



การสำรวจภาวะเศรษฐกิจและสังคมของครัวเรือน พ.ศ. 2560
ทั่วราชอาณาจักร

THE 2017 HOUSEHOLD SOCIO - ECONOMIC SURVEY
WHOLE KINGDOM



สำนักงานสถิติแห่งชาติ
กระทรวงดิจิทัลเพื่อเศรษฐกิจและสังคม
NATIONAL STATISTICAL OFFICE
MINISTRY OF DIGITAL ECONOMY AND SOCIETY



หน่วยงานเจ้าของเรื่อง

กลุ่มสถิติรายได้รายจ่าย

กองสถิติสังคม

สำนักงานสถิติแห่งชาติ

โทรศัพท์ 0 2142 1261-63

โทรสาร 0 2143 8136

ไปรษณีย์อิเล็กทรอนิกส์ : esesnso@nso.go.th

Division-in-Charge

Income - Expenditure Statistics Group

Social Statistics Division

National Statistical Office

Tel. +66 (0) 2142 1261-63

Fax : +66 (0) 2143 8136

e-mail : esesnso@nso.go.th

หน่วยงานที่เผยแพร่

กองสถิติพยากรณ์

สำนักงานสถิติแห่งชาติ

ศูนย์ราชการเฉลิมพระเกียรติ 80 พรรษาฯ

อาคารรัฐประศาสนภักดี ชั้น 2

ถนนแจ้งวัฒนะ เขตหลักสี่ กทม. 10210

โทรศัพท์ 0 2141 7498

โทรสาร 0 2143 8132

ไปรษณีย์อิเล็กทรอนิกส์ : binfopub@nso.go.th

Distributed by

Statistical Forecasting Division

National Statistical Office

The Government Complex,

Ratthaprasasanabhakti Building, 2nd Floor,

Chaeng Watthana Rd., Laksi, Bangkok 10210

Tel : +66 (0) 2141 7498

Fax : +66 (0) 2143 8132

e-mail : binfopub@nso.go.th

ปีที่จัดพิมพ์

2561

Published

2018

จัดพิมพ์โดย**Printed by**

คำนำ

รายงานฉบับนี้ เป็นการสรุปผลจากการสำรวจภาวะเศรษฐกิจและสังคมของครัวเรือน พ.ศ. 2560 ซึ่งสำนักงานสถิติแห่งชาติได้ทำการเก็บรวบรวมข้อมูลทุกเดือนในทุกจังหวัดทั่วประเทศ ทั้งในเขตเทศบาลและนอกเขตเทศบาล (มกราคม - ธันวาคม 2560) โดยนำเสนอเฉพาะข้อมูลที่สำคัญๆ คือ รายได้ ค่าใช้จ่าย หนี้สิน และการกระจายรายได้ของครัวเรือน ซึ่งพบว่า ในปี 2560 ครัวเรือนในประเทศไทย มีรายได้และค่าใช้จ่ายเฉลี่ยเดือนละ 26,946 และ 21,437 บาท ตามลำดับ มีจำนวนหนี้สินเฉลี่ยต่อครัวเรือนทั้งสิ้น 178,994 บาท ซึ่งคิดเป็น 6.6 เท่าของรายได้ ภาพรวมทั้งประเทศของความไม่เท่าเทียมกันของรายได้มีแนวโน้มเพิ่มขึ้น คือ เมื่อแบ่งครัวเรือนทั่วประเทศออกเป็น 5 กลุ่มเท่าๆ กัน พบว่าความเหลื่อมล้ำของรายได้มีแนวโน้มเพิ่มขึ้นเล็กน้อย คือกลุ่มที่มีรายได้สูงสุดเพิ่มขึ้นร้อยละ 0.4 เท่านั้น ขณะที่กลุ่มที่มีรายได้ปานกลาง (กลุ่มที่ 2 - 4) มีส่วนแบ่งของรายได้ลดลง และพบว่าค่าสัมประสิทธิ์ของความไม่เสมอภาค (Gini Coefficient) ด้านการกระจายรายได้ของครัวเรือนทั่วประเทศทั้ง 5 กลุ่มมีค่าเพิ่มขึ้น คือจาก 0.337 ในปี 2558 เป็น 0.341 ในปี 2560

สำนักงานสถิติแห่งชาติ หวังเป็นอย่างยิ่งว่ารายงานฉบับนี้จะเป็นประโยชน์ต่อหน่วยงานต่างๆ ทั้งภาครัฐ เอกชน สถาบันการศึกษา และบุคคลทั่วไป

PREFACE

This report summarizes the results from the 2017 Household Socio-Economic Survey in which the National Statistical Office (NSO) had collected information every month in all provinces and in both municipal and non-municipal areas (January to December, 2017). The report aims to present important statistics such as income, expenditure, debt, and income distribution of household. In the 2017 survey, it was found that households in the whole country had average monthly income and expenditure 26,946 and 21,437 Baht, respectively. The average amount of debt was 178,994 Baht per total household which was about 6.6 times of the average monthly income. A increase in income inequality has been observed. More precisely, when all households were equally divided into 5 groups, the percentage share of income of the highest income group and the middle income groups (quintile 2 - 4) has increased from year 2015, In addition, the increase of the Gini Coefficient from 0.337 in 2015 to 0.341 in 2017 also confirmed the worse of income distribution as a whole.

The National Statistical Office (NSO) absolutely hopes that this report would be useful for any agency, both in public and private, academic institutions, and people in general.

บทสรุปสำหรับผู้บริหาร

สำนักงานสถิติแห่งชาติ ได้จัดทำการสำรวจภาวะเศรษฐกิจและสังคมของครัวเรือน ปี 2560 เพื่อเก็บรวบรวมข้อมูลเกี่ยวกับรายได้ ค่าใช้จ่าย ภาวะหนี้สิน และทรัพย์สินของครัวเรือน ตลอดจนลักษณะที่อยู่อาศัย โดยทำการเก็บรวบรวมข้อมูลทุกเดือน (มกราคม - ธันวาคม 2560) จากครัวเรือนตัวอย่างในทุกจังหวัดทั่วประเทศ ทั้งในเขตเทศบาล และนอกเขตเทศบาล จำนวนครัวเรือนตัวอย่างประมาณ 52,000 ครัวเรือน ทั้งนี้ ค่าใช้จ่ายที่นำเสนอเป็นค่าใช้จ่ายเฉลี่ยที่จำเป็นต้องใช้ในการยังชีพเท่านั้น จึงไม่รวมการสะสมทุน เช่น ซื้อบ้าน/ที่ดิน และเงินออม ซึ่งสรุปผลการสำรวจที่สำคัญได้ดังนี้

1. รายได้ของครัวเรือน ปี 2560

จากผลการสำรวจ ในปี 2560 พบว่าครัวเรือนทั่วประเทศ มีรายได้เฉลี่ยเดือนละ 26,946 บาท ส่วนใหญ่เป็นรายได้จากการทำงานร้อยละ 71.9 ซึ่งได้แก่ ค่าจ้างและเงินเดือนร้อยละ 45.1 กำไรสุทธิจากการทำธุรกิจร้อยละ 18.1 และกำไรสุทธิจากการทำการเกษตรร้อยละ 8.7 และมีรายได้ที่ไม่ได้เกิดจากการทำงาน เช่น เงินที่ได้รับความช่วยเหลือจากบุคคลอื่นนอกครัวเรือน/รัฐร้อยละ 11.6 รายได้จากทรัพย์สิน เช่น ดอกเบี้ยร้อยละ 1.4 นอกจากนั้นยังมีรายได้ที่ไม่เป็นตัวเงินในรูปสวัสดิการ/สินค้า และบริการต่างๆ ที่ได้รับมาโดยไม่ต้องซื้อร้อยละ 13.8 (รวมค่าประเมินค่าเช่าบ้าน/บ้านของตนเอง)

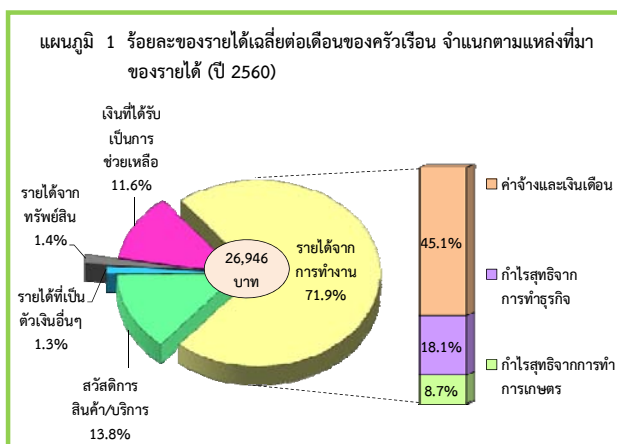

2. ค่าใช้จ่ายของครัวเรือน ปี 2560

ครัวเรือนทั่วประเทศ ในปี 2560 มีค่าใช้จ่ายเฉลี่ยเดือนละ 21,437 บาท ค่าใช้จ่ายร้อยละ 35.1 เป็นค่าอาหาร เครื่องดื่มและยาสูบ (ซึ่งในจำนวนนี้เป็นค่าเครื่องดื่มที่มีแอลกอฮอล์ร้อยละ 1.2) รองลงมาเป็นค่าที่อยู่อาศัย ค่าที่อยู่อาศัยและเครื่องใช้ภายในบ้านร้อยละ 20.3 ค่าใช้จ่ายเกี่ยวกับยานพาหนะและการเดินทางร้อยละ 17.4 ของใช้ส่วนบุคคล/เครื่องนุ่งห่ม/รองเท้าร้อยละ 5.2 ใช้ในการสื่อสารร้อยละ 3.4 ใช้เพื่อการศึกษา ค่าเวชภัณฑ์/ค่ารักษาพยาบาล และการบันเทิง/การจัดงานพิธีร้อยละ 1.8 1.6 และ 1.2 ตามลำดับ สำหรับค่าใช้จ่ายเกี่ยวกับกิจกรรมศาสนามีเพียงร้อยละ 1.0 ในส่วนของค่าใช้จ่ายที่ไม่เกี่ยวกับการอุปโภคบริโภค เช่น ค่าภาษีของขวัญ เบี้ยประกันภัย ซื้อสลากกินแบ่ง/หวย ดอกเบี้ยสูงถึงร้อยละ 13.0

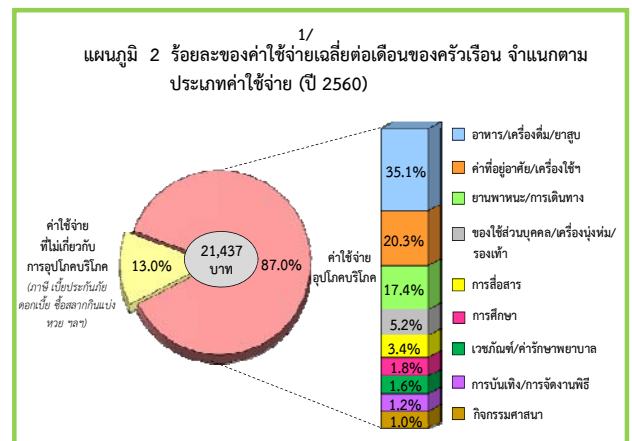

3. หนี้สินของครัวเรือน ปี 2560

จากครัวเรือนทั่วประเทศประมาณ 21 ล้านครัวเรือน พบว่าเป็นครัวเรือนที่มีหนี้สินประมาณ 10.8 ล้านครัวเรือน หรือร้อยละ 50.7 โดยมีจำนวนหนี้สินเฉลี่ย 178,994 บาท ต่อครัวเรือน ซึ่งส่วนใหญ่เป็นการก่อหนี้เพื่อใช้ในครัวเรือน (ร้อยละ 76.9) ดังนี้ ใช้เพื่อการอุปโภคบริโภคร้อยละ 39.0

1/ ค่าใช้จ่ายเฉลี่ยที่จำเป็นต้องใช้ในการยังชีพ โดยไม่รวมค่าใช้จ่ายประเภทสะสมทุน เช่น การซื้อบ้าน/ที่ดิน และเงินออม เป็นต้น

ใช้ในการซื้อบ้าน/ที่ดินร้อยละ 36.3 และใช้ในการศึกษา ร้อยละ 1.6 สำหรับหนี้เพื่อใช้ในการลงทุนและอื่นๆ (ร้อยละ 23.1) พบว่าส่วนใหญ่เป็นหนี้เพื่อใช้ในการเกษตร ร้อยละ 14.0 รองลงมาคือใช้ทำธุรกิจ ร้อยละ 8.5 และหนี้อื่นๆ อีกร้อยละ 0.6

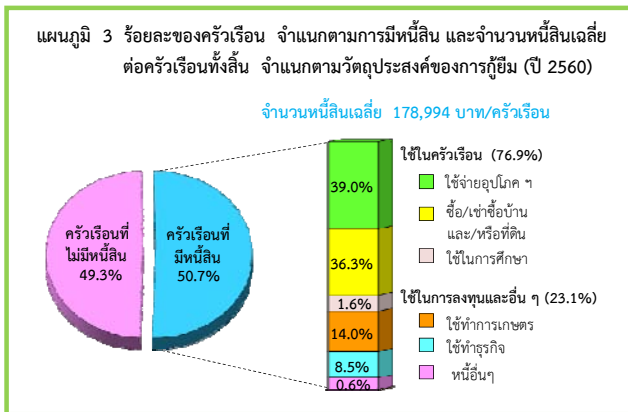

4. หนี้สินในระบบ และหนี้สินนอกระบบ ปี 2560

4.1) ครัวเรือนที่มีหนี้สิน

จากครัวเรือนทั่วประเทศที่มีหนี้สิน พบว่าส่วนใหญ่ครัวเรือนเป็นหนี้ในระบบ โดยครัวเรือนที่มีหนี้ในระบบอย่างเดียว ร้อยละ 90.0 ครัวเรือนที่มีหนี้สินนอกระบบอย่างเดียวร้อยละ 5.8 สำหรับครัวเรือนที่มีหนี้ทั้งในระบบและนอกระบบมีเพียงร้อยละ 4.2 และพบว่าจำนวนเงินเฉลี่ยที่เป็นหนี้ในระบบสูงกว่านอกระบบถึง 41 เท่า (174,714 บาท และ 4,280 บาท ตามลำดับ) โดยลดลงจากปี 2558 ซึ่งหนี้ในระบบสูงกว่าหนี้สินนอกระบบประมาณ 46 เท่า (153,425 บาท และ 3,346 บาท ตามลำดับ)

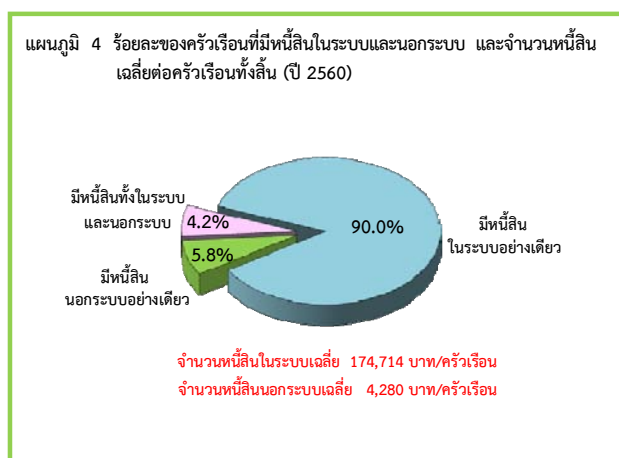

4.2) จำนวนหนี้สิน

จากผลการสำรวจครัวเรือนทั่วประเทศ พบว่าจำนวนหนี้สินในระบบ ส่วนใหญ่เป็นหนี้เพื่อการอุปโภคบริโภค ซึ่งลดลงจากเดิมคือร้อยละ 41.3 ในปี 2558 เป็นร้อยละ 38.9 รองลงมาคือเพื่อใช้ในการซื้อบ้าน/ที่ดินร้อยละ 37.0 ใช้ทำการเกษตรร้อยละ 14.0 และใช้ทำธุรกิจร้อยละ 7.9 สำหรับหนี้เพื่อในการศึกษามีเพียงร้อยละ 1.6 เท่านั้น

สำหรับจำนวนหนี้สินนอกระบบ พบว่าส่วนใหญ่เป็นหนี้เพื่อการอุปโภคบริโภคในครัวเรือน คือร้อยละ 42.7 ซึ่งเพิ่มขึ้นจากปี 2558 ร้อยละ 0.5 (ปี 2558 ร้อยละ 42.2) รองลงมาเป็นหนี้เพื่อใช้ทำธุรกิจ ใช้ซื้อบ้าน/ที่ดิน และ ใช้ทำการเกษตร คือร้อยละ 32.9 10.9 และ 9.9 ตามลำดับ ส่วนหนี้เพื่อในการศึกษามีเพียงร้อยละ 1.4 เท่านั้น

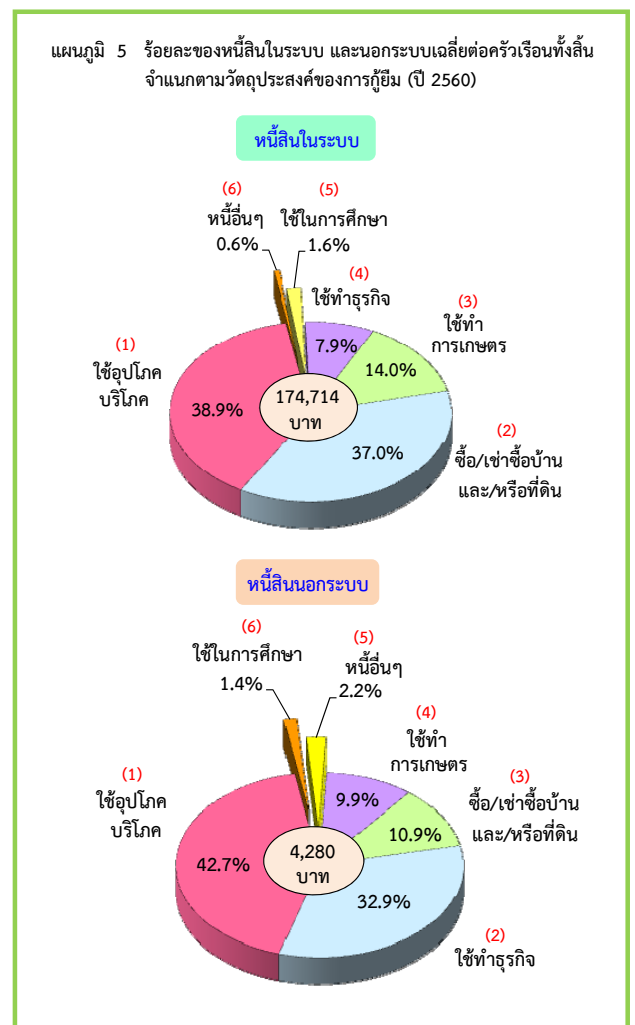

5. การเปรียบเทียบรายได้ ค่าใช้จ่าย และหนี้สินของครัวเรือน ปี 2560

5.1) รายภาค

เมื่อพิจารณารายได้ ค่าใช้จ่าย และหนี้สินของครัวเรือนเป็นรายภาค พบว่ากรุงเทพฯ และ 3 จังหวัด คือ นนทบุรี ปทุมธานี และสมุทรปราการ มีรายได้เฉลี่ยต่อครัวเรือนสูงกว่าภาคอื่นมาก คือ 41,897 บาท โดยมีค่าใช้จ่ายและจำนวนหนี้สินเฉลี่ยต่อครัวเรือนสูงสุดเช่นเดียวกันคือ 33,126 บาท และ 219,505 บาท ตามลำดับ โดยมีสัดส่วนของค่าใช้จ่ายต่อรายได้ร้อยละ 79.1 และพบว่าครัวเรือนในภาคตะวันออกเฉียงเหนือเป็นภาคที่มีสัดส่วนของค่าใช้จ่ายต่อรายได้สูงสุดถึงร้อยละ 81.5 ซึ่งทำให้มีเงินออมหรือเงินเพื่อชำระหนี้ได้น้อยมาก ในขณะที่ครัวเรือนในภาคกลางมีสัดส่วนของค่าใช้จ่ายต่อรายได้ต่ำสุดคือ ร้อยละ 78.1 ซึ่งสามารถเก็บออม และมีเงินชำระหนี้ได้มากกว่าครัวเรือนในภาคอื่น

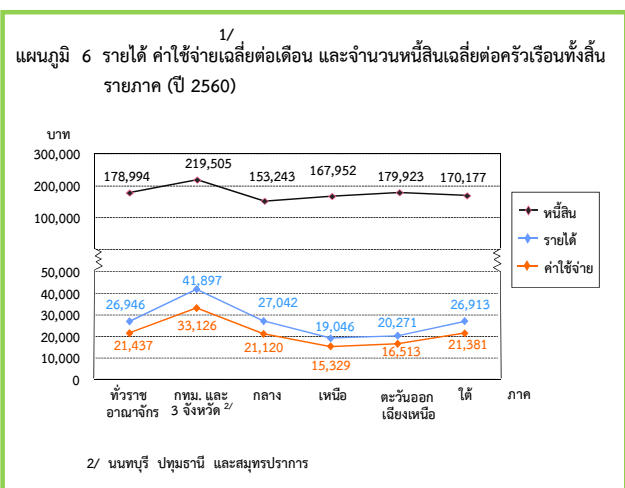

5.2) ตามสถานะทางเศรษฐกิจของครัวเรือน (ตามอาชีพ)

เมื่อพิจารณาตามอาชีพ พบว่าครัวเรือนลูกจ้างที่เป็นผู้จัดการ/นักวิชาการ/ผู้ปฏิบัติงานวิชาชีพ มีรายได้เฉลี่ยสูงสุดถึง 58,019 บาท รองลงมา ได้แก่ ครัวเรือนของผู้ประกอบธุรกิจของตนเองที่ไม่ใช่เกษตรกร เสมียน/พนักงาน/ผู้ให้บริการ และผู้ปฏิบัติงานในกระบวนการผลิต ก่อสร้าง และเหมืองแร่ 33,880 26,160 และ 22,486 บาท ตามลำดับ และรายได้ต่ำสุดคือครัวเรือนลูกจ้างคนงานเกษตร ป่าไม้ และประมง 14,565 บาท และพบว่าครัวเรือนอาชีพใดมีรายได้สูงส่วนใหญ่จะมีค่าใช้จ่ายและจำนวนเงินที่เป็นหนี้สูงเช่นเดียวกัน

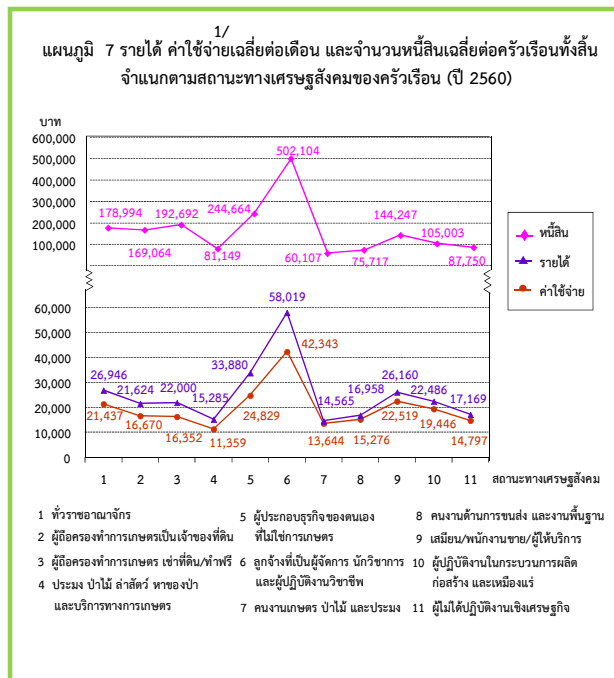

6. การเปรียบเทียบรายได้ ค่าใช้จ่าย และหนี้สินต่อรายได้ของครัวเรือน ปี 2550 - 2560

เมื่อเปรียบเทียบรายได้ ค่าใช้จ่าย และหนี้สินต่อรายได้ พบว่าครัวเรือนทั่วประเทศตั้งแต่ปี 2550 ถึง 2560 มีรายได้เฉลี่ยมากกว่าค่าใช้จ่ายที่จำเป็นในการยังชีพ และพบว่ารายได้ และค่าใช้จ่าย ตั้งแต่ปี 2550 ถึง 2560 เพิ่มขึ้นเรื่อย ๆ คือรายได้เพิ่มจาก 18,660 บาท เป็น 26,946 บาท และค่าใช้จ่ายเพิ่มจาก 14,500 บาท เป็น 21,437 บาท ตามลำดับ และเมื่อพิจารณาผลต่างของรายได้ และค่าใช้จ่ายในปี 2560 พบว่ารายได้สูงกว่าค่าใช้จ่ายที่จำเป็นในการยังชีพ 5,509 บาทต่อเดือน หรือประมาณ 1,900 บาทต่อคน (ขนาดของครัวเรือนเฉลี่ยเท่ากับ 2.9 คน) ซึ่งส่วนใหญ่ถูกนำไปใช้ในการชำระหนี้ เช่น หนี้เพื่อการซื้อบ้าน/ที่ดิน หนี้เพื่อการอุปโภคบริโภค และรายได้ส่วนที่เหลือจากการชำระหนี้ และไม่ได้ถูกใช้สอยออกไปก็มีเหลือไว้สำหรับการเก็บออม เป็นต้น

1/ ค่าใช้จ่ายเฉลี่ยที่จำเป็นต้องใช้ในการยังชีพ โดยไม่รวมค่าใช้จ่ายประเภทสะสมทุน เช่น การซื้อบ้าน/ที่ดิน และเงินออม เป็นต้น

เมื่อเปรียบเทียบหนี้สินต่อรายได้ของครัวเรือนตั้งแต่ปี 2550 ถึง 2560 พบว่าหนี้สินต่อรายได้ในปี 2560 สูงสุดคือ 6.6 เท่า และต่ำสุดอยู่ในช่วงปี 2554 และ 2558 ซึ่งเท่ากันคือ 5.8 เท่า

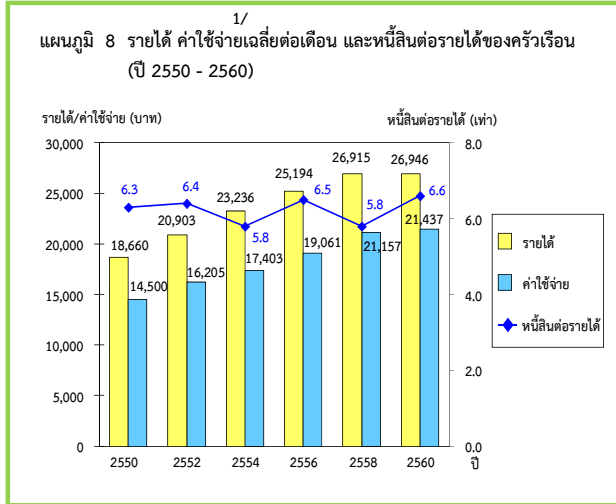

7. การเปรียบเทียบร้อยละของครัวเรือนที่มีหนี้ และจำนวนหนี้สินเฉลี่ยต่อครัวเรือนทั้งสิ้น ปี 2550 - 2560

เมื่อพิจารณาครัวเรือนที่เป็นหนี้ และจำนวนหนี้สินเฉลี่ยต่อครัวเรือนทั้งสิ้นระหว่างปี 2550 ถึง 2560 พบว่าสัดส่วนของครัวเรือนที่เป็นหนี้ลดลงตามลำดับ คือลดลงจากร้อยละ 63.3 ในปี 2550 เป็นร้อยละ 49.1 ในปี 2558 และเริ่มปรับตัวสูงขึ้นเล็กน้อยในปี 2560 เป็นร้อยละ 50.7 แต่จำนวนเงินที่เป็นหนี้มีแนวโน้มเพิ่มขึ้นเรื่อยๆ โดยเพิ่มจาก 116,681 บาท ในปี 2550 เป็น 178,994 บาท ในปี 2560

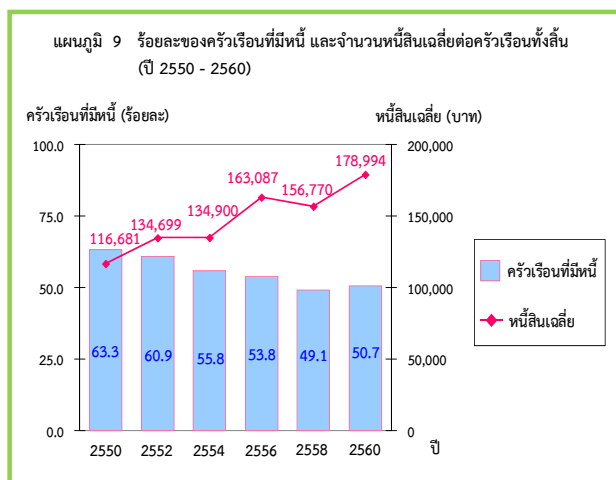

8. การเปรียบเทียบการกระจายรายได้ของครัวเรือน ปี 2558 และ ปี 2560

ในการวิเคราะห์การกระจายรายได้ โดยได้จัดแบ่งครัวเรือนทั่วประเทศ เป็น 5 กลุ่มเท่าๆ กัน และนำมาเรียงลำดับตามรายได้ประจำต่อคนต่อเดือนจากน้อยไปมาก (กลุ่มที่ 1 มีรายได้ต่ำสุด และกลุ่มที่ 5 มีรายได้สูงสุด) พบว่า ในปี 2560 กลุ่มที่มีรายได้สูงสุดมีส่วนแบ่งของรายได้ร้อยละ 45.0 ขณะที่กลุ่มที่มีรายได้ต่ำสุดมีส่วนแบ่งของรายได้เพียงร้อยละ 7.1 แต่อย่างไรก็ตาม พบว่าความเหลื่อมล้ำของรายได้มีแนวโน้มเพิ่มขึ้นเล็กน้อย คือกลุ่มที่มีรายได้สูงสุดเพิ่มขึ้นร้อยละ 0.4 เท่านั้น ขณะที่กลุ่มที่มีรายได้ปานกลาง (กลุ่มที่ 2 - 4) มีส่วนแบ่งของรายได้ลดลง และพบว่าค่าสัมประสิทธิ์ของความไม่เสมอภาค (Gini Coefficient) ด้านการกระจายรายได้ของครัวเรือนทั่วประเทศทั้ง 5 กลุ่มมีค่าเพิ่มขึ้น คือจาก 0.337 ในปี 2558 เป็น 0.341 ในปี 2560

สำหรับรายได้ประจำต่อคนต่อเดือน โดยเฉลี่ยเพิ่มขึ้นจาก 9,212 บาท ในปี 2558 เป็น 9,333 บาท ในปี 2560 โดยเพิ่มขึ้นเกือบทุกกลุ่ม คือครัวเรือนที่มีรายได้สูงสุด มีรายได้ประจำต่อคนต่อเดือนเพิ่มขึ้นจาก 26,161 เป็น 26,755 บาท และครัวเรือนที่มีรายได้ต่ำสุด มีรายได้ประจำต่อคนต่อเดือนเพิ่มขึ้นจาก 2,574 บาท เป็น 2,628 บาท

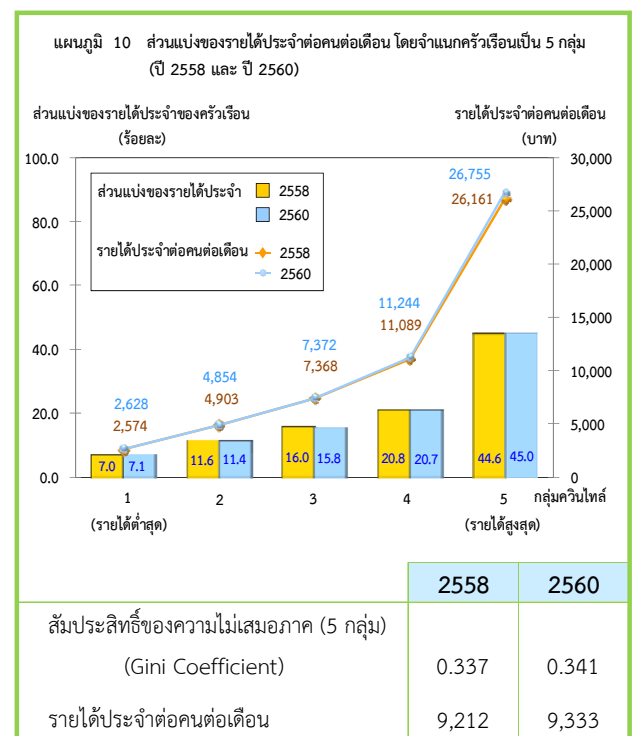

1/ ค่าใช้จ่ายเฉลี่ยที่จำเป็นต้องใช้ในการยังชีพ โดยไม่รวมค่าใช้จ่ายประเภทสะสมทุน เช่น การซื้อบ้าน/ ที่ดิน และเงินออม เป็นต้น

EXECUTIVE SUMMARY

The National Statistical Office carried out the 2017 Household Socio-economic Survey from January to December 2017. The survey covered household samples in both municipal and non-municipal areas in every province. The sample size for this survey was 52,000 households. The survey collected detailed information on income, expenditure, debt and asset of households as well as their housing characteristics. In the survey, expenditure data referred to expenditure on necessary items for daily life, which excluded saving and capital formation expenditure such as purchase or hire-purchase of house and land. The result of the 2017 SES is as following.

1. Household Income (2017)

The result of the 2017 survey showed that household nationwide earned on average 26,946 baht per month. The major source of income (71.9%) was from economically activities such as wages and salaries (45.1%), followed by net profit from non-farm business (18.1%), and net profit from farming (8.7%). Income from economically inactive was mainly from assistance from other person outside the household or from the government (11.6%), followed by income from asset and property rental such as interest receipt (1.4%). The other source of earning was from assistance in terms of welfare/goods and services (13.8%).

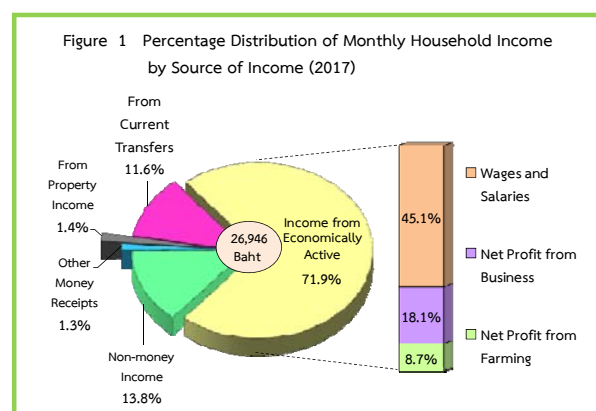

2. Household Expenditure (2017)

During the 2017 survey, household nationwide spent on average 21,437 baht per month. Of this amount, 35.1 percent was mainly spent on food, beverages and tobacco (of which 1.2 percent was paid for alcoholic drinking), followed by expense on housing and household appliances (20.3%), on vehicles and transportation (17.4%), personal care/clothing/footwear (5.2%), communication (3.4%), education (1.8%), medical (1.6%), recreation and entertainment (1.2%) and activities related to religious (1.0%). In addition, household also had non - consumption expenditure such as expenses on taxes, gifts, insurance (non-accumulative), lottery, and interest payment, which was accounted for 13.0 percent.

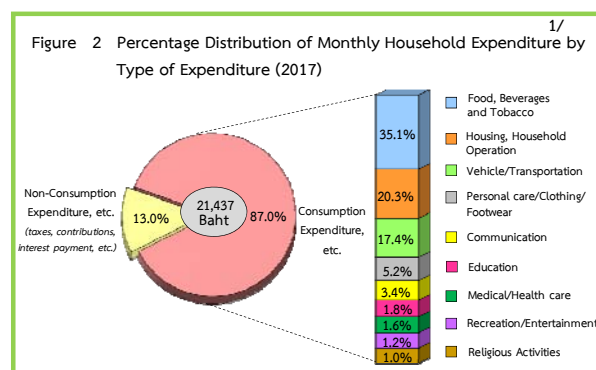

1/ expenditure on necessary items for daily life, which excluded saving and capital formation expenditure such as purchase or hire-purchase of house or land and saving, etc.

3. Household Debt (2017)

About half of households in the whole country (50.7%) were indebted. The average amount of debt was 178,994 baht per household. The main purpose of borrowing was for household spending (76.9%), household consumption (39.0%), which consisted of buying house/ land (36.3%) and loan for education (only 1.6%). Regarding loan for investment and others purpose (23.1%), the share was mainly on farm business (14.0%), followed by non-farm business and others (8.5 percent, 0.6 percent, respectively).

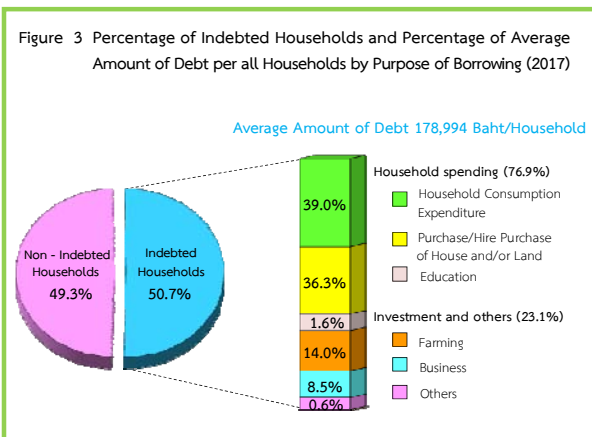

4. Indebted Household : Formal and Informal Loans (2017)

4.1) Number of Indebted Household

The survey revealed that the majority of indebted households borrowed from formal sector. Of these indebted households, 90.0 percent was borrowed from formal sector alone, 5.8 percent was reported the loan from informal sector alone, and 4.2 percent was reported the loan from both formal and informal sector. It was discovered that the average amount of debt from formal sector was 41 times of that from informal sector (174,714 Baht and 4,280 Baht respectively) which was lower than that of the survey year 2015 as the difference amount was previously 46 times (153,425 Baht and 3,346 Baht respectively).

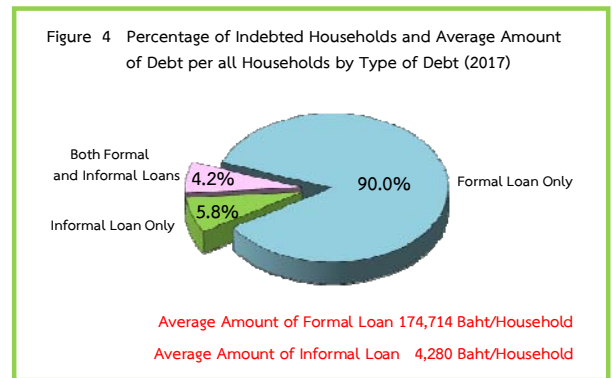

4.2) Amount of Debt

For the formal loan, 41.3 percent was used for household consumption which was decreased from the year 2015 (38.9%), followed by borrowing for buying house/land which (37.0%), loan for agricultural business (14.0%), and loan for non-farm business (7.9%). There was only 1.6 percent for the purpose of loan for education.

For the informal loan, 42.7 percent was borrowed for household consumption, which was increased from the year 2015 (42.2%). This was followed by loan for non-farm business (32.9%), loan for buying house/land (10.9%), and loan for agricultural business (9.9%). There was only 1.4 percent for the purpose of loan for education.

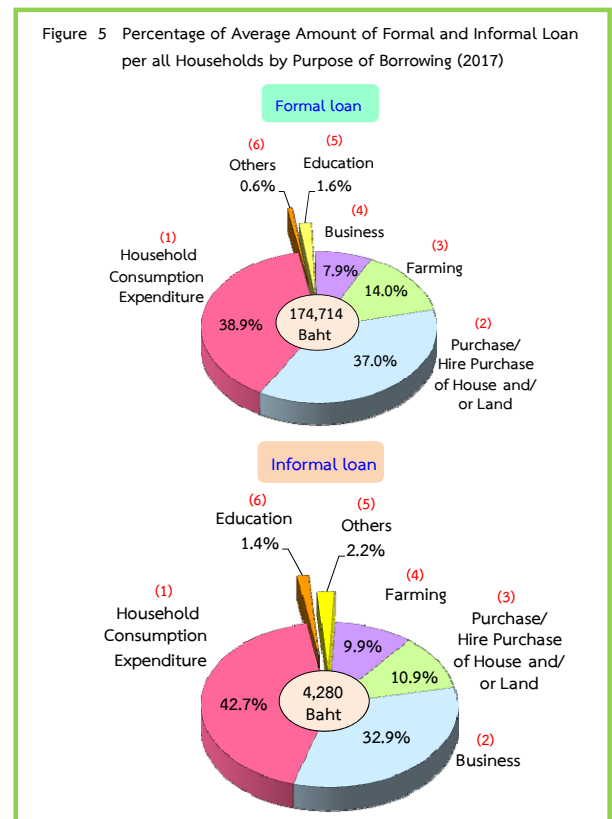

5. Household Income, Household Expenditure,^{1/} and Household Debt (2017)

5.1) By Region

Considering household income, household expenditure, and household debt by region, the survey result showed that households in Bangkok Metropolis and the three provinces nearby, which are Nonthaburi, Pathum Thani, and Samut Prakan, earned the highest average monthly income of about 41,897 baht. In addition, households in this region also had the highest amount of household expenditure and household debt which were 33,126 baht and 219,505 baht, respectively. The proportion of expenditure per income of households in the northeastern shows the highest percentage of 81.5 led to small amount of saving or money to pay off debt. While households in the central appear to have the lowest proportion of expenditure per income (percentage of 78.1) led to larger amount of saving or money to pay off debt than households in other regions.

Figure 6 Average Monthly Household Income, and Average Amount of Debt per all Households Expenditure by Region (2017)

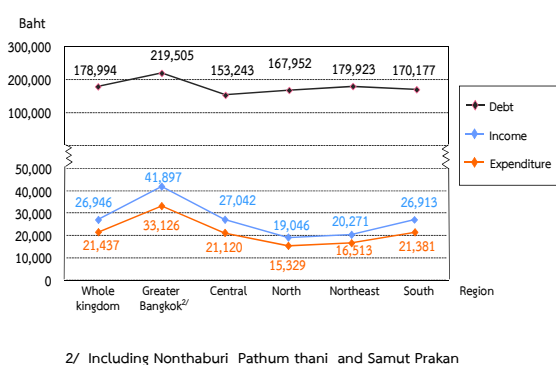

5.2) By Household Socio-economic Class (by type of occupation) (2017)

Concerning by type of occupation, the survey result showed that households of employed professional/technical/manager workers earned the highest average income of about 58,019 baht, followed by households of operators in non-farm business, households of clerical/sales/service workers, households of production workers, and households of farm operators who mainly rented land/ occupied free (33,880 baht, 26,160 baht, 22,486 baht, respectively). Households which earned low average income were those of labourers in agriculture, forestry and fishery in 14,565 baht. However, households which earned high income also had high expenditure and debt.

Figure 7 Average Monthly Household Income, Expenditure and Average Amount of Debt per all Households by Socio-economic Class (2017)

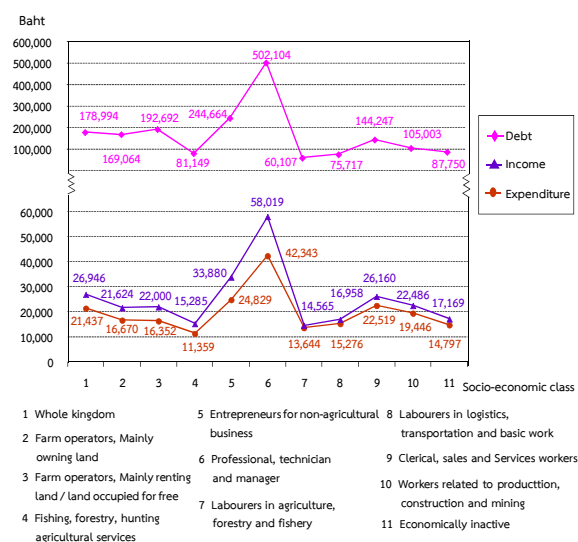

^{1/} expenditure on necessary items for daily life, which excluded saving and capital formation expenditure such as Purchase or hire-purchase of house or land and saving, etc.

6. Comparing Income, Expenditure^{1/}, and Household of Debt (2007 to 2017)

During 2007 to 2017, the overall figure showed that income was higher than expenditure on necessary items for daily life. Income had increased from 18,660 baht in 2007 to 26,946 baht in 2017, and in the meantime, expenditure had also increased from 14,500 baht to 21,437 baht. Considering the difference between income and expenditure in 2017, it was found that the difference was averagely 5,509 baht per household or approximately 1,900 baht per capita (household size in 2.9). Regarding this remaining money, households may mainly use for debt payment as well as for saving.

Comparing the proportion of debt to income from 2007 to 2017, it was found that the figure in 2017 was at the highest ratio (6.6 times). While the figure in 2011 and 2015 was at the lowest ratio (5.8 times).

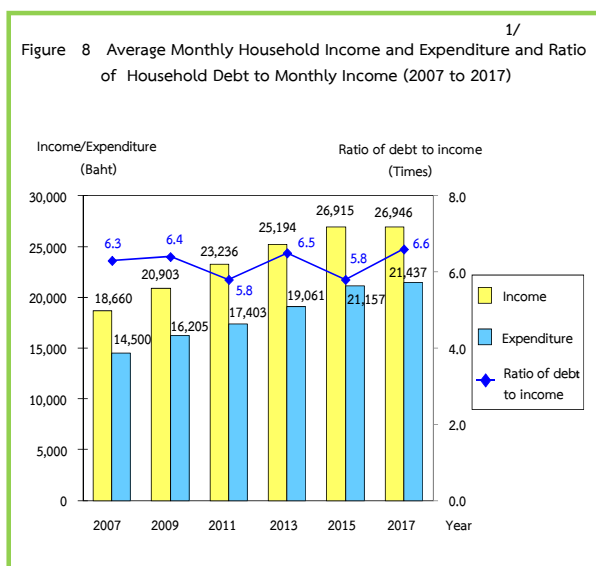

7. Comparing Percentage of Indebted Households and Average Amount of Debt per all Households (2007 to 2017)

Considering the indebted households and average amount of debts per households from 2007 to 2017, the figure 9 showed that the proportion of indebted households had decreased continuously from the percentage of 63.3 in 2007 to 49.1 in 2015 and showed slightly increased to 50.7 percent in 2017. However, the amount of debt was increased steadily from 116,681 Baht in 2007 to 178,994 in 2017.

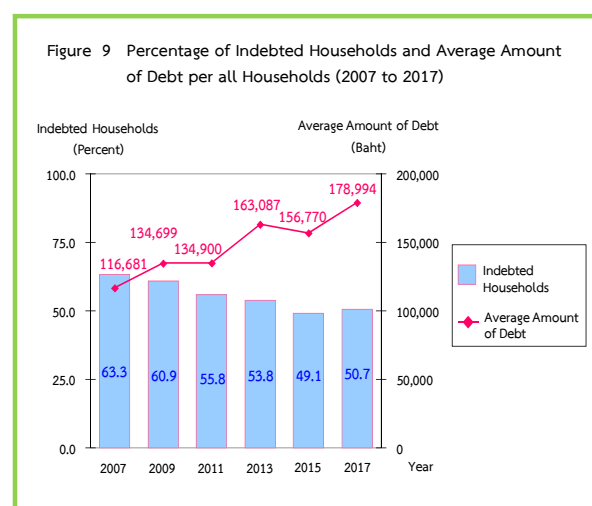

8. Comparing Distribution of Household Income (2015 to 2017)

In analyzing income distribution during 2013 to 2017, households were equally divided into 5 groups, from those with the lowest to the highest of their monthly income per capita (the first group earned the lowest income, while the fifth group earned the highest income). The result showed that the share of income for the highest income group accounted for 45.0 percent, while that for the lowest income group was only 7.1 percent.

^{1/} expenditure on necessary items for daily life, which excluded saving and capital formation expenditure such as purchase or hire-purchase of house or land and saving, etc.

However, the survey revealed the highest of income inequality as the income share of the highest income group was increased 0.4 percent from the year 2015, while that of the three-lowest income group (group 2 to 4) was increased. In addition, the Gini Coefficient for the five quintiles increased from 0.337 in 2015 to 0.341 in 2017.

An average monthly income per capita increased from 9,212 baht in 2015 to 9,333 baht in 2017. Households of the highest income group had an average monthly income per capita rising from 26,161 baht to 26,755 baht, and households of the lowest income group also experienced an increase in an average monthly income per capita rising from 2,574 baht to 2,628 baht.

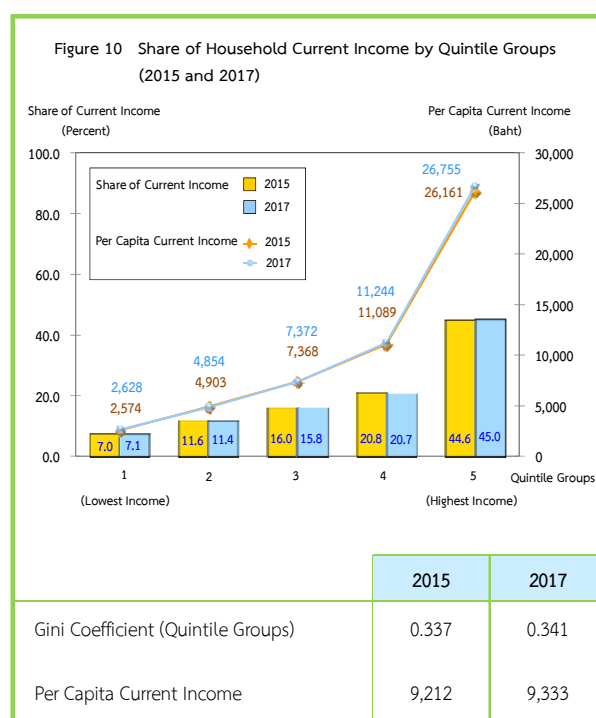

สารบัญ

	หน้า
คำนำ	iii
บทสรุปสำหรับผู้บริหาร	vii
สารบัญตาราง	xxi
บทที่ 1 บทนำ	1
1.1 ความเป็นมา	1
1.2 วัตถุประสงค์	1
1.3 ขอบข่ายและคัมรวม	1
1.4 เวลาอ้างอิง	1
1.5 รายการข้อมูลที่เกี่ยวข้อง	1
1.6 คำจำกัดความ	2
บทที่ 2 ผลการสำรวจที่สำคัญ	13
2.1 รายได้ของครัวเรือน ปี 2560	13
2.2 ค่าใช้จ่ายของครัวเรือน ปี 2560	13
2.3 หนี้สินของครัวเรือน ปี 2560	13
2.4 ครัวเรือนที่มีหนี้สินในระบบ นอกระบบและแหล่งเงินกู้หลัก ปี 2560	14
2.5 การเปรียบเทียบรายได้ ค่าใช้จ่าย และหนี้สินของครัวเรือน ปี 2560	15
2.6 การเปรียบเทียบรายได้ ค่าใช้จ่าย และหนี้สินต่อรายได้ของครัวเรือน ปี 2550 - 2560	15
2.7 การเปรียบเทียบร้อยละของครัวเรือนที่มีหนี้ และจำนวนหนี้สินเฉลี่ยต่อครัวเรือนทั้งสิ้น ปี 2550 - 2560	16
2.8 การเปรียบเทียบการกระจายรายได้ของครัวเรือน ปี 2558 และ ปี 2560	16
2.9 การเปรียบเทียบค่าใช้จ่ายเกี่ยวกับเวชภัณฑ์ และการตรวจรักษาพยาบาลของครัวเรือน ปี 2555 - 2560	17
2.10 การเปรียบเทียบค่าใช้จ่ายเกี่ยวกับการบริโภคอาหารของครัวเรือน ปี 2555 - 2560	17
ตารางสถิติ	37
สารบัญตารางสถิติ	39
ภาคผนวก ระเบียบวิธี	83
1. แผนการสุ่มตัวอย่าง	
2. วิธีการประมาณผล	
3. สูตรการคำนวณร้อยละของการเปลี่ยนแปลงต่อปี	
4. สูตรการคำนวณรายได้ที่แท้จริง	
5. วิธีการเก็บรวบรวมข้อมูล	
6. การประมวลผลข้อมูล	

CONTENTS

	Page
PREFACE	v
EXECUTIVE SUMMARY	xi
LIST OF TABLES	xxiii
 CHAPTER 1 INTRODUCTION	 7
1.1 Background	7
1.2 Objective	7
1.3 Scope and Coverage	7
1.4 Time Reference	7
1.5 Survey Content	8
1.6 Definitions	8
 CHAPTER 2 MAJOR FINDINGS	 19
2.1 Household Income (2017)	19
2.2 Household Expenditure (2017)	19
2.3 Household Debt (2017)	19
2.4 Indebted Household by type and source of loan (2017)	20
2.5 Household Income, Household Expenditure, and Household Debt (2017)	21
2.6 Comparing Income, Expenditure, and Household Debt (2007 to 2017)	22
2.7 Comparing Percentage of Indebted Households and Average Amount of Debt per all Households (2007 to 2017)	22
2.8 Comparing Distribution of Household Income (2015 and 2017)	22
2.9 Comparison Between Household Expenditure of Medical Supplies and Medical Fees from 2012 to 2017	23
2.10 Comparison Between Household Expenditures on Food Consumption From 2012 to 2017	23
 STATISTICAL TABLES	 37
List of Statistical Tables	41
 APPENDIX SURVEY METHODOLOGY	 91
1. Sample Design	
2. Method of Estimation	
3. Annual Percentage Change	
4. Real Income	
5. Data Collection	
6. Data Processing	

สารบัญตาราง

	หน้า
ตาราง ก รายได้เฉลี่ยต่อเดือนของครัวเรือน จำแนกตามแหล่งที่มาของรายได้ รายภาค	24
ตาราง ข รายได้เฉลี่ยต่อเดือนของครัวเรือน จำแนกตามแหล่งที่มาของรายได้ และสถานะทางเศรษฐกิจสังคมของครัวเรือน	25
ตาราง ค ค่าใช้จ่ายเฉลี่ยต่อเดือนของครัวเรือน จำแนกตามประเภทของค่าใช้จ่าย รายภาค	26
ตาราง ง ค่าใช้จ่ายเฉลี่ยต่อเดือนของครัวเรือน จำแนกตามประเภทของค่าใช้จ่าย และสถานะทางเศรษฐกิจสังคมของครัวเรือน	27
ตาราง จ จำนวนครัวเรือนที่เป็นหนี้ และจำนวนหนี้สินเฉลี่ยต่อครัวเรือนทั้งสิ้น จำแนกตามวัตถุประสงค์ของการกู้ยืม แหล่งเงินกู้ รายภาค	28
ตาราง ฉ จำนวนครัวเรือนที่เป็นหนี้ และจำนวนหนี้สินเฉลี่ยต่อครัวเรือนทั้งสิ้น จำแนกตามวัตถุประสงค์ของการกู้ยืม แหล่งเงินกู้ และสถานะทางเศรษฐกิจสังคมของครัวเรือน	29
ตาราง ช รายได้ ค่าใช้จ่ายเฉลี่ยต่อเดือน และหนี้สินเฉลี่ยต่อครัวเรือน จำแนกตามภาค และเขตการปกครอง	30
ตาราง ซ เปรียบเทียบรายได้ และรายได้ที่แท้จริงเฉลี่ยต่อเดือนของครัวเรือน รายภาค	31
ตาราง ฌ เปรียบเทียบส่วนแบ่งของรายได้ประจำของครัวเรือน โดยการจำแนกครัวเรือนเป็น 5 กลุ่ม	32
ตาราง ญ เปรียบเทียบรายได้ ค่าใช้จ่ายเฉลี่ยต่อเดือน และหนี้สินเฉลี่ยต่อครัวเรือน รายภาค	33
ตาราง ฎ เปรียบเทียบรายได้ ค่าใช้จ่ายเฉลี่ยต่อเดือน และหนี้สินเฉลี่ยต่อครัวเรือน จำแนกตามสถานะทางเศรษฐกิจสังคมของครัวเรือน	34
ตาราง ฏ เปรียบเทียบหนี้สินเฉลี่ยต่อครัวเรือน จำแนกตามวัตถุประสงค์ของการกู้ยืม รายภาค	35

LIST OF TABLES

		Page
Table A	Average Monthly Income Per Household by Source of Income and Region	24
Table B	Average Monthly Income Per Household by Source of Income and Socio-Economic Class	25
Table C	Average Monthly Expenditure Per Household by Type of Expenditure and Region	26
Table D	Average Monthly Expenditure Per Household by Type of Expenditure and Socio-Economic Class	27
Table E	Number of Indebted Household and Average Amount of Debt per Household by Purpose of Borrowing, Source of Loan and Region	28
Table F	Number of Indebted Household and Average Amount of Debt per Household by Purpose of Borrowing, Source of Loan and Socio-Economic Class	29
Table G	Average Monthly Income and Expenditure and Amount of Debt Per Household by Region and Area	30
Table H	Comparison of Average Monthly Income and Real Income Per Household by Region	31
Table I	Comparison the Share of Household Current Income by Quintile Groups of Household	32
Table J	Comparison of Average Monthly Income and Expenditure and Amount of Debt Per Household by Region	33
Table K	Comparison of Average Monthly Income and Expenditure and Amount of Debt Per Household by Socio-Economic Class	34
Table L	Comparison of Average Amount of Debt Per Household by Purpose of Borrowing and Region	35

บทที่ 1

บทนำ

1.1 ความเป็นมา

สำนักงานสถิติแห่งชาติ ได้จัดทำการสำรวจภาวะเศรษฐกิจและสังคมของครัวเรือนตั้งแต่ปี 2500 โดยจัดทำทุก 5 ปี แต่เนื่องจากสภาพทางเศรษฐกิจของประเทศมีการขยายตัวอย่างรวดเร็ว และสภาพทางสังคมมีการเปลี่ยนแปลง จึงได้เปลี่ยนแปลงรอบการสำรวจเป็นทุก 2 ปี ตามมติคณะรัฐมนตรี เมื่อ 8 กันยายน 2530 และทำการสำรวจในปี 2531 จนถึง 2547 และได้จัดทำทุกปีตั้งแต่ปี 2549 เป็นต้นไป การสำรวจที่จัดทำในครั้งนี้เป็นการสำรวจครั้งที่ 29

1.2 วัตถุประสงค์

วัตถุประสงค์ของการสำรวจ เพื่อเก็บรวบรวมข้อมูลที่สำคัญด้านเศรษฐกิจและสังคมของครัวเรือน เช่น รายได้ ค่าใช้จ่าย ภาวะหนี้สิน ทรัพย์สิน โครงสร้างของสมาชิกในครัวเรือน ลักษณะที่อยู่อาศัย การย้ายถิ่น และการส่งเงิน ตลอดจนการได้รับสวัสดิการ/ความช่วยเหลือจากรัฐ และใช้บริการของภาครัฐ เป็นต้น

1.3 ขอบข่ายและคัมรวม

การสำรวจนี้คัมรวมครัวเรือนส่วนบุคคลในทุกจังหวัดทั่วประเทศ ทั้งที่อยู่ในเขตเทศบาลและนอกเขตเทศบาล (ยกเว้น ครัวเรือนทูต ผู้แทนต่างประเทศ และผู้อยู่อาศัยในประเทศไทยชั่วคราว)

รวม ครัวเรือนส่วนบุคคลที่อาศัยอยู่ในครัวเรือนสถาบัน เช่น หอพัก โรงพยาบาล เป็นต้น

1.4 เวลาอ้างอิง

1) ในรอบ 12 เดือนที่แล้ว

หมายถึง ระยะเวลานับจากเดือนก่อนเดือนสัมภาษณ์ย้อนหลังไป 12 เดือน เช่น เดือนที่สัมภาษณ์ คือกุมภาพันธ์ 2560 ในรอบ 12 เดือนที่แล้ว คือ “กุมภาพันธ์ 2559 - มกราคม 2560”

ใช้สัมภาษณ์ข้อมูลรายได้ของครัวเรือน ค่าใช้จ่ายเกี่ยวกับสินค้าและบริการที่ไม่ได้เกิดขึ้นบ่อยๆ แล้วนำมาเฉลี่ยเป็นค่าใช้จ่ายต่อเดือน

2) เดือนที่แล้ว

หมายถึง เดือนตามปฏิทินก่อนเดือนสัมภาษณ์ เช่น ไปสัมภาษณ์เดือนกุมภาพันธ์ 2560 เดือนที่แล้ว คือ “1 - 31 มกราคม 2560”

ใช้สัมภาษณ์ข้อมูลรายได้ของครัวเรือน และ ค่าใช้จ่ายเกี่ยวกับสินค้า และบริการที่มีการใช้จ่ายเป็นประจำ

3) สัปดาห์ที่แล้ว

หมายถึง สัปดาห์ตามปฏิทินก่อนสัปดาห์สัมภาษณ์ เช่น ไปสัมภาษณ์สัปดาห์ที่ 2 สัปดาห์ที่แล้ว คือ สัปดาห์ที่ 1 (วันจันทร์ - วันอาทิตย์)

ใช้สัมภาษณ์ข้อมูลค่าใช้จ่ายเกี่ยวกับอาหาร เครื่องดื่มและยาสูบ

1.5 รายการข้อมูลที่เก็บรวบรวม

1) แบบสำรวจสมาชิกและการใช้จ่ายของครัวเรือน มีรายการข้อมูล ดังต่อไปนี้

ตอนที่ 1 สมาชิกของครัวเรือน

ตอนที่ 2 ลักษณะที่อยู่อาศัย

ตอนที่ 3 ค่าใช้จ่ายสินค้าและบริการ

ตอนที่ 4 ค่าใช้จ่ายอาหาร เครื่องดื่ม

และยาสูบ

ตอนที่ 5 แหล่งซื้อสินค้าอุปโภคบริโภค

ส่วนใหญ่ของครัวเรือน

2) แบบสำรวจรายได้ของครัวเรือน มีรายการข้อมูล ดังต่อไปนี้

ตอนที่ 1 รายได้จากการทำงานโดยได้รับ

ค่าจ้างและเงินเดือน

- ตอนที่ 2 รายได้จากการประกอบธุรกิจ
อุตสาหกรรม หรือวิชาชีพที่
ไม่ใช่การเกษตร
ตอนที่ 3 รายได้จากการประกอบการเกษตร
ตอนที่ 4 รายได้จากแหล่งอื่นๆ ที่ไม่ใช่
จากการทำงาน
ตอนที่ 5 สินทรัพย์และหนี้สินของ
ครัวเรือน
ตอนที่ 6 การย้ายถิ่นและการส่งเงิน

1.6 คำจำกัดความ

1. สถานภาพการทำงาน

หมายถึง สถานะของบุคคลในการทำงาน
ในเชิงเศรษฐกิจทุกประเภท ได้แก่

1) นายจ้าง

หมายถึง ผู้ประกอบธุรกิจของตนเอง
(ผู้ที่มีอำนาจในการตัดสินใจในการดำเนินงาน และม
ความเสี่ยงทางเศรษฐกิจ ค่าตอบแทนขึ้นอยู่กับผลกำไรที่ทำ)
เพื่อหวังผลกำไรหรือส่วนแบ่ง และได้จ้างบุคคลตั้งแต่
1 คนขึ้นไป มาทำงานให้ธุรกิจในฐานะ
“ลูกจ้าง” โดยเป็นการจ้างงานบนพื้นฐานของความ
ต่อเนื่อง

2) ทำธุรกิจส่วนตัวโดยไม่มีลูกจ้าง

หมายถึง ผู้ประกอบธุรกิจของตนเอง
(ผู้ที่มีอำนาจในการตัดสินใจในการดำเนินงาน และม
ความเสี่ยงทางเศรษฐกิจ ค่าตอบแทนขึ้นอยู่กับผลกำไรที่ทำ)
เพื่อหวังผลกำไรหรือส่วนแบ่ง และไม่มีลูกจ้าง “ลูกจ้าง”
(ที่เป็นการจ้างงานบนพื้นฐานของความต่อเนื่อง) แต่อาจมี
สมาชิกในครัวเรือนหรือผู้ฝึกงานมาช่วยทำงานโดย
ไม่ได้รับค่าจ้างหรือค่าตอบแทนในลักษณะการจ้างทำงาน

3) ช่วยธุรกิจครัวเรือนโดยไม่ได้รับค่าจ้าง

หมายถึง ผู้ที่ช่วยทำธุรกิจหรือการเกษตร
ของสมาชิกในครัวเรือนเป็นประจำ โดยไม่ได้รับค่าจ้าง
และไม่ได้อยู่ในฐานะ “หุ้นส่วน” หรืออาจจะได้รับ
ค่าตอบแทนบ้างแต่ไม่ใช่ลักษณะของการจ้างทำงาน

4) ลูกจ้าง

หมายถึง ผู้ที่ทำงานโดยได้รับค่าจ้าง
ที่เป็นการจ้างงานบนพื้นฐานของความต่อเนื่อง ไม่มีอำนาจ
ในการตัดสินใจในการดำเนินงาน ค่าจ้างที่ได้รับอาจเป็น
รายเดือน รายวัน รายชั่วโมง รายชิ้น หรือเหมาจ่าย
ซึ่งอาจจะเป็นตัวเงิน หรือสิ่งของก็ได้

5) การรวมกลุ่ม

หมายถึง กลุ่มคนที่มาร่วมกันทำงาน
ในเชิงเศรษฐกิจ (ผลิตสินค้าและบริการ) โดยสมาชิก
แต่ละคนมีส่วนร่วมเท่าเทียมกันในการตัดสินใจดำเนินการ
ทุกขั้นตอน ตลอดจนการแบ่งรายได้ให้แก่สมาชิกตามที่
ตกลงกัน การรวมกลุ่มดังกล่าวอาจจะมีการ “จดทะเบียน
จัดตั้งในรูปนิติบุคคล” หรือไม่ก็ได้

การรวมกลุ่มอาจดำเนินการโดยใช้แรงงาน
ของสมาชิกทุกคน หรือจ้างสมาชิกบางคนหรือผู้อื่นก็ได้
(ผู้ที่รับจ้างดังกล่าวไม่ว่าจะเป็นสมาชิกหรือผู้อื่น ถือว่าเป็น
“ลูกจ้าง” ของกิจการ)

เช่น การรวมกลุ่มเพื่อทำการเกษตร
(การปลูกไม้ดอกไม้ประดับ การเพาะเลี้ยงกบ ฯลฯ)

การแปรรูปผลผลิตทางการเกษตร
(การทำกะปิ น้ำปลา ข้าวเกรียบ ฯลฯ)

และการทำผลิตภัณฑ์หัตถกรรม
พื้นบ้าน (การทอผ้า เครื่องจักสานต่าง ๆ ฯลฯ) เป็นต้น

2. รายได้ของครัวเรือน

หมายถึง “เงินหรือสิ่งของ” ที่ครัวเรือนได้รับ
มาจากการทำงานหรือผลิตเอง หรือจากทรัพย์สินหรือ
ได้รับความช่วยเหลือจากผู้อื่น

1) รายได้ประจำ ได้แก่

(1) รายได้ที่เกิดจากการทำงานหรือผลิตเอง

- ค่าจ้างและเงินเดือน (รวมค่าตอบแทนอื่นๆ ที่ได้จากการทำงาน) (ก่อนหักภาษี/เงินสมทบกองทุนสำรองเลี้ยงชีพ/เงินประกันสังคม ฯลฯ)
- รายได้จากการประกอบธุรกิจอุตสาหกรรม วิชาชีพ (ที่ไม่ใช่การเกษตร) (รายรับเบื้องต้น บวก มูลค่าสินค้า/บริการของธุรกิจที่นำมาอุปโภคบริโภคในครัวเรือน ลบ ค่าใช้จ่ายในการดำเนินการ)
- รายได้จากการประกอบการเกษตร (มูลค่าผลผลิตการเกษตรทั้งหมด ลบ ค่าใช้จ่ายในการดำเนินการ)

(2) รายได้จากแหล่งอื่นๆ ที่ไม่ใช่จากการทำงาน

- เงินบำนาญ / บำนาญเงินประโยชน์ทดแทนต่างๆ (เกิดอุบัติเหตุ/การเจ็บป่วยจากการทำงาน)
- เงินชดเชยการออกจากงาน
- เงินและสิ่งของที่ได้รับความช่วยเหลือจากบุคคลนอกครัวเรือน/รัฐ/องค์กรต่าง ๆ
- รายได้จากทรัพย์สิน เช่น ค่าเช่าที่ดิน บ้าน ค่าลิขสิทธิ์ และสิทธิบัตร ดอกเบี้ย
- การลงทุน (ที่ไม่ได้มีส่วนร่วมในการดำเนินงาน) เช่น การซื้อ/ขายหุ้น การลงทุนแล้วได้รับเงินปันผล ฯลฯ

รวม (ประเมิน) ค่าเช่าบ้านที่ครัวเรือนเป็นเจ้าของและอยู่เอง หรือที่อยู่อาศัยที่บุคคลอื่นให้อยู่ฟรี

2) รายได้ไม่ประจำ ได้แก่ เงินที่ได้รับ

เป็นเงินรางวัล เงินถูกสลากกินแบ่ง เงินมรดก ของขวัญ เงินได้รับการประกันสุขภาพ อุบัติเหตุ ไฟไหม้ หรือ ค่านายหน้า (ในกรณีที่มิได้ประกอบเป็นธุรกิจ)

3. ค่าใช้จ่ายของครัวเรือน

หมายถึง การใช้จ่ายเกี่ยวกับ “สิ่งของหรือการบริการด้านต่างๆ” ที่จำเป็นต่อการครองชีพที่ครัวเรือนต้องซื้อ/จ่ายด้วยเงิน หรือได้มาโดยไม่ได้อะไร (ผลิตเอง ได้รับความช่วยเหลือจากบุคคลอื่น/รัฐ เป็นสวัสดิการจากการทำงาน หรือเบิกได้จากนายจ้าง)

1) ค่าใช้จ่ายสินค้าและบริการ ได้แก่

(1) ค่าใช้จ่ายอุปโภคและบริโภคของ

ครัวเรือน

- ที่อยู่อาศัย
- เครื่องแต่งบ้าน เครื่องใช้เบ็ดเตล็ด และการดำเนินการในครัวเรือน
- ค่าจ้างบุคคลที่ให้บริการแก่ครัวเรือน
- เสื้อผ้า เครื่องแต่งกาย รองเท้าของใช้/บริการส่วนบุคคล
- เวชภัณฑ์และค่ารักษาพยาบาล
- การเดินทางและการสื่อสาร
- การศึกษา
- การบันเทิง การอ่าน และกิจกรรมทางศาสนา

(2) ค่าใช้จ่ายไม่เกี่ยวกับอุปโภคบริโภค ของครัวเรือน

- ภาษี (ทุกประเภท) ค่าบริการทางการเงิน ค่าปรับทางกฎหมาย
- ค่าสมาชิกกลุ่มอาชีพ
- เงิน/สิ่งของ ที่ส่งให้บุคคลนอกครัวเรือน
- เงินบริจาค เงินทำบุญ/ช่วยงาน
- เบี้ยประกันภัย/ทรัพย์สิน/ประกันชีวิต (ไม่ใช่ประเภทสะสมทรัพย์)
- ซื้อสลากกินแบ่ง/หวย การพนัน
- ดอกเบี้ยจ่าย/ดอกเบี้ยชำระ และอื่น ๆ (ค่าขนย้ายบ้าน ฯลฯ)

2) ค่าใช้จ่ายอาหาร เครื่องดื่ม และยาสูบ

ได้แก่ อาหารทุกประเภท (อาหารสด อาหารแห้ง อาหารสำเร็จรูป เครื่องปรุงรส ฯลฯ) เครื่องดื่ม (มี/ไม่มีแอลกอฮอล์) และยาสูบ (ยาเส้น ยาสูบ หมาก ยาสูบ ฯลฯ)

4. สถานะทางเศรษฐกิจสังคมของครัวเรือน

ในการเสนอผลของการสำรวจ ได้จัดแบ่งครัวเรือนเป็นกลุ่มตามฐานะทางเศรษฐกิจและสังคม โดยพิจารณาจากแหล่งรายได้ส่วนใหญ่ของครัวเรือน สถานภาพการทำงาน ประเภทของกิจกรรมในเชิงเศรษฐกิจ และอาชีพเป็นหลัก

ครัวเรือนตามสถานะทางเศรษฐกิจสังคมแบ่งเป็น 10 กลุ่ม คือ

- 1) ผู้ถือครองทำการเกษตร การปลูกพืช การเลี้ยงสัตว์ และการเพาะเลี้ยงสัตว์น้ำ ส่วนใหญ่เป็นเจ้าของที่ดิน
- 2) ผู้ถือครองทำการเกษตร การปลูกพืช การเลี้ยงสัตว์ และการเพาะเลี้ยงสัตว์น้ำ ส่วนใหญ่เช่าที่ดิน/ ทำฟรี

- 3) ผู้ทำการประมง ป่าไม้ ล่าสัตว์ หาของป่า และบริการทางการเกษตร
- 4) ผู้ประกอบธุรกิจของตนเองที่ไม่ใช่การเกษตร
- 5) ผู้จัดการ นักวิชาการ และผู้ปฏิบัติงานวิชาชีพ
- 6) คนงานเกษตร ป่าไม้ และประมง
- 7) คนงานด้านการขนส่ง และงานพื้นฐาน
- 8) เสมียน พนักงานขายและให้บริการ
- 9) ผู้ปฏิบัติงานในกระบวนการผลิต ก่อสร้าง และเหมืองแร่
- 10) ผู้ไม่ได้ปฏิบัติงานในเชิงเศรษฐกิจ (เช่น บำเหน็จ บำนาญ เงินช่วยเหลือ รายได้จากทรัพย์สิน)

5. กลุ่มเดซิส์ (Decile) และควินไทล์ (Quintile) เรียงตามรายได้ประจำและค่าใช้จ่ายในการอุปโภคบริโภคต่อคนต่อเดือน

ในการศึกษาถึงลักษณะทางเศรษฐกิจและสังคมของครัวเรือน ซึ่งมีสภาพความเป็นอยู่แตกต่างกัน จำเป็นจะต้องเลือกข้อกำหนดที่เหมาะสม เพื่อใช้ในการแยกครัวเรือน “ยากจน” จากครัวเรือน “ที่มีฐานะความเป็นอยู่ดีกว่า” ในระดับต่าง ๆ กัน ข้อกำหนดที่กล่าวมานั้น คือ การจำแนกครัวเรือนตามกลุ่มเดซิส์ของรายได้ประจำและค่าใช้จ่ายในการอุปโภคบริโภคต่อคนต่อเดือน ในการนี้ได้จัดเรียงครัวเรือนตามรายได้ประจำ และค่าใช้จ่ายในการอุปโภคบริโภคเฉลี่ยต่อคนต่อเดือน จากนั้นตัดแบ่งครัวเรือนเป็น 10 กลุ่ม แต่ละกลุ่มมีจำนวนครัวเรือนเท่าๆกัน

บางครั้งอาจจำแนกครัวเรือนตามกลุ่มควินไทล์ เรียงตามรายได้ประจำและค่าใช้จ่ายในการอุปโภคบริโภคต่อคนต่อเดือน วิธีการแบ่งกลุ่มก็เช่นเดียวกับการแบ่งครัวเรือนตามเดซิส์ แต่แทนที่จะแบ่งครัวเรือนเป็น 10 กลุ่ม จะแบ่งเป็น 5 กลุ่ม ให้แต่ละกลุ่มมีจำนวนครัวเรือนเท่าๆกัน

6. สัมประสิทธิ์ของความไม่เสมอภาค (Gini coefficient) ของรายได้

หมายถึง ค่าที่แสดงความแตกต่างของรายได้ของครัวเรือน มีค่าระหว่าง 0 - 1 ถ้าเป็น 0 แสดงว่าไม่มีความแตกต่างของรายได้ แต่ถ้าเป็น 1 แสดงว่ามีความแตกต่างของรายได้มากที่สุด

7. หนี้สินของครัวเรือน

หมายถึง เงินกู้ยืมที่ค้างชำระทั้งจากสถาบันการเงินและบุคคลอื่นนอกครัวเรือน รวม หนี้ที่เกิดจากการเช่าซื้อ การซื้อสินค้าเงินผ่อน การซื้อเชื่อสินค้าจากร้านค้า การจำนำ การจำนอง และเงินส่งแชร์ตาย (แชร์ที่เปียร์แล้ว) เป็นต้น

8. หนี้สินในระบบ

หมายถึง หนี้สินที่กู้ยืมจากธนาคาร สถาบันการเงิน สหกรณ์ออมทรัพย์ หรือเป็นสวัสดิการของสำนักงาน หรือดำเนินการโดยหน่วยงานภาครัฐ (เช่น กองทุนหมู่บ้าน) โดยมีอัตราดอกเบี้ยไม่เกินที่กฎหมายกำหนด

9. หนี้สินนอกระบบ

หมายถึง หนี้สินที่กู้ยืมจากบุคคลธรรมดา เช่น นายทุนเงินกู้ พ่อค้าคนกลาง ญาติ เพื่อนบ้าน โดยมีอัตราดอกเบี้ยเป็นไปตามที่ผู้ให้กู้กำหนด

10. เงินออมของครัวเรือน

หมายถึง รายได้ หักค่าใช้จ่ายที่จำเป็นต้องใช้ในการยังชีพ แล้วรายได้ส่วนที่เหลืออยู่ซึ่งไม่ได้ถูกใช้สอยออกไปนี้ เรียกว่าเงินออม โดยรูปแบบการออมของครัวเรือนมีวิธีการออมหลายรูปแบบด้วยกัน ได้แก่ ออมไว้เองที่บ้านเป็นเงินสด ฝากธนาคาร หรือนำไปลงทุนหาผลประโยชน์ต่างๆ เช่น ซื้อพันธบัตร/หุ้นกู้ สลากออมสิน/รทส. ทอง อัญมณี เป็นต้น

11. ข้อสังเกตสำหรับผู้ให้ข้อมูล

ข้อมูลสถิติที่น่าเสนอในรายงานฉบับนี้ได้จากการประมวลผลข้อมูลที่ได้จากการสำรวจทั่วประเทศ โดยในตารางสถิติบางตารางผลรวมของแต่ละจำนวนอาจไม่เท่ากับยอดรวม และข้อมูลในแต่ละตารางอาจมีความแตกต่างกันเนื่องจากข้อมูลแต่ละจำนวนได้มีการปิดเศษโดยอิสระจากกัน

Chapter 1

Introduction

1.1 Background

The National Statistical Office (NSO) conducted the first Household Socio-economic Survey in 1957 and repeatedly organized the survey every five years. Since the economic was rapidly expanded and the society has changed, the survey round was designed to conduct every two years under the order of the cabinet on 8 September 1987. And since 2006, the survey was designed to conduct every year. Therefore, the 2017 survey is the twenty-nine round of this kind.

1.2 Objective

The objective of the survey is to collect the detailed information on economics and social matters of the household such as income, expenditures, assets, liabilities, structure of household members, housing characteristics, migration and remittance transfer as well as the information on access to social welfare/ government program and public services.

1.3 Scope and Coverage

The survey covered all private, non-institution households residing in all provinces, and also in both municipal and non-municipal areas including the private households living in the institutional place for example private households living in hospitals. The survey coverage excluded households of foreign diplomats and other temporary residents.

1.4 Time Reference

1) During the past 12 months

During the past 12 months refers to the twelve months before the month in which the interview was conducted. For instance, an interview conducted in February 2017, during the past 12 months referred to the period from “February 2016 to January 2017”.

The time reference “during the past 12 months” is used to ask for the information on household income and the expenditure on goods and services, which are occasionally occurred during the year, then calculated for an average expenditure per month.

2) The previous month

The previous month refers to the calendar month before the month in which the interview was conducted. For example, an interview conducted in February 2017, the previous month referred to the period from “1 to 31 January 2017”.

The time reference “the previous month” is used to ask for the information on household income and the expenditure on goods and services, which are regularly occurred during the year.

3) The previous week

The previous week refers to the calendar week before the week in which the interview was conducted. For example, an interview conducted in the second week of the month, the previous week referred to the first week of the month (Monday - Sunday).

The time reference “the previous week” is only used to ask for the information of the expenditure on food, beverages and tobacco.

1.5 Survey Content

- 1) The questionnaire of household members and expenditures contains the following information:
 - Part 1 Household membership
 - Part 2 Housing characteristics
 - Part 3 Expenditure on goods and services
 - Part 4 Expenditure on food, beverages and tobacco
 - Part 5 Shopping places where household often buy consumption goods
- 2) The questionnaire of household income contains the following information:
 - Part 1 Income from wages and salaries
 - Part 2 Income from business, industry or profession other than farming
 - Part 3 Income from farm business
 - Part 4 Income from other sources
 - Part 5 Household asset and debt
 - Part 6 Migration and remittance transfers

1.6 Definitions

1. Work Status

Work Status refers to the status of person who works in all kinds of economically activity such as

1) Employer

An employer is defined as a person who operates his own enterprise (having an authority to make decision on operating the enterprise, having a full responsibility for all risks, and their earning depends upon their business performance) either for profit or dividends and hires one or more employees on the basis of continuous employment.

2) Own-account worker without employee

An own-account worker is a person who operates an enterprise on his own account (having an authority to make decision on operating the enterprise, having a full responsibility for all risks and their earning depends upon their business performance) either for profit or dividends without engaging any employees (on the basis of continuous employment) but may have family members or apprentices who work without pay.

3) Unpaid family worker

An unpaid family worker is a person who normally works without pay on a farm or in a business enterprise owned or operated by any household member but does not involve as partnership, sometimes compensation has been made but not as for hiring purpose.

4) Employee

An employee is a person who works for pay, which is on the basis of continuous employment, without any authority to make decision on operating the enterprise. Wages can be made in form of per month, per day, per hour, per unit of goods or services, or per contract, of which can be paid either by cash or goods.

5) Producer's cooperative

A producer's cooperative is a group of person who hold a "self-employment" job in a cooperative producing goods and services, in which each member takes part on an equal footing with other members in determining the organization of every production processes, as well as the distribution of the proceeds of the establishment amongst their members. A producer's cooperative can be set up either in form of corporate or non-corporate group.

The work of the establishment can be operated by all members or hiring some members or others outside the group. (Hence, that person who works for pay, either being members of the group or not, is called an "employee" for this enterprise)

For example, a producer's cooperative for farm business (flower planting, frog capturing, etc.), a group for agricultural intermediate products (production of shrimp paste, fish sauce, potato crisp, etc.), and a group for local handicraft products (clothing, bamboo handicrafts, etc.).

2. Household Income

Household income refers to cash or goods/services in which household received as part of pay or produced for own-account or earned from property or received free.

1) Current Income

(1) Income received from employment or own-account working

- Earning from wages and salaries (including employment welfare) (income before any deduction for taxes, provident payment, social insurance, etc.)

- Earning from business, industry or profession other than farming (the revenue plus the value of goods/services, which produced on own-account and consumed for final use, minus the operation cost)
- Earning from farm business (the total value of agricultural products minus the operation cost)

(2) Income received from other sources

- Pensions, annuities or welfare
- Work compensation
- Assistance from other persons outside the household
- Earning from asset/property rental, such as non-agricultural land/house rental, earnings from license and copyright and interests
- Investment (non-participated on business operation) such as interests from shares, bonds, stocks, etc. Include estimated rental for owner-occupied house or for tenant who occupied the household free of charge.

2) Non-current Income

Non-current income refers to other money receipts, such as inheritances bequeaths, gifts, proceeds from insurance company, lottery and gambling winnings, commissions, etc.

3. Household Expenditure

1) Expenditure on goods and services

(1) Consumption expenditure

- Dwelling
- Furniture, household appliances and operation in the household
- Expenditure on servants
- Clothes, clothing, footwear and personal supplies/services
- Medical and health care
- Transportation and communication
- Education
- Recreation, reading and religious activities

(2) Non-consumption expenditure

- Taxes (all kinds), financial charges and fine
- Career Membership Expense
- Contribution to non-household members
- Contribution to charities or religious institutions
- Property/Life/Accidental insurance (non-accumulated insurance)
- Lottery and gambling
- Interest payment/shares and others (moving services etc.)

2) Expenditure on food, beverages and tobacco

The survey questions asked for expenditure on all kinds of food (fresh food, prepared food, preserved food, spices and condiments, etc.) beverages (alcoholic/non-alcoholic) and tobacco products (cigarettes, cigars, tobacco, betelnut, etc.)

4. Socio-economic Class of Household

The survey result divided households into socio-economic groups which was based on the major source of household income, work status, type of economically activity and type of occupation.

This classification divided households into 10 groups which are:

- 1) farm operators on crops production, livestock, fresh water/marine capture who mainly owned the land,
- 2) farm operators on crops production, Livestock, fresh water/marine capture who mainly rent the land/public space/free,
- 3) agricultural operators on fishery, forestry, hunting and agricultural service
- 4) non-farm business operators,
- 5) Manager, technical and professional employees,
- 6) Agricultural, forestry and fishery labourers
- 7) Labourers in logistics, transportation and basic work
- 8) clerical, sales and service workers,
- 9) production workers, and
- 10) economically inactive households

5. Household Deciles and Quintiles Ranked By Current Income per Capita and Consumption Expenditure per Capita

In studying the economic and social aspects of households which have various kinds and differences in their living status, deciles and quintiles are one of many kinds on measuring the socio-economic position of

household relative to other households, for example the 'poor' household and other better households. With this report, two measurements were used in producing household deciles and quintiles.

The first measurement used the monthly average of the current income per capita which was ranked from the lowest to the highest value and then divided the ranked units into groups of equal size of 10 groups for deciles and of 5 groups for quintiles. The second measurement used the monthly average of the consumption expenditure per capita which was also ranked from the lowest to the highest value and then divided the ranked units into groups of equal size of 10 groups for deciles and 5 groups for quintiles.

6. Gini Coefficient of Income Distributions

The Gini Coefficient is used to measure income inequality. It ranges between 0 and 1 in which if the value equal 0, it reflects complete income equality while the value equal 1, it reflects completed income inequality.

7. Household Debt

Household debt is defined as all liabilities that require payment or payments of interest or principal by household to the creditors, either the financial institutions or the private lenders, which includes debt incurred from hire purchase, installed payments on purchasing goods, pledging, mortgage, etc.

8. Formal Debt

Formal debt is defined as the money borrowed from a formal lender, for example commercial banks, financial institutes, saving cooperatives or workplace welfare or welfare programs operated by the government (e.g. Village Fund Scheme), in which the consideration of loan interest rate is limited by law.

9. Informal Debt

Informal debt is defined as the money borrowed from a private lender or an informal lender, for example the money lender, relatives, neighbors, etc., in which the loan interest rate is specified by the informal lender alone.

10. Household saving

Household saving is defined as the excess of income over expenditure on necessary items for daily life. The remaining and unspent income constituted saving. There are a variety of methods to save money, namely, cash saving, bank deposit or different kinds of investment such as bond, debenture, Government Savings Bank lottery, gold, gem, etc.

11. Remark for data users

Since statistical data presented in this report were processed from the nationwide survey, the sum of each sub-item in some tables may not equal to the total. Likewise, the data in each table may vary because they were rounded independently.

บทที่ 2

ผลการสำรวจที่สำคัญ

2.1 รายได้ของครัวเรือน ปี 2560

จากผลการสำรวจในปี 2560 พบว่าครัวเรือนทั่วประเทศมีรายได้เฉลี่ยเดือนละ 26,946 บาท ส่วนใหญ่เป็นรายได้จากการทำงานร้อยละ 71.9 ซึ่งได้แก่ ค่าจ้างและเงินเดือนร้อยละ 45.1 กำไรสุทธิจากการทำธุรกิจร้อยละ 18.1 และกำไรสุทธิจากการทำการเกษตรร้อยละ 8.7 และมีรายได้ที่ไม่ได้เกิดจากการทำงาน เช่น เงินที่ได้รับความช่วยเหลือจากบุคคลอื่นนอกครัวเรือน/รัฐร้อยละ 11.6 รายได้จากทรัพย์สิน เช่น ดอกเบี้ยร้อยละ 1.4 นอกจากนี้ยังมีรายได้ที่ไม่เป็นตัวเงินในรูปสวัสดิการ/สินค้า และบริการต่างๆ ที่ได้รับมาโดยไม่ต้องซื้อร้อยละ 13.8 (รวมค่าประเมินค่าเช่าบ้าน/บ้านของตนเอง)

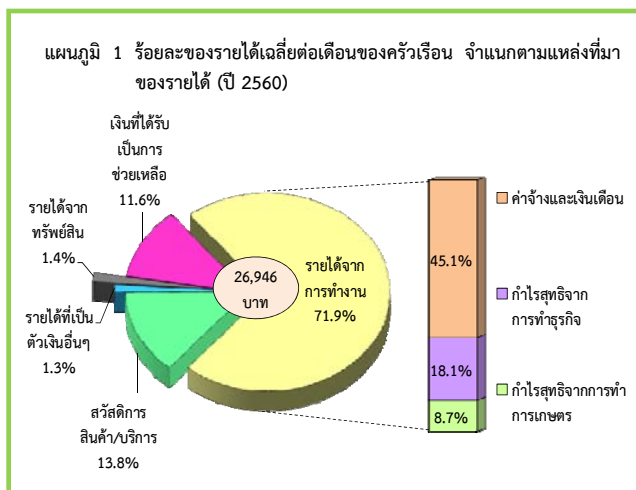

2.2 ค่าใช้จ่ายของครัวเรือน ปี 2560

ครัวเรือนทั่วประเทศ ในปี 2560 มีค่าใช้จ่ายเฉลี่ยเดือนละ 21,437 บาท ค่าใช้จ่ายร้อยละ 35.1 เป็นค่าอาหาร เครื่องดื่มและยาสูบ (ซึ่งในจำนวนนี้เป็นค่าเครื่องดื่มที่มีแอลกอฮอล์ร้อยละ 1.2) รองลงมาเป็นค่าที่อยู่อาศัย เครื่องแต่งบ้านและเครื่องใช้ภายในบ้านร้อยละ 20.3 ค่าใช้จ่ายเกี่ยวกับยานพาหนะและการเดินทางร้อยละ 17.4 ของใช้ส่วนบุคคล/เครื่องนุ่งห่ม/รองเท้าร้อยละ 5.2 ใช้ในการสื่อสารร้อยละ 3.4 ใช้เพื่อการศึกษา ค่าเวชภัณฑ์/ค่ารักษาพยาบาล และการบันเทิง/การจัดงานพิธีคือร้อยละ 1.8 1.6 และ 1.2 ตามลำดับ สำหรับค่าใช้จ่ายเกี่ยวกับกิจกรรมศาสนามีเพียงร้อยละ 1.0 ในส่วนของค่าใช้จ่ายที่ไม่เกี่ยวกับ

การอุปโภคบริโภค เช่น ค่าภาษี ของขวัญ เบี้ยประกันภัย ซื้อมอเตอร์ไซด์/รถจักรยานยนต์/รถจักรยานยนต์มือสอง สูงถึงร้อยละ 13.0

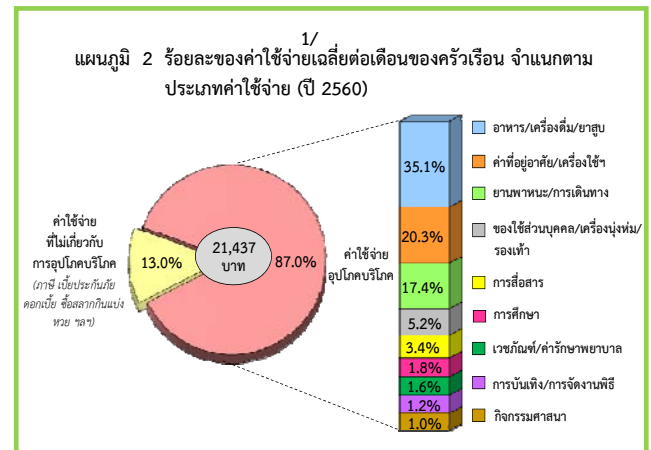

2.3 หนี้สินของครัวเรือน ปี 2560

จากครัวเรือนทั่วประเทศประมาณ 21 ล้านครัวเรือน พบว่าเป็นครัวเรือนที่มีหนี้สินประมาณ 10.8 ล้านครัวเรือน หรือร้อยละ 50.7 โดยมีจำนวนหนี้สินเฉลี่ย 178,994 บาท ต่อครัวเรือน ซึ่งส่วนใหญ่เป็นการก่อหนี้เพื่อใช้ในครัวเรือน (ร้อยละ 76.9) ดังนั้น ใช้เพื่อการอุปโภคบริโภคร้อยละ 39.0 ใช้ในการซื้อบ้าน/ที่ดินร้อยละ 36.3 และใช้ในการศึกษา ร้อยละ 1.6 สำหรับหนี้เพื่อใช้ในการลงทุนและอื่น ๆ (ร้อยละ 23.1) พบว่าส่วนใหญ่เป็นหนี้เพื่อใช้ในการทำการเกษตรร้อยละ 14.0 รองลงมาคือใช้ทำธุรกิจ ร้อยละ 8.5 และหนี้อื่น ๆ อีกร้อยละ 0.6

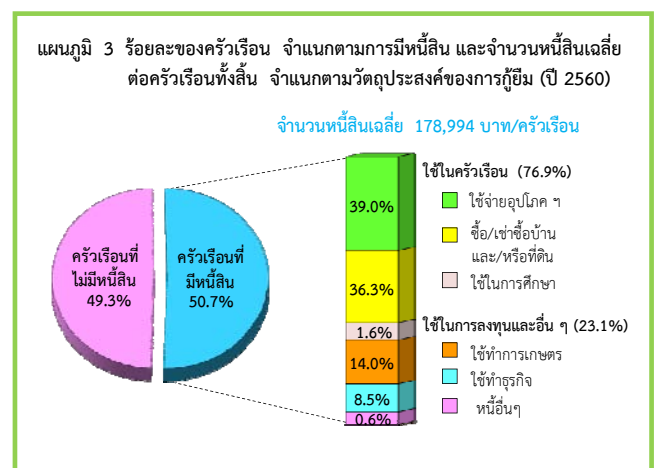

1/ ค่าใช้จ่ายเฉลี่ยที่จำเป็นต้องใช้ในการยังชีพ โดยไม่รวมค่าใช้จ่ายประเภทสะสมทุน เช่น การซื้อบ้าน/ที่ดิน และเงินออม เป็นต้น

2.4 ครั้วเรือนที่มีหนี้สินในระบบ นอกกระบบ และแหล่งเงินกู้หลัก ปี 2560

2.4.1) ครั้วเรือนที่มีหนี้สิน

จากครั้วเรือนทั่วประเทศที่มีหนี้สิน พบว่าส่วนใหญ่ครั้วเรือนเป็นหนี้ในระบบ โดยครั้วเรือนที่มีหนี้ในระบบอย่างเดียว ร้อยละ 90.0 ครั้วเรือนที่มีหนี้ในระบบอย่างเดียวร้อยละ 5.8 สำหรับครั้วเรือนที่มีหนี้ทั้งในระบบและนอกกระบบมีเพียงร้อยละ 4.2 และพบว่าจำนวนเงินเฉลี่ยที่เป็นหนี้ในระบบสูงกว่านอกกระบบถึง 41 เท่า (174,714 บาท และ 4,280 บาท ตามลำดับ) โดยลดลงจากปี 2558 ซึ่งหนี้ในระบบสูงกว่าหนี้นอกกระบบประมาณ 46 เท่า (153,425 บาท และ 3,346 บาท ตามลำดับ)

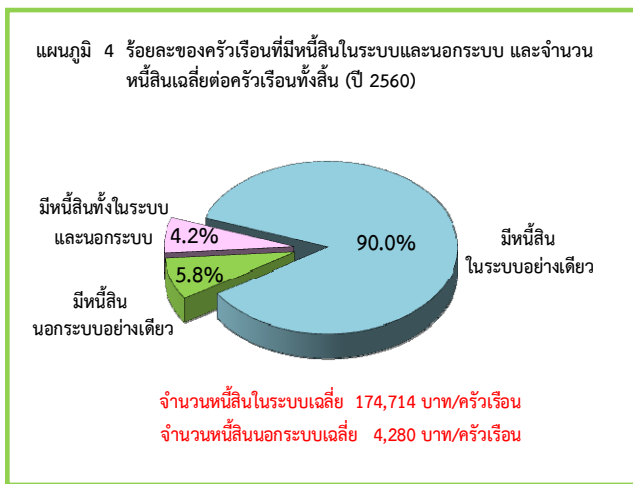

2.4.2) จำนวนหนี้สิน

จากผลการสำรวจครั้วเรือนทั่วประเทศ พบว่าจำนวนหนี้สินในระบบ ส่วนใหญ่เป็นหนี้เพื่อการอุปโภคบริโภค ซึ่งลดลงจากเดิมคือร้อยละ 41.3 ในปี 2558 เป็นร้อยละ 38.9 รองลงมาคือเพื่อใช้ในการซื้อบ้าน/ที่ดินร้อยละ 37.0 ใช้ทำการเกษตรร้อยละ 14.0 และใช้ทำธุรกิจร้อยละ 7.9 สำหรับหนี้เพื่อใช้ในการศึกษามีเพียงร้อยละ 1.6 เท่านั้น

สำหรับจำนวนหนี้สินนอกกระบบ พบว่าส่วนใหญ่เป็นหนี้เพื่อการอุปโภคบริโภคในครั้วเรือน คือร้อยละ 42.7 ซึ่งเพิ่มขึ้นจากปี 2558 ร้อยละ 0.5 (ปี 2558 ร้อยละ 42.2) รองลงมาเป็นหนี้เพื่อใช้ทำธุรกิจ ใช้ซื้อบ้าน/ที่ดิน และใช้ทำการเกษตร คือร้อยละ 32.9 10.9 และ 9.9 ตามลำดับ ส่วนหนี้เพื่อใช้ในการศึกษามีเพียงร้อยละ 1.4 เท่านั้น

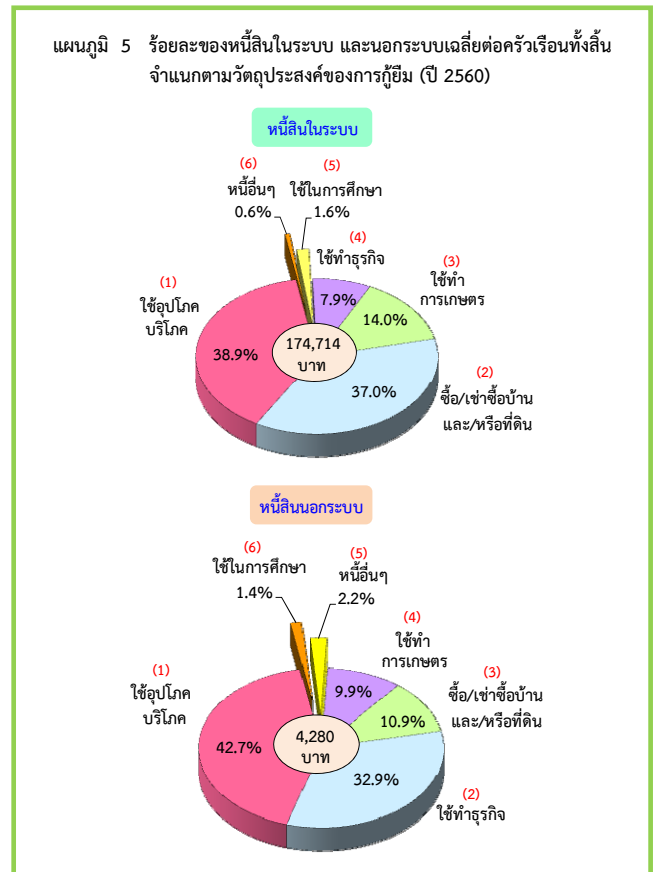

2.4.3) การเข้าถึงแหล่งเงินกู้หลัก^{1/}

เมื่อพิจารณาครั้วเรือนที่มีหนี้สิน ซึ่งบางครั้วเรือนอาจมีการกู้เงินจากหลายแหล่ง ในปี 2560 พบว่าแหล่งเงินกู้หลักส่วนใหญ่เป็นแหล่งเงินกู้ในระบบ คือธนาคารร้อยละ 68.2 ซึ่งธนาคารที่มีการกู้เงินมากที่สุดร้อยละ 27.4 คือธนาคารเพื่อการเกษตรและสหกรณ์การเกษตร ซึ่งเป็นการกู้เพื่อลงทุนในการประกอบอาชีพทางการเกษตร รวมทั้งต้นทุนด้านวัตถุดิบ การจัดหาเครื่องจักร เครื่องยนต์ที่ใช้ในกิจกรรมทางการเกษตร รองลงมาสถาบันการเงินอื่นๆ (ร้อยละ 21.7) สำหรับแหล่งเงินกู้นอกกระบบ เช่น นายทุนเงินกู้ พ่อค้าคนกลาง ญาติ เพื่อนบ้าน เป็นต้น มีเพียงร้อยละ 6.5 เท่านั้น

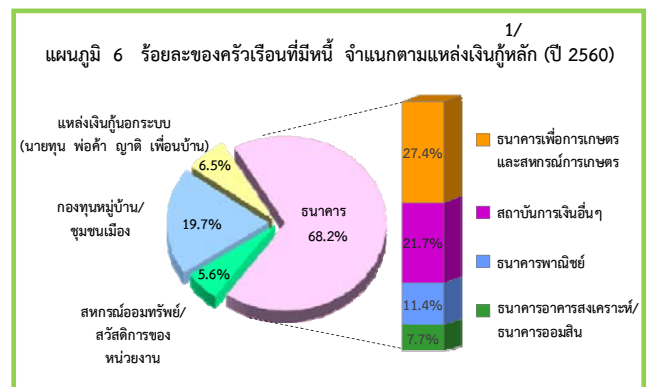

1/ ครั้วเรือนที่มีหนี้ อาจมีการกู้ยืมได้จากหลายแหล่ง

2.5 การเปรียบเทียบรายได้ ค่าใช้จ่าย และหนี้สินของครัวเรือน ปี 2560

2.5.1) รายภาค

เมื่อพิจารณารายได้ ค่าใช้จ่าย และหนี้สินของครัวเรือนเป็นรายภาค พบว่ากรุงเทพฯ และ 3 จังหวัด คือ นนทบุรี ปทุมธานี และสมุทรปราการ มีรายได้เฉลี่ยต่อครัวเรือนสูงกว่าภาคอื่นมาก คือ 41,897 บาท โดยมีค่าใช้จ่ายและจำนวนหนี้สินเฉลี่ยต่อครัวเรือนสูงสุดเช่นเดียวกันคือ 33,126 บาท และ 219,505 บาท ตามลำดับ โดยมีสัดส่วนของค่าใช้จ่ายต่อรายได้ร้อยละ 79.1 และพบว่าครัวเรือนในภาคตะวันออกเฉียงเหนือเป็นภาคที่มีสัดส่วนของค่าใช้จ่ายต่อรายได้ร้อยละ 81.5 ซึ่งทำให้เงินออมหรือเงินเพื่อชำระหนี้ได้น้อยมาก ในขณะที่ครัวเรือนในภาคกลางมีสัดส่วนของค่าใช้จ่ายต่อรายได้ต่ำสุด คือ ร้อยละ 78.1 ซึ่งสามารถเก็บออม และมีเงินชำระหนี้ได้มากกว่าครัวเรือนในภาคอื่น

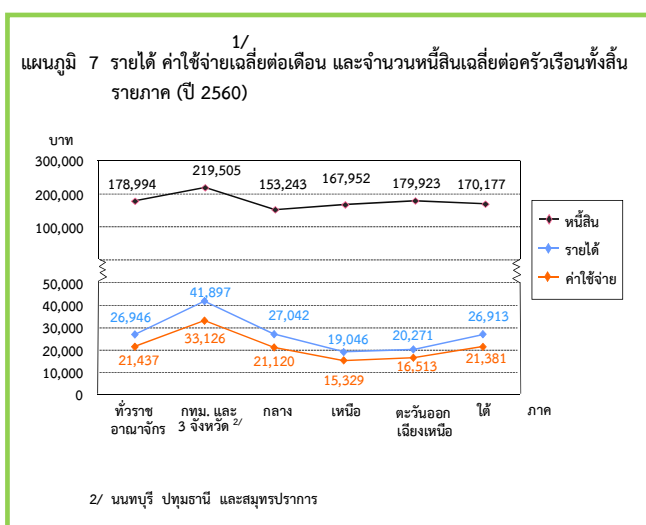

2.5.2) ตามสถานะทางเศรษฐกิจของครัวเรือน (ตามอาชีพ)

เมื่อพิจารณาตามอาชีพ พบว่าครัวเรือนลูกจ้างที่เป็นผู้จัดการ/นักวิชาการ/ผู้ปฏิบัติงานวิชาชีพ มีรายได้เฉลี่ยสูงสุดถึง 58,019 บาท รองลงมา ได้แก่ครัวเรือนของผู้ประกอบธุรกิจของตนเองที่ไม่ใช่เกษตรกร เสมียน/พนักงาน/ผู้ให้บริการ และผู้ปฏิบัติงานในกระบวนการผลิต ก่อสร้าง

และเหมืองแร่ 33,880 26,160 และ 22,486 บาท ตามลำดับ และรายได้ต่ำสุดคือครัวเรือนลูกจ้างคนงานเกษตร ป่าไม้ และประมง 14,565 บาท และพบว่าครัวเรือนอาชีพใดมีรายได้สูง ส่วนใหญ่จะมีค่าใช้จ่ายและจำนวนเงินที่เป็นหนี้สูงเช่นเดียวกัน

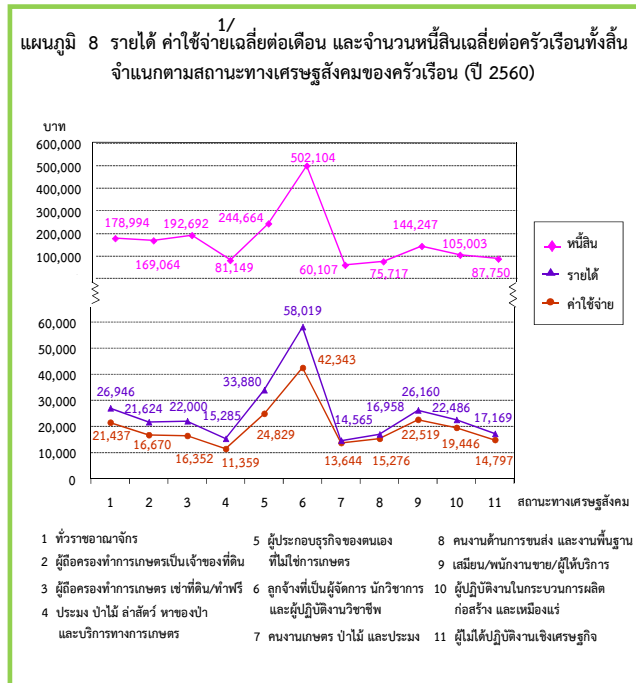

2.6 การเปรียบเทียบรายได้ ค่าใช้จ่าย และหนี้สินต่อรายได้ของครัวเรือน ปี 2550 - 2560

เมื่อเปรียบเทียบรายได้ ค่าใช้จ่าย และหนี้สินต่อรายได้พบว่าครัวเรือนทั่วประเทศตั้งแต่ปี 2550 ถึง 2560 มีรายได้เฉลี่ยมากกว่าค่าใช้จ่ายที่จำเป็นในการยังชีพ และพบว่ารายได้ และค่าใช้จ่าย ตั้งแต่ปี 2550 ถึง 2560 เพิ่มขึ้นเรื่อยๆ คือรายได้เพิ่มจาก 18,660 บาท เป็น 26,946 บาท และค่าใช้จ่ายเพิ่มจาก 14,500 บาท เป็น 21,437 บาท ตามลำดับ และเมื่อพิจารณาผลต่างของรายได้ และค่าใช้จ่าย ในปี 2560 พบว่า รายได้สูงกว่าค่าใช้จ่ายที่จำเป็นในการยังชีพ 5,509 บาท ต่อเดือน หรือประมาณ 1,900 บาทต่อคน (ขนาดของครัวเรือนเฉลี่ยเท่ากับ 2.9 คน) ซึ่งส่วนใหญ่ถูกนำไปใช้ในการชำระหนี้ เช่น หนี้เพื่อการซื้อบ้าน/ที่ดิน หนี้เพื่อการอุปโภคบริโภค และรายได้ส่วนที่เหลือจากการชำระหนี้ ไม่ได้ถูกใช้สอยออกไปก็มีเหลือไว้สำหรับการเก็บออม เป็นต้น

1/ ค่าใช้จ่ายเฉลี่ยที่จำเป็นต้องใช้ในการยังชีพ โดยไม่รวมค่าใช้จ่ายประเภทสะสมทุน เช่น การซื้อบ้าน/ที่ดิน และเงินออม เป็นต้น

เมื่อเปรียบเทียบหนี้สินต่อรายได้ของครัวเรือนตั้งแต่ปี 2550 ถึง 2560 พบว่าหนี้สินต่อรายได้ในปี 2560 สูงสุด คือ 6.6 เท่า และต่ำสุดอยู่ในช่วงปี 2554 และ 2558 ซึ่งเท่ากันคือ 5.8 เท่า

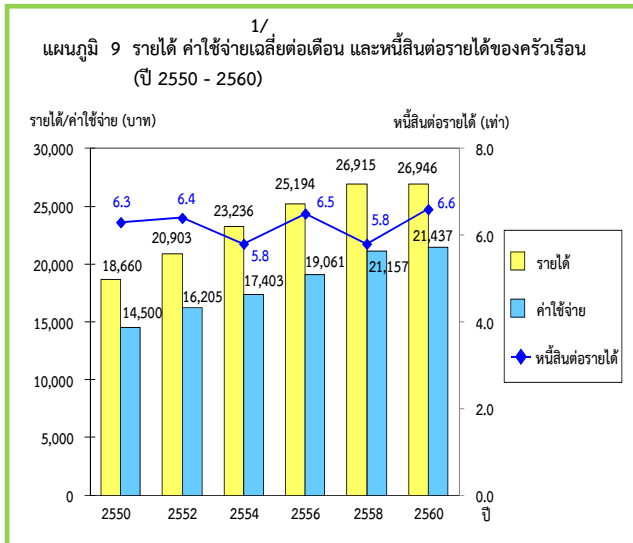

2.7 การเปรียบเทียบร้อยละของครัวเรือนที่มีหนี้ และจำนวนหนี้สินเฉลี่ยต่อครัวเรือนทั้งสิ้น ปี 2550 - 2560

เมื่อพิจารณาครัวเรือนที่เป็นหนี้ และจำนวนหนี้สินเฉลี่ยต่อครัวเรือนทั้งสิ้นระหว่างปี 2550 ถึง 2560 พบว่าสัดส่วนของครัวเรือนที่เป็นหนี้ลดลงตามลำดับ คือลดลงจากร้อยละ 63.3 ในปี 2550 เป็นร้อยละ 49.1 ในปี 2558 และเริ่มปรับตัวสูงขึ้นเล็กน้อยในปี 2560 เป็นร้อยละ 50.7 แต่จำนวนเงินที่เป็นหนี้มีแนวโน้มเพิ่มขึ้นเรื่อยๆ โดยเพิ่มจาก 116,681 บาท ในปี 2550 เป็น 178,994 บาท ในปี 2560

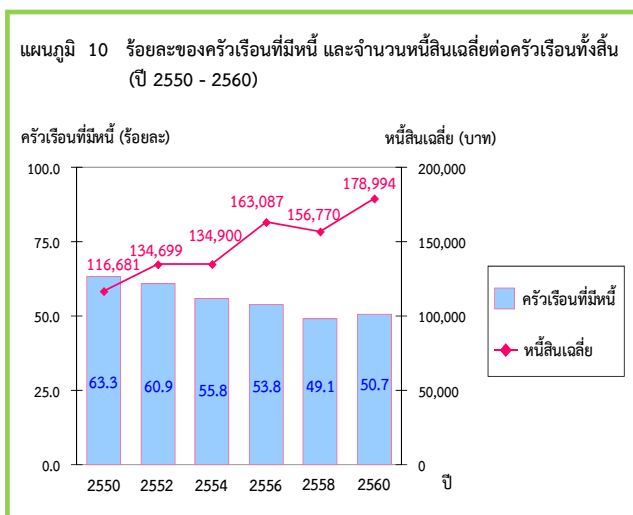

2.8 การเปรียบเทียบการกระจายรายได้ของครัวเรือน ปี 2558 และ ปี 2560

ในการวิเคราะห์การกระจายรายได้ โดยได้จัดแบ่งครัวเรือนทั่วประเทศ เป็น 5 กลุ่มเท่าๆ กัน และนำมาเรียงลำดับตามรายได้ประจำต่อคนต่อเดือนจากน้อยไปมาก (กลุ่มที่ 1 มีรายได้ต่ำสุด และกลุ่มที่ 5 มีรายได้สูงสุด) พบว่า ในปี 2560 กลุ่มที่มีรายได้สูงสุดมีส่วนแบ่งของรายได้ร้อยละ 45.0 ขณะที่กลุ่มที่มีรายได้ต่ำสุด มีส่วนแบ่งของรายได้เพียงร้อยละ 7.1 แต่อย่างไรก็ตาม พบว่าความเหลื่อมล้ำของรายได้มีแนวโน้มเพิ่มขึ้นเล็กน้อย คือกลุ่มที่มีรายได้สูงสุดเพิ่มขึ้นร้อยละ 0.4 เท่านั้น ขณะที่กลุ่มที่มีรายได้ปานกลาง (กลุ่มที่ 2 - 4) มีส่วนแบ่งของรายได้ลดลง และพบว่าค่าสัมประสิทธิ์ของความไม่เสมอภาค (Gini Coefficient) ด้านการกระจายรายได้ของครัวเรือนทั่วประเทศทั้ง 5 กลุ่มมีค่าเพิ่มขึ้น คือจาก 0.337 ในปี 2558 เป็น 0.341 ในปี 2560

สำหรับรายได้ประจำต่อคนต่อเดือน โดยเฉลี่ยเพิ่มขึ้นจาก 9,212 บาท ในปี 2558 เป็น 9,333 บาท ในปี 2560 โดยเพิ่มขึ้นเกือบทุกกลุ่ม คือครัวเรือนที่มีรายได้สูงสุด มีรายได้ประจำต่อคนต่อเดือนเพิ่มขึ้นจาก 26,161 เป็น 26,755 บาท และครัวเรือนที่มีรายได้ต่ำสุด มีรายได้ประจำต่อคนต่อเดือนเพิ่มขึ้นจาก 2,574 บาท เป็น 2,628 บาท

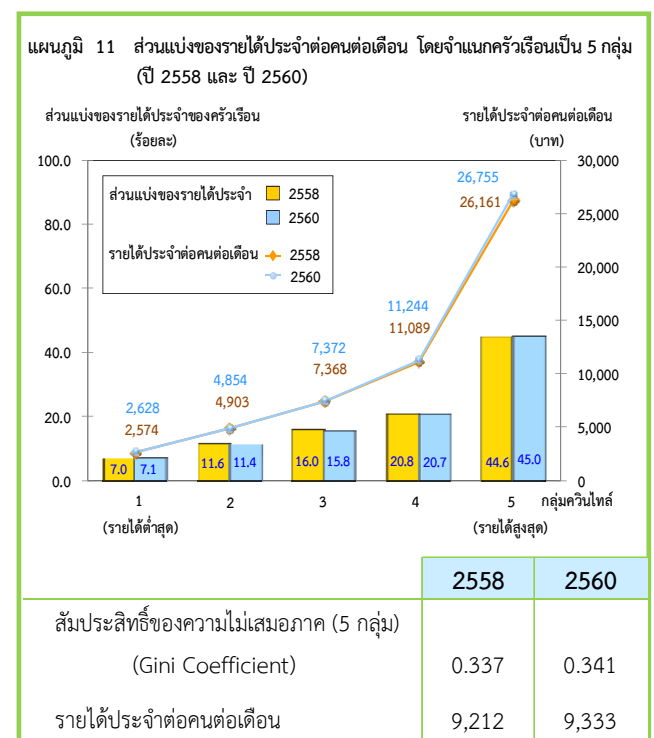

1/ ค่าใช้จ่ายเฉลี่ยที่จำเป็นต้องใช้ในการยังชีพ โดยไม่รวมค่าใช้จ่ายประเภทสะสมทุน เช่น การซื้อบ้าน/ ที่ดิน และเงินออม เป็นต้น

2.9 การเปรียบเทียบค่าใช้จ่ายเกี่ยวกับเวชภัณฑ์ และการตรวจรักษาพยาบาลของครัวเรือน ปี 2555 - 2560

เมื่อพิจารณาเกี่ยวกับเวชภัณฑ์ และการรักษาพยาบาลของครัวเรือนทั่วประเทศในปี 2555 – 2560 พบว่าการใช้จ่ายเกี่ยวกับการรักษาพยาบาลสำหรับคนไข้ นอก ในปี 2558 มีค่าใช้จ่ายสูงที่สุดในรอบ 6 ปี คือร้อยละ 46.3 สำหรับในส่วนของการซื้อยาและเวชภัณฑ์ต่างๆ มาใช้เองแทนการเข้ารับการรักษาที่โรงพยาบาล พบว่าในปี 2557 มีค่าใช้จ่ายสูงสุดเมื่อเทียบกับปีอื่น ๆ คือ ร้อยละ 38.3 อาจเป็นเพราะช่วงนั้นเกิดปัญหาต่างๆ หลายนาน เช่น ปัญหาทางการเมืองที่เกิดขึ้นในช่วงปลายปี 2556 ถึงต้นปี 2557 จึงทำให้การเดินทางไปสถานพยาบาลอาจไม่สะดวกนัก รวมถึงในปัจจุบันมุมมองของคนรุ่นใหม่ที่เติบโตท่ามกลางความทันสมัยจึงหันมาให้ความสนใจในการดูแลสุขภาพมากขึ้น ถ้าคนในครัวเรือนมีการเจ็บป่วยเล็กน้อยที่สามารถดูแลตนเองที่บ้านได้ ครัวเรือนก็เลือกที่จะซื้อยาและเวชภัณฑ์ต่างๆ มาใช้เองแทนการไปโรงพยาบาล

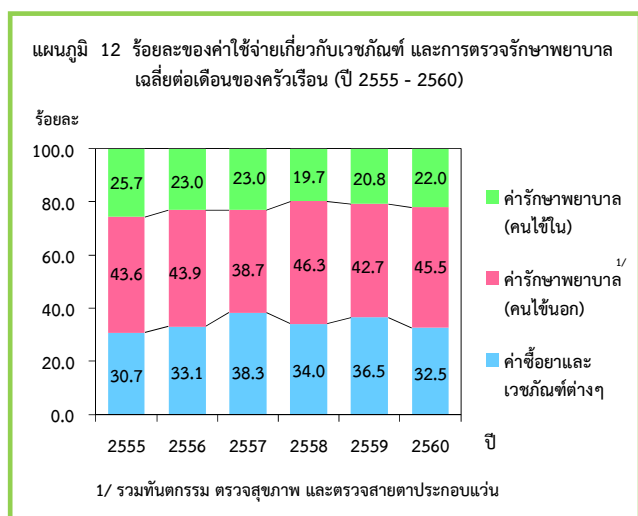

2.10 การเปรียบเทียบค่าใช้จ่ายเกี่ยวกับการบริโภคอาหารของครัวเรือน ปี 2555 - 2560

เมื่อเปรียบเทียบค่าใช้จ่ายของครัวเรือนทั่วประเทศตั้งแต่ปี 2555 – 2560 พบว่า ค่าใช้จ่ายเกี่ยวกับอาหาร และเครื่องดื่มไม่มีแอลกอฮอล์บริโภคที่บ้านอยู่ในช่วงร้อยละ 72.1 – 79.4 ยกเว้นในปี 2559 และ 2560 ที่มีแนวโน้มลดลง คือ ร้อยละ 68.5 และ 67.5 ตามลำดับ ในขณะที่การบริโภคอาหารและเครื่องดื่มไม่มีแอลกอฮอล์ที่บริโภคนอกบ้านมีแนวโน้มเพิ่มขึ้น โดยเพิ่มขึ้นสูงสุดในปี 2560 คือร้อยละ 27.4 อาจเป็นเพราะรูปแบบการบริโภคนอกบ้านมีความสะดวก ไม่เสียเวลาในการเตรียมวัตถุดิบต่างๆ นอกจากนั้น ปัจจุบันรูปแบบของร้านอาหารและเครื่องดื่มมีความหลากหลายและตอบสนองต่อความต้องการของผู้บริโภคมากขึ้น ส่วนค่าใช้จ่ายเกี่ยวกับเครื่องดื่มที่มีแอลกอฮอล์ และยาสูบพบว่า ยังมีการปรับตัวสลับขึ้นลง และคงที่ ซึ่งเป็นที่น่าสังเกตว่าครัวเรือนไทยก็ได้ลดการบริโภคเครื่องดื่มแอลกอฮอล์ และยาสูบอย่างจริงจังนัก แม้ว่าจะมีการรณรงค์จากหน่วยงานรัฐ และเอกชนให้ ลด ละ เลิก รวมถึงการปรับโครงสร้างการจัดเก็บภาษีสุราและยาสูบเพื่อสะท้อนถึงความฟุ่มเฟือยและคำนึงถึงสุขภาพประชาชนก็ตาม

ตาราง 1 ค่าใช้จ่ายเกี่ยวกับอาหาร เครื่องดื่ม ยาสูบ (ปี 2555 - 2560)

ค่าใช้จ่าย	2555		2556		2557		2558		2559		2560	
	บาท	ร้อยละ	บาท	ร้อยละ	บาท	ร้อยละ	บาท	ร้อยละ	บาท	ร้อยละ	บาท	ร้อยละ
ค่าใช้จ่ายทั้งสิ้นเกี่ยวกับอาหาร เครื่องดื่ม ยาสูบ	6,394	100.0	6,554	100.0	7,098	100.0	7,132	100.0	7,624	100.0	7,524	100.0
- อาหาร และเครื่องดื่ม ไม่มีแอลกอฮอล์ (บริโภคที่บ้าน)	4,775	74.7	4,860	74.2	5,117	72.1	5,667	79.4	5,225	68.5	5,082	67.5
- อาหาร และเครื่องดื่ม ไม่มีแอลกอฮอล์ (บริโภคนอกบ้าน)	1,277	20.0	1,377	21.0	1,610	22.7	1,234	17.3	2,010	26.4	2,060	27.4
- เครื่องดื่มที่มีแอลกอฮอล์	224	3.5	205	3.1	237	3.3	140	2.0	260	3.4	255	3.4
- ยาสูบ	118	1.8	111	1.7	134	1.9	91	1.3	129	1.7	127	1.7

Chapter 2

Major Findings

2.1 Household Income (2017)

The result of the 2017 survey showed that household nationwide earned on average 26,946 baht per month. The major source of income (71.9%) was from economically activities such as wages and salaries (45.1%), followed by net profit from non-farm business (18.1%), and net profit from farming (8.7%). Income from economically inactive was mainly from assistance from other person outside the household or from the government (11.6%), followed by income from asset and property rental such as interest receipt (1.4%). The other source of earning was from assistance in terms of welfare/goods and services (13.8%).

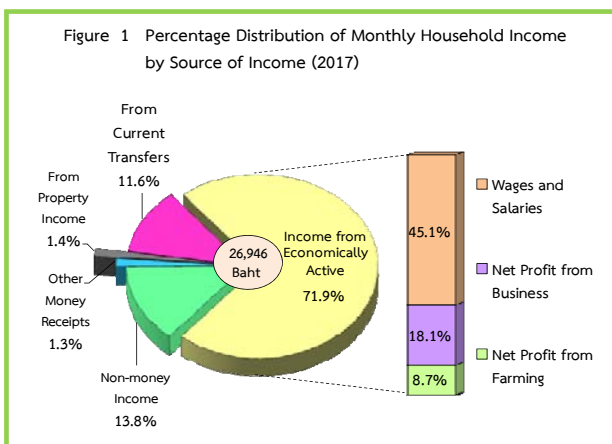

2.2 Household Expenditure (2017)

During the 2017 survey, household nationwide spent on average 21,437 baht per month. Of this amount, 35.1 percent was mainly spent on food, beverages and tobacco (of which 1.2 percent was paid for alcoholic drinking), followed by expense on housing and household appliances (20.3%), on vehicles and transportation (17.4%), personal care/clothing/footwear (5.2%), communication (3.4%), education (1.8%), medical (1.6%), recreation and entertainment (1.2%) and activities related to religious (1.0%).

In addition, household also had non-consumption expenditure such as expenses on taxes, gifts, insurance (non-accumulative), lottery, and interest payment, which was accounted for 13.0 percent.

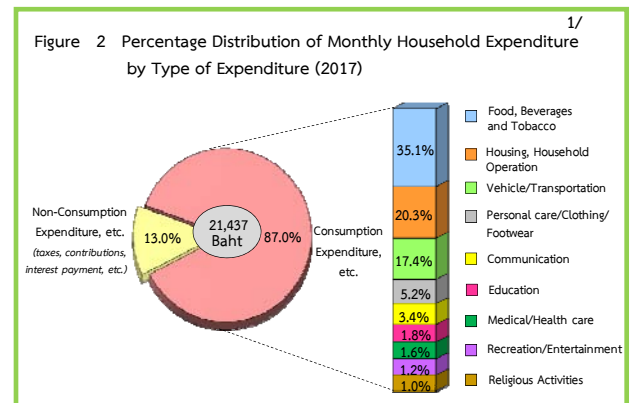

2.3 Household Debt (2017)

About half of households in the whole country (50.7%) were indebted. The average amount of debt was 178,994 baht per household. The main purpose of borrowing was for household spending (76.9%), household consumption (39.0%), which consisted of buying house/ land (36.3%) and loan for education (only 1.6%). Regarding loan for investment and others purpose (23.1%), the share was mainly on farm business (14.0%), followed by non-farm business and others (10.2 percent, 0.6 percent, respectively).

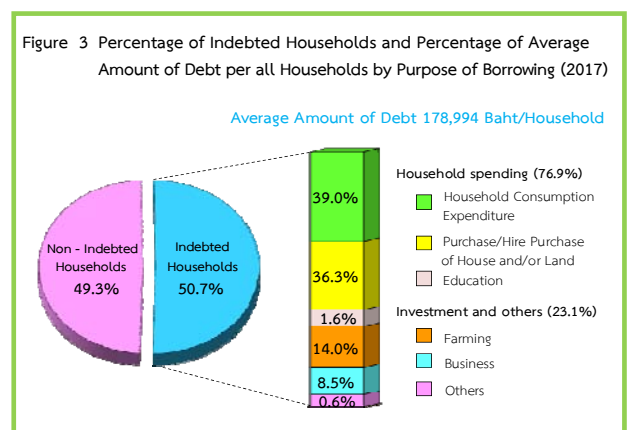

1/ expenditure on necessary items for daily life, which excluded saving and capital formation expenditure such as purchase or hire-purchase of house or land and saving, etc.

2.4 Indebted Household by type and source of loan (2017)

2.4.1) Number of Indebted Household

The survey revealed that the majority of indebted households borrowed from formal sector. Of these indebted households, 90.0 percent was borrowed from formal sector alone, 5.8 percent was reported the loan from informal sector alone, and 4.2 percent was reported the loan from both formal and informal sector, and It was discovered that the average amount of debt from formal sector was 41 times of that from informal sector (174,714 Baht and 4,280 Baht respectively) which was lower than that of the survey year 2015 as the difference amount was previously 46 times (153,425 Baht and 3,346 Baht respectively).

Figure 4 Percentage of Indebted Households and Average Amount of Debt per all Households by Type of Debt (2017)

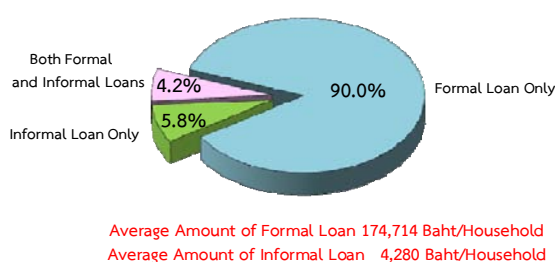

2.4.2) Amount of Debt

For the formal loan, 41.3 percent was used for household consumption which was decreased from the year 2015 (38.9%), followed by borrowing for buying house/land which (37.0%), loan for agricultural business (14.0%), and loan for non-farm business (7.9%). There was only 1.6 percent for the purpose of loan for education.

For the informal loan, 42.7 percent was borrowed for household consumption, which was increased from the year 2015 (42.2%). This was followed by loan for non-farm business (32.9%), loan for buying house/land (10.9%), and loan for agricultural business (9.9%). There was only 1.4 percent for the purpose of loan for education.

Figure 5 Percentage of Average Amount of Formal and Informal Loan per all Households by Purpose of Borrowing (2017)

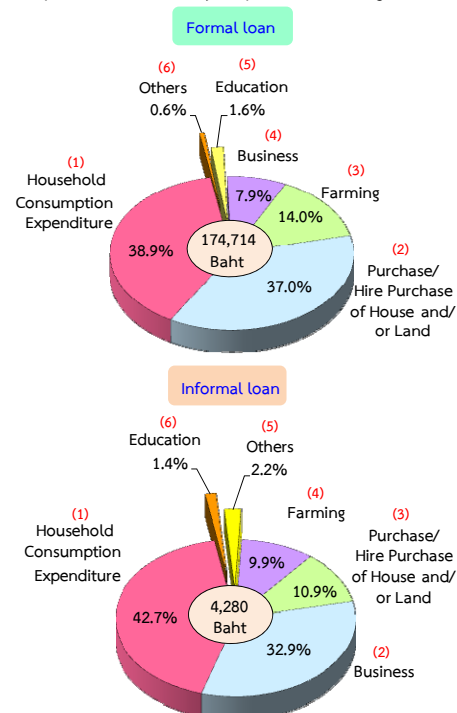

2.4.3) Access to Main Source of Loan

Considering the indebted households in which some households were able to borrow from several sources, the 2017 survey resulted that the majority of the loan was from the formal loan sector where the main source of lender was the bank (68.2%). By this figure, 27.4 percent of the indebted households were borrowed from the Bank of Agriculture and Agricultural Cooperatives (BAAC), for which the loan was mainly used for agricultural investment. The second lender from the BAAC was the Other financial companies (21.7%).

For the informal loan sector which are, for example, the private money lender, relatives, friends, etc., it was found only 6.5 percent of the indebted households.

Figure 6 Percentage of Indebted Households by Main Source of Loan (2017)

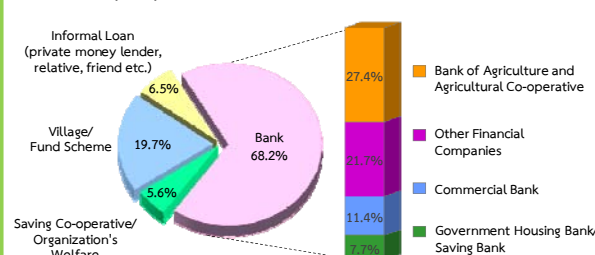

1/ One indebted household might report more than one source of loan

2.5 Household Income, Household Expenditure^{1/}, and Household Debt (2017)

2.5.1) By Region

Considering household income, household expenditure, and household debt by region, the survey result showed that households in Bangkok Metropolis and the three provinces nearby, which are Nonthaburi, Pathum Thani, and Samut Prakan, earned the highest average monthly income of about 41,897 baht. In addition, households in this region also had the highest amount of household expenditure and household debt which were 33,126 baht and 219,505 baht, respectively. The proportion of expenditure per income of households in the northeastern shows the highest percentage of 81.5 led to small amount of saving or money to pay off debt. While households in the central appear to have the lowest proportion of expenditure per income (percentage of 78.1) led to larger amount of saving or money to pay off debt than households in other regions.

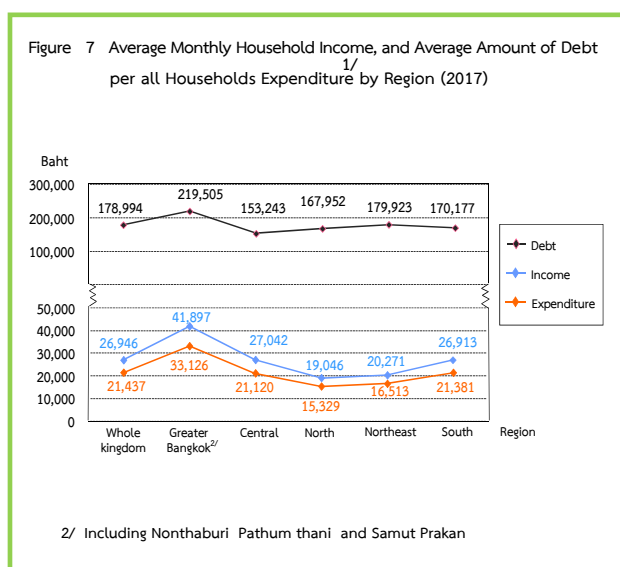

2.5.2) By Household Socio-economic Class (by type of occupation)

Concerning by type of occupation, the survey result showed that households of employed professional/technical/manager workers earned the highest average income of about 58,019 baht, followed by households of operators in non-farm business, households of clerical/sales/service workers, households of production workers, and households of farm operators who mainly rented land/ occupied free (33,880 baht, 26,160 baht, 22,486 baht, respectively). Households which earned low average income were those of labourers in agriculture, forestry and fishery 14,565 baht. However, households which earned high income also had high expenditure and debt.

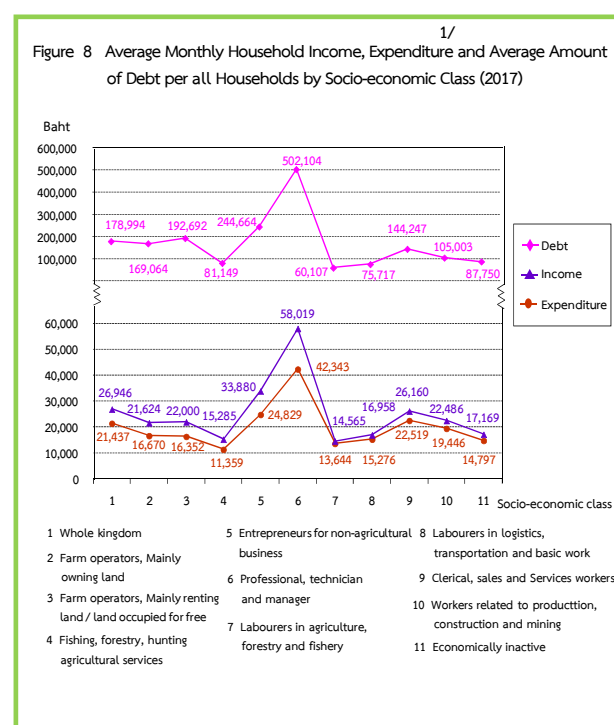

^{1/} expenditure on necessary items for daily life, which excluded saving and capital formation expenditure such as purchase or hire-purchase of house or land and saving, etc.

2.6 Comparing Income, Expenditure, and Household Debt (2007 to 2017)^{1/}

During 2007 to 2017, the overall figure showed that income was higher than expenditure on necessary items for daily life. Income had increased from 18,660 baht in 2007 to 26,946 baht in 2017, and in the meantime, expenditure had also increased from 14,500 baht to 21,437 baht. Considering the difference between income and expenditure in 2017, it was found that the difference was averagely 5,509 baht per household or approximately 1,900 baht per capita (household size in 2.9). Regarding this remaining money, households may mainly use for debt payment as well as for saving.

Comparing the proportion of debt to income from 2007 to 2017, it was found that the figure in 2017 was at the highest ratio (6.6 times) While the figure in 2011 and 2015 was at the lowest ratio (5.8 times).

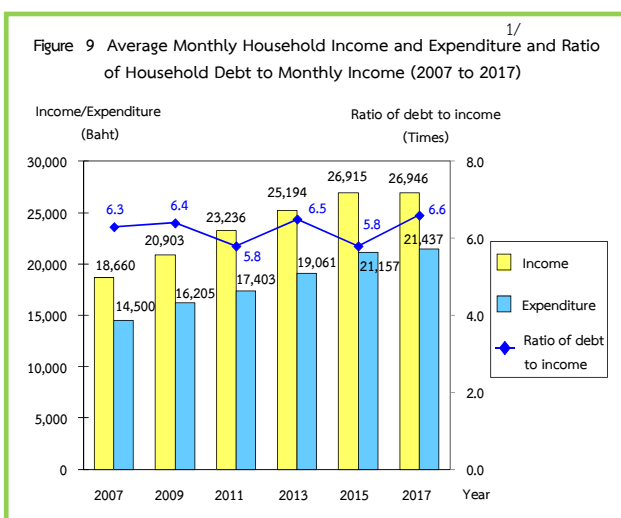

2.7 Comparing Percentage of Indebted Households and Average Amount of Debt per all Households (2007 to 2017)

Considering the indebted households and average amount of debts per households from 2007 to 2017, the figure 9 showed that the proportion of indebted households had decreased continuously from the percentage of 63.3 in 2007 to 49.1 in 2015 and showed slightly increased to 50.7 percent in 2017. However, the amount of debt was increased steadily from 116,681 Baht in 2007 to 178,994 Baht in 2017.

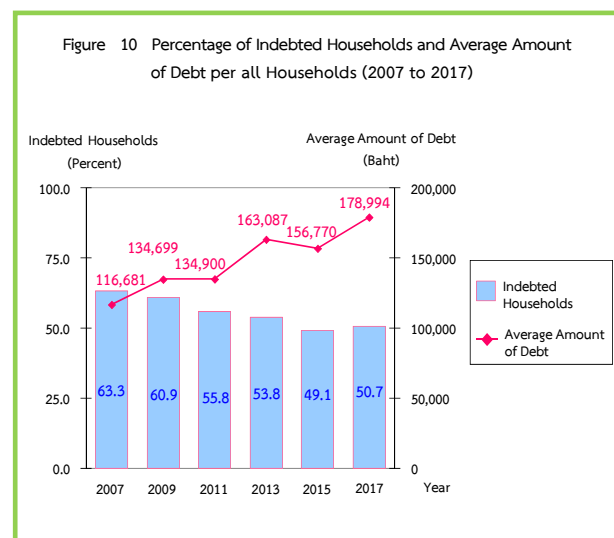

2.8 Comparing Distribution of Household Income (2015 to 2017)

In analyzing income distribution during 2015 to 2017, households were equally divided into 5 groups, from those with the lowest to the highest of their monthly income per capita (the first group earned the lowest income, while the fifth group earned the highest income). The result showed that the share of income for the highest income group accounted for 45.0 percent, while that for the lowest income group was only 7.1 percent. However, the survey revealed the highest of income inequality as the income share of the highest income group was increased 0.4 percent from the year 2015, while that of the three-lowest income group (group 2 to 4) was increased. In addition, the Gini Coefficient for the five quintiles increased from 0.337 in 2015 to 0.341 in 2017.

An average monthly income per capita increased from 9,212 baht in 2015 to 9,333 baht in 2017. Households of the highest income group had an average monthly income per capita rising from 26,161 baht to 26,755 baht, and households of the lowest income group also experienced an increase in an average monthly income per capita rising from 2,574 baht to 2,628 baht.

^{1/} expenditure on necessary items for daily life, which excluded saving and capital formation expenditure such as purchase or hire-purchase of house or land and saving, etc.

Figure 11 Share of Household Current Income by Quintile Groups (2015 to 2017)

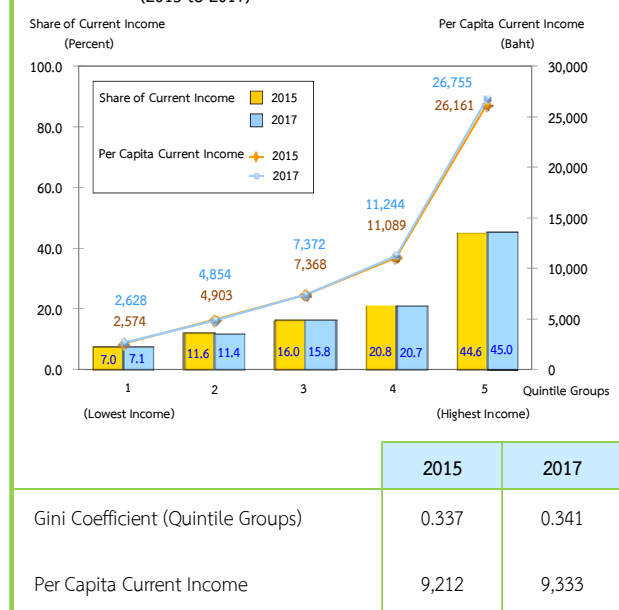

2.9 Comparison Between Household Expenditure Of Medical Supplies and Medical Fees from 2012 to 2017

According to household expenditure of medical supplies and medical fees from 2012 to 2017, the results showed that outpatient medical fee in 2015 accounted for 46.3 percent was the highest expense in 6 years while the expense of getting the prescription filled and medical supplies instead of going to a hospital was the highest expense (38.3 percent) in 2014 comparing to other years. It might be resulted of many reasons such as political problems from the end of 2013 until the beginning of 2017 which caused inconvenience to get to any medical center and the new point of view of the new household generation grew up in modern times showed more concerns about their health. If a member of such a household got a little bit sick and able to treat himself, he or other household members often chose to get the prescription filled and buy medical supplies instead of going to a hospital.

Figure 12 Comparison Between Household Expenditure of Medical Supplies and Medical Fees From 2012 to 2017

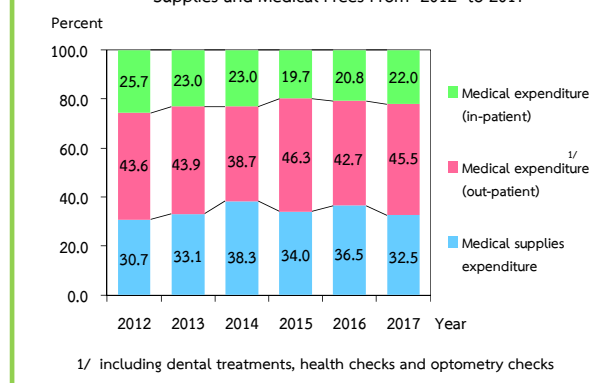

2.10 Comparison Between Household Expenditures on Food Consumption From 2012 to 2017

Comparing the household expenditures of a whole kingdom from 2012 to 2017, the results showed that the expense of food and non-alcoholic beverages consumed at home ranged between 72.2 – 79.4 percent except in 2016 and 2017 showed an inclination of 68.5 and 67.5 percent respectively. However, the expense of food and non-alcoholic beverages consumed away from home was increased which displayed the highest escalation of 27.4 percent in 2017. The reasons might come from the pattern of food away from home which was convenience, no time wasted on preparing ingredients, besides more variety of restaurants and drinks responded to the need of consumers. Even though the expense of alcoholic beverages and tobacco was up and down and sometimes stable, it was noted that Thai households did not consume less alcoholic beverages and tobacco despite of any quit smoking and stop drinking campaigns from government and public organizations including the alcohol and tobacco tax adjustment in order to reduce the extravagance and promote population health.

Table 1 Expenditure of Food Beverages and Tobacco (2012 - 2017)

Expenditure	2012		2013		2014		2015		2016		2017	
	Baht	%	Baht	%	Baht	%	Baht	%	Baht	%	Baht	%
Expenditure of food beverages and tobacco	6,394	100.0	6,554	100.0	7,098	100.0	7,132	100.0	7,624	100.0	7,524	100.0
- Non-alcoholic and beverages (food taken home)	4,775	74.7	4,860	74.2	5,117	72.1	5,667	79.4	5,225	68.5	5,082	67.5
- Non-alcoholic and beverages (food eaten away from home)	1,277	20.0	1,377	21.0	1,610	22.7	1,234	17.3	2,010	26.4	2,060	27.4
- Alcoholic beverages	224	3.5	205	3.1	237	3.3	140	2.0	260	3.4	255	3.4
- Tobacco	118	1.8	111	1.7	134	1.9	91	1.3	129	1.7	127	1.7

ตาราง ก รายได้เฉลี่ยต่อเดือนของครัวเรือน จำแนกตามแหล่งที่มาของรายได้ รายภาค

TABLE A AVERAGE MONTHLY INCOME PER HOUSEHOLD BY SOURCE OF INCOME AND REGION

แหล่งที่มาของรายได้	ทั่วราชอาณาจักร Whole kingdom		กรุงเทพมหานคร และ 3 จังหวัด ^{1/} Greater Bangkok ^{1/}		กลาง Central		เหนือ North		ตะวันออกเฉียงเหนือ Northeast		ใต้ South		Source of income
	บาท Baht	ร้อยละ %	บาท Baht	ร้อยละ %	บาท Baht	ร้อยละ %	บาท Baht	ร้อยละ %	บาท Baht	ร้อยละ %	บาท Baht	ร้อยละ %	
รายได้ทั้งสิ้นต่อเดือน.....	26,946	100.0	41,897	100.0	27,042	100.0	19,046	100.0	20,271	100.0	26,913	100.0	Total monthly income
รายได้ประจำ.....	26,603	98.7	41,790	99.7	26,675	98.6	18,647	97.9	19,752	97.4	26,657	99.0	Total current income
รายได้ที่เป็นตัวเงิน.....	22,878	84.9	36,749	87.7	23,469	86.8	15,555	81.7	16,082	79.3	23,202	86.2	Money income
รายได้จากการทำงาน.....	19,359	71.9	32,076	76.5	20,924	77.4	12,220	64.2	12,103	59.7	20,594	76.5	From work
- ค่าจ้างและเงินเดือน.....	12,150	45.1	24,152	57.6	13,043	48.2	6,263	32.9	6,832	33.7	9,991	37.1	- Wages and salaries
- กำไรสุทธิจากการทำธุรกิจ.....	4,882	18.1	7,840	18.7	5,123	19.0	3,237	17.0	3,027	14.9	5,702	21.2	- Net profit from business
- กำไรสุทธิจากการทำการเกษตร.....	2,327	8.7	84	0.2	2,758	10.2	2,720	14.3	2,245	11.1	4,900	18.2	- Net profit from farming
เงินที่ได้รับเป็นการช่วยเหลือ.....	3,132	11.6	3,670	8.8	2,353	8.7	3,014	15.8	3,812	18.8	2,363	8.8	From current transfers
รายได้จากทรัพย์สิน	386	1.4	1,003	2.4	192	0.7	320	1.7	167	0.8	245	0.9	From property income
รายได้ที่ไม่เป็นตัวเงิน ^{2/}	3,725	13.8	5,042	12.0	3,206	11.8	3,092	16.2	3,669	18.1	3,456	12.8	Non - money income ^{2/}
รายได้ไม่ประจำ (ที่เป็นตัวเงิน).....	343	1.3	107	0.3	367	1.4	399	2.1	519	2.6	256	1.0	Non - current money income

1/ นนทบุรี ปทุมธานี และสมุทรปราการ

1/Including Nonthaburi, Pathum Thani and Samut Prakan.

2/ รวมค่าประเมินค่าเช่าบ้านที่ไม่เสียเงิน(รวมบ้านของตนเอง)

2/ Including estimated rental value of dwelling (including own dwelling)

ตาราง ข รายได้เฉลี่ยต่อเดือนของครัวเรือน จำแนกตามแหล่งที่มาของรายได้ และสถานะทางเศรษฐกิจสังคมของครัวเรือน

TABLE B AVERAGE MONTHLY INCOME PER HOUSEHOLD BY SOURCE OF INCOME AND SOCIO-ECONOMIC CLASS

แหล่งที่มาของรายได้	ครัวเรือนทั้งสิ้น Total households		ผู้ถือครองทำการเกษตร/เพาะเลี้ยง Farm operators/culture						ผู้ประกอบการ ของตนเอง ที่ไม่ใช่การเกษตร Entrepreneurs for non-agricultural business		ลูกจ้าง Employees										ผู้ไม่ได้ปฏิบัติงาน เชิงเศรษฐกิจ Economically inactive		Source of income
			ปลูกพืช/เลี้ยงสัตว์/เพาะเลี้ยง Plant/animal/culture				ประมง ป่าไม้ ล่าสัตว์ หาของป่า บริการทางการเกษตร Fishing, forestry, hunting agricultural service				ผู้จัดการ นักวิชาการ และ ผู้ปฏิบัติงานวิชาชีพ Professional, technician and manager		คนงานเกษตร ป่าไม้ และประมง Labourers in agriculture, forestry and fishery		คนงาน ด้านการขนส่ง และงานพื้นฐาน Labourers in logistics, transportation and basic work		เสมียน พนักงานขาย และให้บริการ Clerical, sales and service workers		ผู้ปฏิบัติงาน ในกระบวนการผลิต ก่อสร้างและเหมืองแร่ Workers related to production, construction and mining				
			ส่วนใหญ่เป็น เจ้าของที่ดิน Mainly owning land		ส่วนใหญ่ เช่าที่ดิน/ทำฟรี Mainly renting land/ land occupied for free																		
	บาท Baht	ร้อยละ %	บาท Baht	ร้อยละ %	บาท Baht	ร้อยละ %	บาท Baht	ร้อยละ %	บาท Baht	ร้อยละ %	บาท Baht	ร้อยละ %	บาท Baht	ร้อยละ %	บาท Baht	ร้อยละ %	บาท Baht	ร้อยละ %	บาท Baht	ร้อยละ %	บาท Baht	ร้อยละ %	
รายได้ทั้งสิ้นต่อเดือน.....	26,946	100.0	21,624	100.0	22,000	100.0	15,285	100.0	33,880	100.0	58,019	100.0	14,565	100.0	16,958	100.0	26,160	100.0	22,486	100.0	17,169	100.0	Total monthly income
รายได้ประจำ.....	26,603	98.7	21,417	99.0	21,774	99.0	15,015	98.2	33,681	99.4	57,813	99.6	14,483	99.4	16,846	99.3	25,993	99.4	22,382	99.5	16,245	94.6	Total current income
รายได้ที่เป็นตัวเงิน.....	22,878	84.9	17,972	83.1	18,544	84.3	12,404	81.1	29,809	88.0	51,812	89.3	11,955	82.1	14,094	83.1	22,692	86.8	19,618	87.2	12,277	71.5	Money income
รายได้จากการทำงาน.....	19,359	71.9	16,424	75.9	17,052	77.5	11,331	74.1	28,596	84.4	48,212	83.1	11,144	76.5	13,304	78.5	21,604	82.6	18,903	84.0	1,748	10.2	From work
- ค่าจ้างและเงินเดือน.....	12,150	45.1	1,337	6.2	1,567	7.1	764	5.0	2,565	7.5	45,688	78.7	10,475	71.9	12,429	73.3	20,333	77.7	18,110	80.5	1,118	6.5	- Wages and salaries
- กำไรสุทธิจากการทำธุรกิจ.....	4,882	18.1	551	2.5	397	1.8	402	2.6	25,600	75.6	1,916	3.3	225	1.6	449	2.7	971	3.7	531	2.3	309	1.8	- Net profit from business
- กำไรสุทธิจากการทำการเกษตร.....	2,327	8.7	14,535	67.2	15,088	68.6	10,166	66.5	432	1.3	608	1.1	444	3.0	427	2.5	301	1.2	262	1.2	321	1.9	- Net profit from farming
เงินที่ได้รับเป็นการช่วยเหลือ.....	3,132	11.6	1,466	6.8	1,443	6.6	1,035	6.8	1,037	3.1	2,699	4.7	765	5.3	765	4.5	986	3.8	670	3.0	9,538	55.5	From current transfers
รายได้จากทรัพย์สิน	386	1.4	82	0.4	49	0.2	38	0.2	175	0.5	901	1.5	46	0.3	25	0.1	101	0.4	45	0.2	991	5.8	From property income
รายได้ที่ไม่เป็นตัวเงิน ^{1/}	3,725	13.8	3,445	15.9	3,229	14.7	2,612	17.1	3,873	11.4	6,001	10.3	2,528	17.3	2,752	16.2	3,301	12.6	2,765	12.3	3,968	23.1	Non - money income ^{1/}
รายได้ไม่ประจำ (ที่เป็นตัวเงิน).....	343	1.3	208	1.0	226	1.0	270	1.8	198	0.6	206	0.4	81	0.6	112	0.7	167	0.6	103	0.5	924	5.4	Non - current money income

1/ รวมค่าประเมินค่าเช่าบ้านที่ไม่เสียเงิน (รวมบ้านของตนเอง)

1/ Including estimated rental value of dwelling (including own dwelling)

ตาราง ค ค่าใช้จ่ายเฉลี่ยต่อเดือนของครัวเรือน^{1/} จำแนกตามประเภทของค่าใช้จ่าย รายภาค

26

TABLE C AVERAGE MONTHLY EXPENDITURE^{1/} PER HOUSEHOLD BY TYPE OF EXPENDITURE AND REGION

ประเภทของค่าใช้จ่าย	ทั่วราชอาณาจักร		กรุงเทพมหานคร และ 3 จังหวัด ^{2/}		กลาง		เหนือ		ตะวันออกเฉียงเหนือ		ใต้		Type of expenditure
	Whole kingdom		Greater Bangkok ^{2/}		Central		North		Northeast		South		
	บาท Baht	ร้อยละ %	บาท Baht	ร้อยละ %	บาท Baht	ร้อยละ %	บาท Baht	ร้อยละ %	บาท Baht	ร้อยละ %	บาท Baht	ร้อยละ %	
ค่าใช้จ่ายทั้งสิ้นต่อเดือน.....	21,437	100.0	33,126	100.0	21,120	100.0	15,329	100.0	16,513	100.0	21,381	100.0	Total monthly expenditure
ค่าใช้จ่ายเพื่อการอุปโภคบริโภค.....	18,642	87.0	28,849	87.1	18,168	86.0	13,377	87.3	14,549	88.1	18,420	86.2	Consumption expenditure
ค่าใช้จ่ายอาหาร เครื่องดื่ม และยาสูบ.....	7,524	35.1	10,523	31.8	7,520	35.6	5,541	36.2	6,415	38.8	7,655	35.8	For food, beverage and tobacco
- อาหารและเครื่องดื่ม (ไม่มีแอลกอฮอล์).....	7,142	33.3	10,110	30.5	7,018	33.2	5,248	34.3	6,089	36.9	7,286	34.1	- Food and beverages (excluding alcoholic)
- เครื่องดื่มที่มีแอลกอฮอล์	255	1.2	275	0.9	334	1.6	217	1.4	219	1.3	217	1.0	- Alcoholic beverages
- ยาสูบ หมาก ยานัตถ์และอื่นๆ.....	127	0.6	138	0.4	168	0.8	76	0.5	107	0.6	152	0.7	- Tobacco products
ค่าใช้จ่ายสินค้าและบริการ.....	11,118	51.9	18,325	55.3	10,649	50.4	7,837	51.1	8,135	49.3	10,766	50.4	For goods and service
- ที่อยู่อาศัย เครื่องแต่งบ้าน และเครื่องใช้.....	4,359	20.3	7,429	22.4	4,014	19.0	3,119	20.3	3,229	19.6	3,946	18.5	- Housing, household operation, furnitures and equipment
- เครื่องนุ่งห่มและรองเท้า.....	466	2.2	682	2.0	441	2.1	349	2.3	329	2.0	604	2.8	- Apparel and footwear
- ค่าใช้จ่ายส่วนบุคคล.....	640	3.0	1,022	3.1	614	2.9	466	3.0	474	2.9	638	3.0	- Personal care
- เวชภัณฑ์ และค่าตรวจรักษาพยาบาล.....	332	1.6	619	1.9	323	1.5	250	1.6	171	1.0	319	1.5	- Medical and health care
- การเดินทางและการสื่อสาร.....	4,463	20.8	7,109	21.5	4,526	21.4	2,973	19.4	3,240	19.6	4,594	21.5	- Transport and communication
- ค่าซื้อ/ค่าใช้จ่ายเกี่ยวกับยานพาหนะ.....	1,694	7.9	2,190	6.6	1,758	8.3	1,179	7.7	1,505	9.1	1,878	8.8	- Vehicle purchase / repairing & maintenance
- การเดินทางปกติ / ท่องเที่ยว.....	2,038	9.5	3,738	11.3	1,999	9.5	1,268	8.3	1,253	7.6	1,992	9.3	- Local transportation / travelling
- การสื่อสาร.....	731	3.4	1,181	3.6	769	3.6	526	3.4	481	2.9	724	3.4	- Communication
- การศึกษา.....	376	1.8	930	2.8	254	1.2	231	1.5	169	1.0	299	1.4	- Education
- การบันเทิง/การจัดงานพิธีในโอกาสพิเศษ.....	259	1.2	247	0.7	247	1.2	260	1.7	302	1.8	211	1.0	- Recreation / special ceremony expenses
- ค่าใช้จ่ายเกี่ยวกับกิจกรรมทางศาสนา.....	223	1.0	287	0.9	230	1.1	189	1.3	222	1.4	155	0.7	- Religious activities
ค่าใช้จ่ายที่ไม่เกี่ยวกับการอุปโภคบริโภค ^{3/}	2,794	13.0	4,277	12.9	2,951	14.0	1,952	12.7	1,964	11.9	2,961	13.8	Non - consumption expenditure ^{3/}

1/ ค่าใช้จ่ายเฉลี่ยที่จำเป็นต้องใช้ในการยังชีพ โดยไม่รวมค่าใช้จ่ายประเภทสะสมทุน
เช่น การซื้อบ้าน/ ที่ดิน และเงินออม เป็นต้น

2/ นนทบุรี ปทุมธานี และสมุทรปราการ

3/ รวมค่าภาษี ของขวัญ และเงินบริจาค เบี้ยประกันภัย เงินซื้อสลากกินแบ่ง ดอกเบี้ยเงินกู้
และค่าใช้จ่ายอื่น ๆ ที่ไม่เกี่ยวกับการอุปโภคบริโภค

1/ Expenditure on necessary items for daily life, which excluded saving and capital formation expenditure such as
purchase or hire-purchase of house or land and saving, etc.

2/ Including Nonthaburi, Pathum Thani and Samut Prakan.

3/ Including taxes, gifts & contribution, insurance premiums, lottery tickets, interest on debts
and other similar expenses.

ตาราง ง ค่าใช้จ่ายเฉลี่ยต่อเดือนของครัวเรือน^{1/} จำแนกตามประเภทของค่าใช้จ่าย และสถานะทางเศรษฐกิจสังคมของครัวเรือน

TABLE D AVERAGE MONTHLY EXPENDITURE^{1/} PER HOUSEHOLD BY TYPE OF EXPENDITURE AND SOCIO-ECONOMIC CLASS

ประเภทของค่าใช้จ่าย	ครัวเรือนทั้งสิ้น Total households		ผู้ถือครองทำการเกษตร/เพาะเลี้ยง Farm operators/culture						ผู้ประกอบการ ของตนเอง ที่ไม่ใช่การเกษตร Entrepreneurs for non-agricultural business		ลูกจ้าง Employees										ผู้ไม่ได้ปฏิบัติงาน เชิงเศรษฐกิจ Economically inactive		Type of expenditure
			ปลูกพืช/เลี้ยงสัตว์/เพาะเลี้ยง Plant/animal/culture		ประมง ป่าไม้ ล่าสัตว์ หางของป่า		บริการทางการเกษตร Fishing, forestry, hunting agricultural service	ผู้จัดการ นักวิชาการ และ ผู้ปฏิบัติงานวิชาชีพ Professional, technician and manager			คนงานเกษตร ป่าไม้ และประมง Labourers in agriculture, forestry and fishery	คนงาน ด้านการขนส่ง และงานพื้นฐาน Labourers in logistics, transportation and basic work	เสมียน พนักงานขาย และให้บริการ Clerical, sales and service workers	ผู้ปฏิบัติงาน ในกระบวนการผลิต ก่อสร้างและเหมืองแร่ Workers related to production, construction and mining									
			ส่วนใหญ่เป็น เจ้าของที่ดิน Mainly owning land	ส่วนใหญ่ เช่าที่ดิน/ทำฟรี Mainly renting land/ land occupied for free																			
	บาท Baht	ร้อยละ %	บาท Baht	ร้อยละ %	บาท Baht	ร้อยละ %	บาท Baht	ร้อยละ %	บาท Baht	ร้อยละ %	บาท Baht	ร้อยละ %	บาท Baht	ร้อยละ %	บาท Baht	ร้อยละ %	บาท Baht	ร้อยละ %	บาท Baht	ร้อยละ %	บาท Baht	ร้อยละ %	
ค่าใช้จ่ายทั้งสิ้นต่อเดือน.....	21,437	100.0	16,670	100.0	16,352	100.0	11,359	100.0	24,829	100.0	42,343	100.0	13,644	100.0	15,276	100.0	22,519	100.0	19,446	100.0	14,797	100.0	Total monthly expenditure
ค่าใช้จ่ายเพื่อการอุปโภคบริโภค.....	18,642	87.0	14,747	88.5	14,462	88.4	10,236	90.1	21,845	88.0	35,467	83.8	12,326	90.3	13,389	87.6	19,399	86.1	16,476	84.7	13,477	91.1	Consumption expenditure
ค่าใช้จ่ายอาหาร เครื่องดื่ม และยาสูบ.....	7,524	35.1	6,203	37.2	6,152	37.6	5,044	44.4	8,481	34.2	11,645	27.5	6,136	45.0	6,803	44.5	8,541	37.9	7,720	39.7	5,261	35.6	For food, beverage and tobacco
- อาหารและเครื่องดื่ม (ไม่มีแอลกอฮอล์).....	7,142	33.3	5,896	35.4	5,787	35.4	4,694	41.3	8,044	32.4	11,204	26.5	5,718	41.9	6,336	41.4	7,999	35.5	7,196	37.0	5,118	34.6	- Food and beverages (excluding alcoholic)
- เครื่องดื่มที่มีแอลกอฮอล์.....	255	1.2	203	1.2	254	1.5	227	2.0	287	1.2	342	0.8	262	1.9	286	1.9	356	1.6	355	1.8	83	0.6	- Alcoholic beverages
- ยาสูบ หมาก ยาน้ำดื่มและอื่นๆ.....	127	0.6	104	0.6	111	0.7	123	1.1	150	0.6	99	0.2	156	1.2	181	1.2	186	0.8	169	0.9	60	0.4	- Tobacco products
ค่าใช้จ่ายสินค้าและบริการ.....	11,118	51.9	8,543	51.3	8,308	50.8	5,191	45.7	13,364	53.8	23,822	56.3	6,190	45.3	6,586	43.1	10,859	48.2	8,757	45.0	8,216	55.5	For goods and service
- ที่อยู่อาศัย เครื่องแต่งบ้าน และเครื่องใช้.....	4,359	20.3	3,302	19.8	3,237	19.8	2,316	20.4	5,025	20.2	8,250	19.5	2,649	19.4	3,022	19.8	4,175	18.5	3,346	17.2	3,925	26.6	- Housing, household operation, furnitures and equipment
- เครื่องนุ่งห่มและรองเท้า.....	466	2.2	358	2.2	310	1.9	191	1.7	508	2.0	1,192	2.8	318	2.3	259	1.7	470	2.1	365	1.9	285	1.9	- Apparel and footwear
- ค่าใช้จ่ายส่วนบุคคล.....	640	3.0	442	2.7	456	2.8	319	2.8	718	2.9	1,332	3.1	408	3.0	443	2.9	703	3.1	581	3.0	435	2.9	- Personal care
- เวชภัณฑ์ และค่าตรวจรักษาพยาบาล.....	332	1.6	281	1.7	282	1.7	144	1.3	373	1.5	683	1.6	193	1.4	115	0.8	242	1.1	209	1.1	361	2.5	- Medical and health care
- การเดินทางและการสื่อสาร.....	4,463	20.8	3,607	21.6	3,412	20.9	1,835	16.2	5,782	23.3	10,407	24.6	2,313	16.9	2,430	15.9	4,644	20.6	3,760	19.3	2,227	15.0	- Transport and communication
- ค่าซื้อ/ค่าใช้จ่ายเกี่ยวกับยานพาหนะ.....	1,694	7.9	1,525	9.1	1,445	8.9	736	6.5	2,482	10.0	3,870	9.1	754	5.5	829	5.4	1,728	7.6	1,333	6.9	694	4.7	- Vehicle purchase/repairing & maintenance
- การเดินทางปกติ / ท่องเที่ยว.....	2,038	9.5	1,578	9.5	1,474	9.0	796	7.0	2,383	9.6	5,016	11.9	1,121	8.2	1,097	7.2	2,066	9.2	1,756	9.0	1,130	7.6	- Local transportation / travelling
- การสื่อสาร.....	731	3.4	504	3.0	493	3.0	303	2.7	917	3.7	1,520	3.6	437	3.2	504	3.3	850	3.8	670	3.4	404	2.7	- Communication
- การศึกษา.....	376	1.8	138	0.8	197	1.2	75	0.6	492	2.0	1,123	2.7	109	0.8	121	0.8	299	1.3	202	1.0	313	2.1	- Education
- การบันเทิง/การจัดงานพิธีในโอกาสพิเศษ.....	259	1.2	209	1.3	231	1.4	176	1.5	190	0.8	463	1.1	69	0.5	66	0.4	152	0.7	125	0.6	448	3.0	- Recreation / special ceremony expenses
- ค่าใช้จ่ายเกี่ยวกับกิจกรรมทางศาสนา.....	223	1.0	206	1.2	183	1.1	135	1.2	276	1.1	372	0.9	131	1.0	130	0.8	174	0.8	170	0.9	222	1.5	- Religious activities
ค่าใช้จ่ายที่ไม่เกี่ยวกับการอุปโภคบริโภค ^{2/}	2,794	13.0	1,923	11.5	1,890	11.6	1,123	9.9	2,984	12.0	6,876	16.2	1,319	9.7	1,887	12.4	3,120	13.9	2,970	15.3	1,320	8.9	Non - consumption expenditure ^{2/}

1/ ค่าใช้จ่ายเฉลี่ยที่จำเป็นต้องใช้ในการยังชีพ โดยไม่รวมค่าใช้จ่ายประเภทสะสมทุน
เช่น การซื้อบ้าน/ ที่ดิน และเงินออม เป็นต้น

2/ รวมค่าภาษี ของขวัญ และเงินบริจาค เบี้ยประกันภัย เงินซื้อสลากกินแบ่ง ดอกเบี้ยเงินกู้
และค่าใช้จ่ายอื่น ๆ ที่ไม่เกี่ยวกับการอุปโภคบริโภค

1/ Expenditure on necessary items for daily life, which excluded saving and capital formation expenditure such as
purchase or hire-purchase of house or land and saving, etc.

2/ Including taxes, gifts & contribution, insurance premiums, lottery tickets, interest on debts
and other similar expenses.

ตาราง จ จำนวนครัวเรือนที่เป็นหนี้ และจำนวนหนี้สินเฉลี่ยต่อครัวเรือนทั้งสิ้น จำแนกตามวัตถุประสงค์ของการกู้ยืม แหล่งเงินกู้ รายภาค

TABLE E NUMBER OF INDEBTED HOUSEHOLD AND AVERAGE AMOUNT OF DEBT PER HOUSEHOLD BY PURPOSE OF BORROWING, SOURCE OF LOAN AND REGION

วัตถุประสงค์ของการกู้ยืม	ทั่วราชอาณาจักร		กรุงเทพมหานคร และ 3 จังหวัด ^{1/}		กลาง		เหนือ		ตะวันออกเฉียงเหนือ		ใต้		Purpose of borrowing
	Whole kingdom		Greater Bangkok ^{1/}		Central		North		Northeast		South		
	บาท Baht	ร้อยละ %	บาท Baht	ร้อยละ %	บาท Baht	ร้อยละ %	บาท Baht	ร้อยละ %	บาท Baht	ร้อยละ %	บาท Baht	ร้อยละ %	
จำนวนครัวเรือนที่เป็นหนี้ (ครัวเรือน).....	10,838,211	(50.7)	1,766,008	(39.2)	2,066,778	(43.9)	2,078,769	(53.8)	3,613,719	(64.8)	1,312,937	(48.1)	Number of indebted household (household)
จำนวนหนี้สินเฉลี่ยต่อครัวเรือนทั้งสิ้น.....	178,994	100.0	219,505	100.0	153,243	100.0	167,952	100.0	179,923	100.0	170,177	100.0	Average amount of debt per household
1. จำแนกตามวัตถุประสงค์													1. By purpose of borrowing
เพื่อใช้จ่ายในครัวเรือน.....	137,649	76.9	204,935	93.4	119,013	77.7	105,286	62.7	126,071	70.1	128,091	75.3	For household expenditure
- ซื้อ/เช่าซื้อบ้านและ/หรือที่ดิน.....	65,011	36.3	136,252	62.1	57,676	37.7	38,670	23.0	38,589	21.5	51,264	30.1	- Purchase/hire purchase of house and /or land
- ใช้ในการศึกษา.....	2,868	1.6	2,097	1.0	1,413	0.9	3,432	2.1	3,821	2.1	3,903	2.3	- Education
- ใช้จ่ายอุปโภคบริโภคอื่นๆ.....	69,770	39.0	66,586	30.3	59,924	39.1	63,184	37.6	83,661	46.5	72,924	42.9	- Household consumption
ใช้ในการทำธุรกิจ.....	15,264	8.5	12,569	5.7	12,898	8.4	16,424	9.8	14,738	8.2	23,222	13.6	Business
ใช้ในการทำการเกษตร.....	24,970	14.0	823	0.4	20,241	13.2	44,908	26.7	38,129	21.2	17,887	10.5	Farming
หนี้อื่นๆ ^{2/}	1,111	0.6	1,177	0.5	1,091	0.7	1,334	0.8	985	0.5	977	0.6	Others ^{2/}
2. จำแนกตามแหล่งเงินกู้													2. By source of loan
หนี้ในระบบ.....	174,714	97.6	212,883	97.0	148,123	96.7	165,722	98.7	177,295	98.5	164,936	96.9	Loan from formal sector
หนี้นอกระบบ.....	4,280	2.4	6,622	3.0	5,120	3.3	2,230	1.3	2,628	1.5	5,241	3.1	Loan from informal sector

1/ นนทบุรี ปทุมธานี และสมุทรปราการ

1/ Including Nonthaburi, Pathum Thani and Samut Prakan.

2/ หนี้อื่นๆ ได้แก่ หนี้จากการค้ำประกันบุคคลอื่น หนี้ค่าปรับหรือจ่ายชดเชยค่าเสียหาย เป็นต้น

2/ Others, such as debt from guaranties, fine or compensation, etc.

ตาราง ฉ จำนวนครัวเรือนที่เป็นหนี้ และจำนวนหนี้สินเฉลี่ยต่อครัวเรือนทั้งสิ้น จำแนกตามวัตถุประสงค์ของการกู้ยืม แหล่งเงินทุน และสถานะทางเศรษฐกิจสังคมของครัวเรือน

TABLE F NUMBER OF INDEBTED HOUSEHOLD AND AVERAGE AMOUNT OF DEBT PER HOUSEHOLD BY PURPOSE OF BORROWING, SOURCE OF LOAN AND SOCIO-ECONOMIC CLASS

วัตถุประสงค์ของการกู้ยืม	ครัวเรือนทั้งสิ้น Total households		ผู้ถือครองทำการเกษตร/เพาะเลี้ยง Farm operators/culture						ผู้ประกอบการ ของตนเอง ที่ไม่ใช่การเกษตร Entrepreneurs for non-agricultural business		ลูกจ้าง Employees										ผู้ไม่ได้ปฏิบัติงาน เชิงเศรษฐกิจ Economically inactive		Purpose of borrowing
			ปลูกพืช/เลี้ยงสัตว์/เพาะเลี้ยง Plant/animal/culture				ประมง ป่าไม้ ล่าสัตว์ หาของป่า บริการทางการเกษตร Fishing, forestry, hunting agricultural service				ผู้จัดการ นักวิชาการ และ ผู้ปฏิบัติงานวิชาชีพ Professional, technician and manager		คนงานเกษตร ป่าไม้ และประมง Labourers in agriculture, forestry and fishery		คนงาน ด้านการขนส่ง และงานพื้นฐาน Labourers in logistics, transportation and basic work		เสมียน พนักงานขาย และให้บริการ Clerical, sales and service workers		ผู้ปฏิบัติงาน ในกระบวนการผลิต ก่อสร้างและเหมืองแร่ Workers related to production, construction and mining				
			ส่วนใหญ่เป็น เจ้าของที่ดิน Mainly owning land		ส่วนใหญ่ เช่าที่ดิน/ทำฟรี Mainly renting land/ land occupied for free																		
	บาท Baht	ร้อยละ %	บาท Baht	ร้อยละ %	บาท Baht	ร้อยละ %	บาท Baht	ร้อยละ %	บาท Baht	ร้อยละ %	บาท Baht	ร้อยละ %	บาท Baht	ร้อยละ %	บาท Baht	ร้อยละ %	บาท Baht	ร้อยละ %	บาท Baht	ร้อยละ %	บาท Baht	ร้อยละ %	
	จำนวนครัวเรือนที่เป็นหนี้ (ครัวเรือน).....	10,838,211	(50.7)	1,516,559	(68.5)	325,768	(74.8)	214,715	(52.1)	2,002,553	(55.9)	1,350,867	(59.1)	334,886	(49.5)	237,752	(48.3)	1,736,048	(51.0)	1,421,564	(47.3)	1,697,500	
จำนวนหนี้สินเฉลี่ยต่อครัวเรือนทั้งสิ้น.....	178,994	100.0	169,065	100.0	192,692	100.0	81,149	100.0	244,664	100.0	502,104	100.0	60,107	100.0	75,717	100.0	144,247	100.0	105,003	100.0	87,750	100.0	Average amount of debt per household
1. จำแนกตามวัตถุประสงค์																							1. By purpose of borrowing
เพื่อใช้จ่ายในครัวเรือน.....	137,649	76.9	64,597	38.2	55,830	29.0	30,716	37.8	169,703	69.4	470,643	93.7	43,156	71.8	59,158	78.1	130,283	90.3	91,691	87.3	62,137	70.8	For household expenditure
- ซื้อ/เช่าซื้อบ้านและ/หรือที่ดิน.....	65,011	36.3	17,106	10.1	14,022	7.3	2,539	3.1	96,697	39.5	247,616	49.3	8,093	13.5	20,747	27.4	51,607	35.8	43,415	41.3	22,810	26.0	- Purchase/hire purchase of house and /or land
- ใช้ในการศึกษา.....	2,868	1.6	1,205	0.7	962	0.5	929	1.1	1,948	0.8	11,064	2.2	483	0.8	1,542	2.0	3,191	2.2	1,282	1.2	2,010	2.3	- Education
- ใช้จ่ายอุปโภคบริโภคอื่นๆ.....	69,770	39.0	46,286	27.4	40,846	21.2	27,248	33.6	71,058	29.1	211,963	42.2	34,580	57.5	36,869	48.7	75,485	52.3	46,994	44.8	37,317	42.5	- Household consumption
ใช้ในการทำธุรกิจ.....	15,264	8.5	11,495	6.8	8,310	4.3	4,135	5.1	61,025	24.9	14,190	2.8	1,773	2.9	2,681	3.6	4,556	3.2	2,855	2.7	3,700	4.2	Business
ใช้ในการทำการเกษตร.....	24,970	14.0	91,562	54.2	128,209	66.5	45,523	56.1	13,503	5.5	14,230	2.9	14,580	24.3	12,416	16.4	8,369	5.8	9,963	9.5	20,781	23.7	Farming
หนี้อื่นๆ ^{1/}	1,111	0.6	1,411	0.8	343	0.2	776	1.0	433	0.2	3,041	0.6	598	1.0	1,462	1.9	1,039	0.7	494	0.5	1,132	1.3	Others ^{1/}
2. จำแนกตามแหล่งเงินทุน																							2. By Source of loan
หนี้ในระบบ.....	174,714	97.6	165,090	97.6	180,338	93.6	78,087	96.2	236,634	96.7	495,889	98.8	56,806	94.5	72,197	95.4	140,780	97.6	102,050	97.2	86,011	98.0	Loan from formal sector
หนี้นอกระบบ.....	4,280	2.4	3,975	2.4	12,354	6.4	3,062	3.8	8,030	3.3	6,215	1.2	3,301	5.5	3,520	4.6	3,467	2.4	2,953	2.8	1,739	2.0	Loan from informal sector

1/ หนี้อื่นๆ ได้แก่ หนี้จากการค้ำประกันบุคคลอื่น หนี้ค่าปรับหรือจ่ายชดเชยค่าเสียหาย เป็นต้น

1/ Others, such as debt from guaranties, fine or compensation, etc.

ตาราง ข รายได้ ค่าใช้จ่ายเฉลี่ยต่อเดือน และหนี้สินเฉลี่ยต่อครัวเรือน จำแนกตามภาคและเขตการปกครอง

หน่วย : บาท

TABLE G AVERAGE MONTHLY INCOME AND EXPENDITURE AND AMOUNT OF DEBT PER HOUSEHOLD BY REGION AND AREA

Unit : Baht

ภาค	รายได้เฉลี่ยต่อเดือน Average monthly income			ค่าใช้จ่ายเฉลี่ยต่อเดือน Average monthly expenditure			หนี้สินเฉลี่ยต่อครัวเรือน Average amount of debt			Region
	รวมทั้งสิ้น Total	ในเขตเทศบาล Municipal area	นอกเขตเทศบาล Non-municipal area	รวมทั้งสิ้น Total	ในเขตเทศบาล Municipal area	นอกเขตเทศบาล Non-municipal area	รวมทั้งสิ้น Total	ในเขตเทศบาล Municipal area	นอกเขตเทศบาล Non-municipal area	
ทั่วราชอาณาจักร.....	26,946	32,744	21,862	21,437	25,581	17,802	178,994	196,052	164,035	Whole kingdom
กรุงเทพมหานคร และ 3 จังหวัด ^{1/}	41,897	43,005	35,899	33,126	33,655	30,261	219,505	201,662	316,106	Greater Bangkok ^{1/}
กลาง.....	27,042	29,524	25,105	21,120	22,560	19,997	153,243	180,758	131,779	Central
เหนือ.....	19,046	22,250	17,154	15,329	17,271	14,182	167,952	181,460	159,974	North
ตะวันออกเฉียงเหนือ.....	20,271	23,767	18,730	16,513	18,597	15,594	179,923	210,391	166,494	Northeast
ใต้.....	26,913	30,670	24,799	21,381	24,912	19,395	170,177	202,798	151,823	South

1/ นนทบุรี ปทุมธานี และสมุทรปราการ

1/ Including Nonthaburi, Pathum Thani and Samut Prakan.

ตาราง ข เปรียบเทียบรายได้ และรายได้ที่แท้จริงเฉลี่ยต่อเดือนของครัวเรือน รายภาค

TABLE H COMPARISON OF AVERAGE MONTHLY INCOME AND REAL INCOME PER HOUSEHOLD BY REGION

ภาค	รายได้เฉลี่ยต่อเดือน			ดัชนีความแตกต่างของรายได้ ^{1/}		รายได้ที่แท้จริงเฉลี่ยต่อเดือน			Region
	Average monthly income			Disparity index ^{1/}		Average monthly real income			
	2558 2015	2560 2017	ร้อยละของ	2558 2015	2560 2017	2558 2015	2560 ^{3/} 2017 ^{3/}	ร้อยละของ	
			การเปลี่ยนแปลงต่อปี					การเปลี่ยนแปลงต่อปี	
			Annual percentage change					Annual percentage change	
2560/58 2017/15	2560/58 2017/15								
ทั่วราชอาณาจักร.....	26,915	26,946	0.1	-	-	26,915	26,706	-0.4	Whole kingdom
กรุงเทพมหานคร และ 3 จังหวัด ^{2/}	41,002	41,897	1.1	100	100	41,002	41,606	0.7	Greater Bangkok ^{2/}
กลาง	26,601	27,042	0.8	65	65	26,601	26,774	0.3	Central
เหนือ.....	18,952	19,046	0.2	46	45	18,952	18,952	0.0	North
ตะวันออกเฉียงเหนือ.....	21,094	20,271	-2.0	51	48	21,094	20,050	-2.5	Northeast
ใต้.....	26,286	26,913	1.2	64	64	26,286	26,594	0.6	South

1/ คือ ตัวชี้วัดที่แสดงความแตกต่างของรายได้โดยเฉลี่ยต่อเดือนต่อครัวเรือน เมื่อเทียบกับรายได้โดยเฉลี่ยต่อเดือนต่อครัวเรือน

ในกรุงเทพมหานคร และ 3 จังหวัด

2/ นนทบุรี ปทุมธานี และสมุทรปราการ

3/ ปรับตามดัชนีราคาผู้บริโภค ปีฐาน 2558 = 100

1/ The relative level of average monthly income compared with that of Greater Bangkok.

2/ Including Nonthaburi, Pathum Thani and Samut Prakan.

3/ Adjusted by the consumer price index base year 2015 = 100

ตาราง ณ เปรียบเทียบส่วนแบ่งของรายได้ประจำของครัวเรือน โดยการจำแนกครัวเรือนเป็น 5 กลุ่ม

TABLE I COMPARISON THE SHARE OF HOUSEHOLD CURRENT INCOME BY QUINTILE GROUPS OF HOUSEHOLD

กลุ่มครัวเรือน จำแนกตามรายได้ประจำ Quintile group by current income	ร้อยละของประชากร Percentage of population			ร้อยละส่วนแบ่งของรายได้ประจำ Percentage share of current income			รายได้ประจำต่อคนต่อเดือน (บาท) Per capita current income (Baht)		
	2556	2558	2560	2556	2558	2560	2556	2558	2560
	2013	2015	2017	2013	2015	2017	2013	2015	2017
(รายได้ต่ำสุด) 1 (Lowest income)	24.8	25.2	25.2	6.0	7.0	7.1	1,973	2,574	2,628
2	21.6	21.8	22.0	10.9	11.6	11.4	4,109	4,903	4,854
3	20.2	20.0	19.9	15.3	16.0	15.8	6,195	7,368	7,372
4	17.8	17.3	17.2	21.0	20.8	20.7	9,675	11,089	11,244
(รายได้สูงสุด) 5 (Highest income)	15.6	15.7	15.7	46.8	44.6	45.0	24,528	26,161	26,755
สัมประสิทธิ์ของความไม่เสมอภาค (5 กลุ่ม) Gini coefficient (Quintile groups)				<u>0.367</u>	<u>0.337</u>	<u>0.341</u>			
รายได้ประจำต่อคนต่อเดือน Per capita current income							<u>8,180</u>	<u>9,212</u>	<u>9,333</u>

ตาราง ญ เปรียบเทียบรายได้ ค่าใช้จ่ายเฉลี่ยต่อเดือน และหนี้สินเฉลี่ยต่อครัวเรือน รายภาค

หน่วย : บาท

TABLE J COMPARISON OF AVERAGE MONTHLY INCOME AND EXPENDITURE AND AMOUNT OF DEBT PER HOUSEHOLD BY REGION

Unit : Baht

ภาค	รายได้เฉลี่ยต่อเดือน					ค่าใช้จ่ายเฉลี่ยต่อเดือน					หนี้สินเฉลี่ยต่อครัวเรือน					ร้อยละของค่าใช้จ่ายต่อรายได้			Region
	Average monthly income					Average monthly expenditure					Average amount of debt per household					Percent of expenditure to income			
	2556 2013	2558 2015	2560 2017	ร้อยละของ		2556 2013	2558 2015	2560 2017	ร้อยละของ		2556 2013	2558 2015	2560 2017	ร้อยละของ		2556 2013	2558 2015	2560 2017	
				การเปลี่ยนแปลงต่อปี					การเปลี่ยนแปลงต่อปี					การเปลี่ยนแปลงต่อปี					
				Annual percentage change					Annual percentage change					Annual percentage change					
				2558/56 2015/13	2560/58 2017/15				2558/56 2015/13	2560/58 2017/15				2558/56 2015/13	2560/58 2017/15				
ทั่วราชอาณาจักร	25,194	26,915	26,946	3.4	0.1	19,061	21,157	21,437	5.4	0.7	163,087	156,770	178,994	-2.0	6.9	75.7	78.6	79.6	Whole kingdom
กรุงเทพมหานคร และ 3 จังหวัด ^{1/}	43,058	41,002	41,897	-2.4	1.1	32,425	30,882	33,126	-2.4	3.6	273,795	171,837	219,505	-20.8	13.0	75.3	75.3	79.1	Greater Bangkok ^{1/}
กลาง.....	26,114	26,601	27,042	0.9	0.8	19,728	21,055	21,120	3.3	0.2	145,588	142,056	153,243	-1.2	3.9	75.5	79.2	78.1	Central
เหนือ.....	19,267	18,952	19,046	-0.8	0.2	14,066	15,268	15,329	4.2	0.2	137,059	145,346	167,952	3.0	7.5	73.0	80.6	80.5	North
ตะวันออกเฉียงเหนือ.....	19,181	21,094	20,271	4.9	-2.0	15,092	17,032	16,513	6.2	-1.5	149,307	160,675	179,923	3.7	5.8	78.7	80.7	81.5	Northeast
ใต้.....	27,504	26,286	26,913	-2.2	1.2	20,372	21,293	21,381	2.2	0.2	139,931	163,892	170,177	8.2	1.9	74.1	81.0	79.4	South

1/ นนทบุรี ปทุมธานี และสมุทรปราการ

1/ Including Nonthaburi, Pathum Thani and Samut Prakan.

ตาราง ฏ เปรียบเทียบรายได้ ค่าใช้จ่ายเฉลี่ยต่อเดือน และหนี้สินเฉลี่ยต่อครัวเรือน จำแนกตามสถานะทางเศรษฐกิจของครัวเรือน

หน่วย : บาท

TABLE K COMPARISON OF AVERAGE MONTHLY INCOME AND EXPENDITURE AND AMOUNT OF DEBT PER HOUSEHOLD BY SOCIO-ECONOMIC CLASS

Unit : Baht

สถานะทางเศรษฐกิจ	รายได้เฉลี่ยต่อเดือน Average monthly income					ค่าใช้จ่ายเฉลี่ยต่อเดือน Average monthly expenditure					หนี้สินเฉลี่ยต่อครัวเรือน Average amount of debt per household					ร้อยละของค่าใช้จ่ายต่อรายได้ Percent of expenditure to income			Socio - economic class
	2556	2558	2560	ร้อยละของ		2556	2558	2560	ร้อยละของ		2556	2558	2560	ร้อยละของ		2556	2558	2560	
	2013	2015	2017	การเปลี่ยนแปลงต่อปี		2013	2015	2017	การเปลี่ยนแปลงต่อปี		2013	2015	2017	การเปลี่ยนแปลงต่อปี		2013	2015	2017	
				Annual percentage change					Annual percentage change					Annual percentage change					
				2558/56	2560/58				2558/56	2560/58				2558/56	2560/58				
				2015/13	2017/15				2015/13	2017/15				2015/13	2017/15				
ครัวเรือนทั้งสิ้น.....	25,194	26,915	26,946	3.4	0.1	19,061	21,157	21,437	5.4	0.7	163,087	156,770	178,994	-2.0	6.9	75.7	78.6	79.6	Total households
ผู้ถือครองทำเกษตร/เพาะเลี้ยง																			Farm operators/culture
ส่วนใหญ่เป็นเจ้าของที่ดิน.....	21,449	21,179	21,624	-0.6	1.0	15,458	16,649	16,670	3.8	0.1	118,512	136,534	169,064	7.3	11.3	72.1	78.6	77.1	Mainly owning land
ส่วนใหญ่เช่าที่ดิน/ทำฟรี	21,697	21,903	22,000	0.5	0.2	14,545	16,357	16,352	6.0	0.0	147,498	189,660	192,692	13.4	0.8	67.0	74.7	74.3	Mainly renting land/ land occupied for free
ประมง ป่าไม้ สัตว์ หาของป่า และบริการทางการเกษตร.....	14,210	13,410	15,285	-2.9	6.8	10,474	10,829	11,359	1.7	2.4	60,207	64,165	81,149	3.2	12.5	73.7	80.8	74.3	Fishing, forestry, hunting agricultural service
ผู้ประกอบการธุรกิจของตนเอง ที่ไม่ใช่การเกษตร.....	33,882	34,438	33,880	0.8	-0.8	23,019	24,652	24,829	3.5	0.4	239,659	218,340	244,664	-4.6	5.9	67.9	71.6	73.3	Entrepreneurs for non-agricultural business
ลูกจ้าง																			Employees
ผู้จัดการ นักวิชาการ และผู้ปฏิบัติงานวิชาชีพ.....	56,037	56,633	58,019	0.5	1.2	38,972	40,624	42,343	2.1	2.1	546,174	422,243	502,104	-12.1	9.0	69.5	71.7	73.0	Professional, technical and manager
คนงานเกษตร ป่าไม้ และ ประมง.....	13,915	13,921	14,565	0.0	2.3	12,384	13,009	13,644	2.5	2.4	42,613	59,778	60,107	18.4	0.3	89.0	93.4	93.7	Labourers in agriculture, forestry and fishery
คนงานด้านการขนส่ง และงานพื้นฐาน.....	16,265	16,701	16,958	1.3	0.8	13,879	14,246	15,276	1.3	3.6	62,746	40,406	75,717	-19.8	36.9	85.3	85.3	90.1	Labourers in logistics,transportation and basic work
เสมียน พนักงานขาย และให้บริการ.....	22,345	25,661	26,160	7.2	1.0	18,753	21,637	22,519	7.4	2.0	126,833	137,812	144,247	4.2	2.3	83.9	84.3	86.1	Clerical, sales and service workers
ผู้ปฏิบัติงานในกระบวนการผลิต ก่อสร้างและเหมืองแร่.....	22,513	22,334	22,486	-0.4	0.3	18,554	19,032	19,446	1.3	1.1	101,575	95,755	105,003	-2.9	4.7	82.4	85.2	86.5	Workers related to production construction and mining
ผู้ไม่ได้ปฏิบัติงานเชิงเศรษฐกิจ.....	14,971	17,413	17,169	7.8	-0.7	13,353	15,259	14,797	6.9	-1.5	61,788	67,868	87,750	4.8	13.7	89.2	87.6	86.2	Economically inactive

หมายเหตุ : "0.0" มีข้อมูลแต่น้อยกว่า 0.1

Remark : "0.0" is assigned to the value less than 0.1

ตาราง ฏ เปรียบเทียบหนี้สินเฉลี่ยต่อครัวเรือน จำแนกตามวัตถุประสงค์ของการกู้ยืม รายภาค

หน่วย : บาท

TABLE L COMPARISON OF AVERAGE AMOUNT OF DEBT PER HOUSEHOLD BY PURPOSE OF BORROWING AND REGION

Unit : Baht

วัตถุประสงค์ของการกู้ยืม	ทั่วราชอาณาจักร			กรุงเทพฯ และ 3 จังหวัด ^{1/}			กลาง			เหนือ			ตะวันออกเฉียงเหนือ			ใต้			Purpose of borrowing
	Whole kingdom			Greater Bangkok ^{1/}			Central			North			Northeast			South			
	2556	2558	2560	2556	2558	2560	2556	2558	2560	2556	2558	2560	2556	2558	2560	2556	2558	2560	
	2013	2015	2017	2013	2015	2017	2013	2015	2017	2013	2015	2017	2013	2015	2017	2013	2015	2017	
จำนวนครัวเรือนที่เป็นหนี้.....	10,846,286	10,469,835	10,838,211	1,253,164	1,691,034	1,766,008	1,795,701	1,968,143	2,066,778	2,147,365	1,992,017	2,078,769	4,369,503	3,538,876	3,613,719	1,280,554	1,279,764	1,312,937	Number of indebted household
หนี้สินเฉลี่ยต่อครัวเรือน.....	163,087	156,770	178,994	273,795	171,837	219,505	145,588	142,056	153,243	137,059	145,346	167,952	149,307	160,675	179,923	139,931	163,892	170,177	Average amount of debt per household
จำแนกตามวัตถุประสงค์																			By purpose of borrowing
เพื่อใช้จ่ายในครัวเรือน.....	122,350	117,590	137,649	254,060	160,140	204,935	105,781	110,093	119,013	77,420	87,081	105,286	104,528	107,419	126,071	112,082	120,740	128,091	For household expenditure
- ซื้อ/เช่าซื้อบ้านและ/หรือที่ดิน.....	60,061	50,848	65,011	180,590	103,216	136,252	54,254	49,144	57,676	30,415	29,456	38,670	34,197	27,832	38,589	43,309	40,743	51,264	- Purchase/hire purchase of house and /or land
- ใช้จ่ายอุปโภคบริโภคอื่น ๆ.....	62,289	66,741	72,638	73,470	56,924	68,683	51,528	60,949	61,337	47,005	57,625	66,616	70,331	79,587	87,482	68,774	79,998	76,827	- Household consumption expenditure
ใช้ในการทำธุรกิจ.....	17,061	16,000	15,264	16,808	10,153	12,569	20,391	14,991	12,898	26,181	18,395	16,424	12,049	16,117	14,738	11,298	24,118	23,222	Business
ใช้ในการทำการเกษตร.....	21,945	22,441	24,970	744	926	823	18,548	16,568	20,241	32,615	39,456	44,908	30,007	36,115	38,129	15,128	17,642	17,887	Farming
หนี้อื่น ๆ ^{2/}	1,731	740	1,111	2,184	619	1,177	867	404	1,091	843	414	1,334	2,722	1,025	985	1,423	1,391	977	Others ^{2/}

1/ นนทบุรี ปทุมธานี และสมุทรปราการ

1/ Including Nonthaburi, Pathum Thani and Samut Prakan

2/ หนี้อื่น ๆ ได้แก่ หนี้จากการค้ำประกันบุคคลอื่น หนี้ค่าปรับหรือจ่ายชดเชยค่าเสียหาย เป็นต้น

2/ Others, such as debt from guaranties, fine or compensation, etc.

ตารางสถิติ
STATISTICAL TABLES

สารบัญตารางสถิติ

หน้า

ตาราง 1	รายได้เฉลี่ยต่อเดือนของครัวเรือน จำแนกตามแหล่งที่มาของรายได้ รายภาค และเขตการปกครอง	43
ตาราง 2	รายได้เฉลี่ยต่อเดือนของครัวเรือน จำแนกตามแหล่งที่มาของรายได้ และสถานะทางเศรษฐกิจสังคมของครัวเรือน	45
ตาราง 3	ร้อยละของครัวเรือน จำแนกตามรายได้ทั้งสิ้นเฉลี่ยต่อเดือน รายภาค	47
ตาราง 4	ร้อยละของครัวเรือน จำแนกตามรายได้ทั้งสิ้นเฉลี่ยต่อเดือน และสถานะทางเศรษฐกิจสังคมของครัวเรือน	48
ตาราง 5	ส่วนแบ่งรายได้ประจำของครัวเรือน โดยการจำแนกครัวเรือนเป็น 5 กลุ่ม รายภาค	49
ตาราง 6	ค่าใช้จ่ายเฉลี่ยต่อเดือนของครัวเรือน จำแนกตามประเภทค่าใช้จ่าย รายภาค และเขตการปกครอง	50
ตาราง 7	ค่าใช้จ่ายเฉลี่ยต่อเดือนของครัวเรือน จำแนกตามประเภทค่าใช้จ่าย และสถานะทางเศรษฐกิจสังคมของครัวเรือน	53
ตาราง 8	ร้อยละของครัวเรือน จำแนกตามค่าใช้จ่ายทั้งสิ้นเฉลี่ยต่อเดือน รายภาค	56
ตาราง 9	ร้อยละของครัวเรือน จำแนกตามค่าใช้จ่ายทั้งสิ้นเฉลี่ยต่อเดือน และสถานะทางเศรษฐกิจสังคมของครัวเรือน	57
ตาราง 10	จำนวนครัวเรือนที่เป็นหนี้ จำแนกตามวัตถุประสงค์ของการกู้ยืม ประเภทหนี้สิน รายภาคและเขตการปกครอง	58
ตาราง 11	จำนวนหนี้สินเฉลี่ยต่อครัวเรือนทั้งสิ้น จำแนกตามวัตถุประสงค์ของการกู้ยืม รายภาคและเขตการปกครอง	59
ตาราง 12	จำนวนครัวเรือนที่เป็นหนี้ จำแนกตามวัตถุประสงค์ของการกู้ยืม ประเภทหนี้สิน และสถานะทางเศรษฐกิจสังคมของครัวเรือน	60
ตาราง 13	จำนวนหนี้สินเฉลี่ยต่อครัวเรือนทั้งสิ้น จำแนกตามวัตถุประสงค์ของการกู้ยืม และสถานะทางเศรษฐกิจสังคมของครัวเรือน	61
ตาราง 14	มูลค่าทรัพย์สินของครัวเรือน ประเภทบ้าน ที่ดิน สิ่งปลูกสร้าง ยานพาหนะ และสินทรัพย์ทางการเงิน รายภาค	62
ตาราง 15	มูลค่าทรัพย์สินของครัวเรือน ประเภทบ้าน ที่ดิน สิ่งปลูกสร้าง ยานพาหนะ และสินทรัพย์ทางการเงิน จำแนกตามสถานะทางเศรษฐกิจสังคมของครัวเรือน	63
ตาราง 16	ร้อยละของครัวเรือนที่รายงานการมีทรัพย์สิน ประเภทบ้าน ที่ดิน สิ่งปลูกสร้าง ยานพาหนะ และสินทรัพย์ทางการเงิน จำแนกตามมูลค่าทรัพย์สิน รายภาค	64
ตาราง 17	ร้อยละของครัวเรือนที่รายงานการมีทรัพย์สิน ประเภทบ้าน ที่ดิน สิ่งปลูกสร้าง ยานพาหนะ และสินทรัพย์ทางการเงิน จำแนกตามมูลค่าทรัพย์สิน และสถานะทางเศรษฐกิจสังคมของครัวเรือน	66
ตาราง 18	ร้อยละของครัวเรือน จำแนกตามลักษณะที่สำคัญของครัวเรือน รายภาค	68
ตาราง 19	ร้อยละของครัวเรือน จำแนกตามลักษณะที่สำคัญของครัวเรือน และสถานะทางเศรษฐกิจสังคมของครัวเรือน	75

LIST OF STATISTICAL TABLES

	Page
Table 1 Average Monthly Income Per Household by Source of Income, Region and Area	43
Table 2 Average Monthly Income Per Household by Source of Income and Socio-economic Class	45
Table 3 Percentage of Households by Average Total Monthly Income and Region	47
Table 4 Percentage of Households by Average Total Monthly Income and Socio-economic Class	48
Table 5 Share of Households Current Income by Quintile Groups and Region	49
Table 6 Average Monthly Expenditure Per Household by Type of Expenditure Region and Area	50
Table 7 Average Monthly Expenditure Per Household by Type of Expenditure and Socio-economic Class	53
Table 8 Percentage of Households by Average Total Monthly Expenditure and Region	56
Table 9 Percentage of Households by Average Total Monthly Expenditure and Socio-economic Class	57
Table 10 Number of Indebted Households by Purposes of Borrowing, Type of Debt, Region and Area	58
Table 11 Average Amount of Debt Per Household by Purposes of Borrowing, Region and Area	59
Table 12 Number of Indebted Households by Purposes of Borrowing, Type of Debt and Socio-economic Class	60
Table 13 Average Amount of Debt Per Household by Purposes of Borrowing and Socio-economic Class	61
Table 14 Value of Household Assets; House/ Land/ Building, Vehicles and Financial Assets by Region	62
Table 15 Value of Household Assets ; House/ Land/ Building, Vehicles and Financial Assets by Socio-economic Class	63
Table 16 Percentage of Households Reporting Assets; House/ Land/ Building, Vehicles and Financial Assets by Value of Assets and Region	64
Table 17 Percentage of Households Reporting Assets; House/ Land/ Building, Vehicles and Financial Assets by Value of Assets and Socio-economic Class	66
Table 18 Percentage of Households by Major Housing Characteristics and Region	68
Table 19 Percentage of Households by Major Housing Characteristics and Socio-economic Class	75

ตาราง 1 รายได้เฉลี่ยต่อเดือนของครัวเรือน จำแนกตามแหล่งที่มาของรายได้ รายภาคและเขตการปกครอง

TABLE 1 AVERAGE MONTHLY INCOME PER HOUSEHOLD BY SOURCE OF INCOME, REGION AND AREA

(บาท-Baht)

แหล่งที่มาของรายได้	ทั่วราชอาณาจักร Whole kingdom	ภาค Region					เขตการปกครอง Area		Source of income
		กทม. และ 3 จังหวัด ^{1/} Greater Bangkok ^{1/}	กลาง Central	เหนือ North	ตะวันออก และ เฉียงเหนือ Northeast	ใต้ South	ในเขตเทศบาล Municipal area	นอกเขตเทศบาล Non-municipal area	
รายได้ทั้งสิ้นต่อเดือน.....	26,946	41,897	27,042	19,046	20,271	26,913	32,744	21,862	Total monthly income
รายได้ประจำ.....	26,603	41,790	26,675	18,647	19,752	26,657	32,491	21,440	Total current income
รายได้ที่เป็นตัวเงิน.....	22,878	36,749	23,469	15,555	16,082	23,202	28,407	18,029	Money income
รายได้จากการทำงาน.....	19,359	32,076	20,924	12,220	12,103	20,594	24,238	15,081	From work
ค่าจ้างและเงินเดือน.....	12,150	24,152	13,043	6,263	6,832	9,991	16,566	8,277	Wages and salaries
กำไรสุทธิจากการทำธุรกิจ.....	4,882	7,840	5,123	3,237	3,027	5,702	6,605	3,371	Net profit from business
กำไรสุทธิจากการทำเกษตร.....	2,327	84	2,758	2,720	2,245	4,900	1,067	3,432	Net profit from farming
เงินได้รับเป็นการช่วยเหลือ.....	3,132	3,670	2,353	3,014	3,812	2,363	3,558	2,759	From current transfer
บำนาญ / บำนาญ เบี้ยหวัด และเงินสงเคราะห์.....	998	1,790	865	767	659	939	1,517	543	Pension / annuities and other assistance
เงินชดเชย / เงินทดแทน การออกจากงาน.....	23	67	13	14	11	6	38	10	Work compensation and terminated payment
เงินช่วยเหลือจากบุคคลนอกครัวเรือน....	1,588	1,520	1,089	1,612	2,336	1,002	1,615	1,565	Assistance from persons outside hh.
เงินช่วยเหลือจากรัฐและองค์กรต่างๆ.....	523	294	387	621	806	417	389	640	Assistance from govt. & organization
รายได้จากทรัพย์สิน.....	386	1,003	192	320	167	245	610	190	From property income
ค่าเช่าบ้าน/ ที่ดินและทรัพย์สินอื่น (รวมค่าลิขสิทธิ์และสิทธิบัตร).....	211	550	93	175	86	162	324	112	Income from renting (include licence and copyright)
ดอกเบี้ยเงินฝากและเงินปันผล.....	166	445	79	145	75	70	278	68	Interest and dividends from deposit, bonds and stocks
ดอกเบี้ยเช่าและการให้กู้ยืมเงิน.....	9	8	20	1	5	12	8	10	Interest from "shares" and loans

ตาราง 1 รายได้เฉลี่ยต่อเดือนของครัวเรือน จำแนกตามแหล่งที่มาของรายได้ รายภาคและเขตการปกครอง (ต่อ)

TABLE 1 AVERAGE MONTHLY INCOME PER HOUSEHOLD BY SOURCE OF INCOME, REGION AND AREA (Contd.)

(บาท-Baht)

แหล่งที่มาของรายได้	ทั่วราชอาณาจักร Whole kingdom	ภาค Region					เขตการปกครอง Area		Source of income
		กทม. และ 3 จังหวัด ^{1/} Greater Bangkok ^{1/}	กลาง Central	เหนือ North	ตะวันออก Northeast	ใต้ South	ในเขตเทศบาล Municipal area	นอกเขตเทศบาล Non - municipal area	
รายได้ที่ไม่เป็นตัวเงิน.....	3,725	5,042	3,206	3,092	3,669	3,456	4,084	3,411	Non - money income
ค่าประเมินค่าเช่าบ้านที่ไม่เสียเงิน (รวมบ้านของตนเอง).....	2,311	3,876	1,950	1,836	1,844	1,973	2,788	1,893	Estimated rental value of dwelling (including own dwelling)
สินค้าและบริการที่ได้มาโดยไม่ได้อื้อ.....	494	711	613	321	348	471	569	428	In - kind of goods and service
อาหารและเครื่องดื่มที่ได้มาโดยไม่ได้อื้อ.....	921	454	643	935	1,477	1,011	727	1,090	In - kind of foods and beverages
รายได้ไม่ประจำ (ที่เป็นตัวเงิน).....	343	107	367	399	519	256	253	423	Non - current money income
เงินทุนการศึกษา.....	3	3	1	5	3	4	2	4	Scholarships
มรดก พินัยกรรม ของขวัญ.....	89	16	90	105	134	96	57	118	Inheritances/ bequeaths and gifts
เงินได้รับจากการทำประกันต่าง ๆ.....	92	44	61	126	167	28	74	109	Proceeds from insurances
รายรับอื่นๆ (เงินถูกสลากกินแบ่งของรัฐ เงินรางวัล ฯลฯ).....	159	44	214	164	215	128	120	193	Other receiving (lottery winnings)

1/ นนทบุรี ปทุมธานี และสมุทรปราการ

1/ Including Nonthaburi, Pathum Thani and Samut Prakan.

ตาราง 2 รายได้เฉลี่ยต่อเดือนของครัวเรือน จำแนกตามแหล่งที่มาของรายได้และสถานะทางเศรษฐกิจของครัวเรือน

TABLE 2 AVERAGE MONTHLY INCOME PER HOUSEHOLD BY SOURCE OF INCOME AND SOCIO-ECONOMIC CLASS (บาท-Baht)

แหล่งที่มาของรายได้	รวมทั้งสิ้น Total	ผู้ถือครองทำการเกษตร/เพาะเลี้ยง		ผู้ประกอบการธุรกิจ		ลูกจ้าง				ผู้ไม่ได้ปฏิบัติงาน		Source of income
		Farm operators/culture		ของตนเอง		Employees				เชิงเศรษฐกิจ		
		ปลูกพืช/เลี้ยงสัตว์/เพาะเลี้ยง	ประมง, ป่าไม้,	ที่ไม่ใช่การเกษตร	ผู้จัดการ	คนงานเกษตร	คนงาน	เสมียน	ผู้ปฏิบัติงาน			
		Plant/animal/culture	ล่าสัตว์, หาของป่า,	Entrepreneurs	นักวิชาการ	ป่าไม้ และ	ด้านการขนส่ง	พนักงานขาย	ในกระบวนการผลิต	Econo-		
		ส่วนใหญ่เป็น	ส่วนใหญ่	บริการทางการเกษตร	for	และ	ประมง	และงานพื้นฐาน	และ	ก่อสร้างและเหมืองแร่	mically	
		เจ้าของที่ดิน	เช่าที่ดิน/ทำฟรี	Fishing, forestry,	non-agricultural	ผู้ปฏิบัติงานวิชาชีพ	Labourers in	Labourers in	ให้บริการ	Workers related	inactive	
		Mainly	Mainly renting	hunting,	business	Professional,	agriculture	logistics,	Clerical, sales	to production,		
owning	land /land	agricultural		technician	forestry	transportation	and service	construction				
land	occupied for free	service		and manager	and fishery	and basic work	workers	and mining				
รายได้ทั้งสิ้นต่อเดือน.....	26,946	21,624	22,000	15,285	33,880	58,019	14,565	16,958	26,160	22,486	17,169	Total monthly income
รายได้ประจำ.....	26,603	21,417	21,774	15,015	33,681	57,813	14,483	16,846	25,993	22,382	16,245	Total current income
รายได้ที่เป็นตัวเงิน.....	22,878	17,972	18,544	12,404	29,809	51,812	11,955	14,094	22,692	19,618	12,277	Money income
รายได้จากการทำงาน.....	19,359	16,424	17,052	11,331	28,596	48,212	11,144	13,304	21,604	18,903	1,748	From work
ค่าจ้างและเงินเดือน.....	12,150	1,337	1,567	764	2,565	45,688	10,475	12,429	20,333	18,110	1,118	Wages and salaries
กำไรสุทธิจากการทำธุรกิจ.....	4,882	551	397	402	25,600	1,916	225	449	971	531	309	Net profit from business
กำไรสุทธิจากการทำเกษตร.....	2,327	14,535	15,088	10,166	432	608	444	427	301	262	321	Net profit from farming
เงินได้รับเป็นการช่วยเหลือ.....	3,132	1,466	1,443	1,035	1,037	2,699	765	765	986	670	9,538	From current transfer
บำนาญ / บำนาญ เบี้ยหวัด												
และเงินสงเคราะห์.....	998	52	14	2	115	1,520	8	1	110	38	3,452	Pension / annuities and other assistance
เงินชดเชย / เงินทดแทน												Work compensation and
การออกจากงาน.....	23	0	3	0	2	27	0	4	6	2	82	terminated payment
เงินช่วยเหลือจากบุคคลนอกครัวเรือน.....	1,588	666	726	563	529	765	428	403	586	337	5,085	Assistance from persons outside hh.
เงินช่วยเหลือจากรัฐและองค์กรต่างๆ.....	523	749	700	470	391	387	329	358	284	294	919	Assistance from govt. & organization
รายได้จากทรัพย์สิน.....	386	82	49	38	175	901	46	25	101	45	991	From property income
ค่าเช่าบ้าน/ ที่ดินและทรัพย์สินอื่น												Income from renting
(รวมค่าลิขสิทธิ์และสิทธิบัตร).....	211	40	21	24	101	338	31	7	47	28	617	(include licence and copyright)
ดอกเบี้ยเงินฝากและเงินปันผล.....	166	33	28	13	63	556	7	17	46	15	357	Interest and dividends from deposit, bonds and stocks
ดอกเบี้ยแชร์และการให้กู้ยืมเงิน.....	9	9	0	1	11	6	8	0	8	2	18	Interest from "shares" and loans

ตาราง 2 รายได้เฉลี่ยต่อเดือนของครัวเรือน จำแนกตามแหล่งที่มาของรายได้และสถานะทางเศรษฐกิจของครัวเรือน (ต่อ)
TABLE 2 AVERAGE MONTHLY INCOME PER HOUSEHOLD BY SOURCE OF INCOME AND SOCIO-ECONOMIC CLASS (Contd.)

แหล่งที่มาของรายได้	รวมทั้งสิ้น Total	ผู้ถือครองทำการเกษตร/เพาะเลี้ยง		ผู้ประกอบการธุรกิจ		ลูกจ้าง				ผู้ไม่ได้ปฏิบัติงาน		Source of income	
		Farm operators/culture		ของตนเอง		Employees				เชิงเศรษฐกิจ			
		ปลูกพืช/เลี้ยงสัตว์/เพาะเลี้ยง		ประมง, ป่าไม้, ลำสัตว์, หาชองป่า,		ที่ไม่ใช่การเกษตร	ผู้จัดการ	คนงานเกษตร	คนงาน	เสมียน	ผู้ปฏิบัติงาน		Econo-
		Plant/animal/culture		ล่าสัตว์, หาชองป่า,		Entrepreneurs	นักวิชาการ	ป่าไม้ และ ประมง	ด้านการขนส่ง และงานพื้นฐาน	พนักงานขาย และ	ในกระบวนการผลิต		mically
		ส่วนใหญ่เป็น เจ้าของที่ดิน	ส่วนใหญ่ เช่าที่ดิน/ทำฟรี	บริการทางการเกษตร	for non-agricultural business	และ ผู้ปฏิบัติงานวิชาชีพ	Labourers in	Labourers in	ให้บริการ	ก่อสร้างและเหมืองแร่	inactive		
		Mainly owning land	Mainly renting land /land occupied for free	Fishing, forestry, hunting, agricultural service	business	Professional, technician and manager	agriculture forestry and fishery	logistics, transportation and basic work	Clerical, sales and service workers	to production, construction and mining			
รายได้ที่ไม่เป็นตัวเงิน.....	3,725	3,445	3,229	2,612	3,873	6,001	2,528	2,752	3,301	2,765	3,968	Non - money income	
ค่าประเมินค่าเช่าบ้านที่ไม่เสียเงิน (รวมบ้านของตนเอง).....	2,311	1,961	1,813	1,426	2,451	4,532	1,504	1,499	1,908	1,498	2,421	Estimated rental value of dwelling (including own dwelling)	
สินค้าและบริการที่ได้มาโดยไม่ได้อะไร.....	494	267	249	186	308	884	218	384	626	670	446	In - kind of goods and service	
อาหารและเครื่องดื่มที่ได้มาโดยไม่ได้อะไร.....	921	1,216	1,168	1,000	1,114	585	806	869	767	596	1,101	In - kind of foods and beverages	
รายได้ไม่ประจำ (ที่เป็นตัวเงิน).....	343	208	226	270	198	206	81	112	167	103	924	Non - current money income	
เงินทุนการศึกษา.....	3	1	1	1	2	5	0	1	0	0	8	Scholarships	
มรดก ทรัพย์สิน ของขวัญ.....	89	73	84	67	25	53	16	13	32	16	268	Inheritances/ bequeaths and gifts	
เงินได้รับจากการทำประกันต่าง ๆ.....	92	21	37	91	18	44	7	23	30	28	310	Proceeds from insurances	
รายรับอื่นๆ (เงินถูกสลากกินแบ่งของรัฐ เงินรางวัล ฯลฯ).....	159	113	105	110	154	104	59	75	105	60	338	Other receiving (lotttery winnings)	

หมายเหตุ : "0" มีข้อมูลแต่น้อยกว่า 1

Remark : "0" is assigned to the value less than 1

ตาราง 3 ร้อยละของครัวเรือน จำแนกตามรายได้ทั้งสิ้นเฉลี่ยต่อเดือน รายภาค

TABLE 3 PERCENTAGE OF HOUSEHOLDS BY AVERAGE TOTAL MONTHLY INCOME AND REGION

รายได้		รวมทั้งสิ้น	กทม. และ 3 จังหวัด ^{1/} Greater Bangkok ^{1/}	กลาง Central	เหนือ North	ตะวันออก เฉียงเหนือ Northeast	ใต้ South	Income	
รายได้ทั้งสิ้นเฉลี่ยต่อเดือนต่อครัวเรือน.....		100.0	100.0	100.0	100.0	100.0	100.0	Total monthly income per household	
ต่ำกว่า	1,500 บาท.....	0.4	0.2	0.6	0.4	0.4	0.3	Less than	1,500 Baht
	1,500 - 3,000 บาท.....	0.7	0.0	0.7	1.0	1.1	0.7	1,500 -	3,000 Baht
	3,001 - 5,000 บาท.....	3.2	0.5	2.3	6.0	4.6	2.6	3,001 -	5,000 Baht
	5,001 - 10,000 บาท.....	17.6	3.8	13.4	27.4	26.2	16.5	5,001 -	10,000 Baht
	10,001 - 15,000 บาท.....	18.4	12.1	17.6	22.0	22.3	17.5	10,001 -	15,000 Baht
	15,001 - 30,000 บาท.....	33.1	34.9	38.7	27.8	29.2	35.6	15,001 -	30,000 Baht
	30,001 - 50,000 บาท.....	15.5	24.2	17.7	9.9	9.9	17.0	30,001 -	50,000 Baht
	50,001 - 100,000 บาท.....	8.6	18.5	7.2	4.4	5.0	8.1	50,001 -	100,000 Baht
	มากกว่า 100,000 บาท.....	2.5	6.0	1.9	1.1	1.5	1.7	More than	100,000 Baht
รายได้ทั้งสิ้นเฉลี่ยต่อเดือนต่อคน.....		100.0	100.0	100.0	100.0	100.0	100.0	Total monthly income per capita	
ต่ำกว่า	500 บาท.....	0.3	0.1	0.6	0.3	0.3	0.3	Less than	500 Baht
	500 - 1,500 บาท.....	1.2	0.2	0.8	1.6	2.1	1.4	500 -	1,500 Baht
	1,501 - 3,000 บาท.....	9.3	0.5	5.5	12.1	17.5	9.7	1,501 -	3,000 Baht
	3,001 - 5,000 บาท.....	20.0	4.6	16.3	28.8	28.5	21.9	3,001 -	5,000 Baht
	5,001 - 10,000 บาท.....	33.5	28.1	37.6	36.3	32.0	34.6	5,001 -	10,000 Baht
	10,001 - 15,000 บาท.....	17.0	28.8	20.0	11.0	9.9	15.4	10,001 -	15,000 Baht
	15,001 - 30,000 บาท.....	13.9	28.1	14.9	7.2	6.7	12.9	15,001 -	30,000 Baht
	30,001 - 50,000 บาท.....	3.3	6.8	3.2	1.8	2.0	2.5	30,001 -	50,000 Baht
	50,001 - 100,000 บาท.....	1.2	2.5	1.0	0.8	0.8	1.0	50,001 -	100,000 Baht
	มากกว่า 100,000 บาท.....	0.2	0.5	0.2	0.1	0.1	0.2	More than	100,000 Baht

1/ นนทบุรี ปทุมธานี และสมุทรปราการ

หมายเหตุ : "0.0" มีข้อมูลแต่น้อยกว่า 0.1

1/ Including Nonthaburi, Pathum Thani and Samut Prakan.

Remark : "0.0" is assigned to the value less than 0.1

ตาราง 4 ร้อยละของครัวเรือน จำแนกตามรายได้ทั้งสิ้นเฉลี่ยต่อเดือน และสถานะทางเศรษฐกิจสังคมของครัวเรือน

TABLE 4 PERCENTAGE OF HOUSEHOLDS BY AVERAGE TOTAL MONTHLY INCOME AND SOCIO-ECONOMIC CLASS

รายได้	รวมทั้งสิ้น Total	ผู้ถือครองทำการเกษตร/เพาะเลี้ยง Farm operators/culture				ผู้ประกอบการ ของตนเอง		ลูกจ้าง Employees				ผู้ไม่ได้ ปฏิบัติงาน		Income
		ปลูกพืช/เลี้ยงสัตว์/เพาะเลี้ยง Plant/animal/culture		ประมง, ป่าไม้, ล่าสัตว์, หาของป่า, บริการทางการเกษตร Fishing, forestry, hunting, agricultural service	ที่ไม่ใช่การเกษตร Entrepreneurs for non-agricultural business	ผู้จัดการ นักวิชาการ และ ผู้ปฏิบัติงานวิชาชีพ Professional, technician and manager	คนงานเกษตร ป่าไม้ และ ประมง Labourers in agriculture forestry and fishery	คนงาน ด้านการขนส่ง และงานพื้นฐาน Labourers in logistics, transportation and basic work	เสมียน พนักงานขาย และ ให้บริการ Clerical, sales and service workers	ผู้ปฏิบัติงาน ในกระบวนการผลิต ก่อสร้างและเหมืองแร่ Workers related to production, construction and mining	เชิงเศรษฐกิจ Econo- mically inactive			
รายได้ทั้งสิ้นเฉลี่ยต่อเดือนต่อครัวเรือน.....	100.0	100.0	100.0	100.0	100.0	100.0	100.0	100.0	100.0	100.0	100.0	Total monthly income per household		
ต่ำกว่า 1,500 บาท.....	0.4	0.4	0.6	0.2	0.4	0.1	0.0	0.1	0.1	0.2	0.9	Less than	1,500 Baht	
1,500 - 3,000 บาท.....	0.7	1.0	0.9	2.0	0.2	0.0	0.7	0.0	0.1	0.1	2.0	1,500 -	3,000 Baht	
3,001 - 5,000 บาท.....	3.2	3.4	4.4	6.7	1.1	0.1	3.2	1.9	0.3	0.7	9.5	3,001 -	5,000 Baht	
5,001 - 10,000 บาท.....	17.6	25.0	24.2	41.6	9.0	1.4	30.3	18.6	5.6	10.5	36.5	5,001 -	10,000 Baht	
10,001 - 15,000 บาท.....	18.4	21.5	20.2	24.0	16.3	4.3	30.4	30.6	18.4	21.2	20.0	10,001 -	15,000 Baht	
15,001 - 30,000 บาท.....	33.1	31.5	31.3	18.3	39.5	19.6	29.5	40.2	47.7	47.0	17.7	15,001 -	30,000 Baht	
30,001 - 50,000 บาท.....	15.5	11.2	11.7	3.7	20.7	28.6	5.0	7.5	20.4	16.1	7.5	30,001 -	50,000 Baht	
50,001 - 100,000 บาท.....	8.6	4.6	5.4	2.8	10.0	32.9	0.7	1.2	7.0	3.8	4.9	50,001 -	100,000 Baht	
มากกว่า 100,000 บาท.....	2.5	1.4	1.3	0.7	3.0	13.1	0.1	0.0	0.6	0.4	1.1	More than	100,000 Baht	
รายได้ทั้งสิ้นเฉลี่ยต่อเดือนต่อคน.....	100.0	100.0	100.0	100.0	100.0	100.0	100.0	100.0	100.0	100.0	100.0	Total monthly income per capita		
ต่ำกว่า 500 บาท.....	0.3	0.3	0.6	0.1	0.3	0.0	0.0	0.1	0.1	0.2	0.8	Less than	500 Baht	
500 - 1,500 บาท.....	1.2	3.4	4.3	4.2	0.6	0.1	3.3	0.6	0.2	0.5	1.6	500 -	1,500 Baht	
1,501 - 3,000 บาท.....	9.3	18.0	18.7	24.8	4.8	1.3	17.6	12.0	2.8	6.9	14.9	1,501 -	3,000 Baht	
3,001 - 5,000 บาท.....	20.0	28.6	26.3	33.7	14.9	4.6	37.4	28.0	13.1	18.8	27.6	3,001 -	5,000 Baht	
5,001 - 10,000 บาท.....	33.5	31.7	34.2	29.3	40.1	16.6	32.8	39.1	39.1	36.6	31.4	5,001 -	10,000 Baht	
10,001 - 15,000 บาท.....	17.0	9.8	9.1	4.4	20.5	20.0	6.8	15.6	25.5	21.9	10.7	10,001 -	15,000 Baht	
15,001 - 30,000 บาท.....	13.9	6.0	5.7	2.0	14.0	35.5	1.8	4.7	17.2	13.9	9.4	15,001 -	30,000 Baht	
30,001 - 50,000 บาท.....	3.3	1.2	0.1	0.7	3.0	15.2	0.2	0.0	1.8	1.1	2.5	30,001 -	50,000 Baht	
50,001 - 100,000 บาท.....	1.2	0.8	0.8	0.8	1.2	6.0	0.1	0.0	0.2	0.2	1.0	50,001 -	100,000 Baht	
มากกว่า 100,000 บาท.....	0.2	0.2	0.1	0.1	0.6	0.6	0.0	0.0	0.0	0.0	0.0	More than	100,000 Baht	

หมายเหตุ : "0.0" มีข้อมูลแต่น้อยกว่า 0.1

Remark : "0.0" is assigned to the value less than 0.1

ตาราง 5 ส่วนแบ่งรายได้ประจำของครัวเรือน โดยการจัดแนครัวเรือนเป็น 5 กลุ่ม รายภาค

TABLE 5 SHARE OF HOUSEHOLDS CURRENT INCOME BY QUINTILE GROUPS AND REGION

			ร้อยละส่วนแบ่งของรายได้ประจำ						รายได้ประจำต่อคนต่อเดือน (บาท)					
กลุ่มครัวเรือน			Percentage share of current income						Per capita current income (Baht)					
จำแนกตามรายได้ประจำ			ทั่วราชอาณาจักร	กทม. และ	กลาง	เหนือ	ตะวันออก	ใต้	ทั่วราชอาณาจักร	กทม. และ	กลาง	เหนือ	ตะวันออก	ใต้
Quintile group by			Whole	3 จังหวัด ^{1/}	Central	North	เฉียงเหนือ	South	Whole	3 จังหวัด ^{1/}	Central	North	เฉียงเหนือ	South
current income			kingdom	Greater Bangkok ^{1/}			Northeast		kingdom	Greater Bangkok ^{1/}			Northeast	
(รายได้ต่ำสุด)	1	(Lowest income)	7.1	9.3	8.4	8.5	8.2	7.8	2,628	5,761	3,160	2,382	2,076	2,589
	2		11.4	13.2	13.7	12.5	12.1	12.0	4,854	9,391	5,726	4,017	3,568	4,657
	3		15.8	14.7	17.0	15.7	15.4	15.7	7,372	12,490	8,246	5,530	5,042	6,891
	4		20.7	19.9	20.7	20.6	20.1	21.0	11,244	17,349	11,876	8,013	7,484	10,504
(รายได้สูงสุด)	5	(Highest income)	45.0	42.9	40.2	42.7	44.2	43.5	26,755	36,566	27,431	18,747	18,882	25,985

1/ นนทบุรี ปทุมธานี และสมุทรปราการ

1/ Including Nonthaburi, Pathum Thani and Samut Prakan.

ตาราง 6 ค่าใช้จ่ายเฉลี่ยต่อเดือนของครัวเรือน จำแนกตามประเภทค่าใช้จ่าย รายภาคและเขตการปกครอง

TABLE 6 AVERAGE MONTHLY EXPENDITURE PER HOUSEHOLD BY TYPE OF EXPENDITURE REGION AND AREA

(บาท-Baht)

ประเภทค่าใช้จ่าย	ทั่วราชอาณาจักร Whole kingdom	ภาค Region					เขตการปกครอง Area		Type of expenditure
		กทม. และ 3 จังหวัด ^{1/} Greater Bangkok ^{1/}	กลาง Central	เหนือ North	ตะวันออก เฉียงเหนือ Northeast	ใต้ South	ในเขตเทศบาล Municipal area	นอกเขตเทศบาล Non - municipal area	
ค่าใช้จ่ายทั้งสิ้นต่อเดือน.....	21,437	33,126	21,120	15,329	16,513	21,381	25,581	17,802	Total monthly expenditure
ค่าใช้จ่ายเพื่อการอุปโภคบริโภค.....	18,642	28,849	18,168	13,377	14,549	18,420	22,167	15,552	Consumption expenditure
อาหาร และเครื่องดื่ม (ไม่มีแอลกอฮอล์).....	7,142	10,110	7,018	5,248	6,089	7,286	8,132	6,274	Food and beverages (excluding alcoholic)
อาหารปรุงที่บ้าน.....	3,527	3,461	3,352	3,139	3,730	4,076	3,345	3,689	Food prepared at home
อาหารสำเร็จรูป.....	3,221	6,126	3,223	1,817	2,032	2,840	4,352	2,230	Prepared food
ซื้อมาบริโภคที่บ้าน.....	1,162	1,941	1,123	769	954	922	1,483	881	Food taken home
บริโภคนอกบ้าน.....	2,060	4,185	2,100	1,048	1,078	1,918	2,869	1,350	Food eaten away from home
เครื่องดื่มที่ไม่มีแอลกอฮอล์ (ดื่มที่บ้าน).....	393	523	442	292	327	370	435	355	Non-alcoholic beverage (at home)
เครื่องดื่มที่มีแอลกอฮอล์.....	255	275	334	217	219	217	281	233	Alcoholic beverages
ดื่มที่บ้าน.....	157	184	232	109	120	124	166	148	Drunk at home
ดื่มนอกบ้าน.....	99	91	101	108	99	93	114	85	Drunk away from home
ยาสูบ หมาก ยานัตถ์ และอื่นๆ.....	127	138	168	76	107	152	129	125	Tobacco products
บุหรี่ยี่ห้อ ยี่ห้ออื่น ฯลฯ.....	120	136	164	71	93	147	126	115	Cigarettes, tobacco etc.
หมาก พลุ ยานัตถ์ ฯลฯ.....	7	2	5	5	14	5	3	10	Betelnut, snuff etc.
ที่อยู่อาศัย เครื่องแต่งบ้าน									Household operation, furnitures
และเครื่องใช้ต่างๆ.....	4,359	7,429	4,014	3,119	3,229	3,946	5,493	3,364	and equipment
ค่าเช่าที่อยู่อาศัย.....	424	1,019	508	129	117	341	746	141	Rent of dwelling
ค่าประเมินค่าเช่าบ้านที่ไม่เสียเงิน									Estimated rental value of
(รวมบ้านของตนเอง).....	2,311	3,876	1,950	1,836	1,844	1,973	2,788	1,893	dwelling (Include owned dwelling)
ค่าบำรุงรักษาและซ่อมแซมบ้าน.....	236	325	210	115	202	379	268	208	Repair / maintenance dwelling
เครื่องแต่งบ้านและสิ่งทอสำหรับใช้ในบ้าน									Furnitures and major equipment
เครื่องใช้สอยเบ็ดเตล็ดในบ้าน.....	109	137	92	80	101	149	119	101	household textiles small appliances
เชื้อเพลิง แสงสว่างและน้ำ.....	943	1,469	973	697	723	824	1,139	772	Fuel, lighting and water supply
ค่าใช้จ่ายในการทำมาหากิน.....	252	337	247	215	217	245	282	226	Cleaning supplies
ค่าจ้างบุคคลที่ให้บริการครัวเรือน.....	83	266	35	47	24	35	151	23	Service workers in household

เครื่องนุ่งห่มและรองเท้า.....	466	682	441	349	329	604	578	368	Apparel and footwear
ผ้า เสื้อผ้าและเครื่องแต่งกาย.....	367	527	347	282	262	469	452	292	Cloth and clothing
รองเท้า.....	100	156	93	66	67	134	127	77	Footwear
ค่าใช้จ่ายส่วนบุคคล.....	640	1,022	614	466	474	638	791	507	Personal care
ของใช้ส่วนบุคคล.....	518	821	490	387	402	488	629	421	Personal supplies
ค่าบริการส่วนบุคคล.....	122	201	124	79	71	150	163	86	Personal service
เวชภัณฑ์และค่าตรวจรักษาพยาบาล.....	332	619	323	250	171	319	425	250	Medical and health care
ยาและเวชภัณฑ์.....	108	223	82	76	62	104	144	77	Medicine and supplies
ค่ารักษาพยาบาล (คนไข้นอก).....	151	290	153	101	71	155	201	108	Medical service (outpatients)
ค่ารักษาพยาบาล (คนไข้ใน).....	73	107	88	73	38	61	81	66	Medical service (inpatients)
การเดินทางและการสื่อสาร.....	4,463	7,109	4,526	2,973	3,240	4,594	5,294	3,735	Transport and communication
ค่าซื้อยานพาหนะ.....	1,330	1,666	1,395	895	1,234	1,474	1,432	1,240	Vehicles purchase
ค่าใช้จ่ายเกี่ยวกับยานพาหนะ.....	364	524	363	284	271	404	405	328	Vehicle repairing & maintenance
การเดินทางตามปกติ.....	1,591	2,546	1,621	1,098	1,099	1,667	1,870	1,346	Local transportation
การเดินทางในโอกาสพิเศษ และท่องเที่ยว.....	447	1,192	378	170	154	325	681	242	Special occasion travelling and tour
การสื่อสาร.....	731	1,181	769	526	481	724	906	578	Communication
การศึกษา.....	376	930	254	231	169	299	569	207	Education
การบันเทิง การอ่านและกิจกรรมทางศาสนา.....	330	493	341	263	276	246	381	285	Recreation reading and religious activities
อุปกรณ์การบันเทิงและกีฬา.....	29	57	24	23	19	22	38	22	Recreation equipment and sports
เครื่องเล่น สัตว์เลี้ยง ไม้ประดับ และค่าใช้จ่ายเกี่ยวกับบ้านหลัง.....	57	87	71	46	28	58	66	49	Toys, pets, shrubs and recreation
ค่าผ่านประตู ค่าเรียนและเล่นกีฬา.....	21	62	15	5	6	11	32	11	Admission, sports fee
การอ่าน/การศาสนา และลัทธิความเชื่อ.....	223	287	230	189	222	155	245	204	Reading/ religious activities
การจัดงานพิธีในโอกาสพิเศษ.....	152	41	136	186	248	120	94	203	Special ceremony expenses

ตาราง 6 ค่าใช้จ่ายเฉลี่ยต่อเดือนของครัวเรือน จำแนกตามประเภทค่าใช้จ่าย รายภาคและเขตการปกครอง (ต่อ)

TABLE 6 AVERAGE MONTHLY EXPENDITURE PER HOUSEHOLD BY TYPE OF EXPENDITURE REGION AND AREA (Contd.)

(บาท-Baht)

ประเภทค่าใช้จ่าย	ทั่วราชอาณาจักร Whole kingdom	ภาค Region					เขตการปกครอง Area		Type of expenditure
		กทม. และ 3 จังหวัด ^{1/} Greater Bangkok ^{1/}	กลาง Central	เหนือ North	ตะวันออก เฉียงเหนือ Northeast	ใต้ South	ในเขตเทศบาล Municipal area	นอกเขตเทศบาล Non - municipal area	
ค่าใช้จ่ายที่ไม่เกี่ยวกับการอุปโภคบริโภค.....	2,794	4,277	2,951	1,952	1,964	2,961	3,414	2,250	Non-consumption expenditure
ภาษี/ธรรมเนียม/ค่าปรับ.....	99	233	74	69	56	49	149	55	Taxes/charge/fees and fine
ค่าสมาชิกกลุ่มอาชีพ.....	2	1	4	2	0	3	2	1	Career membership expense
เงิน/สิ่งของที่ส่งให้บุคคลนอกครัวเรือน.....	963	1,559	1,015	637	542	1,214	1,245	717	Money/materal give to other person outside this household
บริจาคเงิน/สิ่งของให้แก่องค์กรต่างๆ.....	27	39	34	21	9	38	34	20	Contribute money/material to NGO institute
เงินทำบุญ/เงินช่วยเหลืออื่นๆ.....	266	238	288	196	248	413	256	275	Other contributions
ค่าเบี้ยประกันภัย/ทรัพย์สิน/ประกันชีวิต/เงินฌาปนกิจศพ									
เงินสมทบประกันสังคม.....	903	1,599	985	593	605	661	1,165	674	Insurances premiums, cremation fee etc.
ค่าซื้อสลากกินแบ่ง/หวยของรัฐและการพนันอื่นๆ.....	210	200	235	190	216	198	212	208	Lottery tickets and other kind of gambling
ดอกเบี้ยจ่าย/ดอกเบี้ยแชร์.....	316	405	298	239	281	382	346	290	Interest payment
ค่าใช้จ่ายอื่น ๆ.....	8	4	18	6	6	3	7	9	Others expenses

1/ นนทบุรี ปทุมธานี และสมุทรปราการ

1/ Including Nonthaburi, Pathum Thani and Samut Prakan.

หมายเหตุ : "0" มีข้อมูลแต่น้อยกว่า 1

Remark : "0" is assigned to the value less than 1

ตาราง 7 ค่าใช้จ่ายเฉลี่ยต่อเดือนของครัวเรือน จำแนกตามประเภทค่าใช้จ่าย และสถานะทางเศรษฐกิจสังคมของครัวเรือน

TABLE 7 AVERAGE MONTHLY EXPENDITURE PER HOUSEHOLD BY TYPE OF EXPENDITURE AND SOCIO-ECONOMIC CLASS

(บาท-Baht)

ประเภทค่าใช้จ่าย	รวมทั้งสิ้น	ผู้ถือครองทำการเกษตร/เพาะเลี้ยง			ผู้ประกอบการ	ลูกจ้าง				ผู้ไม่ได้	เชิงเศรษฐกิจ	Type of expenditure
		Farm operators/culture			ของตนเอง	Employees				ปฏิบัติงาน		
		ปลูกพืช/เลี้ยงสัตว์/เพาะเลี้ยง	ประมง, ป่าไม้,	ที่ไม่ใช่	ผู้จัดการ	คนงานเกษตร	คนงาน	เสมียน	ผู้ปฏิบัติงาน			
		Plant/animal/culture	ล่าสัตว์, หาของป่า,	การเกษตร	นักวิชาการ	ป่าไม้ และ	ด้านการขนส่ง	พนักงานขาย	ในกระบวนการผลิต			
		ส่วนใหญ่เป็น	ส่วนใหญ่	บริการทางการเกษตร	Entrepreneurs	และ	ประมง	และงานพื้นฐาน	และ	ก่อสร้างและเหมืองแร่		
Total	ส่วนใหญ่เป็น	ส่วนใหญ่	บริการทางการเกษตร	Entrepreneurs	และ	ประมง	และงานพื้นฐาน	และ	ก่อสร้างและเหมืองแร่	Econo- mically inactive		
	Mainly owning land	Mainly renting land /land occupied for free	forestry, hunting, agricultural service	non-agricultural business	Professional, technician and manager	agriculture forestry and fishery	logistics, transportation and basic work	Clerical, sales and service workers	to production, construction and mining			
ค่าใช้จ่ายทั้งสิ้นต่อเดือน.....	21,437	16,670	16,352	11,359	24,829	42,343	13,644	15,276	22,519	19,446	14,797	Total monthly expenditure
ค่าใช้จ่ายเพื่อการอุปโภคบริโภค.....	18,642	14,747	14,462	10,236	21,845	35,467	12,326	13,389	19,399	16,476	13,477	Consumption expenditure
อาหาร และเครื่องดื่ม (ไม่มีแอลกอฮอล์).....	7,142	5,896	5,787	4,694	8,044	11,204	5,718	6,336	7,999	7,196	5,118	Food and beverages (excluding alcoholic)
อาหารปรุงที่บ้าน.....	3,527	4,104	4,100	3,326	3,798	4,442	3,776	3,171	3,266	3,196	2,994	Food prepared at home
อาหารสำเร็จรูป.....	3,221	1,459	1,365	1,116	3,791	6,163	1,606	2,850	4,300	3,584	1,855	Prepared food
ซื้อมาบริโภคที่บ้าน.....	1,162	705	578	526	1,552	1,637	663	979	1,328	1,169	934	Food taken home
บริโภคนอกบ้าน.....	2,060	755	786	590	2,239	4,527	943	1,872	2,972	2,414	921	Food eaten away from home
เครื่องดื่มที่ไม่มีแอลกอฮอล์ (ดื่มที่บ้าน).....	393	333	323	252	455	599	336	315	433	416	270	Non-alcoholic beverage (at home)
เครื่องดื่มที่มีแอลกอฮอล์.....	255	203	254	227	287	342	262	286	356	355	83	Alcoholic beverages
ดื่มที่บ้าน.....	157	126	182	136	200	156	187	146	218	222	53	Drunk at home
ดื่มนอกบ้าน.....	99	77	72	91	87	186	75	140	138	133	29	Drunk away from home
ยาสูบ หมาก ยานัตถ์ และอื่นๆ.....	127	104	111	123	150	99	156	181	186	169	60	Tobacco products
บุหรี่ ชิการ์ ยาเส้น ฯลฯ.....	120	97	106	119	146	97	148	176	182	163	46	Cigarettes, tobacco etc.
หมาก พลุ ยานัตถ์ ฯลฯ.....	7	7	6	4	3	2	8	5	3	6	14	Betelnut, snuff etc.
ที่อยู่อาศัย เครื่องแต่งบ้าน												Household operation, furnitures
และเครื่องใช้ต่างๆ.....	4,359	3,302	3,237	2,316	5,025	8,250	2,649	3,022	4,175	3,346	3,925	and equipment
ค่าเช่าที่อยู่อาศัย.....	424	4	13	18	608	486	73	438	761	670	183	Rent of dwelling
ค่าประเมินค่าเช่าบ้านที่ไม่เสียเงิน												Estimated rental value of
(รวมบ้านของตนเอง).....	2,311	1,961	1,813	1,426	2,451	4,532	1,504	1,499	1,908	1,498	2,421	dwelling (Include owned dwelling)
ค่าบำรุงรักษาและซ่อมแซมบ้าน.....	236	270	334	108	259	667	187	134	189	53	168	Repair / maintenance dwelling
เครื่องแต่งบ้านและสิ่งทอสำหรับใช้ในบ้าน												Furnitures and major equipment
เครื่องใช้สอยเบ็ดเตล็ดในบ้าน.....	109	106	97	55	133	239	66	56	97	73	77	Household textiles small appliances
เชื้อเพลิง แสงสว่างและน้ำ.....	943	733	722	538	1,182	1,640	617	668	930	795	766	Fuel, lighting and water supply
ค่าใช้จ่ายในการทำความสะดวก.....	252	226	240	169	282	397	198	207	260	231	203	Cleaning supplies
ค่าจ้างบุคคลที่ให้บริการครัวเรือน.....	83	2	18	2	108	289	2	20	30	26	107	Service workers in household

ตาราง 7 ค่าใช้จ่ายเฉลี่ยต่อเดือนของครัวเรือน จำแนกตามประเภทค่าใช้จ่าย และสถานะทางเศรษฐกิจสังคมของครัวเรือน (ต่อ)

TABLE 7 AVERAGE MONTHLY EXPENDITURE PER HOUSEHOLD BY TYPE OF EXPENDITURE AND SOCIO-ECONOMIC CLASS (Contd.)

(บาท-Baht)

ประเภทค่าใช้จ่าย	รวมทั้งสิ้น Total	ผู้ถือครองทำการเกษตร/เพาะเลี้ยง			ผู้ประกอบการธุรกิจ	ลูกจ้าง					ผู้ไม่ได้ปฏิบัติงาน	Type of expenditure	
		Farm operators/culture			ของตนเอง	Employees					เชิงเศรษฐกิจ		
		ปลูกพืช/เลี้ยงสัตว์/เพาะเลี้ยง		ประมง, ป่าไม้,	ที่ไม่ใช่	ผู้จัดการ	คนงานเกษตร	คนงาน	เสมียน	ผู้ปฏิบัติงาน			
		Plant/animal/culture		ล่าสัตว์, หาของป่า,	การเกษตร	นักวิชาการ	ป่าไม้ และ	ด้านการขนส่ง	พนักงานขาย	ในกระบวนการผลิต	Econo-		
		ส่วนใหญ่เป็น	ส่วนใหญ่	บริการทางการเกษตร	Entrepreneurs	และ	ประมง	และงานพื้นฐาน	และ	ก่อสร้างและเหมืองแร่	mically		
		เจ้าของที่ดิน	เช่าที่ดิน/ทำฟรี	Fishing,	for	ผู้ปฏิบัติงานวิชาชีพ	Labourers in	Labourers in	ให้บริการ	Workers related	inactive		
		Mainly	Mainly renting	forestry, hunting,	non-	Professional,	agriculture	logistics,	Clerical,	to production,			
		owning	land /land	agricultural	agricultural	technician	forestry	transportation	sales and	construction			
		land	occupied for free	service	business	and manager	and fishery	and basic work	service workers	and mining			
เครื่องนุ่งห่มและรองเท้า.....	466	358	310	191	508	1,192	318	259	470	365	285	Apparel and footwear	
ผ้า เสื้อผ้าและเครื่องแต่งกาย.....	367	284	247	154	403	914	248	202	375	284	228	Cloth and clothing	
รองเท้า.....	100	73	63	37	105	278	70	57	95	81	57	Footwear	
ค่าใช้จ่ายส่วนบุคคล.....	640	442	456	319	718	1,332	408	443	703	581	435	Personal care	
ของใช้ส่วนบุคคล.....	518	362	387	268	582	1,054	333	365	564	479	356	Personal supplies	
ค่าบริการส่วนบุคคล.....	122	81	69	51	137	278	75	78	139	102	78	Personal service	
เวชภัณฑ์และค่าตรวจรักษาพยาบาล.....	332	281	282	144	373	683	193	115	242	209	361	Medical and health care	
ยาและเวชภัณฑ์.....	108	71	71	45	119	239	62	45	91	86	102	Medicine and supplies	
ค่ารักษาพยาบาล (คนไข้นอก).....	151	114	118	66	177	335	73	46	107	97	160	Medical service (outpatients)	
ค่ารักษาพยาบาล (คนไข้ใน).....	73	96	93	34	77	109	58	23	44	26	100	Medical service (inpatients)	
การเดินทางและการสื่อสาร.....	4,463	3,607	3,412	1,835	5,782	10,407	2,313	2,430	4,644	3,760	2,227	Transport and communication	
ค่าซื้อยานพาหนะ.....	1,330	1,159	1,083	568	2,001	2,948	555	670	1,414	1,108	496	Vehicles purchase	
ค่าใช้จ่ายเกี่ยวกับยานพาหนะ.....	364	366	362	168	481	922	199	159	314	226	198	Vehicle repairing & maintenance	
การเดินทางตามปกติ.....	1,591	1,424	1,366	712	1,891	3,632	994	931	1,663	1,363	826	Local transportation	
การเดินทางในโอกาสพิเศษ และท่องเที่ยว.....	447	154	108	84	492	1,384	127	166	403	393	304	Special occasion travelling and tour	
การสื่อสาร.....	731	504	493	303	917	1,520	437	504	850	670	404	Communication	
การศึกษา.....	376	138	197	75	492	1,123	109	121	299	202	313	Education	

												Recreation reading and
การบันเทิง การอ่านและกิจกรรมทางศาสนา.....	330	272	251	161	398	685	171	178	267	233	301	religious activities
อุปกรณ์การบันเทิงและกีฬา.....	29	18	31	7	34	93	9	10	24	19	19	Recreation equipment and sports
เครื่องเล่น สัตว์เลี้ยง ไม่ประดับ												
และค่าใช้จ่ายเกี่ยวกับการบันเทิง.....	57	45	35	20	67	134	30	35	48	30	52	Toys, pets, shurbs and recreation
ค่าผ่านประตู ค่าเรียนและเล่นกีฬา.....	21	4	2	0	21	86	1	3	21	14	8	Admission, sports fee
การอ่าน/การศาสนา และสัทธิความเชื่อ.....	223	206	183	135	276	372	131	130	174	170	222	Reading/ religious activities
การจัดงานพิธี ในโอกาสพิเศษ.....	152	143	163	150	68	150	29	18	59	62	369	Special ceremony expenses
ค่าใช้จ่ายที่ไม่เกี่ยวกับการอุปโภคบริโภค.....	2,794	1,923	1,890	1,123	2,984	6,876	1,319	1,887	3,120	2,970	1,320	Non-consumption expenditure
ภาษี/ธรรมเนียม/ค่าปรับ.....	99	15	18	24	57	560	17	27	55	54	41	Taxes/charge/fees and fine
ค่าสมาชิกกลุ่มอาชีพ.....	2	4	1	1	0	7	1	0	1	4	0	Career membership expense
เงิน/สิ่งของที่ส่งให้บุคคลนอกครัวเรือน.....	963	633	695	375	1,149	2,310	428	713	1,063	1,158	330	Money/meterial give to other person outside this household
บริจาคเงิน/สิ่งของให้แก่องค์กรต่างๆ.....	27	16	16	9	37	77	14	25	18	13	19	Contribute money/material to NGO Institute
เงินทำบุญ/เงินช่วยเหลืออื่นๆ.....	266	318	263	171	307	462	245	170	216	191	224	Other contributions
ค่าเบี้ยประกันภัย/ทรัพย์สิน/ประกันชีวิต/เงินฌาปนกิจศพ												
เงินสมทบประกันสังคม.....	903	511	536	288	730	2,261	256	647	1,245	1,117	403	Insurances premiums, cremation fee etc.
ค่าซื้อสลากกินแบ่ง/หวยของรัฐและการพนันอื่นๆ.....	210	209	183	132	318	236	177	155	219	186	146	Lottery tickets and other kind of gambling
ดอกเบี้ยจ่าย/ดอกเบี้ยเช่า.....	316	217	177	122	378	943	177	147	299	232	152	Interest payment
ค่าใช้จ่ายอื่น ๆ.....	8	1	2	1	8	19	5	2	5	17	5	Others expenses

หมายเหตุ : "0" มีข้อมูลแต่น้อยกว่า 1

Remark : "0" is assigned to the value less than 1

ตาราง 8 ร้อยละของครัวเรือน จำแนกตามค่าใช้จ่ายทั้งสิ้นเฉลี่ยต่อเดือน รายภาค

TABLE 8 PERCENTAGE OF HOUSEHOLDS BY AVERAGE TOTAL MONTHLY EXPENDITURE AND REGION

ค่าใช้จ่าย	ทั่วราชอาณาจักร Whole kingdom	กทม. และ 3 จังหวัด ^{1/} Greater Bangkok ^{1/}	กลาง Central	เหนือ North	ตะวันออก เฉียงเหนือ Northeast	ใต้ South	Expenditure
ค่าใช้จ่ายทั้งสิ้นเฉลี่ยต่อเดือนต่อครัวเรือน.....	100.0	100.0	100.0	100.0	100.0	100.0	Total monthly expenditure per household
ต่ำกว่า 1,500 บาท.....	0.0	0.0	0.0	0.0	0.0	0.0	Less than 1,500 Baht
1,500 - 3,000 บาท.....	0.4	0.0	0.3	0.8	0.5	0.4	1,500 - 3,000 Baht
3,001 - 5,000 บาท.....	3.1	0.4	1.9	6.7	4.3	2.1	3,001 - 5,000 Baht
5,001 - 10,000 บาท.....	19.9	5.3	16.2	32.4	27.3	17.4	5,001 - 10,000 Baht
10,001 - 15,000 บาท.....	22.2	14.4	21.8	25.1	27.1	21.7	10,001 - 15,000 Baht
15,001 - 30,000 บาท.....	34.9	39.3	41.0	25.7	30.4	39.2	15,001 - 30,000 Baht
30,001 - 50,000 บาท.....	13.5	24.1	14.6	7.2	8.0	14.2	30,001 - 50,000 Baht
มากกว่า 50,000 บาท.....	6.1	16.4	4.2	2.1	2.4	5.0	More than 50,000 Baht
ค่าใช้จ่ายทั้งสิ้นเฉลี่ยต่อเดือนต่อคน.....	100.0	100.0	100.0	100.0	100.0	100.0	Total monthly expenditure per capita
ต่ำกว่า 500 บาท.....	0.0	0.0	0.0	0.0	0.0	0.0	Less than 500 Baht
500 - 1,500 บาท.....	0.4	0.0	0.2	0.9	0.5	0.5	500 - 1,500 Baht
1,501 - 3,000 บาท.....	10.2	0.4	6.1	15.6	17.6	10.8	1,501 - 3,000 Baht
3,001 - 5,000 บาท.....	24.5	6.1	20.8	34.2	35.4	25.7	3,001 - 5,000 Baht
5,001 - 10,000 บาท.....	36.8	36.4	42.9	34.9	32.7	38.3	5,001 - 10,000 Baht
10,001 - 15,000 บาท.....	15.4	29.1	16.9	8.7	8.5	13.8	10,001 - 15,000 Baht
15,001 - 30,000 บาท.....	10.6	23.0	11.7	4.8	4.3	9.3	15,001 - 30,000 Baht
30,001 - 50,000 บาท.....	1.7	4.0	1.4	0.8	0.7	1.3	30,001 - 50,000 Baht
มากกว่า 50,000 บาท.....	0.3	1.0	0.1	0.1	0.1	0.3	More than 50,000 Baht

1/ นนทบุรี ปทุมธานี และสมุทรปราการ

1/ Including Nonthaburi, Pathum Thani and Samut Prakan.

หมายเหตุ : "0.0" มีข้อมูลแต่น้อยกว่า 0.1

Remark : "0.0" is assigned to the value less than 0.1

ตาราง 9 ร้อยละของครัวเรือน จำแนกตามค่าใช้จ่ายทั้งสิ้นเฉลี่ยต่อเดือน และสถานะทางเศรษฐกิจสังคมของครัวเรือน

TABLE 9 PERCENTAGE OF HOUSEHOLDS BY AVERAGE TOTAL MONTHLY EXPENDITURE AND SOCIO-ECONOMIC CLASS

ค่าใช้จ่าย	รวมทั้งสิ้น Total	ผู้ถือครองทำการเกษตร/เพาะเลี้ยง		ผู้ประกอบการธุรกิจ		ลูกจ้าง				ผู้ไม่ได้ปฏิบัติงาน		Expenditure				
		Farm operators/culture		ของตนเอง		Employees				เชิงเศรษฐกิจ						
		ปลูกพืช/เลี้ยงสัตว์/เพาะเลี้ยง		ประมง, ป่าไม้, ที่ไม่ใช้การเกษตร		ผู้จัดการ		คนงานเกษตร		คนงาน			เสมียน		ผู้ปฏิบัติงาน	
		Plant/animal/culture		ล่าสัตว์, หาของป่า, Entrepreneurs		นักวิชาการ		ป่าไม้ และ ประมง		ด้านการขนส่ง			พนักงานขาย		ในกระบวนการผลิต	
		ส่วนใหญ่เป็น		ส่วนใหญ่		บริการทางการเกษตร		และ		และงานพื้นฐาน			และ		ก่อสร้างและเหมืองแร่	
		เจ้าของที่ดิน	เช่าที่ดิน/ทำฟรี	Fishing, forestry, hunting, agricultural service	non-agricultural business	ผู้ปฏิบัติงานวิชาชีพ	Labourers in agriculture and fishery	Labourers in logistics, transportation and basic work	ให้บริการ	Workers related to production, construction and mining	Econo- mically inactive					
ค่าใช้จ่ายทั้งสิ้นเฉลี่ยต่อเดือนต่อครัวเรือน	100.0	100.0	100.0	100.0	100.0	100.0	100.0	100.0	100.0	100.0	100.0	100.0	Total monthly expenditure per household			
ต่ำกว่า 1,500 บาท.....	0.0	0.0	0.0	0.0	0.0	0.0	0.0	0.0	0.0	0.0	0.0	0.0	Less than 1,500 Baht			
1,500 - 3,000 บาท.....	0.4	0.1	0.1	1.6	0.0	0.0	0.2	0.0	0.0	0.0	0.0	1.4	1,500 - 3,000 Baht			
3,001 - 5,000 บาท.....	3.1	1.6	2.9	11.3	0.9	0.0	3.5	1.8	0.4	0.9	0.9	9.6	3,001 - 5,000 Baht			
5,001 - 10,000 บาท.....	19.9	26.0	28.7	46.0	11.5	1.8	31.3	24.7	9.5	15.1	36.9	5,001 - 10,000 Baht				
10,001 - 15,000 บาท.....	22.2	28.8	29.7	22.1	20.9	6.4	34.2	32.6	22.4	25.5	22.1	10,001 - 15,000 Baht				
15,001 - 30,000 บาท.....	34.9	34.2	30.4	15.8	41.3	31.6	27.1	36.2	47.2	44.1	20.7	15,001 - 30,000 Baht				
30,001 - 50,000 บาท.....	13.5	7.7	6.7	2.0	18.2	32.1	3.0	4.2	16.1	12.5	6.6	30,001 - 50,000 Baht				
มากกว่า 50,000 บาท.....	6.1	1.6	1.5	1.2	7.2	28.1	0.7	0.5	4.4	1.8	2.7	More Than 50,000 Baht				
ค่าใช้จ่ายทั้งสิ้นเฉลี่ยต่อเดือนต่อคน.....	100.0	100.0	100.0	100.0	100.0	100.0	100.0	100.0	100.0	100.0	100.0	100.0	Total monthly expenditure per capita			
ต่ำกว่า 500 บาท.....	0.0	0.0	0.0	0.0	0.0	0.0	0.0	0.0	0.0	0.0	0.0	0.0	Less than 500 Baht			
500 - 1,500 บาท.....	0.4	0.3	1.9	3.3	0.1	0.0	1.6	0.8	0.1	0.3	0.4	500 - 1,500 Baht				
1,501 - 3,000 บาท.....	10.2	17.1	21.9	29.0	5.6	1.2	20.6	15.9	4.5	9.8	14.3	1,501 - 3,000 Baht				
3,001 - 5,000 บาท.....	24.5	38.7	35.7	41.5	19.4	6.5	40.0	28.7	17.3	22.9	31.5	3,001 - 5,000 Baht				
5,001 - 10,000 บาท.....	36.8	34.2	35.2	23.0	46.2	27.3	32.0	39.6	42.5	37.1	33.3	5,001 - 10,000 Baht				
10,001 - 15,000 บาท.....	15.4	6.3	3.9	1.6	16.6	24.3	4.4	11.3	22.2	19.5	11.4	10,001 - 15,000 Baht				
15,001 - 30,000 บาท.....	10.6	2.8	1.3	1.5	10.0	31.2	1.2	3.7	12.7	10.2	7.3	15,001 - 30,000 Baht				
30,001 - 50,000 บาท.....	1.7	0.4	0.1	0.1	1.7	7.8	0.2	0.1	0.7	0.3	1.4	30,001 - 50,000 Baht				
มากกว่า 50,000 บาท.....	0.3	0.1	0.1	0.0	0.4	1.8	0.1	0.0	0.1	0.0	0.3	More than 50,000 Baht				

หมายเหตุ : "0.0" มีข้อมูลแต่น้อยกว่า 0.1 Remark : "0.0" is assigned to the value less than 0.1

ตาราง 10 จำนวนครัวเรือนที่เป็นหนี้ จำแนกตามวัตถุประสงค์ของการกู้ยืม ประเภทหนี้สิน รายภาคและเขตการปกครอง

TABLE 10 NUMBER OF INDEBTED HOUSEHOLDS BY PURPOSES OF BORROWING, TYPE OF DEBT, REGION AND AREA

วัตถุประสงค์ของการกู้ยืม	ทั่วราชอาณาจักร Whole kingdom	ภาค Region					เขตการปกครอง Area		Purpose of borrowing	
		กทม. และ 3 จังหวัด ^{1/} Greater Bangkok ^{1/}	กลาง Central	เหนือ North	ตะวันออก และ เหนือ Northeast	ใต้ South	ในเขตเทศบาล Municipal area	นอกเขตเทศบาล Non-municipal area		
จำนวนครัวเรือนที่เป็นหนี้ทั้งสิ้น ^{2/} (ครัวเรือน).....	10,838,211	1,766,008	2,066,778	2,078,769	3,613,719	1,312,937	4,317,855	6,520,356	Total number of indebted households ^{2/} (household)	
หนี้ในระบบ										Formal sector
ใช้ซื้อ/เช่าซื้อบ้านและ/หรือที่ดิน.....	1,407,577	508,038	281,875	181,144	277,164	159,357	812,632	594,945	Purchase/hire purchase house and/or loan	
ใช้ในการศึกษา.....	414,764	59,765	55,456	98,007	128,002	73,535	198,252	216,512	Education	
ใช้จ่ายอุปโภคบริโภคอื่นๆ ในครัวเรือน.....	7,236,273	1,152,440	1,357,603	1,171,084	2,688,344	866,803	2,898,591	4,337,683	Household consumption	
ใช้ในการทำธุรกิจ.....	1,067,366	100,644	180,848	270,968	389,470	125,435	397,546	669,819	Business	
ใช้ในการทำการเกษตร.....	2,991,782	13,813	445,204	876,773	1,456,757	199,235	584,161	2,407,622	Farming	
อื่นๆ.....	88,741	19,688	17,672	20,263	22,898	8,219	43,875	44,865	Others	
หนี้นอกระบบ										Informal sector
ใช้ซื้อ/เช่าซื้อบ้านและ/หรือที่ดิน.....	41,537	7,616	10,338	4,446	8,268	10,869	14,696	26,840	Purchase/hire purchase house and/or loan	
ใช้ในการศึกษา.....	21,754	6,335	3,652	3,882	5,654	2,232	10,486	11,269	Education	
ใช้จ่ายอุปโภคบริโภคอื่นๆ ในครัวเรือน.....	804,949	219,963	191,802	67,537	143,165	182,482	406,224	398,724	Household consumption	
ใช้ในการทำธุรกิจ.....	130,428	36,313	30,442	13,705	33,076	16,892	69,432	60,995	Business	
ใช้ในการทำการเกษตร.....	98,032	2,048	28,820	24,949	34,357	7,859	15,619	82,414	Farming	
อื่นๆ.....	19,864	1,992	3,068	3,639	6,107	5,058	6,173	13,691	Others	
ประเภทหนี้สิน										Type of debt
มีหนี้ในระบบอย่างเดียว.....	9,751,176	1,502,952	1,807,138	1,963,063	3,387,512	1,090,511	3,811,080	5,940,096	Having loan from formal sector only	
มีหนี้นอกระบบอย่างเดียว.....	629,716	211,469	144,784	53,060	88,145	132,258	355,793	273,923	Having loan from informal sector only	
มีหนี้ทั้งในและนอกระบบ.....	457,319	51,587	114,856	62,645	138,063	90,168	150,981	306,338	Having loan from both formal and informal sector	

1/ นนทบุรี ปทุมธานี และสมุทรปราการ

1/ Including Nonthaburi, Pathum Thani and Samut Prakan.

2/ แต่ละครัวเรือนสามารถตอบวัตถุประสงค์ของการกู้ยืมได้มากกว่า 1 วัตถุประสงค์

2/ One household could report more than one purpose of borrowing

ตาราง 11 จำนวนหนี้สินเฉลี่ยต่อครัวเรือนทั้งสิ้น จำแนกตามวัตถุประสงค์ของการกู้ยืม รายภาคและเขตการปกครอง

TABLE 11 AVERAGE AMOUNT OF DEBT PER HOUSEHOLD BY PURPOSES OF BORROWING, REGION AND AREA

วัตถุประสงค์ของการกู้ยืม	ทั่วราชอาณาจักร Whole kingdom	ภาค Region					เขตการปกครอง Area		Purpose of borrowing
		กทม. และ 3 จังหวัด ^{1/} Greater Bangkok ^{1/}	กลาง Central	เหนือ North	ตะวันออก เฉียงเหนือ Northeast	ใต้ South	ในเขตเทศบาล Municipal area	นอกเขตเทศบาล Non-municipal area	
จำนวนหนี้สินเฉลี่ยต่อครัวเรือนทั้งสิ้น (บาท).....	178,994	219,505	153,243	167,952	179,923	170,177	196,052	164,035	Average amount of debt per household (Baht)
ใช้ซื้อ/เช่าซื้อบ้านและ/หรือที่ดิน.....	65,011	136,252	57,676	38,670	38,589	51,264	91,354	41,909	Purchase/hire purchase house and/or loan
ใช้ในการศึกษา.....	2,868	2,097	1,413	3,432	3,821	3,903	3,361	2,436	Education
ใช้จ่ายอุปโภคบริโภคอื่นๆ ในครัวเรือน.....	69,770	66,586	59,924	63,184	83,661	72,924	74,275	65,820	Household consumption
ใช้ในการทำธุรกิจ.....	15,264	12,569	12,898	16,424	14,738	23,222	15,801	14,793	Business
ใช้ในการทำการเกษตร.....	24,970	823	20,241	44,908	38,129	17,887	10,000	38,097	Farming
อื่นๆ.....	1,111	1,177	1,091	1,334	985	977	1,260	980	Others
หนี้ในระบบ (บาท).....	174,714	212,883	148,123	165,722	177,295	164,936	190,911	160,511	Formal sector (Baht)
ใช้ซื้อ/เช่าซื้อบ้านและ/หรือที่ดิน.....	64,543	135,750	56,952	38,576	38,345	50,306	90,912	41,419	Purchase/hire purchase house and/or loan
ใช้ในการศึกษา.....	2,806	2,040	1,383	3,394	3,695	3,873	3,311	2,363	Education
ใช้จ่ายอุปโภคบริโภคอื่นๆ ในครัวเรือน.....	67,944	63,871	57,952	62,532	82,507	69,780	72,199	64,212	Household consumption
ใช้ในการทำธุรกิจ.....	13,856	9,250	11,386	15,564	14,185	22,631	13,438	14,223	Business
ใช้ในการทำการเกษตร.....	24,548	821	19,398	44,378	37,694	17,673	9,840	37,445	Farming
อื่นๆ.....	1,018	1,151	1,051	1,277	870	674	1,210	849	Others
หนี้นอกระบบ (บาท).....	4,280	6,622	5,120	2,230	2,628	5,240	5,141	3,525	Informal sector (Baht)
ใช้ซื้อ/เช่าซื้อบ้านและ/หรือที่ดิน.....	468	502	723	95	244	958	442	491	Purchase/hire purchase house and/or loan
ใช้ในการศึกษา.....	62	57	30	38	126	30	49	73	Education
ใช้จ่ายอุปโภคบริโภคอื่นๆ ในครัวเรือน.....	1,827	2,715	1,973	651	1,155	3,144	2,076	1,608	Household consumption
ใช้ในการทำธุรกิจ.....	1,408	3,320	1,512	859	554	591	2,363	570	Business
ใช้ในการทำการเกษตร.....	422	2	842	530	434	214	160	652	Farming
อื่นๆ.....	93	26	39	58	115	304	51	131	Others

1/ นนทบุรี ปทุมธานี และสมุทรปราการ

1/ Including Nonthaburi, Pathum Thani and Samut Prakan.

ตาราง 12 จำนวนครัวเรือนที่เป็นหนี้ จำแนกตามวัตถุประสงค์ของการกู้ยืม ประเภทหนี้สิน และสถานะทางเศรษฐกิจสังคมของครัวเรือน

TABLE 12 NUMBER OF INDEBTED HOUSEHOLDS BY PURPOSES OF BORROWING, TYPE OF DEBT AND SOCIO-ECONOMIC CLASS

วัตถุประสงค์ของการกู้ยืม	รวมทั้งสิ้น Total	ผู้ถือครองทำการเกษตร/เพาะเลี้ยง			ผู้ประกอบการ		ลูกจ้าง				ผู้ไม่ได้ปฏิบัติงาน		Purpose of borrowing
		Farm operators/culture			ของตนเอง		Employees				เชิงเศรษฐกิจ		
		ปลูกพืช/เลี้ยงสัตว์/เพาะเลี้ยง		ประมง, ป่าไม้,	ที่ไม่ใช่การเกษตร	ผู้จัดการ	คนงานเกษตร	คนงาน	เสมียน	ผู้ปฏิบัติงาน			
		Plant/animal/culture		ล่าสัตว์, หางของป่า,	Entrepreneurs	นักวิชาการ	ป่าไม้ และ	ด้านการขนส่ง	พนักงานขาย	ในกระบวนการผลิต	Econo-		
		ส่วนใหญ่เป็น	ส่วนใหญ่	บริการทางการเกษตร	for	และ	ประมง	แรงงานพื้นฐาน	และ	ก่อสร้างและเหมืองแร่	mically		
		เจ้าของที่ดิน	เช่าที่ดิน/ทำฟรี	Fishing, forestry,	non-agricultural	ผู้ปฏิบัติงานวิชาชีพ	Labourers in	Labourers in	ให้บริการ	Workers related	inactive		
	Mainly	Mainly renting	hunting,	business	Professional,	agriculture	logistics,	Clerical, sales	to production,				
	owning	land /land	agricultural		technician	forestry	transportation	and service	construction				
	land	occupied for free	service		and manager	and fishery	and basic work	workers	and mining				
จำนวนครัวเรือนที่เป็นหนี้ทั้งสิ้น ^{1/} (ครัวเรือน).....	10,838,211	1,516,559	325,768	214,715	2,002,553	1,350,867	334,886	237,752	1,736,048	1,421,564	1,697,500	Total number of indebted households ^{1/} (household)	
หนี้ในระบบ												Formal sector	
ใช้ซื้อ/เช่าซื้อบ้านและ/หรือที่ดิน.....	1,407,577	76,482	10,951	3,477	321,961	449,041	18,659	19,791	221,294	159,138	126,784	Purchase/hire purchase house and/or loan	
ใช้ในการศึกษา.....	414,764	30,882	6,044	5,153	57,004	101,858	8,809	5,474	88,961	38,623	71,955	Education	
ใช้จ่ายอุปโภคบริโภคอื่นๆ ในครัวเรือน.....	7,236,273	827,853	135,826	148,160	1,178,306	994,204	242,093	173,017	1,321,859	1,079,959	1,134,996	Household consumption	
ใช้ในการทำธุรกิจ.....	1,067,366	88,367	22,279	6,870	623,324	69,301	9,599	12,543	69,550	57,260	108,273	Business	
ใช้ในการทำการเกษตร.....	2,991,782	1,040,701	252,537	88,494	271,917	142,989	66,442	52,854	185,858	251,844	638,147	Farming	
อื่นๆ.....	88,741	8,546	314	1,128	10,298	9,910	5,075	4,727	15,416	8,787	24,539	Others	
หนี้นอกระบบ												Informal sector	
ใช้ซื้อ/เช่าซื้อบ้านและ/หรือที่ดิน.....	41,537	5,428	1,153	1,627	7,610	1,143	1,954	2,265	9,657	6,300	4,400	Purchase/hire purchase house and/or loan	
ใช้ในการศึกษา.....	21,754	951	0	97	5,594	1,631	562	950	3,126	4,649	4,195	Education	
ใช้จ่ายอุปโภคบริโภคอื่นๆ ในครัวเรือน.....	804,949	39,521	9,118	21,402	155,304	40,871	53,395	29,838	200,801	165,753	88,945	Household consumption	
ใช้ในการทำธุรกิจ.....	130,428	3,237	487	53	87,224	6,967	1,240	1,677	16,862	6,975	5,708	Business	
ใช้ในการทำการเกษตร.....	98,032	26,004	17,102	5,087	4,885	5,697	8,938	1,213	3,476	8,668	16,963	Farming	
อื่นๆ.....	19,864	5,075	474	0	4,671	47	746	792	1,781	2,608	3,670	Others	
ประเภทหนี้สิน												Type of debt	
มีหนี้ในระบบอย่างเดียว.....	9,751,176	1,439,088	299,388	187,351	1,749,890	1,294,767	268,501	201,017	1,503,089	1,231,381	1,576,705	Having loan from formal sector only	
มีหนี้นอกระบบอย่างเดียว.....	629,716	28,544	5,282	15,768	160,886	26,355	32,674	25,396	152,064	120,102	62,643	Having loan from informal sector only	
มีหนี้ทั้งในระบบและนอกระบบ.....	457,319	48,927	21,098	11,597	91,777	29,745	33,711	11,339	80,895	70,081	58,152	Having loan from both formal and informal sector	

1/ แต่ละครัวเรือนสามารถตอบวัตถุประสงค์ของการกู้ยืมได้มากกว่า 1 วัตถุประสงค์

หมายเหตุ : "0" มีข้อมูลแต่น้อยกว่า 1

1/ One household could report more than one purpose of borrowing

Remark : "0" is assigned to the value less than 1

ตาราง 13 จำนวนหนี้สินเฉลี่ยต่อครัวเรือนทั้งสิ้น จำแนกตามวัตถุประสงค์ของการกู้ยืม และสถานะทางเศรษฐกิจสังคมของครัวเรือน

TABLE 13 AVERAGE AMOUNT OF DEBT PER HOUSEHOLD BY PURPOSES OF BORROWING AND SOCIO-ECONOMIC CLASS

วัตถุประสงค์ของการกู้ยืม	รวมทั้งสิ้น Total	ผู้ถือครองทำการเกษตร/เพาะเลี้ยง			ผู้ประกอบการธุรกิจ	ลูกจ้าง					ผู้ไม่ได้ปฏิบัติงานเชิงเศรษฐกิจ	Purpose of borrowing
		Farm operators/culture			ของตนเอง	Employees						
		ปลูกพืช/เลี้ยงสัตว์/เพาะเลี้ยง		ประมง, ป่าไม้,	ที่ไม่ใช่การเกษตร	ผู้จัดการ	คนงานเกษตร	คนงาน	เสมียน	ผู้ปฏิบัติงาน		
		Plant/animal/culture		ล่าสัตว์, หาของป่า,	Entrepreneurs	นักวิชาการ	ป่าไม้ และ	ด้านการขนส่ง	พนักงานขาย	ในกระบวนการผลิต	Econo-	
		ส่วนใหญ่เป็น	ส่วนใหญ่	บริการทางการเกษตร	for	และ	ประมง	และงานพื้นฐาน	และ	ก่อสร้างและเหมืองแร่	mically	
		เจ้าของที่ดิน	เช่าที่ดิน/ทำฟรี	Fishing, forestry,	non-agricultural	ผู้ปฏิบัติงานวิชาชีพ	Labourers in	Labourers in	ให้บริการ	Workers related	inactive	
		Mainly owning	Mainly renting land /land	hunting, agricultural	business	Professional, technician	agriculture forestry	logistics, transportation	Clerical, sales and service	to production, construction		
		land	occupied for free	service		and manager	and fishery	and basic work	workers	and mining		
จำนวนหนี้สินเฉลี่ยต่อครัวเรือนทั้งสิ้น (บาท).....	178,994	169,064	192,692	81,149	244,664	502,104	60,107	75,717	144,247	105,003	87,750	Average amount of debt per household (Baht)
ใช้ซื้อ/เช่าซื้อบ้านและ/หรือที่ดิน.....	65,011	17,106	14,022	2,539	96,697	247,616	8,093	20,747	51,607	43,415	22,810	Purchase/hire purchase house and/or loan
ใช้ในการศึกษา.....	2,868	1,205	962	929	1,948	11,064	483	1,542	3,191	1,282	2,010	Education
ใช้จ่ายอุปโภคบริโภคอื่นๆ ในครัวเรือน.....	69,770	46,286	40,846	27,248	71,058	211,963	34,580	36,869	75,485	46,994	37,317	Household consumption
ใช้ในการทำธุรกิจ.....	15,264	11,495	8,310	4,135	61,025	14,190	1,773	2,681	4,556	2,855	3,700	Business
ใช้ในการทำการเกษตร.....	24,970	91,562	128,209	45,523	13,503	14,230	14,580	12,416	8,369	9,963	20,781	Farming
อื่นๆ.....	1,111	1,411	343	776	433	3,041	598	1,462	1,039	494	1,132	Others
หนี้ในระบบ (บาท).....	174,714	165,090	180,338	78,087	236,634	495,889	56,806	72,197	140,780	102,050	86,011	Formal sector (Baht)
ใช้ซื้อ/เช่าซื้อบ้านและ/หรือที่ดิน.....	64,543	16,516	9,729	2,299	96,380	247,189	7,871	19,582	51,061	43,206	22,521	Purchase/hire purchase house and/or loan
ใช้ในการศึกษา.....	2,806	1,154	962	917	1,868	11,006	475	1,506	3,165	1,227	1,906	Education
ใช้จ่ายอุปโภคบริโภคอื่นๆ ในครัวเรือน.....	67,944	44,982	38,168	26,160	68,153	210,595	32,500	34,920	72,953	44,871	36,564	Household consumption
ใช้ในการทำธุรกิจ.....	13,856	10,484	8,006	4,113	56,664	10,247	1,688	2,547	4,252	2,686	3,408	Business
ใช้ในการทำการเกษตร.....	24,548	90,936	123,185	43,822	13,225	13,812	13,742	12,245	8,327	9,636	20,572	Farming
อื่นๆ.....	1,018	1,018	288	776	345	3,041	530	1,397	1,023	424	1,041	Others
หนี้นอกระบบ (บาท).....	4,280	3,975	12,354	3,062	8,030	6,215	3,301	3,520	3,467	2,953	1,739	Informal sector (Baht)
ใช้ซื้อ/เช่าซื้อบ้านและ/หรือที่ดิน.....	468	589	4,293	240	318	427	222	1,165	546	209	289	Purchase/hire purchase house and/or loan
ใช้ในการศึกษา.....	62	51	0	12	81	58	8	36	26	55	105	Education
ใช้จ่ายอุปโภคบริโภคอื่นๆ ในครัวเรือน.....	1,827	1,304	2,678	1,088	2,904	1,368	2,080	1,948	2,532	2,123	753	Household consumption
ใช้ในการทำธุรกิจ.....	1,408	1,011	304	22	4,362	3,943	85	135	305	169	292	Business
ใช้ในการทำการเกษตร.....	422	626	5,024	1,700	278	419	838	171	43	326	210	Farming
อื่นๆ.....	93	393	54	0	88	0	67	65	16	70	91	Others

หมายเหตุ : "0" มีข้อมูลแต่น้อยกว่า 1

Remark : "0" is assigned to the value less than 1

ตาราง 14 มูลค่าทรัพย์สินของครัวเรือน ประเภทบ้าน ที่ดิน สิ่งปลูกสร้าง ยานพาหนะ และสินทรัพย์ทางการเงิน รายภาค

หน่วย : ล้านบาท

๒๘

TABLE 14 VALUE OF HOUSEHOLD ASSETS ; HOUSE / LAND / BUILDING, VEHICLES AND FINANCIAL ASSETS BY REGION

Unit : Million Baht

ประเภททรัพย์สิน	ทั่วราชอาณาจักร Whole kingdom	กทม. และ 3 จังหวัด ^{1/} Greater Bangkok ^{1/}	กลาง Central	เหนือ North	ตะวันออก เฉียงเหนือ Northeast	ใต้ South	Type of assets
1. มูลค่าบ้าน ที่ดิน สิ่งปลูกสร้าง.....	27,681,104	7,074,838	4,743,014	4,204,806	7,433,143	4,225,303	1. Value of house / land / building
- ใช้เป็นที่อยู่อาศัย.....	17,113,447	6,431,009	2,968,680	2,404,798	3,231,342	2,077,618	- For living
- ใช้ประกอบธุรกิจของครัวเรือนและอื่นๆ.....	10,567,657	643,829	1,774,334	1,800,008	4,201,801	2,147,685	- For business of household and others
2. มูลค่ายานพาหนะทุกประเภท (ยกเว้นจักรยาน).....	5,235,491	1,367,852	1,265,488	796,019	1,196,738	609,394	2. Value of vehicles (exclude bicycle)
3. มูลค่าสินทรัพย์ทางการเงินเพื่อการออม.....	3,624,332	1,613,239	642,685	508,074	551,070	309,264	3. Value of financial assets for saving
- สินทรัพย์ทางการเงิน							- Financial assets
(เช่น บัญชีเงินฝาก สลากออมสิน/ธกส. กบข. ฯลฯ).....	2,807,289	1,211,487	513,793	402,659	444,322	235,028	(saving account, saving bonds, etc)
- สินทรัพย์ทางการเงินเพื่อการลงทุน							- For investment porpose (bond,
(เช่น พันธบัตร/หุ้นกู้ ฯลฯ).....	266,075	197,791	17,446	22,149	21,097	7,592	debenture, etc.)
- สินทรัพย์อื่นๆ (เช่น ทอง อัญมณี ฯลฯ).....	550,968	203,961	111,446	83,266	85,651	66,644	- For other purposes (jewelry gold, etc.)

1/ นนทบุรี ปทุมธานี และสมุทรปราการ

1/ Including Nonthaburi, Pathum Thani and Samut Prakan.

หน่วย : ล้านบาท

Unit : Million Baht

63

ตาราง 16 ร้อยละของครัวเรือนที่รายงานการมีทรัพย์สิน ประเภทบ้าน ที่ดิน สิ่งปลูกสร้าง ยานพาหนะ และสินทรัพย์ทางการเงิน จำแนกตามมูลค่าทรัพย์สิน รายภาค

TABLE 16 PERCENTAGE OF HOUSEHOLDS REPORTING ASSETS ; HOUSE/LAND/BUILDING, VEHICLES AND FINANCIAL ASSETS BY VALUE OF ASSETS AND REGION

ประเภททรัพย์สิน				ทั่วราชอาณาจักร	กทม. และ	กลาง	เหนือ	ตะวันออก	ใต้	Type of assets			
				Whole	3 จังหวัด ^{1/}	Central	North	เฉียงเหนือ	South				
				kingdom	Greater Bangkok ^{1/}			Northeast					
มูลค่าทรัพย์สินของครัวเรือน													
บ้าน ที่ดิน สิ่งปลูกสร้าง				Value of household assets									
ใช้เป็นที่อยู่อาศัย.....				100.0	100.0	100.0	100.0	100.0	100.0	For living			
ไม่เกิน	10,000	บาท.....	0.2	0.2	0.2	0.2	0.0	0.2	Less than 10,000 Baht				
10,000 -	30,000	บาท.....	0.8	0.4	1.0	1.8	0.3	0.6	10,000 - 30,000 Baht				
30,001 -	50,000	บาท.....	1.4	1.1	1.8	2.2	0.6	1.6	30,001 - 50,000 Baht				
50,001 -	100,000	บาท.....	4.8	2.9	5.3	7.3	4.2	3.9	50,001 - 100,000 Baht				
100,001 -	500,000	บาท.....	43.4	15.5	41.4	49.0	56.5	40.3	100,001 - 500,000 Baht				
500,001 -	1,000,000	บาท.....	25.4	14.5	27.3	26.3	28.1	28.1	500,001 - 1,000,000 Baht				
1,000,001 -	5,000,000	บาท.....	22.1	56.9	22.2	12.4	10.1	24.3	1,000,001 - 5,000,000 Baht				
มากกว่า 5 ล้านบาท.....				1.9	8.6	0.8	0.8	0.4	1.0	More than 5 Million Baht			
ใช้ประกอบธุรกิจของครัวเรือนและอื่นๆ.....				100.0	100.0	100.0	100.0	100.0	100.0	For business of household and other			
ไม่เกิน	10,000	บาท.....	0.4	0.0	0.7	0.7	0.2	0.6	Less than 10,000 Baht				
10,000 -	30,000	บาท.....	1.8	3.2	3.4	2.4	0.8	2.8	10,000 - 30,000 Baht				
30,001 -	50,000	บาท.....	1.8	2.7	3.7	3.1	0.9	1.3	30,001 - 50,000 Baht				
50,001 -	100,000	บาท.....	5.0	4.8	5.2	8.4	3.3	5.0	50,001 - 100,000 Baht				
100,001 -	500,000	บาท.....	31.8	22.4	24.3	36.6	34.5	22.5	100,001 - 500,000 Baht				
500,001 -	1,000,000	บาท.....	23.5	20.6	19.3	20.2	26.7	21.7	500,001 - 1,000,000 Baht				
1,000,001 -	5,000,000	บาท.....	30.6	28.5	34.2	25.4	30.4	36.9	1,000,001 - 5,000,000 Baht				
มากกว่า 5 ล้านบาท.....				5.2	17.8	9.2	3.2	3.3	9.4	More than 5 Million Baht			

ยานพาหนะทุกประเภท (ยกเว้นจักรยาน).....			100.0	100.0	100.0	100.0	100.0	100.0	Vehicles (exclude bicycle)
ไม่เกิน	10,000	บาท.....	5.9	1.5	5.6	7.8	7.0	7.3	Less than 10,000 Baht
10,000 -	30,000	บาท.....	27.7	20.7	25.7	29.6	30.4	32.1	10,000 - 30,000 Baht
30,001 -	50,000	บาท.....	12.0	10.0	12.8	10.8	13.7	11.2	30,001 - 50,000 Baht
50,001 -	100,000	บาท.....	7.6	5.5	7.0	7.9	9.1	7.4	50,001 - 100,000 Baht
100,001 -	500,000	บาท.....	27.8	31.8	28.9	29.5	24.0	25.9	100,001 - 500,000 Baht
500,001 -	1,000,000	บาท.....	14.4	22.1	15.4	11.1	11.8	12.7	500,001 - 1,000,000 Baht
1,000,001 -	5,000,000	บาท.....	4.6	8.3	4.3	3.2	4.0	3.2	1,000,001 - 5,000,000 Baht
มากกว่า 5 ล้านบาท.....			0.1	0.1	0.2	0.1	0.1	0.0	More than 5 Million Baht
สินทรัพย์ทางการเงินเพื่อการออม.....			100.0	100.0	100.0	100.0	100.0	100.0	Financial assets for saving
ไม่เกิน	10,000	บาท.....	21.3	11.3	21.4	24.2	26.8	22.4	Less than 10,000 Baht
10,000 -	30,000	บาท.....	22.9	21.5	22.2	22.8	24.0	24.4	10,000 - 30,000 Baht
30,001 -	50,000	บาท.....	12.0	11.8	10.8	13.6	12.0	12.2	30,001 - 50,000 Baht
50,001 -	100,000	บาท.....	16.3	17.7	15.5	16.9	15.3	16.4	50,001 - 100,000 Baht
100,001 -	500,000	บาท.....	20.8	24.2	24.2	17.1	18.1	20.2	100,001 - 500,000 Baht
500,001 -	1,000,000	บาท.....	3.5	5.8	3.6	3.0	2.3	2.9	500,001 - 1,000,000 Baht
1,000,001 -	5,000,000	บาท.....	2.8	6.4	2.2	2.2	1.4	1.4	1,000,001 - 5,000,000 Baht
มากกว่า 5 ล้านบาท.....			0.4	1.4	0.3	0.2	0.1	0.1	More than 5 Million Baht

1/ นนทบุรี ปทุมธานี และสมุทรปราการ

หมายเหตุ : "0.0" มีข้อมูลแต่น้อยกว่า 0.1

1/ Including Nonthaburi, Pathum Thani and Samut Prakan.

Remark : "0.0" is assigned to the value less than 0.1

ตาราง 17 ร้อยละของครัวเรือนที่รายงานการมีทรัพย์สิน ประเภทบ้าน ที่ดิน สิ่งปลูกสร้าง ยานพาหนะ และสินทรัพย์ทางการเงิน จำแนกตามมูลค่าทรัพย์สิน และสถานะทางเศรษฐกิจสังคมของครัวเรือน

TABLE 17 PERCENTAGE OF HOUSEHOLDS REPORTING ASSETS ; HOUSE/LAND/BUILDING, VEHICLES AND FINANCIAL ASSETS BY VALUE OF ASSETS AND SOCIO-ECONOMIC CLASS

ประเภททรัพย์สิน	รวมทั้งสิ้น Total	ผู้ถือครองทำการเกษตร/เพาะเลี้ยง Farm operators/culture			ผู้ประกอบการธุรกิจ	ลูกจ้าง Employees					ผู้ไม่ได้ปฏิบัติงาน	เชิงเศรษฐกิจ Econo- mically inactive	Type of assets		
		ปลูกพืช/เลี้ยงสัตว์/เพาะเลี้ยง Plant/animal/culture	ประมง, ป่าไม้, ล่าสัตว์, หาของป่า, บริการทางการเกษตร	ที่ไม่ใช่ การเกษตร	ผู้จัดการ นักวิชาการ และ	คนงานเกษตร ป่าไม้ และ ประมง	คนงาน ด้านการขนส่ง และงานพื้นฐาน	เสมียน พนักงานขาย	ผู้ปฏิบัติงาน ในกระบวนการผลิต ก่อสร้างและเหมืองแร่						
		ส่วนใหญ่เป็น เจ้าของที่ดิน	ส่วนใหญ่ เช่าที่ดิน/ทำฟรี	for	ผู้ปฏิบัติงานวิชาชีพ	Labourers in	Labourers in	ให้บริการ	Workers related						
		Mainly owning	Mainly land /land occupied for free	Fishing, forestry,hunting, agricultural service	non- agricultural business	Professional, technician and manager	agriculture forestry and fishery	logistics, transportation and basic work	Clerical, sales and service workers	to production, construction and mining					
		land	occupied	for free	service	business	and manager	and fishery	and basic work	workers	to production, construction and mining				
		land	occupied	for free	service	business	and manager	and fishery	and basic work	workers	to production, construction and mining				
		land	occupied	for free	service	business	and manager	and fishery	and basic work	workers	to production, construction and mining				
มูลค่าทรัพย์สินของครัวเรือน															
บ้าน ที่ดิน สิ่งปลูกสร้าง													Value of household assets		
													house / land / building		
ใช้เป็นที่อยู่อาศัย.....													For living		
ไม่เกิน 10,000 บาท.....	100.0	100.0	100.0	100.0	100.0	100.0	100.0	100.0	100.0	100.0	100.0	100.0	Less than 10,000	Baht	
10,000 - 30,000 บาท.....	0.2	0.2	0.3	0.4	0.1	0.0	0.5	0.3	0.0	0.2	0.2	0.2	10,000 - 30,000	Baht	
30,001 - 50,000 บาท.....	0.8	0.3	2.9	2.8	0.5	0.1	1.9	1.8	0.6	0.9	1.1	1.1	30,001 - 50,000	Baht	
50,001 - 100,000 บาท.....	1.4	0.8	3.6	3.9	0.8	0.1	3.6	3.2	1.5	1.8	1.4	1.4	50,001 - 100,000	Baht	
100,001 - 500,000 บาท.....	4.8	4.3	6.9	11.5	3.4	0.8	12.0	9.2	4.6	5.9	5.2	5.2	100,001 - 500,000	Baht	
500,001 - 1,000,000 บาท.....	43.4	52.4	56.3	58.3	34.7	16.5	59.7	56.3	40.5	53.0	48.0	48.0	500,001 - 1,000,000	Baht	
1,000,001 - 5,000,000 บาท.....	25.4	31.2	22.2	20.7	28.9	21.4	16.7	22.8	26.7	24.4	23.9	23.9	1,000,001 - 5,000,000	Baht	
มากกว่า 5 ล้านบาท.....	22.1	10.6	7.8	2.5	28.8	54.7	5.6	6.5	25.2	13.4	18.3	18.3	More than 5 Million Baht		
ใช้ประกอบธุรกิจของครัวเรือนและอื่นๆ.....															
ไม่เกิน 10,000 บาท.....	100.0	100.0	100.0	100.0	100.0	100.0	100.0	100.0	100.0	100.0	100.0	100.0	For business of household and other		
10,000 - 30,000 บาท.....	0.4	0.3	0.0	0.8	0.5	0.3	0.8	0.5	0.2	1.0	0.5	0.5	Less than 10,000	Baht	
30,001 - 50,000 บาท.....	1.8	0.8	2.7	2.9	4.3	1.4	2.2	3.8	1.9	2.4	1.2	1.2	10,000 - 30,000	Baht	
50,001 - 100,000 บาท.....	1.8	0.9	3.0	4.1	3.4	1.7	2.0	1.1	1.9	2.6	1.7	1.7	30,001 - 50,000	Baht	
100,001 - 500,000 บาท.....	5.0	2.0	8.5	9.1	8.3	4.1	6.9	3.7	6.7	8.3	4.5	4.5	50,001 - 100,000	Baht	
500,001 - 1,000,000 บาท.....	31.8	20.9	28.9	39.8	33.7	24.9	44.6	53.2	38.2	44.0	36.5	36.5	100,001 - 500,000	Baht	
1,000,001 - 5,000,000 บาท.....	23.5	24.1	22.7	25.3	20.6	25.2	20.2	15.7	21.2	21.5	25.8	25.8	500,001 - 1,000,000	Baht	
มากกว่า 5 ล้านบาท.....	30.6	42.4	31.4	15.9	24.6	34.6	21.8	20.7	26.5	17.8	26.6	26.6	1,000,001 - 5,000,000	Baht	

ยานพาหนะทุกประเภท (ยกเว้นจักรยาน).....			100.0	100.0	100.0	100.0	100.0	100.0	100.0	100.0	100.0	100.0	100.0	Vehicles (exclude bicycle)		
ไม่เกิน	10,000	บาท.....	5.9	4.8	5.0	14.2	3.4	0.8	13.2	11.6	3.2	6.5	11.5	Less than	10,000	Baht
10,000 -	30,000	บาท.....	27.7	21.5	23.3	47.7	19.2	9.5	46.0	35.7	31.4	35.4	37.6	10,000 -	30,000	Baht
30,001 -	50,000	บาท.....	12.0	13.3	10.5	7.8	8.7	4.6	13.7	19.8	15.6	17.4	11.2	30,001 -	50,000	Baht
50,001 -	100,000	บาท.....	7.6	10.5	12.6	8.1	5.6	3.2	9.4	13.3	9.1	8.8	6.4	50,001 -	100,000	Baht
100,001 -	500,000	บาท.....	27.8	31.4	30.7	11.5	37.1	38.8	13.9	14.6	26.1	20.2	21.5	100,001 -	500,000	Baht
500,001 -	1,000,000	บาท.....	14.4	14.2	13.5	4.4	19.2	29.5	3.2	4.8	12.3	10.5	9.2	500,001 -	1,000,000	Baht
1,000,001 -	5,000,000	บาท.....	4.6	4.2	4.3	5.7	6.6	13.6	0.5	0.1	2.3	1.2	2.6	1,000,001 -	5,000,000	Baht
มากกว่า 5 ล้านบาท.....			0.1	0.1	0.2	0.6	0.2	0.2	0.0	0.0	0.0	0.0	0.1	More than 5 Million Baht		
สินทรัพย์ทางการเงินเพื่อการออม.....			100.0	100.0	100.0	100.0	100.0	100.0	100.0	100.0	100.0	100.0	100.0	Financial assets for saving		
ไม่เกิน	10,000	บาท.....	21.3	15.7	21.1	48.2	11.9	5.0	43.5	37.7	18.7	26.0	31.0	Less than	10,000	Baht
10,000 -	30,000	บาท.....	22.9	23.2	23.5	22.3	20.4	9.9	33.4	28.9	28.1	28.2	22.1	10,000 -	30,000	Baht
30,001 -	50,000	บาท.....	12.0	13.6	15.0	11.2	13.4	8.3	9.3	8.2	14.1	14.5	9.7	30,001 -	50,000	Baht
50,001 -	100,000	บาท.....	16.3	19.9	17.3	9.9	19.7	16.0	8.8	14.8	18.4	16.9	11.9	50,001 -	100,000	Baht
100,001 -	500,000	บาท.....	20.8	24.3	21.1	7.4	27.5	36.9	4.8	10.3	17.2	13.2	17.5	100,001 -	500,000	Baht
500,001 -	1,000,000	บาท.....	3.5	2.2	1.3	0.9	4.2	11.5	0.2	0.2	2.1	0.8	3.7	500,001 -	1,000,000	Baht
1,000,001 -	5,000,000	บาท.....	2.8	1.0	0.6	0.1	2.6	11.2	0.1	0.0	1.3	0.4	3.3	1,000,001 -	5,000,000	Baht
มากกว่า 5 ล้านบาท.....			0.4	0.1	0.1	0.0	0.4	1.2	0.0	0.0	0.0	0.1	0.8	More than 5 Million Baht		

หมายเหตุ : "0.0" มีข้อมูลแต่น้อยกว่า 0.1

Remark : "0.0" is assigned to the value less than 0.1

ตาราง 18 ร้อยละของครัวเรือน จำแนกตามลักษณะที่สำคัญของครัวเรือน รายภาค

TABLE 18 PERCENTAGE OF HOUSEHOLDS BY MAJOR HOUSING CHARACTERISTICS AND REGION

ลักษณะที่สำคัญของครัวเรือน	ทั่วราชอาณาจักร Whole kingdom	กทม. และ 3 จังหวัด ^{1/} Greater Bangkok ^{1/}	กลาง Central	เหนือ North	ตะวันออก เฉียงเหนือ Northeast	ใต้ South	Major housing characteristics
1. หัวหน้าครัวเรือน							1. Head of household
เพศ.....	100.0	100.0	100.0	100.0	100.0	100.0	Sex
ชาย.....	61.7	62.4	59.0	61.1	62.4	64.7	Male
หญิง.....	38.3	37.6	41.0	38.9	37.6	35.3	Female
อายุ.....	100.0	100.0	100.0	100.0	100.0	100.0	Age
ต่ำกว่า 20 ปี.....	0.6	0.8	0.3	0.6	0.6	0.5	Under 20 Years
20 - 29 ปี.....	6.0	9.7	7.6	4.4	2.7	6.0	20 - 29 Years
30 - 39 ปี.....	11.7	15.4	15.5	7.7	7.0	14.6	30 - 39 Years
40 - 49 ปี.....	20.5	23.3	21.7	16.2	19.4	22.2	40 - 49 Years
50 - 59 ปี.....	25.2	23.8	22.7	27.7	27.4	23.6	50 - 59 Years
60 ปี ขึ้นไป.....	36.0	27.0	32.2	43.5	42.9	33.0	60 Years or more
สถานภาพสมรส.....	100.0	100.0	100.0	100.0	100.0	100.0	Marital status
โสด.....	11.5	19.0	13.8	8.6	6.9	9.2	Never married
แต่งงาน.....	64.1	61.1	62.0	63.0	66.9	68.2	Married
ม่าย.....	17.8	12.0	16.2	21.6	22.1	15.8	Widowed
หย่าร้าง.....	2.9	3.3	3.3	3.0	2.4	2.5	Divorced
แยกกันอยู่.....	3.7	4.6	4.9	3.9	1.7	4.2	Separated

ระดับการศึกษาสูงสุดที่เรียนจบ.....	100.0	100.0	100.0	100.0	100.0	100.0	Level of completed education level
ไม่เคยเรียน.....	4.8	2.6	4.7	10.6	2.3	5.4	Never attended school
ก่อนประถมศึกษาและประถมศึกษา.....	57.4	37.4	55.3	62.2	72.8	55.4	Pre - primary and primary education
มัธยมศึกษาตอนต้น / ตอนปลาย.....	20.1	27.8	22.2	15.6	14.9	21.3	Lower secondary / upper secondary education
อาชีวศึกษาและอนุปริญญา.....	6.9	12.0	8.0	4.1	3.6	7.2	Vocational or technical and post - secondary education
ปริญญาตรี.....	8.9	17.0	7.8	5.9	5.1	9.6	University / bachelor degree level
สูงกว่าปริญญาตรี.....	1.6	3.4	0.9	1.3	1.3	0.9	Postgraduate / master / doctoral degree level
การศึกษาอื่นๆ.....	0.3	0.1	1.1	0.2	0.0	0.1	Other education

2. สมาชิกในครัวเรือน (รวมหัวหน้าครัวเรือน)

2. Member of household

ขนาดของครัวเรือน (รวมคนรับใช้).....	100.0	100.0	100.0	100.0	100.0	100.0	Household size (include servants)
1 - 2 คน.....	48.5	51.2	52.1	52.7	43.7	42.0	1 - 2 Persons
3 - 4 คน.....	37.1	36.6	34.9	35.8	38.5	40.3	3 - 4 Persons
5 - 7 คน.....	13.6	11.7	12.1	11.1	16.8	16.5	5 - 7 Persons
8 คนขึ้นไป.....	0.8	0.5	0.9	0.4	1.0	1.1	8 Persons or more
ขนาดของครัวเรือน (ไม่รวมคนรับใช้/ลูกจ้าง).....	100.0	100.0	100.0	100.0	100.0	100.0	Household size (exclude servants/employee)
1 - 2 คน.....	48.6	51.4	52.1	52.7	43.8	42.1	1 - 2 Persons
3 - 4 คน.....	37.0	36.4	34.9	35.8	38.5	40.3	3 - 4 Persons
5 - 7 คน.....	13.6	11.6	12.1	11.1	16.8	16.5	5 - 7 Persons
8 คนขึ้นไป.....	0.8	0.5	0.9	0.4	1.0	1.1	8 Persons or more
จำนวนผู้ทำงานหารายได้.....	100.0	100.0	100.0	100.0	100.0	100.0	Number of earners
ไม่มี.....	12.9	10.8	11.8	17.3	14.4	9.0	None
1 คน.....	31.1	38.7	35.1	28.8	23.1	31.3	1 Person
2 - 3 คน.....	51.6	47.5	49.0	50.1	56.6	54.9	2 - 3 Persons
4 คนขึ้นไป.....	4.4	3.0	4.2	3.8	6.0	4.7	4 Persons or more
จำนวนผู้พิการในครัวเรือน.....	100.0	100.0	100.0	100.0	100.0	100.0	Number disability
ไม่มีผู้พิการ.....	92.4	95.9	94.4	89.8	89.5	93.1	None
1 คน.....	6.6	3.3	4.9	9.1	9.0	6.2	1 Person
2 - 3 คน.....	0.9	0.7	0.6	1.0	1.4	0.6	2 - 3 Persons
4 คนขึ้นไป.....	0.1	0.1	0.0	0.1	0.1	0.1	4 Persons or more

ตาราง 18 ร้อยละของครัวเรือน จำแนกตามลักษณะที่สำคัญของครัวเรือน รายภาค (ต่อ)

TABLE 18 PERCENTAGE OF HOUSEHOLDS BY MAJOR HOUSING CHARACTERISTICS AND REGION (Contd.)

ลักษณะที่สำคัญของครัวเรือน	ทั่วราชอาณาจักร Whole kingdom	กทม. และ 3 จังหวัด ^{1/} Greater Bangkok ^{1/}	กลาง Central	เหนือ North	ตะวันออก เฉียงเหนือ Northeast	ใต้ South	Major housing characteristics
สมาชิกที่มีสิทธิเบิกค่ารักษาพยาบาล							Received government/ State enterprise's welfare
จากหน่วยงานราชการ/รัฐวิสาหกิจ.....	100.0	100.0	100.0	100.0	100.0	100.0	
ไม่มี.....	86.9	85.1	87.9	86.2	88.8	85.4	None
มี.....	13.1	14.9	12.1	13.8	11.2	14.6	Have
สมาชิกที่ได้รับบัตรประกันสุขภาพถ้วนหน้า.....	100.0	100.0	100.0	100.0	100.0	100.0	Received universal health coverage card
ไม่มี.....	18.9	33.7	24.8	11.1	9.5	14.7	None
มี.....	81.1	66.3	75.2	88.9	90.5	85.3	Have
สมาชิกที่มีบัตรรับรองสิทธิการรักษาพยาบาล (ประกันสังคม).....	100.0	100.0	100.0	100.0	100.0	100.0	Received medical card (social security)
ไม่มี.....	70.2	40.6	60.6	84.6	87.5	79.3	None
มี.....	29.8	59.4	39.4	15.4	12.5	20.7	Have
สมาชิกที่มีบัตรประกันสุขภาพเอกชน.....	100.0	100.0	100.0	100.0	100.0	100.0	Received private health insurance
ไม่มี.....	93.9	89.9	95.3	93.2	96.9	93.1	None
มี.....	6.1	10.1	4.7	6.8	3.1	6.9	Have
สมาชิกที่ได้รับสวัสดิการจัดโดยนายจ้าง.....	100.0	100.0	100.0	100.0	100.0	100.0	Received welfare by employer
ไม่มี.....	98.9	96.6	98.9	99.9	99.9	99.5	None
มี.....	1.1	3.4	1.1	0.1	0.1	0.5	Have
สมาชิกที่ได้รับเงินสงเคราะห์ เพื่อการยังชีพ							
สำหรับผู้สูงอายุ.....	100.0	100.0	100.0	100.0	100.0	100.0	Received social pension for the poor elderly
ไม่มี.....	63.5	74.1	66.3	56.2	56.4	66.0	None
มี.....	36.5	25.9	33.7	43.8	43.6	34.0	Have

สมาชิกที่ได้รับเงินสงเคราะห์สำหรับผู้พิการ.....	100.0	100.0	100.0	100.0	100.0	100.0	Received social assistant for disability
ไม่มี.....	94.5	97.5	96.1	92.3	92.0	95.1	None
มี.....	5.5	2.5	3.9	7.7	8.0	4.9	Have
สมาชิกที่ได้รับอาหารกลางวัน/อาหารเสริมฟรี.....	100.0	100.0	100.0	100.0	100.0	100.0	Received free school lunch/ supplementary food
ไม่มี.....	75.4	88.3	76.7	74.7	67.4	69.1	None
มี.....	24.6	11.7	23.3	25.3	32.6	30.9	Have
สมาชิกที่ได้รับทุนการศึกษาจากรัฐ.....	100.0	100.0	100.0	100.0	100.0	100.0	Received government's scholarship
ไม่มี.....	99.4	99.9	99.5	99.3	99.2	98.8	None
มี.....	0.6	0.1	0.5	0.7	0.8	1.2	Have
สมาชิกที่เข้าร่วมโครงการอื่นๆ ของรัฐที่ตั้งขึ้น							
เพื่อช่วยเหลือเกษตรกร.....	100.0	100.0	100.0	100.0	100.0	100.0	Other government funds to assist farmers
ไม่เข้าร่วม.....	92.6	99.8	98.5	93.6	79.8	95.5	Not participate
เข้าร่วม.....	7.4	0.2	1.5	6.4	20.2	4.5	Participate
สมาชิกที่กู้ยืมเงินโครงการเงินกู้เพื่อการศึกษาของรัฐ.....	100.0	100.0	100.0	100.0	100.0	100.0	Borrowed government loan for education
ไม่มี.....	99.1	99.4	99.3	98.9	99.0	98.3	None
มี.....	0.9	0.6	0.7	1.1	1.0	1.7	Have
สมาชิกที่กู้ยืมเงินโครงการธนาคารประชาชน							
เพื่อผู้ประกอบการอาชีพอิสระรายย่อย.....	100.0	100.0	100.0	100.0	100.0	100.0	Borrowed people bank
ไม่มี.....	99.5	100.0	99.5	99.6	99.4	99.0	None
มี.....	0.5	0.0	0.5	0.4	0.6	1.0	Have
สมาชิกที่กู้ยืมเงินกองทุนหมู่บ้าน/ ชุมชนเมือง.....	100.0	100.0	100.0	100.0	100.0	100.0	Borrowed village fund scheme
ไม่มี.....	79.7	99.6	85.6	69.6	59.8	91.8	None
มี.....	20.3	0.4	14.4	30.4	40.2	8.2	Have
สมาชิกที่กู้ยืมเงินกองทุนอื่นๆ ที่รัฐจัดให้กู้ยืม.....	100.0	100.0	100.0	100.0	100.0	100.0	Other government loan
ไม่มี.....	99.3	99.9	99.1	99.3	99.1	99.1	None
มี.....	0.7	0.1	0.9	0.7	0.9	0.9	Have
สมาชิกที่เคยใช้อินเทอร์เน็ต.....	100.0	100.0	100.0	100.0	100.0	100.0	Members who accessed to the internet
ไม่มี.....	34.6	17.1	32.4	43.1	45.7	32.7	None
มี.....	65.4	82.9	67.6	56.9	54.3	67.3	Have

ตาราง 18 ร้อยละของครัวเรือน จำแนกตามลักษณะที่สำคัญของครัวเรือน รายภาค (ต่อ)

TABLE 18 PERCENTAGE OF HOUSEHOLDS BY MAJOR HOUSING CHARACTERISTICS AND REGION (Contd.)

ลักษณะที่สำคัญของครัวเรือน	ทั่วราชอาณาจักร Whole kingdom	กทม. และ 3 จังหวัด ^{1/} Greater Bangkok ^{1/}	กลาง Central	เหนือ North	ตะวันออก เฉียงเหนือ Northeast	ใต้ South	Major housing characteristics
3. ที่อยู่อาศัย และสาธารณูปโภค							3. For living and public utility
ประเภทของที่อยู่อาศัย.....	100.0	100.0	100.0	100.0	100.0	100.0	Type of dwelling
บ้านเดี่ยว.....	74.1	37.6	68.7	91.3	93.5	79.6	Detached house
ห้องแถว/ตึกแถว/อาคารพาณิชย์.....	14.7	25.1	22.6	6.0	4.6	16.6	Row house
ทาวน์เฮ้าส์/บ้านแฝด.....	5.9	19.1	5.6	0.7	0.7	2.8	Townhouse or twinhouse
ห้องชุด.....	4.4	14.6	2.8	1.7	1.2	0.8	Apartment or flat
ห้องภายในบ้าน.....	0.7	3.0	0.1	0.2	0.0	0.1	Room or rooms
ที่อยู่อาศัยชั่วคราว และอื่น ๆ.....	0.1	0.5	0.1	0.1	0.0	0.1	Improvvised quarter and others
ชนิดของวัสดุก่อสร้างที่อยู่อาศัย.....	100.0	100.0	100.0	100.0	100.0	100.0	Construction materials
ตึก.....	59.9	80.7	66.8	45.1	40.5	74.3	Cement, brick or stone
ไม้.....	14.9	12.0	14.3	27.6	11.4	10.0	Wood
ครึ่งตึกครึ่งไม้.....	24.5	6.8	18.3	25.8	47.8	15.2	Brick and wood
วัสดุที่ทำได้ตามท้องถิ่น.....	0.4	0.0	0.3	1.1	0.1	0.4	Local materials
วัสดุที่ใช้แล้ว และอื่น ๆ.....	0.3	0.4	0.3	0.4	0.1	0.2	Re-used materials and others
สถานภาพการครอบครองที่อยู่อาศัย.....	100.0	100.0	100.0	100.0	100.0	100.0	Occupancy status
เป็นเจ้าของบ้านและที่ดิน.....	71.4	45.6	63.2	80.7	90.5	75.8	Owns dwelling and land
เป็นเจ้าของบ้านแต่เช่าที่ดิน.....	4.5	7.5	5.4	6.5	1.1	2.1	Owns dwelling on rented land
บ้านเช่า.....	16.9	36.5	23.0	6.2	5.0	13.8	Rents
อยู่โดยไม่เสียค่าเช่า.....	7.2	10.4	8.4	6.6	3.4	8.4	Occupied rented free
ใช้ที่อยู่อาศัยบางส่วนทำธุรกิจ.....	100.0	100.0	100.0	100.0	100.0	100.0	Part of dwelling used for business
ไม่ใช้.....	86.2	88.8	86.6	82.2	86.0	87.1	No
ใช้.....	13.8	11.2	13.4	17.8	14.0	12.9	Yes

เชื้อเพลิงที่ใช้ในการปรุงอาหาร.....	100.0	100.0	100.0	100.0	100.0	100.0	Cooking fuel
ไม่มีการหุงต้ม.....	9.7	14.0	12.2	10.4	5.4	5.7	No cooking
ถ่าน.....	7.5	0.7	3.8	8.4	18.2	1.6	Charcoal
ไม้.....	9.5	0.1	1.4	16.4	23.1	1.5	Wood
น้ำมันก๊าด.....	0.1	0.1	0.1	0.0	0.2	0.1	Kerosene
แก๊ส.....	69.3	75.8	79.4	62.7	50.9	88.3	Gas
ไฟฟ้า.....	3.9	9.4	3.1	2.0	2.2	2.8	Electricity
อื่น ๆ.....	0.0	0.0	0.0	0.0	0.0	0.0	Others
น้ำดื่ม.....	100.0	100.0	100.0	100.0	100.0	100.0	Drinking water
น้ำดื่มบรรจุขวด/ตู้น้ำดื่มหยอดเหรียญ.....	61.5	44.8	72.7	55.7	65.9	69.1	Bottle-water/ water-vending machine
น้ำประปาภายในบ้าน.....	3.6	1.4	2.6	9.0	1.3	5.7	Inside piped water-supply
น้ำบ่อ/บาดาลภายในบ้าน.....	1.9	0.0	0.8	3.9	1.1	5.9	Inside piped underground water
น้ำประปานอกบ้าน.....	0.1	0.0	0.1	0.1	0.0	0.3	Outside piped or public tap
น้ำบ่อ/บาดาลนอกบ้าน.....	1.3	0.0	0.3	0.8	1.2	6.0	Well or underground water
น้ำจากแม่น้ำ/ลำธาร/คลอง/น้ำตก.....	0.8	0.0	0.1	2.4	0.8	0.8	River, stream etc.
น้ำฝน.....	11.6	0.2	12.1	8.9	25.4	5.4	Rain water
น้ำประปาผ่านการบำบัด (ต้ม/กรอง).....	19.1	53.5	11.1	18.7	4.3	6.7	Treated tap water (boiled/filtered)
อื่น ๆ	0.2	0.0	0.2	0.5	0.1	0.1	Others
การใช้น้ำ.....	100.0	100.0	100.0	100.0	100.0	100.0	Water supply
น้ำประปาภายในบ้าน.....	84.6	98.6	86.1	77.6	86.0	65.7	Inside piped water-supply
น้ำบ่อ/น้ำบาดาล ภายในบ้าน.....	9.9	1.1	10.3	15.3	10.5	15.1	Inside piped underground water
น้ำประปานอกบ้าน.....	0.3	0.1	0.1	0.1	0.3	1.4	Outside piped public tap
น้ำบ่อ/น้ำบาดาลนอกบ้าน.....	2.6	0.2	1.7	1.3	2.0	11.6	Well underground water
น้ำจากแม่น้ำ/ลำธาร/คลอง/น้ำตก.....	1.9	0.0	1.0	4.9	0.9	4.5	River, stream etc.
น้ำฝน.....	0.3	0.0	0.4	0.2	0.2	0.9	Rain water
น้ำประปาผ่านการบำบัด (ต้ม/กรอง).....	0.2	0.1	0.1	0.2	0.2	0.2	Treated tap water (boiled/filtered)
อื่น ๆ.....	0.2	0.0	0.2	0.4	0.0	0.7	Others

ตาราง 18 ร้อยละของครัวเรือน จำแนกตามลักษณะที่สำคัญของครัวเรือน รายภาค (ต่อ)

TABLE 18 PERCENTAGE OF HOUSEHOLDS BY MAJOR HOUSING CHARACTERISTICS AND REGION (Contd.)

ลักษณะที่สำคัญของครัวเรือน	ทั่วราชอาณาจักร Whole kingdom	กทม. และ 3 จังหวัด ^{1/} Greater Bangkok ^{1/}	กลาง Central	เหนือ North	ตะวันออก เฉียงเหนือ Northeast	ใต้ South	Major housing characteristics
การใช้ส้วม.....	100.0	100.0	100.0	100.0	100.0	100.0	Toilet facilities
ไม่มีส้วม.....	0.3	0.1	0.2	0.3	0.2	0.6	No facility nearby
ส้วมแบบนั่งห้อยเท้า.....	40.1	72.3	43.4	34.4	20.5	29.2	Flush latrine
ส้วมแบบนั่งยอง.....	52.7	24.3	49.7	54.0	71.5	64.7	Squat
ส้วมแบบนั่งห้อยเท้าและส้วมแบบนั่งยอง.....	6.9	3.3	6.6	11.3	7.8	5.4	Bath flush and squat
ส้วมหลุม/ถัง/บ่อปลา/ถ่ายลงแม่น้ำ ลำคลองหรือส้วมลักษณะอื่น ๆ.....	0.0	0.0	0.0	0.0	0.0	0.0	Pit/ bucket/ discharge into water/ others
วิธีกำจัดขยะภายในครัวเรือน^{2/}							Method of getting rid of household garbage^{2/}
เก็บรวบรวมให้พนักงานนำไปทิ้ง.....	73.2	99.7	78.5	63.5	59.4	62.1	Take to public cleansing services
เผา.....	32.7	0.4	25.7	37.8	53.6	47.9	Burn
ฝังกลบ.....	3.3	0.1	1.1	4.6	6.3	4.6	Bury
นำไปเลี้ยงสัตว์.....	0.2	0.5	0.1	0.1	0.1	0.1	Feed animals
ทำปุ๋ยหมัก.....	0.2	0.1	0.1	0.4	0.4	0.2	Fertilizer ferment
ทิ้งลงแม่น้ำ ลำคลอง ที่สาธารณะ และอื่นๆ.....	2.6	0.8	2.9	5.5	2.6	1.3	Throwing in river, canal in public and others

1/ นนทบุรี ปทุมธานี และสมุทรปราการ

1/ Including Nonthaburi, Pathum Thani and Samut Prakan.

2/ แต่ละครัวเรือนสามารถตอบได้มากกว่า 1 วิธี

2/ Households may report more than 1 method

หมายเหตุ : "0.0" มีข้อมูลแต่น้อยกว่า 0.1

Remark : "0.0" is assigned to the value less than 0.1

ตาราง 19 ร้อยละของครัวเรือน จำแนกตามลักษณะที่สำคัญของครัวเรือน และสถานะทางเศรษฐกิจสังคมของครัวเรือน

TABLE 19 PERCENTAGE OF HOUSEHOLDS BY MAJOR HOUSING CHARACTERISTICS AND SOCIO-ECONOMIC CLASS

ลักษณะที่สำคัญของครัวเรือน	รวมทั้งสิ้น	ผู้ถือครองทำการเกษตร/เพาะเลี้ยง			ผู้ประกอบการ		ลูกจ้าง				ผู้ไม่ได้ปฏิบัติงาน		Major housing characteristics	
		Farm operators/culture			ของตนเอง		Employees				เชิงเศรษฐกิจ			
		ปลูกพืช/เลี้ยงสัตว์/เพาะเลี้ยง			ประมง, ป่าไม้,	ที่ไม่ใช่	ผู้จัดการ	คนงานเกษตร	คนงาน	เสมียน	ผู้ปฏิบัติงาน	เชิงเศรษฐกิจ		
		Plant/animal/culture			ล่าสัตว์, หาของป่า,	การเกษตร	นักวิชาการ	ป่าไม้ และ	ด้านการขนส่ง	พนักงานขาย	ในกระบวนการผลิต	Econo-		
		ส่วนใหญ่เป็น			ส่วนใหญ่	บริการทางการเกษตร	Entrepreneurs	และ	ประมง	และงานพื้นฐาน	และ	ก่อสร้างและเหมืองแร่		mically
		เจ้าของที่ดิน	เช่าที่ดิน/ทำฟรี	Fishing,	for	ผู้ประกอบการวิชาชีพ	Labourers in	Labourers in	ให้บริการ	Workers related	inactive			
Total	ส่วนใหญเป็น	ส่วนใหญ่	บริการทางการเกษตร	Entrepreneurs	และ	ประมง	และงานพื้นฐาน	และ	ก่อสร้างและเหมืองแร่	Econo-				
	Mainly	Mainly renting	forestry,hunting,	non-	Professional,	agriculture	logistics,	Clerical, sales	to production,					
	owning	land /land	agricultural	agricultural	technician	forestry	transportation	sales and	construction					
	land	occupied for free	service	business	and manager	and fishery	and basic work	service workers	and mining					

1. หัวหน้าครัวเรือน												
เพศ.....	100.0	100.0	100.0	100.0	100.0	100.0	100.0	100.0	100.0	100.0	100.0	Sex
ชาย.....	61.7	73.0	73.5	62.7	62.3	62.0	67.3	67.5	59.0	69.8	50.6	Male
หญิง.....	38.3	27.0	26.5	37.3	37.7	38.0	32.7	32.5	41.0	30.2	49.4	Female
อายุ.....	100.0	100.0	100.0	100.0	100.0	100.0	100.0	100.0	100.0	100.0	100.0	Age
ต่ำกว่า 20 ปี.....	0.6	0.0	0.0	0.7	0.1	0.1	0.3	0.5	0.4	0.3	1.9	Under 20 Years
20 - 29 ปี.....	6.0	0.8	1.6	1.9	2.5	5.3	6.1	13.6	11.2	12.3	3.6	20 - 29 Years
30 - 39 ปี.....	11.7	7.2	6.2	10.5	11.0	14.1	17.0	13.2	18.1	21.9	2.2	30 - 39 Years
40 - 49 ปี.....	20.5	20.9	28.4	20.7	28.4	21.8	25.4	22.7	24.3	25.2	6.9	40 - 49 Years
50 - 59 ปี.....	25.2	32.1	32.3	35.4	31.0	30.2	28.0	26.2	25.8	21.3	15.4	50 - 59 Years
60 ปี ขึ้นไป.....	36.0	39.0	31.5	30.8	27.1	28.6	23.4	23.8	20.3	18.9	70.1	60 Years or more
สถานภาพสมรส.....	100.0	100.0	100.0	100.0	100.0	100.0	100.0	100.0	100.0	100.0	100.0	Marital status
โสด.....	11.5	3.0	2.0	9.1	7.8	16.2	8.4	14.2	17.2	15.7	10.8	Never married
แต่งงาน.....	64.1	78.1	82.9	63.5	71.2	65.3	69.5	63.9	60.3	66.1	51.0	Married
ม่าย.....	17.8	15.1	11.6	20.9	13.4	12.7	13.7	13.3	13.7	11.0	32.8	Widowed
หย่าร้าง.....	2.9	1.5	1.5	3.5	3.4	2.9	2.1	3.4	4.4	2.6	2.6	Divorced
แยกกันอยู่.....	3.7	2.4	2.1	3.1	4.3	3.0	6.3	5.2	4.4	4.7	2.8	Separated

ตาราง 19 ร้อยละของครัวเรือน จำแนกตามลักษณะที่สำคัญของครัวเรือน และสถานะทางเศรษฐกิจของครัวเรือน (ต่อ)

TABLE 19 PERCENTAGE OF HOUSEHOLDS BY MAJOR HOUSING CHARACTERISTICS AND SOCIO-ECONOMIC CLASS (Contd.)

ลักษณะที่สำคัญของครัวเรือน	รวมทั้งสิ้น Total	ผู้ถือครองทำการเกษตร/เพาะเลี้ยง Farm operators/culture		ผู้ประกอบการ ของตนเอง		ลูกจ้าง Employees				ผู้ไม่ได้ ปฏิบัติงาน		เชิงเศรษฐกิจ Econo- mically inactive	Major housing characteristics
		ปลูกพืช/เลี้ยงสัตว์/เพาะเลี้ยง Plant/animal/culture	ประมง, ป่าไม้, ล่าสัตว์, หาดของป่า, การเกษตร	ที่ไม่ใช่ การเกษตร	ผู้จัดการ นักวิชาการ และ ผู้ปฏิบัติงานวิชาชีพ	คนงานเกษตร ป่าไม้ และ ประมง	คนงาน ด้านการขนส่ง และงานพื้นฐาน	เสมียน พนักงานขาย และ ให้บริการ	ผู้ปฏิบัติงาน ในกระบวนการผลิต ก่อสร้างและเหมืองแร่				
		ส่วนใหญ่เป็น	ส่วนใหญ่	บริการทางการเกษตร	Entrepreneurs	และ	ประมง	และงานพื้นฐาน	และ	ก่อสร้างและเหมืองแร่			
		เจ้าของที่ดิน	เช่าที่ดิน/ทำฟรี	Fishing, forestry,hunting, agricultural service	for non- agricultural business	Professional, technician and manager	agriculture forestry and fishery	logistics, transportation and basic work	Clerical, sales sales and service workers	Workers related to production, construction and mining			
		Mainly owning land	Mainly renting land /land occupied for free										
		land	occupied for free	service	business	and manager	and fishery	and basic work	service workers	and mining			
ระดับการศึกษาสูงสุดที่เรียนจบ.....	100.0	100.0	100.0	100.0	100.0	100.0	100.0	100.0	100.0	100.0	100.0	100.0	Level of completed education level
ไม่เคยเรียน.....	4.8	3.7	11.6	12.3	3.1	1.2	9.3	6.2	3.2	5.3	6.9	6.9	Never attended school
ก่อนประถมศึกษาและประถมศึกษา.....	57.4	77.3	72.1	73.9	56.3	25.5	71.5	66.3	47.9	54.2	66.9	66.9	Pre - primary and primary education
มัธยมศึกษาตอนต้น / ตอนปลาย.....	20.1	14.8	14.1	11.0	24.2	14.9	15.4	22.0	28.2	28.0	13.5	13.5	Lower secondary / upper secondary education
อาชีวศึกษาและอนุปริญญา.....	6.9	2.4	1.5	1.7	8.2	9.9	2.6	3.8	11.2	9.1	4.1	4.1	Vocational or technical and post-secondary education
ปริญญาตรี.....	8.9	1.8	0.7	0.7	7.4	37.7	1.1	0.3	9.0	1.9	7.5	7.5	University / bachelor degree level
สูงกว่าปริญญาตรี.....	1.6	0.0	0.0	0.0	0.8	10.8	0.0	0.0	0.4	0.0	1.0	1.0	Postgraduate / master / doctoral degree level
การศึกษาอื่นๆ.....	0.3	0.0	0.0	0.4	0.0	0.1	0.2	1.4	0.1	1.5	0.1	0.1	Other education
2. สมาชิกในครัวเรือน (รวมหัวหน้าครัวเรือน)													
												2. Member of household	
ขนาดของครัวเรือน (รวมคนรับใช้).....	100.0	100.0	100.0	100.0	100.0	100.0	100.0	100.0	100.0	100.0	100.0	100.0	Household size (include servants)
1 - 2 คน.....	48.5	36.5	31.6	44.6	41.8	38.4	39.0	44.9	47.1	48.9	68.0	68.0	1 - 2 Persons
3 - 4 คน.....	37.1	46.3	48.7	40.4	41.3	43.3	41.9	39.3	36.5	36.7	25.3	25.3	3 - 4 Persons
5 - 7 คน.....	13.6	16.7	17.6	14.5	15.7	17.6	17.9	14.6	15.5	13.5	6.5	6.5	5 - 7 Persons
8 คนขึ้นไป.....	0.8	0.6	2.1	0.5	1.3	0.8	1.3	1.2	0.9	0.9	0.2	0.2	8 Persons or more
ขนาดของครัวเรือน (ไม่รวมคนรับใช้/ลูกจ้าง).....	100.0	100.0	100.0	100.0	100.0	100.0	100.0	100.0	100.0	100.0	100.0	100.0	Household size (exclude servants/employee)
1 - 2 คน.....	48.6	36.5	31.6	44.6	41.9	38.5	39.0	44.9	47.2	48.9	68.2	68.2	1 - 2 Persons
3 - 4 คน.....	37.0	46.3	48.7	40.4	41.2	43.3	41.9	39.3	36.4	36.7	25.1	25.1	3 - 4 Persons
5 - 7 คน.....	13.6	16.7	17.6	14.5	15.6	17.5	17.9	14.6	15.5	13.4	6.5	6.5	5 - 7 Persons
8 คนขึ้นไป.....	0.8	0.6	2.1	0.5	1.3	0.7	1.3	1.2	0.9	0.9	0.2	0.2	8 Persons or more
จำนวนผู้ทำงานหารายได้.....	100.0	100.0	100.0	100.0	100.0	100.0	100.0	100.0	100.0	100.0	100.0	100.0	Number of earners
ไม่มี.....	12.9	0.0	0.0	0.0	0.0	0.0	0.0	0.1	0.0	0.0	56.4	56.4	None
1 คน.....	31.1	19.5	13.6	39.9	33.3	38.6	34.3	39.5	41.8	35.2	20.8	20.8	1 Person
2 - 3 คน.....	51.6	73.9	78.2	56.8	60.5	56.5	60.4	54.2	53.0	60.1	22.1	22.1	2 - 3 Persons
4 คนขึ้นไป.....	4.4	6.6	8.3	3.3	6.2	4.9	5.3	6.2	5.1	4.7	0.7	0.7	4 Persons or more

จำนวนผู้พิการในครัวเรือน	100.0	100.0	100.0	100.0	100.0	100.0	100.0	100.0	100.0	100.0	100.0	Number disability
ไม่มีผู้พิการ.....	92.4	93.1	93.2	90.9	93.5	96.1	92.1	92.5	94.6	95.5	86.4	None
1 คน.....	6.6	6.1	6.2	8.5	5.7	3.2	7.1	6.2	4.6	3.8	11.8	1 Person
2 - 3 คน.....	0.9	0.8	0.5	0.4	0.7	0.6	0.8	1.2	0.7	0.7	1.7	2 - 3 Persons
4 คนขึ้นไป.....	0.1	0.0	0.0	0.2	0.1	0.1	0.1	0.1	0.2	0.0	0.1	4 Persons or more
สมาชิกที่มีสิทธิเบิกค่ารักษาพยาบาล												Received government/
จากหน่วยงานราชการ/รัฐวิสาหกิจ.....	100.0	100.0	100.0	100.0	100.0	100.0	100.0	100.0	100.0	100.0	100.0	State enterprise's welfare
ไม่มี.....	86.9	93.9	94.2	98.1	94.1	56.0	96.8	94.6	87.4	97.3	82.5	None
มี.....	13.1	6.1	5.8	1.9	5.9	44.0	3.2	5.4	12.6	2.7	17.5	Have
สมาชิกที่ได้รับบัตรประกันสุขภาพถ้วนหน้า.....	100.0	100.0	100.0	100.0	100.0	100.0	100.0	100.0	100.0	100.0	100.0	Received universal health coverage card
ไม่มี.....	18.9	2.8	3.1	2.2	5.4	43.7	5.4	17.4	30.6	32.0	13.2	None
มี.....	81.1	97.2	96.9	97.8	94.6	56.3	94.6	82.6	69.4	68.0	86.8	Have
สมาชิกที่มีบัตรรับรองสิทธิการรักษาพยาบาล												Received medical card
(ประกันสังคม).....	100.0	100.0	100.0	100.0	100.0	100.0	100.0	100.0	100.0	100.0	100.0	(social security)
ไม่มี.....	70.2	95.4	93.2	98.0	84.7	41.9	92.6	62.1	37.1	41.5	95.3	None
มี.....	29.8	4.6	6.8	2.0	15.3	58.1	7.4	37.9	62.9	58.5	4.7	Have
สมาชิกที่มีบัตรประกันสุขภาพเอกชน.....	100.0	100.0	100.0	100.0	100.0	100.0	100.0	100.0	100.0	100.0	100.0	Received private health insurance
ไม่มี.....	93.9	94.9	94.9	95.6	91.0	86.4	95.7	95.5	95.1	97.4	95.5	None
มี.....	6.1	5.1	5.1	4.4	9.0	13.6	4.3	4.5	4.9	2.6	4.5	Have
สมาชิกที่ได้รับสวัสดิการจัดโดยนายจ้าง.....	100.0	100.0	100.0	100.0	100.0	100.0	100.0	100.0	100.0	100.0	100.0	Received welfare by employer
ไม่มี.....	98.9	99.9	99.9	100.0	99.7	95.3	99.4	98.4	98.5	98.6	100.0	None
มี.....	1.1	0.1	0.1	0.0	0.3	4.7	0.6	1.6	1.5	1.4	0.0	Have
สมาชิกที่ได้รับเงินสงเคราะห์ เพื่อการยังชีพ												
สำหรับผู้สูงอายุ.....	100.0	100.0	100.0	100.0	100.0	100.0	100.0	100.0	100.0	100.0	100.0	Received social pension for the poor elderly
ไม่มี.....	63.5	57.9	66.0	68.5	69.6	70.2	73.7	73.5	77.3	78.6	36.4	None
มี.....	36.5	42.1	34.0	31.5	30.4	29.8	26.3	26.5	22.7	21.4	63.6	Have
สมาชิกที่ได้รับเงินสงเคราะห์สำหรับผู้พิการ.....	100.0	100.0	100.0	100.0	100.0	100.0	100.0	100.0	100.0	100.0	100.0	Received social assistant for disability
ไม่มี.....	94.5	95.1	94.1	93.7	95.5	97.4	94.4	95.6	96.3	96.7	89.5	None
มี.....	5.5	4.9	5.9	6.3	4.5	2.6	5.6	4.4	3.7	3.3	10.5	Have
สมาชิกที่ได้รับอาหารกลางวัน/อาหารเสริมฟรี.....	100.0	100.0	100.0	100.0	100.0	100.0	100.0	100.0	100.0	100.0	100.0	Received free school lunch/ supplementary food
ไม่มี.....	75.4	67.0	62.0	67.6	73.2	81.4	63.3	75.7	77.1	76.0	79.8	None
มี.....	24.6	33.0	38.0	32.4	26.8	18.6	36.7	24.3	22.9	24.0	20.2	Have

ตาราง 19 ร้อยละของครัวเรือน จำแนกตามลักษณะที่สำคัญของครัวเรือน และสถานะทางเศรษฐกิจของครัวเรือน (ต่อ)

TABLE 19 PERCENTAGE OF HOUSEHOLDS BY MAJOR HOUSING CHARACTERISTICS AND SOCIO-ECONOMIC CLASS (Contd.)

ลักษณะที่สำคัญของครัวเรือน	รวมทั้งสิ้น Total	ผู้ถือครองทำการเกษตร/เพาะเลี้ยง			ผู้ประกอบการ	ลูกจ้าง					ผู้ไม่ได้		Major housing characteristics
		Farm operators/culture			ของตนเอง	Employees					ปฏิบัติงาน		
		ปลูกพืช/เลี้ยงสัตว์/เพาะเลี้ยง		ประมง, ป่าไม้,	ที่ไม่ใช่	ผู้จัดการ	คนงานเกษตร	คนงาน	เสมียน	ผู้ปฏิบัติงาน	เชิงเศรษฐกิจ		
		Plant/animal/culture		ล่าสัตว์, หาของป่า,	การเกษตร	นักวิชาการ	ป่าไม้ และ	ด้านการขนส่ง	พนักงานขาย	ในกระบวนการผลิต	Econo-		
		ส่วนใหญ่เป็น	ส่วนใหญ่	บริการทางการเกษตร	Entrepreneurs	และ	ประมง	และงานพื้นฐาน	และ	ก่อสร้างและเหมืองแร่	mically		
		เจ้าของที่ดิน	เช่าที่ดิน/ทำฟรี	Fishing,	for	ผู้ปฏิบัติงานวิชาชีพ	Labourers in	Labourers in	ให้บริการ	Workers related	inactive		
	Mainly	Mainly	forestry,hunting,	non-	Professional,	agriculture	logistics,	Clerical, sales	to production,				
	owning	land /land	agricultural	agricultural	technician	forestry	transportation	sales and	construction				
	land	occupied for free	service	business	and manager	and fishery	and basic work	service workers	and mining				
สมาชิกที่ได้รับทุนการศึกษาจากรัฐ.....	100.0	100.0	100.0	100.0	100.0	100.0	100.0	100.0	100.0	100.0	100.0	100.0	Received government's scholarship
ไม่มี.....	99.4	99.0	98.8	98.9	99.4	99.7	99.3	99.2	99.6	99.6	99.3	99.3	None
มี.....	0.6	1.0	1.2	1.1	0.6	0.3	0.7	0.8	0.4	0.4	0.7	0.7	Have
สมาชิกที่เข้าร่วมโครงการอื่นๆ ของรัฐที่ตั้งขึ้น													
เพื่อช่วยเหลือเกษตรกร.....	100.0	100.0	100.0	100.0	100.0	100.0	100.0	100.0	100.0	100.0	100.0	100.0	Other government funds to assist farmers
ไม่เข้าร่วม.....	92.6	81.8	85.3	91.1	95.4	95.9	95.1	94.0	96.1	95.6	90.0	90.0	Not participate
เข้าร่วม.....	7.4	18.2	14.7	8.9	4.6	4.1	4.9	6.0	3.9	4.4	10.0	10.0	Participate
สมาชิกที่กู้ยืมเงินโครงการเงินกู้เพื่อการศึกษาของรัฐ....	100.0	100.0	100.0	100.0	100.0	100.0	100.0	100.0	100.0	100.0	100.0	100.0	Borrowed government loan for education
ไม่มี.....	99.1	99.3	99.2	99.7	99.1	98.6	99.8	99.4	98.6	99.2	99.1	99.1	None
มี.....	0.9	0.7	0.8	0.3	0.9	1.4	0.2	0.6	1.4	0.8	0.9	0.9	Have
สมาชิกที่กู้ยืมเงินโครงการธนาคารประชาชน													
เพื่อผู้ประกอบการอาชีพอิสระรายย่อย.....	100.0	100.0	100.0	100.0	100.0	100.0	100.0	100.0	100.0	100.0	100.0	100.0	Borrowed people bank
ไม่มี.....	99.5	99.2	98.9	99.6	99.4	99.7	99.4	99.4	99.7	99.7	99.5	99.5	None
มี.....	0.5	0.8	1.1	0.4	0.6	0.3	0.6	0.6	0.3	0.3	0.5	0.5	Have
สมาชิกที่กู้ยืมเงินกองทุนหมู่บ้าน/ ชุมชนเมือง.....	100.0	100.0	100.0	100.0	100.0	100.0	100.0	100.0	100.0	100.0	100.0	100.0	Borrowed village fund scheme
ไม่มี.....	79.7	58.3	52.7	65.3	81.3	90.6	78.2	78.2	88.0	83.2	79.2	79.2	None
มี.....	20.3	41.7	47.3	34.7	18.7	9.4	21.8	21.8	12.0	16.8	20.8	20.8	Have
สมาชิกที่กู้ยืมเงินกองทุนอื่นๆ ที่รัฐจัดให้กู้ยืม.....	100.0	100.0	100.0	100.0	100.0	100.0	100.0	100.0	100.0	100.0	100.0	100.0	Other government loan
ไม่มี.....	99.3	98.6	98.4	98.9	99.4	99.5	98.9	99.1	99.5	99.3	99.5	99.5	None
มี.....	0.7	1.4	1.6	1.1	0.6	0.5	1.1	0.9	0.5	0.7	0.5	0.5	Have
สมาชิกที่เคยใช้อินเทอร์เน็ต.....	100.0	100.0	100.0	100.0	100.0	100.0	100.0	100.0	100.0	100.0	100.0	100.0	Members who accessed to the internet
ไม่มี.....	34.6	47.0	45.4	50.4	32.7	6.4	46.8	41.5	19.6	32.3	67.0	67.0	None
มี.....	65.4	53.0	54.6	49.6	67.3	93.6	53.2	58.5	80.4	67.7	33.0	33.0	Have

3. ที่อยู่อาศัย และสาธารณูปโภค

3. For living and public utility

ประเภทของที่อยู่อาศัย.....	100.0	100.0	100.0	100.0	100.0	100.0	100.0	100.0	100.0	100.0	100.0	Type of dwelling
บ้านเดี่ยว.....	74.1	98.8	99.6	99.6	66.9	64.7	92.0	72.5	56.6	58.3	87.8	Detached house
ห้องแถว/ตึกแถว/อาคารพาณิชย์.....	14.7	1.0	0.2	0.1	21.1	12.6	6.9	17.9	25.0	26.5	6.0	Row house
ทาวน์เฮ้าส์/บ้านแฝด.....	5.9	0.2	0.1	0.2	8.5	16.5	0.5	2.5	6.8	5.7	3.3	Townhouse or twinhouse
ห้องชุด.....	4.4	0.0	0.0	0.0	2.3	5.7	0.1	5.7	9.6	8.1	2.6	Apartment or flat
ห้องภายในบ้าน.....	0.7	0.0	0.1	0.0	1.1	0.3	0.3	1.1	1.9	0.8	0.2	Room or rooms
ที่อยู่อาศัยชั่วคราว และอื่น ๆ.....	0.1	0.0	0.0	0.1	0.1	0.1	0.3	0.3	0.1	0.7	0.0	Improvised quarter and others
ชนิดของวัสดุก่อสร้างที่อยู่อาศัย.....	100.0	100.0	100.0	100.0	100.0	100.0	100.0	100.0	100.0	100.0	100.0	Construction materials
ตึก.....	59.9	41.2	35.5	41.8	69.5	74.5	56.8	55.0	69.5	66.9	48.2	Cement, brick or stone
ไม้.....	14.9	18.8	31.4	33.1	10.4	6.2	21.0	17.4	13.3	14.2	17.9	Wood
ครึ่งตึกครึ่งไม้.....	24.5	39.4	30.9	22.5	19.8	19.3	19.4	25.8	17.0	17.8	33.3	Brick and wood
วัสดุที่หาได้ตามท้องถิ่น.....	0.4	0.5	2.0	2.1	0.1	0.0	1.4	1.0	0.1	0.2	0.4	Local materials
วัสดุที่ใช้แล้ว และอื่น ๆ.....	0.3	0.1	0.3	0.6	0.1	0.0	1.4	0.8	0.2	1.0	0.1	Re-used materials and others
สถานภาพการครอบครองที่อยู่อาศัย.....	100.0	100.0	100.0	100.0	100.0	100.0	100.0	100.0	100.0	100.0	100.0	Occupancy status
เป็นเจ้าของบ้านและที่ดิน.....	71.4	97.1	82.5	83.6	69.1	76.2	73.1	60.5	49.5	52.9	84.6	Owns dwelling and land
เป็นเจ้าของบ้านแต่เช่าที่ดิน.....	4.5	1.5	14.9	9.9	5.5	3.1	3.9	6.8	5.6	5.0	3.2	Owns dwelling on rented land
บ้านเช่า.....	16.9	0.2	0.9	1.1	21.4	12.2	5.6	22.7	32.2	33.8	6.2	Rents
อยู่โดยไม่เสียค่าเช่า.....	7.2	1.3	1.8	5.5	4.1	8.5	17.4	10.0	12.7	8.3	5.9	Occupied rented free
ใช้ที่อยู่อาศัยบางส่วนทำธุรกิจ.....	100.0	100.0	100.0	100.0	100.0	100.0	100.0	100.0	100.0	100.0	100.0	Part of dwelling used for business
ไม่ใช้.....	86.2	90.4	88.2	94.8	53.2	91.1	95.1	93.0	93.2	94.2	93.5	No
ใช้.....	13.8	9.6	11.8	5.2	46.8	8.9	4.9	7.0	6.8	5.8	6.5	Yes
เชื้อเพลิงที่ใช้ในการปรุงอาหาร.....	100.0	100.0	100.0	100.0	100.0	100.0	100.0	100.0	100.0	100.0	100.0	Cooking fuel
ไม่มีการหุงต้ม.....	9.7	0.8	0.8	2.2	8.3	9.6	3.1	13.1	15.6	11.9	11.2	No cooking
ถ่าน.....	7.5	15.3	9.1	9.9	4.4	1.7	10.1	7.8	3.5	6.1	11.7	Charcoal
ไม้.....	9.5	14.8	20.4	32.0	4.0	1.8	9.4	14.8	3.4	7.8	16.8	Wood
น้ำมันก๊าด.....	0.1	0.2	0.0	0.0	0.1	0.2	0.0	0.0	0.1	0.1	0.1	Kerosene
แก๊ส.....	69.3	68.6	69.7	55.2	81.0	81.6	74.7	58.6	70.0	66.8	57.8	Gas
ไฟฟ้า.....	3.9	0.3	0.0	0.7	2.2	5.2	2.7	5.7	7.5	7.3	2.4	Electricity
อื่น ๆ.....	0.0	0.0	0.0	0.1	0.0	0.0	0.0	0.0	0.0	0.0	0.0	Others

ตาราง 19 ร้อยละของครัวเรือน จำแนกตามลักษณะที่สำคัญของครัวเรือน และสถานะทางเศรษฐกิจของครัวเรือน (ต่อ)

TABLE 19 PERCENTAGE OF HOUSEHOLDS BY MAJOR HOUSING CHARACTERISTICS AND SOCIO-ECONOMIC CLASS (Contd.)

ลักษณะที่สำคัญของครัวเรือน	รวมทั้งสิ้น Total	ผู้ถือครองทำการเกษตร/เพาะเลี้ยง			ผู้ประกอบการ	ลูกจ้าง					ผู้ไม่ได้	Major housing characteristics
		Farm operators/culture			ของตนเอง	Employees					ปฏิบัติงาน	
		ปลูกพืช/เลี้ยงสัตว์/เพาะเลี้ยง		ประมง, ป่าไม้,	ที่ไม่ใช่	ผู้จัดการ	คนงานเกษตร	คนงาน	เสมียน	ผู้ปฏิบัติงาน	เชิงเศรษฐกิจ	
		Plant/animal/culture		ล่าสัตว์, หาของป่า,	การเกษตร	นักวิชาการ	ป่าไม้ และ	ด้านการขนส่ง	พนักงานขาย	ในกระบวนการผลิต	Econo-	
		ส่วนใหญ่เป็น	ส่วนใหญ่	บริการทางการเกษตร	Entrepreneurs	และ	ประมง	และงานพื้นฐาน	และ	ก่อสร้างและเหมืองแร่	mically	
		เจ้าของที่ดิน	เช่าที่ดิน/ทำฟรี	Fishing,	for	ผู้ปฏิบัติงานวิชาชีพ	Labourers in	Labourers in	ให้บริการ	Workers related	inactive	
		Mainly	Mainly renting	forestry,hunting,	non-	Professional,	agriculture	logistics,	Clerical, sales	to production,		
		owning	land /land	agricultural	agricultural	technician	forestry	transportation	sales and	construction		
		land	occupied for free	service	business	and manager	and fishery	and basic work	service workers	and mining		
น้ำดื่ม.....	100.0	100.0	100.0	100.0	100.0	100.0	100.0	100.0	100.0	100.0	100.0	Drinking water
น้ำดื่มบรรจุขวด/ตู้/น้ำดื่มหยอดเหรียญ.....	61.5	54.8	39.9	49.4	66.6	54.8	58.6	67.8	69.9	70.9	55.0	Bottle-water/ Water-vending machine
น้ำประปาภายในบ้าน.....	3.6	4.9	8.0	13.3	2.2	2.0	6.0	5.9	2.1	3.4	4.0	Inside piped water-supply
น้ำบ่อ/บาดาลภายในบ้าน.....	1.9	4.2	6.3	2.7	1.4	1.1	5.1	2.0	1.0	1.1	2.0	Inside piped underground water
น้ำประปานอกบ้าน.....	0.1	0.1	0.6	0.0	0.0	0.0	0.3	0.1	0.1	0.1	0.0	Outside piped or public tap
น้ำบ่อ/บาดาลนอกบ้าน.....	1.3	3.8	2.1	1.3	0.7	0.4	4.7	1.0	0.7	1.1	1.2	Well or underground water
น้ำจากแม่น้ำ/ลำธาร/คลอง/น้ำตก.....	0.8	1.3	8.3	4.2	0.4	0.2	1.8	0.6	0.1	0.2	0.8	River, stream etc.
น้ำฝน.....	11.6	22.3	20.5	21.8	4.7	2.9	18.2	11.4	5.4	10.7	18.3	Rain water
น้ำประปาผ่านการบำบัด (ต้ม/กรอง).....	19.1	8.5	13.9	6.3	23.9	38.6	5.1	11.2	20.5	12.4	18.6	Treated tap water (boiled/filtered)
อื่น ๆ	0.2	0.1	0.5	1.0	0.1	0.1	0.1	0.1	0.2	0.2	0.1	Others
การใช้น้ำ.....	100.0	100.0	100.0	100.0	100.0	100.0	100.0	100.0	100.0	100.0	100.0	Water supply
น้ำประปาภายในบ้าน.....	84.6	71.7	65.9	79.4	87.3	91.2	68.4	85.0	89.2	87.4	84.7	Inside piped water-supply
น้ำบ่อ/น้ำบาดาล ภายในบ้าน.....	9.9	15.6	15.8	10.6	8.9	6.4	13.4	9.9	7.7	9.1	10.8	Inside piped underground water
น้ำประปานอกบ้าน.....	0.3	0.7	0.6	0.1	0.3	0.2	0.9	0.2	0.2	0.2	0.3	Outside piped public tap
น้ำบ่อ/น้ำบาดาลนอกบ้าน.....	2.6	6.1	3.9	1.4	2.1	1.2	8.7	2.1	1.9	2.1	2.1	Well underground water
น้ำจากแม่น้ำ/ลำธาร/คลอง/น้ำตก.....	1.9	4.5	12.3	6.7	1.1	0.7	6.6	1.5	0.6	0.7	1.6	River, stream etc.
น้ำฝน.....	0.3	0.7	0.4	0.9	0.1	0.1	0.8	0.5	0.1	0.2	0.4	Rain water
น้ำประปาผ่านการบำบัด (ต้ม/กรอง).....	0.2	0.1	0.0	0.1	0.2	0.3	0.4	0.6	0.1	0.2	0.1	Treated tap water (boiled/filtered)
อื่น ๆ	0.2	0.6	1.1	0.9	0.1	0.0	1.0	0.3	0.1	0.0	0.1	Others

การใช้ส้วม.....	100.0	100.0	100.0	100.0	100.0	100.0	100.0	100.0	100.0	100.0	100.0	Toilet facilities
ไม่มีส้วม.....	0.3	0.1	0.5	0.3	0.1	0.0	1.7	0.5	0.3	0.3	0.3	No facility nearby
ส้วมแบบนั่งห้อยเท้า.....	40.1	19.5	20.7	12.3	46.5	68.5	12.6	25.7	45.8	34.7	40.0	Flush latrine
ส้วมแบบนั่งยอง.....	52.7	72.2	71.6	83.8	44.2	21.2	82.2	70.7	48.7	61.0	52.4	Squat
ส้วมแบบนั่งห้อยเท้าและส้วมแบบนั่งยอง.....	6.9	8.2	7.2	3.4	9.1	10.3	3.3	3.1	5.2	4.0	7.2	Bath flush and squat
ส้วมหลุม/ถัง/บ่อปลา/ถ่ายลงแม่น้ำ												Pit/ bucket/ discharge
ลำคลองหรือส้วมลักษณะอื่น ๆ.....	0.0	0.0	0.0	0.2	0.0	0.0	0.2	0.0	0.0	0.0	0.0	into water/ others
วิธีการกำจัดขยะภายในครัวเรือน ^{1/}												Method of getting rid of household garbage ^{1/}
เก็บรวบรวมให้พนักงานนำไปทิ้ง.....	73.2	46.4	49.4	48.5	81.6	89.0	44.5	73.4	87.1	80.5	65.7	Take to public cleansing service
เผา.....	32.7	64.3	55.5	51.0	23.6	14.9	62.4	32.8	16.7	25.0	41.5	Burn
ฝังกลบ.....	3.3	9.2	4.6	4.4	2.3	1.9	4.9	2.2	1.8	1.8	3.8	Bury
นำไปเลี้ยงสัตว์.....	0.2	0.1	0.2	0.1	0.2	0.2	0.2	0.2	0.2	0.2	0.2	Feed animals
ทำปุ๋ยหมัก.....	0.2	0.5	0.9	0.1	0.2	0.4	0.0	0.0	0.2	0.1	0.2	Fertilizer ferment
ทิ้งลงแม่น้ำ ลำคลอง ที่สาธารณะ และอื่นๆ.....	2.6	2.6	7.4	10.1	2.3	1.5	2.6	2.7	1.8	2.2	3.2	Throwing in river, canal in public and others

1/ แต่ละครัวเรือนสามารถตอบได้มากกว่า 1 วิธี

1/ Households may report more than 1 method

หมายเหตุ : "0.0" มีข้อมูลแต่น้อยกว่า 0.1

Remark : "0.0" is assigned to the value less than 0.1

ภาคผนวก

ภาคผนวก ระเบียบวิธี

1. แผนการสุ่มตัวอย่าง

แผนการสุ่มตัวอย่างที่ใช้เป็นแบบ Stratified Two-stage Sampling โดยมีกรุงเทพมหานคร และจังหวัดเป็นสตราตัม (77 สตราตัม) และในแต่ละสตราตัม (ยกเว้นกรุงเทพมหานคร) ได้ทำการแบ่งออกเป็น 2 สตราตัมย่อยตามลักษณะการปกครองของกรมการปกครอง คือ ในเขตเทศบาล และนอกเขตเทศบาล แล้วทำการเลือกตัวอย่าง ดังนี้

1) การเลือกตัวอย่างขั้นที่หนึ่ง

จากแต่ละสตราตัมย่อย หรือแต่ละเขตการปกครอง ได้ทำการเลือก EA ตัวอย่าง อย่างอิสระต่อกัน โดยให้ความน่าจะเป็นในการเลือกเป็นปฏิภาคกับจำนวนครัวเรือนของ EA นั้น ๆ

2) การเลือกตัวอย่างขั้นที่สอง

เป็นการเลือกครัวเรือนตัวอย่างจากครัวเรือนส่วนบุคคลทั้งสิ้นในบัญชีรายชื่อครัวเรือน ซึ่งได้จากการนับจดในแต่ละ EA ตัวอย่าง แล้วจัดเรียงรายชื่อครัวเรือนส่วนบุคคลใหม่ตามขนาดของครัวเรือน (จำนวนสมาชิกในครัวเรือน) และประเภทครัวเรือนเชิงเศรษฐกิจ (ตามอาชีพที่ก่อให้เกิดรายได้สูงสุดในครัวเรือน) ก่อนทำการเลือกครัวเรือนตัวอย่างด้วยวิธีการสุ่มแบบมีระบบ โดยกำหนดขนาดตัวอย่างในแต่ละเขต คือ

(1) ในเขตเทศบาล เลือก 15 ครัวเรือนตัวอย่างต่อ EA

(2) นอกเขตเทศบาล เลือก 10 ครัวเรือนตัวอย่างต่อ EA

ได้จำนวนครัวเรือนส่วนบุคคลตัวอย่างของการสำรวจทั้งสิ้น 52,000 ครัวเรือน

2. วิธีการประมาณผล

การเสนอผลข้อมูลในระดับจังหวัด ส่วนในระดับภาค คือ ตอนพิเศษ (กรุงเทพมหานคร นนทบุรี ปทุมธานี และสมุทรปราการ) ภาคกลาง (ยกเว้นตอนพิเศษ) ภาคเหนือ ภาคตะวันออกเฉียงเหนือ และภาคใต้ นั้น ได้เสนอผลในระดับเขตการปกครอง คือ ในเขตเทศบาล และนอกเขตเทศบาล ประมาณค่าดังนี้

1) การประมาณค่ายอดรวม

ในการประมาณค่า กำหนดให้

$k = 1, 2, 3, \dots, m_{hij}$ (เขตแจงนับตัวอย่าง)

$j = 1, 2$ (เขตการปกครอง)

$i = 1, 2, 3, \dots, A_h$ (จังหวัด)

$h = 1, 2, 3, 4, 5$ (ภาค)

- (1) สูตรการประมาณค่ายอดรวมที่ปรับแล้วของลักษณะที่ต้องการศึกษา X ของครัวเรือน สำหรับภาค h คือ

$$x_h'' = \sum_{i=1}^{A_h} \sum_{j=1}^2 \frac{x_{hij}'}{y_{hij}'} y_{hij} \dots\dots\dots (1)$$

โดยที่ y_{hij} คือ ค่าประมาณจำนวนครัวเรือนทั้งสิ้น ที่ได้จากการคาดประมาณประชากร ของประเทศไทย^{1/} สำหรับเขตการปกครอง j จังหวัด i ภาค h

x_{hij}' คือ ค่าประมาณยอดรวมโดยปกติจากการเลือกตัวอย่างสองขั้นตอน ของลักษณะ ที่ต้องการศึกษา X ของครัวเรือน สำหรับเขตการปกครอง j จังหวัด i ภาค h

$$x_{hij}' = \frac{1}{m_{hij}} \sum_{k=1}^{m_{hij}} \frac{1}{p_{hijk}} \frac{N_{hijk}}{n_{hijk}} x_{hijk}$$

y_{hij}' คือ ค่าประมาณยอดรวมโดยปกติจากการเลือกตัวอย่างสองขั้นตอน ของจำนวน ครัวเรือนทั้งสิ้น สำหรับเขตการปกครอง j จังหวัด i ภาค h

$$y_{hij}' = \frac{1}{m_{hij}} \sum_{k=1}^{m_{hij}} \frac{1}{p_{hijk}} \frac{N_{hijk}}{n_{hijk}} n_{hijk}'$$

ซึ่ง x_{hijk} คือ ค่าของลักษณะที่ต้องการศึกษา X ของครัวเรือนที่เจนนับได้ทั้งสิ้น สำหรับเขตเจนนับตัวอย่าง k เขตการปกครอง j จังหวัด i ภาค h

N_{hijk} คือ จำนวนครัวเรือนที่เจนนับได้ทั้งสิ้น ในเขตเจนนับตัวอย่าง k เขตการปกครอง j จังหวัด i ภาค h

n_{hijk} คือ จำนวนครัวเรือนตัวอย่างที่เจนนับได้ทั้งสิ้น ในเขตเจนนับตัวอย่าง k เขตการปกครอง j จังหวัด i ภาค h

p_{hijk} คือ โอกาสในการเลือกเขตเจนนับตัวอย่าง k เขตการปกครอง j จังหวัด i ภาค h

m_{hij} คือ จำนวนเขตเจนนับตัวอย่างทั้งสิ้น ในเขตการปกครอง j จังหวัด i ภาค h

n_{hijk}' คือ จำนวนครัวเรือนตัวอย่างที่เจนนับและได้ข้อมูลทั้งสิ้น สำหรับเขตเจนนับ ตัวอย่าง k เขตการปกครอง j จังหวัด i ภาค h

^{1/} การคาดประมาณประชากรของประเทศไทย พ. ศ. 2553 - 2583 สำนักงานคณะกรรมการพัฒนาการเศรษฐกิจและสังคมแห่งชาติ
แผนพัฒนาเศรษฐกิจและสังคมแห่งชาติ ฉบับที่ 11 (กุมภาพันธ์ 2556)

- (2) สูตรการประมาณค่ายอดรวมที่ปรับแล้วของลักษณะที่ต้องการศึกษา X ของครัวเรือน สำหรับตัวรื้ออาณำจักร คือ

$$x'' = \sum_{h=1}^5 x''_h \dots\dots\dots(2)$$

2) การประมาณค่าเฉลี่ย

- (1) สูตรการประมาณค่าเฉลี่ยของลักษณะที่ต้องการศึกษา X ต่อครัวเรือน สำหรับภาค h คือ

$$\bar{x}_h = \frac{x''_h}{Y_h} = r_h \dots\dots\dots(3)$$

โดยที่ Y_h คือ ค่าประมาณจำนวนครัวเรือนทั้งสิ้น ที่ได้จากการคาดประมาณประชากรของประเทศไทย สำหรับภาค h

$$Y_h = \sum_{i=1}^{A_h} \sum_{j=1}^2 Y_{hij}$$

- (2) สูตรการประมาณค่าเฉลี่ยของลักษณะที่ต้องการศึกษา X ต่อครัวเรือน สำหรับตัวรื้ออาณำจักร คือ

$$\bar{x} = \frac{x''}{Y} \dots\dots\dots(4)$$

โดยที่ Y คือ ค่าประมาณจำนวนครัวเรือนทั้งสิ้น ที่ได้จากการคาดประมาณประชากรของประเทศไทย สำหรับตัวรื้ออาณำจักร

$$Y = \sum_{h=1}^5 Y_h$$

3) การประมาณค่าสัมประสิทธิ์ของความแปรผันของค่าประมาณยอดรวม

(1) สูตรการประมาณค่าสัมประสิทธิ์ของความแปรผันของ x''_{hij} คือ

$$cv(x''_{hij}) = \frac{\sqrt{\hat{V}(x''_{hij})}}{x''_{hij}} \times 100\% \dots\dots\dots (5)$$

(2) สูตรการประมาณค่าสัมประสิทธิ์ของความแปรผันของ x''_{hi} คือ

$$cv(x''_{hi}) = \frac{\sqrt{\hat{V}(x''_{hi})}}{x''_{hi}} \times 100\% \dots\dots\dots (6)$$

(3) สูตรการประมาณค่าสัมประสิทธิ์ของความแปรผันของ x''_{hj} คือ

$$cv(x''_{hj}) = \frac{\sqrt{\hat{V}(x''_{hj})}}{x''_{hj}} \times 100\% \dots\dots\dots (7)$$

(4) สูตรการประมาณค่าสัมประสิทธิ์ของความแปรผันของ x''_h คือ

$$cv(x''_h) = \frac{\sqrt{\hat{V}(x''_h)}}{x''_h} \times 100\% \dots\dots\dots (8)$$

(5) สูตรการประมาณค่าสัมประสิทธิ์ของความแปรผันของ x''_j คือ

$$cv(x''_j) = \frac{\sqrt{\hat{V}(x''_j)}}{x''_j} \times 100\% \dots\dots\dots (9)$$

(6) สูตรการประมาณค่าสัมประสิทธิ์ของความแปรผันของ x'' คือ

$$cv(x'') = \frac{\sqrt{\hat{V}(x'')}}{x''} \times 100\% \dots\dots\dots (10)$$

3. ร้อยละของการเปลี่ยนแปลงต่อปี

$$S_{t+n} = \left\{ \left[\frac{V_{t+n}}{V_t} \right]^{1/n} - 1 \right\} \times 100$$

S_{t+n} คือ ร้อยละของการเปลี่ยนแปลงต่อปี ระหว่างปี $t+n$ และ ปี t

V_{t+n}, V_t คือ มูลค่าในปี $t+n$ และ t ตามลำดับ

t คือ ปีฐาน (ในที่นี้ คือ ปี 2556, 2558)

n คือ จำนวนปีที่ใช้เปรียบเทียบ (ในที่นี้ คือ 2)

4. รายได้ที่แท้จริง

$$Z_{t+n}^R = \frac{CPI_t}{CPI_{t+n}} \times Z_{t+n}$$

Z_{t+n}^R คือ รายได้ที่แท้จริงในปี $t+n$

Z_{t+n} คือ รายได้ในปี $t+n$

CPI_{t+n}, CPI_t คือ ดัชนีราคาผู้บริโภคในปี $t+n$ และ t ตามลำดับ

t คือ ปีฐาน (ในที่นี้ คือ ปี 2558)

n คือ จำนวนปีที่ใช้เปรียบเทียบ (ในที่นี้ คือ 2)

5. วิธีการเก็บรวบรวมข้อมูล

ในการเก็บรวบรวมข้อมูล ได้ทำการแบ่งครัวเรือนตัวอย่างประมาณ 52,000 ครัวเรือนออกเป็น 12 กลุ่มเท่า ๆ กัน ซึ่งในแต่ละกลุ่มจะมีครัวเรือนตัวอย่างกระจายอยู่ในทุกจังหวัดทั่วประเทศทั้งในเขตและนอกเขตเทศบาล และดำเนินการสำรวจครัวเรือนตัวอย่างกลุ่มละ 1 เดือน โดยการจัดส่งเจ้าหน้าที่ออกไปสัมภาษณ์หัวหน้าครัวเรือนหรือสมาชิกของครัวเรือนที่ได้รับเลือกเป็นตัวอย่าง ซึ่งมีคาบเวลาการปฏิบัติงานเก็บรวบรวมข้อมูล 12 เดือนเริ่มตั้งแต่เดือนมกราคม ถึงเดือนธันวาคม 2560

6. การประมวลผลข้อมูล

แบบสอบถามที่บันทึกเรียบร้อยแล้ว และได้ผ่านการตรวจสอบ รวมทั้งทำการบรรณาธิกรและลงรหัสเบื้องต้น รวมทั้งบันทึกข้อมูลและจะส่งแฟ้มข้อมูลของแต่ละจังหวัดมายังส่วนกลาง จากนั้นจะทำการบรรณาธิกรด้วยเครื่องคอมพิวเตอร์อีกครั้งหนึ่ง เพื่อแก้ไขตรวจสอบความถูกต้องครบถ้วนของข้อมูล แล้วจึงทำการเดินตารางประมวลผล

การประมาณค่าสัมประสิทธิ์ของความแปรผันของค่าประมาณยอดรวมของรายได้ และค่าใช้จ่ายจำแนกตามภาค และเขตการปกครอง

ภาค	c.v. %					
	รวม	รายได้		รวม	ค่าใช้จ่าย	
		ในเขตเทศบาล	นอกเขตเทศบาล		ในเขตเทศบาล	นอกเขตเทศบาล
ทั่วราชอาณาจักร	1.23	1.86	1.45	0.89	1.42	0.92
กรุงเทพมหานคร						
และ 3 จังหวัด ^{1/}	2.97	3.35	4.71	2.34	2.63	4.39
กลาง	2.12	3.58	2.39	1.17	1.88	1.45
เหนือ	1.63	2.56	2.12	1.48	2.42	1.86
ตะวันออกเฉียงเหนือ	2.04	2.53	2.85	1.37	1.98	1.81
ใต้	2.97	2.66	4.68	1.41	2.20	1.84

1/ นนทบุรี ปทุมธานี และสมุทรปราการ

APPENDIX

APPENDIX

Methodology

1. Sample Design

A Stratified Two-stage Sampling was adopted for the survey. Bangkok Metropolitan and other Provinces were considered to be constituted strata. There were altogether 77 strata, each stratum (except Bangkok Metropolitan) was divided into two parts according to the type of local administration area corresponding to the Department of Provincial Administration, namely, municipal areas, and non-municipal areas.

1) Selection of Primary Sampling Units

The sample selection of enumeration area was performed separately and independently in each part by using probability proportional to the total number of households in that enumeration area.

2) Selection of Secondary Sampling Units

In this stage, private households were the ultimate sampling units. Households in every enumerating area sample were listed to serve as the sampling frame then the set of households was rearranged by size of household (classified by number of household members) and type of economic household (determined on the basis of the occupational type which produces the highest income in the household). Finally, private sampled households were selected by using the systematic method in each type of local administration with the following sample sizes :

- (1) 15 households from each of enumerating area sample in municipal areas
- (2) 10 households from each of enumerating area sample in non-municipal areas

The total number of private sampled households for the whole year was 52,000 households.

2. Method of Estimation

The results of the survey were presented at regional level and provincial level. At the regional level, the results were reported for Bangkok Metropolitan and the three provinces (Nonthaburi, Pathum Thani and Samut Prakan), Central region (exclude Bangkok Metropolitan and the three provinces), Northern region, Northeastern region and Southern region. The result at local administrative area also presented for the regional level. The estimation processes were the following stages:

1) Estimation of Total

Let $k = 1, 2, 3, \dots, m_{hij}$ (enumeration area sample)
 $j = 1, 2$ (type of local administration)
 $i = 1, 2, 3, \dots, A_h$ (province)
 $h = 1, 2, 3, 4, 5$ (region)

- (1) Adjusted estimate of the total number of characteristic X of household for the h^{th} region was based on the formula :

$$x_h'' = \sum_{i=1}^{A_h} \sum_{j=1}^2 \frac{x'_{hij}}{y'_{hij}} y_{hij} \dots\dots\dots(1)$$

where $y_{hij}^{1/}$ is the estimate, based on the population projection, of the total number of households in the j^{th} area, i^{th} province, h^{th} region.

x'_{hij} is the ordinary estimate of the total number of characteristic X of household in the j^{th} area, i^{th} province, h^{th} region.

$$x'_{hij} = \frac{1}{m_{hij}} \sum_{k=1}^{m_{hij}} \frac{1}{p_{hijk}} \frac{N_{hijk}}{n_{hijk}} x_{hijk}$$

y'_{hij} is the ordinary estimate of the total number of households in the j^{th} area, i^{th} province, h^{th} region.

$$y'_{hij} = \frac{1}{m_{hij}} \sum_{k=1}^{m_{hij}} \frac{1}{p_{hijk}} \frac{N_{hijk}}{n_{hijk}} y'_{hijk}$$

that x_{hijk} is the characteristic X of every sample household in the k^{th} enumerating area sample, j^{th} area, i^{th} province, h^{th} region.

N_{hijk} is the number of listing households in the k^{th} enumerating area sample, j^{th} area, i^{th} province, h^{th} region.

n_{hijk} is the number of enumerating sample households in the k^{th} enumerating area sample, j^{th} area, i^{th} province, h^{th} region.

p_{hijk} is the probability of selection of the k^{th} enumerating area sample, j^{th} area, i^{th} province, h^{th} region.

m_{hij} is the number of enumerating area sample in the j^{th} area,
 i^{th} province, h^{th} region.

n'_{hijk} is the number of the interviewed households in the k^{th} enumerating area sample,
 j^{th} area, i^{th} province, h^{th} region.

- (2) Adjusted estimate of the total number of characteristic X of household for the whole kingdom was based on the formula :

$$x'' = \sum_{h=1}^5 x_h'' \dots\dots\dots(2)$$

2) Estimation of Average

- (1) The estimate of the average of characteristic X per household for the h^{th} region was based on the formula :

$$\bar{x}_h = \frac{x_h''}{Y_h} = r_h \dots\dots\dots(3)$$

where Y_h is the estimate, based on the population projection, of the total number of households in the h^{th} region

$$Y_h = \sum_{i=1}^{A_h} \sum_{j=1}^2 Y_{hij}$$

- (2) The estimate of the average of characteristic X per household for the whole kingdom was based on the formula :

$$\bar{x} = \frac{x''}{Y} \dots\dots\dots(4)$$

where Y is the estimate, based on the population projection, of the total number of households in the whole kingdom

$$Y = \sum_{h=1}^5 Y_h$$

3) Estimation of Coefficient of Variation of the Total Number of Characteristic X of Household

(1) The estimate coefficient of variance of x''_{hij} was

$$cv(x''_{hij}) = \frac{\sqrt{\hat{V}(x''_{hij})}}{x''_{hij}} \times 100 \% \dots\dots\dots(5)$$

(2) The estimate coefficient of variance of x''_{hi} was

$$cv(x''_{hi}) = \frac{\sqrt{\hat{V}(x''_{hi})}}{x''_{hi}} \times 100 \% \dots\dots\dots(6)$$

(3) The estimate coefficient of variance of x''_{hj} was

$$cv(x''_{hj}) = \frac{\sqrt{\hat{V}(x''_{hj})}}{x''_{hj}} \times 100 \% \dots\dots\dots(7)$$

(4) The estimate coefficient of variance of x''_h was

$$cv(x''_h) = \frac{\sqrt{\hat{V}(x''_h)}}{x''_h} \times 100\% \dots\dots\dots(8)$$

(5) The estimate coefficient of variance of x''_j was

$$cv(x''_j) = \frac{\sqrt{\hat{V}(x''_j)}}{x''_j} \times 100 \dots\dots\dots(9)$$

(6) The estimate coefficient of variance of x'' was

$$cv(x'') = \frac{\sqrt{\hat{V}(x'')}}{x''} \times 100 \dots\dots\dots(10)$$

3. Annual Percentage Change

$$g_{t+n} = \left\{ \left[\frac{V_{t+n}}{V_t} \right]^{1/n} - 1 \right\} \times 100$$

g_{t+n} is annual percentage change between year $t+n$ and year t .

V_{t+n}, V_t are values in year $t+n$ and year t , respectively.

t is the based year (in this context : 2013, 2015).

n is number of comparable year (in this context : 2).

4. Real Income

$$Z_{t+n}^R = \frac{CPI_t}{CPI_{t+n}} \times Z_{t+n}$$

Z_{t+n}^R is real income in year $t+n$.

Z_{t+n} is nominal income in year $t+n$.

CPI_{t+n}, CPI_t are consumer price indices in year $t+n$, and year t , respectively.

t is the based year (in this context : 2015).

n is number of comparable year (in this context : 2).

5. Data Collection

The sample of about 52,000 households, in both municipal and non-municipal areas, was divided into twelve equally representative sub-samples. Each sub-household group was interviewed for the period of one-month. The survey data was collected by an interviewing method. The interviewers were sent out to interview the household head or other household members of the sample households. The period of data collection started from January to December 2017.

6. Data Processing

All recorded questionnaires were preliminarily reviewed, edited and encoded in each provincial office before sending the raw data file to the NSO headquarter. All raw data were, consequently, computerizedly edited for the final review. After several stages of data correction, the results were then tabulated.

Estimation of Coefficient of Variation (CV) of the Total Number of Income and Expenditure,
Region and Area

Region	c.v. %					
	Total	Income		Total	Expenditure	
		Municiple Area	Non-municiple Area		Municiple Area	Non-municiple Area
Whole Kingdom	1.23	1.86	1.45	0.89	1.42	0.92
Greater Bangkok ^{1/}	2.97	3.35	4.71	2.34	2.63	4.39
Central	2.12	3.58	2.39	1.17	1.88	1.45
North	1.63	2.56	2.12	1.48	2.42	1.86
Northeast	2.04	2.53	2.85	1.37	1.98	1.81
South	2.97	2.66	4.68	1.41	2.20	1.84

1/ Including Nonthaburi, Pathum Thani and Samut Prakan.