

การสำรวจ ผลกระทบด้านการทำงาน

จากสถานการณ์การแพร่ระบาดของโรคโควิด-19

พ.ศ. 2564



สำนักงานสถิติแห่งชาติ
กระทรวงดิจิทัลเพื่อเศรษฐกิจและสังคม



**การสำรวจผลกระทบด้านการทำงาน
จากสถานการณ์การแพร่ระบาดของโรคโควิด-19
พ.ศ. 2564**



สำนักงานสถิติแห่งชาติ

หน่วยงานเจ้าของเรื่อง

กลุ่มสถิติแรงงาน กองสถิติสังคม สำนักงานสถิติแห่งชาติ

โทรศัพท์ 021421244

โทรสาร 021438136

ไปรษณีย์อิเล็กทรอนิกส์: slaborfs@nso.go.th

หน่วยงานที่เผยแพร่

กองสถิติพยากรณ์ สำนักงานสถิติแห่งชาติ

ศูนย์ราชการเฉลิมพระเกียรติ 80 พรรษาฯ

อาคารรัฐประศาสนภักดี ชั้น 2

ถนนแจ้งวัฒนะ เขตหลักสี่

กรุงเทพฯ 10210

โทร. 0 2143 1323 ต่อ 17496

โทรสาร 0 2143 8132

ไปรษณีย์อิเล็กทรอนิกส์: binfopub@nso.go.th

ปีที่พิมพ์ 2565

จัดพิมพ์โดย สำนักงานสถิติแห่งชาติ

คำนำ

สำนักงานสถิติแห่งชาติได้จัดทำโครงการสำรวจผลกระทบด้านการดำเนินงานจากสถานการณ์การแพร่ระบาดของโรคโควิด-19 โดยทำการเก็บรวบรวมข้อมูลไปพร้อมกับการสำรวจภาวะการทำงานของประชากร ไตรมาส 3 พ.ศ.2564 ซึ่งเก็บรวบรวมข้อมูลระหว่างเดือนกรกฎาคม – กันยายน 2564

รายงานฉบับนี้จัดทำขึ้นเพื่อนำเสนอข้อมูลเกี่ยวกับผลกระทบด้านการดำเนินงานที่สืบเนื่องมาจากสถานการณ์การแพร่ระบาดของโรคโควิด-19 ทั้งการมีงานทำ ชั่วโมงการทำงาน รายได้ของลูกจ้าง รวมถึงการเปลี่ยนผ่านทักษะการทำงาน การเปลี่ยนผ่านกิจกรรมทางเศรษฐกิจ และระยะเวลาที่ออกจากงานด้วยเหตุที่เกิดขึ้นจากสถานการณ์การแพร่ระบาดของโรคโควิด-19

สำนักงานสถิติแห่งชาติ ใคร่ขอขอบพระคุณผู้ให้ข้อมูลและผู้ที่เกี่ยวข้องที่ให้ความร่วมมือในการดำเนินการสำรวจครั้งนี้ให้สำเร็จลุล่วงไปด้วยดี และหวังว่าข้อมูลที่ได้จากการสำรวจนี้จะเป็นประโยชน์กับทุกภาคส่วนทั้งภาครัฐ เอกชน และประชาชนอย่างแท้จริง

กองสถิติสังคม
กรกฎาคม 2565

บทสรุปผู้บริหาร

การสำรวจผลกระทบด้านการทำงาน จากสถานการณ์การแพร่ระบาดของโรคโควิด-19 พ.ศ. 2564

สำนักงานสถิติแห่งชาติ ได้จัดทำโครงการสำรวจผลกระทบด้านการทำงานจากสถานการณ์การแพร่ระบาดของโรคโควิด-19 พ.ศ. 2564 โดยทำการเก็บรวบรวมข้อมูลไปพร้อมกับการสำรวจภาวะการทำงานของประชากร ไตรมาส 3 พ.ศ. 2564 มีวัตถุประสงค์เพื่อศึกษาผลกระทบต่องาน การปรับเปลี่ยนงาน รวมทั้งรายได้ของลูกจ้าง สำหรับใช้เป็นข้อมูลสนับสนุนการทำงานของหน่วยงานต่าง ๆ ในการให้ความช่วยเหลือประชาชนที่ได้รับผลกระทบเกี่ยวกับทำงานจากสถานการณ์โรคโควิด-19 และใช้ประกอบการวางแผนการรับมือกับสถานการณ์ในระยะต่อไป ซึ่งผลการสำรวจที่สำคัญสรุปได้ดังนี้

1. ผลกระทบต่องานของประชาชน

ผลการสำรวจประชาชนอายุ 15 ปีขึ้นไปจำนวน 57.12 ล้านคน พบว่า เป็นผู้ที่ทำงานช่วงก่อนการแพร่ระบาดของโรคโควิด-19 (ก่อนเดือนมีนาคม 2563) จำนวน 38.40 ล้านคน (ร้อยละ 67.2) และไม่ได้ทำงาน 18.72 ล้านคน (ร้อยละ 32.8)

จากจำนวนผู้ที่ทำงานช่วงก่อนการแพร่ระบาดของโรคโควิด-19 (ก่อนเดือนมีนาคม 2563) จำนวน 38.40 ล้านคนนั้น เป็นผู้ที่มีการเปลี่ยนงานในระหว่างช่วงเวลาที่มีการแพร่ระบาดของโรคโควิด-19 หรือเรียกว่า “ผู้ที่ได้รับผลกระทบจากการแพร่ระบาดของโรคโควิด-19” มีจำนวน 1.21 ล้านคน (คิดเป็นร้อยละ 3.2 ของผู้ที่ทำงานช่วงก่อนการแพร่ระบาดฯ)

สาเหตุสำคัญที่ทำให้ผู้ที่ได้รับผลกระทบฯ ต้องเปลี่ยนงานทำ คือ กิจการที่ทำหยุดชั่วคราว (ร้อยละ 27.5) รองลงมาคือ เป็นแรงงานตามฤดูกาล/รอฤดูกาล ร้อยละ 23.3 และกิจการที่ทำเลิกจ้างแรงงาน แต่ยังคงดำเนินกิจการ ร้อยละ 18.9 ในขณะที่ร้อยละ 10.5 ต้องเปลี่ยนงานทำเนื่องมาจากกิจการที่ทำเลิกกิจการ

แผนภูมิ 1 จำนวนผู้อายุ 15 ปีขึ้นไป จำแนกตามการทำงาน และการได้รับผลกระทบจากสถานการณ์การแพร่ระบาดของโควิด-19

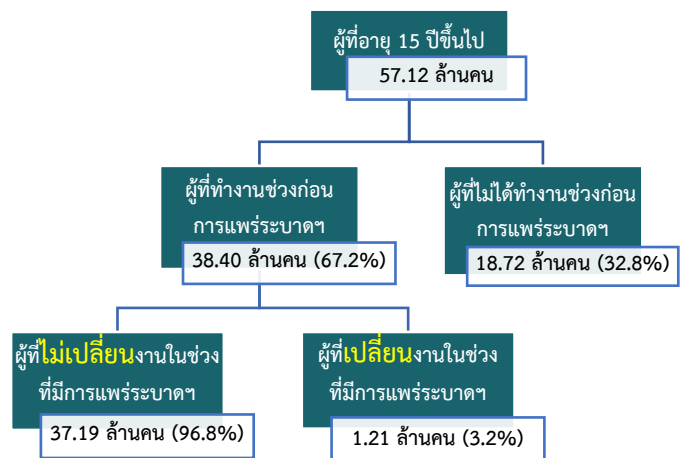

เมื่อจำแนกตามอุตสาหกรรม พบว่า ผู้ที่ทำงานในภาคการบริการและการค้าเปลี่ยนงานทำเนื่องจากกิจการที่ทำหยุดชั่วคราว (ร้อยละ 39.4) ในขณะที่ผู้ที่ทำงานในภาคการผลิตเปลี่ยนงานทำเนื่องจากกิจการที่ทำเลิกจ้างแรงงาน แต่ยังคงดำเนินกิจการ (ร้อยละ 32.0) สำหรับผู้ที่ทำงานในภาคการเกษตรมีการเปลี่ยนงานทำเนื่องจากเป็นแรงงานตามฤดูกาล/รอฤดูกาล (ร้อยละ 81.3)

แผนภูมิ 2 ร้อยละของผู้ได้รับผลกระทบ ที่เปลี่ยนงานทำในช่วงที่มีการแพร่ระบาดของโรคโควิด-19
จำแนกตามสาเหตุที่เปลี่ยนงานทำ

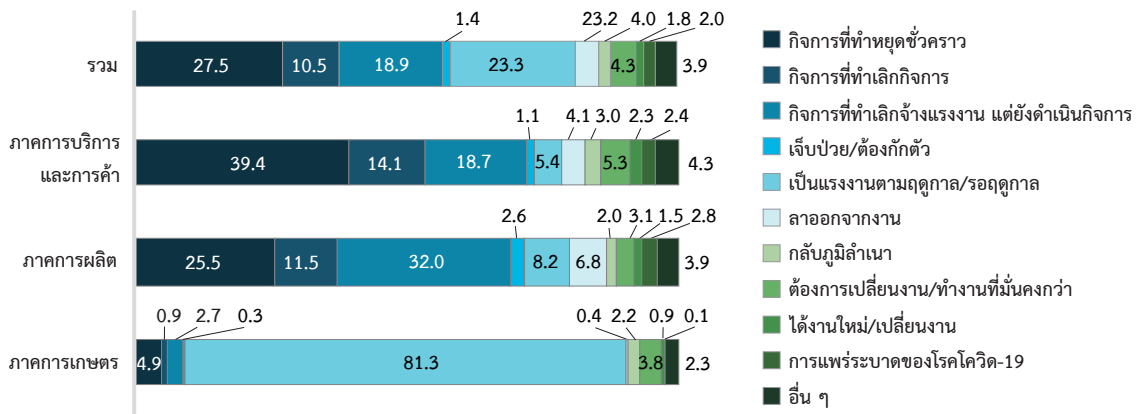

หมายเหตุ: อื่นๆ ได้แก่ ย้ายที่อยู่อาศัย ไม่มีงานทำ ประกอบธุรกิจส่วนตัว เป็นต้น

เมื่อพิจารณาการเปลี่ยนอาชีพในช่วงก่อนและหลังการแพร่ระบาดฯ ของผู้มีงานทำที่มีการเปลี่ยนงานทำ พบว่า อาชีพผู้ปฏิบัติงานที่มีฝีมือในด้านการเกษตร ป่าไม้ และการประมง และอาชีพพนักงานบริการ และผู้จำหน่ายสินค้า เป็นอาชีพที่รองรับการเปลี่ยนงานทำจากอาชีพอื่น ๆ โดยผู้มีงานทำที่เคยเป็นผู้ประกอบอาชีพขั้นพื้นฐาน อาชีพช่างฝีมือ และผู้ปฏิบัติงานที่เกี่ยวข้อง และอาชีพเป็นผู้ควบคุมเครื่องจักรในโรงงานและเครื่องจักร และผู้ปฏิบัติงานด้านการประกอบมีการเปลี่ยนงานเป็นผู้ปฏิบัติงานที่มีฝีมือในด้านการเกษตร ป่าไม้ สูงถึงร้อยละ 33.1 31.9 และ 26.8 ตามลำดับ

แผนภูมิ 3 ร้อยละของผู้มีงานทำที่มีการเปลี่ยนงาน จำแนกตามการเปลี่ยนผ่านอาชีพในช่วงก่อนและหลังการแพร่ระบาดฯ

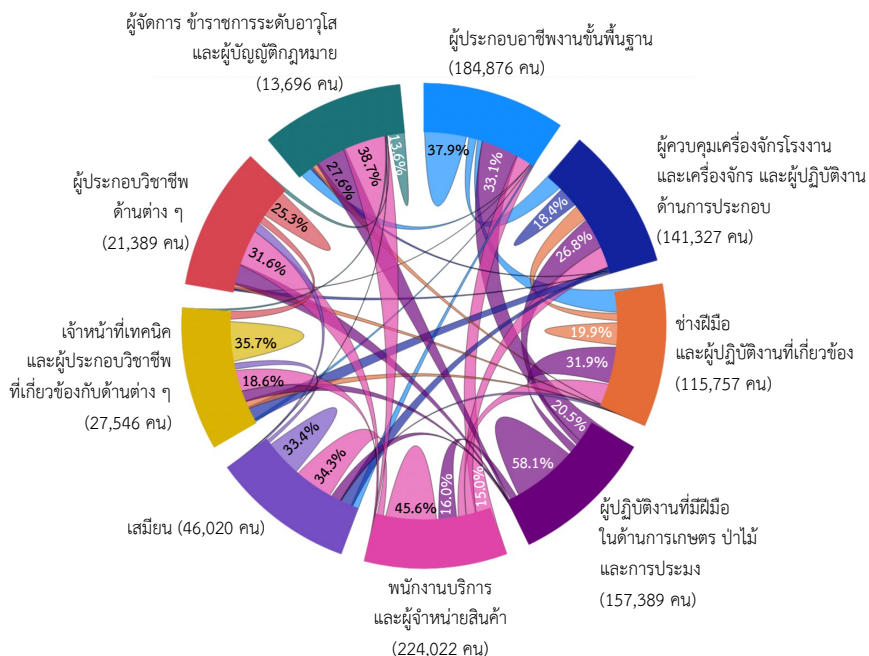

ในขณะที่อาชีพผู้จัดการ ข้าราชการระดับอาวุโส และผู้บัญญัติกฎหมาย (ร้อยละ 38.7) อาชีพเสมียน (ร้อยละ 34.3) อาชีพผู้ประกอบการวิชาชีพด้านต่าง ๆ (ร้อยละ 31.6) และอาชีพเจ้าหน้าที่เทคนิคและผู้ประกอบวิชาชีพที่เกี่ยวข้องกับด้านต่าง ๆ (ร้อยละ 18.6) เปลี่ยนมาประกอบอาชีพพนักงานบริการและผู้จำหน่ายสินค้า

เมื่อเปรียบเทียบกิจกรรมทางเศรษฐกิจที่ผู้มีงานทำในช่วงก่อนและหลังการแพร่ระบาดของโรคโควิด-19 พบว่า ผู้ที่ทำงานทั้งในภาคการเกษตรและภาคการบริการและการค้าประมาณร้อยละ 60 ยังคงทำงานอยู่ในภาคการเกษตรและภาคการบริการและการค้าเหมือนเดิม แต่ผู้ที่ทำงานในภาคการผลิตประมาณ 3 ใน 4 ของผู้ทำงานในกลุ่มนี้มีการย้ายงานข้ามกิจกรรมทางเศรษฐกิจ โดยร้อยละ 39.6 ย้ายงานที่ไปยังภาคการเกษตร และร้อยละ 35.9 ย้ายงานที่ทำยังภาคการบริการและการค้า

แผนภูมิ 4 ร้อยละผู้ได้รับผลกระทบฯ ที่เปลี่ยนงานทำในช่วงที่มีการแพร่ระบาดของโรคโควิด-19 จำแนกตามการเปลี่ยนกิจกรรมทางเศรษฐกิจในช่วงก่อนและหลังการแพร่ระบาดฯ

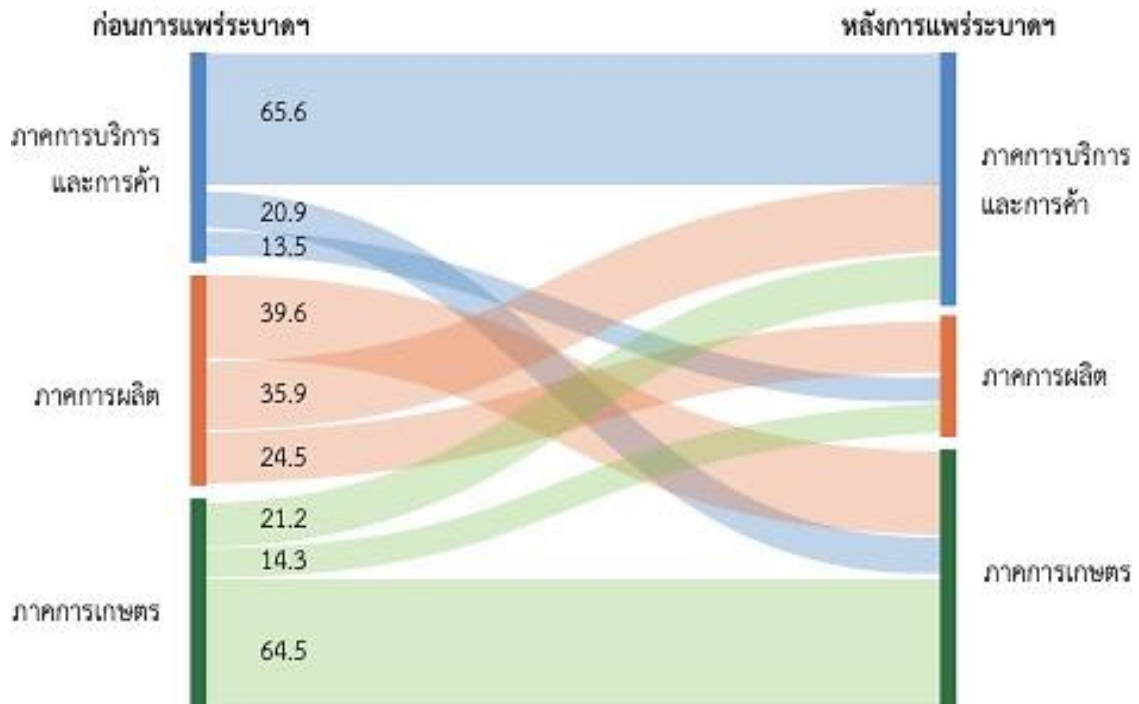

2. ผลกระทบต่อการดำเนินกิจการของนายจ้าง

ในขณะที่ผู้มีงานทำที่เป็นนายจ้าง จำนวน 0.83 ล้านคน พบว่า มีนายจ้างที่ไม่เคยเปลี่ยนแปลงกิจการที่ดำเนินการในช่วงการแพร่ระบาดของโรคโควิด-19 จำนวน 0.81 ล้านคน โดยจำแนกเป็นนายจ้างที่สามารถดำเนินกิจการได้ตามปกติ 0.70 ล้านคน และนายจ้างที่ไม่สามารถดำเนินกิจการได้ตามปกติ 0.11 ล้านคน คิดเป็นร้อยละ 13.4 ของนายจ้างที่ไม่เคยเปลี่ยนแปลงกิจการที่ดำเนินการในช่วงการแพร่ระบาดฯ

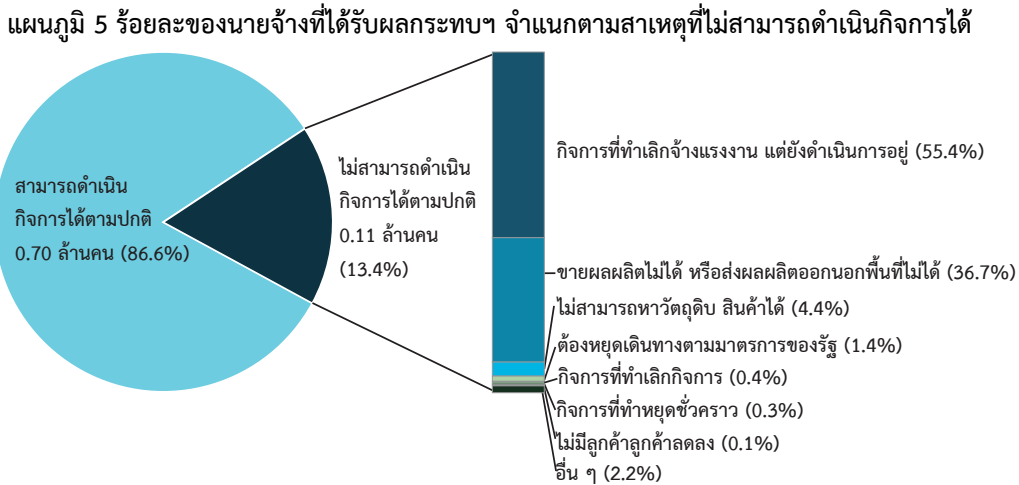

สำหรับสาเหตุที่นายจ้างไม่สามารถดำเนินกิจการตามปกติ คือ กิจการที่ทำเลิกจ้างแรงงาน แต่ยังคงดำเนินการอยู่ (ร้อยละ 55.4) รองลงมาคือขายผลผลิตไม่ได้ หรือส่งผลผลิตออกนอกพื้นที่ไม่ได้ (ร้อยละ 36.7) และไม่สามารถหาวัตถุดิบ สินค้าได้ (ร้อยละ 4.4) นอกจากนี้ยังพบว่า มีนายจ้างที่กิจการที่ทำเลิกกิจการ และกิจการที่ทำหยุดชั่วคราว ร้อยละ 0.4 และ 0.3 ตามลำดับ

3. ผลกระทบต่อค่าจ้างของลูกจ้าง

สำหรับผลกระทบต่อรายได้ของลูกจ้าง สำหรับงานที่ทำในรอบ 7 วันก่อนวันสัมภาษณ์ พบว่า จากลูกจ้างจำนวน 17.15 ล้านคน มีผู้ที่ได้รับผลกระทบฯ จำนวน 1.02 ล้านคน หรือคิดเป็นร้อยละ 6.0 ของลูกจ้างทั้งหมด ซึ่งแบ่งเป็นผู้ที่ไม่ได้รับค่าจ้างร้อยละ 1.8 ในขณะที่ผู้ที่ยังคงได้รับค่าจ้างแต่ไม่เต็มจำนวนที่มีอยู่ ร้อยละ 4.2 ซึ่งในกลุ่มนี้เป็นผู้ที่ได้รับค่าจ้างไม่ต่ำกว่าครึ่งหนึ่งของค่าจ้างเดิมที่เคยได้รับ ร้อยละ 3.8 และอีกร้อยละ 0.4 นั้นเป็นผู้ที่ได้รับค่าจ้างต่ำกว่าครึ่งหนึ่งของค่าจ้างเดิมที่เคยได้รับ

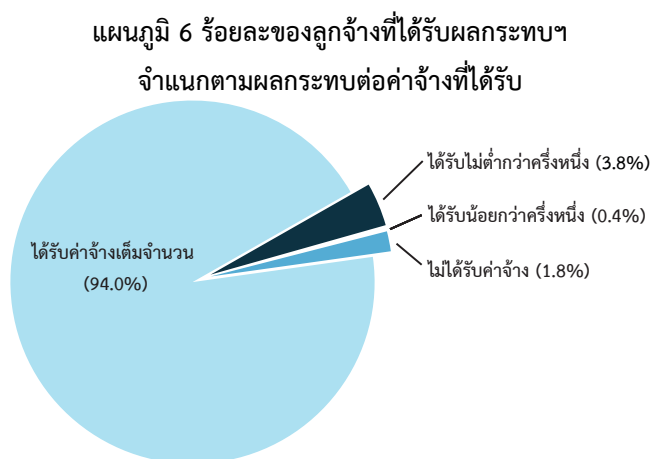

สารบัญ

	หน้า
คำนำ	i
บทสรุปผู้บริหาร	iii
สารบัญตาราง	x
สารบัญแผนภูมิ	xi
บทที่ 1 บทนำ	1
1.1 ความเป็นมา	1
1.2 วัตถุประสงค์	2
1.3 ประโยชน์ที่คาดว่าจะได้รับ	2
1.4 ประชากรเป้าหมาย	2
1.5 เวลาอ้างอิง	2
1.6 คำนิยาม	3
บทที่ 2 ระเบียบวิธีสถิติ	7
2.1 แผนแบบการเลือกตัวอย่าง	7
2.2 รายการข้อมูล	7
2.3 การเก็บรวบรวมข้อมูล	8
บทที่ 3 ผลการสำรวจ	9
3.1 ผลกระทบต่อการทำงานจากสถานการณ์การแพร่ระบาดของโรคโควิด-19	
3.1.1 การว่างงาน	11
3.1.2 การเปลี่ยนงาน	12
3.1.3 สาเหตุที่เปลี่ยนงาน	13
3.1.4 ระยะเวลาที่ออกจากงาน/หยุดงาน	16
3.1.5 การเปลี่ยนผ่านอาชีพ	17
3.1.6 การเปลี่ยนผ่านทักษะการทำงาน	18
3.1.7 การเปลี่ยนผ่านกิจกรรมทางเศรษฐกิจ	21
3.1.8 ผลกระทบด้านชั่วโมงการทำงาน	22
3.1.9 ปัญหาจากการทำงาน	23
3.2 ผลกระทบต่อการดำเนินกิจการของนายจ้าง	24
3.3 ผลกระทบต่อการค่าจ้างของลูกจ้าง	25

ตารางสถิติ

สารบัญตาราง

	หน้า
ตาราง 1 ความสัมพันธ์ระหว่างกลุ่มอาชีพหลัก ระดับทักษะการทำงาน และระดับการศึกษา	19
ตาราง 2 จำนวนชั่วโมงทำงานเฉลี่ยต่อสัปดาห์ของผู้มีงานทำจำแนกตามสถานภาพการทำงาน	22

สารบัญแนกฏุมิ

	หน้า
แผนภูมิ 1	อัตราการทำงาน พ.ศ. 2560 – 2564 11
แผนภูมิ 2	จำนวนประชากรอายุ 15 ปีขึ้นไป จำแนกตามการทำงาน และการได้รับผลกระทบจากสถานการณ์การแพร่ระบาดของโควิด-19 12
แผนภูมิ 3	ร้อยละของผู้ที่ได้รับผลกระทบด้านการทำงาน จำแนกตามระดับการศึกษา 12
แผนภูมิ 4	ร้อยละของผู้ที่ได้รับผลกระทบด้านการทำงาน จำแนกกิจกรรมทางเศรษฐกิจที่เคยทำมาก่อน 13
แผนภูมิ 5	ร้อยละของผู้มีงานทำที่เปลี่ยนงาน จำแนกตามสาเหตุที่เปลี่ยนงานทำ 14
แผนภูมิ 6	ร้อยละของผู้มีงานทำที่เปลี่ยนงาน จำแนกตามภาค และสาเหตุที่เปลี่ยนงานทำ 15
แผนภูมิ 7	ร้อยละของผู้มีงานทำที่เปลี่ยนงาน จำแนกตามกิจกรรมทางเศรษฐกิจ และสาเหตุที่เปลี่ยนงานทำ 15
แผนภูมิ 8	จำนวนผู้ว่างงานที่เคยทำงาน จำแนกตามระยะเวลาที่ออกจากงาน/หรือหยุดงานครั้งสุดท้าย 16
แผนภูมิ 9	ร้อยละของผู้มีงานทำที่มีการเปลี่ยนงาน จำแนกตามการเปลี่ยนผ่านอาชีพในช่วงก่อนและหลังการแพร่ระบาดของโรคโควิด-19 17
แผนภูมิ 10	ร้อยละของผู้มีงานทำที่มีการเปลี่ยนงาน จำแนกตามการเปลี่ยนผ่านระดับทักษะการทำงานในช่วงก่อนและหลังการแพร่ระบาดของโรคโควิด-19 21
แผนภูมิ 11	ร้อยละของผู้มีงานทำที่มีการเปลี่ยนงาน จำแนกตามการเปลี่ยนผ่านกิจกรรมทางเศรษฐกิจในช่วงก่อนและหลังการแพร่ระบาดของโรคโควิด-19 21
แผนภูมิ 12	ร้อยละของผู้มีงานทำจำแนกตามปัญหาจากการทำงาน 23
แผนภูมิ 13	ร้อยละของนายจ้างที่ได้รับผลกระทบ จำแนกตามสาเหตุที่ไม่สามารถดำเนินการได้ 24
แผนภูมิ 14	ร้อยละของนายจ้างที่ได้รับผลกระทบ จำแนกตามกิจกรรมทางเศรษฐกิจ 24
แผนภูมิ 15	ร้อยละของลูกจ้าง จำแนกตามผลกระทบเกี่ยวกับค่าจ้าง 25
แผนภูมิ 16	ร้อยละของลูกจ้าง จำแนกตามเพศ และผลกระทบเกี่ยวกับค่าจ้าง 25
แผนภูมิ 17	ร้อยละของลูกจ้าง จำแนกตามระดับการศึกษาที่สำเร็จ และผลกระทบเกี่ยวกับค่าจ้าง 26

บทที่ 1

บทนำ

1.1 ความเป็นมา

จากสถานการณ์การแพร่ระบาดของโรคติดเชื้อไวรัสโคโรนา 2019 (โควิด-19) ที่เกิดขึ้นทั่วโลก ทำให้มีผู้ติดเชื้อและเสียชีวิตจากโรคดังกล่าวเพิ่มขึ้นเป็นจำนวนมาก จนองค์การอนามัยโลกได้ประกาศให้การระบาดของโรคโควิด-19 เป็นการระบาดครั้งใหญ่ ซึ่งเป็นสถานการณ์อันกระทบต่อความสงบเรียบร้อยและความปลอดภัยของประชาชน ต้องใช้มาตรการเข้มงวดและเร่งด่วนเพื่อควบคุมมิให้โรคแพร่ระบาดออกไปในวงกว้าง

ประเทศไทยได้มีการประกาศสถานการณ์ฉุกเฉินในทุกเขตท้องที่ทั่วประเทศ ในราชกิจจานุเบกษา เมื่อวันที่ 25 มีนาคม 2563 เพื่อควบคุมการระบาดของโรคโควิด-19 โดยให้เริ่มมีผลบังคับใช้ตั้งแต่วันที่ 26 มีนาคม 2563 ทำให้ประเทศไทยสามารถควบคุมการแพร่ระบาดในระลอกแรกที่เกิดขึ้นตั้งแต่ต้นปี 2563 ได้เป็นอย่างดี แต่อย่างไรก็ตามสถานการณ์การระบาดของโรคดังกล่าวทั่วโลก รวมทั้งประเทศไทยยังไม่สิ้นสุด โดยปรากฏข้อมูลเป็นที่ประจักษ์ว่าหลายประเทศยังคงมีการระบาดและมีจำนวนผู้ติดเชื้อในระดับสูง ซึ่งเมื่อได้ผ่อนคลายหรือยกเลิกมาตรการควบคุมแล้ว กลับพบการระบาดของโรคระลอกใหม่ในระดับรุนแรงขึ้น และเกิดการระบาดแบบกลุ่มก้อนขึ้นในพื้นที่ที่มีความแออัดหลายพื้นที่ทั่วประเทศ ส่งผลต่อจำนวนผู้ติดเชื้อและผู้เสียชีวิตสะสมสูงขึ้นอย่างต่อเนื่องในระลอกต่อ ๆ มา ถึงแม้รัฐบาลจะดำเนินการเพื่อให้ประชาชนได้รับวัคซีนป้องกันโรคให้ได้มากที่สุดแล้วก็ตาม

จากสถานการณ์การแพร่ระบาดฯ ดังกล่าว ได้ส่งผลกระทบต่อประชาชนในหลายด้าน โดยเฉพาะอย่างยิ่งด้านการดำเนินงาน สำนักงานสถิติแห่งชาติ จึงได้จัดทำข้อถามเพิ่มเติมผนวกกับการสำรวจภาวะการทำงานของประชากร เพื่อจะได้ทราบข้อมูลเกี่ยวกับผลกระทบต่อการทำงาน การปรับเปลี่ยนงาน รวมทั้งรายได้ของลูกจ้างในช่วงก่อนและหลังสถานการณ์การแพร่ระบาดของโรคโควิด-19 และเพื่อเป็นข้อมูลสนับสนุนการทำงานของหน่วยงานต่าง ๆ ในการให้ความช่วยเหลือ พี่นฟูครัวเรือนที่ได้รับผลกระทบจากสถานการณ์โรคโควิด-19 และวางแผนการรับมือกับสถานการณ์ในระยะต่อไป

1.2 วัตถุประสงค์

1. เพื่อศึกษาผลกระทบต่อการทำงาน การปรับเปลี่ยนงาน เหตุผลความจำเป็นในการประกอบดำเนินกิจการ รวมทั้งรายได้ของลูกจ้าง ในช่วงก่อนและหลังสถานการณ์การแพร่ระบาดของโรคโควิด-19

2. เพื่อเป็นข้อมูลสนับสนุนการทำงานของหน่วยงานต่าง ๆ ในการให้ความช่วยเหลือฟื้นฟูผู้ครัวเรือนที่ได้รับผลกระทบจากสถานการณ์โรคโควิด-19 และวางแผนการรับมือกับสถานการณ์ในระยะต่อไป

1.3 ประโยชน์ที่คาดว่าจะได้รับ

1. ใช้ในการวางแผนการช่วยเหลือประชาชนที่ได้รับผลกระทบจากสถานการณ์การแพร่ระบาดของโรคโควิด 19
2. ใช้ศึกษาวิเคราะห์ปัจจัยผลกระทบด้านการทำงานที่เกิดขึ้นก่อนและหลังการสถานการณ์การแพร่ระบาดของโรคโควิด 19

1.4 ประชากรเป้าหมาย

การสำรวจผลกระทบด้านการทำงานจากสถานการณ์การแพร่ระบาดของโรคโควิด-19 ซึ่งได้ผนวกข้อถามกับการสำรวจภาวะการทำงานของประชากร ไตรมาส 3 พ.ศ. 2564 มีประชากรเป้าหมายคือ ประชาชนที่อาศัยอยู่ในครัวเรือนส่วนบุคคลและครัวเรือนกลุ่มบุคคลทุกครัวเรือนที่อาศัยอยู่ในเขตเทศบาลและนอกเขตเทศบาลทุกจังหวัดทั่วประเทศ ยกเว้น ครัวเรือนชาวต่างประเทศที่ทำงานในสถานทูตหรือองค์กรระหว่างประเทศที่มีเอกสิทธิ์ทางการทูต

สำหรับครัวเรือนที่เข้าข่ายการแฉงนั้บของการสำรวจฯ ได้แก่ ครัวเรือนส่วนบุคคลและครัวเรือนกลุ่มบุคคลซึ่งจะมีรายชื่อปรากฏในบัญชีรายชื่อครัวเรือนตัวอย่าง

บุคคลที่เข้าข่ายการแฉงนั้บ ได้แก่ ผู้ที่เป็นสมาชิกในครัวเรือนส่วนบุคคลตัวอย่างและผู้ที่ถูกเลือกเป็นตัวอย่างในครัวเรือนกลุ่มบุคคล

1.5 เวลาอ้างอิง

หมายถึงระยะเวลา 7 วัน นับจากวันก่อนวันสัมภาษณ์ เช่น วันสัมภาษณ์ คือ วันที่ 9 กันยายน พ.ศ. 2564 “ระหว่าง 7 วันก่อนวันสัมภาษณ์” คือ ระหว่างวันที่ 2 ถึงวันที่ 8 กันยายน พ.ศ. 2564

1.6 คำนิยาม

เนื่องจากการสำรวจโครงการนี้ผนวกข้อถามไปพร้อมกับการสำรวจภาวะการทำงานของประชากร ไตรมาส 3พ.ศ. 2564 ซึ่งมีคำนิยามที่สำคัญที่ใช้ในการสำรวจดังนี้

ผู้มีงานทำ หมายถึง บุคคลที่มีอายุ 15 ปีขึ้นไป และในสัปดาห์แห่งการสำรวจมีลักษณะอย่างหนึ่งอย่างใด ดังต่อไปนี้

1. ได้ทำงานตั้งแต่ 1 ชั่วโมงขึ้นไป โดยได้รับค่าจ้าง เงินเดือน ผลกำไรเงินปันผล ค่าตอบแทนที่มีลักษณะอย่างอื่นสำหรับผลงานที่ทำ เป็นเงินสด หรือสิ่งของ

2. ไม่ได้ทำงาน หรือทำงานน้อยกว่า 1 ชั่วโมง แต่เป็นบุคคลที่มีลักษณะอย่างหนึ่งอย่างใดดังต่อไปนี้ (ซึ่งจะถือว่าเป็น ผู้ที่ปกติมีงานประจำ)

2.1 ยังได้รับค่าตอบแทน ค่าจ้าง หรือผลประโยชน์อื่น ๆ หรือผลกำไรจากงาน หรือธุรกิจในช่วงที่ไม่ได้ทำงาน

2.2 ไม่ได้รับค่าตอบแทน ค่าจ้าง หรือผลประโยชน์อื่น ๆ หรือผลกำไรจากงานหรือธุรกิจ ในช่วงที่ไม่ได้ทำงาน แต่ยังมีงานหรือธุรกิจที่จะกลับไปทำ

3. ทำงานอย่างน้อย 1 ชั่วโมง โดยไม่ได้รับค่าจ้างในธุรกิจ หรือไร่นาเกษตรของหัวหน้าครัวเรือนหรือของสมาชิกในครัวเรือน

ผู้ว่างงาน หมายถึง บุคคลที่มีอายุ 15 ปีขึ้นไป และในสัปดาห์แห่งการสำรวจมีลักษณะอย่างหนึ่งอย่างใด ดังต่อไปนี้

1. ไม่ได้ทำงานและไม่มีงานประจำ แต่ได้หางาน สมัครงาน หรือรอการบรรจุในระหว่าง 30 วัน ก่อนวันสัมภาษณ์

2. ไม่ได้ทำงานและไม่มีงานประจำ และไม่ได้หางานทำในระหว่าง 30 วันก่อนวันสัมภาษณ์ แต่พร้อมที่จะทำงานในสัปดาห์แห่งการสำรวจ

กำลังแรงงานปัจจุบัน หมายถึง บุคคลที่มีอายุ 15 ปีขึ้นไปซึ่งในสัปดาห์แห่งการสำรวจมีงานทำหรือว่างงานตามคำนิยามที่ได้ระบุข้างต้น

กำลังแรงงานที่รอฤดูกาล หมายถึง บุคคลที่มีอายุ 15 ปีขึ้นไป ในสัปดาห์แห่งการสำรวจ เป็นผู้ไม่เข้าข่ายคำนิยามของผู้มีงานทำ หรือผู้ว่างงาน แต่เป็นผู้รอฤดูกาลที่เหมาะสมเพื่อที่จะทำงาน และเป็นบุคคลที่ตามปกติจะทำงานที่ไม่ได้รับสิ่งตอบแทนในไร่นาเกษตร หรือธุรกิจซึ่งทำกิจกรรมตามฤดูกาล โดยมีหัวหน้าครัวเรือน หรือสมาชิกคนอื่น ๆ ในครัวเรือนเป็นเจ้าของหรือผู้ดำเนินการ

กำลังแรงงานรวม หมายถึง บุคคลทุกคนที่มีอายุ 15 ปีขึ้นไป ในสัปดาห์แห่งการสำรวจเป็นผู้อยู่ในกำลังแรงงานปัจจุบัน หรือเป็นผู้ถูกจัดจำแนกอยู่ในประเภทกำลังแรงงานที่รอฤดูกาลตามคำนิยามที่ได้ระบุข้างต้น

ผู้ไม่อยู่ในกำลังแรงงาน หมายถึง บุคคลที่ไม่เข้าข่ายคำนิยามของผู้ที่อยู่ในกำลังแรงงานในสัปดาห์แห่งการสำรวจ คือ บุคคลซึ่งในสัปดาห์แห่งการสำรวจมีอายุ 15 ปีขึ้นไป แต่ไม่ได้ทำงาน และไม่พร้อมที่จะทำงานเนื่องจากเป็นผู้ที่

1. ทำงานบ้าน
2. เรียนหนังสือ
3. ยังเด็กเกินไปหรือชรามาก

4. ไม่สามารถทำงานได้เนื่องจากพิการทางร่างกายหรือจิตใจหรือเจ็บป่วยเรื้อรัง
5. พักผ่อน
6. เกษียณการทำงาน
7. ไม่พร้อมที่จะทำงาน เนื่องจากเหตุผลอื่น เช่น ไม่สมัครใจทำงาน ทำงานโดยไม่ได้รับค่าจ้าง ผลกำไร ส่วนแบ่ง หรือสิ่งตอบแทนอื่น ๆ ให้แก่บุคคลซึ่งมิได้ เป็นสมาชิกในครัวเรือนเดียวกัน ทำงานให้แก่องค์กร หรือสถาบันการกุศลต่าง ๆ โดยไม่ได้รับค่าจ้างผลกำไรส่วนแบ่งหรือสิ่งตอบแทนอย่างใด

งาน หมายถึง กิจกรรมที่ทำที่มีลักษณะอย่างหนึ่งอย่างใด ดังต่อไปนี้

1. กิจกรรมที่ทำแล้วได้รับค่าตอบแทนเป็นเงินหรือสิ่งของค่าตอบแทนที่เป็นเงิน อาจจ่ายเป็นรายเดือน รายสัปดาห์ รายวัน หรือรายชิ้น
2. กิจกรรมที่ทำแล้วได้ผลกำไร หรือหวังที่จะได้รับผลกำไรหรือส่วนแบ่งเป็นการตอบแทน
3. กิจกรรมที่ทำให้กับธุรกิจของสมาชิกในครัวเรือน โดยไม่ได้รับค่าจ้างหรือผลกำไรตอบแทนอย่างใด ซึ่งสมาชิกในครัวเรือนที่ประกอบธุรกิจนั้นจะมีสถานภาพการทำงานเป็นประกอบธุรกิจส่วนตัว หรือนายจ้าง

อาชีพ หมายถึง ประเภทหรือชนิดของงานที่บุคคลนั้นทำอยู่ บุคคลส่วนมากมีอาชีพเดียวสำหรับบุคคลที่ในสัปดาห์แห่งการสำรวจมีอาชีพมากกว่า 1 อาชีพให้นับอาชีพที่มีชั่วโมงทำงานมากที่สุด ถ้าชั่วโมงทำงานแต่ละอาชีพเท่ากันให้นับอาชีพที่มีรายได้มากกว่า ถ้าชั่วโมงทำงานและรายได้ที่ได้รับจากแต่ละอาชีพเท่ากันให้นับอาชีพที่ผู้ตอบสัมภาษณ์พอใจมากที่สุด ถ้าผู้ตอบสัมภาษณ์ตอบไม่ได้ให้นับอาชีพที่ได้ทำมานานที่สุด การจัดจำแนกประเภทอาชีพตั้งแต่ไตรมาสที่ 1 พ.ศ. 2554 ปรับใช้ตาม International Standard Classification of Occupation, 2008 (ISCO – 08) ขององค์การแรงงานระหว่างประเทศ (ILO) ก่อน พ.ศ. 2553 การจัดประเภทอาชีพจำแนกตามความเหมาะสมกับลักษณะอาชีพของประเทศไทยโดยอ้างอิง International Standard Classification of Occupation, 1988 (ISCO – 88)

อุตสาหกรรม หมายถึง ประเภทของกิจกรรมทางเศรษฐกิจที่ได้ดำเนินการโดยสถานประกอบการที่บุคคลนั้นกำลังทำงานอยู่ หรือประเภทของธุรกิจ ซึ่งบุคคลนั้นได้ดำเนินการอยู่ในสัปดาห์แห่งการสำรวจ ถ้าบุคคลหนึ่งมีอาชีพมากกว่าหนึ่งอย่าง ให้บันทึกอุตสาหกรรมตามอาชีพที่บันทึกไว้ การจัดจำแนกประเภทอุตสาหกรรม ตั้งแต่ไตรมาสที่ 1 พ.ศ. 2554 ปรับใช้ตาม Thailand Standard Industrial Classification, (TSIC 2009) ก่อน พ.ศ. 2553 การจัดประเภทอุตสาหกรรมจำแนกตามความเหมาะสมกับลักษณะอุตสาหกรรมของประเทศไทย โดยอ้างอิง International Standard Industrial Classification of All Economic Activities, (ISIC: 1989)

สถานภาพการทำงาน หมายถึง สถานะของบุคคลที่ทำงานในสถานที่ทำงานหรือธุรกิจแบ่งออกเป็น 5 ประเภทคือ

1. นายจ้าง หมายถึง ผู้ประกอบธุรกิจของตนเองเพื่อหวังผลกำไร หรือส่วนแบ่ง และได้จ้างบุคคลอื่นมาทำงานในธุรกิจในฐานะลูกจ้าง

2. ทำงานส่วนตัวโดยไม่มีลูกจ้าง หมายถึง ผู้ประกอบธุรกิจของตนเองโดยลำพังผู้เดียวหรืออาจมีบุคคลอื่นมาร่วมกิจการด้วย เพื่อหวังผลกำไร หรือส่วนแบ่ง และไม่ได้จ้างลูกจ้างที่เป็นการจ้างบนพื้นฐานของความต่อเนื่อง เพื่อมาทำงานให้ในระหว่างคาบเวลาอ้างอิง แต่สามารถจ้างลูกจ้างที่ไม่ใช่การจ้างงานอย่างต่อเนื่องได้ แต่อาจมีสมาชิกในครัวเรือนหรือผู้ฝึกงานมาช่วยทำงานโดยไม่ได้รับค่าจ้างหรือค่าตอบแทนอย่างอื่นสำหรับงานที่ทำ

3. ช่วยธุรกิจในครัวเรือนโดยไม่ได้รับค่าจ้าง หมายถึง ผู้ที่ช่วยทำงานโดยไม่ได้รับค่าจ้างในไร่นาเกษตร หรือในธุรกิจของสมาชิกในครัวเรือน

4. ลูกจ้าง หมายถึง ผู้ที่ทำงานโดยได้รับค่าจ้างเป็นรายเดือนรายสัปดาห์ รายวัน รายชิ้น หรือเหมาจ่ายค่าตอบแทนที่ได้รับจากการทำงาน อาจจะเป็นเงิน หรือสิ่งของลูกจ้างแบ่งออกเป็น 3 ประเภท

4.1 ลูกจ้างรัฐบาล หมายถึง ข้าราชการ พนักงานเทศบาล พนักงานองค์การบริหารส่วนจังหวัด ตลอดจนลูกจ้างประจำ และชั่วคราวของรัฐบาล

4.2 ลูกจ้างรัฐวิสาหกิจ หมายถึง ผู้ที่ทำงานให้กับหน่วยงานรัฐวิสาหกิจ

4.3 ลูกจ้างเอกชน หมายถึง ผู้ที่ทำงานให้กับเอกชน หรือธุรกิจของเอกชน รวมทั้งผู้ที่รับจ้างทำงานบ้าน

5. การรวมกลุ่ม หมายถึง กลุ่มคนที่มีร่วมกันทำงานโดยมีวัตถุประสงค์เพื่อพึ่งตนเอง และช่วยเหลือซึ่งกันและกันสมาชิกแต่ละคนมีความเท่าเทียมกันในการกำหนดการทำงานทุกขั้นตอนไม่ว่าเป็นการลงทุน การขาย งานอื่น ๆ ของกิจการที่ทำ ตลอดจนการแบ่งรายได้ให้แก่สมาชิกตามที่ตกลงกัน (การรวมกลุ่มดังกล่าวอาจจดทะเบียนจัดตั้งในรูปของสหกรณ์หรือไม่ก็ได้)

การจัดจำแนกประเภทสถานภาพการทำงานตั้งแต่ไตรมาสที่ 1 พ.ศ. 2544 ใช้ตาม International Classification of Status in Employment, 1993 (ICSE – 93) ขององค์การแรงงานระหว่างประเทศ (ILO) มีสถานภาพการทำงานเพิ่มขึ้นอีก 1 กลุ่ม คือ การรวมกลุ่ม (Member of Producers' Cooperative)

ชั่วโมงทำงาน หมายถึง จำนวนชั่วโมงทำงานจริงทั้งหมดในสัปดาห์แห่งการสำรวจ สำหรับบุคคลที่มีอาชีพมากกว่าหนึ่งอาชีพ ชั่วโมงทำงาน หมายถึง ยอดรวมของชั่วโมงทำงานทุกอาชีพ สำหรับผู้ที่มีงานประจำซึ่งไม่ได้ทำงานในสัปดาห์แห่งการสำรวจให้บันทึกจำนวนชั่วโมงเป็น 0 ชั่วโมง การสำรวจก่อนปี พ.ศ. 2544 ผู้ที่มีงานประจำซึ่งไม่ได้ทำงานในสัปดาห์แห่งการสำรวจ ให้นับจำนวนชั่วโมงทำงานปกติต่อสัปดาห์เป็นชั่วโมงทำงาน

รายได้ของลูกจ้าง หมายถึง รายได้ของผู้ที่มีสถานภาพการทำงานเป็นลูกจ้างที่ได้รับมาจากการทำงานของอาชีพที่ทำในสัปดาห์แห่งการสำรวจ ซึ่งประกอบด้วยค่าจ้าง และผลประโยชน์ตอบแทนอื่น ๆ สำหรับลูกจ้าง

ระยะเวลาของการทำงานทำ หมายถึง ระยะเวลาที่ผู้ว่างงานได้ออกหางานทำ ให้นับตั้งแต่ วันที่เริ่มหางานทำงานถึงวันสุดท้ายก่อนวันสัมภาษณ์

ประเภทของครัวเรือนที่อยู่ในขอบข่ายการสำรวจ ครัวเรือนที่อยู่ในขอบข่ายการสำรวจ แบ่งได้เป็น 2 ประเภท คือ

1. ครัวเรือนส่วนบุคคล ประกอบด้วยครัวเรือนหนึ่งคน คือ บุคคลเดียวซึ่งหุงหาอาหารและจัดหาสิ่งอุปโภคบริโภคที่จำเป็นแก่การครองชีพโดยไม่เกี่ยวกับผู้ใดซึ่งอาจพำนักอยู่ในเคหะสถานเดียวกัน หรือครัวเรือนที่มีบุคคลตั้งแต่สองคนขึ้นไปร่วมกันจัดหา และใช้สิ่งอุปโภคบริโภคที่จำเป็นแก่การครองชีพร่วมกัน ครัวเรือนส่วนบุคคลอาจอาศัยอยู่ในเคหะที่เป็นเรือนไม้ ตึกแถว ห้องแถว ห้องชุด เรือแพ เป็นต้น

2. ครัวเรือนกลุ่มบุคคล

2.1 ประเภทคนงาน ได้แก่ ครัวเรือนซึ่งประกอบด้วยบุคคลหลายคนอยู่กินร่วมกัน ในที่อยู่แห่งหนึ่ง เช่น ที่พักคนงาน เป็นต้น

2.2 ประเภทสถาบัน หมายถึง บุคคลหลายคนอยู่ร่วมกันในสถานที่อยู่แห่งหนึ่ง เช่น สถานที่กักกัน วัด กรมทหาร โดยไม่แยกที่อยู่เป็นส่วนเฉพาะคนหรือเฉพาะครัวเรือน นักเรียนที่อยู่ประจำที่โรงเรียนหรือในหอพักนักเรียน เป็นต้น ไม่อยู่ในคุ่มรวมของการสำรวจนี้

ระดับการศึกษาที่สำเร็จ ได้จำแนกการศึกษาตามระดับการศึกษาที่สำเร็จดังนี้

1. ไม่มีการศึกษา หมายถึง บุคคลที่ไม่เคยเข้าศึกษาในโรงเรียน หรือไม่เคยได้รับการศึกษา

2. ต่ำกว่าประถมศึกษา หมายถึง บุคคลที่สำเร็จการศึกษาต่ำกว่าชั้นประถมศึกษาปีที่ 6 หรือชั้นประถมศึกษาปีที่ 7 หรือชั้น ม.3 เดิม

3. สำเร็จประถมศึกษา หมายถึง บุคคลที่สำเร็จการศึกษาตั้งแต่ชั้นประถมศึกษาปีที่ 6 หรือชั้นประถมศึกษาปีที่ 7 หรือชั้น ม.3 เดิมขึ้นไป แต่ไม่สำเร็จระดับการศึกษาที่สูงกว่า

4. สำเร็จมัธยมศึกษาตอนต้น หมายถึง บุคคลที่สำเร็จการศึกษาตั้งแต่ชั้น ม.3 ม.ศ.3 หรือ ม.6 เดิมขึ้นไปแต่ไม่สำเร็จระดับการศึกษาที่สูงกว่า

5. สำเร็จมัธยมศึกษาตอนปลาย

5.1 สายสามัญ หมายถึง บุคคลที่สำเร็จการศึกษาประเภทสามัญศึกษาตั้งแต่ชั้น ม.6 ม.ศ.5 หรือ ม.8 เดิมขึ้นไป แต่ไม่สำเร็จระดับการศึกษาที่สูงกว่า

5.2 อาชีวศึกษา หมายถึง บุคคลที่สำเร็จการศึกษาประเภทอาชีวศึกษาหรือวิชาชีพที่เรียนต่อจากระดับมัธยมศึกษาตอนต้นหรือเทียบเท่า โดยมีหลักสูตรไม่เกิน 3 ปี และไม่สำเร็จระดับการศึกษาที่สูงกว่า

5.3 วิชาการศึกษา หมายถึง บุคคลที่สำเร็จการศึกษาประเภทวิชาการศึกษา (การฝึกหัดครู) ในระดับมัธยมศึกษาตอนปลายหรือเทียบเท่าขึ้นไป แต่ไม่สำเร็จระดับการศึกษาที่สูงกว่า

6. อุดมศึกษา

6.1 สามัญศึกษา หมายถึง บุคคลที่สำเร็จการศึกษาประเภทสามัญศึกษาหรือสายวิชาการ โดยได้รับวุฒิปัตร์ระดับอนุปริญญา

6.2 อาชีวศึกษา หมายถึง บุคคลที่สำเร็จการศึกษาประเภทอาชีวศึกษา หรือสายวิชาชีพที่ได้รับประกาศนียบัตรวิชาชีพชั้นสูง ประกาศนียบัตรวิชาชีพเทคนิค (ปวท.) ประกาศนียบัตรวิชาการศึกษาชั้นสูง (ปกศ.สูง)

7. ระดับปริญญาตรี หมายถึง ผู้สำเร็จการศึกษาระดับปริญญาตรีจากทุกสถาบันการศึกษา

8. ระดับสูงกว่าปริญญาตรี ประกอบด้วย ผู้สำเร็จการศึกษาระดับปริญญาโท ปริญญาเอก

9. การศึกษาอื่น ๆ ได้แก่ หลักสูตรที่ไม่ได้วุฒิการศึกษาเช่นหลักสูตรวิชาชีพระยะสั้น การศึกษาปอเนาะ การศึกษาที่เทียบระดับไม่ได้ เช่น การศึกษาทางศาสนา อิสลามศึกษา แผนกวิชาศาสนาอิสลาม และเรียนแต่ไม่ทราบระดับการศึกษา

10. สาขาวิชาที่สำเร็จ หมายถึง สาขาวิชา คณะ หรือแผนก ที่เรียนสำเร็จตามประกาศนียบัตร หรือปริญญาบัตร

บทที่ 2

ระเบียบวิธีสถิติ

2.1 แบบแผนการเลือกตัวอย่าง

แบบแผนการเลือกตัวอย่างที่ใช้เป็นแบบ Stratified Two-Stage Sampling โดยมีจังหวัดเป็นสตราตัม และในเขตเทศบาล และนอกเขตเทศบาล เป็นสตราตัมย่อยในการเลือกตัวอย่างขั้นที่หนึ่ง (primary sampling stage) หน่วยตัวอย่างขั้นที่หนึ่ง คือเขตแขวงนับ โดยกรอบตัวอย่างสำหรับการเลือกหน่วยตัวอย่างขั้นที่หนึ่ง ได้มาจากโครงการสำมะโนประชากร พ.ศ. 2553 ที่ได้มีการปรับปรุงให้มีความทันสมัย และจำนวนเขตแขวงนับตัวอย่างทั้งสิ้น 5,970 เขตแขวงนับ สำหรับการเลือกตัวอย่างขั้นที่สอง (secondary sampling stage) ครั้วเรือนส่วนบุคคลและสมาชิกในครั้วเรือนกลุ่มบุคคลประเภทคนงาน เป็นหน่วยตัวอย่างขั้นที่สองโดยกำหนดให้ 16 และ 12 ครั้วเรือนตัวอย่างต่อเขตแขวงนับตัวอย่างในเขตเทศบาล และนอกเขตเทศบาล ตามลำดับ ในกรณีของครั้วเรือนกลุ่มบุคคลประเภทคนงานจะเป็นการเลือกสมาชิกตัวอย่างจากครั้วเรือนกลุ่มบุคคลประเภทคนงานทุกครั้วเรือนก่อนดำเนินการเลือกครั้วเรือนตัวอย่าง ได้มีการสร้างกรอบครั้วเรือนตัวอย่าง โดยทำการนับและจัดครั้วเรือนและอาคาร/สิ่งปลูกสร้างทุกแห่งในแต่ละเขตแขวงนับตัวอย่าง หลังจากนั้นจึงมีการจัดเรียงรายชื่อครั้วเรือนส่วนบุคคลใหม่ตามขนาดครั้วเรือน ซึ่งวัดด้วยจำนวนสมาชิกในครั้วเรือนแล้วจึงดำเนินการเลือกครั้วเรือนตัวอย่างด้วยวิธีการสุ่มแบบมีระบบ

2.2 รายการข้อมูล

การสำรวจผลกระทบด้านการทำงานจากสถานการณ์การแพร่ระบาดของโรคโควิด-19 พ.ศ. 2564 เป็นการผนวกข้อมูลกับโครงการสำรวจภาวะการทำงานของประชากร ไตรมาส 3 พ.ศ. 2564 โดยทำสอบเกี่ยวกับผลกระทบจากการสถานการณ์การแพร่ระบาดของโรคโควิด-19 ดังนี้

1. ระยะเวลาของการทำงานปัจจุบัน และผลกระทบเกี่ยวกับค่าจ้างของลูกจ้าง
2. การทำงานก่อนการแพร่ระบาดของโรคโควิด-19
3. การเปลี่ยนงานทำ
4. สาเหตุที่เปลี่ยนงาน
5. การดำเนินกิจการของนายจ้าง
6. สาเหตุที่ไม่สามารถดำเนินกิจการได้ตามปกติ
7. อาชีพ และอุตสาหกรรมที่ทำตั้งแต่ก่อนการแพร่ระบาดของโรคโควิด-19

8. ความคิดเห็นต่อการทำงาน/การประกอบกิจการหลังสิ้นสุดการแพร่ระบาดของโรคโควิด-19

2.3 การเก็บรวบรวมข้อมูล

ดำเนินการเก็บรวบรวมข้อมูลในทุกจังหวัดทั่วประเทศพร้อมกับการสำรวจภาวะการทำงานของประชากรเดือนกรกฎาคม สิงหาคม และกันยายน พ.ศ. 2564 โดยมีครัวเรือนเป็นตัวอย่างทั้งสิ้น 83,880 ครัวเรือนตัวอย่าง

2.4 ข้อจำกัดการใช้ข้อมูล

ผลรวมของแต่ละจำนวนในตารางสถิติอาจไม่เท่ากับยอดรวม เนื่องจากการปัดเศษทศนิยมโดยอิสระต่อกัน

การคำนวณร้อยละ คำนวณจากจำนวนที่เป็นหลักหน่วย ดังนั้น จึงอาจไม่เท่ากับการคำนวณจากจำนวนที่ได้มีการปัดเศษเป็นหลักพัน

บทที่ 3

ผลการสำรวจ

3.1 ผลกระทบต่อการทำงานของประชาชน

3.1.1 การว่างงาน

จากผลการสำรวจภาวะการทำงานของประชากร พ.ศ. 2560 – 2564 ซึ่งให้เห็นว่าอัตราการว่างงานของประเทศไทยค่อนข้างต่ำ โดยช่วงก่อนเกิดการแพร่ระบาดฯ พบว่า อัตราการว่างงาน พ.ศ. 2562 ทั้ง 4 ไตรมาส คิดเป็นร้อยละ 1.0 เท่านั้น ซึ่งภายหลังจากเกิดการแพร่ระบาดฯ ในต้นเดือนมกราคม พ.ศ. 2563 ทำให้สถานประกอบการหลาย ๆ แห่งได้รับผลกระทบ เช่น ต้องหยุดประกอบกิจการชั่วคราว หรือต้องเลิกกิจการ ซึ่งมีแรงงานจำนวนมากที่ได้รับผลกระทบต้องออกจากงาน ส่งผลให้อัตราการว่างงานเพิ่มขึ้นอย่างเห็นได้ชัด โดยในปี 2563 ไตรมาสที่ 1 มีอัตราการว่างงานเพียงร้อยละ 1.0 เพิ่มเป็นร้อยละ 2.0 ในไตรมาสที่ 2 และยังคงไม่มีการเปลี่ยนแปลงมากนักในช่วงเวลาถัดมา อย่างไรก็ตาม อัตราการว่างงานได้เพิ่มขึ้นอีกครั้งในไตรมาสที่ 3 พ.ศ. 2564 เป็นร้อยละ 2.3

**“อัตราการว่างงาน
ภายหลังเกิดการ
แพร่ระบาดฯ เพิ่มขึ้น
อย่างเห็นได้ชัด”**

แผนภูมิ 1 อัตราการว่างงาน พ.ศ. 2560 – 2564

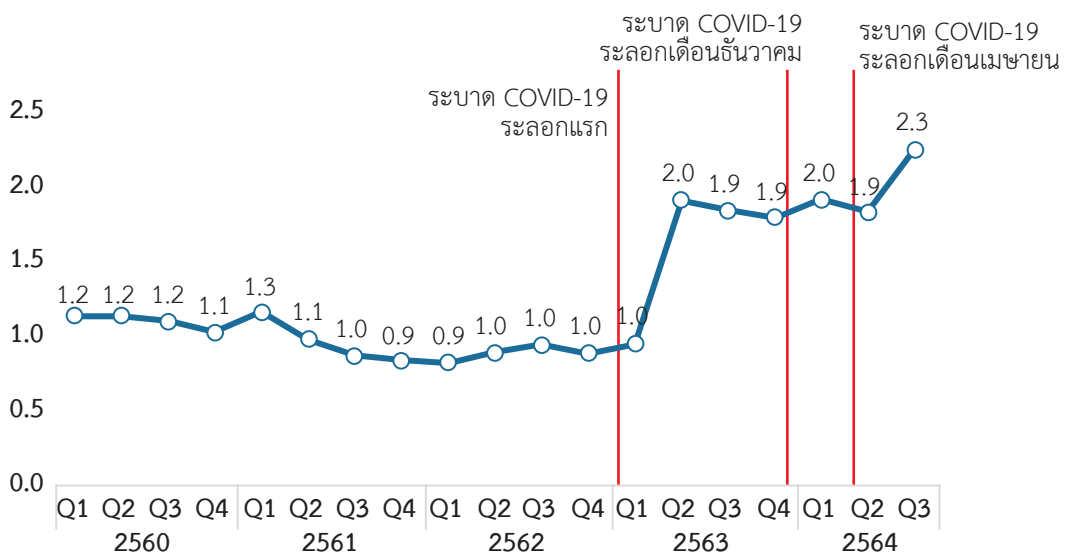

ที่มา: สำรวจภาวะการทำงานของประชากร รายไตรมาส พ.ศ. 2560-2564

3.1.2 การเปลี่ยนงาน

จากการสำรวจพบว่า ในไตรมาส 3 พ.ศ. 2564 มีประชากรอายุ 15 ปีขึ้นไปทั้งหมด 57.12 ล้านคน โดยเป็นผู้ที่เคยทำงานก่อนการแพร่ระบาดของโรคโควิด-19 (ก่อนมีนาคม 2563) มีประมาณ 38.40 ล้านคน (ร้อยละ 67.2) และไม่ได้ทำงาน 18.72 ล้านคน (ร้อยละ 32.8) เมื่อจำแนกตามเพศ พบว่า สัดส่วนการทำงานของผู้ชายมากกว่าผู้หญิงอย่างเห็นได้ชัด คือ ร้อยละ 75.0 และร้อยละ 60.0 ตามลำดับ

“กว่าร้อยละ 3 ของผู้ที่เคยทำงานต้องเปลี่ยนงานในช่วงที่เกิดการแพร่ระบาดของโรคโควิด-19”

ผู้ได้รับผลกระทบด้านการทำงาน เป็นผู้สำเร็จการศึกษาระดับมัธยมศึกษาตอนปลายมากที่สุด (ร้อยละ 23.6) รองลงมาคือ ประถมศึกษา (ร้อยละ 23.4) และมัธยมศึกษาตอนต้น (ร้อยละ 21.6) ตามลำดับ ในขณะที่ผู้ที่ได้รับผลกระทบที่สำเร็จการศึกษาระดับปริญญาตรีและสูงกว่า มีร้อยละ 17.9 และต่ำกว่าประถมและไม่ได้รับการศึกษา มีร้อยละ 13.4

แผนภูมิ 2 จำนวนประชากรอายุ 15 ปีขึ้นไป จำแนกตามการทำงานและการได้รับผลกระทบจากสถานการณ์การแพร่ระบาดของโรคโควิด-19

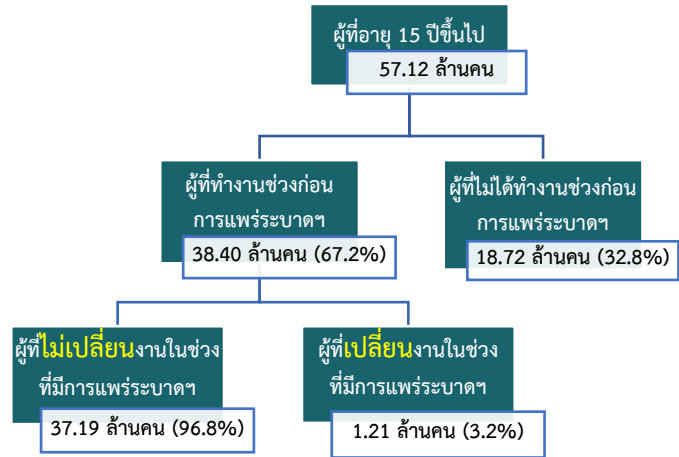

จากสถานการณ์การแพร่ระบาดของโรคโควิด-19 ในประเทศไทยซึ่งส่งผลกระทบต่อสถานประกอบการต่าง ๆ เป็นวงกว้างและส่งผลต่อการจ้างงานด้วยเช่นกัน เมื่อเปรียบเทียบงานในปัจจุบันและงานที่ทำก่อนการแพร่ระบาดฯ ของผู้ที่เคยทำงานในช่วงก่อนเกิดการแพร่ระบาด (ก่อน มี.ค. 2563) พบว่า กว่า 1.21 ล้านคน (ร้อยละ 3.2) ต้องเปลี่ยนงาน หรือเรียกว่า “ผู้ได้รับผลกระทบด้านการทำงาน” หากพิจารณาเฉพาะผู้ที่ได้รับผลกระทบด้านการทำงาน พบว่า ผู้ชายมีการเปลี่ยนงานทำมากกว่าผู้หญิง โดยคิดเป็นร้อยละ 52.6 และ 47.4 ตามลำดับ

แผนภูมิ 3 ร้อยละของผู้ที่ได้รับผลกระทบ

ด้านการทำงาน จำแนกตามระดับการศึกษา

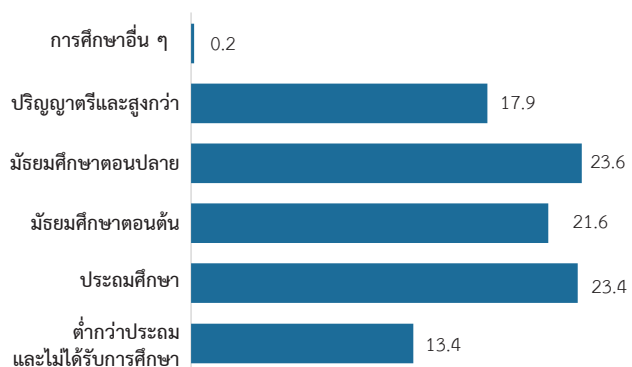

หมายเหตุ: ไม่รวมไม่ทราบระดับการศึกษาที่สำเร็จ

“กว่าครึ่งของผู้ได้รับผลกระทบด้านการดำเนินงานเป็นผู้ที่เคยทำงานในภาคการบริการและการค้า”

เมื่อพิจารณาตามอุตสาหกรรมที่เคยทำมาก่อนการแพร่ระบาดของโรคโควิด-19 ของผู้ที่ได้รับผลกระทบด้านการดำเนินงาน ซึ่งสะท้อนให้เห็นถึงผลกระทบของการแพร่ระบาดฯ กับประเภทอุตสาหกรรม พบว่า ร้อยละ 50.1 ของผู้ที่ได้รับผลกระทบด้านการดำเนินงานเป็นผู้ที่เคยทำงานในภาคการบริการและการค้า รองลงมาได้แก่ ภาคการผลิต ร้อยละ 28.7 และภาคการเกษตร ร้อยละ 21.2 ตามลำดับ

แผนภูมิ 4 ร้อยละของผู้ที่ได้รับผลกระทบด้านการดำเนินงาน จำแนกกิจกรรมทางเศรษฐกิจที่เคยทำมาก่อน

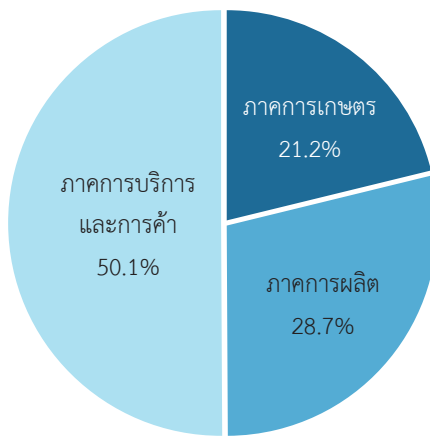

หมายเหตุ: ไม่รวมไม่ทราบกิจกรรมทางเศรษฐกิจที่เคยทำมาก่อนการแพร่ระบาดฯ

สำหรับกิจกรรมทางเศรษฐกิจในภาคการบริการและการค้า พบว่า เป็นผู้ที่เคยทำงานในสาขาการขนส่ง และการขายปลีก การซ่อมแซมยานยนต์ และรถจักรยานยนต์มากที่สุด 1.5 แสนคน รองลงมาได้แก่ สาขาที่พักแรมและบริการด้านอาหาร 1.3 แสนคน และสาขาการขนส่ง และสถานที่เก็บสินค้า 0.5 แสนคน ในขณะที่ภาคการผลิต พบว่า เป็นผู้ที่เคยทำงานในสาขาการผลิตมากที่สุด 1.5 แสนคน รองลงมาได้แก่ สาขาการก่อสร้าง 1.1 แสนคน ตามลำดับ

3.1.3 สาเหตุที่เปลี่ยนงาน

สำหรับสาเหตุที่ทำให้ผู้ได้รับผลกระทบด้านการดำเนินงานจากสถานการณ์การแพร่ระบาดของโรคโควิด-19 จำต้องเปลี่ยนงาน พบว่า ประมาณ 1 ใน 4 (ร้อยละ 27.5) ของผู้ที่ได้รับผลกระทบด้านการดำเนินงานมีเปลี่ยนงานเนื่องจากกิจการที่ทำหยุดชั่วคราว รองลงมาได้แก่ เป็นแรงงานตามฤดูกาล/รอฤดูกาล ร้อยละ 23.3 และกิจการที่ทำเลิกจ้างแรงงาน แต่ยังคงดำเนินกิจการอยู่ ร้อยละ 18.9 ตามลำดับ อย่างไรก็ตามยังมีผู้ได้รับผลกระทบฯ จำต้องเปลี่ยนงานเนื่องจากเนื่องจากกิจการที่ทำเลิกกิจการ ร้อยละ 10.5

“กว่า 1 ใน 4 ของผู้ได้รับผลกระทบด้านการดำเนินงานเปลี่ยนงานเนื่องจากกิจการที่ทำหยุดชั่วคราว”

แผนภูมิ 5 ร้อยละของผู้มีงานทำที่เปลี่ยนงาน จำแนกตามสาเหตุที่เปลี่ยนงานทำ

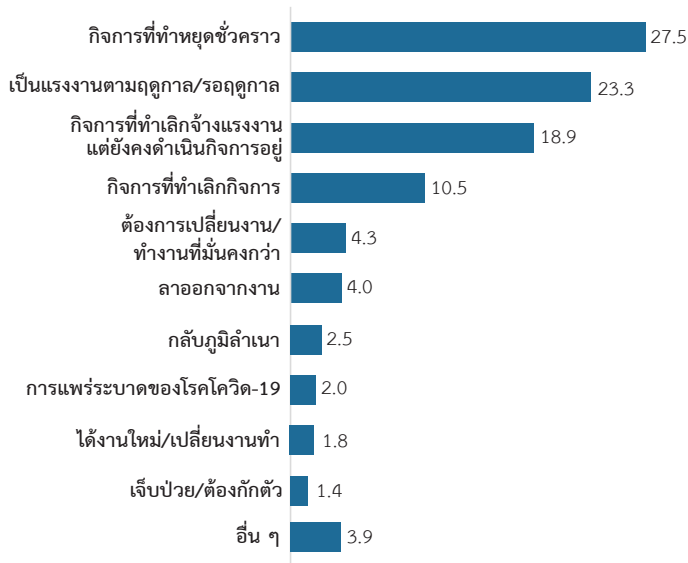

หมายเหตุ: อื่น ๆ ได้แก่ ต้องการหารายได้เพิ่ม เปลี่ยนงานใหม่ ย้ายที่อยู่อาศัย เป็นต้น

“เกือบทุกภาคมีสาเหตุหลักของการเปลี่ยนงานทำของผู้ที่ได้รับผลกระทบ คือ กิจการที่ทำหยุดชั่วคราว ยกเว้น ในภาคเหนือและภาคตะวันออกเฉียงเหนือ มีสาเหตุมาจากการเป็นแรงงานตามฤดูกาล/รอฤดูกาล

เมื่อพิจารณาถึงสาเหตุของการเปลี่ยนงานในแต่ละภาค พบว่า ผู้มีงานทำและมีการเปลี่ยนงานในกรุงเทพมหานคร ภาคกลาง และภาคใต้ มีสาเหตุมาจากกิจการที่ทำหยุดชั่วคราว สูงที่สุด (กรุงเทพมหานคร ร้อยละ 36.6 ภาคกลาง ร้อยละ 28.4 ภาคใต้ ร้อยละ 38.3) รองลงมาคือ สาเหตุอื่น ๆ (กรุงเทพมหานคร ร้อยละ 21.6 ภาคกลาง ร้อยละ 25.4 ภาคใต้ ร้อยละ 22.7) และกิจการที่ทำเลิกกิจการ (ร้อยละ 20.6) สำหรับกรุงเทพมหานคร และกิจการที่ทำเลิกจ้างแรงงาน (ภาคกลาง ร้อยละ 20.4 ภาคใต้ ร้อยละ 20.5) ตามลำดับ

ในขณะที่ภาคตะวันออกเฉียงเหนือและภาคเหนือ พบว่า สาเหตุการเปลี่ยนงานสูงที่สุด เนื่องจากเป็นแรงงานตามฤดูกาล/รอฤดูกาล (ร้อยละ 43.8 และร้อยละ 27.1 ตามลำดับ) รองลงมาคือ กิจการที่ทำหยุดชั่วคราว (ร้อยละ 18.3 และร้อยละ 24.9 ตามลำดับ)

แผนภูมิ 6 ร้อยละของผู้มีงานทำที่เปลี่ยนงาน จำแนกตามภาคและสาเหตุที่เปลี่ยนงานทำ

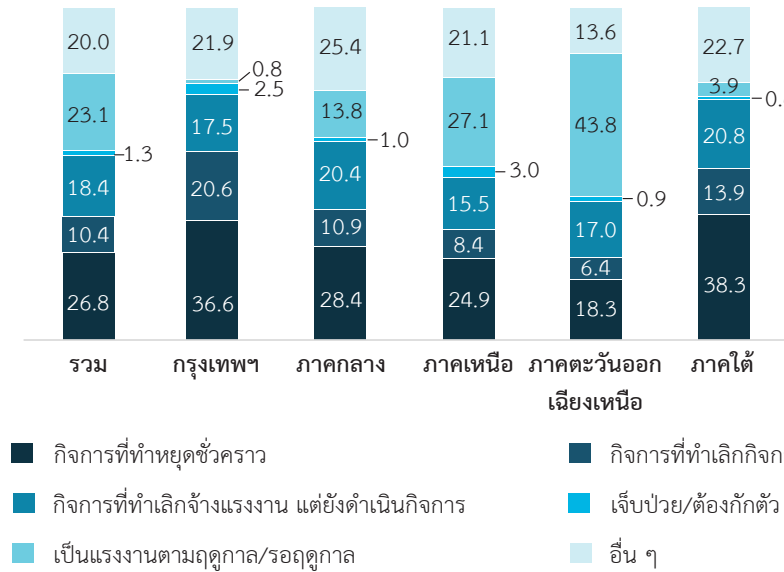

เมื่อพิจารณาสาเหตุที่เปลี่ยนงานทำของผู้มีงานทำ จำแนกตามอุตสาหกรรมที่เคยทำมาก่อนการแพร่ระบาด พบว่า ผู้ที่เคยทำงานในภาคการบริการและการค้าร้อยละ 38.4 เปลี่ยนงานทำเนื่องจากกิจการที่ทำหยุดชั่วคราว รองลงมาคือ สาเหตุอื่น ๆ ร้อยละ 23.2 และกิจการที่ทำเล็กจางแรงงานแต่ยังดำเนินการอยู่ร้อยละ 18.3 ตามลำดับ ในขณะที่เกือบ 1 ใน 3 (ร้อยละ 31.9) ของผู้ที่เคยทำงานในภาคการผลิตเปลี่ยนงานทำเนื่องจากกิจการที่ทำเล็กจางแรงงานแต่ยังดำเนินการอยู่ รองลงมาคือ กิจการที่ทำหยุดชั่วคราว ร้อยละ 25.3 และสาเหตุอื่น ๆ ร้อยละ 20.8 ตามลำดับ นอกจากนี้ผู้ที่เคยทำงานในภาคการเกษตรกว่าร้อยละ 80 เปลี่ยนงานทำเนื่องจากเป็นแรงงานตามฤดูกาล/รอฤดูกาล รองลงมาคือ สาเหตุอื่น ๆ ร้อยละ 11.5 และกิจการที่ทำหยุดชั่วคราวร้อยละ 4.6 ตามลำดับ

**“ส่วนใหญ่ผู้ทำงาน
ในภาคการบริการและการค้า
เปลี่ยนงานเนื่องจากกิจการที่ทำ
หยุดชั่วคราว ในขณะที่ผู้ทำงาน
ในภาคการผลิตเปลี่ยนงาน
เนื่องจากกิจการที่ทำเล็กจาง
แรงงาน”**

แผนภูมิ 7 ร้อยละของผู้มีงานทำที่เปลี่ยนงาน จำแนกตามกิจกรรมทางเศรษฐกิจและสาเหตุที่เปลี่ยนงานทำ

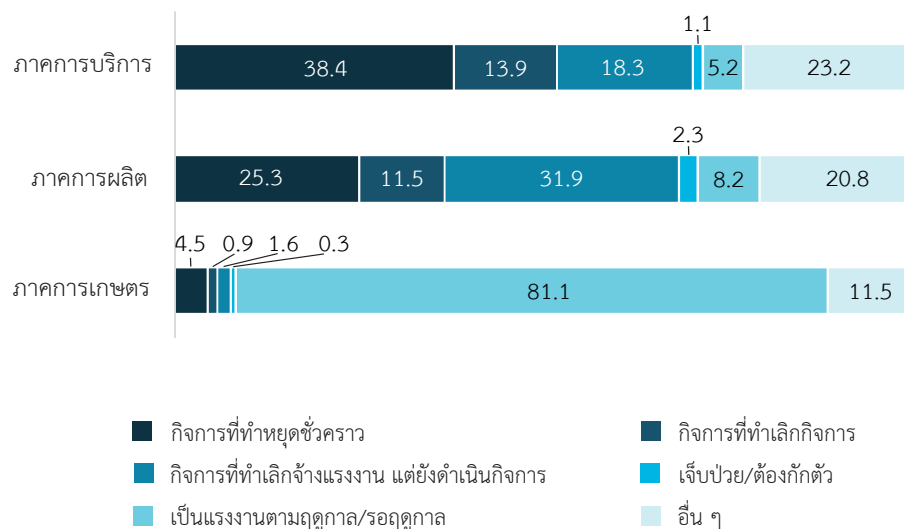

3.1.4 ระยะเวลาที่ออกจากงาน/หยุดงาน

เมื่อพิจารณาระยะเวลาที่ออกจากงาน/หรือหยุดงานครั้งสุดท้ายของผู้ว่างานที่เคยทำงานมาก่อน โดยจำแนกระยะเวลาเป็น 4 กลุ่ม คือ น้อยกว่า 3 เดือน ตั้งแต่ 3 – 5.9 เดือน ตั้งแต่ 6 – 11.9 เดือน และ 1 ปีขึ้นไป โดยวิเคราะห์ข้อมูลการสำรวจภาวะการทำงานของประชากร รายไตรมาส พ.ศ. 2561 – 2564 เพื่อศึกษาเกี่ยวกับระยะเวลาที่ผู้ว่างานที่เคยทำงานมาก่อนต้องออกจากงาน/ว่างงาน ผลการวิเคราะห์ข้อมูลชี้ให้เห็นว่า ก่อนเกิดการแพร่ระบาดของโรคโควิด-19 จำนวนผู้ที่ออกจากงาน/หรือหยุดงานครั้งสุดท้ายทุกระยะเวลามีจำนวนค่อนข้างคงที่ โดยผู้ที่ออกจากงาน/หรือหยุดงานน้อยกว่า 3 เดือนมีจำนวนมากที่สุด รองลงมาคือ 3 – 5.9 เดือน สำหรับผู้ที่ออกจากงาน/หยุดงาน 6 – 11.9 เดือน และ 1 ปีขึ้นไป มีจำนวนไม่แตกต่างกันมากนัก

แต่ภายหลังจากเกิดการแพร่ระบาดฯ พบว่า จำนวนผู้ที่ออกจากงาน/หรือหยุดงานในแต่ละระยะเวลามีจำนวนเพิ่มขึ้นอย่างเห็นได้ชัด โดยจำนวนผู้ที่ออกจากงาน/หรือหยุดงานน้อยกว่า 3 เดือนของไตรมาส 2 พ.ศ. 2563 มีจำนวนเพิ่มขึ้นมากกว่า 220% จากไตรมาสที่ 1 พ.ศ. 2563 ซึ่งสะท้อนให้เห็นว่ามีแรงงานจำนวนไม่น้อยต้องออกจากงาน/หรือหยุดงานภายหลังจากเกิดการแพร่ระบาดฯ และมีแนวโน้มลดลงในไตรมาสถัดมา อย่างไรก็ตามจำนวนผู้ที่ออกจากงาน/หรือหยุดงานน้อยกว่า 3 เดือนได้ปรับตัวเพิ่มขึ้นอีกครั้งภายหลังจากการแพร่ระบาดของโรคโควิด-19 ในช่วงปลายปี 2563

“ภายหลังจากเกิดการแพร่ระบาดฯ ทำให้ระยะเวลาที่ออกจากงาน/หยุดงานของผู้ว่างานที่เคยทำงานมาก่อนยาวนานมากขึ้น”

แผนภูมิ 8 จำนวนผู้เคยทำงานมาก่อน จำแนกตามระยะเวลาที่ออกจากงาน/หรือหยุดงานครั้งสุดท้าย

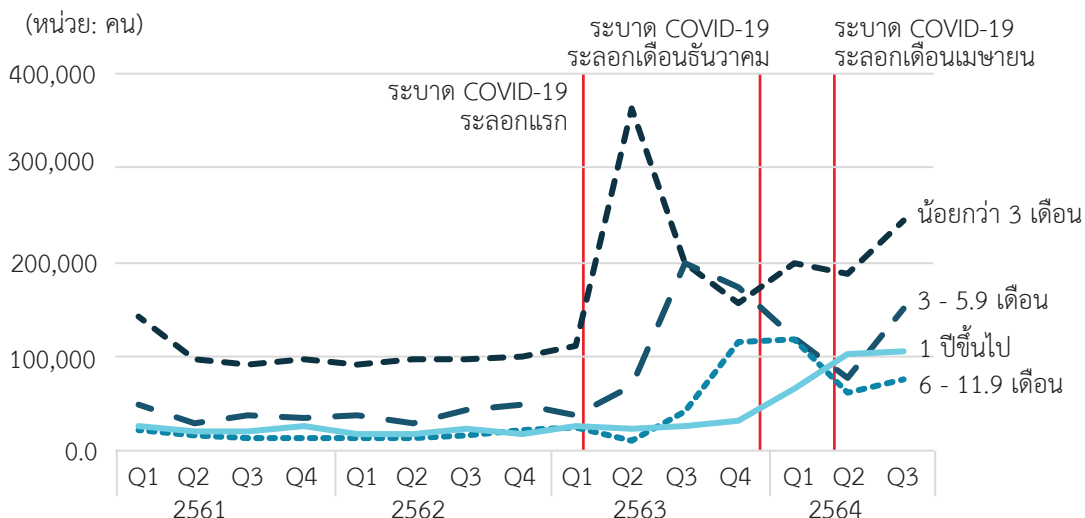

ในขณะที่จำนวนผู้ที่ออกจากงานหรือหยุดงาน 3 – 5.9 เดือน พบว่า มีแนวโน้มเพิ่มขึ้นจาก 40,332 คน ในไตรมาส 1 พ.ศ. 2563 เป็น 71,495 คน และเกือบ 2 แสนคน ในไตรมาสที่ 2 และ 3 ตามลำดับ หลังจากนั้นได้ปรับตัวลดลงอย่างต่อเนื่องและเพิ่มขึ้นอีกครั้งในไตรมาสที่ 3 พ.ศ. 2564

สำหรับจำนวนผู้ที่ออกจากงาน/หรือหยุดงาน 6 – 11.9 เดือนเพิ่มขึ้นอย่างเห็นได้ชัดในไตรมาสที่ 3 พ.ศ. 2563 ซึ่งอาจเนื่องมาจากแรงงานไม่สามารถหางานใหม่ได้ ทำให้เกิดการว่างงานเป็นระยะเวลาที่ยาวนานขึ้น หลังจากนั้นจำนวนได้ลดลงอย่างต่อเนื่องและเพิ่มขึ้นเล็กน้อยในไตรมาสที่ 3 พ.ศ. 2563

สำหรับจำนวนผู้ที่ออกจากงาน/หรือหยุดงานตั้งแต่ 1 ปีขึ้นไป พบว่า ค่อยๆเพิ่มขึ้นอย่างต่อเนื่องภายหลังการแพร่ระบาดของโรคโควิด-19 และเพิ่มขึ้นอย่างเห็นได้ชัดภายหลังการแพร่ระบาดฯ ครบรอบ 1 ปี จากสถานการณ์ดังกล่าวสามารถสรุปได้ว่าการแพร่ระบาดของโรคโควิด-19 ทำให้ระยะเวลาการออกจากงาน/หรือหยุดงานมีระยะเวลายาวนานมากยิ่งขึ้นเนื่องจากไม่สามารถหางานทำได้

3.1.5 การเปลี่ยนผ่านอาชีพ

เมื่อจำแนกอาชีพของผู้มีงานทำที่มีการเปลี่ยนงานทำในช่วงก่อนและหลังการแพร่ระบาดฯ พบว่า อาชีพผู้ปฏิบัติงานที่มีฝีมือในด้านการเกษตร ป่าไม้ และการประมงเป็นอาชีพที่รองรับการเปลี่ยนงานทำจากอาชีพอื่น ๆ โดยผู้มีงานทำที่เคยเป็นผู้ประกอบอาชีพขั้นพื้นฐาน (คนงานและผู้ช่วยทำความสะอาด ผู้ช่วยประกอบอาหาร ผู้จำหน่ายสินค้าและให้บริการ เป็นต้น) เปลี่ยนมาประกอบอาชีพเป็นผู้ปฏิบัติงานที่มีฝีมือในด้านการเกษตร ป่าไม้ (ผู้ปฏิบัติงานที่มีฝีมือด้านการเกษตรเพื่อการค้าขาย ผู้ปฏิบัติงานที่มีฝีมือด้านการป่าไม้ ประมง และล่าสัตว์เพื่อการค้าขาย ผู้ปฏิบัติงานด้านการเกษตร ประมง ล่าสัตว์ และเก็บพืชผลเพื่อการดำรงชีพ เป็นต้น) สูงถึงร้อยละ 33.1

แผนภูมิ 9 ร้อยละของผู้มีงานทำที่มีการเปลี่ยนงาน

จำแนกตามการเปลี่ยนผ่านอาชีพในช่วงก่อนและหลังการแพร่ระบาดฯ

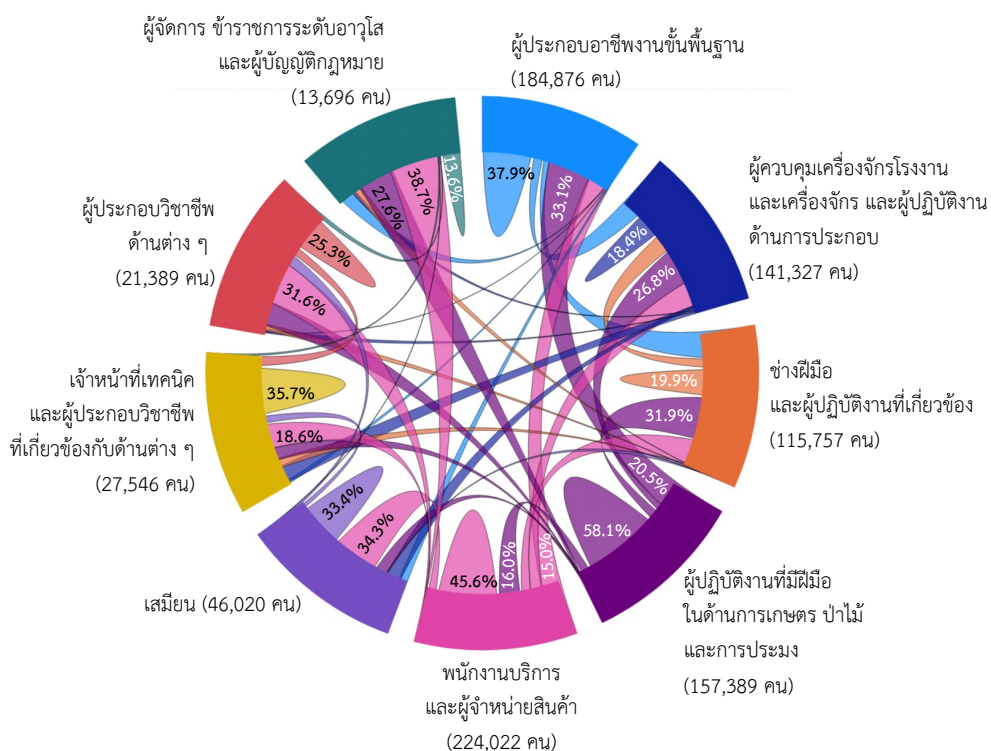

ในขณะที่ผู้ที่เคยประกอบอาชีพช่างฝีมือ และผู้ปฏิบัติงานที่เกี่ยวข้องเปลี่ยนมาประกอบอาชีพเป็นผู้ปฏิบัติงานที่มีฝีมือในด้านการเกษตร ป่าไม้ ร้อยละ 31.9 สำหรับผู้ที่เคยประกอบอาชีพเป็นผู้ปฏิบัติการเครื่องจักรในโรงงานและเครื่องจักร และผู้ปฏิบัติงานด้านการประกอบ (ผู้ควบคุมเครื่องจักรโรงงานและเครื่องจักรชนิดติดตั้งประจำที่ ผู้ช่วยยานยนต์และผู้ควบคุมเครื่องจักรโรงงานชนิดเคลื่อนที่ได้ และผู้ปฏิบัติงานด้านการประกอบ) เปลี่ยนมาประกอบอาชีพเป็นผู้ปฏิบัติงานที่มีฝีมือในด้านการเกษตร ป่าไม้ ร้อยละ 26.8

อาชีพพนักงานบริการ และผู้จำหน่ายสินค้า ถือเป็นอีกหนึ่งอาชีพที่รองรับการเปลี่ยนงานจากอาชีพผู้จัดการ ข้าราชการระดับอาวุโส และผู้บัญญัติกฎหมาย (ร้อยละ 38.7) อาชีพเสมียน (ร้อยละ 33.4) อาชีพผู้ประกอบการวิชาชีพด้านต่าง ๆ (ร้อยละ 31.6) และอาชีพเจ้าหน้าที่เทคนิค และผู้ประกอบการวิชาชีพที่เกี่ยวข้องกับด้านต่าง ๆ (ร้อยละ 18.6) ตามลำดับ

3.1.6 การเปลี่ยนผ่านทักษะการทำงาน

ตามที่องค์การแรงงานระหว่างประเทศ (International Labour Organization: ILO) ได้จัดทำคู่มือการกำหนดมาตรฐานการจัดจำแนกอาชีพระหว่างประเทศ เพื่อใช้เป็นแนวทางในการจัดโครงสร้างอาชีพทุกอาชีพที่มีในสถานประกอบการอุตสาหกรรม โดยแบ่งอาชีพออกเป็น 10 หมวดใหญ่นอกจากนี้ยังได้มีการจำแนกระดับทักษะการทำงาน ซึ่งพิจารณาจากลักษณะทั่วไปของงานที่ทำในอาชีพนั้น ๆ และระดับการศึกษาเพื่อนำมาใช้เป็นความรู้ หรือทักษะในการประกอบอาชีพ

สำหรับระดับทักษะการทำงานสามารถแบ่งออกเป็น 4 ระดับ ได้แก่ **ทักษะการทำงานระดับที่ 1** คือ สำเร็จการศึกษาระดับประถมศึกษา หรือต่ำกว่า หรือไม่ได้รับการศึกษา **ทักษะการทำงานระดับที่ 2** คือ สำเร็จการศึกษาระดับมัธยมศึกษาตอนต้น มัธยมศึกษาตอนปลาย และระดับสูงกว่ามัธยมศึกษาตอนปลาย (อนุปริญญา) **ทักษะการทำงานระดับที่ 3** คือ สำเร็จการศึกษาระดับปริญญาตรี โดยศึกษาในหลักสูตรระยะสั้น หรือปานกลาง เช่น ปริญญาตรีหลักสูตร 2 ปี (สำหรับผู้ที่สำเร็จการศึกษานุปริญญา) **ทักษะการทำงานระดับที่ 4** คือ สำเร็จการศึกษาระดับปริญญาตรี (หลักสูตรปกติ) หรือสำเร็จระดับการศึกษาสูงกว่าปริญญาตรี

ตาราง 1 ความสัมพันธ์ระหว่างกลุ่มอาชีพหลัก และระดับทักษะการทำงาน

กลุ่มอาชีพหลัก	ระดับทักษะการทำงาน	ระดับการศึกษา
1. ผู้จัดการข้าราชการระดับอาวุโส และผู้บัญชาตติภพหมาย	3+4	อนุปริญญา ปริญญาตรี หรือสูงกว่าปริญญาตรี
2. ผู้ประกอบวิชาชีพด้านต่าง ๆ	4	ปริญญาตรี หรือสูงกว่าปริญญาตรี
3. เจ้าหน้าที่เทคนิคและผู้ประกอบวิชาชีพที่เกี่ยวข้องกับด้านต่าง ๆ	3	อนุปริญญา
4. เสมียน	2	ประกาศนียบัตรวิชาชีพชั้นสูง ระดับมัธยมศึกษาตอนปลาย ระดับมัธยมศึกษาตอนต้น
5. พนักงานบริการและผู้จำหน่ายสินค้า	2	
6. ผู้ปฏิบัติงานที่มีฝีมือในด้านการเกษตร ป่าไม้ และการประมง	2	
7. ช่างฝีมือและผู้ปฏิบัติงานที่เกี่ยวข้อง	2	
8. ผู้ปฏิบัติการเครื่องจักรโรงงาน และเครื่องจักร และผู้ปฏิบัติงานด้านการประกอบ	2	
9. ผู้ประกอบอาชีพงานขั้นพื้นฐาน	1	ระดับประถมศึกษา

หมายเหตุ: คนงานที่มีได้จำแนกไว้ในหมวดอื่น ๆ จะไม่นำมาใช้ในการศึกษาเกี่ยวกับการเปลี่ยนผ่านทักษะการทำงาน เนื่องจากไม่สามารถระบุระดับทักษะการทำงานได้อย่างชัดเจน

เมื่อพิจารณาถึงความสัมพันธ์ของกลุ่มอาชีพ ระดับการทักษะการทำงาน และระดับการศึกษา จากตารางข้างต้นอาชีพผู้จัดการข้าราชการระดับอาวุโสและผู้บัญชาตติภพหมาย จะต้องมืทักษะการทำงานระดับ 3 และ 4 ซึ่งต้องสำเร็จการศึกษาระดับปริญญาตรีในหลักสูตรระยะสั้น หรือปานกลาง หรือสำเร็จการศึกษาระดับปริญญาตรีหลักสูตรปกติ หรือสูงกว่าปริญญาตรี เป็นต้น สำหรับผู้ประกอบวิชาชีพด้านต่าง ๆ จะต้องมืทักษะการทำงานระดับ 4 ซึ่งต้องสำเร็จการศึกษาระดับปริญญาตรีหลักสูตรปกติ หรือสูงกว่าปริญญาตรี

**“มีงานทำและมีการ
เปลี่ยนงานหันไปทำงาน
ที่ใช้ทักษะการทำงาน
ระดับ 2 มากขึ้น”**

เมื่อจำแนกระดับทักษะการทำงานก่อนและหลังการแพร่ระบาดของโรคโควิด-19 ของผู้มีงานทำและมีการเปลี่ยนงาน พบว่าเกือบ 2 ใน 3 (ร้อยละ 61.8) ของผู้มีงานทำที่เคยทำงานโดยใช้ทักษะการทำงานระดับ 1 เปลี่ยนไปทำงานที่ใช้ทักษะการทำงานระดับ 2 เช่น อาชีพเสมียนพนักงานบริการและผู้จำหน่ายสินค้า ผู้ปฏิบัติงานที่มีฝีมือในด้านการเกษตรป่าไม้และการประมง ช่างฝีมือและผู้ปฏิบัติงานที่เกี่ยวข้อง ผู้ปฏิบัติการเครื่องจักรโรงงานและเครื่องจักร และผู้ปฏิบัติงานด้านการประกอบ เป็นต้น ในขณะที่ร้อยละ 37.9 มีการ

เปลี่ยนงานแต่ยังคงใช้ทักษะการทำงานระดับ 1 นอกจากนี้ยังพบว่า ร้อยละ 0.3 และ 0.1 เปลี่ยนไปทำงานที่ใช้ทักษะการทำงานระดับ 3 และ 4 ตามลำดับ

ผู้ที่เคยทำงานโดยใช้ทักษะการทำงานระดับ 2 ที่มีการเปลี่ยนงานแต่ยังคงใช้ทักษะการทำงานระดับเดิมมีสูงถึงร้อยละ 81.0 ในขณะที่ร้อยละ 16.5 มีการเปลี่ยนไปทำงานที่ใช้ทักษะการทำงานต่ำกว่า (ระดับ 1) นอกจากนี้ยังพบว่าการเปลี่ยนไปทำงานที่ใช้ทักษะการทำงานระดับที่สูงกว่า คือ ใช้ทักษะการทำงานระดับ 3 และระดับ 4 ร้อยละ 2.0 และ 0.5 ตามลำดับ

แผนภูมิ 10 ร้อยละของผู้มีงานทำที่มีการเปลี่ยนงาน จำแนกตามการเปลี่ยนผ่านระดับทักษะการทำงาน ในช่วงก่อนและหลังการแพร่ระบาดของโรคโควิด-19

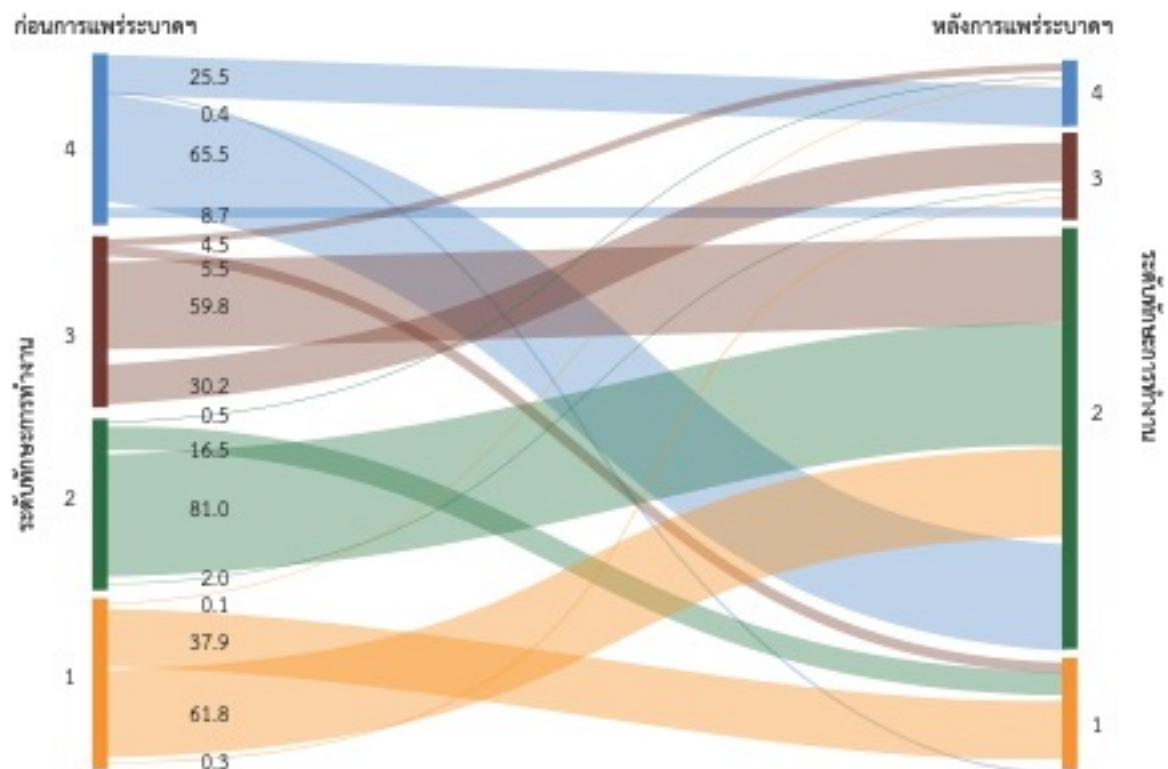

สำหรับผู้ที่เคยทำงานโดยใช้ทักษะการทำงานระดับ 3 มีการเปลี่ยนงานแต่ยังคงใช้ทักษะการทำงานระดับเดิม คิดเป็นร้อยละ 30.2 ในขณะที่ร้อยละ 59.8 และ 5.5 เปลี่ยนไปทำงานที่ใช้ทักษะการทำงานระดับ 2 และ 1 ตามลำดับ นอกจากนี้ยังพบว่าการเปลี่ยนไปทำงานที่ใช้ทักษะการทำงานระดับ 4 คิดเป็นร้อยละ 4.5

ส่วนผู้ที่เคยทำงานโดยใช้ทักษะการทำงานระดับ 4 พบว่า มีการเปลี่ยนงานแต่ยังคงใช้ทักษะการทำงานระดับเดิม คิดเป็นร้อยละ 25.5 ในขณะที่ร้อยละ 8.7 65.5 และ 0.4 เปลี่ยนไปทำงานที่ใช้ทักษะการทำงานระดับ 3 2 และ 1 ตามลำดับ

3.1.7 การเปลี่ยนผ่านกิจกรรมทางเศรษฐกิจ

เมื่อพิจารณาประเภทอุตสาหกรรมของผู้มีงานทำที่เคยเปลี่ยนงาน พบว่า ผู้มีงานทำที่เคยทำงานในภาคการบริการและการค้าในช่วงก่อนการแพร่ระบาดของโรคโควิด-19 ส่วนใหญ่มีการเปลี่ยนงานหลังเกิดการแพร่ระบาดฯ แต่ยังคงเป็นงานที่อยู่ในภาคการบริการและการค้า คิดเป็นร้อยละ 65.5 ในขณะที่ร้อยละ 20.9 เปลี่ยนไปทำงานในภาคการเกษตร และร้อยละ 13.5 เปลี่ยนไปทำงานในภาคการผลิต ตามลำดับ

สำหรับผู้มีงานทำที่เคยทำงานในภาคการเกษตรในช่วงก่อนการแพร่ระบาดฯ พบว่า มีการเปลี่ยนงานแต่ยังคงทำงานในภาคการเกษตรเหมือนเดิมสูงถึงร้อยละ 64.5 นอกจากนี้มีการเปลี่ยนไปทำงานในภาคการผลิต ร้อยละ 14.3 และภาคการบริการและการค้า ร้อยละ 21.2 ตามลำดับ

ในขณะที่ผู้มีงานทำที่เคยทำงานในภาคการผลิตก่อนการแพร่ระบาดฯ ส่วนใหญ่เกือบร้อยละ 40 ผันตัวไปทำงานในภาคการเกษตร นอกจากนี้มีการเปลี่ยนไปทำงานในภาคการบริการและการค้า ร้อยละ 35.9 และยังคงทำงานในภาคการผลิต ร้อยละ 24.5 ตามลำดับ

“ในช่วงการแพร่ระบาดของโรคโควิด-19 ภาคเกษตรกรรมและภาคการบริการและการค้าเป็นกิจกรรมทางเศรษฐกิจที่รองรับผู้ที่เคยทำงานจากภาคการผลิต”

แผนภูมิ 11 ร้อยละของผู้มีงานทำที่มีการเปลี่ยนงาน จำแนกตามการเปลี่ยนผ่านกิจกรรมทางเศรษฐกิจ ในช่วงก่อนและหลังการแพร่ระบาดของโรคโควิด-19

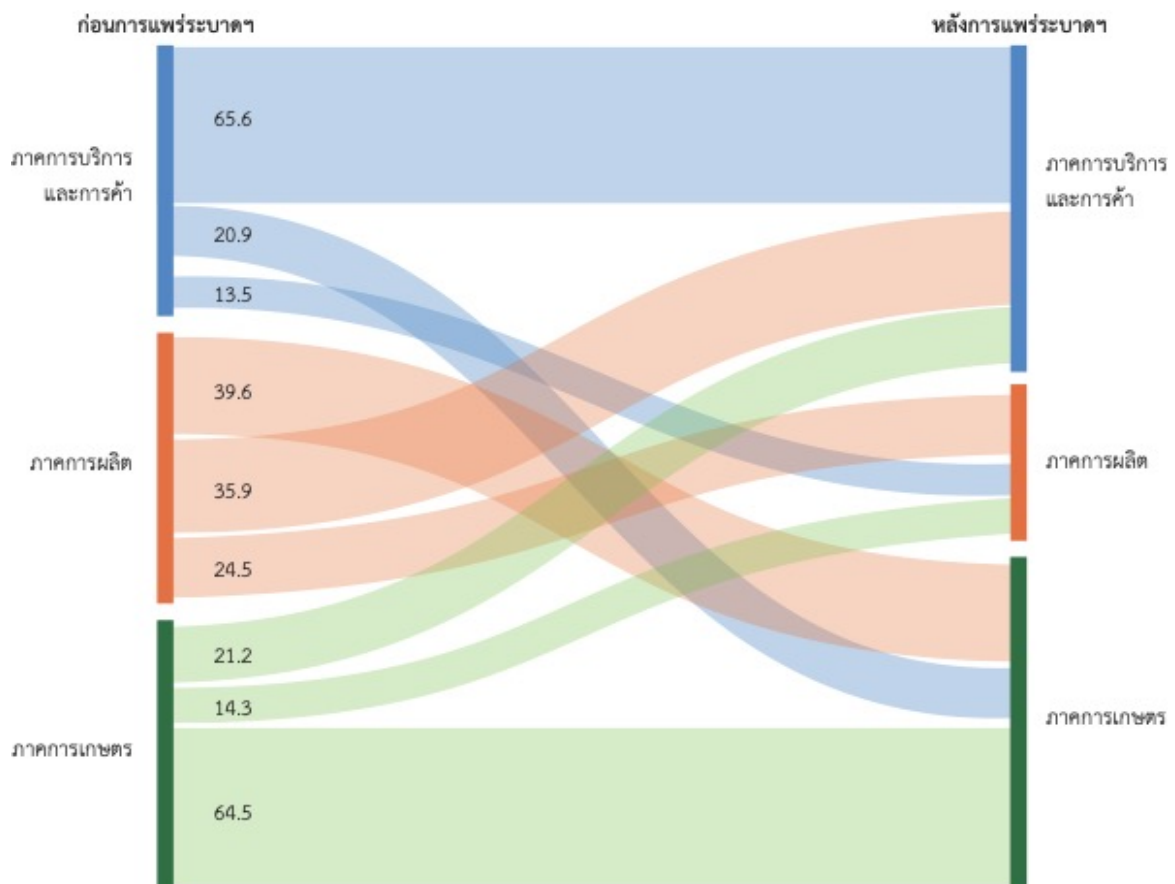

3.1.8 ผลกระทบด้านชั่วโมงการทำงาน

เมื่อจำแนกตามสถานภาพการทำงานของผู้มีงานทำพบว่า ภายหลังจากแพร่ระบาดของโรคโควิด-19 จำนวนชั่วโมงทำงานเฉลี่ยของผู้มีสถานภาพการทำงานเป็นนายจ้าง ทำงานส่วนตัวโดยไม่ได้รับค่าจ้าง และช่วยธุรกิจครัวเรือนโดยไม่ได้รับค่าจ้าง ค่อย ๆ ลดลงจนต่ำกว่า 40 ชั่วโมงต่อสัปดาห์ ในไตรมาสที่ 2 พ.ศ. 2563 หลังจากนั้นจำนวนชั่วโมงทำงานเฉลี่ยต่อสัปดาห์ได้เพิ่มขึ้น จนกระทั่งเกิดการแพร่ระบาดอีกครั้งในเดือนธันวาคม 2564 ทำให้ชั่วโมงทำงานลดลงอย่างต่อเนื่องอีกครั้ง

**“จำนวนชั่วโมงการทำงาน
ลดลงเล็กน้อยภายหลัง
เกิดการแพร่ระบาด
ของโรคโควิด-19”**

ตาราง 2 จำนวนชั่วโมงทำงานเฉลี่ยต่อสัปดาห์ของผู้มีงานทำ จำแนกตามสถานภาพการทำงาน

ปี/ไตรมาส	สถานภาพการทำงาน							
	นายจ้าง	ทำงาน ส่วนตัว โดยไม่มี ลูกจ้าง	ช่วยธุรกิจ ครัวเรือน โดยไม่ได้ รับค่าจ้าง	ลูกจ้าง รัฐบาล	ลูกจ้าง รัฐวิสาหกิจ	ลูกจ้าง เอกชน	การ รวมกลุ่ม	
2560	Q1	43	41	40	36	38	44	39
	Q2	45	42	40	37	41	46	40
	Q3	45	43	41	38	40	47	40
	Q4	45	42	41	38	40	46	41
2561	Q1	43	41	40	37	38	44	40
	Q2	45	42	40	37	40	46	39
	Q3	45	43	40	38	40	46	40
	Q4	46	42	40	38	40	47	40
2562	Q1	42	40	40	36	38	43	40
	Q2	44	42	40	37	40	46	40
	Q3	45	43	40	38	40	47	39
	Q4	45	42	40	38	39	46	39
2563	Q1	42	40	39	36	37	43	38
	Q2	39	37	38	34	38	39	34
	Q3	43	41	39	37	39	43	37
	Q4	44	41	40	38	39	45	38
2564	Q1	41	39	38	36	37	42	41
	Q2	42	40	39	37	38	44	42
	Q3	40	38	37	37	38	42	49

3.1.9 ปัญหาจากการทำงาน

ปัญหาหลักของผู้มีงานทำทั้งในช่วงก่อนและหลังการแพร่ระบาดฯ ยังคงเป็นเรื่องค่าตอบแทน โดยพบว่าก่อนการแพร่ระบาดฯ ผู้มีงานทำเกือบร้อยละ 60 ประสบกับปัญหาเรื่องค่าตอบแทน อย่างไรก็ตามปัญหานี้มีแนวโน้มลดลงอย่างเห็นได้ชัดเมื่อเกิดการแพร่ระบาดฯ ทั้งนี้อาจเนื่องมาจากผู้มีงานทำเข้าใจในสถานการณ์ของสถานประกอบการหรือนายจ้าง และยินยอมให้ลดค่าตอบแทนหรือชั่วโมงการทำงานลง โดยในปี 2563 พบว่า มีผู้ที่มีปัญหาเรื่องค่าตอบแทน ร้อยละ 53.6 และลดลงเหลือร้อยละ 45.3 ในปี 2564

“ความไม่ต่อเนื่องของงาน เป็นปัญหาที่เพิ่มมากขึ้น ในช่วงที่มีการแพร่ระบาดของโรคโควิด-19”

อย่างไรก็ตามภายหลังเกิดการแพร่ระบาดฯ ผู้มีงานทำประสบปัญหาเรื่องงานขาดความต่อเนื่องเพิ่มสูงขึ้นจากร้อยละ 13.7 ในปี 2562 เป็นร้อยละ 17.1 และ 24.5 ในปี 2563 และ 2564 ตามลำดับ ทั้งนี้อาจเนื่องมาจากมาตรการ lock down ที่ภาครัฐประกาศออกมาเป็นระยะเพื่อควบคุมการแพร่ระบาดของโรคโควิด-19

ทำให้สถานประกอบการหลาย ๆ แห่ง ต้องหยุดการประกอบกิจการ รวมทั้งการหยุดกิจการของสถานประกอบการหลาย ๆ แห่ง อันเนื่องมาจากมีพนักงานติดเชื้อโควิด 19 เป็นต้น ส่งผลให้การทำงานขาดความต่อเนื่อง

สำหรับปัญหาการไม่มีสวัสดิการมีแนวโน้มเพิ่มขึ้นเล็กน้อยจากร้อยละ 7.7 ในปี 2562 เป็นร้อยละ 8.6 และ 9.2 ในปี 2563 และ 2564 ตามลำดับ ซึ่งอาจเป็นผลมาจากมาตรการของสถานประกอบการที่ต้องการลดภาระค่าใช้จ่ายอื่น ๆ เกี่ยวกับสวัสดิการของพนักงานลงเพื่อให้สามารถดำเนินกิจการต่อไปได้อย่างต่อเนื่อง

แผนภูมิ 12 ร้อยละของผู้มีงานทำ จำแนกตามปัญหาจากการทำงาน

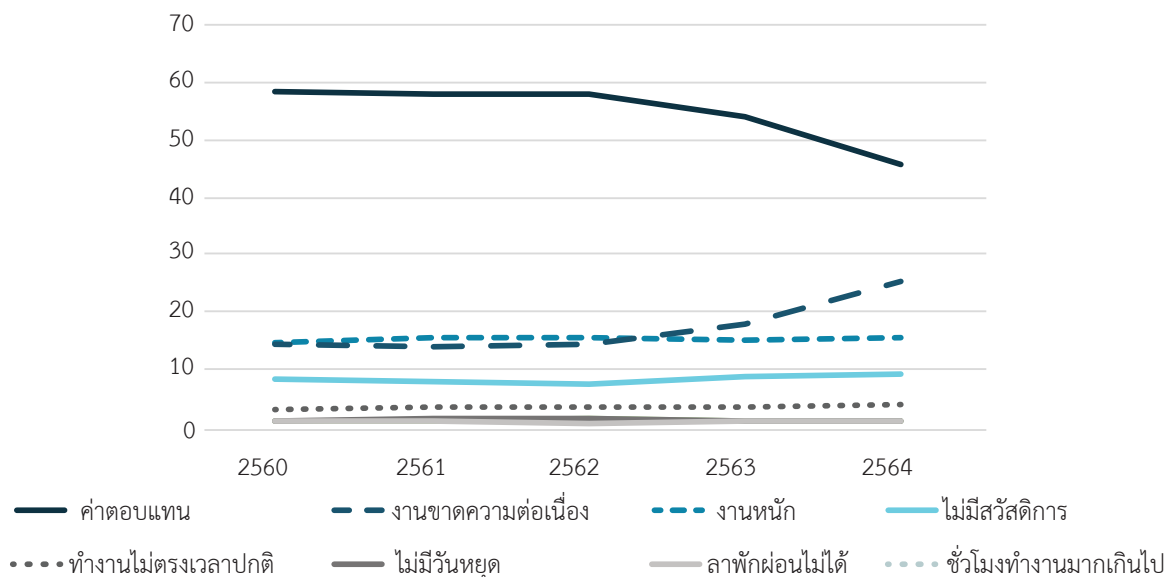

3.2 ผลกระทบต่อการดำเนินกิจการของนายจ้าง

การดำเนินกิจการของนายจ้างที่ได้รับผลกระทบจากสถานการณ์การแพร่ระบาดของโรคโควิด-19 พบว่า ร้อยละ 13.4 ไม่สามารถดำเนินกิจการได้ โดยประมาณครึ่งหนึ่งมีสาเหตุมาจากกิจการที่ทำเลิกจ้างแรงงาน แต่ยังคงดำเนินการอยู่ (ร้อยละ 55.4) รองลงมาคือขายผลผลิตไม่ได้ หรือส่งผลผลิตออกนอกพื้นที่ไม่ได้ (ร้อยละ 36.7) และไม่สามารถหาวัตถุดิบหรือสินค้าได้ (ร้อยละ 4.4) ตามลำดับ

“นายจ้างกว่าร้อยละ 13 ไม่สามารถดำเนินกิจการได้ตามปกติในช่วงการแพร่ระบาดของโรคโควิด-19 โดยมีสาเหตุหลักมาจากกิจการที่ทำเลิกจ้างแรงงาน แต่ยังคงดำเนินการอยู่”

แผนภูมิ 13 ร้อยละของนายจ้างที่ได้รับผลกระทบฯ จำแนกตามสาเหตุที่ไม่สามารถดำเนินกิจการได้

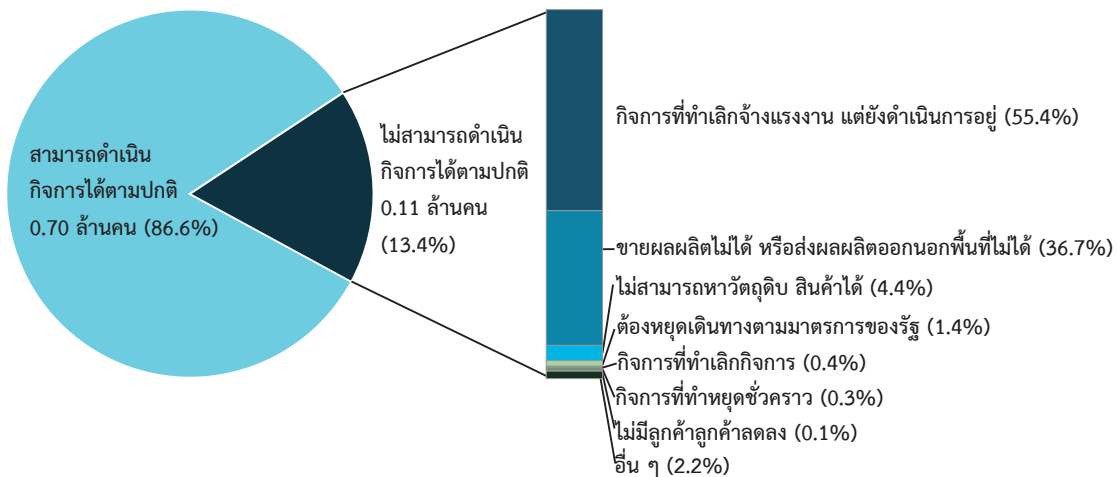

แผนภูมิ 14 ร้อยละของนายจ้างที่ได้รับผลกระทบ

จำแนกตามกิจกรรมทางเศรษฐกิจ

โดยสัดส่วนของนายจ้างที่ประกอบกิจการเกี่ยวกับภาคการบริการและการค้า และภาคการผลิตไม่สามารถดำเนินกิจการได้สูงถึงร้อยละ 49.1 และ 48.7 ตามลำดับ ในขณะที่นายจ้างภาคการเกษตรไม่สามารถดำเนินกิจการได้เพียงร้อยละ 2.2 เท่านั้น

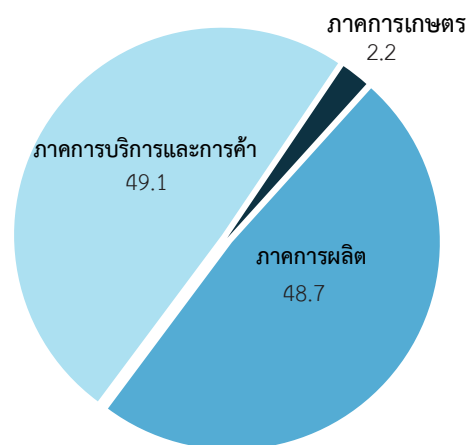

3.3 ผลกระทบต่อค่าจ้างของลูกจ้าง

“ลูกจ้างร้อยละ 6.0 ได้รับผลกระทบเกี่ยวกับค่าจ้าง”

จากการสำรวจภาวะการทำงานของประชากร พ.ศ. 2564 ไตรมาส 3 พบว่า ผู้มีงานทำที่มีสถานภาพการทำงานเป็นลูกจ้าง¹ ประมาณ 17.15 ล้านคน ส่วนใหญ่ยังคงได้รับค่าจ้างเต็มจำนวน โดยมีลูกจ้างร้อยละ 6.0 ได้รับค่าจ้างไม่เต็มจำนวน ซึ่งสามารถจำแนกเป็นร้อยละ 3.8 ได้รับค่าจ้างไม่ต่ำกว่าครึ่งหนึ่ง และร้อยละ 0.4 ได้รับค่าจ้างต่ำกว่าครึ่งหนึ่ง และร้อยละ 1.8 ได้รับค่าจ้างน้อยกว่าครึ่งหนึ่ง และลูกจ้างที่ไม่ได้รับค่าจ้างมีร้อยละ 1.8

แผนภูมิ 15 ร้อยละของลูกจ้าง จำแนกตามผลกระทบเกี่ยวกับค่าจ้าง

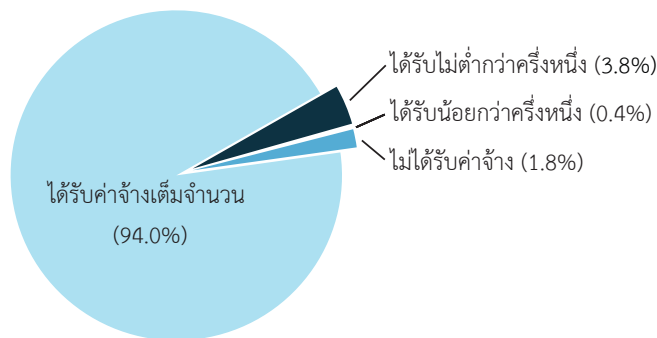

เมื่อพิจารณาตามเพศของลูกจ้าง พบว่า สัดส่วนของลูกจ้างชายและหญิงที่ได้รับผลกระทบด้านค่าจ้างในช่วงการแพร่ระบาดของโรคโควิด-19 ไม่แตกต่างกันมาก โดยลูกจ้างชายได้รับค่าจ้างเต็มจำนวน คิดเป็นร้อยละ 94.1 และร้อยละ 5.9 ได้รับค่าจ้างไม่เต็มจำนวน ซึ่งสามารถจำแนกเป็นได้รับไม่ต่ำกว่าครึ่งหนึ่ง ร้อยละ 3.9 ได้รับน้อยกว่าครึ่งหนึ่ง ร้อยละ 0.3 และไม่ได้รับค่าจ้าง 1.7 ตามลำดับ

ในขณะที่ลูกจ้างหญิงได้รับค่าจ้างเต็มจำนวน คิดเป็นร้อยละ 93.8 และร้อยละ 6.2 ได้รับค่าจ้างไม่เต็มจำนวน ซึ่งสามารถจำแนกเป็นได้รับไม่ต่ำกว่าครึ่งหนึ่ง ร้อยละ 3.9 ได้รับน้อยกว่าครึ่งหนึ่ง ร้อยละ 0.4 และไม่ได้รับค่าจ้าง ร้อยละ 1.9 ตามลำดับ

แผนภูมิ 16 ร้อยละของลูกจ้าง จำแนกตามเพศ และผลกระทบเกี่ยวกับค่าจ้าง

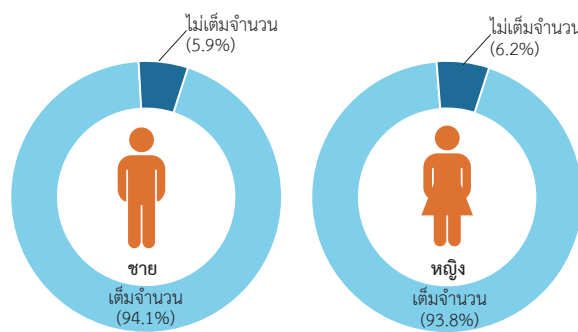

หมายเหตุ: ไม่รวมไม่ทราบผลกระทบเกี่ยวกับค่าจ้าง

¹ลูกจ้าง หมายถึง ลูกจ้างเอกชน ลูกจ้างรัฐบาล และลูกจ้างรัฐวิสาหกิจ

เมื่อพิจารณาตามระดับการศึกษาที่สำเร็จ พบว่า สัดส่วนของการได้รับผลกระทบเกี่ยวกับค่าจ้าง (การได้รับค่าจ้างไม่ต่ำกว่าครึ่งหนึ่ง การได้รับค่าจ้างน้อยกว่าครึ่งหนึ่ง และไม่ได้รับค่าจ้าง) มีแนวโน้มลดลงเมื่อสำเร็จการศึกษาในระดับที่สูงขึ้น โดยสัดส่วนของลูกจ้างที่สำเร็จการศึกษาระดับประถมศึกษาที่ได้รับค่าจ้างไม่ต่ำกว่าครึ่งหนึ่งมีมากที่สุด คิดเป็นร้อยละ 4.5 ของลูกจ้างที่สำเร็จการศึกษาระดับประถมศึกษาทั้งหมด รองลงมาคือ สำเร็จการศึกษาระดับมัธยมศึกษาตอนต้น และมัธยมศึกษาตอนปลาย (ร้อยละ 4.2 และ 4.0 ตามลำดับ) ในขณะที่ลูกจ้างที่ได้รับค่าจ้างน้อยกว่าครึ่งหนึ่ง พบว่า มีสัดส่วนไม่แตกต่างกันในทุกระดับการศึกษา

แผนภูมิ 17 ร้อยละของลูกจ้าง จำแนกตามระดับการศึกษาที่สำเร็จ และผลกระทบเกี่ยวกับค่าจ้าง

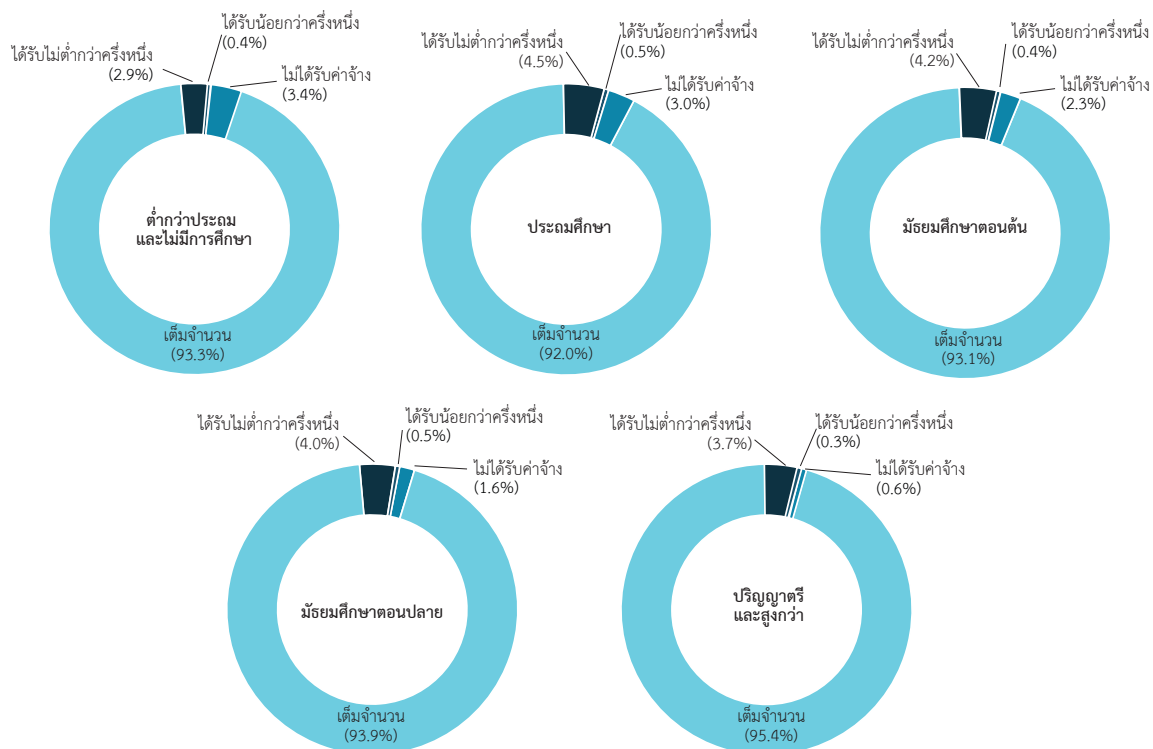

ส่วนลูกจ้างที่ได้รับผลกระทบโดยไม่ได้รับค่าจ้างในช่วงสถานการณ์การแพร่ระบาดฯ นั้น พบว่า ลูกจ้างที่มีการศึกษาด้านต่ำกว่าประถมศึกษาและไม่มีการศึกษา มีสัดส่วนของลูกจ้างที่ไม่ได้รับค่าจ้างมากที่สุด คิดเป็นร้อยละ 3.4 รองลงมาคือ ลูกจ้างที่มีการศึกษาระดับประถมศึกษา และมัธยมศึกษาตอนต้น (ร้อยละ 3.0 และร้อยละ 2.3 ตามลำดับ) ในขณะที่สัดส่วนลูกจ้างที่มีการศึกษาระดับปริญญาตรีและสูงกว่าที่ไม่ได้รับค่าจ้างมีเพียงร้อยละ 0.6 เท่านั้น

ตารางสถิติ

	หน้า
ตารางที่ 1 จำนวนผู้อายุ 15 ปีขึ้นไป จำแนกตามสถานภาพแรงงานในปัจจุบัน การทำงาน และการเปลี่ยนงานจากสถานการณ์การแพร่ระบาดของโรคโควิด-19 เพศ และภาค	29
ตารางที่ 2 จำนวนผู้อายุ 15 ปีขึ้นไป จำแนกตามสถานภาพการทำงาน การทำงาน และการเปลี่ยนงานจากสถานการณ์การแพร่ระบาดของโรคโควิด-19 เพศ และภาค	32
ตารางที่ 3 จำนวนผู้อายุ 15 ปีขึ้นไปที่เคยทำงานช่วงก่อนการแพร่ระบาด (ก่อน มี.ค.63) จำแนกตามการเปลี่ยนงานในช่วงการแพร่ระบาดฯ ระดับการศึกษาที่สำเร็จ เพศ และภาค	34
ตารางที่ 4 จำนวนผู้อายุ 15 ปีขึ้นไปที่เคยทำงานช่วงก่อนการแพร่ระบาด (ก่อน มี.ค.63) จำแนกตามการเปลี่ยนงานในช่วงการแพร่ระบาดฯ จำแนกตามอุตสาหกรรมที่เคยทำ เพศ และภาค	36
ตารางที่ 5 จำนวนผู้อายุ 15 ปีขึ้นไปที่เคยทำงานช่วงก่อนการแพร่ระบาด (ก่อน มี.ค.63) จำแนกตามการเปลี่ยนงานในช่วงการแพร่ระบาดฯ อาชีพที่เคยทำ เพศ และภาค	39
ตารางที่ 6 จำนวนผู้อายุ 15 ปีขึ้นไปที่เคยทำงานและมีการเปลี่ยนงานในช่วงการแพร่ระบาดฯ จำแนกตามเหตุผลที่เปลี่ยนงาน เพศ และภาค	42
ตารางที่ 7 จำนวนประชากรอายุ 15 ปีขึ้นไปที่เคยทำงานและมีการเปลี่ยนงานในช่วงการแพร่ระบาดฯ จำแนกตามอาชีพที่เคยทำ และอาชีพที่ทำในปัจจุบัน	44
ตารางที่ 8 จำนวนผู้ว่างงานที่เคยทำงานมาก่อน จำแนกตามระยะเวลาที่ออกจากงาน/หยุดงาน ครั้งสุดท้าย พ.ศ. 2560-2564	45
ตารางที่ 9 จำนวนผู้มีงานทำ จำแนกตามปัญหาจากการทำงาน พ.ศ. 2561-2564	46
ตารางที่ 10 จำนวนนายจ้างที่ไม่เคยเปลี่ยนงานในช่วงการแพร่ระบาดฯ จำแนกตามสถานภาพการดำเนินกิจการตั้งแต่ช่วงเดือน มี.ค.63 -ปัจจุบัน เพศ และภาค	47
ตารางที่ 11 จำนวนนายจ้างที่ไม่เคยเปลี่ยนงานในช่วงการแพร่ระบาดฯ จำแนกตามสถานภาพการดำเนินกิจการตั้งแต่ช่วงเดือน มี.ค.63 -ปัจจุบัน อุตสาหกรรมที่ทำปัจจุบัน เพศ และภาค	49
ตารางที่ 12 จำนวนลูกจ้าง จำแนกตามผลกระทบจากการแพร่ระบาดฯ ต่อค่าจ้างที่ได้รับของงานที่ทำในปัจจุบัน เพศ และภาค	52
ตารางที่ 13 จำนวนลูกจ้าง จำแนกตามผลกระทบจากการแพร่ระบาดฯ ต่อค่าจ้างที่ได้รับของงานที่ทำในปัจจุบัน อาชีพ เพศ และภาค	53

ตารางสถิติ (ต่อ)

ตารางที่ 14	จำนวนลูกจ้าง จำแนกตามผลกระทบจากการแพร่ระบาดฯ ต่อค่าจ้างที่ได้รับ ของงานที่ทำในปัจจุบัน อุตสาหกรรม เพศ และภาค	56
ตารางที่ 15	จำนวนลูกจ้าง จำแนกตามผลกระทบจากการแพร่ระบาดฯ ต่อค่าจ้างที่ได้รับ ของงานที่ทำในปัจจุบัน ระดับการศึกษาที่สำเร็จ และภาค	62

ตารางที่ 1 จำนวนประชากรอายุ 15 ปีขึ้นไป จำแนกตามสถานภาพแรงงานในปัจจุบัน การทำงานและการเปลี่ยนงานจากสถานการณืการแพร่ระบาดของโรคโควิด-19 เพศ และภาค

หน่วย : พันคน

สถานภาพแรงงานในปัจจุบัน และภาค	การทำงานก่อนการแพร่ระบาด (ก่อน มี.ค.63)														
	ยอดรวม					ชาย					หญิง				
	รวม	ทำงาน			ไม่ทำงาน	รวม	ทำงาน			ไม่ทำงาน	รวม	ทำงาน			ไม่ทำงาน
		รวม	การเปลี่ยนงานในช่วงที่มีการ แพร่ระบาด				รวม	การเปลี่ยนงานในช่วงที่มีการ แพร่ระบาด				รวม	การเปลี่ยนงานในช่วงที่มีการ แพร่ระบาด		
			ไม่เปลี่ยน	เปลี่ยน			ไม่เปลี่ยน	เปลี่ยน				ไม่เปลี่ยน	เปลี่ยน		
ทั่วราชอาณาจักร	57,125.6	38,400.6	37,185.9	1,214.8	18,725.0	27,540.0	20,643.3	20,004.0	639.3	6,896.8	29,585.5	17,757.3	17,181.8	575.5	11,828.2
ผู้อยู่ในกำลังแรงงานรวม	38,641.4	37,268.7	36,331.3	937.4	1,372.7	20,984.3	20,267.9	19,721.2	546.8	716.4	17,657.1	17,000.8	16,610.1	390.6	656.3
ผู้อยู่ในกำลังแรงงานปัจจุบัน	38,577.0	37,222.0	36,286.2	935.8	1,355.0	20,940.9	20,237.0	19,691.1	545.9	704.0	17,636.1	16,985.1	16,595.1	390.0	651.0
ผู้มีงานทำ	37,705.7	36,748.6	35,876.2	872.4	957.1	20,453.9	19,955.4	19,442.5	512.9	498.6	17,251.8	16,793.3	16,433.8	359.5	458.5
ผู้ว่างงาน	871.3	473.4	410.0	63.4	397.9	487.0	281.6	248.6	33.0	205.4	384.3	191.8	161.3	30.5	192.5
-เคยทำงาน	584.4	472.9	409.5	63.4	111.5	337.3	281.6	248.6	33.0	55.7	200.1	191.3	160.8	30.5	8.8
-ไม่เคยทำงาน	286.9	0.5	0.5	-	286.4	149.7	-	-	-	149.7	20.9	0.5	0.5	-	20.3
ผู้รอดฤดูกาล	64.4	46.7	45.1	1.6	17.7	43.4	31.0	30.1	0.9	12.4	21.0	15.7	15.0	0.7	5.3
ผู้อยู่ในกำลังแรงงาน	18,484.2	1,131.9	854.5	277.4	17,352.3	6,555.7	375.3	282.8	92.5	6,180.4	11,928.5	756.6	571.7	184.8	11,171.9
ทำงานบ้าน	5,167.8	503.8	353.3	150.5	4,664.0	288.7	31.0	16.0	14.9	257.7	4,879.1	472.8	337.3	135.6	4,406.3
เรียนหนังสือ	4,378.1	59.8	58.3	1.5	4,318.2	2,077.4	28.5	28.2	0.3	2,048.9	2,300.7	31.4	30.1	1.2	2,269.3
เด็ก/ชรา/ป่วยไม่สามารถทำงานได้	6,982.9	262.3	214.8	47.5	6,720.6	3,015.7	136.1	105.4	30.7	2,879.6	3,967.2	126.2	109.3	16.8	3,841.0
อื่นๆ	1,955.4	306.0	228.2	77.8	1,649.5	1,173.9	179.8	133.2	46.6	994.1	781.5	126.2	95.0	31.2	655.3
กรุงเทพมหานคร	7,665.7	5,372.7	5,257.7	115.0	2,293.1	3,675.7	2,797.8	2,738.4	59.5	877.9	3,990.0	2,574.8	2,519.3	55.5	1,415.2
ผู้อยู่ในกำลังแรงงานรวม	5,384.2	5,248.3	5,158.0	90.4	135.8	2,813.3	2,743.2	2,692.2	51.026	70.0	2,570.9	2,505.1	2,465.7	39.4	65.8
ผู้อยู่ในกำลังแรงงานปัจจุบัน	5,381.4	5,245.5	5,155.1	90.4	135.8	2,811.1	2,741.1	2,690.1	51.0	70.0	2,570.2	2,504.4	2,465.1	39.4	65.8
ผู้มีงานทำ	5,180.3	5,106.4	5,027.7	78.7	73.9	2,689.6	2,652.4	2,608.1	44.3	37.3	2,490.7	2,454.0	2,419.6	34.4	36.6
ผู้ว่างงาน	201.0	139.1	127.4	11.7	61.9	121.5	88.8	82.0	6.8	32.7	79.5	50.4	45.4	5.0	29.2
-เคยทำงาน	156.2	139.1	127.4	11.7	17.0	96.9	88.8	82.0	6.8	8.2	59.2	50.4	45.4	5.0	8.8
-ไม่เคยทำงาน	44.9	-	-	-	44.9	24.6	-	-	-	24.6	20.3	-	-	-	20.3
ผู้รอดฤดูกาล	2.8	2.8	2.8	-	-	2.1	2.1	2.1	-	-	0.7	0.7	0.7	-	-
ผู้อยู่ในกำลังแรงงาน	2,281.5	124.3	99.7	24.6	2,157.2	862.4	54.6	46.1	8.4	807.9	1,419.1	69.7	53.6	16.1	1,349.4
ทำงานบ้าน	606.6	23.9	16.1	7.8	582.8	46.1	2.1	2.1	-	44.0	560.5	21.8	14.0	7.8	538.8
เรียนหนังสือ	492.5	5.1	4.1	1.0	487.4	235.7	2.2	2.2	-	233.5	256.8	3.0	2.0	1.0	253.9
เด็ก/ชรา/ป่วยไม่สามารถทำงานได้	764.2	18.3	15.5	2.8	745.9	349.0	8.3	7.1	1.2	340.7	415.2	9.9	8.4	1.5	405.2
อื่นๆ	418.2	77.0	64.0	13.1	341.1	231.6	42.0	34.7	7.2	189.6	186.6	35.1	29.2	5.9	151.5

ตารางที่ 1 จำนวนประชากรอายุ 15 ปีขึ้นไป จำแนกตามสถานภาพแรงงานในปัจจุบัน การทำงานและการเปลี่ยนงานจากสถานการณ์การแพร่ระบาดของโรคโควิด-19 เพศ และภาค (ต่อ)

หน่วย : พันคน

สถานภาพแรงงานในปัจจุบัน และภาค	การทำงานก่อนการแพร่ระบาด (ก่อน มี.ค.63)														
	ยอดรวม					ชาย					หญิง				
	รวม	ทำงาน			ไม่ทำงาน	รวม	ทำงาน			ไม่ทำงาน	รวม	ทำงาน			ไม่ทำงาน
		รวม	การเปลี่ยนงานในช่วงที่มี การแพร่ระบาด			รวม	การเปลี่ยนงานในช่วงที่มี การแพร่ระบาด			รวม	การเปลี่ยนงานในช่วงที่มี การแพร่ระบาด				
			ไม่เปลี่ยน	เปลี่ยน			ไม่เปลี่ยน	เปลี่ยน			ไม่เปลี่ยน	เปลี่ยน			
ภาคกลาง	17,438.2	11,974.8	11,632.7	342.2	5,463.3	8,450.3	6,496.4	6,309.7	186.7	1,953.9	8,987.9	5,478.4	5,322.9	155.5	3,509.4
ผู้อยู่ในกำลังแรงงานรวม	12,046.0	11,670.0	11,412.1	257.9	375.9	6,583.7	6,385.5	6,227.7	157.8	198.2	5,462.3	5,284.5	5,184.4	100.2	177.7
ผู้อยู่ในกำลังแรงงานปัจจุบัน	12,036.1	11,662.6	11,405.4	257.2	373.5	6,579.5	6,382.2	6,224.8	157.4	197.3	5,456.6	5,280.5	5,180.6	99.9	176.1
ผู้มีงานทำ	11,819.1	11,547.5	11,316.8	230.8	271.5	6,454.0	6,314.5	6,171.3	143.1	139.5	5,365.1	5,233.0	5,145.4	87.6	132.0
ผู้ว่างงาน	217.0	115.1	88.7	26.4	101.9	125.5	67.7	53.5	14.2	57.8	91.5	47.4	35.2	12.2	44.1
-เคยทำงาน	144.2	115.1	88.7	26.4	29.1	82.6	67.7	53.5	14.2	15.0	61.6	47.4	35.2	12.2	14.2
-ไม่เคยทำงาน	72.8	-	1.0	2.0	72.8	42.9	-	-	-	42.9	30.0	-	-	-	30.0
ผู้รอฤดูกาล	9.9	7.4	6.7	0.7	2.5	4.2	3.3	2.9	0.4	0.8	5.7	4.1	3.8	0.3	1.6
ผู้อยู่ในกำลังแรงงาน	5,392.2	304.8	220.6	84.2	5,087.4	1,866.6	110.9	82.0	28.9	1,755.7	3,525.6	193.9	138.6	55.3	3,331.7
ทำงานบ้าน	1,694.7	133.2	86.3	46.9	1,561.5	112.8	10.7	4.9	5.8	102.1	1,581.9	122.4	81.4	41.1	1,459.4
เรียนหนังสือ	1,139.6	14.4	14.4	-	1,125.1	555.1	6.2	6.2	-	549.0	584.4	8.3	8.3	-	576.2
เด็ก/ชรา/ป่วยไม่สามารถทำงานได้	1,942.0	77.2	60.4	16.8	1,864.8	822.1	44.0	31.5	12.5	778.1	1,119.9	33.2	28.9	4.3	1,086.7
อื่นๆ	616.0	80.0	59.5	20.5	536.0	376.6	50.0	39.4	10.5	326.6	239.4	30.0	20.0	10.0	209.4
ภาคเหนือ	9,473.6	6,166.2	5,993.4	172.8	3,307.4	4,552.4	3,324.3	3,234.3	90.0	1,228.0	4,921.3	2,841.9	2,759.0	82.8	2,079.4
ผู้อยู่ในกำลังแรงงานรวม	6,217.5	5,972.1	5,842.6	129.5	245.4	3,390.2	3,268.3	3,192.7	75.5	122.0	2,841.5	2,718.1	2,663.7	54.4	123.4
ผู้อยู่ในกำลังแรงงานปัจจุบัน	6,209.6	5,969.2	5,839.8	129.4	240.4	3,371.1	3,254.0	3,178.9	75.1	117.1	2,838.5	2,715.2	2,660.9	54.3	123.3
ผู้มีงานทำ	6,086.3	5,904.9	5,784.8	120.1	181.4	3,314.3	3,219.0	3,147.3	71.6	95.4	2,772.0	2,685.9	2,637.4	48.5	86.1
ผู้ว่างงาน	123.3	64.3	55.0	9.3	59.0	56.8	35.1	31.6	3.5	21.7	66.5	29.2	23.4	5.8	37.3
-เคยทำงาน	82.2	64.3	55.0	9.3	17.9	40.0	35.1	31.6	3.5	5.0	42.2	29.2	23.4	5.8	13.0
-ไม่เคยทำงาน	41.1	-	1.0	2.0	41.1	16.8	-	-	-	16.8	24.3	-	-	-	24.3
ผู้รอฤดูกาล	7.9	2.9	2.8	0.1	5.0	19.1	14.3	13.8	0.5	4.9	3.0	2.9	2.8	0.1	0.1
ผู้อยู่ในกำลังแรงงาน	3,241.9	179.8	137.0	42.9	3,062.0	1,162.1	56.1	41.6	14.5	1,106.1	2,079.8	123.8	95.4	28.4	1,956.0
ทำงานบ้าน	871.7	89.5	65.7	23.8	782.2	50.1	6.9	4.3	2.7	43.1	821.6	82.6	61.4	21.2	739.1
เรียนหนังสือ	731.6	12.1	12.0	0.1	719.5	346.3	5.7	5.6	0.1	340.7	385.3	6.4	6.4	-	378.9
เด็ก/ชรา/ป่วยไม่สามารถทำงานได้	1,368.4	50.7	40.5	10.3	1,317.7	600.9	25.3	19.6	5.7	575.6	767.5	25.4	20.9	4.5	742.1
อื่นๆ	270.2	27.5	18.8	8.7	242.6	164.8	18.1	12.2	6.0	146.7	105.4	9.4	6.7	2.7	96.0

ตารางที่ 1 จำนวนประชากรอายุ 15 ปีขึ้นไป จำแนกตามสถานภาพแรงงานในปัจจุบัน การทำงานและการเปลี่ยนงานจากสถานการณ์การแพร่ระบาดของโรคโควิด-19 เพศ และภาค (ต่อ)

หน่วย : พันคน

สถานภาพแรงงานในปัจจุบัน และภาค	การทำงานก่อนการแพร่ระบาด (ก่อน มี.ค.63)														
	ยอดรวม					ชาย					หญิง				
	รวม	ทำงาน			ไม่ทำงาน	รวม	ทำงาน			ไม่ทำงาน	รวม	ทำงาน			ไม่ทำงาน
		รวม	การเปลี่ยนงานในช่วงที่มี การแพร่ระบาด			รวม	การเปลี่ยนงานในช่วงที่มี การแพร่ระบาด			รวม	การเปลี่ยนงานในช่วงที่มี การแพร่ระบาด				
			ไม่เปลี่ยน	เปลี่ยน			ไม่เปลี่ยน	เปลี่ยน			ไม่เปลี่ยน	เปลี่ยน			
ภาคตะวันออกเฉียงเหนือ	15,002.7	9,740.2	9,355.3	384.9	5,262.4	7,193.5	5,193.5	4,994.7	198.8	2,000.0	7,809.2	4,546.7	4,360.6	186.1	3,262.4
ผู้อยู่ในกำลังแรงงานรวม	9,753.4	9,345.6	9,041.6	304.0	407.9	5,298.2	5,077.9	4,907.0	#VALUE!	220.3	4,455.2	4,267.6	4,134.6	133.0	187.6
ผู้อยู่ในกำลังแรงงานปัจจุบัน	9,724.9	9,326.9	9,023.1	303.7	398.1	5,281.1	5,067.2	4,896.3	170.9	213.9	4,443.9	4,259.7	4,126.8	132.8	184.2
ผู้มีงานทำ	9,574.5	9,258.8	8,959.4	299.3	315.8	5,192.7	5,024.7	4,855.8	169.0	168.0	4,381.8	4,234.0	4,103.7	130.4	147.8
ผู้ว่างงาน	150.4	68.1	63.7	4.4	82.3	88.4	42.5	40.5	2.0	45.9	62.0	25.6	23.2	2.4	36.4
-เคยทำงาน	91.3	68.1	63.7	4.4	23.2	57.6	42.5	40.5	2.0	15.2	33.6	25.6	23.2	2.4	8.0
-ไม่เคยทำงาน	59.2	-	1.0	2.0	59.2	30.7	-	-	-	30.7	28.4	-	-	-	28.4
ผู้รอฤดูกาล	28.5	18.7	18.5	0.2	9.8	17.1	10.7	10.7	-	6.4	11.4	8.0	7.8	0.2	3.4
ผู้อยู่ในกำลังแรงงาน	5,249.3	394.7	313.7	81.0	4,854.6	1,895.3	115.6	87.7	27.8	1,779.7	3,353.9	279.1	226.0	53.1	3,074.8
ทำงานบ้าน	1,262.0	194.9	149.2	45.7	1,067.1	64.5	8.8	3.5	5.3	55.6	1,197.5	186.1	145.7	40.4	1,011.4
เรียนหนังสือ	1,360.8	18.9	18.8	0.1	1,341.9	642.3	10.9	10.8	0.1	631.4	718.5	8.0	8.0	-	710.4
เด็ก/ชรา/ป่วยไม่สามารถทำงานได้	2,150.4	80.6	70.3	10.3	2,069.8	900.1	41.0	33.7	7.2	859.2	1,250.3	39.6	36.6	3.1	1,210.6
อื่นๆ	476.1	100.3	75.5	24.8	375.9	288.5	55.0	39.8	15.2	233.5	187.7	45.3	35.7	9.6	142.4
ภาคใต้	7,545.4	5,146.7	4,946.8	199.9	2,398.7	3,668.2	2,831.2			837.0	3,877.2	2,315.4	2,219.9	95.5	1,561.7
ผู้อยู่ในกำลังแรงงานรวม	5,226.1	5,018.4	4,863.2	#VALUE!	207.7	2,898.9	2,793.0	2,701.5	#VALUE!	105.9	2,327.1	2,225.4	2,161.7	63.6	101.7
ผู้อยู่ในกำลังแรงงานปัจจุบัน	5,225.0	5,017.8	4,862.7	155.1	207.1	2,898.1	2,792.5	2,701.0	91.5	105.6	2,326.9	2,225.4	2,161.7	63.6	101.5
ผู้มีงานทำ	5,045.5	4,931.1	4,787.5	143.5	114.4	2,803.2	2,744.9	2,660.0	84.9	58.4	2,242.3	2,186.2	2,127.6	58.6	56.1
ผู้ว่างงาน	179.5	86.8	75.2	11.6	92.7	94.8	47.6	41.0	6.6	47.2	84.6	39.2	34.2	5.0	45.5
-เคยทำงาน	110.5	86.2	74.6	11.6	24.2	60.0	47.6	41.0	6.6	12.4	50.4	38.7	33.6	5.0	11.8
-ไม่เคยทำงาน	69.0	0.5	0.5	-	68.5	34.8	-	1.0	2.0	34.8	34.2	0.5	0.5	-	33.7
ผู้รอฤดูกาล	1.1	0.5	0.5	-	0.5	0.9	0.5	0.5	-	0.3	0.2	-	-	-	0.2
ผู้อยู่ในกำลังแรงงาน	2,319.3	128.3	83.5	44.7	2,191.0	769.3	38.2	25.4	12.9	731.0	1,550.0	90.0	58.2	31.8	1,460.0
ทำงานบ้าน	732.8	62.3	36.0	26.3	670.4	15.2	2.4	1.2	1.2	12.9	717.6	60.0	34.8	25.2	657.6
เรียนหนังสือ	653.6	9.3	9.0	0.3	644.3	298.0	3.6	3.5	0.1	294.4	355.6	5.7	5.4	0.2	350.0
เด็ก/ชรา/ป่วยไม่สามารถทำงานได้	757.9	35.5	28.1	7.4	722.4	343.6	17.5	13.6	4.0	326.1	414.3	18.0	14.6	3.4	396.3
อื่นๆ	175.0	21.1	10.4	10.7	153.9	112.5	14.7	7.1	7.7	97.8	62.5	6.4	3.4	3.0	56.1

ตารางที่ 2 จำนวนประชากรอายุ 15 ปีขึ้นไป จำแนกตามสถานภาพการทำงาน การทำงานและการเปลี่ยนงานจากสถานการณ์การแพร่ระบาดของโรคโควิด-19 เพศ และภาค

หน่วย : พันคน

สถานภาพการทำงานในปัจจุบัน และภาค	การทำงานก่อนการแพร่ระบาดฯ (ก่อน มี.ค.63)																
	ยอดรวม					ชาย					หญิง						
	รวม	ทำงาน				ไม่ ทำงาน	รวม	ทำงาน				ไม่ ทำงาน	รวม	ทำงาน			
		รวม	การเปลี่ยนงานในช่วงที่ มีการแพร่ระบาดฯ		ไม่เปลี่ยน			เปลี่ยน	รวม	การเปลี่ยนงานในช่วงที่ มีการแพร่ระบาดฯ				ไม่เปลี่ยน	เปลี่ยน	รวม	การเปลี่ยนงานในช่วงที่ มีการแพร่ระบาดฯ
	ไม่เปลี่ยน		เปลี่ยน	ไม่เปลี่ยน		เปลี่ยน	ไม่เปลี่ยน			เปลี่ยน	ไม่เปลี่ยน	เปลี่ยน					
ทั่วราชอาณาจักร	38,290.1	37,221.5	36,285.7	935.8	1,068.6	20,791.2	20,237.0	19,691.1	545.9	554.3	17,030.0	16,984.5	16,594.6	390.0	45.5		
นายจ้าง	834.2	819.7	814.8	4.9	14.5	620.8	609.9	606.3	3.6	10.9	209.8	209.8	208.5	1.3	-		
ทำงานส่วนตัวโดยไม่มีลูกจ้าง	19,786.2	19,181.4	18,690.8	490.6	604.8	10,585.2	10,269.2	9,978.4	290.9	316.0	8,930.8	8,912.2	8,712.4	199.8	18.6		
ลูกจ้าง	17,637.6	17,189.3	16,751.8	437.5	448.3	9,562.0	9,335.1	9,085.8	249.3	226.9	7,881.0	7,854.1	7,666.0	188.2	26.9		
การรวมกลุ่ม	32.1	31.2	28.3	2.8	0.9	23.2	22.7	20.6	2.1	0.5	154.6	8.4	7.7	0.7	146.2		
กรุงเทพมหานคร	5,336.5	5,245.5	5,155.1	90.4	90.9	2,786.6	2,741.1	2,690.1	51.0	45.5	2,505.4	2,504.4	2,465.1	39.4	1.0		
นายจ้าง	177.8	175.8	175.8	-	2.0	125.4	123.4	123.4	-	2.0	129.8	52.4	52.4	-	77.4		
ทำงานส่วนตัวโดยไม่มีลูกจ้าง	1,524.1	1,490.9	1,448.0	42.8	33.2	781.7	767.1	741.2	25.9	14.6	791.5	723.7	706.8	16.9	67.7		
ลูกจ้าง	3,634.6	3,578.9	3,531.3	47.6	55.7	1,879.5	1,850.6	1,825.5	25.1	28.8	1,728.3	1,728.3	1,705.8	22.5	-		
การรวมกลุ่ม	11,963.3	11,662.6	11,405.4	257.2	300.7	6,536.7	6,382.2	6,224.8	157.4	154.5	5,379.5	5,280.5	5,180.6	99.9	99.0		
ภาคกลาง	11,963.3	11,662.6	11,405.4	257.2	300.7	6,536.7	6,382.2	6,224.8	157.4	154.5	5,379.5	5,280.5	5,180.6	99.9	99.0		
นายจ้าง	307.4	301.7	301.2	0.5	5.7	232.2	227.5	227.0	0.5	4.7	74.2	74.2	74.2	-	0.0		
ทำงานส่วนตัวโดยไม่มีลูกจ้าง	4,514.5	4,367.6	4,270.0	97.6	146.9	2,433.6	2,364.2	2,301.5	62.7	69.4	2,063.1	2,003.4	1,968.6	34.9	59.7		
ลูกจ้าง	7,138.4	6,990.7	6,831.7	159.1	147.6	3,869.3	3,789.4	3,695.3	94.1	79.9	3,240.7	3,201.4	3,136.4	65.0	39.3		
การรวมกลุ่ม	3.0	2.6	2.6	-	0.5	1.6	1.1	1.1	-	0.5	1.4	1.4	1.4	-	-		

ตารางที่ 2 จำนวนประชากรอายุ 15 ปีขึ้นไป จำแนกตามสถานภาพการทำงาน การทำงานและการเปลี่ยนงานจากสถานการณ์การแพร่ระบาดของโรคโควิด-19 เพศ และภาค (ต่อ)

หน่วย : พันคน

สถานภาพการทำงานในปัจจุบัน และภาค	การทำงานก่อนการแพร่ระบาดฯ (ก่อน มี.ค.63)																
	ยอดรวม					ชาย					หญิง						
	รวม	ทำงาน				ไม่ ทำงาน	รวม	ทำงาน				ไม่ ทำงาน	รวม	ทำงาน			
		รวม	การเปลี่ยนงานในช่วงที่ มีการแพร่ระบาดฯ					รวม	การเปลี่ยนงานในช่วงที่ มีการแพร่ระบาดฯ					รวม	การเปลี่ยนงานในช่วงที่ มีการแพร่ระบาดฯ		
	ไม่เปลี่ยน		เปลี่ยน	ไม่เปลี่ยน	เปลี่ยน	ไม่เปลี่ยน	เปลี่ยน		ไม่เปลี่ยน	เปลี่ยน	ไม่เปลี่ยน	เปลี่ยน					
เปลี่ยน													เปลี่ยน		เปลี่ยน	เปลี่ยน	
ภาคเหนือ	6,168.5	5,969.2	5,839.8	129.4	199.3	3,354.3	3,254.0	3,178.9	75.1	100.3	2,870.9	2,715.2	2,660.9	54.3	155.8		
นายจ้าง	84.9	82.6	82.2	0.4	2.4	65.6	63.3	62.9	0.4	2.3	19.3	19.3	19.3	-	0.1		
ทำงานส่วนตัวโดยไม่มีลูกจ้าง	4,141.3	4,007.6	3,931.7	75.9	133.7	2,249.6	2,175.6	2,130.5	45.2	74.0	1,932.8	1,832.0	1,801.3	30.7	100.8		
ลูกจ้าง	1,940.4	1,877.1	1,824.0	53.1	63.3	1,038.0	1,014.0	984.4	29.5	24.0	917.7	863.2	839.6	23.6	54.5		
การรวมกลุ่ม	1.9	1.9	1.9	-	-	1.1	1.1	1.1	-	-	1.2	0.8	0.8	-	0.4		
ภาคตะวันออกเฉียงเหนือ	9,665.8	9,326.9	9,023.1	303.7	338.9	5,250.4	5,067.2	4,896.3	170.9	183.2	4,327.5	4,259.7	4,126.8	132.8	67.9		
นายจ้าง	93.0	92.4	91.4	1.0	0.6	72.1	71.6	70.8	0.8	0.5	23.2	20.8	20.6	0.2	2.5		
ทำงานส่วนตัวโดยไม่มีลูกจ้าง	6,892.0	6,668.8	6,462.1	206.7	223.2	3,696.9	3,574.5	3,456.2	118.2	122.4	3,126.7	3,094.3	3,005.9	88.5	32.3		
ลูกจ้าง	2,654.4	2,539.7	2,446.5	93.2	114.7	1,461.5	1,401.2	1,351.5	49.8	60.2	1,171.5	1,138.5	1,095.0	43.5	33.0		
การรวมกลุ่ม	26.4	26.0	23.2	2.8	0.4	19.9	19.9	17.8	2.1	-	6.1	6.1	5.4	0.7	0.0		
ภาคใต้	5,156.0	5,017.3	4,862.2	155.1	138.7	2,863.3	2,792.5	2,701.0	91.5	70.8	2,739.2	2,224.9	2,161.2	63.6	514.3		
นายจ้าง	171.1	167.3	164.3	2.9	3.9	125.5	124.1	122.3	1.8	1.4	46.8	43.2	42.1	1.1	3.6		
ทำงานส่วนตัวโดยไม่มีลูกจ้าง	2,714.4	2,646.5	2,578.9	67.6	67.9	1,423.4	1,387.8	1,349.0	38.8	35.6	1,547.5	1,258.7	1,229.9	28.8	288.8		
ลูกจ้าง	2,269.7	2,202.8	2,118.2	84.6	66.9	1,313.8	1,280.0	1,229.1	50.9	33.9	1,144.3	922.8	889.1	33.7	221.4		
การรวมกลุ่ม	0.7	0.7	0.7	-	0.0	0.6	0.6	0.6	-	-	0.6	0.1	0.1	-	0.5		

ตารางที่ 3 จำนวนประชากรอายุ 15 ปีขึ้นไปที่เคยทำงานช่วงก่อนการแพร่ระบาด (ก่อน มี.ค.63) จำแนกตามการเปลี่ยนงานในช่วงการแพร่ระบาดฯ ระดับการศึกษาที่สำเร็จ เพศ และภาค

หน่วย : พันคน

ระดับการศึกษาที่สำเร็จ และภาค	รวม			ชาย			หญิง		
	รวม	ไม่เปลี่ยนงาน	เปลี่ยนงาน	รวม	ไม่เปลี่ยนงาน	เปลี่ยนงาน	รวม	ไม่เปลี่ยนงาน	เปลี่ยนงาน
ทั่วราชอาณาจักร	38,400.6	37,185.8	1,214.8	20,643.3	20,004.0	639.3	17,757.3	17,181.8	575.5
ต่ำกว่าประถมศึกษา และไม่มีการศึกษา	7,515.3	7,352.5	162.8	3,796.5	3,712.5	83.9	3,718.8	3,640.0	78.9
ประถมศึกษา	8,433.6	8,150.2	283.4	4,782.9	4,624.0	158.9	3,650.7	3,526.2	124.5
มัธยมศึกษาตอนต้น	6,618.0	6,356.7	261.3	4,035.2	3,875.6	159.6	2,582.8	2,481.1	101.7
มัธยมศึกษาตอนปลาย	6,982.8	6,697.0	285.8	3,930.4	3,784.1	146.2	3,052.4	2,912.8	139.6
อุดมศึกษา	8,592.2	8,375.0	217.1	3,950.1	3,862.9	87.2	4,642.0	4,512.1	129.9
การศึกษ้อื่นๆ	136.3	134.5	1.9	80.5	79.6	0.9	55.8	54.9	0.9
ไม่ทราบ	122.5	120.0	2.5	67.6	65.3	2.4	54.8	54.7	0.1
กรุงเทพมหานคร	5,372.7	5,257.7	115.0	2,797.8	2,738.4	59.5	2,574.8	2,519.3	55.5
ต่ำกว่าประถมศึกษา และไม่มีการศึกษา	484.7	474.6	10.2	224.9	216.3	8.6	259.9	258.3	1.6
ประถมศึกษา	951.0	928.3	22.6	536.1	525.4	10.8	414.8	403.0	11.9
มัธยมศึกษาตอนต้น	818.0	795.8	22.1	499.9	483.8	16.2	318.0	312.1	5.9
มัธยมศึกษาตอนปลาย	982.8	955.7	27.1	565.7	555.5	10.2	417.1	400.2	16.9
อุดมศึกษา	2,116.6	2,083.6	33.0	962.3	948.5	13.7	1,154.3	1,135.1	19.2
การศึกษ้อื่นๆ	2.0	2.0	-	1.4	1.4	-	0.6	0.6	-
ไม่ทราบ	17.6	17.6	-	7.5	7.5	-	10.1	10.1	-
ภาคกลาง	11,974.8	11,632.7	342.2	6,496.4	6,309.7	186.7	5,478.4	5,322.9	155.5
ต่ำกว่าประถมศึกษา และไม่มีการศึกษา	1,856.0	1,808.7	47.2	930.2	907.9	22.4	925.8	900.9	24.9
ประถมศึกษา	2,276.6	2,203.7	72.9	1,311.1	1,269.6	41.4	965.5	934.0	31.5
มัธยมศึกษาตอนต้น	2,363.7	2,275.1	88.5	1,435.3	1,382.2	53.1	928.4	892.9	35.4
มัธยมศึกษาตอนปลาย	2,388.3	2,316.0	72.3	1,356.7	1,311.5	45.2	1,031.7	1,004.5	27.1
อุดมศึกษา	2,891.1	2,833.1	58.0	1,347.2	1,325.0	22.1	1,544.0	1,508.1	35.9
การศึกษ้อื่นๆ	123.4	122.2	1.2	73.2	72.7	0.6	50.2	49.5	0.7
ไม่ทราบ	75.7	73.8	1.9	42.7	40.8	1.8	33.0	33.0	0.1

ตารางที่ 3 จำนวนประชากรอายุ 15 ปีขึ้นไปที่เคยทำงานช่วงก่อนการแพร่ระบาด (ก่อน มี.ค.63) จำแนกตามการเปลี่ยนงานในช่วงการแพร่ระบาดฯ ระดับการศึกษาที่สำเร็จ เพศ และภาค (ต่อ)

หน่วย : พันคน

ระดับการศึกษาที่สำเร็จ และภาค	รวม			ชาย			หญิง		
	รวม	ไม่เปลี่ยนงาน	เปลี่ยนงาน	รวม	ไม่เปลี่ยนงาน	เปลี่ยนงาน	รวม	ไม่เปลี่ยนงาน	เปลี่ยนงาน
ภาคเหนือ	6,166.2	5,993.4	172.8	3,324.3	3,234.3	90.0	2,841.9	2,759.0	82.8
ต่ำกว่าประถมศึกษา และไม่มีการศึกษา	1,840.9	1,806.6	34.3	919.4	902.9	16.5	921.4	903.6	17.8
ประถมศึกษา	1,225.4	1,192.6	32.8	691.2	675.5	15.7	534.3	517.1	17.1
มัธยมศึกษาตอนต้น	937.3	903.5	33.9	582.0	558.4	23.5	355.4	345.0	10.4
มัธยมศึกษาตอนปลาย	996.7	954.7	42.0	571.7	550.7	21.0	425.0	403.9	21.1
อุดมศึกษา	1,154.7	1,125.1	29.6	553.8	540.6	13.2	600.9	584.5	16.4
การศึกษ้อื่นๆ	8.2	8.0	0.3	4.7	4.5	0.2	3.5	3.4	0.1
ไม่ทราบ	3.0	3.0	-	1.5	1.5	-	1.4	1.4	-
ภาคตะวันออกเฉียงเหนือ	9,740.2	9,355.3	384.9	5,193.5	4,994.7	198.8	4,546.7	4,360.6	186.1
ต่ำกว่าประถมศึกษา และไม่มีการศึกษา	2,421.7	2,373.5	48.2	1,248.7	1,221.1	27.6	1,172.9	1,152.3	20.6
ประถมศึกษา	2,721.1	2,608.1	113.0	1,489.8	1,426.3	63.6	1,231.2	1,181.8	49.4
มัธยมศึกษาตอนต้น	1,617.1	1,547.4	69.7	969.2	931.6	37.6	647.9	615.8	32.1
มัธยมศึกษาตอนปลาย	1,645.0	1,546.5	98.5	877.7	828.0	49.7	767.3	718.4	48.9
อุดมศึกษา	1,333.8	1,278.3	55.5	607.7	587.5	20.3	726.1	690.9	35.2
การศึกษ้อื่นๆ	1.6	1.6	-	0.3	0.3	-	1.3	1.3	-
ไม่ทราบ	5,146.7	4,946.8	199.9	2,831.2	2,726.9	104.4	2,315.4	2,219.9	95.5
ภาคใต้	5,146.7	4,946.8	199.9	2,831.2	2,726.9	104.4	2,315.4	2,219.9	95.5
ต่ำกว่าประถมศึกษา และไม่มีการศึกษา	912.1	889.2	22.9	473.2	464.3	8.9	438.9	424.9	14.0
ประถมศึกษา	1,259.5	1,217.5	42.0	754.7	727.2	27.5	504.8	490.3	14.5
มัธยมศึกษาตอนต้น	881.9	834.8	47.1	548.8	519.6	29.2	333.1	315.2	17.9
มัธยมศึกษาตอนปลาย	969.9	924.1	45.8	558.6	538.4	20.2	411.3	385.7	25.6
อุดมศึกษา	1,095.9	1,054.8	41.1	479.1	461.2	17.9	616.8	593.6	23.2
การศึกษ้อื่นๆ	2.7	2.3	0.4	1.2	1.0	0.2	1.5	1.3	0.2
ไม่ทราบ	24.7	24.1	0.6	15.7	15.2	0.5	9.0	8.9	0.1

ตารางที่ 4 จำนวนประชากรอายุ 15 ปีขึ้นไปที่เคยทำงานช่วงก่อนการแพร่ระบาด (ก่อน มี.ค.63) จำแนกตามการเปลี่ยนงานในช่วงการแพร่ระบาดฯ จำแนกตามอุตสาหกรรมที่เคยทำ เพศ และภาค

หน่วย : พันคน

อุตสาหกรรมที่เคยทำ	รวม			ชาย			หญิง			
	และภาค	รวม	ไม่เปลี่ยนงาน	เปลี่ยนงาน	รวม	ไม่เปลี่ยนงาน	เปลี่ยนงาน	รวม	ไม่เปลี่ยนงาน	เปลี่ยนงาน
ทั่วราชอาณาจักร		38,400.6	37,185.9	1,214.8	20,643.3	20,004.0	639.3	17,757.3	17,181.8	575.5
ในภาคเกษตร		12,176.8	11,979.4	197.4	7,128.2	7,010.3	118.0	5,048.6	4,969.1	79.4
นอกภาคเกษตร		24,995.2	24,260.4	734.8	13,083.0	12,658.6	424.4	11,912.1	11,601.8	310.4
กิจกรรมการผลิต		5,886.3	5,734.2	152.0	3,025.9	2,950.4	75.5	2,860.4	2,783.9	76.5
กิจกรรมการก่อสร้าง		2,105.9	1,995.9	110.0	1,773.1	1,679.4	93.7	332.8	316.5	16.3
กิจกรรมการขนส่ง และการขายปลีก										
การซ่อมแซมยานยนต์และจักรยานยนต์		6,158.2	6,003.7	154.6	3,081.7	2,990.2	91.5	3,076.5	3,013.5	63.1
กิจกรรมการขนส่ง และสถานที่เก็บสินค้า		1,415.2	1,362.7	52.4	1,117.6	1,073.1	44.5	297.6	289.6	7.9
กิจกรรมที่พักแรม และการบริการด้านอาหาร		2,642.3	2,507.6	134.7	927.7	873.4	54.3	1,714.6	1,634.2	80.4
กิจกรรมการบริหารและการบริการสนับสนุน		488.2	465.8	22.4	280.7	267.5	13.2	207.5	198.3	9.2
กิจกรรมศิลปะ ความบันเทิง และนันทนาการ		221.0	206.8	14.2	117.6	108.1	9.5	103.4	98.7	4.7
อื่นๆ		6,078.1	5,983.6	94.5	2,758.9	2,716.6	42.3	3,319.3	3,267.1	52.2
ไม่ทราบ		1,228.6	946.1	282.5	432.0	335.2	96.8	796.6	610.9	185.7
กรุงเทพมหานคร		5,372.7	5,257.7	115.0	2,797.8	2,738.4	59.5	2,574.8	2,519.3	55.5
ในภาคเกษตร		13.0	13.0	-	6.6	6.6	-	6.3	6.3	-
นอกภาคเกษตร		5,198.8	5,109.5	89.2	2,718.8	2,668.9	49.9	2,480.0	2,440.6	39.4
กิจกรรมการผลิต		839.5	826.2	13.3	433.6	426.6	7.0	406.0	399.7	6.3
กิจกรรมการก่อสร้าง		358.7	349.4	9.3	277.9	268.6	9.3	80.9	80.9	-
กิจกรรมการขนส่ง และการขายปลีก										
การซ่อมแซมยานยนต์และจักรยานยนต์		1,153.3	1,131.2	22.1	584.9	570.9	14.0	568.4	560.3	8.1
กิจกรรมการขนส่ง และสถานที่เก็บสินค้า		499.3	491.9	7.4	385.1	378.1	7.0	114.3	113.8	0.5
กิจกรรมที่พักแรม และการบริการด้านอาหาร		603.9	587.9	16.1	256.4	250.5	5.9	347.5	337.3	10.2
กิจกรรมการบริหารและการบริการสนับสนุน		205.3	198.8	6.5	113.6	110.5	3.0	91.7	88.3	3.5
กิจกรรมศิลปะ ความบันเทิง และนันทนาการ		39.6	39.6	-	21.1	21.1	-	18.5	18.5	-
อื่นๆ		1,499.0	1,484.5	14.5	646.4	642.7	3.7	852.6	841.8	10.8
ไม่ทราบ		160.9	135.2	25.8	72.4	62.8	9.6	88.5	72.4	16.1

ตารางที่ 4 จำนวนประชากรอายุ 15 ปีขึ้นไปที่เคยทำงานช่วงก่อนการแพร่ระบาด (ก่อน มี.ค.63) จำแนกตามการเปลี่ยนงานในช่วงการแพร่ระบาดฯ จำแนกตามอุตสาหกรรมที่เคยทำ เพศ และภาค (ต่อ)

หน่วย : พันคน

อุตสาหกรรมที่เคยทำ	รวม			ชาย			หญิง			
	และภาค	รวม	ไม่เปลี่ยนงาน	เปลี่ยนงาน	รวม	ไม่เปลี่ยนงาน	เปลี่ยนงาน	รวม	ไม่เปลี่ยนงาน	เปลี่ยนงาน
ภาคกลาง		11,974.8	11,632.7	342.2	6,496.4	6,309.7	186.7	5,478.4	5,322.9	155.5
ในภาคเกษตร		1,998.0	1,962.8	35.2	1,240.4	1,217.7	22.8	757.6	745.2	12.4
นอกภาคเกษตร		9,651.2	9,430.9	220.3	5,133.3	5,000.5	132.8	4,517.9	4,430.5	87.5
กิจกรรมการผลิต		3,496.3	3,440.4	56.0	1,865.3	1,832.5	32.8	1,631.0	1,607.9	23.1
กิจกรรมการก่อสร้าง		636.2	615.1	21.1	523.9	508.5	15.4	112.3	106.6	5.7
กิจกรรมการขนส่ง และการขายปลีก										
การซ่อมแซมยานยนต์และจักรยานยนต์		2,080.0	2,030.0	50.0	1,059.3	1,025.4	33.9	1,020.7	1,004.6	16.1
กิจกรรมการขนส่ง และสถานที่เก็บสินค้า		605.6	584.8	20.8	475.3	459.3	16.0	130.3	125.5	4.8
กิจกรรมที่พักแรม และการบริการด้านอาหาร		885.4	847.4	38.0	324.9	306.0	18.9	560.6	541.5	19.1
กิจกรรมการบริหารและการบริการสนับสนุน		159.2	154.6	4.6	97.4	96.1	1.3	61.8	58.6	3.3
กิจกรรมศิลปะ ความบันเทิง และนันทนาการ		84.6	80.3	4.3	47.5	45.6	2.0	37.1	34.7	2.3
อื่นๆ		1,703.8	1,678.3	25.5	739.8	727.2	12.5	964.1	951.1	13.0
ไม่ทราบ		325.6	238.9	86.7	122.7	91.6	31.1	203.0	147.3	55.7
ภาคเหนือ		6,166.2	5,993.4	172.8	3,324.3	3,234.3	90.0	2,841.9	2,759.0	82.8
ในภาคเกษตร		2,852.4	2,822.4	30.1	1,670.2	1,652.9	17.4	1,182.2	1,169.5	12.7
นอกภาคเกษตร		3,114.9	3,016.3	98.7	1,582.8	1,525.5	57.2	1,532.2	1,490.8	41.4
กิจกรรมการผลิต		472.5	454.7	17.9	219.4	209.2	10.1	253.2	245.4	7.7
กิจกรรมการก่อสร้าง		371.2	354.4	16.8	315.3	299.7	15.5	56.0	54.7	1.3
กิจกรรมการขนส่ง และการขายปลีก										
การซ่อมแซมยานยนต์และจักรยานยนต์		868.5	847.5	20.9	415.5	403.2	12.3	452.9	444.3	8.6
กิจกรรมการขนส่ง และสถานที่เก็บสินค้า		97.2	92.4	4.9	81.6	77.8	3.8	15.6	14.6	1.0
กิจกรรมที่พักแรม และการบริการด้านอาหาร		316.6	299.0	17.7	85.9	81.0	5.0	230.7	218.0	12.7
กิจกรรมการบริหารและการบริการสนับสนุน		36.3	33.8	2.6	22.0	19.9	2.0	14.4	13.8	0.5
กิจกรรมศิลปะ ความบันเทิง และนันทนาการ		33.1	29.4	3.7	15.7	13.1	2.6	17.4	16.3	1.1
อื่นๆ		919.4	905.2	14.2	427.4	421.6	5.8	492.0	483.7	8.4
ไม่ทราบ		198.9	154.7	44.1	71.4	56.0	15.4	127.5	98.8	28.7

ตารางที่ 4 จำนวนประชากรอายุ 15 ปีขึ้นไปที่เคยทำงานช่วงก่อนการแพร่ระบาด (ก่อน มี.ค.63) จำแนกตามการเปลี่ยนงานในช่วงการแพร่ระบาดฯ จำแนกตามอุตสาหกรรมที่เคยทำ เพศ และภาค (ต่อ)

หน่วย : พันคน

อุตสาหกรรมที่เคยทำ	รวม			ชาย			หญิง			
	และภาค	รวม	ไม่เปลี่ยนงาน	เปลี่ยนงาน	รวม	ไม่เปลี่ยนงาน	เปลี่ยนงาน	รวม	ไม่เปลี่ยนงาน	เปลี่ยนงาน
ภาคตะวันออกเฉียงเหนือ		9,740.2	9,355.3	384.9	5,193.5	4,994.7	198.8	4,546.7	4,360.6	186.1
ในภาคเกษตร		5,168.6	5,054.2	114.4	2,913.9	2,847.9	66.0	2,254.7	2,206.3	48.4
นอกภาคเกษตร		4,157.7	3,968.4	189.3	2,152.8	2,047.9	104.9	2,004.9	1,920.6	84.4
กิจกรรมการผลิต		675.6	622.9	52.7	293.4	274.1	19.3	382.2	348.8	33.4
กิจกรรมการก่อสร้าง		449.4	402.1	47.2	385.4	345.7	39.7	64.0	56.5	7.5
กิจกรรมการขนส่ง และการขายปลีก										
การซ่อมแซมยานยนต์และจักรยานยนต์		1,234.0	1,201.8	32.2	616.1	599.3	16.8	617.9	602.5	15.5
กิจกรรมการขนส่ง และสถานที่เก็บสินค้า		85.8	79.3	6.5	72.9	67.2	5.6	12.9	12.0	0.9
กิจกรรมที่พักแรม และการบริการด้านอาหาร		386.9	368.8	18.1	121.4	117.0	4.4	265.5	251.8	13.6
กิจกรรมการบริหารและการบริการสนับสนุน		29.7	28.4	1.2	12.4	11.8	0.6	17.3	16.6	0.7
กิจกรรมศิลปะ ความบันเทิง และนันทนาการ		44.2	38.6	5.6	25.5	21.0	4.6	18.7	17.7	1.1
อื่นๆ		1,252.2	1,226.5	25.7	625.7	611.8	14.0	626.5	614.7	11.8
ไม่ทราบ		413.9	332.7	81.2	126.8	99.0	27.8	287.1	233.7	53.3
ภาคใต้		5,146.7	4,946.8	199.9	2,831.2	2,726.9	104.4	2,315.4	2,219.9	95.5
ในภาคเกษตร		2,144.8	2,127.0	17.8	1,297.0	1,285.2	11.9	847.7	841.8	5.9
นอกภาคเกษตร		2,872.6	2,735.2	137.4	1,495.4	1,415.8	79.6	1,377.1	1,319.4	57.8
กิจกรรมการผลิต		402.3	390.1	12.2	214.3	208.0	6.3	187.9	182.1	5.9
กิจกรรมการก่อสร้าง		290.4	274.9	15.5	270.7	256.9	13.8	19.7	18.0	1.8
กิจกรรมการขนส่ง และการขายปลีก										
การซ่อมแซมยานยนต์และจักรยานยนต์		822.5	793.2	29.3	405.9	391.4	14.5	416.5	401.8	14.8
กิจกรรมการขนส่ง และสถานที่เก็บสินค้า		127.2	114.3	12.9	102.8	90.6	12.1	24.4	23.7	0.8
กิจกรรมที่พักแรม และการบริการด้านอาหาร		449.4	404.6	44.9	139.1	119.0	20.1	310.4	285.6	24.8
กิจกรรมการบริหารและการบริการสนับสนุน		57.7	50.2	7.5	35.4	29.2	6.2	22.3	21.0	1.3
กิจกรรมศิลปะ ความบันเทิง และนันทนาการ		19.4	18.8	0.6	7.7	7.4	0.3	11.7	11.5	0.2
อื่นๆ		703.7	689.1	14.6	319.6	313.3	6.3	384.1	375.8	8.3
ไม่ทราบ		129.4	84.6	44.7	38.8	25.9	12.9	90.6	58.7	31.8

ตารางที่ 5 จำนวนประชากรอายุ 15 ปีขึ้นไปที่เคยทำงานช่วงก่อนการแพร่ระบาด (ก่อน มี.ค.63) จำแนกตามการเปลี่ยนงานในช่วงการแพร่ระบาดฯ อาชีพที่เคยทำ เพศ และภาค

หน่วย : พันคน

อาชีพที่เคยทำ และภาค	รวม			ชาย			หญิง		
	รวม	ไม่เปลี่ยนงาน	เปลี่ยนงาน	รวม	ไม่เปลี่ยนงาน	เปลี่ยนงาน	รวม	ไม่เปลี่ยนงาน	เปลี่ยนงาน
ทั่วราชอาณาจักร	38,400.6	37,185.9	1,214.8	20,643.3	20,004.0	639.3	17,757.3	17,181.8	575.5
ผู้จัดการ ข้าราชการระดับอาวุโส และผู้บัญญัติกฎหมาย	1,175.3	1,161.6	13.7	766.3	755.8	10.5	409.0	405.8	3.2
ผู้ประกอบการวิชาชีพด้านต่างๆ	2,047.0	2,025.6	21.4	769.9	760.8	9.1	1,277.1	1,264.7	12.3
เจ้าหน้าที่เทคนิคและผู้ประกอบวิชาชีพ ที่เกี่ยวข้องกับด้านต่างๆ	1,670.7	1,643.1	27.6	750.0	735.6	14.4	920.7	907.4	13.3
เสมียน	1,730.1	1,684.1	46.0	513.6	496.5	17.0	1,216.5	1,187.5	29.0
พนักงานบริการ และผู้จำหน่ายสินค้า	7,435.4	7,211.4	224.0	3,022.8	2,932.6	90.1	4,412.6	4,278.7	133.9
ผู้ปฏิบัติงานที่มีฝีมือในด้านการเกษตร ป่าไม้ และการประมง	11,403.0	11,245.6	157.4	6,634.5	6,538.2	96.3	4,768.5	4,707.4	61.1
ช่างฝีมือและผู้ปฏิบัติงานที่เกี่ยวข้อง	4,004.4	3,888.6	115.8	2,993.0	2,900.0	93.1	1,011.3	988.6	22.7
ผู้ปฏิบัติการเครื่องจักรโรงงานและเครื่องจักร และผู้ปฏิบัติงานด้านการประกอบ	3,731.8	3,590.5	141.3	2,672.4	2,568.2	104.1	1,059.5	1,022.3	37.2
ผู้ประกอบอาชีพงานขั้นพื้นฐาน	3,973.7	3,788.8	184.9	2,086.1	1,978.4	107.7	1,887.6	1,810.5	77.1
คนงานซึ่งมีได้จำแนกไว้ในหมวดอื่น	48.4	44.7	3.7	27.2	23.6	3.6	21.2	21.1	0.2
ไม่ทราบ	1,180.9	902.0	278.9	407.5	314.1	93.4	773.4	587.9	185.5
กรุงเทพมหานคร	5,372.7	5,257.7	115.0	2,797.8	2,738.4	59.5	2,574.8	2,519.3	55.5
ผู้จัดการ ข้าราชการระดับอาวุโส และผู้บัญญัติกฎหมาย	319.5	317.5	2.0	191.1	189.1	2.0	128.4	128.4	-
ผู้ประกอบการวิชาชีพด้านต่างๆ	575.5	571.3	4.1	258.2	256.9	1.3	317.2	314.4	2.8
เจ้าหน้าที่เทคนิคและผู้ประกอบวิชาชีพ ที่เกี่ยวข้องกับด้านต่างๆ	529.4	523.1	6.4	232.7	228.2	4.4	296.7	294.8	1.9
เสมียน	407.4	398.4	9.0	119.7	118.0	1.6	287.7	280.3	7.4
พนักงานบริการ และผู้จำหน่ายสินค้า	1,465.2	1,432.5	32.7	634.2	618.3	15.9	831.0	814.2	16.8
ผู้ปฏิบัติงานที่มีฝีมือในด้านการเกษตร ป่าไม้ และการประมง	28.1	28.1	-	15.9	15.9	-	12.2	12.2	-
ช่างฝีมือและผู้ปฏิบัติงานที่เกี่ยวข้อง	604.5	597.8	6.7	489.3	482.6	6.7	115.2	115.2	-
ผู้ปฏิบัติการเครื่องจักรโรงงานและเครื่องจักร และผู้ปฏิบัติงานด้านการประกอบ	684.0	667.0	17.0	540.4	528.4	12.1	143.6	138.6	4.9
ผู้ประกอบอาชีพงานขั้นพื้นฐาน	601.9	590.6	11.4	245.8	239.9	5.9	356.2	350.7	5.4
คนงานซึ่งมีได้จำแนกไว้ในหมวดอื่น	30.0	28.9	1.1	13.9	12.8	1.1	16.1	16.1	-
ไม่ทราบ	127.1	102.5	24.6	56.7	48.3	8.4	70.4	54.3	16.1

ตารางที่ 5 จำนวนประชากรอายุ 15 ปีขึ้นไปที่เคยทำงานช่วงก่อนการแพร่ระบาด (ก่อน มี.ค.63) จำแนกตามการเปลี่ยนงานในช่วงการแพร่ระบาดฯ อาชีพที่เคยทำ เพศ และภาค (ต่อ)

หน่วย : พันคน

อาชีพที่เคยทำ และภาค	รวม			ชาย			หญิง		
	รวม	ไม่เปลี่ยนงาน	เปลี่ยนงาน	รวม	ไม่เปลี่ยนงาน	เปลี่ยนงาน	รวม	ไม่เปลี่ยนงาน	เปลี่ยนงาน
ภาคกลาง	11,974.8	11,632.7	342.2	6,496.4	6,309.7	186.7	5,478.4	5,322.9	155.5
ผู้จัดการ ข้าราชการระดับอาวุโส และผู้บัญญัติกฎหมาย	384.6	382.2	2.4	247.6	245.5	2.1	137.0	136.7	0.3
ผู้ประกอบการวิชาชีพด้านต่างๆ	627.0	618.7	8.2	231.0	228.6	2.4	395.9	390.1	5.8
เจ้าหน้าที่เทคนิคและผู้ประกอบวิชาชีพ ที่เกี่ยวข้องกับด้านต่างๆ	651.5	642.6	8.8	286.9	283.2	3.7	364.6	359.4	5.2
เสมียน	727.9	708.7	19.1	221.8	212.7	9.1	506.1	496.0	10.0
พนักงานบริการ และผู้จำหน่ายสินค้า	2,446.6	2,386.6	60.0	1,040.5	1,011.1	29.4	1,406.1	1,375.5	30.6
ผู้ปฏิบัติงานที่มีฝีมือในด้านการเกษตร ป่าไม้ และการประมง	1,696.5	1,680.8	15.8	1,047.5	1,035.3	12.2	649.0	645.5	3.5
ช่างฝีมือและผู้ปฏิบัติงานที่เกี่ยวข้อง	1,565.5	1,528.2	37.3	1,164.0	1,136.5	27.6	401.5	391.8	9.7
ผู้ปฏิบัติการเครื่องจักรโรงงานและเครื่องจักร และผู้ปฏิบัติงานด้านการประกอบ	2,149.4	2,107.9	41.5	1,435.3	1,400.9	34.4	714.0	706.9	7.1
ผู้ประกอบอาชีพงานขั้นพื้นฐาน	1,395.8	1,333.7	62.1	694.5	660.0	34.6	701.3	673.8	27.5
คนงานซึ่งไม่ได้จำแนกไว้ในหมวดอื่น	17.7	15.8	1.9	12.8	10.8	1.9	5.0	5.0	-
ไม่ทราบ	312.3	227.4	85.0	114.4	85.0	29.3	198.0	142.3	55.7
ภาคเหนือ	6,166.2	5,993.4	172.8	3,324.3	3,234.3	90.0	2,841.9	2,759.0	82.8
ผู้จัดการ ข้าราชการระดับอาวุโส และผู้บัญญัติกฎหมาย	114.0	111.8	2.2	80.6	79.2	1.4	33.4	32.6	0.8
ผู้ประกอบการวิชาชีพด้านต่างๆ	267.1	264.7	2.4	87.9	87.2	0.7	179.1	177.5	1.7
เจ้าหน้าที่เทคนิคและผู้ประกอบวิชาชีพ ที่เกี่ยวข้องกับด้านต่างๆ	164.1	158.8	5.4	78.5	75.4	3.0	85.7	83.3	2.4
เสมียน	187.8	182.9	4.9	49.1	47.0	2.1	138.7	135.8	2.9
พนักงานบริการ และผู้จำหน่ายสินค้า	1,042.2	1,009.7	32.5	389.3	377.2	12.1	652.8	632.5	20.4
ผู้ปฏิบัติงานที่มีฝีมือในด้านการเกษตร ป่าไม้ และการประมง	2,617.2	2,595.2	22.0	1,530.1	1,516.5	13.7	1,087.0	1,078.7	8.3
ช่างฝีมือและผู้ปฏิบัติงานที่เกี่ยวข้อง	643.5	620.9	22.6	457.0	439.5	17.5	186.5	181.5	5.1
ผู้ปฏิบัติการเครื่องจักรโรงงานและเครื่องจักร และผู้ปฏิบัติงานด้านการประกอบ	275.2	259.9	15.3	222.3	210.2	12.1	53.0	49.7	3.2
ผู้ประกอบอาชีพงานขั้นพื้นฐาน	656.2	634.8	21.4	358.1	346.1	12.0	298.1	288.7	9.5
คนงานซึ่งไม่ได้จำแนกไว้ในหมวดอื่น	0.7	-	0.7	0.5	-	0.5	0.2	-	0.2
ไม่ทราบ	198.2	154.7	43.5	70.9	56.0	14.9	127.3	98.8	28.5

ตารางที่ 5 จำนวนประชากรอายุ 15 ปีขึ้นไปที่เคยทำงานช่วงก่อนการแพร่ระบาด (ก่อน มี.ค.63) จำแนกตามการเปลี่ยนงานในช่วงการแพร่ระบาดฯ อาชีพที่เคยทำ เพศ และภาค (ต่อ)

หน่วย : พันคน

อาชีพที่เคยทำ และภาค	รวม			ชาย			หญิง		
	รวม	ไม่เปลี่ยนงาน	เปลี่ยนงาน	รวม	ไม่เปลี่ยนงาน	เปลี่ยนงาน	รวม	ไม่เปลี่ยนงาน	เปลี่ยนงาน
ภาคตะวันออกเฉียงเหนือ	9,740.2	9,355.3	384.9	5,193.5	4,994.7	198.8	4,546.7	4,360.6	186.1
ผู้จัดการ ข้าราชการระดับอาวุโส และผู้บัญญัติกฎหมาย	242.7	238.5	4.2	171.4	167.4	4.1	71.2	71.1	0.1
ผู้ประกอบการวิชาชีพด้านต่างๆ	365.7	360.8	4.9	124.1	120.8	3.3	241.5	240.0	1.6
เจ้าหน้าที่เทคนิคและผู้ประกอบวิชาชีพ ที่เกี่ยวข้องกับด้านต่างๆ	160.9	158.9	1.9	74.0	73.3	0.7	86.8	85.6	1.2
เสมียน	223.5	219.6	3.9	69.7	69.2	0.4	153.8	150.4	3.4
พนักงานบริการ และผู้จำหน่ายสินค้า	1,408.8	1,364.6	44.2	566.8	554.9	11.9	842.1	809.7	32.3
ผู้ปฏิบัติงานที่มีฝีมือในด้านการเกษตร ป่าไม้ และการประมง	5,059.3	4,955.8	103.5	2,846.4	2,787.2	59.2	2,212.9	2,168.6	44.3
ช่างฝีมือและผู้ปฏิบัติงานที่เกี่ยวข้อง	685.7	657.8	27.9	480.7	457.1	23.6	205.0	200.7	4.2
ผู้ปฏิบัติการเครื่องจักรโรงงานและเครื่องจักร และผู้ปฏิบัติงานด้านการประกอบ	406.4	360.1	46.3	275.3	249.9	25.4	131.1	110.2	21.0
ผู้ประกอบการอาชีพงานขั้นพื้นฐาน	773.4	706.4	67.0	458.3	415.9	42.4	315.1	290.5	24.6
คนงานซึ่งไม่ได้จำแนกไว้ในหมวดอื่น	-	-	-	-	-	-	-	-	-
ไม่ทราบ	413.9	332.7	81.2	126.8	99.0	27.8	287.1	233.7	53.3
ภาคใต้	5,146.7	4,946.8	199.9	2,831.2	2,726.9	104.4	2,315.4	2,219.9	95.5
ผู้จัดการ ข้าราชการระดับอาวุโส และผู้บัญญัติกฎหมาย	114.5	111.6	2.9	75.6	74.7	1.0	38.9	36.9	2.0
ผู้ประกอบการวิชาชีพด้านต่างๆ	211.8	210.0	1.8	68.6	67.3	1.4	143.2	142.8	0.4
เจ้าหน้าที่เทคนิคและผู้ประกอบวิชาชีพ ที่เกี่ยวข้องกับด้านต่างๆ	164.8	159.7	5.1	77.9	75.4	2.5	86.9	84.2	2.7
เสมียน	183.5	174.4	9.1	53.3	49.5	3.8	130.2	124.9	5.3
พนักงานบริการ และผู้จำหน่ายสินค้า	1,072.6	1,018.0	54.6	392.0	371.1	20.9	680.6	646.9	33.7
ผู้ปฏิบัติงานที่มีฝีมือในด้านการเกษตร ป่าไม้ และการประมง	2,001.9	1,985.8	16.1	1,194.6	1,183.4	11.2	807.3	802.4	4.9
ช่างฝีมือและผู้ปฏิบัติงานที่เกี่ยวข้อง	505.1	483.7	21.3	402.0	384.3	17.7	103.1	99.5	3.7
ผู้ปฏิบัติการเครื่องจักรโรงงานและเครื่องจักร และผู้ปฏิบัติงานด้านการประกอบ	216.8	195.6	21.2	199.0	178.8	20.2	17.8	16.8	0.9
ผู้ประกอบการอาชีพงานขั้นพื้นฐาน	546.3	523.4	22.9	329.4	316.6	12.9	216.9	206.8	10.1
คนงานซึ่งไม่ได้จำแนกไว้ในหมวดอื่น	-	-	-	-	-	-	-	-	-
ไม่ทราบ	129.4	84.6	44.7	38.8	25.9	12.9	90.6	58.7	31.8

ตารางที่ 6 จำนวนประชากรอายุ 15 ปีขึ้นไปที่เคยทำงานและมีการเปลี่ยนงานในช่วงการแพร่ระบาดฯ จำแนกตามเหตุผลที่เปลี่ยนงาน เพศ และภาค

หน่วย : พันคน

ระยะเวลาที่ทำงาน ในงานปัจจุบัน และเพศ	ทั่วราชอาณาจักร	กรุงเทพมหานคร	ภาคกลาง	ภาคเหนือ	ภาคตะวันออก เฉียงเหนือ	ภาคใต้
รวม	872.4	78.7	230.8	120.1	299.3	143.5
กิจการที่ทำหยุดชั่วคราว	239.84	30.098	68.012	30.169	55.677	55.884
กิจการที่ทำเลิกกิจการ	91.325	16.24	25.174	10.105	19.211	20.595
กิจการที่ทำเลิกจ้างแรงงาน แต่ยังคงดำเนินการอยู่	164.656	13.795	47.783	18.682	53.756	30.64
เจ็บป่วย/ต้องกักตัว	11.796	2.003	2.645	3.982	2.614	0.552
เป็นแรงงานตามฤดูกาล/รอฤดูกาล	202.838	0.617	32.882	32.538	130.99	5.811
ลาออกจากงาน	35.218	1.852	10.997	9.56	9.813	2.996
กลับภูมิลำเนา	21.816	2.365	6.525	1.905	2.983	8.038
ต้องการเปลี่ยนงาน/ทำงานที่มั่นคงกว่า	37.705	2.686	11.629	3.353	12.431	7.606
ได้งานใหม่/เปลี่ยนงานทำ	15.516	3.446	4.1	3.818	2.735	1.417
การแพร่ระบาดของโรคโควิด-19	17.336	0.774	4.516	3.17	6.19	2.686
อื่น ๆ	34.364	4.807	16.495	2.842	2.923	7.297
ชาย	512.909	44.272	143.148	71.634	168.96	84.895
กิจการที่ทำหยุดชั่วคราว	145.061	14.182	43.283	19.027	34.137	34.432
กิจการที่ทำเลิกกิจการ	46.117	10.673	13.327	3.202	8.721	10.194
กิจการที่ทำเลิกจ้างแรงงาน แต่ยังคงดำเนินการอยู่	101.535	8.812	31.994	12.615	27.383	20.731
เจ็บป่วย/ต้องกักตัว	5.603	2.003	1.196	1.469	0.663	0.272
เป็นแรงงานตามฤดูกาล/รอฤดูกาล	121.389	0.617	20.445	18.231	78.623	3.473
ลาออกจากงาน	23.291	0.672	7.219	7.005	7.375	1.02
กลับภูมิลำเนา	10.151	0	2.753	1.19	1.525	4.683
ต้องการเปลี่ยนงาน/ทำงานที่มั่นคงกว่า	20.633	0.737	8.125	2.008	4.998	4.765
ได้งานใหม่/เปลี่ยนงานทำ	8.798	2.399	1.724	3.179	1.019	0.477
การแพร่ระบาดของโรคโควิด-19	10.432	0.774	3.5	1.893	3.153	1.112
อื่น ๆ	19.899	3.403	9.582	1.815	1.363	3.736

ตารางที่ 6 จำนวนประชากรอายุ 15 ปีขึ้นไปที่เคยทำงานและมีการเปลี่ยนงานในช่วงการแพร่ระบาดฯ จำแนกตามเหตุผลที่เปลี่ยนงาน เพศ และภาค (ต่อ)

หน่วย : พันคน

ระยะเวลาที่ทำงาน ในงานปัจจุบัน และเพศ	หัวราชอาณาจักร	กรุงเทพมหานคร	ภาคกลาง	ภาคเหนือ	ภาคตะวันออก เฉียงเหนือ	ภาคใต้
หญิง	359.501	34.411	87.61	48.49	130.363	58.627
กิจการที่ทำหยุดชั่วคราว	94.779	15.916	24.729	11.142	21.54	21.452
กิจการที่ทำเลิกกิจการ	45.208	5.567	11.847	6.903	10.49	10.401
กิจการที่ทำเลิกจ้างแรงงาน แต่ยังคงดำเนินการอยู่	63.121	4.983	15.789	6.067	26.373	9.909
เจ็บป่วย/ต้องกักตัว	6.193	0	1.449	2.513	1.951	0.28
เป็นแรงงานตามฤดูกาล/รอฤดูกาล	81.449	0	12.437	14.307	52.367	2.338
ลาออกจากงาน	11.927	1.18	3.778	2.555	2.438	1.976
กลับภูมิลำเนา	11.665	2.365	3.772	0.715	1.458	3.355
ต้องการเปลี่ยนงาน/ทำงานที่มั่นคงกว่า	17.072	1.949	3.504	1.345	7.433	2.841
ได้งานใหม่/เปลี่ยนงานทำ	6.718	1.047	2.376	0.639	1.716	0.94
การแพร่ระบาดของโรคโควิด-19	6.904	0	1.016	1.277	3.037	1.574
อื่น ๆ	14.465	1.404	6.913	1.027	1.56	3.561

ตารางที่ 7 จำนวนประชากรอายุ 15 ปีขึ้นไปที่เคยทำงานและมีการเปลี่ยนงานในช่วงการแพร่ระบาดฯ จำแนกตามอาชีพที่เคยทำ และอาชีพที่ทำในปัจจุบัน

	อาชีพที่ทำในปัจจุบัน											
	ผู้จัดการ ข้าราชการระดับ อาวุโส และผู้ บัญญัติกฎหมาย	ผู้ประกอบการ วิชาชีพด้านต่างๆ	เจ้าหน้าที่ เทคนิคและ ผู้ประกอบการ วิชาชีพ ที่เกี่ยวข้อง กับด้านต่างๆ	เสมียน	พนักงานบริการ และ ผู้จำหน่ายสินค้า	ผู้ปฏิบัติงาน ที่มีฝีมือ ในด้าน การเกษตร ป่าไม้ และการ ประมง	ช่างฝีมือ และ ผู้ปฏิบัติงานที่ เกี่ยวข้อง	ผู้ปฏิบัติการ เครื่องจักร โรงงานและ เครื่องจักร และ ผู้ปฏิบัติงาน ด้านการประกอบ	ผู้ประกอบการอาชีพ งาน ขั้นพื้นฐาน	คนงานซึ่งมีได้ จำแนกไว้ใน หมวดอื่น	รวม	
อาชีพ												
อาชีพที่เคยทำ (ภาวะพรระบาดฯ)	ผู้จัดการ ข้าราชการระดับอาวุโส และผู้บัญญัติ กฎหมาย	1,866	-	156	-	5,299	3,777	850	400	1,348	-	13,696
	ผู้ประกอบการวิชาชีพด้านต่างๆ	617	5,417	1,246	1,661	6,757	3,860	1,044	700	87	-	21,389
	เจ้าหน้าที่เทคนิคและผู้ประกอบการวิชาชีพ ที่ เกี่ยวข้องกับด้านต่างๆ	350	1,913	9,823	1,438	5,123	2,633	1,950	3,586	730	-	27,546
	เสมียน	191	800	1,392	15,374	15,780	3,997	221	5,287	2,978	-	46,020
	พนักงานบริการ และผู้จำหน่ายสินค้า	1,167	1,920	692	13,582	102,106	35,837	15,514	19,502	33,702	-	224,022
	ผู้ปฏิบัติงานที่มีฝีมือในด้านการเกษตร ป่าไม้ และการประมง	1,907	228	1,048	2,064	9,691	91,490	11,256	7,484	32,221	-	157,389
	ช่างฝีมือและผู้ปฏิบัติงานที่เกี่ยวข้อง	-	166	108	3,209	21,980	36,944	23,027	7,464	22,859	-	115,757
	ผู้ปฏิบัติการเครื่องจักรโรงงานและเครื่องจักร และผู้ปฏิบัติงานด้านการประกอบ	301	-	7,154	3,150	26,471	37,815	19,041	26,036	21,359	-	141,327
	ผู้ประกอบการอาชีพงานขั้นพื้นฐาน	502	139	-	1,678	30,609	61,195	7,980	12,787	69,986	-	184,876
	คนงานซึ่งมีได้จำแนกไว้ในหมวดอื่น	-	-	-	-	189	181	504	-	1,737	1,115	3,726
	ไม่ทราบ	494	-	-	-	-	863	168	-	267	-	1,792
	รวม	7,395	10,583	21,619	42,156	224,005	278,592	81,555	83,246	187,274	1,115	937,540

ตารางที่ 8 จำนวนผู้ว่างงานที่เคยทำงานมาก่อน จำแนกตามระยะเวลาที่ออกจากงาน/หยุดงานครั้งสุดท้าย พ.ศ. 2561-2564

พ.ศ.		ระยะเวลาที่ออกจากงาน/หยุดงานครั้งสุดท้าย				
		รวม	น้อยกว่า 3 เดือน	3-5.9 เดือน	6-11.9 เดือน	1 ปีขึ้นไป
2561	ไตรมาส 1	251,519	144,582	50,524	25,637	30,777
	ไตรมาส 2	178,674	100,308	31,495	21,461	25,411
	ไตรมาส 3	175,971	94,621	41,357	17,394	22,600
	ไตรมาส 4	183,279	99,005	37,399	18,405	28,471
2562	ไตรมาส 1	170,417	92,384	39,905	16,468	21,660
	ไตรมาส 2	168,965	98,910	32,435	18,487	19,133
	ไตรมาส 3	190,692	99,642	44,880	19,629	26,541
	ไตรมาส 4	199,958	101,257	51,355	26,211	21,134
2563	ไตรมาส 1	210,910	113,396	40,332	28,675	28,508
	ไตรมาส 2	478,634	364,452	71,495	14,189	28,498
	ไตรมาส 3	476,765	201,535	199,315	45,128	30,788
	ไตรมาส 4	485,016	157,072	174,369	118,555	35,020
2564	ไตรมาส 1	513,478	201,069	121,851	121,851	68,707
	ไตรมาส 2	438,534	188,209	79,368	66,301	104,656
	ไตรมาส 3	584,364	244,284	151,951	80,047	108,082

ตารางที่ 9 จำนวนผู้ปฏิบัติงาน จำแนกตามปัญหาจากการทำงาน พ.ศ. 2560-2564

หน่วย : พันคน

ปีสำรวจ/ เพศ	ปัญหาจากการทำงาน										
	รวม	ไม่มีปัญหา	ค่าตอบแทน	งานหนัก	ทำงานไม่ตรง เวลาปกติ	งานขาดความ ต่อเนื่อง	ชั่วโมงการ ทำงานมาก เกินไป	ไม่มีวันหยุด	ไม่สามารถลา หยุดหรือลา พักผ่อนได้	ไม่มีสวัสดิการ	ไม่ทราบ
2560	37,646.7	29,918.8	4,306.4	1,025.7	185.0	1,036.0	96.6	96.5	95.7	589.9	296.1
ชาย	20,531.6	16,094.4	2,339.7	651.5	114.6	687.2	63.2	47.3	52.0	326.0	155.8
หญิง	17,115.0	13,824.4	1,966.7	374.2	70.4	348.8	33.5	49.2	43.7	263.9	140.2
2561	38,301.0	30,113.0	4,562.8	1,179.2	211.0	1,067.6	101.4	111.6	96.6	615.0	242.8
ชาย	20,869.9	16,085.3	2,514.0	748.2	135.5	715.2	59.4	60.1	62.7	346.8	142.5
หญิง	17,431.1	14,027.7	2,048.8	431.0	75.5	352.3	42.0	51.5	33.8	268.2	100.2
2562	37,486.3	30,042.0	3,984.2	1,002.5	189.8	943.9	101.3	117.0	61.8	512.7	531.1
ชาย	20,467.5	16,074.6	2,177.6	668.4	126.1	637.3	63.3	66.0	35.7	301.8	316.8
หญิง	17,018.8	13,967.4	1,806.6	334.2	63.8	306.6	38.0	51.0	26.1	210.9	214.3
2563	37,927.0	28,734.7	4,651.7	1,241.6	250.6	1,488.0	98.1	101.7	99.8	746.2	514.5
ชาย	20,560.6	15,294.9	2,490.6	812.6	147.5	937.5	48.1	52.3	60.9	411.8	304.5
หญิง	17,366.4	13,439.8	2,161.1	429.0	103.1	550.6	50.1	49.4	38.8	334.4	210.0
2564	37,705.7	30,177.3	3,265.1	1,051.4	230.7	1,765.3	84.8	76.1	69.4	659.6	326.1
ชาย	20,453.9	16,103.5	1,752.1	661.8	127.7	1,118.0	47.2	45.4	39.2	372.1	187.0
หญิง	17,251.8	14,073.8	1,513.0	389.6	103.0	647.3	37.6	30.7	30.2	287.5	139.1

ตารางที่ 10 จำนวนนายจ้างที่ไม่เคยเปลี่ยนงานในช่วงการแพร่ระบาดฯ จำแนกตามสถานภาพการดำเนินงานตั้งแต่ช่วงเดือน มี.ค.63 -ปัจจุบัน เพศ และภาค

หน่วย : พันคน

สถานภาพการดำเนินงาน	ทั่วราชอาณาจักร	กรุงเทพมหานคร	ภาคกลาง	ภาคเหนือ	ภาคตะวันออกเฉียงเหนือ	ภาคตะวันออก	ภาคใต้
รวม	814.8	175.8	301.2	82.2	91.4	164.3	
สามารถดำเนินงานได้ตามปกติ	704.7	148.0	257.8	72.5	80.8	145.6	
ไม่สามารถดำเนินงานได้ตามปกติ	109.1	27.2	43.0	9.7	10.6	18.6	
-กิจการที่ทำหยุดชั่วคราว	0.3	-	-	-	-	0.3	
-กิจการที่ทำเลิกกิจการ	0.5	-	-	0.1	-	0.4	
-กิจการที่ทำเลิกจ้างแรงงาน แต่ยังคงดำเนินการอยู่	59.8	13.9	23.5	5.0	4.9	12.5	
-ไม่มีลูกค้า ลูกค้าลดลง	0.1	-	0.1	-	-	-	
-ไม่สามารถหาวัตถุดิบ สินค้าได้	4.7	0.7	2.4	0.6	0.1	0.9	
-ขายผลผลิตไม่ได้ หรือส่งผลผลิตออกนอกพื้นที่ไม่ได้	39.7	10.3	16.3	3.2	5.5	4.5	
-ต้องหยุดเดินทางตามมาตรการของรัฐ	1.6	1.5	0.1	-	-	-	
-ป่วย/ติดเชื้อโควิด-19	0.0	-	0.0	-	-	-	
-ป่วยจากโรคอื่น							
-อื่นๆ	2.4	0.8	0.6	0.9	-	0.1	
ไม่ทราบ	1.0	0.5	0.4	-	-	0.1	
ชาย	606.3	123.4	227.0	62.9	70.8	122.3	
สามารถดำเนินงานได้ตามปกติ	532.2	108.0	197.8	55.8	62.3	108.3	
ไม่สามารถดำเนินงานได้ตามปกติ	73.7	15.4	28.7	7.1	8.5	14.0	
-กิจการที่ทำหยุดชั่วคราว	0.3	-	-	-	-	0.3	
-กิจการที่ทำเลิกกิจการ	0.5	-	-	0.1	-	0.4	
-กิจการที่ทำเลิกจ้างแรงงาน แต่ยังคงดำเนินการอยู่	42.4	9.7	15.8	4.3	3.9	8.6	
-ไม่มีลูกค้า ลูกค้าลดลง	0.1	-	0.1	-	-	-	
-ไม่สามารถหาวัตถุดิบ สินค้าได้	3.7	0.7	1.9	0.2	0.1	0.9	
-ขายผลผลิตไม่ได้ หรือส่งผลผลิตออกนอกพื้นที่ไม่ได้	25.1	4.2	10.2	2.5	4.5	3.8	
-ต้องหยุดเดินทางตามมาตรการของรัฐ	0.1	-	0.1	-	-	-	
-ป่วย/ติดเชื้อโควิด-19							
-ป่วยจากโรคอื่น							
-อื่นๆ	1.5	0.8	0.6	-	-	0.0	
ไม่ทราบ	0.5	-	0.4	-	-	0.0	

ตารางที่ 10 จำนวนนายจ้างที่ไม่เคยเปลี่ยนงานในช่วงการแพร่ระบาดฯ จำแนกตามสถานภาพการดำเนินกิจการตั้งแต่ช่วงเดือน มี.ค.63 -ปัจจุบัน เพศ และภาค (ต่อ)

หน่วย : พันคน

สถานภาพการดำเนินกิจการฯ	ทั่วราชอาณาจักร	กรุงเทพมหานคร	ภาคกลาง	ภาคเหนือ	ภาคตะวันออกเฉียงเหนือ	ภาคตะวันออก	ภาคใต้
หญิง	208.5	52.4	74.2	19.3	20.6	42.1	
สามารถดำเนินกิจการได้ตามปกติ	172.5	40.1	59.9	16.6	18.5	37.4	
ไม่สามารถดำเนินกิจการได้ตามปกติ	35.4	11.8	14.3	2.6	2.1	4.7	
-กิจการที่ทำหยุดชั่วคราว							
-กิจการที่ทำเลิกกิจการ							
-กิจการที่ทำเลิกจ้างแรงงาน แต่ยังดำเนินการอยู่	17.5	4.2	7.7	0.7	1.0	3.9	
-ไม่มีลูกค้า ลูกค้าลดลง							
-ไม่สามารถหาวัตถุดิบ สินค้าได้	1.0	-	0.5	0.4	0.1	-	
-ขายผลผลิตไม่ได้ หรือส่งผลผลิตออกนอกพื้นที่ไม่ได้	14.6	6.1	6.1	0.6	1.0	0.8	
-ต้องหยุดเดินทางตามมาตรการของรัฐ	1.5	1.5	-	-	-	-	
-ป่วย/ติดเชื้อโควิด-19	0.0	-	0.0	-	-	-	
-ป่วยจากโรคอื่น							
-อื่นๆ	0.9	-	-	0.9	-	0.0	
ไม่ทราบ	0.6	0.5	-	-	-	0.0	

ตารางที่ 11 จำนวนนายจ้างที่ไม่เคยเปลี่ยนงานในช่วงการแพร่ระบาดฯ จำแนกตามสถานภาพการดำเนินกิจการตั้งแต่ช่วงเดือน มี.ค.63 -ปัจจุบัน อุตสาหกรรมที่ทำปัจจุบัน เพศ และภาค

หน่วย : พันคน

อุตสาหกรรมที่ทำปัจจุบัน และภาค	รวม			ชาย			หญิง		
	รวม	สามารถดำเนิน กิจการได้ตามปกติ	ไม่สามารถ ดำเนินกิจการได้ ตามปกติ	รวม	สามารถดำเนิน กิจการได้ตามปกติ	ไม่สามารถ ดำเนินกิจการได้ ตามปกติ	รวม	สามารถดำเนิน กิจการได้ตามปกติ	ไม่สามารถ ดำเนินกิจการได้ ตามปกติ
ทั่วราชอาณาจักร	814.8	606.3	208.5	674.7	509.9	164.9	140.1	96.5	43.6
ในภาคเกษตร	146.5	102.7	43.8	143.4	100.3	43.1	3.1	2.4	0.8
นอกภาคเกษตร	6,682.9	5,036.1	1,646.8	5,313.1	4,095.1	1,218.0	1,369.8	941.0	428.8
กิจกรรมการผลิต	1,078.3	783.4	294.9	947.0	688.5	258.5	131.4	94.9	36.5
กิจกรรมการก่อสร้าง	2,094.3	1,997.7	96.6	1,550.0	1,480.7	69.2	544.4	517.0	27.4
กิจกรรมการขายส่ง และการขายปลีก									
การซ่อมแซมยานยนต์และจักรยานยนต์	1,840.2	1,352.9	487.3	1,699.0	1,251.5	447.5	141.2	101.4	39.8
กิจกรรมการขนส่ง และสถานที่เก็บสินค้า	120.0	91.7	28.3	95.8	72.9	22.9	24.2	18.8	5.4
กิจกรรมที่พักแรม และการบริการด้านอาหาร	645.1	250.3	394.8	368.4	124.9	243.5	276.7	125.4	151.3
กิจกรรมการบริหารและการบริการสนับสนุน	88.1	78.1	10.0	56.9	54.9	2.0	31.3	23.2	8.1
กิจกรรมศิลปะ ความบันเทิง และนันทนาการ	56.8	45.9	10.9	24.0	24.0	-	32.9	22.0	10.9
อื่นๆ	760.0	436.1	323.9	572.1	397.7	174.4	187.9	38.3	149.5
กรุงเทพมหานคร	175.8	123.4	52.4	137.9	100.9	37.0	37.8	22.4	15.4
ในภาคเกษตร	-	-	-	-	-	-	-	-	-
นอกภาคเกษตร	175.8	123.4	52.4	137.9	100.9	37.0	37.8	22.4	15.4
กิจกรรมการผลิต	32.5	25.4	7.1	28.8	23.2	5.6	3.7	2.3	1.5
กิจกรรมการก่อสร้าง	35.9	35.0	1.0	23.2	22.2	1.0	12.7	12.7	-
กิจกรรมการขายส่ง และการขายปลีก									
การซ่อมแซมยานยนต์และจักรยานยนต์	44.6	34.1	10.5	39.3	30.7	8.6	5.3	3.4	1.9
กิจกรรมการขนส่ง และสถานที่เก็บสินค้า	1.5	1.5	-	0.5	0.5	-	1.0	1.0	-
กิจกรรมที่พักแรม และการบริการด้านอาหาร	18.0	5.3	12.8	14.5	3.8	10.7	3.5	1.4	2.1
กิจกรรมการบริหารและการบริการสนับสนุน	2.0	1.2	0.8	0.4	0.4	-	1.6	0.8	0.8
กิจกรรมศิลปะ ความบันเทิง และนันทนาการ	1.9	1.9	-	1.9	1.9	-	-	-	-
อื่นๆ	39.4	19.1	20.3	29.3	18.3	11.1	10.0	0.8	9.2

ตารางที่ 11 จำนวนนายจ้างที่ไม่เคยเปลี่ยนงานในช่วงการแพร่ระบาดฯ จำแนกตามสถานภาพการดำเนินกิจการตั้งแต่ช่วงเดือน มี.ค.63 -ปัจจุบัน อุตสาหกรรมที่ทำปัจจุบัน เพศ และภาค (ต่อ)

หน่วย : พันคน

อุตสาหกรรมที่ทำปัจจุบัน และภาค	รวม			ชาย			หญิง		
	รวม	สามารถดำเนิน กิจการได้ตามปกติ	ไม่สามารถ ดำเนินกิจการได้ ตามปกติ	รวม	สามารถดำเนิน กิจการได้ตามปกติ	ไม่สามารถ ดำเนินกิจการได้ ตามปกติ	รวม	สามารถดำเนิน กิจการได้ตามปกติ	ไม่สามารถ ดำเนินกิจการได้ ตามปกติ
ภาคกลาง	301.2	227.0	74.2	249.8	190.5	59.2	51.4	36.4	15.0
ในภาคเกษตร	54.2	39.0	15.2	52.4	37.8	14.6	1.8	1.2	0.5
นอกภาคเกษตร	247.0	188.0	59.0	197.3	152.7	44.6	49.7	35.2	14.4
กิจกรรมการผลิต	42.9	32.1	10.9	36.6	26.8	9.8	6.3	5.3	1.0
กิจกรรมการก่อสร้าง	84.2	77.5	6.7	60.9	56.6	4.3	23.2	20.9	2.4
กิจกรรมการขายส่ง และการขายปลีก									
การซ่อมแซมยานยนต์และจักรยานยนต์	71.5	48.9	22.6	68.2	46.8	21.5	3.3	2.1	1.2
กิจกรรมการขนส่ง และสถานที่เก็บสินค้า	5.3	4.6	0.8	4.8	4.6	0.2	0.5	-	0.5
กิจกรรมที่พักแรม และการบริการด้านอาหาร	18.0	7.7	10.3	7.7	3.2	4.6	10.2	4.5	5.7
กิจกรรมการบริหารและการบริการสนับสนุน	3.2	3.1	0.1	3.1	3.1	0.1	0.1	0.1	-
กิจกรรมศิลปะ ความบันเทิง และนันทนาการ	2.1	1.9	0.2	0.5	0.5	-	1.6	1.3	0.2
อื่นๆ	19.8	12.3	7.5	15.3	11.2	4.1	4.4	1.0	3.4
ภาคเหนือ	82.2	62.9	19.3	68.1	53.5	14.6	14.1	9.4	4.7
ในภาคเกษตร	11.6	7.2	4.4	11.4	7.0	4.4	0.3	0.3	-
นอกภาคเกษตร	70.6	55.7	14.9	56.8	46.5	10.2	13.8	9.2	4.7
กิจกรรมการผลิต	10.5	6.7	3.8	9.6	6.6	3.0	0.8	0.1	0.8
กิจกรรมการก่อสร้าง	25.5	25.3	0.2	21.7	21.5	0.2	3.8	3.8	-
กิจกรรมการขายส่ง และการขายปลีก									
การซ่อมแซมยานยนต์และจักรยานยนต์	19.5	14.1	5.4	18.8	13.6	5.2	0.7	0.5	0.2
กิจกรรมการขนส่ง และสถานที่เก็บสินค้า	0.7	0.7	0.0	0.0	-	0.0	0.7	0.7	-
กิจกรรมที่พักแรม และการบริการด้านอาหาร	8.4	3.7	4.8	1.9	0.8	1.2	6.5	2.9	3.6
กิจกรรมการบริหารและการบริการสนับสนุน	1.6	1.5	0.1	1.6	1.5	0.1	-	-	-
กิจกรรมศิลปะ ความบันเทิง และนันทนาการ	0.4	0.4	-	-	-	-	0.4	0.4	-
อื่นๆ	3.9	3.4	0.6	3.1	2.6	0.5	0.8	0.8	0.0

ตารางที่ 11 จำนวนนายจ้างที่ไม่เคยเปลี่ยนงานในช่วงการแพร่ระบาดฯ จำแนกตามสถานภาพการดำเนินกิจการตั้งแต่ช่วงเดือน มี.ค.63 -ปัจจุบัน อุตสาหกรรมที่ทำปัจจุบัน เพศ และภาค (ต่อ)

หน่วย : พันคน

อุตสาหกรรมที่ทำปัจจุบัน และภาค	รวม			ชาย			หญิง		
	รวม	สามารถดำเนิน กิจการได้ตามปกติ	ไม่สามารถ ดำเนินกิจการได้ ตามปกติ	รวม	สามารถดำเนิน กิจการได้ตามปกติ	ไม่สามารถ ดำเนินกิจการได้ ตามปกติ	รวม	สามารถดำเนิน กิจการได้ตามปกติ	ไม่สามารถ ดำเนินกิจการได้ ตามปกติ
ภาคตะวันออกเฉียงเหนือ	91.4	70.8	20.6	77.8	59.7	18.1	13.6	11.1	2.5
ในภาคเกษตร	5.4	4.1	1.3	5.4	4.1	1.3	-	-	-
นอกภาคเกษตร	85.9	66.7	19.2	72.4	55.6	16.8	13.6	11.1	2.5
กิจกรรมการผลิต	11.5	5.8	5.8	11.5	5.8	5.8	-	-	-
กิจกรรมการก่อสร้าง	34.7	33.5	1.2	27.9	27.0	0.9	6.8	6.5	0.4
กิจกรรมการขายส่ง และการขายปลีก									
การซ่อมแซมยานยนต์และจักรยานยนต์	25.7	21.0	4.7	22.8	18.7	4.1	2.9	2.3	0.6
กิจกรรมการขนส่ง และสถานที่เก็บสินค้า	-	-	-	-	-	-	-	-	-
กิจกรรมที่พักแรม และการบริการด้านอาหาร	9.5	3.5	5.9	7.0	1.9	5.1	2.5	1.6	0.8
กิจกรรมการบริหารและการบริการสนับสนุน	0.1	0.1	-	-	-	-	0.1	0.1	-
กิจกรรมศิลปะ ความบันเทิง และนันทนาการ	0.1	0.1	-	-	-	-	0.1	0.1	-
อื่นๆ	4.3	2.8	1.6	3.1	2.2	0.9	1.2	0.5	0.7
ภาคใต้	164.3	122.3	42.1	141.1	105.2	35.9	23.2	17.0	6.2
ในภาคเกษตร	75.3	52.3	22.9	74.2	51.4	22.7	1.1	0.9	0.2
นอกภาคเกษตร	89.0	69.9	19.1	67.0	53.8	13.2	22.1	16.1	5.9
กิจกรรมการผลิต	10.4	8.4	2.0	8.2	6.5	1.6	2.3	1.9	0.4
กิจกรรมการก่อสร้าง	29.1	28.5	0.6	21.3	20.7	0.6	7.8	7.8	-
กิจกรรมการขายส่ง และการขายปลีก									
การซ่อมแซมยานยนต์และจักรยานยนต์	22.6	17.2	5.4	20.7	15.4	5.3	1.9	1.8	0.1
กิจกรรมการขนส่ง และสถานที่เก็บสินค้า	4.5	2.5	2.0	4.2	2.2	2.0	0.2	0.2	-
กิจกรรมที่พักแรม และการบริการด้านอาหาร	10.6	4.9	5.7	5.6	2.8	2.8	5.0	2.1	2.9
กิจกรรมการบริหารและการบริการสนับสนุน	2.0	1.9	0.0	0.6	0.6	0.0	1.3	1.3	-
กิจกรรมศิลปะ ความบันเทิง และนันทนาการ	1.3	0.4	0.9	-	-	-	1.3	0.4	0.9
อื่นๆ	8.6	6.2	2.4	6.3	5.5	0.8	2.3	0.7	1.6

ตารางที่ 12 จำนวนลูกจ้าง จำแนกตามผลกระทบจากการแพร่ระบาดฯ ต่อค่าจ้างที่ได้รับของงานที่ทำในปัจจุบัน เพศ และภาค

หน่วย : พันคน

ผลกระทบจากการแพร่ระบาดฯ ต่อค่าจ้างที่ได้รับ	ทั่วราชอาณาจักร	กรุงเทพมหานคร	ภาคกลาง	ภาคเหนือ	ภาคตะวันออกเฉียงเหนือ	ภาคใต้
รวม	17,150.6	3,514.7	7,016.1	1,876.4	2,570.0	2,173.4
ได้รับค่าจ้างเต็มจำนวน	15,910.9	3,077.4	6,569.4	1,798.3	2,481.1	1,984.7
ได้รับค่าจ้างไม่เต็มจำนวน	720.5	257.0	229.9	55.2	51.6	126.7
-ไม่ต่ำกว่าครึ่งหนึ่งที่เคยได้รับ	654.2	240.3	207.7	49.8	44.8	111.6
-ต่ำกว่าครึ่งหนึ่งที่เคยได้รับ	66.3	16.6	22.3	5.5	6.8	15.1
ไม่ได้รับค่าจ้าง	301.9	109.1	88.5	17.3	28.2	58.9
ไม่ทราบ	217.2	71.3	128.2	5.5	9.1	3.1
ชาย	9,280.4	1,803.5	3,802.6	1,006.5	1,406.0	1,261.8
ได้รับค่าจ้างเต็มจำนวน	8,627.8	1,582.0	3,572.7	969.4	1,352.1	1,151.6
ได้รับค่าจ้างไม่เต็มจำนวน	381.7	135.8	115.4	26.6	30.0	73.9
-ไม่ต่ำกว่าครึ่งหนึ่งที่เคยได้รับ	353.5	129.4	106.4	23.2	28.2	66.4
-ต่ำกว่าครึ่งหนึ่งที่เคยได้รับ	28.2	6.4	9.0	3.4	1.9	7.5
ไม่ได้รับค่าจ้าง	155.8	50.7	43.6	7.2	19.5	34.7
ไม่ทราบ	115.0	34.9	70.9	3.3	4.3	1.6
หญิง	7,870.2	1,711.3	3,213.4	869.9	1,164.0	911.6
ได้รับค่าจ้างเต็มจำนวน	7,283.2	1,495.4	2,996.8	828.9	1,129.0	833.0
ได้รับค่าจ้างไม่เต็มจำนวน	338.7	121.1	114.6	28.6	21.6	52.8
-ไม่ต่ำกว่าครึ่งหนึ่งที่เคยได้รับ	300.7	110.9	101.2	26.6	16.7	45.2
-ต่ำกว่าครึ่งหนึ่งที่เคยได้รับ	38.0	10.2	13.3	2.0	4.9	7.6
ไม่ได้รับค่าจ้าง	146.1	58.3	44.8	10.2	8.6	24.2
ไม่ทราบ	102.2	36.4	57.3	2.2	4.8	1.5

หมายเหตุ: ไม่รวมผู้เคยทำงานมาก่อน

ตารางที่ 13 จำนวนลูกจ้าง จำแนกตามผลกระทบจากการแพร่ระบาดฯ ต่อค่าจ้างที่ได้รับของงานที่ทำในปัจจุบัน อาชีพ เพศ และภาค

หน่วย : พันคน

อาชีพที่ทำในปัจจุบัน และภาค	รวม						ชาย						หญิง					
	รวม	ได้รับ ค่าจ้างเต็ม	ได้รับค่าจ้าง ไม่เต็มจำนวน	ไม่ได้รับ ค่าจ้าง	ไม่ทราบ		รวม	ได้รับ ค่าจ้างเต็ม	ได้รับค่าจ้าง ไม่เต็มจำนวน	ไม่ได้รับ ค่าจ้าง	ไม่ทราบ		รวม	ได้รับ ค่าจ้างเต็ม	ได้รับค่าจ้าง ไม่เต็มจำนวน	ไม่ได้รับ ค่าจ้าง	ไม่ทราบ	
	จำนวน	ไม่ต่ำกว่า ครึ่งหนึ่งที่ เคยได้รับ	ต่ำกว่า ครึ่งหนึ่งที่ เคยได้รับ				จำนวน	ไม่ต่ำกว่า ครึ่งหนึ่งที่ เคยได้รับ	ต่ำกว่า ครึ่งหนึ่งที่ เคยได้รับ				จำนวน	ไม่ต่ำกว่า ครึ่งหนึ่งที่ เคยได้รับ	ต่ำกว่า ครึ่งหนึ่งที่ เคยได้รับ			
ทั่วราชอาณาจักร	17,150.6	15,910.9	654.2	66.3	301.9	217.2	9,280.4	8,627.8	353.5	28.2	155.8	115.0	7,870.2	7,283.2	300.7	38.0	146.1	102.2
ผู้จัดการ ข้าราชการระดับอาวุโส และผู้บัญญัติกฎหมาย	755.7	720.0	25.3	1.4	0.9	8.0	454.4	434.4	12.5	0.3	0.6	6.6	301.357	285.67	12.774	1.139	0.282	1.492
ผู้ประกอบการวิชาชีพด้านต่างๆ	1,891.2	1,834.1	26.1	5.3	8.5	17.2	681.3	658.2	11.6	3.5	6.2	1.8	1,209.919	1,175.907	14.569	1.792	2.255	15.396
เจ้าหน้าที่เทคนิคและผู้ประกอบวิชาชีพ ที่เกี่ยวข้องกับด้านต่างๆ	1,505.1	1,412.6	60.7	1.8	7.4	22.5	652.3	608.0	22.7	1.2	5.2	15.1	852.808	804.603	37.965	0.652	2.165	7.423
เสมียน	1,677.8	1,564.3	71.3	3.8	12.6	25.8	496.2	464.3	17.9	2.1	4.4	7.4	1,181.681	1,099.952	53.319	1.742	8.239	18.429
พนักงานบริการ และผู้จำหน่ายสินค้า	2,392.1	2,146.0	119.4	14.7	85.9	26.2	1,081.6	1,002.8	45.0	2.5	23.3	8.0	1,310.566	1,143.191	74.432	12.175	62.589	18.179
ผู้ปฏิบัติงานที่มีฝีมือในด้านการเกษตร ป่าไม้ และการประมง	663.3	616.9	24.9	4.3	13.9	3.3	420.0	387.6	18.5	2.1	10.3	1.5	243.362	229.322	6.403	2.161	3.637	1.839
ช่างฝีมือและผู้ปฏิบัติงานที่เกี่ยวข้อง	2,295.9	2,088.3	112.6	8.7	63.4	23.0	1,896.8	1,731.0	90.4	6.1	48.2	21.1	399.081	357.296	22.125	2.626	15.175	1.859
ผู้ปฏิบัติการเครื่องจักรโรงงานและเครื่องจักร และผู้ปฏิบัติงานด้านการประกอบ	2,944.4	2,763.9	93.4	8.9	24.3	54.0	2,036.1	1,911.0	68.3	5.5	18.3	32.9	908.389	852.858	25.079	3.393	5.977	21.082
ผู้ประกอบอาชีพงานขั้นพื้นฐาน	2,981.6	2,737.8	120.6	17.3	85.0	21.0	1,538.3	1,415.3	66.5	5.0	39.2	12.3	1,443.312	1,322.47	54.063	12.34	45.748	8.691
คนงานซึ่งมีได้จำแนกไว้ในหมวดอื่น	43.3	27.1	-	-	-	16.2	23.6	15.2	-	-	-	8.4	19.717	11.923	0	0	0	7.794
กรุงเทพมหานคร	3,514.7	3,077.4	240.3	16.6	109.1	71.3	1,803.5	1,582.0	129.4	6.4	50.7	34.9	1,711.29	1,495.436	110.935	10.207	58.315	36.397
ผู้จัดการ ข้าราชการระดับอาวุโส และผู้บัญญัติกฎหมาย	215.4	194.1	17.0	-	0.6	3.6	112.7	99.9	8.5	-	0.6	3.6	102.696	94.182	8.514	0	0	0
ผู้ประกอบการวิชาชีพด้านต่างๆ	504.9	477.2	11.5	3.0	0.7	12.6	219.5	209.0	6.0	3.0	0.7	0.9	285.387	268.122	5.524	0	0	11.741
เจ้าหน้าที่เทคนิคและผู้ประกอบวิชาชีพ ที่เกี่ยวข้องกับด้านต่างๆ	482.3	436.1	32.0	0.4	2.0	11.7	199.8	177.4	13.3	-	1.1	8.0	282.515	258.751	18.675	0.416	0.911	3.762
เสมียน	391.0	339.7	38.2	1.1	5.5	6.5	120.4	103.9	10.4	0.6	2.7	2.8	270.582	235.829	27.802	0.447	2.788	3.716
พนักงานบริการ และผู้จำหน่ายสินค้า	575.3	483.5	35.0	5.1	38.9	12.8	271.0	240.6	13.7	-	12.4	4.3	304.377	242.864	21.391	5.077	26.523	8.522
ผู้ปฏิบัติงานที่มีฝีมือในด้านการเกษตร ป่าไม้ และการประมง	18.6	17.6	-	1.0	-	-	11.0	10.1	-	1.0	-	-	7.536	7.536	0	0	0	0
ช่างฝีมือและผู้ปฏิบัติงานที่เกี่ยวข้อง	400.1	340.3	40.1	0.5	16.0	3.2	341.4	294.0	32.0	0.5	11.7	3.2	58.7	46.319	8.122	0	4.259	0
ผู้ปฏิบัติการเครื่องจักรโรงงานและเครื่องจักร และผู้ปฏิบัติงานด้านการประกอบ	412.3	367.7	32.7	3.2	5.1	3.8	332.1	296.1	27.4	1.4	3.5	3.8	80.215	71.588	5.304	1.782	1.541	0
ผู้ประกอบอาชีพงานขั้นพื้นฐาน	486.6	408.2	33.7	2.5	40.3	1.8	182.8	146.6	18.1	-	18.0	-	303.829	261.626	15.603	2.485	22.293	1.822
คนงานซึ่งมีได้จำแนกไว้ในหมวดอื่น	28.3	13.0	-	-	-	15.3	12.8	4.4	-	-	-	8.4	15.453	8.619	0	0	0	6.834

ตารางที่ 13 จำนวนลูกจ้าง จำแนกตามผลกระทบจากการแพร่ระบาดฯ ต่อค่าจ้างที่ได้รับของงานที่ทำในปัจจุบัน อาชีพ เพศ และภาค (ต่อ)

หน่วย : พันคน

อาชีพที่ทำในปัจจุบัน และภาค	รวม						ชาย						หญิง								
	รวม	ได้รับ		ได้รับค่าจ้าง		ไม่ได้รับ ค่าจ้าง	ไม่ทราบ	รวม	ได้รับ		ได้รับค่าจ้าง		ไม่ได้รับ ค่าจ้าง	ไม่ทราบ	รวม	ได้รับ		ได้รับค่าจ้าง		ไม่ได้รับ ค่าจ้าง	ไม่ทราบ
		ค่าจ้างเต็ม จำนวน	ไม่ต่ำกว่า ครั้งหนึ่งที่ เคยได้รับ	ต่ำกว่า ครั้งหนึ่งที่ เคยได้รับ	ไม่ต่ำกว่า ครั้งหนึ่งที่ เคยได้รับ				ต่ำกว่า ครั้งหนึ่งที่ เคยได้รับ	ค่าจ้างเต็ม จำนวน	ไม่ต่ำกว่า ครั้งหนึ่งที่ เคยได้รับ	ต่ำกว่า ครั้งหนึ่งที่ เคยได้รับ				ไม่ต่ำกว่า ครั้งหนึ่งที่ เคยได้รับ	ต่ำกว่า ครั้งหนึ่งที่ เคยได้รับ	ค่าจ้างเต็ม จำนวน	ไม่ต่ำกว่า ครั้งหนึ่งที่ เคยได้รับ		
ภาคกลาง	7,016.1	6,569.4	207.7	22.3	88.5	128.2	3,802.6	3,572.7	106.4	9.0	43.6	70.9	3213.424	2996.769	101.242	13.314	44.808	57.291			
ผู้จัดการ ข้าราชการระดับอาวุโส และผู้บัญชาการ	218.0	208.3	6.2	0.6	-	2.9	125.2	120.2	3.1	-	-	1.9	92.787	88.14	3.096	0.606	0	0.945			
ผู้ประกอบการวิชาชีพด้านต่างๆ	584.5	567.0	10.7	0.2	2.7	3.9	210.5	203.0	4.4	0.2	2.1	0.8	373.957	364.052	6.257	0	0.538	3.11			
เจ้าหน้าที่เทคนิคและผู้ประกอบวิชาชีพ ที่เกี่ยวข้องกับด้านต่างๆ	592.2	564.3	15.2	0.6	2.4	9.7	254.4	240.2	4.5	0.6	2.2	6.9	337.864	324.069	10.758	0	0.213	2.824			
เสมียน	708.6	667.5	20.3	0.6	2.7	17.5	214.2	205.5	3.3	0.6	0.6	4.2	494.404	462.008	17.012	0	2.081	13.303			
พนักงานบริการ และผู้จำหน่ายสินค้า	746.2	665.7	37.6	4.8	27.3	10.8	346.4	322.5	15.2	1.1	5.7	1.9	399.792	343.235	22.379	3.707	21.661	8.81			
ผู้ปฏิบัติงานที่มีฝีมือในด้านการเกษตร ป่าไม้ และการประมง	140.9	131.3	4.5	1.8	1.2	1.9	98.4	92.2	4.1	0.2	0.8	1.1	42.432	39.136	0.485	1.631	0.389	0.791			
ช่างฝีมือและผู้ปฏิบัติงานที่เกี่ยวข้อง	1,065.6	983.4	38.6	1.3	24.8	17.5	829.8	762.1	32.4	1.2	18.2	16.0	235.801	221.268	6.194	0.104	6.684	1.551			
ผู้ปฏิบัติการเครื่องจักรโรงงานและเครื่องจักร และผู้ปฏิบัติงานด้านการประกอบ	1,876.2	1,779.5	37.4	3.8	8.1	47.4	1,195.9	1,136.0	22.4	2.2	7.4	27.8	680.339	643.51	14.95	1.611	0.717	19.551			
ผู้ประกอบอาชีพงานขั้นพื้นฐาน	1,068.7	988.3	37.1	8.5	19.1	15.7	517.0	480.2	17.0	2.8	6.6	10.3	551.784	508.047	20.111	5.655	12.525	5.446			
คนงานซึ่งมีได้จำแนกไว้ในหมวดอื่น	15.1	14.1	-	-	-	1.0	10.8	10.8	-	-	-	-	4.264	3.304	0	0	0	0.96			
ภาคเหนือ	1,876.4	1,798.3	49.8	5.5	17.3	5.5	1,006.5	969.4	23.2	3.4	7.2	3.3	869.859	828.915	26.627	2.007	10.15	2.16			
ผู้จัดการ ข้าราชการระดับอาวุโส และผู้บัญชาการ	79.0	78.4	0.4	-	-	0.2	53.7	53.3	0.1	-	-	0.2	25.364	25.091	0.273	0	0	0			
ผู้ประกอบการวิชาชีพด้านต่างๆ	253.0	250.3	1.5	0.3	0.9	-	76.7	75.8	0.4	0.3	0.2	-	176.328	174.571	1.104	0	0.653	0			
เจ้าหน้าที่เทคนิคและผู้ประกอบวิชาชีพ ที่เกี่ยวข้องกับด้านต่างๆ	139.9	135.2	3.5	-	1.1	0.1	66.8	64.5	1.6	-	0.6	0.1	73.066	70.776	1.819	0	0.471	0			
เสมียน	187.1	179.4	4.9	-	2.3	0.4	47.9	46.9	1.0	-	-	-	139.127	132.531	3.873	0	2.316	0.407			
พนักงานบริการ และผู้จำหน่ายสินค้า	318.4	301.4	10.8	1.2	3.4	1.6	135.3	131.5	2.6	0.1	0.3	0.8	183.117	169.901	8.156	1.162	3.088	0.81			
ผู้ปฏิบัติงานที่มีฝีมือในด้านการเกษตร ป่าไม้ และการประมง	28.9	27.3	0.3	-	0.7	0.6	17.3	16.7	-	-	0.7	-	11.557	10.596	0.326	0	0	0.635			
ช่างฝีมือและผู้ปฏิบัติงานที่เกี่ยวข้อง	286.4	268.6	10.2	2.4	3.6	1.5	243.5	231.6	5.7	1.8	3.2	1.2	42.81	36.994	4.567	0.529	0.412	0.308			
ผู้ปฏิบัติการเครื่องจักรโรงงานและเครื่องจักร และผู้ปฏิบัติงานด้านการประกอบ	199.2	189.2	6.3	0.7	2.2	0.9	159.7	153.9	3.4	0.7	0.7	0.9	39.53	35.258	2.834	0	1.438	0			
ผู้ประกอบอาชีพงานขั้นพื้นฐาน	384.4	368.4	12.0	0.9	3.2	-	205.5	195.2	8.3	0.5	1.5	-	178.96	173.197	3.675	0.316	1.772	0			
คนงานซึ่งมีได้จำแนกไว้ในหมวดอื่น	-	-	-	-	-	-	-	-	-	-	-	-	0	0	0	0	0	0			

ตารางที่ 13 จำนวนลูกจ้าง จำแนกตามผลกระทบจากการแพร่ระบาด ต่อค่าจ้างที่ได้รับของงานที่ทำในปัจจุบัน อาชีพ เพศ และภาค (ต่อ)

หน่วย : พันคน

อาชีพที่ทำในปัจจุบัน และภาค	รวม						ชาย						หญิง					
	รวม	ได้รับ		ไม่ได้รับ		ไม่ทราบ	รวม	ได้รับ		ไม่ได้รับ		ไม่ทราบ	รวม	ได้รับ		ไม่ได้รับ		ไม่ทราบ
		ค่าจ้างเต็ม จำนวน	ไม่ต่ำกว่า ครึ่งหนึ่งที่ เคยได้รับ	ต่ำกว่า ครึ่งหนึ่งที่ เคยได้รับ	ค่าจ้าง			ค่าจ้างเต็ม จำนวน	ไม่ต่ำกว่า ครึ่งหนึ่งที่ เคยได้รับ	ต่ำกว่า ครึ่งหนึ่งที่ เคยได้รับ	ค่าจ้าง			ค่าจ้างเต็ม จำนวน	ไม่ต่ำกว่า ครึ่งหนึ่งที่ เคยได้รับ	ต่ำกว่า ครึ่งหนึ่งที่ เคยได้รับ	ค่าจ้าง	
ภาคตะวันออกเฉียงเหนือ	2,570.0	2,481.1	44.8	6.8	28.2	9.1	1,406.0	1,352.1	28.2	1.9	19.5	4.3	1164.01	1129.026	16.677	4.894	8.609	4.804
ผู้จัดการ ข้าราชการระดับอาวุโส และผู้บัญชาการกฎหมาย	177.1	176.0	0.4	-	-	0.8	122.4	121.6	-	-	-	0.8	54.691	54.318	0.373	0	0	0
ผู้ประกอบการวิชาชีพด้านต่างๆ	349.6	344.9	1.1	0.9	1.9	0.7	114.2	112.3	-	-	1.7	0.1	235.403	232.606	1.111	0.914	0.227	0.545
เจ้าหน้าที่เทคนิคและผู้ประกอบวิชาชีพ ที่เกี่ยวข้องกับด้านต่างๆ	150.5	147.3	1.5	-	0.8	0.8	66.5	65.7	-	-	0.8	-	83.962	81.586	1.539	0	0	0.837
เสมียน	227.2	221.9	2.8	0.1	1.8	0.5	68.0	66.4	0.8	-	0.8	-	159.237	155.554	2.09	0.142	0.929	0.522
พนักงานบริการ และผู้จำหน่ายสินค้า	421.2	407.4	9.1	-	4.3	0.4	189.2	182.6	4.3	-	1.9	0.4	232.001	224.882	4.764	0	2.355	0
ผู้ปฏิบัติงานที่มีฝีมือในด้านการเกษตร ป่าไม้ และการประมง	68.8	64.4	4.1	-	0.3	-	47.4	43.6	3.4	-	0.3	-	21.447	20.79	0.657	0	0	0
ช่างฝีมือและผู้ปฏิบัติงานที่เกี่ยวข้อง	282.9	264.7	5.7	3.3	8.4	0.7	244.4	230.6	4.9	1.3	6.9	0.7	38.426	34.106	0.797	1.993	1.53	0
ผู้ปฏิบัติการเครื่องจักรโรงงานและเครื่องจักร และผู้ปฏิบัติงานด้านการประกอบ	302.4	286.6	9.5	-	4.5	1.9	206.6	196.5	7.6	-	2.2	0.4	95.758	90.077	1.869	0	2.281	1.531
ผู้ประกอบอาชีพงานขั้นพื้นฐาน	590.5	567.9	10.6	2.4	6.2	3.3	347.4	332.8	7.1	0.6	4.9	2.0	243.085	235.107	3.477	1.845	1.287	1.369
คนงานซึ่งมีได้จำแนกไว้ในหมวดอื่น	-	-	-	-	-	-	-	-	-	-	-	-	0	0	0	0	0	0
ภาคใต้	2,173.4	1,984.7	111.6	15.1	58.9	3.1	1,261.8	1,151.6	66.4	7.5	34.7	1.6	911.609	833.046	45.248	7.598	24.185	1.532
ผู้จัดการ ข้าราชการระดับอาวุโส และผู้บัญชาการกฎหมาย	66.2	63.2	1.3	0.8	0.3	0.5	40.4	39.3	0.8	0.3	0.0	-	25.819	23.939	0.518	0.533	0.282	0.547
ผู้ประกอบการวิชาชีพด้านต่างๆ	199.2	194.7	1.3	0.9	2.3	-	60.4	58.2	0.8	-	1.5	-	138.844	136.556	0.573	0.878	0.837	0
เจ้าหน้าที่เทคนิคและผู้ประกอบวิชาชีพ ที่เกี่ยวข้องกับด้านต่างๆ	140.2	129.7	8.5	0.8	1.2	0.1	64.8	60.3	3.3	0.5	0.6	0.1	75.401	69.421	5.174	0.236	0.57	0
เสมียน	164.0	155.6	5.0	2.0	0.4	0.9	45.7	41.6	2.5	0.9	0.3	0.4	118.331	114.03	2.542	1.153	0.125	0.481
พนักงานบริการ และผู้จำหน่ายสินค้า	331.0	288.0	26.9	3.6	11.9	0.6	139.7	125.7	9.1	1.3	3.0	0.6	191.279	162.309	17.742	2.229	8.962	0.037
ผู้ปฏิบัติงานที่มีฝีมือในด้านการเกษตร ป่าไม้ และการประมง	406.2	376.3	16.0	1.5	11.7	0.8	245.8	225.0	11.0	0.9	8.5	0.4	160.39	151.264	4.935	0.53	3.248	0.413
ช่างฝีมือและผู้ปฏิบัติงานที่เกี่ยวข้อง	260.9	231.3	17.9	1.2	10.6	-	237.6	212.7	15.4	1.2	8.3	-	23.344	18.609	2.445	0	2.29	0
ผู้ปฏิบัติการเครื่องจักรโรงงานและเครื่องจักร และผู้ปฏิบัติงานด้านการประกอบ	154.3	141.0	7.7	1.3	4.4	0.0	141.8	128.5	7.5	1.3	4.4	0.0	12.547	12.425	0.122	0	0	0
ผู้ประกอบอาชีพงานขั้นพื้นฐาน	451.3	405.0	27.1	3.1	16.1	0.1	285.7	260.5	15.9	1.0	8.2	0.0	165.654	144.493	11.197	2.039	7.871	0.054
คนงานซึ่งมีได้จำแนกไว้ในหมวดอื่น	-	-	-	-	-	-	-	-	-	-	-	-	0	0	0	0	0	0

หมายเหตุ: ไม่รวมผู้เคยทำงานมาก่อน

อุตสาหกรรมที่ทำในปัจจุบัน และภาค	รวม						ชาย						หญิง					
	รวม	ได้รับ ค่าจ้างเต็ม จำนวน	ได้รับค่าจ้าง ไม่เต็มจำนวน		ไม่ได้รับ ค่าจ้าง	ไม่ทราบ	รวม	ได้รับ ค่าจ้างเต็ม จำนวน	ได้รับค่าจ้าง ไม่เต็มจำนวน		ไม่ได้รับ ค่าจ้าง	ไม่ทราบ	รวม	ได้รับ ค่าจ้างเต็ม จำนวน	ได้รับค่าจ้าง ไม่เต็มจำนวน		ไม่ได้รับ ค่าจ้าง	ไม่ทราบ
			ไม่ต่ำกว่า ครึ่งหนึ่งที่ เคยได้รับ	ต่ำกว่า ครึ่งหนึ่งที่ เคยได้รับ					ไม่ต่ำกว่า ครึ่งหนึ่งที่ เคยได้รับ	ต่ำกว่า ครึ่งหนึ่งที่ เคยได้รับ					ไม่ต่ำกว่า ครึ่งหนึ่งที่ เคยได้รับ	ต่ำกว่า ครึ่งหนึ่งที่ เคยได้รับ		
ทั่วราชอาณาจักร	17,150.6	15,910.9	654.2	66.3	301.9	217.2	9,280.4	8,627.8	353.5	28.2	155.8	115.0	7,870.2	7,283.2	300.7	38.0	146.1	102.2
เกษตรกรรม การป่าไม้ และการประมง	1,157.5	1,102.2	30.5	2.4	17.9	4.5	735.4	702.1	19.6	0.9	10.3	2.5	422.1	400.1	10.9	1.4	7.7	2.0
การทำเหมืองแร่และเหมืองหิน	61.5	58.6	2.1	-	0.6	0.2	44.9	42.3	1.8	-	0.6	0.2	16.6	16.3	0.3	-	-	-
การผลิต	4,649.0	4,355.4	166.0	11.5	37.8	78.3	2,499.0	2,355.6	81.8	4.4	14.7	42.6	2,150.0	1,999.8	84.3	7.1	23.1	35.8
ไฟฟ้า ก๊าซ ไอน้ำ และระบบปรับอากาศ	101.6	99.7	0.9	-	-	1.0	82.1	80.2	0.9	-	-	1.0	19.5	19.5	-	-	-	-
การจัดหาน้ำ การจัดการ และการบำบัดน้ำเสีย ของเสีย และสิ่งปฏิกูล	72.6	68.8	2.2	-	1.3	0.4	46.4	42.5	2.2	-	1.3	0.4	26.2	26.2	-	-	-	-
การก่อสร้าง	1,377.1	1,193.6	79.1	4.5	83.7	16.1	1,141.9	1,000.7	64.1	4.3	59.0	13.9	235.1	192.9	15.0	0.2	24.7	2.3
การขายส่ง และการขายปลีก การซ่อมยานยนต์ และรถจักรยานยนต์	2,540.6	2,358.4	120.2	8.1	28.5	25.4	1,353.1	1,256.8	63.6	3.8	18.0	11.0	1,187.4	1,101.7	56.6	4.3	10.5	14.3
การขายส่ง และสถานที่เก็บสินค้า	900.7	822.1	45.0	4.5	9.0	20.1	637.8	587.8	30.9	2.5	5.9	10.7	262.9	234.3	14.2	2.0	3.1	9.4
ที่พักแรมและบริการด้านอาหาร	630.5	485.7	84.5	14.4	42.7	3.2	216.8	155.3	35.1	4.3	20.8	1.3	413.6	330.3	49.4	10.1	21.9	2.0
ข้อมูลข่าวสารและการสื่อสาร	189.9	176.8	9.7	1.9	0.9	0.6	115.0	105.3	6.4	1.9	0.8	0.6	74.9	71.5	3.3	-	0.2	-
กิจกรรมทางการเงินและการประกันภัย	449.3	425.4	9.3	-	-	14.5	181.7	173.5	3.3	-	-	5.0	267.6	252.0	6.1	-	-	9.6
กิจกรรมอสังหาริมทรัพย์	197.9	180.1	13.3	-	0.1	4.4	85.6	78.4	5.2	-	-	2.0	112.3	101.6	8.2	-	0.1	2.4
กิจกรรมทางวิชาชีพ วิทยาศาสตร์ และเทคนิค	252.7	239.5	9.1	-	0.7	3.4	105.3	99.6	2.2	-	0.1	3.4	147.4	139.9	6.9	-	0.7	-
กิจกรรมการบริหารและการบริการสนับสนุน	413.7	376.2	23.6	2.2	7.2	4.5	230.8	213.5	10.7	0.9	3.2	2.5	182.9	162.8	12.9	1.3	4.0	2.0
การบริหารราชการ การป้องกันประเทศ และการประกันสังคมภาคบังคับ	1,684.7	1,674.7	4.0	0.5	1.1	4.3	977.0	971.1	2.2	0.5	0.5	2.7	707.7	703.6	1.9	-	0.7	1.6
การศึกษา	1,025.6	993.2	13.9	4.2	9.2	5.2	330.2	322.5	5.6	1.1	0.7	0.3	695.5	670.7	8.3	3.1	8.4	4.9
กิจกรรมด้านสุขภาพและงานสังคมสงเคราะห์	706.8	690.2	7.4	1.3	1.6	6.3	169.0	166.4	2.6	-	-	-	537.8	523.8	4.8	1.3	1.6	6.3
ศิลปะ ความบันเทิง และนันทนาการ	89.1	64.9	6.5	4.2	12.0	1.5	46.8	34.2	2.6	2.5	6.5	1.0	42.3	30.8	3.9	1.7	5.5	0.5
กิจกรรมบริการด้านอื่น ๆ	394.2	318.2	20.2	4.1	45.0	6.8	226.8	195.8	10.7	1.1	13.5	5.6	167.4	122.3	9.5	2.9	31.4	1.2
กิจกรรมการจ้างงานในครัวเรือนส่วนบุคคล กิจกรรมการผลิตสินค้าและบริการ	207.8	197.8	3.1	2.6	2.7	1.6	30.6	28.2	1.5	-	-	0.8	177.2	169.6	1.6	2.6	2.7	0.8
กิจกรรมขององค์กรระหว่างประเทศ	3.6	3.6	-	-	-	-	1.9	1.9	-	-	-	-	1.7	1.7	-	-	-	-
ไม่ทราบอุตสาหกรรม	44.1	25.9	3.6	-	-	14.7	22.4	14.1	0.7	-	-	7.5	21.7	11.8	2.9	-	-	7.1

ตารางที่ 14 จำนวนลูกจ้าง จำแนกตามผลกระทบจากการแพร่ระบาด ต่อค่าจ้างที่ได้รับของงานที่ทำในปัจจุบัน อุตสาหกรรม เขต และภาค (ต่อ)

หน่วย : พันคน

อุตสาหกรรมที่ทำในปัจจุบัน และภาค	รวม							ชาย					หญิง								
	รวม	ได้รับ		ได้รับค่าจ้าง		ไม่ได้รับ ค่าจ้าง	ไม่ทราบ	รวม	ได้รับ		ได้รับค่าจ้าง		ไม่ได้รับ ค่าจ้าง	ไม่ทราบ	รวม	ได้รับ		ได้รับค่าจ้าง		ไม่ได้รับ ค่าจ้าง	ไม่ทราบ
		ค่าจ้างเต็ม จำนวน	ไม่เต็มจำนวน	ไม่ต่ำกว่า ครั้งหนึ่งที่เคยได้รับ	ต่ำกว่า ครั้งหนึ่งที่เคยได้รับ				ค่าจ้างเต็ม จำนวน	ไม่ต่ำกว่า ครั้งหนึ่งที่เคยได้รับ	ต่ำกว่า ครั้งหนึ่งที่เคยได้รับ	ค่าจ้างเต็ม จำนวน				ไม่ต่ำกว่า ครั้งหนึ่งที่เคยได้รับ	ต่ำกว่า ครั้งหนึ่งที่เคยได้รับ				
																		ไม่ต่ำกว่า ครั้งหนึ่งที่เคยได้รับ	ต่ำกว่า ครั้งหนึ่งที่เคยได้รับ		
กรุงเทพมหานคร	3,514.7	3,077.4	240.3	16.6	109.1	71.3	1,803.5	1,582.0	129.4	6.4	50.7	34.9	1,711.3	1,495.4	110.9	10.2	58.3	36.4			
เกษตรกรรม การป่าไม้ และการประมง	3.4	2.0	1.5	-	-	-	1.8	0.9	0.9	-	-	-	1.6	1.0	0.6	-	-	-			
การทำเหมืองแร่และเหมืองหิน	1.3	1.3	-	-	-	-	-	-	-	-	-	-	1.3	1.3	-	-	-	-			
การผลิต	633.3	554.6	65.7	3.3	5.6	4.1	343.7	309.7	31.9	0.6	0.7	0.8	289.6	244.9	33.9	2.6	4.9	3.3			
ไฟฟ้า ก๊าซ ไอน้ำ และระบบปรับอากาศ	16.0	15.1	0.9	-	-	-	13.5	12.6	0.9	-	-	-	2.5	2.5	-	-	-	-			
การจัดหาน้ำ การจัดการ และการบำบัดน้ำเสีย ของเสีย และสิ่งปฏิกูล	10.2	8.9	1.3	-	-	-	6.3	5.0	1.3	-	-	-	3.9	3.9	-	-	-	-			
การก่อสร้าง	230.5	155.9	25.0	0.3	42.5	6.7	170.8	123.9	17.4	0.3	23.3	5.9	59.6	32.0	7.6	-	19.2	0.9			
การขายส่ง และการขายปลีก การซ่อมยานยนต์ และรถจักรยานยนต์	621.3	559.6	39.1	3.3	12.7	6.7	326.7	293.3	23.4	0.5	8.0	1.5	294.6	266.2	15.7	2.7	4.7	5.2			
การขายส่ง และสถานที่เก็บสินค้า	322.2	294.6	17.4	2.1	2.0	6.1	215.6	196.7	12.6	1.0	-	5.4	106.6	97.9	4.8	1.0	2.0	0.7			
ที่พักแรมและบริการด้านอาหาร	180.4	132.5	30.8	-	16.4	0.7	79.0	51.6	18.0	-	9.5	-	101.4	81.0	12.7	-	6.9	0.7			
ข้อมูลข่าวสารและการสื่อสาร	102.6	94.4	5.5	1.9	0.8	-	63.6	57.3	3.6	1.9	0.8	-	39.0	37.0	2.0	-	-	-			
กิจกรรมทางการเงินและการประกันภัย	199.2	183.5	4.5	-	-	11.2	88.4	81.9	1.7	-	-	4.8	110.7	101.7	2.7	-	-	6.4			
กิจกรรมอสังหาริมทรัพย์	130.2	115.3	10.5	-	-	4.4	52.8	46.6	4.2	-	-	2.0	77.3	68.7	6.2	-	-	2.4			
กิจกรรมทางวิชาชีพ วิทยาศาสตร์ และเทคนิค	118.8	112.3	3.7	-	-	2.7	47.9	44.4	0.8	-	-	2.7	70.9	68.0	2.9	-	-	-			
กิจกรรมการบริหารและการบริการสนับสนุน	191.5	171.7	11.5	0.8	3.7	3.8	102.6	94.1	4.4	-	2.0	2.1	88.8	77.5	7.1	0.8	1.7	1.7			
การบริหารราชการ การป้องกันประเทศ และการประกันสังคมภาคบังคับ	242.9	241.6	1.2	-	-	-	133.1	133.1	-	-	-	-	109.8	108.6	1.2	-	-	-			
การศึกษา	146.8	133.3	6.1	2.4	1.8	3.1	49.9	46.4	2.4	1.1	-	-	96.9	86.9	3.7	1.3	1.8	3.1			
กิจกรรมด้านสุขภาพและงานสังคมสงเคราะห์	143.0	136.4	2.8	-	0.6	3.3	35.4	33.6	1.8	-	-	-	107.6	102.7	1.0	-	0.6	3.3			
ศิลปะ ความบันเทิง และนันทนาการ	15.0	8.3	2.1	1.8	1.9	0.9	8.9	4.8	1.3	1.0	1.1	0.9	6.1	3.5	0.8	0.9	0.9	-			
กิจกรรมบริการด้านอื่น ๆ	71.2	43.4	6.3	-	19.5	2.0	33.3	24.4	2.1	-	5.5	1.3	37.9	19.0	4.2	-	14.0	0.8			
กิจกรรมการจ้างงานในครัวเรือนส่วนบุคคล กิจกรรมการผลิตสินค้าและบริการ	98.9	94.8	0.9	0.8	1.6	0.7	12.9	12.9	-	-	-	-	86.0	81.9	0.9	0.8	1.6	0.7			
กิจกรรมขององค์การระหว่างประเทศ	3.0	3.0	-	-	-	-	1.3	1.3	-	-	-	-	1.7	1.7	-	-	-	-			
ไม่ทราบอุตสาหกรรม	33.3	15.0	3.6	-	-	14.7	15.8	7.6	0.7	-	-	7.5	17.4	7.5	2.9	-	-	7.1			

ตารางที่ 14 จำนวนลูกจ้าง จำนวนตามผลกระทบจากการแพร่ระบาด ต่อค่าจ้างที่ได้รับของงานที่ทำในปัจจุบัน อุตสาหกรรม เขต และภาค (ต่อ)

หน่วย : พันคน

อุตสาหกรรมที่ทำในปัจจุบัน และภาค	รวม					ชาย					หญิง							
	รวม	ได้รับ ค่าจ้างเต็ม จำนวน	ได้รับค่าจ้าง ไม่เต็มจำนวน		ไม่ได้รับ ค่าจ้าง	ไม่ทราบ	รวม	ได้รับ ค่าจ้างเต็ม จำนวน	ได้รับค่าจ้าง ไม่เต็มจำนวน		ไม่ได้รับ ค่าจ้าง	ไม่ทราบ	รวม	ได้รับ ค่าจ้างเต็ม จำนวน	ได้รับค่าจ้าง ไม่เต็มจำนวน		ไม่ได้รับ ค่าจ้าง	ไม่ทราบ
			ไม่ต่ำกว่า ครึ่งหนึ่งที่ เคยได้รับ	ต่ำกว่า ครึ่งหนึ่งที่ เคยได้รับ					ไม่ต่ำกว่า ครึ่งหนึ่งที่ เคยได้รับ	ต่ำกว่า ครึ่งหนึ่งที่ เคยได้รับ					ไม่ต่ำกว่า ครึ่งหนึ่งที่ เคยได้รับ	ต่ำกว่า ครึ่งหนึ่งที่ เคยได้รับ		
			จำนวน	จำนวน					จำนวน	จำนวน					จำนวน	จำนวน		
ภาคกลาง	7,016.1	6,569.4	207.7	22.3	88.5	128.2	3,802.6	3,572.7	106.4	9.0	43.6	70.9	3,213.4	2,996.8	101.2	13.3	44.8	57.3
เกษตรกรรม การป่าไม้ และการประมง	357.6	341.1	7.5	1.3	4.2	3.4	235.1	227.8	3.8	0.4	1.1	2.1	122.4	113.2	3.7	0.9	3.2	1.4
การทำเหมืองแร่และเหมืองหิน	12.7	12.7	-	-	-	-	8.3	8.3	-	-	-	-	4.4	4.4	-	-	-	-
การผลิต	3,141.7	2,985.8	68.2	3.3	11.6	72.8	1,685.6	1,604.0	34.7	1.3	4.5	41.1	1,456.1	1,381.8	33.5	1.9	7.2	31.7
ไฟฟ้า ก๊าซ ไอน้ำ และระบบปรับอากาศ	40.1	39.2	0.0	-	-	0.8	31.4	30.6	0.0	-	-	0.8	8.7	8.7	-	-	-	-
การจัดหน้า การจัดการ และการบำบัดน้ำเสีย ของเสีย และสิ่งปฏิกูล	28.2	26.4	0.9	-	0.6	0.4	16.5	14.6	0.9	-	0.6	0.4	11.7	11.7	-	-	-	-
การก่อสร้าง	441.7	383.4	25.1	2.2	23.8	7.1	365.1	318.7	18.8	2.2	19.2	6.3	76.5	64.7	6.3	-	4.6	0.9
การขายส่ง และการขายปลีก การซ่อมยานยนต์ และรถจักรยานยนต์	832.6	778.4	32.8	1.9	4.3	15.2	434.1	405.6	17.4	1.2	2.6	7.3	398.5	372.8	15.4	0.7	1.7	7.9
การขนส่ง และสถานที่เก็บสินค้า	378.6	345.7	15.0	2.0	4.3	11.5	265.1	245.9	9.5	1.1	3.7	4.8	113.5	99.8	5.6	0.9	0.6	6.7
ที่พักแรมและบริการด้านอาหาร	198.2	151.2	24.9	5.0	14.6	2.4	74.3	58.2	7.4	0.3	7.2	1.2	123.9	93.1	17.5	4.7	7.4	1.1
ข้อมูลข่าวสารและการสื่อสาร	50.2	48.2	1.5	-	-	0.5	32.0	31.0	0.5	-	-	0.5	18.2	17.3	0.9	-	-	-
กิจกรรมทางการเงินและการประกันภัย	128.7	124.9	2.2	-	-	1.6	44.8	44.5	0.3	-	-	-	83.9	80.4	1.8	-	-	1.6
กิจกรรมอสังหาริมทรัพย์	51.2	50.2	1.0	-	0.1	-	24.9	24.8	0.2	-	-	-	26.2	25.4	0.8	-	0.1	-
กิจกรรมทางวิชาชีพ วิทยาศาสตร์ และเทคนิค	78.2	74.4	3.0	-	0.1	0.7	33.5	32.0	0.7	-	0.1	0.7	44.7	42.4	2.3	-	-	-
กิจกรรมการบริหารและการบริการสนับสนุน	139.4	131.2	7.2	0.2	0.6	0.2	83.7	80.2	3.3	0.2	-	-	55.7	51.0	3.9	-	0.6	0.2
การบริหารราชการ การป้องกันประเทศ และการประกันสังคมภาคบังคับ	442.9	440.5	0.2	-	0.2	2.0	239.7	238.7	0.2	-	0.0	0.8	203.2	201.8	-	-	0.2	1.2
การศึกษา	287.6	278.4	4.3	-	2.9	2.0	85.2	82.6	2.1	-	0.2	0.3	202.4	195.8	2.2	-	2.7	1.7
กิจกรรมด้านสุขภาพและงานสังคมสงเคราะห์	195.5	190.3	1.1	1.2	0.5	2.5	43.8	43.8	-	-	-	-	151.8	146.5	1.1	1.2	0.5	2.5
ศิลปะ ความบันเทิง และนันทนาการ	41.5	29.5	3.7	2.3	5.9	0.1	22.5	17.0	1.1	1.6	2.7	0.1	19.1	12.5	2.6	0.8	3.1	-
กิจกรรมบริการด้านอื่น ๆ	111.0	84.2	7.4	1.2	14.0	4.1	58.0	47.6	4.3	0.6	1.8	3.7	53.0	36.6	3.1	0.6	12.2	0.4
กิจกรรมการจ้างงานในครัวเรือนส่วนบุคคล กิจกรรมการผลิตสินค้าและบริการ	47.7	43.0	1.8	1.6	0.6	0.8	12.4	10.4	1.3	-	-	0.8	35.3	32.6	0.5	1.6	0.6	-
กิจกรรมขององค์การระหว่างประเทศ	-	-	-	-	-	-	-	-	-	-	-	-	-	-	-	-	-	-
ไม่ทราบอุตสาหกรรม	10.8	10.8	-	-	-	-	6.5	6.5	-	-	-	-	4.3	4.3	-	-	-	-

ตารางที่ 14 จำนวนลูกจ้าง จำนวนตามผลกระทบจากการแพร่ระบาดฯ ต่อค่าจ้างที่ได้รับของงานที่ทำในปัจจุบัน อุตสาหกรรม เขต และภาค (ต่อ)

หน่วย : พันคน

อุตสาหกรรมที่ทำในปัจจุบัน และภาค	รวม							ชาย					หญิง					
	รวม	ได้รับ ค่าจ้างเต็ม จำนวน	ได้รับค่าจ้าง ไม่เต็มจำนวน		ไม่ได้รับ ค่าจ้าง	ไม่ทราบ	รวม	ได้รับ ค่าจ้างเต็ม จำนวน	ได้รับค่าจ้าง ไม่เต็มจำนวน		ไม่ได้รับ ค่าจ้าง	ไม่ทราบ	รวม	ได้รับ ค่าจ้างเต็ม จำนวน	ได้รับค่าจ้าง ไม่เต็มจำนวน		ไม่ได้รับ ค่าจ้าง	ไม่ทราบ
			ไม่ต่ำกว่า ครั้งหนึ่งที่ เคยได้รับ	ต่ำกว่า ครั้งหนึ่งที่ เคยได้รับ					ไม่ต่ำกว่า ครั้งหนึ่งที่ เคยได้รับ	ต่ำกว่า ครั้งหนึ่งที่ เคยได้รับ					ไม่ต่ำกว่า ครั้งหนึ่งที่ เคยได้รับ	ต่ำกว่า ครั้งหนึ่งที่ เคยได้รับ		
ภาคเหนือ	1,876.4	1,798.3	49.8	5.5	17.3	5.5	1,006.5	969.4	23.2	3.4	7.2	3.3	869.9	828.9	26.6	2.0	10.2	2.2
เกษตรกรรม การป่าไม้ และการประมง	106.9	103.9	2.0	-	1.1	-	64.5	63.5	0.9	-	0.1	-	42.4	40.4	1.1	-	1.0	-
การทำเหมืองแร่และเหมืองหิน	17.4	16.9	0.3	-	-	0.2	12.9	12.7	-	-	-	0.2	4.4	4.2	0.3	-	-	-
การผลิต ไฟฟ้า ก๊าซ ไอน้ำ และระบบปรับอากาศ	228.7	209.2	14.6	1.1	2.7	1.1	116.5	109.1	5.7	0.5	0.9	0.3	112.2	100.1	8.9	0.5	1.9	0.8
การจัดหน้า การจัดการ และการบำบัดน้ำเสีย ของเสีย และสิ่งปฏิกูล	10.7	9.9	0.1	-	0.7	-	6.3	5.5	0.1	-	0.7	-	4.4	4.4	-	-	-	-
การก่อสร้าง	235.3	226.0	5.6	1.2	2.4	0.1	193.1	184.7	5.3	1.1	1.9	0.1	42.1	41.3	0.3	0.1	0.5	-
การขายส่ง และการขายปลีก การซ่อมยานยนต์ และรถจักรยานยนต์	330.8	311.9	13.7	1.1	1.8	2.3	181.1	171.1	6.6	0.8	0.9	1.7	149.7	140.8	7.1	0.4	0.9	0.5
การขายส่ง และสถานที่เก็บสินค้า	60.4	57.7	2.4	0.1	0.1	-	48.9	46.9	1.8	0.1	0.1	-	11.4	10.8	0.6	-	-	-
ที่พักแรมและบริการด้านอาหาร	64.5	57.4	4.0	1.0	2.1	0.1	10.1	9.4	0.1	0.1	0.5	-	54.5	48.0	3.9	0.9	1.6	0.1
ข้อมูลข่าวสารและการสื่อสาร	13.7	13.7	-	-	-	-	8.1	8.1	-	-	-	-	5.6	5.6	-	-	-	-
กิจกรรมทางการเงินและการประกันภัย	46.6	45.1	1.2	-	-	0.3	21.4	21.0	0.3	-	-	0.1	25.2	24.1	0.9	-	-	0.2
กิจกรรมอสังหาริมทรัพย์	5.8	5.8	-	-	-	-	4.1	4.1	-	-	-	-	1.8	1.8	-	-	-	-
กิจกรรมทางวิชาชีพ วิทยาศาสตร์ และเทคนิค	24.3	23.3	0.4	-	0.7	-	11.1	10.7	0.4	-	-	-	13.2	12.5	-	-	0.7	-
กิจกรรมการบริหารและการบริการสนับสนุน	23.8	22.0	0.8	0.3	0.7	-	13.8	12.1	0.8	0.3	0.6	-	10.0	9.9	-	-	0.1	-
การบริหารราชการ การป้องกันประเทศ และการประกันสังคมภาคบังคับ	314.5	311.8	1.4	0.5	-	0.7	189.2	186.7	1.2	0.5	-	0.7	125.3	125.1	0.2	-	-	-
การศึกษา	173.6	172.0	1.2	0.1	0.3	-	53.4	53.3	0.1	-	-	-	120.2	118.7	1.1	0.1	0.3	-
กิจกรรมด้านสุขภาพและงานสังคมสงเคราะห์	132.3	130.7	1.7	-	-	-	31.8	31.8	-	-	-	-	100.6	98.9	1.7	-	-	-
ศิลปะ ความบันเทิง และนันทนาการ	12.7	10.8	-	-	1.3	0.5	5.2	4.6	-	-	0.6	-	7.5	6.2	-	-	0.7	0.5
กิจกรรมบริการด้านอื่น ๆ	28.6	24.8	0.5	-	3.3	-	15.7	14.8	-	-	0.9	-	13.0	10.0	0.5	-	2.5	-
กิจกรรมการจ้างงานในครัวเรือนส่วนบุคคล กิจกรรมการผลิตสินค้าและบริการ	24.0	23.8	0.0	-	0.2	-	2.1	2.1	-	-	-	-	21.9	21.7	0.0	-	0.2	-
กิจกรรมขององค์การระหว่างประเทศ	0.6	0.6	-	-	-	-	0.6	0.6	-	-	-	-	-	-	-	-	-	-
ไม่ทราบอุตสาหกรรม	-	-	-	-	-	-	-	-	-	-	-	-	-	-	-	-	-	-

ตารางที่ 14 จำนวนลูกจ้าง จำนวนตามผลกระทบจากการแพร่ระบาด ต่อค่าจ้างที่ได้รับของงานที่ทำในปัจจุบัน อุตสาหกรรม เขต และภาค (ต่อ)

หน่วย : พันคน

อุตสาหกรรมที่ทำในปัจจุบัน และภาค	รวม						ชาย				หญิง							
	รวม	ได้รับ ค่าจ้างเต็ม จำนวน	ได้รับค่าจ้าง ไม่เต็มจำนวน		ไม่ได้รับ ค่าจ้าง	ไม่ทราบ	รวม	ได้รับ ค่าจ้างเต็ม จำนวน	ได้รับค่าจ้าง ไม่เต็มจำนวน		ไม่ได้รับ ค่าจ้าง	ไม่ทราบ	รวม	ได้รับ ค่าจ้างเต็ม จำนวน	ได้รับค่าจ้าง ไม่เต็มจำนวน		ไม่ได้รับ ค่าจ้าง	ไม่ทราบ
			ไม่ต่ำกว่า ครึ่งหนึ่งที่ เคยได้รับ	ต่ำกว่า ครึ่งหนึ่งที่ เคยได้รับ					ไม่ต่ำกว่า ครึ่งหนึ่งที่ เคยได้รับ	ต่ำกว่า ครึ่งหนึ่งที่ เคยได้รับ					ไม่ต่ำกว่า ครึ่งหนึ่งที่ เคยได้รับ	ต่ำกว่า ครึ่งหนึ่งที่ เคยได้รับ		
ภาคตะวันออกเฉียงเหนือ	2,570.0	2,481.1	44.8	6.8	28.2	9.1	1,406.0	1,352.1	28.2	1.9	19.5	4.3	1,164.0	1,129.0	16.7	4.9	8.6	4.8
เกษตรกรรม การป่าไม้ และการประมง	150.2	146.3	3.5	-	-	0.3	92.0	89.0	2.8	-	-	0.1	58.2	57.3	0.7	-	-	0.2
การทำเหมืองแร่และเหมืองหิน	12.4	12.1	0.3	-	0.1	-	8.8	8.4	0.3	-	0.1	-	3.7	3.7	-	-	-	-
การผลิต	382.1	362.2	8.2	3.3	8.0	0.3	200.4	190.9	4.3	1.3	3.6	0.3	181.7	171.3	4.0	2.0	4.5	-
ไฟฟ้า ก๊าซ ไอน้ำ และระบบปรับอากาศ	14.6	14.6	-	-	-	-	13.1	13.1	-	-	-	-	1.5	1.5	-	-	-	-
การจัดหน้า การจัดการ และการบำบัดน้ำเสีย ของเสีย และสิ่งปฏิกูล	16.5	16.5	-	-	-	-	11.6	11.6	-	-	-	-	4.8	4.8	-	-	-	-
การก่อสร้าง	265.5	247.9	9.5	0.1	5.8	2.2	220.4	203.5	9.4	0.1	5.8	1.7	45.1	44.4	0.2	0.1	-	0.5
การขายส่ง และการขายปลีก การซ่อมยานยนต์ และรถจักรยานยนต์	444.4	433.1	7.9	-	2.5	0.8	241.1	235.8	3.3	-	1.8	0.2	203.3	197.3	4.6	-	0.8	0.6
การขนส่ง และสถานที่เก็บสินค้า	60.6	55.3	2.7	-	0.5	2.0	49.1	46.0	2.5	-	0.5	0.1	11.5	9.3	0.2	-	-	1.9
ที่พักแรมและบริการด้านอาหาร	64.4	59.2	3.2	0.2	1.7	0.0	14.3	13.0	0.2	-	1.0	0.0	50.1	46.2	3.0	0.2	0.7	-
ข้อมูลข่าวสารและการสื่อสาร	9.4	8.4	0.9	-	-	0.1	4.2	3.3	0.9	-	-	0.1	5.1	5.1	-	-	-	-
กิจกรรมทางการเงินและการประกันภัย	41.0	40.0	0.2	-	-	0.8	15.4	15.4	-	-	-	-	25.6	24.5	0.2	-	-	0.8
กิจกรรมอสังหาริมทรัพย์	3.0	2.8	0.2	-	-	-	0.2	0.2	-	-	-	-	2.8	2.6	0.2	-	-	-
กิจกรรมทางวิชาชีพ วิทยาศาสตร์ และเทคนิค	17.4	16.7	0.6	-	-	-	6.5	6.5	-	-	-	-	10.8	10.2	0.6	-	-	-
กิจกรรมการบริหารและการบริการสนับสนุน	23.2	21.6	1.5	-	-	0.1	9.3	8.5	0.8	-	-	-	13.9	13.0	0.8	-	-	0.1
การบริหารราชการ การป้องกันประเทศ และการประกันสังคมภาคบังคับ	463.4	460.6	1.3	-	0.4	1.1	274.9	272.5	0.9	-	0.4	1.1	188.5	188.1	0.4	-	-	-
การศึกษา	261.1	258.6	0.6	0.9	0.9	-	96.9	95.8	0.6	-	0.5	-	164.2	162.8	-	0.9	0.5	-
กิจกรรมด้านสุขภาพและงานสังคมสงเคราะห์	157.9	155.7	1.7	-	-	0.5	42.3	41.5	0.8	-	-	-	115.6	114.2	0.9	-	-	0.5
ศิลปะ ความบันเทิง และนันทนาการ	7.8	5.8	-	-	1.9	-	5.2	3.7	-	-	1.5	-	2.5	2.1	-	-	0.5	-
กิจกรรมบริการด้านอื่น ๆ	151.1	140.4	2.1	2.1	5.9	0.6	98.2	91.4	1.3	0.5	4.3	0.6	52.9	49.1	0.7	1.6	1.5	-
กิจกรรมการจ้างงานในครัวเรือนส่วนบุคคล กิจกรรมการผลิตสินค้าและบริการ	24.1	23.2	0.5	0.1	0.3	-	2.1	1.8	0.3	-	-	-	22.0	21.4	0.2	0.1	0.3	-
กิจกรรมขององค์การระหว่างประเทศ	-	-	-	-	-	-	-	-	-	-	-	-	-	-	-	-	-	-
ไม่ทราบอุตสาหกรรม	-	-	-	-	-	-	-	-	-	-	-	-	-	-	-	-	-	-

ตารางที่ 14 จำนวนลูกจ้าง จำนวนตามผลกระทบจากการแพร่ระบาด ต่อค่าจ้างที่ได้รับของงานที่ทำในปัจจุบัน อุตสาหกรรม เขต และภาค (ต่อ)

หน่วย : พันคน

อุตสาหกรรมที่ทำในปัจจุบัน และภาค	รวม						ชาย				หญิง							
	รวม	ได้รับ ค่าจ้างเต็ม จำนวน	ได้รับค่าจ้าง ไม่เต็มจำนวน		ไม่ได้รับ ค่าจ้าง	ไม่ทราบ	รวม	ได้รับ ค่าจ้างเต็ม จำนวน	ได้รับค่าจ้าง ไม่เต็มจำนวน		ไม่ได้รับ ค่าจ้าง	ไม่ทราบ	รวม	ได้รับ ค่าจ้างเต็ม จำนวน	ได้รับค่าจ้าง ไม่เต็มจำนวน		ไม่ได้รับ ค่าจ้าง	ไม่ทราบ
			ไม่ต่ำกว่า ครึ่งหนึ่งที่ เคยได้รับ	ต่ำกว่า ครึ่งหนึ่งที่ เคยได้รับ					ไม่ต่ำกว่า ครึ่งหนึ่งที่ เคยได้รับ	ต่ำกว่า ครึ่งหนึ่งที่ เคยได้รับ					ไม่ต่ำกว่า ครึ่งหนึ่งที่ เคยได้รับ	ต่ำกว่า ครึ่งหนึ่งที่ เคยได้รับ		
ภาคใต้	2,173.4	1,984.7	111.6	15.1	58.9	3.1	1,261.8	1,151.6	66.4	7.5	34.7	1.6	911.6	833.0	45.2	7.6	24.2	1.5
เกษตรกรรม การป่าไม้ และการประมง	539.5	509.0	16.0	1.1	12.6	0.8	342.1	320.8	11.2	0.5	9.1	0.4	197.4	188.1	4.8	0.5	3.5	0.4
การทำเหมืองแร่และเหมืองหิน	17.8	15.7	1.5	-	0.6	-	14.9	12.8	1.5	-	0.6	-	2.9	2.9	-	-	-	-
การผลิต	263.2	243.6	9.3	0.6	9.7	0.0	152.8	142.0	5.2	0.6	5.0	-	110.4	101.6	4.1	-	4.7	0.0
ไฟฟ้า ก๊าซ ไอน้ำ และระบบปรับอากาศ	9.7	9.7	-	-	-	-	7.3	7.3	-	-	-	-	2.4	2.4	-	-	-	-
การจัดหน้า การจัดการ และการบำบัดน้ำเสีย ของเสีย และสิ่งปฏิกูล	7.0	7.0	-	-	-	-	5.7	5.7	-	-	-	-	1.3	1.3	-	-	-	-
การก่อสร้าง	204.1	180.4	13.9	0.6	9.2	-	192.4	169.9	13.2	0.6	8.7	-	11.7	10.5	0.7	-	0.5	-
การขายส่ง และการขายปลีก การซ่อมยานยนต์ และรถจักรยานยนต์	311.5	275.6	26.6	1.8	7.1	0.4	170.1	150.9	12.9	1.3	4.7	0.3	141.3	124.6	13.7	0.5	2.3	0.1
การขนส่ง และสถานที่เก็บสินค้า	79.0	68.7	7.5	0.3	2.0	0.4	59.0	52.3	4.5	0.2	1.5	0.4	19.9	16.4	2.9	0.1	0.5	-
ที่พักแรมและบริการด้านอาหาร	123.0	85.2	21.6	8.2	7.9	0.0	39.1	23.1	9.4	3.9	2.6	0.0	83.8	62.1	12.3	4.3	5.2	-
ข้อมูลข่าวสารและการสื่อสาร	14.1	12.2	1.8	-	0.2	-	7.1	5.7	1.4	-	-	-	7.0	6.5	0.4	-	0.2	-
กิจกรรมทางการเงินและการประกันภัย	33.8	31.9	1.4	-	-	0.5	11.7	10.7	1.0	-	-	-	22.2	21.2	0.4	-	-	0.5
กิจกรรมอสังหาริมทรัพย์	7.8	6.0	1.7	-	-	-	3.6	2.8	0.8	-	-	-	4.2	3.2	1.0	-	-	-
กิจกรรมทางวิชาชีพ วิทยาศาสตร์ และเทคนิค	14.1	12.7	1.4	-	-	-	6.2	6.0	0.3	-	-	-	7.9	6.8	1.1	-	-	-
กิจกรรมการบริหารและการบริการสนับสนุน	35.8	29.8	2.6	0.9	2.2	0.4	21.4	18.5	1.5	0.3	0.7	0.4	14.4	11.3	1.1	0.5	1.5	-
การบริหารราชการ การป้องกันประเทศ และการประกันสังคมภาคบังคับ	221.0	220.1	-	-	0.5	0.4	140.2	140.1	-	-	-	0.0	80.8	80.0	-	-	0.5	0.4
การศึกษา	156.6	150.9	1.7	0.8	3.3	-	44.8	44.4	0.3	-	0.1	-	111.8	106.5	1.3	0.8	3.2	-
กิจกรรมด้านสุขภาพและงานสังคมสงเคราะห์	77.9	77.2	0.1	0.1	0.5	-	15.7	15.7	-	-	-	-	62.3	61.5	0.1	0.1	0.5	-
ศิลปะ ความบันเทิง และนันทนาการ	12.1	10.4	0.7	-	0.9	-	5.0	4.1	0.3	-	0.6	-	7.1	6.4	0.5	-	0.3	-
กิจกรรมบริการด้านอื่น ๆ	32.2	25.4	3.8	0.7	2.3	-	21.6	17.7	2.9	-	1.0	-	10.6	7.7	0.9	0.7	1.3	-
กิจกรรมการจ้างงานในครัวเรือนส่วนบุคคล กิจกรรมการผลิตสินค้าและบริการ	13.2	13.1	-	-	-	0.0	1.1	1.1	-	-	-	-	12.1	12.0	-	-	-	0.0
กิจกรรมขององค์การระหว่างประเทศ	-	-	-	-	-	-	-	-	-	-	-	-	-	-	-	-	-	-
ไม่ทราบอุตสาหกรรม	-	-	-	-	-	-	-	-	-	-	-	-	-	-	-	-	-	-

หมายเหตุ: ไม่รวมผู้เคยทำงานมาก่อน

ตารางที่ 15 จำนวนลูกจ้าง จำแนกตามผลกระทบจากการแพร่ระบาดฯ ต่อค่าจ้างที่ได้รับของงานที่ทำในปัจจุบัน ระดับการศึกษาที่สำเร็จ และภาค

หน่วย : พันคน

ภาค และระดับการศึกษาที่สำเร็จ	รวม	ได้รับค่าจ้างเต็มจำนวน	ได้รับค่าจ้าง		ไม่ได้รับค่าจ้าง	ไม่ทราบ
			ไม่ต่ำกว่าครึ่งหนึ่งที่ เคยได้รับ	ต่ำกว่าครึ่งหนึ่งที่ เคยได้รับ		
ทั่วราชอาณาจักร	17,150.6	15,910.9	654.2	66.3	301.9	217.2
ต่ำกว่าประถม และไม่มีการศึกษา	1,565.8	1,453.4	45.6	5.5	52.7	8.6
ประถมศึกษา	2,774.5	2,531.0	124.3	14.2	82.2	22.7
มัธยมศึกษาตอนต้น	2,987.3	2,745.0	122.6	13.0	66.6	40.2
มัธยมศึกษาตอนปลาย	3,572.0	3,308.0	139.3	16.6	58.8	49.4
ปริญญาตรีและสูงกว่า	6,025.8	5,666.1	219.0	17.0	37.0	86.8
การศึกษาอื่น ๆ	131.8	129.2	0.6	-	1.7	0.3
ไม่ทราบ	93.4	78.3	2.9	-	2.9	9.3
กรุงเทพฯ	3,514.7	3,077.4	240.3	16.6	109.1	71.3
ต่ำกว่าประถม และไม่มีการศึกษา	277.4	239.4	9.0	0.8	25.3	2.9
ประถมศึกษา	532.7	444.5	47.9	2.8	30.9	6.6
มัธยมศึกษาตอนต้น	472.8	413.6	35.0	2.8	15.2	6.2
มัธยมศึกษาตอนปลาย	619.4	539.5	49.3	3.6	21.5	5.6
ปริญญาตรีและสูงกว่า	1,597.2	1,426.3	99.1	6.6	15.2	50.0
การศึกษาอื่น ๆ	2.0	2.0	-	-	-	-
ไม่ทราบ	13.2	12.1	-	-	1.1	-

ตารางที่ 15 จำนวนลูกจ้าง จำแนกตามผลกระทบจากการแพร่ระบาดฯ ต่อค่าจ้างที่ได้รับของงานที่ทำในปัจจุบัน ระดับการศึกษาที่สำเร็จ และภาค (ต่อ)

หน่วย : พันคน

ภาค และระดับการศึกษาที่สำเร็จ	รวม	ได้รับค่าจ้างเต็มจำนวน	ได้รับค่าจ้าง		ไม่ได้รับค่าจ้าง	ไม่ทราบ
			ไม่ต่ำกว่าครึ่งหนึ่งที่เคยได้รับ	ต่ำกว่าครึ่งหนึ่งที่เคยได้รับ		
ภาคกลาง	7,016.1	6,569.4	207.7	22.3	88.5	128.2
ต่ำกว่าประถม และไม่มีการศึกษา	679.4	640.0	16.0	2.5	16.3	4.6
ประถมศึกษา	1,038.4	964.8	35.3	6.7	18.6	12.9
มัธยมศึกษาตอนต้น	1,410.6	1,307.9	42.7	3.7	26.3	30.0
มัธยมศึกษาตอนปลาย	1,565.0	1,459.1	42.6	6.6	16.0	40.6
ปริญญาตรีและสูงกว่า	2,138.0	2,026.5	68.2	2.7	9.4	31.3
การศึกษาอื่น ๆ	123.5	122.9	0.3	-	-	0.3
ไม่ทราบ	61.2	48.3	2.6	-	1.8	8.5
ภาคเหนือ	1,876.4	1,798.3	49.8	5.5	17.3	5.5
ต่ำกว่าประถม และไม่มีการศึกษา	200.9	194.6	3.8	0.7	1.2	0.6
ประถมศึกษา	259.4	244.4	8.0	0.9	4.9	1.3
มัธยมศึกษาตอนต้น	292.6	274.4	12.9	1.4	2.5	1.4
มัธยมศึกษาตอนปลาย	384.5	367.7	11.5	1.1	3.4	0.7
ปริญญาตรีและสูงกว่า	732.3	712.6	13.4	1.4	3.6	1.4
การศึกษาอื่น ๆ	5.3	3.4	0.3	-	1.7	-
ไม่ทราบ	1.3	1.3	-	-	-	-

ตารางที่ 15 จำนวนลูกจ้าง จำแนกตามผลกระทบจากการแพร่ระบาดฯ ต่อค่าจ้างที่ได้รับของงานที่ทำในปัจจุบัน ระดับการศึกษาที่สำเร็จ และภาค (ต่อ)

หน่วย : พันคน

ภาค และระดับการศึกษาที่สำเร็จ	รวม	ได้รับค่าจ้างเต็มจำนวน	ได้รับค่าจ้าง		ไม่ได้รับค่าจ้าง	ไม่ทราบ
			ไม่ต่ำกว่าครึ่งหนึ่งที่เคยได้รับ	ต่ำกว่าครึ่งหนึ่งที่เคยได้รับ		
ภาคตะวันออกเฉียงเหนือ	2,570.0	2,481.1	44.8	6.8	28.2	9.1
ต่ำกว่าประถม และไม่มีการศึกษา	163.9	158.5	3.1	-	2.1	0.2
ประถมศึกษา	447.6	426.8	9.5	1.9	8.1	1.3
มัธยมศึกษาตอนต้น	449.4	426.6	10.4	1.9	8.6	1.9
มัธยมศึกษาตอนปลาย	603.5	578.5	14.1	2.0	6.6	2.3
ปริญญาตรีและสูงกว่า	904.7	890.8	7.8	0.9	2.7	2.6
การศึกษาอื่น ๆ	-	-	-	-	-	-
ไม่ทราบ	0.8	-	-	-	-	0.8
ภาคใต้	2,173.4	1,984.7	111.6	15.1	58.9	3.1
ต่ำกว่าประถม และไม่มีการศึกษา	244.2	220.9	13.8	1.4	7.8	0.3
ประถมศึกษา	496.3	450.5	23.7	1.9	19.7	0.5
มัธยมศึกษาตอนต้น	361.9	322.5	21.6	3.1	14.0	0.6
มัธยมศึกษาตอนปลาย	399.7	363.3	21.8	3.2	11.3	0.1
ปริญญาตรีและสูงกว่า	653.5	610.0	30.6	5.4	6.1	1.5
การศึกษาอื่น ๆ	1.0	1.0	-	-	-	-
ไม่ทราบ	16.9	16.6	0.3	-	-	-

