



# แผนพัฒนาสถิติระดับจังหวัด

พ.ศ. 2566 – 2570

(ฉบับทบทวน ประจำปีงบประมาณ พ.ศ. 2568)



พัทลุง



"Good statistics for decision makers"

คณะกรรมการสถิติระดับจังหวัดพัทลุง



สถิติทางการ  
Official Statistics



สำนักงานสถิติแห่งชาติ

แผนพัฒนาสถิติระดับจังหวัด  
จังหวัดพัทลุง  
พ.ศ. 2566 – 2570  
(ฉบับทบทวน ประจำปีงบประมาณ พ.ศ. 2568)

คณะกรรมการสถิติระดับจังหวัดพัทลุง



สำนักงานสถิติจังหวัดพัทลุง  
Phatthalung Provincial Statistical Office

สำนักงานสถิติแห่งชาติ  
National Statistical Office



## คำนำ

แผนพัฒนาสถิติระดับจังหวัดพัทลุง พ.ศ. 2566 – 2570 (ฉบับทบทวน ประจำปีงบประมาณ พ.ศ. 2568) มีวัตถุประสงค์ที่จะขับเคลื่อนการพัฒนาระบบสถิติประเทศไทยในระดับพื้นที่ โดยมียุทธศาสตร์การดำเนินงานที่ให้ความสำคัญกับการมีส่วนร่วมของหน่วยงานต่าง ๆ ในพื้นที่ ซึ่งในการดำเนินงานเพื่อการบูรณาการแผนการทำงานร่วมกันของหน่วยงานระดับพื้นที่นั้นพบว่า สถิติเพื่อการตัดสินใจในพื้นที่ของแต่ละระดับ (หมู่บ้าน ตำบล อำเภอ จังหวัด) เป็นสถิติที่สะท้อนการดำเนินการของพื้นที่ตามนโยบายของรัฐบาล (Agenda based) และการแก้ไขปัญหาเชิงพื้นที่ (Area based) ซึ่งมีลักษณะเป็นข้อมูลเชิงลึก เป็นระบบ และมีความต้องการข้อมูลเพื่อการตัดสินใจเฉพาะ เพื่อตอบโจทย์การดำเนินนโยบายของรัฐให้มีสถิติที่มีคุณภาพ

แผนพัฒนาสถิติระดับจังหวัดพัทลุง พ.ศ. 2566 – 2570 (ฉบับทบทวน ประจำปีงบประมาณ พ.ศ. 2568) ฉบับนี้ ได้มีการทบทวนยุทธศาสตร์และแผนที่เกี่ยวข้องกับการพัฒนาในระดับจังหวัด รายการสถิติทางการที่ตอบสนองการพัฒนาจังหวัด ตอบโจทย์ประเด็นสำคัญ (Pain point) ข้อมูลพื้นฐาน ข้อมูลเพื่อเปรียบเทียบการพัฒนาจังหวัด รวมทั้งแนวทางการพัฒนารายการสถิติทางการและแผนกำหนดความรับผิดชอบ เพื่อให้จังหวัดทราบถึงสถานะความพร้อมเผยแพร่ของสถิติที่สำคัญ จำเป็น ที่สอดคล้องกับยุทธศาสตร์ชาติ 20 ปี แผนแม่บทภายใต้ยุทธศาสตร์ชาติ แผนการปฏิรูปประเทศ เป้าหมายการพัฒนาที่ยั่งยืน (Sustainable Development Goal: SDGs) แผนพัฒนาเศรษฐกิจและสังคมแห่งชาติ ฉบับที่ 13 (พ.ศ. 2566 – 2570) แผนพัฒนาภาค แผนพัฒนากลุ่มจังหวัด แผนพัฒนาจังหวัด (พ.ศ. 2566 – 2570) ที่เป็นปัจจุบัน และแผนพัฒนาอื่น ๆ ที่เกี่ยวข้องกับการพัฒนาจังหวัด เพื่อให้มั่นใจได้ว่า จังหวัดพัทลุงจะมีสถิติที่สำคัญ จำเป็น และพอเพียงต่อการกำหนดนโยบาย วางแผน และติดตามผลในการพัฒนาจังหวัด รวมทั้งการใช้ประโยชน์จากสถิติร่วมกันในทุกภาคส่วน

การขับเคลื่อนแผนพัฒนาสถิติระดับจังหวัดพัทลุง พ.ศ. 2566 – 2570 (ฉบับทบทวนประจำปีงบประมาณ พ.ศ. 2568) สู่การปฏิบัติ เป็นการบริหารจัดการระบบสถิติในระดับพื้นที่ โดยมีสำนักงานสถิติจังหวัดทั้ง 76 จังหวัด ในฐานะเป็นหน่วยราชการบริหารส่วนภูมิภาค มีหน้าที่บริหารจัดการข้อมูลสถิติและสารสนเทศสถิติที่สำคัญ จำเป็น เพื่อสนับสนุนการพัฒนาในระดับพื้นที่ตามนโยบายของรัฐบาล และเป็นเลขานุการคณะกรรมการสถิติระดับจังหวัดซึ่งเป็นกลไกในการขับเคลื่อนให้จังหวัดมีสถิติที่มีคุณภาพ ตรงตามความต้องการของพื้นที่อย่างแท้จริง สามารถบูรณาการสถิติเพื่อตอบโจทย์การพัฒนาในทุกระดับ รวมทั้งเป็นการดำเนินการตามพระราชบัญญัติสถิติ พ.ศ. 2550 มาตรา 6 (1) กำหนดให้สำนักงานสถิติแห่งชาติมีหน้าที่ในการจัดทำแผนแม่บทเกี่ยวกับการดำเนินงานทางสถิติของรัฐ เสนอคณะรัฐมนตรีให้ความเห็นชอบ เพื่อให้การดำเนินงานด้านสถิติของประเทศมีความเป็นเอกภาพ ข้อมูลสถิติมีมาตรฐาน ลดความซ้ำซ้อนของการจัดทำสถิติ นำไปสู่การแลกเปลี่ยนข้อมูลระหว่างหน่วยงานภาครัฐและใช้ข้อมูลสถิติและสารสนเทศร่วมกัน และมาตรา 6 (7) กำหนดให้สำนักงานสถิติแห่งชาติบูรณาการข้อมูล จากหน่วยงานภาครัฐอื่น ๆ เพื่อจัดทำฐานข้อมูลสถิติและสารสนเทศของประเทศ เพื่อให้บรรลุวิสัยทัศน์ของแผนแม่บทระบบสถิติประเทศไทย ฉบับที่ 3 (พ.ศ. 2566 – 2570) ที่กำหนดไว้ว่า “ประเทศไทยมีระบบสถิติที่เชื่อถือได้ เพื่อพัฒนาสถิติทางการที่สร้างคุณค่าในการใช้ประโยชน์สู่ความยั่งยืน”

# สารบัญ

	หน้า	
คำนำ	ก	
สารบัญ	ข	
สารบัญภาพ	ง	
สารบัญตาราง	ฉ	
<b>บทที่ 1</b>	<b>บทนำ</b>	<b>1</b>
	1.1 หลักการและเหตุผล	1
	1.2 วัตถุประสงค์การจัดทำแผนพัฒนาสถิติระดับจังหวัด	4
	1.3 แนวทางการจัดทำแผนพัฒนาสถิติระดับจังหวัด	4
	1.4 คำอธิบายศัพท์	5
<b>บทที่ 2</b>	<b>ยุทธศาสตร์และแผนที่เกี่ยวข้องกับการพัฒนาในระดับจังหวัด</b>	<b>8</b>
	2.1 การศึกษายุทธศาสตร์และแผนที่เกี่ยวข้องกับการพัฒนาในระดับจังหวัด	9
	2.2 การวิเคราะห์ประเด็นการพัฒนาจังหวัดภายใต้แผนพัฒนาจังหวัดที่เป็นปัจจุบัน ที่สอดคล้องกับยุทธศาสตร์และแผนที่เกี่ยวข้องกับการพัฒนาในระดับจังหวัด	17
	2.3 การวิเคราะห์สถานการณ์ แนวโน้ม การพัฒนาในระดับจังหวัด	26
<b>บทที่ 3</b>	<b>บัญชีสถิติทางการที่เกี่ยวข้องกับการพัฒนาในระดับจังหวัด</b>	<b>46</b>
	3.1 บัญชีสถิติทางการตามประเด็นการพัฒนาจังหวัด	46
	3.1.1 บัญชีสถิติทางการที่สอดคล้องตามประเด็นการพัฒนาที่ 1 การพัฒนา เศรษฐกิจมูลค่าสูงที่ยั่งยืนจากฐานการเกษตรอุตสาหกรรมต่อเนื่องจาก การเกษตร และผลิตภัณฑ์ชุมชนและท้องถิ่น	46
	3.1.2 บัญชีสถิติทางการที่สอดคล้องตามประเด็นการพัฒนาที่ 2 การ พัฒนาการท่องเที่ยวและกีฬาเพื่อสร้างมูลค่าเพิ่มทางเศรษฐกิจ	57
	3.1.3 บัญชีสถิติทางการที่สอดคล้องตามประเด็นการพัฒนาที่ 3 การพัฒนา คนคุณภาพ สังคมแห่งโอกาสและความเสมอภาค สู่มืองแห่ง ปัญญา อุดมด้วยนวัตกรรม และสุขภาวะที่ยั่งยืน	70
	3.1.4 บัญชีสถิติทางการที่สอดคล้องตามประเด็นการพัฒนาที่ 4 การจัดการ ทรัพยากรธรรมชาติ เพื่อเป็นหลักประกันของการเติบโตบนคุณภาพ ชีวิตที่เป็นมิตรกับสิ่งแวดล้อมที่ยั่งยืน	88

## สารบัญ (ต่อ)

	หน้า
3.1.5 บัญชีสถิติทางการที่สอดคล้องตามประเด็นการพัฒนาที่ 5 โครงสร้างพื้นฐาน การคมนาคมและโลจิสติกส์ และการบริหารจัดการบ้านเมืองที่น่าอยู่และทันสมัย เชื่อมโยงภาคใต้ฝั่งอ่าวไทยภาคใต้ฝั่งอันดามัน จังหวัดชายแดนภาคใต้	97
3.2 บัญชีสถิติทางการตามตัวชี้วัดการพัฒนาระดับจังหวัด	105
<b>บทที่ 4</b> สถานการณ์สถิติทางการ และแนวทางการพัฒนาสถิติทางการ/แผนกำหนดความรับผิดชอบ	<b>110</b>
4.1 สถานการณ์สถิติทางการ	110
4.2 แนวทางการพัฒนารายการสถิติทางการ	112
<b>บทที่ 5</b> ปัญหา อุปสรรค และข้อเสนอแนะการพัฒนาสถิติทางการ	<b>145</b>
5.1 ปัญหา อุปสรรค	149
5.2 ข้อเสนอแนะการพัฒนาสถิติทางการ	149
<b>ภาคผนวก</b>	<b>151</b>
ภาคผนวก ก. การวิเคราะห์ประเด็นการพัฒนาจังหวัดภายใต้แผนพัฒนาจังหวัดที่เป็นปัจจุบันที่สอดคล้องกับยุทธศาสตร์และแผนที่เกี่ยวข้องกับการพัฒนาในระดับจังหวัด	152
ภาคผนวก ข. ตัวชี้วัดการพัฒนาจังหวัด	155
ภาคผนวก ค. คำอธิบายข้อมูล) Metadata)	158
<b>คณะผู้จัดทำ</b>	<b>167</b>

# สารบัญภาพ

	หน้า
ภาพ 1 แนวคิดการพัฒนาสถิติทางการ	3
ภาพ 2 กรอบแนวคิดการวิเคราะห์ยุทธศาสตร์และแผนที่เกี่ยวข้องกับการพัฒนาในระดับจังหวัด	8
ภาพ 3 ยุทธศาสตร์ชาติ 6 ประเด็น และการแปลงยุทธศาสตร์สู่การปฏิบัติ	9
ภาพ 4 เป้าหมายการพัฒนาที่ยั่งยืน	13
ภาพ 5 การจัดกลุ่มเป้าหมายการพัฒนาที่ยั่งยืนตามปัจจัยที่เชื่อมโยงกันใน 5 มิติ	14
ภาพ 6 การเชื่อมโยงยุทธศาสตร์ระดับประเทศสู่แผนพัฒนาจังหวัดพัทลุง พ.ศ. 2566 – 2570 (ฉบับทบทวน ประจำปีงบประมาณ พ.ศ. 2568)	25
ภาพ 7 การเปรียบเทียบค่าดัชนีระหว่างจังหวัดในปี 2564	28
ภาพ 8 การเปรียบเทียบค่าดัชนีระหว่างปี 2563 และ 2564	29
ภาพ 9 การวิเคราะห์ลำดับความสำคัญของมิติการพัฒนาจังหวัด	30
ภาพ 10 ดัชนีการพัฒนารวมของจังหวัดพัทลุงเทียบกับค่ากลางประเทศปี 2560 – 2564	31
ภาพ 11 ดัชนีด้านการพัฒนาคนของจังหวัดพัทลุงเทียบกับค่ากลางประเทศปี 2560 – 2564	31
ภาพ 12 ดัชนีการพัฒนาด้านเศรษฐกิจและความมั่งคั่งของจังหวัดพัทลุงเทียบกับค่ากลางประเทศปี 2560 – 2564	35
ภาพ 13 ดัชนีด้านพัฒนาด้านสิ่งแวดล้อมของจังหวัดพัทลุงเทียบกับค่ากลางประเทศปี 2560 – 2564	38
ภาพ 14 ดัชนีการพัฒนาด้านสันติภาพและยุติธรรมของจังหวัดพัทลุงเทียบกับค่ากลางประเทศปี 2560 – 2564	40
ภาพ 15 ดัชนีการพัฒนาด้านความเป็นหุ้นส่วนพัฒนาของจังหวัดพัทลุงเทียบกับค่ากลางประเทศปี 2560 – 2564	42
ภาพ 16 ห่วงโซ่คุณค่า “การเกษตร”	49
ภาพ 17 ห่วงโซ่คุณค่า “การผลิต การแปรรูปสินค้าเกษตรที่มีคุณภาพของจังหวัดพัทลุง”	50
ภาพ 18 ห่วงโซ่คุณค่า “การท่องเที่ยวของจังหวัด”	58
ภาพ 19 ห่วงโซ่คุณค่า “การพัฒนาคุณภาพชีวิตของจังหวัดพัทลุง	73

## สารบัญภาพ (ต่อ)

	หน้า	
ภาพ 20	ห้วงโซ่คุณค่า “พื้นที่สีเขียวของจังหวัดพัทลุง”	92
ภาพ 21	ห้วงโซ่คุณค่า “การจัดการขยะมูลฝอย”	91
ภาพ 22	ห้วงโซ่คุณค่า “การพัฒนาโครงสร้างพื้นฐานการคมนาคมของโลจิสติกส์ของจังหวัดพัทลุง”	99
ภาพ 23	จำนวนรายการสถิติทางการจำแนกตามบัญชีสถิติทางการและสถานะความพร้อมเผยแพร่ของข้อมูล	99
ภาพ 24	จำนวนรายการสถิติทางการจำแนกตามตามความเป็นเจ้าของและความพร้อมเผยแพร่ของข้อมูล	111
ภาพ ก1	การวิเคราะห์ประเด็นการพัฒนาจังหวัด ภายใต้แผนพัฒนาจังหวัดที่เป็นปัจจุบันที่สอดคล้องกับยุทธศาสตร์และแผนที่เกี่ยวข้องกับการพัฒนาในระดับจังหวัด	153
ภาพ ข1	ดัชนีการพัฒนาระดับจังหวัดพัทลุง	151
ภาพ ข2	ค่าตัวชี้วัดการพัฒนาจังหวัดพัทลุง	153

## สารบัญตาราง

		หน้า
ตาราง 1	ความสอดคล้องระหว่างประเด็นหมุดหมายตามแผนพัฒนาฯ ฉบับที่ 13 กับ ประเด็นการพัฒนาจังหวัดตามแผนพัฒนาจังหวัด	20
ตาราง 2	ความสอดคล้องระหว่างตัวชี้วัดตามแผนพัฒนาฯ ฉบับที่ 13 และตัวชี้วัดตาม แผนพัฒนาจังหวัด	22
ตาราง 3	กรอบแผนพัฒนาภาคใต้ (พ.ศ. 2566 – 2570) แผนพัฒนากลุ่มจังหวัดภาคใต้ ฝั่งอ่าวไทย (พ.ศ. 2566 – 2570) ที่สอดคล้องกับแผนพัฒนาจังหวัดพัทลุง พ.ศ. 2566 – 2570 (ฉบับทบทวน ประจำปีงบประมาณ พ.ศ. 2568)	23
ตาราง 4	การเปรียบเทียบค่าดัชนีระหว่างจังหวัดในปี 2564	29
ตาราง 5	การเปรียบเทียบค่าดัชนีระหว่างปี 2563 – 2564	30
ตาราง 6	ตัวชี้วัดที่ต้องพัฒนาและตัวชี้วัดที่มีการพัฒนาที่ดีของดัชนีด้านการพัฒนาคน	32
ตาราง 7	ตัวชี้วัดที่ต้องพัฒนาและตัวชี้วัดที่มีการพัฒนาที่ดีของดัชนีด้านเศรษฐกิจและ ความมั่งคั่ง	35
ตาราง 8	ตัวชี้วัดที่ต้องพัฒนาและตัวชี้วัดที่มีการพัฒนาที่ดีของดัชนีด้านพัฒนาด้าน สิ่งแวดล้อม	39
ตาราง 9	ตัวชี้วัดที่ต้องพัฒนาและตัวชี้วัดที่มีการพัฒนาที่ดีของดัชนีด้านสันติภาพและ ยุติธรรม	41
ตาราง 10	ตัวชี้วัดที่ต้องพัฒนาและตัวชี้วัดที่มีการพัฒนาที่ดีของดัชนีด้านความเป็น หุ้นส่วนพัฒนา	43
ตาราง 11	ลำดับความสำคัญของตัวชี้วัดการพัฒนาจังหวัดพัทลุง	44
ตาราง 12	บัญชีสถิติทางการ “ การผลิต การแปรรูปสินค้าเกษตรที่มีคุณภาพของจังหวัด พัทลุง	51
ตาราง 13	บัญชีสถิติทางการ “ การพัฒนาการท่องเที่ยวและกีฬาเพื่อสร้างมูลค่าเพิ่มทาง เศรษฐกิจ ”	60
ตาราง 14	บัญชีสถิติทางการ “ การพัฒนาคุณภาพชีวิตของจังหวัดพัทลุง ”	74
ตาราง 15	บัญชีสถิติทางการ “ พื้นที่สีเขียวของจังหวัดพัทลุง	92
ตาราง 16	บัญชีสถิติทางการ “ โครงสร้างพื้นฐานการคมนาคมและโลจิสติกส์ของจังหวัด พัทลุง ”	100
ตาราง 17	บัญชีสถิติทางการ “ ตัวชี้วัดการพัฒนาระดับจังหวัด จังหวัดพัทลุง	106
ตาราง 18	จำนวนรายการสถิติทางการ จำแนกตามชุดข้อมูล ความพร้อมเผยแพร่ของ ข้อมูล และความเป็นเจ้าของข้อมูล	113
ตาราง 19	รายการสถิติทางการที่กรมเป็นเจ้าของข้อมูล จำแนกตามความพร้อมเผยแพร่ ของข้อมูล	115

## สารบัญตาราง (ต่อ)

		หน้า
ตาราง 20	รายการสถิติทางการที่หน่วยงานในจังหวัดเป็นเจ้าของข้อมูล จำแนกตามความพร้อมเผยแพร่ของข้อมูล	120
ตาราง 21	แนวทางการพัฒนาบัญชีสถิติทางการที่ความพร้อมเผยแพร่ของข้อมูลเป็น Tier 1 ที่หน่วยงานในจังหวัดเป็นเจ้าของข้อมูล	129
ตาราง 25	แนวทางการพัฒนาบัญชีสถิติทางการที่ความพร้อมเผยแพร่ของข้อมูลเป็น Tier 2 (มีหน่วยงานรับผิดชอบ (ที่หน่วยงานในจังหวัดเป็นเจ้าของข้อมูล	129
ตาราง ค1	แผนปฏิบัติการการพัฒนาสถิติทางการของสำนักงานสถิติจังหวัดพัทลุง ปีงบประมาณ พ.ศ .2567	159

## บทนำ

### 1.1 หลักการและเหตุผล

“สถิติ” เป็นวัตถุดิบสำคัญในการกำหนดนโยบาย การวางแผน การตัดสินใจในเรื่องต่าง ๆ ได้อย่างมีเหตุผล ชัดเจน มีหลักฐานเชิงประจักษ์ (Evidence-Based) รวมทั้งการขับเคลื่อนการดำเนินงาน การติดตาม และการประเมินผลตามแผนที่กำหนดไว้ในทุกระดับ ดังนั้น ในการขับเคลื่อนการพัฒนาประเทศ รัฐบาลจำเป็นต้องมีข้อมูลต่าง ๆ เพื่อใช้ในการกำหนดยุทธศาสตร์ วางแผน และติดตามความก้าวหน้าการดำเนินงานตามนโยบายต่าง ๆ

ด้วยการพัฒนาด้านเทคโนโลยีดิจิทัลที่ส่งผลกระทบต่อ การเปลี่ยนแปลงทั้งด้านเศรษฐกิจและสังคมของประเทศ ทำให้มีข้อมูลและสถิติจำนวนมากเกิดขึ้นจากระบบทะเบียนและการใช้ชีวิตประจำวัน และถือเป็นโอกาสสำคัญที่จะนำเอาข้อมูลและสถิติเหล่านั้นมาใช้ให้เกิดประโยชน์ต่อการพัฒนาประเทศ อีกทั้งประเทศไทยเป็นระบบสถิติแบบกระจายงาน (Decentralized statistical system) กล่าวคือ หน่วยงานภาครัฐต่างมีระบบจัดเก็บข้อมูลทั้งที่ได้จากการบริหารงาน งานทะเบียน และจากความต้องการเฉพาะของหน่วยงาน เพื่อประมวลเป็นสถิติและสารสนเทศตามความต้องการของหน่วยงานเป็นหลัก ซึ่งการดำเนินงานดังกล่าวมีข้อดีคือทำให้หน่วยงานมีข้อมูลเพื่อใช้ในการตัดสินใจตามภารกิจของหน่วยงานได้ตรงความต้องการ สะดวก และรวดเร็ว แต่ในขณะเดียวกัน การกำหนดนโยบายหรือทิศทางการพัฒนาประเทศควรพัฒนาบนพื้นฐานที่เห็นภาพรวมของทุกมิติที่เกี่ยวข้องไม่อาจพิจารณาแยกส่วนระหว่างด้านเศรษฐกิจ สังคม ทรัพยากรธรรมชาติและสิ่งแวดล้อม จึงจำเป็นต้องมีข้อมูลและสถิติที่บูรณาการกันเพื่อสะท้อนให้ผู้กำหนดนโยบายเห็นภาพรวมผ่านเป้าหมาย เป้าประสงค์ และตัวชี้วัดอย่างแท้จริง

ดังนั้น การที่สังคมไทยจะมีสถิติเพื่อสนับสนุนการวางแผนการพัฒนาประเทศ จำเป็นต้องมีการพัฒนาระบบสถิติของประเทศไทยซึ่งได้ใช้กรอบแนวคิด “Demand-Driven” ที่ต้องการผลิตสถิติทางการให้มีคุณภาพบนพื้นฐานของความต้องการใช้สถิติอย่างแท้จริง นั่นคือ มีสถิติที่ใช้ในการจัดทำตัวชี้วัดเพื่อติดตามผลการพัฒนาประเทศ ทั้งด้านเศรษฐกิจ สังคม และทรัพยากรธรรมชาติและสิ่งแวดล้อม และบริหารจัดการระบบสถิติของประเทศเพื่อให้ประเทศมีระบบสถิติที่เชื่อถือได้ มีสถิติทางการที่มีคุณภาพ กล่าวคือมีคุณลักษณะ “ความเหมาะสมต่อการใช้งาน (Fitness for Use)” ซึ่งเกี่ยวข้องในหลายมิติ เช่น ความตรงกับความต้องการของผู้ใช้ ความถูกต้องแม่นยำ ความทันเวลา การเข้าถึงได้ง่าย และการเปรียบเทียบกันได้ รวมถึงสามารถสนับสนุนการพัฒนาประเทศอย่างยั่งยืนตามที่กำหนดไว้ในยุทธศาสตร์ชาติ แผนพัฒนาเศรษฐกิจและสังคมแห่งชาติ ฉบับที่ 13 ที่มุ่งหมายในการเร่งเพิ่มศักยภาพของประเทศ เพื่อรับมือกับความเสี่ยงที่อาจส่งผลกระทบที่รุนแรงและเสริมสร้างความสามารถในการสร้างสรรค์ประโยชน์จากโอกาสที่เกิดขึ้นได้อย่างเหมาะสมและทันท่วงที ตามวัตถุประสงค์ที่กำหนดไว้คือ พลิกโฉมประเทศสู่ “สังคมก้าวหน้า เศรษฐกิจสร้างมูลค่าอย่างยั่งยืน”<sup>1</sup>

สำนักงานสถิติแห่งชาติได้จัดทำแผนแม่บทระบบสถิติประเทศไทยขึ้นตามพระราชบัญญัติสถิติ พ.ศ. 2550 เพื่อเป็นกรอบการพัฒนาของระบบสถิติของประเทศร่วมกับหน่วยงานต่าง ๆ ให้สามารถผลิตสถิติที่มีความถูกต้องตาม

<sup>1</sup> สำนักงานสภาพัฒนาการเศรษฐกิจและสังคมแห่งชาติ, (2565), แผนพัฒนาเศรษฐกิจและสังคมแห่งชาติ ฉบับที่ 13

หลักวิชาการและสอดคล้องกับมาตรฐานสากล สามารถใช้ข้อมูลและสถิติร่วมกันได้ โดยมีแผนแม่บทระบบสถิติประเทศไทยฉบับที่ 1 (พ.ศ. 2554 – 2558) แผนแม่บทระบบสถิติประเทศไทย ฉบับที่ 2 (พ.ศ. 2559 – 2565) และแผนแม่บทระบบสถิติประเทศไทย ฉบับที่ 3 (พ.ศ. 2566 – 2570) โดยแปลงแผนแม่บทระบบสถิติประเทศไทยไปสู่การปฏิบัติให้เป็นไปอย่างมีประสิทธิภาพ และเกิดผลสัมฤทธิ์อย่างเป็นรูปธรรม สอดรับกับรัฐธรรมนูญแห่งราชอาณาจักรไทย พ.ศ. 2560 มาตรา 258 ข(2) “ให้มีการบูรณาการฐานข้อมูลของหน่วยงานของรัฐทุกหน่วยงานเข้าด้วยกัน เพื่อให้เป็นระบบข้อมูลเพื่อการบริหารราชการแผ่นดินและการบริการประชาชน” ทั้งในระดับภารกิจ (กระทรวง กรม) และระดับพื้นที่ (จังหวัด)

ทั้งนี้ การดำเนินการภายใต้แผนแม่บทระบบสถิติประเทศไทย ฉบับที่ 3 (พ.ศ. 2566 – 2570) ต้องอาศัยการบูรณาการร่วมกับภาคีเครือข่ายในทุกภาคส่วนที่เกี่ยวข้องตั้งแต่ต้นทางในการกำหนดทิศทาง และยุทธศาสตร์ที่สอดคล้องกับบริบทและสถานการณ์ของประเทศ สำหรับการขับเคลื่อนการดำเนินการในระดับพื้นที่ สำนักงานสถิติจังหวัดในฐานะฝ่ายเลขานุการคณะกรรมการสถิติระดับจังหวัดได้มีการพัฒนาข้อมูลสถิติและสารสนเทศระดับพื้นที่ร่วมกับหน่วยงานที่เกี่ยวข้องในระดับพื้นที่ ผ่านกลไกของคณะกรรมการสถิติระดับจังหวัด คณะทำงานสถิติระดับจังหวัด โดยได้มีการจัดทำแผนพัฒนาสถิติระดับจังหวัดขึ้นเป็นครั้งแรกในปี พ.ศ. 2557 ผลลัพธ์ที่ได้ คือ ชุดข้อมูลที่ตอบโจทย์ยุทธศาสตร์จังหวัด ผลิตภัณฑ์ที่มีศักยภาพ (Product champion) ประเด็นปัญหาสำคัญ (Critical issue) และแผนพัฒนาสถิติระดับจังหวัด ซึ่งเป็นกรอบแนวทางการดำเนินงานเพื่อการพัฒนาการเก็บข้อมูลสถิติที่สำคัญและจำเป็นต่อการบริหารงานยุทธศาสตร์จังหวัด โดยมีแผนพัฒนาจังหวัดและแผนปฏิบัติราชการประจำปี เป็นกลไกในการเชื่อมโยงความต้องการข้อมูลกับแนวทางการพัฒนาข้อมูลสถิติระดับจังหวัด เพื่อให้ได้สถิติทางการ (Official Statistics: OS) ระดับจังหวัด คือ รายการข้อมูลสถิติที่สำคัญและจำเป็นที่ใช้สนับสนุนการตัดสินใจ ที่ได้มาจากกระบวนการจัดทำแผนพัฒนาจังหวัด และแผนปฏิบัติราชการประจำปี ที่นำไปสู่การจัดสรรงบประมาณในแผนงานและโครงการประจำปีของจังหวัด ประกอบด้วย ปัจจัยสู่ความสำเร็จ (Critical Success Factor: CSF) ตัวชี้วัด (Key Performance Indicator: KPI) และข้อมูลพื้นฐานที่สำคัญ (Baseline data) รวมทั้งคำอธิบายข้อมูลสถิติทางการ (Official Statistics Metadata) ซึ่งเป็นการอธิบายข้อมูลในส่วนราชการดำเนินการจัดเก็บข้อมูลดังกล่าว ทั้งนี้ การขับเคลื่อนจัดทำแผนพัฒนาสถิติระดับจังหวัด (พ.ศ. 2566 – 2570) ได้ดำเนินการผ่านกลไกคณะกรรมการสถิติระดับจังหวัด เพื่อสร้างการมีส่วนร่วม โดยยึดหลักแนวคิด “Demand-Driven” ที่ต้องการผลิตสถิติทางการที่มีคุณภาพบนพื้นฐานของความต้องการใช้สถิติอย่างแท้จริงที่สอดคล้องกับนโยบายสำคัญของประเทศ ได้แก่

- ยุทธศาสตร์ชาติ 20 ปี (พ.ศ. 2561 – 2580)
- แผนแม่บทภายใต้ยุทธศาสตร์ชาติ (23 ประเด็น)
- แผนการปฏิรูปประเทศ
- แผนพัฒนาเศรษฐกิจและสังคมแห่งชาติ ฉบับที่ 13 (พ.ศ. 2566 – 2570)
- เป้าหมายการพัฒนาที่ยั่งยืนที่เชื่อมโยงกับกรอบการจัดทำแผนพัฒนาเศรษฐกิจและสังคมแห่งชาติ ฉบับที่ 13 (พ.ศ. 2566 – 2570)
- แผนยุทธศาสตร์และแผนพัฒนาระดับต่าง ๆ ในประเด็นที่เกี่ยวข้องกับยุทธศาสตร์การพัฒนาจังหวัด
- แผนพัฒนาจังหวัด พ.ศ. 2566 – 2570<sup>2</sup>

เพื่อให้ได้รายการข้อมูลสถิติที่ใช้ในการจัดทำตัวชี้วัดในการติดตามผลการพัฒนาประเทศในแต่ละระดับ โดยเฉพาะในระดับพื้นที่ ซึ่งต้องตรวจสอบสถานะรายการข้อมูลสำคัญที่ภาครัฐมีอยู่ (Data supply) ว่า

---

<sup>2</sup> มติคณะกรรมการบูรณาการนโยบายภาค (ก.บ.ภ.) ครั้งที่ 2/2564 เมื่อวันที่ 14 กรกฎาคม 2564 ให้จังหวัดและกลุ่มจังหวัดดำเนินการจัดทำแผนพัฒนาจังหวัด และแผนพัฒนากลุ่มจังหวัด พ.ศ. 2566 – 2570 เพื่อให้แผนทันสถานการณ์ และใช้เป็นกรอบและทิศทางในการจัดทำแผนปฏิบัติราชการประจำปีของจังหวัดและกลุ่มจังหวัด ประจำปีงบประมาณ พ.ศ. 2566 – 2570

มีหน่วยงานเจ้าของข้อมูลหรือไม่ (หากเป็นข้อมูลที่เจ้าของข้อมูลเป็นหน่วยงานส่วนราชการส่วนกลาง สำนักงานสถิติแห่งชาติจะทำหน้าที่ประสานต่อไป) ถ้ารายการข้อมูลสถิติมีหน่วยงานเจ้าของข้อมูลแล้ว หน่วยงานเจ้าของข้อมูลจำเป็นต้องจัดทำคำอธิบายข้อมูลหรือเมตาดาตา (Metadata) เพื่อลงทะเบียนเข้าสู่ระบบบัญชีข้อมูลภาครัฐ (Government Data Catalog: GD Catalog) เพื่อให้บริการและให้แน่ใจว่ามีข้อมูลสถิติที่สามารถใช้ในการประเมินและติดตามผลตัวชี้วัดการพัฒนาประเทศในแต่ละระดับได้ ดังภาพ 1

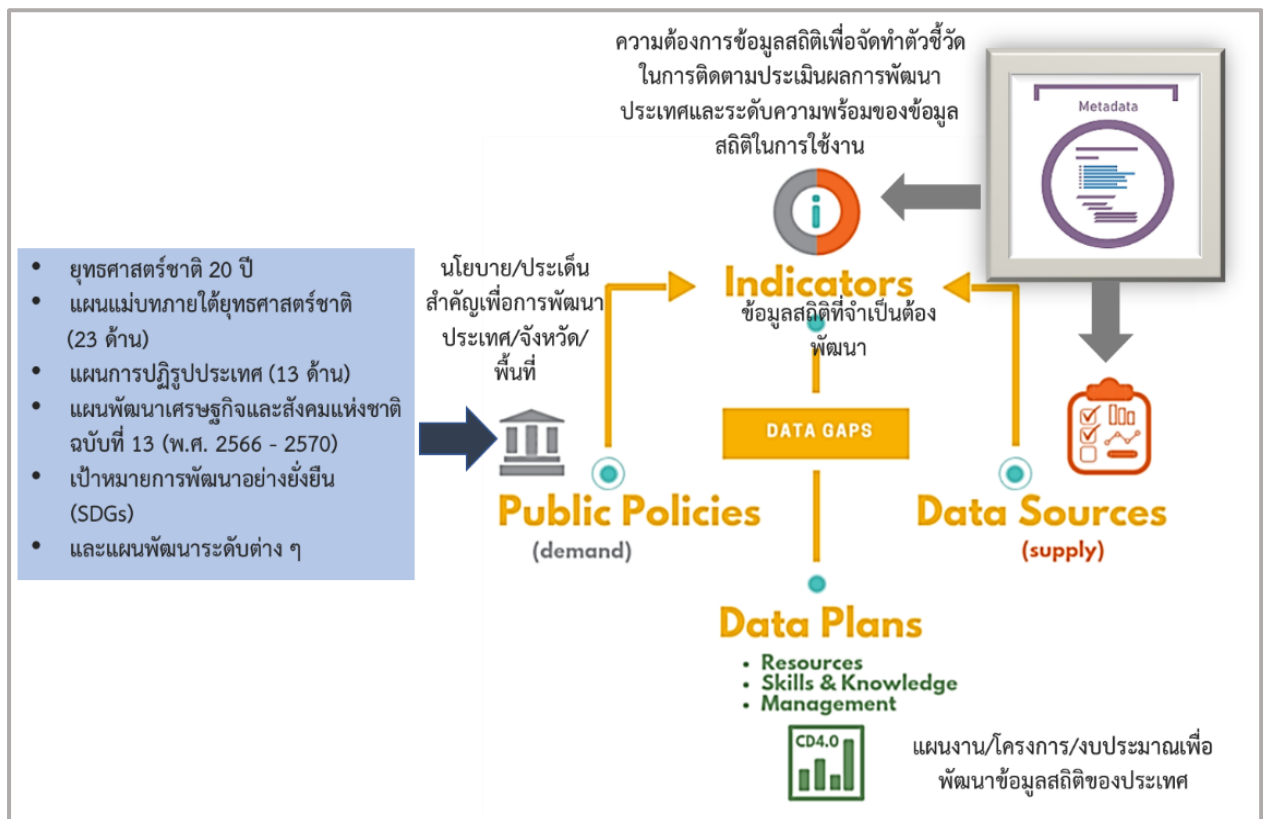

ภาพ 1 แนวคิดการพัฒนาสถิติทางการ

แต่หากมีความจำเป็นต้องมีข้อมูลใดแต่พบว่ายังไม่มีหน่วยงานดำเนินการจัดทำข้อมูล คณะกรรมการสถิติระดับจังหวัดจะพิจารณามอบหมายหน่วยงานจัดทำข้อมูล ซึ่งกระบวนการดังกล่าวจะนำไปสู่การพัฒนาการจัดทำข้อมูลสถิติทางการในระดับพื้นที่ให้มีข้อมูลที่เพียงพอและตอบโจทย์ความต้องการใช้งานจริงตามความต้องการของผู้ใช้งานได้ รวมทั้งมีข้อมูลสำหรับใช้ในการติดตามและประเมินผลการพัฒนาระดับพื้นที่อย่างถูกต้องและมีธรรมาภิบาล ดังนั้นคณะกรรมการสถิติระดับจังหวัดจึงได้จัดทำแผนพัฒนาสถิติระดับจังหวัดพัทลุงฉบับนี้ขึ้น เพื่อเป็นเครื่องมือสำคัญในการกำหนดกรอบแนวทางการดำเนินงานเพื่อการพัฒนาการจัดทำข้อมูลสถิติที่สำคัญและจำเป็นต่อการบริหารงานของจังหวัด

## 1.2 วัตถุประสงค์การจัดทำแผนพัฒนาสถิติระดับจังหวัด

- 1.2.1 เพื่อศึกษาและวิเคราะห์นโยบายและยุทธศาสตร์ตามยุทธศาสตร์ชาติ 20 ปี (พ.ศ. 2561 – 2580) แผนแม่บทภายใต้ยุทธศาสตร์ชาติ (23 ประเด็น) แผนการปฏิรูปประเทศ แผนพัฒนาเศรษฐกิจและสังคมแห่งชาติ ฉบับที่ 13 (พ.ศ. 2566 – 2570) เป้าหมายการพัฒนาที่ยั่งยืน กรอบแผนพัฒนาภาค (พ.ศ. 2566 – 2570) และแผนพัฒนากลุ่มจังหวัด (พ.ศ. 2566 – 2570) ที่สอดคล้องกับแผนพัฒนาจังหวัด (พ.ศ. 2566 – 2570) หรือนโยบายของผู้บริหารในจังหวัด
- 1.2.2 เพื่อจัดทำรายการข้อมูลสถิติทางการที่เกี่ยวข้องกับการพัฒนาในระดับจังหวัดที่สอดคล้องกับแผนยุทธศาสตร์และแผนพัฒนาระดับต่าง ๆ พร้อมทั้งกำหนดหน่วยงานที่มีหน้าที่รับผิดชอบในการจัดทำข้อมูลที่ยังไม่มีหน่วยงานใดดำเนินการ และเชื่อมโยง/บูรณาการข้อมูลในระดับพื้นที่
- 1.2.3 เพื่อสร้างวัฒนธรรมการใช้ข้อมูลสถิติ สนับสนุนการตัดสินใจในระดับพื้นที่ ตลอดจนสร้างโอกาสการเข้าถึงข้อมูลในระดับพื้นที่ของประชาชน
- 1.2.4 เพื่อสร้างเครือข่าย การมีส่วนร่วมของหน่วยงานในระดับพื้นที่ในการผลิตข้อมูลทางสถิติ และการประยุกต์ใช้ข้อมูลเพื่อการตัดสินใจอย่างมีประสิทธิภาพ
- 1.2.5 เพื่อพัฒนาบุคลากรด้านสถิติของหน่วยงานที่เกี่ยวข้อง ให้มีความเป็นมืออาชีพด้านข้อมูลสถิติ และสารสนเทศที่สนับสนุนการพัฒนาในระดับพื้นที่

## 1.3 แนวทางการจัดทำแผนพัฒนาสถิติระดับจังหวัด

- 1.3.1 ศึกษายุทธศาสตร์ชาติ 20 ปี (พ.ศ. 2561 – 2580) แผนแม่บทภายใต้ยุทธศาสตร์ชาติ (23 ประเด็น) แผนการปฏิรูปประเทศ และ แผนพัฒนาเศรษฐกิจและสังคมแห่งชาติ ฉบับที่ 13 (พ.ศ. 2566 – 2570) เป้าหมายการพัฒนาที่ยั่งยืน กรอบแผนพัฒนาภาค (พ.ศ. 2566 – 2570) แผนพัฒนากลุ่มจังหวัด (พ.ศ. 2566 – 2570) แผนพัฒนาจังหวัด (พ.ศ. 2566 – 2570) หรือนโยบายของผู้บริหารในจังหวัด
- 1.3.2 วิเคราะห์ความสอดคล้องเชื่อมโยงระหว่างประเด็นการพัฒนาจังหวัด ตัวชี้วัดการพัฒนาฯ กับแผนยุทธศาสตร์และแผนพัฒนาระดับต่าง ๆ โดยมีการประชุมหารือร่วมกับสำนักงานจังหวัดและหน่วยงานที่เกี่ยวข้อง
- 1.3.3 วิเคราะห์ห่วงโซ่คุณค่าจากแผนแม่บทภายใต้ยุทธศาสตร์ชาติ (23 ประเด็น) ซึ่งใช้เป็นกรอบในการจัดทำห่วงโซ่คุณค่าที่สอดคล้องกับแผนพัฒนาจังหวัด โดยมีการประชุมหารือร่วมกับสำนักงานจังหวัดและหน่วยงานที่เกี่ยวข้อง
- 1.3.4 ทบทวนรายการสถิติทางการ 21 สาขา<sup>3</sup> รายการข้อมูลสถิติทางการในระดับพื้นที่ และสรุปรวบรวมรายการข้อมูลสถิติทางการของแต่ละห่วงโซ่คุณค่าที่เกี่ยวข้องกับการพัฒนาในระดับจังหวัด เพื่อจัดทำเป็นร่างบัญชีสถิติทางการ
- 1.3.5 จัดทำบัญชีสถิติทางการ ที่แสดงชื่อตัวชี้วัด รายการสถิติทางการ สถานะความพร้อมเผยแพร่หน่วยงานเจ้าของข้อมูล และระดับหน่วยงานเจ้าของข้อมูล ทั้งนี้สถิติทางการบางรายการใน

<sup>3</sup> สถิติทางการ 21 สาขา ประกอบด้วย ด้านสังคม 9 สาขา ได้แก่ 1) ประชากรศาสตร์ ประชากรและเคหะ 2) แรงงาน 3) การศึกษา 4) ศาสนา ศิลปะ และวัฒนธรรม 5) สุขภาพ 6) สวัสดิการสังคม 7) หญิงและชาย 8) รายได้และรายจ่ายของครัวเรือน 9) ยุติธรรมความมั่นคงการเมือง และการปกครอง ด้านเศรษฐกิจ 11 สาขา ได้แก่ 10) บัญชีประชาชาติ 11) เกษตร และประมง 12) อุตสาหกรรม 13) พลังงาน 14) การค้าและราคา 15) ขนส่ง และโลจิสติกส์ 16) เทคโนโลยีสารสนเทศและการสื่อสาร 17) การท่องเที่ยวและการกีฬา 18) การเงิน การธนาคาร และประกันภัย 19) การคลัง 20) วิทยาศาสตร์ เทคโนโลยีและนวัตกรรม ด้านทรัพยากรธรรมชาติและสิ่งแวดล้อม 21) ทรัพยากรธรรมชาติและสิ่งแวดล้อม

บัญชีสถิติทางการอาจจะยังไม่มีการผลิต หรือขาดหน่วยงานที่รับผิดชอบในปัจจุบัน ซึ่งจะต้องได้รับการพิจารณาเป็นส่วนหนึ่งของยุทธศาสตร์การพัฒนาในลำดับต่อไป

#### 1.3.6 สรุปข้อเสนอแนะการพัฒนาการจัดเก็บข้อมูลและเสนอแผนการพัฒนาในอนาคต

### 1.4 คำอธิบายศัพท์

- 1.4.1 ห่วงโซ่คุณค่าภายใต้แผนแม่บทภายใต้ยุทธศาสตร์ชาติ (23 ประเด็น)<sup>4</sup> เป็นองค์ประกอบ (อาจรวมถึงกิจกรรมและกระบวนการต่าง ๆ) ที่มีความสอดคล้องและสัมพันธ์กันเป็นระบบภายใต้แผนแม่บทย่อย ตั้งแต่จุดเริ่มต้นของกระบวนการดำเนินงาน (ต้นทาง) จนกระทั่งสิ้นสุดกระบวนการดำเนินงาน (ปลายทาง) ที่ส่งผลต่อการบรรลุเป้าหมายแผนแม่บทย่อยนั้น ๆ ได้ตามที่กำหนด โดยทางสำนักงานสภาพัฒนาการเศรษฐกิจและสังคมแห่งชาติได้จัดทำ 140 Final Value Chains เพื่อใช้ประกอบการจัดทำโครงการสำคัญต่าง ๆ
- 1.4.2 ห่วงโซ่คุณค่าทั่วไป (Generic Value Chain: GVC)<sup>5</sup> เป็นห่วงโซ่คุณค่ารูปแบบกลางที่ได้จากการทบทวนประเด็นยุทธศาสตร์การพัฒนาภาพรวมของจังหวัด (กรอบการดำเนินงานปี 2557) สามารถแบ่งแนวทางการพัฒนาเป็น 3 ด้าน คือ เศรษฐกิจ สังคม และทรัพยากร ธรรมชาติและสิ่งแวดล้อม ซึ่งประเด็นในแต่ละด้านจะมีประเด็นย่อยรวม 18 เรื่อง ในแต่ละเรื่องจะมีการจัดทำห่วงโซ่คุณค่าแสดงกิจกรรมหลัก (Primary activities) และกิจกรรมสนับสนุน (Support activities) โดยกิจกรรมทุกประเภทมีส่วนในการช่วยเพิ่มคุณค่าให้กับสินค้าหรือบริการ หรือลดค่าใช้จ่าย ป้องกันปัญหาให้กับประเด็นปัญหาสำคัญที่เลือก โดยแต่ละกิจกรรมในแต่ละข้อต่อของห่วงโซ่คุณค่า (Value Chain: VC) จะแสดงให้เห็นถึงคุณค่า หรือประโยชน์ที่ให้กับการพัฒนาพื้นที่
- 1.4.3 ห่วงโซ่คุณค่าที่สอดคล้องกับแผนพัฒนาจังหวัด เป็นห่วงโซ่คุณค่าของจังหวัดในแต่ละประเด็นการพัฒนาภายใต้แผนพัฒนาจังหวัด โดยใช้ห่วงโซ่คุณค่าภายใต้แผนแม่บทภายใต้ยุทธศาสตร์ชาติ (23 ประเด็น) 140 Final Value Chains และห่วงโซ่คุณค่าทั่วไป เป็นกรอบในการจัดทำเพื่อให้ได้ห่วงโซ่คุณค่าตามประเด็นการพัฒนาจังหวัดที่ประกอบด้วยกิจกรรมหลักและกิจกรรมสนับสนุนที่มีความสอดคล้องและสัมพันธ์กันเป็นระบบ ตั้งแต่จุดเริ่มต้นของกระบวนการดำเนินงาน (ต้นทาง) ไปจนกระทั่งสิ้นสุดกระบวนการดำเนินงาน (ปลายทาง) ที่ส่งผลต่อการบรรลุเป้าหมายประเด็นการพัฒนาจังหวัดได้ตามที่กำหนด
- 1.4.4 แผนพัฒนาสถิติระดับจังหวัด<sup>6</sup> เป็นเครื่องมือสำคัญในการกำหนดกรอบแนวทางการดำเนินงานเพื่อการพัฒนาการจัดเก็บข้อมูลสถิติข้อมูลสถิติที่สำคัญและจำเป็นต่อการบริหารงานยุทธศาสตร์จังหวัดในระยะสั้น 1 ปี และระยะกลาง 4 ปี เพื่อให้เชื่อมโยงกับการจัดทำแผนพัฒนาจังหวัดและสอดคล้องกับแผนยุทธศาสตร์และแผนพัฒนาระดับต่าง ๆ ซึ่งจะกำหนดกิจกรรมต่าง ๆ เพื่อพัฒนาคุณภาพสถิติทางการว่ามีรายการใดบ้าง จะพัฒนาอย่างไร หน่วยงานใดเป็นผู้รับผิดชอบ พร้อมทั้งระบุระยะเวลาที่ต้องดำเนินการด้วย

<sup>4</sup> การประชุมเชิงปฏิบัติการการจัดทำโครงการสำคัญ ประจำปีงบประมาณ 2565 เอกสารประกอบการบรรยาย: การวิเคราะห์และประมวลผลห่วงโซ่คุณค่า (Value Chain) ที่ส่งผลต่อการบรรลุเป้าหมายแผนแม่บทย่อย Workshop2 วันที่ 9 กรกฎาคม 63

<sup>5</sup> ผลจากการจัดทำโครงการพัฒนาข้อมูลสถิติและสารสนเทศระดับพื้นที่ 76 จังหวัด และ 18 กลุ่มจังหวัด พ.ศ. 2557

- 1.4.5 สถิติทางการ (Official Statistics: OS)<sup>6</sup> หมายถึง ข้อความหรือตัวเลขที่เป็นตัวแทนแสดงถึงคุณลักษณะของสิ่งต่าง ๆ ในประเทศ ที่ประมวลตามความเป็นจริงจากข้อมูลที่เก็บรวบรวมได้ตามหลักวิชาการทางสถิติ และเป็นสถิติที่มีความสำคัญต่อการใช้ในการกำหนดนโยบายเพื่อการพัฒนาประเทศ
- 1.4.6 บัญชีสถิติทางการ หมายถึง เอกสารแสดงบรรดารายการสถิติทางการ เพื่อจัดทำแผนกำหนดความรับผิดชอบในการดำเนินงานทางสถิติตามแผนแม่บท
- 1.4.7 บัญชีสถิติทางการจังหวัด (ชื่อจังหวัด) หมายถึง บัญชีสถิติทางการที่สามารถตอบสนองการณื ประเด็นการพัฒนาจังหวัด และสภาพปัญหาในระดับพื้นที่ ซึ่งราชการส่วนภูมิภาคหรือคณะผู้บริหารจังหวัดมีความจำเป็นต้องใช้ในการวางแผนระดับนโยบายจังหวัด ทั้งแผนปฏิบัติงาน และการจัดสรรงบประมาณในแผนงานและโครงการ
- 1.4.8 รายการสถิติทางการ หมายถึง ข้อความหรือตัวเลข ที่เป็นตัวแทนแสดงถึงคุณลักษณะของสิ่งต่าง ๆ ในประเทศ ที่ประมวลตามความเป็นจริงจากข้อมูลที่เก็บรวบรวมได้ตามหลักวิชาการทางสถิติ และเป็นสถิติที่มีความสำคัญต่อการใช้ในการกำหนดนโยบายเพื่อการพัฒนาจังหวัด ที่รวบรวมไว้เป็นบัญชีสถิติทางการตามแผนพัฒนาสถิติระดับจังหวัด
- 1.4.9 คำอธิบายข้อมูลหรือเมทาดาทา (Metadata)<sup>7</sup> หมายถึง ข้อมูลที่ใช้อธิบายข้อมูลหลักหรือกลุ่มข้อมูลอื่น ๆ ที่เกี่ยวข้องทั้งกระบวนการเชิงธุรกิจ (ในที่นี้หมายถึง กระบวนการทำงานตามภารกิจของหน่วยงาน) และเชิงเทคโนโลยีสารสนเทศ กฎและข้อจำกัดของข้อมูล และโครงสร้างของข้อมูล เมทาดาทาช่วยให้หน่วยงานสามารถเข้าใจข้อมูล ระบบ และขั้นตอนการทำงานได้ดียิ่งขึ้น โดยการบริหารจัดการเมทาดาทา (Metadata management) เริ่มตั้งแต่ การเก็บรวบรวม การจัดกลุ่ม การดูแล และการควบคุมเมทาดาทา ทั้งนี้ข้อมูลแต่ละชุดควรมีเมทาดาทา เพื่อให้ผู้ใช้งานทราบเกี่ยวกับ ชุดข้อมูล เช่น รายละเอียดชุดข้อมูล สิ่งที่เกี่ยวข้องกับชุดข้อมูล วัตถุประสงค์การนำไปใช้ ไฟล์ข้อมูล ประกอบด้วย
- 1) คำอธิบายชุดข้อมูลส่วนหลัก (Mandatory metadata) เป็นรายละเอียดคำอธิบายชุดข้อมูลส่วนหลักที่ทุกชุดข้อมูลจำเป็นต้องมี โดย 1 ชุดข้อมูล ประกอบด้วยคำอธิบายข้อมูลจำนวน 14 รายการ ได้แก่ ประเภทข้อมูล ชื่อชุดข้อมูล องค์กร ชื่อผู้ติดต่อ อีเมลผู้ติดต่อ คำสำคัญ รายละเอียด วัตถุประสงค์ ความถี่ของการปรับปรุงข้อมูล ขอบเขตเชิงภูมิศาสตร์หรือเชิงพื้นที่ แหล่งที่มา รูปแบบในการเก็บข้อมูล หมวดยุทธศาสตร์ข้อมูลตามธรรมาภิบาลข้อมูลภาครัฐ และสัญญาอนุญาตให้ใช้ข้อมูล
  - 2) คำอธิบายชุดข้อมูลทางเลือก (Optional metadata) เป็นส่วนหนึ่งของรายละเอียดคำอธิบายชุดข้อมูลเพิ่มเติมที่ช่วยให้รายละเอียดของคำอธิบายชุดข้อมูลมีความสมบูรณ์มากยิ่งขึ้น

<sup>6</sup> แผนแม่บทระบบสถิติประเทศไทย พ.ศ. 2554 – 2558 หน้า 6

<sup>7</sup> มาตรฐานของสำนักงานพัฒนารัฐบาลดิจิทัล (องค์การมหาชน) มสพร. 1-2564 ว่าด้วยแนวทางการจัดทำบัญชีข้อมูลภาครัฐ หน้า 3

- 1.4.10 สถานะความพร้อมเผยแพร่ของข้อมูล<sup>8</sup> คือ การจัดสถานะความพร้อมข้อมูลออกเป็น Tier ที่สอดคล้องกับ เป้าหมายการพัฒนาที่ยั่งยืนโดยการนำรายการสถิติมาจัดกลุ่มเพื่อปรับให้เข้ากับบริบทของประเทศไทย โดยแบ่งเป็น 3 Tier
- Tier 1 คือ สถิติทางการที่มีค่านิยมและวิธีการผลิต มีข้อมูลพร้อมเผยแพร่และมีหน่วยงานรับผิดชอบ
  - Tier 2 คือ สถิติทางการที่มีค่านิยมและวิธีการผลิต แต่ยังไม่พร้อมเผยแพร่
  - Tier 3 คือ สถิติทางการที่ไม่มีค่านิยมและวิธีการผลิต ไม่มีข้อมูล และไม่มีหน่วยงานรับผิดชอบ
- 1.4.11 หน่วยงาน<sup>9</sup> หมายถึง ส่วนราชการ รัฐวิสาหกิจ องค์กรมหาชน องค์กรปกครองส่วนท้องถิ่น และหน่วยงานอื่นของรัฐ
- 1.4.12 เจ้าของข้อมูล (Data owners)<sup>10</sup> หมายถึง หน่วยงานที่ทำหน้าที่ตรวจสอบดูแลข้อมูลโดยตรง สร้างความมั่นใจได้ว่าการบริหารจัดการข้อมูลสอดคล้องกับนโยบาย มาตรฐาน กฎระเบียบ หรือกฎหมาย เจ้าของข้อมูลทำการทบทวนและอนุมัติการดำเนินการต่าง ๆ ที่เกี่ยวข้องกับข้อมูล เช่น การเปลี่ยนแปลงเมทาดาดาและเกณฑ์การทำดาตาคลีนซิง (Data cleansing) นอกจากนี้ยังทำหน้าที่ในการให้สิทธิ์ในการเข้าถึงข้อมูล จัดชั้นความลับของข้อมูล เจ้าของข้อมูลมักจะอยู่ในตำแหน่งบริหาร เช่น ผู้อำนวยการฝ่ายหรือหัวหน้าส่วนงานบุคคลเป็นเจ้าของข้อมูลบุคคล ผู้อำนวยการฝ่ายหรือหัวหน้าส่วนงานการเงินเป็นเจ้าของข้อมูลการเงิน เป็นต้น
- 1.4.13 หน่วยงานเจ้าของข้อมูล หมายถึง ส่วนราชการ รัฐวิสาหกิจ องค์กรมหาชน องค์กรปกครองส่วนท้องถิ่น และหน่วยงานอื่นของรัฐ ที่ทำหน้าที่ตรวจสอบดูแลข้อมูลโดยตรง สร้างความมั่นใจได้ว่าการบริหารจัดการข้อมูลสอดคล้องกับนโยบาย มาตรฐาน กฎระเบียบ หรือกฎหมาย
- 1.4.14 ระดับหน่วยงานเจ้าของข้อมูล หมายถึง ระดับการบริหารราชการแผ่นดินตามพระราชบัญญัติระเบียบบริหารราชการแผ่นดิน พ.ศ. 2534 ซึ่งได้บัญญัติให้การบริหารราชการแผ่นดินแบ่งออกเป็น 3 ส่วน ได้แก่ บริหารราชการส่วนกลาง ส่วนภูมิภาค และส่วนท้องถิ่น ระดับการบริหารราชการแผ่นดิน ในที่นี้ จะหมายรวมเฉพาะการบริหารราชการส่วนกลางและส่วนภูมิภาค ได้แก่
- 1) การบริหารราชการส่วนกลาง ระดับ “กรม หรือส่วนราชการที่เรียกชื่ออย่างอื่นและมีฐานะเป็นกรม”
  - 2) การบริหารราชการส่วนภูมิภาค ระดับ “จังหวัด”

<sup>8</sup> การประชุมคณะอนุกรรมการสถิติด้านสังคม ครั้งที่ 2/2565 วันศุกร์ที่ 2 กันยายน 2565

<sup>9</sup> พระราชบัญญัติสถิติ พ.ศ. 2550

<sup>10</sup> ธรรมนูญข้อมูลภาครัฐ หน้า 36

## ยุทธศาสตร์และแผนที่เกี่ยวข้องกับ การพัฒนาในระดับจังหวัด

การขับเคลื่อนในการจัดทำแผนพัฒนาสถิติระดับจังหวัด (พ.ศ. 2566 – 2570) ได้ศึกษายุทธศาสตร์ชาติ 20 ปี (พ.ศ. 2561 – 2580) แผนแม่บทภายใต้ยุทธศาสตร์ชาติ (23 ประเด็น) แผนการปฏิรูปประเทศ แผนพัฒนาเศรษฐกิจและสังคมแห่งชาติ ฉบับที่ 13 (พ.ศ. 2566 – 2570) เป้าหมายการพัฒนาที่ยั่งยืน และตัวชี้วัดสากลอื่น ๆ ที่สำคัญ เช่น การจัดอันดับขีดความสามารถในการแข่งขัน (International Institute for Management Development: IMD) ยุทธศาสตร์การพัฒนาของแผนแม่บท/แผนพัฒนาต่าง ๆ/แผนปฏิบัติการราชการระดับกระทรวง กรมที่เกี่ยวข้อง แผนพัฒนาภาค (พ.ศ. 2566 – 2570) แผนพัฒนากลุ่มจังหวัด (พ.ศ. 2566 – 2570) แผนพัฒนาจังหวัด (พ.ศ. 2566 – 2570) หรือนโยบายของผู้บริหารในจังหวัด เป็นต้น พร้อมทั้งวิเคราะห์ความสอดคล้องเชื่อมโยงระหว่างประเด็นการพัฒนาจังหวัด ตัวชี้วัดการพัฒนากับแผนยุทธศาสตร์ และแผนพัฒนาระดับต่าง ๆ เพื่อเป็นกรอบแนวคิดในการดำเนินการในครั้งนี้ ดังภาพ 2

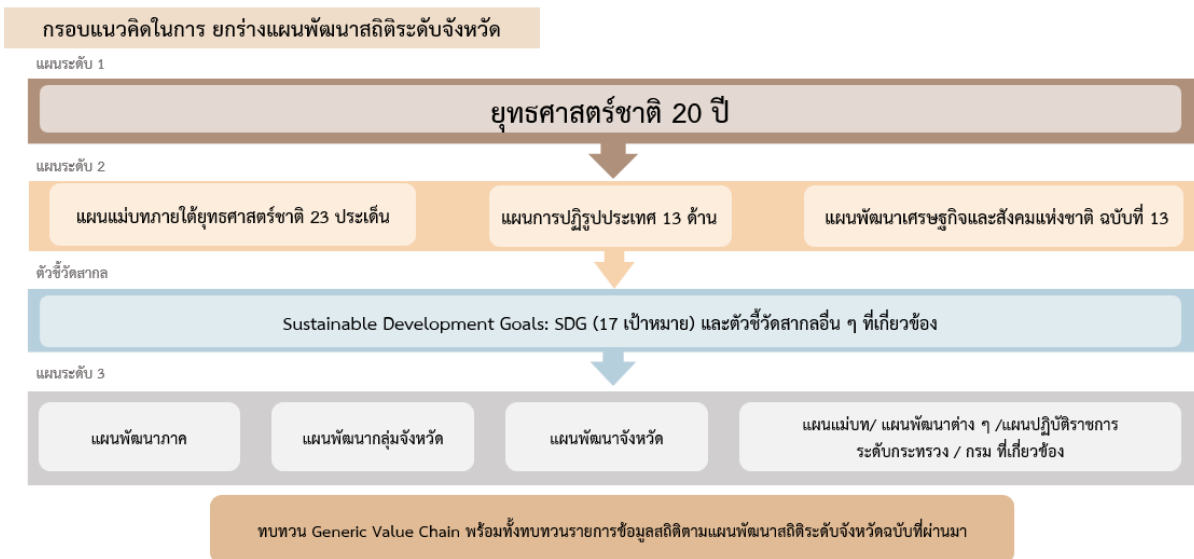

ภาพ 2 กรอบแนวคิดการวิเคราะห์ยุทธศาสตร์และแผนที่เกี่ยวข้องกับการพัฒนาในระดับจังหวัด

## 2.1 การศึกษายุทธศาสตร์และแผนที่เกี่ยวข้องกับการพัฒนาในระดับจังหวัด

การจัดทำแผนพัฒนาสถิติระดับจังหวัดพหุคูณ (พ.ศ. 2566 – 2570) ได้มีการศึกษายุทธศาสตร์และแผนที่เกี่ยวข้องเพื่อให้เกิดความเชื่อมโยงระหว่างแผนและข้อมูลสถิติที่ใช้ในการกำหนดนโยบาย การจัดทำตัวชี้วัดเพื่อติดตามประเมินผล ดังนี้

### 2.1.1 ยุทธศาสตร์ชาติ 20 ปี (พ.ศ. 2561 – 2580)<sup>11</sup>

เครื่องมือสำคัญในการบริหารราชการแผ่นดินและใช้เป็นแนวทางในการสนับสนุนการตัดสินใจของผู้บริหาร รวมถึงการวางกรอบการพัฒนาประเทศให้เป็นไปในแนวทางที่เหมาะสมสอดคล้องกับการเปลี่ยนแปลงของประเทศ ทั้งในด้านเศรษฐกิจ สังคม และทรัพยากรธรรมชาติและสิ่งแวดล้อม ได้อย่างมีประสิทธิภาพ เพื่อให้บรรลุวิสัยทัศน์ “ประเทศไทยมีความมั่นคง มั่งคั่ง ยั่งยืน เป็นประเทศที่พัฒนาแล้ว ด้วยการพัฒนาตามหลักปรัชญาของเศรษฐกิจพอเพียง” หรือตามคติพจน์ “มั่นคง มั่งคั่ง ยั่งยืน” ประกอบด้วย 6 ยุทธศาสตร์ โดยมีการแปลงยุทธศาสตร์สู่การปฏิบัติ ดังภาพ 3 เพื่อยกระดับศักยภาพของประเทศในหลากหลายมิติ พัฒนาคนในทุกมิติและในทุกช่วงวัยให้เป็นคนดี คนเก่ง และมีคุณภาพ สร้างโอกาสและความเสมอภาคทางสังคม สร้างการเติบโตบนคุณภาพชีวิตที่เป็นมิตรกับสิ่งแวดล้อม และมีภาครัฐของประชาชนเพื่อประชาชน และประโยชน์ส่วนรวม



ภาพ 3 ยุทธศาสตร์ชาติ 6 ประเด็น และการแปลงยุทธศาสตร์สู่การปฏิบัติ

<sup>11</sup> ยุทธศาสตร์ชาติ 20 ปี (พ.ศ. 2561 – 2580), ราชกิจจานุเบกษา เล่มที่ 135 ตอนที่ 82 ก

### 2.1.2 แผนแม่บทภายใต้ยุทธศาสตร์ชาติ<sup>12</sup>

แผนแม่บทภายใต้ยุทธศาสตร์ชาติเป็นส่วนสำคัญในการถ่ายทอดเป้าหมายและประเด็นยุทธศาสตร์ของยุทธศาสตร์ชาติลงสู่แผนระดับต่าง ๆ ต่อไป ซึ่งได้คำนึงถึงประเด็นร่วมหรือประเด็นตัดข้ามยุทธศาสตร์และการประสานเชื่อมโยงเป้าหมายของแต่ละแผนแม่บทภายใต้ยุทธศาสตร์ชาติให้มีความสอดคล้องไปในทิศทางเดียวกัน โดยแผนแม่บทภายใต้ยุทธศาสตร์ชาติประกอบด้วย สถานการณ์และแนวโน้มที่เกี่ยวข้องของแผนแม่บท เป้าหมายและตัวชี้วัดในการดำเนินการ ซึ่งแบ่งช่วงเวลาออกเป็น 4 ช่วง ช่วงละ 5 ปี รวมทั้งกำหนดแนวทางการพัฒนา และแผนงาน/โครงการที่สำคัญของแผนแม่บทภายใต้ยุทธศาสตร์ชาติ เพื่อเป็นกรอบในการดำเนินการของหน่วยงานที่เกี่ยวข้องให้บรรลุเป้าหมายการพัฒนาประเทศที่กำหนดไว้ในยุทธศาสตร์ว่า “ประเทศชาติมั่นคง ประชาชนมีความสุข เศรษฐกิจพัฒนาอย่างต่อเนื่อง สังคมเป็นธรรม ฐานทรัพยากรธรรมชาติยั่งยืน” โดยยกระดับศักยภาพของประเทศในหลายมิติ พัฒนาค้นในทุกมิติและในทุกช่วงวัยให้เป็นคนดี เก่ง และมีคุณภาพ สร้างโอกาสและความเสมอภาคทางสังคม สร้างการเติบโตบนคุณภาพชีวิตที่เป็นมิตรกับสิ่งแวดล้อม และมีภาครัฐของประชาชนเพื่อประชาชนและประโยชน์ส่วนรวม โดยแผนแม่บทภายใต้ยุทธศาสตร์ชาติ มีจำนวน 23 ฉบับ ได้แก่

- 1) ความมั่นคง
- 2) การต่างประเทศ
- 3) การเกษตร
- 4) อุตสาหกรรมและบริการแห่งอนาคต
- 5) การท่องเที่ยว
- 6) พื้นที่และเมืองน่าอยู่อัจฉริยะ
- 7) โครงสร้างพื้นฐาน ระบบโลจิสติกส์ และดิจิทัล
- 8) ผู้ประกอบการและวิสาหกิจขนาดกลางและขนาดย่อมยุคใหม่
- 9) เขตเศรษฐกิจพิเศษ
- 10) การปรับเปลี่ยนค่านิยม และวัฒนธรรม
- 11) ศักยภาพคนตลอดช่วงชีวิต
- 12) การพัฒนาการเรียนรู้
- 13) การเสริมสร้างให้คนไทยมีสุขภาพพะวะที่ดี
- 14) ศักยภาพการกีฬา
- 15) พลังทางสังคม
- 16) เศรษฐกิจฐานราก
- 17) ความเสมอภาคและหลักประกันสังคม
- 18) การเติบโตอย่างยั่งยืน
- 19) การบริหารจัดการน้ำทั้งระบบ
- 20) การบริการประชาชนและประสิทธิภาพภาครัฐ
- 21) การต่อต้านการทุจริตและประพฤติมิชอบ
- 22) กฎหมายและกระบวนการยุติธรรม
- 23) การวิจัยและพัฒนานวัตกรรม

<sup>12</sup> สรุปลสาระสำคัญแผนแม่บทภายใต้ยุทธศาสตร์ชาติ (พ.ศ. 2561 – 2580), สำนักงานสภาพัฒนาการเศรษฐกิจและสังคมแห่งชาติ

แผนแม่บทภายใต้ยุทธศาสตร์ชาติทั้ง 23 ฉบับ เป็นการกำหนดประเด็นในลักษณะที่มีการบูรณาการ และเชื่อมโยงระหว่างยุทธศาสตร์ชาติด้านที่เกี่ยวข้อง และประเด็นการพัฒนาจะมีความซ้ำซ้อนกันระหว่าง แผนแม่บทฯ เพื่อให้ส่วนราชการสามารถนำแผนแม่บทฯ ไปใช้ในทางปฏิบัติได้อย่างมีประสิทธิภาพ และ ป้องกันการเกิดความสับสน โดยแผนแม่บทภายใต้ยุทธศาสตร์ชาติเป็นแผนระดับที่ 2 ที่มีความสำคัญในการ เป็นแนวทางการพัฒนาและขับเคลื่อนประเทศเพื่อให้บรรลุเป้าหมายของยุทธศาสตร์ และถ่ายทอดไปสู่ แนวทางในการปฏิบัติในแผนระดับที่ 3 ของหน่วยงาน ตามมติคณะรัฐมนตรีเมื่อวันที่ 4 ธันวาคม 2560

นอกจากนี้ สำนักงานสภาพัฒนาการเศรษฐกิจและสังคมแห่งชาติได้จัดทำห่วงโซ่คุณค่าของ ประเทศไทย<sup>13</sup> (Final Value Chain Thailand) ที่ส่งผลให้บรรลุ 140 เป้าหมายแผนแม่บทย่อย ภายใต้แผน แม่บทภายใต้ยุทธศาสตร์ (ฉบับแก้ไข ปี 2566)

### 2.1.3 แผนการปฏิรูปประเทศ (ฉบับปรับปรุง)<sup>14</sup>

แผนการปฏิรูปประเทศ (ฉบับปรับปรุง) เป็นแผนระดับที่ 2 ตามมติคณะรัฐมนตรี เมื่อวันที่ 4 ธันวาคม 2560 โดยส่งผลกระทบต่อภารกิจของยุทธศาสตร์ชาติ และแผนแม่บทภายใต้ยุทธศาสตร์ ซึ่งทุกหน่วยงานต้องดำเนินการตามกิจกรรมปฏิรูปประเทศที่จะส่งผลให้เกิดการเปลี่ยนแปลงต่อประชาชน อย่างมีนัยสำคัญ (Big Rock) นำไปสู่การปฏิบัติตามหลักความสัมพันธ์เชิงเหตุและผล (Causal Relationship: XYZ) เพื่อให้บรรลุผลสัมฤทธิ์ตามเป้าหมายของยุทธศาสตร์ชาติของแต่ละช่วงเวลา 5 ปี โดยแผนการปฏิรูปประเทศ ฉบับปรับปรุงจะดำเนินการคู่ขนานไปกับเล่มแผนการปฏิรูปประเทศฉบับเดิมที่ประกาศใช้เมื่อเดือนเมษายน 2561 ที่เป็นกิจกรรมในลักษณะภารกิจปกติของหน่วยงาน ซึ่งแผนการปฏิรูปประเทศ ได้แก่ ด้านการเมือง ด้านการ บริหารราชการแผ่นดิน ด้านกฎหมาย ด้านกระบวนการยุติธรรม ด้านเศรษฐกิจ ด้านทรัพยากรธรรมชาติและ สิ่งแวดล้อม ด้านสาธารณสุข ด้านสื่อสารมวลชน เทคโนโลยีสารสนเทศ ด้านสังคม ด้านพลังงาน ด้านการ ป้องกันและปราบปรามการทุจริตและประพฤติมิชอบ ด้านการศึกษา ด้านวัฒนธรรม กีฬา แรงงาน และการ พัฒนาทรัพยากรมนุษย์

### 2.1.4 แผนพัฒนาเศรษฐกิจและสังคมแห่งชาติ ฉบับที่ 13 (พ.ศ. 2566 – 2570)<sup>15</sup>

แผนพัฒนาเศรษฐกิจและสังคมแห่งชาติ ฉบับที่ 13 (พ.ศ. 2566 – 2570) เป็นแผนพัฒนา ฉบับแรกที่เริ่มต้นกระบวนการร่างกรอบแผนแม่บทภายใต้ยุทธศาสตร์ชาติและจะมีผลในการใช้เป็นกรอบ เพื่อกำหนดแผนแม่บทภายใต้ยุทธศาสตร์ชาติ และแผนปฏิบัติการในช่วง 5 ปีที่สองของยุทธศาสตร์ชาติ 20 ปี โดยการกำหนดทิศทางการพัฒนาประเทศในระยะของแผนพัฒนาฯ ได้น้อมนำปรัชญาของเศรษฐกิจพอเพียง มาเป็นหลักในการขับเคลื่อนและวางแผนการพัฒนาประเทศ ไปสู่การบรรลุเป้าหมายในมิติต่าง ๆ ภายใต้ ยุทธศาสตร์ชาติได้อย่างเป็นรูปธรรม ซึ่งการกำหนดทิศทางการพัฒนาประเทศในระยะต่อไป จำเป็นต้องให้ ความสำคัญกับปัจจัยทั้งภายในและภายนอก ตลอดจนผลจากการเปลี่ยนแปลงของปัจจัยที่จะมีอิทธิพลต่อ โครงสร้างและองค์ประกอบของประเทศในทุกมิติ เพื่อนำมาประมวลผลประกอบการกำหนดทิศทางการพัฒนา ประเทศที่ควรจะมีไปในอนาคต บนหลักปรัชญาของเศรษฐกิจพอเพียงที่สอดคล้องกับเป้าหมายการพัฒนา ที่ยั่งยืนของโลก

<sup>13</sup> ห่วงโซ่คุณค่าของประเทศไทย (Value Chain Thailand) (ฉบับแก้ไขปี 2566), สำนักงานสภาพัฒนาการเศรษฐกิจและสังคมแห่งชาติ

<sup>14</sup> แผนการปฏิรูปประเทศ (ฉบับปรับปรุง), สำนักงานสภาพัฒนาการเศรษฐกิจและสังคมแห่งชาติ

<sup>15</sup> แผนพัฒนาเศรษฐกิจและสังคมแห่งชาติ ฉบับที่ 13 (พ.ศ. 2566 – 2570)

แผนพัฒนาฯ ฉบับที่ 13 มีจุดมุ่งหมายเพื่อขับเคลื่อนการพัฒนาประเทศให้สามารถบรรลุผลตามเป้าหมายการพัฒนาในระยะยาวที่กำหนดไว้ในยุทธศาสตร์ชาติ โดยมุ่งหวังให้แผนพัฒนาฯ ฉบับที่ 13 (พ.ศ. 2566 – 2570) ทำหน้าที่เป็นกลไกในการขับเคลื่อนที่มีลำดับความสำคัญสูงต่อการพัฒนาประเทศในระยะ 5 ปี และเพื่อผลักดันให้ประเทศสามารถก้าวข้ามความท้าทายต่าง ๆ เพื่อขับเคลื่อนสู่ความเจริญเติบโตที่ทุกภาคส่วนได้รับประโยชน์อย่างเท่าเทียมกัน โดยมีวัตถุประสงค์เพื่อพลิกโฉมประเทศไทยสู่ “สังคมก้าวหน้า เศรษฐกิจสร้างมูลค่าอย่างยั่งยืน” จึงได้กำหนดเป้าหมายหลัก 5 ประการ ประกอบด้วย

- 1) การปรับโครงสร้างการผลิตสู่เศรษฐกิจฐานนวัตกรรม
- 2) การพัฒนาคนสำหรับโลกยุคใหม่
- 3) การมุ่งสู่สังคมแห่งโอกาสและความเป็นธรรม
- 4) การเปลี่ยนผ่านไปสู่ความยั่งยืน
- 5) การเสริมสร้างความสามารถของประเทศในการรับมือกับความเสี่ยงและการเปลี่ยนแปลงภายใต้บริบทโลกใหม่

ดังนั้น แผนพัฒนาฯ ฉบับที่ 13 จึงได้กำหนดจุดหมายการพัฒนา จำนวน 13 ประการ ที่มีลักษณะเชิงบูรณาการ ซึ่งสามารถนำไปสู่การพัฒนาทั้งในด้านเศรษฐกิจ สังคม ทรัพยากรธรรมชาติและสิ่งแวดล้อมไปพร้อม ๆ กัน ทำให้จุดหมายแต่ละประการสามารถสนับสนุนเป้าหมายหลักได้มากกว่าหนึ่งข้อ โดยจุดหมายทั้ง 13 ประการ แบ่งออกได้เป็น 4 มิติ ดังนี้

1) มิติภาคการผลิตและบริการเป้าหมาย

- จุดหมายที่ 1 ไทยเป็นประเทศชั้นนำด้านสินค้าเกษตรและเกษตรแปรรูปมูลค่าสูง
- จุดหมายที่ 2 ไทยเป็นจุดหมายของการท่องเที่ยวที่เน้นคุณภาพและความยั่งยืน
- จุดหมายที่ 3 ไทยเป็นฐานการผลิตยานยนต์ไฟฟ้าที่สำคัญของโลก
- จุดหมายที่ 4 ไทยเป็นศูนย์กลางทางการแพทย์และสุขภาพมูลค่าสูง
- จุดหมายที่ 5 ไทยเป็นประตูการค้าการลงทุนและยุทธศาสตร์ทางโลจิสติกส์ที่สำคัญของภูมิภาค
- จุดหมายที่ 6 ไทยเป็นศูนย์กลางด้านดิจิทัลและอุตสาหกรรมอิเล็กทรอนิกส์อัจฉริยะของอาเซียน

2) มิติโอกาสและความเสมอภาคทางเศรษฐกิจและสังคม

- จุดหมายที่ 7 ไทยมีวิสาหกิจขนาดกลางและขนาดย่อมที่เข้มแข็ง มีศักยภาพสูง และสามารถแข่งขันได้
- จุดหมายที่ 8 ไทยมีพื้นที่และเมืองอัจฉริยะที่น่าอยู่ ปลอดภัย เติบโตได้อย่างยั่งยืน
- จุดหมายที่ 9 ไทยมีความยากจนข้ามรุ่นลดลง และคนไทยทุกคนมีความคุ้มครองทางสังคมที่เพียงพอ เหมาะสม

3) มิติความยั่งยืนของทรัพยากรธรรมชาติและสิ่งแวดล้อม

- จุดหมายที่ 10 ไทยมีเศรษฐกิจหมุนเวียนและสังคมคาร์บอนต่ำ
- จุดหมายที่ 11 ไทยสามารถลดความเสี่ยงและผลกระทบจากภัยธรรมชาติและ การเปลี่ยนแปลงสภาพภูมิอากาศ

4) มิติปัจจัยผลักดันการพลิกโฉมประเทศ

- จุดหมายที่ 12 ไทยมีกำลังคนสมรรถนะสูง มุ่งเรียนรู้อย่างต่อเนื่อง ตอบโจทย์การพัฒนาแห่งอนาคต
- จุดหมายที่ 13 ไทยมีภาครัฐที่ทันสมัย มีประสิทธิภาพ และตอบโจทย์ประชาชน

### 2.1.5 การพัฒนาที่ยั่งยืน (Sustainable development)<sup>16</sup>

การพัฒนาที่ยั่งยืน คือ แนวทางการพัฒนาที่ตอบสนอง ความต้องการของคนรุ่นปัจจุบัน โดยไม่ลดทอนความสามารถในการตอบสนอง ความต้องการของคนรุ่นหลัง (Brundtland report, 1987) โดยการบรรลุการพัฒนาที่ยั่งยืน มีองค์ประกอบสำคัญ 3 ประการ ได้แก่ การเติบโตทางเศรษฐกิจ (Economic growth) ความครอบคลุมทางสังคม (Social inclusion) และการคุ้มครองสิ่งแวดล้อม (Environmental protection)



ภาพ 4 เป้าหมายการพัฒนาที่ยั่งยืน

ในการประชุมสมัชชาสหประชาชาติสมัยสามัญ ครั้งที่ 70 เมื่อวันที่ 25 กันยายน 2558 ณ สำนักงานใหญ่สหประชาชาติ ประเทศไทยและประเทศสมาชิกสหประชาชาติรวม 193 ประเทศ ร่วมลงนามรับรองวาระการพัฒนาที่ยั่งยืน ค.ศ. 2030 (2030 Agenda for Sustainable Development) ซึ่งเป็นกรอบการพัฒนาของโลกเพื่อร่วมกันบรรลุการพัฒนาทางสังคม เศรษฐกิจ และสิ่งแวดล้อมอย่างยั่งยืน โดยไม่ทิ้งใครไว้ข้างหลัง ภายในปี ค.ศ. 2030 โดยกำหนดให้มีเป้าหมายการพัฒนาที่ยั่งยืนเป็นแนวทางให้แต่ละประเทศดำเนินการร่วมกัน

<sup>16</sup> สำนักงานสภาพัฒนาการเศรษฐกิจและสังคมแห่งชาติ, <https://sdgs.nesdc.go.th/>

เป้าหมายการพัฒนาที่ยั่งยืน 17 เป้าหมาย  
ประกอบไปด้วย 169 เป้าหมายย่อย (SDG Targets)  
ที่มีความเป็นสากล เชื่อมโยงและเกื้อหนุนกัน และ  
กำหนดให้มี 247 ตัวชี้วัด เพื่อใช้ติดตามและประเมิน  
ความก้าวหน้าของการพัฒนา โดยสามารถจัดกลุ่ม  
เป้าหมายการพัฒนาที่ยั่งยืนตามปัจจัยที่เชื่อมโยงกัน  
ใน 5 มิติ (5P) ได้แก่

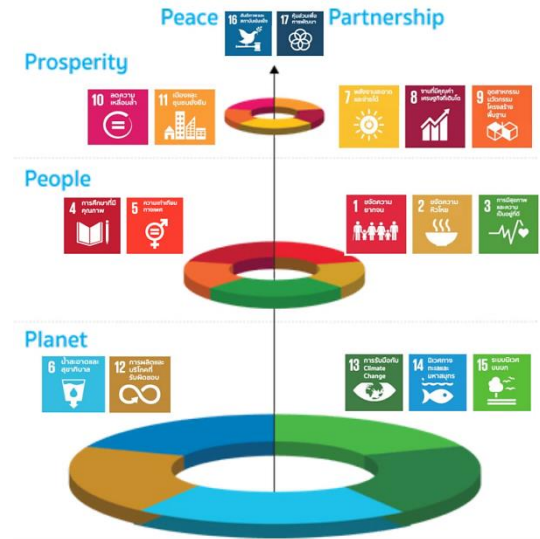

ภาพ 5 การจัดกลุ่มเป้าหมายการพัฒนาที่ยั่งยืนตามปัจจัยที่เชื่อมโยงกันใน 5 มิติ

- 1) การพัฒนาคน (People) ให้ความสำคัญกับการขจัดปัญหาความยากจนและความหิวโหย และลดความเหลื่อมล้ำในสังคม ประกอบด้วย
  - เป้าหมายที่ 1: ขจัดความยากจน
  - เป้าหมายที่ 2: ยุติความหิวโหย บรรลุความมั่นคงทางอาหารและยกระดับโภชนาการสำหรับทุกคนในทุกวัย
  - เป้าหมายที่ 3: สร้างหลักประกันว่าทุกคนมีชีวิตที่มีสุขภาพดีและส่งเสริมสวัสดิภาพสำหรับทุกคนในทุกวัย
  - เป้าหมายที่ 4: สร้างหลักประกันว่าทุกคนมีการศึกษาที่มีคุณภาพอย่างครอบคลุมและเท่าเทียม และสนับสนุนโอกาสในการเรียนรู้ตลอดชีวิต
  - เป้าหมายที่ 5: บรรลุความเท่าเทียมระหว่างเพศ และเสริมสร้างความเข้มแข็งให้แก่สตรีและเด็กหญิง
- 2) สิ่งแวดล้อม (Planet) ให้ความสำคัญกับการปกป้องและรักษาทรัพยากรธรรมชาติและสภาพภูมิอากาศเพื่อพลเมืองโลกรุ่นต่อไป ประกอบด้วย
  - เป้าหมายที่ 7: สร้างหลักประกันให้ทุกคนสามารถเข้าถึงพลังงานสมัยใหม่ที่ยั่งยืนในราคาที่ย่อมเยา
  - เป้าหมายที่ 8: ส่งเสริมการเติบโตทางเศรษฐกิจที่ต่อเนื่อง ครอบคลุม และยั่งยืน การจ้างงานเต็มที่มีผลิตภาพ และการมีงานที่เหมาะสมสำหรับทุกคน
  - เป้าหมายที่ 9: สร้างโครงสร้างพื้นฐานที่มีความทนทาน ส่งเสริมการพัฒนาอุตสาหกรรมที่ครอบคลุมและยั่งยืน และส่งเสริมนวัตกรรม
  - เป้าหมายที่ 10: ลดความไม่เสมอภาคภายในประเทศและระหว่างประเทศ
  - เป้าหมายที่ 11: ทำให้เมืองและการตั้งถิ่นฐานของมนุษย์มีความครอบคลุม ปลอดภัย มีภูมิคุ้มกัน และยั่งยืน
- 3) เศรษฐกิจและความมั่งคั่ง (Prosperity) ส่งเสริมให้ประชาชนมีความเป็นอยู่ที่ดีและสอดคล้องกับธรรมชาติ ประกอบด้วย

เป้าหมายที่ 6: สร้างหลักประกันว่าจะมีการจัดให้มีน้ำและสุขอนามัยสำหรับทุกคนและมีการบริหารจัดการที่ยั่งยืน

เป้าหมายที่ 12: สร้างหลักประกันให้มีรูปแบบการผลิตและการบริโภคที่ยั่งยืน

เป้าหมายที่ 13: เร่งต่อสู้กับการเปลี่ยนแปลงสภาพภูมิอากาศและผลกระทบที่เกิดขึ้น

เป้าหมายที่ 14: อนุรักษ์และใช้ประโยชน์จากมหาสมุทร ทะเล และทรัพยากรทางทะเลอย่างยั่งยืน เพื่อการพัฒนาที่ยั่งยืน

เป้าหมายที่ 15: ปกป้อง ฟื้นฟู และสนับสนุนการใช้ระบบนิเวศบนบกอย่างยั่งยืน จัดการป่าไม้อย่างยั่งยืนต่อสู้การกลายสภาพเป็นทะเลทราย หยุดการเสื่อมโทรมของที่ดินและฟื้นสภาพกลับมาใหม่ และหยุดการสูญเสียความหลากหลายทางชีวภาพ

4) สันติภาพและความยุติธรรม (Peace) ยึดหลักการอยู่ร่วมกันอย่างสันติ มีสังคมที่สงบสุข และไม่แบ่งแยกประกอบด้วย

เป้าหมายที่ 16: ส่งเสริมสังคมที่สงบสุขและครอบคลุมเพื่อการพัฒนาที่ยั่งยืน ให้ทุกคนเข้าถึงความยุติธรรมและสร้างสถาบันที่มีประสิทธิภาพที่รับผิดชอบและครอบคลุมในทุกกระดับ

5) ความเป็นหุ้นส่วนการพัฒนา (Partnership) ความร่วมมือของทุกภาคส่วนในการขับเคลื่อนวาระการพัฒนาที่ยั่งยืน ประกอบด้วย

เป้าหมายที่ 17: เสริมความเข้มแข็งให้แก่กลไกการดำเนินงานและฟื้นฟูสภาพหุ้นส่วนความร่วมมือระดับโลกสำหรับการพัฒนาที่ยั่งยืน

### 2.1.6 แผนพัฒนาภาคใต้ (พ.ศ. 2566 – 2570)<sup>17</sup>

แผนพัฒนาภาคใต้ (พ.ศ. 2566 – 2570) มุ่งสู่การเป็น “แหล่งท่องเที่ยวและบริการที่มีคุณภาพ แหล่งผลิต สินค้าเกษตรปลอดภัยและมูลค่าสูง เชื่อมโยงเศรษฐกิจระหว่างภูมิภาค”

ตัวชี้วัด

- 1) อัตราการขยายตัวผลิตภัณฑ์ ภาคใต้ (ร้อยละ)
- 2) สัมประสิทธิ์ความไม่เสมอภาค (Gini Coefficient) ในการ กระจายรายได้ของภาคใต้

แนวทางการพัฒนา

เพื่อขับเคลื่อนการพัฒนาภาคใต้ให้สอดคล้องและเชื่อมโยงกับแผนแม่บทภายใต้ยุทธศาสตร์ชาติ และแผนพัฒนาฯ ฉบับที่ 13 ที่มุ่งเน้นการพัฒนาและยกระดับการท่องเที่ยวและบริการ และธุรกิจต่อเนื่องด้านการท่องเที่ยว ส่งเสริมการท่องเที่ยวและบริการที่มีมาตรฐานและมีมูลค่าสูง ยกกระดับอุตสาหกรรมบริการแปรรูปสินค้าเกษตรด้วยนวัตกรรมเพื่อสร้าง มูลค่าเพิ่มพัฒนาและส่งเสริมการผลิตและการแปรรูปเพื่อสร้างมูลค่าเพิ่มสินค้าเกษตรหลักของภาค อนุรักษ์ ฟื้นฟู และบริหารจัดการทรัพยากรธรรมชาติและสิ่งแวดล้อมอย่างเป็นระบบ เพื่อเป็นฐานการพัฒนาที่ยั่งยืน พัฒนาพื้นที่เศรษฐกิจพิเศษชายแดนและด่านชายแดนให้เอื้อต่อการค้าการลงทุน และพัฒนาพื้นที่ระเบียงเศรษฐกิจภาคใต้ เพื่อเป็นพื้นที่เศรษฐกิจใหม่และสามารถเชื่อมโยง การค้าการลงทุนกับเขตพัฒนาเศรษฐกิจพิเศษภาคตะวันออก และกลุ่มประเทศ BIMSTEC (จังหวัดชุมพร ระนอง สุราษฎร์ธานี และนครศรีธรรมราช)

<sup>17</sup> เป้าหมายและแนวทางการพัฒนาภาคใต้ หน้า 180 – 182

## 2.1.7 แผนพัฒนากลุ่มจังหวัดภาคใต้ฝั่งอ่าวไทย (ชุมพร นครศรีธรรมราช พัทลุง สุราษฎร์ธานี และสงขลา) ประจำปีงบประมาณ พ.ศ. 2566 – 2570<sup>18</sup>

กลุ่มจังหวัดภาคใต้ฝั่งอ่าวไทย ประกอบด้วย จังหวัดชุมพร จังหวัดนครศรีธรรมราช จังหวัดพัทลุง จังหวัดสุราษฎร์ธานี และจังหวัดสงขลา มีวิสัยทัศน์ของกลุ่มจังหวัดภาคใต้ฝั่งอ่าวไทย “เมืองศูนย์กลาง การเกษตร และพืชเศรษฐกิจของประเทศ ที่เติบโตอย่างมั่นคง บนพื้นฐานของชุมชนเข้มแข็ง และเมืองท่องเที่ยวระดับนานาชาติที่ยั่งยืน”

เป้าประสงค์รวม (Ultimate goals)

- 1) สร้างความมั่นคง มั่งคั่ง แก่เกษตรกร และผู้ประกอบการ และระบบเศรษฐกิจของกลุ่ม จังหวัดด้วยระบบการบริหารจัดการการเกษตร และพืชเศรษฐกิจ (ยางพารา/ปาล์มน้ำมัน) ที่มีประสิทธิภาพ
- 2) ยกกระดับกลุ่มจังหวัดภาคใต้ฝั่งอ่าวไทยให้เป็นแหล่งผลิต แหล่งการค้า แหล่งเรียนรู้ การพัฒนายางพาราและปาล์มน้ำมันของประเทศ
- 3) พัฒนาการท่องเที่ยวของกลุ่มจังหวัด สู่อุตสาหกรรมท่องเที่ยวที่ยั่งยืน
- 4) สร้างและพัฒนากลุ่มจังหวัดให้เป็นพื้นที่สีเขียวที่ยั่งยืน (Green Area)
- 5) จัดระบบโครงสร้างพื้นฐานทางการคมนาคมและสาธารณูปโภค ให้มีศักยภาพในการ รองรับการพัฒนาของกลุ่มจังหวัดในทุกๆ ด้าน

ตำแหน่งการพัฒนา (Positioning)

พัฒนาการท่องเที่ยว การเกษตร อุตสาหกรรมชีวภาพ สู่ผลิตภัณฑ์และบริการที่มีคุณภาพ และมูลค่าสูง อย่างยั่งยืน

ประเด็นการพัฒนากลุ่มจังหวัด

ประเด็นการพัฒนาที่ 1: การพัฒนาการเกษตร (พืช ประมง ปศุสัตว์ สมุนไพร และไม้เศรษฐกิจ)

ประเด็นการพัฒนาที่ 2: การพัฒนาด้านการท่องเที่ยว

ประเด็นการพัฒนาที่ 3: การพัฒนาด้านอุตสาหกรรม การค้า การลงทุน และการค้าระหว่างประเทศ

ประเด็นการพัฒนาที่ 4: การพัฒนาโครงสร้างพื้นฐาน การขนส่งโลจิสติกส์เครือข่าย การสื่อสาร และพลังงาน

ประเด็นการพัฒนาที่ 5: การพัฒนาด้านสังคม และสิ่งแวดล้อม

## 2.1.8 แผนพัฒนาจังหวัดพัทลุง พ.ศ. 2566 – 2570 (ฉบับทบทวน ประจำปีงบประมาณ พ.ศ. 2567)<sup>19</sup>

แผนพัฒนาจังหวัดพัทลุง พ.ศ. 2566 – 2570 (ฉบับทบทวน ประจำปีงบประมาณ พ.ศ. 2568) จัดทำขึ้นเพื่อให้จังหวัดพัทลุงมีทิศทาง การดำเนินงานที่ชัดเจน สอดคล้องเชื่อมโยงกับยุทธศาสตร์ชาติ แผนแม่บท ภายใต้อุทธศาสตร์ชาติ แผนการปฏิรูปประเทศ แผนพัฒนาเศรษฐกิจและสังคมแห่งชาติ นโยบายรัฐบาล แผนรายสาขาต่าง ๆ ข้อเสนอการนายกรัฐมนตรี แผนพัฒนาภาค และบริบทที่เกี่ยวข้อง รวมทั้งใช้เป็นแนวทางในการขับเคลื่อนการดำเนินงาน และการติดตามประเมินผลได้อย่างมีประสิทธิภาพและบรรลุผลสัมฤทธิ์ ซึ่งได้มีการกำหนดเป้าหมายการพัฒนา พันธกิจ ประเด็นการพัฒนา เป้าประสงค์ ตัวชี้วัดความสำเร็จตามเป้าหมาย การพัฒนาและแนวทางการพัฒนาจังหวัด

<sup>18</sup> [https://www.prachinburi.go.th/EP2/planEP2-66-67\(2567\).pdf](https://www.prachinburi.go.th/EP2/planEP2-66-67(2567).pdf) หน้า 107 – 108

<sup>19</sup> [https://www.phatthalung.go.th/2022/files/com\\_news\\_develop/2023-11\\_6ec40d12f7dbecb.pdf](https://www.phatthalung.go.th/2022/files/com_news_develop/2023-11_6ec40d12f7dbecb.pdf) หน้า 83 – 86

เป้าหมายการพัฒนาจังหวัด คือ เมืองแห่งความยั่งยืนด้านเศรษฐกิจ สังคม ความมั่นคง ทรัพยากรธรรมชาติและสิ่งแวดล้อม (Sustainability Phatthalung)

ประเด็นการพัฒนาจังหวัดพัทลุง ได้แก่

- 1) การพัฒนาเศรษฐกิจ มูลค่าสูงที่ยั่งยืนจากฐานการเกษตร อุตสาหกรรมต่อเนื่อง จากการเกษตร และผลิตภัณฑ์ชุมชนและท้องถิ่น
- 2) การพัฒนาการท่องเที่ยว และกีฬาเพื่อสร้างมูลค่าเพิ่มทางเศรษฐกิจ
- 3) การพัฒนาคุณภาพ สังคมแห่งโอกาส เอื้อ อาหาร อยู่เย็นเป็นสุข และความเสมอภาค สู่ เมืองแห่งปัญญา อุดม ด้วยนวัตกรรม และสุขภาวะที่ยั่งยืน
- 4) การจัดการทรัพยากรธรรมชาติเพื่อ เป็นหลักประกันของการเติบโตบนคุณภาพชีวิตที่ เป็นมิตรกับสิ่งแวดล้อมที่ยั่งยืน
- 5) การพัฒนาโครงสร้างพื้นฐาน การคมนาคม และโลจิสติกส์และการบริหารจัดการบ้านเมือง ที่น่าอยู่และทันสมัย เชื่อมโยงภาคใต้ฝั่งอ่าวไทย ภาคใต้ฝั่งอันดามัน จังหวัดชายแดนภาคใต้ และอาเซียนตอนใต้

## 2.2 การวิเคราะห์ประเด็นการพัฒนาจังหวัดภายใต้แผนพัฒนาจังหวัดที่เป็นปัจจุบันที่สอดคล้องกับยุทธศาสตร์และแผนที่เกี่ยวข้องกับการพัฒนาในระดับจังหวัด

สำนักงานสถิติจังหวัดในฐานะฝ่ายเลขานุการคณะกรรมการสถิติระดับจังหวัดได้ดำเนินการหารือร่วมกับสำนักงานจังหวัดเกี่ยวกับการวิเคราะห์ประเด็นการพัฒนาจังหวัดที่สอดคล้องกับยุทธศาสตร์และแผนที่เกี่ยวข้องกับการพัฒนาในระดับจังหวัด สามารถสรุปความสอดคล้องเชื่อมโยงระหว่างประเด็นยุทธศาสตร์การพัฒนาและตัวชี้วัดของจังหวัดพัทลุง กับประเด็นหมุดหมายและตัวชี้วัดตามแผนพัฒนาฯ ฉบับที่ 13 ได้ดังนี้

### 2.2.1 ยุทธศาสตร์ชาติ (พ.ศ. 2561 – 2580) ที่สอดคล้องกับแผนพัฒนาจังหวัดที่เป็นปัจจุบัน

- ยุทธศาสตร์ชาติด้านการสร้างโอกาสและความเสมอภาคทางสังคม  
เป้าหมาย: พื้นที่ภูมิภาคน่าอยู่และมีความสามารถในการแข่งขัน

### 2.2.2 แผนแม่บทภายใต้ยุทธศาสตร์ชาติที่สอดคล้องกับแผนพัฒนาจังหวัดที่เป็นปัจจุบัน

ประเด็นการเกษตร

ตัวชี้วัด: อัตราการขยายตัวของผลิตภัณฑ์มวลรวมในประเทศสาขาเกษตร (ร้อยละต่อปี)

ประเด็นการท่องเที่ยว

- ตัวชี้วัด: - อัตราการขยายตัวของ รายได้จากการ ท่องเที่ยวในเมืองรอง สูงกว่าอัตราการขยายตัวของรายได้จาก การท่องเที่ยวรวมของ ประเทศ (เฉลี่ยร้อยละ)
- อัตราการขยายตัว ของรายได้จากการ ท่องเที่ยวเชิง สร้างสรรค์และ วัฒนธรรม (ร้อยละต่อปี)
  - อัตราการขยายตัวของจำนวนนักท่องเที่ยว ชาวต่างชาติที่เดิน ทางผ่านแดนระหว่าง ประเทศไทยกับ ประเทศสมาชิก อาเซียน (ร้อยละต่อปี)
  - อัตราการขยายตัวของรายได้จากการท่องเที่ยวเชิงสุขภาพ ความงาม และแพทย์แผนไทย (เฉลี่ยร้อยละ)

## ประเด็นพื้นที่และเมืองนำอยู่อัจฉริยะ

ตัวชี้วัด: จำนวนเมืองที่ได้รับ การพัฒนาให้เป็น เมืองอัจฉริยะ (จำนวนเมืองสะสม)

- ประเด็นโครงสร้างพื้นฐาน ระบบโลจิสติกส์ และดิจิทัล  
ตัวชี้วัด: อัตราการเข้าถึงการ บริการอินเทอร์เน็ต ความเร็วสูงต่อ จำนวนประชากร (ร้อยละ ภายในปี 2570/2575/2580)
- ประเด็นการเสริมสร้างให้คนไทยมีสุขภาวะที่ดี  
ตัวชี้วัด: กลุ่มคนเป้าหมายใน ระบบบริหารจัดการ ข้อมูลการพัฒนาคน แบบชี้เป้า ที่ตกมิติ ด้านสุขภาพ ได้รับการดูแล (ร้อยละต่อ ปี)
- พลังทางสังคม  
ตัวชี้วัด: ดัชนีความก้าวหน้าของ คนในมิติการมีส่วนร่วม (ร้อยละต่อปี)
- ประเด็นความเสมอภาคและหลักประกันทางสังคม  
ตัวชี้วัด: คนเปราะบาง ในระบบบริหารจัดการ ข้อมูลการพัฒนาคน แบบชี้เป้า (ร้อยละ ต่อปี)
- ประเด็นการเติบโตอย่างยั่งยืน  
ตัวชี้วัด: สัดส่วนพื้นที่สีเขียวทุกประเภท ได้แก่ พื้นที่เป็นป่าธรรมชาติ พื้นที่ป่าเศรษฐกิจเพื่อ การใช้ประโยชน์ พื้นที่สีเขียวในเมืองและชนบท รวมทั้งป่าในเมืองและชุมชนเพื่อ การเรียนรู้พักผ่อนหย่อนใจ (ร้อยละของพื้นที่ทั้งประเทศ)

### 2.2.3 แผนการปฏิรูปประเทศ 13 ด้าน ที่สอดคล้องกับแผนพัฒนาจังหวัดฉบับปัจจุบัน

- ด้านเศรษฐกิจ  
เป้าหมาย: ยกระดับศักยภาพทางเศรษฐกิจของประเทศ
- ด้านสังคม  
เป้าหมาย: ชุมชนในเขตเมืองมีความเข้มแข็งและมีโอกาสในการเข้าถึงสวัสดิการภาครัฐ อย่างเท่าเทียม อันจะนำไปสู่ความเสมอภาคในสังคม
- ด้านทรัพยากรธรรมชาติและสิ่งแวดล้อม  
เป้าหมาย: สิ่งแวดล้อมได้รับการดูแลรักษาอย่างเป็นระบบและมีประสิทธิภาพเพื่อลดมลพิษ และผลกระทบต่อสุขภาพของประชาชนและระบบนิเวศ/ทรัพยากรธรรมชาติ ได้รับการรักษาและฟื้นฟูให้มีความสมบูรณ์และยั่งยืนเป็นฐานการพัฒนาประเทศ ทั้งทางเศรษฐกิจ สังคม และสิ่งแวดล้อม

### 2.2.4 แผนพัฒนาเศรษฐกิจและสังคมแห่งชาติ ฉบับที่ 13 ที่สอดคล้องกับแผนพัฒนาจังหวัดฉบับปัจจุบัน

- หมายเหตุที่ 1 ไทยเป็นประเทศชั้นนำด้านสินค้าเกษตรและเกษตร แปรรูปมูลค่าสูง
- หมายเหตุที่ 2 ไทยเป็นจุดหมายของการท่องเที่ยวที่เน้นคุณภาพและความยั่งยืน
- หมายเหตุที่ 5 ไทยเป็นประตูการค้าการลงทุนและยุทธศาสตร์ทางโลจิสติกส์ที่สำคัญของภูมิภาค
- หมายเหตุที่ 8 ไทยมีพื้นที่และเมืองอัจฉริยะที่นำอยู่ ปลอดภัย เติบโตได้อย่างยั่งยืน
- หมายเหตุที่ 9 ไทยมีความยากจนข้ามรุ่นลดลง และคนไทยทุกคนมีความคุ้มครองทางสังคม

## ที่เพียงพอ เหมาะสม

### 2.2.5 เป้าหมายการพัฒนาที่ยั่งยืนที่สอดคล้องกับแผนพัฒนาจังหวัดที่เป็นปัจจุบัน

- เป้าหมาย 8 งานที่มีคุณค่าและการเติบโตทางเศรษฐกิจ
  - เป้าประสงค์ 8.1: ทำให้การเติบโตทางเศรษฐกิจต่อหัวประชากรมีความยั่งยืนตามบริบทของประเทศ โดยเฉพาะอย่างยิ่ง ให้ผลิตภัณฑ์มวลรวมในประเทศของประเทศพัฒนาน้อยที่สุด มีการขยายตัวอย่างน้อยร้อยละ 7 ต่อปี
  - เป้าประสงค์ 8.9: ออกแบบและใช้นโยบายเพื่อส่งเสริมการท่องเที่ยวที่ยั่งยืน ซึ่งช่วยสร้างงานและส่งเสริมวัฒนธรรมและผลิตภัณฑ์ท้องถิ่น ภายในปี พ.ศ. 2573
- เป้าหมาย 9 โครงสร้างพื้นฐาน นวัตกรรม และอุตสาหกรรม
  - เป้าประสงค์ 9.2: ส่งเสริมการพัฒนาอุตสาหกรรมที่ครอบคลุมและยั่งยืน และภายในปี พ.ศ. 2573 ให้เพิ่มส่วนแบ่งของภาคอุตสาหกรรมในการจ้างงานและผลิตภัณฑ์มวลรวมของประเทศ โดยให้เป็นไปตามบริบทของประเทศ และให้เพิ่มส่วนแบ่งขึ้นเป็น 2 เท่า ในประเทศพัฒนาน้อยที่สุด
  - เป้าประสงค์ 9.1: พัฒนาโครงสร้างพื้นฐานที่มีคุณภาพ เชื่อถือได้ ยั่งยืนและมีความต้านทาน และยืดหยุ่นต่อการเปลี่ยนแปลง ซึ่งรวมถึงโครงสร้างพื้นฐาน ภูมิภาค และที่ข้ามเขตแดน เพื่อสนับสนุนการพัฒนาทางเศรษฐกิจและความ เป็นอยู่ที่ดีของมนุษย์
- เป้าหมาย 10 ลดความเหลื่อมล้ำ
  - เป้าประสงค์ 10.2: เสริมสร้างศักยภาพและส่งเสริมความครอบคลุมทางสังคม เศรษฐกิจและการเมืองสำหรับทุกคน โดยไม่คำนึงถึงอายุ เพศ ความพิการ เชื้อชาติ ชาติพันธุ์ แหล่งกำเนิด ศาสนา สถานะทางเศรษฐกิจหรืออื่น ๆ ภายในปี พ.ศ. 2573
- เป้าหมาย 15 ระบบนิเวศบนบก
  - เป้าประสงค์ 15.2: ส่งเสริมการดำเนินการบริหารจัดการป่าไม้ทุกประเภทอย่างยั่งยืน หยุดยั้งการตัดไม้ทำลายป่า ป่าที่เสื่อมโทรม และเพิ่มการปลูกป่า และฟื้นฟูป่าทั่วโลกอย่างจริงจัง ภายในปี พ.ศ. 2573

ตาราง 1 ความสอดคล้องระหว่างประเด็นหมุดหมายตามแผนพัฒนาฯ ฉบับที่ 13 กับประเด็นการพัฒนาจังหวัดตามแผนพัฒนาจังหวัด

ประเด็นหมุดหมายตามแผนพัฒนาฯ ฉบับที่ 13	ประเด็นการพัฒนาจังหวัดตามแผนพัฒนาจังหวัด
1. ไทยเป็นประเทศชั้นนำด้านสินค้าเกษตรและเกษตรแปรรูปมูลค่าสูง	1. การพัฒนาเศรษฐกิจ มูลค่าสูงที่ยั่งยืนจากฐานการเกษตร อุตสาหกรรมต่อเนื่อง จากการเกษตรและผลิตภัณฑ์ชุมชนและท้องถิ่น
2. ไทยเป็นจุดหมายของการท่องเที่ยวที่เน้นคุณภาพและความยั่งยืน	2. การพัฒนาการท่องเที่ยว และกีฬาเพื่อสร้างมูลค่าเพิ่มทางเศรษฐกิจ
3. ไทยเป็นฐานการผลิตยานยนต์ไฟฟ้าที่สำคัญของโลก	1. การพัฒนาเศรษฐกิจมูลค่าสูงที่ยั่งยืนจากฐานการเกษตร อุตสาหกรรม ต่อเนื่องจากการเกษตรและผลิตภัณฑ์ชุมชนและท้องถิ่น
4. ไทยเป็นศูนย์กลางทางการแพทย์และสุขภาพมูลค่าสูง	1. การพัฒนาคุณภาพ สังคมแห่งโอกาส เอื้ออาหาร อยู่เย็นเป็นสุข และความเสมอภาค สู่เมืองแห่งปัญญา อุดมด้วยนวัตกรรม และสุขภาวะที่ยั่งยืน
5. ไทยเป็นประตูการค้าการลงทุนและยุทธศาสตร์ทางโลจิสติกส์ที่สำคัญของภูมิภาค	5. การพัฒนาโครงสร้างพื้นฐาน การคมนาคมและโลจิสติกส์และการบริหารจัดการบ้านเมือง ที่น่าอยู่และทันสมัย เชื่อมโยงภาคใต้ฝั่งอ่าวไทย ภาคใต้ฝั่งอันดามัน จังหวัดชายแดนภาคใต้ และอาเซียนตอนใต้
6. ไทยเป็นศูนย์กลางด้านดิจิทัลและอุตสาหกรรมอิเล็กทรอนิกส์อัจฉริยะของอาเซียน	1. การพัฒนาคุณภาพ สังคมแห่งโอกาส เอื้ออาหาร อยู่เย็นเป็นสุข และความเสมอภาค สู่เมืองแห่งปัญญา อุดมด้วยนวัตกรรม และสุขภาวะที่ยั่งยืน
7. ไทยมีวิสาหกิจขนาดกลางและขนาดย่อมที่เข้มแข็ง มีศักยภาพสูง และสามารถแข่งขันได้	1. การพัฒนาเศรษฐกิจมูลค่าสูงที่ยั่งยืนจากฐานการเกษตร อุตสาหกรรม ต่อเนื่องจากการเกษตรและผลิตภัณฑ์ชุมชนและท้องถิ่น
8. ไทยมีพื้นที่และเมืองอัจฉริยะที่น่าอยู่ ปลอดภัย เดิบโตได้อย่างยั่งยืน	4. การจัดการทรัพยากรธรรมชาติเพื่อ เป็นหลักประกันของการเติบโตบนคุณภาพชีวิตที่เป็นมิตรกับสิ่งแวดล้อมที่ยั่งยืน
9. ไทยมีความยากจนข้ามรุ่นลดลง และคนไทยทุกคนมีความคุ้มครองทางสังคมที่เพียงพอ เหมาะสม	3. การพัฒนาคุณภาพ สังคมแห่งโอกาส เอื้ออาหาร อยู่เย็นเป็นสุข และความเสมอภาค สู่เมืองแห่งปัญญา อุดมด้วยนวัตกรรม และสุขภาวะที่ยั่งยืน

ตาราง 1 ความสอดคล้องระหว่างประเด็นหมุดหมายตามแผนพัฒนาฯ ฉบับที่ 13 กับประเด็นการพัฒนา  
จังหวัดตามแผนพัฒนาจังหวัด (ต่อ)

ประเด็นหมุดหมาย ตามแผนพัฒนาฯ ฉบับที่ 13	ประเด็นการพัฒนาจังหวัด ตามแผนพัฒนาจังหวัด
10. ไทยมีเศรษฐกิจหมุนเวียนและสังคมคาร์บอน ต่ำ	1. การพัฒนาเศรษฐกิจมูลค่าสูงที่ยั่งยืนจากฐาน การเกษตร อุตสาหกรรม ต่อเนื่องจาก การเกษตร และผลิตภัณฑ์ชุมชนและท้องถิ่น
11. ไทยสามารถลดความเสี่ยงและผลกระทบจาก ภัยธรรมชาติและการเปลี่ยนแปลงสภาพ ภูมิอากาศ	4. การจัดการทรัพยากรธรรมชาติ เพื่อเป็น หลักประกันของการเติบโต บนคุณภาพชีวิตที่ เป็นมิตรกับสิ่งแวดล้อมที่ยั่งยืน
12. ไทยมีกำลังคนสมรรถนะสูง มุ่งเรียนรู้อย่าง ต่อเนื่อง ตอบโจทย์การพัฒนาแห่งอนาคต	3. การพัฒนาคนคุณภาพ สังคมแห่งโอกาส เอื้อ อาหาร อยู่เย็นเป็นสุข และความเสมอภาค สู่ เมืองแห่งปัญญา อุดม ด้วยนวัตกรรม และ สุขภาวะที่ยั่งยืน
13. ไทยมีภาครัฐที่ทันสมัย มีประสิทธิภาพ และ ตอบโจทย์ประชาชน	3. การพัฒนาคนคุณภาพ สังคมแห่งโอกาส เอื้อ อาหาร อยู่เย็นเป็นสุข และความเสมอภาค สู่ เมืองแห่งปัญญา อุดม ด้วยนวัตกรรม และ สุขภาวะที่ยั่งยืน

ตาราง 2 ความสอดคล้องระหว่างตัวชี้วัดตามแผนพัฒนาฯ ฉบับที่ 13 และตัวชี้วัดตามแผนพัฒนาจังหวัด

ตัวชี้วัดตามแผนพัฒนาฯ ฉบับที่ 13	ตัวชี้วัดตามแผนพัฒนาจังหวัด
1.1 GDP สาขาเกษตรเติบโต ร้อยละ 4.5 ต่อปี	1. อัตราการเปลี่ยนแปลงของผลิตภัณฑ์มวลรวมรวมจังหวัด (GPP) เพิ่มขึ้น
1.2 รายได้สุทธิครัวเรือนเกษตรกร ไม่ต่ำกว่า 537,000 บาทต่อครัวเรือน	2. ร้อยละที่เพิ่มขึ้นของรายได้ภาคเกษตรเพิ่มขึ้น ร้อยละ 1.5 ต่อปี
1.3 พื้นที่ทำเกษตรกรรมยั่งยืนเพิ่มขึ้นเป็น 10 ล้านไร่	3. พื้นที่เกษตรกรรม ยั่งยืนเพิ่มขึ้นร้อยละ 5 ต่อปี
1.4 พื้นที่เพาะปลูกพืชที่ไม่เหมาะสมลดลงร้อยละ 10	4. ร้อยละที่เพิ่มขึ้น ของรายได้ภาค เกษตรเพิ่มขึ้น ร้อยละ 1.5 ต่อปี
1.5 ภาคเกษตรมีผลผลิตภาพการผลิตรวม (TFP) เฉลี่ย ร้อยละ 1.5	5. พื้นที่เกษตรกรรม ยั่งยืนเพิ่มขึ้นร้อยละ 5 ต่อปี
1.6 มีตลาดกลางสินค้าเกษตรภูมิภาค	-
1.7 จำนวนสหกรณ์ภาคเกษตรในชั้นที่ 1 ตามเกณฑ์ การจัดระดับความเข้มแข็งสหกรณ์เพิ่มขึ้น อย่างน้อย ร้อยละ 18	-
1.8 ผู้ประกอบการเกษตรเพิ่มขึ้น (การประเมินของ กษ.) ปีละ 4,000 ราย	-
1.9 จำนวนวิสาหกิจชุมชนในระดับดี ตามเกณฑ์การ จัดระดับความเข้มแข็งวิสาหกิจชุมชนเพิ่มขึ้น อย่างน้อยร้อยละ 5	-
1.10 ระบบชลประทานมีประสิทธิภาพไม่ต่ำกว่า ร้อยละ 75	-
1.11 พื้นที่ป่าไม้เพิ่มขึ้น โดยเป็นป่าไม้ธรรมชาติ ร้อยละ 33 และพื้นที่ป่าเศรษฐกิจเพื่อการใช้ประโยชน์ ร้อยละ 12 ของพื้นที่ประเทศ	6. จำนวนพื้นที่ป่าได้รับการฟื้นฟู และส่งเสริมการ ปลูกต้นไม้ ไม่น้อยกว่า 100 ไร่ /ปี (เฉลี่ย 100 ต้นต่อไร่)
1.12 นักท่องเที่ยวชาวไทยและชาวต่างชาติมีค่าใช้จ่าย ต่อวัน เพิ่มขึ้นเฉลี่ยร้อยละ 10 ต่อปี	-
1.13 รายได้จากการท่องเที่ยวเมืองท่องเที่ยวรองเฉลี่ย ทุกเมืองเพิ่มขึ้นร้อยละ 10 ต่อปี	7. ร้อยละจำนวนรายได้ โดยรวมของจังหวัดจาก การท่องเที่ยวเพิ่มขึ้น (ร้อยละต่อปี
1.14 รายได้จากการท่องเที่ยวเมืองท่องเที่ยวรองเฉลี่ย ทุกเมืองเพิ่มขึ้นร้อยละ 10 ต่อปี (ค่าเฉลี่ย ถ่วง น้ำหนักของเมืองรองทั้งหมด)	8. ร้อยละจำนวนรายได้ โดยรวมของจังหวัดจาก การท่องเที่ยวเพิ่มขึ้น (ร้อยละต่อปี
1.15 ดัชนีการพัฒนามนุษย์ 0.82 ภายในปี 2570	9. สัมประสิทธิ์ความไม่เสมอภาค (Gini Coefficient) ด้านการกระจายรายได้ของ จังหวัดลดลง

นอกจากนี้ฝ่ายเลขานุการคณะกรรมการสถิติระดับจังหวัดได้ประชุมหารือร่วมกับสำนักงานจังหวัดได้สรุปความสอดคล้องเชื่อมโยงระหว่างประเด็นการพัฒนาจังหวัดภายใต้แผนพัฒนาจังหวัดที่เป็นปัจจุบันที่สอดคล้องกับยุทธศาสตร์และแผนที่เกี่ยวข้องกับการพัฒนาในระดับจังหวัด ดังภาคผนวก ก

**ตาราง 3** กรอบแผนพัฒนาภาคใต้ (พ.ศ. 2566 – 2570) แผนพัฒนากลุ่มจังหวัดภาคใต้ฝั่งอ่าวไทย (พ.ศ. 2566 – 2570) ที่สอดคล้องกับแผนพัฒนาจังหวัดพัทลุง พ.ศ. 2566 – 2570 (ฉบับทบทวน ประจำปีงบประมาณ พ.ศ. 2567)

กรอบแผนพัฒนาภาคใต้ (พ.ศ. 2566 – 2570)	แผนพัฒนากลุ่มจังหวัดภาคใต้ฝั่งอ่าวไทย (พ.ศ. 2566 – 2570)	แผนพัฒนาจังหวัดพัทลุง พ.ศ. 2566 – 2570 (ฉบับทบทวน ประจำปีงบประมาณ พ.ศ. 2567)
1) พัฒนาและยกระดับการท่องเที่ยวและบริการ และธุรกิจต่อเนื่องด้านการท่องเที่ยวสู่ การท่องเที่ยวและบริการที่มีมาตรฐานและมีมูลค่าสูง	2) การพัฒนาด้านการท่องเที่ยว	2) การพัฒนาการท่องเที่ยว และกีฬาเพื่อสร้างมูลค่าเพิ่มทางเศรษฐกิจ
2) พัฒนาและยกระดับอุตสาหกรรมการแปรรูปสินค้าเกษตรด้วยนวัตกรรมเพื่อสร้างมูลค่าเพิ่ม	3) การพัฒนาด้านอุตสาหกรรม การค้า การลงทุน การค้าระหว่างประเทศ	1) การพัฒนาเศรษฐกิจ มูลค่าสูงที่ยั่งยืนจากฐานการเกษตร อุตสาหกรรมต่อเนื่อง จาก การเกษตร และผลิตภัณฑ์ชุมชน และท้องถิ่น
3) พัฒนาและส่งเสริมการผลิต และการแปรรูปเพื่อสร้างมูลค่าเพิ่มสินค้าเกษตรหลักของภาค	1) การพัฒนาด้านการเกษตร ด้านพืช ประมง ปศุสัตว์) สมุนไพร และไม้เศรษฐกิจ	1) การพัฒนาเศรษฐกิจ มูลค่าสูงที่ยั่งยืนจากฐานการเกษตร อุตสาหกรรมต่อเนื่อง จาก การเกษตร และผลิตภัณฑ์ชุมชน และท้องถิ่น

ตาราง 3 กรอบแผนพัฒนาภาคใต้ (พ.ศ. 2566 – 2570) แผนพัฒนากลุ่มจังหวัดภาคใต้ฝั่งอ่าวไทย (พ.ศ. 2566 – 2570) ที่สอดคล้องกับแผนพัฒนาจังหวัดพัทลุง พ.ศ. 2566 – 2570 (ฉบับทบทวน ประจำปีงบประมาณ พ.ศ. 2567) (ต่อ)

กรอบแผนพัฒนาภาคใต้ (พ.ศ. 2566 – 2570)	แผนพัฒนากลุ่มจังหวัด ภาคใต้ฝั่งอ่าวไทย (พ.ศ. 2566 – 2570)	แผนพัฒนาจังหวัดพัทลุง พ.ศ. 2566 – 2570 (ฉบับทบทวน ประจำปี งบประมาณ พ.ศ. 2567)
4) อนุรักษ์ ป่าไม้ และบริหารจัดการทรัพยากรธรรมชาติและสิ่งแวดล้อมอย่างเป็นระบบ เพื่อเป็นฐานการพัฒนาที่ยั่งยืน	5) การพัฒนาด้านสังคมและสิ่งแวดล้อม	4) การจัดการทรัพยากรธรรมชาติ เพื่อ เป็นหลักประกันของการเติบโตบนคุณภาพชีวิตที่ เป็นมิตรกับสิ่งแวดล้อมที่ยั่งยืน
5) พัฒนาพื้นที่เศรษฐกิจพิเศษชายแดนและด่านชายแดนให้เอื้อต่อการค้าการลงทุน	4) การพัฒนาโครงสร้างพื้นฐาน การขนส่ง โลจิสติกส์ เครือข่ายการสื่อสาร และพลังงาน	5) การพัฒนาโครงสร้างพื้นฐาน การคมนาคม และโลจิสติกส์และการบริหารการจัดการบ้านเมือง ที่น่าอยู่และทันสมัย เชื่อมโยงภาคใต้ฝั่งอ่าวไทย ภาคใต้ฝั่งอันดามัน จังหวัดชายแดนภาคใต้ และอาเซียนตอนใต้
6) พัฒนาพื้นที่ระเบียงเศรษฐกิจภาคใต้ เพื่อเป็นพื้นที่เศรษฐกิจใหม่และสามารถเชื่อมโยง การค้าการลงทุนกับเขตพัฒนาเศรษฐกิจพิเศษภาคตะวันออก และกลุ่มประเทศ BIMSTEC (จังหวัดชุมพร ระนอง สุราษฎร์ธานี และ นครศรีธรรมราช)	4) การพัฒนาด้านอุตสาหกรรม การค้า การลงทุน การค้าระหว่างประเทศ	3) การพัฒนาคุณภาพ สังคม แห่งโอกาส เอื้อ อาหาร อยู่เย็นเป็นสุข และความเสมอภาค สู่ เมืองแห่งปัญญา อุดม ด้วยนวัตกรรม และสุขภาวะที่ยั่งยืน

แผนระดับ 1

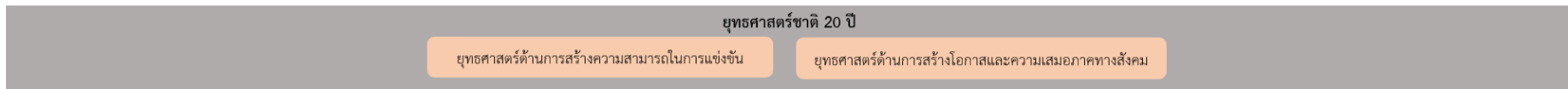

แผนระดับ 2

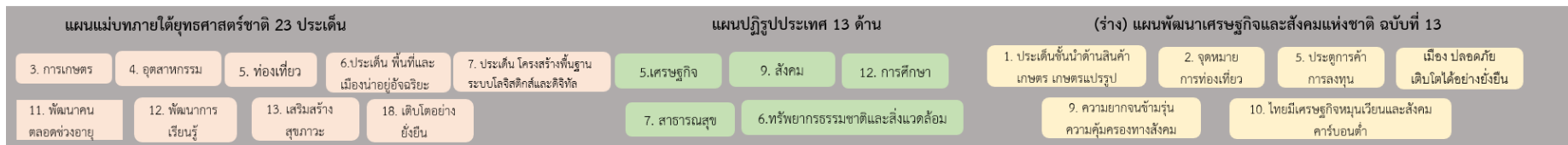

ตัวชี้วัดสากล

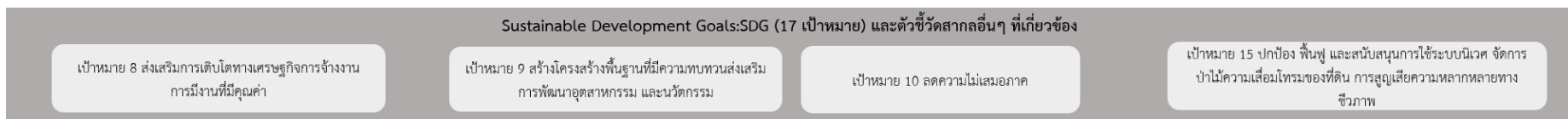

แผนระดับ 3

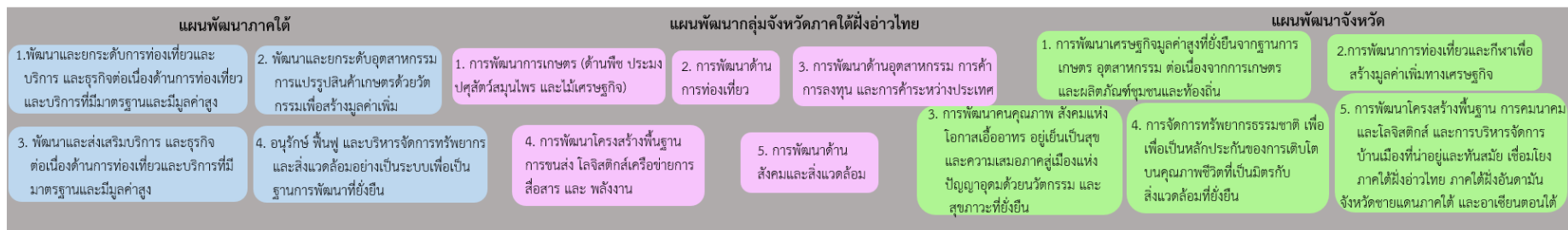

ภาพ 6 การเชื่อมโยงยุทธศาสตร์ระดับประเทศสู่แผนพัฒนาจังหวัดพัทลุง พ.ศ. 2566 – 2570 (ฉบับทบทวน ประจำปีงบประมาณ พ.ศ. 2568)

## 2.3 การวิเคราะห์สถานการณ์ แนวโน้ม การพัฒนาในระดับจังหวัด

การวิเคราะห์สถานการณ์ แนวโน้ม การพัฒนาในระดับจังหวัด โดยศึกษาจากตัวชี้วัดการพัฒนาระดับจังหวัดและกลุ่มจังหวัด<sup>20</sup> ของสำนักงานสภาพัฒนาการเศรษฐกิจและสังคมแห่งชาติที่ดำเนินการตามมติคณะรัฐมนตรีเมื่อวันที่ 30 กันยายน 2558 ที่เห็นชอบให้ส่วนราชการนำตัวชี้วัดการพัฒนาระดับจังหวัดและกลุ่มจังหวัดพิจารณาใช้ประโยชน์ในการกำหนดแผนงานโครงการและงบประมาณลงสู่พื้นที่ เพื่อให้เกิดการบูรณาการในการขับเคลื่อนระหว่างจังหวัด กลุ่มจังหวัด และส่วนราชการ เป็นไปอย่างมีประสิทธิภาพ ซึ่งมีมติคณะรัฐมนตรี เมื่อวันที่ 25 ตุลาคม 2559 เห็นชอบให้กระทรวงมหาดไทย (มท.) มีกลไกการขับเคลื่อนเป้าหมายการพัฒนาที่ยั่งยืนในระดับพื้นที่ และมติคณะรัฐมนตรี เมื่อวันที่ 24 มีนาคม 2563 รับทราบผลการประชุมคณะกรรมการเพื่อการพัฒนาที่ยั่งยืน (กพย.) ครั้งที่ 1/2562 เมื่อวันที่ 19 ธันวาคม 2562 โดยที่ประชุมเห็นชอบหลักการร่างแผนการขับเคลื่อนเป้าหมายการพัฒนาที่ยั่งยืนสำหรับประเทศไทย

แนวคิดการจัดทำตัวชี้วัดการพัฒนาระดับจังหวัดและกลุ่มจังหวัดเป็นการพัฒนาเครื่องมือที่ใช้วัดสถานะการพัฒนาพื้นที่จังหวัดและกลุ่มจังหวัดเชิงเปรียบเทียบ โดยมีเงื่อนไขข้อมูลที่น่ามาจัดทำตัวชี้วัดจะต้องมีการจัดเก็บครอบคลุมทั้ง 76 จังหวัด และจัดเก็บอย่างต่อเนื่องทุกปีหรือปีเว้นปี สำหรับการดำเนินการในปี 2566



ได้นำเป้าหมายการพัฒนาที่ยั่งยืนมาปรับใช้เป็นกรอบในการปรับปรุงตัวชี้วัดการพัฒนาระดับจังหวัด เพื่อให้จังหวัดมีข้อมูลตัวชี้วัดที่สะท้อนระดับการพัฒนาในพื้นที่และสอดคล้องกับเป้าหมายการจัดทำตัวชี้วัด SDGs ในระดับพื้นที่ของประเทศ โดยได้จัดทำข้อมูลเป็นอนุกรมตั้งแต่ปี 2560 - 2564 โดยรายงานตัวชี้วัดการพัฒนาระดับจังหวัดและกลุ่มจังหวัด เดือนกันยายน พ.ศ. 2566 มีการนำเสนอผลการเปรียบเทียบการพัฒนาในระดับภาพรวม ระดับรายตัวชี้วัด และระดับจังหวัดและกลุ่มจังหวัด ในรูปแบบที่ กราฟแท่งเปรียบเทียบ 5 ปี และกราฟใยแมงมุม รวมทั้งตารางข้อมูล เปรียบเทียบ 5 ปี ในแต่ละตัวชี้วัดเทียบกับค่ากลางของประเทศ

โดยที่จังหวัด กลุ่มจังหวัดสามารถใช้ตัวชี้วัดชุดใหม่นี้ เป็นเครื่องมือในการวิเคราะห์เปรียบเทียบผลการพัฒนาและแนวโน้มของประเด็นปัญหาในพื้นที่ได้อย่างต่อเนื่อง และนำไปใช้ประกอบการวางแผนและจัดทำแผนพัฒนาจังหวัดและกลุ่มจังหวัด และกำหนดแผนงานโครงการอย่างสอดคล้อง รวมทั้งส่วนราชการสามารถนำตัวชี้วัดไปใช้ประโยชน์ในการวิเคราะห์และชี้พื้นที่เป้าหมายการพัฒนาในระดับจังหวัดและกลุ่มจังหวัดในส่วนที่เกี่ยวข้องกับภารกิจเพื่อกำหนดโครงการและงบประมาณได้ชัดเจนยิ่งขึ้น

ทั้งนี้ ตัวชี้วัดการพัฒนาระดับจังหวัด (Common Indicators) ชุดใหม่ มีการจัดกลุ่มข้อมูลตัวชี้วัดตามกรอบเป้าหมายการพัฒนาที่ยั่งยืน 5 มิติ ได้แก่ มิติการพัฒนาคคน มิติเศรษฐกิจและความมั่งคั่ง มิติสิ่งแวดล้อม มิติสันติภาพและยุติธรรม และมิติความเป็นหุ้นส่วนการพัฒนา ประกอบด้วยตัวชี้วัดในแต่ละมิติ ดังนี้

<sup>20</sup> [https://www.nesdc.go.th/ewt\\_dl\\_link.php?nid=14282&filename=index](https://www.nesdc.go.th/ewt_dl_link.php?nid=14282&filename=index)

### 1) มิติการพัฒนาคน

- (1.1) สัดส่วนประชากรยากจน (ร้อยละ)
- (1.2) ทารกแรกเกิดที่มีน้ำหนักต่ำกว่าเกณฑ์ (ร้อยละ)
- (1.3) เด็ก 0 – 5 ปีที่มีพัฒนาการสมวัย (ร้อยละ)
- (1.4) อัตราการคลอดมีชีพในหญิงอายุ 15 – 19 ปี (ต่อประชากรหญิงอายุ 15 – 19 ปีพันคน)
- (1.5) ประชากรที่เจ็บป่วยที่เป็นผู้ป่วยใน (ร้อยละ)
- (1.6) อัตราส่วนประชากรต่อแพทย์ (คน/แพทย์)
- (1.7) การเข้าเรียนมัธยมศึกษาตอนปลายและอาชีวศึกษา (ร้อยละ)
- (1.8) จำนวนปีการศึกษาเฉลี่ยประชากรไทยอายุ 15 – 59 ปี (ปี)
- (1.9) คะแนนเฉลี่ยการทดสอบ O – NET ระดับมัธยมศึกษาตอนปลาย (คะแนน)

### 2) มิติเศรษฐกิจและความมั่งคั่ง

- (2.1) อัตราการเปลี่ยนแปลงของรายได้เฉลี่ยของเดือนของครัวเรือนในจังหวัด (ร้อยละ)
- (2.2) อัตราการเปลี่ยนแปลงของผลิตภัณฑ์จังหวัด (ร้อยละ)
- (2.3) มูลค่าผลิตภัณฑ์จังหวัดเฉลี่ยต่อหัว (บาท/คน)
- (2.4) อัตราการขยายตัวรายได้ท่องเที่ยว (ร้อยละ)
- (2.5) อัตราการว่างงาน (ร้อยละ)
- (2.6) อัตราส่วนหนี้เฉลี่ยต่อรายได้เฉลี่ยของครัวเรือน (เท่า)
- (2.7) ผลิตภาพแรงงาน (บาท/คน)
- (2.8) แรงงานที่มีหลักประกันทางสังคม (ร้อยละ)
- (2.9) ครัวเรือนที่มีที่อยู่อาศัยใช้วัสดุคงทนและเป็นของตนเอง (ร้อยละ)
- (2.10) หมู่บ้านที่ถนนสายหลักใช้การได้ตลอดปี (ร้อยละ)
- (2.11) สัมประสิทธิ์ความไม่เสมอภาคของรายได้

### 3) มิติสิ่งแวดล้อม

- (3.1) อัตราการเปลี่ยนแปลงของพื้นที่ป่าไม้ในจังหวัด (ร้อยละ)
- (3.2) สัดส่วนปริมาณขยะที่กำจัดถูกต้องต่อปริมาณขยะที่เกิดขึ้น (ร้อยละ)
- (3.3) ครัวเรือนที่เข้าถึงน้ำประปา (ร้อยละ)
- (3.4) ประชากรที่ประสบภัยพิบัติ (ร้อยละ)
- (3.5) อัตราการร้องเรียนปัญหามลพิษ (เรื่องต่อประชากรแสนคน)

### 4) มิติสันติภาพและยุติธรรม

- (4.1) การแจ้งความคดี ชีวิต ร่างกาย เพศ และคดีประทุษร้ายต่อทรัพย์สิน (รายต่อประชากรแสนคน)
- (4.2) จำนวนผู้ต้องหาคดียาเสพติด (ต่อแสนคน)
- (4.3) จำนวนผู้เข้ารับการรักษาพยาบาล (ต่อแสนคน)
- (4.4) จำนวนเจ้าหน้าที่ตำรวจ (ต่อแสนคน)
- (4.5) การฆ่าตัวตายสำเร็จ (รายต่อประชากรแสนคน)

## 5) มิติความเป็นหุ้นส่วนการพัฒนา

- (5.1) ประชากรที่เข้าถึงอินเทอร์เน็ต (ร้อยละ)
- (5.2) ภาษีที่ท้องถิ่นจัดเก็บได้ต่อรายได้รวมที่ไม่รวมเงินอุดหนุนและเงินอุดหนุนเฉพาะกิจ (ร้อยละ)
- (5.3) ความสามารถในการเบิกจ่ายงบประมาณของจังหวัด (ร้อยละ)
- (5.4) จำนวนองค์กรชุมชน (แห่งต่อประชากรแสนคน)

จากรายงานตัวชี้วัดการพัฒนาในระดับจังหวัดและกลุ่มจังหวัด เดือนกันยายน พ.ศ. 2566 ของสำนักงานสภาพัฒนาการเศรษฐกิจและสังคมแห่งชาติ (ภาคผนวก ข) สามารถวิเคราะห์ค่าดัชนีการพัฒนาจังหวัด<sup>21</sup> ในแต่ละมิติ เพื่อจัดลำดับความสำคัญในการพัฒนา (Priority) โดยใช้วิธีการเปรียบเทียบค่าดัชนีระหว่างจังหวัดและการเปรียบเทียบค่าดัชนีระหว่างปี ได้ดังนี้

### 1. การเปรียบเทียบค่าดัชนีระหว่างจังหวัด

การเปรียบเทียบค่าดัชนีระหว่างจังหวัด เป็นการเปรียบเทียบค่าดัชนีระหว่างค่ากลางของประเทศ<sup>22</sup> ปี 2564 กับค่าดัชนีจังหวัดพัทลุง พบว่า ดัชนีรวมการพัฒนาจังหวัดพัทลุง มีค่าเท่ากับ 49.30 ซึ่งต่ำกว่าค่ากลางของประเทศ (50.23) เมื่อพิจารณาแต่ละมิติการพัฒนา พบว่า ดัชนีด้านการพัฒนาคน ดัชนีด้านสิ่งแวดล้อม ดัชนีด้านสันติภาพและยุติธรรม มีค่าต่ำกว่าค่ากลางของประเทศ ส่วนดัชนีด้านเศรษฐกิจและความมั่งคั่ง และดัชนีด้านความเป็นหุ้นส่วนพัฒนา มีค่าสูงกว่าค่ากลางของประเทศ ดังภาพ 7

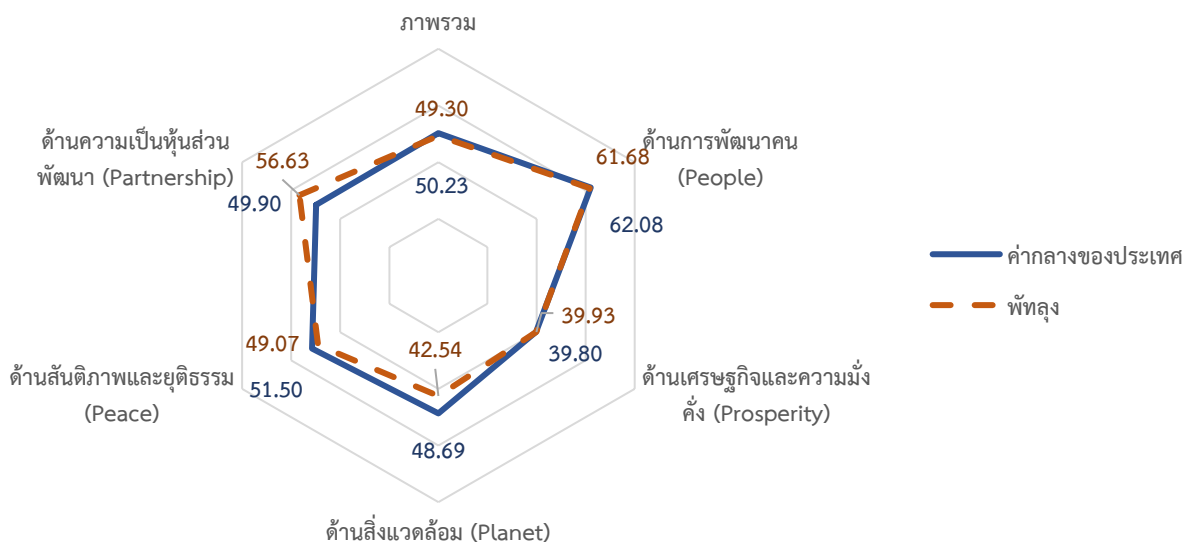

ภาพ 7 การเปรียบเทียบค่าดัชนีระหว่างจังหวัดในปี 2564

<sup>21</sup> การคำนวณดัชนีการพัฒนาจังหวัด โดย *ดัชนีย่อย* คำนวณจากค่าเฉลี่ยเลขคณิต (Arithmetic Mean) จากข้อมูลตัวชี้วัดในแต่ละมิติ *ดัชนีรวม* คำนวณจากค่าเฉลี่ยแบบเรขาคณิต (Geometric Mean) จากดัชนีย่อยทั้ง 5 ด้าน

<sup>22</sup> ค่ากลางของประเทศ คำนวณจากค่ามัธยฐาน (Median) ของดัชนีผสม (Composite Index) ค่าดัชนีรวม หรือดัชนีย่อยในแต่ละมิติ

ตาราง 4 การเปรียบเทียบค่าดัชนีระหว่างจังหวัดในปี 2564

มิติการพัฒนา	ค่ากลางของประเทศ	ค่าดัชนีจังหวัด	ผลการเปรียบเทียบ
ภาพรวมของจังหวัดพัทลุง	50.23	49.30	ต่ำกว่าค่ากลางของประเทศ
1. ด้านการพัฒนาคน	62.08	61.68	ต่ำกว่าค่ากลางของประเทศ
2. ด้านเศรษฐกิจและความมั่งคั่ง	39.80	39.93	สูงกว่าค่ากลางของประเทศ
3. ด้านสิ่งแวดล้อม	48.69	42.54	ต่ำกว่าค่ากลางของประเทศ
4. ด้านสันติภาพและยุติธรรม	51.50	49.07	ต่ำกว่าค่ากลางของประเทศ
5. ด้านความเป็นหุ้นส่วนพัฒนา	49.90	56.63	สูงกว่าค่ากลางของประเทศ

## 2. การเปรียบเทียบค่าดัชนีระหว่างปี

การเปรียบเทียบค่าดัชนีระหว่างปี เป็นการเปรียบเทียบค่าดัชนีของจังหวัดพัทลุง ระหว่างปี 2564 และปี 2563 พบว่า ดัชนีรวมการพัฒนาจังหวัดพัทลุง ปี 2564 มีค่าเท่ากับ 49.30 ซึ่งสูงกว่าปี 2563 (47.33) เมื่อพิจารณาแต่ละมิติการพัฒนา พบว่า ค่าดัชนีในปี 2564 ด้านเศรษฐกิจและความมั่งคั่ง ดัชนีด้านสิ่งแวดล้อม และด้านความเป็นหุ้นส่วนพัฒนา มีค่าสูงกว่าปี 2563 ส่วนดัชนีด้านการพัฒนาคน และดัชนีด้านสันติภาพและยุติธรรม มีค่าต่ำกว่าปี 2563 ดังภาพ 8

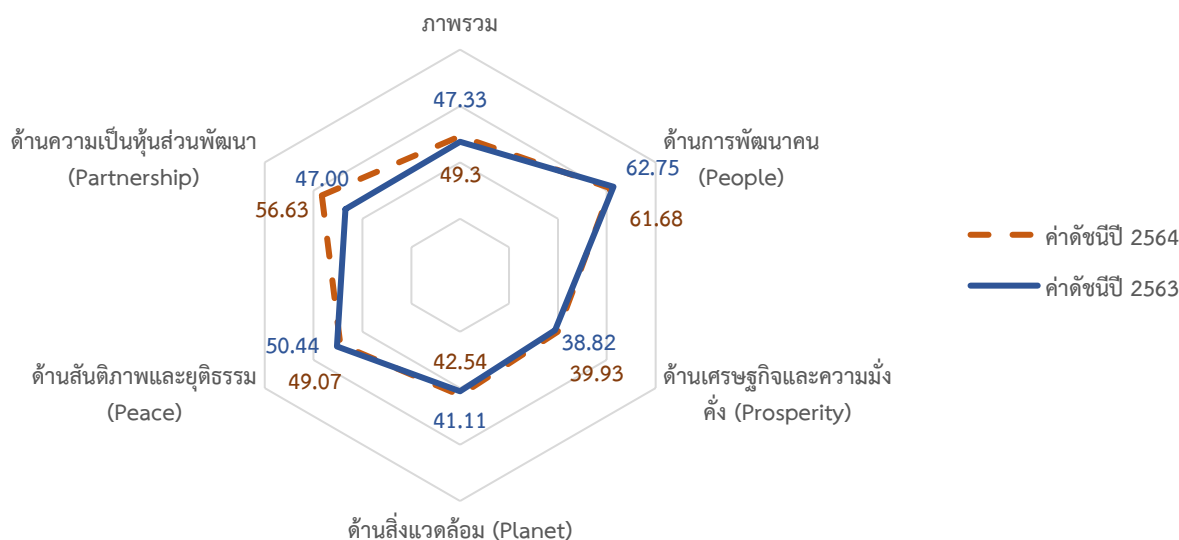

ภาพ 8 การเปรียบเทียบค่าดัชนีระหว่างปี 2563 และ 2564

ตาราง 5 การเปรียบเทียบค่าดัชนีระหว่างปี 2563 – 2564

มิติการพัฒนา	ค่าดัชนีปี 2563	ค่าดัชนีปี 2564	ผลการเปรียบเทียบ
ภาพรวมของจังหวัดพัทลุง	47.33	49.30	สูงกว่าปีที่ผ่านมา
1. ด้านการพัฒนาคน	62.75	61.68	ต่ำกว่าปีที่ผ่านมา
2. ด้านเศรษฐกิจและความมั่งคั่ง	38.82	39.93	สูงกว่าปีที่ผ่านมา
3. ด้านสิ่งแวดล้อม	41.11	42.54	สูงกว่าปีที่ผ่านมา
4. ด้านสันติภาพและยุติธรรม	50.44	49.07	ต่ำกว่าปีที่ผ่านมา
5. ด้านความเป็นหุ้นส่วนพัฒนา	47.00	56.63	สูงกว่าปีที่ผ่านมา

จากการเปรียบเทียบค่าดัชนีระหว่างจังหวัดและการเปรียบเทียบค่าดัชนีระหว่างปีของจังหวัดพัทลุง สามารถวิเคราะห์ลำดับความสำคัญของมิติการพัฒนาจังหวัด ดังภาพ 9 มีรายละเอียดดังนี้

- 1) มิติที่ควรพัฒนาเป็นลำดับที่ 1 หมายถึง ค่าดัชนีของจังหวัดต่ำกว่าค่ากลางของประเทศ และต่ำกว่าปีที่ผ่านมา ได้แก่ ด้านการพัฒนาคน ด้านสันติภาพและยุติธรรม
- 2) มิติที่ควรพัฒนาเป็นลำดับที่ 2 หมายถึง ค่าดัชนีของจังหวัดต่ำกว่าค่ากลางของประเทศ แต่สูงกว่าปีที่ผ่านมา ได้แก่ ด้านสิ่งแวดล้อม
- 3) มิติที่ควรพัฒนาเป็นลำดับที่ 3 หมายถึง ค่าดัชนีของจังหวัดสูงกว่าค่ากลางของประเทศ และสูงกว่าปีที่ผ่านมา ได้แก่ ด้านเศรษฐกิจและความมั่งคั่ง ด้านความเป็นหุ้นส่วนพัฒนา



ภาพ 9 การวิเคราะห์ลำดับความสำคัญของมิติการพัฒนาจังหวัด

เมื่อพิจารณาค่าดัชนีของตัวชี้วัดในแต่ละมิติ ประกอบด้วย ดัชนีรวมการพัฒนาจังหวัด มิติการพัฒนาคน มิติเศรษฐกิจและความมั่งคั่ง มิติสิ่งแวดล้อม มิติสันติภาพและยุติธรรม และมิติความเป็นหุ้นส่วนพัฒนา มีรายละเอียดดังนี้

### 1. ดัชนีรวมการพัฒนาจังหวัด

ดัชนีรวมการพัฒนาจังหวัดพัทลุง ต่ำกว่าค่ากลางของประเทศ แต่สูงกว่าปีที่ผ่านมา โดยการเปรียบเทียบค่าดัชนีระหว่างจังหวัด ปี 2564 ดัชนีรวมการพัฒนาจังหวัดพัทลุง เท่ากับ 49.30 ซึ่งต่ำกว่าค่ากลางของประเทศ (50.23) และการเปรียบเทียบค่าดัชนีระหว่างปี 2564 และปี 2563 ดัชนีรวมการพัฒนาจังหวัดพัทลุง ปี 2564 (49.30) ซึ่งสูงกว่าปี 2563 (47.33) ดังภาพ 10

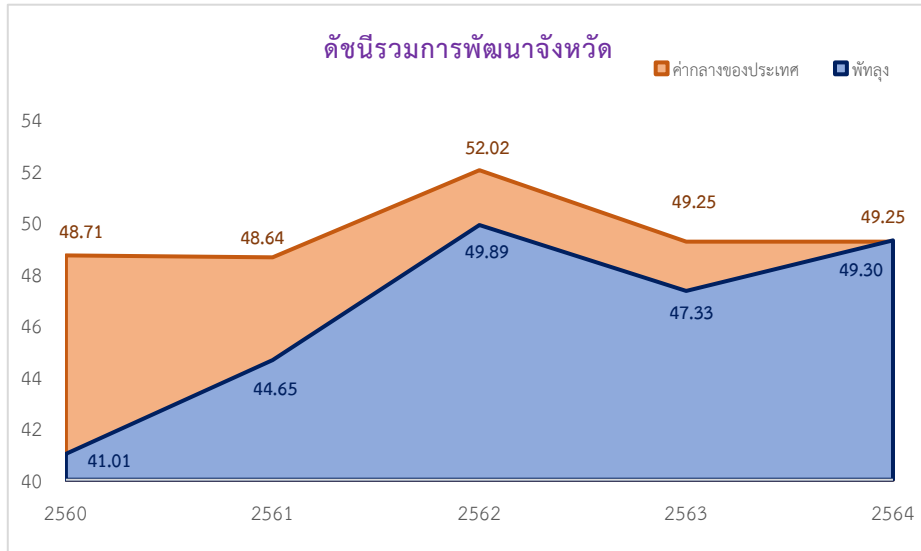

ภาพ 10 ดัชนีการพัฒนาภาพรวมของจังหวัดพัทลุงเทียบกับค่ากลางประเทศปี 2560 – 2564

### 2. ดัชนีด้านการพัฒนาคน

ดัชนีด้านการพัฒนาคนจังหวัดพัทลุง ต่ำกว่าค่ากลางของประเทศ และต่ำกว่าปีที่ผ่านมา โดยการเปรียบเทียบค่าดัชนีระหว่างจังหวัด ปี 2564 ด้านการพัฒนาคนของจังหวัดพัทลุง เท่ากับ 61.68 ซึ่งต่ำกว่าค่ากลางของประเทศ (62.08) และการเปรียบเทียบค่าดัชนีระหว่างปี ด้านการพัฒนาคนของจังหวัดพัทลุง ปี 2564 (61.68) มีค่าต่ำกว่า ปี 2563 (62.75) ดังภาพ 11

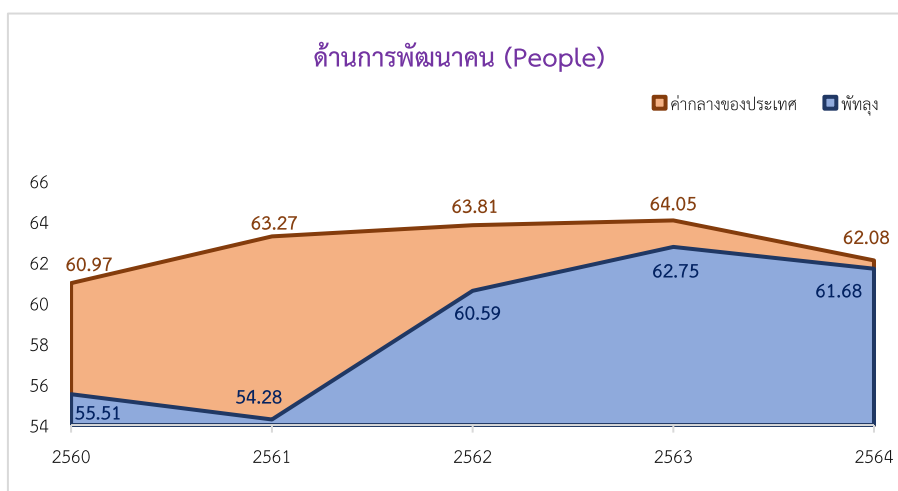

ภาพ 11 ดัชนีด้านการพัฒนาคนของจังหวัดพัทลุงเทียบกับค่ากลางประเทศปี 2560 – 2564

จากผลการวิเคราะห์การเปรียบเทียบค่าดัชนีระหว่างจังหวัดและการเปรียบเทียบค่าดัชนีระหว่างปีด้านการพัฒนาคนจังหวัดพัทลุง พบว่า ดัชนีด้านการพัฒนาคนมีค่าต่ำกว่าค่ากลางของประเทศ และต่ำกว่าปีที่ผ่านมา จึงควรให้ความสำคัญในการพัฒนาตัวชี้วัดในมิติการพัฒนาก่อนเป็นลำดับแรก ทั้งนี้ดัชนีด้านการพัฒนาคน ประกอบด้วยตัวชี้วัด 9 ตัวชี้วัด โดยแบ่งตัวชี้วัดออกเป็น 2 กลุ่ม คือ

1. ตัวชี้วัดที่ต้องพัฒนา คือ ค่าตัวชี้วัดของจังหวัดพัทลุง ที่มีค่าสูงกว่าค่ากลางของประเทศสำหรับตัวชี้วัดที่มีการผกผันข้อมูล<sup>23</sup> และค่าตัวชี้วัดของจังหวัดพัทลุงที่มีค่าต่ำกว่าค่ากลางของประเทศสำหรับตัวชี้วัดที่แปรผันตามข้อมูล<sup>24</sup>

2. ตัวชี้วัดที่มีการพัฒนาที่ดี คือ ค่าตัวชี้วัดของจังหวัดพัทลุงที่มีค่าต่ำกว่าค่ากลางของประเทศสำหรับตัวชี้วัดที่มีการผกผันข้อมูล และค่าตัวชี้วัดของจังหวัดพัทลุงที่มีค่าสูงกว่าค่ากลางของประเทศสำหรับตัวชี้วัดที่แปรผันตามข้อมูล

การนำเสนอค่าดัชนีของตัวชี้วัดในแต่ละมิติ มีลักษณะเป็นแผนภูมิมาตรวัด (Gauge chart) เป็นแผนภูมิที่แสดงข้อมูลค่าดัชนีของตัวชี้วัดเปรียบเทียบกับค่ากลางของประเทศ มีลักษณะเป็นแผนภูมิครึ่งวงกลม (ครึ่งบน) จะแสดงค่าดัชนีของตัวชี้วัดในช่องว่างภายในครึ่งวงกลม โดยจะมีเข็มที่ชี้ไปยังตำแหน่งค่าดัชนีของตัวชี้วัดนั้นๆ และมีค่ากลางของประเทศอยู่กึ่งกลางของกราฟ พื้นสีในกราฟประกอบด้วย 2 สี คือ แดงและเขียว ซึ่งมีการแปรความหมายตามการแปรผันของข้อมูล ดังนี้

1. เข็มชี้เตอร์ชี้ในพื้นที่สีแดง หมายถึง ตัวชี้วัดนั้นต้องพัฒนา
2. เข็มชี้เตอร์ชี้ในพื้นที่สีเขียว หมายถึง ตัวชี้วัดนั้นมีการพัฒนาที่ดี

ตาราง 6 ตัวชี้วัดที่ต้องพัฒนาและตัวชี้วัดที่มีการพัฒนาที่ดีของดัชนีด้านการพัฒนาคน

ตัวชี้วัด	ค่าดัชนี
<b>1. ตัวชี้วัดที่ต้องพัฒนา (5 ตัวชี้วัด)</b>	
<b>1.1 ตัวชี้วัดที่มีการผกผันข้อมูล (4 ตัวชี้วัด)</b>	
PP_01 สัดส่วนประชากรยากจน	

<sup>23</sup> ตัวชี้วัดที่มีการผกผันข้อมูล หรือตัวชี้วัดเชิงลบ (Negative indicators) คือ ตัวแปรที่ยิ่งมีค่าสูง จะยิ่งไม่ดี

<sup>24</sup> ตัวชี้วัดที่แปรผันตามข้อมูล หรือตัวชี้วัดเชิงบวก (Positive indicators) คือ ตัวแปรที่ยิ่งมีค่าสูง จะยิ่งดี

ตาราง 6 ตัวชี้วัดที่ต้องพัฒนาและตัวชี้วัดที่มีการพัฒนาที่ดีของดัชนีด้านการพัฒนาคน (ต่อ)

ตัวชี้วัด	ค่าดัชนี
PP_02 ทารกแรกเกิดที่มีน้ำหนักต่ำกว่าเกณฑ์	
PP_05 ประชากรที่เจ็บป่วยที่เป็นผู้ป่วยใน	
PP_06 อัตราส่วนประชากรต่อแพทย์	
<b>1.2 ตัวชี้วัดที่แปรผันตามข้อมูล (1 ตัวชี้วัด)</b>	
PP_07 การเข้าเรียนมัธยมศึกษาตอนปลายและอาชีวศึกษา	

ตาราง 6 ตัวชี้วัดที่ต้องพัฒนาและตัวชี้วัดที่มีการพัฒนาที่ดีของดัชนีด้านการพัฒนาคน (ต่อ)

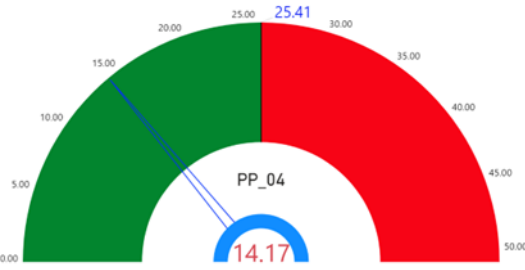
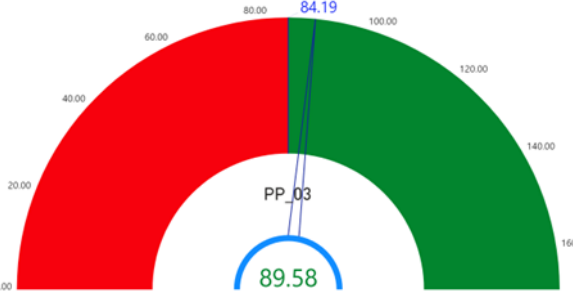
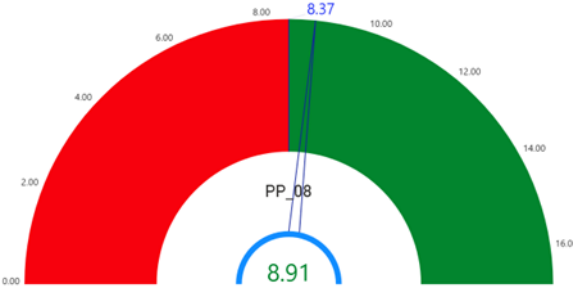
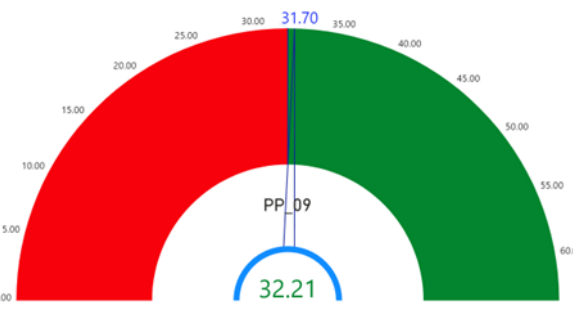
ตัวชี้วัด	ค่าดัชนี
2. ตัวชี้วัดที่มีการพัฒนาที่ดี (4 ตัวชี้วัด)	
2.1 ตัวชี้วัดที่มีการผูกพันข้อมูล (1 ตัวชี้วัด)	
PP_04 อัตราการคลอดมีชีพในหญิงอายุ 15-19 ปี	
2.2 ตัวชี้วัดที่แปรผันตามข้อมูล (3 ตัวชี้วัด)	
PP_03 เด็ก 0-5 ปีที่มีพัฒนาการสมวัย	
PP_08 จำนวนปีการศึกษาเฉลี่ยประชากรไทยอายุ 15-59 ปี	
PP_09 คะแนนเฉลี่ยการทดสอบ O-NET ระดับมัธยมศึกษาตอนปลาย	

### 3. ด้านเศรษฐกิจและความมั่งคั่ง

การเปรียบเทียบค่าดัชนีระหว่างจังหวัด ปี 2564 ด้านเศรษฐกิจและความมั่งคั่งของจังหวัดพัทลุง เท่ากับ 39.93 ซึ่งต่ำกว่าค่ากลางของประเทศ (39.80) และการเปรียบเทียบค่าดัชนีระหว่างปี ด้านเศรษฐกิจและความมั่งคั่งของจังหวัดพัทลุง ปี 2564 (39.93) มีค่าสูงกว่า ปี 2563 (38.82) ดังภาพ 12

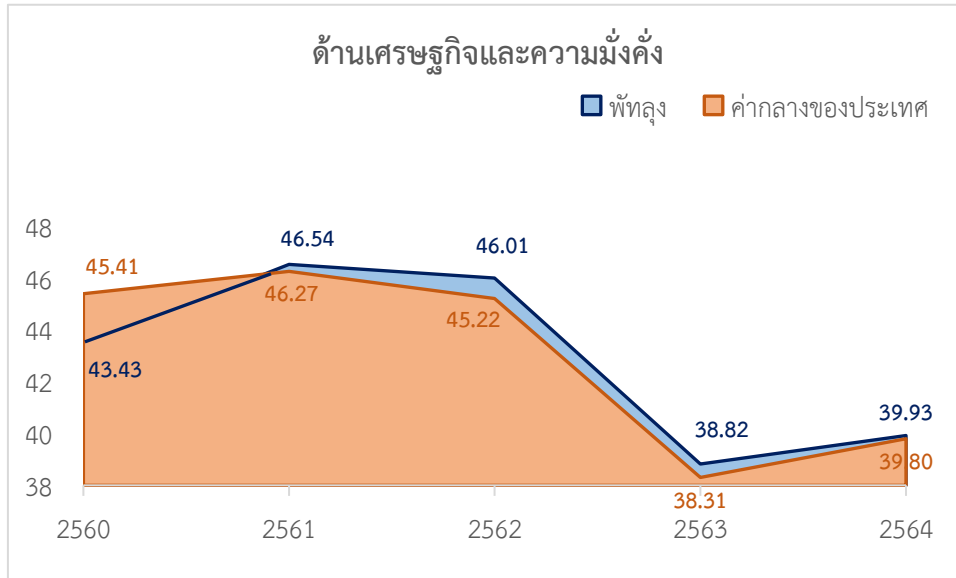

ภาพ 12 ดัชนีการพัฒนาด้านเศรษฐกิจและความมั่งคั่งของจังหวัดพัทลุงเทียบกับค่ากลางประเทศปี 2560 – 2564

จากผลการวิเคราะห์การเปรียบเทียบค่าดัชนีระหว่างจังหวัดและการเปรียบเทียบค่าดัชนีระหว่างปี ด้านเศรษฐกิจและความมั่งคั่งของจังหวัดพัทลุง พบว่า มีค่าต่ำกว่าค่ากลางของประเทศ แต่สูงกว่าปีที่ผ่านมาเล็กน้อย จึงควรให้ความสำคัญในการพัฒนาตัวชี้วัดในมิติการพัฒนาด้านเศรษฐกิจและความมั่งคั่งเป็นลำดับต่อไป ทั้งนี้ดัชนีด้านเศรษฐกิจและความมั่งคั่ง ประกอบด้วยตัวชี้วัด 11 ตัวชี้วัด แบ่งตามตัวชี้วัดที่ต้องพัฒนา และตัวชี้วัดที่มีการพัฒนาที่ดี มีรายละเอียดดังนี้

ตาราง 7 ตัวชี้วัดที่ต้องพัฒนาและตัวชี้วัดที่มีการพัฒนาที่ดีของดัชนีด้านเศรษฐกิจและความมั่งคั่ง

ตัวชี้วัด	ค่าดัชนี
1. ตัวชี้วัดที่ต้องพัฒนา (5 ตัวชี้วัด)	
1.1 ตัวชี้วัดที่มีการผูกพันข้อมูล (1 ตัวชี้วัด)	
PT_11 สัมประสิทธิ์ความไม่เสมอภาคของรายได้	
1.2 ตัวชี้วัดที่แปรผันตามข้อมูล (4 ตัวชี้วัด)	

ตัวชี้วัด	ค่าดัชนี
PT_03 มูลค่าผลิตภัณฑ์จังหวัดเฉลี่ยต่อหัว	<p>113,247.00</p> <p>PT_03</p> <p>81,529.00</p>
PT_04 อัตราการขยายตัวรายได้ท่องเที่ยว	<p>-53.90</p> <p>PT_04</p> <p>-65.29</p>
PT_07 ผลิตภาพแรงงาน	<p>118,741.00</p> <p>PT_07</p> <p>69,089.00</p>
PT_08 แรงงานที่มีหลักประกันทางสังคม	<p>31.00</p> <p>PT_08</p> <p>24.64</p>
2. ตัวชี้วัดที่มีการพัฒนาที่ดี (6 ตัวชี้วัด)	
2.1 ตัวชี้วัดที่มีการผกผันข้อมูล (2 ตัวชี้วัด)	

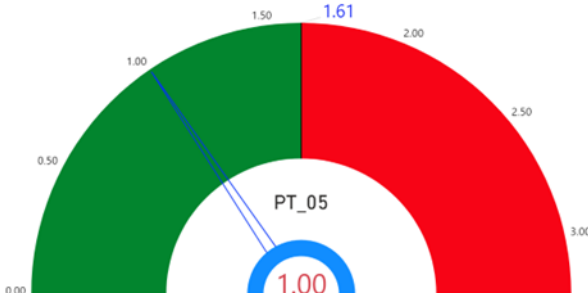
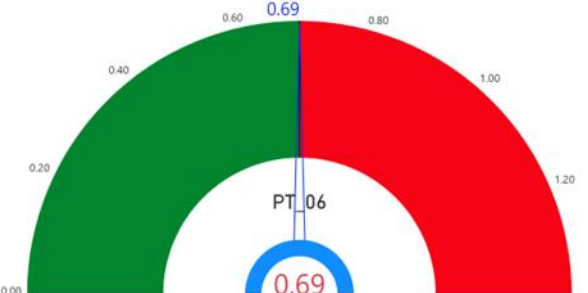
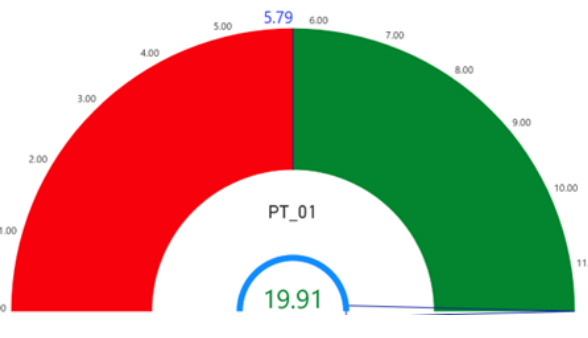
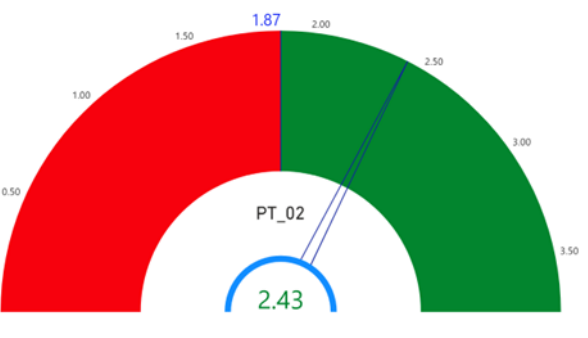
ตัวชี้วัด	ค่าดัชนี
PT_05 อัตราการว่างงาน	
PT_06 อัตราส่วนหนี้เฉลี่ยต่อรายได้เฉลี่ยของครัวเรือน	
2.2 ตัวชี้วัดที่แปรผันตามข้อมูล (4 ตัวชี้วัด)	
PT_01 อัตราการเปลี่ยนแปลงของรายได้เฉลี่ยของเดือนของครัวเรือนในจังหวัด	
PT_02 อัตราการเปลี่ยนแปลงของผลิตภัณฑ์จังหวัด	

ตัวชี้วัด	ค่าดัชนี
PT_09 คริวเรือนที่มีที่อยู่อาศัยใช้วัสดุคงทนและเป็นของตนเอง	
PT_10 หมู่บ้านที่ถนนสายหลักใช้การได้ตลอดปี	

#### 4. ด้านสิ่งแวดล้อม

การเปรียบเทียบค่าดัชนีระหว่างจังหวัด ปี 2564 ด้านสิ่งแวดล้อมของจังหวัดพัทลุง เท่ากับ 42.54 ซึ่งต่ำกว่าค่ากลางของประเทศ (48.69) และการเปรียบเทียบค่าดัชนีระหว่างปี ด้านสิ่งแวดล้อมของจังหวัดพัทลุง ปี 2564 (42.54) มีค่าสูงกว่า ปี 2563 (41.11) ดังภาพ 13

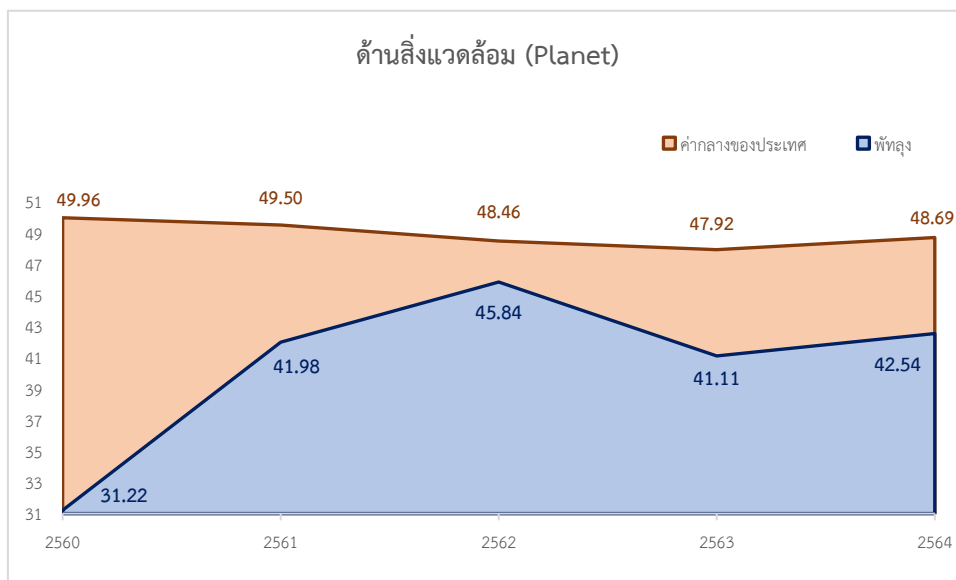

ภาพ 13 ดัชนีด้านพัฒนาด้านสิ่งแวดล้อมของจังหวัดพัทลุงเทียบกับค่ากลางประเทศปี 2560 – 2564

จากผลการวิเคราะห์การเปรียบเทียบค่าดัชนีระหว่างจังหวัดและการเปรียบเทียบค่าดัชนีระหว่างปี ด้านสิ่งแวดล้อมของจังหวัดพัทลุง พบว่า ค่าดัชนีด้านสิ่งแวดล้อมมีค่าสูงกว่าค่ากลางของประเทศ แต่ต่ำกว่าปีที่ผ่านมา จึงควรให้ความสำคัญในการพัฒนาตัวชี้วัดในมิติการพัฒนาสิ่งแวดล้อมเป็นลำดับต่อไป ทั้งนี้ ดัชนี

ด้านสิ่งแวดล้อมประกอบด้วยตัวชี้วัด 5 ตัวชี้วัด แบ่งตามตัวชี้วัดที่ต้องพัฒนาและตัวชี้วัดที่มีการพัฒนาที่ดี มีรายละเอียดดังนี้

**ตาราง 8** ตัวชี้วัดที่ต้องพัฒนาและตัวชี้วัดที่มีการพัฒนาที่ดีของดัชนีด้านพัฒนาด้านสิ่งแวดล้อม

ตัวชี้วัด	ค่าดัชนี
1. ตัวชี้วัดที่ต้องพัฒนา (3 ตัวชี้วัด)	
1.1 ตัวชี้วัดที่มีการผูกผันข้อมูล (1 ตัวชี้วัด)	
PN_04 ประชากรที่ประสบภัยพิบัติ	
1.2 ตัวชี้วัดที่แปรผันตามข้อมูล (2 ตัวชี้วัด)	
PN_02 สัดส่วนปริมาณขยะที่กำจัดถูกต้องต่อปริมาณขยะที่เกิดขึ้น	
PN_03 ครวเรือนที่เข้าถึงน้ำประปา	
2. ตัวชี้วัดที่มีการพัฒนาที่ดี (2 ตัวชี้วัด)	
2.1 ตัวชี้วัดที่มีการผูกผันข้อมูล (1 ตัวชี้วัด)	
PN_05 อัตราการร้องเรียนปัญหามลพิษ	

ตัวชี้วัด	ค่าดัชนี
2.2 ตัวชี้วัดที่มีการผันตามข้อมูล (1 ตัวชี้วัด)	
PN_01 อัตราการเปลี่ยนแปลงของพื้นที่ป่าไม้ในจังหวัด	

### 5. ด้านสันติภาพและยุติธรรม

การเปรียบเทียบค่าดัชนีระหว่างจังหวัด ปี 2564 ด้านสันติภาพและยุติธรรมของจังหวัดพัทลุง เท่ากับ 49.07 ซึ่งต่ำกว่าค่ากลางของประเทศ (51.50) และการเปรียบเทียบค่าดัชนีระหว่างปี ด้านสันติภาพและยุติธรรมของจังหวัดพัทลุง ปี 2564 (49.07) มีค่าต่ำกว่า ปี 2563 (50.44) ดังภาพ 14

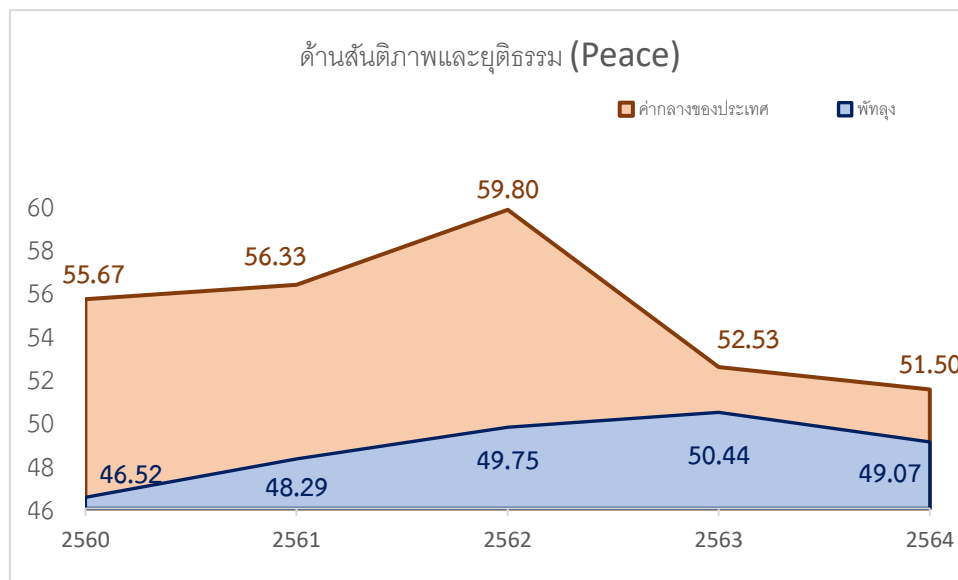

ภาพ 14 ดัชนีการพัฒนาด้านสันติภาพและยุติธรรมของจังหวัดพัทลุงเทียบกับค่ากลางประเทศปี 2560 – 2564

จากผลการวิเคราะห์การเปรียบเทียบค่าดัชนีระหว่างจังหวัดและการเปรียบเทียบค่าดัชนีระหว่างปี ด้านสันติภาพและยุติธรรมของจังหวัดพัทลุง พบว่า ค่าดัชนีด้านสันติภาพและยุติธรรมของจังหวัดพัทลุง มีค่าสูงกว่าค่ากลางของประเทศ แต่ต่ำกว่าปีที่ผ่านมา จึงควรให้ความสำคัญในการพัฒนาตัวชี้วัดในมิติการพัฒนาด้านสันติภาพและยุติธรรมเป็นลำดับต่อไป ทั้งนี้ ดัชนีการพัฒนาด้านสันติภาพและยุติธรรมประกอบด้วย ตัวชี้วัด 5 ตัวชี้วัด แบ่งตามตัวชี้วัดที่ต้องพัฒนาและตัวชี้วัดที่มีการพัฒนาที่ดี มีรายละเอียดดังนี้

ตาราง 9 ตัวชี้วัดที่ต้องพัฒนาและตัวชี้วัดที่มีการพัฒนาที่ดีของดัชนีด้านสันติภาพและยุติธรรม

ตัวชี้วัด	ค่าดัชนี
1. ตัวชี้วัดที่ต้องพัฒนา (3 ตัวชี้วัด)	
1.1 ตัวชี้วัดที่มีการผูกผันข้อมูล (2 ตัวชี้วัด)	
PC_01 การแจ้งความคดี ชีวิต ร่างกาย เพศ และ คดีประทุษร้ายต่อทรัพย์	
PC_05 การฆ่าตัวตายสำเร็จ	
1.2 ตัวชี้วัดที่แปรผันตามข้อมูล (1 ตัวชี้วัด)	
PC_03 จำนวนผู้เข้ารับการรักษาพยาบาล	
2. ตัวชี้วัดที่มีการพัฒนาที่ดี (2 ตัวชี้วัด)	
2.1 ตัวชี้วัดที่มีการผูกผันข้อมูล (1 ตัวชี้วัด)	
PC_02 จำนวนผู้ต้องหาคดียาเสพติด	
2.2 ตัวชี้วัดที่แปรผันตามข้อมูล (1 ตัวชี้วัด)	

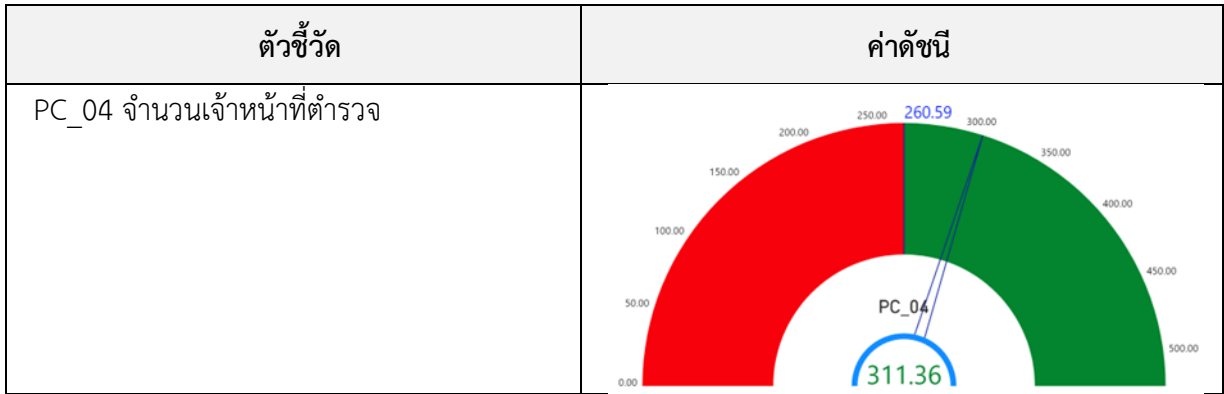

## 6. ด้านความเป็นหุ้นส่วนพัฒนา

การเปรียบเทียบค่าดัชนีระหว่างจังหวัด ปี 2564 ด้านความเป็นหุ้นส่วนพัฒนา ของจังหวัดพัทลุง เท่ากับ 56.63 ซึ่งสูงกว่าค่ากลางของประเทศ (49.90) และการเปรียบเทียบค่าดัชนีระหว่างปี ด้านความเป็นหุ้นส่วนพัฒนา ของจังหวัดพัทลุง ปี 2564 (56.63) มีค่าสูงกว่า ปี 2563 (47.00) ดังภาพ 15

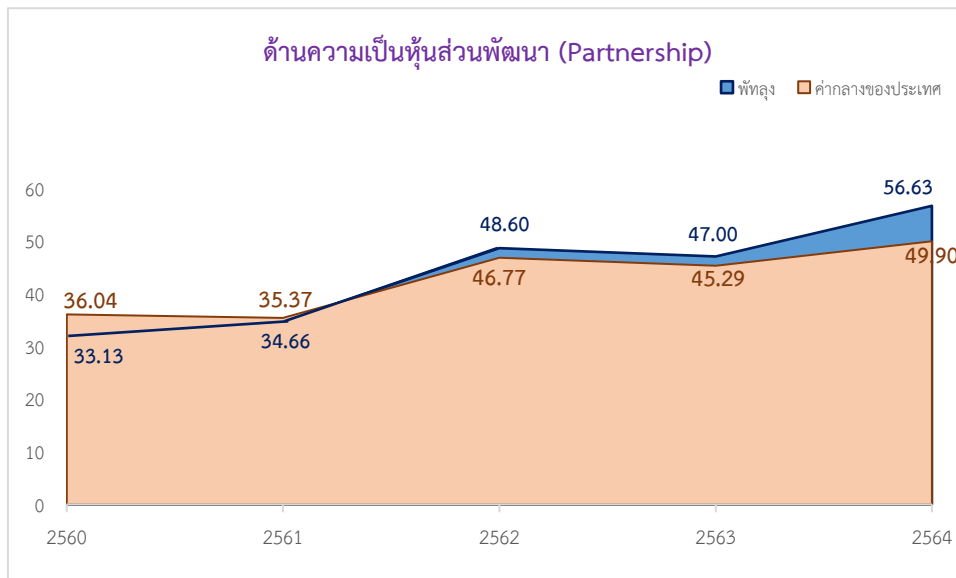

ภาพ 15 ดัชนีการพัฒนาด้านความเป็นหุ้นส่วนพัฒนาของจังหวัดพัทลุงเทียบกับค่ากลางประเทศปี 2560 – 2564

จากผลการวิเคราะห์การเปรียบเทียบค่าดัชนีระหว่างจังหวัดและการเปรียบเทียบค่าดัชนีระหว่างปี ด้านความเป็นหุ้นส่วนพัฒนาของจังหวัดพัทลุง พบว่ามีค่าสูงกว่าค่ากลางของประเทศ และสูงกว่าปีที่ผ่านมา จึงควรให้ความสำคัญในการพัฒนาตัวชี้วัดในมิติการพัฒนาด้านความเป็นหุ้นส่วนพัฒนาเป็นลำดับสุดท้าย ทั้งนี้ ดัชนีด้านความเป็นหุ้นส่วนพัฒนาประกอบด้วยตัวชี้วัด 4 ตัวชี้วัด แบ่งตามตัวชี้วัดที่ต้องพัฒนาและตัวชี้วัดที่มีการพัฒนาที่ดี มีรายละเอียดดังนี้

ตาราง 10 ตัวชี้วัดที่ต้องพัฒนาและตัวชี้วัดที่มีการพัฒนาที่ดีของดัชนีด้านความเป็นหุ้นส่วนพัฒนา

ตัวชี้วัด	ค่าดัชนี
1. ตัวชี้วัดที่ต้องพัฒนา (1 ตัวชี้วัด)	
ตัวชี้วัดที่แปรผันตามข้อมูล (1 ตัวชี้วัด)	
PS_01 ประชากรที่เข้าถึงอินเทอร์เน็ต	<p>PS_01</p> <p>83.07</p> <p>80.36</p>
2. ตัวชี้วัดที่มีการพัฒนาที่ดี (3 ตัวชี้วัด)	
ตัวชี้วัดที่แปรผันตามข้อมูล (3 ตัวชี้วัด)	
PS_02 ภาษีที่ท้องถิ่นจัดเก็บได้ต่อรายได้รวมที่ไม่รวมเงินอุดหนุนและเงินอุดหนุนเฉพาะกิจ	<p>PS_02</p> <p>8.29</p> <p>16.06</p>
PS_03 ความสามารถในการเบิกจ่ายงบประมาณของจังหวัด	<p>PS_03</p> <p>69.82</p> <p>78.47</p>
PS_04 จำนวนองค์กรชุมชน	<p>PS_04</p> <p>298.92</p> <p>309.07</p>

ดังนั้น การวิเคราะห์ตัวชี้วัดการพัฒนาจังหวัดพัทลุง สรุปได้ว่า ต้องให้ความสำคัญกับ มิติการพัฒนาคนเป็นอันดับแรก ได้แก่ ด้านการฝากครรภ์และการบำรุงครรภ์ในหญิงตั้งครรภ์เพื่อให้ทารกแรกเกิดมีน้ำหนักตามเกณฑ์ที่กำหนด การตั้งครรภ์คลอดบุตรในหญิงอายุ 15-19 ปี การเจ็บป่วยหนักของประชาชนจนโรงพยาบาลต้องรับเข้าเป็นผู้ป่วยใน โอกาสการเรียนรู้ต่อหลังจากจบการศึกษาระดับมัธยมศึกษาตอนต้นเข้าสู่ระดับมัธยมศึกษาตอนปลายและอาชีวศึกษา รวมทั้งสนับสนุนให้ประชาชนให้ความสำคัญกับการศึกษา กระตุ้นให้เกิดการศึกษาต่อในระดับที่สูงที่สุดที่สามารถทำได้เป็นลำดับแรก จากนั้นจึงพัฒนาตัวชี้วัดด้านเศรษฐกิจและความมั่งคั่งเป็นลำดับที่ 2 มิติสิ่งแวดล้อมและมิติสันติภาพและยุติธรรมเป็นลำดับที่ 3 และมิติความเป็นหุ้นส่วนพัฒนาเป็นลำดับสุดท้าย ผลการวิเคราะห์ตัวชี้วัดการพัฒนาจังหวัดพัทลุง โดยใช้วิธีการเปรียบเทียบค่าดัชนีระหว่างจังหวัดและการเปรียบเทียบค่าดัชนีระหว่างปี เพื่อวิเคราะห์ลำดับความสำคัญในการพัฒนาของ 34 ตัวชี้วัด สรุปได้ดังนี้

**ตาราง 11** ลำดับความสำคัญของมิติการพัฒนาจังหวัดพัทลุง

ลำดับความสำคัญ	ตัวชี้วัด	การพัฒนา
1	มิติการพัฒนาคคน (ต่ำกว่าค่ากลาง,ต่ำกว่าปีที่ผ่านมา)	
	PP_01 สัดส่วนประชากรยากจน	ต้องพัฒนา
	PP_02 ทารกแรกเกิดที่มีน้ำหนักต่ำกว่าเกณฑ์	ต้องพัฒนา
	PP_05 ประชากรที่เจ็บป่วยที่เป็นผู้ป่วยใน	ต้องพัฒนา
	PP_06 อัตราส่วนประชากรต่อแพทย์	ต้องพัฒนา
	PP_07 การเข้าเรียนมัธยมศึกษาตอนปลายและอาชีวศึกษา	ต้องพัฒนา
	PP_03 เด็ก 0-5 ปีที่มีพัฒนาการสมวัย	มีการพัฒนาที่ดี
	PP_04 อัตราการคลอดมีชีพในหญิงอายุ 15-19 ปี	มีการพัฒนาที่ดี
	PP_08 จำนวนปีการศึกษาเฉลี่ยประชากรไทยอายุ 15-59 ปี	มีการพัฒนาที่ดี
	PP_09 คะแนนเฉลี่ยการทดสอบ O-NET ระดับมัธยมศึกษาตอนปลาย	มีการพัฒนาที่ดี
1	มิติสันติภาพและยุติธรรม (สูงกว่าค่ากลาง,ต่ำกว่าปีที่ผ่านมา)	
	PC_01 การแจ้งความคดี ชีวิต ร่างกาย เพศ และคดีประทุษร้ายต่อทรัพย์สิน	ต้องพัฒนา
	PC_03 จำนวนผู้เข้ารับการรักษาพยาบาล	ต้องพัฒนา
	PC_05 การฆ่าตัวตายสำเร็จ	ต้องพัฒนา
	PC_02 จำนวนผู้ต้องหาคดียาเสพติด	มีการพัฒนาที่ดี
	PC_04 จำนวนเจ้าหน้าที่ตำรวจ	มีการพัฒนาที่ดี

ลำดับ ความสำคัญ	ตัวชี้วัด	การพัฒนา
2	มิติสิ่งแวดล้อม (สูงกว่าค่ากลาง,ต่ำกว่าปีที่ผ่านมา)	
	PN_02 สัดส่วนปริมาณขยะที่กำจัดถูกต้องต่อปริมาณขยะที่เกิดขึ้น	ต้องพัฒนา
	PN_03 คริวเรือนที่เข้าถึงน้ำประปา	ต้องพัฒนา
	PN_04 ประชากรที่ประสบภัยพิบัติ	ต้องพัฒนา
	PN_01 อัตราการเปลี่ยนแปลงของพื้นที่ป่าไม้ในจังหวัด	มีการพัฒนาที่ดี
	PN_05 อัตราการร้องเรียนปัญหามลพิษ	มีการพัฒนาที่ดี
3	มิติเศรษฐกิจและความมั่งคั่ง (ต่ำกว่าค่ากลาง,สูงกว่าปีที่ผ่านมา)	
	PT_03 มูลค่าผลิตภัณฑ์จังหวัดเฉลี่ยต่อหัว	ต้องพัฒนา
	PT_04 อัตราการขยายตัวรายได้ท่องเที่ยว	ต้องพัฒนา
	PT_07 ผลิตภาพแรงงาน	ต้องพัฒนา
	PT_08 แรงงานที่มีหลักประกันทางสังคม	ต้องพัฒนา
	PT_11 สัมประสิทธิ์ความไม่เสมอภาคของรายได้	ต้องพัฒนา
	PT_01 อัตราการเปลี่ยนแปลงของรายได้เฉลี่ยของเดือนของครัวเรือนในจังหวัด	มีการพัฒนาที่ดี
	PT_02 อัตราการเปลี่ยนแปลงของผลิตภัณฑ์จังหวัด	มีการพัฒนาที่ดี
	PT_05 อัตราการว่างงาน	มีการพัฒนาที่ดี
	PT_06 อัตราส่วนหนี้เฉลี่ยต่อรายได้เฉลี่ยของครัวเรือน	มีการพัฒนาที่ดี
	PT_09 ครัวเรือนที่มีที่อยู่อาศัยใช้วัสดุคงทนและเป็นของตนเอง	มีการพัฒนาที่ดี
	PT_10 หมู่บ้านที่ถนนสายหลักใช้การได้ตลอดปี	มีการพัฒนาที่ดี
3	มิติความเป็นหุ้นส่วนพัฒนา (สูงกว่าค่ากลาง,สูงกว่าปีที่ผ่านมา)	
	PS_01 ประชากรที่เข้าถึงอินเทอร์เน็ต	ต้องพัฒนา
	PS_02 ภาษีที่ท้องถิ่นจัดเก็บได้ต่อรายได้รวมที่ไม่รวมเงินอุดหนุนและเงินอุดหนุนเฉพาะกิจ	มีการพัฒนาที่ดี
	PS_03 ความสามารถในการเบิกจ่ายงบประมาณของจังหวัด	มีการพัฒนาที่ดี
	PS_04 จำนวนองค์กรชุมชน	มีการพัฒนาที่ดี

## บัญชีสถิติทางการที่เกี่ยวข้องกับการพัฒนาในระดับจังหวัด

บัญชีสถิติทางการที่เกี่ยวข้องกับการพัฒนาในระดับจังหวัด คือ บัญชีสถิติทางการจังหวัดพัทลุง ประกอบด้วย

- 3.1 บัญชีสถิติทางการตามประเด็นการพัฒนาจังหวัด
- 3.2 บัญชีสถิติทางการตามตัวชี้วัดการพัฒนาจังหวัด

บัญชีสถิติทางการที่เกี่ยวข้องกับการพัฒนาในระดับจังหวัดจะประกอบด้วยชุดข้อมูลต่าง ๆ ที่สำคัญและจำเป็น ได้แก่ ชุดข้อมูลตามแผนพัฒนาจังหวัดฉบับปัจจุบัน นโยบายของผู้บริหารในจังหวัด ประเด็นสำคัญในพื้นที่ ตัวชี้วัดการพัฒนาระดับจังหวัดของสำนักงานสภาพัฒนาการเศรษฐกิจและสังคมแห่งชาติ (กันยายน 2566) เป้าหมายการพัฒนาที่ยั่งยืน เป็นต้น ซึ่งจังหวัดพัทลุงมีบัญชีสถิติทางการที่เกี่ยวข้องกับการพัฒนาในระดับจังหวัด ดังนี้

### 3.1 บัญชีสถิติทางการตามประเด็นการพัฒนาจังหวัด

บัญชีสถิติทางการตามประเด็นการพัฒนาจังหวัด แสดงรายการสถิติทางการที่สำคัญและจำเป็นในการกำหนดนโยบาย ติดตาม และประเมินผลการดำเนินงานในระดับจังหวัด มีความสอดคล้องตามประเด็นการพัฒนาจังหวัดในแผนพัฒนาจังหวัดฉบับปัจจุบัน ซึ่งได้มีการทบทวนทุกปี เพื่อให้มีรายสถิติทางการที่ทันสมัยและสามารถตอบสนองสถานการณ์การพัฒนาจังหวัดได้อย่างตรงเป้าหมาย วัตถุประสงค์ และตัวชี้วัดของแผนพัฒนาจังหวัด โดยประกอบด้วย

- ห่วงโซ่คุณค่า (VC)
- ปัจจัยแห่งความสำเร็จ (CSF)
- ตัวชี้วัด
- Official Statistics Identification (OS ID)
- รายการสถิติทางการ
- สถานะความพร้อมเผยแพร่ (Tier)
- หน่วยงานเจ้าของข้อมูล
- ระดับหน่วยงานเจ้าของข้อมูล
- หมายเหตุ

ในการจัดทำบัญชีสถิติทางการตามประเด็นการพัฒนาจังหวัดจะใช้ห่วงโซ่คุณค่าของประเทศไทย 140 เป้าหมายแผนแม่บทย่อย ภายใต้แผนแม่บทภายใต้ยุทธศาสตร์ชาติ (23 ประเด็น) เป็นกรอบในการวิเคราะห์ห่วงโซ่คุณค่าของประเด็นการพัฒนาจังหวัด เพื่อกำหนดรายการสถิติทางการที่สอดคล้องตามห่วงโซ่คุณค่าดังกล่าว ทำให้ได้บัญชีสถิติทางการที่สอดคล้องตามประเด็นการพัฒนาจังหวัด

- 3.1.1 บัญชีสถิติทางการที่สอดคล้องตามประเด็นพัฒนาที่ 1 การพัฒนาเศรษฐกิจมูลค่าสูงที่ยั่งยืน จากฐานการเกษตรอุตสาหกรรมเนื่องจากการเกษตรและผลิตภัณฑ์ชุมชนและท้องถิ่น

## วัตถุประสงค์

1. เพื่อเสริมสร้างความเป็นเลิศของจังหวัดในการเป็นเมืองเศรษฐกิจสร้างคุณค่าจากการเกษตรของประเทศไทย ที่มีศักยภาพในระดับนานาชาติ ที่มีผลผลิตทางการเกษตรที่มีคุณภาพ มาตรฐานและปลอดภัยและเป็นต้นแบบเมืองเกษตรอินทรีย์ระดับประเทศและกำลังคนทางการเกษตรของจังหวัด สถาบันการเกษตร ของจังหวัด ให้มีความเข้มแข็งเป็นเกษตรกรรุ่นใหม่ (Smart Farmer) ที่มีความเชี่ยวชาญทางการเกษตรในการ ทำการเกษตรอย่างชาญฉลาด และแข่งขันได้ มีคุณภาพชีวิตที่ดีขึ้น
2. เพื่อพัฒนาจังหวัดให้มีความมั่นคงทางอาหารให้มีความสมบูรณ์และมีคุณภาพ ตั้งแต่ระดับครัวเรือน ชุมชน หมู่บ้าน ให้มีแหล่งอาหารของตนเอง
3. เพื่อพัฒนาจังหวัดให้มีความมั่นคงทางอาหารให้มีความสมบูรณ์และมีคุณภาพ ตั้งแต่ระดับครัวเรือน ชุมชน หมู่บ้าน ให้มีแหล่งอาหารของตนเอง
4. เพื่อพัฒนาโครงสร้างพื้นฐานทางการเกษตรการท่องเที่ยวของจังหวัดให้มีความพร้อมในการรองรับ การพัฒนาการเศรษฐกิจสร้างคุณค่าที่เติบโตอย่างยั่งยืน
5. เพื่อสร้างโอกาสทางเศรษฐกิจแก่ชุมชน สร้างคุณค่า มูลค่าเพิ่มจากผลผลิต และผลิตภัณฑ์ชุมชน สร้างงาน อาชีพแก่ประชาชนในชุมชน
6. เพื่อพัฒนาการท่องเที่ยวของจังหวัดให้มีขีดความสามารถที่แข่งขันได้ และให้ได้มาตรฐานการบริหารจัดการการท่องเที่ยวเชิงอนุรักษ์ และวิถีชีวิตในระดับชั้นนำ สร้างโอกาสทางการตลาด การท่องเที่ยวจากการพัฒนากิจกรรมการท่องเที่ยวของจังหวัดที่มีความโดดเด่น การสร้างปฏิทินการท่องเที่ยวเมืองลงในระดับพื้นที่ และปฏิทินการท่องเที่ยวนานาชาติ และผลิตภัณฑ์ สินค้าและบริการการท่องเที่ยวที่เป็นเอกลักษณ์ และแข่งขันได้

**ตัวชี้วัด 1.** อัตราการเปลี่ยนแปลงของผลิตภัณฑ์มวลรวมจังหวัด (GPP) เพิ่มขึ้น

2. สัมประสิทธิ์ความไม่เสมอภาค (Gini Coefficient) ด้านการกระจายรายได้ของจังหวัดลดลง

ในการขับเคลื่อนประเด็นการพัฒนาที่ 1 การพัฒนาเศรษฐกิจมูลค่าสูงที่ยั่งยืนจากฐานการเกษตรอุตสาหกรรมต่อเนื่องจากการเกษตรและผลิตภัณฑ์ชุมชนและท้องถิ่น ได้มีการวิเคราะห์สถานการณ์แนวโน้มการพัฒนาจังหวัดพัทลุง ซึ่งจำเป็นต้องมีบัญชีสถิติทางการที่ตอบประเด็นการพัฒนาดังกล่าว โดยการได้มาซึ่งบัญชีสถิติทางการจะเริ่มจากการวิเคราะห์ห่วงโซ่คุณค่าของประเทศไทย 140 เป้าหมายแผนแม่บทย่อยภายใต้แผนแม่บทภายใต้ยุทธศาสตร์ชาติ (23 ประเด็น) ที่สอดคล้องกับประเด็นการพัฒนาที่ 1 ของแผนพัฒนาจังหวัดพัทลุง คือ ประเด็น 3 การเกษตร ประกอบด้วย

- แผนแม่บทย่อย 3.1 เกษตรอัตลักษณ์พื้นถิ่น  
เป้าหมาย 030101 สินค้าเกษตรอัตลักษณ์พื้นถิ่นมีมูลค่าเพิ่มขึ้น  
แผนแม่บทย่อย : 3.2 เกษตรปลอดภัย  
เป้าหมาย สินค้าเกษตรปลอดภัยมีมูลค่าเพิ่มขึ้น

จากนั้นจัดทำห่วงโซ่คุณค่า “การเกษตร” ดังภาพ 16 และสามารถวิเคราะห์ห่วงโซ่คุณค่าที่สอดคล้องกับแผนพัฒนาจังหวัดพัทลุง คือ

- 1) ห่วงโซ่คุณค่า “การผลิต การแปรรูปสินค้าเกษตรที่มีคุณภาพของจังหวัดพัทลุง” ดังภาพ 17

ในการศึกษาแผนต่าง ๆ ที่เกี่ยวข้องกับห่วงโซ่คุณค่า โดยศึกษายุทธศาสตร์ กลยุทธ์ แนวทางการพัฒนา ตลอดจนตัวชี้วัดภายใต้แผนระดับ 3 เช่น ยุทธศาสตร์เกษตรและสหกรณ์ ระยะ 20 ปี แผนปฏิบัติการเกษตรอัจฉริยะ และแผนพัฒนาสถิติสาขาเกษตร ที่สอดคล้องกับปัจจัยสู่ความสำเร็จ พร้อมทั้งกำหนดรายการสถิติที่สำคัญและจำเป็น ทำให้ได้บัญชีสถิติทางการตามประเด็นการพัฒนานี้ 1 คือ

- 1) บัญชีสถิติทางการ “การผลิต การแปรรูปสินค้าเกษตรที่มีคุณภาพของจังหวัดพัทลุง” ดังตาราง 12

## ห่วงโซ่คุณค่า “การเกษตร”



ภาพ 16 ห่วงโซ่คุณค่า “การเกษตร”

## ห่วงโซ่คุณค่า “การผลิต การแปรรูปสินค้าเกษตรที่มีคุณภาพของจังหวัดพัทลุง”

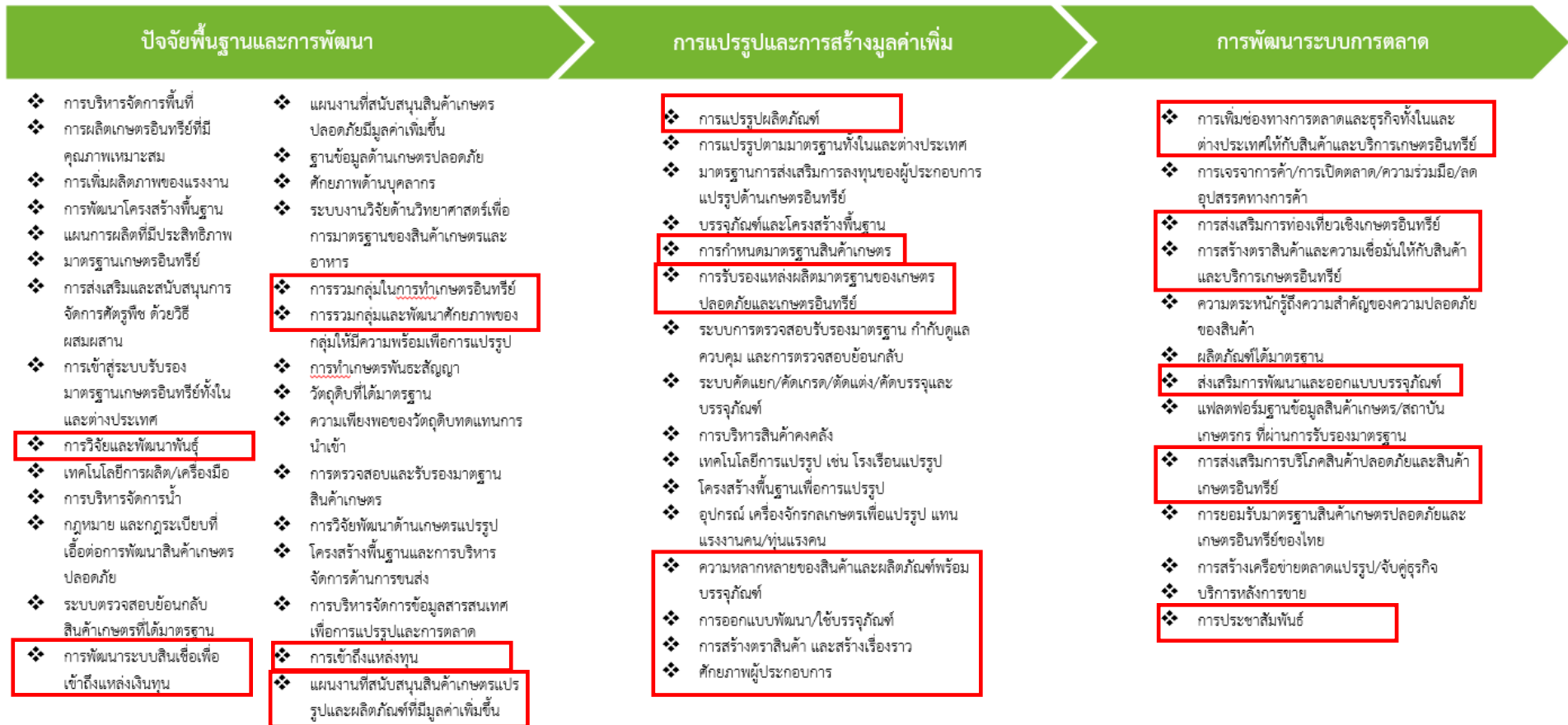

ภาพ 17 ห่วงโซ่คุณค่า “การผลิต การแปรรูปสินค้าเกษตรที่มีคุณภาพของจังหวัดพัทลุง”

ตาราง 12 บัญชีสถิติทางการ “การผลิต การแปรรูปสินค้าเกษตรที่มีคุณภาพของจังหวัดพัทลุง”

ห่วงโซ่คุณค่า (VC)	ปัจจัยแห่งความสำเร็จ (CSF)	ตัวชี้วัด	OS ID	รายการสถิติทางการ	สถานะความพร้อมเผยแพร่ (Tier)	หน่วยงานเจ้าของข้อมูล	ระดับหน่วยงานเจ้าของข้อมูล	หมายเหตุ
ปัจจัยพื้นฐานและการพัฒนา	การเพิ่มขึ้นของรายได้ภาคเกษตร	เนื้อที่เกษตรกรรมโดยรวมของจังหวัด	0011	เนื้อที่เกษตรกรรมโดยรวมของจังหวัด	Tier1	สำนักงานเกษตรจังหวัดพัทลุง	จังหวัด	
ปัจจัยพื้นฐานและการพัฒนา	การพัฒนาโครงสร้างพื้นฐาน	จำนวนเกษตรกรที่ขึ้นทะเบียนจำแนกตามการจัดพื้นที่เกษตร ของจังหวัด (Zoning)	0006	จำนวนเกษตรกรที่ขึ้นทะเบียน	Tier1	สำนักงานเกษตรจังหวัดพัทลุง	จังหวัด	
ปัจจัยพื้นฐานและการพัฒนา	การพัฒนาโครงสร้างพื้นฐาน	ผลผลิตสินค้าเกษตรของจังหวัดต่อไร่เพิ่มขึ้น	0007	จำนวนแรงงานภาคการเกษตร	Tier1	สำนักงานเกษตรจังหวัดพัทลุง	จังหวัด	
ปัจจัยพื้นฐานและการพัฒนา	การพัฒนาโครงสร้างพื้นฐาน	เนื้อที่เกษตรกรรม	0099	จำนวนเกษตรกรที่ปลูกข้าวสังข์หยดพัทลุง	Tier1	สำนักงานเกษตรจังหวัดพัทลุง	จังหวัด	
ปัจจัยพื้นฐานและการพัฒนา	การพัฒนาโครงสร้างพื้นฐาน	จำนวนเนื้อที่เก็บเกี่ยวให้ผลผลิต	0100	จำนวนเนื้อที่เก็บเกี่ยวให้ผลผลิต	Tier1	สำนักงานเกษตรจังหวัดพัทลุง	จังหวัด	
ปัจจัยพื้นฐานและการพัฒนา	การพัฒนาโครงสร้างพื้นฐาน	จำนวนพื้นที่ปลูกข้าวสังข์หยดพัทลุงเพิ่มขึ้น	0102	จำนวนพื้นที่ปลูกข้าวสังข์หยดพัทลุงปีปัจจุบัน	Tier1	สำนักงานเกษตรจังหวัดพัทลุง	จังหวัด	

ตาราง 12 บัญชีสถิติทางการ “การผลิต การแปรรูปสินค้าเกษตรที่มีคุณภาพของจังหวัดพัทลุง”

ห่วงโซ่คุณค่า (VC)	ปัจจัยแห่งความสำเร็จ (CSF)	ตัวชี้วัด	OS ID	รายการสถิติทางการ	สถานะความพร้อมเผยแพร่ (Tier)	หน่วยงานเจ้าของข้อมูล	ระดับหน่วยงานเจ้าของข้อมูล	หมายเหตุ
ปัจจัยพื้นฐานและการพัฒนา	แผนการผลิตที่มีประสิทธิภาพ	จำนวนเนื้อที่เก็บเกี่ยวให้ผลผลิต	0103	ปริมาณผลผลิตข้าวสังข์หยดพัทลุงทั้งหมด	Tier1	สำนักงานเกษตรจังหวัดพัทลุง	จังหวัด	
ปัจจัยพื้นฐานและการพัฒนา	แผนการผลิตที่มีประสิทธิภาพ	จำนวนผลผลิตเพิ่มขึ้น	0101	จำนวนผลผลิตข้าวสังข์หยดพัทลุงเฉลี่ยต่อไร่	Tier1	สำนักงานเกษตรจังหวัดพัทลุง	จังหวัด	
ปัจจัยพื้นฐานและการพัฒนา	แผนการผลิตที่มีประสิทธิภาพ	จำนวนเกษตรกรที่ได้รับการส่งเสริมให้มีแผนการผลิตและแผนการเก็บเกี่ยวที่เหมาะสม	0104	ปริมาณการบริโภคภายนอกจังหวัด	Tier1	สำนักงานเกษตรและสหกรณ์จังหวัดพัทลุง	จังหวัด	
ปัจจัยพื้นฐานและการพัฒนา	แผนการผลิตที่มีประสิทธิภาพ	จำนวนเกษตรกรที่ได้รับการส่งเสริมให้มีแผนการผลิตและแผนการเก็บเกี่ยวที่เหมาะสม	0105	ปริมาณการบริโภคภายในจังหวัด	Tier1	สำนักงานเกษตรและสหกรณ์จังหวัดพัทลุง	จังหวัด	
ปัจจัยพื้นฐานและการพัฒนา	แผนการผลิตที่มีประสิทธิภาพ	ปริมาณน้ำมีปริมาณเพียงพอต่อความต้องการทำการเกษตรในแต่ละช่วงปี	0001	ปริมาณน้ำที่เก็บเฉลี่ยทั้งปีตามประเภทแหล่งน้ำ	Tier1	โครงการชลประทานจังหวัดพัทลุง	จังหวัด	
ปัจจัยพื้นฐานและการพัฒนา	แผนการผลิตที่มีประสิทธิภาพ	ปริมาณน้ำมีปริมาณเพียงพอต่อความต้องการทำการเกษตรในแต่ละช่วงปี	0073	จำนวนแหล่งน้ำ	Tier1	โครงการชลประทานจังหวัดพัทลุง	จังหวัด	
ปัจจัยพื้นฐานและการพัฒนา	แผนการผลิตที่มีประสิทธิภาพ	ปริมาณน้ำมีปริมาณเพียงพอต่อความต้องการทำการเกษตรในแต่ละช่วงปี	0005	ปริมาณน้ำฝนโดยเฉลี่ย	Tier1	สถานีอุตุนิยมวิทยาพัทลุง	จังหวัด	

ตาราง 12 บัญชีสถิติทางการ “การผลิต การแปรรูปสินค้าเกษตรที่มีคุณภาพของจังหวัดพัทลุง”

ห่วงโซ่คุณค่า (VC)	ปัจจัยแห่งความสำเร็จ (CSF)	ตัวชี้วัด	OS ID	รายการสถิติทางการ	สถานะความพร้อมเผยแพร่ (Tier)	หน่วยงานเจ้าของข้อมูล	ระดับหน่วยงานเจ้าของข้อมูล	หมายเหตุ
ปัจจัยพื้นฐานและการพัฒนา	แผนการผลิตที่มีประสิทธิภาพ	ปริมาณน้ำมีปริมาณเพียงพอต่อความต้องการทำการเกษตรในแต่ละช่วงปี	0004	ความชื้นสัมพัทธ์	Tier1	สถานีอุตุนิยมวิทยาพัทลุง	จังหวัด	
ปัจจัยพื้นฐานและการพัฒนา	การรวมกลุ่มในการทำเกษตร	มีการรวมกลุ่ม/การจัดตั้งสหกรณ์ของกลุ่มอาชีพเพิ่มขึ้น	0021	สหกรณ์ภาคการเกษตร	Tier1	สหกรณ์จังหวัด	จังหวัด	
ปัจจัยพื้นฐานและการพัฒนา	โครงสร้างพื้นฐานและการบริหารจัดการด้านการขนส่ง	อัตราการเปลี่ยนแปลงของผลิตภัณฑ์มวลรวมจังหวัดภาคเกษตรเพิ่มขึ้น	0145	ผลิตภัณฑ์มวลรวมสาขาเกษตร	Tier1	สำนักงานคณะกรรมการพัฒนาการเศรษฐกิจและสังคมแห่งชาติ	กรม	
ปัจจัยพื้นฐานและการพัฒนา	โครงสร้างพื้นฐานและการบริหารจัดการด้านการขนส่ง	ค่าใช้จ่ายรวมในการขนส่งผ่านระบบการขนส่งทางถนน	0096	ผลิตภัณฑ์มวลรวมสาขาขนส่ง สถานที่เก็บสินค้า และการคมนาคม	Tier1	สำนักงานคณะกรรมการพัฒนาการเศรษฐกิจและสังคมแห่งชาติ	กรม	
ปัจจัยพื้นฐานและการพัฒนา	วัตถุดิบที่ได้มาตรฐาน	ร้อยละแหล่งวัตถุดิบที่ได้มาตรฐาน	0148	เนื้อที่การใช้ประโยชน์ทางการเกษตร	Tier1	สำนักงานเศรษฐกิจการเกษตร	กรม	
ปัจจัยพื้นฐานและการพัฒนา	วัตถุดิบที่ได้มาตรฐาน	ร้อยละแหล่งวัตถุดิบที่ได้มาตรฐาน	0149	เนื้อที่นา	Tier1	สำนักงานเศรษฐกิจการเกษตร	กรม	

ตาราง 12 บัญชีสถิติทางการ “การผลิต การแปรรูปสินค้าเกษตรที่มีคุณภาพของจังหวัดพัทลุง”

ห่วงโซ่คุณค่า (VC)	ปัจจัยแห่งความสำเร็จ (CSF)	ตัวชี้วัด	OS ID	รายการสถิติทางการ	สถานะความพร้อมเผยแพร่ (Tier)	หน่วยงานเจ้าของข้อมูล	ระดับหน่วยงานเจ้าของข้อมูล	หมายเหตุ
ปัจจัยพื้นฐานและการพัฒนา	วัดดูดิบที่ได้มาตรฐาน	ร้อยละแหล่งวัดดูดิบที่ได้มาตรฐาน	0150	เนื้อที่ไม้ผล และไม่ยืนต้น	Tier1	สำนักงานเศรษฐกิจการเกษตร	กรม	
ปัจจัยพื้นฐานและการพัฒนา	วัดดูดิบที่ได้มาตรฐาน	ร้อยละแหล่งวัดดูดิบที่ได้มาตรฐาน	0151	เนื้อที่สวนผัก ไม้ดอกไม้ประดับ	Tier1	สำนักงานเศรษฐกิจการเกษตร	กรม	
ปัจจัยพื้นฐานและการพัฒนา	วัดดูดิบที่ได้มาตรฐาน	ร้อยละแหล่งวัดดูดิบที่ได้มาตรฐาน	0013	เนื้อที่เพาะปลูกข้าวนาปี	Tier1	สำนักงานเกษตรจังหวัดพัทลุง	จังหวัด	
ปัจจัยพื้นฐานและการพัฒนา	วัดดูดิบที่ได้มาตรฐาน	ร้อยละแหล่งวัดดูดิบที่ได้มาตรฐาน	0010	เนื้อที่เก็บเกี่ยวข้าวนาปี	Tier1	สำนักงานเกษตรจังหวัดพัทลุง	จังหวัด	
ปัจจัยพื้นฐานและการพัฒนา	วัดดูดิบที่ได้มาตรฐาน	ร้อยละแหล่งวัดดูดิบที่ได้มาตรฐาน	0016	ผลผลิตข้าวนาปี	Tier1	สำนักงานเกษตรจังหวัดพัทลุง	จังหวัด	
ปัจจัยพื้นฐานและการพัฒนา	วัดดูดิบที่ได้มาตรฐาน	ร้อยละแหล่งวัดดูดิบที่ได้มาตรฐาน	0017	ผลผลิตข้าวนาปีเฉลี่ยต่อไร่	Tier1	สำนักงานเกษตรจังหวัดพัทลุง	จังหวัด	
ปัจจัยพื้นฐานและการพัฒนา	วัดดูดิบที่ได้มาตรฐาน	ร้อยละแหล่งวัดดูดิบที่ได้มาตรฐาน	0012	เนื้อที่เพาะปลูกข้าวนาปรัง	Tier1	สำนักงานเกษตรจังหวัดพัทลุง	จังหวัด	
ปัจจัยพื้นฐานและการพัฒนา	วัดดูดิบที่ได้มาตรฐาน	ร้อยละแหล่งวัดดูดิบที่ได้มาตรฐาน	0009	เนื้อที่เก็บเกี่ยวข้าวนาปรัง	Tier1	สำนักงานเกษตรจังหวัดพัทลุง	จังหวัด	
ปัจจัยพื้นฐานและการพัฒนา	วัดดูดิบที่ได้มาตรฐาน	ร้อยละแหล่งวัดดูดิบที่ได้มาตรฐาน	0014	ผลผลิตข้าวนาปรัง	Tier1	สำนักงานเกษตรจังหวัดพัทลุง	จังหวัด	

ตาราง 12 บัญชีสถิติทางการ “การผลิต การแปรรูปสินค้าเกษตรที่มีคุณภาพของจังหวัดพัทลุง”

ห่วงโซ่คุณค่า (VC)	ปัจจัยแห่งความสำเร็จ (CSF)	ตัวชี้วัด	OS ID	รายการสถิติทางการ	สถานะความพร้อมเผยแพร่ (Tier)	หน่วยงานเจ้าของข้อมูล	ระดับหน่วยงานเจ้าของข้อมูล	หมายเหตุ
ปัจจัยพื้นฐานและการพัฒนา	วัตถุดิบที่ได้มาตรฐาน	ร้อยละแหล่งวัตถุดิบที่ได้มาตรฐาน	0015	ผลผลิตข้าวนาปรังเฉลี่ยต่อไร่	Tier1	สำนักงานเกษตรจังหวัดพัทลุง	จังหวัด	
การแปรรูปและการสร้างมูลค่าเพิ่ม	การออกแบบพัฒนา/ใช้บรรจุภัณฑ์	การเพิ่มขึ้นของผลิตภัณฑ์/สินค้า ที่ผ่านการจดทะเบียนตราสินค้า	0008	ศูนย์การเรียนรู้การเพิ่มประสิทธิภาพการผลิตสินค้าเกษตร	Tier1	สำนักงานเกษตรจังหวัด	จังหวัด	
การแปรรูปและการสร้างมูลค่าเพิ่ม	การสร้างตราสินค้า และสร้างเรื่องราว	การเพิ่มขึ้นของผลิตภัณฑ์/สินค้า ที่ผ่านการจดทะเบียนตราสินค้า	0098	กลุ่มวิสาหกิจชุมชนผลิตภัณฑ์ข้าวสังข์หยด	Tier1	สำนักงานเกษตรจังหวัด	จังหวัด	
การแปรรูปและการสร้างมูลค่าเพิ่ม	ศักยภาพผู้ประกอบการ	ร้อยละที่เพิ่มขึ้นของผู้ประกอบการที่ได้รับการพัฒนาขีดความสามารถ	0019	เนื้อที่ที่มีการเพาะเลี้ยงสัตว์น้ำจืด	Tier1	สำนักงานประมงจังหวัดพัทลุง	จังหวัด	
การแปรรูปและการสร้างมูลค่าเพิ่ม	ศักยภาพผู้ประกอบการ	ร้อยละที่เพิ่มขึ้นของผู้ประกอบการที่ได้รับการพัฒนาขีดความสามารถ	0020	ปริมาณการจับสัตว์น้ำจืด	Tier1	สำนักงานประมงจังหวัดพัทลุง	จังหวัด	
การแปรรูปและการสร้างมูลค่าเพิ่ม	ศักยภาพผู้ประกอบการ	ร้อยละที่เพิ่มขึ้นของผู้ประกอบการที่ได้รับการพัฒนาขีดความสามารถ	0018	จำนวนกลุ่มอาชีพด้านประมง	Tier1	สำนักงานประมงจังหวัดพัทลุง	จังหวัด	
การพัฒนาระบบการตลาด	การเข้าถึงแหล่งทุน	ประเภทสินเชื่อและแหล่งเงินกู้ของครัวเรือนเกษตรกร	0002	ปริมาณเงินฝากของสถาบันการเงิน	Tier1	ธนาคารแห่งประเทศไทย	กรม	
การพัฒนาระบบการตลาด	การเข้าถึงแหล่งทุน	ประเภทสินเชื่อและแหล่งเงินกู้ของครัวเรือนเกษตรกร	0003	ปริมาณสินเชื่อของสถาบันการเงิน	Tier1	ธนาคารแห่งประเทศไทย	กรม	

ตาราง 12 บัญชีสถิติทางการ “การผลิต การแปรรูปสินค้าเกษตรที่มีคุณภาพของจังหวัดพัทลุง”

ห่วงโซ่คุณค่า (VC)	ปัจจัยแห่งความสำเร็จ (CSF)	ตัวชี้วัด	OS ID	รายการสถิติทางการ	สถานะความพร้อมเผยแพร่ (Tier)	หน่วยงานเจ้าของข้อมูล	ระดับหน่วยงานเจ้าของข้อมูล	หมายเหตุ
การพัฒนาระบบการตลาด	การยอมรับมาตรฐานสินค้าเกษตรปลอดภัยและเกษตรอินทรีย์ของไทย	รายได้จากการจำหน่ายในประเทศและมูลค่าการส่งออกเพิ่มขึ้น	0125	สินค้าของฝาก ของที่ระลึกของจังหวัดที่ขึ้นทะเบียน OTOP	Tier1	สำนักงานพัฒนาชุมชนจังหวัดพัทลุง	จังหวัด	
การพัฒนาระบบการตลาด	การยอมรับมาตรฐานสินค้าเกษตรปลอดภัยและเกษตรอินทรีย์ของไทย	รายได้จากการจำหน่ายในประเทศและมูลค่าการส่งออกเพิ่มขึ้น	0147	มูลค่ายอดจำหน่ายสินค้า OTOP ทั้งในประเทศและต่างประเทศ	Tier1	สำนักงานพัฒนาชุมชนจังหวัดพัทลุง	จังหวัด	
การพัฒนาระบบการตลาด	การประชาสัมพันธ์	รายได้จากการจำหน่ายในประเทศและมูลค่าการส่งออกเพิ่มขึ้น	0146	จำนวนครั้งของการเผยแพร่สื่อประชาสัมพันธ์	Tier1	สำนักงานปลัดกระทรวงพาณิชย์	กรม	

### 3.1.2 บัญชีสถิติทางการที่สอดคล้องตามประเด็นการพัฒนาที่ 2 การพัฒนาการท่องเที่ยวและกีฬาเพื่อสร้างมูลค่าเพิ่ม ทางเศรษฐกิจ

#### วัตถุประสงค์

1. เพื่อพัฒนาการท่องเที่ยวของจังหวัดพัทลุงให้มีขีดความสามารถที่แข่งขันได้ และให้มีมาตรฐานการบริหารจัดการท่องเที่ยวทุกรูปแบบ และวิถีชีวิตในระดับชั้นนำ
2. เพื่อสร้างโอกาสทางการตลาดการท่องเที่ยวจากการพัฒนากิจกรรมการท่องเที่ยวของจังหวัดที่มีความโดดเด่นการสร้างปฏิทินการท่องเที่ยวเมืองลุงในระดับพื้นที่และปฏิทินการท่องเที่ยวนานาชาติ
3. เพื่อพัฒนาผลิตภัณฑ์ สินค้าและบริการการท่องเที่ยวที่เป็นเอกลักษณ์และแข่งขันได้
4. เพื่อพัฒนาโครงสร้างพื้นฐานทางการท่องเที่ยว ที่เชื่อมโยงอย่างเป็นระบบทั่วทั้งจังหวัดพัทลุง

**ตัวชี้วัด** ร้อยละจำนวนรายได้ โดยรวมของจังหวัดจากการท่องเที่ยวเพิ่มขึ้น (ร้อยละต่อปี)

ในการขับเคลื่อนประเด็นการพัฒนาที่ 2 การพัฒนาการท่องเที่ยวและกีฬาเพื่อสร้างมูลค่าเพิ่มทางเศรษฐกิจของจังหวัดพัทลุง ได้มีการวิเคราะห์สถานการณ์ แนวโน้มการพัฒนาจังหวัดพัทลุง ซึ่งจำเป็นต้องมีบัญชีสถิติทางการที่ตอบประเด็นการพัฒนาดังกล่าว โดยการได้มาซึ่งบัญชีสถิติทางการจะเริ่มจากการวิเคราะห์ห่วงโซ่คุณค่าของประเทศไทย 140 เป้าหมายแผนแม่บทย่อย ภายใต้แผนแม่บทภายใต้ยุทธศาสตร์ชาติ (23 ประเด็น) ที่สอดคล้องกับประเด็นการพัฒนาที่ 2 ของแผนพัฒนาจังหวัด คือ ประเด็น 5 การท่องเที่ยวประกอบด้วย

- แผนแม่บทย่อย : 05.1 การท่องเที่ยวเชิงสร้างสรรค์และวัฒนธรรม  
เป้าหมาย 050101 รายได้จากการท่องเที่ยวเชิงสร้างสรรค์และวัฒนธรรมเพิ่มขึ้น  
เป้าหมาย 050102 เมืองและชุมชนที่มีศักยภาพด้านการท่องเที่ยวสร้างสรรค์และวัฒนธรรมเพิ่มขึ้น

- แผนแม่บทย่อย 5.6 การพัฒนาระบบนิเวศการท่องเที่ยว  
เป้าหมาย 050601 นักท่องเที่ยวมีความปลอดภัยในชีวิตและทรัพย์สินมากขึ้น  
เป้าหมาย 050602 โครงสร้างพื้นฐานเพื่อสนับสนุนการท่องเที่ยวมีคุณภาพและมาตรฐานดีขึ้น  
เป้าหมาย 050603 การท่องเที่ยวอย่างมีความรับผิดชอบต่อสังคมและสิ่งแวดล้อมดีขึ้น

จากนั้นจัดทำห่วงโซ่คุณค่าที่สอดคล้องกับแผนพัฒนาจังหวัดพัทลุง เรื่อง “การพัฒนาการท่องเที่ยวและกีฬาเพื่อสร้างมูลค่าเพิ่ม ทางเศรษฐกิจของจังหวัด” ดังภาพ 18

ในการศึกษาแผนต่าง ๆ ที่เกี่ยวข้องกับห่วงโซ่คุณค่า โดยศึกษายุทธศาสตร์ กลยุทธ์ แนวทางการพัฒนา ตลอดจนตัวชี้วัดภายใต้แผนระดับ 3 เช่น ยุทธศาสตร์การพัฒนาอุตสาหกรรมไทย 4.0 ระยะ 20 ปี (พ.ศ. 2560 – 2579) แผนปฏิบัติการของ สสว. ระยะ 5 ปี (พ.ศ. 2566 – 2570) แผนการส่งเสริม SME พ.ศ. 2564 – 2565 และแผนปฏิบัติการส่งเสริมวิสาหกิจขนาดกลางและขนาดย่อมรายสาขาการท่องเที่ยวที่สอดคล้องกับปัจจัยสู่ความสำเร็จ พร้อมทั้งกำหนดรายการสถิติที่สำคัญและจำเป็น ทำให้ได้บัญชีสถิติทางการตามประเด็นการพัฒนาที่ 2 คือ บัญชีสถิติทางการ “การพัฒนาการท่องเที่ยวและกีฬาเพื่อสร้างมูลค่าเพิ่มทางเศรษฐกิจของจังหวัดพัทลุง” ดังตาราง 13

## ห่วงโซ่คุณค่า “การพัฒนาการท่องเที่ยวและกีฬาเพื่อสร้างมูลค่าเพิ่มทางเศรษฐกิจของจังหวัดพัทลุง”

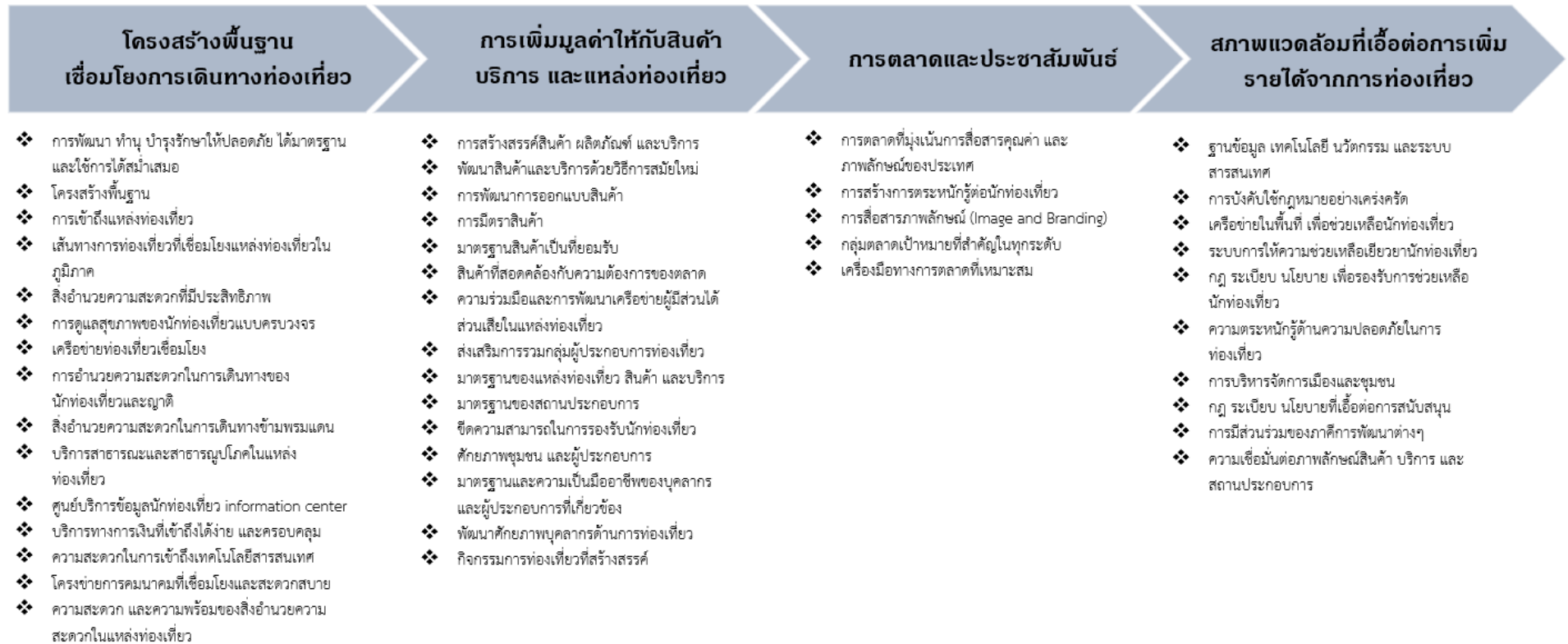

ภาพ 18 ห่วงโซ่คุณค่า “การพัฒนาการท่องเที่ยวและกีฬาเพื่อสร้างมูลค่าเพิ่ม ทางเศรษฐกิจของจังหวัดพัทลุง

## ห่วงโซ่คุณค่า “การท่องเที่ยวของจังหวัด”

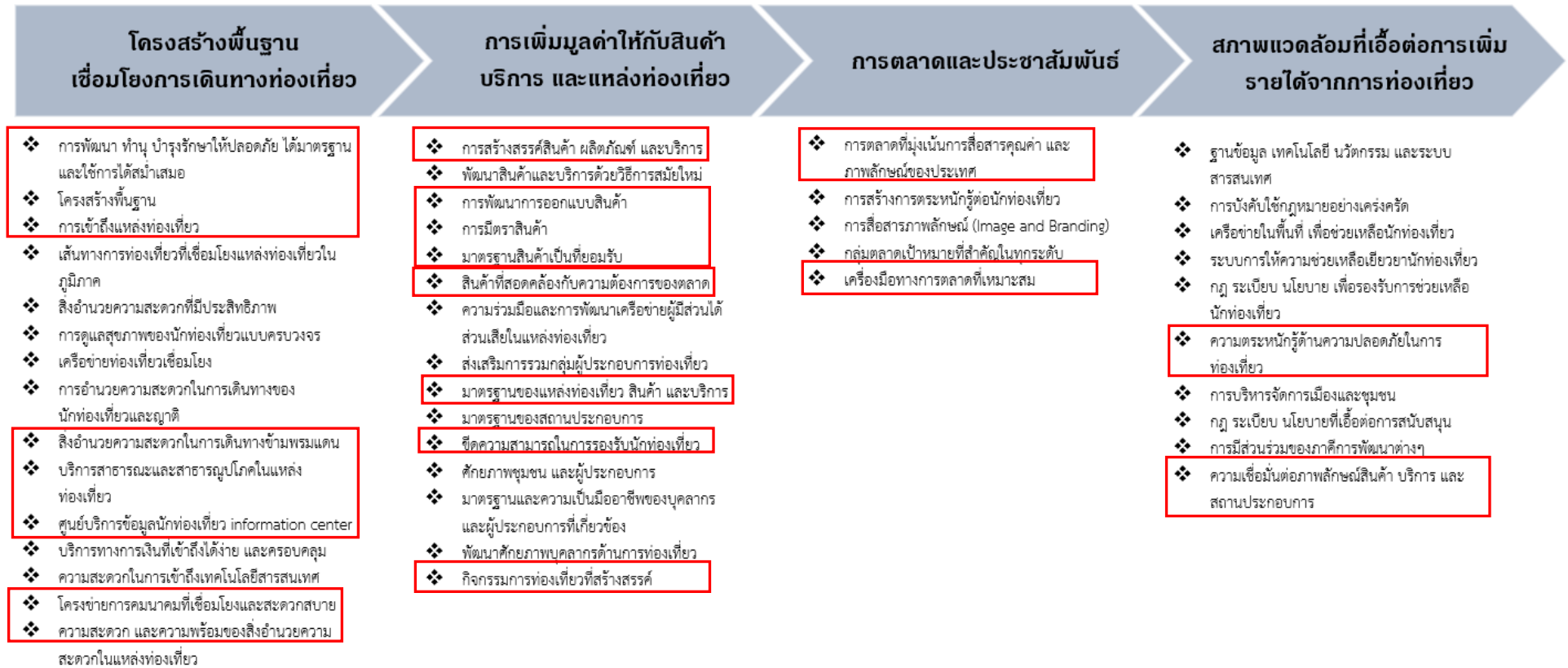

ภาพ 19 ห่วงโซ่คุณค่า “การท่องเที่ยวของจังหวัดพัทลุง”

ตาราง 13 บัญชีสถิติทางการ “การพัฒนาการท่องเที่ยวและกีฬาเพื่อสร้างมูลค่าเพิ่มทางเศรษฐกิจของจังหวัดพัทลุง”

ห่วงโซ่คุณค่า (VC)	ปัจจัยแห่งความสำเร็จ (CSF)	ตัวชี้วัด	OS ID	รายการสถิติทางการ	สถานะความพร้อมเผยแพร่ (Tier)	หน่วยงานเจ้าของข้อมูล	ระดับหน่วยงานเจ้าของข้อมูล	หมายเหตุ
โครงสร้างพื้นฐานเชื่อมโยงการเดินทางท่องเที่ยว	การพัฒนา ทำนุบำรุงรักษาให้ปลอดภัยได้มาตรฐาน และใช้การได้สม่ำเสมอ	ระดับความสำเร็จของการพัฒนาโครงสร้างพื้นฐาน โดยเฉพาะเส้นทางถนน ภายในและระหว่างจังหวัด รวมทั้งป้ายบอกทาง	0106	จำนวนนักท่องเที่ยว	Tier1	กรมการท่องเที่ยว	กรม	
โครงสร้างพื้นฐานเชื่อมโยงการเดินทางท่องเที่ยว	การพัฒนา ทำนุบำรุงรักษาให้ปลอดภัยได้มาตรฐาน และใช้การได้สม่ำเสมอ	ระดับความสำเร็จของการพัฒนาโครงสร้างพื้นฐาน โดยเฉพาะเส้นทางถนน ภายในและระหว่างจังหวัด รวมทั้งป้ายบอกทาง	0107	รายได้จากการท่องเที่ยวของนักท่องเที่ยว	Tier1	กรมการท่องเที่ยว	กรม	
โครงสร้างพื้นฐานเชื่อมโยงการเดินทางท่องเที่ยว	การพัฒนา ทำนุบำรุงรักษาให้ปลอดภัยได้มาตรฐาน และใช้การได้สม่ำเสมอ	ระดับความสำเร็จของการพัฒนาโครงสร้างพื้นฐาน โดยเฉพาะเส้นทางถนน ภายในและระหว่างจังหวัด รวมทั้งป้ายบอกทาง	0113	ชุมชนท่องเที่ยวที่มีการประชาสัมพันธ์ผ่านสื่อ Social media ต่างๆ	Tier1	สำนักงานท่องเที่ยวและกีฬาจังหวัดพัทลุง	จังหวัด	

ตาราง 13 บัญชีสถิติทางการ “การพัฒนาการท่องเที่ยวและกีฬาเพื่อสร้างมูลค่าเพิ่มทางเศรษฐกิจของจังหวัดพัทลุง” (ต่อ)

ห่วงโซ่คุณค่า (VC)	ปัจจัยแห่งความสำเร็จ (CSF)	ตัวชี้วัด	OS ID	รายการสถิติทางการ	สถานะความพร้อมเผยแพร่ (Tier)	หน่วยงานเจ้าของข้อมูล	ระดับหน่วยงานเจ้าของข้อมูล	หมายเหตุ
โครงสร้างพื้นฐานเชื่อมโยงการเดินทางท่องเที่ยว	การพัฒนา ทำนุบำรุงรักษาให้ปลอดภัย ได้มาตรฐาน และใช้การได้สม่ำเสมอ	ระดับความสำเร็จของการพัฒนาโครงสร้างพื้นฐาน โดยเฉพาะเส้นทางถนน ภายในและระหว่างจังหวัด รวมทั้งป้ายบอกทาง	0119	ค่าใช้จ่ายเฉลี่ยของนักท่องเที่ยวชาวไทยต่อหัว	Tier1	สำนักงานปลัดกระทรวงการท่องเที่ยวและกีฬา	กรม	
โครงสร้างพื้นฐานเชื่อมโยงการเดินทางท่องเที่ยว	การพัฒนา ทำนุบำรุงรักษาให้ปลอดภัย ได้มาตรฐาน และใช้การได้สม่ำเสมอ	ร้อยละของแหล่งท่องเที่ยว ได้รับการอนุรักษ์/ฟื้นฟู/ปรับปรุง/บูรณะ/พัฒนา แหล่งท่องเที่ยว	0118	ค่าใช้จ่ายเฉลี่ยของนักท่องเที่ยวต่างชาติต่อหัว	Tier1	สำนักงานปลัดกระทรวงการท่องเที่ยวและกีฬา	กรม	
โครงสร้างพื้นฐานเชื่อมโยงการเดินทางท่องเที่ยว	การพัฒนา ทำนุบำรุงรักษาให้ปลอดภัย ได้มาตรฐาน และใช้การได้สม่ำเสมอ	ร้อยละของแหล่งท่องเที่ยว ได้รับการอนุรักษ์/ฟื้นฟู/ปรับปรุง/บูรณะ/พัฒนา แหล่งท่องเที่ยว	0120	ระยะเวลาการเข้าพักเฉลี่ยของนักท่องเที่ยว	Tier1	สำนักงานปลัดกระทรวงการท่องเที่ยวและกีฬา	กรม	
โครงสร้างพื้นฐานเชื่อมโยงการเดินทางท่องเที่ยว	การเข้าถึงแหล่งท่องเที่ยว	ร้อยละของการปรับปรุงโครงสร้างและบริการพื้นฐานที่ได้ดำเนินการเมื่อเทียบกับเป้าหมาย	0028	จำนวนเส้นทางเข้าสู่แหล่งท่องเที่ยว	Tier1	แขวงทางหลวงพัทลุง	จังหวัด	

ตาราง 13 บัญชีสถิติทางการ “การพัฒนาการท่องเที่ยวและกีฬาเพื่อสร้างมูลค่าเพิ่มทางเศรษฐกิจของจังหวัดพัทลุง” (ต่อ)

ห่วงโซ่คุณค่า (VC)	ปัจจัยแห่งความสำเร็จ (CSF)	ตัวชี้วัด	OS ID	รายการสถิติทางการ	สถานะความพร้อมเผยแพร่ (Tier)	หน่วยงานเจ้าของข้อมูล	ระดับหน่วยงานเจ้าของข้อมูล	หมายเหตุ
โครงสร้างพื้นฐานเชื่อมโยงการเดินทางท่องเที่ยว	การเข้าถึงแหล่งท่องเที่ยว	ร้อยละของการปรับปรุงโครงสร้างและบริการพื้นฐานที่ได้ดำเนินการเมื่อเทียบกับเป้าหมาย	0027	จำนวนป้ายบอกทางไปสู่ความเป็นสากล	Tier1	แขวงทางหลวงพัทลุง	จังหวัด	
โครงสร้างพื้นฐานเชื่อมโยงการเดินทางท่องเที่ยว	บริการสาธารณะและสาธารณูปโภคในแหล่งท่องเที่ยว	ร้อยละของการปรับปรุงโครงสร้างและบริการพื้นฐานที่ได้ดำเนินการเมื่อเทียบกับเป้าหมาย	0026	จำนวนจุดรถรับ – ส่ง/จุดพักรถของนักท่องเที่ยว	Tier1	แขวงทางหลวงพัทลุง	จังหวัด	
โครงสร้างพื้นฐานเชื่อมโยงการเดินทางท่องเที่ยว	บริการสาธารณะและสาธารณูปโภคในแหล่งท่องเที่ยว	อัตราการเข้าถึงไฟฟ้า	0033	ร้อยละของครัวเรือนที่มีไฟฟ้าใช้	Tier1	สำนักงานสถิติแห่งชาติ	กรม	
โครงสร้างพื้นฐานเชื่อมโยงการเดินทางท่องเที่ยว	บริการสาธารณะและสาธารณูปโภคในแหล่งท่องเที่ยว	อัตราการเข้าถึงน้ำประปา	0130	ร้อยละของครัวเรือนที่เข้าถึงน้ำประปา	Tier1	สำนักงานสถิติแห่งชาติ	กรม	
โครงสร้างพื้นฐานเชื่อมโยงการเดินทางท่องเที่ยว	ความสะอาด และความพร้อมของสิ่งอำนวยความสะดวกในแหล่งท่องเที่ยว	ร้อยละของการปรับปรุงระบบสาธารณูปโภคที่ได้ดำเนินการเมื่อเทียบกับเป้าหมาย	0117	องค์กรปกครองส่วนท้องถิ่นที่มีการให้บริการจัดเก็บขยะมูลฝอย	Tier1	สำนักงานท้องถิ่นจังหวัด	จังหวัด	

ตาราง 13 บัญชีสถิติทางการ “การพัฒนาการท่องเที่ยวและกีฬาเพื่อสร้างมูลค่าเพิ่มทางเศรษฐกิจของจังหวัดพัทลุง” (ต่อ)

ห่วงโซ่คุณค่า (VC)	ปัจจัยแห่งความสำเร็จ (CSF)	ตัวชี้วัด	OS ID	รายการสถิติทางการ	สถานะความพร้อมเผยแพร่ (Tier)	หน่วยงานเจ้าของข้อมูล	ระดับหน่วยงานเจ้าของข้อมูล	หมายเหตุ
โครงสร้างพื้นฐานเชื่อมโยงการเดินทางท่องเที่ยว	ความสะอาด และความพร้อมของสิ่งอำนวยความสะดวกในแหล่งท่องเที่ยว	ปัญหาคุณภาพสิ่งแวดล้อมรอบบริเวณสถานที่ท่องเที่ยว	0022	ปริมาณขยะที่เกิดขึ้น	Tier1	สำนักงานท้องถิ่นจังหวัด	จังหวัด	
โครงสร้างพื้นฐานเชื่อมโยงการเดินทางท่องเที่ยว	ความสะอาด และความพร้อมของสิ่งอำนวยความสะดวกในแหล่งท่องเที่ยว	ปัญหาคุณภาพสิ่งแวดล้อมรอบบริเวณสถานที่ท่องเที่ยว	0025	ปริมาณขยะที่ถูกนำไปใช้ประโยชน์	Tier1	สำนักงานท้องถิ่นจังหวัด	จังหวัด	
โครงสร้างพื้นฐานเชื่อมโยงการเดินทางท่องเที่ยว	ความสะอาด และความพร้อมของสิ่งอำนวยความสะดวกในแหล่งท่องเที่ยว	ปริมาณขยะของเสียที่เกิดจากการท่องเที่ยว	0143	ขยะมูลฝอยที่ถูกกำจัดถูกต้อง	Tier1	กรมควบคุมมลพิษ	กรม	
โครงสร้างพื้นฐานเชื่อมโยงการเดินทางท่องเที่ยว	ความสะอาด และความพร้อมของสิ่งอำนวยความสะดวกในแหล่งท่องเที่ยว	ปริมาณขยะของเสียที่เกิดจากการท่องเที่ยว	0024	ขยะมูลฝอยที่ถูกกำจัดไม่ถูกต้อง	Tier1	กรมควบคุมมลพิษ	กรม	

ตาราง 13 บัญชีสถิติทางการ “การพัฒนาการท่องเที่ยวและกีฬาเพื่อสร้างมูลค่าเพิ่มทางเศรษฐกิจของจังหวัดพัทลุง” (ต่อ)

ห่วงโซ่คุณค่า (VC)	ปัจจัยแห่งความสำเร็จ (CSF)	ตัวชี้วัด	OS ID	รายการสถิติทางการ	สถานะความพร้อมเผยแพร่ (Tier)	หน่วยงานเจ้าของข้อมูล	ระดับหน่วยงานเจ้าของข้อมูล	หมายเหตุ
การเพิ่มมูลค่าให้กับสินค้าบริการ และแหล่งท่องเที่ยว	ความสะอาด และความพร้อมของสิ่งอำนวยความสะดวกในแหล่งท่องเที่ยว	ปริมาณขยะของเสียที่เกิดจากการท่องเที่ยว	0023	ขยะมูลฝอยที่ตกค้าง	Tier1	กรมควบคุมมลพิษ	กรม	
การเพิ่มมูลค่าให้กับสินค้าบริการ และแหล่งท่องเที่ยว	การสร้างสรรค์สินค้า ผลิตภัณฑ์และบริการ	จำนวนสินค้าของฝากและของที่ระลึก	0125	สินค้าของฝาก ของที่ระลึกของจังหวัดที่ขึ้นทะเบียน OTOP	Tier1	สำนักงานพัฒนาชุมชนจังหวัดพัทลุง	จังหวัด	
การเพิ่มมูลค่าให้กับสินค้าบริการ และแหล่งท่องเที่ยว	การสร้างสรรค์สินค้า ผลิตภัณฑ์และบริการ	จำนวนผู้ผลิต/ผู้ประกอบการ OTOP ที่ลงทะเบียน จำแนกตามอำเภอ จังหวัด	0031	สินค้าของฝาก ของที่ระลึกของจังหวัดที่ขึ้นทะเบียน OTOP	Tier1	สำนักงานพัฒนาชุมชนจังหวัดพัทลุง	จังหวัด	
การเพิ่มมูลค่าให้กับสินค้าบริการ และแหล่งท่องเที่ยว	ความร่วมมือและการพัฒนาเครือข่ายผู้มีส่วนได้ส่วนเสียในแหล่งท่องเที่ยว	ร้อยละที่เพิ่มขึ้นของรายได้จากการจำหน่ายสินค้าของฝาก/ของที่ระลึก	0032	"สินค้าของฝากและของที่ระลึกที่ได้มาตรฐาน"	Tier1	สำนักงานพัฒนาชุมชนจังหวัดพัทลุง	จังหวัด	

ตาราง 13 บัญชีสถิติทางการ “การพัฒนาการท่องเที่ยวและกีฬาเพื่อสร้างมูลค่าเพิ่มทางเศรษฐกิจของจังหวัดพัทลุง” (ต่อ)

ห่วงโซ่คุณค่า (VC)	ปัจจัยแห่งความสำเร็จ (CSF)	ตัวชี้วัด	OS ID	รายการสถิติทางการ	สถานะความพร้อมเผยแพร่ (Tier)	หน่วยงานเจ้าของข้อมูล	ระดับหน่วยงานเจ้าของข้อมูล	หมายเหตุ
การเพิ่มมูลค่าให้กับสินค้าบริการ และแหล่งท่องเที่ยว	ความร่วมมือและการพัฒนาเครือข่ายผู้มีส่วนได้ส่วนเสียในแหล่งท่องเที่ยว	จำนวนครั้งในการจัดกิจกรรมระหว่างภาคีเครือข่ายด้านการท่องเที่ยว (ใน/ต่างประเทศ)	0124	รายได้จากการขายสินค้าของฝาก/ของที่ระลึก	Tier1	สำนักงานพัฒนาชุมชนจังหวัดพัทลุง	จังหวัด	
การเพิ่มมูลค่าให้กับสินค้าบริการ และแหล่งท่องเที่ยว	มาตรฐานของแหล่งท่องเที่ยว สินค้า และบริการ	จำนวนชุมชนที่ได้รับการรับรองด้านมาตรฐานของการอนุรักษ์สิ่งแวดล้อม	0123	ชุมชนท่องเที่ยว OTOP นวัตวิถี	Tier1	สำนักงานพัฒนาชุมชนจังหวัดพัทลุง	จังหวัด	
การเพิ่มมูลค่าให้กับสินค้าบริการ และแหล่งท่องเที่ยว	มาตรฐานของแหล่งท่องเที่ยว สินค้า และบริการ	ร้อยละของโฮมสเตย์ที่ได้รับการรับรองมาตรฐาน	0112	จำนวนโฮมสเตย์ไทยที่มาตรฐาน	Tier1	สำนักงานการท่องเที่ยวและกีฬาจังหวัดพัทลุง	จังหวัด	
การเพิ่มมูลค่าให้กับสินค้าบริการ และแหล่งท่องเที่ยว	มาตรฐานของแหล่งท่องเที่ยว สินค้า และบริการ	ร้อยละของรีสอร์ต/เกสเฮาส์ที่ได้รับการรับรองมาตรฐานเพิ่มขึ้น	0110	จำนวนที่พักที่ผ่านเกณฑ์การตรวจประเมิน Homelodge	Tier1	สำนักงานการท่องเที่ยวและกีฬาจังหวัดพัทลุง	จังหวัด	
การเพิ่มมูลค่าให้กับสินค้าบริการ และแหล่งท่องเที่ยว	มาตรฐานของแหล่งท่องเที่ยว สินค้า และบริการ	ร้อยละของธุรกิจที่พัก Guest- house/ Home stay และโรงแรมได้รับการรับรองมาตรฐาน	0112	จำนวนโฮมสเตย์ไทยที่มาตรฐาน	Tier1	สำนักงานการท่องเที่ยวและกีฬาจังหวัดพัทลุง	จังหวัด	

ตาราง 13 บัญชีสถิติทางการ “การพัฒนาการท่องเที่ยวและกีฬาเพื่อสร้างมูลค่าเพิ่มทางเศรษฐกิจของจังหวัดพัทลุง” (ต่อ)

ห่วงโซ่คุณค่า (VC)	ปัจจัยแห่งความสำเร็จ (CSF)	ตัวชี้วัด	OS ID	รายการสถิติทางการ	สถานะความพร้อมเผยแพร่ (Tier)	หน่วยงานเจ้าของข้อมูล	ระดับหน่วยงานเจ้าของข้อมูล	หมายเหตุ
การเพิ่มมูลค่าให้กับสินค้าบริการ และแหล่งท่องเที่ยว	มาตรฐานของแหล่งท่องเที่ยว สินค้า และบริการ	ร้อยละของธุรกิจที่พัก Guest- house/ Home stay และโรงแรมได้รับการรับรองมาตรฐาน	0109	จำนวนที่พักที่ได้รับมาตรฐานการท่องเที่ยวโดยชุมชน	Tier1	สำนักงานการท่องเที่ยวและกีฬาจังหวัดพัทลุง	จังหวัด	
การเพิ่มมูลค่าให้กับสินค้าบริการ และแหล่งท่องเที่ยว	มาตรฐานของแหล่งท่องเที่ยว สินค้า และบริการ	ร้านอาหาร ที่ได้รับการรับรองมาตรฐานของกระทรวงสาธารณสุข	0132	จำนวนร้านอาหารในจังหวัด	Tier1	สำนักงานสาธารณสุขจังหวัด	จังหวัด	
การเพิ่มมูลค่าให้กับสินค้าบริการ และแหล่งท่องเที่ยว	ขีดความสามารถในการรองรับนักท่องเที่ยว	สถานที่จำหน่ายประเภทแผงและร้านค้าที่ได้รับการรับรองมาตรฐานจากกระทรวงเกษตรและสหกรณ์	0116	สถานที่จำหน่ายประเภทแผงและร้านค้าหน้าฟาร์มที่ได้รับการรับรองมาตรฐาน Q	Tier1	สำนักงานเกษตรและสหกรณ์จังหวัดพัทลุง	จังหวัด	
การเพิ่มมูลค่าให้กับสินค้าบริการ และแหล่งท่องเที่ยว	ขีดความสามารถในการรองรับนักท่องเที่ยว	จำนวนสถานบริการที่เชื่อมโยงกับนักท่องเที่ยว	0122	แหล่งท่องเที่ยวเรียนรู้วิถีชีวิตชุมชนและวัฒนธรรม	Tier1	สำนักงานพัฒนาชุมชนจังหวัดพัทลุง	จังหวัด	
การเพิ่มมูลค่าให้กับสินค้าบริการ และแหล่งท่องเที่ยว	ขีดความสามารถในการรองรับนักท่องเที่ยว	จำนวนสถานบริการที่เชื่อมโยงกับนักท่องเที่ยว	0129	จำนวนเรื่องราวเชิงประสบการณ์และเอกลักษณ์การท่องเที่ยว	Tier1	สำนักงานวัฒนธรรมจังหวัดพัทลุง	จังหวัด	

ตาราง 13 บัญชีสถิติทางการ “การพัฒนาการท่องเที่ยวและกีฬาเพื่อสร้างมูลค่าเพิ่มทางเศรษฐกิจของจังหวัดพัทลุง” (ต่อ)

ห่วงโซ่คุณค่า (VC)	ปัจจัยแห่งความสำเร็จ (CSF)	ตัวชี้วัด	OS ID	รายการสถิติทางการ	สถานะความพร้อมเผยแพร่ (Tier)	หน่วยงานเจ้าของข้อมูล	ระดับหน่วยงานเจ้าของข้อมูล	หมายเหตุ
การเพิ่มมูลค่าให้กับสินค้าบริการ และแหล่งท่องเที่ยว	ขีดความสามารถในการรองรับนักท่องเที่ยว	จำนวนชุมชนที่เชื่อมโยงกับนักท่องเที่ยว	0128	ชุมชนที่มีส่วนร่วมในการสืบสานและร่วมนำเสนอวัฒนธรรม	Tier1	สำนักงานวัฒนธรรมจังหวัดพัทลุง	จังหวัด	
การเพิ่มมูลค่าให้กับสินค้าบริการ และแหล่งท่องเที่ยว	มาตรฐานและความเป็นมืออาชีพของบุคลากรและผู้ประกอบการที่เกี่ยวข้อง	จำนวนชุมชนที่เชื่อมโยงกับนักท่องเที่ยว	0126	กิจกรรมของชุมชนเกี่ยวกับการสืบสานวัฒนธรรมประเพณีของพัทลุง	Tier1	สำนักงานวัฒนธรรมจังหวัดพัทลุง	จังหวัด	
การเพิ่มมูลค่าให้กับสินค้าบริการ และแหล่งท่องเที่ยว	กิจกรรมการท่องเที่ยวที่สร้างสรรค์	จำนวนกิจกรรมการท่องเที่ยวรูปแบบใหม่	0127	ชุมชนคุณธรรม	Tier1	สำนักงานวัฒนธรรมจังหวัดพัทลุง	จังหวัด	
การเพิ่มมูลค่าให้กับสินค้าบริการ และแหล่งท่องเที่ยว	กิจกรรมการท่องเที่ยวที่สร้างสรรค์	จำนวนกิจกรรมการท่องเที่ยวรูปแบบใหม่	0121	แหล่งท่องเที่ยวในจังหวัดพัทลุงที่ได้รับการรับรองจากเว็บกระทรวง thailandtourismdirectory	Tier1	สำนักงานการท่องเที่ยวและกีฬาจังหวัดพัทลุง	จังหวัด	
การตลาดและประชาสัมพันธ์	การตลาดที่มุ่งเน้นการสื่อสารคุณค่าและภาพลักษณ์ของประเทศ	จำนวนผู้ประกอบการการท่องเที่ยวที่ใช้สื่อสมัยใหม่ (social network) เป็นช่องทางในการพัฒนาการ	0113	ชุมชนท่องเที่ยวที่มีการประชาสัมพันธ์ผ่านสื่อ Social media ต่างๆ	Tier1	สำนักงานการท่องเที่ยวและกีฬาจังหวัดพัทลุง	จังหวัด	

ตาราง 13 บัญชีสถิติทางการ “การพัฒนาการท่องเที่ยวและกีฬาเพื่อสร้างมูลค่าเพิ่มทางเศรษฐกิจของจังหวัดพัทลุง” (ต่อ)

ห่วงโซ่คุณค่า (VC)	ปัจจัยแห่งความสำเร็จ (CSF)	ตัวชี้วัด	OS ID	รายการสถิติทางการ	สถานะความพร้อมเผยแพร่ (Tier)	หน่วยงานเจ้าของข้อมูล	ระดับหน่วยงานเจ้าของข้อมูล	หมายเหตุ
		ตลาดและประชาสัมพันธ์เพิ่มขึ้น						
การตลาดและประชาสัมพันธ์	การตลาดที่มุ่งเน้นการสื่อสารคุณค่าและภาพลักษณ์ของประเทศ	จำนวนเรื่องราวเชิงประสบการณ์และประชาสัมพันธ์เอกลักษณ์การท่องเที่ยว	0111	แหล่งท่องเที่ยวที่เปิดให้บริการนักท่องเที่ยว ผู้เยี่ยมเยือน	Tier1	สำนักงานการท่องเที่ยวและกีฬาจังหวัดพัทลุง	จังหวัด	
การตลาดและประชาสัมพันธ์	การตลาดที่มุ่งเน้นการสื่อสารคุณค่าและภาพลักษณ์ของประเทศ	จำนวนเรื่องราวเชิงประสบการณ์และประชาสัมพันธ์เอกลักษณ์การท่องเที่ยว	0115	แหล่งท่องเที่ยวที่ได้รับการส่งเสริมอนุรักษ์ พัฒนา ปรับปรุง บูรณะ แหล่งท่องเที่ยว	Tier1	สำนักงานการท่องเที่ยวและกีฬาจังหวัดพัทลุง	จังหวัด	
การตลาดและประชาสัมพันธ์	กลุ่มตลาดเป้าหมายที่สำคัญในทุกกระดับ	รายได้จากการท่องเที่ยวของจังหวัดเพิ่มขึ้น	0114	แหล่งท่องเที่ยวเชิงอนุรักษ์	Tier1	สำนักงานการท่องเที่ยวและกีฬาจังหวัดพัทลุง	จังหวัด	
การตลาดและประชาสัมพันธ์	กลุ่มตลาดเป้าหมายที่สำคัญในทุกกระดับ	รายได้จากการท่องเที่ยวของจังหวัดเพิ่มขึ้น	0131	ร้านอาหาร ที่ได้รับการรับรองมาตรฐานของกระทรวงสาธารณสุข Clean Food Good Taste	Tier1	สำนักงานสาธารณสุขจังหวัด	จังหวัด	
การตลาดและประชาสัมพันธ์	กลุ่มตลาดเป้าหมายที่สำคัญในทุกกระดับ	รายได้จากการท่องเที่ยวของจังหวัดเพิ่มขึ้น	0108	รายได้จากผู้เยี่ยมเยือน	Tier1	กรมการท่องเที่ยว	กรม	

ตาราง 13 บัญชีสถิติทางการ “การพัฒนาการท่องเที่ยวและกีฬาเพื่อสร้างมูลค่าเพิ่มทางเศรษฐกิจของจังหวัดพัทลุง” (ต่อ)

ห่วงโซ่คุณค่า (VC)	ปัจจัยแห่งความสำเร็จ (CSF)	ตัวชี้วัด	OS ID	รายการสถิติทางการ	สถานะความพร้อมเผยแพร่ (Tier)	หน่วยงานเจ้าของข้อมูล	ระดับหน่วยงานเจ้าของข้อมูล	หมายเหตุ
สภาพแวดล้อมที่เอื้อต่อการเพิ่มรายได้จากการท่องเที่ยว	ความตระหนักรู้ด้านความปลอดภัยในการท่องเที่ยว	ร้อยละของมาตรการรักษาความปลอดภัยของนักท่องเที่ยว	0030	มูลค่าทรัพย์สินที่เสียหายอุบัติเหตุการจราจรทางบก	Tier1	ตำรวจภูธรจังหวัด	จังหวัด	
สภาพแวดล้อมที่เอื้อต่อการเพิ่มรายได้จากการท่องเที่ยว	ความตระหนักรู้ด้านความปลอดภัยในการท่องเที่ยว	ร้อยละของมาตรการรักษาความปลอดภัยของนักท่องเที่ยว	0095	อุบัติเหตุการจราจรทางบก	Tier1	ตำรวจภูธรจังหวัด	จังหวัด	
สภาพแวดล้อมที่เอื้อต่อการเพิ่มรายได้จากการท่องเที่ยว	ความตระหนักรู้ด้านความปลอดภัยในการท่องเที่ยว	ร้อยละของมาตรการรักษาความปลอดภัยของนักท่องเที่ยว	0094	คนตายจากอุบัติเหตุจราจรทางบก	Tier1	ตำรวจภูธรจังหวัด	จังหวัด	
สภาพแวดล้อมที่เอื้อต่อการเพิ่มรายได้จากการท่องเที่ยว	ความตระหนักรู้ด้านความปลอดภัยในการท่องเที่ยว	ร้อยละของมาตรการรักษาความปลอดภัยของนักท่องเที่ยว	0029	คนเจ็บอุบัติเหตุการจราจรทางบก	Tier1	ตำรวจภูธรจังหวัด	จังหวัด	

### 3.1.3 บัญชีสถิติทางการที่สอดคล้องตามประเด็นการพัฒนาที่ 3 การพัฒนาคุณภาพ สังคมแห่งโอกาส เอื้ออาทร อยู่เย็นเป็นสุข และความเสมอภาค สู่เมืองแห่งปัญญา อุดมด้วยนวัตกรรม และสุข ภาวะที่ยั่งยืน

#### วัตถุประสงค์

- 1) เพื่อเสริมสร้างศักยภาพและขีดความสามารถของประชาชนให้เป็นมนุษย์ที่สมบูรณ์รองรับการพัฒนาจังหวัด และการเติบโตสู่อนาคตทุกช่วงวัย
- 2) เพื่อปลูกฝัง ค่านิยม อุดมการณ์ จิตสำนึกและสร้างวินัยในการ เป็นพลเมืองที่มีคุณธรรม เทิดทูนสถาบันหลักของชาติและเคารพกฎหมายอย่างเคร่งครัด สอดคล้องกับนโยบายเมืองลุงเมืองบายใจ เพื่อการนำทุนทางศาสนาวัฒนธรรม วิถีชีวิต ภูมิปัญญา มาเพิ่มคุณค่าทางสังคม และเพิ่มมูลค่าทางเศรษฐกิจ และทรัพยากรธรรมชาติสิ่งแวดล้อม
- 3) เพื่อนำทุนทางสังคม ศาสนาวัฒนธรรม วิถีชีวิต ภูมิปัญญา ภูมิทัศน์ของจังหวัด มาเพิ่มคุณค่า ทางสังคมทางเศรษฐกิจและอนุรักษ์ทรัพยากรธรรมชาติและสิ่งแวดล้อม อย่างสมดุล
- 4) เพื่อระดมพลังภาคีทุกภาคส่วนในจังหวัดเข้าร่วมสร้างและพัฒนาเมืองให้เป็นเมืองและสังคม ที่ทันสมัย ปลอดภัย น่าอยู่ เอื้ออาทรและสันติสุข อย่างยั่งยืน
- 5) เพื่อเสริมสร้างชุมชนจัดการตนเอง บนฐานปรัชญาของเศรษฐกิจพอเพียงสู่ชุมชนเข้มแข็ง และสันติอย่างยั่งยืน
- 6) เพื่อสร้างภูมิคุ้มกันทางสังคมและพัฒนาศักยภาพให้แก่สถาบันครอบครัว และพัฒนาวิถีทางสังคมให้เข้มแข็ง ร่วมเป็นพลังผลักดันให้เกิดความมั่นคงของมนุษย์ แก่ประชาชนทุกกลุ่ม

#### ตัวชี้วัด

1. ดัชนีความอยู่เย็นเป็นสุข ร่วมกันในสังคมไทย
2. ดัชนีความก้าวหน้าทาง สังคม (Social Progress Index : SPI)
3. ดัชนีความก้าวหน้าของคน (Human Achievement Index : HAI)

ในการขับเคลื่อนประเด็นการพัฒนาที่ 3 ยุทธศาสตร์การพัฒนาคุณภาพ สังคมแห่งโอกาส เอื้ออาทร อยู่เย็นเป็นสุข และความเสมอภาค สู่เมืองแห่งปัญญา อุดมด้วยนวัตกรรม และสุขภาวะที่ยั่งยืน ของจังหวัดพัทลุง โดยภาพรวมส่วนใหญ่จังหวัดมีปัญหาด้านสังคมที่สำคัญได้แก่ ระบบบริการสุขภาพการให้บริการรักษาพยาบาลของโรงพยาบาล ขาดแคลนเครื่องมือและอุปกรณ์ทางการแพทย์ที่จำเป็นและมีความสำคัญในการให้บริการและการขยายตัวอย่างรวดเร็ว ของสังคมผู้สูงอายุ ปัญหาเด็กก่อนวัยเรียนมีพัฒนาการช้า และปัญหาภัยคุกคามทางสุขภาพด้วยโรคอุบัติการณ์ใหม่ และปัญหาด้านคุณภาพการศึกษาในระดับมัธยมศึกษาต่ำกว่าประเทศและผู้ปกครองมีค่านิยมให้บุตรหลานเข้ารับการศึกษา ในสถานศึกษาสายสามัญสูงกว่าสายอาชีวศึกษา ซึ่งส่งผลให้นำไปสู่ปัญหาการว่างงาน การขาดแคลนแรงงาน และแนวโน้ม ปัญหาครอบครัวอ่อนแอ การหย่าร้าง ในอัตราสูงส่งผลต่อปัญหาด้านอื่นๆ เช่น ปัญหายาเสพติดการตั้งครรภ์ในวัยรุ่น ปัญหาอาชญากรรม ปัญหาความรุนแรงในครอบครัว ซึ่งส่งผลต่อการใช้ชีวิตในครอบครัวและชุมชน ได้มีการวิเคราะห์สถานการณ์ แนวโน้ม การพัฒนาจังหวัดพัทลุง ซึ่งจำเป็น ต้องมีบัญชีสถิติทางการที่ตอบประเด็นการพัฒนาดังกล่าว โดยการได้มาซึ่งบัญชีสถิติทางการจะเริ่มจากการวิเคราะห์ห่วงโซ่คุณค่าของประเทศไทย 140 เป้าหมายแผนแม่บทย่อย ภายใต้แผนแม่บทภายใต้ยุทธศาสตร์ชาติ (23 ประเด็น) ที่สอดคล้องกับประเด็นการพัฒนาที่ 3 ของแผนพัฒนาจังหวัดพัทลุง คือ

- 1) ประเด็น 11 การพัฒนาศักยภาพคนตลอดช่วงชีวิต ประกอบด้วย
- แผนแม่บทย่อย 11.1 การสร้างสภาพแวดล้อมที่เอื้อต่อการพัฒนาและเสริมสร้าง ศักยภาพมนุษย์
    - เป้าหมาย 110101 ครอบครัวไทยมีความเข้มแข็ง และมีจิตสำนึกความเป็นไทย ดำรงชีวิตแบบพอเพียงมากขึ้น
  - แผนแม่บทย่อย 11.2 การพัฒนาเด็กตั้งแต่ช่วงการตั้งครรภ์จนถึงปฐมวัย
    - เป้าหมาย 110201 เด็กเกิดอย่างมีคุณภาพ มีพัฒนาการสมวัย สามารถเข้าถึง บริการที่มีคุณภาพมากขึ้น
  - แผนแม่บทย่อย 11.3 การพัฒนาช่วงวัยเรียนและวัยรุ่น
    - เป้าหมาย 110301 วัยเรียน/วัยรุ่นมีความรู้ และทักษะในศตวรรษที่ ๒๑ ครบถ้วน รู้จักคิดวิเคราะห์ รักการเรียนรู้ มีสำนึกพลเมือง มีความกล้าหาญทางจริยธรรม มีความสามารถในการ แก้ปัญหา ปรับตัว สื่อสารและทำงานร่วมกับผู้อื่นได้อย่างมี ประสิทธิภาพตลอดชีวิตดีขึ้น
    - เป้าหมาย 120101 คนไทยได้รับการศึกษาที่มีคุณภาพตามมาตรฐาน มีทักษะการ เรียนรู้ และทักษะที่จำเป็นของโลกศตวรรษที่ 21 สามารถ เข้าถึงการเรียนรู้อย่างต่อเนื่องตลอดชีวิตดีขึ้น
  - แผนแม่บทย่อย 12.2 การตระหนักถึงปัญหาของมนุษย์ที่หลากหลาย
    - เป้าหมาย 120201 ประเทศไทยมีระบบข้อมูลเพื่อการส่งเสริมการพัฒนา ศักยภาพตามปัญหา เพื่อประโยชน์ในการพัฒนาและการ ส่งต่อการพัฒนาให้เต็มตามศักยภาพเพิ่มขึ้น
- 2) ประเด็น 13 การเสริมสร้างให้คนไทยมีสุขภาวะที่ดี ประกอบด้วย
- แผนแม่บทย่อย 13.1 การสร้างความรอบรู้ด้านสุขภาวะและการป้องกันและ ควบคุมปัจจัยเสี่ยงที่คุกคามสุขภาวะ
    - เป้าหมาย 130101 ประชาชนมีความรอบรู้ด้านสุขภาวะ สามารถดูแลสุขภาพ มี พฤติกรรมสุขภาพที่พึงประสงค์ และสามารถป้องกันและลด โรครที่สามารถป้องกันได้ เกิดเป็นสังคมบ่มเพาะจิตสำนึกการมี สุขภาพดีสูงขึ้น
  - แผนแม่บทย่อย 13.2 การใช้ชุมชนเป็นฐานในการสร้างสภาพแวดล้อมที่เอื้อต่อการ มีสุขภาวะที่ดี
    - เป้าหมาย 130201 จำนวนชุมชนสุขภาพดีเพิ่มขึ้น
  - แผนแม่บทย่อย 13.3 การพัฒนาระบบบริการสุขภาพที่ทันสมัยสนับสนุนการสร้าง สุขภาวะที่ดี
    - เป้าหมาย 130301 มีระบบสาธารณสุขที่ได้มาตรฐานที่ประชากรทุกระดับเข้าถึง ได้ดีขึ้น
  - แผนแม่บทย่อย 13.4 การกระจายบริการสาธารณสุขอย่างทั่วถึงและมีคุณภาพ
    - เป้าหมาย 130401 การเข้าถึงบริการสาธารณสุขมีความเหลื่อมล้ำลดลง

- แผนแม่บทย่อย 13.5 การพัฒนาและสร้างระบบรับมือและปรับตัวต่อโรคอุบัติใหม่ และโรคอุบัติซ้ำที่เกิดจากการเปลี่ยนแปลงสภาพภูมิอากาศ
- เป้าหมาย 130501 ประชาชนมีความรอบรู้สุขภาพเรื่องโรคอุบัติใหม่และโรคอุบัติซ้ำที่เกิดจากการเปลี่ยนแปลงภูมิอากาศมากขึ้น

การปิดช่องว่างการคุ้มครอง ทางสังคมอื่น ๆ สร้างความเป็นธรรมและลดความเหลื่อมล้ำในทุกมิติ และป้องกันปัญหาความเหลื่อมล้ำและความไม่เสมอภาคที่คาดว่าจะทวีความรุนแรงเพิ่มมากขึ้นจากกระแส โลกาภิวัตน์และการเปลี่ยนแปลงเชิงโครงสร้างต่าง ๆ ทั้งจากในและต่างประเทศ รวมทั้งพัฒนาและเสริมสร้าง ศักยภาพทรัพยากรมนุษย์ โดยการสร้างหลักประกันทางสังคมที่สอดคล้องกับความจำเป็นพื้นฐานในการ ดำรงชีวิต โดยเฉพาะอย่างยิ่ง ผู้สูงอายุในสังคม ดังนั้น เพื่อเตรียมการพัฒนาจังหวัดพัทลุง ซึ่งต้องมีการกำหนด รายการข้อมูลต่าง ๆ ที่เกี่ยวข้องกับการพัฒนาในระดับจังหวัด เพื่อให้มีข้อมูลไปใช้ในการติดตามและ ประเมินผลการดำเนินงานในจังหวัด จึงดำเนินการจัดทำห่วงโซ่คุณค่า (Value Chain) ที่สอดคล้องกับ แผนพัฒนาจังหวัดพัทลุง เรื่อง “การพัฒนาคนคุณภาพ สังคมแห่งโอกาส เอื้ออาทร อยู่เย็นเป็นสุข และความ เสมอภาค สู่มืองแห่งปัญญา อุดมด้วยนวัตกรรม และสุขภาวะที่ยั่งยืนของจังหวัดพัทลุง” และคัดเลือกปัจจัยสู่ ความสำเร็จ (Critical Success Factor) พร้อมจัดทำผังสถิติทางการ เรื่อง “การพัฒนาคนคุณภาพ สังคมแห่ง โอกาส เอื้ออาทร อยู่เย็นเป็นสุข และความเสมอภาค สู่มืองแห่งปัญญา อุดมด้วยนวัตกรรม และสุขภาวะที่ ยั่งยืนของจังหวัดพัทลุง” ที่ประกอบด้วยรายการข้อมูลสถิติทางการที่สามารถนำไปใช้ในการติดตามและ ประเมินผลในเรื่องดังกล่าวได้ ซึ่งมีรายละเอียดดังนี้

### 3.3.1 ห่วงโซ่คุณค่า (Value Chain) ที่สอดคล้องกับแผนพัฒนาจังหวัด

แนวคิดการจัดทำห่วงโซ่คุณค่า “ประเด็นการพัฒนาที่ 3 : ยกระดับการพัฒนาคนคุณภาพ สังคมแห่งโอกาส เอื้ออาทร อยู่เย็นเป็นสุข และความเสมอภาค สู่มืองแห่งปัญญา อุดมด้วยนวัตกรรม และ สุขภาวะที่ยั่งยืน” โดยเริ่มจากการศึกษาห่วงโซ่คุณค่าของประเทศไทย 140 เป้าหมายแผนแม่บทย่อย ภายใต้ แผนแม่บทภายใต้ยุทธศาสตร์ชาติ (23 ด้าน) ประเด็น 17 ความเสมอภาคและหลักประกันทางสังคม แผนแม่บทย่อย 17.1 การคุ้มครองทางสังคมขั้นพื้นฐานและหลักประกันทาง เศรษฐกิจ สังคม และสุขภาพ เป้าหมาย 170101 คนไทยทุกคน โดยเฉพาะกลุ่มด้อยโอกาสและกลุ่มเปราะบางได้รับการคุ้มครองและมี หลักประกันทางสังคมเพิ่มขึ้น จากนั้นดำเนินการจัดทำห่วงโซ่คุณค่า (Value Chain) ที่สอดคล้องกับแผนพัฒนา จังหวัดพัทลุง เรื่อง “การพัฒนาคนคุณภาพ สังคมแห่งโอกาส เอื้ออาทร อยู่เย็นเป็นสุข และความเสมอภาค สู่มืองแห่งปัญญา อุดมด้วยนวัตกรรม และสุขภาวะที่ยั่งยืนของจังหวัดพัทลุง” ได้ดังภาพ 20

## ห่วงโซ่คุณค่า (Value Chain) “การพัฒนาคุณภาพชีวิตของจังหวัดพัทลุง”

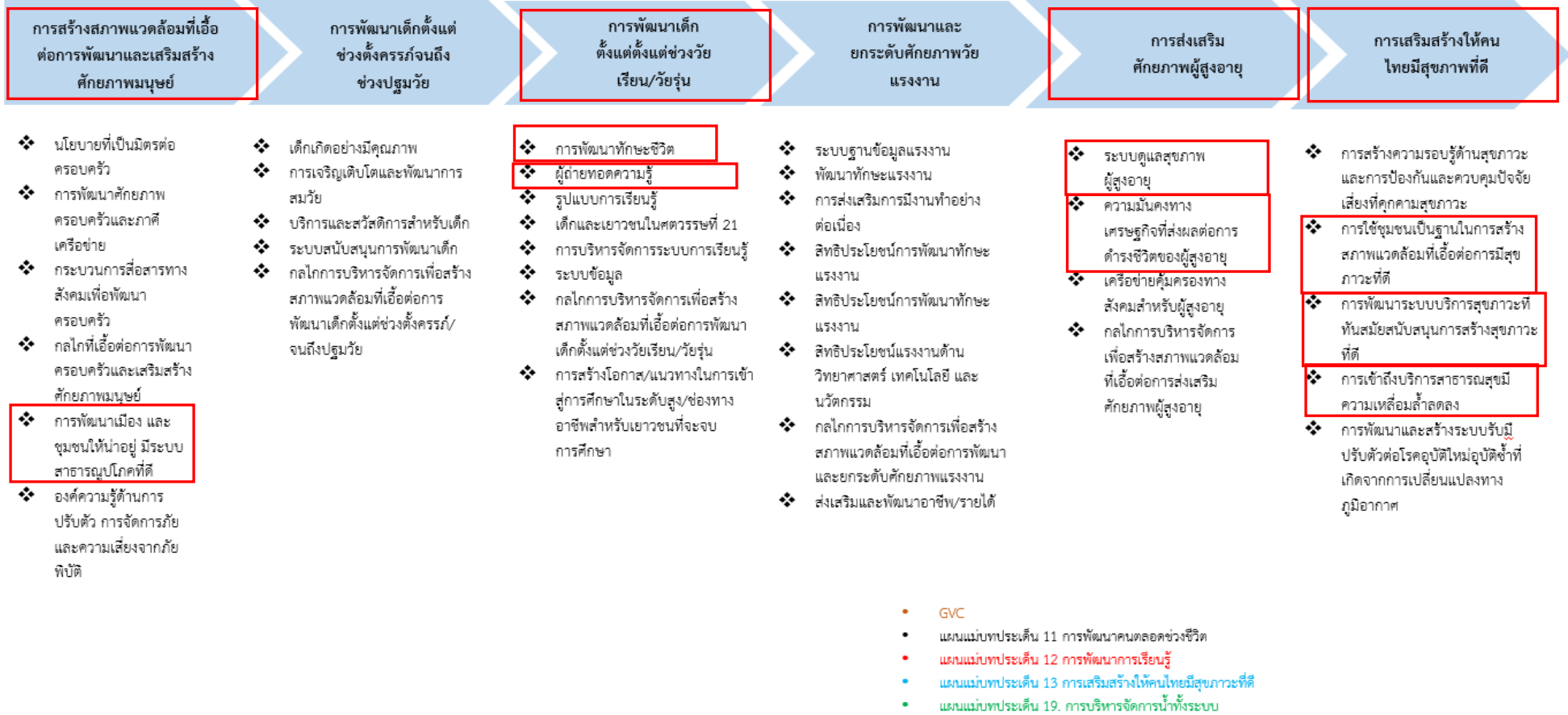

ภาพ 20 ห่วงโซ่คุณค่า “การพัฒนาคุณภาพชีวิตของจังหวัดพัทลุง

ตาราง 14 ผังสถิติทางการ “การพัฒนาคุณภาพชีวิตของจังหวัดพัทลุง”

ห่วงโซ่คุณค่า (VC)	ปัจจัยแห่งความสำเร็จ (CSF)	ตัวชี้วัด	OS ID	รายการสถิติทางการ	สถานะความพร้อมเผยแพร่ (Tier)	หน่วยงานเจ้าของข้อมูล	ระดับหน่วยงานเจ้าของข้อมูล	หมายเหตุ
การสร้างสภาพแวดล้อมที่เอื้อต่อการพัฒนาและเสริมสร้างศักยภาพมนุษย์	กระบวนการสื่อสารทางสังคมเพื่อพัฒนาครอบครัว	ร้อยละที่เพิ่มขึ้นของดัชนีความก้าวหน้าคน (HAI)	0133	ประชากรทั้งจังหวัด	Tier1	ที่ทำการปกครองจังหวัดพัทลุง	จังหวัด	
การสร้างสภาพแวดล้อมที่เอื้อต่อการพัฒนาและเสริมสร้างศักยภาพมนุษย์	กระบวนการสื่อสารทางสังคมเพื่อพัฒนาครอบครัว	ร้อยละที่เพิ่มขึ้นของดัชนีความก้าวหน้าคน (HAI)	0035	ประชากรที่มีอายุ 60 ปีขึ้นไป	Tier1	ที่ทำการปกครองจังหวัดพัทลุง	จังหวัด	
การสร้างสภาพแวดล้อมที่เอื้อต่อการพัฒนาและเสริมสร้างศักยภาพมนุษย์	กระบวนการสื่อสารทางสังคมเพื่อพัฒนาครอบครัว	ร้อยละที่เพิ่มขึ้นของดัชนีความก้าวหน้าคน (HAI)	0037	อัตราการเปลี่ยนแปลงของประชากร	Tier1	กรมการปกครอง	กรม	

ตาราง 14 ฝั่งสถิติทางการ “การพัฒนาคุณภาพชีวิตของจังหวัดพัทลุง” (ต่อ)

ห่วงโซ่คุณค่า (VC)	ปัจจัยแห่งความสำเร็จ (CSF)	ตัวชี้วัด	OS ID	รายการสถิติทางการ	สถานะความพร้อมเผยแพร่ (Tier)	หน่วยงานเจ้าของข้อมูล	ระดับหน่วยงานเจ้าของข้อมูล	หมายเหตุ
การสร้างสภาพแวดล้อมที่เอื้อต่อการพัฒนาและเสริมสร้างศักยภาพมนุษย์	กระบวนการสื่อสารทางสังคมเพื่อพัฒนาครอบครัว	ร้อยละที่เพิ่มขึ้นของดัชนีความก้าวหน้าคน (HAI)	0034	ความหนาแน่นของประชากร	Tier1	กรมการปกครอง	กรม	
การสร้างสภาพแวดล้อมที่เอื้อต่อการพัฒนาและเสริมสร้างศักยภาพมนุษย์	กระบวนการสื่อสารทางสังคมเพื่อพัฒนาครอบครัว	ร้อยละที่เพิ่มขึ้นของดัชนีความก้าวหน้าคน (HAI)	0055	รายได้เฉลี่ยของครัวเรือนต่อเดือน (บาท)	Tier1	สำนักงานสถิติแห่งชาติ	กรม	
การสร้างสภาพแวดล้อมที่เอื้อต่อการพัฒนาและเสริมสร้างศักยภาพมนุษย์	กระบวนการสื่อสารทางสังคมเพื่อพัฒนาครอบครัว	ร้อยละที่เพิ่มขึ้นของดัชนีความก้าวหน้าคน (HAI)	0051	ค่าใช้จ่ายเฉลี่ยต่อเดือนของครัวเรือน	Tier1	สำนักงานสถิติแห่งชาติ	กรม	

ตาราง 14 ผังสถิติทางการ “การพัฒนาคุณภาพชีวิตของจังหวัดพัทลุง” (ต่อ)

ห่วงโซ่คุณค่า (VC)	ปัจจัยแห่งความสำเร็จ (CSF)	ตัวชี้วัด	OS ID	รายการสถิติทางการ	สถานะความพร้อมเผยแพร่ (Tier)	หน่วยงานเจ้าของข้อมูล	ระดับหน่วยงานเจ้าของข้อมูล	หมายเหตุ
การสร้างสภาพแวดล้อมที่เอื้อต่อการพัฒนาและเสริมสร้างศักยภาพมนุษย์	กลไกที่เอื้อต่อการพัฒนาครอบครัวและเสริมสร้างศักยภาพมนุษย์	ร้อยละที่เพิ่มขึ้นของดัชนีความก้าวหน้าคน (HAI)	0056	หนี้สินเฉลี่ยต่อครัวเรือน	Tier1	สำนักงานสถิติแห่งชาติ	กรม	
การสร้างสภาพแวดล้อมที่เอื้อต่อการพัฒนาและเสริมสร้างศักยภาพมนุษย์	กลไกที่เอื้อต่อการพัฒนาครอบครัวและเสริมสร้างศักยภาพมนุษย์	ร้อยละที่เพิ่มขึ้นของดัชนีความก้าวหน้าคน (HAI)	0061	จำนวนคนจน เมื่อวัดด้านรายจ่ายเพื่อการอุปโภคบริโภค	Tier1	สำนักงานสภาพัฒนาการเศรษฐกิจและสังคมแห่งชาติ	กรม	
การสร้างสภาพแวดล้อมที่เอื้อต่อการพัฒนาและเสริมสร้างศักยภาพมนุษย์	กลไกที่เอื้อต่อการพัฒนาครอบครัวและเสริมสร้างศักยภาพมนุษย์	ร้อยละที่เพิ่มขึ้นของดัชนีความก้าวหน้าคน (HAI)	0064	สัดส่วนประชากรยากจน (%)	Tier1	สำนักงานสภาพัฒนาการเศรษฐกิจและสังคมแห่งชาติ	กรม	

ตาราง 14 ผังสถิติทางการ “การพัฒนาคุณภาพชีวิตของจังหวัดพัทลุง” (ต่อ)

ห่วงโซ่คุณค่า (VC)	ปัจจัยแห่งความสำเร็จ (CSF)	ตัวชี้วัด	OS ID	รายการสถิติทางการ	สถานะความพร้อมเผยแพร่ (Tier)	หน่วยงานเจ้าของข้อมูล	ระดับหน่วยงานเจ้าของข้อมูล	หมายเหตุ
การสร้างสภาพแวดล้อมที่เอื้อต่อการพัฒนาและเสริมสร้างศักยภาพมนุษย์	กลไกที่เอื้อต่อการพัฒนาครอบครัวและเสริมสร้างศักยภาพมนุษย์	ร้อยละที่เพิ่มขึ้นของดัชนีความก้าวหน้าคน (HAI)	0063	ร้อยละของครัวเรือนที่มีหนี้สินเพื่อการอุปโภคบริโภค (%)	Tier1	สำนักงานสภาพัฒนาการเศรษฐกิจและสังคมแห่งชาติ	กรม	
การสร้างสภาพแวดล้อมที่เอื้อต่อการพัฒนาและเสริมสร้างศักยภาพมนุษย์	กลไกที่เอื้อต่อการพัฒนาครอบครัวและเสริมสร้างศักยภาพมนุษย์	ร้อยละที่เพิ่มขึ้นของดัชนีความก้าวหน้าคน (HAI)	0060	ค่าสัมประสิทธิ์ความไม่เสมอภาคของรายได้ หรือค่าสัมประสิทธิ์จีนิ (Gini) (%)	Tier1	สำนักงานสภาพัฒนาการเศรษฐกิจและสังคมแห่งชาติ	กรม	
การสร้างสภาพแวดล้อมที่เอื้อต่อการพัฒนาและเสริมสร้างศักยภาพมนุษย์	กลไกที่เอื้อต่อการพัฒนาครอบครัวและเสริมสร้างศักยภาพมนุษย์	ร้อยละที่เพิ่มขึ้นของดัชนีความก้าวหน้าคน (HAI)	0050	ร้อยละของครัวเรือนที่มีบ้านและที่ดินเป็นของตนเอง (%)	Tier1	สำนักงานสภาพัฒนาการเศรษฐกิจและสังคมแห่งชาติ	กรม	

ตาราง 14 ผังสถิติทางการ “การพัฒนาคุณภาพชีวิตของจังหวัดพัทลุง” (ต่อ)

ห่วงโซ่คุณค่า (VC)	ปัจจัยแห่งความสำเร็จ (CSF)	ตัวชี้วัด	OS ID	รายการสถิติทางการ	สถานะความพร้อมเผยแพร่ (Tier)	หน่วยงานเจ้าของข้อมูล	ระดับหน่วยงานเจ้าของข้อมูล	หมายเหตุ
การสร้างสภาพแวดล้อมที่เอื้อต่อการพัฒนาและเสริมสร้างศักยภาพมนุษย์	การพัฒนาเมืองและชุมชนให้น่าอยู่ มีระบบสาธารณสุขปลอดภัยที่ดี	ร้อยละที่เพิ่มขึ้นของดัชนีความก้าวหน้าคน (HAI)	0053	ร้อยละของประชากรที่เข้าถึงอินเทอร์เน็ต (%)	Tier1	สำนักงานสถิติแห่งชาติ	กรม	
การสร้างสภาพแวดล้อมที่เอื้อต่อการพัฒนาและเสริมสร้างศักยภาพมนุษย์	การพัฒนาเมืองและชุมชนให้น่าอยู่ มีระบบสาธารณสุขปลอดภัยที่ดี	ร้อยละของอุบัติเหตุทางถนนที่ลดลง	0062	จำนวนอุบัติเหตุบนท้องถนนต่อประชากรแสนคน	Tier1	สำนักงานสภาพัฒนาการเศรษฐกิจและสังคมแห่งชาติ	กรม	
การสร้างสภาพแวดล้อมที่เอื้อต่อการพัฒนาและเสริมสร้างศักยภาพมนุษย์	การพัฒนาเมืองและชุมชนให้น่าอยู่ มีระบบสาธารณสุขปลอดภัยที่ดี	ร้อยละของอุบัติเหตุทางถนนที่ลดลง	0041	จำนวนครั้งของการเกิดอุบัติเหตุ	Tier1	ตำรวจภูธรจังหวัด	กรม	

ตาราง 14 ผังสถิติทางการ “การพัฒนาคุณภาพชีวิตของจังหวัดพัทลุง” (ต่อ)

ห่วงโซ่คุณค่า (VC)	ปัจจัยแห่งความสำเร็จ (CSF)	ตัวชี้วัด	OS ID	รายการสถิติทางการ	สถานะความพร้อมเผยแพร่ (Tier)	หน่วยงานเจ้าของข้อมูล	ระดับหน่วยงานเจ้าของข้อมูล	หมายเหตุ
การสร้างสภาพแวดล้อมที่เอื้อต่อการพัฒนาและเสริมสร้างศักยภาพมนุษย์	การพัฒนาเมืองและชุมชนให้น่าอยู่ มีระบบสาธารณูปโภคที่ดี	ร้อยละของอุบัติเหตุทางถนนที่ลดลง	0043	คนตายจากอุบัติเหตุการจราจรทางบก	Tier1	ตำรวจภูธรจังหวัด	จังหวัด	
การสร้างสภาพแวดล้อมที่เอื้อต่อการพัฒนาและเสริมสร้างศักยภาพมนุษย์	การพัฒนาเมืองและชุมชนให้น่าอยู่ มีระบบสาธารณูปโภคที่ดี	ร้อยละของอุบัติเหตุทางถนนที่ลดลง	0042	คนเจ็บอุบัติเหตุการจราจรทางบก	Tier1	ตำรวจภูธรจังหวัด	จังหวัด	
การสร้างสภาพแวดล้อมที่เอื้อต่อการพัฒนาและเสริมสร้างศักยภาพมนุษย์	การพัฒนาเมืองและชุมชนให้น่าอยู่ มีระบบสาธารณูปโภคที่ดี	ร้อยละของการจับกุมในคดีอาชญากรรมที่เพิ่มขึ้น	0040	จำนวนคดีอาชญากรรมที่เกิดขึ้น	Tier1	ตำรวจภูธรจังหวัด	จังหวัด	

ตาราง 14 ผังสถิติทางการ “การพัฒนาคุณภาพชีวิตของจังหวัดพัทลุง” (ต่อ)

ห่วงโซ่คุณค่า (VC)	ปัจจัยแห่งความสำเร็จ (CSF)	ตัวชี้วัด	OS ID	รายการสถิติทางการ	สถานะความพร้อมเผยแพร่ (Tier)	หน่วยงานเจ้าของข้อมูล	ระดับหน่วยงานเจ้าของข้อมูล	หมายเหตุ
การสร้างสภาพแวดล้อมที่เอื้อต่อการพัฒนาและเสริมสร้างศักยภาพมนุษย์	การพัฒนาเมืองและชุมชนให้น่าอยู่ มีระบบสาธารณสุขปลอดภัยที่ดี	ร้อยละที่เพิ่มขึ้นของดัชนีความก้าวหน้าคน (HAI)	0036	อัตราการเกิดมีชีพ	Tier1	กรมการปกครอง	กรม	
การสร้างสภาพแวดล้อมที่เอื้อต่อการพัฒนาและเสริมสร้างศักยภาพมนุษย์	การพัฒนาเมืองและชุมชนให้น่าอยู่ มีระบบสาธารณสุขปลอดภัยที่ดี	ร้อยละที่เพิ่มขึ้นของดัชนีความก้าวหน้าคน (HAI)	0065	จำนวนผู้ป่วยนอก	Tier1	สำนักงานสาธารณสุขจังหวัด	จังหวัด	
การสร้างสภาพแวดล้อมที่เอื้อต่อการพัฒนาและเสริมสร้างศักยภาพมนุษย์	องค์ความรู้ด้านการปรับตัว การจัดการภัยและความเสี่ยงจากภัยพิบัติ	ร้อยละที่เพิ่มขึ้นของดัชนีความก้าวหน้าคน (HAI)	0066	จำนวนผู้ป่วยใน	Tier1	สำนักงานสาธารณสุขจังหวัด	จังหวัด	

ตาราง 14 ผังสถิติทางการ “การพัฒนาคุณภาพชีวิตของจังหวัดพัทลุง” (ต่อ)

ห่วงโซ่คุณค่า (VC)	ปัจจัยแห่งความสำเร็จ (CSF)	ตัวชี้วัด	OS ID	รายการสถิติทางการ	สถานะความพร้อมเผยแพร่ (Tier)	หน่วยงานเจ้าของข้อมูล	ระดับหน่วยงานเจ้าของข้อมูล	หมายเหตุ
การสร้างสภาพแวดล้อมที่เอื้อต่อการพัฒนาและเสริมสร้างศักยภาพมนุษย์	การพัฒนาเมืองและชุมชนให้น่าอยู่ มีระบบสาธารณสุขปลอดภัยที่ดี	ร้อยละของการจับกุมในคดีอาชญากรรมที่เพิ่มขึ้น	0039	คดีอาญาที่มีการจับกุม	Tier1	ตำรวจภูธรจังหวัด	จังหวัด	
การสร้างสภาพแวดล้อมที่เอื้อต่อการพัฒนาและเสริมสร้างศักยภาพมนุษย์	การพัฒนาเมืองและชุมชนให้น่าอยู่ มีระบบสาธารณสุขปลอดภัยที่ดี	ร้อยละที่เพิ่มขึ้นของดัชนีความก้าวหน้าคน (HAI)	0059	อุบัติเหตุการจราจรทางบกกับแจ้งอุบัติเหตุ (คดี)	Tier1	ตำรวจภูธรจังหวัด	จังหวัด	
การสร้างสภาพแวดล้อมที่เอื้อต่อการพัฒนาและเสริมสร้างศักยภาพมนุษย์	การพัฒนาเมืองและชุมชนให้น่าอยู่ มีระบบสาธารณสุขปลอดภัยที่ดี	ร้อยละที่เพิ่มขึ้นของดัชนีความก้าวหน้าคน (HAI)	0054	ร้อยละของประชากรที่มีโทรศัพท์มือถือ (%)	Tier1	สำนักงานสถิติแห่งชาติ	กรม	

ตาราง 14 ผังสถิติทางการ “การพัฒนาคุณภาพชีวิตของจังหวัดพัทลุง” (ต่อ)

ห่วงโซ่คุณค่า (VC)	ปัจจัยแห่งความสำเร็จ (CSF)	ตัวชี้วัด	OS ID	รายการสถิติทางการ	สถานะความพร้อมเผยแพร่ (Tier)	หน่วยงานเจ้าของข้อมูล	ระดับหน่วยงานเจ้าของข้อมูล	หมายเหตุ
การสร้างสภาพแวดล้อมที่เอื้อต่อการพัฒนาและเสริมสร้างศักยภาพมนุษย์	ระบบฐานข้อมูลแรงงาน	ร้อยละที่เพิ่มขึ้นของดัชนีความก้าวหน้าคน (HAI)	0058	อัตราการว่างงาน	Tier1	สำนักงานสถิติแห่งชาติ	กรม	
การพัฒนาเด็กตั้งแต่ช่วงตั้งครรภ์จนถึงปฐมวัย	ระบบฐานข้อมูลแรงงาน	ร้อยละที่เพิ่มขึ้นของดัชนีความก้าวหน้าคน (HAI)	0052	จำนวนผู้มีงานทำ	Tier1	สำนักงานสถิติแห่งชาติ	กรม	
การพัฒนาเด็กตั้งแต่ช่วงตั้งครรภ์จนถึงปฐมวัย	ระบบฐานข้อมูลแรงงาน	จำนวนเด็กที่ได้รับสวัสดิการเงินอุดหนุน	0057	อัตราการมีงานทำ	Tier1	สำนักงานสถิติแห่งชาติ	กรม	
การพัฒนาเด็กตั้งแต่ช่วงวัยเรียน/วัยรุ่น	ระบบฐานข้อมูลแรงงาน	ร้อยละที่เพิ่มขึ้นของดัชนีความก้าวหน้าคน (HAI)	0038	ค่าจ้างขั้นต่ำ	Tier1	กรมสวัสดิการและคุ้มครองแรงงาน กระทรวงแรงงาน	กรม	

ตาราง 14 ผังสถิติทางการ “การพัฒนาคุณภาพชีวิตของจังหวัดพัทลุง” (ต่อ)

ห่วงโซ่คุณค่า (VC)	ปัจจัยแห่งความสำเร็จ (CSF)	ตัวชี้วัด	OS ID	รายการสถิติทางการ	สถานะความพร้อมเผยแพร่ (Tier)	หน่วยงานเจ้าของข้อมูล	ระดับหน่วยงานเจ้าของข้อมูล	หมายเหตุ
การพัฒนาเด็กตั้งแต่ช่วงวัยเรียน/วัยรุ่น	สิทธิประโยชน์การพัฒนาทักษะแรงงาน	จำนวนเด็กและเยาวชนที่เข้าร่วมกิจกรรมการพัฒนาเด็กและเยาวชน	0048	จำนวนลูกจ้างในข่ายกองทุนเงินทดแทน	Tier1	สำนักงานประกันสังคม	กรม	
การพัฒนาเด็กตั้งแต่ช่วงวัยเรียน/วัยรุ่น	สิทธิประโยชน์การพัฒนาทักษะแรงงาน	จำนวนเด็กและเยาวชนที่เข้าร่วมโครงการส่งเสริมและพัฒนาศักยภาพ มีทักษะชีวิตเหมาะสมตามวัย	0049	อัตราการประสบอันตรายหรือเจ็บป่วยเนื่องจากการทำงานต่อลูกจ้าง 1,000 คน	Tier1	สำนักงานประกันสังคม	กรม	
การพัฒนาเด็กตั้งแต่ช่วงวัยเรียน/วัยรุ่น	สิทธิประโยชน์การพัฒนาทักษะแรงงาน	ร้อยละที่เพิ่มขึ้นของดัชนีความก้าวหน้าคน (HAI)	0044	การประสบอันตรายหรือเจ็บป่วยเนื่องจากการทำงานจำแนกตามความร้ายแรง (ในข่ายกองทุนเงินทดแทน)	Tier1	สำนักงานประกันสังคม	กรม	
การพัฒนาเด็กตั้งแต่ช่วงวัยเรียน/วัยรุ่น	เด็กและเยาวชนในศตวรรษที่ 21	ร้อยละที่เพิ่มขึ้นของดัชนีความก้าวหน้าคน (HAI)	0061	จำนวนคนจน เมื่อวัดด้านรายจ่ายเพื่อการอุปโภคบริโภค	Tier1	สำนักงานสภาพัฒนาการเศรษฐกิจและสังคมแห่งชาติ	กรม	

ตาราง 14 ผังสถิติทางการ “การพัฒนาคุณภาพชีวิตของจังหวัดพัทลุง” (ต่อ)

ห่วงโซ่คุณค่า (VC)	ปัจจัยแห่งความสำเร็จ (CSF)	ตัวชี้วัด	OS ID	รายการสถิติทางการ	สถานะความพร้อมเผยแพร่ (Tier)	หน่วยงานเจ้าของข้อมูล	ระดับหน่วยงานเจ้าของข้อมูล	หมายเหตุ
การพัฒนาเด็กตั้งแต่ช่วงวัยเรียน/วัยรุ่น	การบริหารจัดการระบบการเรียนรู้	ร้อยละที่เพิ่มขึ้นของดัชนีความก้าวหน้าคน (HAI)	0045	จำนวนผู้ประกันตนตามมาตรา 33	Tier1	สำนักงานประกันสังคม	จังหวัด	
การพัฒนาเด็กตั้งแต่ช่วงวัยเรียน/วัยรุ่น	ระบบฐานข้อมูลแรงงาน	ร้อยละที่เพิ่มขึ้นของดัชนีความก้าวหน้าคน (HAI)	0046	จำนวนผู้ประกันตนตามมาตรา 39	Tier1	สำนักงานประกันสังคม	จังหวัด	
การพัฒนาและยกระดับศักยภาพวัยแรงงาน	ระบบฐานข้อมูลแรงงาน	ร้อยละที่เพิ่มขึ้นของดัชนีความก้าวหน้าคน (HAI)	0047	จำนวนผู้ประกันตนตามมาตรา 40	Tier1	สำนักงานประกันสังคม	จังหวัด	
การส่งเสริมศักยภาพผู้สูงอายุ	ระบบดูแลสุขภาพผู้สูงอายุ	ร้อยละที่เพิ่มขึ้นของดัชนีความก้าวหน้าคน (HAI)	0141	ผู้สูงอายุที่ได้รับการคัดกรองสุขภาพร่างกาย	Tier1	สาธารณสุขจังหวัด	จังหวัด	
การส่งเสริมศักยภาพผู้สูงอายุ	ระบบดูแลสุขภาพผู้สูงอายุ	ร้อยละที่เพิ่มขึ้นของดัชนีความก้าวหน้าคน (HAI)	0140	ผู้สูงอายุที่ได้รับการคัดกรองสุขภาพจิตใจ	Tier1	สาธารณสุขจังหวัด	จังหวัด	

ตาราง 14 ผังสถิติทางการ “การพัฒนาคุณภาพชีวิตของจังหวัดพัทลุง” (ต่อ)

ห่วงโซ่คุณค่า (VC)	ปัจจัยแห่งความสำเร็จ (CSF)	ตัวชี้วัด	OS ID	รายการสถิติทางการ	สถานะความพร้อมเผยแพร่ (Tier)	หน่วยงานเจ้าของข้อมูล	ระดับหน่วยงานเจ้าของข้อมูล	หมายเหตุ
การส่งเสริมศักยภาพผู้สูงอายุ	ระบบดูแลสุขภาพผู้สูงอายุ	จำนวนผู้สูงอายุที่เป็นผู้ป่วยเรื้อรัง ตัดเตียง/ติดบ้าน	0137	ผู้สูงอายุกลุ่มติดเตียง	Tier1	สาธารณสุขจังหวัด	จังหวัด	
การส่งเสริมศักยภาพผู้สูงอายุ	ระบบดูแลสุขภาพผู้สูงอายุ	จำนวนผู้สูงอายุที่เป็นผู้ป่วยเรื้อรัง ตัดเตียง/ติดบ้าน	0138	ผู้สูงอายุกลุ่มติดบ้าน	Tier1	สาธารณสุขจังหวัด	จังหวัด	
การส่งเสริมศักยภาพผู้สูงอายุ	ระบบดูแลสุขภาพผู้สูงอายุ	จำนวนผู้สูงอายุที่เป็นผู้ป่วยเรื้อรัง ตัดเตียง/ติดบ้าน	0139	ผู้สูงอายุกลุ่มติดสังคม	Tier1	สาธารณสุขจังหวัด	จังหวัด	
การส่งเสริมศักยภาพผู้สูงอายุ	ระบบดูแลสุขภาพผู้สูงอายุ	จำนวนคนพิการที่มีบัตรคนพิการ	0135	คนพิการที่มีบัตรประจำตัวคนพิการ	Tier1	สำนักงานพัฒนาสังคมและความมั่นคงของมนุษย์	จังหวัด	

ตาราง 14 ผังสถิติทางการ “การพัฒนาคุณภาพชีวิตของจังหวัดพัทลุง” (ต่อ)

ห่วงโซ่คุณค่า (VC)	ปัจจัยแห่งความสำเร็จ (CSF)	ตัวชี้วัด	OS ID	รายการสถิติทางการ	สถานะความพร้อมเผยแพร่ (Tier)	หน่วยงานเจ้าของข้อมูล	ระดับหน่วยงานเจ้าของข้อมูล	หมายเหตุ
การส่งเสริมศักยภาพผู้สูงอายุ	ระบบดูแลสุขภาพผู้สูงอายุ	จำนวนผู้สูงอายุที่ได้รับการบริบาลดูแล	0134	จำนวนผู้สูงอายุที่ได้รับเงินตามกองทุนผู้สูงอายุ	Tier1	กรมกิจการผู้สูงอายุ	กรม	
การส่งเสริมศักยภาพผู้สูงอายุ	ระบบดูแลสุขภาพผู้สูงอายุ	จำนวนผู้สูงอายุที่ได้รับการบริบาลดูแล	0142	ผู้สูงอายุพิการที่จดทะเบียน	Tier1	สำนักงานพัฒนาสังคมและความมั่นคงของมนุษย์	จังหวัด	
การส่งเสริมศักยภาพผู้สูงอายุ	ระบบดูแลสุขภาพผู้สูงอายุ	จำนวนผู้สูงอายุที่ได้รับการบริบาลดูแล	0152	ผู้สูงอายุที่ได้รับเบี้ยยังชีพ	Tier1	สำนักงานท้องถิ่นจังหวัดพัทลุง	จังหวัด	
การส่งเสริมศักยภาพผู้สูงอายุ	ระบบดูแลสุขภาพผู้สูงอายุ	ผู้สูงอายุที่ได้รับการเลี้ยงดูและการดูแลจากครอบครัว	0136	โรงเรียนผู้สูงอายุ	Tier1	สำนักงานพัฒนาสังคมและความมั่นคงของมนุษย์	จังหวัด	

3.1.4 บัญชีสถิติทางการที่สอดคล้องตามประเด็นการพัฒนาดังกล่าว การจัดการทรัพยากรธรรมชาติ เพื่อเป็นหลักประกันของการเติบโต บนคุณภาพชีวิตที่เป็นมิตรกับสิ่งแวดล้อมที่ยั่งยืน

#### วัตถุประสงค์

- 1) เพื่อปรับระบบการบริหารจัดการทรัพยากรป่าไม้ สัตว์ป่าและน้ำของจังหวัดตลอดห่วงโซ่คุณค่าที่มีความเชื่อมโยงกันอย่างเป็นระบบ
- 2) เพื่อระดมพลังภาคีทุกภาคส่วนร่วมจัดการปัญหาสิ่งแวดล้อมของจังหวัด
- 3) เพื่อเสริมสร้างขีดความสามารถของชุมชนให้มีศักยภาพในการพึ่งตนเองทางพลังงาน และสามารถจัดการระบบนิเวศน์ชุมชนได้อย่างมีประสิทธิภาพ

#### ตัวชี้วัด

1. ร้อยละการลดลงของพื้นที่ ป่าอนุรักษ์ถูกบุกรุกทำลาย ลดลง (พิจารณาจากจำนวนพื้นที่ป่าที่ถูกบุกรุก ดำเนินคดีตามกฎหมาย เฉลี่ยย้อนหลัง 3 ปี)
2. จำนวนพื้นที่ป่าที่ได้รับการฟื้นฟู และส่งเสริมการปลูกต้นไม้ ไม่น้อยกว่า 100 ไร่ /ปี (เฉลี่ย 100 ต้นต่อไร่)
3. จำนวนพื้นที่ที่ได้รับ การพัฒนาระบบการบริหาร จัดการน้ำตามศักยภาพของกลุ่มน้ำเพื่อให้เกิดประโยชน์กับพื้นที่
4. จำนวนแปลงเกษตรใน แหล่งน้ำหลักที่ลดการ ใช้ยาและสารเคมีที่เป็น อันตรายต่อสุขภาพ และสิ่งแวดล้อม
5. จำนวนชุมชนที่มีการใช้ พลังงานทางเลือกที่เป็นมิตร กับสิ่งแวดล้อมเพิ่มขึ้น
6. ร้อยละของพื้นที่ป่าอนุรักษ์ ได้รับความเสียหายจากไฟป่าลดลง
7. ร้อยละของปริมาณขยะมูลฝอยชุมชน ที่ได้รับการจัดการอย่างถูกต้อง

ในการขับเคลื่อนประเด็นการพัฒนาดังกล่าว การจัดการทรัพยากรธรรมชาติ เพื่อเป็นหลักประกันของการเติบโต บนคุณภาพชีวิตที่เป็นมิตรกับสิ่งแวดล้อมที่ยั่งยืน ได้มีการวิเคราะห์สถานการณ์ แนวโน้มการพัฒนาจังหวัดพัทลุง ซึ่งจำเป็นต้องมีบัญชีสถิติทางการที่ตอบประเด็นการพัฒนาดังกล่าว โดยการได้มาซึ่งบัญชีสถิติทางการจะเริ่มจากการวิเคราะห์ห่วงโซ่คุณค่าของประเทศไทย 140 เป้าหมายแผนแม่บทย่อย ภายใต้แผนแม่บทภายใต้ยุทธศาสตร์ชาติ (23 ประเด็น) ที่สอดคล้องกับประเด็นการพัฒนาดังกล่าว ของแผนพัฒนาจังหวัดพัทลุง คือ ประเด็น 18 การเติบโตอย่างยั่งยืน ประกอบด้วย

- แผนแม่บทย่อย 18.1 การสร้างการเติบโตอย่างยั่งยืนบนสังคมเศรษฐกิจสีเขียว  
เป้าหมาย 180102 พื้นที่สีเขียวทุกประเภทเพิ่มขึ้น
- แผนแม่บทย่อย 18.4 การจัดการมลพิษที่มีผลกระทบต่อสิ่งแวดล้อม และสารเคมี  
ในภาคเกษตรทั้งระบบ ให้เป็นไปตามมาตรฐานสากล  
เป้าหมาย 180403 การจัดการขยะมูลฝอย มูลฝอยติดเชื้อ ของเสียอันตราย  
สารเคมีในภาคการเกษตรและการอุตสาหกรรมมีประสิทธิภาพ  
มากขึ้น

## ห่วงโซ่คุณค่า (Value Chain) ที่สอดคล้องกับแผนพัฒนาจังหวัด

แนวความคิดจัดทำห่วงโซ่คุณค่า “ประเด็นการพัฒนาที่ 4 : การจัดการทรัพยากรธรรมชาติ เพื่อเป็นหลักประกันของการเติบโต บนคุณภาพชีวิตที่เป็นมิตรกับสิ่งแวดล้อมที่ยั่งยืน” โดยเริ่มจากการศึกษาห่วงโซ่คุณค่าของประเทศไทย 140 เป้าหมายแผนแม่บทย่อย ภายใต้แผนแม่บทภายใต้ยุทธศาสตร์ชาติ (23 ประเด็น) สามารถวิเคราะห์ห่วงโซ่คุณค่าที่สอดคล้องกับแผนพัฒนาจังหวัดพัทลุง โดยภายใต้ประเด็น 18 แผนแม่บทย่อย 18.1 จะได้ห่วงโซ่คุณค่าเกี่ยวกับพื้นที่สีเขียวของจังหวัดพัทลุง ประเด็น 18 แผนแม่บทย่อย 18.4 จะได้ห่วงโซ่คุณค่าเกี่ยวกับการเติบโตอย่างยั่งยืน ซึ่งสามารถจัดทำห่วงโซ่คุณค่า ได้ดังภาพ

ในการศึกษาแผนต่าง ๆ ที่เกี่ยวข้องกับห่วงโซ่คุณค่า โดยศึกษายุทธศาสตร์ กลยุทธ์ แนวทางการพัฒนา ตลอดจนตัวชี้วัดภายใต้แผนระดับ 3 เช่น แผนปฏิบัติการกรมป่าไม้ แผนยุทธศาสตร์กระทรวงทรัพยากรธรรมชาติและสิ่งแวดล้อม แผนยุทธศาสตร์กรมป้องกันและบรรเทาสาธารณภัย และยุทธศาสตร์กรมป่าไม้ พ.ศ. 2560 – 2579 แผนยุทธศาสตร์ พม. ระยะ 20 ปี พ.ศ. 2560 – 2579 พร้อมทั้งกำหนดรายการสถิติที่สำคัญและจำเป็น ทำให้ได้บัญชีสถิติทางการตามประเด็นการพัฒนาที่ 4 คือ

## ห่วงโซ่คุณค่า “พื้นที่สีเขียวของจังหวัดพัทลุง”

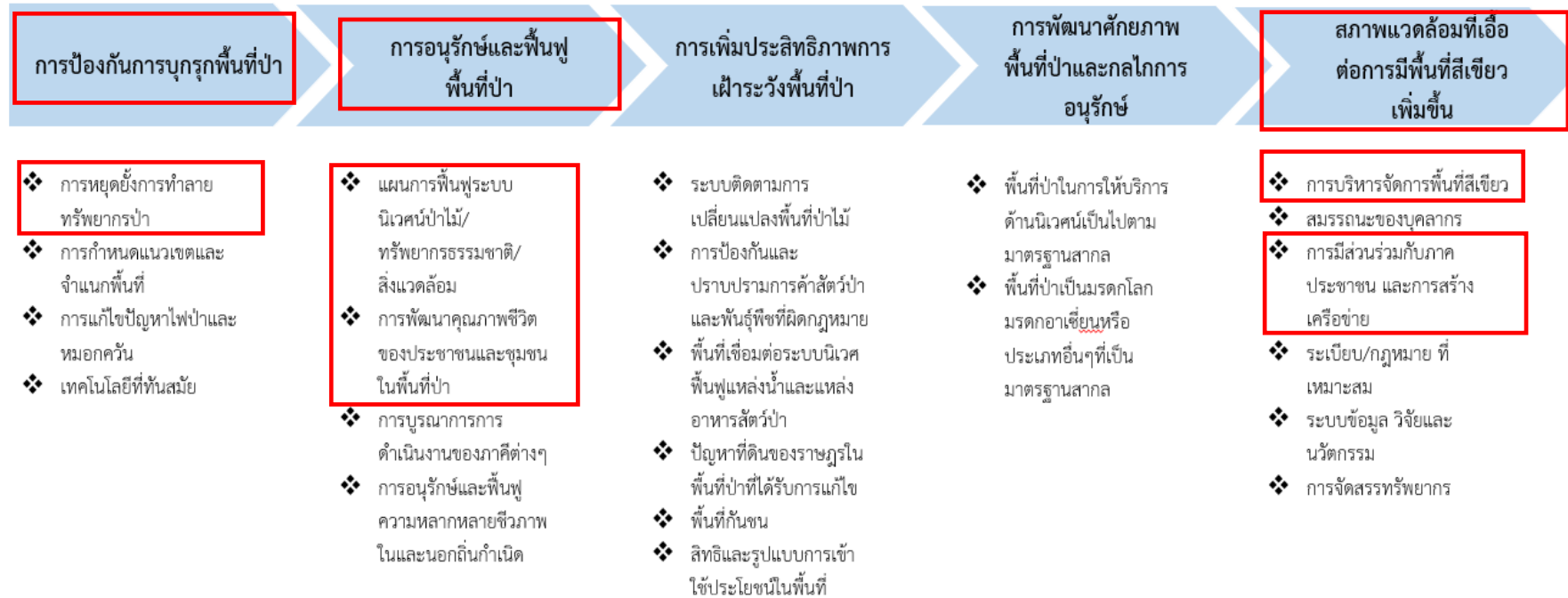

ภาพ 21 ห่วงโซ่คุณค่า “พื้นที่สีเขียวของจังหวัดพัทลุง.”

## ห่วงโซ่คุณค่า “การจัดการขยะมูลฝอย (ขยะ)”

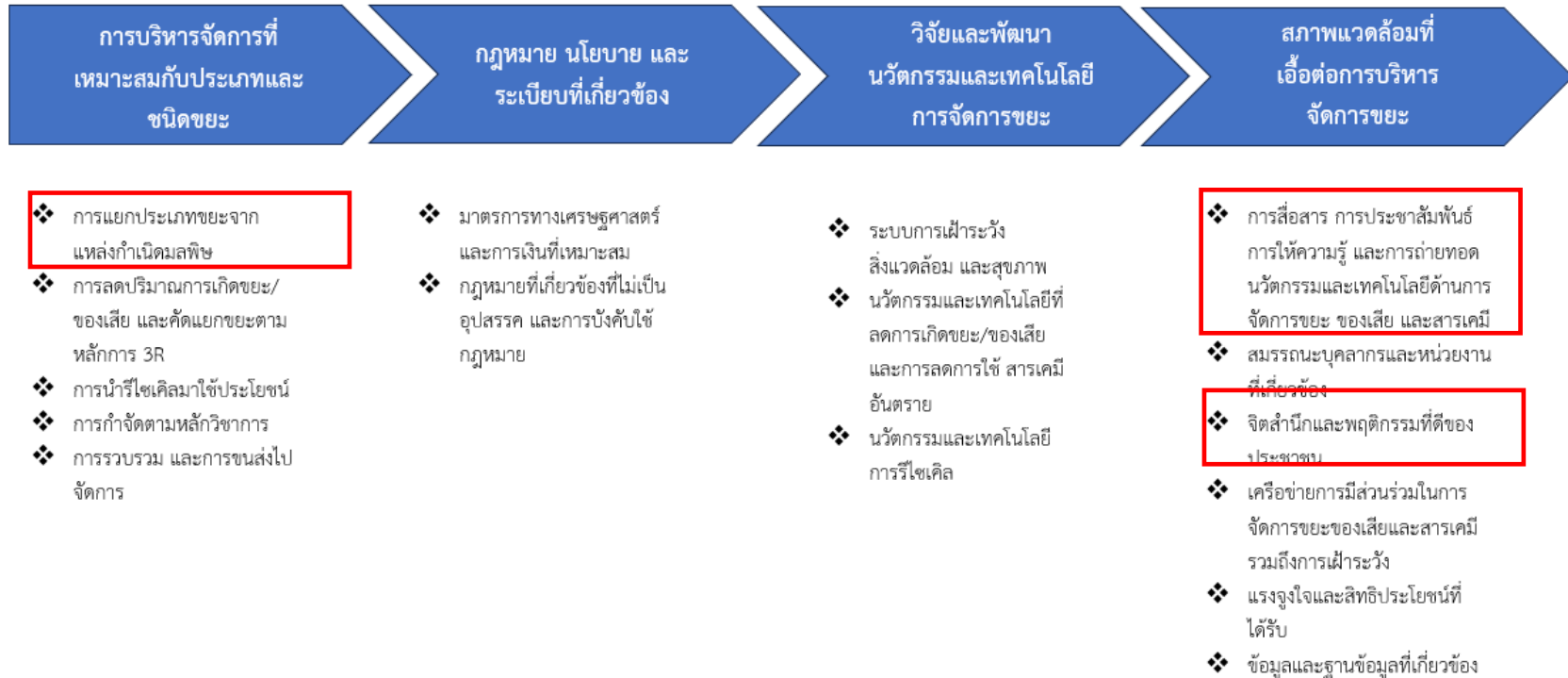

ภาพ 22 ห่วงโซ่คุณค่า “การจัดการขยะมูลฝอยของจังหวัดพิจิตร”

ตาราง 15 บัญชีสถิติทางการ “พื้นที่สีเขียวของจังหวัดพัทลุง”

ห่วงโซ่คุณค่า (VC)	ปัจจัยแห่งความสำเร็จ (CSF)	ตัวชี้วัด	OS ID	รายการสถิติทางการ	สถานะความพร้อมเผยแพร่ (Tier)	หน่วยงานเจ้าของข้อมูล	ระดับหน่วยงานเจ้าของข้อมูล	หมายเหตุ
การป้องกันการบุกรุกพื้นที่ป่า	การกำหนดแนวเขตและจำแนกพื้นที่	พื้นที่พื้นที่บุกรุกป่าเขา และพื้นที่ป่าต้นน้ำ ในทั่วทุกพื้นที่	0085	พื้นที่ป่า	Tier1	สำนักงานเศรษฐกิจการเกษตร	กรม	
การป้องกันการบุกรุกพื้นที่ป่า	การกำหนดแนวเขตและจำแนกพื้นที่	พื้นที่พื้นที่บุกรุกป่าเขา และพื้นที่ป่าต้นน้ำ ในทั่วทุกพื้นที่	0086	พื้นที่ป่าไม่ต่อพื้นที่จังหวัด	Tier1	สำนักงานเศรษฐกิจการเกษตร	กรม	
การอนุรักษ์และฟื้นฟูพื้นที่ป่า	แผนการฟื้นฟูระบบนิเวศป่าไม้/ทรัพยากรธรรมชาติ/สิ่งแวดล้อม	พื้นที่ป่าเสื่อมโทรม พื้นที่ป่าสมบูรณ์/ป่าคืนสภาพ พื้นที่ป่าสงวนเสื่อมโทรม	0071	จำนวนป่าสงวน	Tier1	กรมป่าไม้	กรม	
การอนุรักษ์และฟื้นฟูพื้นที่ป่า	แผนการฟื้นฟูระบบนิเวศป่าไม้/ทรัพยากรธรรมชาติ/สิ่งแวดล้อม	พื้นที่ป่าเสื่อมโทรม พื้นที่ป่าสมบูรณ์/ป่าคืนสภาพ พื้นที่ป่าสงวนเสื่อมโทรม	0072	จำนวนพื้นที่ป่าสงวน	Tier1	กรมป่าไม้	กรม	
การอนุรักษ์และฟื้นฟูพื้นที่ป่า	การพัฒนาคุณภาพชีวิตของประชาชนและชุมชน	ร้อยละของผู้ประสพภัยที่ได้รับความช่วยเหลืออย่างรวดเร็วตามมาตรฐาน	0076	ผู้ประสพภัยธรรมชาติ	Tier1	ป้องกันและบรรเทาสาธารณภัย	จังหวัด	

ตาราง 15 บัญชีสถิติทางการ “พื้นที่สีเขียวของจังหวัดพัทลุง” (ต่อ)

ห่วงโซ่คุณค่า (VC)	ปัจจัยแห่งความสำเร็จ (CSF)	ตัวชี้วัด	OS ID	รายการสถิติทางการ	สถานะความพร้อมเผยแพร่ (Tier)	หน่วยงานเจ้าของข้อมูล	ระดับหน่วยงานเจ้าของข้อมูล	หมายเหตุ
การอนุรักษ์และฟื้นฟูพื้นที่ป่า	การพัฒนาคุณภาพชีวิตของประชาชนและชุมชน	ร้อยละของผู้ประสพภัยที่ได้รับความช่วยเหลืออย่างรวดเร็วตามมาตรฐาน	0078	มูลค่าความเสียหายจากภัยธรรมชาติ	Tier1	ป้องกันและบรรเทาสาธารณภัย	จังหวัด	
การอนุรักษ์และฟื้นฟูพื้นที่ป่า	การพัฒนาคุณภาพชีวิตของประชาชนและชุมชน	ร้อยละของผู้ประสพภัยที่ได้รับความช่วยเหลืออย่างรวดเร็วตามมาตรฐาน	0075	จำนวนครั้งที่เกิดภัยธรรมชาติ	Tier1	ป้องกันและบรรเทาสาธารณภัย	จังหวัด	
การอนุรักษ์และฟื้นฟูพื้นที่ป่า	การพัฒนาคุณภาพชีวิตของประชาชนและชุมชน	ร้อยละของผู้ประสพภัยที่ได้รับความช่วยเหลืออย่างรวดเร็วตามมาตรฐาน	0077	พื้นที่ประสพภัยธรรมชาติ	Tier1	ป้องกันและบรรเทาสาธารณภัย	จังหวัด	
เพิ่มประสิทธิภาพการใช้น้ำเพื่ออุปโภค, บริโภค และการเกษตร	การพัฒนาคุณภาพชีวิตของประชาชนและชุมชน	ทรัพยากรธรรมชาติของจังหวัดได้รับการอนุรักษ์ฟื้นฟู พัฒนา	0073	จำนวนแหล่งน้ำ	Tier1	โครงการชลประทานจังหวัดพัทลุง	จังหวัด	
เพิ่มประสิทธิภาพการใช้น้ำเพื่ออุปโภค, บริโภค และการเกษตร	การพัฒนาคุณภาพชีวิตของประชาชนและชุมชน	ทรัพยากรธรรมชาติของจังหวัดได้รับการอนุรักษ์ ฟื้นฟู พัฒนา	0074	ปริมาณน้ำที่เก็บเฉลี่ยทั้งปีตามประเภทแหล่งน้ำ	Tier1	โครงการชลประทานจังหวัดพัทลุง	จังหวัด	

ตาราง 15 บัญชีสถิติทางการ “พื้นที่สีเขียวของจังหวัดพัทลุง” (ต่อ)

ห่วงโซ่คุณค่า (VC)	ปัจจัยแห่งความสำเร็จ (CSF)	ตัวชี้วัด	OS ID	รายการสถิติทางการ	สถานะความพร้อมเผยแพร่ (Tier)	หน่วยงานเจ้าของข้อมูล	ระดับหน่วยงานเจ้าของข้อมูล	หมายเหตุ
เพิ่มประสิทธิภาพการใช้น้ำเพื่ออุปโภค, บริโภค และการเกษตร	การพัฒนาคุณภาพชีวิตของประชาชนและชุมชน	ทรัพยากรธรรมชาติของจังหวัดได้รับการอนุรักษ์ฟื้นฟู พัฒนา	0080	ปริมาณน้ำฝนโดยเฉลี่ย	Tier1	สถานีตรวจอากาศจังหวัดพัทลุง	จังหวัด	
อนุรักษ์ฟื้นฟูสภาพนิเวศน์ให้กลับคืนสู่สมดุล	การพัฒนาคุณภาพชีวิตของประชาชนและชุมชนในพื้นที่ป่า	ทรัพยากรธรรมชาติของจังหวัดได้รับการอนุรักษ์ฟื้นฟู พัฒนา	0079	ความชื้นสัมพัทธ์	Tier1	สถานีตรวจอากาศจังหวัดพัทลุง	จังหวัด	
เพิ่มประสิทธิภาพการใช้น้ำเพื่ออุปโภค, บริโภค และการเกษตร	การพัฒนาคุณภาพชีวิตของประชาชนและชุมชน	ทรัพยากรธรรมชาติของจังหวัดได้รับการอนุรักษ์ฟื้นฟู พัฒนา	0081	กำลังการผลิตน้ำประปา	Tier1	สำนักงานการประปา เขต 5 จังหวัดสงขลา	จังหวัด	
เพิ่มประสิทธิภาพการใช้น้ำเพื่ออุปโภค, บริโภค และการเกษตร	การพัฒนาคุณภาพชีวิตของประชาชนและชุมชน	ทรัพยากรธรรมชาติของจังหวัดได้รับการอนุรักษ์ฟื้นฟู พัฒนา	0084	ปริมาณน้ำประปาที่ผลิตจ่าย	Tier1	สำนักงานการประปา เขต 5 จังหวัดสงขลา	จังหวัด	
เพิ่มประสิทธิภาพการใช้น้ำเพื่ออุปโภค, บริโภค และการเกษตร	การพัฒนาคุณภาพชีวิตของประชาชนและชุมชน	ทรัพยากรธรรมชาติของจังหวัดได้รับการอนุรักษ์ฟื้นฟู พัฒนา	0083	ปริมาณน้ำประปาที่จำหน่ายแก่ผู้ใช้	Tier1	สำนักงานการประปา เขต 5 จังหวัดสงขลา	จังหวัด	

ตาราง 15 บัญชีสถิติทางการ “พื้นที่สีเขียวของจังหวัดพัทลุง” (ต่อ)

ห่วงโซ่คุณค่า (VC)	ปัจจัยแห่งความสำเร็จ (CSF)	ตัวชี้วัด	OS ID	รายการสถิติทางการ	สถานะความพร้อมเผยแพร่ (Tier)	หน่วยงานเจ้าของข้อมูล	ระดับหน่วยงานเจ้าของข้อมูล	หมายเหตุ
เพิ่มประสิทธิภาพการใช้น้ำเพื่ออุปโภค, บริโภค และการเกษตร	การพัฒนาคุณภาพชีวิตของประชาชนและชุมชน	ทรัพยากรธรรมชาติของจังหวัดได้รับการอนุรักษ์ฟื้นฟู พัฒนา	0082	จำนวนผู้ใช้น้ำประปา	Tier1	สำนักงานการประปา เขต 5 จังหวัดสงขลา	จังหวัด	
อนุรักษ์ฟื้นฟูสภาพนิเวศน์ให้กลับคืนสู่สมดุล	การพัฒนาคุณภาพชีวิตของประชาชนและชุมชน	ทรัพยากรธรรมชาติของจังหวัดได้รับการอนุรักษ์ฟื้นฟู พัฒนา	0070	ขยะมูลฝอยชุมชนที่เกิดขึ้น	Tier1	กรมควบคุมมลพิษ กระทรวงทรัพยากรธรรมชาติและสิ่งแวดล้อม	กรม	
อนุรักษ์ฟื้นฟูสภาพนิเวศน์ให้กลับคืนสู่สมดุล	การพัฒนาคุณภาพชีวิตของประชาชนและชุมชน	ทรัพยากรธรรมชาติของจังหวัดได้รับการอนุรักษ์ ฟื้นฟู พัฒนา	0067	ขยะมูลฝอยชุมชน ที่กำจัดถูกต้อง	Tier1	กรมควบคุมมลพิษ กระทรวงทรัพยากรธรรมชาติและสิ่งแวดล้อม	กรม	
อนุรักษ์ฟื้นฟูสภาพนิเวศน์ให้กลับคืนสู่สมดุล	การพัฒนาคุณภาพชีวิตของประชาชนและชุมชน	ทรัพยากรธรรมชาติของจังหวัดได้รับการอนุรักษ์ ฟื้นฟู พัฒนา	0069	ขยะมูลฝอยชุมชน ที่นำกลับมาใช้ประโยชน์	Tier1	กรมควบคุมมลพิษ กระทรวงทรัพยากรธรรมชาติและสิ่งแวดล้อม	กรม	

ตาราง 15 บัญชีสถิติทางการ “พื้นที่สีเขียวของจังหวัดพัทลุง” (ต่อ)

ห่วงโซ่คุณค่า (VC)	ปัจจัยแห่งความสำเร็จ (CSF)	ตัวชี้วัด	OS ID	รายการสถิติทางการ	สถานะความพร้อมเผยแพร่ (Tier)	หน่วยงานเจ้าของข้อมูล	ระดับหน่วยงานเจ้าของข้อมูล	หมายเหตุ
อนุรักษ์ฟื้นฟูสภาพนิเวศน์ให้กลับคืนสู่สมดุล	การพัฒนาคุณภาพชีวิตของประชาชนและชุมชน	ทรัพยากรธรรมชาติของจังหวัดได้รับการอนุรักษ์ฟื้นฟูพัฒนา	0068	ขยะมูลฝอยชุมชน ที่กำจัดไม่ถูกต้อง	Tier1	กรมควบคุมมลพิษ กระทรวงทรัพยากรธรรมชาติและสิ่งแวดล้อม	กรม	

3.1.5 บัญชีสถิติทางการที่สอดคล้องตามประเด็นการพัฒนาดังกล่าว 5 การพัฒนาโครงสร้างพื้นฐาน การคมนาคมและโลจิสติกส์ และการบริหารจัดการบ้านเมืองที่น่าอยู่และทันสมัย เชื่อมโยงภาคใต้ฝั่งอ่าวไทย ภาคใต้ฝั่งอันดามัน จังหวัดชายแดนภาคใต้ และอาเซียนตอนใต้

#### วัตถุประสงค์

- 1) เพื่อพัฒนาโครงสร้างพื้นฐาน รองรับการพัฒนาการท่องเที่ยว การขนส่งผลผลิตทางการเกษตร เพื่อความสะดวก รวดเร็ว และปลอดภัยทำให้คุณภาพชีวิตของประชาชนดีขึ้น
- 2) เพื่อเสริมสร้างความพร้อมของจังหวัดในการพัฒนาสู่ประชาคมอาเซียน และประชาคมโลก เน้นจังหวัดเป็นเมืองพร้อมสู่สากล
- 3) เพื่อเสริมสร้างขีดความสามารถทางการบริหารจัดการของจังหวัดเพื่อรองรับยุทธศาสตร์การพัฒนาประเทศไทย และการขับเคลื่อนตามแนวนโยบายของจังหวัด มุ่งเน้นการสร้างจังหวัดเป็นเมืองที่ Smart ในการบริหารจัดการ

#### ตัวชี้วัด

1. จำนวนระยะทางที่ปรับปรุง ถนนสายหลักต่อปี
2. จำนวนราชการที่ให้บริการ ประชาชนด้วยระบบดิจิทัล
3. จำนวนพื้นที่ที่พัฒนาให้เป็น เมืองน่าอยู่ มาตรฐาน Green and Clean และ Smart City
4. อัตราการลดลงของการบาดเจ็บ และเสียชีวิตจาก การจราจร

ในการขับเคลื่อนประเด็นการพัฒนาดังกล่าว 5 การพัฒนาโครงสร้างพื้นฐานการคมนาคมและโลจิสติกส์ และการบริหารจัดการบ้านเมืองที่น่าอยู่และทันสมัย เชื่อมโยงภาคใต้ฝั่งอ่าวไทย ภาคใต้ฝั่งอันดามัน จังหวัดชายแดนภาคใต้ และอาเซียนตอนใต้ ได้มีการวิเคราะห์สถานการณ์ แนวโน้มการพัฒนาจังหวัดพัทลุง ซึ่งจำเป็นต้องมีบัญชีสถิติทางการที่ตอบประเด็นการพัฒนาดังกล่าว โดยการได้มาซึ่งบัญชีสถิติทางการจะเริ่มจากการวิเคราะห์ห่วงโซ่คุณค่าของประเทศไทย 140 เป้าหมายแผนแม่บทย่อย ภายใต้แผนแม่บทภายใต้ยุทธศาสตร์ชาติ (23 ประเด็น) ที่สอดคล้องกับประเด็นการพัฒนาดังกล่าว 5 ของแผนพัฒนาจังหวัดพัทลุง คือ ประเด็น 7 โครงสร้างพื้นฐาน ระบบโลจิสติกส์และดิจิทัล ประกอบด้วย

- แผนแม่บทย่อย 7.1 โครงสร้างพื้นฐานด้านคมนาคมและระบบโลจิสติกส์  
เป้าหมาย 070104 การเดินทางด้วยระบบขนส่งสาธารณะในเขตเมืองเพิ่มขึ้น  
เป้าหมาย 070105 ผู้เสียชีวิตจากอุบัติเหตุทางถนนลดลง
- แผนแม่บทย่อย 7.3 โครงสร้างพื้นฐานด้านดิจิทัล  
เป้าหมาย 070301 ประชาชนมีความสามารถในการเข้าถึงอินเทอร์เน็ตมากขึ้น

### 3.3.1 ห่วงโซ่คุณค่า (Value Chain) ที่สอดคล้องกับแผนพัฒนาจังหวัด

แนวคิดการจัดทำห่วงโซ่คุณค่า “ประเด็นการพัฒนาที่ 5 : การพัฒนาโครงสร้างพื้นฐานการคมนาคมและโลจิสติกส์ และการบริหารจัดการบ้านเมืองที่น่าอยู่และทันสมัย เชื่อมโยงภาคใต้ฝั่งอ่าวไทย ภาคใต้ฝั่งอันดามัน จังหวัดชายแดนภาคใต้ และอาเซียนตอนใต้” โดยเริ่มจากการศึกษาห่วงโซ่คุณค่าของประเทศไทย 140 เป้าหมายแผนแม่บทย่อย ภายใต้แผนแม่บทภายใต้ยุทธศาสตร์ชาติ (23 ด้าน) ประเด็น 7 โครงสร้างพื้นฐาน ระบบโลจิสติกส์และดิจิทัล

แผนแม่บทย่อย 7.1 โครงสร้างพื้นฐานด้านคมนาคมและระบบโลจิสติกส์ เป้าหมาย 070104 การเดินทางด้วยระบบขนส่งสาธารณะในเขตเมืองเพิ่มขึ้น เป้าหมาย 070105 ผู้เสียชีวิตจากอุบัติเหตุทางถนนลดลง แผนแม่บทย่อย 7.3 เป้าหมาย 070301 ประชาชนมีความสามารถในการเข้าถึงอินเทอร์เน็ตมากขึ้น จากนั้นดำเนินการจัดทำห่วงโซ่คุณค่า (Value Chain) ที่สอดคล้องกับแผนพัฒนาจังหวัดพัทลุง เรื่อง “การพัฒนาโครงสร้างพื้นฐานการคมนาคมและโลจิสติกส์ และการบริหารจัดการบ้านเมืองที่น่าอยู่และทันสมัย เชื่อมโยงภาคใต้ฝั่งอ่าวไทย ภาคใต้ฝั่งอันดามัน จังหวัดชายแดนภาคใต้ และอาเซียนตอนใต้” ได้ดังภาพ 23

ห่วงโซ่คุณค่า “การพัฒนาโครงสร้างพื้นฐาน การคมนาคมและโลจิสติกส์ของจังหวัดพัทลุง”



ภาพ 23 ห่วงโซ่คุณค่า “การพัฒนาโครงสร้างพื้นฐาน การคมนาคมและโลจิสติกส์ของจังหวัดพัทลุง”

ตาราง 16 บัญชีสถิติทางการ “โครงสร้างพื้นฐานด้านคมนาคมและระบบโลจิสติกส์ของจังหวัดพัทลุง”

หัวข้อคุณค่า (VC)	ปัจจัยแห่งความสำเร็จ (CSF)	ตัวชี้วัด	OS ID	รายการสถิติทางการ	สถานะความพร้อมเผยแพร่ (Tier)	หน่วยงานเจ้าของข้อมูล	ระดับหน่วยงานเจ้าของข้อมูล	หมายเหตุ
การพัฒนาโครงสร้างพื้นฐาน การพัฒนาการคมนาคม การขนส่ง และระบบโลจิสติกส์	การพัฒนาการคมนาคม การขนส่ง และระบบโลจิสติกส์รองรับ พัฒนาการท่องเที่ยว การขนส่งผลผลิตทางการเกษตร	จำนวนระยะทางที่ปรับปรุงถนนสายหลักต่อปี	0087	จำนวนโครงการเพิ่มประสิทธิภาพทางหลวงชนบท	Tier1	แขวงทางหลวงพัทลุง	จังหวัด	
การพัฒนาโครงสร้างพื้นฐาน การพัฒนาการคมนาคม การขนส่ง และระบบโลจิสติกส์	การพัฒนาการคมนาคม การขนส่ง และระบบโลจิสติกส์รองรับ พัฒนาการท่องเที่ยว การขนส่งผลผลิตทางการเกษตร	จำนวนระยะทางที่ปรับปรุงถนนสายหลักต่อปี	0090	จำนวนปรับปรุงป้ายบอกทางที่มีความเป็นสากล	Tier1	แขวงทางหลวงพัทลุง	จังหวัด	

ตาราง 16 บัญชีสถิติทางการ “โครงสร้างพื้นฐานด้านคมนาคมและระบบโลจิสติกส์ของจังหวัดพัทลุง” (ต่อ)

หัวข้อคุณค่า (VC)	ปัจจัยแห่งความสำเร็จ (CSF)	ตัวชี้วัด	OS ID	รายการสถิติทางการ	สถานะความพร้อมเผยแพร่ (Tier)	หน่วยงานเจ้าของข้อมูล	ระดับหน่วยงานเจ้าของข้อมูล	หมายเหตุ
การพัฒนาโครงสร้างพื้นฐาน การพัฒนาการคมนาคม การขนส่ง และระบบโลจิสติกส์	การพัฒนาการคมนาคม การขนส่ง และระบบโลจิสติกส์รองรับ พัฒนาการท่องเที่ยว การขนส่งผลผลิตทางการเกษตร	จำนวนระยะทางที่ปรับปรุงถนนสายหลักต่อปี	0089	จำนวนจุดพัก ระหว่างการเดินทางที่ทันสมัย ในเส้นทางหลักของจังหวัด	Tier1	แขวงทางหลวงพัทลุง	จังหวัด	
การพัฒนาโครงสร้างพื้นฐาน การพัฒนาการคมนาคม การขนส่ง และระบบโลจิสติกส์	การพัฒนาการคมนาคม การขนส่ง และระบบโลจิสติกส์รองรับ พัฒนาการท่องเที่ยว การขนส่งผลผลิตทางการเกษตร	งบประมาณในการซ่อมเส้นทางคมนาคม	0088	จำนวนงบประมาณที่ได้รับปรับปรุงผิวการจราจรในแต่ละปีงบประมาณ	Tier1	แขวงทางหลวงพัทลุง	จังหวัด	

ตาราง 16 บัญชีสถิติทางการ “โครงสร้างพื้นฐานด้านคมนาคมและระบบโลจิสติกส์ของจังหวัดพัทลุง” (ต่อ)

หัวข้อคุณค่า (VC)	ปัจจัยแห่งความสำเร็จ (CSF)	ตัวชี้วัด	OS ID	รายการสถิติทางการ	สถานะความพร้อมเผยแพร่ (Tier)	หน่วยงานเจ้าของข้อมูล	ระดับหน่วยงานเจ้าของข้อมูล	หมายเหตุ
การพัฒนาโครงสร้างพื้นฐาน การพัฒนาการคมนาคม การขนส่ง และระบบโลจิสติกส์	การพัฒนาการคมนาคม การขนส่ง และระบบโลจิสติกส์รองรับพัฒนาการท่องเที่ยว การขนส่งผลผลิตทางการเกษตร	จำนวนระยะทางที่ ปรับปรุง ถนนสาย หลักต่อปี	0096	ผลิตภัณฑ์มวลรวมสาขาขนส่ง สถานที่เก็บสินค้า และการคมนาคม	Tier1	สำนักงานคณะกรรมการพัฒนาการเศรษฐกิจและสังคมแห่งชาติ	กรม	
การเพิ่มความสะดวกการบริการโลจิสติกส์	ความสามารถทางการบริหารจัดการ เพื่อตอบสนองความต้องการของประชาชน	เสริมสร้างขีดความสามารถทางการบริหารจัดการของจังหวัด เพื่อตอบสนองความต้องการของประชาชน	0097	จำนวนจุดติดตั้งเน็ตประชารัฐ	Tier1	กระทรวงดิจิทัลเพื่อเศรษฐกิจและสังคม	กรม	
การบริการประชาชนที่คุณภาพทันสมัย	ความสามารถทางการบริหารจัดการ เพื่อตอบสนองความต้องการของประชาชน	อัตราการลดลงของการบาดเจ็บ และเสียชีวิตจากการจราจร	0095	อุบัติเหตุการจราจรทางบก	Tier1	ตำรวจภูธรจังหวัด	จังหวัด	

ตาราง 16 บัญชีสถิติทางการ “โครงสร้างพื้นฐานด้านคมนาคมและระบบโลจิสติกส์ของจังหวัดพัทลุง” (ต่อ)

ห่วงโซ่คุณค่า (VC)	ปัจจัยแห่งความสำเร็จ (CSF)	ตัวชี้วัด	OS ID	รายการสถิติทางการ	สถานะความพร้อมเผยแพร่ (Tier)	หน่วยงานเจ้าของข้อมูล	ระดับหน่วยงานเจ้าของข้อมูล	หมายเหตุ
การบริการประชาชนที่คุณภาพทันสมัย	ความสามารถทางการบริหารจัดการ เพื่อตอบสนองความต้องการของประชาชน	อัตราการลดลงของการบาดเจ็บ และเสียชีวิตจากการจราจร	0094	คนตายจากอุบัติเหตุจราจรทางบก	Tier1	ตำรวจภูธรจังหวัด	จังหวัด	
การบริการประชาชนที่คุณภาพทันสมัย	ความสามารถทางการบริหารจัดการ เพื่อตอบสนองความต้องการของประชาชน	อัตราการลดลงของการบาดเจ็บ และเสียชีวิตจากการจราจร	0029	คนเจ็บอุบัติเหตุการจราจรทางบก	Tier1	ตำรวจภูธรจังหวัด	จังหวัด	
การบริการประชาชนที่คุณภาพทันสมัย	ความสามารถทางการบริหารจัดการ เพื่อตอบสนองความต้องการของประชาชน	อัตราการลดลงของการบาดเจ็บ และเสียชีวิตจากการจราจร	0030	มูลค่าทรัพย์สินที่เสียหายอุบัติเหตุการจราจรทางบก	Tier1	ตำรวจภูธรจังหวัด	จังหวัด	

ตาราง 16 บัญชีสถิติทางการ “โครงสร้างพื้นฐานด้านคมนาคมและระบบโลจิสติกส์ของจังหวัดพัทลุง” (ต่อ)

หัวข้อคุณค่า (VC)	ปัจจัยแห่งความสำเร็จ (CSF)	ตัวชี้วัด	OS ID	รายการสถิติทางการ	สถานะความพร้อมเผยแพร่ (Tier)	หน่วยงานเจ้าของข้อมูล	ระดับหน่วยงานเจ้าของข้อมูล	หมายเหตุ
การบริการประชาชนที่คุณภาพทันสมัย	ความสามารถทางการบริหารจัดการเพื่อตอบสนองความต้องการของประชาชน	อัตราการลดลงของการบาดเจ็บ และเสียชีวิตจากการจราจร	0092	คดีอาญาที่ได้รับแจ้ง	Tier1	ตำรวจภูธรจังหวัด	จังหวัด	
การบริการประชาชนที่คุณภาพทันสมัย	ความสามารถทางการบริหารจัดการเพื่อตอบสนองความต้องการของประชาชน	อัตราการลดลงของการบาดเจ็บ และเสียชีวิตจากการจราจร	0093	คดีอาญาที่มีการจับกุม	Tier1	ตำรวจภูธรจังหวัด	จังหวัด	
การบริการประชาชนที่คุณภาพทันสมัย	ความสามารถทางการบริหารจัดการเพื่อตอบสนองความต้องการของประชาชน	อัตราการลดลงของการบาดเจ็บ และเสียชีวิตจากการจราจร	0091	จำนวนคดีที่เกี่ยวข้องกับยาเสพติด	Tier1	ตำรวจภูธรจังหวัด	จังหวัด	

### 3.2 บัญชีสถิติทางการตามตัวชี้วัดการพัฒนาระดับจังหวัด

จากรายงานตัวชี้วัดการพัฒนาระดับจังหวัดและกลุ่มจังหวัด เดือนกันยายน พ.ศ. 2566 ของสำนักงานสภาพัฒนาการเศรษฐกิจและสังคมแห่งชาติ พบว่า จังหวัดพัทลุง มีตัวชี้วัดต้องพัฒนาในลำดับแรกคือ มิติด้านการพัฒนาคน โดยเฉพาะตัวชี้วัด ทารกแรกเกิดที่มีน้ำหนักต่ำกว่าเกณฑ์ (ร้อยละ) อัตราการคลอดมีชีพในหญิงอายุ 15 – 19 ปี (คนต่อประชากรหญิงอายุ 15 – 19 ปี พันคน) ประชากรที่เจ็บป่วยที่เป็นผู้ป่วยใน (ร้อยละ) การเข้าเรียนมัธยมศึกษาตอนปลายและอาชีวศึกษา (ร้อยละ) และจำนวนปีการศึกษาเฉลี่ยประชากรไทยอายุ 15 – 59 ปี เพื่อให้ค่าดัชนีการพัฒนามีค่าสูงกว่าค่ากลางของประเทศ ในขณะเดียวกันต้องมีการพัฒนาในมิติด้านเศรษฐกิจและความมั่งคั่ง ด้านสิ่งแวดล้อม ด้านสันติภาพและยุติธรรม และด้านความเป็นหุ้นส่วนพัฒนาควบคู่กันไปด้วย ซึ่งการพัฒนาในแต่ละมิติจะต้องอาศัยข้อมูลต่าง ๆ ที่เกี่ยวข้องเป็นตัวบ่งชี้ว่าจังหวัดได้มีการพัฒนาไปในทิศทางที่ดีขึ้น ซึ่งมีรายการสถิติที่สำคัญและจำเป็น ตามตัวชี้วัดการพัฒนาระดับจังหวัด ดังตารางที่ 17

ตาราง 17 บัญชีสถิติทางการ “ตัวชี้วัดการพัฒนาระดับจังหวัด จังหวัดพิจิตร”

มิติการพัฒนา	OS ID	รายการสถิติทางการ	สถานะความพร้อม เผยแพร่ (Tier)	หน่วยงานเจ้าของข้อมูล	ระดับหน่วยงาน เจ้าของข้อมูล	หมายเหตุ
ด้านการพัฒนาคน	0169	สัดส่วนประชากรยากจน (ร้อยละ)	Tier1	สำนักงานสภาพัฒนาการ เศรษฐกิจและสังคมแห่งชาติ	กรม	
ด้านการพัฒนาคน	0170	ทารกแรกเกิดที่มีน้ำหนักต่ำกว่าเกณฑ์ (ร้อยละ)	Tier1	สำนักงานสภาพัฒนาการ เศรษฐกิจและสังคมแห่งชาติ	กรม	
ด้านการพัฒนาคน	0171	เด็ก 0 – 5 ปีที่มีพัฒนาการสมวัย (ร้อยละ)	Tier1	สำนักงานสภาพัฒนาการ เศรษฐกิจและสังคมแห่งชาติ	กรม	
ด้านการพัฒนาคน	0172	อัตราการคลอตมีซีพีในหญิงอายุ 15 – 19 ปี (ต่อประชากรหญิงอายุ 15 – 19 ปีพันคน)	Tier1	สำนักงานสภาพัฒนาการ เศรษฐกิจและสังคมแห่งชาติ	กรม	
ด้านการพัฒนาคน	0173	ประชากรที่เจ็บป่วยที่เป็นผู้ป่วยใน (ร้อยละ)	Tier1	สำนักงานสภาพัฒนาการ เศรษฐกิจและสังคมแห่งชาติ	กรม	
ด้านการพัฒนาคน	0174	อัตราส่วนประชากรต่อแพทย์ (คน/แพทย์)	Tier1	สำนักงานสภาพัฒนาการ เศรษฐกิจและสังคมแห่งชาติ	กรม	
ด้านการพัฒนาคน	0175	การเข้าเรียนมัธยมศึกษาตอนปลายและ อาชีวศึกษา (ร้อยละ)	Tier1	สำนักงานสภาพัฒนาการ เศรษฐกิจและสังคมแห่งชาติ	กรม	
ด้านการพัฒนาคน	0176	จำนวนปีการศึกษาเฉลี่ยประชากรไทยอายุ 15 – 59 ปี (ปี)	Tier1	สำนักงานสภาพัฒนาการ เศรษฐกิจและสังคมแห่งชาติ	กรม	
ด้านการพัฒนาคน	0177	คะแนนเฉลี่ยการทดสอบ O – NET ระดับ มัธยมศึกษาตอนปลาย (คะแนน)	Tier1	สำนักงานสภาพัฒนาการ เศรษฐกิจและสังคมแห่งชาติ	กรม	

ตาราง 17 บัญชีสถิติทางการ “ตัวชี้วัดการพัฒนาระดับจังหวัด จังหวัดพัทลุง” (ต่อ)

มิติการพัฒนา	OS ID	รายการสถิติทางการ	สถานะความพร้อม เผยแพร่ (Tier)	หน่วยงานเจ้าของข้อมูล	ระดับ หน่วยงาน เจ้าของข้อมูล	หมายเหตุ
ด้านเศรษฐกิจและ ความมั่งคั่ง	0153	อัตราการเปลี่ยนแปลงของรายได้เฉลี่ยของ เดือนของครัวเรือนในจังหวัด	Tier1	สำนักงานสภาพัฒนาการ เศรษฐกิจและสังคมแห่งชาติ	กรม	
ด้านเศรษฐกิจและ ความมั่งคั่ง	0154	อัตราการเปลี่ยนแปลงของผลิตภัณฑ์จังหวัด (ร้อยละ)	Tier1	สำนักงานสภาพัฒนาการ เศรษฐกิจและสังคมแห่งชาติ	กรม	
ด้านเศรษฐกิจและ ความมั่งคั่ง	0155	มูลค่าผลิตภัณฑ์จังหวัดเฉลี่ยต่อหัว (บาท/ คน)	Tier1	สำนักงานสภาพัฒนาการ เศรษฐกิจและสังคมแห่งชาติ	กรม	
ด้านเศรษฐกิจและ ความมั่งคั่ง	0156	อัตราการขยายตัวรายได้ต่อหัว (ร้อยละ)	Tier1	สำนักงานสภาพัฒนาการ เศรษฐกิจและสังคมแห่งชาติ	กรม	
ด้านเศรษฐกิจและ ความมั่งคั่ง	0157	อัตราการว่างงาน (ร้อยละ)	Tier1	สำนักงานสภาพัฒนาการ เศรษฐกิจและสังคมแห่งชาติ	กรม	
ด้านเศรษฐกิจและ ความมั่งคั่ง	0158	อัตราส่วนหนี้เฉลี่ยต่อรายได้เฉลี่ยของ ครัวเรือน (เท่า)	Tier1	สำนักงานสภาพัฒนาการ เศรษฐกิจและสังคมแห่งชาติ	กรม	
ด้านเศรษฐกิจและ ความมั่งคั่ง	0159	ผลิตภาพแรงงาน (บาท/คน)	Tier1	สำนักงานสภาพัฒนาการ เศรษฐกิจและสังคมแห่งชาติ	กรม	
ด้านเศรษฐกิจและ ความมั่งคั่ง	0160	แรงงานที่มีหลักประกันทางสังคม (ร้อยละ)	Tier1	สำนักงานสภาพัฒนาการ เศรษฐกิจและสังคมแห่งชาติ	กรม	
ด้านเศรษฐกิจและ ความมั่งคั่ง	0161	ครัวเรือนที่มีที่อยู่อาศัยใช้วัสดุคงทนและเป็น ของตนเอง (ร้อยละ)	Tier1	สำนักงานสภาพัฒนาการ เศรษฐกิจและสังคมแห่งชาติ	กรม	
ด้านเศรษฐกิจและ ความมั่งคั่ง	0162	หมู่บ้านที่ถนนสายหลักใช้การได้ตลอดปี (ร้อยละ)	Tier1	สำนักงานสภาพัฒนาการ เศรษฐกิจและสังคมแห่งชาติ	กรม	

ตาราง 17 บัญชีสถิติทางการ “ตัวชี้วัดการพัฒนาระดับจังหวัด จังหวัดพัทลุง” (ต่อ)

มิติการพัฒนา	OS ID	รายการสถิติทางการ	สถานะความพร้อม เผยแพร่ (Tier)	หน่วยงานเจ้าของข้อมูล	ระดับ หน่วยงาน เจ้าของข้อมูล	หมายเหตุ
ด้านเศรษฐกิจและ ความมั่งคั่ง	0163	สัมประสิทธิ์ความไม่เสมอภาคของรายได้	Tier1	สำนักงานสภาพัฒนาการ เศรษฐกิจและสังคมแห่งชาติ	กรม	
ด้านสิ่งแวดล้อม	0178	อัตราการเปลี่ยนแปลงของพื้นที่ป่าไม้ใน จังหวัด (ร้อยละ)	Tier1	สำนักงานสภาพัฒนาการ เศรษฐกิจและสังคมแห่งชาติ	กรม	
ด้านสิ่งแวดล้อม	0179	สัดส่วนปริมาณขยะที่กำจัดถูกต้องต่อ ปริมาณขยะที่เกิดขึ้น (ร้อยละ)	Tier1	สำนักงานสภาพัฒนาการ เศรษฐกิจและสังคมแห่งชาติ	กรม	
ด้านสิ่งแวดล้อม	0180	ครัวเรือนที่เข้าถึงน้ำประปา (ร้อยละ)	Tier1	สำนักงานสภาพัฒนาการ เศรษฐกิจและสังคมแห่งชาติ	กรม	
ด้านสิ่งแวดล้อม	0181	ประชากรที่ประสบภัยพิบัติ (ร้อยละ)	Tier1	สำนักงานสภาพัฒนาการ เศรษฐกิจและสังคมแห่งชาติ	กรม	
ด้านสิ่งแวดล้อม	0182	อัตราการร้องเรียนปัญหามลพิษ (เรื่องต่อ ประชากรแสนคน)	Tier1	สำนักงานสภาพัฒนาการ เศรษฐกิจและสังคมแห่งชาติ	กรม	
ด้านสันติภาพและ ยุติธรรม	0164	การแจ้งความคดี ชีวิต ร่างกาย เพศ และคดี ประทุษร้ายต่อทรัพย์สิน (รายต่อประชากรแสน คน)	Tier1	สำนักงานสภาพัฒนาการ เศรษฐกิจและสังคมแห่งชาติ	กรม	
ด้านสันติภาพและ ยุติธรรม	0165	จำนวนผู้ต้องหาคดียาเสพติด (ต่อแสนคน)	Tier1	สำนักงานสภาพัฒนาการ เศรษฐกิจและสังคมแห่งชาติ	กรม	
ด้านสันติภาพและ ยุติธรรม	0166	จำนวนผู้เข้ารับการรักษาพยาบาล (ต่อแสนคน)	Tier1	สำนักงานสภาพัฒนาการ เศรษฐกิจและสังคมแห่งชาติ	กรม	

ตาราง 17 บัญชีสถิติทางการ “ตัวชี้วัดการพัฒนาระดับจังหวัด จังหวัดพิจิตร” (ต่อ)

มิติการพัฒนา	OS ID	รายการสถิติทางการ	สถานะความพร้อม เผยแพร่ (Tier)	หน่วยงานเจ้าของข้อมูล	ระดับ หน่วยงาน เจ้าของข้อมูล	หมายเหตุ
ด้านสันติภาพและ ยุติธรรม	0167	จำนวนเจ้าหน้าที่ตำรวจ (ต่อแสนคน)	Tier1	สำนักงานสภาพัฒนาการ เศรษฐกิจและสังคมแห่งชาติ	กรม	
ด้านสันติภาพและ ยุติธรรม	0168	การฆ่าตัวตายสำเร็จ (รายต่อประชากร แสนคน)	Tier1	สำนักงานสภาพัฒนาการ เศรษฐกิจและสังคมแห่งชาติ	กรม	
ด้านความเป็น หุ้นส่วนพัฒนา	0183	ประชากรที่เข้าถึงอินเทอร์เน็ต (ร้อยละ)	Tier1	สำนักงานสภาพัฒนาการ เศรษฐกิจและสังคมแห่งชาติ	กรม	
ด้านความเป็น หุ้นส่วนพัฒนา	0184	ภาษีที่ท้องถิ่นจัดเก็บได้ต่อรายได้รวมที่ไม่ รวมเงินอุดหนุนและเงินอุดหนุนเฉพาะกิจ (ร้อยละ)	Tier1	สำนักงานสภาพัฒนาการ เศรษฐกิจและสังคมแห่งชาติ	กรม	
ด้านความเป็น หุ้นส่วนพัฒนา	0185	ความสามารถในการเบิกจ่ายงบประมาณ ของจังหวัด (ร้อยละ)	Tier1	สำนักงานสภาพัฒนาการ เศรษฐกิจและสังคมแห่งชาติ	กรม	
ด้านความเป็น หุ้นส่วนพัฒนา	0186	จำนวนองค์กรชุมชน (แห่งต่อประชากร แสนคน)	Tier1	สำนักงานสภาพัฒนาการ เศรษฐกิจและสังคมแห่งชาติ	กรม	

## สถานการณ์สถิติทางการ และแนวทางการพัฒนาสถิติ ทางการ/แผนกำหนดความรับผิดชอบ

### 4.1 สถานการณ์รายการสถิติทางการ

บัญชีสถิติทางการตามแผนพัฒนาสถิติระดับจังหวัดพัทลุง พ.ศ. 2566 – 2570 (ฉบับทบทวนประจำปีงบประมาณ พ.ศ. 2568) คือ บัญชีสถิติทางการจังหวัดพัทลุง ซึ่งประกอบด้วยบัญชีสถิติทางการย่อย 5 บัญชี ดังนี้

- 4.1.1 บัญชีสถิติทางการ “การผลิต การแปรรูปสินค้าเกษตรที่มีคุณภาพของจังหวัดพัทลุง”
- 4.1.2 บัญชีสถิติทางการ “การพัฒนาการท่องเที่ยวและกีฬาเพื่อสร้างมูลค่าเพิ่ม ทางเศรษฐกิจของจังหวัดพัทลุง”
- 4.1.3 บัญชีสถิติทางการ “การพัฒนาคุณภาพชีวิตของจังหวัดพัทลุง”
- 4.1.4 บัญชีสถิติทางการ “พื้นที่สีเขียวของจังหวัดพัทลุง”
- 4.1.5 บัญชีสถิติทางการ “โครงสร้างพื้นฐานด้านคมนาคมและระบบโลจิสติกส์ของจังหวัดพัทลุง”

#### 4.1.1 บัญชีสถิติทางการ “การผลิต การแปรรูปสินค้าเกษตรที่มีคุณภาพของจังหวัดพัทลุง”

เป็นชุดข้อมูลประเด็นการพัฒนาจังหวัด ประเด็นที่ 1 การพัฒนาเศรษฐกิจมูลค่าสูงที่ยั่งยืนจากฐานการเกษตรอุตสาหกรรมต่อเนื่องจากการเกษตรและผลิตภัณฑ์ชุมชนและท้องถิ่น มีรายการสถิติทางการทั้งหมด 39 รายการ มีสถานะความพร้อมเผยแพร่ของข้อมูล ดังนี้

– รายการสถิติทางการที่เป็น Tier 1 จำนวน 39 รายการ คิดเป็นร้อยละ 100

#### 4.1.2 บัญชีสถิติทางการ “การพัฒนาการท่องเที่ยวและกีฬาเพื่อสร้างมูลค่าเพิ่ม ทางเศรษฐกิจของจังหวัดพัทลุง”

เป็นชุดข้อมูลประเด็นการพัฒนาจังหวัด ประเด็นการพัฒนาที่ 2 การพัฒนาการท่องเที่ยวและกีฬาเพื่อสร้างมูลค่าเพิ่ม ทางเศรษฐกิจ มีรายการสถิติทางการทั้งหมด 43 รายการ มีสถานะความพร้อมเผยแพร่ของข้อมูล ดังนี้

– รายการสถิติทางการที่เป็น Tier 1 จำนวน 43 รายการ คิดเป็นร้อยละ 100

#### 4.1.3 บัญชีสถิติทางการ “การพัฒนาคุณภาพชีวิตของจังหวัดพัทลุง”

เป็นชุดข้อมูลประเด็นการพัฒนาจังหวัด ประเด็นการพัฒนาที่ 3 การพัฒนาคุณภาพ สังคมแห่งโอกาส เอื้ออาทร อยู่เย็นเป็นสุข และความเสมอภาค สู่มืองแห่งปัญญา อุดมด้วยนวัตกรรม และสุขภาวะที่ยั่งยืน มีรายการสถิติทางการทั้งหมด 44 รายการ มีสถานะความพร้อมเผยแพร่ของข้อมูลที่เป็น Tier 1 จำนวน 44 รายการ คิดเป็นร้อยละ 100

#### 4.1.4 บัญชีสถิติทางการ “พื้นที่สีเขียวของจังหวัดพัทลุง”

เป็นชุดข้อมูลประเด็นการพัฒนาจังหวัด ประเด็นการพัฒนาที่ 4 การจัดการทรัพยากรธรรมชาติ เพื่อเป็นหลักประกันของการเติบโต บนคุณภาพชีวิตที่เป็นมิตรกับสิ่งแวดล้อมที่ยั่งยืน มีรายการสถิติทางการทั้งหมด 20 มีสถานะความพร้อมเผยแพร่ของข้อมูล ดังนี้

– รายการสถิติทางการที่มีเป็น Tier 1 จำนวน 20 รายการ คิดเป็นร้อยละ 100

#### 4.1.5 บัญชีสถิติทางการ “โครงสร้างพื้นฐานด้านคมนาคมและระบบโลจิสติกส์ของจังหวัดพัทลุง”

เป็นชุดข้อมูลประเด็นการพัฒนาจังหวัด ประเด็นการพัฒนาที่ 5 การพัฒนาโครงสร้างพื้นฐานการคมนาคมและโลจิสติกส์ และการบริหารจัดการบ้านเมืองที่น่าอยู่และทันสมัย เชื่อมโยงภาคใต้ฝั่งอ่าวไทยภาคใต้ฝั่งอันดามัน จังหวัดชายแดนภาคใต้ และอาเซียนตอนใต้” มีรายการสถิติทางการทั้งหมด 13 รายการ มีสถานะความพร้อมเผยแพร่ของข้อมูล ดังนี้

– รายการสถิติทางการที่มีเป็น Tier 1 จำนวน 13 รายการ คิดเป็นร้อยละ 100

#### 4.1.9 บัญชีสถิติทางการ “ตัวชี้วัดการพัฒนาระดับจังหวัด”

เป็นชุดข้อมูลตัวชี้วัดการพัฒนาจังหวัด มีรายการสถิติทางการทั้งหมด 34 รายการ มีสถานะความพร้อมเผยแพร่ของข้อมูลที่เป็น Tier 1 จำนวน 34 รายการ คิดเป็นร้อยละ 100

สรุปจำนวนบัญชีสถิติทางการตามแผนพัฒนาสถิติระดับจังหวัดพัทลุง พ.ศ. 2566 – 2570 (ฉบับทบทวนประจำปีงบประมาณ พ.ศ. 2568) ดังภาพ 24

การท่องเที่ยวของจังหวัดพัทลุง	การพัฒนาโครงสร้างพื้นฐาน การคมนาคมและ...	ตัวชี้วัดการพัฒนาระดับจังหวัด
Tier 1 44	Tier 1 13	Tier 1 34
การผลิต การแปรูปสินค้าเกษตรที่มีคุณภาพขอ...	การพัฒนาคุณภาพชีวิตของจังหวัดพัทลุง	พื้นที่สีเขียวของจังหวัดพัทลุง
Tier 1 39	Tier 1 44	Tier 1 20

ภาพ 24 จำนวนรายการสถิติทางการจำแนกตามบัญชีสถิติทางการและสถานะความพร้อมเผยแพร่ของข้อมูล

## 4.2 แนวทางการพัฒนารายการสถิติทางการ

### 4.2.1 รายการสถิติทางการของจังหวัด

บัญชีสถิติทางการจังหวัดพัทลุง ตามแผนพัฒนาสถิติระดับจังหวัดพัทลุง พ.ศ. 2566 – 2570 (ฉบับทบทวนประจำปีงบประมาณ พ.ศ. 2568) มีจำนวนรายการสถิติทางการทั้งสิ้น 186 รายการ โดยมีสถานะความพร้อมเผยแพร่ของข้อมูล (Tier) ดังนี้

- 1) รายการสถิติทางการที่กรมเป็นเจ้าของ จำนวน 85 รายการ โดยมี
  - รายการสถิติทางการที่ความพร้อมเผยแพร่ของข้อมูลเป็น Tier1 จำนวน 108 รายการ ดังภาพ 25

- 2) รายการสถิติทางการที่จังหวัดเป็นเจ้าของ จำนวน 101 รายการ โดยมี
  - รายการสถิติทางการที่ความพร้อมเผยแพร่ของข้อมูลเป็น Tier1 จำนวน 101 รายการ

สรุปจำนวนรายการสถิติทางการจำแนกตามตามความเป็นเจ้าของและความพร้อมเผยแพร่ของข้อมูล ดังภาพ 25

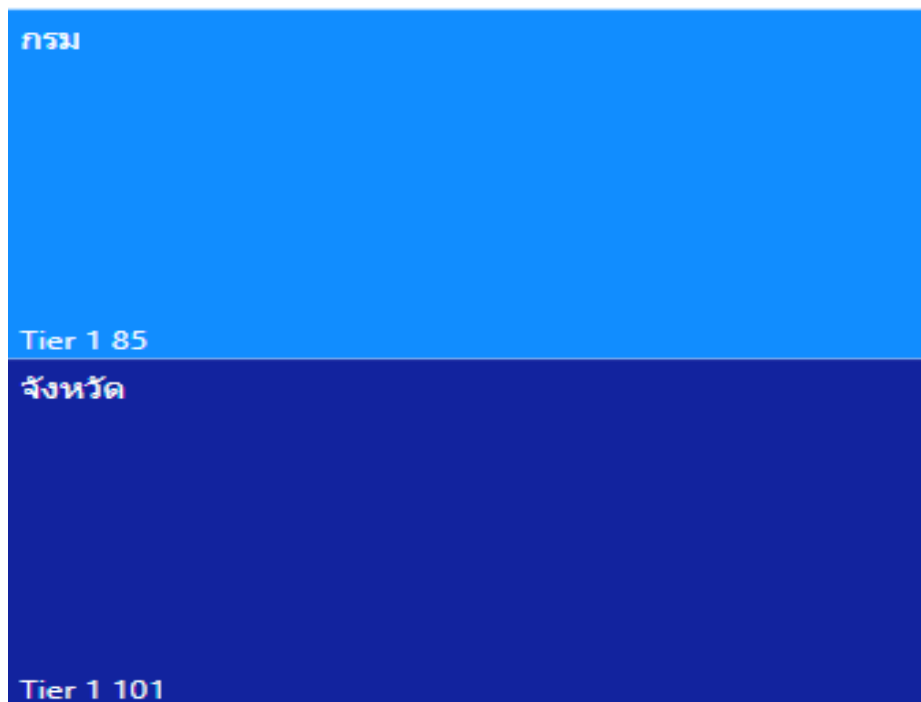

ภาพ 25 จำนวนรายการสถิติทางการจำแนกตามตามความเป็นเจ้าของและความพร้อมเผยแพร่ของข้อมูล

สรุปจำนวนรายการสถิติทางการจำแนกตามบัญชีสถิติทางการ ความพร้อมเผยแพร่ของข้อมูล และความเป็นเจ้าของข้อมูล แสดงดังตาราง 18

ตาราง 18 จำนวนรายการสถิติทางการ จำแนกตามบัญชีสถิติทางการ ความพร้อมเผยแพร่ของข้อมูล และความเป็นเจ้าของข้อมูล

ความพร้อมเผยแพร่ของข้อมูล	Tier 1			Tier 2 (มีหน่วยงานรับผิดชอบ)			Tier 3	รวม
	กรม	จังหวัด	รวม	กรม	จังหวัด	รวม	รวม	
บัญชีสถิติทางการ								
ระดับหน่วยงานเจ้าของข้อมูล								
การผลิต การปรับปรุงสินค้าเกษตรที่มีคุณภาพของจังหวัดพัทลุง	9	30	39	-	-	-	-	39
การพัฒนาการท่องเที่ยวและกีฬาเพื่อสร้างมูลค่าเพิ่ม ทางเศรษฐกิจของจังหวัดพัทลุง	11	32	43	-	-	-	-	43
การพัฒนาคุณภาพชีวิตของจังหวัดพัทลุง	22	22	44	-	-	-	-	44
พื้นที่สีเขียวของจังหวัดพัทลุง	8	12	20	-	-	-	-	20
โครงสร้างพื้นฐานด้านคมนาคมและระบบโลจิสติกส์ของจังหวัดพัทลุง	2	11	13	-	-	-	-	13
ตัวชี้วัดการพัฒนาจังหวัด	34	-	34	-	-	-	-	34
<b>รวมทั้งสิ้น</b>	<b>86</b>	<b>107</b>	<b>193</b>	<b>-</b>	<b>-</b>	<b>-</b>	<b>-</b>	<b>193</b>

### 1) รายการสถิติทางการที่กรมเป็นเจ้าของ

การพัฒนารายการสถิติทางการจะพิจารณาความพร้อมเผยแพร่ของข้อมูลและหน่วยงานของแต่ละรายการสถิติทางการ เพื่อจัดทำแนวทางการพัฒนารายการสถิติทางการ ซึ่งพบว่า มีรายการสถิติทางการที่กรมเป็นเจ้าของข้อมูล จำนวน 85 รายการ ประกอบด้วย

- รายการสถิติทางการที่ความพร้อมเผยแพร่ของข้อมูลเป็น Tier 1 จำนวน 85 รายการ โดยมีรายละเอียดแสดงดังตาราง 19

ตาราง 19 รายการสถิติทางการที่กรมเป็นเจ้าของข้อมูล จำแนกตามความพร้อมเผยแพร่ของข้อมูล

ลำดับ	OS ID	รายการสถิติทางการ/ชุดข้อมูล	หน่วยงาน	ข้อบัญญัติสถิติทางการ
<b>Tier 1</b>				
1	0002	ปริมาณเงินฝากของสถาบันการเงิน	ธนาคารแห่งประเทศไทย	การผลิต การปรับปรุงสินค้า เกษตรที่มีคุณภาพของ จังหวัดพัทลุง
2	0003	ปริมาณสินเชื่อของสถาบันการเงิน	ธนาคารแห่งประเทศไทย	การผลิต การปรับปรุงสินค้า เกษตรที่มีคุณภาพของ จังหวัดพัทลุง
3	0145	ผลิตภัณฑ์มวลรวมสาขาเกษตร	สำนักงานคณะกรรมการ พัฒนาการเศรษฐกิจและ สังคมแห่งชาติ	การผลิต การปรับปรุงสินค้า เกษตรที่มีคุณภาพของ จังหวัดพัทลุง
4	0096	ผลิตภัณฑ์มวลรวมสาขาขนส่ง สถานที่เก็บสินค้า และ การคมนาคม	สำนักงานคณะกรรมการ พัฒนาการเศรษฐกิจและ สังคมแห่งชาติ	การผลิต การปรับปรุงสินค้า เกษตรที่มีคุณภาพของ จังหวัดพัทลุงการพัฒนา โครงสร้างพื้นฐาน การ คมนาคมและโลจิสติกส์ ของจังหวัดพัทลุง
5	0146	จำนวนครั้งของการเผยแพร่สื่อประชาสัมพันธ์	สำนักงานปลัดกระทรวง พาณิชย์	การผลิต การปรับปรุงสินค้า เกษตรที่มีคุณภาพของ จังหวัดพัทลุง
6	0148	เนื้อที่ใช้ประโยชน์ทางการเกษตร	สำนักงานเศรษฐกิจ การเกษตร	การผลิต การปรับปรุงสินค้า เกษตรที่มีคุณภาพของ จังหวัดพัทลุง
7	0149	เนื้อที่นา	สำนักงานเศรษฐกิจ การเกษตร	การผลิต การปรับปรุงสินค้า เกษตรที่มีคุณภาพของ จังหวัดพัทลุง
8	0150	เนื้อที่ไม้ผล และ ไม้ยืนต้น	สำนักงานเศรษฐกิจ การเกษตร	การผลิต การปรับปรุงสินค้า เกษตรที่มีคุณภาพของ จังหวัดพัทลุง
9	0151	เนื้อที่สวนผัก ไม้ดอกไม้ประดับ	สำนักงานเศรษฐกิจ การเกษตร	การผลิต การปรับปรุงสินค้า เกษตรที่มีคุณภาพของ จังหวัดพัทลุง

ตาราง 19 รายการสถิติทางการที่กรมเป็นเจ้าของข้อมูล จำแนกตามความพร้อมเผยแพร่ของข้อมูล (ต่อ)

ลำดับ	OS ID	รายการสถิติทางการ/ชุดข้อมูล	หน่วยงาน	ข้อบัญญัติสถิติทางการ
10	0023	ขยะมูลฝอยที่ตกค้าง	กรมควบคุมมลพิษ	การพัฒนาการท่องเที่ยวและกีฬาเพื่อสร้างมูลค่าเพิ่ม ทางเศรษฐกิจของจังหวัดพัทลุง
11	0024	ขยะมูลฝอยที่ถูกกำจัดไม่ถูกต้อง	กรมควบคุมมลพิษ	การพัฒนาการท่องเที่ยวและกีฬาเพื่อสร้างมูลค่าเพิ่ม ทางเศรษฐกิจของจังหวัดพัทลุง
12	0033	ร้อยละของครัวเรือนที่มีไฟฟ้าใช้	สำนักงานสถิติแห่งชาติ	การพัฒนาการท่องเที่ยวและกีฬาเพื่อสร้างมูลค่าเพิ่ม ทางเศรษฐกิจของจังหวัดพัทลุง
13	0106	จำนวนนักท่องเที่ยว	กรมการท่องเที่ยว	การพัฒนาการท่องเที่ยวและกีฬาเพื่อสร้างมูลค่าเพิ่ม ทางเศรษฐกิจของจังหวัดพัทลุง
14	0107	รายได้จากการท่องเที่ยวของนักท่องเที่ยว	กรมการท่องเที่ยว	การพัฒนาการท่องเที่ยวและกีฬาเพื่อสร้างมูลค่าเพิ่ม ทางเศรษฐกิจของจังหวัดพัทลุง
15	0108	รายได้จากผู้เยี่ยมเยือน	กรมการท่องเที่ยว	การพัฒนาการท่องเที่ยวและกีฬาเพื่อสร้างมูลค่าเพิ่ม ทางเศรษฐกิจของจังหวัดพัทลุง
16	0118	ค่าใช้จ่ายเฉลี่ยของนักท่องเที่ยวชาวต่างชาติต่อหัว	สำนักงานปลัดกระทรวงการท่องเที่ยวและกีฬา	การพัฒนาการท่องเที่ยวและกีฬาเพื่อสร้างมูลค่าเพิ่ม ทางเศรษฐกิจของจังหวัดพัทลุง
17	0119	ค่าใช้จ่ายเฉลี่ยของนักท่องเที่ยวชาวไทยต่อหัว	สำนักงานปลัดกระทรวงการท่องเที่ยวและกีฬา	การพัฒนาการท่องเที่ยวและกีฬาเพื่อสร้างมูลค่าเพิ่ม ทางเศรษฐกิจของจังหวัดพัทลุง
18	0120	ระยะเวลาการเข้าพักเฉลี่ยของนักท่องเที่ยว	สำนักงานปลัดกระทรวงการท่องเที่ยวและกีฬา	การพัฒนาการท่องเที่ยวและกีฬาเพื่อสร้างมูลค่าเพิ่ม ทางเศรษฐกิจของจังหวัดพัทลุง
19	0130	ร้อยละของครัวเรือนที่เข้าถึงน้ำประปา	สำนักงานสถิติแห่งชาติ	การพัฒนาการท่องเที่ยวและกีฬาเพื่อสร้างมูลค่าเพิ่ม ทางเศรษฐกิจของจังหวัดพัทลุง

ตาราง 19 รายการสถิติทางการที่กรมเป็นเจ้าของข้อมูล จำแนกตามความพร้อมเผยแพร่ของข้อมูล (ต่อ)

ลำดับ	OS ID	รายการสถิติทางการ/ชุดข้อมูล	หน่วยงาน	ข้อบัญญัติสถิติทางการ
20	0143	ขยะมูลฝอยที่ถูกกำจัดถูกต้อง	กรมควบคุมมลพิษ	การพัฒนาการท่องเที่ยวและกีฬาเพื่อสร้างมูลค่าเพิ่ม ทางเศรษฐกิจของจังหวัดพัทลุง
21	0034	ความหนาแน่นของประชากร	กรมการปกครอง	การพัฒนาคุณภาพชีวิตของจังหวัดพัทลุง
22	0036	อัตราการเกิดมีชีพ	กรมการปกครอง	การพัฒนาคุณภาพชีวิตของจังหวัดพัทลุง
23	0037	อัตราการเปลี่ยนแปลงของประชากร	กรมการปกครอง	การพัฒนาคุณภาพชีวิตของจังหวัดพัทลุง
24	0038	ค่าจ้างขั้นต่ำ	กรมสวัสดิการและคุ้มครองแรงงาน กระทรวงแรงงาน	การพัฒนาคุณภาพชีวิตของจังหวัดพัทลุง
25	0044	การประสบอันตรายหรือเจ็บป่วยเนื่องจากการทำงาน จำแนกตามความร้ายแรง (ในข่ายกองทุนเงินทดแทน)	สำนักงานประกันสังคม	การพัฒนาคุณภาพชีวิตของจังหวัดพัทลุง
26	0048	จำนวนลูกจ้างในข่ายกองทุนเงินทดแทน	สำนักงานประกันสังคม	การพัฒนาคุณภาพชีวิตของจังหวัดพัทลุง
27	0049	อัตราการประสบอันตรายหรือเจ็บป่วยเนื่องจากการ ทำงานต่อลูกจ้าง 1,000 คน	สำนักงานประกันสังคม	การพัฒนาคุณภาพชีวิตของจังหวัดพัทลุง
28	0050	ร้อยละของครัวเรือนที่มีบ้านและที่ดินเป็นของตนเอง (%)	สำนักงานสภาพัฒนาการเศรษฐกิจและ สังคมแห่งชาติ	การพัฒนาคุณภาพชีวิตของจังหวัดพัทลุง
29	0051	ค่าใช้จ่ายเฉลี่ยต่อเดือนของครัวเรือน	สำนักงานประกันสังคม	การพัฒนาคุณภาพชีวิตของจังหวัดพัทลุง
30	0052	จำนวนผู้มีงานทำ	สำนักงานสถิติแห่งชาติ	การพัฒนาคุณภาพชีวิตของจังหวัดพัทลุง
31	0053	ร้อยละของประชากรที่เข้าถึงอินเทอร์เน็ต (%)	สำนักงานสถิติแห่งชาติ	การพัฒนาคุณภาพชีวิตของจังหวัดพัทลุง
32	0054	ร้อยละของประชากรที่มีโทรศัพท์มือถือ (%)	สำนักงานสถิติแห่งชาติ	การพัฒนาคุณภาพชีวิตของจังหวัดพัทลุง
33	0055	รายได้เฉลี่ยของครัวเรือนต่อเดือน (บาท)	สำนักงานสถิติแห่งชาติ	การพัฒนาคุณภาพชีวิตของจังหวัดพัทลุง
34	0056	หนี้สินเฉลี่ยต่อครัวเรือน	สำนักงานสถิติแห่งชาติ	การพัฒนาคุณภาพชีวิตของจังหวัดพัทลุง
35	0057	อัตราการมีงานทำ	สำนักงานสถิติแห่งชาติ	การพัฒนาคุณภาพชีวิตของจังหวัดพัทลุง
36	0058	อัตราการว่างงาน	สำนักงานสถิติแห่งชาติ	การพัฒนาคุณภาพชีวิตของจังหวัดพัทลุง
37	0060	ค่าสัมประสิทธิ์ความไม่เสมอภาคของรายได้ หรือค่า สัมประสิทธิ์จีนี (%)	สำนักงานสภาพัฒนาการเศรษฐกิจและ สังคมแห่งชาติ	การพัฒนาคุณภาพชีวิตของจังหวัดพัทลุง

ตาราง 19 รายการสถิติทางการที่กรมเป็นเจ้าของข้อมูล จำแนกตามความพร้อมเผยแพร่ของข้อมูล (ต่อ)

ลำดับ	OS ID	รายการสถิติทางการ/ชุดข้อมูล	หน่วยงาน	ข้อบัญญัติสถิติทางการ
38	0061	จำนวนคนจน เมื่อวัดด้านรายจ่ายเพื่อการอุปโภคบริโภค	สำนักงานสภาพัฒนาการเศรษฐกิจและสังคมแห่งชาติ	การพัฒนาคุณภาพชีวิตของจังหวัดพัทลุง
39	0062	จำนวนอุบัติเหตุบนท้องถนน ต่อประชากรแสนคน	สำนักงานสภาพัฒนาการเศรษฐกิจและสังคมแห่งชาติ	การพัฒนาคุณภาพชีวิตของจังหวัดพัทลุง
40	0063	ร้อยละของครัวเรือนที่มีหนี้สินเพื่อการอุปโภคบริโภค (%)	สำนักงานสภาพัฒนาการเศรษฐกิจและสังคมแห่งชาติ	การพัฒนาคุณภาพชีวิตของจังหวัดพัทลุง
41	0064	สัดส่วนประชากรยากจน (%)	สำนักงานสภาพัฒนาการเศรษฐกิจและสังคมแห่งชาติ	การพัฒนาคุณภาพชีวิตของจังหวัดพัทลุง
42	0134	จำนวนผู้สูงอายุที่ได้รับเงินตามกองทุนผู้สูงอายุ	กรมกิจการผู้สูงอายุ	การพัฒนาคุณภาพชีวิตของจังหวัดพัทลุง
43	0067	ขยะมูลฝอยชุมชน ที่กำจัดถูกต้อง	กรมควบคุมมลพิษ	พื้นที่สีเขียวของจังหวัดพัทลุง
44	0068	ขยะมูลฝอยชุมชน ที่กำจัดไม่ถูกต้อง	กรมควบคุมมลพิษ	พื้นที่สีเขียวของจังหวัดพัทลุง
45	0069	ขยะมูลฝอยชุมชน ที่นำกลับมาใช้ประโยชน์	กรมควบคุมมลพิษ กระทรวง ทรัพยากรธรรมชาติและสิ่งแวดล้อม	พื้นที่สีเขียวของจังหวัดพัทลุง
46	0070	ขยะมูลฝอยชุมชนที่เกิดขึ้น	กรมควบคุมมลพิษ กระทรวง ทรัพยากรธรรมชาติและสิ่งแวดล้อม	พื้นที่สีเขียวของจังหวัดพัทลุง
47	0071	จำนวนป่าสงวน	กรมป่าไม้	พื้นที่สีเขียวของจังหวัดพัทลุง
48	0072	จำนวนพื้นที่ป่าสงวน	กรมป่าไม้	พื้นที่สีเขียวของจังหวัดพัทลุง
49	0085	พื้นที่ป่า	สำนักงานเศรษฐกิจการเกษตร	พื้นที่สีเขียวของจังหวัดพัทลุง
50	0086	พื้นที่ป่าไม้ต่อพื้นที่จังหวัด	สำนักงานเศรษฐกิจการเกษตร	พื้นที่สีเขียวของจังหวัดพัทลุง
51	0097	จำนวนจุดติดตั้งเน็ตประชารัฐ	กระทรวงดิจิทัลเพื่อเศรษฐกิจและสังคม	การพัฒนาโครงสร้างพื้นฐาน การคมนาคม และโลจิสติกส์ของจังหวัดพัทลุง

ตาราง 19 รายการสถิติทางการที่กรมเป็นเจ้าของข้อมูล จำแนกตามความพร้อมเผยแพร่ของข้อมูล (ต่อ)

ลำดับ	OS ID	รายการสถิติทางการ/ชุดข้อมูล	หน่วยงาน	ข้อบัญญัติสถิติทางการ
52	0169	สัดส่วนประชากรยากจน (ร้อยละ)	สำนักงานสภาพัฒนาการเศรษฐกิจและสังคมแห่งชาติ	ตัวชี้วัดการพัฒนาระดับจังหวัด
53	0170	ทารกแรกเกิดที่มีน้ำหนักต่ำกว่าเกณฑ์ (ร้อยละ)	สำนักงานสภาพัฒนาการเศรษฐกิจและสังคมแห่งชาติ	ตัวชี้วัดการพัฒนาระดับจังหวัด
54	0171	เด็ก 0-5 ปีที่มีพัฒนาการสมวัย (ร้อยละ)	สำนักงานสภาพัฒนาการเศรษฐกิจและสังคมแห่งชาติ	ตัวชี้วัดการพัฒนาระดับจังหวัด
55	0172	อัตราการคลอดมีชีพในหญิงอายุ 15 - 19 ปี (ต่อประชากรหญิงอายุ 15 - 19 ปีพันคน)	สำนักงานสภาพัฒนาการเศรษฐกิจและสังคมแห่งชาติ	ตัวชี้วัดการพัฒนาระดับจังหวัด
56	0173	ประชากรที่เจ็บป่วยที่เป็นผู้ป่วยใน (ร้อยละ)	สำนักงานสภาพัฒนาการเศรษฐกิจและสังคมแห่งชาติ	ตัวชี้วัดการพัฒนาระดับจังหวัด
57	0174	อัตราส่วนประชากรต่อแพทย์ (คน/แพทย์)	สำนักงานสภาพัฒนาการเศรษฐกิจและสังคมแห่งชาติ	ตัวชี้วัดการพัฒนาระดับจังหวัด
58	0175	การเข้าเรียนมัธยมศึกษาตอนปลายและอาชีวศึกษา (ร้อยละ)	สำนักงานสภาพัฒนาการเศรษฐกิจและสังคมแห่งชาติ	ตัวชี้วัดการพัฒนาระดับจังหวัด
59	0176	จำนวนปีการศึกษาเฉลี่ยประชากรไทยอายุ 15 - 59 ปี (ปี)	สำนักงานสภาพัฒนาการเศรษฐกิจและสังคมแห่งชาติ	ตัวชี้วัดการพัฒนาระดับจังหวัด
60	0177	คะแนนเฉลี่ยการทดสอบ O - NET ระดับมัธยมศึกษาตอนปลาย (คะแนน)	สำนักงานสภาพัฒนาการเศรษฐกิจและสังคมแห่งชาติ	ตัวชี้วัดการพัฒนาระดับจังหวัด
61	0153	อัตราการเปลี่ยนแปลงของรายได้เฉลี่ยของเดือนของครัวเรือนในจังหวัด (ร้อยละ)	สำนักงานสภาพัฒนาการเศรษฐกิจและสังคมแห่งชาติ	ตัวชี้วัดการพัฒนาระดับจังหวัด
62	0154	อัตราการเปลี่ยนแปลงของผลิตภัณฑ์จังหวัด (ร้อยละ)	สำนักงานสภาพัฒนาการเศรษฐกิจและสังคมแห่งชาติ	ตัวชี้วัดการพัฒนาระดับจังหวัด
63	0155	มูลค่าผลิตภัณฑ์จังหวัดเฉลี่ยต่อหัว (บาท/คน)	สำนักงานสภาพัฒนาการเศรษฐกิจและสังคมแห่งชาติ	ตัวชี้วัดการพัฒนาระดับจังหวัด
64	0156	อัตราการขยายตัวรายได้ท่องเที่ยว (ร้อยละ)	สำนักงานสภาพัฒนาการเศรษฐกิจและสังคมแห่งชาติ	ตัวชี้วัดการพัฒนาระดับจังหวัด

ตาราง 19 รายการสถิติทางการที่กรมเป็นเจ้าของข้อมูล จำแนกตามความพร้อมเผยแพร่ของข้อมูล (ต่อ)

ลำดับ	OS ID	รายการสถิติทางการ/ชุดข้อมูล	หน่วยงาน	ข้อบัญญัติสถิติทางการ
65	0157	อัตราการว่างงาน (ร้อยละ)	สำนักงานสภาพัฒนาการเศรษฐกิจและสังคมแห่งชาติ	ตัวชี้วัดการพัฒนาระดับจังหวัด
66	0158	อัตราส่วนหนี้เฉลี่ยต่อรายได้เฉลี่ยของครัวเรือน (เท่า)	สำนักงานสภาพัฒนาการเศรษฐกิจและสังคมแห่งชาติ	ตัวชี้วัดการพัฒนาระดับจังหวัด
67	0159	ผลิตภาพแรงงาน (บาท/คน)	สำนักงานสภาพัฒนาการเศรษฐกิจและสังคมแห่งชาติ	ตัวชี้วัดการพัฒนาระดับจังหวัด
68	0160	แรงงานที่มีหลักประกันทางสังคม (ร้อยละ)	สำนักงานสภาพัฒนาการเศรษฐกิจและสังคมแห่งชาติ	ตัวชี้วัดการพัฒนาระดับจังหวัด
69	0161	ครัวเรือนที่มีที่อยู่อาศัยใช้วัสดุคงทนและเป็นของตนเอง (ร้อยละ)	สำนักงานสภาพัฒนาการเศรษฐกิจและสังคมแห่งชาติ	ตัวชี้วัดการพัฒนาระดับจังหวัด
70	0162	หมู่บ้านที่ถนนสายหลักใช้การได้ตลอดปี (ร้อยละ)	สำนักงานสภาพัฒนาการเศรษฐกิจและสังคมแห่งชาติ	ตัวชี้วัดการพัฒนาระดับจังหวัด
71	0163	สัมประสิทธิ์ความไม่เสมอภาคของรายได้	สำนักงานสภาพัฒนาการเศรษฐกิจและสังคมแห่งชาติ	ตัวชี้วัดการพัฒนาระดับจังหวัด
72	0178	อัตราการเปลี่ยนแปลงของพื้นที่ป่าไม้ในจังหวัด (ร้อยละ)	สำนักงานสภาพัฒนาการเศรษฐกิจและสังคมแห่งชาติ	ตัวชี้วัดการพัฒนาระดับจังหวัด
73	0179	สัดส่วนปริมาณขยะที่กำจัดถูกต้องต่อปริมาณขยะที่เกิดขึ้น (ร้อยละ)	สำนักงานสภาพัฒนาการเศรษฐกิจและสังคมแห่งชาติ	ตัวชี้วัดการพัฒนาระดับจังหวัด
74	0180	ครัวเรือนที่เข้าถึงน้ำประปา (ร้อยละ)	สำนักงานสภาพัฒนาการเศรษฐกิจและสังคมแห่งชาติ	ตัวชี้วัดการพัฒนาระดับจังหวัด
75	0181	ประชากรที่ประสบภัยพิบัติ (ร้อยละ)	สำนักงานสภาพัฒนาการเศรษฐกิจและสังคมแห่งชาติ	ตัวชี้วัดการพัฒนาระดับจังหวัด
76	0182	อัตราการร้องเรียนปัญหามลพิษ (เรื่องต่อประชากรแสนคน)	สำนักงานสภาพัฒนาการเศรษฐกิจและสังคมแห่งชาติ	ตัวชี้วัดการพัฒนาระดับจังหวัด
77	0164	การแจ้งความคดี ชีวิต ร่างกาย เพศ และคดีประทุษร้ายต่อทรัพย์สิน (รายต่อประชากรแสนคน)	สำนักงานสภาพัฒนาการเศรษฐกิจและสังคมแห่งชาติ	ตัวชี้วัดการพัฒนาระดับจังหวัด

**ตาราง 19** รายการสถิติทางการที่กรมเป็นเจ้าของข้อมูล จำแนกตามความพร้อมเผยแพร่ของข้อมูล (ต่อ)

ลำดับ	OS ID	รายการสถิติทางการ/ชุดข้อมูล	หน่วยงาน	ข้อบัญญัติสถิติทางการ
78	0165	จำนวนผู้ต้องหาคดียาเสพติด (ต่อแสนคน)	สำนักงานสภาพัฒนาการเศรษฐกิจและสังคมแห่งชาติ	ตัวชี้วัดการพัฒนาระดับจังหวัด
79	0166	จำนวนผู้เข้ารับการรักษาพยาบาล (ต่อแสนคน)	สำนักงานสภาพัฒนาการเศรษฐกิจและสังคมแห่งชาติ	ตัวชี้วัดการพัฒนาระดับจังหวัด
80	0167	จำนวนเจ้าหน้าที่ตำรวจ (ต่อแสนคน)	สำนักงานสภาพัฒนาการเศรษฐกิจและสังคมแห่งชาติ	ตัวชี้วัดการพัฒนาระดับจังหวัด
81	0168	การฆ่าตัวตายสำเร็จ (รายต่อประชากรแสนคน)	สำนักงานสภาพัฒนาการเศรษฐกิจและสังคมแห่งชาติ	ตัวชี้วัดการพัฒนาระดับจังหวัด
82	0183	ประชากรที่เข้าถึงอินเทอร์เน็ต (ร้อยละ)	สำนักงานสภาพัฒนาการเศรษฐกิจและสังคมแห่งชาติ	ตัวชี้วัดการพัฒนาระดับจังหวัด
83	0184	ภาษีที่ท้องถิ่นจัดเก็บได้ต่อรายได้รวมที่ไม่รวมเงินอุดหนุนและเงินอุดหนุนเฉพาะกิจ (ร้อยละ)	สำนักงานสภาพัฒนาการเศรษฐกิจและสังคมแห่งชาติ	ตัวชี้วัดการพัฒนาระดับจังหวัด
84	0185	ความสามารถในการเบิกจ่ายงบประมาณของจังหวัด (ร้อยละ)	สำนักงานสภาพัฒนาการเศรษฐกิจและสังคมแห่งชาติ	ตัวชี้วัดการพัฒนาระดับจังหวัด
85	0186	จำนวนองค์กรชุมชน (แห่งต่อประชากรแสนคน)	สำนักงานสภาพัฒนาการเศรษฐกิจและสังคมแห่งชาติ	ตัวชี้วัดการพัฒนาระดับจังหวัด

**2) การพัฒนารายการสถิติทางการที่หน่วยงานในจังหวัดเป็นเจ้าของข้อมูล**

การพัฒนารายการสถิติทางการจะพิจารณาความพร้อมเผยแพร่ของข้อมูลและหน่วยงานของแต่ละรายการสถิติทางการ เพื่อจัดทำแนวทางการพัฒนารายการสถิติทางการ ซึ่งพบว่า มีรายการสถิติทางการที่หน่วยงานในจังหวัดเป็นเจ้าของข้อมูล จำนวน 101 รายการ ประกอบด้วย

- รายการสถิติทางการที่ความพร้อมเผยแพร่ของข้อมูลเป็น Tier 1 จำนวน 101 รายการ โดยมีรายละเอียดแสดงดังตาราง 20

ตาราง 20 รายการสถิติทางการที่หน่วยงานในจังหวัดเป็นเจ้าของข้อมูล จำแนกตามความพร้อมเผยแพร่ของข้อมูล

ลำดับ	OS ID	รายการสถิติทางการ/ชุดข้อมูล	หน่วยงาน	ข้อบัญญัติสถิติทางการ
<b>Tier 1</b>				
1	0001	ปริมาณน้ำที่เก็บเฉลี่ยทั้งปี ตามประเภทแหล่งน้ำ	โครงการชลประทาน จังหวัดพัทลุง	การผลิต การแปรรูป สินค้าเกษตรที่มี คุณภาพของจังหวัด พัทลุง
2	0004	ความชื้นสัมพัทธ์	สถานี อุดุนิยมวิทยาพัทลุง	การผลิต การแปรรูป สินค้าเกษตรที่มี คุณภาพของจังหวัด พัทลุง
3	0005	ปริมาณน้ำฝนโดยเฉลี่ย	สถานี อุดุนิยมวิทยาพัทลุง	การผลิต การแปรรูป สินค้าเกษตรที่มี คุณภาพของจังหวัด พัทลุง
4	0006	จำนวนเกษตรกรที่ขึ้นทะเบียน	สำนักงานเกษตรจังหวัด พัทลุง	การผลิต การแปรรูป สินค้าเกษตรที่มี คุณภาพของจังหวัด พัทลุง
5	0007	จำนวนแรงงานภาคการเกษตร	สำนักงานเกษตรจังหวัด พัทลุง	การผลิต การแปรรูป สินค้าเกษตรที่มี คุณภาพของจังหวัด พัทลุง
6	0008	ศูนย์การเรียนรู้การเพิ่มประสิทธิภาพการผลิตสินค้า เกษตร	สำนักงานเกษตรจังหวัด พัทลุง	การผลิต การแปรรูป สินค้าเกษตรที่มี คุณภาพของจังหวัด พัทลุง
7	0009	เนื้อที่เก็บเกี่ยวข้าวนาปรัง	สำนักงานเกษตรจังหวัด พัทลุง	การผลิต การแปรรูป สินค้าเกษตรที่มี คุณภาพของจังหวัด พัทลุง
8	0010	เนื้อที่เก็บเกี่ยวข้าวนาปี	สำนักงานเกษตรจังหวัด พัทลุง	การผลิต การแปรรูป สินค้าเกษตรที่มี คุณภาพของจังหวัด พัทลุง
9	0011	เนื้อที่เกษตรกรรมโดยรวมของจังหวัด	สำนักงานเกษตรจังหวัด พัทลุง	การผลิต การแปรรูป สินค้าเกษตรที่มี คุณภาพของจังหวัด พัทลุง

ตาราง 20 รายการสถิติทางการที่หน่วยงานในจังหวัดเป็นเจ้าของข้อมูล จำแนกตามความพร้อมเผยแพร่ของข้อมูล (ต่อ)

ลำดับ	OS ID	รายการสถิติทางการ/ชุดข้อมูล	หน่วยงาน	ข้อบัญญัติสถิติทางการ
10	0012	เนื้อที่เพาะปลูกข้าวนาปรัง	สำนักงานเกษตรจังหวัดพัทลุง	การผลิต การแปรรูปสินค้าเกษตรที่มีคุณภาพของจังหวัดพัทลุง
11	0013	เนื้อที่เพาะปลูกข้าวนาปี	สำนักงานเกษตรจังหวัดพัทลุง	การผลิต การแปรรูปสินค้าเกษตรที่มีคุณภาพของจังหวัดพัทลุง
12	0014	ผลผลิตข้าวนาปรัง	สำนักงานเกษตรจังหวัดพัทลุง	การผลิต การแปรรูปสินค้าเกษตรที่มีคุณภาพของจังหวัด
13	0015	ผลผลิตข้าวนาปรังเฉลี่ยต่อไร่	สำนักงานเกษตรจังหวัดพัทลุง	การผลิต การแปรรูปสินค้าเกษตรที่มีคุณภาพของจังหวัดพัทลุง
14	0016	ผลผลิตข้าวนาปี	สำนักงานเกษตรจังหวัดพัทลุง	การผลิต การแปรรูปสินค้าเกษตรที่มีคุณภาพของจังหวัดพัทลุง
15	0017	ผลผลิตข้าวนาปีเฉลี่ยต่อไร่	สำนักงานเกษตรจังหวัดพัทลุง	การผลิต การแปรรูปสินค้าเกษตรที่มีคุณภาพของจังหวัดพัทลุง
16	0018	จำนวนกลุ่มอาชีพด้านประมง	สำนักงานประมงจังหวัดพัทลุง	การผลิต การแปรรูปสินค้าเกษตรที่มีคุณภาพของจังหวัดพัทลุง
17	0019	เนื้อที่ที่มีการเพาะเลี้ยงสัตว์น้ำจืด	สำนักงานประมงจังหวัดพัทลุง	การผลิต การแปรรูปสินค้าเกษตรที่มีคุณภาพของจังหวัดพัทลุง
18	0020	ปริมาณการจับสัตว์น้ำจืด	สำนักงานประมงจังหวัดพัทลุง	การผลิต การแปรรูปสินค้าเกษตรที่มีคุณภาพของจังหวัดพัทลุง
19	0021	สหกรณ์ภาคการเกษตร	สำนักงานเกษตรจังหวัดพัทลุง	การผลิต การแปรรูปสินค้าเกษตรที่มีคุณภาพของจังหวัดพัทลุง
20	0098	กลุ่มวิสาหกิจชุมชนผลิตภัณฑ์ข้าวสังข์หยด	สำนักงานเกษตรจังหวัดพัทลุง	การผลิต การแปรรูปสินค้าเกษตรที่มีคุณภาพของจังหวัดพัทลุง
21	0099	จำนวนเกษตรกรที่ปลูกข้าวสังข์หยดพัทลุง	สำนักงานเกษตรจังหวัดพัทลุง	การผลิต การแปรรูปสินค้าเกษตรที่มีคุณภาพของจังหวัดพัทลุง
22	0100	จำนวนเนื้อที่เก็บเกี่ยวให้ผลผลิต	สำนักงานเกษตรจังหวัดพัทลุง	การผลิต การแปรรูปสินค้าเกษตรที่มีคุณภาพของจังหวัดพัทลุง

ตาราง 20 รายการสถิติทางการที่หน่วยงานในจังหวัดเป็นเจ้าของข้อมูล จำแนกตามความพร้อมเผยแพร่ของข้อมูล (ต่อ)

ลำดับ	OS ID	รายการสถิติทางการ/ชุดข้อมูล	หน่วยงาน	ข้อบัญญัติสถิติทางการ
23	0101	จำนวนผลผลิตข้าวสังข์หยดพัทลุงเฉลี่ยต่อไร่	สำนักงานเกษตรจังหวัดพัทลุง	การผลิต การแปรรูปสินค้าเกษตรที่มีคุณภาพของจังหวัดพัทลุง
24	0102	จำนวนพื้นที่ปลูกข้าวสังข์หยดพัทลุงปีปัจจุบัน	สำนักงานเกษตรจังหวัดพัทลุง	การผลิต การแปรรูปสินค้าเกษตรที่มีคุณภาพของจังหวัดพัทลุง
25	0103	ปริมาณผลผลิตข้าวสังข์หยดพัทลุงทั้งหมด	สำนักงานเกษตรจังหวัดพัทลุง	การผลิต การแปรรูปสินค้าเกษตรที่มีคุณภาพของจังหวัดพัทลุง
26	0104	ปริมาณการบริโภคภายนอกจังหวัด	สำนักงานเกษตรและสหกรณ์จังหวัดพัทลุง	การผลิต การแปรรูปสินค้าเกษตรที่มีคุณภาพของจังหวัดพัทลุง
27	0105	ปริมาณการบริโภคภายในจังหวัด	สำนักงานเกษตรและสหกรณ์จังหวัดพัทลุง	การผลิต การแปรรูปสินค้าเกษตรที่มีคุณภาพของจังหวัดพัทลุง
28	0147	มูลค่ายอดจำหน่ายสินค้า OTOP ทั้งในประเทศและต่างประเทศ	สำนักงานพัฒนาชุมชนจังหวัดพัทลุง	การผลิต การแปรรูปสินค้าเกษตรที่มีคุณภาพของจังหวัดพัทลุง
29	0125	สินค้าของฝาก ของที่ระลึกของจังหวัดที่ขึ้นทะเบียน OTOP	สำนักงานพัฒนาชุมชนจังหวัดพัทลุง	การผลิต การแปรรูปสินค้าเกษตรที่มีคุณภาพของจังหวัดพัทลุงและการพัฒนาการท่องเที่ยวและกีฬาเพื่อสร้างมูลค่าเพิ่ม ทางเศรษฐกิจของจังหวัดพัทลุง
30	0073	จำนวนแหล่งน้ำ	โครงการชลประทานจังหวัดพัทลุง	การผลิต การแปรรูปสินค้าเกษตรที่มีคุณภาพของจังหวัดพัทลุงและพื้นที่สีเขียวของจังหวัดพัทลุง
31	0022	ปริมาณขยะที่เกิดขึ้น	สำนักงานท้องถิ่นจังหวัด	การพัฒนาการท่องเที่ยวและกีฬาเพื่อสร้างมูลค่าเพิ่ม ทางเศรษฐกิจของจังหวัดพัทลุง
32	0025	ปริมาณขยะที่ถูกนำไปใช้ประโยชน์	สำนักงานท้องถิ่นจังหวัด	การพัฒนาการท่องเที่ยวและกีฬาเพื่อสร้างมูลค่าเพิ่ม ทางเศรษฐกิจของจังหวัดพัทลุง

ตาราง 20 รายการสถิติทางการที่หน่วยงานในจังหวัดเป็นเจ้าของข้อมูล จำแนกตามความพร้อมเผยแพร่ของข้อมูล (ต่อ)

ลำดับ	OS ID	รายการสถิติทางการ/ชุดข้อมูล	หน่วยงาน	ข้อบัญญัติสถิติทางการ
33	0026	จำนวนจุดรถรับ – ส่ง/จุดพักรถของนักท่องเที่ยว	แขวงทางหลวงพัทลุง	การพัฒนาการท่องเที่ยวและกีฬาเพื่อสร้างมูลค่าเพิ่ม ทางเศรษฐกิจของจังหวัดพัทลุง
34	0027	จำนวนป้ายบอกทางไปสู่ความเป็นสากล	แขวงทางหลวงพัทลุง	การพัฒนาการท่องเที่ยวและกีฬาเพื่อสร้างมูลค่าเพิ่ม ทางเศรษฐกิจของจังหวัดพัทลุง
35	0028	จำนวนเส้นทางเข้าสู่แหล่งท่องเที่ยว	แขวงทางหลวงพัทลุง	การพัฒนาการท่องเที่ยวและกีฬาเพื่อสร้างมูลค่าเพิ่ม ทางเศรษฐกิจของจังหวัดพัทลุง
36	0029	คนเจ็บอุบัติเหตุการจราจรทางบก	ตำรวจภูธรจังหวัด	การพัฒนาการท่องเที่ยวและกีฬาเพื่อสร้างมูลค่าเพิ่ม ทางเศรษฐกิจของจังหวัดพัทลุงและโครงสร้างพื้นฐานด้านคมนาคมและระบบโลจิสติกส์ของจังหวัดพัทลุง
37	0030	มูลค่าทรัพย์สินที่เสียหายอุบัติเหตุการจราจรทางบก	ตำรวจภูธรจังหวัด	การพัฒนาการท่องเที่ยวและกีฬาเพื่อสร้างมูลค่าเพิ่ม ทางเศรษฐกิจของจังหวัดพัทลุงและโครงสร้างพื้นฐานด้านคมนาคมและระบบโลจิสติกส์ของจังหวัดพัทลุง
38	0031	สินค้าของฝาก ของที่ระลึกของจังหวัดที่ขึ้นทะเบียน OTOP	สำนักงานพัฒนาชุมชนจังหวัดพัทลุง	การพัฒนาการท่องเที่ยวและกีฬาเพื่อสร้างมูลค่าเพิ่ม ทางเศรษฐกิจของจังหวัดพัทลุง

ตาราง 20 รายการสถิติทางการที่หน่วยงานในจังหวัดเป็นเจ้าของข้อมูล จำแนกตามความพร้อมเผยแพร่ของข้อมูล (ต่อ)

ลำดับ	OS ID	รายการสถิติทางการ/ชุดข้อมูล	หน่วยงาน	ข้อบัญญัติสถิติทางการ
39	0032	สินค้าของฝากและของที่ระลึกที่ได้มาตรฐาน	สำนักงานพัฒนาชุมชน จังหวัดพัทลุง	การพัฒนาการ ท่องเที่ยวและกีฬาเพื่อ สร้างมูลค่าเพิ่ม ทาง เศรษฐกิจของจังหวัด พัทลุง
40	0094	คนตายจากอุบัติเหตุจราจรทางบก	ตำรวจภูธรจังหวัด	การพัฒนาการ ท่องเที่ยวและกีฬาเพื่อ สร้างมูลค่าเพิ่ม ทาง เศรษฐกิจของจังหวัด พัทลุงและโครงสร้าง พื้นฐานด้านคมนาคม และระบบโลจิสติกส์ ของจังหวัดพัทลุง
41	0095	อุบัติเหตุการจราจรทางบก	ตำรวจภูธรจังหวัด	การพัฒนาการ ท่องเที่ยวและกีฬาเพื่อ สร้างมูลค่าเพิ่มทาง เศรษฐกิจของจังหวัด พัทลุงและโครงสร้าง พื้นฐานด้านคมนาคม และระบบโลจิสติกส์ ของจังหวัดพัทลุง
42	0109	จำนวนที่พักที่ได้รับมาตรฐานการท่องเที่ยวโดยชุมชน	สำนักงานการท่องเที่ยว และกีฬาจังหวัดพัทลุง	การพัฒนาการ ท่องเที่ยวและกีฬาเพื่อ สร้างมูลค่าเพิ่มทาง เศรษฐกิจของจังหวัด พัทลุง
43	0110	จำนวนที่พักที่ผ่านเกณฑ์การตรวจประเมิน Homelodge	สำนักงานการท่องเที่ยว และกีฬาจังหวัดพัทลุง	การพัฒนาการ ท่องเที่ยวและกีฬาเพื่อ สร้างมูลค่าเพิ่มทาง เศรษฐกิจของจังหวัด พัทลุง
44	0111	แหล่งท่องเที่ยวที่เปิดให้บริการนักท่องเที่ยว ผู้เยี่ยม เยือน	สำนักงานการท่องเที่ยว และกีฬาจังหวัดพัทลุง	การพัฒนาการ ท่องเที่ยวและกีฬาเพื่อ สร้างมูลค่าเพิ่มทาง เศรษฐกิจของจังหวัด พัทลุง

ตาราง 20 รายการสถิติทางการที่หน่วยงานในจังหวัดเป็นเจ้าของข้อมูล จำแนกตามความพร้อมเผยแพร่ของข้อมูล (ต่อ)

ลำดับ	OS ID	รายการสถิติทางการ/ชุดข้อมูล	หน่วยงาน	ข้อบัญญัติสถิติทางการ
45	0112	จำนวนโอมสเดย์ไทยที่มาตรฐาน	สำนักงานการท่องเที่ยวและกีฬาจังหวัดพัทลุง	การพัฒนาการท่องเที่ยวและกีฬาเพื่อสร้างมูลค่าเพิ่มทางเศรษฐกิจของจังหวัดพัทลุง
46	0113	ชุมชนท่องเที่ยวที่มีการประชาสัมพันธ์ผ่านสื่อ Social media ต่างๆ	สำนักงานการท่องเที่ยวและกีฬาจังหวัดพัทลุง	การพัฒนาการท่องเที่ยวและกีฬาเพื่อสร้างมูลค่าเพิ่มทางเศรษฐกิจของจังหวัดพัทลุง
47	0114	แหล่งท่องเที่ยวเชิงอนุรักษ์	สำนักงานการท่องเที่ยวและกีฬาจังหวัดพัทลุง	การพัฒนาการท่องเที่ยวและกีฬาเพื่อสร้างมูลค่าเพิ่มทางเศรษฐกิจของจังหวัดพัทลุง
48	0115	แหล่งท่องเที่ยวที่ได้รับการส่งเสริมอนุรักษ์ฟื้นฟูปรับปรุง บูรณะ พัฒนาแหล่งท่องเที่ยว	สำนักงานการท่องเที่ยวและกีฬาจังหวัดพัทลุง	การพัฒนาการท่องเที่ยวและกีฬาเพื่อสร้างมูลค่าเพิ่มทางเศรษฐกิจของจังหวัดพัทลุง
49	0116	สถานที่จำหน่ายประเภทแผง และร้านค้าหน้าฟาร์มที่ได้รับการรับรองมาตรฐาน Q	สำนักงานเกษตรและสหกรณ์จังหวัดพัทลุง	การพัฒนาการท่องเที่ยวและกีฬาเพื่อสร้างมูลค่าเพิ่ม ทางเศรษฐกิจของจังหวัดพัทลุง
50	0117	องค์กรปกครองส่วนท้องถิ่นที่มีการให้บริการจัดเก็บขยะมูลฝอย	สำนักงานท้องถิ่นจังหวัด	การพัฒนาการท่องเที่ยวและกีฬาเพื่อสร้างมูลค่าเพิ่ม ทางเศรษฐกิจของจังหวัดพัทลุง
51	0121	แหล่งท่องเที่ยวในจังหวัดพัทลุงที่ได้รับการรับรองจากเว็บกระทรวง thailandtourismdirectory	สำนักงานการท่องเที่ยวและกีฬาจังหวัดพัทลุง	การพัฒนาการท่องเที่ยวและกีฬาเพื่อสร้างมูลค่าเพิ่ม ทางเศรษฐกิจของจังหวัดพัทลุง
52	0122	แหล่งท่องเที่ยวเรียนรู้วิถีชีวิตชุมชนและวัฒนธรรม	สำนักงานพัฒนาชุมชน	การพัฒนาการท่องเที่ยวและกีฬาเพื่อสร้างมูลค่าเพิ่ม ทางเศรษฐกิจของจังหวัดพัทลุง

ตาราง 20 รายการสถิติทางการที่หน่วยงานในจังหวัดเป็นเจ้าของข้อมูล จำแนกตามความพร้อมเผยแพร่ของข้อมูล (ต่อ)

ลำดับ	OS ID	รายการสถิติทางการ/ชุดข้อมูล	หน่วยงาน	ข้อบัญญัติสถิติทางการ
53	0123	ชุมชนท่องเที่ยว OTOP นวัตวิถี	สำนักงานพัฒนาชุมชน	การพัฒนาการท่องเที่ยวและกีฬาเพื่อสร้างมูลค่าเพิ่ม ทางเศรษฐกิจของจังหวัดพัทลุง
54	0124	รายได้จากการขายสินค้าของฝาก/ของที่ระลึก	สำนักงานพัฒนาชุมชน	การพัฒนาการท่องเที่ยวและกีฬาเพื่อสร้างมูลค่าเพิ่ม ทางเศรษฐกิจของจังหวัดพัทลุง
55	0126	กิจกรรมของชุมชนเกี่ยวกับการสืบสานวัฒนธรรม ประเพณีของพัทลุง	สำนักงานวัฒนธรรมจังหวัดพัทลุง	การพัฒนาการท่องเที่ยวและกีฬาเพื่อสร้างมูลค่าเพิ่ม ทางเศรษฐกิจของจังหวัดพัทลุง
56	0127	ชุมชนคุณธรรม	สำนักงานวัฒนธรรมจังหวัดพัทลุง	การพัฒนาการท่องเที่ยวและกีฬาเพื่อสร้างมูลค่าเพิ่ม ทางเศรษฐกิจของจังหวัดพัทลุง
57	0128	ชุมชนที่มีส่วนร่วมในการสืบสานและร่วมนำเสนอ วัฒนธรรมประเพณี	สำนักงานวัฒนธรรมจังหวัดพัทลุง	การพัฒนาการท่องเที่ยวและกีฬาเพื่อสร้างมูลค่าเพิ่ม ทางเศรษฐกิจของจังหวัดพัทลุง
58	0129	จำนวนเรื่องราวเชิงประสบการณ์และเอกลักษณ์การท่องเที่ยว	สำนักงานวัฒนธรรมจังหวัดพัทลุง	การพัฒนาการท่องเที่ยวและกีฬาเพื่อสร้างมูลค่าเพิ่ม ทางเศรษฐกิจของจังหวัดพัทลุง
59	0131	ร้านอาหารที่ได้รับการรับรองมาตรฐานของกระทรวงสาธารณสุข Clean Food Good Taste	สำนักงานสาธารณสุขจังหวัด	การพัฒนาการท่องเที่ยวและกีฬาเพื่อสร้างมูลค่าเพิ่ม ทางเศรษฐกิจของจังหวัดพัทลุง
60	0132	จำนวนร้านอาหารในจังหวัด	สำนักงานสาธารณสุขจังหวัด	การพัฒนาการท่องเที่ยวและกีฬาเพื่อสร้างมูลค่าเพิ่ม ทางเศรษฐกิจของจังหวัดพัทลุง

ตาราง 20 รายการสถิติทางการที่หน่วยงานในจังหวัดเป็นเจ้าของข้อมูล จำแนกตามความพร้อมเผยแพร่ของข้อมูล (ต่อ)

ลำดับ	OS ID	รายการสถิติทางการ/ชุดข้อมูล	หน่วยงาน	ข้อบัญญัติสถิติทางการ
61	0144	จำนวนโอมสเทย์ไทยที่มาตรฐาน	สำนักงานการท่องเที่ยวและกีฬาจังหวัดพัทลุง	การพัฒนาการท่องเที่ยวและกีฬาเพื่อสร้างมูลค่าเพิ่ม ทางเศรษฐกิจของจังหวัดพัทลุง
62	0035	ประชากรที่มีอายุ 60 ปีขึ้นไป	ที่ทำการปกครองจังหวัดพัทลุง	การพัฒนาคุณภาพชีวิตของจังหวัดพัทลุง
63	0039	คดีอาญาที่มีการจับกุม	ตำรวจภูธรจังหวัด	การพัฒนาคุณภาพชีวิตของจังหวัดพัทลุง
64	0040	จำนวนคดีอาชญากรรมที่เกิดขึ้น	ตำรวจภูธรจังหวัด	การพัฒนาคุณภาพชีวิตของจังหวัดพัทลุง
65	0041	จำนวนครั้งของการเกิดอุบัติเหตุ	ตำรวจภูธรจังหวัด	การพัฒนาคุณภาพชีวิตของจังหวัดพัทลุง
66	0042	คนเจ็บอุบัติเหตุการจราจรทางบก	ตำรวจภูธรจังหวัด	การพัฒนาคุณภาพชีวิตของจังหวัดพัทลุง
67	0043	คนตายจากอุบัติเหตุการจราจรทางบก	ตำรวจภูธรจังหวัด	การพัฒนาคุณภาพชีวิตของจังหวัดพัทลุง
68	0045	จำนวนผู้ประกันตนตามมาตรา 33	สำนักงานประกันสังคม	การพัฒนาคุณภาพชีวิตของจังหวัดพัทลุง
69	0046	จำนวนผู้ประกันตนตามมาตรา 39	สำนักงานประกันสังคม	การพัฒนาคุณภาพชีวิตของจังหวัดพัทลุง
70	0047	จำนวนผู้ประกันตนตามมาตรา 40	สำนักงานประกันสังคม	การพัฒนาคุณภาพชีวิตของจังหวัดพัทลุง
71	0059	อุบัติเหตุการจราจรทางบกกับแจ้งอุบัติเหตุ (คดี)	ตำรวจภูธร	การพัฒนาคุณภาพชีวิตของจังหวัดพัทลุง
72	0065	จำนวนผู้ป่วยนอก	สำนักงานสาธารณสุขจังหวัด	การพัฒนาคุณภาพชีวิตของจังหวัดพัทลุง
73	0066	จำนวนผู้ป่วยใน	สำนักงานสาธารณสุขจังหวัด	การพัฒนาคุณภาพชีวิตของจังหวัดพัทลุง
74	0133	ประชากรทั้งจังหวัด	ที่ทำการปกครองจังหวัดพัทลุง	การพัฒนาคุณภาพชีวิตของจังหวัดพัทลุง
75	0135	คนพิการที่มีบัตรประจำตัวคนพิการ	สำนักงานพัฒนาสังคมและความมั่นคงของมนุษย์	การพัฒนาคุณภาพชีวิตของจังหวัดพัทลุง
76	0136	โรงเรียนผู้สูงอายุ	สำนักงานพัฒนาสังคมและความมั่นคงของมนุษย์	การพัฒนาคุณภาพชีวิตของจังหวัดพัทลุง
77	0137	ผู้สูงอายุกลุ่มติดเตียง	สำนักงานสาธารณสุขจังหวัด	การพัฒนาคุณภาพชีวิตของจังหวัดพัทลุง

ตาราง 20 รายการสถิติทางการที่หน่วยงานในจังหวัดเป็นเจ้าของข้อมูล จำแนกตามความพร้อมเผยแพร่ของข้อมูล (ต่อ)

ลำดับ	OS ID	รายการสถิติทางการ/ชุดข้อมูล	หน่วยงาน	ข้อบัญญัติสถิติทางการ
78	0138	ผู้สูงอายุกลุ่มติดบ้าน	สำนักงานสาธารณสุขจังหวัด	การพัฒนาคุณภาพชีวิตของจังหวัดพัทลุง
79	0139	ผู้สูงอายุกลุ่มติดสังคม	สำนักงานสาธารณสุขจังหวัด	การพัฒนาคุณภาพชีวิตของจังหวัดพัทลุง
80	0140	ผู้สูงอายุที่ได้รับการคัดกรองสุขภาพจิตใจ	สำนักงานสาธารณสุขจังหวัด	การพัฒนาคุณภาพชีวิตของจังหวัดพัทลุง
81	0141	ผู้สูงอายุที่ได้รับการคัดกรองสุขภาพร่างกาย	สำนักงานสาธารณสุขจังหวัด	การพัฒนาคุณภาพชีวิตของจังหวัดพัทลุง
82	0152	ผู้สูงอายุที่ได้รับเบี้ยยังชีพ	สำนักงานท้องถิ่นจังหวัด	การพัฒนาคุณภาพชีวิตของจังหวัดพัทลุง
83	0142	ผู้สูงอายุพิการที่จดทะเบียน	สำนักงานพัฒนาสังคมและความมั่นคงของมนุษย์	การพัฒนาคุณภาพชีวิตของจังหวัดพัทลุง
84	0074	ปริมาณน้ำที่เก็บเฉลี่ยทั้งปี ตามประเภทแหล่งน้ำ	โครงการชลประทานจังหวัดพัทลุง	พื้นที่สีเขียวของจังหวัดพัทลุง
85	0075	จำนวนครั้งที่เกิดภัยธรรมชาติ	ป้องกันและบรรเทาสาธารณภัย	พื้นที่สีเขียวของจังหวัดพัทลุง
86	0076	ผู้ประสบภัยธรรมชาติ	ป้องกันและบรรเทาสาธารณภัย	พื้นที่สีเขียวของจังหวัดพัทลุง
87	0077	พื้นที่ประสบภัยธรรมชาติ	ป้องกันและบรรเทาสาธารณภัย	พื้นที่สีเขียวของจังหวัดพัทลุง
88	0078	มูลค่าความเสียหายจากภัยธรรมชาติ	ป้องกันและบรรเทาสาธารณภัย	พื้นที่สีเขียวของจังหวัดพัทลุง
89	0079	ความชื้นสัมพัทธ์	สถานีตรวจอากาศจังหวัดพัทลุง	พื้นที่สีเขียวของจังหวัดพัทลุง
90	0080	ปริมาณน้ำฝนโดยเฉลี่ย	สถานีตรวจอากาศจังหวัดพัทลุง	พื้นที่สีเขียวของจังหวัดพัทลุง
91	0081	กำลังการผลิตน้ำประปา	สำนักงานการประปา เขต 5 จังหวัดสงขลา	พื้นที่สีเขียวของจังหวัดพัทลุง
92	0082	จำนวนผู้ใช้น้ำประปา	สำนักงานการประปา เขต 5 จังหวัดสงขลา	พื้นที่สีเขียวของจังหวัดพัทลุง
93	0083	ปริมาณน้ำประปาที่จำหน่ายแก่ผู้ใช้	สำนักงานการประปา เขต 5 จังหวัดสงขลา	พื้นที่สีเขียวของจังหวัดพัทลุง
94	0084	ปริมาณน้ำประปาที่ผลิตจ่าย	สำนักงานการประปา เขต 5 จังหวัดสงขลา	พื้นที่สีเขียวของจังหวัดพัทลุง
95	0087	จำนวนโครงการเพิ่มประสิทธิภาพทางหลวงชนบท	แขวงทางหลวงพัทลุง	โครงสร้างพื้นฐานด้านคมนาคมและระบบโลจิสติกส์ของจังหวัดพัทลุง

ตาราง 20 รายการสถิติทางการที่หน่วยงานในจังหวัดเป็นเจ้าของข้อมูล จำแนกตามความพร้อมเผยแพร่ของข้อมูล (ต่อ)

ลำดับ	OS ID	รายการสถิติทางการ/ชุดข้อมูล	หน่วยงาน	ชื่อบัญชีสถิติทางการ
96	0088	จำนวนงบประมาณที่ได้รับปรับปรุงผิวการจราจรในแต่ละปีงบประมาณ	แขวงทางหลวงพัทลุง	โครงสร้างพื้นฐานด้านคมนาคมและระบบโลจิสติกส์ของจังหวัดพัทลุง
97	0089	จำนวนจุดพักระหว่างการเดินทางที่ทันสมัยในเส้นทางหลักของจังหวัด	แขวงทางหลวงพัทลุง	โครงสร้างพื้นฐานด้านคมนาคมและระบบโลจิสติกส์ของจังหวัดพัทลุง
98	0090	จำนวนปรับปรุงป้ายบอกทางที่มีความเป็นสากล	แขวงทางหลวงพัทลุง	โครงสร้างพื้นฐานด้านคมนาคมและระบบโลจิสติกส์ของจังหวัดพัทลุง
99	0091	จำนวนคดีที่เกี่ยวข้องกับยาเสพติด	ตำรวจภูธรจังหวัด	โครงสร้างพื้นฐานด้านคมนาคมและระบบโลจิสติกส์ของจังหวัดพัทลุง
100	0092	คดีอาญาที่ได้รับแจ้ง	ตำรวจภูธรจังหวัด	โครงสร้างพื้นฐานด้านคมนาคมและระบบโลจิสติกส์ของจังหวัดพัทลุง
101	0093	คดีอาญาที่มีการจับกุม	ตำรวจภูธรจังหวัด	โครงสร้างพื้นฐานด้านคมนาคมและระบบโลจิสติกส์ของจังหวัดพัทลุง

#### 4.2.2 แนวทางการพัฒนารายการสถิติทางการ

แนวทางการพัฒนารายการสถิติทางการเป็นการพัฒนารายการสถิติทางการทุกรายการที่มีหน่วยงานในจังหวัดเป็นเจ้าของข้อมูล โดยจะสามารถพัฒนาในด้านต่าง ๆ ได้ เช่น ด้านการพัฒนาคุณภาพสถิติทางการ ด้านการจัดทำข้อมูลให้อยู่ในรูปแบบดิจิทัลที่พร้อมใช้สำหรับการวิเคราะห์ ด้านการจัดทำคำอธิบายข้อมูลให้ถูกต้อง ครบถ้วน และสอดคล้องกับทรัพยากร ซึ่งแนวทางการพัฒนารายการสถิติทางการจะมีการจัดทำตามความพร้อมของข้อมูล ประกอบด้วย

- แนวทางการพัฒนารายการสถิติทางการที่ความพร้อมเผยแพร่ของข้อมูลเป็น Tier 1
- แนวทางการพัฒนารายการสถิติทางการที่ความพร้อมเผยแพร่ของข้อมูลเป็น Tier 2 (มีหน่วยงานรับผิดชอบ)
- แนวทางการพัฒนารายการสถิติทางการที่ความพร้อมเผยแพร่ของข้อมูลเป็น Tier 2 (ไม่มีหน่วยงานรับผิดชอบ) และ Tier 3

##### 4.2.2.1 แนวทางการพัฒนารายการสถิติทางการที่ความพร้อมเผยแพร่ของข้อมูลเป็น Tier 1

การพัฒนารายการสถิติทางการที่ความพร้อมเผยแพร่ของข้อมูลเป็น Tier 1 เป็นการดำเนินการพัฒนาเฉพาะรายการทางการที่มีค่านิยมและวิธีการผลิต มีข้อมูลพร้อมเผยแพร่ และมีหน่วยงานรับผิดชอบที่หน่วยงานในจังหวัดเป็นเจ้าของข้อมูล เพื่อให้หน่วยงานเจ้าของข้อมูลนำรายการสถิติทางการขึ้นระบบบัญชีข้อมูลจังหวัด และลงทะเบียนชุดข้อมูลที่อยู่ในหมวดหมู่สาธารณะบนระบบบัญชีข้อมูลภาครัฐ เพื่อแบ่งปันแลกเปลี่ยนข้อมูลสถิติทางการกับหน่วยงานอื่น ๆ รวมทั้งสามารถนำข้อมูลที่มีความพร้อมใช้ ไปวางแผนนโยบาย แผนการปฏิบัติงาน และติดตามประเมินผลการพัฒนาจังหวัด ดังนั้น จำเป็นต้องมีแนวทางการพัฒนา

รายการสถิติทางการเพื่อให้ข้อมูลมีคุณภาพและตรงตามมาตรฐานสถิติที่สามารถนำไปใช้ในการตัดสินใจได้ โดยมีรายการสถิติทางการที่ความพร้อมเผยแพร่ของข้อมูลเป็น Tier 1 จำนวน 101 รายการ โดยรายละเอียดแสดงดังตาราง 21

ตาราง 21 แนวทางการพัฒนารายการสถิติทางการที่ความพร้อมเผยแพร่ของข้อมูลเป็น Tier 1 ที่หน่วยงานในจังหวัดเป็นเจ้าของข้อมูล

ลำดับ	OS ID	รายการสถิติทางการ	หน่วยงาน	แนวทางการพัฒนา	ผลลัพธ์	ระยะเวลาดำเนินการ ปีงบประมาณ พ.ศ.					หมายเหตุ
						66	67	68	69	70	
1	0099	จำนวนเกษตรกรที่ปลูกข้าว สังข์หยดพัทลุง	สำนักงานเกษตรจังหวัด พัทลุง	<ul style="list-style-type: none"> <li>- สร้างความตระหนักรู้ในความสำคัญ ของบัญชีข้อมูลภาครัฐ</li> <li>- สนับสนุนการนำชุดข้อมูลลงทะเบียน ในระบบบัญชีข้อมูลภาครัฐ</li> </ul>	มีรายการสถิติทางการ เผยแพร่บนระบบบัญชี ข้อมูลภาครัฐ	✓	✓				
2	0102	จำนวนพื้นที่ปลูกข้าวสังข์ หยดพัทลุงปีปัจจุบัน	สำนักงานเกษตรจังหวัด พัทลุง	<ul style="list-style-type: none"> <li>- สร้างความตระหนักรู้ในความสำคัญ ของบัญชีข้อมูลภาครัฐ</li> <li>- สนับสนุนการนำชุดข้อมูลลงทะเบียน ในระบบบัญชีข้อมูลภาครัฐ</li> </ul>	มีรายการสถิติทางการ เผยแพร่บนระบบบัญชี ข้อมูลภาครัฐ	✓	✓				
3	0100	จำนวนเนื้อที่เก็บเกี่ยวให้ ผลผลิต	สำนักงานเกษตรจังหวัด พัทลุง	<ul style="list-style-type: none"> <li>- สร้างความตระหนักรู้ในความสำคัญ ของบัญชีข้อมูลภาครัฐ</li> <li>- สนับสนุนการนำชุดข้อมูลลงทะเบียน ในระบบบัญชีข้อมูลภาครัฐ</li> </ul>	มีรายการสถิติทางการ เผยแพร่บนระบบบัญชี ข้อมูลภาครัฐ	✓	✓				
4	0101	จำนวนผลผลิตข้าวสังข์หยด พัทลุงเฉลี่ยต่อไร่	สำนักงานเกษตรจังหวัด พัทลุง	<ul style="list-style-type: none"> <li>- สร้างความตระหนักรู้ในความสำคัญของ บัญชีข้อมูลภาครัฐ</li> <li>- สนับสนุนการนำชุดข้อมูลลงทะเบียนใน ระบบบัญชีข้อมูลภาครัฐ</li> </ul>	มีรายการสถิติทางการ เผยแพร่บนระบบบัญชี ข้อมูลภาครัฐ	✓	✓				
5	0001	ปริมาณน้ำที่เก็บเฉลี่ยทั้งปี ตามประเภทแหล่งน้ำ	โครงการชลประทานจังหวัด พัทลุง	<ul style="list-style-type: none"> <li>- สร้างความตระหนักรู้ในความสำคัญของ บัญชีข้อมูลภาครัฐ</li> <li>- สนับสนุนการนำชุดข้อมูลลงทะเบียนใน ระบบบัญชีข้อมูลภาครัฐ</li> </ul>	มีรายการสถิติทางการ เผยแพร่บนระบบบัญชี ข้อมูลภาครัฐ		✓				
6	0004	ความชื้นสัมพัทธ์	สถานีอุตุนิยมวิทยาพัทลุง	<ul style="list-style-type: none"> <li>- สร้างความตระหนักรู้ในความสำคัญของ บัญชีข้อมูลภาครัฐ</li> <li>- สนับสนุนการนำชุดข้อมูลลงทะเบียนใน ระบบบัญชีข้อมูลภาครัฐ</li> </ul>	มีรายการสถิติทางการ เผยแพร่บนระบบบัญชี ข้อมูลภาครัฐ		✓				

ตาราง 21 แนวทางการพัฒนารายการสถิติทางการที่ความพร้อมเผยแพร่ของข้อมูลเป็น Tier 1 ที่หน่วยงานในจังหวัดเป็นเจ้าของข้อมูล (ต่อ)

ลำดับ	OS ID	รายการสถิติทางการ	หน่วยงาน	แนวทางการพัฒนา	ผลลัพธ์	ระยะเวลาดำเนินการ ปีงบประมาณ พ.ศ.					หมายเหตุ
						66	67	68	69	70	
7	0005	ปริมาณน้ำฝนโดยเฉลี่ย	สถานีอุตุนิยมวิทยาพัทลุง	- สร้างความตระหนักรู้ในความสำคัญ ของบัญชีข้อมูลภาครัฐ - สนับสนุนการนำชุดข้อมูลลงทะเบียน ระบบบัญชีข้อมูลภาครัฐ	มีรายการสถิติทางการ เผยแพร่บนระบบบัญชี ข้อมูลภาครัฐ		✓				
8	0006	จำนวนเกษตรกรที่ขึ้น ทะเบียน	สำนักงานเกษตรจังหวัด พัทลุง	-สร้าง ความตระหนักรู้ในความสำคัญ ของบัญชีข้อมูลภาครัฐ -สนับสนุนการนำชุดข้อมูลลงทะเบียน ระบบบัญชีข้อมูลภาครัฐ	รายการสถิติทางการ เผยแพร่บนระบบบัญชี ข้อมูลภาครัฐ		✓				
9	0007	จำนวนแรงงานภาค การเกษตร	สำนักงานเกษตรจังหวัด พัทลุง	-สร้าง ความตระหนักรู้ในความสำคัญ ของบัญชีข้อมูลภาครัฐ -สนับสนุนการนำชุดข้อมูลลงทะเบียน ระบบบัญชีข้อมูลภาครัฐ	รายการสถิติทางการ เผยแพร่บนระบบบัญชี ข้อมูลภาครัฐ		✓				
10	0008	ศูนย์การเรียนรู้การเพิ่ม ประสิทธิภาพการผลิตสินค้า เกษตร	สำนักงานเกษตรจังหวัด พัทลุง	-สร้าง ความตระหนักรู้ในความสำคัญ ของบัญชีข้อมูลภาครัฐ -สนับสนุนการนำชุดข้อมูลลงทะเบียน ระบบบัญชีข้อมูลภาครัฐ	รายการสถิติทางการ เผยแพร่บนระบบบัญชี ข้อมูลภาครัฐ		✓				
11	0009	เนื้อที่เก็บเกี่ยวข้าวนาปรัง	สำนักงานเกษตรจังหวัด พัทลุง	-สร้าง ความตระหนักรู้ในความสำคัญ ของบัญชีข้อมูลภาครัฐ -สนับสนุนการนำชุดข้อมูลลงทะเบียน ระบบบัญชีข้อมูลภาครัฐ	รายการสถิติทางการ เผยแพร่บนระบบบัญชี ข้อมูลภาครัฐ		✓				

ตาราง 21 แนวทางการพัฒนารายการสถิติทางการที่ความพร้อมเผยแพร่ของข้อมูลเป็น Tier 1 ที่หน่วยงานในจังหวัดเป็นเจ้าของข้อมูล (ต่อ)

ลำดับ	OS ID	รายการสถิติทางการ	หน่วยงาน	แนวทางการพัฒนา	ผลลัพธ์	ระยะเวลาดำเนินการ ปีงบประมาณ พ.ศ.					หมายเหตุ
						66	67	68	69	70	
12	0010	เนื้อที่เก็บเกี่ยวข้าวนาปี	สำนักงานเกษตรจังหวัด พัทลุง	-สร้างความรู้ความเข้าใจใน ความสำคัญของข้อมูลภาครัฐ -สนับสนุนการนำชุดข้อมูล ลงทะเบียนระบบบัญชีข้อมูล ภาครัฐ	รายการสถิติทางการ เผยแพร่บนระบบบัญชี ข้อมูลภาครัฐ		✓				
13	0011	เนื้อที่เกษตรกรรมโดยรวม ของจังหวัด	สำนักงานเกษตรจังหวัด พัทลุง	-สร้างความรู้ความเข้าใจใน ความสำคัญของข้อมูลภาครัฐ -สนับสนุนการนำชุดข้อมูล ลงทะเบียนระบบบัญชีข้อมูล ภาครัฐ	รายการสถิติทางการ เผยแพร่บนระบบบัญชี ข้อมูลภาครัฐ		✓				
14	0012	เนื้อที่เพาะปลูกข้าวนาปรัง	สำนักงานเกษตรจังหวัด พัทลุง	-สร้างความรู้ความเข้าใจใน ความสำคัญของข้อมูลภาครัฐ -สนับสนุนการนำชุดข้อมูล ลงทะเบียนระบบบัญชีข้อมูล ภาครัฐ	รายการสถิติทางการ เผยแพร่บนระบบบัญชี ข้อมูลภาครัฐ		✓				
15	0013	เนื้อที่เพาะปลูกข้าวนาปี	สำนักงานเกษตรจังหวัด พัทลุง	-สร้างความรู้ความเข้าใจใน ความสำคัญของข้อมูลภาครัฐ -สนับสนุนการนำชุดข้อมูล ลงทะเบียนระบบบัญชีข้อมูล ภาครัฐ	รายการสถิติทางการ เผยแพร่บนระบบบัญชี ข้อมูลภาครัฐ		✓				
16	0014	ผลผลิตข้าวนาปรัง	สำนักงานเกษตรจังหวัด พัทลุง	-สร้างความรู้ความเข้าใจใน ความสำคัญของข้อมูลภาครัฐ -สนับสนุนการนำชุดข้อมูล ลงทะเบียนระบบบัญชีข้อมูล ภาครัฐ	รายการสถิติทางการ เผยแพร่บนระบบบัญชี ข้อมูลภาครัฐ		✓				

ตาราง 21 แนวทางการพัฒนารายการสถิติทางการที่ความพร้อมเผยแพร่ของข้อมูลเป็น Tier 1 ที่หน่วยงานในจังหวัดเป็นเจ้าของข้อมูล (ต่อ)

ลำดับ	OS ID	รายการสถิติทางการ	หน่วยงาน	แนวทางการพัฒนา	ผลลัพธ์	ระยะเวลาดำเนินการ ปีงบประมาณ พ.ศ.					หมายเหตุ
						66	67	68	69	70	
17	0015	ผลผลิตข้าวนาปรังเฉลี่ยต่อไร่	สำนักงานเกษตรจังหวัดพัทลุง	-สร้างความรู้ความตระหนักรู้ในความสำคัญของบัญชีข้อมูลภาครัฐ -สนับสนุนการนำชุดข้อมูลลงทะเบียนระบบบัญชีข้อมูลภาครัฐ	รายการสถิติทางการเผยแพร่บนระบบบัญชีข้อมูลภาครัฐ		✓				
18	0016	ผลผลิตข้าวนาปี	สำนักงานเกษตรจังหวัดพัทลุง	-สร้างความรู้ความตระหนักรู้ในความสำคัญของบัญชีข้อมูลภาครัฐ -สนับสนุนการนำชุดข้อมูลลงทะเบียนระบบบัญชีข้อมูลภาครัฐ	รายการสถิติทางการเผยแพร่บนระบบบัญชีข้อมูลภาครัฐ		✓				
19	0017	ผลผลิตข้าวนาปีเฉลี่ยต่อไร่	สำนักงานเกษตรจังหวัดพัทลุง	-สร้างความรู้ความตระหนักรู้ในความสำคัญของบัญชีข้อมูลภาครัฐ -สนับสนุนการนำชุดข้อมูลลงทะเบียนระบบบัญชีข้อมูลภาครัฐ	รายการสถิติทางการเผยแพร่บนระบบบัญชีข้อมูลภาครัฐ		✓				
20	0018	จำนวนกลุ่มอาชีพด้านประมง	สำนักงานประมงจังหวัดพัทลุง	-สร้างความรู้ความตระหนักรู้ในความสำคัญของบัญชีข้อมูลภาครัฐ -สนับสนุนการนำชุดข้อมูลลงทะเบียนระบบบัญชีข้อมูลภาครัฐ	รายการสถิติทางการเผยแพร่บนระบบบัญชีข้อมูลภาครัฐ		✓				
21	0019	เนื้อที่ที่มีการเพาะเลี้ยงสัตว์น้ำจืด	สำนักงานประมงจังหวัดพัทลุง	-สร้างความรู้ความตระหนักรู้ในความสำคัญของบัญชีข้อมูลภาครัฐ -สนับสนุนการนำชุดข้อมูลลงทะเบียนระบบบัญชีข้อมูลภาครัฐ	รายการสถิติทางการเผยแพร่บนระบบบัญชีข้อมูลภาครัฐ		✓				

ตาราง 21 แนวทางการพัฒนารายการสถิติทางการที่ความพร้อมเผยแพร่ของข้อมูลเป็น Tier 1 ที่หน่วยงานในจังหวัดเป็นเจ้าของข้อมูล (ต่อ)

ลำดับ	OS ID	รายการสถิติทางการ	หน่วยงาน	แนวทางการพัฒนา	ผลลัพธ์	ระยะเวลาดำเนินการ ปีงบประมาณ พ.ศ.					หมายเหตุ
						66	67	68	69	70	
22	0020	ปริมาณการจับสัตว์น้ำจืด	สำนักงานประมงจังหวัด พัทลุง	-สร้างความรู้ความเข้าใจใน ความสำคัญของข้อมูลภาครัฐ -สนับสนุนการนำชุดข้อมูลลง ทะเบียนระบบบัญชีข้อมูลภาครัฐ	รายการสถิติทางการ เผยแพร่บนระบบบัญชี ข้อมูลภาครัฐ		✓				
23	0021	สหกรณ์ภาคการเกษตร	สำนักงานสหกรณ์จังหวัด พัทลุง	-สร้างความรู้ความเข้าใจใน ความสำคัญของข้อมูลภาครัฐ -สนับสนุนการนำชุดข้อมูลลง ทะเบียนระบบบัญชีข้อมูลภาครัฐ	รายการสถิติทางการ เผยแพร่บนระบบบัญชี ข้อมูลภาครัฐ		✓				
24	0098	กลุ่มวิสาหกิจชุมชน ผลิตภัณฑ์ข้าวสังข์หยด	สำนักงานเกษตรจังหวัด พัทลุง	-สร้างความรู้ความเข้าใจใน ความสำคัญของข้อมูลภาครัฐ -สนับสนุนการนำชุดข้อมูลลง ทะเบียนระบบบัญชีข้อมูลภาครัฐ	รายการสถิติทางการ เผยแพร่บนระบบบัญชี ข้อมูลภาครัฐ	✓	✓				
25	0105	ปริมาณการบริโภคภายใน จังหวัด	สำนักงานเกษตรและ สหกรณ์จังหวัดพัทลุง	- สร้างความรู้ความเข้าใจใน ความสำคัญของข้อมูลภาครัฐ - สนับสนุนการนำชุดข้อมูลลง ทะเบียนระบบบัญชีข้อมูลภาครัฐ	มีรายการสถิติทางการ เผยแพร่บนระบบบัญชี ข้อมูลภาครัฐ	✓	✓				
26	0104	ปริมาณการบริโภคภายนอก จังหวัด	สำนักงานเกษตรและ สหกรณ์จังหวัดพัทลุง	- สร้างความรู้ความเข้าใจใน ความสำคัญของข้อมูลภาครัฐ - สนับสนุนการนำชุดข้อมูลลง ทะเบียนระบบบัญชีข้อมูลภาครัฐ	มีรายการสถิติทางการ เผยแพร่บนระบบบัญชี ข้อมูลภาครัฐ	✓	✓				

ตาราง 21 แนวทางการพัฒนารายการสถิติทางการที่ความพร้อมเผยแพร่ของข้อมูลเป็น Tier 1 ที่หน่วยงานในจังหวัดเป็นเจ้าของข้อมูล (ต่อ)

ลำดับ	OS ID	รายการสถิติทางการ	หน่วยงาน	แนวทางการพัฒนา	ผลลัพธ์	ระยะเวลาดำเนินการ ปีงบประมาณ พ.ศ.					หมายเหตุ
						66	67	68	69	70	
27	0147	มูลค่ายอดจำหน่ายสินค้า OTOP ทั้งในประเทศและต่างประเทศ	สำนักงานพัฒนาชุมชนจังหวัดพัทลุง	<ul style="list-style-type: none"> <li>- สร้างความตระหนักรู้ในความสำคัญของบัญชีข้อมูลภาครัฐ</li> <li>- สนับสนุนการนำชุดข้อมูลลงทะเบียนในระบบบัญชีข้อมูลภาครัฐ</li> </ul>	มีรายการสถิติทางการเผยแพร่บนระบบบัญชีข้อมูลภาครัฐ	✓	✓				
28	0125	สินค้าของฝาก ของที่ระลึกของจังหวัดที่ขึ้นทะเบียน OTOP	สำนักงานพัฒนาชุมชนจังหวัดพัทลุง	<ul style="list-style-type: none"> <li>- สร้างความตระหนักรู้ในความสำคัญของบัญชีข้อมูลภาครัฐ</li> <li>- สนับสนุนการนำชุดข้อมูลลงทะเบียนในระบบบัญชีข้อมูลภาครัฐ</li> </ul>	มีรายการสถิติทางการเผยแพร่บนระบบบัญชีข้อมูลภาครัฐ	✓	✓				
29	0073	จำนวนแหล่งน้ำ	โครงการชลประทานจังหวัดพัทลุง	<ul style="list-style-type: none"> <li>- สร้างความตระหนักรู้ในความสำคัญของบัญชีข้อมูลภาครัฐ</li> <li>- สนับสนุนการนำชุดข้อมูลลงทะเบียนในระบบบัญชีข้อมูลภาครัฐ</li> </ul>	มีรายการสถิติทางการเผยแพร่บนระบบบัญชีข้อมูลภาครัฐ		✓				
30	0103	ปริมาณผลผลิตข้าวสังข์หยดพัทลุงทั้งหมด	สำนักงานเกษตรจังหวัดพัทลุง	<ul style="list-style-type: none"> <li>- สร้างความตระหนักรู้ในความสำคัญของบัญชีข้อมูลภาครัฐ</li> <li>- สนับสนุนการนำชุดข้อมูลลงทะเบียนในระบบบัญชีข้อมูลภาครัฐ</li> </ul>	มีรายการสถิติทางการเผยแพร่บนระบบบัญชีข้อมูลภาครัฐ	✓	✓				
31	0022	ปริมาณขยะที่เกิดขึ้น	สำนักงานท้องถิ่นจังหวัด	<ul style="list-style-type: none"> <li>- สร้างความตระหนักรู้ในความสำคัญของบัญชีข้อมูลภาครัฐ</li> <li>- สนับสนุนการนำชุดข้อมูลลงทะเบียนในระบบบัญชีข้อมูลภาครัฐ</li> </ul>	มีรายการสถิติทางการเผยแพร่บนระบบบัญชีข้อมูลภาครัฐ	✓	✓				

ตาราง 21 แนวทางการพัฒนารายการสถิติทางการที่ความพร้อมเผยแพร่ของข้อมูลเป็น Tier 1 ที่หน่วยงานในจังหวัดเป็นเจ้าของข้อมูล (ต่อ)

ลำดับ	OS ID	รายการสถิติทางการ	หน่วยงาน	แนวทางการพัฒนา	ผลลัพธ์	ระยะเวลาดำเนินการ ปีงบประมาณ พ.ศ.					หมายเหตุ
						66	67	68	69	70	
32	0025	ปริมาณขยะที่เกิดขึ้น	สำนักงานท้องถิ่นจังหวัด	<ul style="list-style-type: none"> <li>- สร้างความตระหนักรู้ในความสำคัญ ของบัญชีข้อมูลภาครัฐ</li> <li>- สนับสนุนการนำชุดข้อมูลลงทะเบียน ในระบบบัญชีข้อมูลภาครัฐ</li> </ul>	มีรายการสถิติทางการ เผยแพร่บนระบบบัญชี ข้อมูลภาครัฐ		✓				
33	0026	จำนวนจุดรถรับ - ส่ง/จุด พักรถของนักท่องเที่ยว	แขวงทางหลวงพัทลุง	<ul style="list-style-type: none"> <li>- สร้างความตระหนักรู้ในความสำคัญ ของบัญชีข้อมูลภาครัฐ</li> <li>- สนับสนุนการนำชุดข้อมูลลงทะเบียน ในระบบบัญชีข้อมูลภาครัฐ</li> </ul>	มีรายการสถิติทางการ เผยแพร่บนระบบบัญชี ข้อมูลภาครัฐ		✓				
34	0027	จำนวนป้ายบอกทางไปสู่ ความเป็นสากล	แขวงทางหลวงพัทลุง	<ul style="list-style-type: none"> <li>- สร้างความตระหนักรู้ในความสำคัญ ของบัญชีข้อมูลภาครัฐ</li> <li>- สนับสนุนการนำชุดข้อมูลลงทะเบียน ในระบบบัญชีข้อมูลภาครัฐ</li> </ul>	มีรายการสถิติทางการ เผยแพร่บนระบบบัญชี ข้อมูลภาครัฐ		✓				
35	0028	จำนวนเส้นทางเข้าสู่แหล่ง ท่องเที่ยว	แขวงทางหลวงพัทลุง	<ul style="list-style-type: none"> <li>- สร้างความตระหนักรู้ในความสำคัญ ของบัญชีข้อมูลภาครัฐ</li> <li>- สนับสนุนการนำชุดข้อมูลลงทะเบียน ในระบบบัญชีข้อมูลภาครัฐ</li> </ul>	มีรายการสถิติทางการ เผยแพร่บนระบบบัญชี ข้อมูลภาครัฐ		✓				
36	0029	คนเจ็บอุบัติเหตุการจราจร ทางบก	ตำรวจภูธรจังหวัด	<ul style="list-style-type: none"> <li>- สร้างความตระหนักรู้ในความสำคัญ ของบัญชีข้อมูลภาครัฐ</li> <li>- สนับสนุนการนำชุดข้อมูลลงทะเบียน ในระบบบัญชีข้อมูลภาครัฐ</li> </ul>	มีรายการสถิติทางการ เผยแพร่บนระบบบัญชี ข้อมูลภาครัฐ		✓				

ตาราง 21 แนวทางการพัฒนารายการสถิติทางการที่ความพร้อมเผยแพร่ของข้อมูลเป็น Tier 1 ที่หน่วยงานในจังหวัดเป็นเจ้าของข้อมูล (ต่อ)

ลำดับ	OS ID	รายการสถิติทางการ	หน่วยงาน	แนวทางการพัฒนา	ผลลัพธ์	ระยะเวลาดำเนินการ ปีงบประมาณ พ.ศ.					หมายเหตุ
						66	67	68	69	70	
37	0030	มูลค่าทรัพย์สินที่เสียหาย อุบัติเหตุการจราจรทางบก	ตำรวจภูธรจังหวัด	- สร้างความตระหนักรู้ในความสำคัญ ของบัญชีข้อมูลภาครัฐ - สนับสนุนการนำชุดข้อมูลลงทะเบียน ในระบบบัญชีข้อมูลภาครัฐ	มีรายการสถิติทางการ เผยแพร่บนระบบบัญชี ข้อมูลภาครัฐ		✓				
38	0031	สินค้าของฝาก ของที่ระลึก ของจังหวัดที่ขึ้นทะเบียน OTOP	สำนักงานพัฒนาชุมชน จังหวัดพัทลุง	- สร้างความตระหนักรู้ในความสำคัญ ของบัญชีข้อมูลภาครัฐ - สนับสนุนการนำชุดข้อมูลลงทะเบียน ในระบบบัญชีข้อมูลภาครัฐ	มีรายการสถิติทางการ เผยแพร่บนระบบบัญชี ข้อมูลภาครัฐ		✓				
39	0032	สินค้าของฝากและของที่ ระลึกที่ได้มาตรฐาน	สำนักงานพัฒนาชุมชน จังหวัดพัทลุง	- สร้างความตระหนักรู้ในความสำคัญ ของบัญชีข้อมูลภาครัฐ - สนับสนุนการนำชุดข้อมูลลงทะเบียน ในระบบบัญชีข้อมูลภาครัฐ	มีรายการสถิติทางการ เผยแพร่บนระบบบัญชี ข้อมูลภาครัฐ		✓				
40	0094	คนตายจากอุบัติเหตุจราจร ทางบก	ตำรวจภูธรจังหวัด	- สร้างความตระหนักรู้ในความสำคัญ ของบัญชีข้อมูลภาครัฐ - สนับสนุนการนำชุดข้อมูลลงทะเบียน ในระบบบัญชีข้อมูลภาครัฐ	มีรายการสถิติทางการ เผยแพร่บนระบบบัญชี ข้อมูลภาครัฐ		✓				
41	0095	อุบัติเหตุการจราจรทางบก	ตำรวจภูธรจังหวัด	- สร้างความตระหนักรู้ในความสำคัญ ของบัญชีข้อมูลภาครัฐ - สนับสนุนการนำชุดข้อมูลลงทะเบียน ในระบบบัญชีข้อมูลภาครัฐ	มีรายการสถิติทางการ เผยแพร่บนระบบบัญชี ข้อมูลภาครัฐ		✓				

ตาราง 21 แนวทางการพัฒนารายการสถิติทางการที่ความพร้อมเผยแพร่ของข้อมูลเป็น Tier 1 ที่หน่วยงานในจังหวัดเป็นเจ้าของข้อมูล (ต่อ)

ลำดับ	OS ID	รายการสถิติทางการ	หน่วยงาน	แนวทางการพัฒนา	ผลลัพธ์	ระยะเวลาดำเนินการ ปีงบประมาณ พ.ศ.					หมายเหตุ
						66	67	68	69	70	
42	0109	จำนวนที่พักที่ได้รับมาตรฐานการท่องเที่ยวโดยชุมชน	สำนักงานการท่องเที่ยวและกีฬาจังหวัดพัทลุง	<ul style="list-style-type: none"> <li>- สร้างความตระหนักรู้ในความสำคัญของบัญชีข้อมูลภาครัฐ</li> <li>- สนับสนุนการนำชุดข้อมูลลงทะเบียนในระบบบัญชีข้อมูลภาครัฐ</li> </ul>	มีรายการสถิติทางการเผยแพร่บนระบบบัญชีข้อมูลภาครัฐ		✓				
43	0110	จำนวนที่พักที่ผ่านเกณฑ์การตรวจประเมิน Homelodge	สำนักงานการท่องเที่ยวและกีฬาจังหวัดพัทลุง	<ul style="list-style-type: none"> <li>- สร้างความตระหนักรู้ในความสำคัญของบัญชีข้อมูลภาครัฐ</li> <li>- สนับสนุนการนำชุดข้อมูลลงทะเบียนในระบบบัญชีข้อมูลภาครัฐ</li> </ul>	มีรายการสถิติทางการเผยแพร่บนระบบบัญชีข้อมูลภาครัฐ		✓				
44	0111	แหล่งท่องเที่ยวที่เปิดให้บริการนักท่องเที่ยว ผู้เยี่ยมเยือน	สำนักงานการท่องเที่ยวและกีฬาจังหวัดพัทลุง	<ul style="list-style-type: none"> <li>- สร้างความตระหนักรู้ในความสำคัญของบัญชีข้อมูลภาครัฐ</li> <li>- สนับสนุนการนำชุดข้อมูลลงทะเบียนในระบบบัญชีข้อมูลภาครัฐ</li> </ul>	มีรายการสถิติทางการเผยแพร่บนระบบบัญชีข้อมูลภาครัฐ		✓				
45	0112	จำนวนโอมสเตย์ไทยที่มาตรฐาน	สำนักงานการท่องเที่ยวและกีฬาจังหวัดพัทลุง	<ul style="list-style-type: none"> <li>- สร้างความตระหนักรู้ในความสำคัญของบัญชีข้อมูลภาครัฐ</li> <li>- สนับสนุนการนำชุดข้อมูลลงทะเบียนในระบบบัญชีข้อมูลภาครัฐ</li> </ul>	มีรายการสถิติทางการเผยแพร่บนระบบบัญชีข้อมูลภาครัฐ		✓				
46	0113	ชุมชนท่องเที่ยวที่มีการประชาสัมพันธ์ผ่านสื่อ Social media ต่างๆ	สำนักงานการท่องเที่ยวและกีฬาจังหวัดพัทลุง	<ul style="list-style-type: none"> <li>- สร้างความตระหนักรู้ในความสำคัญของบัญชีข้อมูลภาครัฐ</li> <li>- สนับสนุนการนำชุดข้อมูลลงทะเบียนในระบบบัญชีข้อมูลภาครัฐ</li> </ul>	มีรายการสถิติทางการเผยแพร่บนระบบบัญชีข้อมูลภาครัฐ		✓				

ตาราง 21 แนวทางการพัฒนารายการสถิติทางการที่ความพร้อมเผยแพร่ของข้อมูลเป็น Tier 1 ที่หน่วยงานในจังหวัดเป็นเจ้าของข้อมูล (ต่อ)

ลำดับ	OS ID	รายการสถิติทางการ	หน่วยงาน	แนวทางการพัฒนา	ผลลัพธ์	ระยะเวลาดำเนินการ ปีงบประมาณ พ.ศ.					หมายเหตุ
						66	67	68	69	70	
47	0114	แหล่งท่องเที่ยวเชิงอนุรักษ์	สำนักงานการท่องเที่ยวและกีฬาจังหวัดพัทลุง	<ul style="list-style-type: none"> <li>- สร้างความตระหนักรู้ในความสำคัญของบัญชีข้อมูลภาครัฐ</li> <li>- สนับสนุนการนำชุดข้อมูลลงทะเบียนในระบบบัญชีข้อมูลภาครัฐ</li> </ul>	มีรายการสถิติทางการเผยแพร่บนระบบบัญชีข้อมูลภาครัฐ	✓	✓				
48	0115	แหล่งท่องเที่ยวที่ได้รับการส่งเสริมอนุรักษ์ ฟื้นฟู ปรับปรุง บูรณะ พัฒนา แหล่งท่องเที่ยว	สำนักงานการท่องเที่ยวและกีฬาจังหวัดพัทลุง	<ul style="list-style-type: none"> <li>- สร้างความตระหนักรู้ในความสำคัญของบัญชีข้อมูลภาครัฐ</li> <li>- สนับสนุนการนำชุดข้อมูลลงทะเบียนในระบบบัญชีข้อมูลภาครัฐ</li> </ul>	มีรายการสถิติทางการเผยแพร่บนระบบบัญชีข้อมูลภาครัฐ	✓	✓				
49	0116	สถานที่จำหน่ายประเภทแผง และร้านค้าหน้าฟาร์มที่ได้รับการรับรองมาตรฐาน Q	สำนักงานเกษตรและสหกรณ์จังหวัดพัทลุง	<ul style="list-style-type: none"> <li>- สร้างความตระหนักรู้ในความสำคัญของบัญชีข้อมูลภาครัฐ</li> <li>- สนับสนุนการนำชุดข้อมูลลงทะเบียนในระบบบัญชีข้อมูลภาครัฐ</li> </ul>	มีรายการสถิติทางการเผยแพร่บนระบบบัญชีข้อมูลภาครัฐ	✓	✓				
50	0117	องค์กรปกครองส่วนท้องถิ่นที่มีการให้บริการจัดเก็บขยะมูลฝอย	สำนักงานท้องถิ่นจังหวัด	<ul style="list-style-type: none"> <li>- สร้างความตระหนักรู้ในความสำคัญของบัญชีข้อมูลภาครัฐ</li> <li>- สนับสนุนการนำชุดข้อมูลลงทะเบียนในระบบบัญชีข้อมูลภาครัฐ</li> </ul>	มีรายการสถิติทางการเผยแพร่บนระบบบัญชีข้อมูลภาครัฐ	✓	✓				
51	0121	แหล่งท่องเที่ยวในจังหวัดพัทลุงที่ได้รับการรับรองจากเว็บกระทรวง thailandtourismdirectory	สำนักงานการท่องเที่ยวและกีฬาจังหวัดพัทลุง	<ul style="list-style-type: none"> <li>- สร้างความตระหนักรู้ในความสำคัญของบัญชีข้อมูลภาครัฐ</li> <li>- สนับสนุนการนำชุดข้อมูลลงทะเบียนในระบบบัญชีข้อมูลภาครัฐ</li> </ul>	มีรายการสถิติทางการเผยแพร่บนระบบบัญชีข้อมูลภาครัฐ		✓				

ตาราง 21 แนวทางการพัฒนารายการสถิติทางการที่ความพร้อมเผยแพร่ของข้อมูลเป็น Tier 1 ที่หน่วยงานในจังหวัดเป็นเจ้าของข้อมูล (ต่อ)

ลำดับ	OS ID	รายการสถิติทางการ	หน่วยงาน	แนวทางการพัฒนา	ผลลัพธ์	ระยะเวลาดำเนินการ ปีงบประมาณ พ.ศ.					หมายเหตุ
						66	67	68	69	70	
52	0122	แหล่งท่องเที่ยวเรียนรู้วิถีชีวิตชุมชนและวัฒนธรรม	สำนักงานพัฒนาชุมชนจังหวัดพัทลุง	<ul style="list-style-type: none"> <li>- สร้างความตระหนักรู้ในความสำคัญของบัญชีข้อมูลภาครัฐ</li> <li>- สนับสนุนการนำชุดข้อมูลลงทะเบียนในระบบบัญชีข้อมูลภาครัฐ</li> </ul>	มีรายการสถิติทางการเผยแพร่บนระบบบัญชีข้อมูลภาครัฐ	✓	✓				
53	0123	ชุมชนท่องเที่ยว OTOP นวัตวิถี	สำนักงานพัฒนาชุมชนจังหวัดพัทลุง	<ul style="list-style-type: none"> <li>- สร้างความตระหนักรู้ในความสำคัญของบัญชีข้อมูลภาครัฐ</li> <li>- สนับสนุนการนำชุดข้อมูลลงทะเบียนในระบบบัญชีข้อมูลภาครัฐ</li> </ul>	มีรายการสถิติทางการเผยแพร่บนระบบบัญชีข้อมูลภาครัฐ	✓	✓				
54	0124	รายได้จากการขายสินค้าของฝาก/ของที่ระลึก	สำนักงานพัฒนาชุมชนจังหวัดพัทลุง	<ul style="list-style-type: none"> <li>- สร้างความตระหนักรู้ในความสำคัญของบัญชีข้อมูลภาครัฐ</li> <li>- สนับสนุนการนำชุดข้อมูลลงทะเบียนในระบบบัญชีข้อมูลภาครัฐ</li> </ul>	มีรายการสถิติทางการเผยแพร่บนระบบบัญชีข้อมูลภาครัฐ	✓	✓				
55	0125	สินค้าของฝาก ของที่ระลึกของจังหวัดที่ขึ้นทะเบียน OTOP	สำนักงานพัฒนาชุมชนจังหวัดพัทลุง	<ul style="list-style-type: none"> <li>- สร้างความตระหนักรู้ในความสำคัญของบัญชีข้อมูลภาครัฐ</li> <li>- สนับสนุนการนำชุดข้อมูลลงทะเบียนในระบบบัญชีข้อมูลภาครัฐ</li> </ul>	มีรายการสถิติทางการเผยแพร่บนระบบบัญชีข้อมูลภาครัฐ	✓	✓				
56	0126	กิจกรรมของชุมชนเกี่ยวกับการสืบสานวัฒนธรรมประเพณีของพัทลุง	สำนักงานวัฒนธรรมจังหวัดพัทลุง	<ul style="list-style-type: none"> <li>- สร้างความตระหนักรู้ในความสำคัญของบัญชีข้อมูลภาครัฐ</li> <li>- สนับสนุนการนำชุดข้อมูลลงทะเบียนในระบบบัญชีข้อมูลภาครัฐ</li> </ul>	มีรายการสถิติทางการเผยแพร่บนระบบบัญชีข้อมูลภาครัฐ	✓	✓				

ตาราง 21 แนวทางการพัฒนารายการสถิติทางการที่ความพร้อมเผยแพร่ของข้อมูลเป็น Tier 1 ที่หน่วยงานในจังหวัดเป็นเจ้าของข้อมูล (ต่อ)

ลำดับ	OS ID	รายการสถิติทางการ	หน่วยงาน	แนวทางการพัฒนา	ผลลัพธ์	ระยะเวลาดำเนินการ ปีงบประมาณ พ.ศ.					หมายเหตุ
						66	67	68	69	70	
57	0127	ชุมชนคุณธรรม	สำนักงานวัฒนธรรมจังหวัด พัทลุง	- สร้างความตระหนักรู้ใน ความสำคัญของบัญชีข้อมูล ภาครัฐ - สนับสนุนการนำชุดข้อมูล ลงทะเบียนในระบบบัญชีข้อมูล ภาครัฐ	มีรายการสถิติทางการ เผยแพร่บนระบบบัญชี ข้อมูลภาครัฐ	✓	✓				
58	0128	ชุมชนที่มีส่วนร่วมในการ สืบสานและร่วมนำเสนอ วัฒนธรรมประเพณี	สำนักงานวัฒนธรรมจังหวัด พัทลุง	- สร้างความตระหนักรู้ใน ความสำคัญของบัญชีข้อมูล ภาครัฐ - สนับสนุนการนำชุดข้อมูล ลงทะเบียนในระบบบัญชีข้อมูล ภาครัฐ	มีรายการสถิติทางการ เผยแพร่บนระบบบัญชี ข้อมูลภาครัฐ	✓	✓				
59	0129	จำนวนเรื่องราวเชิง ประสบการณ์และเอกลักษณ์ การท่องเที่ยว	สำนักงานวัฒนธรรมจังหวัด พัทลุง	- สร้างความตระหนักรู้ใน ความสำคัญของบัญชีข้อมูล ภาครัฐ - สนับสนุนการนำชุดข้อมูล ลงทะเบียนในระบบบัญชีข้อมูล ภาครัฐ	มีรายการสถิติทางการ เผยแพร่บนระบบบัญชี ข้อมูลภาครัฐ	✓	✓				
60	0131	ร้านอาหาร ที่ได้รับการ รับรองมาตรฐานของ กระทรวงสาธารณสุข Clean Food Good Taste	สำนักงานสาธารณสุข จังหวัด	- สร้างความตระหนักรู้ใน ความสำคัญของบัญชีข้อมูล ภาครัฐ - สนับสนุนการนำชุดข้อมูล ลงทะเบียนในระบบบัญชีข้อมูล ภาครัฐ	มีรายการสถิติทางการ เผยแพร่บนระบบบัญชี ข้อมูลภาครัฐ	✓	✓				
61	0132	จำนวนร้านอาหารในจังหวัด	สำนักงานสาธารณสุข จังหวัด	- สร้างความตระหนักรู้ใน ความสำคัญของบัญชีข้อมูล ภาครัฐ - สนับสนุนการนำชุดข้อมูล ลงทะเบียนในระบบบัญชีข้อมูล ภาครัฐ	มีรายการสถิติทางการ เผยแพร่บนระบบบัญชี ข้อมูลภาครัฐ		✓				

ตาราง 21 แนวทางการพัฒนารายการสถิติทางการที่ความพร้อมเผยแพร่ของข้อมูลเป็น Tier 1 ที่หน่วยงานในจังหวัดเป็นเจ้าของข้อมูล (ต่อ)

ลำดับ	OS ID	รายการสถิติทางการ	หน่วยงาน	แนวทางการพัฒนา	ผลลัพธ์	ระยะเวลาดำเนินการ ปีงบประมาณ พ.ศ.					หมายเหตุ
						66	67	68	69	70	
62	0144	จำนวนโอมสเถียไทยที่มาตรฐาน	สำนักงานการท่องเที่ยวและกีฬาจังหวัดพัทลุง	<ul style="list-style-type: none"> <li>- สร้างความตระหนักรู้ในความสำคัญของบัญชีข้อมูลภาครัฐ</li> <li>- สนับสนุนการนำชุดข้อมูลลงทะเบียนในระบบบัญชีข้อมูลภาครัฐ</li> </ul>	มีรายการสถิติทางการเผยแพร่บนระบบบัญชีข้อมูลภาครัฐ		✓				
63	0035	ประชากรที่มีอายุ 60 ปีขึ้นไป	ที่ทำการปกครองจังหวัดพัทลุง	<ul style="list-style-type: none"> <li>- สร้างความตระหนักรู้ในความสำคัญของบัญชีข้อมูลภาครัฐ</li> <li>- สนับสนุนการนำชุดข้อมูลลงทะเบียนในระบบบัญชีข้อมูลภาครัฐ</li> </ul>	มีรายการสถิติทางการเผยแพร่บนระบบบัญชีข้อมูลภาครัฐ		✓				
64	0039	คดีอาญาที่มีการจับกุม	ตำรวจภูธรจังหวัด	<ul style="list-style-type: none"> <li>- สร้างความตระหนักรู้ในความสำคัญของบัญชีข้อมูลภาครัฐ</li> <li>- สนับสนุนการนำชุดข้อมูลลงทะเบียนในระบบบัญชีข้อมูลภาครัฐ</li> </ul>	มีรายการสถิติทางการเผยแพร่บนระบบบัญชีข้อมูลภาครัฐ		✓				
65	0040	จำนวนคดีอาชญากรรมที่เกิดขึ้น	ตำรวจภูธรจังหวัด	<ul style="list-style-type: none"> <li>- สร้างความตระหนักรู้ในความสำคัญของบัญชีข้อมูลภาครัฐ</li> <li>- สนับสนุนการนำชุดข้อมูลลงทะเบียนในระบบบัญชีข้อมูลภาครัฐ</li> </ul>	มีรายการสถิติทางการเผยแพร่บนระบบบัญชีข้อมูลภาครัฐ		✓				
66	0041	จำนวนครั้งของการเกิดอุบัติเหตุ	ตำรวจภูธรจังหวัด	<ul style="list-style-type: none"> <li>- สร้างความตระหนักรู้ในความสำคัญของบัญชีข้อมูลภาครัฐ</li> <li>- สนับสนุนการนำชุดข้อมูลลงทะเบียนในระบบบัญชีข้อมูลภาครัฐ</li> </ul>	มีรายการสถิติทางการเผยแพร่บนระบบบัญชีข้อมูลภาครัฐ		✓				

ตาราง 21 แนวทางการพัฒนารายการสถิติทางการที่ความพร้อมเผยแพร่ของข้อมูลเป็น Tier 1 ที่หน่วยงานในจังหวัดเป็นเจ้าของข้อมูล (ต่อ)

ลำดับ	OS ID	รายการสถิติทางการ	หน่วยงาน	แนวทางการพัฒนา	ผลลัพธ์	ระยะเวลาดำเนินการ ปีงบประมาณ พ.ศ.					หมายเหตุ
						66	67	68	69	70	
67	0042	คนเจ็บอุบัติเหตุการจราจรทางบก	ตำรวจภูธรจังหวัด	<ul style="list-style-type: none"> <li>- สร้างความตระหนักรู้ในความสำคัญของบัญชีข้อมูลภาครัฐ</li> <li>- สนับสนุนการนำชุดข้อมูลลงทะเบียนในระบบบัญชีข้อมูลภาครัฐ</li> </ul>	มีรายการสถิติทางการเผยแพร่บนระบบบัญชีข้อมูลภาครัฐ		✓				
68	0043	คนตายจากอุบัติเหตุการจราจรทางบก	ตำรวจภูธรจังหวัด	<ul style="list-style-type: none"> <li>- สร้างความตระหนักรู้ในความสำคัญของบัญชีข้อมูลภาครัฐ</li> <li>- สนับสนุนการนำชุดข้อมูลลงทะเบียนในระบบบัญชีข้อมูลภาครัฐ</li> </ul>	มีรายการสถิติทางการเผยแพร่บนระบบบัญชีข้อมูลภาครัฐ		✓				
69	0045	จำนวนผู้ประกันตนตามมาตรา 33	สำนักงานประกันสังคม	<ul style="list-style-type: none"> <li>- สร้างความตระหนักรู้ในความสำคัญของบัญชีข้อมูลภาครัฐ</li> <li>- สนับสนุนการนำชุดข้อมูลลงทะเบียนในระบบบัญชีข้อมูลภาครัฐ</li> </ul>	มีรายการสถิติทางการเผยแพร่บนระบบบัญชีข้อมูลภาครัฐ		✓				
70	0046	จำนวนผู้ประกันตนตามมาตรา 39	สำนักงานประกันสังคม	<ul style="list-style-type: none"> <li>- สร้างความตระหนักรู้ในความสำคัญของบัญชีข้อมูลภาครัฐ</li> <li>- สนับสนุนการนำชุดข้อมูลลงทะเบียนในระบบบัญชีข้อมูลภาครัฐ</li> </ul>	มีรายการสถิติทางการเผยแพร่บนระบบบัญชีข้อมูลภาครัฐ		✓				
71	0047	จำนวนผู้ประกันตนตามมาตรา 40	สำนักงานประกันสังคม	<ul style="list-style-type: none"> <li>- สร้างความตระหนักรู้ในความสำคัญของบัญชีข้อมูลภาครัฐ</li> <li>- สนับสนุนการนำชุดข้อมูลลงทะเบียนในระบบบัญชีข้อมูลภาครัฐ</li> </ul>	มีรายการสถิติทางการเผยแพร่บนระบบบัญชีข้อมูลภาครัฐ		✓				

ตาราง 21 แนวทางการพัฒนารายการสถิติทางการที่ความพร้อมเผยแพร่ของข้อมูลเป็น Tier 1 ที่หน่วยงานในจังหวัดเป็นเจ้าของข้อมูล (ต่อ)

ลำดับ	OS ID	รายการสถิติทางการ	หน่วยงาน	แนวทางการพัฒนา	ผลลัพธ์	ระยะเวลาดำเนินการ ปีงบประมาณ พ.ศ.					หมายเหตุ
						66	67	68	69	70	
72	0059	อุบัติเหตุการจราจรทางบก กับแจ้งอุบัติเหตุ (คดี)	ตำรวจภูธรจังหวัด	- สร้างความตระหนักรู้ในความสำคัญ ของบัญชีข้อมูลภาครัฐ - สนับสนุนการนำชุดข้อมูลลงทะเบียน ในระบบบัญชีข้อมูลภาครัฐ	มีรายการสถิติทางการ เผยแพร่บนระบบบัญชี ข้อมูลภาครัฐ		✓				
73	0065	จำนวนผู้ป่วยนอก	สำนักงานสาธารณสุข จังหวัด	- สร้างความตระหนักรู้ในความสำคัญ ของบัญชีข้อมูลภาครัฐ - สนับสนุนการนำชุดข้อมูลลงทะเบียน ในระบบบัญชีข้อมูลภาครัฐ	มีรายการสถิติทางการ เผยแพร่บนระบบบัญชี ข้อมูลภาครัฐ		✓				
74	0066	จำนวนผู้ป่วยใน	สำนักงานสาธารณสุข จังหวัด	- สร้างความตระหนักรู้ในความสำคัญ ของบัญชีข้อมูลภาครัฐ - สนับสนุนการนำชุดข้อมูลลงทะเบียน ในระบบบัญชีข้อมูลภาครัฐ	มีรายการสถิติทางการ เผยแพร่บนระบบบัญชี ข้อมูลภาครัฐ		✓				
75	0133	ประชากรทั้งจังหวัด	ที่ทำการปกครองจังหวัด พัทลุง	- สร้างความตระหนักรู้ในความสำคัญ ของบัญชีข้อมูลภาครัฐ - สนับสนุนการนำชุดข้อมูลลงทะเบียน ในระบบบัญชีข้อมูลภาครัฐ	มีรายการสถิติทางการ เผยแพร่บนระบบบัญชี ข้อมูลภาครัฐ		✓				
76	0135	คนพิการที่มีบัตรประจำตัว คนพิการ	สำนักงานพัฒนาสังคมและ ความมั่นคงของมนุษย์	- สร้างความตระหนักรู้ในความสำคัญ ของบัญชีข้อมูลภาครัฐ - สนับสนุนการนำชุดข้อมูลลงทะเบียน ในระบบบัญชีข้อมูลภาครัฐ	มีรายการสถิติทางการ เผยแพร่บนระบบบัญชี ข้อมูลภาครัฐ		✓				

ตาราง 21 แนวทางการพัฒนารายการสถิติทางการที่ความพร้อมเผยแพร่ของข้อมูลเป็น Tier 1 ที่หน่วยงานในจังหวัดเป็นเจ้าของข้อมูล (ต่อ)

ลำดับ	OS ID	รายการสถิติทางการ	หน่วยงาน	แนวทางการพัฒนา	ผลลัพธ์	ระยะเวลาดำเนินการ ปีงบประมาณ พ.ศ.					หมายเหตุ
						66	67	68	69	70	
77	0136	โรงเรียนผู้สูงอายุ	สำนักงานพัฒนาสังคมและความมั่นคงของมนุษย์	<ul style="list-style-type: none"> <li>- สร้างความตระหนักรู้ในความสำคัญของบัญชีข้อมูลภาครัฐ</li> <li>- สนับสนุนการนำชุดข้อมูลลงทะเบียนในระบบบัญชีข้อมูลภาครัฐ</li> </ul>	มีรายการสถิติทางการเผยแพร่บนระบบบัญชีข้อมูลภาครัฐ	✓	✓				
78	0137	ผู้สูงอายุกลุ่มติดเตียง	สำนักงานสาธารณสุขจังหวัด	<ul style="list-style-type: none"> <li>- สร้างความตระหนักรู้ในความสำคัญของบัญชีข้อมูลภาครัฐ</li> <li>- สนับสนุนการนำชุดข้อมูลลงทะเบียนในระบบบัญชีข้อมูลภาครัฐ</li> </ul>	มีรายการสถิติทางการเผยแพร่บนระบบบัญชีข้อมูลภาครัฐ	✓	✓				
79	0138	ผู้สูงอายุกลุ่มติดบ้าน	สำนักงานสาธารณสุขจังหวัด	<ul style="list-style-type: none"> <li>- สร้างความตระหนักรู้ในความสำคัญของบัญชีข้อมูลภาครัฐ</li> <li>- สนับสนุนการนำชุดข้อมูลลงทะเบียนในระบบบัญชีข้อมูลภาครัฐ</li> </ul>	มีรายการสถิติทางการเผยแพร่บนระบบบัญชีข้อมูลภาครัฐ	✓	✓				
80	0139	ผู้สูงอายุกลุ่มติดสังคม	สำนักงานสาธารณสุขจังหวัด	<ul style="list-style-type: none"> <li>- สร้างความตระหนักรู้ในความสำคัญของบัญชีข้อมูลภาครัฐ</li> <li>- สนับสนุนการนำชุดข้อมูลลงทะเบียนในระบบบัญชีข้อมูลภาครัฐ</li> </ul>	มีรายการสถิติทางการเผยแพร่บนระบบบัญชีข้อมูลภาครัฐ	✓	✓				
81	0140	ผู้สูงอายุที่ได้รับการคัดกรองสุขภาพจิตใจ	สำนักงานสาธารณสุขจังหวัด	<ul style="list-style-type: none"> <li>- สร้างความตระหนักรู้ในความสำคัญของบัญชีข้อมูลภาครัฐ</li> <li>- สนับสนุนการนำชุดข้อมูลลงทะเบียนในระบบบัญชีข้อมูลภาครัฐ</li> </ul>	มีรายการสถิติทางการเผยแพร่บนระบบบัญชีข้อมูลภาครัฐ	✓	✓				
82	0141	ผู้สูงอายุที่ได้รับการคัดกรองสุขภาพร่างกาย	สำนักงานสาธารณสุขจังหวัด	<ul style="list-style-type: none"> <li>- สร้างความตระหนักรู้ในความสำคัญของบัญชีข้อมูลภาครัฐ</li> </ul>	มีรายการสถิติทางการเผยแพร่บนระบบบัญชีข้อมูลภาครัฐ	✓	✓				

ตาราง 21 แนวทางการพัฒนารายการสถิติทางการที่ความพร้อมเผยแพร่ของข้อมูลเป็น Tier 1 ที่หน่วยงานในจังหวัดเป็นเจ้าของข้อมูล (ต่อ)

ลำดับ	OS ID	รายการสถิติทางการ	หน่วยงาน	แนวทางการพัฒนา	ผลลัพธ์	ระยะเวลาดำเนินการ ปีงบประมาณ พ.ศ.					หมายเหตุ
						66	67	68	69	70	
				- สนับสนุนการนำชุดข้อมูลลงทะเบียนในระบบบัญชีข้อมูลภาครัฐ							
83	0142	ผู้สูงอายุพิการที่จดทะเบียน	สำนักงานพัฒนาสังคมและความมั่นคงของมนุษย์	- สร้างความตระหนักรู้ในความสำคัญของบัญชีข้อมูลภาครัฐ - สนับสนุนการนำชุดข้อมูลลงทะเบียนในระบบบัญชีข้อมูลภาครัฐ	มีรายการสถิติทางการเผยแพร่บนระบบบัญชีข้อมูลภาครัฐ	✓	✓				
84	0152	ผู้สูงอายุที่ได้รับเบี้ยยังชีพ	สำนักงานพัฒนาสังคมและความมั่นคงของมนุษย์	- สร้างความตระหนักรู้ในความสำคัญของบัญชีข้อมูลภาครัฐ - สนับสนุนการนำชุดข้อมูลลงทะเบียนในระบบบัญชีข้อมูลภาครัฐ	มีรายการสถิติทางการเผยแพร่บนระบบบัญชีข้อมูลภาครัฐ	✓	✓				
85	0074	ปริมาณน้ำที่เก็บเฉลี่ยทั้งปีตามประเภทแหล่งน้ำ	โครงการชลประทานจังหวัดพัทลุง	- สร้างความตระหนักรู้ในความสำคัญของบัญชีข้อมูลภาครัฐ - สนับสนุนการนำชุดข้อมูลลงทะเบียนในระบบบัญชีข้อมูลภาครัฐ	มีรายการสถิติทางการเผยแพร่บนระบบบัญชีข้อมูลภาครัฐ		✓				
86	0075	จำนวนครั้งที่เกิดภัยธรรมชาติ	ป้องกันและบรรเทาสาธารณภัย	- สร้างความตระหนักรู้ในความสำคัญของบัญชีข้อมูลภาครัฐ - สนับสนุนการนำชุดข้อมูลลงทะเบียนในระบบบัญชีข้อมูลภาครัฐ	มีรายการสถิติทางการเผยแพร่บนระบบบัญชีข้อมูลภาครัฐ		✓				
87	0076	ผู้ประสบภัยธรรมชาติ	ป้องกันและบรรเทาสาธารณภัย	- สร้างความตระหนักรู้ในความสำคัญของบัญชีข้อมูลภาครัฐ - สนับสนุนการนำชุดข้อมูลลงทะเบียนในระบบบัญชีข้อมูลภาครัฐ	มีรายการสถิติทางการเผยแพร่บนระบบบัญชีข้อมูลภาครัฐ		✓				

ตาราง 21 แนวทางการพัฒนารายการสถิติทางการที่ความพร้อมเผยแพร่ของข้อมูลเป็น Tier 1 ที่หน่วยงานในจังหวัดเป็นเจ้าของข้อมูล (ต่อ)

ลำดับ	OS ID	รายการสถิติทางการ	หน่วยงาน	แนวทางการพัฒนา	ผลลัพธ์	ระยะเวลาดำเนินการ ปีงบประมาณ พ.ศ.					หมายเหตุ
						66	67	68	69	70	
88	0077	พื้นที่ประสบภัยธรรมชาติ	ป้องกันและบรรเทาสาธารณภัย	<ul style="list-style-type: none"> <li>- สร้างความตระหนักรู้ในความสำคัญของบัญชีข้อมูลภาครัฐ</li> <li>- สนับสนุนการนำชุดข้อมูลลงทะเบียนในระบบบัญชีข้อมูลภาครัฐ</li> </ul>	มีรายการสถิติทางการเผยแพร่บนระบบบัญชีข้อมูลภาครัฐ		✓				
89	0078	มูลค่าความเสียหายจากภัยธรรมชาติ	ป้องกันและบรรเทาสาธารณภัย	<ul style="list-style-type: none"> <li>- สร้างความตระหนักรู้ในความสำคัญของบัญชีข้อมูลภาครัฐ</li> <li>- สนับสนุนการนำชุดข้อมูลลงทะเบียนในระบบบัญชีข้อมูลภาครัฐ</li> </ul>	มีรายการสถิติทางการเผยแพร่บนระบบบัญชีข้อมูลภาครัฐ		✓				
90	0080	ปริมาณน้ำฝนโดยเฉลี่ย	สถานีตรวจอากาศจังหวัดพัทลุง	<ul style="list-style-type: none"> <li>- สร้างความตระหนักรู้ในความสำคัญของบัญชีข้อมูลภาครัฐ</li> <li>- สนับสนุนการนำชุดข้อมูลลงทะเบียนในระบบบัญชีข้อมูลภาครัฐ</li> </ul>	มีรายการสถิติทางการเผยแพร่บนระบบบัญชีข้อมูลภาครัฐ		✓				
91	0081	กำลังการผลิตน้ำประปา	สำนักงานการประปา เขต 5 จังหวัดสงขลา	<ul style="list-style-type: none"> <li>- สร้างความตระหนักรู้ในความสำคัญของบัญชีข้อมูลภาครัฐ</li> <li>- สนับสนุนการนำชุดข้อมูลลงทะเบียนในระบบบัญชีข้อมูลภาครัฐ</li> </ul>	มีรายการสถิติทางการเผยแพร่บนระบบบัญชีข้อมูลภาครัฐ		✓				
92	0082	จำนวนผู้ใช้น้ำประปา	สำนักงานการประปา เขต 5 จังหวัดสงขลา	<ul style="list-style-type: none"> <li>- สร้างความตระหนักรู้ในความสำคัญของบัญชีข้อมูลภาครัฐ</li> <li>- สนับสนุนการนำชุดข้อมูลลงทะเบียนในระบบบัญชีข้อมูลภาครัฐ</li> </ul>	มีรายการสถิติทางการเผยแพร่บนระบบบัญชีข้อมูลภาครัฐ		✓				

ตาราง 21 แนวทางการพัฒนารายการสถิติทางการที่ความพร้อมเผยแพร่ของข้อมูลเป็น Tier 1 ที่หน่วยงานในจังหวัดเป็นเจ้าของข้อมูล (ต่อ)

ลำดับ	OS ID	รายการสถิติทางการ	หน่วยงาน	แนวทางการพัฒนา	ผลลัพธ์	ระยะเวลาดำเนินการ ปีงบประมาณ พ.ศ.					หมายเหตุ
						66	67	68	69	70	
93	0083	ปริมาณน้ำประปาที่จำหน่ายแก่ผู้ใช้	สำนักงานการประปา เขต 5 จังหวัดสงขลา	<ul style="list-style-type: none"> <li>- สร้างความตระหนักรู้ในความสำคัญของบัญชีข้อมูลภาครัฐ</li> <li>- สนับสนุนการนำชุดข้อมูลลงทะเบียนในระบบบัญชีข้อมูลภาครัฐ</li> </ul>	มีรายการสถิติทางการเผยแพร่บนระบบบัญชีข้อมูลภาครัฐ		✓				
94	0084	ปริมาณน้ำประปาที่ผลิตจ่าย	สำนักงานการประปา เขต 5 จังหวัดสงขลา	<ul style="list-style-type: none"> <li>- สร้างความตระหนักรู้ในความสำคัญของบัญชีข้อมูลภาครัฐ</li> <li>- สนับสนุนการนำชุดข้อมูลลงทะเบียนในระบบบัญชีข้อมูลภาครัฐ</li> </ul>	มีรายการสถิติทางการเผยแพร่บนระบบบัญชีข้อมูลภาครัฐ		✓				
95	0087	จำนวนโครงการเพิ่มประสิทธิภาพทางหลวงชนบท	แขวงทางหลวงพัทลุง	<ul style="list-style-type: none"> <li>- สร้างความตระหนักรู้ในความสำคัญของบัญชีข้อมูลภาครัฐ</li> <li>- สนับสนุนการนำชุดข้อมูลลงทะเบียนในระบบบัญชีข้อมูลภาครัฐ</li> </ul>	มีรายการสถิติทางการเผยแพร่บนระบบบัญชีข้อมูลภาครัฐ		✓				
96	0088	จำนวนงบประมาณที่ได้รับปรับปรุงผิวการจราจรในแต่ละปีงบประมาณ	แขวงทางหลวงพัทลุง	<ul style="list-style-type: none"> <li>- สร้างความตระหนักรู้ในความสำคัญของบัญชีข้อมูลภาครัฐ</li> <li>- สนับสนุนการนำชุดข้อมูลลงทะเบียนในระบบบัญชีข้อมูลภาครัฐ</li> </ul>	มีรายการสถิติทางการเผยแพร่บนระบบบัญชีข้อมูลภาครัฐ		✓				
97	0089	จำนวนจุดพัก ระหว่างการเดินทางที่ทันสมัย ในเส้นทางหลักของจังหวัด	แขวงทางหลวงพัทลุง	<ul style="list-style-type: none"> <li>- สร้างความตระหนักรู้ในความสำคัญของบัญชีข้อมูลภาครัฐ</li> <li>- สนับสนุนการนำชุดข้อมูลลงทะเบียนในระบบบัญชีข้อมูลภาครัฐ</li> </ul>	มีรายการสถิติทางการเผยแพร่บนระบบบัญชีข้อมูลภาครัฐ		✓				

ตาราง 21 แนวทางการพัฒนารายการสถิติทางการที่ความพร้อมเผยแพร่ของข้อมูลเป็น Tier 1 ที่หน่วยงานในจังหวัดเป็นเจ้าของข้อมูล (ต่อ)

ลำดับ	OS ID	รายการสถิติทางการ	หน่วยงาน	แนวทางการพัฒนา	ผลลัพธ์	ระยะเวลาดำเนินการ ปีงบประมาณ พ.ศ.					หมายเหตุ
						66	67	68	69	70	
98	0090	จำนวนปรับปรุงป้ายบอกทางที่มีความเป็นสากล	แขวงทางหลวงพัทลุง	<ul style="list-style-type: none"> <li>- สร้างความตระหนักรู้ในความสำคัญของบัญชีข้อมูลภาครัฐ</li> <li>- สนับสนุนการนำชุดข้อมูลลงทะเบียนในระบบบัญชีข้อมูลภาครัฐ</li> </ul>	มีรายการสถิติทางการเผยแพร่บนระบบบัญชีข้อมูลภาครัฐ		✓				
99	0091	จำนวนคดีที่เกี่ยวข้องกับยาเสพติด	ตำรวจภูธรจังหวัด	<ul style="list-style-type: none"> <li>- สร้างความตระหนักรู้ในความสำคัญของบัญชีข้อมูลภาครัฐ</li> <li>- สนับสนุนการนำชุดข้อมูลลงทะเบียนในระบบบัญชีข้อมูลภาครัฐ</li> </ul>	มีรายการสถิติทางการเผยแพร่บนระบบบัญชีข้อมูลภาครัฐ	✓	✓				
100	0092	คดีอาญาที่ได้รับแจ้ง	ตำรวจภูธรจังหวัด	<ul style="list-style-type: none"> <li>- สร้างความตระหนักรู้ในความสำคัญของบัญชีข้อมูลภาครัฐ</li> <li>- สนับสนุนการนำชุดข้อมูลลงทะเบียนในระบบบัญชีข้อมูลภาครัฐ</li> </ul>	มีรายการสถิติทางการเผยแพร่บนระบบบัญชีข้อมูลภาครัฐ	✓	✓				
101	0093	คดีอาญาที่มีการจับกุม	ตำรวจภูธรจังหวัด	<ul style="list-style-type: none"> <li>- สร้างความตระหนักรู้ในความสำคัญของบัญชีข้อมูลภาครัฐ</li> <li>- สนับสนุนการนำชุดข้อมูลลงทะเบียนในระบบบัญชีข้อมูลภาครัฐ</li> </ul>	มีรายการสถิติทางการเผยแพร่บนระบบบัญชีข้อมูลภาครัฐ	✓	✓				

## ปัญหา อุปสรรค และข้อเสนอแนะการพัฒนาสถิติทางการ

การดำเนินการจัดทำแผนพัฒนาสถิติระดับจังหวัดพัทลุง (พ.ศ. 2566 – 2570) เป็นการจัดทำรายการข้อมูลสถิติทางการที่เกี่ยวข้องกับการพัฒนาในระดับจังหวัด ที่สอดคล้องกับประเด็นการพัฒนาจังหวัด ตัวชี้วัดการพัฒนาฯ และแผนพัฒนาระดับต่าง ๆ รวมถึงเป็นการพัฒนาการจัดเก็บข้อมูลสถิติที่สำคัญและจำเป็นต่อการบริหารงานตามยุทธศาสตร์จังหวัด พร้อมทั้งกำหนดหน่วยงานที่มีหน้าที่รับผิดชอบในการจัดทำข้อมูลที่ยังไม่มีหน่วยงานใดดำเนินการ และเชื่อมโยง/บูรณาการข้อมูลในระดับพื้นที่ ซึ่งต้องอาศัยการบูรณาการร่วมกับภาคีเครือข่ายในทุกภาคส่วนที่เกี่ยวข้องตั้งแต่ต้นทางในการขับเคลื่อนการดำเนินงานในระดับพื้นที่ ภายใต้กลไกของคณะกรรมการสถิติระดับจังหวัด ในการกำกับติดตามการจัดทำชุดข้อมูลสถิติทางการ เพื่อให้จังหวัดมีข้อมูลในการกำหนดทิศทางการดำเนินงานที่ชัดเจน สอดคล้องเชื่อมโยงกับยุทธศาสตร์ชาติ แผนแม่บทภายใต้ยุทธศาสตร์ชาติ แผนการปฏิรูปประเทศ แผนพัฒนาเศรษฐกิจและสังคมแห่งชาติ นโยบายรัฐบาล แผนรายสาขาต่าง ๆ ข้อเสนอการนายกรัฐมนตรื แผนพัฒนาภาค และบริบทที่เกี่ยวข้อง ทั้งนี้จากการดำเนินงานจัดทำแผนพัฒนาสถิติระดับจังหวัด พบว่ามีปัญหา อุปสรรคและข้อเสนอแนะ ดังนี้

### 5.1 ปัญหา อุปสรรค

#### 5.1.1 ข้อจำกัดของหน่วยงาน

- การจัดทำข้อมูลสถิติทางการที่สำคัญของจังหวัดเป็นเรื่องที่ทุกหน่วยงานในจังหวัดต้องรับผิดชอบร่วมกัน จำเป็นต้องอาศัยความร่วมมือระหว่างหน่วยงานที่เกี่ยวข้อง ต้องมีการประสานงานที่ต่อเนื่องและเป็นระบบ แต่บางครั้งมีการปรับเปลี่ยน/โยกย้ายเจ้าหน้าที่ผู้ปฏิบัติงานทำให้การดำเนินงานไม่ต่อเนื่อง ผู้ที่มาปฏิบัติงานใหม่ยังไม่เข้าใจขั้นตอนการดำเนินงาน เช่น การจัดทำไฟล์ข้อมูลในรูปแบบ CSV รวมถึงขาดความชำนาญในการนำข้อมูลสถิติทางการขึ้นระบบบัญชีข้อมูลจังหวัดและการลงทะเบียนระบบบัญชีข้อมูลภาครัฐ

- หน่วยงานบางหน่วยงานยังไม่เห็นถึงความสำคัญในการจัดทำข้อมูล ส่งผลให้อาจจะไม่ได้รับความร่วมมือในการดำเนินงานหรือการประสานงานเท่าที่ควร

#### 5.1.2 ข้อจำกัดด้านข้อมูล

- ชุดข้อมูลสำคัญบางรายการยังไม่มีการจัดเก็บข้อมูล เนื่องจากการริเริ่มประเด็น/ภารกิจใหม่ จำเป็นต้องมีการมอบหมายหน่วยงานรับผิดชอบ ผ่านกลไกคณะกรรมการสถิติระดับจังหวัด

- ข้อมูลภายในจังหวัดไม่เพียงพอ เนื่องจากข้อมูลบางรายการมีการจัดเก็บไม่ต่อเนื่อง มีการปรับปรุงหรือเปลี่ยนแปลงหน่วยการเก็บข้อมูล หรือเป็นข้อมูลในระดับพื้นที่ย่อย ซึ่งอาจจะไม่มีการจัดเก็บมาก่อน ซึ่งต้องใช้ระยะเวลาในการรวบรวม

- ข้อมูลบางรายการเป็นข้อมูลที่สำคัญ มีการจัดเก็บข้อมูลอย่างต่อเนื่อง และมีหน่วยงานจัดเก็บหลายหน่วยงาน ทำให้เกิดความซ้ำซ้อนของข้อมูล

- ข้อมูลบางรายการไม่พร้อมใช้งาน เนื่องจากรูปแบบการจัดเก็บข้อมูลของหน่วยงานอยู่ในรูปแบบกระดาษส่งผลให้การรวบรวมข้อมูลหรือการสืบค้นข้อมูลมีความล่าช้า

### 5.2 ข้อเสนอแนะการพัฒนาสถิติทางการ

#### 5.2.1 การพัฒนาด้านการประสานงานกับหน่วยงาน

- การวางยุทธศาสตร์การพัฒนาจังหวัดในปัจจุบัน มุ่งเน้นที่จะพัฒนาศักยภาพของจังหวัดในด้านต่าง ๆ ให้เทียบเคียงกับระดับสากล ดังนั้น ข้อมูลของจังหวัดที่จะนำมาใช้ในการตัดสินใจจึงควรประกอบด้วยข้อมูลทั้งในระดับพื้นที่และระดับมหภาคที่เกี่ยวข้อง ซึ่งการดำเนินการในการจัดทำข้อมูลสถิติทางการเป็นการพิจารณาจัดทำข้อมูลในระดับพื้นที่ก่อน เพื่อให้จังหวัดได้รับทราบศักยภาพของตนเอง สำหรับในระยะต่อไปจังหวัดควรใช้กลไกในรูปคณะกรรมการจัดทำข้อมูลในระดับมหภาค โดยประสานกับหน่วยงานหลักที่เกี่ยวข้อง เพื่อให้ได้ข้อมูลที่จะนำมาพิจารณาเชื่อมโยงกับข้อมูลที่สำคัญและจำเป็น

- การจัดประชุมชี้แจงให้กับหน่วยงานในระดับจังหวัดเพื่อทำความเข้าใจเกี่ยวกับความสำคัญของการจัดเก็บข้อมูลและการใช้ประโยชน์จากข้อมูลให้เจ้าหน้าที่ของหน่วยงานที่เกี่ยวข้องทั้งหมดได้รับทราบ รวมถึงสร้างการยอมรับจากหน่วยงานที่เกี่ยวข้อง

- การพัฒนาด้านการบริหารจัดการระบบข้อมูลสารสนเทศเพื่อการบริหารข้อมูลของจังหวัด ควรพัฒนาสมรรถนะบุคลากร รวมถึงพัฒนาระบบสารสนเทศโดยใช้เทคโนโลยีที่เหมาะสม ด้วยการดำเนินการอบรมเจ้าหน้าที่ผู้รับผิดชอบในการจัดเก็บข้อมูล ให้มีความรู้/ความเข้าใจเกี่ยวกับการจัดเก็บ การประมวลผลข้อมูล และการใช้ข้อมูล ควรมีการประเมินผลและติดตามการปฏิบัติงานของเจ้าหน้าที่ ซึ่งการดำเนินการในเรื่องนี้ต้องทำอย่างจริงจังและต่อเนื่องเพื่อให้เกิดประสิทธิภาพ

#### 5.2.2 การพัฒนาด้านข้อมูล

- การพัฒนาคุณภาพข้อมูลในระดับจังหวัดเป็นเรื่องที่มีความสำคัญ เพราะจังหวัดจะนำข้อมูลมาใช้ในการตัดสินใจดำเนินการในเรื่องต่าง ๆ ข้อมูลที่ดีต้องมีการพัฒนาอย่างต่อเนื่อง เพื่อให้ข้อมูลมีความครบถ้วน/สมบูรณ์ สอดคล้องกับความต้องการของจังหวัด รายการข้อมูลที่ไม่มีหน่วยงานรับผิดชอบ ควรมีการกำหนดหน่วยงานรับผิดชอบในการจัดเก็บข้อมูลที่ชัดเจน โดยผ่านกลไกคณะกรรมการสถิติระดับจังหวัด

- การพัฒนาศักยภาพการจัดเก็บข้อมูลของหน่วยงานต่าง ๆ ให้มีความถูกต้อง ตามหลักวิชาการ ให้มีความสมบูรณ์ทันสมัย พร้อมใช้งานได้ตลอดเวลา โดยให้มีการจัดทำคู่มือการจัดเก็บข้อมูล การกำหนดคำนิยาม/คำอธิบายไว้ชัดเจน เพื่อให้หน่วยงานได้ยึดเป็นแนวทางการดำเนินการ

- การกำหนดกรอบในการจัดเก็บข้อมูลให้ชัดเจน โดยระบุผู้รับผิดชอบในการจัดเก็บและรายงานข้อมูลในแต่ละด้าน กำหนดให้มีการเผยแพร่ข้อมูลให้หน่วยงานในจังหวัดได้รับทราบ เพื่อประโยชน์ที่จะได้มีการนำข้อมูลมาใช้ประกอบการวางแผนและการตัดสินใจในทุกๆระดับ และป้องกันการจัดเก็บข้อมูลซ้ำซ้อนกัน

- การบริหารจัดการการจัดเก็บข้อมูลอย่างเป็นระบบ โดยใช้หลักการการมีส่วนร่วมเพื่อบูรณาการการทำงานร่วมกันของทุกภาคส่วนทั้งภาครัฐและเอกชน โดยอาจใช้รูปแบบการจัดตั้งคณะกรรมการของจังหวัดขึ้นมาเพื่อรับผิดชอบการดำเนินการในการจัดเก็บข้อมูลอย่างเป็นระบบ เช่น การบริหารจัดการเชื่อมโยงข้อมูลกันระหว่างหน่วยงานผู้รับผิดชอบ การจัดเก็บข้อมูล/จังหวัด/หน่วยงานที่เกี่ยวข้อง การกำกับติดตามให้มีการจัดเก็บข้อมูลให้ครบถ้วนและสม่ำเสมอเพื่อให้ได้ข้อมูลที่ถูกต้องและสมบูรณ์สำหรับใช้ในการตัดสินใจ/กำหนดทิศทางของจังหวัด

# ภาคผนวก

การวิเคราะห์ประเด็นการพัฒนาจังหวัด  
ภายใต้แผนพัฒนาจังหวัดที่เป็นปัจจุบัน  
ที่สอดคล้องกับยุทธศาสตร์และแผน  
ที่เกี่ยวข้องกับการพัฒนาในระดับจังหวัด

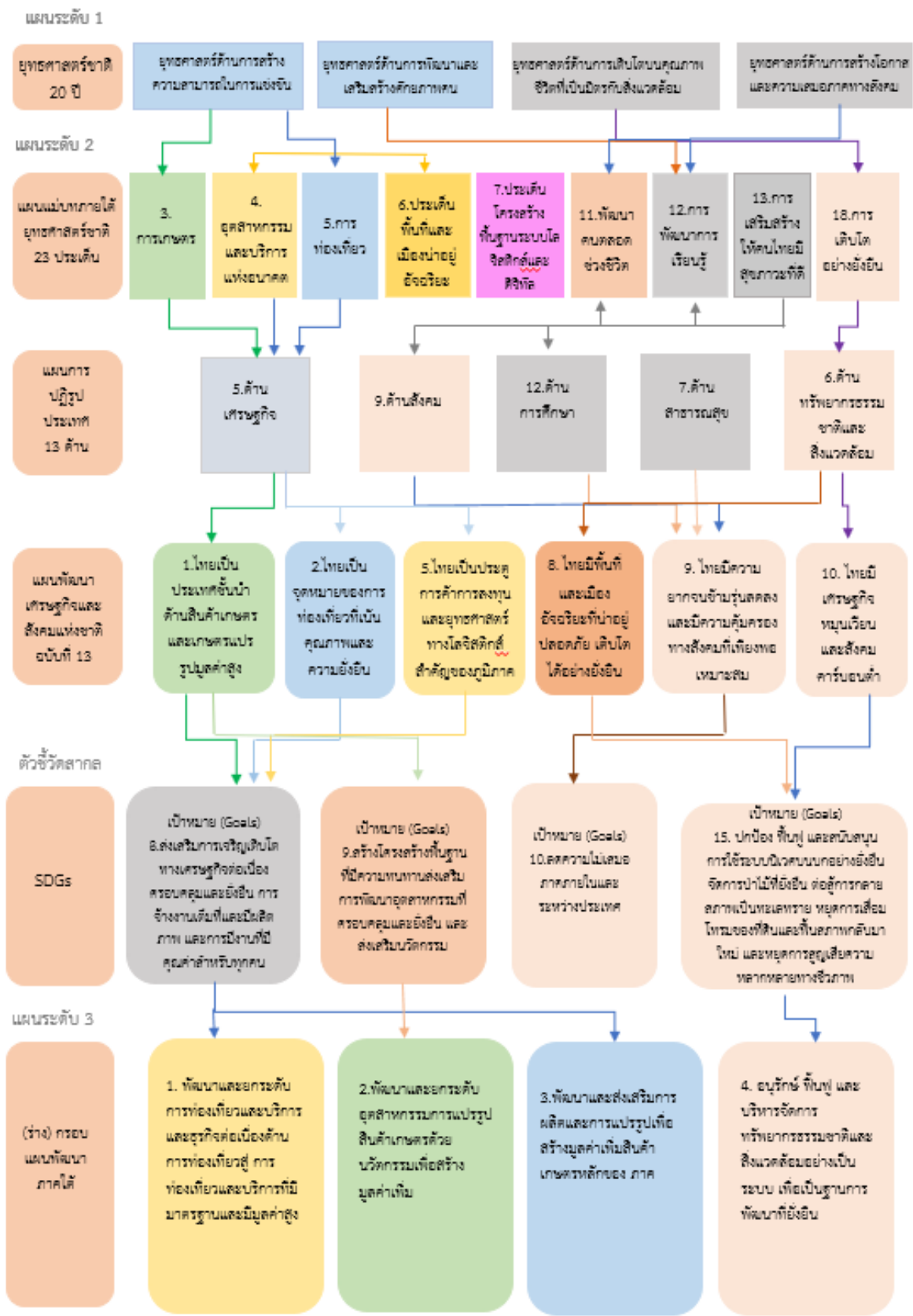

ภาพ ก1 การวิเคราะห์ประเด็นการพัฒนาจังหวัด ภายใต้แผนพัฒนาจังหวัดที่เป็นปัจจุบันที่สอดคล้องกับยุทธศาสตร์และแผนที่เกี่ยวข้องกับการพัฒนาในระดับจังหวัด

แผนระดับ 3



ภาพ ก1 การวิเคราะห์ประเด็นการพัฒนาจังหวัด ภายใต้แผนพัฒนาจังหวัดที่เป็นปัจจุบันที่สอดคล้องกับยุทธศาสตร์และแผนที่เกี่ยวข้องกับการพัฒนาในระดับจังหวัด (ต่อ)

## ตัวชี้วัดการพัฒนาจังหวัด

## ดัชนีการพัฒนาระดับจังหวัดพัทลุง

### จังหวัดพัทลุง

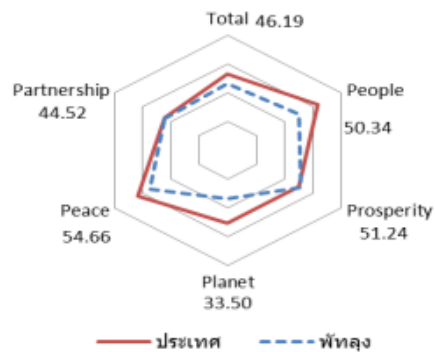
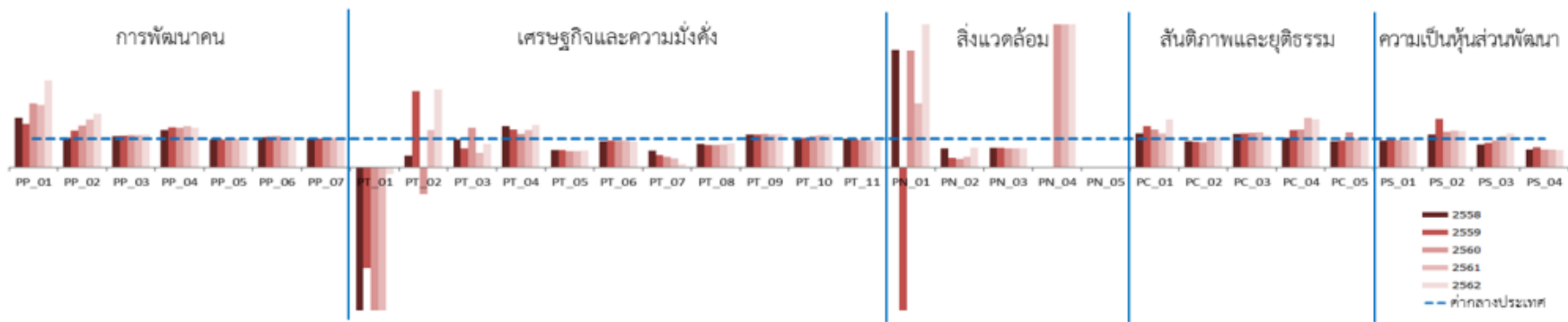

มิติการพัฒนา	ค่ากลางของประเทศ					พัทลุง				
	2558	2559	2560	2561	2562	2558	2559	2560	2561	2562
<b>ภาพรวม</b>	50.35	51.00	51.91	50.86	52.87	46.40	48.00	41.76	46.42	46.19
ด้านการพัฒนาคน (People)	59.45	58.86	58.50	59.89	63.20	55.90	52.76	49.91	47.07	50.34
ด้านเศรษฐกิจและความมั่งคั่ง (Prosperity)	48.84	49.11	47.99	50.06	50.03	45.62	49.12	47.11	51.23	51.24
ด้านสิ่งแวดล้อม (Planet)	49.27	50.54	51.38	51.60	50.92	46.85	45.39	25.85	42.41	33.50
ด้านสันติภาพและยุติธรรม (Peace)	63.99	62.21	62.72	62.02	63.45	64.73	58.94	58.51	57.55	54.66
ด้านความเป็นหุ้นส่วนพัฒนา (Partnership)	38.33	40.25	39.84	38.69	44.68	27.81	36.77	35.71	36.62	44.52

หมายเหตุ: \* ตัวชี้วัดที่มีการผกผันข้อมูล  
 \*\* ตัวชี้วัดที่มีการเก็บข้อมูลเพียงปี 2558 และ 2560  
 \*\*\* ตัวชี้วัดที่มีการเก็บข้อมูลล่าสุดปี 2560  
 \*\*\*\* ตัวชี้วัดที่มีการเก็บข้อมูลล่าสุดปี 2561  
 \*\*\*\*\* ตัวชี้วัดที่เป็นข้อมูลปีเว้นปี มีข้อมูลปี 2558 2560 2562

ตัวชี้วัด	ค่ากลางประเทศ					พัทลุง				
	2558	2559	2560	2561	2562	2558	2559	2560	2561	2562
<b>ด้านการพัฒนาคน (People)</b>										
PP 01 ร้อยละของประชากรที่อยู่ใต้เส้นความยากจน (ร้อยละ)* *****	7.49	9.22	8.32	11.38	6.14	13.06	14.02	18.67	24.93	18.67
PP 02 ร้อยละของทารกแรกเกิดที่มีน้ำหนักต่ำกว่าเกณฑ์ (ร้อยละทารกเกิดมีชีพ)* ***	9.49	9.85	9.95	10.19	10.47	9.74	12.68	14.53	17.11	19.50
PP 03 ร้อยละของประชากรที่เจ็บป่วยที่เป็นผู้ป่วยใน (ร้อยละ)* ****	10.60	10.88	10.63	11.21	11.23	11.65	12.01	12.08	12.70	12.92
PP 04 อัตราส่วนประชากรต่อแพทย์ (คน/แพทย์)*	2,832	2,991	2,676	2,549	2,274	3,724	4,217	3,690	3,669	3,141
PP 05 อัตราการเข้าเรียนรวมระดับมัธยมศึกษาตอนปลายและอาชีวศึกษา (ร้อยละ)	72.87	75.06	74.47	76.51	73.70	71.18	73.43	72.73	75.96	74.15
PP 06 จำนวนปีการศึกษาเฉลี่ยประชากรไทยอายุ 15-59 ปี (ปี)	8.66	8.85	8.93	9.07	9.15	9.14	9.50	9.77	9.48	9.75
PP 07 ค่าเฉลี่ยคะแนน o-net มัธยมศึกษาตอนปลาย (คะแนน)	33.67	33.31	31.89	33.60	35.29	33.96	34.04	32.44	34.54	36.51
<b>ด้านเศรษฐกิจและความมั่งคั่ง (Prosperity)</b>										
PT 01 อัตราการเปลี่ยนแปลงของรายได้เฉลี่ยของครัวเรือนในจังหวัด (ร้อยละ)	1.75	1.72	0.06	-0.00	-0.46	-8.96	-6.07	-2.26	-2.10	-1.03
PT 02 อัตราการเปลี่ยนแปลงของผลิตภัณฑ์มวลรวมจังหวัด (ร้อยละ)	1.89	3.00	3.90	4.14	0.68	0.78	8.03	-3.66	5.38	1.87
PT 03 อัตราการว่างงาน (ร้อยละ)*	0.75	0.85	1.01	0.89	0.86	0.73	0.56	1.40	0.44	0.70
PT 04 อัตราส่วนหนี้เฉลี่ยต่อรายได้เฉลี่ยของครัวเรือน (เท่า)* *****	6.67	7.10	7.61	7.46	6.92	9.64	9.46	8.96	9.75	10.22
PT 05 ผลผลิตภาพแรงงาน (บาท/คน)	106,508	110,285	115,616	117,916	121,328	64,008	67,312	65,151	67,609	70,380
PT 06 สัดส่วนปริมาณการใช้ไฟฟ้าภาคครัวเรือนต่อประชากร (kw-ชั่วโมง/คน)	463.91	495.57	493.27	506.11	548.49	426.86	458.84	461.74	472.66	495.31
PT 07 สัดส่วนปริมาณน้ำมันเชื้อเพลิงในภาคอุตสาหกรรมต่อ GDP ภาคอุตสาหกรรม (ลิตร/ล้านบาท)*	623.46	607.56	597.93	598.28	469.42	366.77	255.97	224.23	185.99	58.67
PT 08 ร้อยละผู้อยู่ในระบบประกันสังคมต่อกำลังแรงงาน (ร้อยละ)	18.76	19.74	20.80	23.26	24.93	15.28	15.35	16.25	18.45	20.78
PT 09 ร้อยละของครัวเรือนที่มีบ้านและที่ดินเป็นของตนเอง (ร้อยละ)****	81.42	82.21	81.28	83.11	82.47	94.29	94.06	94.51	95.56	95.67
PT 10 ร้อยละของหมู่บ้านที่ถนนสายหลักใช้การได้ตลอดปี (ร้อยละ)**	54.37	57.33	59.64	61.81	65.46	53.66	59.12	64.57	70.03	75.48
PT 11 สัมประสิทธิ์การกระจายรายได้* *****	0.403	0.415	0.421	0.427	0.432	0.401	0.401	0.401	0.401	0.401
<b>ด้านสิ่งแวดล้อม (Planet)</b>										
PN 01 อัตราการเปลี่ยนแปลงของพื้นที่ป่าไม้ในจังหวัด (ร้อยละ)	0.01	0.03	0.12	0.42	0.10	0.04	-0.39	0.47	0.94	1.03
PN 02 สัดส่วนปริมาณขยะที่กำจัดถูกต้องต่อปริมาณขยะที่เกิดขึ้น (ร้อยละ)	20.06	20.30	29.46	22.46	18.80	13.38	6.68	8.65	8.17	13.00
PN 03 ร้อยละของครัวเรือนที่เข้าถึงน้ำประปา (ร้อยละ)****	15.87	16.15	16.44	16.53	16.81	10.97	11.01	11.01	11.07	11.09
PN 04 ร้อยละของประชากรที่ประสบอุทกภัย (ร้อยละ)* ****	0.00	0.00	0.78	0.18	1.51	0.08	0.00	77.27	13.04	51.64
PN 05 ร้อยละของประชากรที่ประสบภัยแล้ง (ร้อยละ)* ****	0.02	0.00	0.00	0.00	0.00	0.00	0.00	0.00	0.00	0.00
<b>ด้านสันติภาพและยุติธรรม (Peace)</b>										
PC 01 การแจ้งความคดีชีวิต ร่างกาย เพศ และคดีประทุษร้ายต่อทรัพย์สิน (ต่อแสนคน)*	88.04	113.49	105.28	95.67	80.86	103.88	164.78	139.47	114.28	136.03
PC 02 จำนวนของประชากรในเรือนจำ (ต่อแสนคน)*	437.20	379.07	446.13	508.66	502.87	400.98	338.92	388.87	518.24	525.66
PC 03 จำนวนเจ้าหน้าที่ตำรวจ (ต่อแสนคน)	271.52	279.12	276.83	267.98	268.05	316.42	332.24	332.85	328.16	304.65
PC 04 อัตราการฆ่าตัวตาย (ต่อแสนคน)*	6.67	6.32	6.16	6.39	7.08	6.90	8.22	8.21	11.05	11.81
PC 05 จำนวนผู้ถูกกักขังหรือการพิพากษาในสัดส่วนของประชากรในเรือนจำ (ร้อยละ)*	17.82	20.65	19.94	17.71	16.52	16.46	19.38	24.45	18.08	17.76
<b>ด้านความเป็นหุ้นส่วนพัฒนา (Partnership)</b>										
PS 01 ร้อยละของประชากรที่เข้าถึงอินเทอร์เน็ต (ร้อยละ)	32.73	41.27	46.82	50.80	60.75	30.49	41.81	44.52	47.56	57.63
PS 02 ร้อยละภาษีที่ท้องถิ่นจัดเก็บได้ต่อรายได้รวมที่ไม่รวมเงินอุดหนุนและเงินอุดหนุนเฉพาะกิจ	12.19	11.81	11.77	11.02	11.56	13.96	19.95	14.65	14.09	14.63
PS 03 ความสามารถในการเบิกจ่ายงบประมาณของจังหวัด (ร้อยละ)	92.15	85.72	81.56	70.14	71.87	73.28	72.96	76.62	76.84	85.14
PS 04 สัดส่วนองค์กรชุมชนต่อประชากรแสนคน (แห่ง/แสนคน)****	110.15	109.62	127.39	129.32	142.82	68.10	75.99	80.02	80.95	86.91

## คำอธิบายข้อมูล (Metadata)

ตาราง ค1 ความสัมพันธ์ระหว่างชื่อชุดข้อมูลกับรายการสถิติทางการที่จังหวัดเป็นเจ้าของ

ลำดับ	รหัสชุดข้อมูล ตามที่กำหนดใน Tmplate1	ชื่อชุดข้อมูล	OS ID	ชื่อรายการสถิติทางการ
1	DataSet_11_03	ปริมาณน้ำที่เก็บเฉลี่ยทั้งปี ตาม ประเภทแหล่งน้ำ	0001	ปริมาณน้ำจากแหล่งน้ำชลประทาน
2	DataSet_11_06	ความชื้นสัมพัทธ์	0004	ความชื้นสัมพัทธ์
3	DataSet_11_05	ปริมาณน้ำฝนโดยเฉลี่ย	0005	ปริมาณน้ำฝนโดยเฉลี่ย
4	DataSet_11_02	จำนวนเกษตรกรที่ขึ้นทะเบียน	0006	จำนวนเกษตรกรที่ขึ้นทะเบียน
5	DataSet_11_03	จำนวนแรงงานภาคการเกษตร	0007	จำนวนแรงงานภาคการเกษตร
6	DataSet_11_16	ศูนย์การเรียนรู้การเพิ่ม ประสิทธิภาพการผลิตสินค้า เกษตร	0008	ศูนย์การเรียนรู้การเพิ่มประสิทธิภาพ การผลิตสินค้าเกษตร
7	DataSet_11_13	เนื้อที่เก็บเกี่ยวข้าวนาปรัง	0009	เนื้อที่เก็บเกี่ยวข้าวนาปรัง
8	DataSet_11_09	เนื้อที่เก็บเกี่ยวข้าวนาปี	0010	เนื้อที่เก็บเกี่ยวข้าวนาปี
9	DataSet_11_01	เนื้อที่เกษตรกรรมโดยรวมของ จังหวัด	0011	เนื้อที่เกษตรกรรมโดยรวมของจังหวัด
10	DataSet_11_12	เนื้อที่เพาะปลูกข้าวนาปรัง	0012	เนื้อที่เพาะปลูกข้าวนาปรัง
11	DataSet_11_08	เนื้อที่เพาะปลูกข้าวนาปี	0013	เนื้อที่เพาะปลูกข้าวนาปี
12	DataSet_11_14	ผลผลิตข้าวนาปรัง	0014	ผลผลิตข้าวนาปรัง
13	DataSet_11_15	ผลผลิตข้าวนาปรังเฉลี่ยต่อไร่	0015	ผลผลิตข้าวนาปรังเฉลี่ยต่อไร่
14	DataSet_11_10	ผลผลิตข้าวนาปี	0016	ผลผลิตข้าวนาปี
15	DataSet_11_11	ผลผลิตข้าวนาปีเฉลี่ยต่อไร่	0017	ผลผลิตข้าวนาปีเฉลี่ยต่อไร่

ตาราง ค 1 ความสัมพันธ์ระหว่างชื่อชุดข้อมูลกับรายการสถิติทางการที่จังหวัดเป็นเจ้าของ (ต่อ)

ลำดับ	รหัสชุดข้อมูล ตามที่กำหนดใน Tmplate1	ชื่อชุดข้อมูล	OS ID	ชื่อรายการสถิติทางการ
16	DataSet_11_20	จำนวนกลุ่มอาชีพด้านประมง	0018	จำนวนกลุ่มอาชีพด้านประมง
17	DataSet_11_18	เนื้อที่ที่มีการเพาะเลี้ยงสัตว์น้ำ จืด	0019	เนื้อที่ที่มีการเพาะเลี้ยงสัตว์น้ำจืด
18	DataSet_11_19	ปริมาณการจับสัตว์น้ำจืด	0020	ปริมาณการจับสัตว์น้ำจืด
19	DataSet_11_07	สหกรณ์ภาคการเกษตร	0021	สหกรณ์ภาคการเกษตร
20	DataSet_11_04	จำนวนแหล่งน้ำ	0073	จำนวนแหล่งน้ำ
21	DataSet_11_17	กลุ่มวิสาหกิจชุมชนผลิตภัณฑ์ ข้าวสังข์หยด	0098	กลุ่มวิสาหกิจชุมชนผลิตภัณฑ์ข้าว สังข์หยด
22	DataSet_12_01	เกษตรกรที่ปลูกข้าวสังข์หยด พัทลุง	0099	จำนวนเกษตรกรที่ปลูกข้าวสังข์หยด พัทลุง
23	DataSet_16_01	เนื้อที่เก็บเกี่ยวให้ผลผลิต	0100	จำนวนเนื้อที่เก็บเกี่ยวให้ผลผลิต
24	DataSet_16_02	ผลผลิตข้าวสังข์หยดพัทลุงเฉลี่ย ต่อไร่	0101	จำนวนผลผลิตข้าวสังข์หยดพัทลุง เฉลี่ยต่อไร่
25	DataSet_12_02	จำนวนพื้นที่ปลูกข้าวสังข์หยด พัทลุงปีปัจจุบัน	0102	จำนวนพื้นที่ปลูกข้าวสังข์หยดพัทลุง ปีปัจจุบัน
26	DataSet_16_03	ปริมาณผลผลิตข้าวสังข์หยด พัทลุงทั้งหมด	0103	ปริมาณผลผลิตข้าวสังข์หยดพัทลุง ทั้งหมด
27	DataSet_16_06	การบริโภคภายนอกจังหวัด	0104	ปริมาณการบริโภคภายนอกจังหวัด
28	DataSet_16_05	การบริโภคภายในจังหวัด	0105	ปริมาณการบริโภคภายในจังหวัด
29	DataSet_21_16	สินค้าของฝาก ของที่ระลึกของ จังหวัดที่ขึ้นทะเบียน OTOP	0125	สินค้าของฝาก ของที่ระลึกของ จังหวัดที่ขึ้นทะเบียน OTOP
30	DataSet_21_17	มูลค่ายอดจำหน่ายสินค้า OTOP ทั้งในประเทศและ ต่างประเทศ	0147	มูลค่ายอดจำหน่ายสินค้า OTOP ทั้ง ในประเทศและต่างประเทศ
31	DataSet_21_30	ปริมาณขยะที่เกิดขึ้น	0022	ปริมาณขยะที่เกิดขึ้น
32	DataSet_21_31	ปริมาณขยะที่ถูกนำไปใช้ ประโยชน์	0025	ปริมาณขยะที่ถูกนำไปใช้ประโยชน์
33	DataSet_21_37	จำนวนจตุรกรับ - ส่ง/จุดพักรถ ของนักท่องเที่ยว	0026	จำนวนจตุรกรับ - ส่ง/จุดพักรถของ นักท่องเที่ยว

ตาราง ค 1 ความสัมพันธ์ระหว่างชื่อชุดข้อมูลกับรายการสถิติทางการที่จังหวัดเป็นเจ้าของ (ต่อ)

ลำดับ	รหัสชุดข้อมูล ตามที่กำหนดใน Tmplate1	ชื่อชุดข้อมูล	OS ID	ชื่อรายการสถิติทางการ
34	DataSet_21_38	ป้ายบอกทางที่มีความเป็นสากล	0027	จำนวนป้ายบอกทางไปสู่ความเป็นสากล
35	DataSet_21_39	จำนวนเส้นทางเข้าสู่แหล่งท่องเที่ยว	0028	จำนวนเส้นทางเข้าสู่แหล่งท่องเที่ยว
36	DataSet_21_40	คนเจ็บอุบัติเหตุการจราจรทางบก	0029	คนเจ็บอุบัติเหตุการจราจรทางบก
37	DataSet_21_41	มูลค่าทรัพย์สินที่เสียหายอุบัติเหตุการจราจรทางบก	0030	มูลค่าทรัพย์สินที่เสียหายอุบัติเหตุการจราจรทางบก
38	DataSet_21_42	สินค้าของฝาก ของที่ระลึกของจังหวัดที่ขึ้นทะเบียน OTOP	0031	สินค้าของฝาก ของที่ระลึกของจังหวัดที่ขึ้นทะเบียน OTOP
39	DataSet_21_43	สินค้าของฝากและของที่ระลึกที่ได้มาตรฐาน	0032	สินค้าของฝากและของที่ระลึกที่ได้มาตรฐาน
40	DataSet_22_44	คนตายจากอุบัติเหตุการจราจรทางบก	0094	คนตายจากอุบัติเหตุการจราจรทางบก
41	DataSet_22_45	จำนวนอุบัติเหตุการจราจรทางบก	0095	อุบัติเหตุการจราจรทางบก
42	DataSet_21_46	จำนวนที่พักที่ได้รับมาตรฐานการท่องเที่ยวโดยชุมชน	0109	จำนวนที่พักที่ได้รับมาตรฐานการท่องเที่ยวโดยชุมชน
43	DataSet_21_47	จำนวนที่พักที่ผ่านเกณฑ์การตรวจประเมิน Homelodge	0110	จำนวนที่พักที่ผ่านเกณฑ์การตรวจประเมิน Homelodge
44	DataSet_21_10	จำนวนแหล่งท่องเที่ยว	0111	แหล่งท่องเที่ยวที่เปิดให้บริการนักท่องเที่ยว ผู้เยี่ยมเยือน
45	DataSet_21_48	จำนวนโฮมสเตย์ไทยที่มาตรฐาน	0112	จำนวนโฮมสเตย์ไทยที่มาตรฐาน"
46	DataSet_21_09	ชุมชนท่องเที่ยวที่มีการประชาสัมพันธ์ผ่านสื่อ Social media ต่างๆ	0113	ชุมชนท่องเที่ยวที่มีการประชาสัมพันธ์ผ่านสื่อ Social media ต่างๆ
47	DataSet_21_12	แหล่งท่องเที่ยวเชิงอนุรักษ์	0114	แหล่งท่องเที่ยวเชิงอนุรักษ์
48	DataSet_21_11	แหล่งท่องเที่ยวที่ได้รับการส่งเสริมอนุรักษ์ฟื้นฟู ปรับปรุงบูรณะ พัฒนาแหล่งท่องเที่ยว	0115	แหล่งท่องเที่ยวที่ได้รับการส่งเสริมอนุรักษ์ฟื้นฟู ปรับปรุง บูรณะ พัฒนาแหล่งท่องเที่ยว

ตาราง ค 1 ความสัมพันธ์ระหว่างชื่อชุดข้อมูลกับรายการสถิติทางการที่จังหวัดเป็นเจ้าของ (ต่อ)

ลำดับ	รหัสชุดข้อมูล ตามที่กำหนดใน Tmplate1	ชื่อชุดข้อมูล	OS ID	ชื่อรายการสถิติทางการ
49	DataSet_21_24	สถานที่จำหน่ายประเภทแผง และร้านค้าหน้าฟาร์มที่ได้รับ การรับรองมาตรฐาน Q	0116	สถานที่จำหน่ายประเภทแผง และ ร้านค้าหน้าฟาร์มที่ได้รับการรับรอง มาตรฐาน Q
50	DataSet_21_33	องค์กรปกครองส่วนท้องถิ่นที่มี การให้บริการจัดเก็บขยะมูลฝอย	0117	องค์กรปกครองส่วนท้องถิ่นที่มีการ ให้บริการจัดเก็บขยะมูลฝอย
51	DataSet_21_07	แหล่งท่องเที่ยวในจังหวัดพัทลุง ที่ได้รับการรับรองจากเว็บ กระทรวง thailandtourismdirectory	0121	แหล่งท่องเที่ยวในจังหวัดพัทลุงที่ ได้รับการรับรองจากเว็บกระทรวง thailandtourismdirectory
52	DataSet_21_29	แหล่งท่องเที่ยวเรียนรู้วิถีชีวิต ชุมชนและวัฒนธรรม	0122	แหล่งท่องเที่ยวเรียนรู้วิถีชีวิตชุมชน และวัฒนธรรม
53	DataSet_21_49	ชุมชนท่องเที่ยว OTOP นวัตวิถี	0123	ชุมชนท่องเที่ยว OTOP นวัตวิถี
54	DataSet_21_50	รายได้จากการขายสินค้าของ ฝาก/ของที่ระลึก	0124	รายได้จากการขายสินค้าของฝาก/ ของที่ระลึก
55	DataSet_21_21	กิจกรรมของชุมชนเกี่ยวกับการ สืบสานวัฒนธรรมประเพณีของ พัทลุง	0126	กิจกรรมของชุมชนเกี่ยวกับการสืบ สานวัฒนธรรมประเพณีของพัทลุง
56	DataSet_21_19	ชุมชนคุณธรรม	0127	ชุมชนคุณธรรม
57	DataSet_21_20	ชุมชนที่มีส่วนร่วมในการสืบ สานและร่วมนำเสนอวัฒนธรรม ประเพณี	0128	ชุมชนที่มีส่วนร่วมในการสืบสาน และร่วมนำเสนอวัฒนธรรม ประเพณี
58	DataSet_21_22	จำนวนเรื่องราวเชิง ประสบการณ์และเอกลักษณ์ การท่องเที่ยว	0129	จำนวนเรื่องราวเชิงประสบการณ์ และเอกลักษณ์การท่องเที่ยว
59	DataSet_21_15	ร้านอาหาร ที่ได้รับการรับรอง มาตรฐานของกระทรวง สาธารณสุข Clean Food Good Taste	0131	ร้านอาหาร ที่ได้รับการรับรอง มาตรฐานของกระทรวงสาธารณสุข Clean Food Good Taste
60	DataSet_21_51	จำนวนร้านอาหารในจังหวัด	0132	จำนวนร้านอาหารในจังหวัด
61	DataSet_21_52	จำนวนโอมสเตย์ไทยที่มาตรฐาน	0144	จำนวนโอมสเตย์ไทยที่มาตรฐาน
62	DataSet_31_02	ประชากรที่มีอายุ 60 ปีขึ้นไป	0035	ประชากรที่มีอายุ 60 ปีขึ้นไป

ตาราง ค 1 ความสัมพันธ์ระหว่างชื่อชุดข้อมูลกับรายการสถิติทางการที่จังหวัดเป็นเจ้าของ (ต่อ)

ลำดับ	รหัสชุดข้อมูล ตามที่กำหนดใน Tmplate1	ชื่อชุดข้อมูล	OS ID	ชื่อรายการสถิติทางการ
63	DataSet_31_24	คดีอาญาที่มีการจับกุม	0039	คดีอาญาที่มีการจับกุม
64	DataSet_31_25	จำนวนคดีอาชญากรรมที่เกิดขึ้น	0040	จำนวนคดีอาชญากรรมที่เกิดขึ้น
65	DataSet_31_26	จำนวนอุบัติเหตุการจราจรทางบก	0041	จำนวนครั้งของการเกิดอุบัติเหตุ
66	DataSet_31_27	คนเจ็บอุบัติเหตุการจราจรทางบก	0042	คนเจ็บอุบัติเหตุการจราจรทางบก
67	DataSet_31_28	คนตายจากอุบัติเหตุการจราจรทางบก	0043	คนตายจากอุบัติเหตุการจราจรทางบก
68	DataSet_31_29	จำนวนผู้ประกันตนตามมาตรา 33	0045	จำนวนผู้ประกันตนตามมาตรา 33
69	DataSet_31_30	จำนวนผู้ประกันตนตามมาตรา 39	0046	จำนวนผู้ประกันตนตามมาตรา 39
70	DataSet_31_31	จำนวนผู้ประกันตนตามมาตรา 40	0047	จำนวนผู้ประกันตนตามมาตรา 40
71	DataSet_31_25	อุบัติเหตุการจราจรทางบกกับแจ้งอุบัติเหตุ (คดี)	0059	อุบัติเหตุการจราจรทางบกกับแจ้งอุบัติเหตุ (คดี)
72	DataSet_31_32	จำนวนผู้ป่วยนอก	0065	จำนวนผู้ป่วยนอก
73	DataSet_31_33	จำนวนผู้ป่วยใน	0066	จำนวนผู้ป่วยใน
74	DataSet_31_01	จำนวนประชากรทั้งจังหวัด	0133	ประชากรทั้งจังหวัด
75	DataSet_31_34	คนพิการที่มีบัตรประจำตัวคนพิการ	0135	คนพิการที่มีบัตรประจำตัวคนพิการ
76	DataSet_31_20	โรงเรียนผู้สูงอายุ	0136	โรงเรียนผู้สูงอายุ
77	DataSet_31_06	กลุ่มผู้สูงอายุ	0137	ผู้สูงอายุกลุ่มติดเตียง
78	DataSet_31_07	กลุ่มผู้สูงอายุ	0138	ผู้สูงอายุกลุ่มติดบ้าน
79	DataSet_31_08	กลุ่มผู้สูงอายุ	0139	ผู้สูงอายุกลุ่มติดสังคม
80	DataSet_31_05	ผู้สูงอายุที่ได้รับการคัดกรอง	0140	ผู้สูงอายุที่ได้รับการคัดกรองสุขภาพจิตใจ
81	DataSet_31_04	ผู้สูงอายุที่ได้รับการคัดกรอง	0141	ผู้สูงอายุที่ได้รับการคัดกรองสุขภาพร่างกาย

ตาราง ค 1 ความสัมพันธ์ระหว่างชื่อชุดข้อมูลกับรายการสถิติทางการที่จังหวัดเป็นเจ้าของ (ต่อ)

ลำดับ	รหัสชุดข้อมูล ตามที่กำหนดใน Tmplate1	ชื่อชุดข้อมูล	OS ID	ชื่อรายการสถิติทางการ
82	DataSet_31_23	ผู้สูงอายุพิการที่จดทะเบียน	0142	ผู้สูงอายุพิการที่จดทะเบียน
83	DataSet_31_03	ผู้สูงอายุที่ได้รับเบี้ยยังชีพ	0152	ผู้สูงอายุที่ได้รับเบี้ยยังชีพ
84	DataSet_41_02	ปริมาณน้ำที่เก็บเฉลี่ยทั้งปี ตาม ประเภทแหล่งน้ำ	0074	ปริมาณน้ำที่เก็บเฉลี่ยทั้งปี ตาม ประเภทแหล่งน้ำ
85	DataSet_41_03	จำนวนครั้งที่เกิดภัยธรรมชาติ	0075	จำนวนครั้งที่เกิดภัยธรรมชาติ
86	DataSet_41_04	ผู้ประสบภัยธรรมชาติ	0076	ผู้ประสบภัยธรรมชาติ
87	DataSet_41_05	พื้นที่ประสบภัยธรรมชาติ	0077	พื้นที่ประสบภัยธรรมชาติ
88	DataSet_41_06	มูลค่าความเสียหายจากภัย ธรรมชาติ	0078	มูลค่าความเสียหายจากภัย ธรรมชาติ
89	DataSet_41_07	ความชื้นสัมพัทธ์	0079	ความชื้นสัมพัทธ์
90	DataSet_41_08	ปริมาณน้ำฝนโดยเฉลี่ยทั้งปี	0080	ปริมาณน้ำฝนโดยเฉลี่ยทั้งปี
91	DataSet_41_09	กำลังการผลิตน้ำประปา	0081	กำลังการผลิตน้ำประปา
92	DataSet_41_10	จำนวนผู้ใช้น้ำประปา	0082	จำนวนผู้ใช้น้ำประปา
93	DataSet_41_11	ปริมาณน้ำประปาที่จำหน่ายแก่ ผู้ใช้	0083	ปริมาณน้ำประปาที่จำหน่ายแก่ผู้ใช้
94	DataSet_41_12	ปริมาณน้ำประปาที่ผลิตจ่าย	0084	ปริมาณน้ำประปาที่ผลิตจ่าย
95	DataSet_51_01	จำนวนโครงการเพิ่ม ประสิทธิภาพทางหลวงชนบท	0087	จำนวนโครงการเพิ่มประสิทธิภาพ ทางหลวงชนบท
96	DataSet_51_02	จำนวนงบประมาณที่ได้รับ ปรับปรุงผิวการจราจรในแต่ละ ปีงบประมาณ	0088	จำนวนงบประมาณที่ได้รับปรับปรุง ผิวการจราจรในแต่ละปีงบประมาณ
97	DataSet_51_03	จำนวนจุดพัก ระหว่างการ เดินทางที่ทันสมัย ในเส้นทาง หลักของจังหวัด	0089	จำนวนจุดพัก ระหว่างการเดินทางที่ ทันสมัย ในเส้นทางหลักของจังหวัด
98	DataSet_51_04	จำนวนปรับปรุงป้ายบอกทางที่มี ความเป็นสากล	0090	จำนวนปรับปรุงป้ายบอกทางที่มี ความเป็นสากล
99	DataSet_51_05	จำนวนคดีที่เกี่ยวข้องกับยาเสพติด	0091	จำนวนคดีที่เกี่ยวข้องกับยาเสพติด
100	DataSet_51_06	คดีอาญาที่ได้รับแจ้ง	0092	คดีอาญาที่ได้รับแจ้ง

ตาราง ค 1 ความสัมพันธ์ระหว่างชื่อชุดข้อมูลกับรายการสถิติทางการที่จังหวัดเป็นเจ้าของ (ต่อ)

ลำดับ	รหัสชุดข้อมูล ตามที่กำหนดใน Tmplate1	ชื่อชุดข้อมูล	OS ID	ชื่อรายการสถิติทางการ
101	DataSet_51_07	คดีอาญาที่มีการจับกุม	0093	คดีอาญาที่มีการจับกุม

## คำอธิบายข้อมูล (Metadata)



<https://me-qr.com/aGCpMnn8>

# คณะผู้จัดทำ

## คณะผู้จัดทำ

ลำดับ	ตำแหน่ง	องค์กรประกอบ
1	ผู้ว่าราชการจังหวัดพัทลุง	ประธานกรรมการ
2	รองผู้ว่าราชการจังหวัดพัทลุง (กลุ่มภารกิจด้านสังคม)	รองประธานกรรมการ
3	ผู้บังคับการตำรวจภูธรจังหวัดพัทลุง	กรรมการ
4	ปลัดจังหวัดพัทลุง	กรรมการ
5	หัวหน้าสำนักงานจังหวัดพัทลุง	กรรมการ
6	นายแพทย์สาธารณสุขจังหวัดพัทลุง	กรรมการ
7	พัฒนาการจังหวัดพัทลุง	กรรมการ
8	โยธาธิการและผังเมืองจังหวัดพัทลุง	กรรมการ
9	ท้องถิ่นจังหวัดพัทลุง	กรรมการ
10	หัวหน้าสำนักงานป้องกันและบรรเทาสาธารณภัยจังหวัดพัทลุง	กรรมการ
11	คลังจังหวัดพัทลุง	กรรมการ
12	พาณิชย์จังหวัดพัทลุง	กรรมการ
13	อุตสาหกรรมจังหวัดพัทลุง	กรรมการ
14	เกษตรและสหกรณ์จังหวัดพัทลุง	กรรมการ
15	เกษตรจังหวัดพัทลุง	กรรมการ
16	สหกรณ์จังหวัดพัทลุง	กรรมการ
17	ปศุสัตว์จังหวัดพัทลุง	กรรมการ
18	ประมงจังหวัดพัทลุง	กรรมการ
19	ผู้อำนวยการสำนักงานทรัพยากรธรรมชาติและสิ่งแวดล้อมจังหวัดพัทลุง	กรรมการ
20	ขนส่งจังหวัดพัทลุง	กรรมการ
21	แรงงานจังหวัดพัทลุง	กรรมการ
22	ประกันสังคมจังหวัดพัทลุง	กรรมการ
23	พัฒนาสังคมและความมั่นคงของมนุษย์จังหวัดพัทลุง	กรรมการ
24	ท่องเที่ยวและกีฬาจังหวัดพัทลุง	กรรมการ
25	วัฒนธรรมจังหวัดพัทลุง	กรรมการ
26	ศึกษาธิการจังหวัดพัทลุง	กรรมการ
27	ผู้อำนวยการสำนักงานเขตพื้นที่การศึกษาประถมศึกษาพัทลุง เขต ๑	กรรมการ
28	ผู้อำนวยการสำนักงานเขตพื้นที่การศึกษาประถมศึกษาพัทลุง เขต ๒	กรรมการ
29	ผู้อำนวยการสำนักงานเขตพื้นที่ศึกษามัธยมศึกษาพัทลุง	กรรมการ
30	ผู้อำนวยการโครงการชลประทานพัทลุง	กรรมการ
31	ผู้อำนวยการศูนย์เมล็ดพันธุ์ข้าวพัทลุง	กรรมการ
32	ผู้อำนวยการศูนย์วิจัยข้าวพัทลุง	กรรมการ
33	ผู้อำนวยการสำนักงานพระพุทธศาสนาจังหวัดพัทลุง	กรรมการ
34	ผู้จัดการสำนักงานบริการลูกค้าพัทลุง บริษัทโทรคมนาคมแห่งชาติ) มหาชน(	กรรมการ
35	หัวหน้าสถานีเพาะเลี้ยงสัตว์ป่าพัทลุง	กรรมการ
36	นายกองค์การบริหารส่วนจังหวัดพัทลุง	กรรมการ
37	นายกเทศมนตรีเมืองพัทลุง	กรรมการ

ลำดับ	ตำแหน่ง	องค์ประกอบ
38	ประธานหอการค้าจังหวัดพัทลุง	กรรมการ
39	ผู้อำนวยการแขวงทางหลวงชนบทพัทลุง	กรรมการ
40	ผู้อำนวยการสำนักงานธนาคารเพื่อการเกษตรและสหกรณ์การเกษตร จังหวัดพัทลุง	กรรมการ
41	ประธานสภาอุตสาหกรรมจังหวัดพัทลุง	กรรมการ
42	ประธานสภาอุตสาหกรรมท่องเที่ยวจังหวัดพัทลุง	กรรมการ
43	ผู้อำนวยการกลุ่มงานศูนย์ดำรงธรรมจังหวัดพัทลุง	กรรมการ
44	ผู้อำนวยการกลุ่มงานยุทธศาสตร์และข้อมูลการพัฒนาจังหวัดจังหวัดพัทลุง	กรรมการ
45	สถิติจังหวัดพัทลุง	กรรมการและ เลขานุการ
46	ผู้อำนวยการกลุ่มงานวิชาการสถิติและวางแผน สำนักงานสถิติจังหวัดพัทลุง	ผู้ช่วยเลขานุการ
47	นักวิชาการสถิติ สำนักงานสถิติจังหวัดพัทลุง	ผู้ช่วยเลขานุการ
48	เจ้าหน้าที่สำนักงานสถิติ สำนักงานสถิติจังหวัดพัทลุง	ผู้ช่วยเลขานุการ

## คณะกรรมการสถิติระดับจังหวัดพัทลุง

สำนักงานสถิติจังหวัดพัทลุง  
Phatthalung Provincial Statistical Office

สำนักงานสถิติแห่งชาติ  
National Statistical Office

