

ระยอง

แผนพัฒนาสถิติระดับจังหวัด (พ.ศ. 2566 - 2570)

(ฉบับทบทวน ประจำปีงบประมาณ พ.ศ. 2568)

คณะกรรมการสถิติระดับจังหวัดระยอง

คำนำ

แผนพัฒนาสถิติระดับจังหวัดระยอง พ.ศ. 2566 – 2570 (ฉบับทบทวน ประจำปีงบประมาณ พ.ศ. 2568) มีวัตถุประสงค์ในการขับเคลื่อนการพัฒนาาระบบสถิติประเทศไทยในระดับพื้นที่ โดยเน้นให้ความสำคัญกับการมีส่วนร่วมของหน่วยงานต่าง ๆ ในพื้นที่ ทั้งนี้ การตัดสินใจในแต่ละระดับของพื้นที่ (หมู่บ้าน ตำบล อำเภอ จังหวัด) จำเป็นต้องใช้สถิติที่สะท้อนการดำเนินการของพื้นที่ตามนโยบายของรัฐบาล (Agenda based) และการแก้ไขปัญหาเชิงพื้นที่ (Area based) ซึ่งมีลักษณะเป็นข้อมูลเชิงลึก เป็นระบบ และมีความต้องการเฉพาะ เพื่อใช้ประกอบการตัดสินใจให้ตอบโจทย์การดำเนินนโยบายของรัฐ

การจัดทำแผนพัฒนาสถิติระดับจังหวัดระยอง พ.ศ. 2566 – 2570 (ฉบับทบทวน ประจำปีงบประมาณ พ.ศ. 2568) ฉบับนี้ ได้มีการทบทวนยุทธศาสตร์และแผนที่เกี่ยวข้องกับการพัฒนาในระดับจังหวัด ได้แก่ ยุทธศาสตร์ชาติ 20 ปี แผนแม่บทภายใต้ยุทธศาสตร์ชาติ แผนการปฏิรูปประเทศ เป้าหมายการพัฒนาที่ยั่งยืน (Sustainable Development Goals: SDGs) แผนพัฒนาเศรษฐกิจและสังคมแห่งชาติ ฉบับที่ 13 (พ.ศ. 2566 – 2570) แผนพัฒนาภาค แผนพัฒนากลุ่มจังหวัด แผนพัฒนาจังหวัด (พ.ศ. 2566 – 2570) ที่เป็นปัจจุบัน และแผนพัฒนาอื่น ๆ ที่เกี่ยวข้องกับการพัฒนาจังหวัด รวมทั้งมีการทบทวนแนวทางการพัฒนาสถิติทางการ และแผนกำหนดความรับผิดชอบ เพื่อให้มั่นใจได้ว่า จังหวัดระยองจะมีสถิติที่สำคัญ จำเป็นและพอเพียงต่อการกำหนดนโยบาย วางแผน และติดตามผลในการพัฒนาจังหวัด

การขับเคลื่อนแผนพัฒนาสถิติระดับจังหวัด พ.ศ. 2566 – 2570 (ฉบับทบทวนประจำปีงบประมาณ พ.ศ. 2568) สู่การปฏิบัติ เป็นการบริหารจัดการระบบสถิติในระดับพื้นที่ โดยมีสำนักงานสถิติ จังหวัด ทั้ง 76 จังหวัด ในฐานะเป็นเลขานุการ คณะกรรมการสถิติระดับจังหวัด ซึ่งเป็นกลไกในการขับเคลื่อนให้จังหวัดมีสถิติที่มีคุณภาพ ตรงตามความต้องการของพื้นที่อย่างแท้จริง รวมทั้งเป็นการดำเนินการตามพระราชบัญญัติสถิติ พ.ศ. 2550 มาตรา 6 (1) กำหนดให้สำนักงานสถิติแห่งชาติมีหน้าที่ในการจัดทำแผน แม่บทเกี่ยวกับการดำเนินงานทางสถิติของรัฐ เสนอคณะรัฐมนตรีให้ความเห็นชอบ เพื่อให้การดำเนินงานด้าน สถิติของประเทศมีความเป็นเอกภาพ ข้อมูลสถิติมีมาตรฐาน ลดความซ้ำซ้อนของการจัดทำสถิติ นำไปสู่การ แลกเปลี่ยนข้อมูลระหว่างหน่วยงานภาครัฐและใช้ข้อมูลสถิติและสารสนเทศร่วมกัน และมาตรา 6 (7) กำหนดให้สำนักงานสถิติแห่งชาติบูรณาการข้อมูลจากหน่วยงานภาครัฐอื่น ๆ เพื่อจัดทำฐานข้อมูลสถิติและ สารสนเทศของประเทศ เพื่อให้บรรลุวิสัยทัศน์ของร่างแผนแม่บทระบบสถิติประเทศไทย ฉบับที่ 3 (พ.ศ. 2566 – 2570) ที่กำหนดไว้ว่า “ประเทศไทยมีระบบสถิติที่เชื่อถือได้ เพื่อพัฒนาสถิติทางการที่สร้างคุณค่าในการใช้ประโยชน์สู่ความยั่งยืน”

สารบัญ

บทที่ 1	บทนำ	1
	1.1 หลักการและเหตุผล	1
	1.2 วัตถุประสงค์การจัดทำแผนพัฒนาสถิติระดับจังหวัด	3
	1.3 แนวทางการจัดทำแผนพัฒนาสถิติระดับจังหวัด	4
	1.4 คำอธิบายศัพท์	5
บทที่ 2	ยุทธศาสตร์และแผนที่เกี่ยวข้องกับการพัฒนาในระดับจังหวัด	9
	2.1 การศึกษายุทธศาสตร์ที่เกี่ยวข้องกับการพัฒนาในระดับจังหวัด	9
	2.2 การวิเคราะห์ประเด็นการพัฒนาจังหวัดภายใต้แผนพัฒนาจังหวัดที่เป็นปัจจุบัน ที่สอดคล้องกับยุทธศาสตร์และแผนที่เกี่ยวข้องกับการพัฒนาในระดับจังหวัด	19
	2.3 การวิเคราะห์สถานการณ์ แนวโน้ม การพัฒนาในระดับจังหวัด	32
บทที่ 3	บัญชีสถิติทางการที่เกี่ยวข้องกับการพัฒนาในระดับจังหวัด	54
	3.1 บัญชีสถิติทางการตามประเด็นการพัฒนาจังหวัด	54
	3.2 บัญชีสถิติทางการตามตัวชี้วัดการพัฒนาระดับจังหวัด	87
	3.3 บัญชีสถิติทางการตามประเด็นสำคัญ (Pain point) ของจังหวัด	87
บทที่ 4	สถานการณ์สถิติทางการ และแนวทางการพัฒนาสถิติทางการ/ แผนกำหนดความรับผิดชอบ	90
	4.1 สถานการณ์สถิติทางการ	90
	4.2 แนวทางการพัฒนาสถิติทางการ	94
บทที่ 5	ปัญหา อุปสรรค และข้อเสนอแนะการพัฒนาสถิติทางการ	98
	5.1 ปัญหา อุปสรรค	98
	5.2 ข้อเสนอแนะการพัฒนาสถิติทางการ	99
ภาคผนวก ก	แผนภาพการวิเคราะห์ประเด็นการพัฒนาจังหวัดภายใต้แผนพัฒนาจังหวัด ที่เป็นปัจจุบันที่สอดคล้องกับยุทธศาสตร์และแผนที่เกี่ยวข้องกับการพัฒนา ในระดับจังหวัด	102
ภาคผนวก ข	ตัวชี้วัดการพัฒนาจังหวัด	105
ภาคผนวก ค	คำอธิบายตารางบัญชีสถิติทางการที่เกี่ยวข้องกับการพัฒนาในระดับจังหวัด และคำอธิบายข้อมูล (Metadata)	108
	ภาคผนวก ค1 คำอธิบายตารางบัญชีสถิติทางการที่เกี่ยวข้องกับการพัฒนาในระดับจังหวัด	109
	ภาคผนวก ค2 คำอธิบายข้อมูล (Metadata)	112

สารบัญภาพ

ภาพ 1	แนวคิดการพัฒนาสถิติทางการ	3
ภาพ 2	กรอบแนวคิดการวิเคราะห์นโยบายและยุทธศาสตร์ที่เกี่ยวข้องกับการพัฒนาในระดับจังหวัด	9
ภาพ 3	ยุทธศาสตร์ชาติ 6 ด้านและการแปลงยุทธศาสตร์สู่การปฏิบัติ	10
ภาพ 4	เป้าหมายการพัฒนาที่ยั่งยืน	14
ภาพ 5	การจัดกลุ่ม SDGs ตามปัจจัยที่เชื่อมโยงกันใน 5 มิติ (5Ps)	15
ภาพ 6	การเชื่อมโยงยุทธศาสตร์ระดับประเทศสู่แผนพัฒนาจังหวัดระยอง (พ.ศ. 2566 - 2570) (ฉบับทบทวน ประจำปีงบประมาณ พ.ศ. 2568)	31
ภาพ 7	การเปรียบเทียบค่าดัชนีระหว่างจังหวัด ในปี 2564	35
ภาพ 8	การเปรียบเทียบค่าดัชนีระหว่างปี 2563 และ 2564	36
ภาพ 9	การวิเคราะห์ลำดับความสำคัญของมิติการพัฒนาจังหวัด	37
ภาพ 10	ดัชนีการพัฒนากาพรวมของจังหวัดระยองเทียบกับค่ากลางประเทศ ปี 2560 – 2564	37
ภาพ 11	ดัชนีการพัฒนาด้านสันติภาพและยุติธรรมของจังหวัดระยองเทียบกับค่ากลางประเทศ ปี 2560 – 2564	38
ภาพ 12	ดัชนีด้านการพัฒนาคนของจังหวัดระยองเทียบกับค่ากลางประเทศ ปี 2560 – 2564	41
ภาพ 13	ดัชนีการพัฒนาด้านความเป็นหุ้นส่วนพัฒนาของจังหวัดระยองเทียบกับค่ากลางประเทศ ปี 2560 – 2564	44
ภาพ 14	ดัชนีการพัฒนาด้านเศรษฐกิจและความมั่งคั่งของจังหวัดระยองเทียบกับค่ากลางประเทศ ปี 2560 – 2564	46
ภาพ 15	ดัชนีด้านพัฒนาด้านสิ่งแวดล้อมของจังหวัดระยองเทียบกับค่ากลางประเทศ ปี 2560 – 2564	49
ภาพ 16	ห่วงโซ่คุณค่า (Value Chain) “การเกษตร”	57
ภาพ 17	ห่วงโซ่คุณค่า (Value Chain) “การผลิตและการแปรรูปสินค้าเกษตรที่มีคุณภาพของจังหวัดระยอง”	58
ภาพ 18	ห่วงโซ่คุณค่า (Value Chain) “การท่องเที่ยว”	61
ภาพ 19	ห่วงโซ่คุณค่า (Value Chain) “การท่องเที่ยวจังหวัดระยอง”	62
ภาพ 20	ห่วงโซ่คุณค่า (Value Chain) “เขตเศรษฐกิจพิเศษ”	69
ภาพ 21	ห่วงโซ่คุณค่า (Value Chain) “การพัฒนาเขตเศรษฐกิจพิเศษภาคตะวันออกของจังหวัดระยอง”	70
ภาพ 22	ห่วงโซ่คุณค่า (Value Chain) “การเติบโตอย่างยั่งยืน”	73
ภาพ 23	ห่วงโซ่คุณค่า (Value Chain) “พื้นที่สีเขียวของจังหวัดระยอง”	74

สารบัญภาพ (ต่อ)

ภาพ 24	ห่วงโซ่คุณค่า (Value Chain) “ศักยภาพคนตลอดช่วงชีวิต”	80
ภาพ 25	ห่วงโซ่คุณค่า (Value Chain) “การพัฒนาคุณภาพชีวิตของจังหวัดระยอง”	81
ภาพ 26	ห่วงโซ่คุณค่า (Value Chain) “โครงสร้างพื้นฐานระบบโลจิสติกส์ และดิจิทัล”	85
ภาพ 27	ห่วงโซ่คุณค่า (Value Chain) “การพัฒนาขีดความสามารถภาคพาณิชย์กรรม และการบริการสู่การแข่งขันระดับสากลของจังหวัดระยอง”	86
ภาพ 28	QR Code บัญชีสถิติทางการที่เกี่ยวข้องกับการพัฒนาในระดับจังหวัดระยอง	89
ภาพ 29	จำนวนรายการสถิติทางการจำแนกตามบัญชีสถิติทางการและสถานะความพร้อมเผยแพร่ของข้อมูล	92
ภาพ 30	QR Code รายการสถิติทางการที่กรมเป็นเจ้าของข้อมูล	94
ภาพ 31	QR Code รายการสถิติทางการที่หน่วยงานในจังหวัดเป็นเจ้าของข้อมูล	95
ภาพ 32	จำนวนรายการสถิติทางการจำแนกตามความเป็นเจ้าของและความพร้อมเผยแพร่ของข้อมูล	95
ภาพ 33	QR Code แนวทางการพัฒนาสถิติทางการที่ความพร้อมเผยแพร่เป็น Tier 1	96
ภาพ 34	QR Code แนวทางการพัฒนาสถิติทางการที่ความพร้อมเผยแพร่เป็น Tier 2 (มีหน่วยงานรับผิดชอบ)	97
ภาพ ก1	การวิเคราะห์ประเด็นการพัฒนาจังหวัด ภายใต้แผนพัฒนาจังหวัดที่เป็นปัจจุบันที่สอดคล้องกับยุทธศาสตร์และแผนที่เกี่ยวข้องกับการพัฒนาในระดับจังหวัด	103
ภาพ ข1	ดัชนีการพัฒนาระดับจังหวัดระยอง	106
ภาพ ข2	ค่าตัวชี้วัดการพัฒนาจังหวัดระยอง	107
ภาพ ค2	คำอธิบายข้อมูล (Metadata)	112

สารบัญตาราง

ตาราง 1	ความสอดคล้องระหว่างประเด็นหมุดหมายตามแผนพัฒนาเศรษฐกิจและสังคมแห่งชาติ ฉบับที่ 13 และประเด็นการพัฒนาจังหวัดของแผนพัฒนาจังหวัด	20
ตาราง 2	ตัวชี้วัดตามแผนพัฒนาเศรษฐกิจและสังคมแห่งชาติ ฉบับที่ 13 และความสอดคล้องระหว่างตัวชี้วัดตามแผนพัฒนาจังหวัด	24
ตาราง 3	กรอบแผนพัฒนาภาคตะวันออก (พ.ศ. 2566 – 2570) แผนพัฒนากลุ่มจังหวัดภาคตะวันออก 1 (พ.ศ. 2566 – 2570) ที่สอดคล้องกับแผนพัฒนาจังหวัดระยอง พ.ศ. 2566 – 2570 (ฉบับทบทวน ประจำปีงบประมาณ พ.ศ. 2568)	26
ตาราง 4	การเปรียบเทียบค่าดัชนีระหว่างจังหวัดในปี 2564	35
ตาราง 5	การเปรียบเทียบค่าดัชนีระหว่างปี 2563 – 2564	36
ตาราง 6	ตัวชี้วัดที่ต้องพัฒนาและตัวชี้วัดที่มีการพัฒนาที่ดีของดัชนีด้านสันติภาพและยุติธรรม	39
ตาราง 7	ตัวชี้วัดที่ต้องพัฒนาและตัวชี้วัดที่มีการพัฒนาที่ดีของดัชนีด้านการพัฒนาคน	41
ตาราง 8	ตัวชี้วัดที่ต้องพัฒนาและตัวชี้วัดที่มีการพัฒนาที่ดีของดัชนีด้านความเป็นหุ้นส่วนพัฒนา	45
ตาราง 9	ตัวชี้วัดที่ต้องพัฒนาและตัวชี้วัดที่มีการพัฒนาที่ดีของดัชนีด้านเศรษฐกิจและความมั่งคั่ง	46
ตาราง 10	ตัวชี้วัดที่ต้องพัฒนาและตัวชี้วัดที่มีการพัฒนาที่ดีของดัชนีด้านพัฒนาด้านสิ่งแวดล้อม	49
ตาราง 11	ลำดับความสำคัญของมิติการพัฒนาจังหวัดระยอง	51
ตาราง 12	ตารางสรุปจำนวนรายการสถิติทางการ จำแนกตามบัญชีสถิติทางการ ความพร้อมเผยแพร่ของข้อมูล และความเป็นเจ้าของข้อมูล)	93
ตาราง ค1	คำอธิบายตารางบัญชีสถิติทางการที่เกี่ยวข้องกับการพัฒนาในระดับจังหวัดระยอง	109

บทนำ

1.1 หลักการและเหตุผล

“สถิติ” เป็นวัตถุดิบสำคัญในการกำหนดนโยบาย การวางแผน การตัดสินใจในเรื่องต่าง ๆ ได้อย่างมีเหตุผล ชัดเจน มีหลักฐานเชิงประจักษ์ (Evidence-Based) รวมทั้งการขับเคลื่อนการดำเนินงาน การติดตาม และการประเมินผลตามแผนที่กำหนดไว้ในทุกระดับ ดังนั้น ในการขับเคลื่อนการพัฒนาประเทศ รัฐบาลจึงจำเป็นต้องมีข้อมูลต่าง ๆ เพื่อใช้ในการกำหนดยุทธศาสตร์ วางแผน และติดตามความก้าวหน้าการดำเนินงานตามนโยบายต่าง ๆ

การพัฒนาเทคโนโลยีดิจิทัลส่งผลให้มีข้อมูลและสถิติจำนวนมากเกิดขึ้นจากระบบทะเบียนและการใช้ชีวิตประจำวัน ซึ่งเป็นโอกาสสำคัญในการนำมาใช้พัฒนาประเทศ โดยประเทศไทยใช้ระบบสถิติแบบกระจายงาน (Decentralized statistical system) เพื่อให้ผู้กำหนดนโยบายมองเห็นภาพรวมผ่านเป้าหมายและตัวชี้วัดได้อย่างแท้จริง

ดังนั้น การพัฒนาระบบสถิติของประเทศจึงเป็นสิ่งจำเป็น เพื่อให้มีสถิติที่สนับสนุนการวางแผนพัฒนาประเทศ โดยประเทศไทยได้ใช้กรอบแนวคิด “Demand-Driven” ซึ่งเน้นการผลิตสถิติทางสถิติที่มีคุณภาพ ตรงตามความต้องการใช้งานอย่างแท้จริง สำหรับใช้ติดตามผลการพัฒนาประเทศในด้านเศรษฐกิจ สังคม และทรัพยากรธรรมชาติและสิ่งแวดล้อม นอกจากนี้ ประเทศไทยยังให้ความสำคัญกับการบริหารจัดการระบบสถิติให้มีความน่าเชื่อถือและมีคุณลักษณะ “เหมาะสมต่อการใช้งาน (Fitness for use)” โดยครอบคลุมมิติต่าง ๆ ได้แก่ ความตรงตามความต้องการของผู้ใช้ ความถูกต้องแม่นยำ ความทันเวลา การเข้าถึงได้ง่าย และการเปรียบเทียบกันได้ รวมถึงสามารถสนับสนุนการพัฒนาประเทศอย่างยั่งยืน สอดคล้องกับยุทธศาสตร์ชาติและแผนพัฒนาเศรษฐกิจและสังคมแห่งชาติ ฉบับที่ 13 ที่มุ่งหมายในการเร่งเพิ่มศักยภาพของประเทศเพื่อรับมือกับความเสี่ยงที่อาจส่งผลกระทบต่อฐานรากและเสริมสร้างความสามารถในการสร้างสรรค์ประโยชน์จากโอกาสที่เกิดขึ้นได้อย่างเหมาะสมและทันท่วงที ตามวัตถุประสงค์ที่กำหนดไว้คือ พลิกโฉมประเทศสู่ “สังคมก้าวหน้า เศรษฐกิจสร้างมูลค่าอย่างยั่งยืน”¹

สำนักงานสถิติแห่งชาติได้จัดทำแผนแม่บทระบบสถิติประเทศไทยขึ้นตามพระราชบัญญัติสถิติ พ.ศ. 2550 เพื่อเป็นกรอบการพัฒนาของประเทศไทยร่วมกับหน่วยงานต่าง ๆ ให้สามารถผลิตสถิติที่มีความถูกต้องตาม หลักวิชาการสอดคล้องกับมาตรฐานสากล และส่งเสริมการใช้ข้อมูลร่วมกัน ผ่านแผนแม่บทระบบสถิติประเทศไทย 3 ฉบับ ได้แก่ ฉบับที่ 1 (พ.ศ. 2554 – 2558) ฉบับที่ 2 (พ.ศ. 2559 – 2565) และ ฉบับที่ 3 (พ.ศ. 2566 – 2570) ทั้งนี้ ได้มีการแปลงแผนแม่บทสู่การปฏิบัติให้เป็นไปอย่างมีประสิทธิภาพ

¹ สำนักงานสภาพัฒนาการเศรษฐกิจและสังคมแห่งชาติ, (2565), แผนพัฒนาเศรษฐกิจและสังคมแห่งชาติ ฉบับที่ 13

และเกิดผลสัมฤทธิ์อย่างเป็นรูปธรรม สอดรับกับรัฐธรรมนูญ แห่งราชอาณาจักรไทย พ.ศ. 2560 มาตรา 258 ข (2) “ให้มีการบูรณาการฐานข้อมูลของหน่วยงานของรัฐทุก หน่วยงานเข้าด้วยกัน เพื่อให้เป็นระบบข้อมูลเพื่อการบริหารราชการแผ่นดินและการบริการประชาชน” ทั้งใน ระดับภารกิจ (กระทรวง กรม) และระดับพื้นที่ (จังหวัด)

การดำเนินงานภายใต้แผนแม่บทระบบสถิติประเทศไทย ฉบับที่ 3 (พ.ศ. 2566 – 2570) ต้องอาศัยการบูรณาการความร่วมมือจากทุกภาคส่วน ตั้งแต่ต้นทางในการกำหนดทิศทางและยุทธศาสตร์ที่สอดคล้องกับบริบทของประเทศ สำหรับในระดับพื้นที่ที่มีการขับเคลื่อนผ่านกลไกคณะกรรมการสถิติระดับจังหวัด โดยสำนักงานสถิติจังหวัดในฐานะฝ่ายเลขานุการได้ร่วมกับหน่วยงานในพื้นที่จัดทำแผนพัฒนาสถิติระดับจังหวัดครั้งแรกในปี พ.ศ. 2557 เพื่อเป็นแนวทางในการพัฒนาข้อมูลสถิติที่ตอบสนองยุทธศาสตร์จังหวัด กระบวนการดังกล่าวเชื่อมโยงแผนพัฒนาจังหวัดและแผนปฏิบัติราชการประจำปีเข้ากับการพัฒนาข้อมูลสถิติระดับจังหวัด ผลลัพธ์ที่ได้คือ สถิติทางการ (Official Statistics: OS) ระดับจังหวัด ซึ่งเป็นข้อมูลที่สำคัญในการสนับสนุนการตัดสินใจ ประกอบด้วยปัจจัยสู่ความสำเร็จ (Critical Success Factor: CSF) ตัวชี้วัด (Key Performance Indicator: KPI) ข้อมูลพื้นฐาน (Baseline data) และคำอธิบายข้อมูลสถิติทางการ (Official Statistics Metadata) ที่อธิบายการจัดเก็บข้อมูลของส่วนราชการ นอกจากนี้ ยังมีผลลัพธ์เป็นชุดข้อมูลผลิตภัณฑ์ที่มีศักยภาพ (Product champion) และประเด็นปัญหาสำคัญ (Critical issue)

การขับเคลื่อนแผนพัฒนาสถิติระดับจังหวัด (พ.ศ. 2566 – 2570) ได้ยึดหลักแนวคิด “Demand-Driven” ในการผลิตสถิติทางการที่มีคุณภาพบนพื้นฐานของความต้องการใช้สถิติอย่างแท้จริงและสอดคล้องกับนโยบายสำคัญของประเทศ ได้แก่

- ยุทธศาสตร์ชาติ 20 ปี (พ.ศ. 2561 – 2580)
- แผนแม่บทภายใต้ยุทธศาสตร์ชาติ (23 ประเด็น)
- แผนการปฏิรูปประเทศ
- แผนพัฒนาเศรษฐกิจและสังคมแห่งชาติ ฉบับที่ 13 (พ.ศ. 2566 – 2570)
- เป้าหมายการพัฒนาที่ยั่งยืนที่เชื่อมโยงกับกรอบการจัดทำแผนพัฒนาเศรษฐกิจและสังคม แห่งชาติ ฉบับที่ 13 (พ.ศ. 2566 – 2570)
- แผนยุทธศาสตร์และแผนพัฒนาระดับต่าง ๆ ในประเด็นที่เกี่ยวข้องกับยุทธศาสตร์การพัฒนา จังหวัด
- แผนพัฒนาจังหวัด พ.ศ. 2566 – 2570²

เพื่อให้ได้รายการข้อมูลสถิติที่สนับสนุนการจัดทำตัวชี้วัดสำหรับติดตามผลการพัฒนาประเทศในแต่ละระดับ โดยเฉพาะระดับพื้นที่ จำเป็นต้องตรวจสอบสถานะข้อมูลที่ภาครัฐมีอยู่ (Data supply) ว่ามีหน่วยงานเจ้าของข้อมูลหรือไม่ หากข้อมูลดังกล่าวอยู่ในความรับผิดชอบของหน่วยงานราชการส่วนกลาง สำนักงานสถิติแห่งชาติจะดำเนินการประสานงานต่อไป สำหรับข้อมูลที่มีหน่วยงานเจ้าของข้อมูลแล้ว หน่วยงานนั้นต้องจัดทำคำอธิบายข้อมูลหรือเมทาดาดา (Metadata) และลงทะเบียนเข้าสู่ระบบบัญชีข้อมูลภาครัฐ

² มติคณะกรรมการบูรณาการนโยบายภาค (ก.บ.ภ.) ครั้งที่ 2/2564 เมื่อวันที่ 14 กรกฎาคม 2564 ให้จังหวัดและกลุ่มจังหวัดดำเนินการจัดทำแผนพัฒนาจังหวัด และแผนพัฒนากลุ่มจังหวัด พ.ศ. 2566 – 2570 เพื่อให้แผนทันสถานการณ์ และใช้เป็นกรอบและทิศทางในการจัดทำแผนปฏิบัติราชการประจำปีของจังหวัดและกลุ่มจังหวัด ประจำปีงบประมาณ พ.ศ. 2566 – 2570

(Government Data Catalog: GD Catalog) เพื่อให้มีข้อมูลพร้อมสำหรับการบริการและมั่นใจได้ว่ามีสถิติที่สามารถใช้ในการประเมินและติดตามผลตัวชี้วัดการพัฒนาประเทศในแต่ละระดับได้อย่างมีประสิทธิภาพ

ดั่งภาพ 1

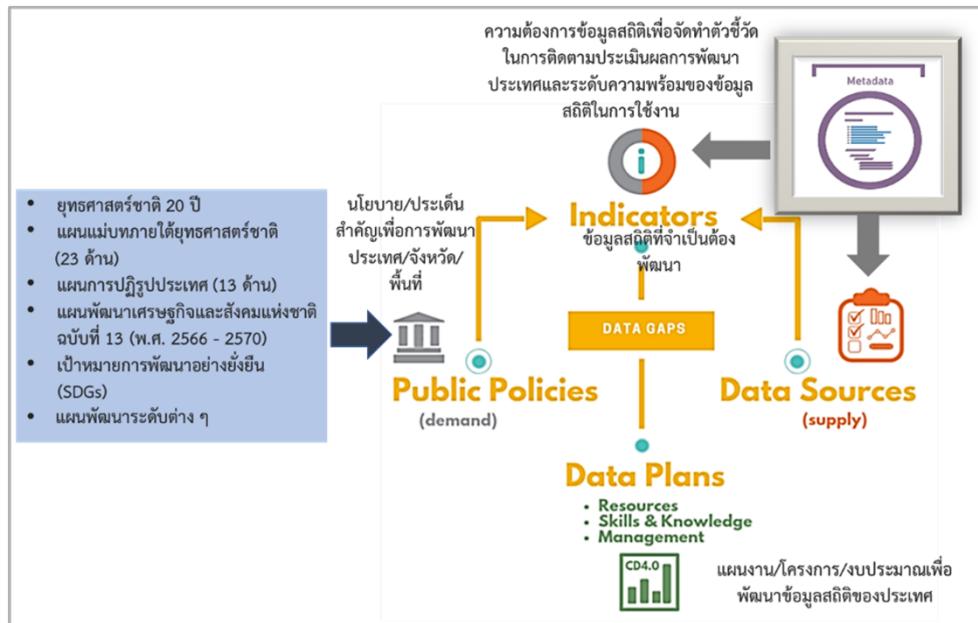

ภาพ 1 แนวคิดการพัฒนาสถิติทางการ

หากมีความจำเป็นต้องใช้ข้อมูลใด แต่ยังไม่มียังไม่มีข้อมูลหรือหน่วยงานรับผิดชอบในการจัดทำ คณะกรรมการสถิติระดับจังหวัดจะพิจารณาขอบหมายหน่วยงานดำเนินการจัดทำข้อมูลดังกล่าว กระบวนการนี้จะช่วยพัฒนาสถิติทางการในระดับพื้นที่ที่มีความครบถ้วน เพียงพอ และตอบโจทย์ความต้องการใช้งานจริงของผู้ใช้ นอกจากนี้ ยังช่วยให้มีข้อมูลสำหรับติดตามและประเมินผลการพัฒนาระดับพื้นที่ได้อย่างถูกต้องและมีธรรมาภิบาล ดังนั้น คณะกรรมการสถิติระดับจังหวัดจึงได้จัดทำแผนพัฒนาสถิติระดับ จังหวัดระยอง ฉบับนี้ขึ้น เพื่อเป็นเครื่องมือสำคัญในการกำหนดกรอบแนวทางการพัฒนาข้อมูลสถิติที่สำคัญและจำเป็นสำหรับการบริหารงานของจังหวัด

1.2 วัตถุประสงค์การจัดทำแผนพัฒนาสถิติระดับจังหวัด

- 1.2.1 เพื่อศึกษาและวิเคราะห์นโยบายและยุทธศาสตร์ตามยุทธศาสตร์ชาติ 20 ปี (พ.ศ. 2561 – 2580) แผนแม่บทภายใต้ยุทธศาสตร์ชาติ (23 ด้าน) แผนการปฏิรูปประเทศ (13 ด้าน) แผนพัฒนาเศรษฐกิจและสังคมแห่งชาติ ฉบับที่ 13 (พ.ศ. 2566 – 2570) เป้าหมายการพัฒนาที่ยั่งยืน (Sustainable Development Goals: SDGs) กรอบแผนพัฒนาภาค (พ.ศ. 2566 – 2570) และแผนพัฒนากลุ่มจังหวัด (พ.ศ. 2566 – 2570) ที่สอดคล้องกับแผนพัฒนาจังหวัด (พ.ศ. 2566 – 2570) หรือนโยบายของผู้บริหารในจังหวัด
- 1.2.2 เพื่อจัดทำรายการข้อมูลสถิติทางการที่เกี่ยวข้องกับการพัฒนาในระดับจังหวัดที่สอดคล้องกับแผนยุทธศาสตร์และแผนพัฒนาระดับต่าง ๆ พร้อมทั้งกำหนดหน่วยงานที่มีหน้าที่รับผิดชอบในการจัดทำข้อมูลที่ยังไม่มีหน่วยงานใดดำเนินการ และเชื่อมโยง/บูรณาการข้อมูลในระดับพื้นที่

- 1.2.3 เพื่อสร้างวัฒนธรรมการใช้ข้อมูลสถิติ สนับสนุนการตัดสินใจในระดับพื้นที่ ตลอดจนสร้างโอกาสการเข้าถึงข้อมูลในระดับพื้นที่ของประชาชน
- 1.2.4 เพื่อสร้างเครือข่าย และส่งเสริมการมีส่วนร่วมของหน่วยงานในระดับพื้นที่ในการผลิตข้อมูลทางสถิติ และการประยุกต์ใช้ข้อมูลเพื่อการตัดสินใจอย่างมีประสิทธิภาพ
- 1.2.5 เพื่อพัฒนาบุคลากรด้านสถิติของหน่วยงานที่เกี่ยวข้อง ให้มีความเป็นมืออาชีพด้านข้อมูลสถิติ และสารสนเทศที่สนับสนุนการพัฒนาในระดับพื้นที่

1.3 แนวทางการจัดทำแผนพัฒนาสถิติระดับจังหวัด

- 1.3.1 เพื่อศึกษาและวิเคราะห์ยุทธศาสตร์ชาติ 20 ปี (พ.ศ. 2561 – 2580) แผนแม่บทภายใต้ยุทธศาสตร์ชาติ (23 ด้าน) แผนการปฏิรูปประเทศ (13 ด้าน) และแผนพัฒนาเศรษฐกิจและสังคมแห่งชาติ ฉบับที่ 13 (พ.ศ. 2566 – 2570) เป้าหมายการพัฒนาที่ยั่งยืน กรอบแผนพัฒนาภาค (พ.ศ. 2566 – 2570) แผนพัฒนากลุ่มจังหวัด (พ.ศ. 2566 – 2570) แผนพัฒนาจังหวัด (พ.ศ. 2566 – 2570) หรือนโยบายของผู้บริหารในจังหวัด
- 1.3.2 วิเคราะห์ความสอดคล้องเชื่อมโยงระหว่างประเด็นการพัฒนาจังหวัด ตัวชี้วัดการพัฒนาฯ กับแผนยุทธศาสตร์และแผนพัฒนาระดับต่าง ๆ โดยมีการประชุมหารือร่วมกับสำนักงานจังหวัดและหน่วยงานที่เกี่ยวข้อง
- 1.3.3 วิเคราะห์ห่วงโซ่คุณค่าจากแผนแม่บทภายใต้ยุทธศาสตร์ชาติ (23 ด้าน) ซึ่งใช้เป็นกรอบในการจัดทำห่วงโซ่คุณค่าที่สอดคล้องกับแผนพัฒนาจังหวัด โดยมีการประชุมหารือร่วมกับสำนักงานจังหวัดและหน่วยงานที่เกี่ยวข้อง
- 1.3.4 ทบทวนรายการสถิติทางการ 21 สาขา³ รายการข้อมูลสถิติทางการในระดับพื้นที่ และสรุปรวบรวมรายการข้อมูลสถิติทางการของแต่ละห่วงโซ่คุณค่าที่เกี่ยวข้องกับการพัฒนาในระดับจังหวัด เพื่อจัดทำเป็นร่างผังสถิติทางการ
- 1.3.5 จัดทำบัญชีสถิติทางการที่แสดงชื่อประเด็นการพัฒนาจังหวัด ประเด็นสำคัญ ตัวชี้วัด รายการสถิติทางการ การจัดจำแนก ระดับการนำเสนอผล สถานะความพร้อมเผยแพร่ของข้อมูล (Tier) หน่วยงานเจ้าของข้อมูล ระดับหน่วยงานเจ้าของข้อมูล Metadata ของรายการสถิติทางการที่จังหวัดเป็นเจ้าของข้อมูล ชื่อชุดข้อมูล สถานะการลงทะเบียน GD Catalog URL ของรายการสถิติทางการที่ลงทะเบียนบน GD Catalog และ URL ของรายการสถิติทางการบนระบบบัญชีข้อมูลจังหวัด/ระบบบัญชีข้อมูลหน่วยงาน ทั้งนี้ สถิติทางการในบัญชีสถิติทางการบางรายการ

³ สถิติทางการ 21 สาขา ประกอบด้วย ด้านสังคม 9 สาขา ได้แก่ 1) ประชากรศาสตร์ ประชากรและเคหะ 2) แรงงาน 3) การศึกษา 4) ศาสนา ศิลปะ และวัฒนธรรม 5) สุขภาพ 6) สวัสดิการสังคม 7) หญิงและชาย 8) รายได้และรายจ่ายของครัวเรือน 9) ยุติธรรม ความมั่นคง การเมือง และการปกครอง ด้านเศรษฐกิจ 11 สาขา ได้แก่ 10) บัญชีประชาชาติ 11) เกษตรและประมง 12) อุตสาหกรรม 13) พลังงาน 14) การค้าและราคา 15) ขนส่งและโลจิสติกส์ 16) เทคโนโลยีสารสนเทศและการสื่อสาร 17) การท่องเที่ยวและการกีฬา 18) การเงิน การธนาคาร และประกันภัย 19) การคลัง 20) วิทยาศาสตร์ เทคโนโลยีและนวัตกรรม ด้านทรัพยากรธรรมชาติและสิ่งแวดล้อม 21) ทรัพยากรธรรมชาติและสิ่งแวดล้อม

อาจจะยังไม่มีการผลิต หรือขาดหน่วยงานที่รับผิดชอบในปัจจุบัน ซึ่งจะต้องได้รับการพิจารณา เป็นส่วนหนึ่งของยุทธศาสตร์การพัฒนาในลำดับต่อไป

- 1.3.6 สรุปรูปข้อเสนอแนะการพัฒนาการจัดเก็บข้อมูลและเสนอแผนการพัฒนาในอนาคต

1.4 คำอธิบายศัพท์

- 1.4.1 **ห่วงโซ่คุณค่าภายใต้แผนแม่บทภายใต้ยุทธศาสตร์ชาติ (23 ด้าน)⁴** เป็นองค์ประกอบ (ซึ่งอาจรวมถึงกิจกรรมและกระบวนการต่าง ๆ) ที่มีความสอดคล้องและสัมพันธ์กันเป็นระบบภายใต้แผนแม่บทย่อย ตั้งแต่จุดเริ่มต้นของกระบวนการดำเนินงาน (ต้นทาง) ไปจนกระทั่งสิ้นสุดกระบวนการดำเนินงาน (ปลายทาง) ที่ส่งผลต่อการบรรลุเป้าหมายแผนแม่บทย่อยนั้น ๆ ได้ตามที่กำหนด โดยทางสำนักงานสภาพัฒนาการเศรษฐกิจและสังคมแห่งชาติได้จัดทำ 140 Final Value Chains เพื่อใช้ประกอบการจัดทำโครงการสำคัญต่าง ๆ
- 1.4.2 **ห่วงโซ่คุณค่าทั่วไป (Generic Value Chain: GVC)⁵** เป็นห่วงโซ่คุณค่ารูปแบบกลางที่ได้จากการทบทวนประเด็นยุทธศาสตร์การพัฒนาภาพรวมของจังหวัด (กรอบการดำเนินงานปี 2557) สามารถแบ่งแนวทางการพัฒนาเป็น 3 ด้าน คือ เศรษฐกิจ สังคม และทรัพยากร ธรรมชาติ และสิ่งแวดล้อม ซึ่งประเด็นในแต่ละด้านจะมีประเด็นย่อยรวม 18 เรื่อง ในแต่ละเรื่องจะมีการจัดทำห่วงโซ่คุณค่าแสดงกิจกรรมหลัก (Primary Activities) และกิจกรรมสนับสนุน (Support Activities) โดยกิจกรรมทุกประเภทมีส่วนในการช่วยเพิ่มคุณค่าให้กับสินค้าหรือบริการ หรือลด แก้ไข ป้องกันปัญหาให้กับประเด็นปัญหาสำคัญที่เลือก โดยแต่ละกิจกรรมในแต่ละข้อต่อของห่วงโซ่คุณค่า (Value Chain: VC) จะแสดงให้เห็นถึงคุณค่า หรือประโยชน์ กับการพัฒนาพื้นที่
- 1.4.3 **ห่วงโซ่คุณค่าที่สอดคล้องกับแผนพัฒนาจังหวัด** เป็นห่วงโซ่คุณค่าของจังหวัดในแต่ละประเด็นการพัฒนาภายใต้แผนพัฒนาจังหวัด โดยใช้ห่วงโซ่คุณค่าภายใต้แผนแม่บทภายใต้ยุทธศาสตร์ชาติ (23 ด้าน) 140 Final Value Chains และห่วงโซ่คุณค่าทั่วไป (Generic Value Chain: GVC) เป็นกรอบในการจัดทำเพื่อให้ได้ห่วงโซ่คุณค่าตามประเด็นการพัฒนาจังหวัดที่ประกอบด้วยกิจกรรมหลัก (Primary Activities) และกิจกรรมสนับสนุน (Support Activities) ที่มีความสอดคล้องและสัมพันธ์กันเป็นระบบ ตั้งแต่จุดเริ่มต้นของกระบวนการดำเนินงาน (ต้นทาง) ไปจนกระทั่งสิ้นสุดกระบวนการดำเนินงาน (ปลายทาง) ที่ส่งผลต่อการบรรลุเป้าหมายประเด็นการพัฒนาจังหวัดได้ตามที่กำหนด
- 1.4.4 **แผนพัฒนาสถิติระดับจังหวัด⁶** เป็นเครื่องมือสำคัญในการกำหนดกรอบแนวทางการดำเนินงานเพื่อการพัฒนาการจัดเก็บข้อมูลสถิติที่สำคัญและจำเป็นต่อการบริหารงานยุทธศาสตร์จังหวัดในระยะสั้น 1 ปี และระยะกลาง 4 ปี เพื่อให้เชื่อมโยงกับการจัดทำ

⁴ การประชุมเชิงปฏิบัติการการจัดทำโครงการสำคัญ ประจำปีงบประมาณ 2565 เอกสารประกอบการบรรยาย: การวิเคราะห์และประมวลผลห่วงโซ่คุณค่า (Value Chain) ที่ส่งผลต่อการบรรลุเป้าหมายแผนแม่บทย่อย Workshop2 วันที่ 9 กรกฎาคม 63

⁵ ผลจากการจัดทำโครงการพัฒนาข้อมูลสถิติและสารสนเทศระดับพื้นที่ 76 จังหวัด และ 18 กลุ่มจังหวัด พ.ศ. 2557

⁶ ผลจากการจัดทำโครงการพัฒนาข้อมูลสถิติและสารสนเทศระดับพื้นที่ 76 จังหวัด และ 18 กลุ่มจังหวัด พ.ศ. 2557

แผนพัฒนาจังหวัดและสอดคล้องกับแผนยุทธศาสตร์และแผนพัฒนาระดับต่าง ๆ ซึ่งจะกำหนดกิจกรรมต่าง ๆ เพื่อพัฒนาคุณภาพสถิติทางการว่ามีรายการใดบ้าง จะพัฒนาอย่างไร หน่วยงานใดเป็นผู้รับผิดชอบ พร้อมทั้งระบุระยะเวลาที่ต้องดำเนินการด้วย

- 1.4.5 **สถิติทางการ (Official Statistics)**⁷ หมายถึง ข้อความหรือตัวเลขที่เป็นตัวแทนแสดงถึงคุณลักษณะของสิ่งต่าง ๆ ในประเทศ ที่ประมวลตามความเป็นจริงจากข้อมูลที่เกี่ยวข้องได้ ตามหลักวิชาการทางสถิติและเป็นสถิติที่มีความสำคัญต่อการใช้ในการกำหนดนโยบาย เพื่อการพัฒนาประเทศ
- 1.4.6 **บัญชีสถิติทางการ** เอกสารแสดงบรรดารายการสถิติทางการเพื่อจัดทำแผนกำหนดความรับผิดชอบในการดำเนินงานทางสถิติตามแผนแม่บท
- 1.4.7 **บัญชีสถิติทางการจังหวัดระยอง** หมายถึง บัญชีสถิติทางการที่สามารถตอบสนองสถานการณ์ประเด็นการพัฒนาจังหวัด และสภาพปัญหาในระดับพื้นที่ ซึ่งราชการส่วนภูมิภาคหรือคณะผู้บริหารจังหวัดมีความจำเป็นต้องใช้ในการวางแผนระดับนโยบายจังหวัด ทั้งแผนปฏิบัติงาน และการจัดสรรงบประมาณในแผนงานและโครงการ
- 1.4.8 **รายการสถิติทางการ** หมายถึง ข้อความหรือตัวเลข ที่เป็นตัวแทนแสดงถึงคุณลักษณะของสิ่งต่าง ๆ ในประเทศ ที่ประมวลตามความเป็นจริงจากข้อมูลที่เกี่ยวข้องได้ตามหลักวิชาการทางสถิติ และเป็นสถิติที่มีความสำคัญต่อการใช้ในการกำหนดนโยบายเพื่อการพัฒนาจังหวัด ที่รวบรวมไว้เป็นบัญชีสถิติทางการตามแผนพัฒนาสถิติระดับจังหวัด
- 1.4.9 **คำอธิบายข้อมูลหรือเมทาดาดา (Metadata)**⁸ หมายถึง ข้อมูลที่ใช้อธิบายข้อมูลหลักหรือกลุ่มข้อมูลอื่น ๆ ที่เกี่ยวข้องทั้งกระบวนการเชิงธุรกิจ (ในที่นี้หมายถึง กระบวนการทำงานตามภารกิจของหน่วยงาน) และเชิงเทคโนโลยีสารสนเทศ กฎและข้อจำกัดของข้อมูล และโครงสร้างของข้อมูล เมทาดาดาช่วยให้หน่วยงานสามารถเข้าใจข้อมูล ระบบ และขั้นตอนการทำงานได้ดียิ่งขึ้น โดยการบริหารจัดการเมทาดาดา (Metadata management) เริ่มตั้งแต่ การเก็บรวบรวม การจัดกลุ่ม การดูแล และการควบคุมเมทาดาดา ทั้งนี้ข้อมูลแต่ละชุดควรมีเมทาดาดา เพื่อให้ผู้ใช้งานทราบเกี่ยวกับ ชุดข้อมูล เช่น รายละเอียดชุดข้อมูล สิ่งที่เกี่ยวข้องกับชุดข้อมูล วัตถุประสงค์การนำไปใช้ ไฟล์ข้อมูล ประกอบด้วย

1) คำอธิบายชุดข้อมูลส่วนหลัก (Mandatory metadata) เป็นรายละเอียดคำอธิบายชุดข้อมูลส่วนหลักที่ทุกชุดข้อมูลจำเป็นต้องมี โดย 1 ชุดข้อมูล ประกอบด้วยคำอธิบายข้อมูลจำนวน 14 รายการ ได้แก่ ประเภทข้อมูล ชื่อชุดข้อมูล องค์กร ชื่อผู้ติดต่อ อีเมลผู้ติดต่อ คำสำคัญ รายละเอียด วัตถุประสงค์ ความถี่ของการปรับปรุงข้อมูล ขอบเขตเชิงภูมิศาสตร์หรือเชิงพื้นที่ แหล่งที่มา รูปแบบในการเก็บข้อมูล หมวดหมู่ข้อมูลตามธรรมาภิบาล ข้อมูลภาครัฐ และสัญญาอนุญาตให้ใช้ข้อมูล

⁷ แผนแม่บทระบบสถิติประเทศไทย พ.ศ. 2554 – 2558 หน้า 6

⁸ มาตรฐานของสำนักงานพัฒนารัฐบาลดิจิทัล (องค์การมหาชน) มสพร. 1-2564 ว่าด้วยแนวทางการจัดทำข้อมูลภาครัฐ หน้า 3

2) คำอธิบายชุดข้อมูลทางเลือก (Optional metadata) เป็นส่วนของรายละเอียด คำอธิบายชุดข้อมูลเพิ่มเติมที่ช่วยให้รายละเอียดของคำอธิบายชุดข้อมูลมีความสมบูรณ์มากยิ่งขึ้น

1.4.10 **ความพร้อมเผยแพร่ของข้อมูล**⁹ คือ การจัดสถานะความพร้อมข้อมูลออกเป็น Tier ที่ สอดคล้องกับเป้าหมายการพัฒนาที่ยั่งยืน โดยการนำรายการสถิติมาจัดกลุ่มเพื่อปรับให้เข้ากับบริบทของประเทศไทย โดยแบ่งเป็น 3 Tier

- Tier 1 คือ สถิติทางการที่มีค่านิยมและวิธีการผลิต มีข้อมูลพร้อมเผยแพร่และมีหน่วยงานรับผิดชอบ
- Tier 2 คือ สถิติทางการที่มีค่านิยมและวิธีการผลิต แต่ยังไม่พร้อมเผยแพร่
- Tier 3 คือ สถิติทางการที่ไม่มีค่านิยมและวิธีการผลิต ไม่มีข้อมูล และไม่มีหน่วยงานรับผิดชอบ

1.4.11 **หน่วยงาน**¹⁰ หมายถึง ส่วนราชการ รัฐวิสาหกิจ องค์กรมหาชน องค์กรปกครองส่วนท้องถิ่น และหน่วยงานอื่นของรัฐ

1.4.12 **เจ้าของข้อมูล (Data owners)**¹¹ หมายถึง หน่วยงานที่ทำหน้าที่ตรวจสอบดูแลข้อมูลโดยตรง สร้างความมั่นใจได้ว่าการบริหารจัดการข้อมูลสอดคล้องกับนโยบาย มาตรฐาน กฎระเบียบ หรือกฎหมาย เจ้าของข้อมูลทำการทบทวนและอนุมัติการดำเนินการต่าง ๆ ที่เกี่ยวข้องกับข้อมูล เช่น การเปลี่ยนแปลงเมทาดาตาและเกณฑ์การทำดาตาคลีนซิง (Data cleansing) นอกจากนี้ยังทำหน้าที่ในการให้สิทธิ์ในการเข้าถึงข้อมูล จัดชั้นความลับของข้อมูล เจ้าของข้อมูลมักจะอยู่ในตำแหน่งบริหาร เช่น ผู้อำนวยการฝ่ายหรือหัวหน้าส่วนงานบุคคล เป็นเจ้าของข้อมูลบุคคล ผู้อำนวยการฝ่ายหรือหัวหน้าส่วนงานการเงินเป็นเจ้าของข้อมูลการเงิน เป็นต้น

1.4.13 **หน่วยงานเจ้าของข้อมูล** หมายถึง ส่วนราชการ รัฐวิสาหกิจ องค์กรมหาชน องค์กรปกครองส่วนท้องถิ่น และหน่วยงานอื่นของรัฐ ที่ทำหน้าที่ตรวจสอบดูแลข้อมูลโดยตรง สร้างความมั่นใจได้ว่าการบริหารจัดการข้อมูลสอดคล้องกับนโยบาย มาตรฐาน กฎระเบียบ หรือกฎหมาย

1.4.14 **ระดับหน่วยงานเจ้าของข้อมูล** หมายถึง ระดับการบริหารราชการแผ่นดินตามพระราชบัญญัติระเบียบบริหารราชการแผ่นดิน พ.ศ. 2534 ซึ่งได้บัญญัติให้การบริหารราชการแผ่นดินแบ่งออกเป็น 3 ส่วน ได้แก่ บริหารราชการส่วนกลาง ส่วนภูมิภาค และส่วนท้องถิ่น ระดับการบริหารราชการแผ่นดิน ในที่นี้ จะหมายรวมเฉพาะการบริหารราชการส่วนกลางและส่วนภูมิภาค ได้แก่

1) การบริหารราชการส่วนกลาง ระดับ “กรม หรือส่วนราชการที่เรียกชื่ออย่างอื่น และมีฐานะเป็นกรม”

2) การบริหารราชการส่วนภูมิภาค ระดับ “จังหวัด”

⁹ การประชุมคณะอนุกรรมการสถิติด้านสังคม ครั้งที่ 2/2565 วันศุกร์ที่ 2 กันยายน 2565

¹⁰ พระราชบัญญัติสถิติ พ.ศ. 2550

¹¹ ธรรมนูญข้อมูลภาครัฐ หน้า 36

ยุทธศาสตร์และแผนที่เกี่ยวข้องกับการพัฒนาในระดับจังหวัด

การขับเคลื่อนการจัดทำแผนพัฒนาสถิติระดับจังหวัด (พ.ศ. 2566 – 2570) ได้ศึกษายุทธศาสตร์ชาติ 20 ปี (พ.ศ. 2561 – 2580) แผนแม่บทภายใต้ยุทธศาสตร์ชาติ แผนการปฏิรูปประเทศ แผนพัฒนาเศรษฐกิจและสังคมแห่งชาติ ฉบับที่ 13 (พ.ศ. 2566 – 2570) เป้าหมายการพัฒนาที่ยั่งยืน (Sustainable Development Goals: SDGs) และตัวชี้วัดสากลอื่น ๆ ที่สำคัญ เช่น การจัดอันดับขีดความสามารถในการแข่งขัน International Institute for Management Development (IMD) รวมถึงยุทธศาสตร์การพัฒนาของแผนแม่บท/แผนพัฒนาต่าง ๆ/แผนปฏิบัติการระดับกระทรวง กรมที่เกี่ยวข้อง กรอบแผนพัฒนาภาค (พ.ศ. 2566 – 2570) แผนพัฒนากลุ่มจังหวัด (พ.ศ. 2566 – 2570) แผนพัฒนาจังหวัด (พ.ศ. 2566 – 2570) ตลอดจนนโยบายของผู้บริหารในจังหวัด พร้อมทั้งวิเคราะห์ความสอดคล้องและเชื่อมโยงระหว่างประเด็นการพัฒนาจังหวัด ตัวชี้วัดการพัฒนา กับแผนยุทธศาสตร์และแผนพัฒนาระดับต่าง ๆ เพื่อใช้เป็นกรอบแนวคิดในการดำเนินการในครั้งนี้ ดังภาพ 2



ภาพ 2 กรอบแนวคิดการวิเคราะห์นโยบายและยุทธศาสตร์ที่เกี่ยวข้องกับการพัฒนาในระดับจังหวัด

2.1 การศึกษายุทธศาสตร์ที่เกี่ยวข้องกับการพัฒนาในระดับจังหวัด

การจัดทำแผนพัฒนาสถิติระดับจังหวัดระยอง (พ.ศ. 2566 – 2570) ได้มีการศึกษายุทธศาสตร์และแผนที่เกี่ยวข้องเพื่อให้เกิดความเชื่อมโยงระหว่างแผนและข้อมูลสถิติที่ใช้ในกำหนดนโยบาย การจัดทำตัวชี้วัดเพื่อติดตามประเมินผล ดังนี้

2.1.1 ยุทธศาสตร์ชาติ 20 ปี (พ.ศ. 2561 – 2580)¹²

ยุทธศาสตร์ชาติเป็นเครื่องมือสำคัญในการบริหารราชการแผ่นดินและใช้เป็นแนวทางในการสนับสนุนการตัดสินใจของผู้บริหาร รวมถึงการวางกรอบการพัฒนาประเทศให้ไปในแนวทางที่เหมาะสมสอดคล้องกับการเปลี่ยนแปลงของประเทศ ทั้งในด้านเศรษฐกิจ สังคม และทรัพยากรธรรมชาติและสิ่งแวดล้อม ได้อย่างมีประสิทธิภาพ เพื่อให้บรรลุวิสัยทัศน์ “ประเทศไทยมีความมั่นคง มั่งคั่ง ยั่งยืน เป็นประเทศที่พัฒนาแล้ว ด้วยการพัฒนาตามหลักปรัชญาของเศรษฐกิจพอเพียง” หรือตามคติพจน์ “มั่นคง มั่งคั่ง ยั่งยืน” ประกอบด้วย 6 ยุทธศาสตร์โดยมีการแปลงยุทธศาสตร์สู่การปฏิบัติ ดังภาพ 3 เพื่อยกระดับศักยภาพของประเทศในหลากหลายมิติ พัฒนาคมนในทุกมิติและในทุกช่วงวัยให้เป็นคนดี คนเก่ง และมีคุณภาพ สร้างโอกาสและความเสมอภาคทางสังคม สร้างการเติบโตบนคุณภาพชีวิตที่เป็นมิตรกับสิ่งแวดล้อม และมีภาครัฐของประชาชนเพื่อประชาชนและประโยชน์ส่วนรวม



ภาพ 3 ยุทธศาสตร์ชาติ 6 ด้านและการแปลงยุทธศาสตร์สู่การปฏิบัติ

2.1.2 แผนแม่บทภายใต้ยุทธศาสตร์ชาติ¹³

แผนแม่บทภายใต้ยุทธศาสตร์ชาติเป็นส่วนสำคัญในการถ่ายทอดเป้าหมายและประเด็นยุทธศาสตร์ของยุทธศาสตร์ชาติลงสู่แผนระดับต่าง ๆ ต่อไป ซึ่งได้คำนึงถึงประเด็นร่วมหรือประเด็นตัดข้ามยุทธศาสตร์และการประสานเชื่อมโยงเป้าหมายของแต่ละแผนแม่บทภายใต้ยุทธศาสตร์ชาติให้มีความสอดคล้องไปในทิศทางเดียวกัน โดยแผนแม่บทภายใต้ยุทธศาสตร์ชาติประกอบไปด้วย สถานการณ์และแนวโน้มที่เกี่ยวข้องของแผนแม่บท เป้าหมายและ

¹² ยุทธศาสตร์ชาติ 20 ปี (พ.ศ. 2561 - 2580), ราชกิจจานุเบกษา เล่มที่ 135 ตอนที่ 82 ก

¹³ สรุปสาระสำคัญของแผนแม่บทภายใต้ยุทธศาสตร์ชาติ (พ.ศ. 2561 - 2580), สำนักงานสภาพัฒนาการเศรษฐกิจและสังคมแห่งชาติ

ตัวชี้วัดในการดำเนินการ ซึ่งแบ่งช่วงเวลาออกเป็น 4 ช่วง ช่วงละ 5 ปี รวมทั้งกำหนดแนวทางการพัฒนา และแผนงาน/โครงการที่สำคัญของแผนแม่บทภายใต้ยุทธศาสตร์ชาติ เพื่อเป็นกรอบในการดำเนินการของหน่วยงานที่เกี่ยวข้องให้บรรลุเป้าหมายการพัฒนาประเทศที่กำหนดไว้ในยุทธศาสตร์ว่า “ประเทศไทยมั่นคง ประชาชนมีความสุข เศรษฐกิจพัฒนาอย่างต่อเนื่อง สังคมเป็นธรรม ฐานทรัพยากรธรรมชาติยั่งยืน” โดยยกระดับศักยภาพของประเทศในหลายมิติ พัฒนาคนในทุกมิติและในทุกช่วงวัยให้เป็นคนดี เก่ง และมีคุณภาพ สร้างโอกาสและความเสมอภาคทางสังคม สร้างการเติบโตบนคุณภาพชีวิตที่เป็นมิตรกับสิ่งแวดล้อม และมีภาครัฐของประชาชนเพื่อประชาชนและประโยชน์ส่วนรวม โดยแผนแม่บทภายใต้ยุทธศาสตร์ชาติ มีจำนวน 23 ฉบับ ได้แก่

- 1) ความมั่นคง
- 2) การต่างประเทศ
- 3) การเกษตร
- 4) อุตสาหกรรมและบริการแห่งอนาคต
- 5) การท่องเที่ยว
- 6) พื้นที่และเมืองน่าอยู่อัจฉริยะ
- 7) โครงสร้างพื้นฐาน ระบบโลจิสติกส์ และดิจิทัล
- 8) ผู้ประกอบการและวิสาหกิจขนาดกลางและขนาดย่อมยุคใหม่
- 9) เขตเศรษฐกิจพิเศษ
- 10) การปรับเปลี่ยนค่านิยม และวัฒนธรรม
- 11) ศักยภาพคนตลอดช่วงชีวิต
- 12) การพัฒนาการเรียนรู้
- 13) การเสริมสร้างให้คนไทยมีสุขภาวะที่ดี
- 14) ศักยภาพการกีฬา
- 15) พลังทางสังคม
- 16) เศรษฐกิจฐานราก
- 17) ความเสมอภาคและหลักประกันสังคม
- 18) การเติบโตอย่างยั่งยืน
- 19) การบริหารจัดการน้ำทั้งระบบ
- 20) การบริการประชาชนและประสิทธิภาพภาครัฐ
- 21) การต่อต้านการทุจริตและประพฤติมิชอบ
- 22) กฎหมายและกระบวนการยุติธรรม
- 23) การวิจัยและพัฒนานวัตกรรม

แผนแม่บทภายใต้ยุทธศาสตร์ชาติทั้ง 23 ฉบับ เป็นการกำหนดประเด็นในลักษณะที่มีการบูรณาการ และเชื่อมโยงระหว่างยุทธศาสตร์ชาติด้านที่เกี่ยวข้อง และประเด็นการพัฒนาจะไม่มีซ้ำซ้อนกันระหว่างแผนแม่บทฯ เพื่อให้ส่วนราชการสามารถนำแผนแม่บทฯ ไปใช้ในทางปฏิบัติได้อย่างมีประสิทธิภาพ และ

ป้องกันการเกิดความสับสน โดยแผนแม่บทภายใต้ยุทธศาสตร์ชาติเป็นแผนระดับที่ 2 ที่มีความสำคัญในการเป็นแนวทางการพัฒนาและขับเคลื่อนประเทศเพื่อให้บรรลุเป้าหมายของยุทธศาสตร์ และถ่ายทอดไปสู่แนวทางในการปฏิบัติในแผนระดับที่ 3 ของหน่วยงาน ตามมติคณะรัฐมนตรีเมื่อวันที่ 4 ธันวาคม 2560

นอกจากนี้ สำนักงานสภาพัฒนาการเศรษฐกิจและสังคมแห่งชาติได้จัดทำห่วงโซ่คุณค่าของประเทศไทย¹⁴ (Final Value Chain Thailand) ที่ส่งผลให้บรรลุ 140 เป้าหมายแผนแม่บทย่อย ภายใต้แผนแม่บทภายใต้ยุทธศาสตร์ (ฉบับแก้ไข ปี 2566)

2.1.3 แผนการปฏิรูปประเทศ (ฉบับปรับปรุง)¹⁵

แผนการปฏิรูปประเทศ (ฉบับปรับปรุง) เป็นแผนระดับที่ 2 ตามมติคณะรัฐมนตรี เมื่อวันที่ 4 ธันวาคม 2560 โดยส่งผลต่อการบรรลุเป้าหมายของยุทธศาสตร์ชาติ และแผนแม่บทภายใต้ยุทธศาสตร์ ซึ่งทุกหน่วยงานต้องดำเนินการตามกิจกรรมปฏิรูปประเทศที่จะส่งผลให้เกิดการเปลี่ยนแปลงต่อประชาชนอย่างมีนัยสำคัญ (Big Rock) นำไปสู่การปฏิบัติตามหลักความสัมพันธ์เชิงเหตุและผล (Causal Relationship: XYZ) เพื่อให้บรรลุผลสัมฤทธิ์ตามเป้าหมายของยุทธศาสตร์ชาติของแต่ละช่วงเวลา 5 ปี โดยแผนการปฏิรูปประเทศ ฉบับปรับปรุงจะดำเนินการคู่ขนานไปกับเล่มแผนการปฏิรูปประเทศฉบับเดิมที่ประกาศใช้เมื่อเดือนเมษายน 2561 ที่เป็นกิจกรรมในลักษณะภารกิจปกติของหน่วยงาน ซึ่งแผนการปฏิรูปประเทศ 13 ด้าน ได้แก่ ด้านการเมือง ด้านการบริหารราชการแผ่นดิน ด้านกฎหมาย ด้านกระบวนการยุติธรรม ด้านเศรษฐกิจ ด้านทรัพยากรธรรมชาติและสิ่งแวดล้อม ด้านสาธารณสุข ด้านสื่อสารมวลชน เทคโนโลยีสารสนเทศ ด้านสังคม ด้านพลังงาน ด้านการป้องกันและปราบปรามการทุจริตและประพฤติมิชอบ ด้านการศึกษา ด้านวัฒนธรรม กีฬาแรงงาน และการพัฒนาทรัพยากรมนุษย์

2.1.4 แผนพัฒนาเศรษฐกิจและสังคมแห่งชาติ ฉบับที่ 13 (พ.ศ. 2566 – 2570)

แผนพัฒนาเศรษฐกิจและสังคมแห่งชาติ ฉบับที่ 13 (พ.ศ. 2566 - 2570) เป็นแผนพัฒนาฯ ฉบับแรกที่เริ่มต้นกระบวนการยกร่างกรอบแผนแม่บทภายใต้ยุทธศาสตร์ชาติและใช้เป็นกรอบเพื่อกำหนดแผนแม่บทภายใต้ยุทธศาสตร์ชาติ และแผนปฏิบัติการในช่วง 5 ปีที่สองของยุทธศาสตร์ชาติ 20 ปี โดยการกำหนดทิศทางการพัฒนาประเทศในระยะของแผนพัฒนาฯ ได้น้อมนำปรัชญาของเศรษฐกิจพอเพียงมาเป็นหลักในการขับเคลื่อนและวางแผนการพัฒนาประเทศ ไปสู่การบรรลุเป้าหมายในมิติต่าง ๆ ภายใต้ยุทธศาสตร์ชาติได้อย่างเป็นรูปธรรม ซึ่งการกำหนดทิศทางการพัฒนาประเทศในระยะต่อไปจำเป็นต้องให้ความสำคัญกับปัจจัยทั้งภายนอกและภายใน ตลอดจนผลจากการเปลี่ยนแปลงของปัจจัยที่จะมีอิทธิพลต่อโครงสร้างและองค์ประกอบของประเทศในทุกมิติ เพื่อนำมาประมวลผลประกอบการกำหนดทิศทางการพัฒนาประเทศที่ควรจะมีไปในอนาคต บนหลักปรัชญาของเศรษฐกิจพอเพียงที่สอดคล้องกับเป้าหมายการพัฒนาที่ยั่งยืนของโลก

แผนพัฒนาฯ ฉบับที่ 13 มีจุดมุ่งหมายเพื่อขับเคลื่อนการพัฒนาประเทศให้สามารถบรรลุผลตามเป้าหมายการพัฒนาระยะยาวที่กำหนดไว้ในยุทธศาสตร์ชาติ โดยมุ่งหวังให้ทำหน้าที่เป็นกลไกในการชี้ประเด็นที่มีลำดับ

¹⁴ ห่วงโซ่คุณค่าของประเทศไทย (Value Chain Thailand) (ฉบับแก้ไขปี 2566) , สำนักงานสภาพัฒนาการเศรษฐกิจและสังคมแห่งชาติ

¹⁵ แผนการปฏิรูปประเทศ (ฉบับปรับปรุง) , สำนักงานสภาพัฒนาการเศรษฐกิจและสังคมแห่งชาติ

ความสำคัญสูงต่อการพัฒนาประเทศในระยะ 5 ปี และเพื่อผลักดันให้ประเทศสามารถก้าวข้ามความท้าทายต่าง ๆ เพื่อขับเคลื่อนสู่ความเจริญเติบโตที่ทุกภาคส่วนได้รับประโยชน์อย่างเท่าเทียมกัน โดยมีวัตถุประสงค์เพื่อพลิกโฉมประเทศไทยสู่ “สังคมก้าวหน้า เศรษฐกิจสร้างมูลค่าอย่างยั่งยืน” จึงได้กำหนดเป้าหมายหลัก 5 ประการ ประกอบด้วย

- 1) การปรับโครงสร้างการผลิตสู่เศรษฐกิจฐานนวัตกรรม
- 2) การพัฒนาคนสำหรับโลกยุคใหม่
- 3) การมุ่งสู่สังคมแห่งโอกาสและความเป็นธรรม
- 4) การเปลี่ยนผ่านไปสู่ความยั่งยืน
- 5) การเสริมสร้างความสามารถของประเทศในการรับมือกับความเสี่ยงและการเปลี่ยนแปลงภายใต้บริบทโลกใหม่

ดังนั้นแผนพัฒนาฯ ฉบับที่ 13 จึงได้กำหนดหมุดหมายการพัฒนา จำนวน 13 ประการที่มีลักษณะเชิงบูรณาการ ซึ่งสามารถนำไปสู่การพัฒนาทั้งในด้านเศรษฐกิจ สังคม ทรัพยากรธรรมชาติและสิ่งแวดล้อมไปพร้อม ๆ กัน ทำให้หมุดหมายแต่ละประการสามารถสนับสนุนเป้าหมายหลักได้มากกว่าหนึ่งข้อ โดยหมุดหมายทั้ง 13 ประการแบ่งออกได้เป็น 4 มิติ ดังนี้

1) มิติภาคการผลิตและบริการเป้าหมาย

- หมุดหมายที่ 1 ไทยเป็นประเทศชั้นนำด้านสินค้าเกษตรและเกษตรแปรรูปมูลค่าสูง
- หมุดหมายที่ 2 ไทยเป็นจุดหมายของการท่องเที่ยวที่เน้นคุณภาพและความยั่งยืน
- หมุดหมายที่ 3 ไทยเป็นฐานการผลิตยานยนต์ไฟฟ้าที่สำคัญของโลก
- หมุดหมายที่ 4 ไทยเป็นศูนย์กลางทางการแพทย์และสุขภาพมูลค่าสูง
- หมุดหมายที่ 5 ไทยเป็นประตูการค้าการลงทุนและยุทธศาสตร์ทางโลจิสติกส์ที่สำคัญของภูมิภาค
- หมุดหมายที่ 6 ไทยเป็นศูนย์กลางด้านดิจิทัลและอุตสาหกรรมอิเล็กทรอนิกส์อัจฉริยะ ของอาเซียน

2) มิติโอกาสและความเสมอภาคทางเศรษฐกิจและสังคม

- หมุดหมายที่ 7 ไทยมีวิสาหกิจขนาดกลางและขนาดย่อมที่เข้มแข็ง มีศักยภาพสูง และสามารถแข่งขันได้
- หมุดหมายที่ 8 ไทยมีพื้นที่และเมืองอัจฉริยะที่น่าอยู่ ปลอดภัย เติบโตได้อย่างยั่งยืน
- หมุดหมายที่ 9 ไทยมีความยากจนข้ามรุ่นลดลง และคนไทยทุกคนมีความคุ้มครองทางสังคมที่เพียงพอ เหมาะสม

3) มิติความยั่งยืนของทรัพยากรธรรมชาติและสิ่งแวดล้อม

- หมุดหมายที่ 10 ไทยมีเศรษฐกิจหมุนเวียนและสังคมคาร์บอนต่ำ
- หมุดหมายที่ 11 ไทยสามารถลดความเสี่ยงและผลกระทบจากภัยธรรมชาติและการเปลี่ยนแปลงสภาพภูมิอากาศ

4) มิติปัจจัยผลักดันการพลิกโฉมประเทศ

หมวดหมู่ที่ 12 ไทยมีกำลังคนสมรรถนะสูง มุ่งเรียนรู้อย่างต่อเนื่อง ตอบโจทย์การพัฒนา
แห่งอนาคต

หมวดหมู่ที่ 13 ไทยมีภาครัฐที่ทันสมัย มีประสิทธิภาพ และตอบโจทย์ประชาชน

2.1.5 การพัฒนาที่ยั่งยืน (Sustainable Development)¹⁶

การพัฒนาที่ยั่งยืน (Sustainable Development) คือ แนวทางการพัฒนาที่ตอบสนองความต้องการของคนรุ่นปัจจุบัน โดยไม่ลดทอนความสามารถในการตอบสนอง ความต้องการของคนรุ่นหลัง (Brundtland Report, 1987) โดยการบรรลุการพัฒนาที่ยั่งยืน มีองค์ประกอบสำคัญ 3 ประการ ได้แก่ การเติบโตทางเศรษฐกิจ (Economic Growth) ความครอบคลุมทางสังคม (Social Inclusion) และการคุ้มครองสิ่งแวดล้อม (Environmental Protection)

SUSTAINABLE DEVELOPMENT GOALS



ภาพ 4 เป้าหมายการพัฒนาที่ยั่งยืน

ในการประชุมสมัชชาสหประชาชาติสมัยสามัญ ครั้งที่ 70 เมื่อวันที่ 25 กันยายน 2558 ณ สำนักงานใหญ่สหประชาชาติ ประเทศไทยและประเทศสมาชิกสหประชาชาติรวม 193 ประเทศ ร่วมลงนามรับรองวาระการพัฒนาที่ยั่งยืน ค.ศ. 2030 (2030 Agenda for Sustainable Development) ซึ่งเป็นกรอบการพัฒนาของโลกเพื่อร่วมกันบรรลุการพัฒนาทางสังคม เศรษฐกิจ และสิ่งแวดล้อมอย่างยั่งยืน โดยไม่ทิ้งใครไว้ข้างหลัง ภายในปี ค.ศ. 2030 โดยกำหนดให้มีเป้าหมายการพัฒนาที่ยั่งยืน (Sustainable Development Goals: SDGs) เป็นแนวทางให้แต่ละประเทศดำเนินการร่วมกัน

¹⁶ สำนักงานสภาพัฒนาการเศรษฐกิจและสังคมแห่งชาติ, <https://sdgs.nesdc.go.th/>

เป้าหมายการพัฒนาที่ยั่งยืน (SDGs) 17
เป้าหมาย ประกอบไปด้วย 169 เป้าหมายย่อย (SDG
Targets) ที่มีความเป็นสากล เชื่อมโยงและเกี่ยวพัน
กัน และกำหนดให้มี 247 ตัวชี้วัด เพื่อใช้ติดตามและ
ประเมินความก้าวหน้าของการพัฒนา โดยสามารถจัด
กลุ่ม SDGs ตามปัจจัยที่เชื่อมโยงกันใน 5 มิติ (5Ps)
ได้แก่



ภาพ 5 การจัดกลุ่ม SDGs ตามปัจจัยที่เชื่อมโยงกันใน 5 มิติ (5Ps)

1) มิติด้านสังคม (People) ให้ความสำคัญกับการขจัดปัญหาความยากจนและความหิวโหย และลดความเหลื่อมล้ำในสังคม ประกอบด้วย

- เป้าหมายที่ 1: ยุติความยากจนทุกรูปแบบในทุกที่
- เป้าหมายที่ 2: ยุติความหิวโหย บรรลุความมั่นคงทางอาหารและยกระดับโภชนาการ และส่งเสริมเกษตรกรรมที่ยั่งยืน
- เป้าหมายที่ 3: สร้างหลักประกันการมีสุขภาพที่ดี และส่งเสริมความเป็นอยู่ที่ดีสำหรับทุกคนในทุกช่วงวัย
- เป้าหมายที่ 4: สร้างหลักประกันว่าทุกคนมีการศึกษาที่มีคุณภาพอย่างครอบคลุมและเท่าเทียม และสนับสนุนโอกาสในการเรียนรู้ตลอดชีวิต
- เป้าหมายที่ 5: บรรลุความเสมอภาคระหว่างเพศ และเพิ่มบทบาทของสตรีและเด็กหญิงทุกคน

2) มิติด้านเศรษฐกิจ (Prosperity) ส่งเสริมให้ประชาชนมีความเป็นอยู่ที่ดีและสอดคล้องกับ
ธรรมชาติ ประกอบด้วย

- เป้าหมายที่ 7: สร้างหลักประกันว่าทุกคนเข้าถึงพลังงานสมัยใหม่ในราคาที่สามารถซื้อหาได้ เชื่อถือได้ และยั่งยืน
- เป้าหมายที่ 8: ส่งเสริมการเจริญเติบโตทางเศรษฐกิจที่ต่อเนื่อง ครอบคลุม และยั่งยืน การจ้างงานเต็มที่และ มีผลิตภาพ และการมีงานที่มีคุณค่าสำหรับทุกคน
- เป้าหมายที่ 9: สร้างโครงสร้างพื้นฐานที่มีความยืดหยุ่นต่อการเปลี่ยนแปลง ส่งเสริมการพัฒนาอุตสาหกรรม ที่ครอบคลุมและยั่งยืน และส่งเสริมนวัตกรรม
- เป้าหมายที่ 10: ลดความไม่เสมอภาคภายในและระหว่างประเทศ
- เป้าหมายที่ 11: ทำให้เมืองและการตั้งถิ่นฐานของมนุษย์ มีความครอบคลุม ปลอดภัย ยืดหยุ่นต่อการเปลี่ยนแปลง และยั่งยืน

3) มิติด้านสิ่งแวดล้อม (Planet) ให้ความสำคัญกับการปกป้องและรักษาทรัพยากรธรรมชาติและสภาพภูมิอากาศเพื่อพลเมืองโลกต่อไป ประกอบด้วย

เป้าหมายที่ 6: สร้างหลักประกันเรื่องน้ำและการสุขาภิบาล ให้มีการจัดการอย่างยั่งยืนและมีสภาพพร้อมใช้ สำหรับทุกคน

เป้าหมายที่ 12: สร้างหลักประกันให้มีแบบแผนการผลิตและการบริโภคที่ยั่งยืน

เป้าหมายที่ 13: ปฏิบัติการอย่างเร่งด่วนเพื่อต่อสู้กับการเปลี่ยนแปลงสภาพภูมิอากาศและผลกระทบที่เกิดขึ้น

เป้าหมายที่ 14: อนุรักษ์และใช้ประโยชน์จากมหาสมุทร ทะเลและทรัพยากรทางทะเลอย่างยั่งยืนเพื่อการพัฒนาที่ยั่งยืน

เป้าหมายที่ 15: ปกป้อง ฟื้นฟู และสนับสนุนการใช้ระบบนิเวศบนบกอย่างยั่งยืน จัดการป่าไม้อย่างยั่งยืน ต่อสู้การกลายสภาพเป็นทะเลทราย หยุดการเสื่อมโทรมของที่ดินและฟื้นสภาพกลับมาใหม่ และหยุดการสูญเสียมลพิษทางชีวภาพ

4) มิติด้านสันติภาพและสถาบัน (Peace) ยึดหลักการอยู่ร่วมกันอย่างสันติ มีสังคมที่สงบสุข และไม่แบ่งแยก ประกอบด้วย

เป้าหมายที่ 16: ส่งเสริมสังคมที่สงบสุขและครอบคลุม เพื่อการพัฒนาที่ยั่งยืน ให้ทุกคนเข้าถึงความยุติธรรม และสร้างสถาบันที่มีประสิทธิภาพ รับผิดชอบ และครอบคลุมในทุกระดับ

5) มิติด้านหุ้นส่วนการพัฒนา (Partnership) ความร่วมมือของทุกภาคส่วนในการขับเคลื่อนวาระการพัฒนาที่ยั่งยืน ประกอบด้วย

เป้าหมายที่ 17: เสริมความเข้มแข็งให้แก่งlobalizationและฟื้นฟูสภาพหุ้นส่วนความร่วมมือระดับโลกสำหรับการพัฒนาที่ยั่งยืน

2.1.6 แผนพัฒนาภาคตะวันออกเฉียงเหนือ (พ.ศ. 2566 – 2570)¹⁷

แผนพัฒนาภาคตะวันออกเฉียงเหนือ (พ.ศ. 2566 – 2570) มีเป้าหมายการพัฒนาที่มุ่งพัฒนาเศรษฐกิจให้เกิดการขยายตัวอย่างต่อเนื่องและยั่งยืน และเกิดการกระจายรายได้อย่างทั่วถึงทุกพื้นที่ ควบคู่กับคุณภาพชีวิตของประชาชนที่ดี

ตัวชี้วัด

- 1) อัตราการขยายตัวผลิตภัณฑ์ภาคตะวันออกเฉียงเหนือเพิ่มขึ้น (ร้อยละ)
- 2) สัมประสิทธิ์ความไม่เสมอภาค (Gini Coefficient) ในการกระจายรายได้ของภาคตะวันออกเฉียงเหนือลดลง

แนวทางการพัฒนา

เพื่อขับเคลื่อนการพัฒนาภาคตะวันออกเฉียงเหนือให้สอดคล้องและเชื่อมโยงกับแผนแม่บทภายใต้ยุทธศาสตร์ชาติ และแผนพัฒนาฯ ฉบับที่ 13 ที่มุ่งเน้นการยกระดับเศรษฐกิจ ทั้งภาคการผลิตและบริการให้มี

¹⁷ เป้าหมายและแนวทางการพัฒนาภาคตะวันออกเฉียงเหนือ หน้า 34

มูลค่าสูง เป็นมิตรต่อสิ่งแวดล้อม เกิดการกระจายรายได้อย่างทั่วถึงและเป็นธรรม การเสริมสร้างความเข้มแข็งของครอบครัว เพื่อลดความเหลื่อมล้ำทางสังคม และการรักษาฐานทรัพยากรธรรมชาติและสิ่งแวดล้อมให้มีความอุดมสมบูรณ์และมีคุณภาพที่ดี พร้อมทั้งเป็นมรดกตกทอดส่งต่อสู่คนรุ่นหลัง

2.1.7 แผนพัฒนากลุ่มจังหวัดภาคตะวันออก 1 (ฉะเชิงเทรา ชลบุรี ระยอง) พ.ศ. 2566 – 2570 ประจำปีงบประมาณ พ.ศ. 2566 – 2570¹⁸

กลุ่มจังหวัดภาคตะวันออก 1 ประกอบด้วย ฉะเชิงเทรา ชลบุรี และระยอง มีวิสัยทัศน์ของกลุ่มจังหวัดภาคตะวันออก 1 “เศรษฐกิจชั้นนำระดับอาเซียน พัฒนาอย่างสมดุลและยั่งยืน บนพื้นฐานสังคมเป็นสุข”

เป้าประสงค์รวม (Ultimate Goals)

- 1) พื้นที่เขตพัฒนาพิเศษภาคตะวันออกที่ดีและทันสมัยที่สุด
- 2) สินค้าเกษตรมีมูลค่าสูง ปลอดภัยและได้มาตรฐาน
- 3) การท่องเที่ยวได้มาตรฐานสากล คงความเป็นเอกลักษณ์ของพื้นที่ และเชื่อมโยงสู่ชุมชน
- 4) ทรัพยากรธรรมชาติและสิ่งแวดล้อมมีความอุดมสมบูรณ์ โดยได้รับการบริหารจัดการอย่างมีส่วนร่วมและยั่งยืน
- 5) ประชาชนในทุกช่วงวัยมีคุณภาพชีวิตที่ดีขึ้น มีความมั่นคงปลอดภัยในชีวิตและทรัพย์สิน และเกิดการเรียนรู้ตลอดช่วงชีวิต

ตำแหน่งการพัฒนา (Positioning)

- เมืองแห่งอุตสาหกรรมและการลงทุน
- แหล่งผลิตสินค้าเกษตรที่ได้มาตรฐาน
- ศูนย์กลางด้านการค้าและการลงทุนในภูมิภาค
- แหล่งท่องเที่ยวทางทะเล
- เมืองแห่งคุณภาพชีวิต

ประเด็นการพัฒนากลุ่มจังหวัด

- ประเด็นการพัฒนาที่ 1: พัฒนาพื้นที่เพื่อส่งเสริมการค้า การลงทุนอุตสาหกรรม มุ่งสู่เขตพัฒนาพิเศษภาคตะวันออกที่ดีและทันสมัย
- ประเด็นการพัฒนาที่ 2: ส่งเสริมและพัฒนาพื้นที่ให้เป็นแหล่งผลิตสินค้าเกษตรที่ได้มาตรฐาน และมีมูลค่าสูง
- ประเด็นการพัฒนาที่ 3: ส่งเสริมและพัฒนาสิ่งอำนวยความสะดวก สินค้า และการบริการด้านการท่องเที่ยว

¹⁸ http://rayong.go.th/web/assets/uploads/department/document/20241219_67786.pdf หน้า 114 - 115

ประเด็นการพัฒนาที่ 4: ส่งเสริมและพัฒนากาการบริหารจัดการทรัพยากรธรรมชาติและสิ่งแวดล้อม

ประเด็นการพัฒนาที่ 5: พัฒนาทรัพยากรมนุษย์ในทุกช่วงวัยให้มีคุณภาพชีวิตที่ดี มีความมั่นคงปลอดภัย และส่งเสริมการเรียนรู้ตลอดช่วงชีวิต

2.1.8 แผนพัฒนาจังหวัดระยอง พ.ศ. 2566 – 2570 (ฉบับทบทวน ประจำปีงบประมาณ พ.ศ. 2568)¹⁹

แผนพัฒนาจังหวัดระยอง (พ.ศ. 2566 – 2570) จัดทำขึ้นเพื่อให้จังหวัดระยองมีทิศทางการดำเนินงานที่ชัดเจน สอดคล้องเชื่อมโยงกับยุทธศาสตร์ชาติ แผนแม่บทภายใต้ยุทธศาสตร์ชาติ แผนการปฏิรูปประเทศ แผนพัฒนาเศรษฐกิจและสังคมแห่งชาติ นโยบายรัฐบาล แผนรายสาขาต่าง ๆ ข้อเสนอการนายกรัฐมนตรื แผนพัฒนาภาค และบริบทที่เกี่ยวข้อง รวมทั้งใช้เป็นแนวทางในการขับเคลื่อนการดำเนินงานและการติดตามประเมินผลได้อย่างมีประสิทธิภาพและบรรลุผลสัมฤทธิ์ ซึ่งได้มีการกำหนดเป้าหมายการพัฒนาพันธกิจ ประเด็นการพัฒนา เป้าประสงค์ ตัวชี้วัดความสำเร็จตามเป้าหมายการพัฒนาและแนวทางการพัฒนาจังหวัด คือ “จังหวัดระยองเป็นเมืองแห่งนวัตกรรมและเทคโนโลยีชั้นนำของประเทศ มีการเติบโตอย่างสมดุลภายใต้วิถีความเป็นมิตรต่อสิ่งแวดล้อม”

ประเด็นการพัฒนาจังหวัดระยอง

- 1) พัฒนาผลิตภาพการผลิต คุณภาพสินค้า ผลิตภัณฑ์และบุคลากรด้านการเกษตร ประมง ปศุสัตว์ ด้วยเทคโนโลยีและนวัตกรรม ให้มีคุณภาพและมาตรฐาน ควบคู่กับการพัฒนาไปสู่เกษตรอุตสาหกรรม และการท่องเที่ยว
- 2) พัฒนาศักยภาพการท่องเที่ยวให้สอดคล้องและทันต่อสถานการณ์ เทคโนโลยี นวัตกรรม สังคม ชุมชน และสิ่งแวดล้อม อย่างยั่งยืน
- 3) พัฒนาภาคอุตสาหกรรมเข้าสู่อุตสาหกรรมเชิงนิเวศ สนับสนุนการดำเนินการที่มีความรับผิดชอบต่อสังคม และการสร้างนวัตกรรมอย่างสร้างสรรค์ รองรับเขตพัฒนาพิเศษภาคตะวันออก (EEC)
- 4) ป้องกัน อนุรักษ์ ปั่นฟู บริหารจัดการทรัพยากรธรรมชาติและสิ่งแวดล้อมอย่างบูรณาการสู่ความสมดุลและยั่งยืน
- 5) เสริมสร้างมาตรฐานและยกระดับคุณภาพชีวิตของคนทุกช่วงวัยโดยกระบวนการมีส่วนร่วมของประชาชน ตามหลักปรัชญาของเศรษฐกิจพอเพียง
- 6) สร้างความเข้มแข็ง และเพิ่มขีดความสามารถของภาคพาณิชย์กรรมและภาคการบริการสู่การแข่งขันในระดับสากล

¹⁹ แผนพัฒนาจังหวัดระยอง พ.ศ. 2566 – 2570 (ฉบับทบทวน ประจำปีงบประมาณ พ.ศ. 2568)

http://rayong.go.th/web/assets/uploads/department/document/20231128_98589.pdf หน้า 204

2.2 การวิเคราะห์ประเด็นการพัฒนาจังหวัดภายใต้แผนพัฒนาจังหวัดที่เป็นปัจจุบันที่สอดคล้องกับยุทธศาสตร์และแผนที่เกี่ยวข้องกับการพัฒนาในระดับจังหวัด

สำนักงานสถิติจังหวัดในฐานะฝ่ายเลขานุการคณะกรรมการสถิติระดับจังหวัดได้ดำเนินการหารือร่วมกับสำนักงานจังหวัดเกี่ยวกับการวิเคราะห์ประเด็นการพัฒนาจังหวัดที่สอดคล้องกับยุทธศาสตร์และแผนที่เกี่ยวข้องกับการพัฒนาในระดับจังหวัด สามารถสรุปความสอดคล้องเชื่อมโยงระหว่างประเด็นยุทธศาสตร์การพัฒนา และตัวชี้วัดของจังหวัดระยอง กับประเด็นหมุดหมายและตัวชี้วัดตามแผนพัฒนาฯ ฉบับที่ 13 รายละเอียดดังนี้

2.2.1 ยุทธศาสตร์ชาติ (พ.ศ. 2561 – 2580) ที่สอดคล้องกับแผนพัฒนาจังหวัดที่เป็นปัจจุบัน

- ยุทธศาสตร์ชาติด้านการสร้างความสามารถในการแข่งขัน เป้าหมาย:
 - (1) ประเทศไทยมีขีดความสามารถในการแข่งขันสูงขึ้น
- ยุทธศาสตร์ชาติด้านการพัฒนาและเสริมสร้างศักยภาพทรัพยากรมนุษย์ เป้าหมาย:
 - (1) สังคมไทยมีสภาพแวดล้อมที่เอื้อและสนับสนุนต่อการพัฒนาคนตลอดช่วงชีวิต
- ยุทธศาสตร์ชาติด้านการสร้างการเติบโตบนคุณภาพชีวิตที่เป็นมิตรต่อสิ่งแวดล้อม เป้าหมาย:
 - (1) ใช้ประโยชน์และการสร้างการเติบโต บนฐานทรัพยากรธรรมชาติและสิ่งแวดล้อมให้สมดุลภายในขีดความสามารถของระบบนิเวศ

2.2.2 แผนแม่บทภายใต้ยุทธศาสตร์ชาติที่สอดคล้องกับแผนพัฒนาจังหวัดที่เป็นปัจจุบัน

- ประเด็นการเกษตร
ตัวชี้วัด: (1) อัตราการขยายตัวของผลิตภัณฑ์มวลรวมในประเทศสาขาเกษตร (ร้อยละต่อปี)
- ประเด็นท่องเที่ยว
ตัวชี้วัด: (1) อัตราการขยายตัวของรายได้จากการท่องเที่ยวเชิงสร้างสรรค์และวัฒนธรรม (ร้อยละต่อปี)
 - (2) อัตราการขยายตัวของรายได้จากการท่องเที่ยวเชิงธุรกิจ (ร้อยละต่อปี)
 - (3) อัตราการขยายตัวของรายได้จากการท่องเที่ยวเชิงสุขภาพ ความงาม และแพทย์ แผนไทย (เฉลี่ยร้อยละ)
- ประเด็นอุตสาหกรรมและบริการแห่งอนาคต
ตัวชี้วัด: (1) อัตราการขยายตัวของผลผลิตภาคอุตสาหกรรม (เฉลี่ยร้อยละ)
- ประเด็นเขตเศรษฐกิจพิเศษ
ตัวชี้วัด: (1) อัตราการขยายตัวของผลิตภัณฑ์มวลรวมของพื้นที่ เขตพัฒนาพิเศษภาคตะวันออก (เฉลี่ยร้อยละ)
- ประเด็นการพัฒนาศักยภาพคนตลอดช่วงชีวิต
ตัวชี้วัด: (1) ดัชนีการพัฒนามนุษย์ (คะแนน)

- ประเด็นการเติบโตอย่างยั่งยืน
ตัวชี้วัด: (1) สัดส่วนพื้นที่สีเขียวทุกประเภท ได้แก่ พื้นที่เป็นป่าธรรมชาติ พื้นที่ป่าเศรษฐกิจเพื่อการใช้ประโยชน์ พื้นที่สีเขียวในเมืองและชนบท รวมทั้งป่าในเมืองและชุมชนเพื่อการเรียนรู้พักผ่อนหย่อนใจ (ร้อยละของพื้นที่ทั้งประเทศ)

2.2.3 แผนการปฏิรูปประเทศ 13 ด้าน ที่สอดคล้องกับแผนพัฒนาจังหวัดฉบับปัจจุบัน

- **ด้านเศรษฐกิจ**
เป้าหมาย: ยกระดับศักยภาพทางเศรษฐกิจของประเทศ
- **ด้านสังคม**
เป้าหมาย: ชุมชนในเขตเมืองมีความเข้มแข็งและมีโอกาสในการเข้าถึงสวัสดิการภาครัฐอย่างเท่าเทียม อันจะนำไปสู่ความเสมอภาคในสังคม
- **ด้านทรัพยากรธรรมชาติและสิ่งแวดล้อม**
เป้าหมาย: สิ่งแวดล้อมได้รับการดูแลรักษาอย่างเป็นระบบและมีประสิทธิภาพเพื่อลดมลพิษและผลกระทบต่อสุขภาพของประชาชนและระบบนิเวศ/ทรัพยากรธรรมชาติได้รับการรักษาและฟื้นฟูให้มีความสมบูรณ์และยั่งยืน เป็นฐานการพัฒนาประเทศ ทั้งทางเศรษฐกิจ สังคม และสิ่งแวดล้อม
- **ด้านสาธารณสุข**
เป้าหมาย: มีระบบสาธารณสุขที่ได้รับมาตรฐานที่ประชากรทุกระดับเข้าถึงได้ดีขึ้น/ การเข้าถึงบริการสาธารณสุขมีความเหลื่อมล้ำลดลง/ประชาชนมีความรอบรู้สุขภาพ เรื่องโรคอุบัติใหม่และโรคอุบัติซ้ำที่เกิดจากการเปลี่ยนแปลงภูมิอากาศมากขึ้น

ตาราง 1 ความสอดคล้องระหว่างประเด็นหมุดหมายตามแผนพัฒนาเศรษฐกิจและสังคมแห่งชาติ ฉบับที่ 13 และประเด็นการพัฒนาจังหวัดของแผนพัฒนาจังหวัดฯ

ประเด็นหมุดหมายแผนฯ 13	ประเด็นการพัฒนาจังหวัด
1. ไทยเป็นประเทศชั้นนำด้านสินค้าเกษตรและเกษตรแปรรูปมูลค่าสูง	1. พัฒนาผลิตภาพการผลิต คุณภาพสินค้าผลิตภัณฑ์และบุคลากรด้านการเกษตร ประมง ปศุสัตว์ ด้วยเทคโนโลยีและนวัตกรรมให้มีคุณภาพและมาตรฐาน ควบคู่กับการพัฒนาไปสู่เกษตรอุตสาหกรรม และการท่องเที่ยว 2. พัฒนาศักยภาพการท่องเที่ยวให้สอดคล้องและทันต่อสถานการณ์ เทคโนโลยี นวัตกรรม สังคม ชุมชน และสิ่งแวดล้อม อย่างยั่งยืน

ประเด็นหมุดหมายแผนฯ 13	ประเด็นการพัฒนาจังหวัด
2. ไทยเป็นจุดหมายของการท่องเที่ยวที่เน้นคุณภาพและความยั่งยืน	1. พัฒนาผลิตภาพการผลิต คุณภาพสินค้า ผลิตภัณฑ์ และบุคลากรด้านการเกษตร ประมง ปศุสัตว์ ด้วยเทคโนโลยีและนวัตกรรม ให้มีคุณภาพและมาตรฐาน ควบคู่กับการพัฒนาไปสู่เกษตรอุตสาหกรรม และการท่องเที่ยว 2. พัฒนาศักยภาพการท่องเที่ยวให้สอดคล้อง และทันต่อสถานการณ์ เทคโนโลยี นวัตกรรม สังคม ชุมชน และสิ่งแวดล้อม อย่างยั่งยืน
3. ไทยเป็นฐานการผลิตยานยนต์ไฟฟ้าที่สำคัญของโลก	3. พัฒนาภาคอุตสาหกรรมเข้าสู่อุตสาหกรรมเชิงนิเวศ สนับสนุนการดำเนินการที่มีความรับผิดชอบต่อสังคม และการสร้างนวัตกรรม อย่างสร้างสรรค์ รองรับเขตพัฒนาพิเศษ ภาคตะวันออก 4. ป้องกัน อนุรักษ์ ป่าไม้ บริหารจัดการทรัพยากรธรรมชาติและสิ่งแวดล้อมอย่างบูรณาการสู่ความสมดุลและยั่งยืน
4. ไทยเป็นศูนย์กลางทางการแพทย์และสุขภาพมูลค่าสูง	5. เสริมสร้างมาตรฐานและยกระดับคุณภาพชีวิตของคนทุกช่วงวัยโดยกระบวนการมีส่วนร่วมของประชาชน ตามหลักปรัชญาของเศรษฐกิจพอเพียง
5. ไทยเป็นประตูการค้าการลงทุนและยุทธศาสตร์ทางโลจิสติกส์ที่สำคัญของภูมิภาค	6. สร้างความเข้มแข็ง และเพิ่มขีดความสามารถของภาคพาณิชย์-กรรมและภาคการบริการสู่การแข่งขันในระดับสากล
6. ไทยเป็นศูนย์กลางด้านดิจิทัลและอุตสาหกรรมอิเล็กทรอนิกส์อัจฉริยะของอาเซียน	6. สร้างความเข้มแข็ง และเพิ่มขีดความสามารถของภาคพาณิชย์-กรรมและภาคการบริการสู่การแข่งขันในระดับสากล
7. ไทยมีวิสาหกิจขนาดกลางและขนาดย่อมที่เข้มแข็ง มีศักยภาพสูง และสามารถแข่งขันได้	3. พัฒนาภาคอุตสาหกรรมเข้าสู่อุตสาหกรรมเชิงนิเวศ สนับสนุนการดำเนินการที่มีความรับผิดชอบต่อสังคม และการสร้างนวัตกรรม อย่างสร้างสรรค์ รองรับเขตพัฒนาพิเศษ ภาคตะวันออก

ประเด็นหมุดหมายแผนฯ 13	ประเด็นการพัฒนาจังหวัด
	6. สร้างความเข้มแข็ง และเพิ่มขีดความสามารถของภาคพาณิชย์-กรรมและภาคการบริการสู่การแข่งขันในระดับสากล
8. ไทยมีพื้นที่และเมืองอัจฉริยะที่น่าอยู่ ปลอดภัย เติบโตได้อย่างยั่งยืน	5. เสริมสร้างมาตรฐานและยกระดับคุณภาพชีวิตของคนทุกช่วงวัยโดยกระบวนการมีส่วนร่วมของประชาชน ตามหลักปรัชญาของเศรษฐกิจพอเพียง 6. สร้างความเข้มแข็ง และเพิ่มขีดความสามารถของภาคพาณิชย์-กรรมและภาคการบริการสู่การแข่งขันในระดับสากล
9. ไทยมีความยากจนข้ามรุ่นลดลง และคนไทยทุกคนมีความคุ้มครองทางสังคมที่เพียงพอ เหมาะสม	5. เสริมสร้างมาตรฐานและยกระดับคุณภาพชีวิตของคนทุกช่วงวัยโดยกระบวนการมีส่วนร่วมของประชาชน ตามหลักปรัชญาของเศรษฐกิจพอเพียง
10. ไทยมีเศรษฐกิจหมุนเวียนและสังคมคาร์บอนต่ำ	3. พัฒนาภาคอุตสาหกรรมเข้าสู่อุตสาหกรรมเชิงนิเวศ สนับสนุนการดำเนินการที่มีความรับผิดชอบต่อสังคม และการสร้างนวัตกรรมอย่างสร้างสรรค์ รองรับเขตพัฒนาพิเศษภาคตะวันออก 4. ป้องกัน อนุรักษ์ ป่าไม้ บริหารจัดการทรัพยากรธรรมชาติและสิ่งแวดล้อมอย่างบูรณาการสู่ความสมดุลและยั่งยืน 5. เสริมสร้างมาตรฐานและยกระดับคุณภาพชีวิตของคนทุกช่วงวัยโดยกระบวนการมีส่วนร่วมของประชาชน ตามหลักปรัชญาของเศรษฐกิจพอเพียง
11. ไทยสามารถลดความเสี่ยงและผลกระทบจากภัยธรรมชาติและการเปลี่ยนแปลงสภาพภูมิอากาศ	4. ป้องกัน อนุรักษ์ ป่าไม้ บริหารจัดการทรัพยากรธรรมชาติและสิ่งแวดล้อมอย่างบูรณาการสู่ความสมดุลและยั่งยืน
12. ไทยมีกำลังคนสมรรถนะสูง มุ่งเรียนรู้อย่างต่อเนื่อง ตอบโจทย์การพัฒนาแห่งอนาคต	-

ประเด็นหมุดหมายแผนฯ 13	ประเด็นการพัฒนาจังหวัด
13. ไทยมีภาคีรัฐที่ทันสมัย มีประสิทธิภาพ และตอบโจทย์ประชาชน	-

2.2.4 แผนพัฒนาเศรษฐกิจและสังคมแห่งชาติ ฉบับที่ 13 ที่สอดคล้องกับแผนพัฒนาจังหวัด ฉบับปัจจุบัน

- หมุดหมายที่ 1 ไทยเป็นประเทศชั้นนำด้านสินค้าเกษตรและเกษตรแปรรูปมูลค่าสูง
- หมุดหมายที่ 2 ไทยเป็นจุดหมายของการท่องเที่ยวที่เน้นคุณภาพและความยั่งยืน
- หมุดหมายที่ 3 ไทยเป็นฐานการผลิตยานยนต์ไฟฟ้าที่สำคัญของโลก
- หมุดหมายที่ 4 ไทยเป็นศูนย์กลางทางการแพทย์และสุขภาพมูลค่าสูง
- หมุดหมายที่ 5 ไทยเป็นประตูการค้าการลงทุนและยุทธศาสตร์ทางโลจิสติกส์ที่สำคัญของภูมิภาค
- หมุดหมายที่ 6 ไทยเป็นศูนย์กลางด้านดิจิทัลและอุตสาหกรรมอิเล็กทรอนิกส์อัจฉริยะของอาเซียน
- หมุดหมายที่ 7 ไทยมีวิสาหกิจขนาดกลางและขนาดย่อมที่เข้มแข็ง มีศักยภาพสูง และสามารถแข่งขันได้
- หมุดหมายที่ 8 ไทยมีพื้นที่และเมืองอัจฉริยะที่น่าอยู่ ปลอดภัย เด็ดโตได้อย่างยั่งยืน
- หมุดหมายที่ 9 ไทยมีความยากจนข้ามรุ่นลดลง และมีความคุ้มครองทางสังคมที่เพียงพอเหมาะสม
- หมุดหมายที่ 10 ไทยมีเศรษฐกิจหมุนเวียนและสังคมคาร์บอนต่ำ
- หมุดหมายที่ 11 ไทยสามารถลดความเสี่ยงและผลกระทบจากภัยธรรมชาติและการเปลี่ยนแปลงสภาพภูมิอากาศ

ตาราง 2 ตัวชี้วัดตามแผนพัฒนาเศรษฐกิจและสังคมแห่งชาติ ฉบับที่ 13 และความสอดคล้องระหว่าง

ตัวชี้วัดตามแผนพัฒนาจังหวัดฯ

ตัวชี้วัดแผนพัฒนาฯ ฉบับที่ 13	ตัวชี้วัดของจังหวัดระยอง
1.1 GDP สาขาเกษตรเติบโต ร้อยละ 4.5 ต่อปี	1.อัตราการขยายตัวทางเศรษฐกิจของจังหวัด เพิ่มขึ้นต่อปี 2.ร้อยละรายได้รวมภาคการเกษตร เพิ่มขึ้นต่อปี
1.2 รายได้สุทธิครัวเรือนเกษตรกร ไม่ต่ำกว่า 537,000 บาท ต่อครัวเรือน	2.ร้อยละรายได้รวมภาคการเกษตร เพิ่มขึ้นต่อปี
1.3 พื้นที่ทำเกษตรกรรมยั่งยืนเพิ่มขึ้นเป็น 10 ล้านไร่	-
1.4 พื้นที่เพาะปลูกพืชที่ไม่เหมาะสมลดลงร้อยละ 10	-
1.5 ภาคเกษตรมีผลผลิตภาพการผลิตรวม (TFP) เฉลี่ยร้อยละ 1.5	2.ร้อยละรายได้รวมภาคการเกษตร เพิ่มขึ้นต่อปี
1.6 มีตลาดกลางสินค้าเกษตรภูมิภาค	
1.7 จำนวนสหกรณ์ภาคเกษตรในชั้นที่ 1 ตามเกณฑ์การจัดระดับความเข้มแข็งสหกรณ์เพิ่มขึ้นอย่างน้อย ร้อยละ 18	
1.8 จำนวนกลุ่มเกษตรกรในชั้นที่ 1 ตามเกณฑ์การจัดระดับความเข้มแข็งกลุ่มเกษตรกรเพิ่มขึ้นอย่างน้อยร้อยละ 6	
1.9 จำนวนวิสาหกิจชุมชนในระดับดี ตามเกณฑ์การจัดระดับความเข้มแข็งวิสาหกิจชุมชนเพิ่มขึ้นอย่างน้อยร้อยละ 5	-
1.10 ผู้ประกอบการเกษตรเพิ่มขึ้น (การประเมินของ กษ.) ปีละ 4,000 ราย	2.ร้อยละรายได้รวมภาคการเกษตร เพิ่มขึ้นต่อปี
1.11 มูลค่าการลงทุนในเขตพัฒนาพิเศษภาคตะวันออก	9.พื้นที่อุตสาหกรรมเข้าสู่ระบบอุตสาหกรรมเชิงนิเวศน์ เพิ่มขึ้นต่อปี 12.จำนวนผู้ประกอบการได้รับการพัฒนาให้มีศักยภาพในการวางแผนพัฒนาการค้าและการลงทุน โดยนำเทคโนโลยีและนวัตกรรมมาประยุกต์ใช้ต่อปี
1.12 มูลค่าการลงทุนในเขตพัฒนาเศรษฐกิจพิเศษชายแดน	-
1.13 รายได้จากการท่องเที่ยวเมืองท่องเที่ยวรองเฉลี่ยทุกเมือง เพิ่มขึ้นร้อยละ 10 ต่อปี	3. ร้อยละรายได้จากการท่องเที่ยวของจังหวัด เพิ่มขึ้นต่อปี
1.14 พื้นที่ป่าไม้เพิ่มขึ้น โดยเป็นป่าไม้ธรรมชาติ ร้อยละ 33 และพื้นที่ป่าเศรษฐกิจเพื่อการใช้ประโยชน์ ร้อยละ 12 ของพื้นที่ประเทศ	7. ร้อยละของพื้นที่ป่า/พื้นที่สีเขียวในจังหวัด เพิ่มขึ้นต่อปี

ตัวชี้วัดแผนพัฒนาฯ ฉบับที่ 13	ตัวชี้วัดของจังหวัดระยอง
1.15 ดัชนีการพัฒนามนุษย์ 0.82 ภายในปี 2570	4. ร้อยละประชากรที่อยู่ภายใต้เส้นความยากจน ลดลง 5. การแจ้งความคดีชีวิต ร่างกาย เพศ และคดี ประทุษร้ายต่อทรัพย์สิน (ต่อแสนคน) 6. ร้อยละของถนนสายหลักใช้การได้ตลอดปี

2.2.5 เป้าหมายการพัฒนาที่ยั่งยืนที่สอดคล้องกับแผนพัฒนาจังหวัดที่เป็นปัจจุบัน

เป้าหมาย 8 ส่งเสริมการเจริญเติบโตทางเศรษฐกิจที่ต่อเนื่อง ครอบคลุม และยั่งยืน การจ้างงานเต็มที่และ มีผลดีภาพ และการมีงานที่มีคุณค่าสำหรับทุกคน

เป้าประสงค์ 8.1: ทำให้การเติบโตทางเศรษฐกิจต่อหัวประชากรมีความยั่งยืนตามบริบทของประเทศ โดยเฉพาะอย่างยิ่ง ให้ผลิตภัณฑ์มวลรวมในประเทศของประเทศพัฒนาน้อยที่สุด มีการขยายตัวอย่างน้อยร้อยละ 7 ต่อปี

เป้าประสงค์ 8.9: ออกแบบและใช้นโยบายเพื่อส่งเสริมการท่องเที่ยวที่ยั่งยืนซึ่งช่วยสร้างงานและส่งเสริมวัฒนธรรมและผลิตภัณฑ์ท้องถิ่น ภายในปี พ.ศ. 2573

เป้าหมาย 9 สร้างโครงสร้างพื้นฐานที่มีความยืดหยุ่นต่อการเปลี่ยนแปลง ส่งเสริมการพัฒนาอุตสาหกรรม ที่ครอบคลุมและยั่งยืน และส่งเสริมนวัตกรรม

เป้าประสงค์ 9.1: พัฒนาโครงสร้างพื้นฐานที่มีคุณภาพ เชื่อถือได้ยั่งยืนและมีความต้านทานและยืดหยุ่นต่อการเปลี่ยนแปลง ซึ่งรวมถึงโครงสร้างพื้นฐานของภูมิภาคและที่ข้ามเขตแดน เพื่อสนับสนุนการพัฒนาทางเศรษฐกิจและความเป็นอยู่ที่ดีของมนุษย์

เป้าประสงค์ 9.2: ส่งเสริมการพัฒนาอุตสาหกรรมที่ครอบคลุมและยั่งยืนและภายในปี พ.ศ. 2573 ให้เพิ่มส่วนแบ่งของภาคอุตสาหกรรมในการจ้างงานและผลิตภัณฑ์มวลรวมของประเทศ โดยให้เป็นไปตามบริบทของประเทศและให้เพิ่มส่วนแบ่งขึ้นเป็น 2 เท่าในประเทศพัฒนาน้อยที่สุด

เป้าหมาย 10 ลดความไม่เสมอภาคภายในและระหว่างประเทศ

เป้าประสงค์ 10.2: เสริมสร้างศักยภาพและส่งเสริมความครอบคลุมทางสังคม เศรษฐกิจ และการเมืองสำหรับทุกคน โดยไม่คำนึงถึงอายุ เพศ ความพิการ เชื้อชาติ ชาติพันธุ์ แหล่งกำเนิด ศาสนา สถานะทางเศรษฐกิจ หรืออื่น ๆ ภายในปี พ.ศ. 2573

เป้าหมาย 15 ปกป้อง ป่าชุมชน และสนับสนุนการใช้ระบบนิเวศบนบกอย่างยั่งยืน จัดการป่าไม้ที่ยั่งยืน ต่อสู้การกลายสภาพเป็นทะเลทราย หยุดการเสื่อมโทรมของที่ดิน และฟื้นสภาพกลับมาใหม่ และหยุดการสูญเสียความหลากหลายทางชีวภาพ

เป้าประสงค์ 15.2: ส่งเสริมการดำเนินการด้านการบริหารจัดการป่าไม้ทุกประเภทอย่างยั่งยืน หยุดยั้งการตัดไม้ทำลายป่า ฟื้นฟูป่าที่เสื่อมโทรม และเพิ่มการปลูกป่าและฟื้นฟูป่าทั่วโลกอย่างจริงจัง ภายในปี พ.ศ. 2563

นอกจากนี้ฝ่ายเลขานุการคณะกรรมการสถิติระดับจังหวัดได้ประชุมหารือร่วมกับสำนักงานจังหวัดได้สรุปความสอดคล้องเชื่อมโยงระหว่างประเด็นการพัฒนาจังหวัดภายใต้แผนพัฒนาจังหวัดที่เป็นปัจจุบันที่สอดคล้องกับยุทธศาสตร์และแผนที่เกี่ยวข้องกับการพัฒนาในระดับจังหวัด ดังภาคผนวก ก

ตาราง 3 กรอบแผนพัฒนาภาคตะวันออกเฉียงเหนือ (พ.ศ. 2566 – 2570) แผนพัฒนากลุ่มจังหวัดภาคตะวันออกเฉียงเหนือ 1 (พ.ศ. 2566 – 2570) ที่สอดคล้องกับแผนพัฒนาจังหวัดระยอง พ.ศ. 2566 – 2570 (ฉบับทบทวน ประจำปีงบประมาณ พ.ศ. 2568)

กรอบแผนพัฒนาภาคตะวันออกเฉียงเหนือ (พ.ศ. 2566 – 2570)	แผนพัฒนากลุ่มจังหวัดภาคตะวันออกเฉียงเหนือ 1 (พ.ศ. 2566 – 2570)	แผนพัฒนาจังหวัดระยอง พ.ศ. 2566 – 2570 (ฉบับทบทวน ประจำปีงบประมาณ พ.ศ. 2568)
1. พัฒนาอุตสาหกรรมที่เป็นมิตรต่อสิ่งแวดล้อมและเป็นกำลังหลักในการขับเคลื่อนเศรษฐกิจของภาคตะวันออกเฉียงเหนืออย่างยั่งยืน	1. พัฒนาพื้นที่เพื่อส่งเสริมการค้า การลงทุน อุตสาหกรรม มุ่งสู่เขตพัฒนาพิเศษภาคตะวันออกเฉียงเหนือและทันสมัย	3. พัฒนาภาคอุตสาหกรรมเข้าสู่อุตสาหกรรมเชิงนิเวศ สนับสนุนการดำเนินการที่มีความรับผิดชอบต่อสังคม และการสร้างนวัตกรรมอย่างสร้างสรรค์รองรับเขตพัฒนาพิเศษภาคตะวันออกเฉียงเหนือ (EEC) ตัวชี้วัด: - จำนวนที่เพิ่มขึ้นของสถานประกอบการอุตสาหกรรมที่ผ่านการ

ตาราง 3 กรอบแผนพัฒนาภาคตะวันออก (พ.ศ. 2566 – 2570) แผนพัฒนากลุ่มจังหวัดภาคตะวันออก 1 (พ.ศ. 2566 – 2570) ที่สอดคล้องกับแผนพัฒนาจังหวัดระยอง พ.ศ. 2566 – 2570 (ฉบับทบทวน ประจำปีงบประมาณ พ.ศ. 2568) (ต่อ)

กรอบแผนพัฒนาภาคตะวันออก (พ.ศ. 2566 – 2570)	แผนพัฒนากลุ่มจังหวัด ภาคตะวันออก 1 (พ.ศ. 2566 – 2570)	แผนพัฒนาจังหวัดระยอง พ.ศ. 2566 – 2570 (ฉบับทบทวน ประจำปีงบประมาณ พ.ศ. 2568)
		<p>รับรองมาตรฐานสากล เช่น ISO9001, ISO14001, HALAL, GHP ฯ ต่อปี</p> <ul style="list-style-type: none"> - จำนวนพื้นที่เมืองอุตสาหกรรมเชิงนิเวศที่เพิ่มขึ้นและผ่านการเป็นเมืองอุตสาหกรรมเชิงนิเวศ ระดับ 2 – ระดับ 5 - ร้อยละที่เพิ่มขึ้นของสถานประกอบการที่ผ่านเกณฑ์อุตสาหกรรมสีเขียว ระดับ 3 - ร้อยละผู้ประกอบการ SMEs และวิสาหกิจชุมชน มีความพึงพอใจที่ได้รับการพัฒนาและยกระดับ
<p>2. พัฒนาการเกษตรคุณภาพ และผลตอบแทนสูง เชื่อมโยงสู่การผลิตอาหารปลอดภัย การผลิตพลังงานทดแทน และพืชสมุนไพรทางการแพทย์</p>	<p>2. ส่งเสริมและพัฒนาพื้นที่ให้เป็นแหล่งผลิตสินค้าเกษตรที่ได้มาตรฐาน และมีมูลค่าสูง</p>	<p>1. พัฒนาผลิตภาพการผลิต คุณภาพสินค้าผลิตภัณฑ์ และบุคลากรด้านการเกษตร ประมง ปศุสัตว์ ด้วยเทคโนโลยีและนวัตกรรม ให้มีคุณภาพ และมาตรฐาน ควบคู่กับการพัฒนาไปสู่เกษตรอุตสาหกรรม และการท่องเที่ยว</p> <p>ตัวชี้วัด:</p> <ul style="list-style-type: none"> - จำนวนแปลง/ฟาร์ม ของเกษตรกรด้านเกษตร/ประมง/ปศุสัตว์ ที่เข้าสู่ระบบพัฒนาสู่มาตรฐานสินค้าเกษตรที่สำคัญของจังหวัดเพิ่มขึ้นต่อปี - จำนวนเกษตรกรด้านเกษตร/ประมง/ปศุสัตว์ ที่ได้รับการส่งเสริม พัฒนา และฟื้นฟูตลอดห่วงโซ่อุปทาน เพิ่มขึ้นต่อปี

ตาราง 3 กรอบแผนพัฒนาภาคตะวันออกเฉียงเหนือ (พ.ศ. 2566 – 2570) แผนพัฒนากลุ่มจังหวัดภาคตะวันออกเฉียงเหนือ 1 (พ.ศ. 2566 – 2570) ที่สอดคล้องกับแผนพัฒนาจังหวัดระยอง พ.ศ. 2566 – 2570 (ฉบับทบทวน ประจำปีงบประมาณ พ.ศ. 2568) (ต่อ)

กรอบแผนพัฒนาภาคตะวันออกเฉียงเหนือ (พ.ศ. 2566 – 2570)	แผนพัฒนากลุ่มจังหวัด ภาคตะวันออกเฉียงเหนือ 1 (พ.ศ. 2566 – 2570)	แผนพัฒนาจังหวัดระยอง พ.ศ. 2566 – 2570 (ฉบับทบทวน ประจำปีงบประมาณ พ.ศ. 2568)
		<ul style="list-style-type: none"> - จำนวนสินค้าและผลิตภัณฑ์ด้านเกษตร/ประมง/ปศุสัตว์ ที่ได้รับการพัฒนาให้มีมูลค่าเพิ่มขึ้นต่อปี - ร้อยละเพิ่มขึ้นของพื้นที่เกษตรกรรมที่ได้รับประโยชน์จากการพัฒนาระบบชลประทานและสระน้ำในไร่นาที่เพิ่มขึ้น - ร้อยละของแหล่งท่องเที่ยวเชิงเกษตรที่ได้รับการส่งเสริมการเกษตรสมัยใหม่ด้านตลาดและประชาสัมพันธ์
<p>3. รักษาและยกระดับการท่องเที่ยวคุณภาพในแหล่งท่องเที่ยวหลักและแหล่งท่องเที่ยวทางเลือก รวมทั้งการพัฒนาธุรกิจเกี่ยวเนื่องที่เน้นคุณค่า อัตลักษณ์ ความยั่งยืน และเหมาะสมกับคนทุกช่วงวัย</p>	<p>3. ส่งเสริมและพัฒนาสิ่งแวดล้อม ความสะอาด สินค้า และการบริการด้านการท่องเที่ยว</p>	<p>2. พัฒนาศักยภาพการท่องเที่ยวให้สอดคล้องและทันต่อสถานการณ์ เทคโนโลยี นวัตกรรม สังคม ชุมชน และสิ่งแวดล้อมอย่างยั่งยืน</p> <p>ตัวชี้วัด:</p> <ul style="list-style-type: none"> - ร้อยละของรายได้ที่เพิ่มขึ้นจากการท่องเที่ยว - จำนวนเรื่องร้องเรียนของนักท่องเที่ยวเดินทางมาเที่ยวจังหวัดระยองผ่านศูนย์ดำรงธรรมจังหวัด - จำนวนที่เพิ่มขึ้นของแหล่งท่องเที่ยวและสถานประกอบการที่ได้รับมาตรฐานที่เกี่ยวข้องด้านการท่องเที่ยว - จำนวนบุคลากรด้านการท่องเที่ยวที่ได้รับการพัฒนาศักยภาพ

ตาราง 3 กรอบแผนพัฒนาภาคตะวันออกเฉียงเหนือ (พ.ศ. 2566 – 2570) แผนพัฒนากลุ่มจังหวัดภาคตะวันออกเฉียงเหนือ 1 (พ.ศ. 2566 – 2570) ที่สอดคล้องกับแผนพัฒนาจังหวัดระยอง พ.ศ. 2566 – 2570 (ฉบับทบทวน ประจำปีงบประมาณ พ.ศ. 2568) (ต่อ)

กรอบแผนพัฒนาภาคตะวันออกเฉียงเหนือ (พ.ศ. 2566 – 2570)	แผนพัฒนากลุ่มจังหวัด ภาคตะวันออกเฉียงเหนือ 1 (พ.ศ. 2566 – 2570)	แผนพัฒนาจังหวัดระยอง พ.ศ. 2566 – 2570 (ฉบับทบทวน ประจำปีงบประมาณ พ.ศ. 2568)
		<ul style="list-style-type: none"> - จำนวนแหล่งท่องเที่ยวและสถานประกอบการด้านการท่องเที่ยวที่ได้รับการส่งเสริมด้านเทคโนโลยีและนวัตกรรมมาใช้ในการพัฒนาและบริหารจัดการ
<p>4. พัฒนาเมืองและพื้นที่ชนบทให้มีความทันสมัยและน่าอยู่ พร้อมทั้งยกระดับคุณภาพชีวิตของประชาชนในทุกช่วงวัย</p>	<p>5. พัฒนาทรัพยากรมนุษย์ในทุกช่วงวัยให้มีคุณภาพชีวิตที่ดี มีความมั่นคงปลอดภัย และส่งเสริมการเรียนรู้ตลอดช่วงชีวิต</p>	<p>5. เสริมสร้างมาตรฐานและยกระดับคุณภาพชีวิตของคนทุกช่วงวัยโดยกระบวนการมีส่วนร่วมของประชาชน ตามหลักปรัชญาของเศรษฐกิจพอเพียง</p> <p>ตัวชี้วัด:</p> <ul style="list-style-type: none"> - จำนวนครอบครัวที่ได้รับผลกระทบจากปัญหาเศรษฐกิจ สังคม ได้รับการพัฒนาคุณภาพชีวิต - จำนวนประชากรวัย ปี ได้รับการ 21 – 0 พัฒนาคุณภาพชีวิต - จำนวนตำบล/ชุมชน ที่ได้รับการพัฒนาศักยภาพเครือข่ายอาสาสมัครในการดูแลช่วยเหลือผู้สูงอายุในชุมชน - จำนวนหมู่บ้าน/ชุมชน ที่ได้รับการพัฒนาอาชีพตามหลักปรัชญาของเศรษฐกิจพอเพียง เพื่อสร้างให้เกิดเศรษฐกิจฐานรากชุมชน - การแจ้งความคดีชีวิต ร่างกาย เพศ และคดีประทุษร้ายต่อทรัพย์สิน (ต่อแสนคน) - ร้อยละความพึงพอใจของผู้มีส่วนได้ส่วนเสียต่อการบริการสาธารณะ

ตาราง 3 กรอบแผนพัฒนาภาคตะวันออกเฉียงเหนือ (พ.ศ. 2566 – 2570) แผนพัฒนากลุ่มจังหวัดภาคตะวันออกเฉียงเหนือ 1 (พ.ศ. 2566 – 2570) ที่สอดคล้องกับแผนพัฒนาจังหวัดระยอง พ.ศ. 2566 – 2570 (ฉบับทบทวน ประจำปีงบประมาณ พ.ศ. 2568) (ต่อ)

กรอบแผนพัฒนาภาคตะวันออกเฉียงเหนือ (พ.ศ. 2566 – 2570)	แผนพัฒนากลุ่มจังหวัด ภาคตะวันออกเฉียงเหนือ 1 (พ.ศ. 2566 – 2570)	แผนพัฒนาจังหวัดระยอง พ.ศ. 2566 – 2570 (ฉบับทบทวน ประจำปีงบประมาณ พ.ศ. 2568)
5. รักษาและยกระดับพื้นที่เศรษฐกิจชายแดนประเทศกัมพูชา ให้มีมูลค่าสูง มีความมั่นคงและเป็นประตูเชื่อมโยงการค้า การลงทุนกับประเทศเพื่อนบ้าน		
6. เสริมสร้างความอุดมสมบูรณ์ของทรัพยากร ธรรมชาติและคุณภาพสิ่งแวดล้อม และการเพิ่มประสิทธิภาพการรับมือภัยพิบัติทางธรรมชาติและผลกระทบจากการเปลี่ยนแปลงภูมิอากาศ	4. ส่งเสริมและพัฒนาการบริหารจัดการทรัพยากรธรรมชาติและสิ่งแวดล้อม	4. ป้องกัน อนุรักษ์ พื้นฟู บริหารจัดการทรัพยากรธรรมชาติ และสิ่งแวดล้อมอย่างบูรณาการสู่ความสมดุลและยั่งยืน ตัวชี้วัด: - ร้อยละของพื้นที่ป่า/พื้นที่สีเขียวในจังหวัดเพิ่มขึ้นต่อปี - จำนวนแหล่งที่พักอาศัย/พันธุ์สัตว์ทั้งน้ำจืดและน้ำเค็ม มีความอุดมสมบูรณ์เพิ่มขึ้น ต่อปี - พื้นที่ชายฝั่งทะเลที่ถูกกัดเซาะได้รับการแก้ไขเพิ่มขึ้น(กม./ปี) - ร้อยละปริมาณการปล่อยก๊าซคาร์บอนไดออกไซด์ - ร้อยละของปริมาณขยะมูลฝอยชุมชนได้รับการจัดการอย่างถูกต้อง - ร้อยละจำนวนสมาชิกเครือข่ายด้านทรัพยากรธรรมชาติและสิ่งแวดล้อมเพิ่มขึ้น

Strategy Road Map ความเชื่อมโยงตั้งแต่ยุทธศาสตร์ สู่มุมมองพัฒนาจังหวัด

แผนระดับ 1

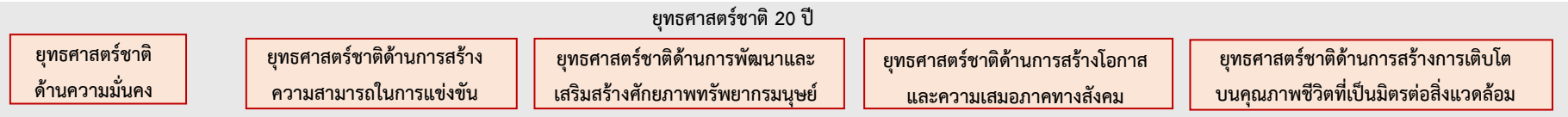

แผนระดับ 2

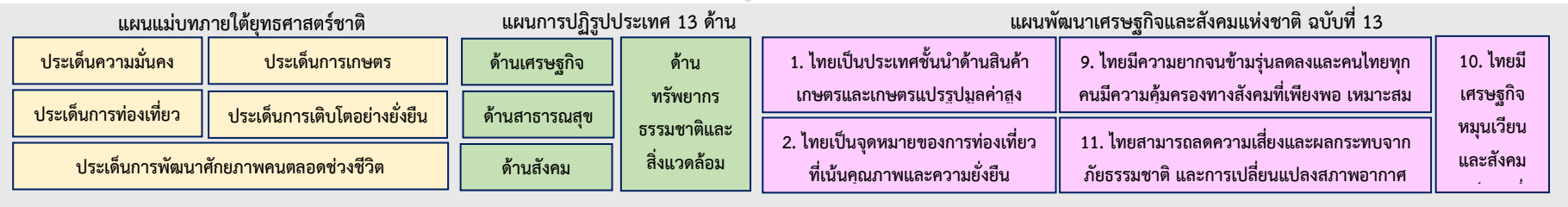

ตัวชี้วัดสากล

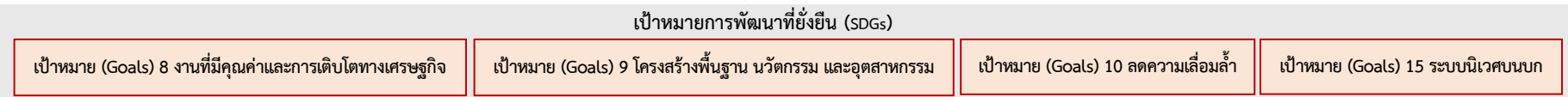

แผนระดับ 3

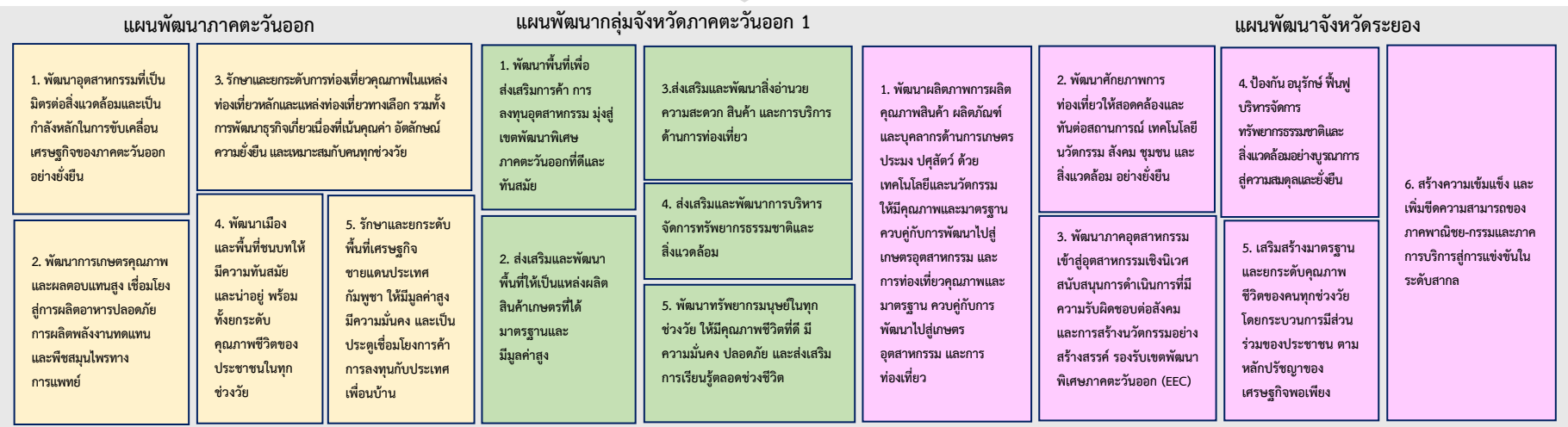

ภาพ 6 การเชื่อมโยงยุทธศาสตร์ระดับประเทศสู่แผนพัฒนาจังหวัดระยอง (พ.ศ. 2566 – 2570) (ฉบับทบทวน ประจำปีงบประมาณ พ.ศ. 2568)

2.3 การวิเคราะห์สถานการณ์ แนวโน้ม การพัฒนาในระดับจังหวัด

การวิเคราะห์สถานการณ์ แนวโน้ม การพัฒนาในระดับจังหวัด โดยศึกษาจากตัวชี้วัดการพัฒนาระดับจังหวัดและกลุ่มจังหวัด²⁰ ของสำนักงานสภาพัฒนาการเศรษฐกิจและสังคมแห่งชาติที่ดำเนินการตามมติคณะรัฐมนตรีเมื่อวันที่ 30 กันยายน 2558 ที่เห็นชอบให้ส่วนราชการนำตัวชี้วัดการพัฒนาระดับจังหวัดและกลุ่มจังหวัดพิจารณาใช้ประโยชน์ในการกำหนดแผนงานโครงการและงบประมาณลงสู่พื้นที่ เพื่อให้เกิดการบูรณาการในการขับเคลื่อนระหว่างจังหวัด กลุ่มจังหวัด และส่วนราชการ เป็นไปอย่างมีประสิทธิภาพ ซึ่งมีมติคณะรัฐมนตรี เมื่อวันที่ 25 ตุลาคม 2559 เห็นชอบให้กระทรวงมหาดไทย (มท.) มีกลไกการขับเคลื่อนเป้าหมายการพัฒนาที่ยั่งยืนในระดับพื้นที่ และมติคณะรัฐมนตรี เมื่อวันที่ 24 มีนาคม 2563 รับทราบผลการประชุมคณะกรรมการเพื่อการพัฒนาที่ยั่งยืน (กพย.) ครั้งที่ 1/2562 เมื่อวันที่ 19 ธันวาคม 2562 โดยที่ประชุมเห็นชอบหลักการร่างแผนการขับเคลื่อนเป้าหมายการพัฒนาที่ยั่งยืนสำหรับประเทศไทย



แนวคิดการจัดทำตัวชี้วัดการพัฒนาระดับจังหวัดและกลุ่มจังหวัดเป็นการพัฒนาเครื่องมือที่ใช้วัดสถานะการพัฒนาพื้นที่จังหวัดและกลุ่มจังหวัดเชิงเปรียบเทียบ โดยมีเงื่อนไขข้อมูลที่นำมาจัดทำตัวชี้วัดจะต้องมีการจัดเก็บครอบคลุมทั้ง 76 จังหวัด และจัดเก็บอย่างต่อเนื่องทุกปีหรือปีเว้นปี สำหรับการดำเนินการในปี 2566 ได้นำเป้าหมายการพัฒนาที่ยั่งยืนมาปรับใช้เป็นกรอบในการปรับปรุงตัวชี้วัดการพัฒนาระดับจังหวัด เพื่อให้จังหวัดมีข้อมูลตัวชี้วัดที่สะท้อนระดับการพัฒนาในพื้นที่และสอดคล้องกับเป้าหมายการจัดทำตัวชี้วัด SDGs ในระดับพื้นที่ของประเทศ โดยได้จัดทำข้อมูลเป็นอนุกรมตั้งแต่ปี 2560 – 2564 โดยรายงานตัวชี้วัดการพัฒนาระดับจังหวัดและกลุ่มจังหวัด เดือนกันยายน พ.ศ. 2566 มีการ

นำเสนอผลการเปรียบเทียบการพัฒนาในระดับภาพรวม ระดับรายตัวชี้วัด และระดับจังหวัดและกลุ่มจังหวัด ในรูปแบบที่ กราฟแท่งเปรียบเทียบ 5 ปี และกราฟใยแมงมุม รวมทั้งตารางข้อมูล เปรียบเทียบ 5 ปี ในแต่ละตัวชี้วัดเทียบกับค่ากลางของประเทศ

โดยที่จังหวัด กลุ่มจังหวัดสามารถใช้ตัวชี้วัดชุดใหม่นี้ เป็นเครื่องมือในการวิเคราะห์เปรียบเทียบผลการพัฒนาและแนวโน้มของประเด็นปัญหาในพื้นที่ได้อย่างต่อเนื่อง และนำไปใช้ประกอบการวางแผนและจัดทำแผนพัฒนาจังหวัดและกลุ่มจังหวัด และกำหนดแผนงานโครงการอย่างสอดคล้อง รวมทั้งส่วนราชการสามารถนำตัวชี้วัดไปใช้ประโยชน์ในการวิเคราะห์และชี้พื้นที่เป้าหมายการพัฒนาในระดับจังหวัดและกลุ่มจังหวัด ในส่วนที่เกี่ยวข้องกับการกิจเพื่อกำหนดโครงการและงบประมาณได้ชัดเจนยิ่งขึ้น

²⁰ https://www.nesdc.go.th/ewt_dl_link.php?nid=14282&filename=index



ทั้งนี้ ตัวชี้วัดการพัฒนาระดับจังหวัด (Common Indicators) ชุดใหม่ มีการจัดกลุ่มข้อมูลตัวชี้วัดตามกรอบเป้าหมายการพัฒนาที่ยั่งยืน 5 มิติ ได้แก่ มิติการพัฒนาคน มิติเศรษฐกิจและความมั่งคั่ง มิติสิ่งแวดล้อม มิติสันติภาพและยุติธรรม และมิติความเป็นหุ้นส่วนการพัฒนา ประกอบด้วย ตัวชี้วัดในแต่ละมิติ ดังนี้

1) มิติการพัฒนาคน (People)

(1.1) สัดส่วนประชากรยากจน (ร้อยละ)

(1.2) ทารกแรกเกิดที่มีน้ำหนักต่ำกว่าเกณฑ์ (ร้อยละ)

(1.3) เด็ก 0 – 5 ปีที่มีพัฒนาการสมวัย (ร้อยละ)

(1.4) อัตราการคลอดมีชีพในหญิงอายุ 15 – 19 ปี (ต่อประชากรหญิงอายุ 15 – 19 ปีพันคน)

(1.5) ประชากรที่เจ็บป่วยที่เป็นผู้ป่วยใน (ร้อยละ)

(1.6) อัตราส่วนประชากรต่อแพทย์ (คน/แพทย์)

(1.7) การเข้าเรียนมัธยมศึกษาตอนปลายและอาชีวศึกษา (ร้อยละ)

(1.8) จำนวนปีการศึกษาเฉลี่ยประชากรไทยอายุ 15 – 59 ปี (ปี)

(1.9) คะแนนเฉลี่ยการทดสอบ O – NET ระดับมัธยมศึกษาตอนปลาย (คะแนน)

2) มิติเศรษฐกิจและความมั่งคั่ง (Prosperity)

(2.1) อัตราการเปลี่ยนแปลงของรายได้เฉลี่ยของเดือนของครัวเรือนในจังหวัด (ร้อยละ)

(2.2) อัตราการเปลี่ยนแปลงของผลิตภัณฑ์จังหวัด (ร้อยละ)

(2.3) มูลค่าผลิตภัณฑ์จังหวัดเฉลี่ยต่อหัว (บาท/คน)

(2.4) อัตราการขยายตัวรายได้ท่องเที่ยว (ร้อยละ)

(2.5) อัตราการว่างงาน (ร้อยละ)

(2.6) อัตราส่วนหนี้เฉลี่ยต่อรายได้เฉลี่ยของครัวเรือน (เท่า)

(2.7) ผลิตภาพแรงงาน (บาท/คน)

(2.8) แรงงานที่มีหลักประกันทางสังคม (ร้อยละ)

(2.9) ครัวเรือนที่มีที่อยู่อาศัยใช้วัสดุคงทนและเป็นของตนเอง (ร้อยละ)

(2.10) หมู่บ้านที่ถนนสายหลักใช้การได้ตลอดปี (ร้อยละ)

(2.11) สัมประสิทธิ์ความไม่เสมอภาคของรายได้

3) มิติสิ่งแวดล้อม (Planet)

(3.1) อัตราการเปลี่ยนแปลงของพื้นที่ป่าไม้ในจังหวัด (ร้อยละ)

(3.2) สัดส่วนปริมาณขยะที่กำจัดถูกต้องต่อปริมาณขยะที่เกิดขึ้น (ร้อยละ)

(3.3) ครัวเรือนที่เข้าถึงน้ำประปา (ร้อยละ)

(3.4) ประชากรที่ประสบภัยพิบัติ (ร้อยละ)

(3.5) อัตราการร้องเรียนปัญหามลพิษ (เรื่องต่อประชากรแสนคน)

4) มิติสันติภาพและยุติธรรม (Peace)

- (4.1) การแจ้งความคดี ชีวิต ร่างกาย เพศ และคดีประทุษร้ายต่อทรัพย์สิน (รายต่อประชากรแสนคน)
- (4.2) จำนวนผู้ต้องหาคดียาเสพติด (ต่อแสนคน)
- (4.3) จำนวนผู้เข้ารับการรักษาพยาบาล (ต่อแสนคน)
- (4.4) จำนวนเจ้าหน้าที่ตำรวจ (ต่อแสนคน)
- (4.5) การฆ่าตัวตายสำเร็จ (รายต่อประชากรแสนคน)

5) มิติความเป็นหุ้นส่วนการพัฒนา (Partnership)

- (5.1) ประชากรที่เข้าถึงอินเทอร์เน็ต (ร้อยละ)
- (5.2) ภาษีที่ท้องถิ่นจัดเก็บได้ต่อรายได้รวมที่ไม่รวมเงินอุดหนุนและเงินอุดหนุนเฉพาะกิจ (ร้อยละ)
- (5.3) ความสามารถในการเบิกจ่ายงบประมาณของจังหวัด (ร้อยละ)
- (5.4) จำนวนองค์กรชุมชน (แห่งต่อประชากรแสนคน)

จากรายงานตัวชี้วัดการพัฒนาระดับจังหวัดและกลุ่มจังหวัด เดือนกันยายน พ.ศ. 2566 ของสำนักงานสภาพัฒนาการเศรษฐกิจและสังคมแห่งชาติ (ภาคผนวก ข) สามารถวิเคราะห์ค่าดัชนีการพัฒนาจังหวัด²¹ ในแต่ละมิติเพื่อจัดลำดับความสำคัญในการพัฒนา (Priority) โดยใช้วิธีการเปรียบเทียบค่าดัชนีระหว่างจังหวัดและการเปรียบเทียบค่าดัชนีระหว่างปี ได้ดังนี้

1. การเปรียบเทียบค่าดัชนีระหว่างจังหวัด

การเปรียบเทียบค่าดัชนีระหว่างจังหวัด เป็นการเปรียบเทียบค่าดัชนีระหว่างค่ากลางของประเทศ²² ปี 2564 กับค่าดัชนีจังหวัดระยอง พบว่า ดัชนีรวมการพัฒนาจังหวัดระยอง มีค่าเท่ากับ 59.47 ซึ่งสูงกว่าค่ากลางของประเทศ (50.23) เมื่อพิจารณาแต่ละมิติการพัฒนา พบว่า ดัชนีด้านการพัฒนาคน ดัชนีด้านเศรษฐกิจและความมั่งคั่ง ดัชนีด้านสิ่งแวดล้อม และดัชนีด้านความเป็นหุ้นส่วนพัฒนา มีค่าสูงกว่าค่ากลางของประเทศ ส่วนดัชนีด้านสันติภาพและยุติธรรม มีค่าต่ำกว่าค่ากลางของประเทศ ดังภาพ 7

²¹ การคำนวณดัชนีการพัฒนาจังหวัด โดย *ดัชนีย่อย* คำนวณจากค่าเฉลี่ยเลขคณิต (Arithmetic Mean) จากข้อมูลตัวชี้วัดในแต่ละมิติ *ดัชนีรวม* คำนวณจากค่าเฉลี่ยแบบเรขาคณิต (Geometric Mean) จากดัชนีย่อยทั้ง 5 ด้าน

²² ค่ากลางของประเทศ คำนวณจากค่ามัธยฐาน (Median) ของดัชนีผสม (Composite Index) ค่าดัชนีรวม หรือดัชนีย่อยในแต่ละมิติ

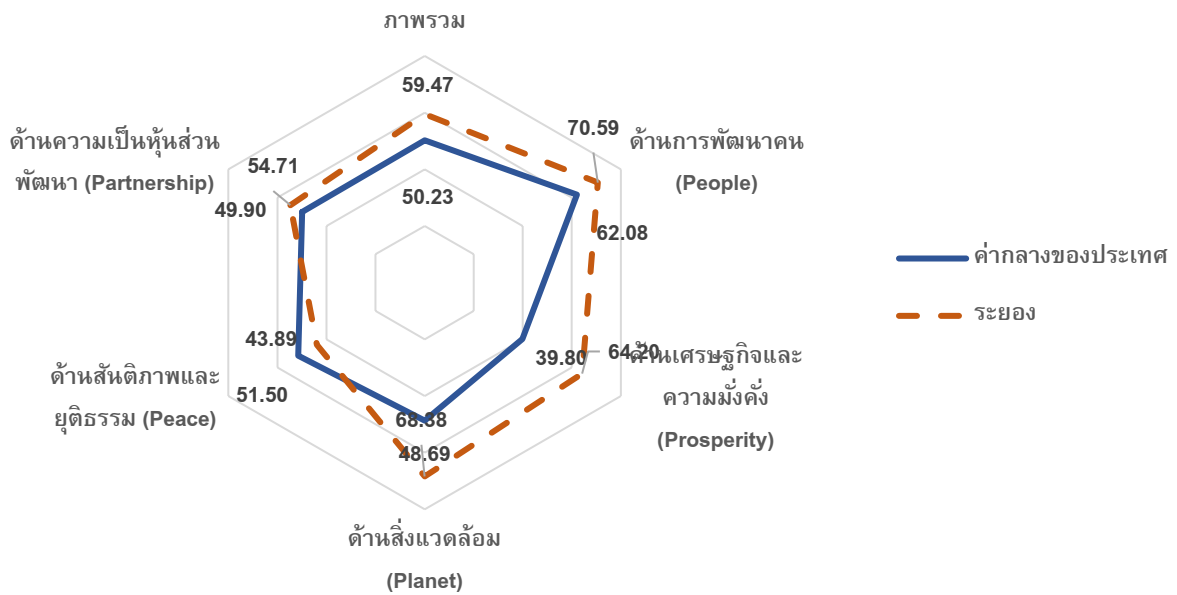

ภาพ 7 การเปรียบเทียบค่าดัชนีระหว่างจังหวัดในปี 2564

ตาราง 4 การเปรียบเทียบค่าดัชนีระหว่างจังหวัดในปี 2564

มิติการพัฒนา	ค่ากลางของประเทศ	ค่าดัชนีจังหวัด	ผลการเปรียบเทียบ
ภาพรวมของจังหวัดระยอง	50.23	59.47	สูงกว่าค่ากลางของประเทศ
1. ด้านการพัฒนาคน	62.08	70.59	สูงกว่าค่ากลางของประเทศ
2. ด้านเศรษฐกิจและความมั่งคั่ง	39.80	64.20	สูงกว่าค่ากลางของประเทศ
3. ด้านสิ่งแวดล้อม	48.69	68.38	สูงกว่าค่ากลางของประเทศ
4. ด้านสันติภาพและยุติธรรม	51.50	43.89	ต่ำกว่าค่ากลางของประเทศ
5. ด้านความเป็นหุ้นส่วนพัฒนา	49.90	54.71	สูงกว่าค่ากลางของประเทศ

2. การเปรียบเทียบค่าดัชนีระหว่างปี

การเปรียบเทียบค่าดัชนีระหว่างปี เป็นการเปรียบเทียบค่าดัชนีของจังหวัดระยองระหว่างปี 2564 และปี 2563 พบว่า ดัชนีรวมการพัฒนาจังหวัดระยอง ปี 2564 มีค่าเท่ากับ 59.47 ซึ่งสูงกว่าปี 2563 (57.25) เมื่อพิจารณาแต่ละมิติการพัฒนา พบว่า ค่าดัชนีในปี 2564 ด้านเศรษฐกิจและความมั่งคั่ง ด้านสิ่งแวดล้อมและดัชนีด้านสันติภาพและยุติธรรม มีค่าสูงกว่าปี 2563 ส่วนดัชนีด้านการพัฒนาคน และด้านความเป็นหุ้นส่วนพัฒนา มีค่าต่ำกว่าปี 2563 ดังภาพ 8

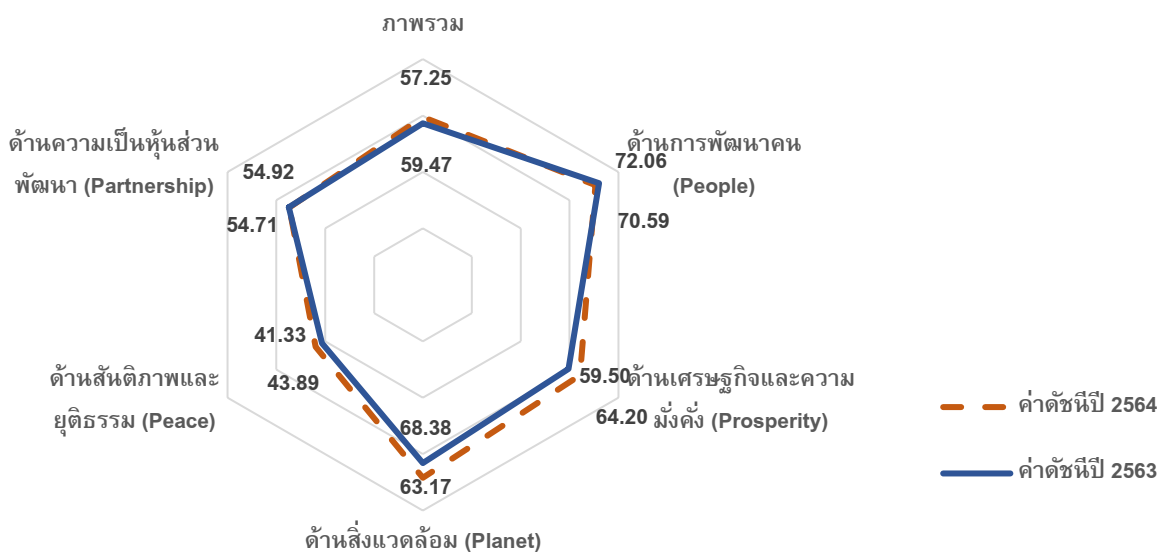

ภาพ 8 การเปรียบเทียบค่าดัชนีระหว่างปี 2563 และ 2564

ตาราง 5 การเปรียบเทียบค่าดัชนีระหว่างปี 2563 – 2564

มิติการพัฒนา	ค่าดัชนีปี 2563	ค่าดัชนีปี 2564	ผลการเปรียบเทียบ
ภาพรวมของจังหวัดระยอง	57.25	59.47	สูงกว่าปีที่ผ่านมา
1. ด้านการพัฒนาคน	72.06	70.59	ต่ำกว่าปีที่ผ่านมา
2. ด้านเศรษฐกิจและความมั่งคั่ง	59.50	64.20	สูงกว่าปีที่ผ่านมา
3. ด้านสิ่งแวดล้อม	63.17	68.38	สูงกว่าปีที่ผ่านมา
4. ด้านสันติภาพและยุติธรรม	41.33	43.89	สูงกว่าปีที่ผ่านมา
5. ด้านความเป็นหุ้นส่วนพัฒนา	54.92	54.71	ต่ำกว่าปีที่ผ่านมา

จากการเปรียบเทียบค่าดัชนีระหว่างจังหวัดและการเปรียบเทียบค่าดัชนีระหว่างปีของจังหวัด ระยอง สามารถวิเคราะห์ลำดับความสำคัญของมิติการพัฒนาจังหวัด ดังภาพ 9 มีรายละเอียดดังนี้

- 1) มิติที่ควรพัฒนาเป็นลำดับที่ 1 หมายถึง ค่าดัชนีของจังหวัดต่ำกว่าค่ากลางของประเทศ แต่สูงกว่าปีที่ผ่านมา ได้แก่ ด้านสันติภาพและยุติธรรม
- 2) มิติที่ควรพัฒนาเป็นลำดับที่ 2 หมายถึง ค่าดัชนีสูงกว่าค่ากลางของประเทศ แต่ต่ำกว่าปีที่ผ่านมา ได้แก่ ด้านการพัฒนาคน และด้านความเป็นหุ้นส่วนพัฒนา
- 3) มิติที่ควรพัฒนาเป็นลำดับที่ 3 หมายถึง ค่าดัชนีของจังหวัดสูงกว่าค่ากลางของประเทศ และสูงกว่าปีที่ผ่านมา ได้แก่ ด้านเศรษฐกิจและความมั่งคั่ง ด้านสิ่งแวดล้อม

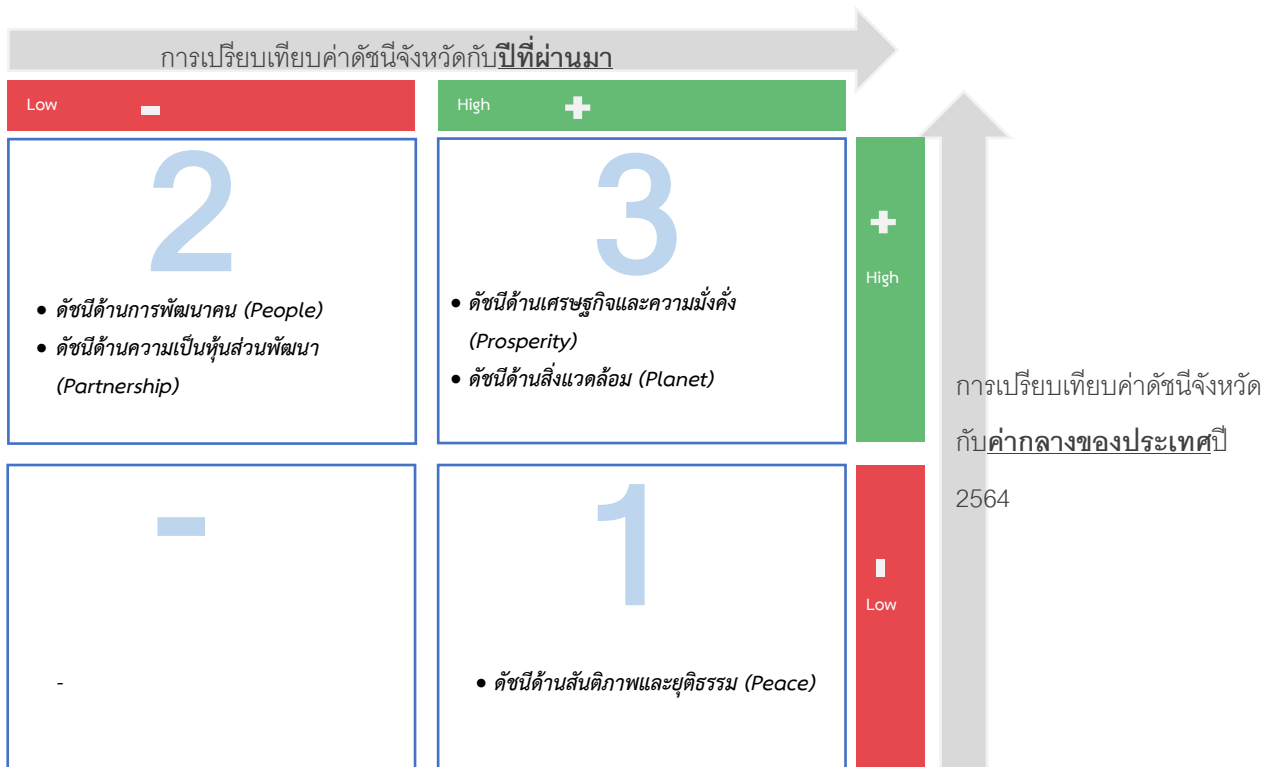

ภาพ 9 การวิเคราะห์ลำดับความสำคัญของมิติการพัฒนาจังหวัด

เมื่อพิจารณาค่าดัชนีของตัวชี้วัดในแต่ละมิติ ประกอบด้วย ดัชนีรวมการพัฒนาจังหวัด มิติการพัฒนาคน มิติเศรษฐกิจและความมั่งคั่ง มิติสิ่งแวดล้อม มิติสันติภาพและยุติธรรม และมิติความเป็นหุ้นส่วนพัฒนา มีรายละเอียดดังนี้

1. ดัชนีรวมการพัฒนาจังหวัด

ดัชนีรวมการพัฒนาจังหวัด สูงกว่าค่ากลางของประเทศ และสูงกว่าปีที่ผ่านมา โดยการเปรียบเทียบค่าดัชนีระหว่างจังหวัด ปี 2564 ดัชนีรวมการพัฒนาจังหวัดระยอง เท่ากับ 59.47 ซึ่งสูงกว่าค่ากลางของประเทศ (50.23) และการเปรียบเทียบค่าดัชนีระหว่างปี 2564 และปี 2563 ดัชนีรวมการพัฒนาจังหวัดระยอง ปี 2564 (59.47) ซึ่งสูงกว่าปี 2563 (57.25) ดังภาพ 10

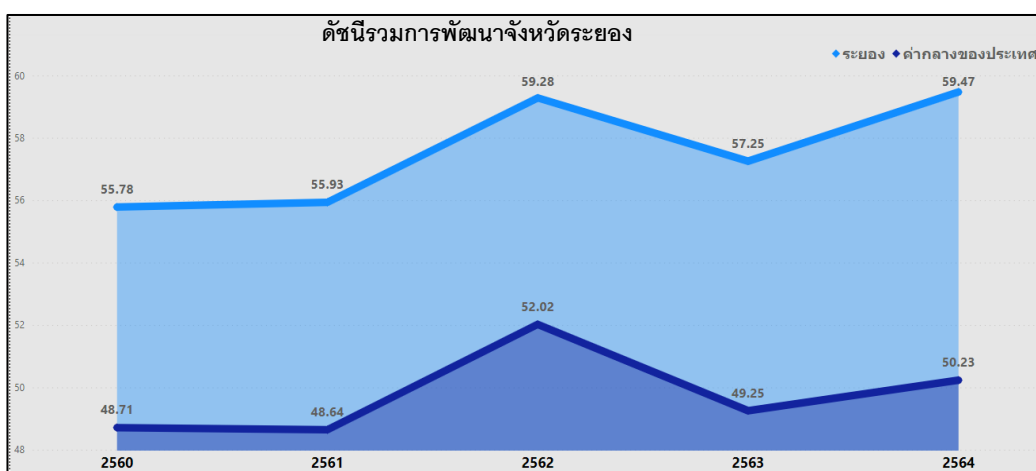

ภาพ 10 ดัชนีการพัฒนากภาพรวมของจังหวัดระยองเทียบกับค่ากลางประเทศปี 2560 – 2564

โดยแบ่งตัวชี้วัดออกเป็น 2 กลุ่ม คือ

1. ตัวชี้วัดที่ต้องพัฒนา คือ ค่าตัวชี้วัดของจังหวัดระยองที่มีค่าสูงกว่าค่ากลางของประเทศสำหรับตัวชี้วัดที่มีการผกผันข้อมูล²³ และค่าตัวชี้วัดของจังหวัดระยองที่มีค่าต่ำกว่าค่ากลางของประเทศสำหรับตัวชี้วัดที่แปรผันตามข้อมูล²⁴
2. ตัวชี้วัดที่มีการพัฒนาที่ดี คือ ค่าตัวชี้วัดของจังหวัดระยองที่มีค่าต่ำกว่าค่ากลางของประเทศสำหรับตัวชี้วัดที่มีการผกผันข้อมูล และค่าตัวชี้วัดของจังหวัดระยองที่มีค่าสูงกว่าค่ากลางของประเทศสำหรับตัวชี้วัดที่แปรผันตามข้อมูล

การนำเสนอค่าดัชนีของตัวชี้วัดในแต่ละมิติ มีลักษณะเป็นแผนภูมิมาตรวัด (Gauge chart) เป็นแผนภูมิที่แสดงข้อมูลค่าดัชนีของตัวชี้วัดเปรียบเทียบกับค่ากลางของประเทศ มีลักษณะเป็นแผนภูมิครึ่งวงกลม (ครึ่งบน) จะแสดงค่าดัชนีของตัวชี้วัดในช่องว่างภายในครึ่งวงกลม โดยจะมีเข็มที่ชี้ไปยังตำแหน่งค่าดัชนีของตัวชี้วัดนั้นๆ และมีค่ากลางของประเทศอยู่กึ่งกลางของกราฟ พื้นสีในกราฟประกอบด้วย 2 สี คือ แดงและเขียว ซึ่งมีการแปลความหมายตามการแปรผันของข้อมูล ดังนี้

1. เข็มชี้ในพื้นสีแดง หมายถึง ตัวชี้วัดนั้นต้องพัฒนา
2. เข็มชี้ในพื้นสีเขียว หมายถึง ตัวชี้วัดนั้นมีการพัฒนาที่ดี

2. ด้านสันติภาพและยุติธรรม

การเปรียบเทียบค่าดัชนีระหว่างจังหวัด ปี 2564 ด้านสันติภาพและยุติธรรมของจังหวัดระยอง เท่ากับ 43.89 ซึ่งต่ำกว่าค่ากลางของประเทศ (51.50) และการเปรียบเทียบค่าดัชนีระหว่างปี ด้านสันติภาพและยุติธรรมของจังหวัดระยอง ปี 2564 (43.89) มีค่าสูงกว่า ปี 2563 (41.33) ดังภาพ 11

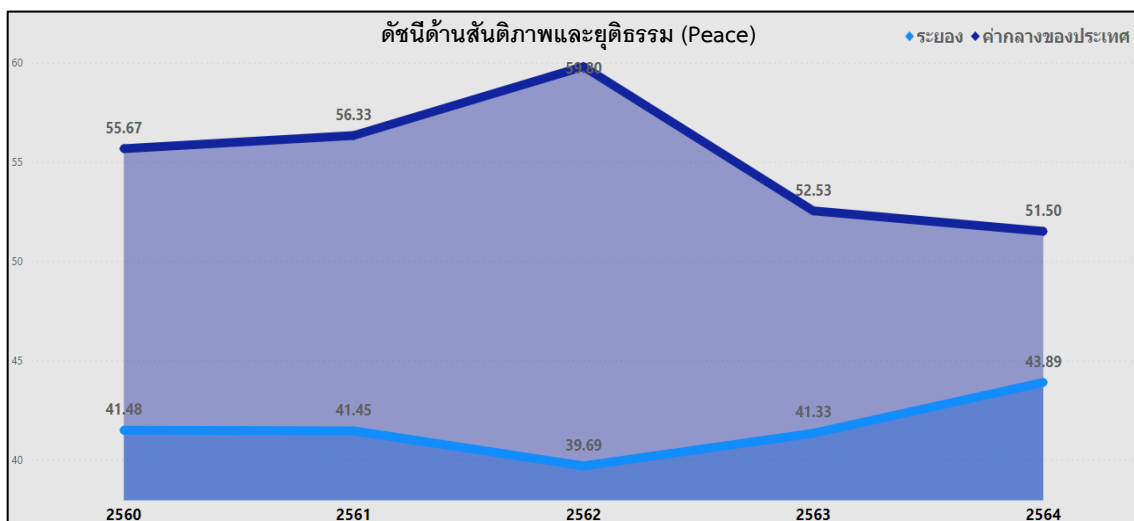

ภาพ 11 ดัชนีการพัฒนาด้านสันติภาพและยุติธรรมของจังหวัดระยองเทียบกับค่ากลางประเทศปี 2560 – 2564

²³ ตัวชี้วัดที่มีการผกผันข้อมูล หรือตัวชี้วัดเชิงลบ (Negative indicators) คือ ตัวแปรที่ยิ่งมีค่าสูง จะยิ่งไม่ดี

²⁴ ตัวชี้วัดที่แปรผันตามข้อมูล หรือตัวชี้วัดเชิงบวก (Positive indicators) คือ ตัวแปรที่ยิ่งมีค่าสูง จะยิ่งดี

จากผลการวิเคราะห์การเปรียบเทียบค่าดัชนีระหว่างจังหวัดและการเปรียบเทียบค่าดัชนีระหว่างปี ด้าน
 สันติภาพและยุติธรรมของจังหวัดระยอง พบว่า ค่าดัชนีด้านสันติภาพและยุติธรรมของจังหวัดระยองมีค่าต่ำกว่าค่ากลางของ
 ประเทศ แต่สูงกว่าปีที่ผ่านมา จึงควรให้ความสำคัญในการพัฒนาตัวชี้วัดในมิติการพัฒนาด้านสันติภาพและยุติธรรมเป็น
 ลำดับแรก ทั้งนี้ดัชนีด้านสันติภาพและยุติธรรม ประกอบด้วยตัวชี้วัด 5 ตัวชี้วัด แบ่งตามตัวชี้วัดที่ต้องพัฒนาและตัวชี้วัดที่มี
 การพัฒนาที่ดี มีรายละเอียดดังนี้

ตาราง 6 ตัวชี้วัดที่ต้องพัฒนาและตัวชี้วัดที่มีการพัฒนาที่ดีของดัชนีด้านสันติภาพและยุติธรรม

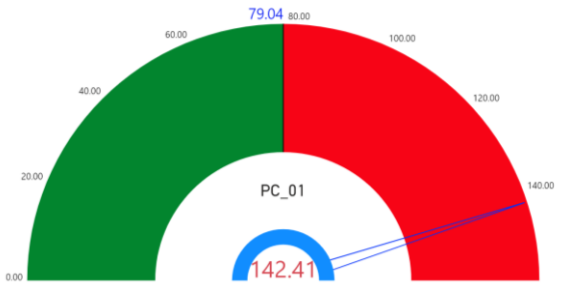
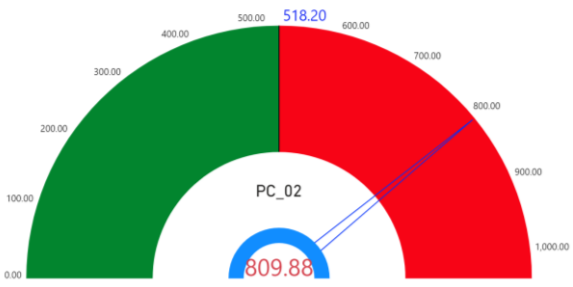
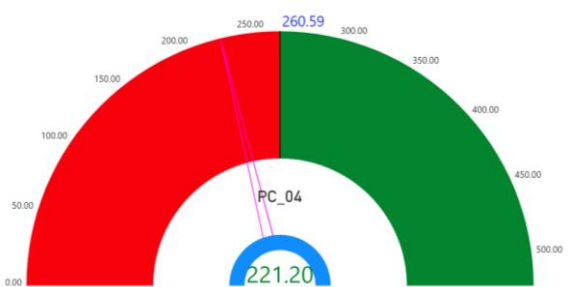
ตัวชี้วัด	ค่าดัชนี
1. ตัวชี้วัดที่ต้องพัฒนา (3 ตัวชี้วัด)	
1.1 ตัวชี้วัดที่มีการผกผันข้อมูล (2 ตัวชี้วัด)	
PC_01 การแจ้งความคดี ชีวิต ร่างกาย เพศ และคดี ประทุษร้ายต่อทรัพย์สิน	
PC_02 จำนวนผู้ต้องหาคดียาเสพติด	
2.1 ตัวชี้วัดที่แปรผันตามข้อมูล (1 ตัวชี้วัด)	
PC_04 จำนวนเจ้าหน้าที่ตำรวจ	

ตาราง 6 ตัวชี้วัดที่ต้องพัฒนาและตัวชี้วัดที่มีการพัฒนาที่ดีของดัชนีด้านสันติภาพและยุติธรรม (ต่อ)

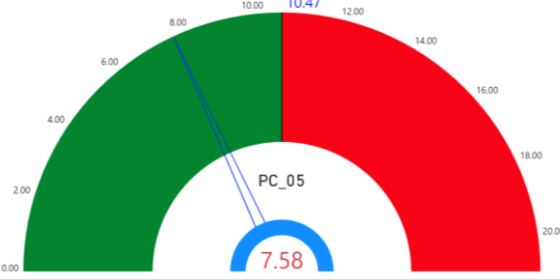
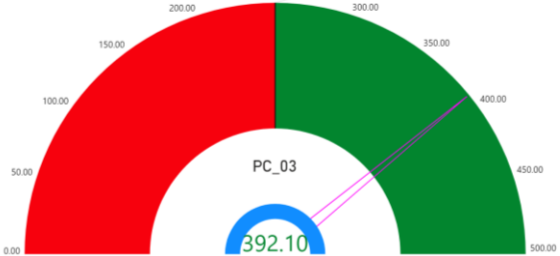
ตัวชี้วัด	ค่าดัชนี
2. ตัวชี้วัดที่มีการพัฒนาที่ดี (2 ตัวชี้วัด)	
2.1 ตัวชี้วัดที่มีการผูกผันข้อมูล (1 ตัวชี้วัด)	
PC_05 การฆ่าตัวตายสำเร็จ	 <p>Value: 7.58</p>
2.2 ตัวชี้วัดที่แปรผันตามข้อมูล (1 ตัวชี้วัด)	
PC_03 จำนวนผู้เข้ารับการรักษาพยาบาล	 <p>Value: 392.10</p>

3. ดัชนีด้านการพัฒนาคน

ดัชนีด้านการพัฒนาคนจังหวัดระยอง สูงกว่าค่ากลางของประเทศ แต่ต่ำกว่าปีที่ผ่านมา โดยการเปรียบเทียบค่าดัชนีระหว่างจังหวัด ปี 2564 ด้านการพัฒนาคนของจังหวัดระยอง เท่ากับ 70.59 ซึ่งสูงกว่าค่ากลางของประเทศ (62.08) และการเปรียบเทียบค่าดัชนีระหว่างปี ด้านการพัฒนาคนของจังหวัดระยอง ปี 2564 (70.59) มีค่าต่ำกว่า ปี 2563 (72.06) ดังภาพ 12

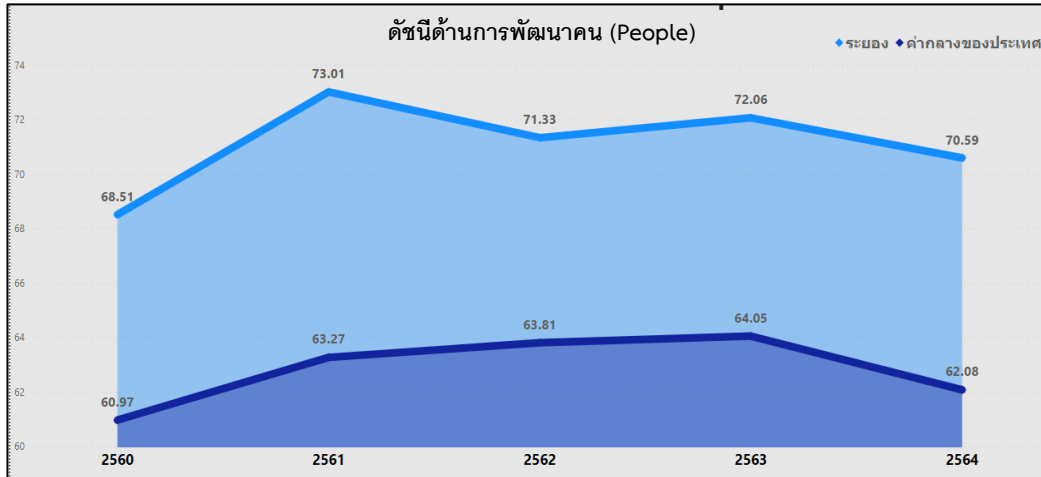

ภาพ 12 ดัชนีด้านการพัฒนาคนของจังหวัดระยองเทียบกับค่ากลางประเทศปี 2560 – 2564

จากผลการวิเคราะห์การเปรียบเทียบค่าดัชนีระหว่างจังหวัดและการเปรียบเทียบค่าดัชนีระหว่างปี ด้านการพัฒนาคนจังหวัดระยอง พบว่า ค่าดัชนีด้านการพัฒนาคนจังหวัดระยองมีค่าสูงกว่าค่ากลางของประเทศ แต่ต่ำกว่าปีที่ผ่านมา จึงควรให้ความสำคัญในการพัฒนาตัวชี้วัดในมิติการพัฒนาคนลำดับที่สอง ทั้งนี้ ดัชนีด้านการพัฒนาคนประกอบด้วยตัวชี้วัด 9 ตัวชี้วัด แบ่งตามตัวชี้วัดที่ต้องพัฒนาและตัวชี้วัดที่มีการพัฒนาที่ดี มีรายละเอียดดังนี้

ตาราง 7 ตัวชี้วัดที่ต้องพัฒนาและตัวชี้วัดที่มีการพัฒนาที่ดีของดัชนีด้านการพัฒนาคน

ตัวชี้วัด	ค่าดัชนี
1. ตัวชี้วัดที่ต้องพัฒนา (3 ตัวชี้วัด)	
1.1 ตัวชี้วัดที่มีการผกผันข้อมูล (2 ตัวชี้วัด)	
PP_02 ทารกแรกเกิดที่มีน้ำหนักต่ำกว่าเกณฑ์	

ตาราง 7 ตัวชี้วัดที่ต้องพัฒนาและตัวชี้วัดที่มีการพัฒนาที่ดีของดัชนีด้านการพัฒนาคน (ต่อ)

ตัวชี้วัด	ค่าดัชนี
PP_04 อัตราการคลอดมีชีพในหญิงอายุ 15-19 ปี	
1.2 ตัวชี้วัดที่แปรผันตามข้อมูล (1 ตัวชี้วัด)	
PP_03 เด็ก 0-5 ปีที่มีพัฒนาการสมวัย	
2. ตัวชี้วัดที่มีการพัฒนาที่ดี (6 ตัวชี้วัด)	
2.1 ตัวชี้วัดที่มีการผกผันข้อมูล (3 ตัวชี้วัด)	
PP_01 สัดส่วนประชากรยากจน	
PP_05 ประชากรที่เจ็บป่วยที่เป็นผู้ป่วยใน	

ตาราง 7 ตัวชี้วัดที่ต้องพัฒนาและตัวชี้วัดที่มีการพัฒนาที่ดีของดัชนีด้านการพัฒนาคน (ต่อ)

ตัวชี้วัด	ค่าดัชนี
PP_06 อัตราส่วนประชากรต่อแพทย์	<p>2,450.00 2,500.00 3,000.00 3,500.00 4,000.00 4,500.00</p> <p>1,500.00 1,000.00 500.00 0.00</p> <p>PP_06</p> <p>1,885.00</p>
2.2 ตัวชี้วัดที่แปรผันตามข้อมูล (3 ตัวชี้วัด)	
PP_07 การเข้าเรียนมัธยมศึกษาตอนปลายและอาชีวศึกษา	<p>77.39 80.00 100.00 120.00 140.00</p> <p>60.00 40.00 20.00 0.00</p> <p>PP_07</p> <p>86.84</p>
PP_08 จำนวนปีการศึกษาเฉลี่ยประชากรไทยอายุ 15-59 ปี	<p>8.00 8.37 10.00 12.00 14.00 16.00</p> <p>6.00 4.00 2.00 0.00</p> <p>PP_08</p> <p>9.45</p>
PP_09 คะแนนเฉลี่ยการทดสอบ O-NET ระดับมัธยมศึกษาตอนปลาย	<p>25.00 30.00 31.70 35.00 40.00 45.00 50.00 55.00 60.00</p> <p>20.00 15.00 10.00 5.00 0.00</p> <p>PP_09</p> <p>34.29</p>

4. ด้านความเป็นหุ้นส่วนพัฒนา

การเปรียบเทียบค่าดัชนีระหว่างจังหวัด ปี 2564 ด้านความเป็นหุ้นส่วนพัฒนา ของจังหวัดระยอง เท่ากับ 54.71 ซึ่งสูงกว่าค่ากลางของประเทศ (49.90) และการเปรียบเทียบค่าดัชนีระหว่างปี ด้านความเป็นหุ้นส่วนพัฒนาของจังหวัดระยอง ปี 2564 (54.71) มีค่าต่ำกว่า ปี 2563 (54.92) ดังภาพ 13

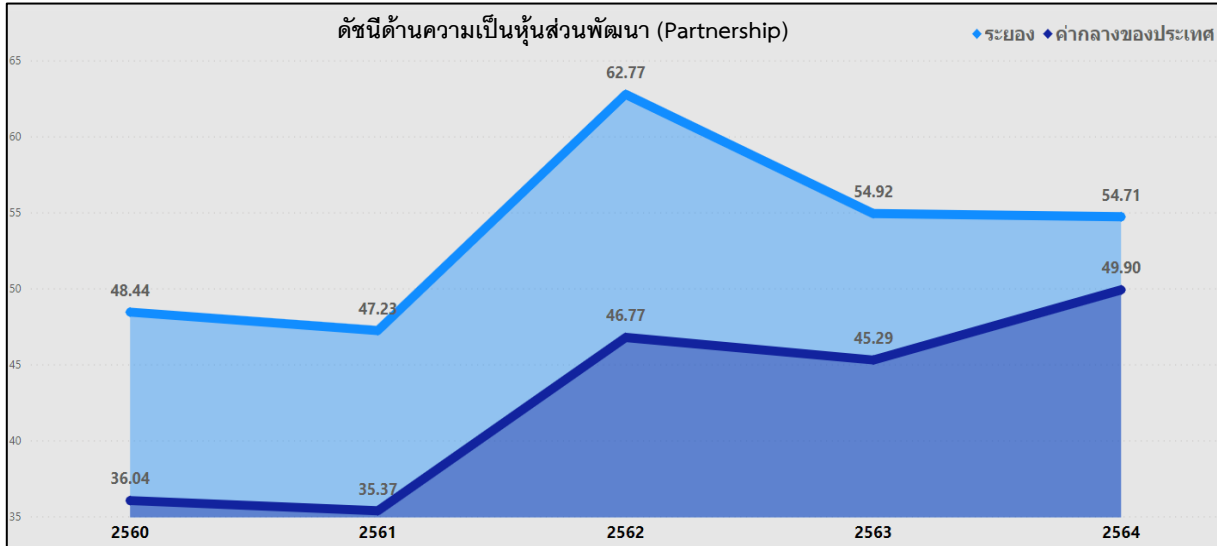

ภาพ 13 ดัชนีการพัฒนาด้านความเป็นหุ้นส่วนพัฒนาของจังหวัดระยองเทียบกับค่ากลางประเทศปี 2560 – 2564

จากผลการวิเคราะห์การเปรียบเทียบค่าดัชนีระหว่างจังหวัดและการเปรียบเทียบค่าดัชนีระหว่างปี ด้านความเป็นหุ้นส่วนพัฒนาของจังหวัดระยอง พบว่า มีค่าสูงกว่าค่ากลางของประเทศ แต่ต่ำกว่าปีที่ผ่านมาเล็กน้อย จึงควรให้ความสำคัญในการพัฒนาตัวชี้วัดในมิติการพัฒนาด้านความเป็นหุ้นส่วนพัฒนาเป็นลำดับต่อไป ทั้งนี้ดัชนีด้านความเป็นหุ้นส่วนพัฒนา ประกอบด้วยตัวชี้วัด 4 ตัวชี้วัด แบ่งตามตัวชี้วัดที่ต้องพัฒนาและตัวชี้วัดที่มีการพัฒนาที่ดี มีรายละเอียดดังนี้

ตาราง 8 ตัวชี้วัดที่ต้องพัฒนาและตัวชี้วัดที่มีการพัฒนาที่ดีของดัชนีด้านความเป็นหุ้นส่วนพัฒนา

ตัวชี้วัด	ค่าดัชนี
1. ตัวชี้วัดที่ต้องพัฒนา (2 ตัวชี้วัด)	
ตัวชี้วัดที่แปรผันตามข้อมูล (2 ตัวชี้วัด)	
PS_03 ความสามารถในการเบิกจ่ายงบประมาณของจังหวัด	
PS_04 จำนวนองค์กรชุมชน	
2. ตัวชี้วัดที่มีการพัฒนาที่ดี (2 ตัวชี้วัด)	
ตัวชี้วัดที่แปรผันตามข้อมูล (2 ตัวชี้วัด)	
PS_01 ประชากรที่เข้าถึงอินเทอร์เน็ต	
PS_02 ภาษีที่ท้องถิ่นจัดเก็บได้ต่อรายได้รวมที่ไม่รวมเงินอุดหนุนและเงินอุดหนุนเฉพาะกิจ	

5. ด้านเศรษฐกิจและความมั่งคั่ง

การเปรียบเทียบค่าดัชนีระหว่างจังหวัด ปี 2564 ด้านเศรษฐกิจและความมั่งคั่ง ของจังหวัดระยอง เท่ากับ 64.20 ซึ่งสูงกว่าค่ากลางของประเทศ (39.80) และการเปรียบเทียบค่าดัชนีระหว่างปี ด้านเศรษฐกิจและความมั่งคั่ง ของจังหวัดระยอง ปี 2564 (64.20) มีค่าสูงกว่า ปี 2563 (59.50) ดังภาพ 14

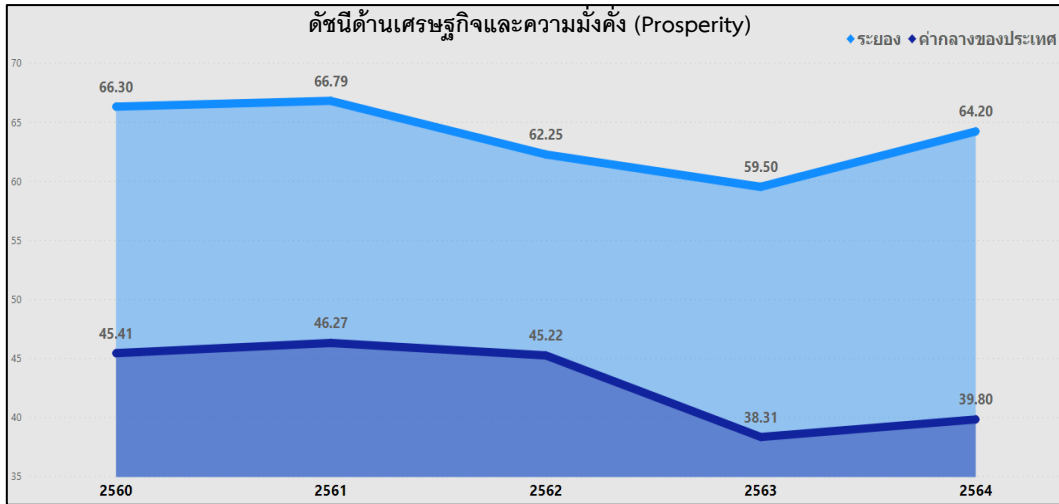

ภาพ 14 ดัชนีการพัฒนาด้านเศรษฐกิจและความมั่งคั่งของจังหวัดระยองเทียบกับค่ากลางประเทศปี 2560 – 2564

จากผลการวิเคราะห์การเปรียบเทียบค่าดัชนีระหว่างจังหวัดและการเปรียบเทียบค่าดัชนีระหว่างปี ด้านเศรษฐกิจและความมั่งคั่งของจังหวัดระยอง พบว่ามีค่าสูงกว่าค่ากลางของประเทศ แต่สูงกว่าปีที่ผ่านมา จึงควรให้ความสำคัญในการพัฒนาตัวชี้วัดในมิติการพัฒนาด้านเศรษฐกิจและความมั่งคั่งเป็นลำดับสุดท้าย ทั้งนี้ ดัชนีด้านเศรษฐกิจและความมั่งคั่ง ประกอบด้วยตัวชี้วัด 11 ตัวชี้วัด แบ่งตามตัวชี้วัดที่ต้องพัฒนาและตัวชี้วัดที่มีการพัฒนาที่ดี มีรายละเอียดดังนี้

ตาราง 9 ตัวชี้วัดที่ต้องพัฒนาและตัวชี้วัดที่มีการพัฒนาที่ดีของดัชนีด้านเศรษฐกิจและความมั่งคั่ง

ตัวชี้วัด	ค่าดัชนี
1. ตัวชี้วัดที่ต้องพัฒนา (4 ตัวชี้วัด)	
1.1 ตัวชี้วัดที่มีการผกผันข้อมูล (- ตัวชี้วัด)	
-	-
1.2 ตัวชี้วัดที่แปรผันตามข้อมูล (4 ตัวชี้วัด)	
PT_02 อัตราการเปลี่ยนแปลงของผลิตภัณฑ์จังหวัด (ร้อยละ)	

ตาราง 9 ตัวชี้วัดที่ต้องพัฒนาและตัวชี้วัดที่มีการพัฒนาที่ดีของดัชนีด้านเศรษฐกิจและความมั่งคั่ง (ต่อ)

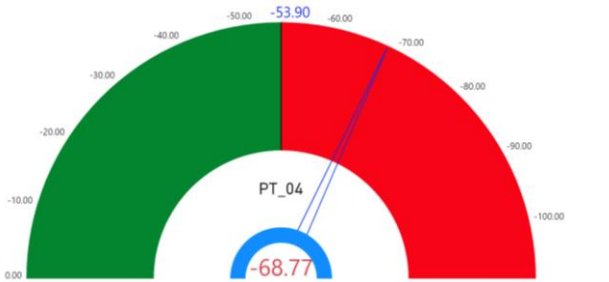
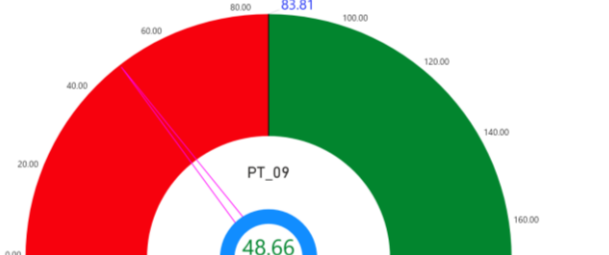
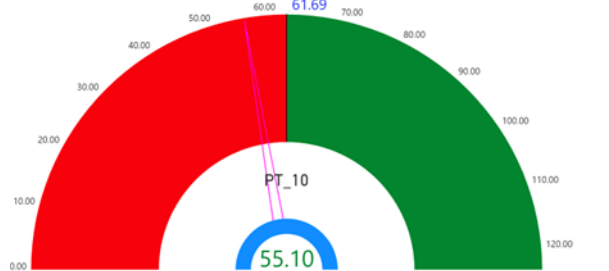
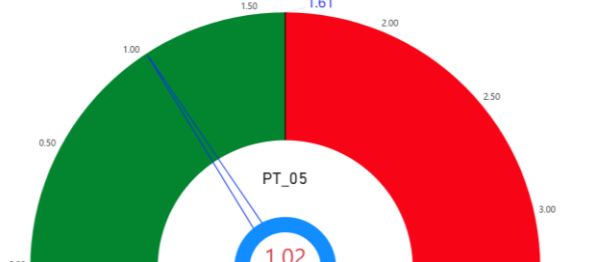
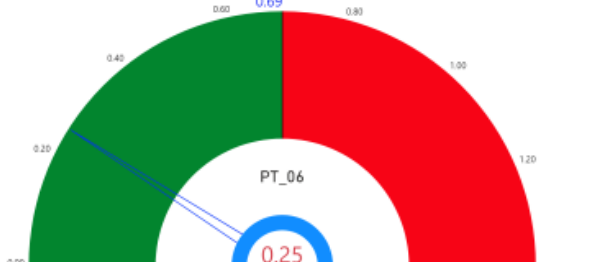
ตัวชี้วัด	ค่าดัชนี
PT_04 อัตราการขยายตัวรายได้ท่องเที่ยว (ร้อยละ)	
PT_09 คริวเรือนที่มีที่อยู่อาศัยใช้สวดุคงทนและเป็นของตนเอง	
PT_10 หมู่บ้านที่ถนนสายหลักใช้การได้ตลอดปี	
<p>2. ตัวชี้วัดที่มีการพัฒนาที่ดี (7 ตัวชี้วัด)</p>	
<p>2.1 ตัวชี้วัดที่มีการผกผันข้อมูล (3 ตัวชี้วัด)</p>	
PT_05 อัตราการว่างงาน	
PT_06 อัตราส่วนหนี้เฉลี่ยต่อรายได้เฉลี่ยของครัวเรือน	

ตาราง 9 ตัวชี้วัดที่ต้องพัฒนาและตัวชี้วัดที่มีการพัฒนาที่ดีของดัชนีด้านเศรษฐกิจและความมั่งคั่ง (ต่อ)

ตัวชี้วัด	ค่าดัชนี
PT_11 สัมประสิทธิ์ความไม่เสมอภาคของรายได้	
2.2 ตัวชี้วัดที่แปรผันตามข้อมูล (4 ตัวชี้วัด)	
PT_01 อัตราการเปลี่ยนแปลงของรายได้เฉลี่ยของเดือนของครัวเรือนในจังหวัด	
PT_03 มูลค่าผลิตภัณฑ์จังหวัดเฉลี่ยต่อหัว	
PT_07 ผลิตภาพแรงงาน	
PT_08 แรงงานที่มีหลักประกันทางสังคม	

6. ด้านสิ่งแวดล้อม

การเปรียบเทียบค่าดัชนีระหว่างจังหวัด ปี 2564 ด้านสิ่งแวดล้อมของจังหวัดระยอง เท่ากับ 68.38 ซึ่งสูงกว่าค่ากลางของประเทศ (48.69) และการเปรียบเทียบค่าดัชนีระหว่างปี ด้านสิ่งแวดล้อมของจังหวัดระยอง ปี 2564 (68.38) มีค่าสูงกว่า ปี 2563 (63.17) ดังภาพ 15

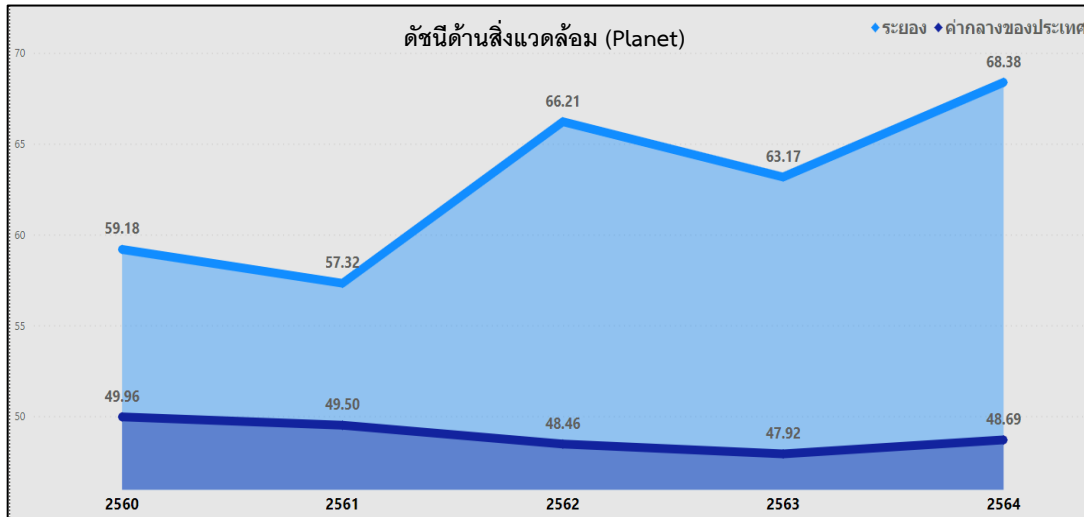

ภาพ 15 ดัชนีด้านพัฒนาด้านสิ่งแวดล้อมของจังหวัดระยองเทียบกับค่ากลางประเทศปี 2560 – 2564

จากผลการวิเคราะห์การเปรียบเทียบค่าดัชนีระหว่างจังหวัดและการเปรียบเทียบค่าดัชนีระหว่างปีด้านสิ่งแวดล้อมของจังหวัดระยอง พบว่า ค่าดัชนีด้านสิ่งแวดล้อมมีค่าสูงกว่าค่ากลางของประเทศ และสูงกว่าปีที่ผ่านมา จึงควรให้ความสำคัญในการพัฒนาตัวชี้วัดในมิติการพัฒนาด้านสิ่งแวดล้อมเป็นลำดับสุดท้าย ทั้งนี้ ดัชนีด้านสิ่งแวดล้อมประกอบด้วยตัวชี้วัด 5 ตัวชี้วัด แบ่งตามตัวชี้วัดที่ต้องพัฒนาและตัวชี้วัดที่มีการพัฒนาที่ดี มีรายละเอียดดังนี้

ตาราง 10 ตัวชี้วัดที่ต้องพัฒนาและตัวชี้วัดที่มีการพัฒนาที่ดีของดัชนีด้านพัฒนาด้านสิ่งแวดล้อม

ตัวชี้วัด	ค่าดัชนี
1. ตัวชี้วัดที่ต้องพัฒนา (1 ตัวชี้วัด)	
1.1 ตัวชี้วัดที่มีการผกผันข้อมูล (1 ตัวชี้วัด)	
PN_05 อัตราการร้องเรียนปัญหามลพิษ	

ตาราง 10 ตัวชี้วัดที่ต้องพัฒนาและตัวชี้วัดที่มีการพัฒนาที่ดีของดัชนีด้านพัฒนาด้านสิ่งแวดล้อม (ต่อ)

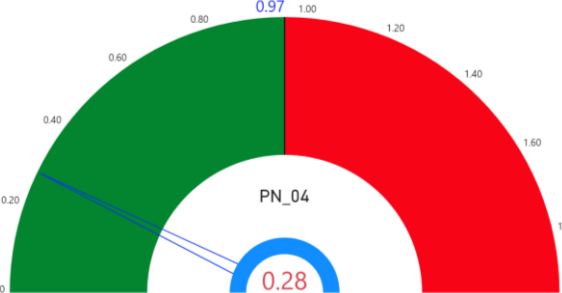
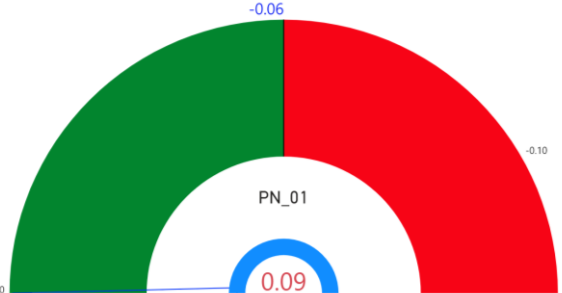
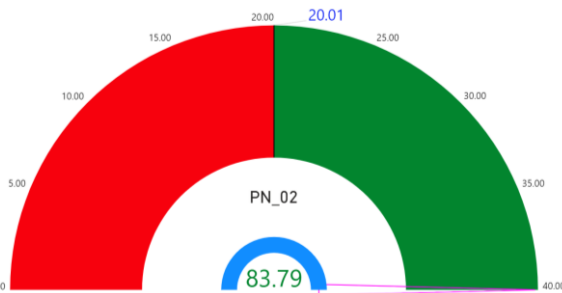
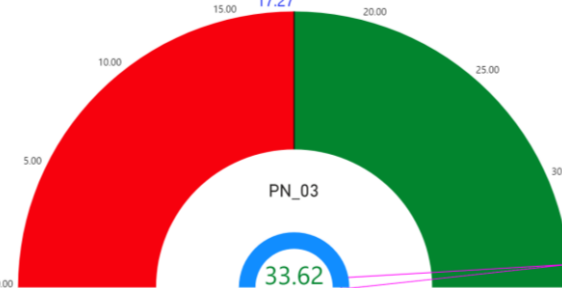
ตัวชี้วัด	ค่าดัชนี
1.2 ตัวชี้วัดที่แปรผันตามข้อมูล (- ตัวชี้วัด)	
-	-
2. ตัวชี้วัดที่มีการพัฒนาที่ดี (4 ตัวชี้วัด)	
2.1 ตัวชี้วัดที่มีการผูกผันข้อมูล (1 ตัวชี้วัด)	
PN_04 ประชากรที่ประสบภัยพิบัติ	
2.2 ตัวชี้วัดที่แปรผันตามข้อมูล (3 ตัวชี้วัด)	
PN_01 อัตราการเปลี่ยนแปลงของพื้นที่ป่าไม้ในจังหวัด	
PN_02 สัดส่วนปริมาณขยะที่กำจัดถูกต้องต่อปริมาณขยะที่เกิดขึ้น	
PN_03 คร่าวเรือนที่เข้าถึงน้ำประปา	

ดังนั้น การวิเคราะห์ตัวชี้วัดการพัฒนาจังหวัดระยอง สรุปได้ว่า ต้องให้ความสำคัญกับ มิติด้านสันติภาพและ ยุติธรรมเป็นอันดับแรก ได้แก่ ด้านการแจ้งความคดี ชีวิต ร่างกาย เพศ และคดีประทุษร้ายต่อทรัพย์ ด้านจำนวน ผู้ต้องหาคดียาเสพติด ด้านจำนวนเจ้าหน้าที่ตำรวจ จากนั้นจึงพัฒนาตัวชี้วัดด้านการพัฒนาคนและมิติความเป็น หุ้นส่วนการพัฒนา เป็นลำดับที่ 2 มิติด้านเศรษฐกิจและความมั่งคั่งและมิติสิ่งแวดล้อมเป็นลำดับสุดท้าย ผลการ วิเคราะห์ตัวชี้วัดการพัฒนาจังหวัดระยองโดยใช้วิธีการเปรียบเทียบค่าดัชนีระหว่างจังหวัดและการเปรียบเทียบค่าดัชนี ระหว่างปี เพื่อวิเคราะห์ลำดับความสำคัญในการพัฒนาของ 34 ตัวชี้วัด สรุปได้ดังนี้

ตาราง 11 ลำดับความสำคัญของมิติการพัฒนาจังหวัดระยอง

ลำดับ ความสำคัญ	ตัวชี้วัด	การพัฒนา
1	มิติสันติภาพและยุติธรรม (ต่ำกว่าค่ากลาง, สูงกว่าปีที่ผ่านมา)	
	PC_01 การแจ้งความคดี ชีวิต ร่างกาย เพศ และคดีประทุษร้ายต่อทรัพย์	ต้องพัฒนา
	PC_02 จำนวนผู้ต้องหาคดียาเสพติด	ต้องพัฒนา
	PC_04 จำนวนเจ้าหน้าที่ตำรวจ	ต้องพัฒนา
	PC_03 จำนวนผู้เข้ารับการรักษาพยาบาล	มีการพัฒนาที่ดี
	PC_05 การฆ่าตัวตายสำเร็จ	มีการพัฒนาที่ดี
2	มิติการพัฒนาคน (สูงกว่าค่ากลาง, ต่ำกว่าปีที่ผ่านมา)	
	PP_02 ทารกแรกเกิดที่มีน้ำหนักต่ำกว่าเกณฑ์	ต้องพัฒนา
	PP_03 เด็ก 0-5 ปีที่มีพัฒนาการสมวัย	ต้องพัฒนา
	PP_04 อัตราการคลอดมีชีพในหญิงอายุ 15-19 ปี	ต้องพัฒนา
	PP_01 สัดส่วนประชากรยากจน	มีการพัฒนาที่ดี
	PP_05 ประชากรที่เจ็บป่วยที่เป็นผู้ป่วยใน	มีการพัฒนาที่ดี
	PP_06 อัตราส่วนประชากรต่อแพทย์	มีการพัฒนาที่ดี
	PP_07 การเข้าเรียนมัธยมศึกษาตอนปลายและอาชีวศึกษา	มีการพัฒนาที่ดี
	PP_08 จำนวนปีการศึกษาเฉลี่ยประชากรไทยอายุ 15-59 ปี	มีการพัฒนาที่ดี
	PP_09 คะแนนเฉลี่ยการทดสอบ O-NET ระดับมัธยมศึกษาตอนปลาย	มีการพัฒนาที่ดี
2	มิติความเป็นหุ้นส่วนพัฒนา (สูงกว่าค่ากลาง, ต่ำกว่าปีที่ผ่านมา)	
	PS_03 ความสามารถในการเบิกจ่ายงบประมาณของจังหวัด	ต้องพัฒนา
	PS_04 จำนวนองค์กรชุมชน	ต้องพัฒนา
	PS_01 ประชากรที่เข้าถึงอินเทอร์เน็ต	มีการพัฒนาที่ดี

ลำดับ ความสำคัญ	ตัวชี้วัด	การพัฒนา
	PS_02 ภาษีที่ท้องถิ่นจัดเก็บได้ต่อรายได้รวมที่ไม่รวมเงินอุดหนุนและเงินอุดหนุนเฉพาะกิจ	มีการพัฒนาที่ดี
3	มิติเศรษฐกิจและความมั่งคั่ง (สูงกว่าค่ากลาง, สูงกว่าปีที่ผ่านมา)	
	PT_02 อัตราการเปลี่ยนแปลงของผลิตภัณฑ์จังหวัด	ต้องพัฒนา
	PT_04 อัตราการขยายตัวรายได้ท่องเที่ยว	ต้องพัฒนา
	PT_09 คริวเรือนที่มีที่อยู่อาศัยใช้วัสดุคงทนและเป็นของตนเอง	ต้องพัฒนา
	PT_10 หมู่บ้านที่ถนนสายหลักใช้การได้ตลอดปี	ต้องพัฒนา
	PT_01 อัตราการเปลี่ยนแปลงของรายได้เฉลี่ยของเดือนของครัวเรือนในจังหวัด	มีการพัฒนาที่ดี
	PT_03 มูลค่าผลิตภัณฑ์จังหวัดเฉลี่ยต่อหัว	มีการพัฒนาที่ดี
	PT_05 อัตราการว่างงาน	มีการพัฒนาที่ดี
	PT_06 อัตราส่วนหนี้เฉลี่ยต่อรายได้เฉลี่ยของครัวเรือน	มีการพัฒนาที่ดี
	PT_07 ผลิตภาพแรงงาน	มีการพัฒนาที่ดี
	PT_08 แรงงานที่มีหลักประกันทางสังคม	มีการพัฒนาที่ดี
	PT_11 สัมประสิทธิ์ความไม่เสมอภาคของรายได้	มีการพัฒนาที่ดี
3	มิติสิ่งแวดล้อม (สูงกว่าค่ากลาง, สูงกว่าปีที่ผ่านมา)	
	PN_05 อัตราการร้องเรียนปัญหามลพิษ	ต้องพัฒนา
	PN_01 อัตราการเปลี่ยนแปลงของพื้นที่ป่าไม้ในจังหวัด	มีการพัฒนาที่ดี
	PN_02 สัดส่วนปริมาณขยะที่กำจัดถูกต้องต่อปริมาณขยะที่เกิดขึ้น	มีการพัฒนาที่ดี
	PN_03 คริวเรือนที่เข้าถึงน้ำประปา	มีการพัฒนาที่ดี
	PN_04 ประชากรที่ประสบภัยพิบัติ	มีการพัฒนาที่ดี

บัญชีสถิติทางการที่เกี่ยวข้องกับการพัฒนาในระดับจังหวัด

บัญชีสถิติทางการที่เกี่ยวข้องกับการพัฒนาในระดับจังหวัด คือ บัญชีสถิติทางการจังหวัด ระยะเวลาประกอบด้วย

- 3.1 บัญชีสถิติทางการตามประเด็นการพัฒนาจังหวัด
- 3.2 บัญชีสถิติทางการตามตัวชี้วัดการพัฒนาจังหวัด
- 3.3 บัญชีสถิติทางการตามประเด็นสำคัญของจังหวัด

บัญชีสถิติทางการที่เกี่ยวข้องกับการพัฒนาในระดับจังหวัดประกอบด้วยชุดข้อมูลต่าง ๆ ที่สำคัญและจำเป็น ได้แก่ ชุดข้อมูลตามแผนพัฒนาจังหวัดฉบับปัจจุบัน นโยบายของผู้บริหารในจังหวัด ประเด็นสำคัญในพื้นที่ ตัวชี้วัดการพัฒนาระดับจังหวัดของสำนักงานสภาพัฒนาการเศรษฐกิจและสังคมแห่งชาติ (ก้นยายน 2566) เป้าหมายการพัฒนาที่ยั่งยืน เป็นต้น ซึ่งจังหวัดระยอง มีบัญชีสถิติทางการที่เกี่ยวข้องกับการพัฒนาในระดับจังหวัด ดังนี้

3.1 บัญชีสถิติทางการตามประเด็นการพัฒนาจังหวัด

บัญชีสถิติทางการตามประเด็นการพัฒนาจังหวัด แสดงรายการสถิติทางการที่สำคัญและจำเป็นในการกำหนดนโยบาย ติดตาม และประเมินผลการดำเนินงานในระดับจังหวัด มีความสอดคล้องตามประเด็นการพัฒนาจังหวัดในแผนพัฒนาจังหวัดฉบับปัจจุบัน ซึ่งได้มีการทบทวนทุกปี เพื่อให้มีรายสถิติทางการที่ทันสมัย และสามารถตอบสนองการณการพัฒนาจังหวัดได้อย่างตรงเป้าหมาย วัตถุประสงค์ และตัวชี้วัดของแผนพัฒนาจังหวัด โดยประกอบด้วย

- ห่วงโซ่คุณค่า (VC)
- ปัจจัยแห่งความสำเร็จ (CSF)
- ตัวชี้วัด
- Official Statistics Identification (OS ID)
- รายการสถิติทางการ
- สถานะความพร้อมเผยแพร่ (Tier)
- หน่วยงานเจ้าของข้อมูล
- ระดับหน่วยงานเจ้าของข้อมูล
- Metadata ของรายการ สถิติทางการที่จังหวัดเป็น เจ้าของข้อมูล
- ชื่อชุดข้อมูล
- สถานะการลงทะเบียน GD Catalog

- URLของรายการสถิติ ทางกรที่ลงทะเบียนบน GD Catalog
- URL ของรายการสถิติ ทางกรบนระบบบัญชีข้อมูล จังหวัด/ระบบบัญชีข้อมูลหน่วยงาน

ในการจัดทำบัญชีสถิติทางการตามประเด็นการพัฒนาจังหวัดจะใช้ห่วงโซ่คุณค่าของประเทศไทย 140 เป้าหมายแผนแม่บทย่อย ภายใต้แผนแม่บทภายใต้ยุทธศาสตร์ชาติ (23 ประเด็น) เป็นกรอบในการวิเคราะห์ห่วงโซ่คุณค่าของประเด็นการพัฒนาจังหวัด เพื่อกำหนดรายการสถิติทางการที่สอดคล้องตามห่วงโซ่คุณค่าดังกล่าว ทำให้ได้บัญชีสถิติทางการที่สอดคล้องตามประเด็นการพัฒนาจังหวัด

3.1.1 บัญชีสถิติทางการที่สอดคล้องตามประเด็นการพัฒนาที่ 1 พัฒนาผลิตภาพการผลิต คุณภาพสินค้า ผลิตภัณฑ์และบุคลากรด้านการเกษตร ประมง ปศุสัตว์ ด้วยเทคโนโลยีและนวัตกรรม ให้มีคุณภาพและมาตรฐาน ควบคู่กับการพัฒนาไปสู่เกษตรอุตสาหกรรม และการท่องเที่ยว

วัตถุประสงค์

ผลผลิตทางการเกษตร ประมงและปศุสัตว์ ได้รับการส่งเสริมและพัฒนาให้มีผลิตภาพสูง มีมูลค่าเพิ่มมีคุณภาพ และได้มาตรฐาน เชื่อมโยงเป็นเกษตรอุตสาหกรรม และเกษตรท่องเที่ยว ขยายโอกาสทางการตลาดไปสู่ภายในและภายนอกประเทศ

ตัวชี้วัด

1. จำนวนแปลง/ฟาร์ม ของเกษตรกรด้านเกษตร/ประมง/ปศุสัตว์ ที่เข้าสู่ระบบพัฒนาสู่มาตรฐานสินค้าเกษตรที่สำคัญของจังหวัด เพิ่มขึ้นต่อปี
2. จำนวนเกษตรกรด้านเกษตร/ประมง/ปศุสัตว์ ที่ได้รับการส่งเสริม พัฒนา และฟื้นฟูตลอดห่วงโซ่อุปทาน เพิ่มขึ้นต่อปี
3. จำนวนสินค้าและผลิตภัณฑ์ด้านเกษตร/ประมง/ปศุสัตว์ ที่ได้รับการพัฒนาให้มีมูลค่าเพิ่มขึ้นต่อปี
4. ร้อยละเพิ่มขึ้นของพื้นที่เกษตรกรรมที่ได้รับประโยชน์จากการพัฒนาระบบชลประทานและระบบน้ำในไร่นาที่เพิ่มขึ้น
5. ร้อยละของแหล่งท่องเที่ยวเชิงเกษตรที่ได้รับการส่งเสริมการเกษตรสมัยใหม่ด้านตลาดและประชาสัมพันธ์

ห่วงโซ่คุณค่า

แนวคิดการจัดทำห่วงโซ่คุณค่าที่สอดคล้องกับแผนพัฒนาจังหวัดระยอง “ประเด็นการพัฒนา ที่ 1: พัฒนาผลิตภาพการผลิต คุณภาพสินค้า ผลิตภัณฑ์และบุคลากรด้านการเกษตร ประมง ปศุสัตว์ ด้วยเทคโนโลยีและนวัตกรรม ให้มีคุณภาพและมาตรฐาน ควบคู่กับการพัฒนาไปสู่เกษตรอุตสาหกรรม และการท่องเที่ยว ” โดยเริ่มจากการศึกษาห่วงโซ่คุณค่าของประเทศไทย 140 เป้าหมายแผนแม่บทย่อยภายใต้แผนแม่บทภายใต้ยุทธศาสตร์ชาติ (23 ด้าน) ที่สอดคล้องกับประเด็นพัฒนาที่ 1 ของแผนพัฒนาจังหวัด คือ ประเด็นที่ 3 การเกษตรประกอบด้วย

- แผนแม่บทย่อย 3.2 เกษตรปลอดภัย
 - เป้าหมาย 030201 สินค้าเกษตรปลอดภัยมีมูลค่าเพิ่มขึ้น (GAP และเกษตรอินทรีย์)
- แผนแม่บทย่อย 3.4 เกษตรแปรรูป
 - เป้าหมาย 030401 สินค้าเกษตรแปรรูปและผลิตภัณฑ์มีมูลค่าเพิ่มขึ้น
- แผนแม่บทย่อย 3.5 เกษตรอัจฉริยะ
 - เป้าหมาย 030501 สินค้าที่ได้จากเทคโนโลยีสมัยใหม่/อัจฉริยะมีมูลค่าเพิ่มขึ้น
 - เป้าหมาย 030502 ผลผลิตต่อหน่วยของฟาร์มหรือแปลงที่มีการใช้เทคโนโลยีสมัยใหม่/อัจฉริยะเพิ่มขึ้น
- แผนแม่บทย่อย 3.6 การพัฒนาระบบนิเวศการเกษตร
 - เป้าหมาย 030601 ประสิทธิภาพการผลิตสินค้าเกษตรต่อหน่วยมีการปรับตัวเพิ่มขึ้น
 - เป้าหมาย 030602 สถาบันเกษตรกร(สหกรณ์ วิสาหกิจชุมชน และกลุ่มเป้าหมาย) ที่ขึ้นทะเบียนกับกระทรวงเกษตรและสหกรณ์มีความเข้มแข็งในระดับมาตรฐานเพิ่มขึ้น

จากนั้นดำเนินการจัดทำห่วงโซ่คุณค่า (Value Chain) การเกษตร ดังภาพ 16 และห่วงโซ่คุณค่า (Value Chain) ที่สอดคล้องกับแผนพัฒนาจังหวัดระยอง เรื่อง “การผลิตและการแปรรูปสินค้าเกษตรที่มีคุณภาพของจังหวัดระยอง” ได้ดังภาพ 17

ภาพ 16 ห่วงโซ่คุณค่า (Value Chain) “การเกษตร”



ภาพ 17 ห่วงโซ่คุณค่า (Value Chain) “การผลิตและการแปรรูปสินค้าเกษตรที่มีคุณภาพของจังหวัดระยอง”



3.1.2 ประเด็นการพัฒนาที่ 2: พัฒนาศักยภาพการท่องเที่ยวให้สอดคล้องและทันต่อสถานการณ์ เทคโนโลยี นวัตกรรม สังคม ชุมชน และสิ่งแวดล้อม อย่างยั่งยืน

วัตถุประสงค์

เป็นแหล่งสร้างและกระจายรายได้จากการท่องเที่ยว สร้างมูลค่าเพิ่มให้กับแหล่ง/สถานที่ท่องเที่ยวของจังหวัดระยอง ทรัพยากรด้านการท่องเที่ยวได้รับการพัฒนา พื้นฟู และอนุรักษ์ให้คงอยู่ได้อย่างยั่งยืน

ตัวชี้วัด

1. ร้อยละของรายได้ที่เพิ่มขึ้นจากการท่องเที่ยว
2. จำนวนเรื่องร้องเรียนของนักท่องเที่ยวเดินทางมาเที่ยวจังหวัดระยองผ่านศูนย์ดำรงธรรมจังหวัด
3. จำนวนที่เพิ่มขึ้นของแหล่งท่องเที่ยวและสถานประกอบการที่ได้รับมาตรฐานที่เกี่ยวข้องด้านการท่องเที่ยว
4. จำนวนบุคลากรด้านการท่องเที่ยวที่ได้รับการพัฒนาศักยภาพ
5. จำนวนแหล่งท่องเที่ยวและสถานประกอบการด้านการท่องเที่ยวที่ได้รับการส่งเสริมด้านเทคโนโลยีและนวัตกรรมมาใช้ในการพัฒนาและบริหารจัดการ

ห่วงโซ่คุณค่า

แนวความคิดจัดทำห่วงโซ่คุณค่าที่สอดคล้องกับแผนพัฒนาจังหวัดระยอง “ประเด็นการพัฒนาที่ 2 พัฒนาศักยภาพการท่องเที่ยวให้สอดคล้องและทันต่อสถานการณ์ เทคโนโลยี นวัตกรรม สังคม ชุมชน และสิ่งแวดล้อม อย่างยั่งยืน” โดยเริ่มจากการศึกษาห่วงโซ่คุณค่าของประเทศไทย 140 เป้าหมายแผนแม่บทย่อยภายใต้แผนแม่บทภายใต้ยุทธศาสตร์ชาติ (23 ด้าน) ที่สอดคล้องกับประเด็นพัฒนาที่ 2 ของแผนพัฒนาจังหวัด คือ ประเด็น 5 การท่องเที่ยว ประกอบด้วย

- แผนแม่บทย่อย 05.1 การท่องเที่ยวเชิงสร้างสรรค์และวัฒนธรรม
 - เป้าหมาย 050101 รายได้จากการท่องเที่ยวเชิงสร้างสรรค์และวัฒนธรรมเพิ่มขึ้น
 - เป้าหมาย 050102 เมืองและชุมชนที่มีศักยภาพด้านการท่องเที่ยวสร้างสรรค์และวัฒนธรรมเพิ่มขึ้น
 - เป้าหมาย 050103 สินค้าท่องเที่ยวเชิงสร้างสรรค์และวัฒนธรรมได้รับการขึ้นทะเบียนทรัพย์สินทางปัญญาเพิ่มขึ้น
- แผนแม่บทย่อย 05.2 การท่องเที่ยวเชิงธุรกิจ
 - เป้าหมาย 050201 รายได้จากการท่องเที่ยวเชิงธุรกิจเพิ่มขึ้น
- แผนแม่บทย่อย 05.3 การท่องเที่ยวเชิงสุขภาพ ความงาม และแพทย์แผนไทย
 - เป้าหมาย 050301 รายได้จากการท่องเที่ยวเชิงสุขภาพ ความงาม และแพทย์แผนไทยเพิ่มขึ้น

- เป้าหมาย 050303 สถานประกอบการด้านการท่องเที่ยวเชิงสุขภาพและบริการทางการแพทย์ได้รับมาตรฐานเพิ่มขึ้น
- แผนแม่บทย่อย 05.5 การท่องเที่ยวเชื่อมโยงภูมิภาค
 - เป้าหมาย 050501 ประเทศไทยเป็นจุดเชื่อมต่อการเดินทางของนักท่องเที่ยวในภูมิภาคอาเซียน
- แผนแม่บทย่อย 05.6 การพัฒนาระบบนิเวศการท่องเที่ยว
 - เป้าหมาย 050601 นักท่องเที่ยวมีความปลอดภัยในชีวิตและทรัพย์สินมากขึ้น
 - เป้าหมาย 050602 โครงสร้างพื้นฐานเพื่อสนับสนุนการท่องเที่ยวมีคุณภาพและมาตรฐานดีขึ้น
 - เป้าหมาย 050603 การท่องเที่ยวอย่างมีความรับผิดชอบต่อสังคมและสิ่งแวดล้อมดีขึ้น
จากนั้นดำเนินการจัดทำห่วงโซ่คุณค่า (Value Chain) การท่องเที่ยว ดังภาพ 18 และห่วงโซ่คุณค่า (Value Chain) ที่สอดคล้องกับแผนพัฒนาจังหวัดระยอง เรื่อง “การท่องเที่ยวจังหวัดระยอง” ได้ดังภาพ 19

ภาพ 18 ห่วงโซ่คุณค่า (Value Chain) “การท่องเที่ยว”



ภาพ 19 ท่วงโซ่คุณค่า (Value Chain) “การท่องเที่ยวจังหวัดระยอง”



3.1.3 ประเด็นการพัฒนาด้านที่ 3: พัฒนาภาคอุตสาหกรรมเข้าสู่อุตสาหกรรมเชิงนิเวศ สนับสนุนการดำเนินการที่มีความรับผิดชอบต่อสังคม และการสร้างนวัตกรรมอย่างสร้างสรรค์ รองรับเขตพัฒนาพิเศษภาคตะวันออก (EEC)

วัตถุประสงค์

พัฒนาภาคอุตสาหกรรมเข้าสู่อุตสาหกรรมเชิงนิเวศ สนับสนุนการดำเนินการที่มีความรับผิดชอบต่อสังคม และการสร้างนวัตกรรมอย่างสร้างสรรค์ รองรับเขตพัฒนาพิเศษภาคตะวันออก

ตัวชี้วัด

1. จำนวนที่เพิ่มขึ้นของสถานประกอบการอุตสาหกรรมที่ผ่านการรับรองมาตรฐานสากล เช่น ISO9001, ISO14001, HALAL, GHP ฯ ต่อปี
2. จำนวนพื้นที่เมืองอุตสาหกรรมเชิงนิเวศที่เพิ่มขึ้นและผ่านการเป็นเมืองอุตสาหกรรมเชิงนิเวศ ระดับ 2 – ระดับ 5
3. ร้อยละที่เพิ่มขึ้นของสถานประกอบการที่ผ่านเกณฑ์อุตสาหกรรมสีเขียว ระดับ 3
4. ร้อยละผู้ประกอบการ SMEs และวิสาหกิจชุมชน มีความพึงพอใจที่ได้รับการพัฒนาและยกระดับ

ในการขับเคลื่อนประเด็นการพัฒนาด้านที่ 3 : พัฒนาภาคอุตสาหกรรมเข้าสู่อุตสาหกรรมเชิงนิเวศ สนับสนุนการดำเนินการที่มีความรับผิดชอบต่อสังคม และการสร้างนวัตกรรมอย่างสร้างสรรค์ รองรับเขตพัฒนาพิเศษภาคตะวันออก (EEC)

การพัฒนาอุตสาหกรรมของจังหวัดระยองประสบความสำเร็จเชิงเศรษฐกิจในขณะเดียวกันได้เกิดปัญหามลพิษและผลกระทบต่อสุขภาพ สร้างความขัดแย้งระหว่างภาครัฐ เอกชนและชุมชนเพิ่มขึ้นเรื่อยๆ เกิดกระแสต่อต้านและคัดค้านการพัฒนาพื้นที่ทั้งพื้นที่เดิมและพื้นที่ใหม่ แม้ว่ารัฐบาลได้เพิ่มมาตรการสิ่งแวดล้อมที่เข้มงวดขึ้น

การพัฒนาพื้นที่ที่จะประสบความสำเร็จได้ต้องคำนึงถึงการพัฒนาอย่างยั่งยืน โดยมีความสมดุลของเศรษฐกิจ สังคมและสิ่งแวดล้อม ซึ่งการพัฒนาพื้นที่ในลักษณะเมืองอุตสาหกรรมเชิงนิเวศ (Eco-Industrial town) เป็นรูปแบบของการพัฒนาอย่างยั่งยืนที่ประสบความสำเร็จในหลายๆ ประเทศโดยกลมกลืนของอุตสาหกรรม ชุมชนและสิ่งแวดล้อมบริเวณรอบพื้นที่อุตสาหกรรม มีความเจริญเติบโตร่วมกันและเกื้อหนุนซึ่งกันและกันได้ทั้งปัจจุบันและอนาคต

การพัฒนาอุตสาหกรรมของจังหวัดระยองจะเติบโตอีกมาก เนื่องจากนโยบายรัฐบาล สนับสนุนการลงทุนของต่างชาติหรือผู้ประกอบการในประเทศต่อเนื่องจากโครงการพัฒนาพื้นที่ชายฝั่งทะเลตะวันออก (EASTERN SEABOARD) เป็นโครงการเขตพัฒนาพิเศษภาคภาคตะวันออก หรือ EEC โดยจังหวัดระยองกำหนดเป็นเมืองการศึกษาและวิทยาศาสตร์ เมืองนานาชาติ ธุรกิจทันสมัย และเมืองอุตสาหกรรมปิโตรเคมี และอุตสาหกรรมพลังงาน

สำหรับการพัฒนาในอุตสาหกรรมหลัก 12 ประเภท ประกอบด้วย

1. การต่อยอด 5 อุตสาหกรรมเดิม (First S-Curve) คือ

1) อุตสาหกรรมยานยนต์สมัยใหม่ (Next-generation Automotive) มุ่งเน้นพัฒนาเป็นฐานการผลิตยานยนต์ไฟฟ้า (EV) โดยเริ่มจากการประกอบร่วมกับผู้ผลิต (OEM) เพื่อนำไปสู่ อุตสาหกรรมแบตเตอรี่และระบบขับเคลื่อนรถไฟฟ้าขยายธุรกิจในช่วงโซ่คุณค่าของอุตสาหกรรมยานยนต์ โดยเฉพาะในด้านการออกแบบและจัดทำต้นแบบ (Surface Integration Design & Prototyping) ส่งเสริม การใช้เทคโนโลยีการผลิตที่มีประสิทธิภาพและความแม่นยำสูง (Catalytic Manufacturing) และพัฒนาธุรกิจ อุปกรณ์อิเล็กทรอนิกส์และชิ้นส่วนรถยนต์ที่ก้าวทันมาตรฐานโลก เช่น ชิ้นส่วนระบบความปลอดภัย ชิ้นส่วน ระบบกำลังส่ง (Transmission System Parts) และผลิตจากรถยนต์(ขนาดมากกว่า 248 cc) โดยมีการขึ้น รูปชิ้นส่วนของเครื่องยนต์ เป็นต้น

2) อุตสาหกรรมอิเล็กทรอนิกส์อัจฉริยะ (Smart Electronics) อุตสาหกรรม อิเล็กทรอนิกส์ถือเป็นเสาหลักสำคัญในภาคการส่งออกของประเทศไทย ปัจจุบันมีมูลค่าถึงร้อยละ 24 ของ รายได้การส่งออกของประเทศ นอกจากนี้ประเทศไทยยังเป็นผู้ผลิตสำคัญระดับโลกในอุตสาหกรรมฮาร์ดแวร์ และวงจรรวม (Integrated Circuits) อีกด้วย ซึ่งการผลิตผลิตภัณฑ์อิเล็กทรอนิกส์ในปัจจุบันมีการพัฒนาอย่าง รวดเร็วและต่อเนื่อง ถูกขับเคลื่อนด้วยเทคโนโลยี เครื่องรับรู้ (Sensors) และวงจรรวม (Integrated Circuits) ที่มีขนาดเล็กลงและมีความซับซ้อนมากขึ้น จึงทำให้มีการส่งเสริมอุตสาหกรรมย่อยที่ผลิตอุปกรณ์ซึ่งใช้ เทคโนโลยีระดับสูงมากขึ้น

3) อุตสาหกรรมการท่องเที่ยวกลุ่มรายได้ดีและการท่องเที่ยวเชิงสุขภาพ (Affluent Medical and Wellness Tourism) แนวโน้มการเปลี่ยนแปลงของเศรษฐกิจโลกส่งผลต่อ อุตสาหกรรมการท่องเที่ยว จึงมีการเพิ่มทิศทางการท่องเที่ยวในอนาคต ดังนี้ คือ

- ยกระดับประสบการณ์และคุณค่าจากการท่องเที่ยว (Value Proposition) เพื่อดึงดูดกลุ่มนักท่องเที่ยวที่มีรายได้ปานกลางถึงสูงจากประเทศแถบเอเชียแปซิฟิก

- การจัดระเบียบและส่งเสริมให้มีกิจกรรมที่หลากหลายตาม สถานที่ท่องเที่ยว เพื่อเพิ่มคุณค่าและประสบการณ์ เช่น กีฬาทางน้ำ (Water Sports)

- การสนับสนุนธุรกิจทางการแพทย์และศูนย์ฟื้นฟูสุขภาพ (Wellness and Rehabilitation) โดยต่อยอดจากอุตสาหกรรมการท่องเที่ยวเชิงสุขภาพ (Medical tourism) ที่เข้มแข็ง

- รวมทั้งส่งเสริมประเทศไทยในการเป็นศูนย์รวมของการแสดง สินค้าและนิทรรศการระดับนานาชาติ(MICE)

4) การเกษตรและเทคโนโลยีชีวภาพ (Agriculture and Biotechnology) มุ่งเน้นส่งเสริมศักยภาพและยกระดับจากการนำเทคโนโลยีทางการเกษตรใหม่ๆ มาใช้ เพื่อส่งผลให้เกิดการ พัฒนากลุ่มอุตสาหกรรมย่อยที่เป็นเป้าหมาย ได้แก่ ธุรกิจเทคโนโลยีการเกษตรขั้นสูง เช่น การใช้ระบบเครื่อง รับรู้ (Sensors) การใช้เทคนิคการวิเคราะห์ข้อมูลระดับสูง(Advance Datalytics) และระบบอัตโนมัติ การ

ลงทุนและการวิจัยทางเทคโนโลยีชีวภาพ(Biotechnology) เช่น การปรับปรุง พันธุ์พืชและสัตว์ อุตสาหกรรมการคัดคุณภาพ บรรจุ เก็บรักษาพืชผัก ผลไม้ หรือดอกไม้ที่ใช้เทคโนโลยีขั้นสูง เช่น การใช้ระบบเซ็นเซอร์ตรวจสอบเนื้อในผลไม้และกิจการผลิตผลิตภัณฑ์จากยางธรรมชาติ

5) อุตสาหกรรมการแปรรูปอาหาร(Food for the Future) ปัจจุบันมีแนวโน้มการเปลี่ยนแปลงในตลาดอาหารทั่วโลกอยู่ 3 แขนง ซึ่งอาจส่งผลกระทบต่ออุตสาหกรรมการแปรรูปอาหาร ได้แก่ ความต้องการมาตรฐานความปลอดภัยและความสามารถในการตรวจสอบย้อนกลับ (Traceability) ที่สูงขึ้นจากผู้บริโภคอาหาร การเพิ่มขึ้นของความต้องการบริโภคอาหารเพื่อสุขภาพและผลิตภัณฑ์อาหารเสริม และการพัฒนาผลิตภัณฑ์จากแหล่งโปรตีน ซึ่งประเทศไทยสามารถให้การเปลี่ยนแปลงเหล่านี้ เป็นโอกาสในการยกระดับอุตสาหกรรมอาหารแปรรูป โดยส่งเสริมอุตสาหกรรมต่างๆ ที่เกี่ยวข้อง ดังนั้น อุตสาหกรรมเกี่ยวกับการเพิ่มมาตรฐานด้านการตรวจสอบย้อนกลับ อุตสาหกรรมวิจัยและผลิตโภชนาการเพื่อสุขภาพอาหารที่มีการเติมสารอาหาร (Fortified Foods) และการผลิตอาหารไทยไขมันต่ำ อาหารที่ให้พลังงานต่ำและน้ำตาลต่ำ เป็นต้น

2. การเติม 5 +2 อุตสาหกรรมอนาคต (New S-Curve) ซึ่งเป็นอุตสาหกรรมใหม่ที่ประเทศไทยมีศักยภาพในการแข่งขันและมีผู้สนใจลงทุน ประกอบด้วย

1) อุตสาหกรรมหุ่นยนต์เพื่อการอุตสาหกรรม (Robotics) ปัจจุบันประเทศไทยมีอุตสาหกรรมที่มีฐานการผลิตขนาดใหญ่ที่มีแนวโน้มว่าจะมีการใช้วิทยาการหุ่นยนต์และระบบอัตโนมัติในสายการผลิตมากขึ้น เช่น อุตสาหกรรมยานยนต์และอุตสาหกรรมอิเล็กทรอนิกส์ เป็นต้น ซึ่งจะช่วยให้เพิ่มศักยภาพของประเทศในการสร้างอุตสาหกรรมการผลิตหุ่นยนต์ เนื่องจากอุตสาหกรรมเหล่านี้นอกจากจะเพิ่มความต้องการระบบหุ่นยนต์ในประเทศแล้ว ยังมีวิทยาการองค์ความรู้ และบุคลากรที่สามารถได้รับการส่งเสริมได้อีกด้วย ดังนั้น ประเทศไทยจึงมีการวางแผนสร้างฐานการผลิตหุ่นยนต์เพื่อตอบสนองความต้องการในประเทศและภูมิภาคอาเซียนโดยตรง เช่น หุ่นยนต์ที่ใช้ในอุตสาหกรรมการผลิตยานยนต์ หุ่นยนต์ที่ใช้ในกระบวนการผลิตอัดฉีดพลาสติก หุ่นยนต์ที่มีความเชี่ยวชาญเฉพาะด้าน

2) อุตสาหกรรมการบินและโลจิสติกส์ (Aviation and Logistics) ครอบคลุม 5 ชนิดธุรกิจ ดังนี้

- กิจการสาธารณูปโภคและบริการเพื่อการขนส่ง เช่น Inland Container Depot (ICD) กิจการขนถ่ายสินค้าสำหรับเรือบรรทุกสินค้า กิจการขนส่งทางรางและ สนามบินพาณิชย์

- ศูนย์รวมกิจการโลจิสติกส์ทันสมัย เช่น การขนส่งทางอากาศ (Air Cargo) ศูนย์กระจายสินค้าระหว่างประเทศด้วยระบบที่ทันสมัย (International Distribution Center: IDC) การขนส่งแบบCold Chain และการขนส่งที่ใช้ Big Data and Analytics

- การบริการซ่อมบำรุงอากาศยาน (Maintenance, Repair and Overhaul : MRO) ที่มุ่งเน้นการซ่อมบำรุงโครงสร้างเครื่องบินลำตัวแคบ (Narrow-body Airframe Maintenance) ซึ่งจะมีจำนวนเพิ่มขึ้นอย่างมากในภาคพื้นเอเชีย

- การพัฒนาพื้นที่โดยรอบท่าอากาศยานให้เป็นเขตอุตสาหกรรมสำหรับธุรกิจที่มีมูลค่าสูง (High-value Manufacturing) เช่น ธุรกิจที่ต้องการความเร็วจากการขนส่งทางอากาศ (Time-sensitive Products)

- การให้บริการฝึกอบรมนักบินและลูกเรือ (Pilot and Cabin Crew) และบุคลากร ด้านเทคนิค (Technician) รวมถึงด้านซ่อมบำรุงและพนักงานภาคพื้น (Ground Staff)

3) อุตสาหกรรมเชื้อเพลิงชีวภาพและเคมีชีวภาพ (Biofuels and Biochemical) อุตสาหกรรมเชื้อเพลิงชีวภาพและเคมีชีวภาพ เป็นกลุ่มอุตสาหกรรมที่จะเติบโตเร็วในอนาคต และเป็นอุตสาหกรรมที่ประเทศไทยมีศักยภาพสูง เนื่องจากมีความพร้อมทางด้านวัตถุดิบทางการเกษตร เช่น การที่ประเทศไทยเป็นผู้ส่งออกมันสำปะหลังรายใหญ่ที่สุดของโลกและมีอุตสาหกรรมเคมีและอุตสาหกรรมเชื้อเพลิงเอทานอลที่พัฒนาแล้ว ขณะที่การสร้างอุตสาหกรรมเคมีชีวภาพครบวงจร โดยการพัฒนาอุตสาหกรรม กลางน้ำการผลิตกรดแลคติกและกรดซัคซินิกจากเอทานอล จะเป็นสะพานเชื่อมระหว่างอุตสาหกรรมต้นน้ำ (ผลิตเอทานอล) และปลายน้ำ (อุตสาหกรรมเคมี) เพื่อยกระดับอุตสาหกรรมเชื้อเพลิงชีวภาพที่มีอยู่ ไปสู่การผลิตเชื้อเพลิงชีวภาพรุ่นที่สอง (เชื้อเพลิงชีวภาพที่ผลิตจากวัตถุดิบที่ไม่เป็นอาหาร เช่น ชังข้าวโพดและชานอ้อย) และเพิ่มการวิจัยและพัฒนาเทคโนโลยีการผลิตเชื้อเพลิงชีวภาพรุ่นที่สาม (เชื้อเพลิงชีวภาพที่ผลิตจากสาหร่ายที่สามารถเพาะเลี้ยงได้

4) อุตสาหกรรมดิจิทัล (Digital) การส่งเสริมการลงทุนในอุตสาหกรรมดิจิทัล จะก่อให้เกิดธุรกิจพัฒนาและให้บริการซอฟต์แวร์ ทั้ง Embedded Software, Enterprise Software และ Digital Content และสามารถพัฒนาเป็นพื้นที่นิคม Software Park มารองรับธุรกิจพาณิชย์อิเล็กทรอนิกส์ทั้งในและต่างประเทศ (Domestic and International E-commerce Player) รวมถึงการยกระดับภาคการค้าปลีกของไทยสู่การใช้ช่องทางอิเล็กทรอนิกส์ได้ อีกทั้งยังเป็นการสร้างสิ่งแวดล้อมที่เอื้อต่อการเริ่มต้นธุรกิจ (Start Up) สำหรับผู้ประกอบการในประเทศและดึงดูดผู้ประกอบการ E-commerce ต่างชาติให้เข้ามาลงทุนในประเทศไทย

5) อุตสาหกรรมการแพทย์ครบวงจร (Medical Hub) ประกอบด้วย 3 ส่วน ได้แก่

- การให้บริการสมัยใหม่ คือ การให้บริการด้านการแพทย์ผ่านอินเทอร์เน็ตและสมาร์ตโฟน (eHealth and mHealth) โดยใช้เทคโนโลยีการเชื่อมต่อและระบบเวชระเบียนอิเล็กทรอนิกส์ (Electronic Medical Records: EMRs) เพื่อให้คำปรึกษาทางการแพทย์และให้บริการรักษาทางไกลกับผู้ป่วยทั้งในและต่างประเทศ เพื่อเป็นทางเลือกแทนการเสียค่ารักษาหรือเพื่อให้บริการผู้ป่วยในพื้นที่ห่างไกล

- การวิจัยและผลิตอุปกรณ์ทางการแพทย์ เพื่อการวินิจฉัยและติดตามผลระยะไกล (Remote Health Monitoring Devices) ซึ่งมีรากฐานมาจากการพัฒนาของเครื่องรับรู้ (Sensors) และอุปกรณ์การวัดสมัยใหม่ โดยอุปกรณ์วินิจฉัยและติดตามผลระยะไกล สามารถตอบสนองความ

ต้องการของกลุ่มผู้บริโภคที่ต้องการวินิจฉัยโรคด้วยตนเอง เช่น วัดความดันโลหิต วัดอัตราการเต้นของหัวใจ เป็นต้น

- การวิจัยยาและผลิตเวชภัณฑ์ การวิจัยยาและการผลิตยาที่ทันสมัยขึ้น เพื่อลดกระบวนการและลดระยะเวลาการทดลองยาสมัยใหม่ โดยจะมุ่งเน้นที่การผลิตยาชีววัตถุคล้ายคลึง (Bio similar) ซึ่งเป็นยาสามัญของยาชีววัตถุต้นแบบ (Biologic) ที่มีการวิจัยและจดสิทธิบัตรแต่สิทธิบัตรหมดอายุลงแล้ว ซึ่งปัจจุบันยาชีววัตถุมีการเติบโตอย่างรวดเร็วจนมีขนาดใหญ่กว่ายาสามัญทั่วไป

6) อุตสาหกรรมการป้องกันประเทศ เป็นโครงสร้างพื้นฐานและหลักประกันทางด้านความมั่นคงของประเทศต่อความพร้อมรบของกองทัพในด้านยุทธโศปกรณ์และขีดความสามารถในการพึ่งพาตนเอง การพัฒนาอุตสาหกรรมป้องกันประเทศจึงถูกยกให้เป็นวาระสำคัญที่บรรจุไว้ในยุทธศาสตร์ชาติ 20 ปี แผนพัฒนาเศรษฐกิจและสังคมแห่งชาติ ฉบับที่ 12 และอยู่ในนโยบายของกระทรวงกลาโหม

(1) กิจการผลิตและ/หรือซ่อมยานพาหนะ และระบบอาวุธเพื่อการป้องกันประเทศ

(2) กิจการผลิตและ/หรือซ่อมยานไร้คนขับเพื่อการป้องกันประเทศและชิ้นส่วนที่ใช้ในการผลิตและ/หรือซ่อม

(3) กิจการผลิตและ/หรือซ่อมอาวุธและเครื่องช่วยฝึกเพื่อการป้องกันประเทศและชิ้นส่วน ด้านการผลิตและ/หรือซ่อมอาวุธ

(4) กิจการผลิตและ/หรือซ่อมอุปกรณ์ช่วยรบ

7) อุตสาหกรรมที่เกี่ยวกับการพัฒนาคนและการศึกษา

ทุนมนุษย์ ถือเป็นปัจจัยสำคัญในการขับเคลื่อน และพัฒนาในทุกอุตสาหกรรม รวมทั้งเป็นทุนที่มีความสำคัญอย่างยิ่งต่อนโยบาย Thailand 4.0 และการพัฒนาระเบียงเศรษฐกิจพิเศษภาคตะวันออก หรือโครงการ อีอีซี ซึ่งเป็นวิสัยทัศน์ของรัฐบาลในการปรับโครงสร้างภาคอุตสาหกรรมของประเทศให้มีการยกระดับการใช้เทคโนโลยีที่สูงขึ้น การเร่งพัฒนาทุนมนุษย์ หรือบุคลากรของประเทศเพื่อมารองรับและขับเคลื่อนกระบวนการพัฒนานี้ไปพร้อมๆกัน จะเป็นส่วนสำคัญที่ทำให้ผลลัพธ์จากการพัฒนาครั้งนี้มีความยั่งยืน

ห่วงโซ่คุณค่า

แนวคิดการจัดทำห่วงโซ่คุณค่าที่สอดคล้องกับแผนพัฒนาจังหวัดระยอง “ประเด็นการพัฒนา ที่ 3: พัฒนาภาคอุตสาหกรรมเข้าสู่อุตสาหกรรมเชิงนิเวศ สนับสนุนการดำเนินการที่มีความรับผิดชอบต่อสังคม และการสร้างนวัตกรรมอย่างสร้างสรรค์ รองรับเขตพัฒนาพิเศษภาคตะวันออก (EEC)” โดยเริ่มจากการศึกษาห่วงโซ่คุณค่าของประเทศไทย 140 เป้าหมายแผนแม่บทย่อย ภายใต้แผนแม่บทภายใต้ยุทธศาสตร์ชาติ (23 ด้าน) ที่สอดคล้องกับประเด็นพัฒนาที่ 3 ของแผนพัฒนาจังหวัด คือ

ประเด็นที่ 8 ผู้ประกอบการและวิสาหกิจขนาดกลางและขนาดย่อมยุคใหม่

- แผนแม่บทย่อย 8.1 การสร้างความเข้มแข็งผู้ประกอบการอัจฉริยะ
 - เป้าหมาย 080102 ความสามารถในการแข่งขันด้านการใช้เครื่องมือและเทคโนโลยีดิจิทัลดีขึ้น

ประเด็นที่ 9 เขตเศรษฐกิจพิเศษ

- แผนแม่บทย่อย 9.1 การพัฒนาเขตเศรษฐกิจพิเศษภาคตะวันออก
 - เป้าหมาย 090101 การขยายตัวของผลิตภัณฑ์มวลรวมของพื้นที่เขตพัฒนาเศรษฐกิจพิเศษภาคตะวันออกเพิ่มขึ้น
 - เป้าหมาย 090102 การลงทุนในเขตพัฒนาเศรษฐกิจพิเศษภาคตะวันออก ประเด็นที่ 9 เขตเศรษฐกิจพิเศษ

ประเด็นที่ 18 การเติบโตอย่างยั่งยืน

- แผนแม่บทย่อย 18.1 การสร้างการเติบโต อย่างยั่งยืนบนสังคมและเศรษฐกิจสีเขียว
 - เป้าหมาย 180101 การบริโภคและการผลิตของประเทศมีความยั่งยืนสูง

จากนั้นดำเนินการจัดทำห่วงโซ่คุณค่า (Value Chain) เขตเศรษฐกิจพิเศษ ดังภาพ 20 และห่วงโซ่คุณค่า (Value Chain) ที่สอดคล้องกับแผนพัฒนาจังหวัดระยอง เรื่อง “การพัฒนาเขตเศรษฐกิจพิเศษภาคตะวันออกของจังหวัดระยอง” ได้ดังภาพ 21

ภาพ 20 ห่วงโซ่คุณค่า (Value Chain) “เขตเศรษฐกิจพิเศษ”



- ◆ แผนแม่บทประเด็น 9 เขตเศรษฐกิจพิเศษ
- ◆ แผนแม่บทประเด็น 8 ผู้ประกอบการและวิสาหกิจขนาดกลางและขนาดย่อมยุคใหม่
- ◆ แผนแม่บทประเด็น 18 การเติบโตอย่างยั่งยืน

ภาพ 21 ห่วงโซ่คุณค่า (Value Chain) “การพัฒนาเขตเศรษฐกิจพิเศษภาคตะวันออกของจังหวัดระยอง”



3.1.4 ประเด็นการพัฒนาที่ 4: ป้องกัน อนุรักษ์ ป่าฟื้นฟู บริหารจัดการทรัพยากรธรรมชาติและสิ่งแวดล้อมอย่างบูรณาการสู่ความสมดุลและยั่งยืน

วัตถุประสงค์

ทรัพยากรธรรมชาติและสิ่งแวดล้อม ได้รับการป้องกัน อนุรักษ์ ป่าฟื้นฟู รวมทั้งได้รับการส่งเสริมควบคุม แก้ไขปัญหาคุณภาพสิ่งแวดล้อมสู่ความสมดุลและยั่งยืน

ตัวชี้วัด

1. ร้อยละของพื้นที่ป่า/พื้นที่สีเขียวในจังหวัดเพิ่มขึ้นต่อปี
2. จำนวนแหล่งที่พื้กอาศัย/พันธุ์สัตว์ทั้งน้ำจืดและน้ำเค็ม มีความอุดมสมบูรณ์เพิ่มขึ้น ต่อปี
3. พื้นที่ชายฝั่งทะเลที่ถูกกัดเซาะได้รับการแก้ไขเพิ่มขึ้น(กม./ปี)
4. ร้อยละปริมาณการปล่อยก๊าซคาร์บอนไดออกไซด์
5. ร้อยละของปริมาณขยะมูลฝอยชุมชนได้รับการจัดการอย่างถูกต้อง
6. ร้อยละจำนวนสมาชิกเครือข่ายด้านทรัพยากรธรรมชาติและสิ่งแวดล้อมเพิ่มขึ้น

ห่วงโซ่คุณค่า

แนวความคิดจัดทำห่วงโซ่คุณค่าที่สอดคล้องกับแผนพัฒนาจังหวัดระยอง “ประเด็นการพัฒนาที่ 4: ป้องกัน อนุรักษ์ ป่าฟื้นฟู บริหารจัดการทรัพยากรธรรมชาติและสิ่งแวดล้อมอย่างบูรณาการสู่ความสมดุลและยั่งยืน โดยเริ่มจากการศึกษาห่วงโซ่คุณค่าของประเทศไทย 140 เป้าหมายแผนแม่บทย่อย ภายใต้แผนแม่บทภายใต้ยุทธศาสตร์ชาติ (23 ด้าน) ที่สอดคล้องกับประเด็นพัฒนาที่ 4 ของแผนพัฒนาจังหวัด คือ ประเด็นที่ 18 การเติบโตอย่างยั่งยืน

- แผนแม่บทย่อย 18.1 การสร้างการเติบโตอย่างยั่งยืนบนสังคมเศรษฐกิจสีเขียว
 - เป้าหมาย 180101 การบริโภคและการผลิตของประเทศมีความยั่งยืนสูง
 - เป้าหมาย 180102 พื้นที่สีเขียวทุกประเภทสูงขึ้น
- แผนแม่บทย่อย 18.2 การสร้างการเจริญเติบโตอย่างยั่งยืนบนสังคมเศรษฐกิจภาคทะเล
 - เป้าหมาย 180201 ความสมบูรณ์ของระบบนิเวศทางทะเลเพิ่มขึ้น
- แผนแม่บทย่อย 18.3 การสร้างการเติบโตอย่างยั่งยืนบนสังคมที่เป็นมิตรต่อสภาพภูมิอากาศ
 - เป้าหมาย 180301 การปล่อยก๊าซเรือนกระจกของประเทศไทยลดลง
- แผนแม่บทย่อย 18.4 การจัดการมลพิษที่มีผลกระทบต่อสิ่งแวดล้อม และสารเคมีในภาคเกษตรทั้งระบบให้เป็นไปตามมาตรฐานสากล
 - เป้าหมาย 180401 คุณภาพของน้ำในแหล่งน้ำผิวดิน แหล่งน้ำใต้ดิน และแหล่งน้ำทะเลมีคุณภาพเหมาะสมกับประเภทการใช้ประโยชน์
 - เป้าหมาย 180402 คุณภาพอากาศ เสียง และความสิ้นสะอาดอยู่ระดับมาตรฐานของประเทศไทย

- เป้าหมาย 180403 การจัดการขยะมูลฝอย มูลฝอยติดเชื้อของเสียอันตรายสารเคมีในภาค การเกษตรและการอุตสาหกรรมมีประสิทธิภาพมากขึ้น
- แผนแม่บทย่อย 18.5 การยกระดับกระบวนการทัศน์เพื่อกำหนดอนาคต
 - เป้าหมาย 180501 คนไทยมีคุณลักษณะและพฤติกรรมที่พึงประสงค์ด้านสิ่งแวดล้อมและ คุณภาพชีวิตที่ดี

ประเด็นที่ 19 การบริหารจัดการน้ำทั้งระบบ

- แผนแม่บทย่อย 19.1 การพัฒนาการจัดการน้ำเชิงลุ่มน้ำทั้งระบบเพื่อเพิ่มความมั่นคงด้านน้ำ ของประเทศ
 - เป้าหมาย 190102 การรับมือกับภัยพิบัติด้านน้ำเพิ่มขึ้น
- แผนแม่บทย่อย 19.2 การเพิ่มผลิตภาพของน้ำทั้งระบบ ในการใช้น้ำอย่างประหยัด รู้คุณค่า และสร้างมูลค่าเพิ่มจากการใช้น้ำให้ทัดเทียมกับระดับสากล
 - เป้าหมาย 190201 ระดับความมั่นคงในเขตนน้ำเพิ่มขึ้น
 - เป้าหมาย 190202 ระดับความมั่นคงน้ำเพื่อการพัฒนาเศรษฐกิจเพิ่มขึ้น จากนั้นดำเนินการ จัดทำห่วงโซ่คุณค่า (Value Chain) การเติบโตอย่างยั่งยืน

จากนั้นดำเนินการจัดทำห่วงโซ่คุณค่า (Value Chain) การเติบโตอย่างยั่งยืน ดังภาพ 22 และห่วงโซ่คุณค่า (Value Chain) ที่สอดคล้องกับแผนพัฒนาจังหวัดระยอง เรื่อง “พื้นที่สีเขียวของจังหวัดระยอง” ได้ดังภาพ 23

ภาพ 22 ห่วงโซ่คุณค่า (Value Chain) “การเติบโตอย่างยั่งยืน”

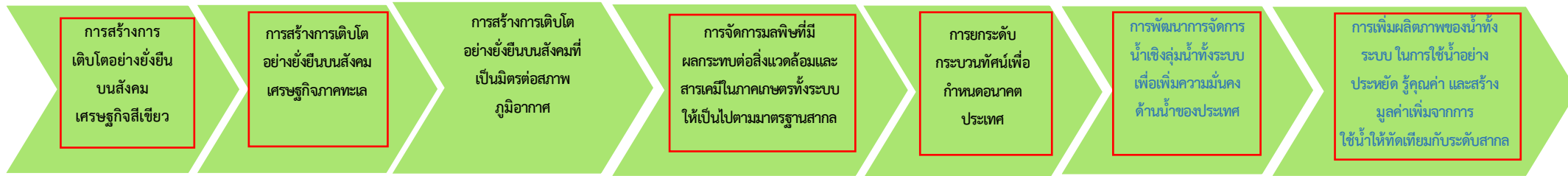

- ❖ ทุณธรรมชาติ
- ❖ ผู้ผลิตคำนึงถึงการผลิตที่ยั่งยืน
- ❖ ผู้บริโภคคำนึงถึงการบริโภคที่ยั่งยืน
- ❖ สภาพแวดล้อมที่เอื้อต่อการผลิตและการบริโภคที่ยั่งยืน
- ❖ การป้องกันการบุกรุกพื้นที่ป่า
- ❖ การอนุรักษ์และฟื้นฟูพื้นที่ป่า
- ❖ การเพิ่มประสิทธิภาพการเผ่าไร่พื้นที่ป่า
- ❖ การพัฒนาศักยภาพพื้นที่ป่าและกลไกการอนุรักษ์
- ❖ สภาพแวดล้อมที่เอื้อต่อการมีพื้นที่สีเขียวเพิ่มขึ้น

- ◆ แผนแม่บทประเด็น 18 การเติบโตอย่างยั่งยืน
- ◆ แผนแม่บทประเด็น 19 การบริหารจัดการน้ำทั้งระบบ

- ❖ ฐานข้อมูลและองค์ความรู้ทางทะเลและชายฝั่ง
- ❖ การป้องกันระบบนิเวศจากภัยคุกคามธรรมชาติ/กิจกรรมมนุษย์
- ❖ มาตรการการคุ้มครองทางทะเลและชายฝั่ง
- ❖ การบริหารจัดการระบบนิเวศทางทะเล
- ❖ สภาพแวดล้อมเอื้อต่อความสมบูรณ์ของระบบนิเวศทางทะเล

- ❖ นโยบายด้านการลดด้านการลดก๊าซเรือนกระจก
- ❖ การพัฒนาโครงสร้างพื้นฐานด้านการลดก๊าซเรือนกระจกของประเทศ
- ❖ การดำเนินงานลดก๊าซเรือนกระจก
- ❖ สภาพแวดล้อมที่เอื้อต่อการเติบโตอย่างยั่งยืนบนสังคมที่เป็นมิตรต่อสภาพภูมิอากาศ

- ❖ การจัดการแหล่งกำเนิดมลพิษทางน้ำ
- ❖ การบริหารจัดการคุณภาพน้ำที่เหมาะสม
- ❖ สภาพแวดล้อมที่เอื้อต่อการจัดการคุณภาพน้ำที่เหมาะสม
- ❖ การตระหนักถึงผลกระทบจากมลพิษทางอากาศ
- ❖ การติดตามตรวจสอบคุณภาพอากาศและเสียง
- ❖ การบริหารจัดการมลพิษทางอากาศและเสียง
- ❖ วิจัย นวัตกรรม และการพัฒนาคุณภาพทางอากาศและเสียง
- ❖ การบริหารจัดการที่เหมาะสมกับประเภทและชนิดขยะ
- ❖ กฎหมาย นโยบายและระเบียบที่เกี่ยวข้อง
- ❖ วิจัยและพัฒนา นวัตกรรมและเทคโนโลยีการจัดการขยะ
- ❖ สภาพแวดล้อมที่เอื้อต่อการบริหารจัดการขยะ

- ❖ ความตระหนักรู้และเปลี่ยนแปลงพฤติกรรมด้านสิ่งแวดล้อมของคนไทย
- ❖ บทบาทหน้าที่ของหน่วยงานและสถาบันต่อการดำเนินการด้านสิ่งแวดล้อม
- ❖ แนวทางการปฏิบัติที่ดี
- ❖ สภาพแวดล้อมที่เอื้อต่อการทำให้คนไทยมีคุณลักษณะและพฤติกรรมที่พึงประสงค์ด้านสิ่งแวดล้อมและคุณภาพชีวิตที่ดี

- ❖ การเข้าถึงน้ำอุปโภค/บริโภคอย่างเพียงพอได้มาตรฐาน
- ❖ การบริหารจัดการคุณภาพน้ำ
- ❖ สภาพแวดล้อมที่เอื้อต่อการพัฒนาความมั่นคงด้านน้ำอุปโภคบริโภค
- ❖ การเตรียมความพร้อม
- ❖ การเผชิญสถานการณ์ภัย
- ❖ การบรรเทาและฟื้นฟู
- ❖ สภาพแวดล้อมที่เอื้อต่อการรับมือกับภัยพิบัติภัยด้านน้ำ
- ❖ นโยบาย/มาตรการด้านสวัสดิการที่ยกระดับคุณภาพชีวิตและครอบคลุมทุกพื้นที่และกลุ่มเป้าหมาย
- ❖ งานวิจัย/นวัตกรรม
- ❖ สภาพแวดล้อมเอื้อต่อการยกระดับธรรมาภิบาลในการบริหารจัดการน้ำ

- ❖ การเข้าถึงน้ำอุปโภค/บริโภคอย่างเพียงพอได้มาตรฐานในเขตเมือง
- ❖ การบริหารจัดการคุณภาพน้ำ
- ❖ การเผชิญสถานการณ์ภัย
- ❖ สภาพแวดล้อมเอื้อต่อความมั่นคงด้านน้ำในเขตเมือง
- ❖ พัฒนา ปรับปรุงแหล่งน้ำต้นทุนและระบบกระจายน้ำ
- ❖ ระบบบริหารจัดการ
- ❖ สภาพแวดล้อมที่เอื้อต่อมั่นคงน้ำเพื่อการพัฒนาเศรษฐกิจเพิ่มขึ้น
- ❖ การบริหารจัดการน้ำ
- ❖ สภาพแวดล้อมที่เอื้อต่อผลผลิตการใช้น้ำเพิ่มเติม

ภาพ 23 ห่วงโซ่คุณค่า (Value Chain) “พื้นที่สีเขียวของจังหวัดระยอง”



ภาพ 23 ห่วงโซ่คุณค่า (Value Chain) “พื้นที่สีเขียวของจังหวัดระยอง” ต่อ

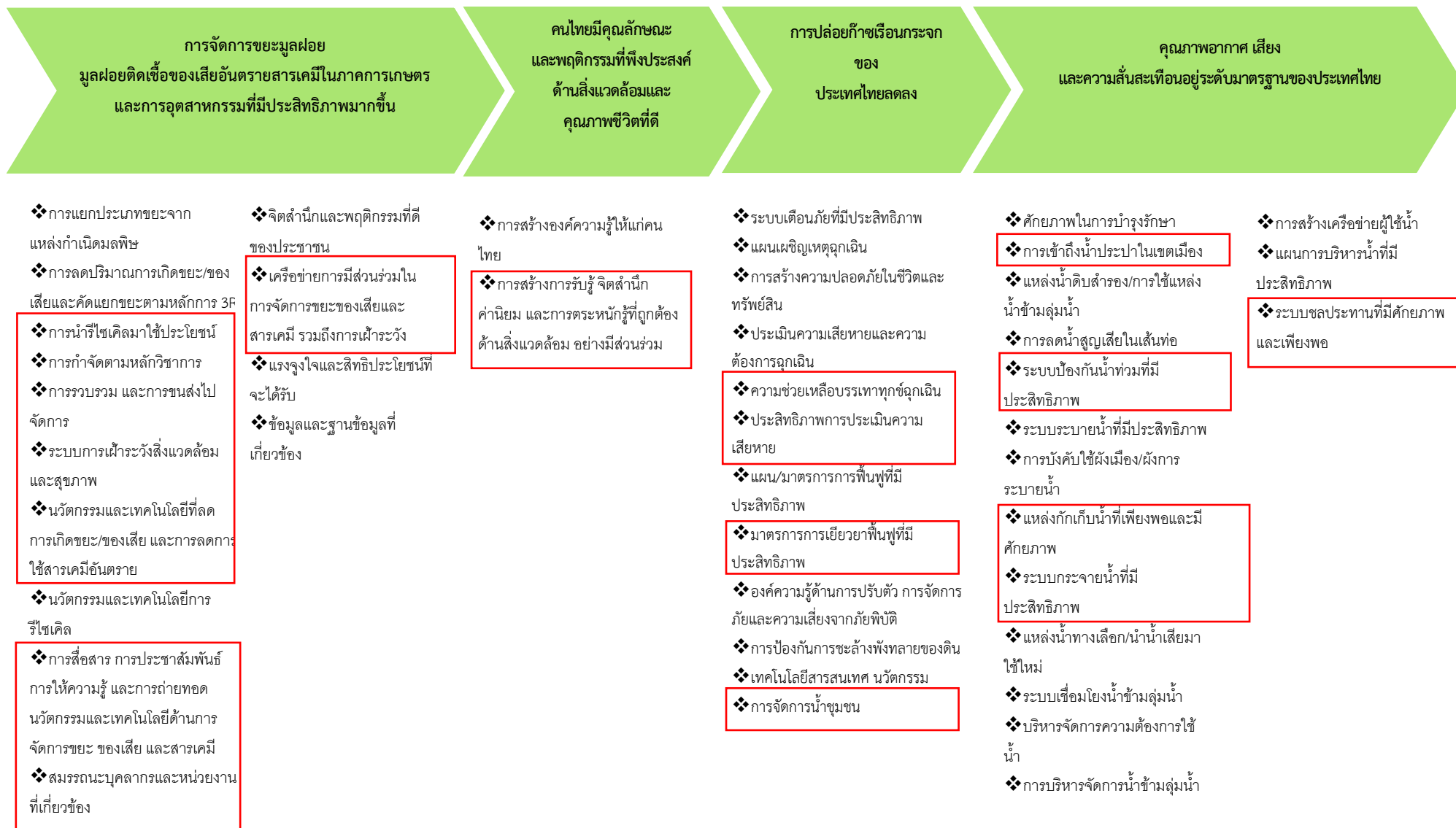

3.1.5 ประเด็นการพัฒนาที่ 5: เสริมสร้างมาตรฐานและยกระดับคุณภาพชีวิตของคน ทุกช่วงวัย โดยกระบวนการมีส่วนร่วมของประชาชน ตามหลักปรัชญาของเศรษฐกิจพอเพียง

วัตถุประสงค์

ประชาชนทุกช่วงวัยมีคุณภาพชีวิตที่ดี มีความมั่นคงในชีวิตและทรัพย์สิน ภายใต้การน้อมนำแนวคิดปรัชญาของเศรษฐกิจพอเพียงมาปรับใช้

ตัวชี้วัด

1. จำนวนครอบครัวที่ได้รับผลกระทบจากปัญหาเศรษฐกิจ สังคม ได้รับการพัฒนาคุณภาพชีวิต
2. จำนวนประชากรวัย 0 – 21 ปี ได้รับการพัฒนาคุณภาพชีวิต
3. จำนวนตำบล/ชุมชน ที่ได้รับการพัฒนาศักยภาพเครือข่ายอาสาสมัครในการดูแลช่วยเหลือผู้สูงอายุในชุมชน
4. จำนวนหมู่บ้าน/ชุมชน ที่ได้รับการพัฒนาอาชีพตามหลักปรัชญาของเศรษฐกิจพอเพียงเพื่อสร้างให้เกิดเศรษฐกิจฐานรากชุมชน
5. การแจ้งความคดีชีวิต ร่างกาย เพศ และคดีประทุษร้ายต่อทรัพย์สิน (ต่อแสนคน)
6. ร้อยละความพึงพอใจของผู้มีส่วนได้ส่วนเสียต่อการบริการสาธารณะ

สำนักงานพัฒนาสังคมและความมั่นคงของมนุษย์จังหวัดระยอง ได้วิเคราะห์และจัดลำดับความรุนแรงของสถานการณ์ทางสังคมจังหวัดระยอง ในปี 2566 สรุปได้ดังนี้

1. จากจำนวนประชากรรวม จำนวน 759,386 คน ชาย 372,863 คน หญิงจำนวน 386,523 คน มีประชากรเด็ก (0 - 14 ปี) 139,058 คน (ร้อยละ 18.31) ประชากรวัยแรงงาน (15 - 59 ปี) 509,498 คน (ร้อยละ 67.09) และวัยผู้สูงอายุ (60 ปีขึ้นไป) 110,830 คน (ร้อยละ 14.60) จากสถิติดังกล่าว จังหวัดระยองเข้าสู่สังคมผู้สูงอายุ (มีผู้สูงอายุมากกว่าร้อยละ 10) แต่ยังไม่เข้าสู่สังคมผู้สูงอายุโดยสมบูรณ์

2. ประชากรจังหวัดระยอง ตายด้วยหัวใจล้มเหลว ไม่ระบุรายละเอียด มากที่สุด จำนวน 373 คน รองลงมาตายด้วยวัยชรา จำนวน 203 คน และ ลำดับที่สาม ตายด้วยโรคเสื่อมของสมองในวัยชรา มีได้จำแนกไว้ที่ใด จำนวน 201 คน ทั้งนี้ มีจำนวน ผู้ป่วยเป็นโรคซึมเศร้า จำนวน 10,177 คน และมีอัตราการฆ่าตัวตายสำเร็จอยู่ที่ร้อยละ 10.43

3. ด้านที่อยู่อาศัย ชุมชนผู้มีรายได้น้อยทั้งหมด 17 ชุมชน มีครัวเรือนอาศัยอยู่จำนวน 1,205 ครัวเรือน และมีประชากรอาศัยอยู่จำนวน 4,400 คน โดยเป็น ชุมชนแออัดทั้งหมด 17 ชุมชน

4. ด้านเศรษฐกิจ รายได้ และการทำงาน จังหวัดระยองประมาณการผลิตผลิตภัณฑ์ต่อหัว (GPP per capita) เท่ากับ 1,043,757 บาท/คน/ปี ทั้งนี้ประชาชนจังหวัดระยองมีสัดส่วนประเภหนี้สินเพื่อใช้ซื้อ/เช่าซื้อ บ้านและที่ดินมากที่สุด ร้อยละ 48.2 รองลงมาคือหนี้สินเพื่อใช้จ่ายในครัวเรือน ร้อยละ 38.8 และลำดับที่ 3 คือหนี้สินเพื่อใช้ทำธุรกิจที่ไม่ใช่การเกษตร ร้อยละ 7.5

5. ด้านการศึกษา จังหวัดระยองมีสถานศึกษาในระบบ นอกกระบบ รายสังกัด ทั้งสิ้น 505 แห่ง สังกัด สพฐ. มากที่สุด จำนวน 220 แห่ง รองลงมาสังกัดอปท. จำนวน 156 แห่ง และลำดับที่ 3 สังกัด

เอกชน จำนวน 102 แห่ง ทั้งนี้มีเด็กที่เข้าถึงระบบการศึกษาภาคบังคับ (ประถมศึกษาปีที่ 1 - มัธยมศึกษาปีที่ 3) จำนวน 160,054 คน มีเด็กที่ตกหล่นจากระบบการศึกษาร้อยละ 2.8 และมีเด็กนักเรียนยากจนและยากจนพิเศษ รวมกันทั้งสิ้น 3,918 คน โดยแบ่งเป็นเด็กนักเรียนยากจน จำนวน 2,202 คน และเด็กนักเรียนยากจนพิเศษ จำนวน 1,716 คน

6. สถานการณ์การกลุ่มเด็กและเยาวชน ในปี 2565 จังหวัดระยองมีเด็กและเยาวชนเพิ่มขึ้นจากปี 2564 ในทุกกลุ่มอายุ โดยในปี 2565 จังหวัดระยองมีเด็กอายุ 6 - 14 ปี มากที่สุด จำนวน 89,963 คน รองลงมา เป็นเยาวชนอายุ 19 - 24 ปี จำนวน 56,378 คน และมีเยาวชนอายุ 15 - 18 ปี น้อยที่สุด จำนวน 39,081 คน ทั้งนี้อัตราเด็กแรกเกิดมีแนวโน้มลดลงในช่วงปี 2563 - 2565 โดยในปี 2565 จังหวัดระยองมีเด็กแรกเกิด จำนวน 6,976 คน โดยมีจำนวนลดลงจากปี 2564 ร้อยละ 8 บ้านพักเด็กและครอบครัวจังหวัดระยอง มีจำนวนเด็กในบ้านพักเด็กฯ อายุ 0 - 17 ปี มีแนวโน้มลดลง และเพิ่มขึ้นในช่วงปี 2563 - 2566 และมีจำนวนเด็กในบ้านพักเด็กและครอบครัวอายุ 18 - 25 ปี มีแนวโน้ม ลดลงในช่วงปี 2563 - 2566 ซึ่งในแต่ละปีมีเด็กในช่วงอายุ 0 - 17 ปี มากกว่าในช่วงอายุ 18 - 25 ปี โดยใน ปี 2566 เด็กในบ้านพักเด็กและครอบครัวจังหวัดระยองในช่วงอายุ 0 - 17 ปี มีจำนวน 278 คน เพิ่มขึ้นจากปี 2565 จำนวน 84 คน และเด็กในบ้านพักเด็กและครอบครัวจังหวัดระยองในช่วงอายุ 18 - 25 ปี มีจำนวน 22 คน ลดลงจากปี 2565 จำนวน 1 คน ในปี 2565 จังหวัดระยองมีเด็กในครอบครัวอุปถัมภ์ 17 คน ใน 17 ครอบครัว มีจำนวนเด็กและ เยาวชนอายุต่ำกว่า 15 ปี ที่ตั้งครุฑ มีแนวโน้มไม่แน่นอน โดยในปี 2566 จังหวัดระยองมีจำนวนเด็กและ เยาวชน อายุต่ำกว่า 15 ปี ที่ตั้งครุฑ จำนวน 27 คน เพิ่มขึ้นจากปี 2565 จำนวน 12 คน โดยมีอัตราการ คลอดมีชีพของหญิงอายุ 15 - 19 ปี อยู่ที่ 25.16 และมีอัตราการคลอดมีชีพของหญิงอายุ 10 - 14 ปี อยู่ที่ 0.62 และในปี 2566 จังหวัดระยองมีเด็กและเยาวชนที่มีพฤติกรรมไม่เหมาะสม 20 คน มีเด็กถูกระงับ ความรุนแรงในครอบครัว 23 คน (ถูกระงับด้านเพศ 14 คน ถูกระงับด้านร่างกาย 9 คน) และมีเด็ก ถูกระงับความรุนแรงนอกครอบครัว 7 คน (ถูกระงับด้านเพศ 4 คน ถูกระงับด้านร่างกาย 3 คน) ซึ่งมี แนวโน้มเพิ่มขึ้น ในทุกกลุ่มในช่วงปี 2564 - 2566 ทั้งนี้มีจำนวนคดีเด็กและเยาวชนที่ถูกดำเนินคดี โดยสถานพินิจฯ ทั้งสิ้น 70 คดี แบ่งเป็นคดีเด็กและ เยาวชนชาย 64 คดี และคดีเด็กและเยาวชนหญิง 6 คดี ทั้งนี้ เพิ่มขึ้นจากปี 2565 จำนวน 23 คดี

7. สถานการณ์กลุ่มสตรีและสถาบันครอบครัว ในช่วงปี 2563 -2565 จังหวัดระยองมีสัดส่วน ประชากร วัยแรงงานหญิง (15 - 59 ปี) คิดเป็นประมาณ 2 เท่าของประชากรวัยเด็กหญิง (1 - 14 ปี) รวมกับ ประชากร วัยสูงอายุหญิง (60 ปีขึ้นไป) ทั้งนี้ประชากรวัยวัยเด็กหญิง (1 - 14 ปี) และวัยแรงงานหญิง (15 - 59 ปี) มีแนวโน้มลดลง ส่วนวัยสูงอายุหญิง (60 ปีขึ้นไป) มีแนวโน้มเพิ่มขึ้น โดยในปี 2565 จังหวัดระยองมีวัย แรงงาน หญิง (15 - 59 ปี) ร้อยละ 63.6 มีวัยสูงอายุหญิง (60 ปีขึ้นไป) ร้อยละ 19.2 และมีวัยเด็กหญิง (1 - 14 ปี) ร้อยละ 17.1 ของจำนวนประชากรหญิงทั้งหมดของจังหวัดระยอง ทั้งนี้จังหวัดระยองมีสัดส่วนแรงงาน ชาย ต่อแรงงานหญิงอยู่ที่ 57.9 : 42.1 โดยในปี 2565 จังหวัดระยองมีสตรีว่างงานคิดเป็นร้อยละ 0.5 น้อยกว่า ในเพศชาย ซึ่งมีอัตราการว่างงานอยู่ที่ร้อยละ 2.6 ในช่วงปี 2563 - 2565 จังหวัดระยองมีการหย่าร้าง และ อัตราการหย่าร้างมีแนวโน้มเพิ่มมากขึ้น โดยในปี 2565 จังหวัดระยองมีครอบครัวที่จดทะเบียนสมรส 7,986

ครอบครัว และครอบครัวที่ย่ำร้าง 4,249 ครอบครัว คิดเป็นอัตราการหย่าร้างอยู่ที่ร้อยละ 53.2 ซึ่งเพิ่มขึ้นจากปี 2564 ทั้งนี้ปัญหาความรุนแรงในสตรี และครอบครัวในช่วงปี 2563 – 2565 มีแนวโน้มลดลง โดยในปี 2566 จังหวัดระยองมีครอบครัวที่มีคน ในครอบครัวกระทำความรุนแรงต่อกัน 216 ครอบครัว และมีสตรีที่ถูกทำร้ายร่างกาย/จิตใจ จำนวน 241 คน ซึ่งลดลงจากปี 2565

8. สถานการณ์คนพิการ ในช่วงปี 2563 – 2565 จังหวัดระยองมีจำนวนคนพิการ โดยในปี 2565 มีคนพิการ จำนวน 14,476 คน และสัดส่วนคนพิการที่ได้รับ การจดทะเบียนคิดเป็นร้อยละ 1.9 ของประชากรจังหวัดระยอง โดยมีคนพิการทางการเคลื่อนไหวหรือทางร่างกาย มากที่สุด รองลงมาคือคนพิการทางการได้ยินหรือสื่อความหมาย และลำดับสามคือคนพิการทางการเห็น โดยในปี 2565 มีคนพิการทางการเคลื่อนไหวหรือทางร่างกายร้อยละ 54.6 รองลงมาคือคนพิการทางการได้ยิน หรือสื่อความหมายร้อยละ 17.4 และลำดับสามคือคนพิการทางการเห็นร้อยละ 7.4 ทั้งนี้ในปี 2566 มีคนพิการ ที่ได้รับเบี้ยยังชีพ จำนวน 13,264 คน มีการกั๊ยืมเงินกองทุนส่งเสริมและพัฒนาคุณภาพชีวิตคนพิการ จำนวน 104 คน และมีการให้บริการกายอุปกรณ์สำหรับช่วยคนพิการ จำนวน 6 คน ในปี 2565 จังหวัดระยองมีนักเรียนพิการที่เข้าเรียน ในโรงเรียนแบบเรียนรวมทั้งสิ้น 4,318 คน

9. สถานการณ์ผู้สูงอายุ จำนวนผู้สูงอายุในปี 2565 มีจำนวนเพิ่มขึ้นจากปี 2564 โดยในปี 2565 จังหวัด ระยองมีจำนวนผู้สูงอายุทั้งสิ้น 110,830 คน เป็นผู้สูงอายุ 60 -69 ปี มากที่สุด จำนวน 63,724 คน รองลงมา เป็นผู้สูงอายุ 70 – 79 ปี จำนวน 31,553 คน และเป็นผู้สูงอายุ 80 ปีขึ้นไป น้อยที่สุด จำนวน 15,553 คน โดยในปี 2566 จังหวัดระยองมีผู้สูงอายุติดสังคมมากที่สุด คิดเป็นร้อยละ 97.73 (เพิ่มขึ้นจากปี 2565) รองลงมาเป็นผู้สูงอายุติดบ้าน คิดเป็นร้อยละ 1.7 (ลดลงจากปี 2565) และผู้สูงอายุติดเตียงน้อยที่สุด คิดเป็น ร้อยละ 0.57 (เพิ่มขึ้นจากปี 2565) ทั้งนี้จังหวัดระยองมีผู้สูงอายุที่อยู่คนเดียว คิดเป็นร้อยละ 5 ของผู้สูงอายุ ทั้งหมดของจังหวัดระยอง และมีผู้สูงอายุที่ถูกทำร้ายร่างกาย จำนวน 12 คน และถูกทำร้ายจิตใจ จำนวน 3 คน ในปี 2566 จังหวัดระยองมีผู้สูงอายุที่ได้รับเบี้ยยังชีพ จำนวน 93,830 คน มีผู้สูงอายุที่กั๊ยืมเงิน ประกอบอาชีพจากกองทุนผู้สูงอายุ จำนวน 527 คน เพิ่มขึ้นจากปี 2565 จำนวน 75 คน

10. สถานการณ์กลุ่มคนเปราะบาง ในปี 2566 จังหวัดระยองมีคนเร่ร่อน/ ไร้ที่อยู่ จำนวน 38 คน มีผู้แสดงความสามารถ จำนวน 16 คน แบ่งเป็นชาย 7 คน และหญิง 9 คน ทุกคนปกติ ไม่มีความพิการ และมี กองทุนสวัสดิการชุมชน จำนวน 63 แห่ง มีผู้ยากไร้ที่ได้รับบ้านพอเพียงชนบท จำนวน 350 ราย และมีผู้ ได้รับ เบี้ยยังชีพ ผู้ป่วยเอดส์ จำนวน 166 คน

11. สถานการณ์ภาคีเครือข่าย/ สวัสดิการสังคม ในปี 2566 จังหวัดระยองมี อพม. จำนวน 1,550 คน คิดเป็นร้อยละ 41.4 ของเป้าหมาย 3,740 คน มีองค์กรสวัสดิการชุมชนตาม พ.ร.บ. ส่งเสริมการจัดสวัสดิการสังคม จำนวน 47 แห่ง มีองค์กรสาธารณประโยชน์ ตาม พ.ร.บ. ส่งเสริมการจัดสวัสดิการสังคม จำนวน 54 แห่ง

ห่วงโซ่คุณค่า

แนวความคิดการจัดทำห่วงโซ่คุณค่าที่สอดคล้องกับแผนพัฒนาจังหวัดระยอง “ประเด็นการพัฒนาที่ 5: เสริมสร้างมาตรฐานและยกระดับคุณภาพชีวิตของคนทุกช่วงวัย โดยกระบวนการมีส่วนร่วมของประชาชน ตามหลักปรัชญาของเศรษฐกิจพอเพียง โดยเริ่มจากการศึกษาห่วงโซ่คุณค่าของประเทศไทย 140 เป้าหมายแผนแม่บทย่อย ภายใต้แผนแม่บทภายใต้ยุทธศาสตร์ชาติ (23 ด้าน) ที่สอดคล้องกับประเด็นพัฒนาที่ 5 ของแผนพัฒนาจังหวัด คือ

ประเด็นที่ 7 โครงสร้างพื้นฐานระบบโลจิสติกส์ และดิจิทัล ประกอบด้วย

- แผนแม่บทย่อย 7.3 โครงสร้างพื้นฐานด้านดิจิทัล
 - เป้าหมาย 070301 ประชาชนมีความสามารถในการเข้าถึงอินเทอร์เน็ตมากขึ้น

ประเด็นที่ 11 การพัฒนาศักยภาพคนตลอดช่วงชีวิต

- แผนแม่บทย่อย 11.1 การสร้างสภาพแวดล้อมที่เอื้อต่อการพัฒนาและเสริมสร้าง ศักยภาพมนุษย์
 - เป้าหมาย 110101 ครอบครัวไทยมีความเข้มแข็ง และมีจิตสำนึกความเป็นไทย ดำรงชีวิตแบบพอเพียงมากขึ้น

- แผนแม่บทย่อย 11.3 การพัฒนาช่วงวัยเรียนและวัยรุ่น

- เป้าหมาย 110301 วัยเรียน/วัยรุ่นมีความรู้และทักษะในศตวรรษที่ ๒๑ ครบถ้วน รู้จักคิด วิเคราะห์ รักการเรียนรู้ มีสำนึกพลเมือง มีความกล้าหาญทางจริยธรรม มีความสามารถในการแก้ปัญหา ปรับตัว สื่อสารและทำงานร่วมกับผู้อื่นได้อย่างมีประสิทธิภาพตลอดชีวิตดีขึ้น

ประเด็นที่ 12 การพัฒนาการเรียนรู้

- แผนแม่บทย่อย 12.1 การปฏิรูปกระบวนการเรียนรู้ที่ตอบสนองต่อการเปลี่ยนแปลงในศตวรรษที่ 21

- เป้าหมาย 120101 คนไทยได้รับการศึกษาที่มีคุณภาพตามมาตรฐาน มีทักษะการเรียนรู้ และทักษะที่จำเป็นของโลกศตวรรษที่ 21 สามารถเข้าถึงการเรียนรู้อย่างต่อเนื่องตลอดชีวิต

ประเด็นที่ 13 การเสริมสร้างให้คนไทยมีสุขภาพที่ดี

- แผนแม่บทย่อย 13.5 การพัฒนาและสร้างระบบรับมือปรับตัวต่อโรคอุบัติใหม่ อุตบัติซ้ำที่เกิดจากการเปลี่ยนแปลงภูมิอากาศ

- เป้าหมาย 130501 ประชาชนมีความรอบรู้ สุขภาพ เรื่องโรคอุบัติใหม่และโรค อุตบัติซ้ำที่เกิดจากการเปลี่ยนแปลงภูมิอากาศมากขึ้น

จากนั้นดำเนินการจัดทำห่วงโซ่คุณค่า (Value Chain) ศักยภาพคนตลอดช่วงชีวิต ดังภาพ 24 และห่วงโซ่คุณค่า (Value Chain) ที่สอดคล้องกับแผนพัฒนาจังหวัดระยอง เรื่อง “การพัฒนาคุณภาพชีวิตของจังหวัดระยอง” ได้ดังภาพ 25

ภาพ 24 ห่วงโซ่คุณค่า (Value Chain) “ศักยภาพคนตลอดช่วงชีวิต”

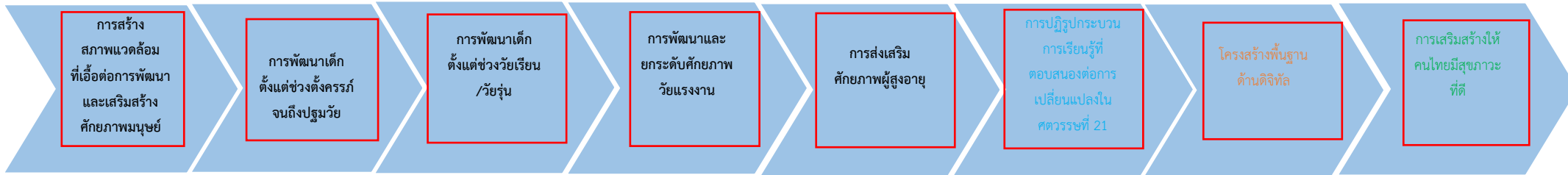

- ❖ นโยบายที่เป็นมิตรต่อครอบครัว
- ❖ การพัฒนาศักยภาพครอบครัวและภาคีเครือข่าย
- ❖ กระบวนการสื่อสารทางสังคมเพื่อพัฒนาครอบครัว
- ❖ กลไกที่เอื้อต่อการพัฒนาครอบครัวและเสริมสร้างศักยภาพมนุษย์

- ❖ เด็กเกิดอย่างมีคุณภาพ
- ❖ การเจริญเติบโตและการพัฒนาการสมวัย
- ❖ บริการและสวัสดิการสำหรับเด็ก
- ❖ ระบบสนับสนุนการพัฒนาร่างกายของเด็ก
- ❖ กลไกบริหารจัดการเพื่อสร้างสภาพแวดล้อมที่เอื้อต่อการพัฒนาเด็กตั้งแต่ช่วงตั้งครรภ์จนถึงปฐมวัย

- ❖ การพัฒนาทักษะชีวิต
- ❖ ผู้ถ่ายทอดความรู้
- ❖ รูปแบบการเรียนรู้
- ❖ เด็กและเยาวชนในศตวรรษที่ 21
- ❖ กลไกบริหารจัดการเพื่อสร้างสภาพแวดล้อมที่เอื้อต่อการพัฒนาเด็กตั้งแต่ช่วงวัยเรียน/วัยรุ่น

- ❖ ระบบฐานข้อมูลแรงงาน
- ❖ พัฒนาศักยภาพแรงงาน
- ❖ การส่งเสริมการมีงานทำอย่างต่อเนื่อง
- ❖ สิทธิประโยชน์การพัฒนาทักษะแรงงาน
- ❖ สิทธิประโยชน์แรงงานด้านวิทยาศาสตร์ เทคโนโลยี และนวัตกรรม
- ❖ กลไกบริหารจัดการเพื่อสร้างสภาพแวดล้อมที่เอื้อต่อการพัฒนาและยกระดับศักยภาพแรงงาน

- ❖ ระบบดูแลสุขภาพผู้สูงอายุ
- ❖ ความมั่นคงทางเศรษฐกิจที่ส่งผลต่อการดำรงชีวิตของผู้สูงอายุ
- ❖ เครือข่ายคุ้มครองทางสังคมทางสังคมสำหรับผู้สูงอายุ
- ❖ สภาพแวดล้อมที่เหมาะสมกับการดำรงชีวิตของผู้สูงอายุ
- ❖ กลไกบริหารจัดการเพื่อสร้างสภาพแวดล้อมที่เอื้อต่อการส่งเสริมศักยภาพผู้สูงอายุ

- ❖ หลักสูตรการจัดการศึกษา
- ❖ ผู้สอน (ครู/อาจารย์)
- ❖ รูปแบบและระบบการเรียนรู้
- ❖ การบริหารจัดการระบบการเรียนรู้
- ❖ สภาพแวดล้อมที่เอื้อต่อการพัฒนาการเรียนรู้

- ❖ โครงสร้างพื้นฐานอินเทอร์เน็ต
- ❖ เนื้อหาบนอินเทอร์เน็ต
- ❖ การเข้าถึง
- ❖ ประชาชน/ผู้ใช้งาน
- ❖ การกำกับดูแล

- ❖ โครงสร้างพื้นฐาน
- ❖ การจัดการภาวะฉุกเฉินทางสาธารณสุข
- ❖ เครือข่ายเฝ้าระวังและเตือนภัย
- ❖ การสื่อสาร
- ❖ สภาพแวดล้อมที่เอื้อต่อการพัฒนาและสร้างระบบรับมือปรับตัวต่อโรครูปแบบใหม่
- ❖ อุบัติซ้ำที่เกิดจากการเปลี่ยนแปลงภูมิอากาศ

- ◆ แผนแม่บทประเด็น 11 ศักยภาพคนตลอดช่วงชีวิต
- ◆ แผนแม่บทประเด็น 12 การพัฒนาการเรียนรู้
- ◆ แผนแม่บทประเด็น 7 โครงสร้างพื้นฐานระบบโลจิสติกส์และดิจิทัล
- ◆ แผนแม่บทประเด็น 13 การเสริมสร้างให้คนไทยมีสุขภาพที่ดี

ภาพ 25 ห่วงโซ่คุณค่า (Value Chain) “การพัฒนาคุณภาพชีวิตของจังหวัดระยอง”+

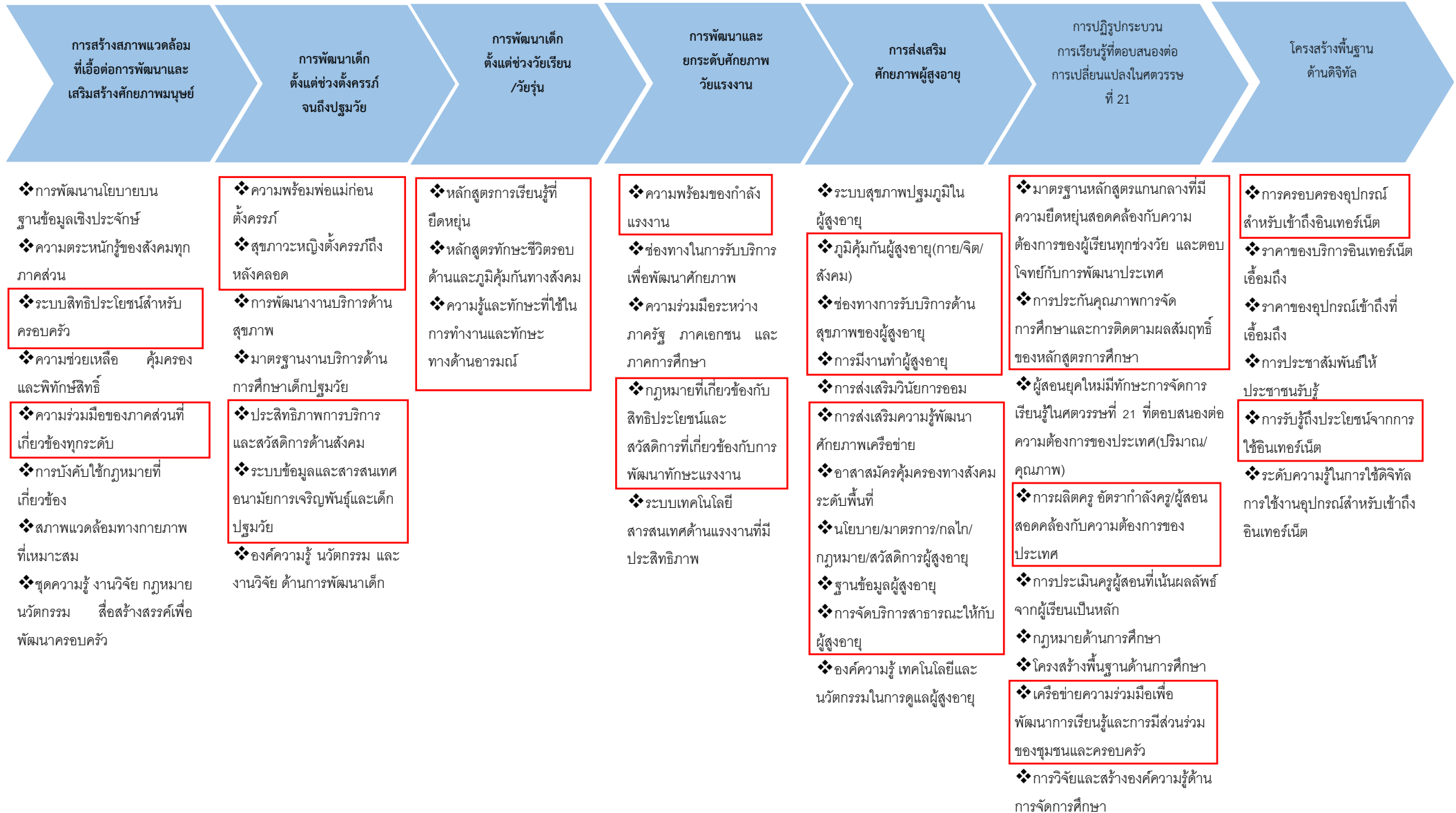

ภาพ 25 ห่วงโซ่คุณค่า (Value Chain) “การพัฒนาคุณภาพชีวิตของจังหวัดระยอง” ต่อ

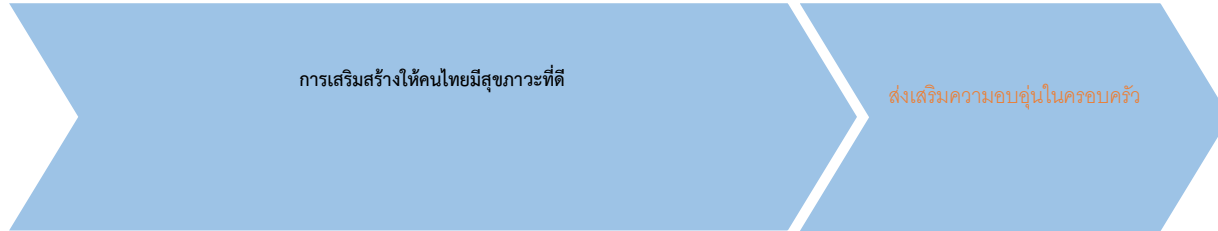

- ❖ เทคโนโลยีที่ทันสมัยสามารถเพื่อพยากรณ์แนวโน้มการเกิดโรคเพื่อการตัดสินใจแบบ real time
- ❖ ศูนย์ปฏิบัติการภาวะฉุกเฉินที่ได้มาตรฐาน
- ❖ ศูนย์ข้อมูลอ้างอิงและเผยแพร่ที่ได้มาตรฐาน
- ❖ ระบบเฝ้าระวังป้องกัน ควบคุมโรคอุบัติใหม่ โรคอุบัติซ้ำ และโรคติดต่ออันตราย
- ❖ ยกระดับระบบรับมือปรับตัวต่อโรคอุบัติใหม่ อุบัติซ้ำ ให้พร้อมรับมือ
- ❖ ความพร้อมการรับมือกับภาวะฉุกเฉินจากโรคอุบัติใหม่ โรคอุบัติซ้ำ และโรคระบาด
- ❖ กลไกความร่วมมือของเครือข่ายทุกภาคส่วนทั้งระดับชาติและนานาชาติ
- ❖ รูปแบบการสื่อสารความเสี่ยงด้านโรคอุบัติใหม่และโรคอุบัติซ้ำที่เหมาะสม

- ❖ ช่องทาง รูปแบบ การเข้าถึงข้อมูลสุขภาพที่ถูกต้องของประชาชน
- ❖ การเข้าถึงข้อมูลข่าวสาร
- ❖ การสื่อสาร ประสานงานภายในองค์กร และองค์กรภาคีเครือข่าย
- ❖ กฎหมาย มาตรการภาครัฐ
- ❖ มาตรการทางสังคมที่รองรับการรับมือต่อการปรับตัวต่อโรคอุบัติใหม่อุบัติซ้ำที่เกิดจากการเปลี่ยนแปลงภูมิอากาศ

- ❖ ส่งเสริมกิจกรรมสร้างความสัมพันธ์ในครอบครัว
- ❖ ส่งเสริมกิจกรรมสร้างศีลธรรมจริยธรรมในครอบครัว
- ❖ เสริมสร้างความสามัคคีในครอบครัวและชุมชน
- ❖ ปลุกฝังจิตสำนึกและความรับผิดชอบต่อครอบครัวให้คนในชุมชน

*GVC10

3.1.6 ประเด็นการพัฒนาที่ 6: สร้างความเข้มแข็ง และเพิ่มขีดความสามารถของภาค พาณิชย์กรรม และภาคการบริการสู่การแข่งขันในระดับสากล

วัตถุประสงค์

ภาคพาณิชย์กรรม และภาคบริการได้รับการส่งเสริม ให้มีศักยภาพและได้รับการ ยอมรับอย่าง
ต่อเนื่อง มีความสามารถในการเข้าสู่การแข่งขันในระดับสากล

ตัวชี้วัด

1. ร้อยละผู้ประกอบการที่ได้รับการฟื้นฟูจากผลกระทบสถานการณ์การระบาดโรคโควิด-19
ให้สามารถประกอบธุรกิจการค้าทาง online offline และสร้างมูลค่าเพิ่มทางการค้า
2. ร้อยละของบุคลากรภาคแรงงานที่ได้รับการพัฒนาให้มีศักยภาพในการผลิตสินค้าและบริการที่มี
คุณภาพเพื่อการส่งออก ให้สอดคล้องกับกฎระเบียบมาตรฐานแรงงานสากล
3. จำนวนสินค้าหรือการบริการที่ได้รับการพัฒนาให้มีความทันสมัย สวยงามและมีคุณภาพต่อปี
4. จำนวนผู้ประกอบการที่ได้รับการพัฒนาให้มีศักยภาพในการวางแผนพัฒนาการค้าและการลงทุน
โดยนำเทคโนโลยีและนวัตกรรมมาประยุกต์ใช้ ต่อปี

ห่วงโซ่คุณค่า

แนวความคิดการจัดทำห่วงโซ่คุณค่าที่สอดคล้องกับแผนพัฒนาจังหวัดระยอง “ประเด็นการ
พัฒนาที่ 6: สร้างความเข้มแข็ง และเพิ่มขีดความสามารถของภาคพาณิชย์กรรม และภาคการบริการสู่การแข่งขัน
ในระดับสากล โดยเริ่มจากการศึกษาห่วงโซ่คุณค่าของประเทศไทย 140 เป้าหมายแผนแม่บทย่อย ภายใต้แผน
แม่บทภายใต้ยุทธศาสตร์ชาติ (23 ด้าน) ที่สอดคล้องกับประเด็นพัฒนาที่ 6 ของแผนพัฒนาจังหวัด คือ

ประเด็นที่ 2 การต่างประเทศ

- แผนแม่บทย่อย 2.2 ความร่วมมือเศรษฐกิจและความร่วมมือเพื่อการพัฒนาระหว่างประเทศ
 - เป้าหมาย 020201 ประเทศไทยเป็นหนึ่งในศูนย์กลางการค้า การลงทุน การบริการ และ
ความเชื่อมโยงที่สำคัญในภูมิภาคเอเชียโดยมีระบบเศรษฐกิจที่เน้นนวัตกรรมดีขึ้น

ประเด็นที่ 7 โครงสร้างพื้นฐาน ระบบโลจิสติกส์ และดิจิทัล

- แผนแม่บทย่อย 7.1 โครงสร้างพื้นฐานด้านคมนาคมและระบบโลจิสติกส์
 - เป้าหมาย 070102 ประสิทธิภาพโลจิสติกส์ระหว่างประเทศของประเทศไทยดีขึ้น

ประเด็นที่ 8 ผู้ประกอบการและวิสาหกิจขนาดกลางและขนาดย่อมยุคใหม่

- แผนแม่บทย่อย 8.1 การสร้างความเข้มแข็งผู้ประกอบการอัจฉริยะ
 - เป้าหมาย 080102 ความสามารถในการแข่งขันด้านการใช้เครื่องมือและเทคโนโลยีดิจิทัล
ขึ้น

จากนั้นดำเนินการจัดทำห่วงโซ่คุณค่า (Value Chain) โครงสร้างพื้นฐานระบบโลจิสติกส์ และดิจิทัล ดังภาพ 26 และห่วงโซ่คุณค่า (Value Chain) ที่สอดคล้องกับแผนพัฒนาจังหวัดระยอง เรื่อง “การพัฒนาขีดความสามารถภาคพาณิชยกรรม และการบริการสู่การแข่งขั้นระดับสากลของจังหวัดระยอง” ได้ดังภาพ 27

ภาพ 26 ห่วงโซ่คุณค่า (Value Chain) “โครงสร้างพื้นฐานระบบโลจิสติกส์ และดิจิทัล”



ภาพ 27 ท่วงโซ่คุณค่า (Value Chain) “การพัฒนาขีดความสามารถภาคพาณิชย์กรรม และการบริการสู่การแข่งขันระดับสากลของจังหวัดระยอง”

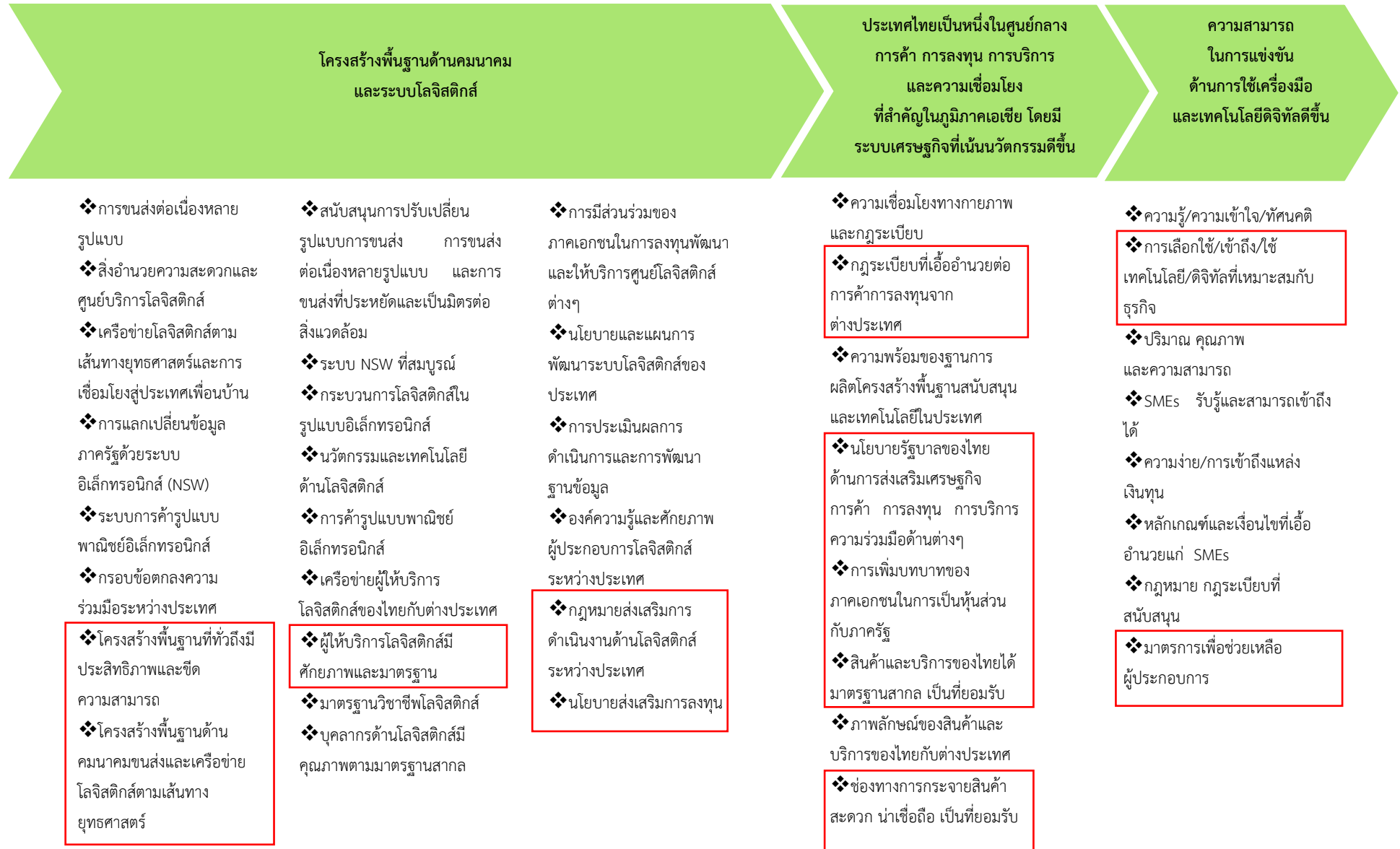

3.2 บัญชีสถิติทางการตามตัวชี้วัดการพัฒนาในระดับจังหวัด

จากรายงานตัวชี้วัดการพัฒนาในระดับจังหวัดและกลุ่มจังหวัด เดือนกันยายน พ.ศ. 2566 ของสำนักงานสภาพัฒนาการเศรษฐกิจและสังคมแห่งชาติ พบว่า จังหวัดระยอง มีตัวชี้วัดต้องพัฒนาในลำดับแรกคือ มิติด้านสันติภาพและยุติธรรม โดยเฉพาะตัวชี้วัดการแจ้งความคดี ชีวิต ร่างกาย เพศ และคดีประทุษร้ายต่อทรัพย์สิน จำนวนผู้ต้องหาคดียาเสพติด จำนวนเจ้าหน้าที่ตำรวจ เพื่อให้ค่าดัชนีการพัฒนามีค่าสูงกว่าค่ากลางของประเทศ ในขณะที่เดียวกันต้องมีการพัฒนาในมิติด้านการพัฒนาคน ด้านเศรษฐกิจและความมั่งคั่ง ด้านสิ่งแวดล้อม และด้านความเป็นหุ้นส่วนพัฒนาควบคู่กันไปด้วย ซึ่งการพัฒนาในแต่ละมิติจะต้องอาศัยข้อมูลต่างๆ ที่เกี่ยวข้องเป็นตัวบ่งชี้ว่าจังหวัดได้มีการพัฒนาไปในทิศทางที่ดีขึ้น ซึ่งมีรายการสถิติที่สำคัญและจำเป็น ตามตัวชี้วัดการพัฒนาจังหวัด

3.3 บัญชีสถิติทางการตามประเด็นสำคัญ (Pain point) ของจังหวัด

ด้วยพระราชบัญญัติการบริหารงานและการให้บริการภาครัฐผ่านระบบดิจิทัล พ.ศ. 2562 กำหนดให้หน่วยงานของรัฐจัดให้มีการบริหารจัดการ การบูรณาการข้อมูลภาครัฐ การทำงานให้มีความสอดคล้องกัน การเชื่อมโยงเข้าด้วยกันอย่างมั่นคงปลอดภัยและมีธรรมาภิบาล หน่วยงานภาครัฐจึงจำเป็นต้องดำเนินการจัดทำคำอธิบายชุดข้อมูลดิจิทัลของภาครัฐและบัญชีข้อมูลให้มีความถูกต้อง ครบถ้วน และเป็นปัจจุบัน ซึ่งเป็นส่วนหนึ่งของการจัดทำธรรมาภิบาลข้อมูลภาครัฐให้เป็นไปตามความในมาตรา 7 (2) (9) และมาตรา 8 แห่งพระราชบัญญัติดังกล่าว และประกาศคณะกรรมการพัฒนารัฐบาลดิจิทัล เรื่อง ธรรมาภิบาลข้อมูลภาครัฐ ข้อ 4 (6) อันจะนำไปสู่การพัฒนากระบวนการข้อมูลที่สำคัญของภาครัฐเพื่อประโยชน์ในการกำหนดหลักเกณฑ์และวิธีการเชื่อมโยง แลกเปลี่ยน และบูรณาการข้อมูลของหน่วยงานของรัฐอย่างเป็นระบบ ตลอดจนการพัฒนาศูนย์กลางข้อมูลเปิดภาครัฐ เพื่อให้ประชาชนสามารถเข้าถึงและใช้ประโยชน์ได้อย่างมีประสิทธิภาพ จากการประชุมหารือร่วมกับผู้บริหารของจังหวัด ให้ความเห็นชอบในการจัดทำบัญชีข้อมูลจังหวัดและวิเคราะห์สารสนเทศที่สัมพันธ์กับประเด็นการพัฒนาจังหวัด 2 ประเด็น ดังต่อไปนี้ 1) ประชากรแฝง 2) คาร์บอนเครดิต (Carbon Credit) โดยมีความสัมพันธ์กับประเด็นการพัฒนาจังหวัด คือ 1) เสริมสร้างมาตรฐานและยกระดับคุณภาพชีวิตของคนทุกช่วงวัย โดยกระบวนการมีส่วนร่วมของประชาชนตามหลักปรัชญาของเศรษฐกิจพอเพียง และ 2) ป้องกัน อนุรักษ์ ป่าไม้ บริหารจัดการทรัพยากรธรรมชาติและสิ่งแวดล้อมอย่างบูรณาการสู่ความสมดุลและยั่งยืน ซึ่งจากข้อมูลดังกล่าวมีส่วนช่วยสนับสนุนในการแก้ไขปัญหาและพัฒนาจังหวัดให้ดีขึ้นได้ในด้านคุณภาพชีวิต และด้านการป้องกัน อนุรักษ์ ป่าไม้ บริหารจัดการทรัพยากรธรรมชาติและสิ่งแวดล้อม

3.3.1 บัญชีสถิติทางการตามประเด็นสำคัญของจังหวัด “ประชากรแฝง”

วัตถุประสงค์

1. เพื่อให้หน่วยงานที่เกี่ยวข้องกับตัวชี้วัด สามารถจัดทำบัญชีข้อมูลของหน่วยงาน ได้สอดคล้องตามมาตรฐานและนำชุดข้อมูลที่จัดทำบัญชีข้อมูล มาวิเคราะห์ และจัดทำเป็นสารสนเทศ ตอบโจทย์ความต้องการของหน่วยงาน รวมถึงความต้องการของผู้บริหาร

2. เพื่อให้หน่วยงานภาครัฐเห็นประโยชน์ของบัญชีข้อมูล เพื่อสืบค้น และใช้งานข้อมูลภายในหน่วยงานได้สะดวกขึ้น และสามารถสืบค้น ร้องขอ เข้าถึงข้อมูลข้ามหน่วยงานได้ตามสิทธิ์ผ่านระบบอิเล็กทรอนิกส์

3. เพื่อให้ภาคเอกชนและประชาชน สามารถเข้าถึงและใช้ประโยชน์ข้อมูลภาครัฐที่เปิดเผยได้ จากการจัดทำบัญชีข้อมูลของหน่วยงานผ่าน GD Catalog Platform และให้บริการที่เว็บไซต์ : <https://rayong.gdcatalog.go.th/> ได้อย่างสะดวกรวดเร็ว

4. เพื่อให้มีข้อมูลที่สามารถตอบสนองต่อประเด็นยุทธศาสตร์จังหวัด จังหวัดระยองจึงได้เลือกประเด็นสำคัญ “**ประชากรแฝง**”

ประเด็นสำคัญของจังหวัด “ประชากรแฝง” สอดคล้องกับประเด็นการพัฒนาที่ 5 ของแผนพัฒนาจังหวัดระยอง คือ เสริมสร้างมาตรฐานและยกระดับคุณภาพชีวิตของคนทุกช่วงวัย โดยกระบวนการมีส่วนร่วมของประชาชนตามหลักปรัชญาของเศรษฐกิจพอเพียง กำหนดรายการสถิติที่สำคัญและจำเป็น

3.3.2 บัญชีสถิติทางการตามประเด็นสำคัญของจังหวัด “คาร์บอนเครดิต (Carbon Credit)”

วัตถุประสงค์

1. เพื่อให้หน่วยงานที่เกี่ยวข้องกับตัวชี้วัด สามารถจัดทำบัญชีข้อมูลของหน่วยงาน ได้สอดคล้องตามมาตรฐานและนำชุดข้อมูลที่จัดทำบัญชีข้อมูล มาวิเคราะห์ และจัดทำเป็นสารสนเทศ ตอบโจทย์ความต้องการของหน่วยงาน รวมถึงความต้องการของผู้บริหาร

2. เพื่อให้หน่วยงานภาครัฐเห็นประโยชน์ของบัญชีข้อมูล เพื่อสืบค้น และใช้งานข้อมูลภายในหน่วยงานได้สะดวกขึ้น และสามารถสืบค้น ร้องขอ เข้าถึงข้อมูลข้ามหน่วยงานได้ตามสิทธิ์ผ่านระบบอิเล็กทรอนิกส์

3. เพื่อให้ภาคเอกชนและประชาชน สามารถเข้าถึงและใช้ประโยชน์ข้อมูลภาครัฐที่เปิดเผยได้ จากการจัดทำบัญชีข้อมูลของหน่วยงานผ่าน GD Catalog Platform และให้บริการที่เว็บไซต์ : <https://rayong.gdcatalog.go.th/> ได้อย่างสะดวกรวดเร็ว

4. เพื่อให้มีข้อมูลที่สามารถตอบสนองต่อประเด็นยุทธศาสตร์จังหวัด จังหวัดระยอง จึงได้เลือกประเด็นการพัฒนาจังหวัด “**คาร์บอนเครดิต (Carbon Credit)**”

ประเด็นสำคัญของจังหวัด “คาร์บอนเครดิต (Carbon Credit)” สอดคล้องกับประเด็นการพัฒนาที่ 4 ของแผนพัฒนาจังหวัดระยอง (แผนพัฒนาจังหวัดระยอง พ.ศ.2566 - 2570 ฉบับทบทวนปี 2568) คือ ป้องกัน อนุรักษ์ ปั่นฟู บริหารจัดการทรัพยากรธรรมชาติและสิ่งแวดล้อมอย่างบูรณาการสู่ความสมดุลและยั่งยืน กำหนดรายการสถิติที่สำคัญและจำเป็น ทำให้ได้บัญชีสถิติทางการ

จากการวิเคราะห์ห่วงโซ่คุณค่าตามประเด็นการพัฒนาจังหวัด รายงานตัวชี้วัดการพัฒนาระดับจังหวัด และกลุ่มจังหวัด และจากการประชุมหารือร่วมกับผู้บริหารของจังหวัด จึงถอดรายการสถิติทางการ เป็นบัญชีสถิติทางการบัญชีสถิติทางการที่เกี่ยวข้องกับการพัฒนาในระดับจังหวัดระยอง (คำอธิบายตารางฯ ตามภาคผนวก ค1) ประกอบด้วยบัญชีสถิติทางการย่อย 9 บัญชี จำนวนรายการสถิติทางการ 587 รายการ รายละเอียดตาม URL

<https://docs.google.com/spreadsheets/d/16KdOxplbWv-ilZOmljYg6lrewJNTed/edit?gid=2044655977#gid=2044655977>

หรือ QR Code ดังภาพ 28



ภาพ 28 QR Code บัญชีสถิติทางการที่เกี่ยวข้องกับการพัฒนาในระดับจังหวัดระยอง

สถานการณ์สถิติทางการ และแนวทางการพัฒนาสถิติ ทางการ/แผนกำหนดความรับผิดชอบ

4.1 สถานการณ์สถิติทางการ

บัญชีสถิติทางการตามแผนพัฒนาสถิติระดับจังหวัดระยอง พ.ศ. 2566 – 2570 (ฉบับทบทวนประจำปีงบประมาณ พ.ศ. 2568) คือ บัญชีสถิติทางการจังหวัดระยอง ซึ่งประกอบด้วยบัญชีสถิติทางการย่อย 9 บัญชี ดังนี้

4.1.1 บัญชีสถิติทางการ “การผลิตและการแปรรูปสินค้าเกษตรที่มีคุณภาพของจังหวัดระยอง”

เป็นชุดข้อมูลประเด็นการพัฒนาที่ 1: พัฒนาผลิตภาพการผลิต คุณภาพสินค้า ผลิตภัณฑ์และบุคลากรด้านการเกษตร ประมง ปศุสัตว์ ด้วยเทคโนโลยีและนวัตกรรม ให้มีคุณภาพและมาตรฐานควบคู่กับการพัฒนาไปสู่เกษตรอุตสาหกรรม และการท่องเที่ยว มีรายการสถิติทางการทั้งหมด 70 รายการ มีสถานะความพร้อมเผยแพร่ของข้อมูล ดังนี้

- รายการสถิติทางการที่เป็น Tier 1 จำนวน 38 รายการ คิดเป็นร้อยละ 54
- รายการสถิติทางการที่เป็น Tier 2 (มีหน่วยงานรับผิดชอบ) จำนวน 32 รายการ คิดเป็นร้อยละ 46

4.1.2 บัญชีสถิติทางการ “การท่องเที่ยวจังหวัดระยอง”

เป็นชุดข้อมูลประเด็นการพัฒนาที่ 2: พัฒนาศักยภาพการท่องเที่ยวให้สอดคล้องและทันต่อสถานการณ์ เทคโนโลยี นวัตกรรม สังคม ชุมชน และสิ่งแวดล้อม อย่างยั่งยืน มีรายการสถิติทางการทั้งหมด 75 รายการ มีสถานะความพร้อมเผยแพร่ของข้อมูล ดังนี้

- รายการสถิติทางการที่เป็น Tier 1 จำนวน 59 รายการ คิดเป็นร้อยละ 79
- รายการสถิติทางการที่เป็น Tier 2 (มีหน่วยงานรับผิดชอบ) จำนวน 16 รายการ คิดเป็นร้อยละ 21

4.1.3 บัญชีสถิติทางการ “การพัฒนาเขตเศรษฐกิจพิเศษภาคตะวันออกของจังหวัดระยอง”

เป็นชุดข้อมูลประเด็นการพัฒนาที่ 3: พัฒนาภาคอุตสาหกรรมเข้าสู่อุตสาหกรรมเชิงนิเวศ สนับสนุนการดำเนินการที่มีความรับผิดชอบต่อสังคม และการสร้างนวัตกรรมอย่างสร้างสรรค์ รองรับเขตพัฒนาพิเศษภาคตะวันออก (EEC) มีรายการสถิติทางการทั้งหมด 94 รายการ มีสถานะความพร้อมเผยแพร่ของข้อมูล ดังนี้

- รายการสถิติทางการที่เป็น Tier 1 จำนวน 61 รายการ คิดเป็นร้อยละ 65
- รายการสถิติทางการที่เป็น Tier 2 (มีหน่วยงานรับผิดชอบ) จำนวน 33 รายการ คิดเป็นร้อยละ 35

4.1.4 บัญชีสถิติทางการ “พื้นที่สีเขียวของจังหวัดระยอง”

เป็นชุดข้อมูลประเด็นการพัฒนาที่ 4: ป้องกัน อนุรักษ์ พื้นฟู บริหารจัดการทรัพยากรธรรมชาติและสิ่งแวดล้อมอย่างบูรณาการสู่ความสมดุลและยั่งยืน มีรายการสถิติทางการทั้งหมด 112 รายการ มีสถานะความพร้อมเผยแพร่ของข้อมูล ดังนี้

- รายการสถิติทางการที่เป็น Tier 1 จำนวน 71 รายการ คิดเป็นร้อยละ 63
- รายการสถิติทางการที่เป็น Tier 2 (มีหน่วยงานรับผิดชอบ) จำนวน 41 รายการ คิดเป็นร้อยละ 37

4.1.5 บัญชีสถิติทางการ “การพัฒนาคุณภาพชีวิตของจังหวัดระยอง”

เป็นชุดข้อมูลประเด็นการพัฒนาที่ 5: เสริมสร้างมาตรฐานและยกระดับคุณภาพชีวิตของคนทุกช่วงวัยโดยกระบวนการมีส่วนร่วมของประชาชน ตามหลักปรัชญาของเศรษฐกิจพอเพียง มีรายการสถิติทางการทั้งหมด 85 รายการ มีสถานะความพร้อมเผยแพร่ของข้อมูล ดังนี้

- รายการสถิติทางการที่เป็น Tier 1 จำนวน 56 รายการ คิดเป็นร้อยละ 66
- รายการสถิติทางการที่เป็น Tier 2 (มีหน่วยงานรับผิดชอบ) จำนวน 29 รายการ คิดเป็นร้อยละ 34

4.1.6 บัญชีสถิติทางการ “การพัฒนาขีดความสามารถภาคพาณิชยกรรม และการบริการสู่การแข่งขันระดับสากลของจังหวัดระยอง”

เป็นชุดข้อมูลประเด็นการพัฒนาที่ 6: สร้างความเข้มแข็ง และเพิ่มขีดความสามารถของภาคพาณิชยกรรมและภาคการบริการสู่การแข่งขันในระดับสากล มีรายการสถิติทางการทั้งหมด 100รายการ มีสถานะความพร้อมเผยแพร่ของข้อมูล ดังนี้

- รายการสถิติทางการที่เป็น Tier 1 จำนวน 33 รายการ คิดเป็นร้อยละ 33
- รายการสถิติทางการที่เป็น Tier 2 (มีหน่วยงานรับผิดชอบ) จำนวน 67 รายการ คิดเป็นร้อยละ 67

4.1.7 บัญชีสถิติทางการ “ประชากรแฝง”

เป็นชุดข้อมูลประเด็นการพัฒนาจังหวัด ประเด็นการพัฒนาที่ 5: เสริมสร้างมาตรฐานและยกระดับคุณภาพชีวิตของคนทุกช่วงวัย โดยกระบวนการมีส่วนร่วมของประชาชนตามหลักปรัชญาของเศรษฐกิจพอเพียง มีรายการสถิติทางการทั้งหมด 9 รายการ มีสถานะความพร้อมเผยแพร่ของข้อมูล ดังนี้

- รายการสถิติทางการที่เป็น Tier 1 จำนวน 9 รายการ คิดเป็นร้อยละ 100

4.1.8 บัญชีสถิติทางการ “คาร์บอนเครดิต (Carbon Credit)”

เป็นชุดข้อมูลประเด็นการพัฒนาที่ 4: ป้องกัน อนุรักษ์ พื้นฟู บริหารจัดการทรัพยากรธรรมชาติ และสิ่งแวดล้อมอย่างบูรณาการสู่ความสมดุลและยั่งยืน (แผนพัฒนาจังหวัดระยอง พ.ศ.2566 - 2570 ฉบับทบทวนปี 2568) มีรายการสถิติทางการทั้งหมด 8 รายการ มีสถานะความพร้อมเผยแพร่ของข้อมูล ดังนี้

- รายการสถิติทางการที่เป็น Tier 1 จำนวน 8 รายการ คิดเป็นร้อยละ 100

4.1.9 บัญชีสถิติทางการ “ตัวชี้วัดการพัฒนาระดับจังหวัด”

เป็นชุดข้อมูลตัวชี้วัดการพัฒนาจังหวัด มีรายการสถิติทางการทั้งหมด 34 รายการ มีสถานะความพร้อมเผยแพร่ของข้อมูลที่เป็น Tier 1 จำนวน 34 รายการ คิดเป็นร้อยละ 100

สรุปจำนวนบัญชีสถิติทางการตามแผนพัฒนาสถิติระดับจังหวัดระยอง พ.ศ. 2566 – 2570

(ฉบับทบทวนประจำปีงบประมาณ พ.ศ. 2568) ดังภาพ 29 และตาราง 12

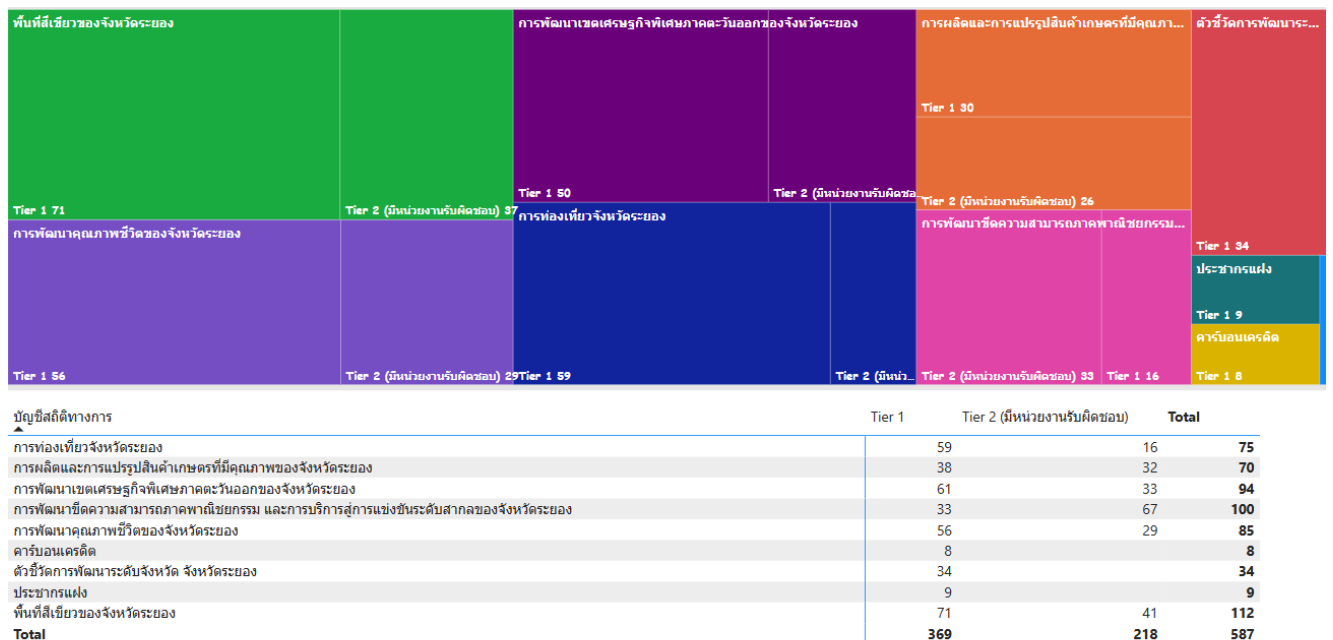

ภาพ 29 จำนวนรายการสถิติทางการจำแนกตามบัญชีสถิติทางการและสถานะความพร้อมเผยแพร่ของข้อมูล

ตาราง 12 จำนวนรายการสถิติทางการ จำแนกตามบัญชีสถิติทางการ ความพร้อมเผยแพร่ของข้อมูล และความเป็นเจ้าของข้อมูล

ความพร้อมเผยแพร่ของข้อมูล	Tier 1			Tier 2 (มีหน่วยงาน รับผิดชอบ)			Tier 3	รวม
	กรม	จังหวัด	รวม	กรม	จังหวัด	รวม	รวม	
บัญชีสถิติทางการ								
ระดับหน่วยงานเจ้าของข้อมูล								
การผลิตและการแปรรูปสินค้าเกษตรที่มีคุณภาพของจังหวัดระยอง	38	-	38	32	-	32	-	70
การท่องเที่ยวจังหวัดระยอง	49	10	59	16	-	16	-	75
การพัฒนาเขตเศรษฐกิจพิเศษภาคตะวันออกของจังหวัดระยอง	52	9	61	32	1	33	-	94
พื้นที่สีเขียวของจังหวัดระยอง	54	17	71	41	-	41	-	112
การพัฒนาคุณภาพชีวิตของจังหวัดระยอง	39	17	56	29	-	29	-	85
การพัฒนาขีดความสามารถภาคพาณิชยกรรม และการบริการสู่การแข่งขันระดับสากลของจังหวัดระยอง	33	-	33	65	2	67	-	100
ประชากรแฝง	-	9	9	-	-	-	-	9
คาร์บอนเครดิต (Carbon Credit)	-	8	8	-	-	-	-	8
ตัวชี้วัดการพัฒนาระดับจังหวัด	34	-	34	-	-	-	-	34
รวมทั้งหมด	299	70	369	215	3	218	-	587

4.2 แนวทางการพัฒนาสถิติทางการ

4.2.1 รายการสถิติทางการของจังหวัด

บัญชีสถิติทางการจังหวัดระยองตามแผนพัฒนาสถิติระดับจังหวัดระยอง พ.ศ. 2566 – 2570 (ฉบับทบทวนประจำปีงบประมาณ พ.ศ. 2568) มีจำนวนรายการสถิติทางการทั้งสิ้น 463 รายการ โดยมีสถานะความพร้อมเผยแพร่ของข้อมูล (Tier) ดังนี้

1) รายการสถิติทางการที่กรมเป็นเจ้าของข้อมูล

การพัฒนารายการสถิติทางการจะพิจารณาความพร้อมเผยแพร่ของข้อมูลและหน่วยงานของแต่ละรายการสถิติทางการ เพื่อจัดทำแนวทางการพัฒนาสถิติทางการ ซึ่งพบว่า มีรายการสถิติทางการที่กรมเป็นเจ้าของข้อมูล จำนวน 388 รายการ ประกอบด้วย

- รายการสถิติทางการที่ความพร้อมเผยแพร่ของข้อมูลเป็น Tier1 จำนวน 243 รายการ
- รายการสถิติทางการที่ความพร้อมเผยแพร่ของข้อมูลเป็น Tier 2 (มีหน่วยงานรับผิดชอบ) จำนวน 145 รายการ

โดยมีรายละเอียดตาม URL

<https://docs.google.com/spreadsheets/d/16KdOxplbWv-ilZOmljYg6IrewJNTed/edit?gid=142845033#gid=142845033>

หรือ QR Code ดังภาพ 30



ภาพ 30 QR Code รายการสถิติทางการที่กรมเป็นเจ้าของข้อมูล

2) รายการสถิติทางการที่หน่วยงานในจังหวัดเป็นเจ้าของข้อมูล

การพัฒนารายการสถิติทางการจะพิจารณาความพร้อมเผยแพร่ของข้อมูลและหน่วยงานของแต่ละรายการสถิติทางการ เพื่อจัดทำแนวทางการพัฒนาสถิติทางการ ซึ่งพบว่า มีรายการสถิติทางการที่หน่วยงานในจังหวัดเป็นเจ้าของข้อมูล จำนวน 75 รายการ ประกอบด้วย

- รายการสถิติทางการที่ความพร้อมเผยแพร่ของข้อมูลเป็น Tier1 จำนวน 72 รายการ
- รายการสถิติทางการที่ความพร้อมเผยแพร่ของข้อมูลเป็น Tier 2 (มีหน่วยงานรับผิดชอบ) จำนวน 3 รายการ

โดยมีรายละเอียดตาม URL

<https://docs.google.com/spreadsheets/d/16KdOxplbWv-ilZQmljYg6lrewJNTed/edit?gid=823451575#gid=823451575>

หรือ QR Code ดังภาพ 31



ภาพ 31 QR Code รายการสถิติทางการที่หน่วยงานในจังหวัดเป็นเจ้าของข้อมูล

สรุปจำนวนรายการสถิติทางการจำแนกตามความเป็นเจ้าของและความพร้อมเผยแพร่ของข้อมูล ดังภาพ 32

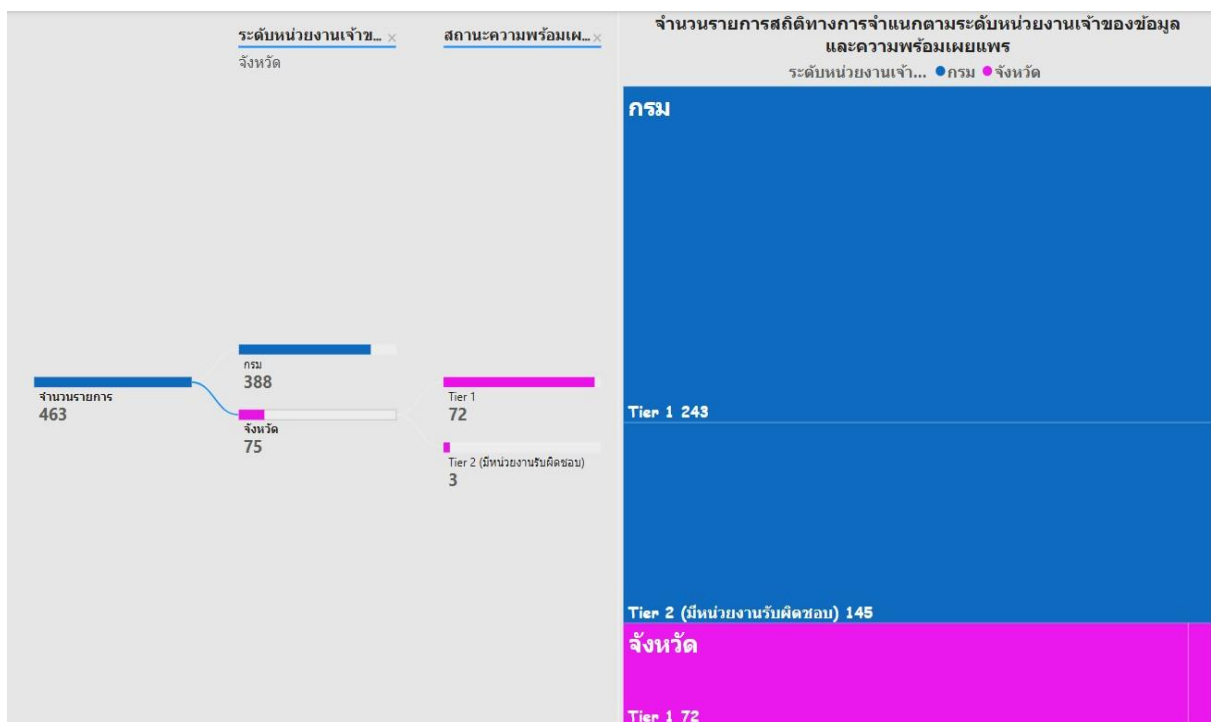

ภาพ 32 จำนวนรายการสถิติทางการจำแนกตามความเป็นเจ้าของและความพร้อมเผยแพร่ของข้อมูล

4.2.2 แนวทางการพัฒนาสถิติทางการที่มีหน่วยงานรับผิดชอบ

1) แนวทางการพัฒนาสถิติทางการที่ความพร้อมเผยแพร่ของข้อมูลเป็น Tier 1

การพัฒนารายการสถิติทางการที่ความพร้อมเผยแพร่ของข้อมูลเป็น Tier 1 เป็นการดำเนินการพัฒนาเฉพาะรายการทางการที่มีค่านิยมและวิธีการผลิต มีข้อมูลพร้อมเผยแพร่ และมีหน่วยงานรับผิดชอบที่หน่วยงานในจังหวัดเป็นเจ้าของข้อมูล เพื่อให้หน่วยงานเจ้าของข้อมูลนำรายการสถิติทางการขึ้นระบบบัญชีข้อมูลจังหวัด และลงทะเบียนชุดข้อมูลที่อยู่ในหมวดหมู่สาธารณะบนระบบบัญชีข้อมูลภาครัฐ เพื่อแบ่งปันแลกเปลี่ยนข้อมูลสถิติทางการกับหน่วยงานอื่น ๆ รวมทั้งสามารถนำข้อมูลที่มีความพร้อมใช้ ไปวางแผนนโยบาย แผนการปฏิบัติงาน และติดตามประเมินผลการพัฒนาจังหวัด ดังนั้น จำเป็นต้องมีแนวทางการพัฒนาสถิติทางการเพื่อให้ข้อมูลมีคุณภาพและตรงตามมาตรฐานสถิติที่สามารถนำไปใช้ในการตัดสินใจได้ โดยมีรายการสถิติทางการที่ความพร้อมเผยแพร่ของข้อมูลเป็น Tier 1 จำนวน 72 รายการ โดยมีรายละเอียดตาม URL

<https://docs.google.com/spreadsheets/d/16KdOxplbWv-ilZOmljfYg6lrewJNTed/edit?gid=792679943#gid=792679943>

หรือ QR Code ดังภาพ 33



ภาพ 33 QR Code แนวทางการพัฒนาสถิติทางการที่ความพร้อมเผยแพร่เป็น Tier 1

2) แนวทางการพัฒนาสถิติทางการที่ความพร้อมเผยแพร่ของข้อมูลเป็น Tier 2 (มีหน่วยงานรับผิดชอบ)

การพัฒนารายการสถิติทางการที่ความพร้อมเผยแพร่ของข้อมูลเป็น Tier 2 (มีหน่วยงานรับผิดชอบ) เป็นการดำเนินการพัฒนาเฉพาะรายการสถิติทางการที่มีค่านิยมและวิธีการผลิต มีหน่วยงานรับผิดชอบ แต่ยังไม่พร้อมเผยแพร่ (Tier 2) ที่หน่วยงานในจังหวัดเป็นเจ้าของข้อมูล ดังนั้น จำเป็นต้องมีแนวทางการพัฒนาสถิติทางการเพื่อให้มีคุณภาพและมาตรฐานสถิติที่สามารถนำไปใช้ในการตัดสินใจได้ โดยรายการสถิติทางการที่ความพร้อมเผยแพร่ของข้อมูลเป็น Tier 2 (มีหน่วยงานรับผิดชอบ) มีจำนวน 3 รายการ โดยมีรายละเอียดตาม URL

<https://docs.google.com/spreadsheets/d/16KdOxplbWv-ilZQmljYg6IrewJNTed/edit?gid=1613403639#gid=1613403639>

หรือ QR Code ดังภาพ 34



ภาพ 34 QR Code แนวทางการพัฒนาสถิติทางการที่ความพร้อมเผยแพร่เป็น Tier 2 (มีหน่วยงานรับผิดชอบ)

ปัญหา อุปสรรค และข้อเสนอแนะการพัฒนาสถิติ ทางการ

การดำเนินการจัดทำแผนพัฒนาสถิติระดับจังหวัดระยอง พ.ศ. 2566 – 2570 (ฉบับทบทวนประจำปีงบประมาณ พ.ศ. 2568) เป็นการจัดทำรายการข้อมูลสถิติทางการที่เกี่ยวข้องกับการพัฒนาในระดับจังหวัดที่สอดคล้องกับประเด็นการพัฒนาจังหวัด ตัวชี้วัดการพัฒนาฯ และแผนพัฒนาระดับต่าง ๆ รวมถึงเป็นการพัฒนาการจัดเก็บข้อมูลสถิติที่สำคัญและจำเป็นต่อการบริหารงานตามยุทธศาสตร์จังหวัด พร้อมทั้งกำหนดหน่วยงานที่มีหน้าที่รับผิดชอบในการจัดทำข้อมูลที่ยังไม่มีหน่วยงานใดดำเนินการ ซึ่งต้องอาศัยการบูรณาการร่วมกับภาคีเครือข่ายในทุกภาคส่วนที่เกี่ยวข้อง ตั้งแต่การกำหนดทิศทางและยุทธศาสตร์จนถึงการขับเคลื่อนการดำเนินงานในระดับพื้นที่ ภายใต้การกำกับติดตามโดยคณะกรรมการสถิติระดับจังหวัด เพื่อให้จังหวัดมีข้อมูลในการกำหนดทิศทางการดำเนินงานที่ชัดเจน สอดคล้องเชื่อมโยงกับยุทธศาสตร์ชาติ แผนแม่บทภายใต้ยุทธศาสตร์ชาติ แผนการปฏิรูปประเทศ แผนพัฒนาเศรษฐกิจและสังคมแห่งชาติ รวมทั้งนโยบายและแผนอื่น ๆ ที่เกี่ยวข้อง ทั้งนี้จากการดำเนินงานจัดทำแผนพัฒนาสถิติระดับจังหวัด พบว่ามีปัญหา อุปสรรคและข้อเสนอแนะ ดังนี้

5.1 ปัญหา อุปสรรค

5.1.1 ข้อจำกัดของหน่วยงาน

- การจัดทำข้อมูลสถิติทางการที่สำคัญของจังหวัดเป็นภารกิจที่ทุกหน่วยงานในจังหวัดต้องมีส่วนรับผิดชอบร่วมกัน ความสำเร็จของการดำเนินงานจึงขึ้นอยู่กับความร่วมมือระหว่างหน่วยงานที่เกี่ยวข้อง รวมถึงการประสานงานที่ต่อเนื่องและเป็นระบบ อย่างไรก็ตาม การปรับเปลี่ยนหรือโยกย้ายเจ้าหน้าที่ผู้ปฏิบัติงานที่เกี่ยวข้องอาจส่งผลให้การดำเนินงานไม่ต่อเนื่อง และทำให้เจ้าหน้าที่ใหม่ที่เข้ามาทำหน้าที่ขาดความเข้าใจในขั้นตอนและกระบวนการดำเนินงาน เช่น การจัดทำไฟล์ข้อมูลในรูปแบบ CSV การขาดความชำนาญในการนำข้อมูลสถิติทางการขึ้นระบบบัญชีข้อมูลจังหวัดและการลงทะเบียนบนระบบบัญชีข้อมูลภาครัฐ

- หน่วยงานบางหน่วยงานยังขาดการตระหนักถึงความสำคัญของการจัดทำข้อมูล ส่งผลให้การดำเนินงานหรือการประสานงานอาจไม่ได้รับความร่วมมืออย่างเต็มที่

5.1.2 ข้อจำกัดด้านข้อมูล

- ชุดข้อมูลสำคัญบางรายการยังไม่มีการจัดเก็บข้อมูล เนื่องจากเป็นประเด็นหรือภารกิจใหม่ จึงจำเป็นต้องมีการมอบหมายหน่วยงานรับผิดชอบ ผ่านกลไกคณะกรรมการสถิติระดับจังหวัด

- ข้อมูลภายในจังหวัดไม่เพียงพอ เนื่องจากข้อมูลบางรายการมีการจัดเก็บไม่ต่อเนื่อง มีการปรับปรุงหรือเปลี่ยนแปลงรูปแบบการจัดเก็บข้อมูล หรือเป็นข้อมูลในระดับพื้นที่ย่อย ซึ่งอาจจะไม่มีการจัดเก็บมาก่อน ซึ่งต้องใช้ระยะเวลาในการรวบรวม

- ข้อมูลบางรายการเป็นข้อมูลที่สำคัญ มีการจัดเก็บข้อมูลอย่างต่อเนื่อง แต่มีหน่วยงานจัดเก็บหลายหน่วยงาน ทำให้เกิดความซ้ำซ้อนของข้อมูล

- ข้อมูลบางรายการยังไม่พร้อมใช้งาน เนื่องจากหน่วยงานยังจัดเก็บข้อมูลในรูปแบบกระดาษ ส่งผลให้การรวบรวมและการสืบค้นข้อมูลเป็นไปอย่างล่าช้าและไม่มีประสิทธิภาพ

- การปรับเปลี่ยนรายละเอียดของยุทธศาสตร์และแผนที่เกี่ยวข้องกับการพัฒนาในระดับจังหวัดทำให้เกิดความซับซ้อนในการเชื่อมโยงความสัมพันธ์และทำให้เกิดความผิดพลาดได้ง่าย

- รายละเอียดรายการข้อมูลของหน่วยงานที่รับผิดชอบการจัดทำข้อมูล มีรายละเอียดการจัดเก็บต่างจากรูปแบบการจัดทำข้อมูลแบบปกติของหน่วยงาน ไม่สามารถบูรณาการได้ ทำให้เกิดเป็นภาระเพิ่มเติมของหน่วยงานที่รับผิดชอบการจัดทำข้อมูล

5.2 ข้อเสนอแนะการพัฒนาสถิติทางการ

5.2.1 การพัฒนาด้านการประสานงานกับหน่วยงาน

- การวางยุทธศาสตร์การพัฒนาจังหวัดในปัจจุบัน มุ่งเน้นการพัฒนาศักยภาพของจังหวัดในด้านต่าง ๆ ให้สามารถเทียบเคียงกับระดับสากล ดังนั้น ข้อมูลที่ใช้ประกอบการตัดสินใจควรครอบคลุมทั้งในระดับพื้นที่และระดับมหภาคที่เกี่ยวข้อง โดยการดำเนินการจัดทำข้อมูลสถิติทางการควรเริ่มจากการพัฒนาข้อมูลในระดับพื้นที่ก่อน เพื่อให้จังหวัดสามารถประเมินศักยภาพของตนเอง สำหรับในระยะต่อไปจังหวัดควรใช้กลไกในรูปแบบคณะทำงานจัดทำข้อมูลในระดับมหภาค โดยประสานความร่วมมือกับหน่วยงานหลักที่เกี่ยวข้อง เพื่อให้ได้ข้อมูลที่สำคัญและจำเป็นสำหรับการเชื่อมโยงและสนับสนุนการตัดสินใจ

- การจัดประชุมชี้แจงให้กับหน่วยงานในระดับจังหวัดเพื่อสร้างความเข้าใจเกี่ยวกับความสำคัญของการจัดเก็บข้อมูลและการใช้ประโยชน์จากข้อมูลให้เจ้าหน้าที่ของหน่วยงานที่เกี่ยวข้องทั้งหมดได้รับทราบ รวมถึงสร้างการยอมรับจากหน่วยงานที่เกี่ยวข้อง

- การพัฒนาด้านการบริหารจัดการระบบข้อมูลสารสนเทศเพื่อการบริหารข้อมูลของจังหวัด ควรพัฒนาสมรรถนะบุคลากร รวมถึงพัฒนาระบบสารสนเทศโดยใช้เทคโนโลยีที่เหมาะสม ด้วยการอบรมเจ้าหน้าที่ผู้รับผิดชอบในการจัดเก็บข้อมูล ให้มีความรู้และความเข้าใจเกี่ยวกับการจัดเก็บ การประมวลผล และการใช้ข้อมูล นอกจากนี้ ควรมีการประเมินผลและติดตามการปฏิบัติงานของเจ้าหน้าที่อย่างจริงจังและต่อเนื่อง เพื่อให้เกิดประสิทธิภาพ

- ขอความร่วมมือส่วนราชการที่เป็นเจ้าของข้อมูล (Data Owners) ในการจัดเก็บข้อมูล และ update ข้อมูลให้เป็นปัจจุบัน โดยมีเจ้าหน้าที่ของสำนักงานสถิติจังหวัดเป็นที่ปรึกษา ให้คำแนะนำ ข้อเสนอแนะ เกี่ยวกับแนวทางการจัดเก็บข้อมูล การกำหนดค่านิยาม การจัดจำแนกสถิติ และการตรวจสอบ

คุณภาพของข้อมูล ในการผลิตสถิติทางการ รวมทั้งรูปแบบการนำเสนอข้อมูล รูปแบบการเผยแพร่ข้อมูล และ แนวทางการจัดทำบัญชีข้อมูลภาครัฐ (Government Data Catalog)

- เพิ่มช่องทางการให้คำปรึกษาเกี่ยวกับระบบบัญชีข้อมูลภาครัฐ และเผยแพร่เอกสารคู่มือการใช้งานระบบบัญชีข้อมูลภาครัฐ บนเว็บไซต์สำนักงานสถิติจังหวัดระยอง

5.2.2 การพัฒนาด้านข้อมูล

- การพัฒนาคุณภาพข้อมูลในระดับจังหวัดเป็นเรื่องที่มีความสำคัญ เพราะจังหวัดจะนำข้อมูลมาใช้ในการตัดสินใจดำเนินการในเรื่องต่าง ๆ ข้อมูลที่ดีต้องมีการพัฒนาอย่างต่อเนื่อง เพื่อให้ข้อมูลมีความครบถ้วน/สมบูรณ์ สอดคล้องกับความต้องการของจังหวัด รายการข้อมูลที่ไม่มีหน่วยงานรับผิดชอบ ควรมีการกำหนดหน่วยงานรับผิดชอบ ในการจัดเก็บข้อมูลที่ชัดเจน โดยผ่านกลไกคณะกรรมการสถิติระดับจังหวัด

- การพัฒนาศักยภาพการจัดเก็บข้อมูลของหน่วยงานต่าง ๆ ให้มีความถูกต้องตามหลักวิชาการ มีความสมบูรณ์ทันสมัย และพร้อมใช้งานได้ตลอดเวลา โดยมีการจัดทำคู่มือการจัดเก็บข้อมูล พร้อมทั้งกำหนดค่านิยามและคำอธิบายให้ชัดเจน เพื่อให้หน่วยงานสามารถใช้เป็นแนวทางดำเนินการ

- การกำหนดกรอบในการจัดเก็บข้อมูลให้ชัดเจน โดยระบุผู้รับผิดชอบในการจัดเก็บและรายงานข้อมูลในแต่ละด้าน คำอธิบายให้ชัดเจน และกำหนดให้มีการเผยแพร่ข้อมูลให้หน่วยงานในจังหวัดได้รับทราบ เพื่อประโยชน์ที่จะได้มีการนำข้อมูลมาใช้ประกอบการวางแผนและการตัดสินใจในทุกระดับ และป้องกันการจัดเก็บข้อมูลซ้ำซ้อนกัน

- การบริหารจัดการการจัดเก็บข้อมูลอย่างเป็นระบบ ควรใช้หลักการการมีส่วนร่วมเพื่อบูรณาการการทำงานร่วมกันของทุกภาคส่วนทั้งภาครัฐและเอกชน โดยอาจจัดตั้งคณะทำงานของจังหวัดเพื่อรับผิดชอบการดำเนินการจัดเก็บข้อมูลอย่างเป็นระบบ เช่น การบริหารจัดการเชื่อมโยงข้อมูลระหว่างหน่วยงานผู้รับผิดชอบ การจัดเก็บข้อมูลในระดับจังหวัดและหน่วยงานที่เกี่ยวข้อง การกำกับติดตามให้มีการจัดเก็บข้อมูลให้ครบถ้วนและสม่ำเสมอ เพื่อให้ได้ข้อมูลที่ถูกต้องและสมบูรณ์สำหรับใช้ในการตัดสินใจและกำหนดทิศทางของจังหวัด

ภาคผนวก

**แผนภาพการวิเคราะห์ประเด็นการพัฒนาจังหวัด
ภายใต้แผนพัฒนาจังหวัดที่เป็นปัจจุบันที่สอดคล้องกับ
ยุทธศาสตร์และแผนที่เกี่ยวข้องกับการพัฒนาในระดับจังหวัด**

แผนระดับ 1

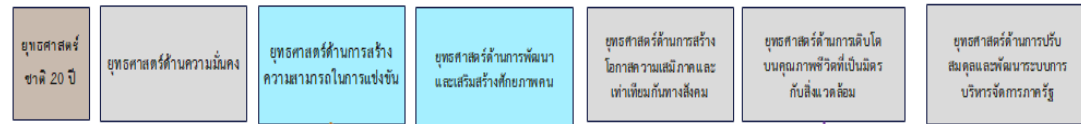

แผนระดับ 2

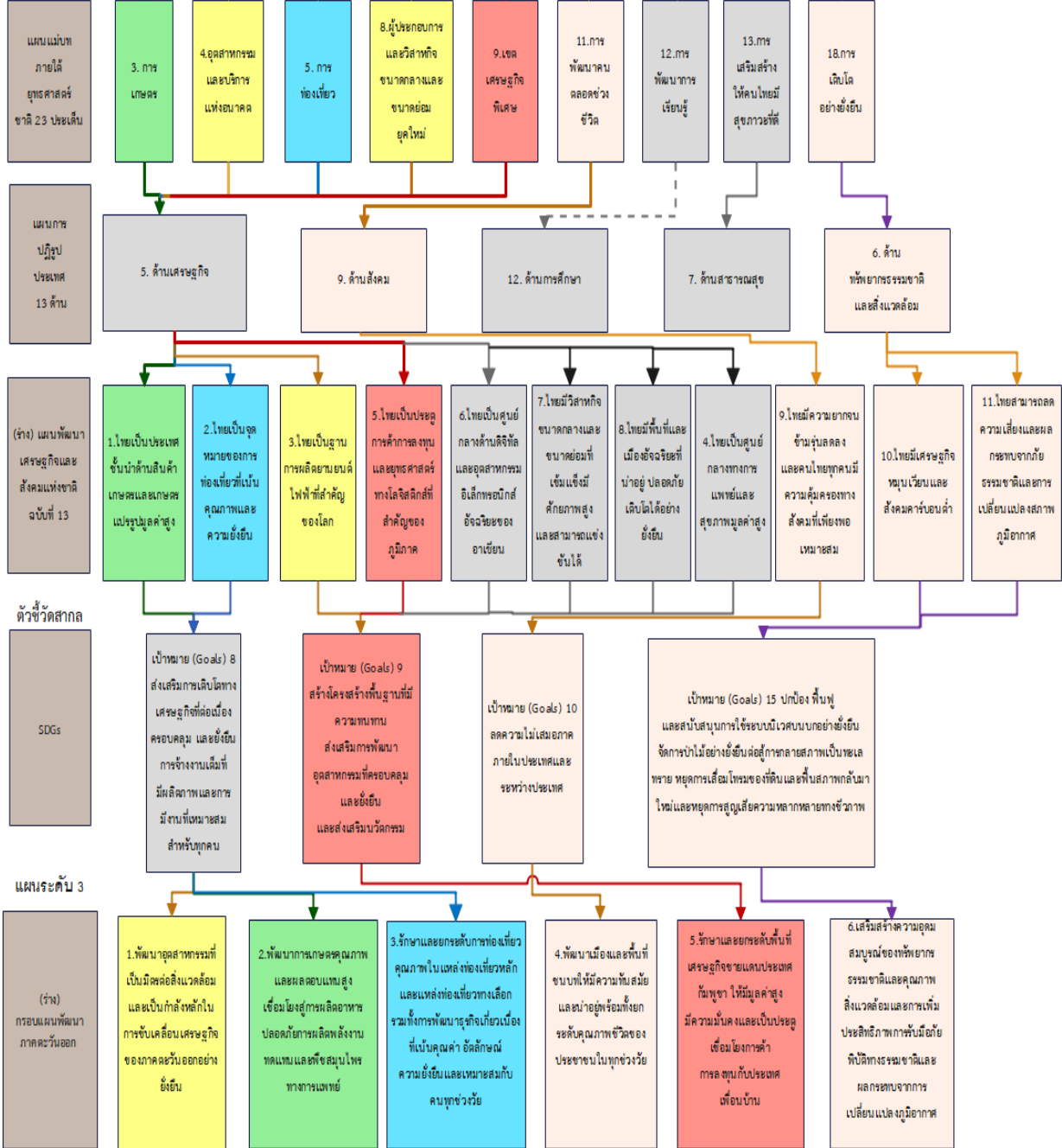

ภาพ ก1 การวิเคราะห์ประเด็นการพัฒนาจังหวัด ภายใต้แผนพัฒนาจังหวัดที่เป็นปัจจุบันที่สอดคล้องกับยุทธศาสตร์และแผนที่เกี่ยวข้องกับการพัฒนาในระดับจังหวัด



ภาพ ก1 การวิเคราะห์ประเด็นการพัฒนาจังหวัด ภายใต้แผนพัฒนาจังหวัดที่เป็นปัจจุบันที่สอดคล้องกับยุทธศาสตร์และแผนที่เกี่ยวข้องกับการพัฒนาในระดับจังหวัด (ต่อ)

ตัวชี้วัดการพัฒนาจังหวัด

ดัชนีการพัฒนาระดับจังหวัดระยอง

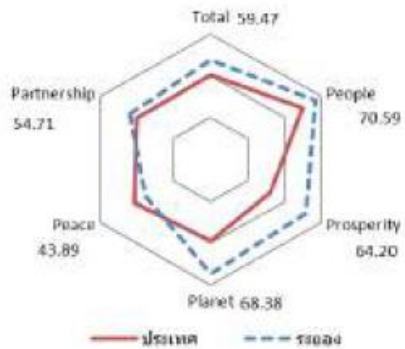
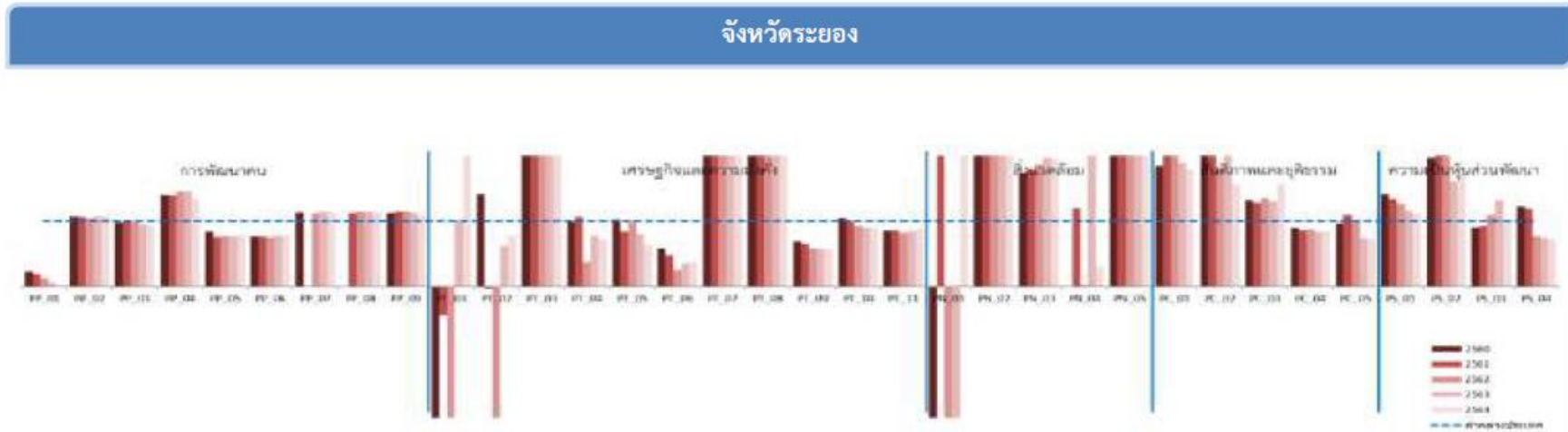

มิติการพัฒนา	ค่ากลางของประเทศ					ระยอง				
	2560	2561	2562	2563	2564	2560	2561	2562	2563	2564
ภาพรวม	48.71	48.64	52.02	49.25	50.23	55.78	55.93	59.28	57.25	59.47
ด้านการพัฒนาคน (People)	60.97	63.27	63.81	64.05	62.08	68.51	73.01	71.33	72.06	70.59
ด้านเศรษฐกิจและความมั่งคั่ง (Prosperity)	45.41	46.27	45.22	38.31	39.80	66.30	66.79	62.25	59.50	64.20
ด้านสิ่งแวดล้อม (Planet)	49.96	49.50	48.46	47.92	48.69	59.18	57.32	66.21	63.17	68.38
ด้านสันติภาพและยุติธรรม (Peace)	55.67	56.33	59.80	52.53	51.50	41.48	41.45	39.69	41.33	43.89
ด้านความเป็นหุ้นส่วนพัฒนา (Partnership)	36.04	35.37	46.77	45.29	49.90	48.44	47.23	62.77	54.92	54.71

หมายเหตุ: * ตัวชี้วัดที่มีการผกผันข้อมูล
 ** ตัวชี้วัดที่มีการเก็บข้อมูลล่าสุดปี 2563
 *** ตัวชี้วัดที่เป็นข้อมูลปีเว้นปี มีข้อมูลปี 2560 2562 2564

ภาพ ข1 ดัชนีการพัฒนาระดับจังหวัดระยอง

ค่าตัวชี้วัดการพัฒนาจังหวัดระยอง

ตัวชี้วัด	ค่ากลางประเทศ					ระยอง				
	2560	2561	2562	2563	2564	2560	2561	2562	2563	2564
ด้านการพัฒนาคน (People)										
PP 01 สัดส่วนประชากรวัยเกษียณ (ร้อยละ)*	8.36	8.65	6.25	6.75	5.62	1.88	1.60	0.76	0.47	0.12
PP 02 ทารกแรกเกิดที่มีน้ำหนักต่ำกว่าเกณฑ์ (ร้อยละ)* **	9.95	10.19	9.78	9.39	9.68	10.70	10.88	10.27	10.10	10.53
PP 03 เด็ก 0-5 ปีที่มีพัฒนาการสมวัย (ร้อยละ)	96.08	96.56	97.54	89.83	84.19	93.94	96.57	97.09	85.34	78.83
PP 04 อัตราการคลอดมีชีพในหญิงอายุ 15-19 ปี (ต่อประชากรหญิงอายุ 15-19 ปีพันคน)*	40.54	35.13	31.64	29.13	25.41	56.50	48.75	45.88	42.34	34.34
PP 05 ประชากรที่เจ็บป่วยที่เป็นผู้ป่วยใน (ร้อยละ)*	29.53	30.99	32.57	31.88	33.46	24.98	23.46	25.07	24.33	26.38
PP 06 อัตราส่วนประชากรต่อแพทย์ (คน/แพทย์)*	2,676	2,549	2,350	2,610	2,450	2,047	1,953	1,769	2,030	1,885
PP 07 การเข้าเรียนมัธยมศึกษาตอนปลายและอาชีวศึกษา (ร้อยละ)	74.47	76.51	73.70	75.30	77.39	85.28	89.76	82.58	85.12	86.84
PP 08 จำนวนปีการศึกษาเฉลี่ยประชากรไทยอายุ 15-59 ปี (ปี)	7.98	7.97	8.06	8.19	8.37	9.17	8.88	8.89	8.97	9.45
PP 09 คะแนนเฉลี่ยการทดสอบ O-NET ระดับมัธยมศึกษาตอนปลาย (คะแนน)	31.89	33.60	31.06	32.73	31.70	35.83	38.15	35.43	37.02	34.29
ด้านเศรษฐกิจและความมั่งคั่ง (Prosperity)										
PT 01 อัตราการเปลี่ยนแปลงของรายได้เฉลี่ยของเดือนของครัวเรือนในจังหวัด (ร้อยละ)***	0.13	3.06	-0.91	3.05	5.79	-8.30	-1.34	-12.59	3.06	15.82
PT 02 อัตราการเปลี่ยนแปลงของผลิตภัณฑ์จังหวัด (ร้อยละ)	4.13	3.86	-0.08	-4.04	1.87	5.80	-0.14	-0.41	-5.61	1.44
PT 03 มูลค่าผลิตภัณฑ์จังหวัดเฉลี่ยต่อหัว (บาท/คน)	104,985	109,077	111,628	109,661	113,247	1,017,235	1,060,571	1,007,570	829,657	904,857
PT 04 อัตราการขยายตัวรายได้ท่องเที่ยว (ร้อยละ)	10.49	8.46	1.67	-54.13	-53.90	10.44	9.01	0.61	-66.12	-68.77
PT 05 อัตราการว่างงาน (ร้อยละ)*	1.01	0.88	0.86	1.31	1.61	1.03	0.75	0.85	1.05	1.02
PT 06 อัตราส่วนหนี้เฉลี่ยต่อรายได้เฉลี่ยของครัวเรือน (เท่า)* **	0.63	0.62	0.58	0.62	0.69	0.37	0.29	0.15	0.29	0.25
PT 07 ผลิตภัณฑ์แรงงาน (บาท/คน)	113,618	118,262	120,953	117,101	118,741	950,248	926,008	898,854	841,677	868,139
PT 08 แรงงานที่มีหลักประกันทางสังคม (ร้อยละ)	20.80	23.26	24.93	26.14	31.00	82.34	86.80	88.73	86.72	119.07
PT 09 ครัวเรือนที่มีที่อยู่อาศัยใช้วัสดุคงทนและเป็นของตนเอง (ร้อยละ)	80.94	82.93	81.87	84.64	83.81	55.66	53.74	47.83	49.59	48.66
PT 10 หมู่บ้านที่ถนนสายหลักใช้การได้ตลอดปี (ร้อยละ)	59.64	60.07	62.49	62.89	61.69	62.62	60.07	57.52	56.31	55.10
PT 11 สัมประสิทธิ์ความไม่เสมอภาคของรายได้* **	0.420	0.413	0.408	0.412	0.407	0.360	0.359	0.337	0.351	0.360
ด้านสิ่งแวดล้อม (Planet)										
PN 01 อัตราการเปลี่ยนแปลงของพื้นที่ป่าไม้ในจังหวัด (ร้อยละ)	0.12	0.42	0.08	-0.06	-0.06	-2.82	1.38	-1.54	-0.67	0.09
PN 02 สัดส่วนปริมาณขยะที่กำจัดถูกต้องต่อปริมาณขยะที่เกิดขึ้น (ร้อยละ)	29.25	22.24	16.81	20.08	20.01	73.41	55.57	84.13	77.11	83.79
PN 03 ครัวเรือนที่เข้าถึงน้ำประปา (ร้อยละ)	16.35	16.42	16.66	16.35	17.27	28.37	29.32	31.27	32.17	33.62
PN 04 ประชากรที่ประสบภัยพิบัติ (ร้อยละ)*	0.45	0.11	0.38	0.45	0.97	0.00	0.13	0.01	3.60	0.28
PN 05 อัตราการร้องเรียนปัญหามลพิษ (เรื่องต่อประชากรแสนคน)*	0.57	0.55	0.31	0.52	0.31	2.81	2.21	1.36	1.62	0.80
ด้านสันติภาพและยุติธรรม (Peace)										
PC 01 การแจ้งความคดี ชีวิตร่างกาย เทพ และคดีประทุษร้ายต่อทรัพย์สิน (รายต่อพันคน)***	105.28	95.67	80.15	76.43	79.04	194.45	195.63	199.93	145.11	142.41
PC 02 จำนวนผู้ต้องหาคดีอาชญากรรม (ต่อแสนคน)*	509.57	510.16	561.17	504.27	518.20	1,057.88	1,040.21	1,008.91	1,045.28	809.88
PC 03 จำนวนผู้เข้ารับการรักษาพยาบาล (ต่อแสนคน)	252.31	304.60	337.87	292.19	250.87	334.77	391.53	458.93	381.78	392.10
PC 04 จำนวนเจ้าหน้าที่ตำรวจ (ต่อแสนคน)	276.83	267.98	268.05	273.41	260.59	245.49	232.54	235.04	228.99	221.20
PC 05 การฆ่าตัวตายสำเร็จ (รายต่อประชากรแสนคน)*	6.96	7.67	9.19	10.57	10.47	6.71	8.44	9.28	7.80	7.58
ด้านความเป็นหุ้นส่วนพัฒนา (Partnership)										
PS 01 ประชากรที่เข้าถึงอินเทอร์เน็ต (ร้อยละ)	46.82	50.79	60.90	74.77	83.07	65.85	68.32	77.28	86.23	93.05
PS 02 ภาษีที่ท้องถิ่นจัดเก็บได้ต่อรายได้รวมที่ไม่รวมเงินอุดหนุนและเงินอุดหนุนเฉพาะกิจ (ร้อยละ)	11.79	11.01	11.56	8.89	8.29	23.20	22.40	30.77	14.35	14.28
PS 03 ความสามารถในการเบิกจ่ายงบประมาณของจังหวัด (ร้อยละ)	77.96	70.14	71.87	59.53	69.82	70.11	64.73	79.30	78.89	69.36
PS 04 จำนวนองค์กรชุมชน (แห่งต่อประชากรแสนคน)	127.39	129.32	285.04	297.86	298.92	155.79	153.60	219.94	218.60	216.81

ภาพ ข2 ค่าตัวชี้วัดการพัฒนาจังหวัดระยอง

**คำอธิบายตารางบัญชีสถิติทางการที่เกี่ยวข้องกับ
การพัฒนาในระดับจังหวัด
และคำอธิบายข้อมูล (Metadata)**

ภาคผนวก ค1

ตาราง ค1 คำอธิบายตารางบัญชีสถิติทางการที่เกี่ยวข้องกับการพัฒนาในระดับจังหวัดระยอง

ลำดับ	ชื่อคอลัมน์	ความหมาย
1	ประเภทประเด็น	ประเด็นที่ใช้นำมาจัดทำบัญชีสถิติทางการที่เกี่ยวข้องกับการพัฒนาในระดับ จังหวัด ในเล่มแผนพัฒนาสถิติระดับจังหวัด ประกอบด้วย แผนพัฒนาจังหวัด และอาจมีประเด็นสำคัญ ข้อมูลพื้นฐาน ข้อมูลเพื่อเปรียบเทียบการพัฒนาจังหวัด เป็นต้น
2	ลำดับประเด็น	ลำดับย่อยของประเภทประเด็น
3	ชื่อประเด็น	ชื่อประเด็นภายใต้ประเภทประเด็น
4	บัญชีสถิติทางการ	ชื่อบัญชีสถิติทางการ
5	ห่วงโซ่คุณค่า (VC)	ชื่อห่วงโซ่คุณค่าที่เกิดจากการวิเคราะห์ห่วงโซ่คุณค่าที่สอดคล้องกับ ประเด็นการพัฒนาจังหวัดตามแผนพัฒนาจังหวัด
6	ปัจจัยสู่ความสำเร็จ (CSF)	ปัจจัยสู่ความสำเร็จที่เกิดจากการวิเคราะห์ห่วงโซ่คุณค่าที่สอดคล้องกับ ประเด็นการพัฒนาจังหวัดตามแผนพัฒนาจังหวัด
7	ตัวชี้วัด	ตัวชี้วัดตามประเด็นการพัฒนาจังหวัดของแผนพัฒนาจังหวัด
8	Official Statistics Identification (OS ID)	รหัสรายการสถิติทางการ
9	รายการสถิติทางการ	ชื่อสถิติที่มีความสำคัญต่อการใช้ในการกำหนดนโยบายเพื่อการพัฒนา จังหวัด ที่รวบรวมไว้เป็นบัญชีสถิติทางการตามแผนพัฒนาสถิติระดับ จังหวัด
10	การจัดจำแนก	การจัดกลุ่มข้อมูลอย่างมีความหมายและเป็นระบบให้อยู่ในรูปแบบที่เป็น มาตรฐาน เพื่อใช้ในการกำหนดแนวคิด เหตุการณ์ สิ่งของ หรือ บุคคลที่มีความคล้ายคลึงกัน เช่น เพศ อายุ/กลุ่มอายุ สถานภาพสมรส ศาสนา ระดับการศึกษา อาชีพ สถานภาพการทำงาน อุตสาหกรรม/ ประเภทกิจการ รายได้ ขอบเขตเชิงภูมิศาสตร์หรือเชิงพื้นที่ ผลิตภัณฑ์
11	ระดับการนำเสนอผล	มิติการจัดจำแนกประเภทขอบเขตเชิงภูมิศาสตร์หรือเชิงพื้นที่ในระดับ ย่อย ที่สุดในการนำเสนอข้อมูล

ลำดับ	ชื่อคอลัมน์	ความหมาย
12	สถานะความพร้อมเผยแพร่ ของข้อมูล (Tier)	การจัดสถานะความพร้อมข้อมูลออกเป็น Tier ที่สอดคล้องกับเป้าหมายการพัฒนาที่ยั่งยืน โดยการนำรายการสถิติมาจัดกลุ่มเพื่อปรับให้เข้ากับบริบทของประเทศไทย โดยแบ่งเป็น 3 Tier ประกอบด้วย Tier 1, Tier 2 มีหน่วยงานรับผิดชอบ, Tier 2 ไม่มีหน่วยงานรับผิดชอบ และ Tier 3
13	หน่วยงานเจ้าของข้อมูล	ชื่อส่วนราชการ รัฐวิสาหกิจ องค์กรมหาชน องค์กรปกครองส่วนท้องถิ่น และหน่วยงานอื่นของรัฐ ที่ทำหน้าที่ตรวจสอบดูแลข้อมูลโดยตรง สร้าง ความมั่นใจได้ว่าการบริหารจัดการข้อมูลสอดคล้องกับนโยบาย มาตรฐาน กฎระเบียบ หรือกฎหมาย
14	ระดับหน่วยงานเจ้าของข้อมูล	ระดับการบริหารราชการแผ่นดินตามพระราชบัญญัติระเบียบบริหารราชการแผ่นดิน พ.ศ. 2534 ซึ่งได้บัญญัติให้การบริหารราชการแผ่นดินแบ่ง ออกเป็น 3 ส่วน ได้แก่ บริหารราชการส่วนกลาง ส่วนภูมิภาค และส่วน ท้องถิ่น ระดับการบริหารราชการแผ่นดิน ในที่นี้ จะหมายรวมเฉพาะการ บริหารราชการส่วนกลางและส่วนภูมิภาค ได้แก่ 1) การบริหารราชการส่วนกลาง ระดับ “กรม หรือส่วนราชการที่เรียกชื่อ อย่างอื่นและมีฐานะเป็นกรม” 2) การบริหารราชการส่วนภูมิภาค ระดับ “จังหวัด”
15	Metadata ของรายการ สถิติทางการที่จังหวัดเป็น เจ้าของข้อมูล	ความสมบูรณ์ของการจัดทำคำอธิบายข้อมูลหรือเมทาดาทาสำหรับชุดข้อมูลภาครัฐ (Metadata Standard) ใน 2 ลักษณะ คือ - มี (14 Mandatory + Optional ตามประเภทข้อมูล) - มี (เฉพาะ 14 Mandatory)
16	ชื่อชุดข้อมูล	ชื่อของชุดข้อมูลที่กำหนดโดยองค์กรที่รับผิดชอบข้อมูล
17	สถานะการลงทะเบียน GD Catalog	สถานะที่นายทะเบียนบัญชีข้อมูลภาครัฐอนุมัติบัญชีข้อมูล ลงทะเบียนแล้ว ยังไม่ลงทะเบียน
18	URLของรายการสถิติทางการที่ลงทะเบียนบน GD Catalog	URL ของชุดข้อมูลหรือรายการสถิติทางการที่เกิดขึ้นภายหลังจากที่นาย ทะเบียนบัญชีข้อมูลภาครัฐอนุมัติบัญชีข้อมูล
19	URL ของรายการสถิติทางการบนระบบบัญชี	URL ของชุดข้อมูลหรือรายการสถิติทางการที่เกิดขึ้นจากการขึ้นทะเบียน ชุดข้อมูลบนระบบบัญชีข้อมูลจังหวัด/ระบบบัญชีข้อมูลหน่วยงาน

ลำดับ	ชื่อคอลัมน์	ความหมาย
	ข้อมูล จังหวัด/ระบบ บัญชีข้อมูลหน่วยงาน	
20	Row	ลำดับแถวของข้อมูล

ภาคผนวก ค2

คำอธิบายข้อมูล (Metadata)

<https://drive.google.com/file/d/1H-1T2YajJOMbw6ZI4Z3EfZxPdAXPlpbN/view?usp=sharing>



ภาพ ค2 QR Code แสดงคำอธิบายข้อมูล (Metadata)

คณะผู้จัดทำ

ลำดับ

ลำดับ	ตำแหน่ง	องค์ประกอบ
1	ผู้ว่าราชการจังหวัดระยอง	ประธานกรรมการ
2	รองผู้ว่าราชการจังหวัดระยอง (ที่ได้รับมอบหมาย)	รองประธานกรรมการ
3	ปลัดจังหวัดระยอง	กรรมการ
4	รอง ผอ.รมน.จังหวัด ร.ย.(ท.)	กรรมการ
5	ผู้อำนวยการสำนักงาน ปปส.ภาค 2	กรรมการ
6	หัวหน้าสำนักงานจังหวัดระยอง	กรรมการ
7	พัฒนาการจังหวัดระยอง	กรรมการ
8	ท้องถิ่นจังหวัดระยอง	กรรมการ
9	เจ้าพนักงานที่ดินจังหวัดระยอง	กรรมการ
10	โยธาธิการและผังเมืองจังหวัดระยอง	กรรมการ
11	หัวหน้าสำนักงานป้องกันและบรรเทาสาธารณภัยจังหวัดระยอง	กรรมการ
12	คลังจังหวัดระยอง	กรรมการ
13	สรรพากรพื้นที่ระยอง	กรรมการ
14	สรรพสามิตพื้นที่ระยอง 1	กรรมการ
15	สรรพสามิตพื้นที่ระยอง 2	กรรมการ
16	นายด่านศุลกากรมาบตาพุด	กรรมการ
17	ท่องเที่ยวและกีฬาจังหวัดระยอง	กรรมการ
18	ผู้อำนวยการการท่องเที่ยวแห่งประเทศไทยสำนักงานระยอง	กรรมการ
19	สารวัตรสถานีตำรวจท่องเที่ยว 5 กองกำกับการ 2 กองบังคับการตำรวจท่องเที่ยว	กรรมการ
20	พัฒนาสังคมและความมั่นคงของมนุษย์จังหวัดระยอง	กรรมการ
21	เกษตรและสหกรณ์จังหวัดระยอง	กรรมการ
22	เกษตรจังหวัดระยอง	กรรมการ
23	สหกรณ์จังหวัดระยอง	กรรมการ
24	ปศุสัตว์จังหวัดระยอง	กรรมการ
25	ประมงจังหวัดระยอง	กรรมการ
26	ปฏิรูปที่ดินจังหวัดระยอง	กรรมการ

คณะผู้จัดทำ

ลำดับ	ตำแหน่ง	องค์ประกอบ
27	ผู้อำนวยการโครงการชลประทานระยอง	กรรมการ
28	ผู้อำนวยการการยางแห่งประเทศไทยจังหวัดระยอง	กรรมการ
29	ผู้อำนวยการธนาคารเพื่อการเกษตรและสหกรณ์การเกษตร จังหวัดระยอง	กรรมการ
30	ประธานสภาเกษตรกรจังหวัดระยอง	กรรมการ
31	ขนส่งจังหวัดระยอง	กรรมการ
32	ผู้อำนวยการสำนักงานเจ้าท่าภูมิภาคสาขาระยอง	กรรมการ
33	ผู้อำนวยการแขวงทางหลวงระยอง	กรรมการ
34	ผู้อำนวยการแขวงทางหลวงชนบทระยอง	กรรมการ
35	ผู้อำนวยการสถานีอุตุวิทยาระยอง	กรรมการ
36	โทรคมนาคมจังหวัดระยอง	กรรมการ
37	ผู้จัดการสำนักงานบริการลูกค้า กสท ระยอง	กรรมการ
38	ผู้อำนวยการสำนักงานทรัพยากรธรรมชาติและสิ่งแวดล้อม จังหวัดระยอง	กรรมการ
39	ผู้อำนวยการสำนักงานสิ่งแวดล้อมและควบคุมมลพิษที่ 13 (ชลบุรี)	กรรมการ
40	ผู้อำนวยการศูนย์ควบคุมมลพิษจังหวัดระยอง	กรรมการ
41	ผู้อำนวยการบริหารจัดการทรัพยากรทางทะเลและชายฝั่งที่ 1 (ระยอง)	กรรมการ
42	หัวหน้าสถานีพัฒนาทรัพยากรป่าชายเลนที่ 1	กรรมการ
43	พลังงานจังหวัดระยอง	กรรมการ
44	พาณิชย์จังหวัดระยอง	กรรมการ
45	แรงงานจังหวัดระยอง	กรรมการ
46	สวัสดิการและคุ้มครองแรงงานจังหวัดระยอง	กรรมการ
47	ผู้อำนวยการสถาบันพัฒนาฝีมือแรงงาน 17 ระยอง	กรรมการ
48	ประกันสังคมจังหวัดระยอง	กรรมการ
49	จัดหางานจังหวัดระยอง	กรรมการ

คณะผู้จัดทำ

ลำดับ	ตำแหน่ง	องค์ประกอบ
50	วัฒนธรรมจังหวัดระยอง	กรรมการ
51	ผู้อำนวยการสำนักงานพระพุทธศาสนาจังหวัดระยอง	กรรมการ
52	ศึกษาธิการจังหวัดระยอง	กรรมการ
53	ผู้อำนวยการสำนักงานเขตพื้นที่การศึกษาประถมศึกษาประจวบคีรีขันธ์ เขต 1	กรรมการ
54	ผู้อำนวยการสำนักงานเขตพื้นที่การศึกษาประถมศึกษาประจวบคีรีขันธ์ เขต 2	กรรมการ
55	ผู้อำนวยการสำนักงานเขตพื้นที่ศึกษามัธยมศึกษาชลบุรี ระยอง	กรรมการ
56	ผู้อำนวยการสำนักงานส่งเสริมการเรียนรู้ประจำจังหวัดระยอง	กรรมการ
57	นายแพทย์สาธารณสุขจังหวัดระยอง	กรรมการ
58	อุตสาหกรรมจังหวัดระยอง	กรรมการ
59	ประธานสภาอุตสาหกรรมจังหวัดระยอง	กรรมการ
60	ประธานหอการค้าจังหวัดระยอง	กรรมการ
61	ประชาสัมพันธ์จังหวัดระยอง	กรรมการ
62	ผู้บังคับการตำรวจภูธรจังหวัดระยอง	กรรมการ
63	ผู้กำกับตรวจคนเข้าเมืองจังหวัดระยอง	กรรมการ
64	ผู้จัดการการไฟฟ้าส่วนภูมิภาคจังหวัดระยอง	กรรมการ
65	ผู้จัดการการประปาส่วนภูมิภาคสาขาระยอง	กรรมการ
66	ผู้อำนวยการสำนักงานท่าเรืออุตสาหกรรมมาบตาพุด	กรรมการ
67	ผู้อำนวยการสำนักงานนิคมอุตสาหกรรมมาบตาพุด	กรรมการ
68	ผู้อำนวยการสำนักงานนิคมอุตสาหกรรมร่วมดำเนินงานกลุ่ม มาบตาพุด	กรรมการ
69	ผู้อำนวยการสำนักงานนิคมอุตสาหกรรมอีสเทิร์นซีบอร์ด (ระยอง)	กรรมการ
70	ผู้อำนวยการสำนักงานนิคมอุตสาหกรรมอมตะซิตี้ระยอง	กรรมการ
71	นายทะเบียนธุรกิจนำเข้าเที่ยวและมัดคุเทศก์ สาขาภาคตะวันออก	กรรมการ
72	ป้องกันจังหวัดระยอง	กรรมการ
73	ผู้อำนวยการกลุ่มงานยุทธศาสตร์และข้อมูลการพัฒนาจังหวัด จังหวัดระยอง	กรรมการ

คณะผู้จัดทำ

ลำดับ	ตำแหน่ง	องค์ประกอบ
74	สถิติจังหวัดระยอง	กรรมการและเลขานุการ
75	ผู้อำนวยการกลุ่มงานวิชาการสถิติและวางแผน สำนักงานสถิติจังหวัดระยอง	ผู้ช่วยเลขานุการ
76	นักวิชาการสถิติ สำนักงานสถิติจังหวัดระยอง	ผู้ช่วยเลขานุการ
77	เจ้าหน้าที่สำนักงานสถิติ สำนักงานสถิติจังหวัดระยอง	ผู้ช่วยเลขานุการ

