



# แผนพัฒนาสถิติระดับจังหวัด

พ.ศ. 2566 - 2570

(ฉบับทบทวน ประจำปีงบประมาณ พ.ศ. 2567)



ขอนแก่น

"Good statistics for decision makers"

คณะกรรมการสถิติระดับจังหวัดขอนแก่น



## คำนำ

แผนพัฒนาสถิติระดับจังหวัดขอนแก่น พ.ศ. 2566 - 2570 (ฉบับทบทวน ประจำปีงบประมาณ พ.ศ. 2567) มีวัตถุประสงค์ที่จะขับเคลื่อนการพัฒนาระบบสถิติประเทศไทยในระดับพื้นที่ โดยมียุทธศาสตร์การดำเนินงานที่ให้ความสำคัญกับการมีส่วนร่วมของหน่วยงานต่าง ๆ ในพื้นที่ ซึ่งในการดำเนินงานเพื่อการบูรณาการแผนการทำงานร่วมกันของหน่วยงานระดับพื้นที่นั้นพบว่า สถิติเพื่อการตัดสินใจในพื้นที่ของแต่ละระดับ (หมู่บ้าน ตำบล อำเภอ จังหวัด) เป็นสถิติที่สะท้อนการดำเนินการของพื้นที่ตามนโยบายของรัฐบาล (Agenda based) และการแก้ไขปัญหาเชิงพื้นที่ (Area based) ซึ่งมีลักษณะเป็นข้อมูลเชิงลึก เป็นระบบ และมีความต้องการข้อมูลเพื่อการตัดสินใจเฉพาะ เพื่อตอบโจทย์การดำเนินนโยบายของรัฐบาลให้มีสถิติที่มีคุณภาพ

แผนพัฒนาสถิติระดับจังหวัดขอนแก่น พ.ศ. 2566 - 2570 (ฉบับทบทวน ประจำปีงบประมาณ พ.ศ. 2567) ฉบับนี้ ได้มีการทบทวนยุทธศาสตร์และแผนที่เกี่ยวข้องกับการพัฒนาในระดับจังหวัด รายการสถิติทางการที่ตอบสนองการพัฒนาจังหวัด ตอบโจทย์ประเด็นสำคัญ (Pain point) ข้อมูลพื้นฐาน ข้อมูลเพื่อเปรียบเทียบการพัฒนาจังหวัด รวมทั้งแนวทางการพัฒนารายการสถิติทางการและแผนกำหนดความรับผิดชอบ เพื่อให้จังหวัดทราบถึงสถานะความพร้อมเผยแพร่ของสถิติที่สำคัญ จำเป็น ที่สอดคล้องกับยุทธศาสตร์ชาติ 20 ปี แผนแม่บทภายใต้ยุทธศาสตร์ชาติ แผนการปฏิรูปประเทศ เป้าหมายการพัฒนาที่ยั่งยืน (Sustainable Development Goals: SDGs) แผนพัฒนาเศรษฐกิจและสังคมแห่งชาติ ฉบับที่ 13 (พ.ศ. 2566 - 2570) แผนพัฒนาภาค แผนพัฒนากลุ่มจังหวัด แผนพัฒนาจังหวัด (พ.ศ. 2566 - 2570) ที่เป็นปัจจุบัน และแผนพัฒนาอื่น ๆ ที่เกี่ยวข้องกับการพัฒนาจังหวัด เพื่อให้มั่นใจได้ว่า จังหวัดขอนแก่น จะมีสถิติที่สำคัญ จำเป็น และพอเพียงต่อการกำหนดนโยบาย วางแผน และติดตามผลในการพัฒนาจังหวัด รวมทั้งการใช้ประโยชน์จากสถิติร่วมกันในทุกภาคส่วน

การขับเคลื่อนแผนพัฒนาสถิติระดับจังหวัดขอนแก่น พ.ศ. 2566 - 2570 (ฉบับทบทวนประจำปีงบประมาณ พ.ศ. 2567) สู่การปฏิบัติ เป็นการบริหารจัดการระบบสถิติในระดับพื้นที่ โดยมีสำนักงานสถิติจังหวัดทั้ง 76 จังหวัด ในฐานะเป็นหน่วยราชการบริหารส่วนภูมิภาค มีหน้าที่บริหารจัดการข้อมูลสถิติและสารสนเทศสถิติที่สำคัญ จำเป็น เพื่อสนับสนุนการพัฒนาในระดับพื้นที่ตามนโยบายของรัฐบาล และเป็นเลขานุการคณะกรรมการสถิติระดับจังหวัดซึ่งเป็นกลไกในการขับเคลื่อนให้จังหวัดมีสถิติที่มีคุณภาพ ตรงตามความต้องการของพื้นที่อย่างแท้จริง สามารถบูรณาการสถิติเพื่อตอบโจทย์การพัฒนาในทุกกระดับ รวมทั้งเป็นการดำเนินการตามพระราชบัญญัติสถิติ พ.ศ. 2550 มาตรา 6 (1) กำหนดให้สำนักงานสถิติแห่งชาติมีหน้าที่ในการจัดทำแผนแม่บทเกี่ยวกับการดำเนินงานทางสถิติของรัฐ เสนอคณะรัฐมนตรีให้ความเห็นชอบ เพื่อให้การดำเนินงานด้านสถิติของประเทศมีความเป็นเอกภาพ ข้อมูลสถิติมีมาตรฐาน ลดความซ้ำซ้อนของการจัดทำสถิติ นำไปสู่การแลกเปลี่ยนข้อมูลระหว่างหน่วยงานภาครัฐและใช้ข้อมูลสถิติและสารสนเทศร่วมกัน และมาตรา 6 (7) กำหนดให้สำนักงานสถิติแห่งชาติบูรณาการข้อมูล จากหน่วยงานภาครัฐอื่น ๆ เพื่อจัดทำฐานข้อมูลสถิติและสารสนเทศของประเทศ เพื่อให้บรรลุวิสัยทัศน์ของแผนแม่บทระบบสถิติประเทศไทย ฉบับที่ 3 (พ.ศ. 2566 - 2570) ที่กำหนดไว้ว่า “ประเทศไทยมีระบบสถิติที่เชื่อถือได้ เพื่อพัฒนาสถิติทางการที่สร้างคุณค่าในการใช้ประโยชน์สู่ความยั่งยืน”

# สารบัญ

	หน้า	
คำนำ	ก	
สารบัญ	ข	
สารบัญภาพ	ง	
สารบัญตาราง	ฉ	
<b>บทที่ 1</b>	<b>บทนำ</b>	<b>1</b>
	1.1 หลักการและเหตุผล	1
	1.2 วัตถุประสงค์การจัดทำแผนพัฒนาสถิติระดับจังหวัด	4
	1.3 แนวทางการจัดทำแผนพัฒนาสถิติระดับจังหวัด	4
	1.4 คำอธิบายศัพท์	5
<b>บทที่ 2</b>	<b>ยุทธศาสตร์และแผนที่เกี่ยวข้องกับการพัฒนาในระดับจังหวัด</b>	<b>8</b>
	2.1 การศึกษายุทธศาสตร์และแผนที่เกี่ยวข้องกับการพัฒนาในระดับจังหวัด	9
	2.2 การวิเคราะห์ประเด็นการพัฒนาจังหวัดภายใต้แผนพัฒนาจังหวัดที่เป็นปัจจุบัน ที่สอดคล้องกับยุทธศาสตร์และแผนที่เกี่ยวข้องกับการพัฒนาในระดับจังหวัด	17
	2.3 การวิเคราะห์สถานการณ์ แนวโน้ม การพัฒนาในระดับจังหวัด	26
<b>บทที่ 3</b>	<b>บัญชีสถิติทางการที่เกี่ยวข้องกับการพัฒนาในระดับจังหวัด</b>	<b>45</b>
	3.1 บัญชีสถิติทางการตามประเด็นการพัฒนาจังหวัด	45
	3.1.1 บัญชีสถิติทางการที่สอดคล้องตามประเด็นการพัฒนาที่ 1 การยกระดับ เศรษฐกิจฐานรากและการพัฒนาอุตสาหกรรมการเกษตรมูลค่าสูง	46
	3.1.2 บัญชีสถิติทางการที่สอดคล้องตามประเด็นการพัฒนาที่ 2 การส่งเสริม การท่องเที่ยวเชิงสร้างสรรค์เชื่อมโยงภูมิภาค	59
	3.1.3 บัญชีสถิติทางการที่สอดคล้องตามประเด็นการพัฒนาที่ 3 การส่งเสริม นวัตกรรม เทคโนโลยี และดิจิทัล เพื่อการพัฒนาขอนแก่นเมือง อัจฉริยะ	65
	3.1.4 บัญชีสถิติทางการที่สอดคล้องตามประเด็นการพัฒนาที่ 4 การพัฒนา สังคมสุขภาวะให้น่าอยู่อย่างยั่งยืน	72

## สารบัญ (ต่อ)

	หน้า
3.1.5 บัญชีสถิติทางการที่สอดคล้องตามประเด็นการพัฒนาที่ 5 การบริหารจัดการทรัพยากรธรรมชาติและสิ่งแวดล้อมอย่างสมดุล	104
3.1.6 บัญชีสถิติทางการที่สอดคล้องตามประเด็นการพัฒนาที่ 6 การเสริมสร้างความมั่นคงและความปลอดภัยในชีวิตและทรัพย์สินอย่างมีส่วนร่วม	120
3.2 บัญชีสถิติทางการตามตัวชี้วัดการพัฒนาระดับจังหวัด	126
<b>บทที่ 4</b>	
<b>สถานการณ์สถิติทางการ และแนวทางการพัฒนาสถิติทางการ/แผนกำหนดความรับผิดชอบ</b>	<b>131</b>
4.1 สถานการณ์สถิติทางการ	131
4.2 แนวทางการพัฒนารายการสถิติทางการ	134
<b>บทที่ 5</b>	
<b>ปัญหา อุปสรรค และข้อเสนอแนะการพัฒนาสถิติทางการ</b>	<b>194</b>
5.1 ปัญหา อุปสรรค	194
5.2 ข้อเสนอแนะการพัฒนาสถิติทางการ	195
<b>ภาคผนวก</b>	<b>196</b>
ภาคผนวก ก. การวิเคราะห์ประเด็นการพัฒนาจังหวัดภายใต้แผนพัฒนาจังหวัดที่เป็นปัจจุบันที่สอดคล้องกับยุทธศาสตร์และแผนที่เกี่ยวข้องกับการพัฒนาในระดับจังหวัด	197
ภาคผนวก ข. ตัวชี้วัดการพัฒนาจังหวัด	199
ภาคผนวก ค. คำอธิบายข้อมูล (Metadata)	202
<b>คณะผู้จัดทำ</b>	<b>209</b>

# สารบัญภาพ

	หน้า	
ภาพ 1	แนวคิดการพัฒนาสถิติทางการ	3
ภาพ 2	กรอบแนวคิดการวิเคราะห์ยุทธศาสตร์และแผนที่เกี่ยวข้องกับการพัฒนาในระดับจังหวัด	8
ภาพ 3	ยุทธศาสตร์ชาติ 6 ประเด็น และการแปลงยุทธศาสตร์สู่การปฏิบัติ	9
ภาพ 4	เป้าหมายการพัฒนาที่ยั่งยืน	13
ภาพ 5	การจัดกลุ่มเป้าหมายการพัฒนาที่ยั่งยืนตามปัจจัยที่เชื่อมโยงกันใน 5 มิติ	14
ภาพ 6	การเชื่อมโยงยุทธศาสตร์ระดับประเทศสู่แผนพัฒนาจังหวัดขอนแก่น พ.ศ. 2566 - 2570 (ฉบับทบทวน ประจำปีงบประมาณ พ.ศ. 2567)	25
ภาพ 7	การเปรียบเทียบค่าดัชนีระหว่างจังหวัดในปี 2564	28
ภาพ 8	การเปรียบเทียบค่าดัชนีระหว่างปี 2563 และ 2564	29
ภาพ 9	การวิเคราะห์ลำดับความสำคัญของมิติการพัฒนาจังหวัด	30
ภาพ 10	ดัชนีการพัฒนารวมของจังหวัดขอนแก่นเทียบกับค่ากลางประเทศปี 2560 - 2564	31
ภาพ 11	ดัชนีการพัฒนาด้านเศรษฐกิจและความมั่งคั่งของจังหวัดขอนแก่นเทียบกับค่ากลางประเทศ ปี 2560 - 2564	31
ภาพ 12	ดัชนีด้านการพัฒนาคนของจังหวัดขอนแก่นเทียบกับค่ากลางประเทศปี 2560 - 2564	35
ภาพ 13	ดัชนีด้านพัฒนาด้านสิ่งแวดล้อมของจังหวัดขอนแก่นเทียบกับค่ากลางประเทศ ปี 2560 - 2564	37
ภาพ 14	ดัชนีการพัฒนาด้านสันติภาพและยุติธรรมของจังหวัดขอนแก่นเทียบกับค่ากลางประเทศ ปี 2560 - 2564	39
ภาพ 15	ดัชนีการพัฒนาด้านความเป็นหุ้นส่วนพัฒนาของจังหวัดขอนแก่นเทียบกับค่ากลางประเทศ ปี 2560 - 2564	41
ภาพ 16	ห่วงโซ่คุณค่า “การแปรรูปสินค้าเกษตรที่มีคุณภาพของจังหวัดขอนแก่น”	48
ภาพ 17	ห่วงโซ่คุณค่า “การส่งเสริมการเกษตร (ข้าว)”	49
ภาพ 18	ห่วงโซ่คุณค่า “การท่องเที่ยวเชิงสร้างสรรค์ของจังหวัดขอนแก่น”	60
ภาพ 19	ห่วงโซ่คุณค่า “การพัฒนาขอนแก่นเมืองน่าอยู่อัจฉริยะ”	66

## สารบัญภาพ (ต่อ)

	หน้า	
ภาพ 20	ห้วงโซ่คุณค่า “การพัฒนาคุณภาพชีวิตจังหวัดขอนแก่น”	74
ภาพ 21	ห้วงโซ่คุณค่า “การพัฒนาการศึกษา”	75
ภาพ 22	ห้วงโซ่คุณค่า “การบริหารจัดการทรัพยากรธรรมชาติและสิ่งแวดล้อมจังหวัดขอนแก่น”	106
ภาพ 23	ห้วงโซ่คุณค่า “การบริหารจัดการน้ำ”	107
ภาพ 24	ห้วงโซ่คุณค่า “การเสริมสร้างความมั่นคงและความปลอดภัยในชีวิตและทรัพย์สินจังหวัดขอนแก่น.”	122
ภาพ 25	จำนวนรายการสถิติทางการจำแนกตามบัญชีสถิติทางการและสถานะความพร้อมเผยแพร่ของข้อมูล	133
ภาพ 26	จำนวนรายการสถิติทางการจำแนกตามตามความเป็นเจ้าของและความพร้อมเผยแพร่ของข้อมูล	134
ภาพ ก1	การวิเคราะห์ประเด็นการพัฒนาจังหวัด ภายใต้แผนพัฒนาจังหวัดที่เป็นปัจจุบันที่สอดคล้องกับยุทธศาสตร์และแผนที่เกี่ยวข้องกับการพัฒนาในระดับจังหวัด	198
ภาพ ข1	ดัชนีการพัฒนาระดับจังหวัดขอนแก่น	200
ภาพ ข2	ค่าตัวชี้วัดการพัฒนาจังหวัดขอนแก่น	201

## สารบัญตาราง

		หน้า
ตาราง 1	ความสอดคล้องระหว่างประเด็นหมุดหมายตามแผนพัฒนาฯ ฉบับที่ 13 กับ ประเด็นการพัฒนาจังหวัดตามแผนพัฒนาจังหวัด	21
ตาราง 2	ความสอดคล้องระหว่างตัวชี้วัดตามแผนพัฒนาฯ ฉบับที่ 13 และตัวชี้วัดตาม แผนพัฒนาจังหวัด	22
ตาราง 3	กรอบแผนพัฒนาภาคตะวันออกเฉียงเหนือ (พ.ศ. 2566 - 2570) แผนพัฒนา กลุ่มจังหวัดภาคตะวันออกเฉียงเหนือตอนกลาง (พ.ศ. 2566 - 2570) ที่สอดคล้องกับแผนพัฒนาจังหวัดขอนแก่น พ.ศ. 2566 - 2570 (ฉบับทบทวน ประจำปีงบประมาณ พ.ศ. 2567)	24
ตาราง 4	การเปรียบเทียบค่าดัชนีระหว่างจังหวัดในปี 2564	29
ตาราง 5	การเปรียบเทียบค่าดัชนีระหว่างปี 2563 - 2564	30
ตาราง 6	ตัวชี้วัดที่ต้องพัฒนาและตัวชี้วัดที่มีการพัฒนาที่ดีของดัชนีด้านเศรษฐกิจและ ความมั่งคั่ง	32
ตาราง 7	ตัวชี้วัดที่ต้องพัฒนาและตัวชี้วัดที่มีการพัฒนาที่ดีของดัชนีด้านการพัฒนาคน	35
ตาราง 8	ตัวชี้วัดที่ต้องพัฒนาและตัวชี้วัดที่มีการพัฒนาที่ดีของดัชนีด้านพัฒนาด้าน สิ่งแวดล้อม	38
ตาราง 9	ตัวชี้วัดที่ต้องพัฒนาและตัวชี้วัดที่มีการพัฒนาที่ดีของดัชนีด้านสันติภาพและ ยุติธรรม	40
ตาราง 10	ตัวชี้วัดที่ต้องพัฒนาและตัวชี้วัดที่มีการพัฒนาที่ดีของดัชนีด้านความเป็น หุ้นส่วนพัฒนา	41
ตาราง 11	ลำดับความสำคัญของตัวชี้วัดการพัฒนาจังหวัดขอนแก่น	43
ตาราง 12	บัญชีสถิติทางการ “การแปรรูปสินค้าเกษตรที่มีคุณภาพของจังหวัดขอนแก่น”	50
ตาราง 13	บัญชีสถิติทางการ “การส่งเสริมการเกษตร (ข้าว)”	54
ตาราง 14	บัญชีสถิติทางการ “การท่องเที่ยวเชิงสร้างสรรค์ของจังหวัดขอนแก่น”	61
ตาราง 15	บัญชีสถิติทางการ “การพัฒนาขอนแก่นเมืองน่าอยู่อัจฉริยะ”	67
ตาราง 16	บัญชีสถิติทางการ “การพัฒนาคุณภาพชีวิตจังหวัดขอนแก่น”	76
ตาราง 17	บัญชีสถิติทางการ “การพัฒนาการศึกษา”	83
ตาราง 18	บัญชีสถิติทางการ “การบริหารจัดการทรัพยากรธรรมชาติและสิ่งแวดล้อม จังหวัดขอนแก่น”	108
ตาราง 19	บัญชีสถิติทางการ “การบริหารจัดการน้ำ”	112

## สารบัญตาราง (ต่อ)

	หน้า	
ตาราง 20	บัญชีสถิติทางการ “การเสริมสร้างความมั่นคงและความปลอดภัยในชีวิตและทรัพย์สิน จังหวัดขอนแก่น”	123
ตาราง 21	บัญชีสถิติทางการ “ตัวชี้วัดการพัฒนาระดับจังหวัด จังหวัดขอนแก่น”	127
ตาราง 22	จำนวนรายการสถิติทางการ จำแนกตามบัญชีสถิติทางการ ความพร้อมเผยแพร่ของข้อมูล และความเป็นเจ้าของข้อมูล	135
ตาราง 23	รายการสถิติทางการที่กรมเป็นเจ้าของข้อมูล จำแนกตามความพร้อมเผยแพร่ของข้อมูล	136
ตาราง 24	รายการสถิติทางการที่หน่วยงานในจังหวัดเป็นเจ้าของข้อมูล จำแนกตามความพร้อมเผยแพร่ของข้อมูล	146
ตาราง 25	แนวทางการพัฒนาบัญชีสถิติทางการที่ความพร้อมเผยแพร่ของข้อมูลเป็น Tier 1 ที่หน่วยงานในจังหวัดเป็นเจ้าของข้อมูล	158
ตาราง ค1	แผนปฏิบัติการการพัฒนาสถิติทางการของสำนักงานสถิติจังหวัดขอนแก่น ปีงบประมาณ พ.ศ. 2567	203

## บทนำ

### 1.1 หลักการและเหตุผล

“สถิติ” เป็นวัตถุดิบสำคัญในการกำหนดนโยบาย การวางแผน การตัดสินใจในเรื่องต่าง ๆ ได้อย่างมีเหตุผล ชัดเจน มีหลักฐานเชิงประจักษ์ (Evidence-Based) รวมทั้งการขับเคลื่อนการดำเนินงาน การติดตาม และการประเมินผลตามแผนที่กำหนดไว้ในทุกระดับ ดังนั้น ในการขับเคลื่อนการพัฒนาประเทศ รัฐบาลจำเป็นต้องมีข้อมูลต่าง ๆ เพื่อใช้ในการกำหนดยุทธศาสตร์ วางแผน และติดตามความก้าวหน้าการดำเนินงานตามนโยบายต่าง ๆ

ด้วยการพัฒนาด้านเทคโนโลยีดิจิทัลที่ส่งผลกระทบต่อ การเปลี่ยนแปลงทั้งด้านเศรษฐกิจและสังคมของประเทศ ทำให้มีข้อมูลและสถิติจำนวนมากเกิดขึ้นจากระบบทะเบียนและการใช้ชีวิตประจำวัน และถือเป็นโอกาสสำคัญที่จะนำเอาข้อมูลและสถิติเหล่านั้นมาใช้ให้เกิดประโยชน์ต่อการพัฒนาประเทศ อีกทั้งประเทศไทยเป็นระบบสถิติแบบกระจายงาน (Decentralized statistical system) กล่าวคือ หน่วยงานภาครัฐต่างมีระบบจัดเก็บข้อมูลทั้งที่ได้จากการบริหารงาน งานทะเบียน และจากความต้องการเฉพาะของหน่วยงาน เพื่อประมวลเป็นสถิติและสารสนเทศตามความต้องการของหน่วยงานเป็นหลัก ซึ่งการดำเนินงานดังกล่าวมีข้อดีคือทำให้หน่วยงานมีข้อมูลเพื่อใช้ในการตัดสินใจตามภารกิจของหน่วยงานได้ตรงความต้องการ สะดวก และรวดเร็ว แต่ในขณะเดียวกัน การกำหนดนโยบายหรือทิศทางการพัฒนาประเทศควรพัฒนาบนพื้นฐานที่เห็นภาพรวมของทุกมิติที่เกี่ยวข้องไม่อาจพิจารณาแยกส่วนระหว่างด้านเศรษฐกิจ สังคม ทรัพยากรธรรมชาติและสิ่งแวดล้อม จึงจำเป็นต้องมีข้อมูลและสถิติที่บูรณาการกันเพื่อสะท้อนให้ผู้กำหนดนโยบายเห็นภาพรวมผ่านเป้าหมาย เป้าประสงค์ และตัวชี้วัดอย่างแท้จริง

ดังนั้น การที่สังคมไทยจะมีสถิติเพื่อสนับสนุนการวางแผนการพัฒนาประเทศ จำเป็นต้องมีการพัฒนาระบบสถิติของประเทศไทยซึ่งได้ใช้กรอบแนวคิด “Demand-Driven” ที่ต้องการผลิตสถิติทางการให้มีคุณภาพบนพื้นฐานของความต้องการใช้สถิติอย่างแท้จริง นั่นคือ มีสถิติที่ใช้ในการจัดทำตัวชี้วัดเพื่อติดตามผลการพัฒนาประเทศ ทั้งด้านเศรษฐกิจ สังคม และทรัพยากรธรรมชาติและสิ่งแวดล้อม และบริหารจัดการระบบสถิติของประเทศเพื่อให้ประเทศมีระบบสถิติที่เชื่อถือได้ มีสถิติทางการที่มีคุณภาพ กล่าวคือมีคุณลักษณะ “ความเหมาะสมต่อการใช้งาน (Fitness for Use)” ซึ่งเกี่ยวข้องในหลายมิติ เช่น ความตรงกับความต้องการของผู้ใช้ ความถูกต้องแม่นยำ ความทันเวลา การเข้าถึงได้ง่าย และการเปรียบเทียบกันได้ รวมถึงสามารถสนับสนุนการพัฒนาประเทศอย่างยั่งยืนตามที่กำหนดไว้ในยุทธศาสตร์ชาติ แผนพัฒนาเศรษฐกิจและสังคมแห่งชาติ ฉบับที่ 13 ที่มีเป้าหมายในการเร่งเพิ่มศักยภาพของประเทศ เพื่อรับมือกับความเสี่ยงที่อาจส่งผลกระทบต่อฐานรากและเสริมสร้างความสามารถในการสร้างสรรค์ประโยชน์จากโอกาสที่เกิดขึ้นได้อย่างเหมาะสมและทันท่วงที ตามวัตถุประสงค์ที่กำหนดไว้คือ พลิกโฉมประเทศสู่ “สังคมก้าวหน้า เศรษฐกิจสร้างมูลค่าอย่างยั่งยืน”<sup>1</sup>

<sup>1</sup> สำนักงานสภาพัฒนาการเศรษฐกิจและสังคมแห่งชาติ, (2565), แผนพัฒนาเศรษฐกิจและสังคมแห่งชาติ ฉบับที่ 13

สำนักงานสถิติแห่งชาติได้จัดทำแผนแม่บทระบบสถิติประเทศไทยขึ้นตามพระราชบัญญัติสถิติ พ.ศ. 2550 เพื่อเป็นกรอบการพัฒนากระบวนสถิติของประเทศร่วมกับหน่วยงานต่าง ๆ ให้สามารถผลิตสถิติที่มีความถูกต้องตามหลักวิชาการและสอดคล้องกับมาตรฐานสากล สามารถใช้ข้อมูลและสถิติร่วมกันได้ โดยมีแผนแม่บทระบบสถิติประเทศไทยฉบับที่ 1 (พ.ศ. 2554 – 2558) แผนแม่บทระบบสถิติประเทศไทย ฉบับที่ 2 (พ.ศ. 2559 – 2565) และแผนแม่บทระบบสถิติประเทศไทย ฉบับที่ 3 (พ.ศ. 2566 – 2570) โดยแปลงแผนแม่บทระบบสถิติประเทศไทยไปสู่การปฏิบัติให้เป็นไปอย่างมีประสิทธิภาพ และเกิดผลสัมฤทธิ์อย่างเป็นรูปธรรม สอดรับกับรัฐธรรมนูญแห่งราชอาณาจักรไทย พ.ศ. 2560 มาตรา 258 ข(2) “ให้มีการบูรณาการฐานข้อมูลของหน่วยงานของรัฐทุกหน่วยงานเข้าด้วยกัน เพื่อให้เป็นระบบข้อมูลเพื่อการบริหารราชการแผ่นดินและการบริการประชาชน” ทั้งในระดับภารกิจ (กระทรวง กรม) และระดับพื้นที่ (จังหวัด)

ทั้งนี้ การดำเนินการภายใต้แผนแม่บทระบบสถิติประเทศไทย ฉบับที่ 3 (พ.ศ. 2566 – 2570) ต้องอาศัยการบูรณาการร่วมกับภาคีเครือข่ายในทุกภาคส่วนที่เกี่ยวข้องตั้งแต่ต้นทางในการกำหนดทิศทาง และยุทธศาสตร์ที่สอดคล้องกับบริบทและสถานการณ์ของประเทศ สำหรับการขับเคลื่อนการดำเนินการในระดับพื้นที่ สำนักงานสถิติจังหวัดในฐานะฝ่ายเลขานุการคณะกรรมการสถิติระดับจังหวัดได้มีการพัฒนาข้อมูลสถิติและสารสนเทศระดับพื้นที่ร่วมกับหน่วยงานที่เกี่ยวข้องในระดับพื้นที่ ผ่านกลไกของคณะกรรมการสถิติระดับจังหวัด คณะทำงานสถิติระดับจังหวัด โดยได้มีการจัดทำแผนพัฒนาสถิติระดับจังหวัดขึ้นเป็นครั้งแรกในปี พ.ศ. 2557 ผลลัพธ์ที่ได้ คือ ชุดข้อมูลที่ตอบโจทย์ยุทธศาสตร์จังหวัด ผลิตภัณฑ์ที่มีศักยภาพ (Product champion) ประเด็นปัญหาสำคัญ (Critical issue) และแผนพัฒนาสถิติระดับจังหวัด ซึ่งเป็นกรอบแนวทางการดำเนินงานเพื่อการพัฒนาการจัดเก็บข้อมูลสถิติที่สำคัญและจำเป็นต่อการบริหารงานยุทธศาสตร์จังหวัด โดยมีแผนพัฒนาจังหวัดและแผนปฏิบัติราชการประจำปี เป็นกลไกในการเชื่อมโยงความต้องการข้อมูลกับแนวทางการพัฒนาข้อมูลสถิติระดับจังหวัด เพื่อให้ได้สถิติทางการ (Official Statistics: OS) ระดับจังหวัด คือ รายการข้อมูลสถิติที่สำคัญและจำเป็นที่ใช้สนับสนุนการตัดสินใจ ที่ได้มาจากกระบวนการจัดทำแผนพัฒนาจังหวัด และแผนปฏิบัติราชการประจำปี ที่นำไปสู่การจัดสรรงบประมาณในแผนงานและโครงการประจำปีของจังหวัด ประกอบด้วย ปัจจัยสู่ความสำเร็จ (Critical Success Factor: CSF) ตัวชี้วัด (Key Performance Indicator: KPI) และข้อมูลพื้นฐานที่สำคัญ (Baseline data) รวมทั้งคำอธิบายข้อมูลสถิติทางการ (Official Statistics Metadata) ซึ่งเป็นการอธิบายข้อมูลในส่วนราชการดำเนินการจัดเก็บข้อมูลดังกล่าว ทั้งนี้ การขับเคลื่อนจัดทำแผนพัฒนาสถิติระดับจังหวัด (พ.ศ. 2566 – 2570) ได้ดำเนินการผ่านกลไกคณะกรรมการสถิติระดับจังหวัด เพื่อสร้างการมีส่วนร่วม โดยยึดหลักแนวคิด “Demand-Driven” ที่ต้องการผลิตสถิติทางการที่มีคุณภาพบนพื้นฐานของความต้องการใช้สถิติอย่างแท้จริงที่สอดคล้องกับนโยบายสำคัญของประเทศ ได้แก่

- ยุทธศาสตร์ชาติ 20 ปี (พ.ศ. 2561 – 2580)
- แผนแม่บทภายใต้ยุทธศาสตร์ชาติ (23 ประเด็น)
- แผนการปฏิรูปประเทศ
- แผนพัฒนาเศรษฐกิจและสังคมแห่งชาติ ฉบับที่ 13 (พ.ศ. 2566 – 2570)
- เป้าหมายการพัฒนาที่ยั่งยืนที่เชื่อมโยงกับกรอบการจัดทำแผนพัฒนาเศรษฐกิจและสังคมแห่งชาติ ฉบับที่ 13 (พ.ศ. 2566 – 2570)
- แผนยุทธศาสตร์และแผนพัฒนาระดับต่าง ๆ ในประเด็นที่เกี่ยวข้องกับยุทธศาสตร์การพัฒนาจังหวัด
- แผนพัฒนาจังหวัด พ.ศ. 2566 – 2570<sup>2</sup>

<sup>2</sup>มติคณะกรรมการบูรณาการนโยบายภาค (ก.บ.ภ.) ครั้งที่ 2/2564 เมื่อวันที่ 14 กรกฎาคม 2564 ให้จังหวัดและกลุ่มจังหวัดดำเนินการจัดทำแผนพัฒนาจังหวัด และแผนพัฒนากลุ่มจังหวัด พ.ศ. 2566 – 2570 เพื่อให้แผนทันสมัยสถานการณ์ และใช้เป็นกรอบและทิศทางในการจัดทำแผนปฏิบัติราชการประจำปีของจังหวัดและกลุ่มจังหวัด ประจำปีงบประมาณ พ.ศ. 2566 – 2570

เพื่อให้ได้รายการข้อมูลสถิติที่ใช้ในการจัดทำตัวชี้วัดในการติดตามผลการพัฒนาประเทศในแต่ละระดับ โดยเฉพาะในระดับพื้นที่ ซึ่งต้องตรวจสอบสถานะรายการข้อมูลสำคัญที่ภาครัฐมีอยู่ (Data supply) ว่ามีหน่วยงานเจ้าของข้อมูลหรือไม่ (หากเป็นข้อมูลที่เจ้าของข้อมูลเป็นหน่วยงานส่วนราชการส่วนกลาง สำนักงานสถิติแห่งชาติจะทำหน้าที่ประสานต่อไป) ถ้ารายการข้อมูลสถิติมีหน่วยงานเจ้าของข้อมูลแล้ว หน่วยงานเจ้าของข้อมูลจำเป็นต้องจัดทำคำอธิบายข้อมูลหรือเมทาดาทา (Metadata) เพื่อลงทะเบียนเข้าสู่ระบบบัญชีข้อมูลภาครัฐ (Government Data Catalog: GD Catalog) เพื่อให้บริการและให้แน่ใจว่ามีข้อมูลสถิติที่สามารถใช้ในการประเมินและติดตามผลตัวชี้วัดการพัฒนาประเทศในแต่ละระดับได้ ดังภาพ 1

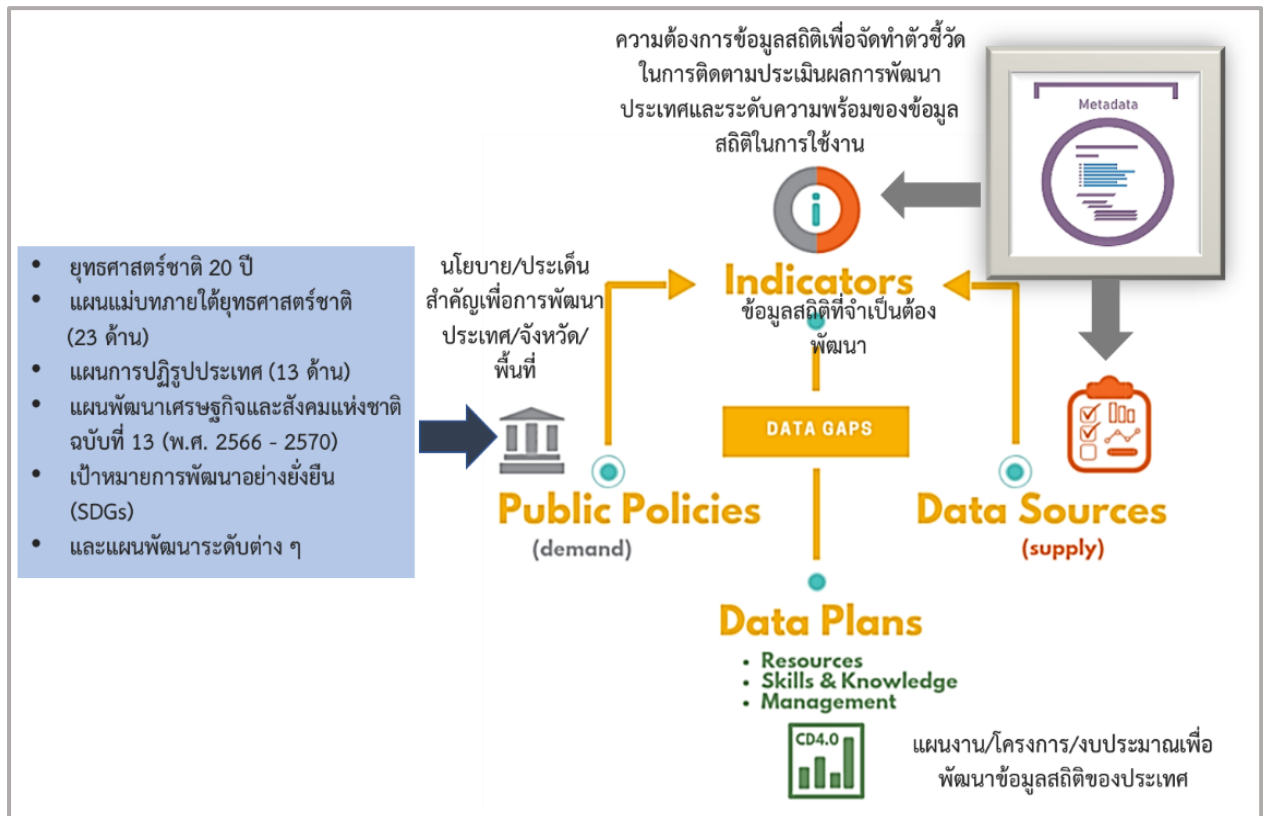

ภาพ 1 แนวคิดการพัฒนาสถิติทางการ

แต่หากมีความจำเป็นต้องมีข้อมูลใดแต่พบว่ายังไม่มีหน่วยงานดำเนินการจัดทำข้อมูล คณะกรรมการสถิติระดับจังหวัดจะพิจารณาอบหมายหน่วยงานจัดทำข้อมูล ซึ่งกระบวนการดังกล่าวจะนำไปสู่การพัฒนาการจัดทำข้อมูลสถิติทางการในระดับพื้นที่ให้มีข้อมูลที่เพียงพอและตอบโจทย์ความต้องการใช้งานจริงตามความต้องการของผู้ใช้งานได้ รวมทั้งมีข้อมูลสำหรับใช้ในการติดตามและประเมินผลการพัฒนาระดับพื้นที่อย่างถูกต้องและมีธรรมาภิบาล ดังนั้นคณะกรรมการสถิติระดับจังหวัดจึงได้จัดทำแผนพัฒนาสถิติระดับจังหวัดขอนแก่นฉบับนี้ขึ้น เพื่อเป็นเครื่องมือสำคัญในการกำหนดกรอบแนวทางการดำเนินงานเพื่อการพัฒนาการจัดทำข้อมูลสถิติที่สำคัญและจำเป็นต่อการบริหารงานของจังหวัด

## 1.2 วัตถุประสงค์การจัดทำแผนพัฒนาสถิติระดับจังหวัด

- 1.2.1 เพื่อศึกษาและวิเคราะห์นโยบายและยุทธศาสตร์ตามยุทธศาสตร์ชาติ 20 ปี (พ.ศ. 2561 – 2580) แผนแม่บทภายใต้ยุทธศาสตร์ชาติ (23 ประเด็น) แผนการปฏิรูปประเทศ แผนพัฒนาเศรษฐกิจและสังคมแห่งชาติ ฉบับที่ 13 (พ.ศ. 2566 – 2570) เป้าหมายการพัฒนาที่ยั่งยืน กรอบแผนพัฒนาภาค (พ.ศ. 2566 – 2570) และแผนพัฒนากลุ่มจังหวัด (พ.ศ. 2566 – 2570) ที่สอดคล้องกับแผนพัฒนาจังหวัด (พ.ศ. 2566 – 2570) หรือนโยบายของผู้บริหารในจังหวัด
- 1.2.2 เพื่อจัดทำรายการข้อมูลสถิติทางการที่เกี่ยวข้องกับการพัฒนาในระดับจังหวัดที่สอดคล้องกับแผนยุทธศาสตร์และแผนพัฒนาระดับต่าง ๆ พร้อมทั้งกำหนดหน่วยงานที่มีหน้าที่รับผิดชอบในการจัดทำข้อมูลที่ยังไม่มีหน่วยงานใดดำเนินการ และเชื่อมโยง/บูรณาการข้อมูลในระดับพื้นที่
- 1.2.3 เพื่อสร้างวัฒนธรรมการใช้ข้อมูลสถิติ สนับสนุนการตัดสินใจในระดับพื้นที่ ตลอดจนสร้างโอกาสการเข้าถึงข้อมูลในระดับพื้นที่ของประชาชน
- 1.2.4 เพื่อสร้างเครือข่าย การมีส่วนร่วมของหน่วยงานในระดับพื้นที่ในการผลิตข้อมูลทางสถิติ และการประยุกต์ใช้ข้อมูลเพื่อการตัดสินใจอย่างมีประสิทธิภาพ
- 1.2.5 เพื่อพัฒนาบุคลากรด้านสถิติของหน่วยงานที่เกี่ยวข้อง ให้มีความเป็นมืออาชีพด้านข้อมูลสถิติ และสารสนเทศที่สนับสนุนการพัฒนาในระดับพื้นที่

## 1.3 แนวทางการจัดทำแผนพัฒนาสถิติระดับจังหวัด

- 1.3.1 ศึกษายุทธศาสตร์ชาติ 20 ปี (พ.ศ. 2561 – 2580) แผนแม่บทภายใต้ยุทธศาสตร์ชาติ (23 ประเด็น) แผนการปฏิรูปประเทศ และ แผนพัฒนาเศรษฐกิจและสังคมแห่งชาติ ฉบับที่ 13 (พ.ศ. 2566 – 2570) เป้าหมายการพัฒนาที่ยั่งยืน กรอบแผนพัฒนาภาค (พ.ศ. 2566 – 2570) แผนพัฒนากลุ่มจังหวัด (พ.ศ. 2566 – 2570) แผนพัฒนาจังหวัด (พ.ศ. 2566 – 2570) หรือนโยบายของผู้บริหารในจังหวัด
- 1.3.2 วิเคราะห์ความสอดคล้องเชื่อมโยงระหว่างประเด็นการพัฒนาจังหวัด ตัวชี้วัดการพัฒนาฯ กับแผนยุทธศาสตร์และแผนพัฒนาระดับต่าง ๆ โดยมีการประชุมหารือร่วมกับสำนักงานจังหวัด และหน่วยงานที่เกี่ยวข้อง
- 1.3.3 วิเคราะห์ห่วงโซ่คุณค่าจากแผนแม่บทภายใต้ยุทธศาสตร์ชาติ (23 ประเด็น) ซึ่งใช้เป็นกรอบในการจัดทำห่วงโซ่คุณค่าที่สอดคล้องกับแผนพัฒนาจังหวัด โดยมีการประชุมหารือร่วมกับสำนักงานจังหวัดและหน่วยงานที่เกี่ยวข้อง
- 1.3.4 ทบทวนรายการสถิติทางการ 21 สาขา<sup>3</sup> รายการข้อมูลสถิติทางการในระดับพื้นที่ และสรุปรวบรวมรายการข้อมูลสถิติทางการของแต่ละห่วงโซ่คุณค่าที่เกี่ยวข้องกับการพัฒนาในระดับจังหวัด เพื่อจัดทำเป็นร่างบัญชีสถิติทางการ

<sup>3</sup> สถิติทางการ 21 สาขา ประกอบด้วย ด้านสังคม 9 สาขา ได้แก่ 1) ประชากรศาสตร์ ประชากรและเคหะ 2) แรงงาน 3) การศึกษา 4) ศาสนา ศิลปะ และวัฒนธรรม 5) สุขภาพ 6) สวัสดิการสังคม 7) หญิงและชาย 8) รายได้และรายจ่ายของครัวเรือน 9) ยุติธรรมความมั่นคงการเมือง และการปกครอง ด้านเศรษฐกิจ 11 สาขา ได้แก่ 10) บัญชีประชาชาติ 11) เกษตร และประมง 12) อุตสาหกรรม 13) พลังงาน 14) การค้าและราคา 15) ขนส่ง และโลจิสติกส์ 16) เทคโนโลยีสารสนเทศและการสื่อสาร 17) การท่องเที่ยวและการกีฬา 18) การเงิน การธนาคาร และประกันภัย 19) การคลัง 20) วิทยาศาสตร์ เทคโนโลยีและนวัตกรรม ด้านทรัพยากรธรรมชาติและสิ่งแวดล้อม 21) ทรัพยากรธรรมชาติและสิ่งแวดล้อม

- 1.3.5 จัดทำบัญชีสถิติทางการ ที่แสดงชื่อตัวชี้วัด รายการสถิติทางการ สถานะความพร้อมเผยแพร่หน่วยงานเจ้าของข้อมูล และระดับหน่วยงานเจ้าของข้อมูล ทั้งนี้สถิติทางการบางรายการในบัญชีสถิติทางการอาจจะยังไม่มีการผลิต หรือขาดหน่วยงานที่รับผิดชอบในปัจจุบัน ซึ่งจะต้องได้รับการพิจารณาเป็นส่วนหนึ่งของยุทธศาสตร์การพัฒนาในลำดับต่อไป
- 1.3.6 สรุปข้อเสนอแนะการพัฒนาการจัดเก็บข้อมูลและเสนอแผนการพัฒนาในอนาคต

## 1.4 คำอธิบายศัพท์

- 1.4.1 **ห่วงโซ่คุณค่าภายใต้แผนแม่บทภายใต้ยุทธศาสตร์ชาติ (23 ประเด็น)<sup>4</sup>** เป็นองค์ประกอบ (อาจรวมถึงกิจกรรมและกระบวนการต่าง ๆ) ที่มีความสอดคล้องและสัมพันธ์กันเป็นระบบภายใต้แผนแม่บทย่อย ตั้งแต่จุดเริ่มต้นของกระบวนการดำเนินงาน (ต้นทาง) จนกระทั่งสิ้นสุดกระบวนการดำเนินงาน (ปลายทาง) ที่ส่งผลต่อการบรรลุเป้าหมายแผนแม่บทย่อยนั้น ๆ ได้ตามที่กำหนด โดยทางสำนักงานสภาพัฒนาการเศรษฐกิจและสังคมแห่งชาติได้จัดทำ 140 Final Value Chains เพื่อใช้ประกอบการจัดทำโครงการสำคัญต่าง ๆ
- 1.4.2 **ห่วงโซ่คุณค่าทั่วไป (Generic Value Chain: GVC)<sup>5</sup>** เป็นห่วงโซ่คุณค่ารูปแบบกลางที่ได้จากการทบทวนประเด็นยุทธศาสตร์การพัฒนาภาพรวมของจังหวัด (กรอบการดำเนินงานปี 2557) สามารถแบ่งแนวทางการพัฒนาเป็น 3 ด้าน คือ เศรษฐกิจ สังคม และทรัพยากร ธรรมชาติและสิ่งแวดล้อม ซึ่งประเด็นในแต่ละด้านจะมีประเด็นย่อยรวม 18 เรื่อง ในแต่ละเรื่องจะมีการจัดทำห่วงโซ่คุณค่าแสดงกิจกรรมหลัก (Primary activities) และกิจกรรมสนับสนุน (Support activities) โดยกิจกรรมทุกประเภทมีส่วนในการช่วยเพิ่มคุณค่าให้กับสินค้าหรือบริการ หรือลด แก้ไข ป้องกันปัญหาให้กับประเด็นปัญหาสำคัญที่เลือก โดยแต่ละกิจกรรมในแต่ละข้อต่อของห่วงโซ่คุณค่า (Value Chain: VC) จะแสดงให้เห็นถึงคุณค่า หรือประโยชน์ให้กับการพัฒนาพื้นที่
- 1.4.3 **ห่วงโซ่คุณค่าที่สอดคล้องกับแผนพัฒนาจังหวัด** เป็นห่วงโซ่คุณค่าของจังหวัดในแต่ละประเด็นการพัฒนาภายใต้แผนพัฒนาจังหวัด โดยใช้ห่วงโซ่คุณค่าภายใต้แผนแม่บทภายใต้ยุทธศาสตร์ชาติ (23 ประเด็น) 140 Final Value Chains และห่วงโซ่คุณค่าทั่วไป เป็นกรอบในการจัดทำเพื่อให้ได้ห่วงโซ่คุณค่าตามประเด็นการพัฒนาจังหวัดที่ประกอบด้วยกิจกรรมหลักและกิจกรรมสนับสนุนที่มีความสอดคล้องและสัมพันธ์กันเป็นระบบ ตั้งแต่จุดเริ่มต้นของกระบวนการดำเนินงาน (ต้นทาง) ไปจนกระทั่งสิ้นสุดกระบวนการดำเนินงาน (ปลายทาง) ที่ส่งผลต่อการบรรลุเป้าหมายประเด็นการพัฒนาจังหวัดได้ตามที่กำหนด
- 1.4.4 **แผนพัฒนาสถิติระดับจังหวัด<sup>6</sup>** เป็นเครื่องมือสำคัญในการกำหนดกรอบแนวทางการดำเนินงานเพื่อการพัฒนาการจัดเก็บข้อมูลสถิติที่สำคัญและจำเป็นต่อการบริหารงานยุทธศาสตร์จังหวัดในระยะสั้น 1 ปี และระยะกลาง 4 ปี เพื่อให้เชื่อมโยงกับ

<sup>4</sup> การประชุมเชิงปฏิบัติการการจัดทำโครงการสำคัญ ประจำปีงบประมาณ 2565 เอกสารประกอบการบรรยาย: การวิเคราะห์และประมวลผลห่วงโซ่คุณค่า (Value Chain) ที่ส่งผลต่อการบรรลุเป้าหมายแผนแม่บทย่อย Workshop2 วันที่ 9 กรกฎาคม 63

<sup>5</sup> ผลจากการจัดทำโครงการพัฒนาข้อมูลสถิติและสารสนเทศระดับพื้นที่ 76 จังหวัด และ 18 กลุ่มจังหวัด พ.ศ. 2557

<sup>6</sup> ผลจากการจัดทำโครงการพัฒนาข้อมูลสถิติและสารสนเทศระดับพื้นที่ 76 จังหวัด และ 18 กลุ่มจังหวัด พ.ศ. 2557

การจัดทำแผนพัฒนาจังหวัดและสอดคล้องกับแผนยุทธศาสตร์และแผนพัฒนาระดับต่าง ๆ ซึ่ง จะกำหนดกิจกรรมต่าง ๆ เพื่อพัฒนาคุณภาพสถิติทางการว่ามีรายการใดบ้าง จะพัฒนาอย่างไร หน่วยงานใดเป็นผู้รับผิดชอบ พร้อมทั้งระบุระยะเวลาที่ต้องดำเนินการด้วย

**1.4.5 สถิติทางการ (Official Statistics: OS)<sup>7</sup>** หมายถึง ข้อความหรือตัวเลขที่เป็น ตัวแทนแสดงถึงคุณลักษณะของสิ่งต่าง ๆ ในประเทศ ที่ประมวลตามความเป็นจริง จากข้อมูลที่เกิดขึ้นรวบรวมได้ตามหลักวิชาการทางสถิติ และเป็นสถิติที่มีความสำคัญต่อการใช้ในการ กำหนดนโยบายเพื่อการพัฒนาประเทศ

**1.4.6 บัญชีสถิติทางการ** หมายถึง เอกสารแสดงบรรดารางรายการสถิติทางการ เพื่อจัดทำแผน กำหนดความรับผิดชอบในการดำเนินงานทางสถิติตามแผนแม่บท

**1.4.7 บัญชีสถิติทางการจังหวัด (ชื่อจังหวัด)** หมายถึง บัญชีสถิติทางการที่สามารถตอบ สถานการณ์ ประเด็นการพัฒนาจังหวัด และสภาพปัญหาในระดับพื้นที่ ซึ่งราชการส่วนภูมิภาค หรือคณะผู้บริหารจังหวัดมีความจำเป็นต้องใช้ในการวางแผนระดับนโยบายจังหวัด ทั้ง แผนปฏิบัติงานและการจัดสรรงบประมาณในแผนงานและโครงการ

**1.4.8 รายการสถิติทางการ** หมายถึง ข้อความหรือตัวเลข ที่เป็นตัวแทนแสดงถึงคุณลักษณะ ของสิ่งต่าง ๆ ในประเทศ ที่ประมวลตามความเป็นจริงจากข้อมูลที่เกิดขึ้นรวบรวมได้ตามหลัก วิชาการทางสถิติ และเป็นสถิติที่มีความสำคัญต่อการใช้ในการกำหนดนโยบายเพื่อ การพัฒนาจังหวัด ที่รวบรวมไว้เป็นบัญชีสถิติทางการตามแผนพัฒนาสถิติระดับจังหวัด

**1.4.9 คำอธิบายข้อมูลหรือเมทาดาทา (Metadata)<sup>8</sup>** หมายถึง ข้อมูลที่ใช้อธิบายข้อมูล หลักหรือกลุ่มข้อมูลอื่น ๆ ที่เกี่ยวข้องทั้งกระบวนการเชิงธุรกิจ (ในที่นี้หมายถึง กระบวนการ ทำงานตามภารกิจของหน่วยงาน) และเชิงเทคโนโลยีสารสนเทศ กฎและข้อจำกัดของข้อมูล และโครงสร้างของข้อมูล เมทาดาทาช่วยให้หน่วยงานสามารถเข้าใจข้อมูล ระบบ และขั้นตอน การทำงานได้ดียิ่งขึ้น โดยการบริหารจัดการเมทาดาทา (Metadata management) เริ่มตั้งแต่ การเก็บรวบรวม การจัดกลุ่ม การดูแล และการควบคุมเมทาดาทา ทั้งนี้ข้อมูลแต่ละชุดควรมี เมทาดาทา เพื่อให้ผู้ใช้งานทราบเกี่ยวกับ ชุดข้อมูล เช่น รายละเอียดชุดข้อมูล สิ่งที่เกี่ยวข้องกับ ชุดข้อมูล วัตถุประสงค์การนำไปใช้ ไฟล์ข้อมูล ประกอบด้วย

1) คำอธิบายชุดข้อมูลส่วนหลัก (Mandatory metadata) เป็นรายละเอียดคำอธิบายชุดข้อมูล ส่วนหลักที่ทุกชุดข้อมูลจำเป็นต้องมี โดย 1 ชุดข้อมูล ประกอบด้วยคำอธิบายข้อมูลจำนวน 14 รายการ ได้แก่ ประเภทข้อมูล ชื่อชุดข้อมูล องค์กร ชื่อผู้ติดต่อ อีเมลผู้ติดต่อ คำสำคัญ รายละเอียด วัตถุประสงค์ ความถี่ของการปรับปรุงข้อมูล ขอบเขตเชิงภูมิศาสตร์หรือเชิง พื้นที่ แหล่งที่มา รูปแบบในการเก็บข้อมูล หมวดหมู่ข้อมูลตามธรรมาภิบาลข้อมูลภาครัฐ และสัญญาอนุญาตให้ใช้ข้อมูล

<sup>7</sup> แผนแม่บทระบบสถิติประเทศไทย พ.ศ. 2554 - 2558 หน้า 6

<sup>8</sup> มาตรฐานของสำนักงานพัฒนารัฐบาลดิจิทัล (องค์การมหาชน) มสพร. 1-2564 ว่าด้วยแนวทางการจัดทำบัญชีข้อมูลภาครัฐ หน้า 3

- 2) คำอธิบายชุดข้อมูลทางเลือก (Optional metadata) เป็นส่วนของรายละเอียด คำอธิบายชุดข้อมูลเพิ่มเติมที่ช่วยให้รายละเอียดของคำอธิบายชุดข้อมูลมีความสมบูรณ์มากยิ่งขึ้น

**1.4.10 สถานะความพร้อมเผยแพร่ของข้อมูล**<sup>9</sup> คือ การจัดสถานะความพร้อมข้อมูล ออกเป็น Tier ที่สอดคล้องกับ เป้าหมายการพัฒนาที่ยั่งยืนโดยการนำรายการสถิติมาจัดกลุ่ม เพื่อปรับให้เข้ากับบริบทของประเทศไทย โดยแบ่งเป็น 3 Tier

- Tier 1 คือ สถิติทางการที่มีคำนิยามและวิธีการผลิต มีข้อมูลพร้อมเผยแพร่และมีหน่วยงานรับผิดชอบ
- Tier 2 คือ สถิติทางการที่มีคำนิยามและวิธีการผลิต แต่ยังไม่พร้อมเผยแพร่
- Tier 3 คือ สถิติทางการที่ไม่มีคำนิยามและวิธีการผลิต ไม่มีข้อมูล และไม่มีหน่วยงานรับผิดชอบ

**1.4.11 หน่วยงาน**<sup>10</sup> หมายถึง ส่วนราชการ รัฐวิสาหกิจ องค์กรมหาชน องค์กรปกครองส่วนท้องถิ่น และหน่วยงานอื่นของรัฐ

**1.4.12 เจ้าของข้อมูล (Data owners)**<sup>11</sup> หมายถึง หน่วยงานที่ทำหน้าที่ตรวจสอบดูแลข้อมูลโดยตรง สร้างความมั่นใจได้ว่าการบริหารจัดการข้อมูลสอดคล้องกับนโยบาย มาตรฐาน กฎระเบียบ หรือกฎหมาย เจ้าของข้อมูลทำการทบทวนและอนุมัติการดำเนินการต่าง ๆ ที่เกี่ยวข้องกับข้อมูล เช่น การเปลี่ยนแปลงเมทาดาตาและเกณฑ์การทำดาตาคลีนซิง (Data cleansing) นอกจากนี้ยังทำหน้าที่ในการให้สิทธิ์ในการเข้าถึงข้อมูล จัดชั้นความลับของข้อมูล เจ้าของข้อมูลมักจะอยู่ในตำแหน่งบริหาร เช่น ผู้อำนวยการฝ่ายหรือหัวหน้าส่วนงานบุคคลเป็นเจ้าของข้อมูลบุคคล ผู้อำนวยการฝ่ายหรือหัวหน้าส่วนงานการเงินเป็นเจ้าของข้อมูลการเงิน เป็นต้น

**1.4.13 หน่วยงานเจ้าของข้อมูล** หมายถึง ส่วนราชการ รัฐวิสาหกิจ องค์กรมหาชน องค์กรปกครองส่วนท้องถิ่น และหน่วยงานอื่นของรัฐ ที่ทำหน้าที่ตรวจสอบดูแลข้อมูลโดยตรง สร้างความมั่นใจได้ว่าการบริหารจัดการข้อมูลสอดคล้องกับนโยบาย มาตรฐาน กฎระเบียบ หรือกฎหมาย

**1.4.14 ระดับหน่วยงานเจ้าของข้อมูล** หมายถึง ระดับการบริหารราชการแผ่นดินตามพระราชบัญญัติระเบียบบริหารราชการแผ่นดิน พ.ศ. 2534 ซึ่งได้บัญญัติให้การบริหารราชการแผ่นดินแบ่งออกเป็น 3 ส่วน ได้แก่ บริหารราชการส่วนกลาง ส่วนภูมิภาค และส่วนท้องถิ่น ระดับการบริหารราชการแผ่นดิน ในที่นี้ จะหมายรวมเฉพาะการบริหารราชการส่วนกลางและส่วนภูมิภาค ได้แก่

- 1) การบริหารราชการส่วนกลาง ระดับ “กรม หรือส่วนราชการที่เรียกชื่ออย่างอื่นและมีฐานะเป็นกรม”
- 2) การบริหารราชการส่วนภูมิภาค ระดับ “จังหวัด”

<sup>9</sup> การประชุมคณะอนุกรรมการสถิติด้านสังคม ครั้งที่ 2/2565 วันศุกร์ที่ 2 กันยายน 2565

<sup>10</sup> พระราชบัญญัติสถิติ พ.ศ. 2550

<sup>11</sup> ธรรมนูญข้อมูลภาครัฐ หน้า 36

## ยุทธศาสตร์และแผนที่เกี่ยวข้องกับ การพัฒนาในระดับจังหวัด

การขับเคลื่อนในการจัดทำแผนพัฒนาสถิติระดับจังหวัด (พ.ศ. 2566 – 2570) ได้ศึกษายุทธศาสตร์ชาติ 20 ปี (พ.ศ. 2561 – 2580) แผนแม่บทภายใต้ยุทธศาสตร์ชาติ (23 ประเด็น) แผนการปฏิรูปประเทศ แผนพัฒนาเศรษฐกิจและสังคมแห่งชาติ ฉบับที่ 13 (พ.ศ. 2566 – 2570) เป้าหมายการพัฒนาที่ยั่งยืน และตัวชี้วัดสากลอื่น ๆ ที่สำคัญ เช่น การจัดอันดับขีดความสามารถในการแข่งขัน (International Institute for Management Development: IMD) ยุทธศาสตร์การพัฒนาของแผนแม่บท/แผนพัฒนาต่าง ๆ/แผนปฏิบัติการราชการระดับกระทรวง กรมที่เกี่ยวข้อง แผนพัฒนาภาค (พ.ศ. 2566 – 2570) แผนพัฒนากลุ่มจังหวัด (พ.ศ. 2566 – 2570) แผนพัฒนาจังหวัด (พ.ศ. 2566 – 2570) หรือนโยบายของผู้บริหารในจังหวัด เป็นต้น พร้อมทั้งวิเคราะห์ความสอดคล้องเชื่อมโยงระหว่างประเด็นการพัฒนาจังหวัด ตัวชี้วัดการพัฒนากับแผนยุทธศาสตร์และแผนพัฒนาระดับต่าง ๆ เพื่อเป็นกรอบแนวคิดในการดำเนินการในครั้งนี้ ดังภาพ 2

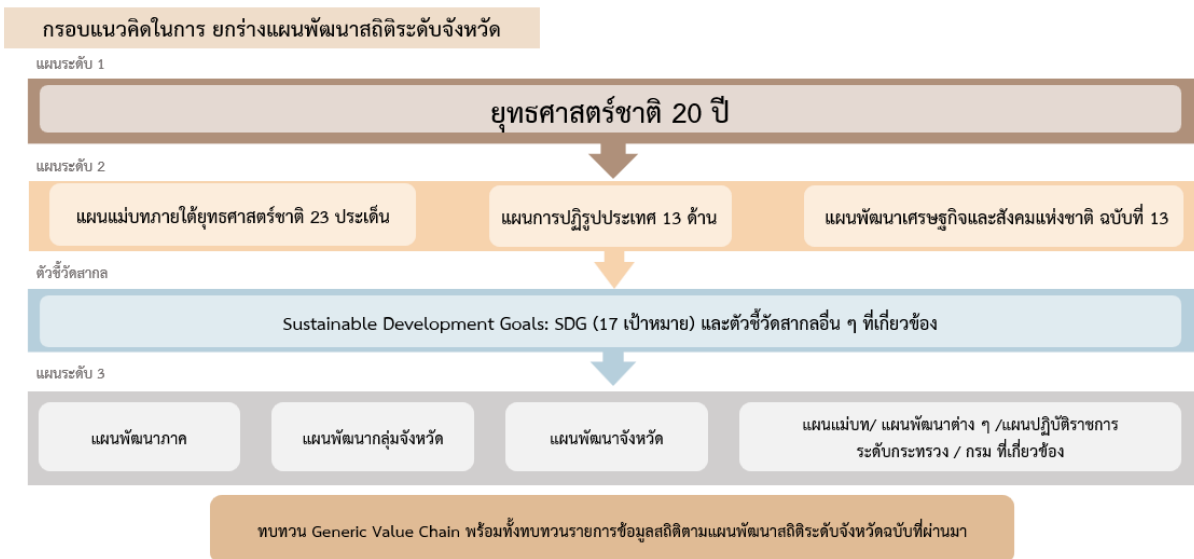

ภาพ 2 กรอบแนวคิดการวิเคราะห์ยุทธศาสตร์และแผนที่เกี่ยวข้องกับการพัฒนาในระดับจังหวัด

## 2.1 การศึกษายุทธศาสตร์และแผนที่เกี่ยวข้องกับการพัฒนาในระดับจังหวัด

การจัดทำแผนพัฒนาสถิติระดับจังหวัดขอนแก่น (พ.ศ. 2566 - 2570) ได้มีการศึกษายุทธศาสตร์และแผนที่เกี่ยวข้องเพื่อให้เกิดความเชื่อมโยงระหว่างแผนและข้อมูลสถิติที่ใช้ในกำหนดนโยบาย การจัดทำตัวชี้วัดเพื่อติดตามประเมินผล ดังนี้

### 2.1.1 ยุทธศาสตร์ชาติ 20 ปี (พ.ศ. 2561 - 2580)<sup>12</sup>

เครื่องมือสำคัญในการบริหารราชการแผ่นดินและใช้เป็นแนวทางในการสนับสนุนการตัดสินใจของผู้บริหาร รวมถึงการวางกรอบการพัฒนาประเทศให้เป็นไปในแนวทางที่เหมาะสมสอดคล้องกับการเปลี่ยนแปลงของประเทศ ทั้งในด้านเศรษฐกิจ สังคม และทรัพยากรธรรมชาติและสิ่งแวดล้อม ได้อย่างมีประสิทธิภาพ เพื่อให้บรรลุวิสัยทัศน์ “ประเทศไทยมีความมั่นคง มั่งคั่ง ยั่งยืน เป็นประเทศที่พัฒนาแล้ว ด้วยการพัฒนาตามหลักปรัชญาของเศรษฐกิจพอเพียง” หรือตามคติพจน์ “มั่นคง มั่งคั่ง ยั่งยืน” ประกอบด้วย 6 ยุทธศาสตร์ โดยมีการแปลงยุทธศาสตร์สู่การปฏิบัติ ดังภาพ 3 เพื่อยกระดับศักยภาพของประเทศในหลากหลายมิติ พัฒนาคนในทุกมิติและในทุกช่วงวัยให้เป็นคนดี คนเก่ง และมีคุณภาพ สร้างโอกาสและความเสมอภาคทางสังคม สร้างการเติบโตบนคุณภาพชีวิตที่เป็นมิตรกับสิ่งแวดล้อม และมีภาครัฐของประชาชนเพื่อประชาชน และประโยชน์ส่วนรวม



ภาพ 3 ยุทธศาสตร์ชาติ 6 ประเด็น และการแปลงยุทธศาสตร์สู่การปฏิบัติ

<sup>12</sup> ยุทธศาสตร์ชาติ 20 ปี (พ.ศ. 2561 - 2580), ราชกิจจานุเบกษา เล่มที่ 135 ตอนที่ 82 ก

### 2.1.2 แผนแม่บทภายใต้ยุทธศาสตร์ชาติ<sup>13</sup>

แผนแม่บทภายใต้ยุทธศาสตร์ชาติเป็นส่วนสำคัญในการถ่ายทอดเป้าหมายและประเด็นยุทธศาสตร์ของยุทธศาสตร์ชาติลงสู่แผนระดับต่าง ๆ ต่อไป ซึ่งได้คำนึงถึงประเด็นร่วมหรือประเด็นตัดข้ามยุทธศาสตร์และการประสานเชื่อมโยงเป้าหมายของแต่ละแผนแม่บทภายใต้ยุทธศาสตร์ชาติให้มีความสอดคล้องไปในทิศทางเดียวกัน โดยแผนแม่บทภายใต้ยุทธศาสตร์ชาติประกอบด้วย สถานการณ์และแนวโน้มที่เกี่ยวข้องของแผนแม่บท เป้าหมายและตัวชี้วัดในการดำเนินการ ซึ่งแบ่งช่วงเวลาออกเป็น 4 ช่วง ช่วงละ 5 ปี รวมทั้งกำหนดแนวทางการพัฒนา และแผนงาน/โครงการที่สำคัญของแผนแม่บทภายใต้ยุทธศาสตร์ชาติ เพื่อเป็นกรอบในการดำเนินการของหน่วยงานที่เกี่ยวข้องให้บรรลุเป้าหมายการพัฒนาประเทศที่กำหนดไว้ในยุทธศาสตร์ว่า “ประเทศชาติมั่นคง ประชาชนมีความสุข เศรษฐกิจพัฒนาอย่างต่อเนื่อง สังคมเป็นธรรม ฐานทรัพยากรธรรมชาติยั่งยืน” โดยยกระดับศักยภาพของประเทศในหลายมิติ พัฒนาค้นในทุกมิติและในทุกช่วงวัยให้เป็นคนดี เก่ง และมีคุณภาพ สร้างโอกาสและความเสมอภาคทางสังคม สร้างการเติบโตบนคุณภาพชีวิตที่เป็นมิตรกับสิ่งแวดล้อม และมีภาครัฐของประชาชนเพื่อประชาชนและประโยชน์ส่วนรวม โดยแผนแม่บทภายใต้ยุทธศาสตร์ชาติ มีจำนวน 23 ฉบับ ได้แก่

- 1) ความมั่นคง
- 2) การต่างประเทศ
- 3) การเกษตร
- 4) อุตสาหกรรมและบริการแห่งอนาคต
- 5) การท่องเที่ยว
- 6) พื้นที่และเมืองน่าอยู่อัจฉริยะ
- 7) โครงสร้างพื้นฐาน ระบบโลจิสติกส์ และดิจิทัล
- 8) ผู้ประกอบการและวิสาหกิจขนาดกลางและขนาดย่อมยุคใหม่
- 9) เขตเศรษฐกิจพิเศษ
- 10) การปรับเปลี่ยนค่านิยม และวัฒนธรรม
- 11) ศักยภาพคนตลอดช่วงชีวิต
- 12) การพัฒนาการเรียนรู้
- 13) การเสริมสร้างให้คนไทยมีสุขภาพพะวะที่ดี
- 14) ศักยภาพการกีฬา
- 15) พลังทางสังคม
- 16) เศรษฐกิจฐานราก
- 17) ความเสมอภาคและหลักประกันสังคม
- 18) การเติบโตอย่างยั่งยืน
- 19) การบริหารจัดการน้ำทั้งระบบ
- 20) การบริการประชาชนและประสิทธิภาพภาครัฐ
- 21) การต่อต้านการทุจริตและประพฤติมิชอบ
- 22) กฎหมายและกระบวนการยุติธรรม
- 23) การวิจัยและพัฒนานวัตกรรม

<sup>13</sup> สรุปลสาระสำคัญแผนแม่บทภายใต้ยุทธศาสตร์ชาติ (พ.ศ. 2561 - 2580), สำนักงานสภาพัฒนาการเศรษฐกิจและสังคมแห่งชาติ

แผนแม่บทภายใต้ยุทธศาสตร์ชาติทั้ง 23 ฉบับ เป็นการกำหนดประเด็นในลักษณะที่มีการบูรณาการ และเชื่อมโยงระหว่างยุทธศาสตร์ชาติด้านที่เกี่ยวข้อง และประเด็นการพัฒนาจะไม่มีซ้ำซ้อนกันระหว่าง แผนแม่บทฯ เพื่อให้ส่วนราชการสามารถนำแผนแม่บทฯ ไปใช้ในทางปฏิบัติได้อย่างมีประสิทธิภาพ และ ป้องกันการเกิดความสับสน โดยแผนแม่บทภายใต้ยุทธศาสตร์ชาติเป็นแผนระดับที่ 2 ที่มีความสำคัญในการ เป็นแนวทางการพัฒนาและขับเคลื่อนประเทศเพื่อให้บรรลุเป้าหมายของยุทธศาสตร์ และถ่ายทอดไปสู่ แนวทางในการปฏิบัติในแผนระดับที่ 3 ของหน่วยงาน ตามมติคณะรัฐมนตรีเมื่อวันที่ 4 ธันวาคม 2560

นอกจากนี้ สำนักงานสภาพัฒนาการเศรษฐกิจและสังคมแห่งชาติได้จัดทำห่วงโซ่คุณค่าของ ประเทศไทย<sup>14</sup> (Final Value Chain Thailand) ที่ส่งผลให้บรรลุ 140 เป้าหมายแผนแม่บทย่อย ภายใต้แผน แม่บทภายใต้ยุทธศาสตร์ (ฉบับแก้ไข ปี 2566)

### 2.1.3 แผนการปฏิรูปประเทศ (ฉบับปรับปรุง)<sup>15</sup>

แผนการปฏิรูปประเทศ (ฉบับปรับปรุง) เป็นแผนระดับที่ 2 ตามมติคณะรัฐมนตรี เมื่อวันที่ 4 ธันวาคม 2560 โดยส่งผลกระทบต่อภารกิจของยุทธศาสตร์ชาติ และแผนแม่บทภายใต้ยุทธศาสตร์ ซึ่งทุกหน่วยงานต้องดำเนินการตามกิจกรรมปฏิรูปประเทศที่จะส่งผลให้เกิดการเปลี่ยนแปลงต่อประชาชน อย่างมีนัยสำคัญ (Big Rock) นำไปสู่การปฏิบัติตามหลักความสัมพันธ์เชิงเหตุและผล (Causal Relationship: XYZ) เพื่อให้บรรลุผลสัมฤทธิ์ตามเป้าหมายของยุทธศาสตร์ชาติของแต่ละช่วงเวลา 5 ปี โดยแผนการปฏิรูปประเทศ ฉบับปรับปรุงจะดำเนินการคู่ขนานไปกับเล่มแผนการปฏิรูปประเทศฉบับเดิมที่ประกาศใช้เมื่อเดือนเมษายน 2561 ที่เป็นกิจกรรมในลักษณะภารกิจปกติของหน่วยงาน ซึ่งแผนการปฏิรูปประเทศ ได้แก่ ด้านการเมือง ด้านการ บริหารราชการแผ่นดิน ด้านกฎหมาย ด้านกระบวนการยุติธรรม ด้านเศรษฐกิจ ด้านทรัพยากรธรรมชาติและ สิ่งแวดล้อม ด้านสาธารณสุข ด้านสื่อสารมวลชน เทคโนโลยีสารสนเทศ ด้านสังคม ด้านพลังงาน ด้านการ ป้องกันและปราบปรามการทุจริตและประพฤติมิชอบ ด้านการศึกษา ด้านวัฒนธรรม กีฬา แรงงาน และการ พัฒนาทรัพยากรมนุษย์

### 2.1.4 แผนพัฒนาเศรษฐกิจและสังคมแห่งชาติ ฉบับที่ 13 (พ.ศ. 2566 – 2570)<sup>16</sup>

แผนพัฒนาเศรษฐกิจและสังคมแห่งชาติ ฉบับที่ 13 (พ.ศ. 2566 – 2570) เป็นแผนพัฒนา ฉบับแรกที่เริ่มต้นกระบวนการร่างกรอบแผนแม่บทภายใต้ยุทธศาสตร์ชาติและจะมีผลในการใช้เป็นกรอบ เพื่อกำหนดแผนแม่บทภายใต้ยุทธศาสตร์ชาติ และแผนปฏิบัติการในช่วง 5 ปีที่สองของยุทธศาสตร์ชาติ 20 ปี โดยการกำหนดทิศทางการพัฒนาประเทศในระยะของแผนพัฒนาฯ ได้น้อมนำปรัชญาของเศรษฐกิจพอเพียง มาเป็นหลักในการขับเคลื่อนและวางแผนการพัฒนาประเทศ ไปสู่การบรรลุเป้าหมายในมิติต่าง ๆ ภายใต้ ยุทธศาสตร์ชาติได้อย่างเป็นรูปธรรม ซึ่งการกำหนดทิศทางการพัฒนาประเทศในระยะต่อไป จำเป็นต้องให้ ความสำคัญกับปัจจัยทั้งภายในและภายนอก ตลอดจนผลจากการเปลี่ยนแปลงของปัจจัยที่จะมีอิทธิพลต่อ โครงสร้างและองค์ประกอบของประเทศในทุกมิติ เพื่อนำมาประมวลผลประกอบการกำหนดทิศทางการพัฒนา ประเทศที่ควรจะมีไปในอนาคต บนหลักปรัชญาของเศรษฐกิจพอเพียงที่สอดคล้องกับเป้าหมายการพัฒนา ที่ยั่งยืนของโลก

<sup>14</sup> ห่วงโซ่คุณค่าของประเทศไทย (Value Chain Thailand) (ฉบับแก้ไขปี 2566), สำนักงานสภาพัฒนาการเศรษฐกิจและสังคมแห่งชาติ

<sup>15</sup> แผนการปฏิรูปประเทศ (ฉบับปรับปรุง), สำนักงานสภาพัฒนาการเศรษฐกิจและสังคมแห่งชาติ

<sup>16</sup> แผนพัฒนาเศรษฐกิจและสังคมแห่งชาติ ฉบับที่ 13 (พ.ศ. 2566 - 2570)

แผนพัฒนาฯ ฉบับที่ 13 มีจุดมุ่งหมายเพื่อขับเคลื่อนการพัฒนาประเทศให้สามารถบรรลุผลตามเป้าหมายการพัฒนาระยะยาวที่กำหนดไว้ในยุทธศาสตร์ชาติ โดยมุ่งหวังให้แผนพัฒนาฯ ฉบับที่ 13 (พ.ศ. 2566 – 2570) ทำหน้าที่เป็นกลไกในการขับเคลื่อนที่มีลำดับความสำคัญสูงต่อการพัฒนาประเทศในระยะ 5 ปี และเพื่อผลักดันให้ประเทศสามารถก้าวข้ามความท้าทายต่าง ๆ เพื่อขับเคลื่อนสู่ความเจริญเติบโตที่ทุกภาคส่วนได้รับประโยชน์อย่างเท่าเทียมกัน โดยมีวัตถุประสงค์เพื่อพลิกโฉมประเทศไทยสู่ “สังคมก้าวหน้า เศรษฐกิจสร้างมูลค่าอย่างยั่งยืน” จึงได้กำหนดเป้าหมายหลัก 5 ประการ ประกอบด้วย

- 1) การปรับโครงสร้างการผลิตสู่เศรษฐกิจฐานนวัตกรรม
- 2) การพัฒนาคนสำหรับโลกยุคใหม่
- 3) การมุ่งสู่สังคมแห่งโอกาสและความเป็นธรรม
- 4) การเปลี่ยนผ่านไปสู่ความยั่งยืน
- 5) การเสริมสร้างความสามารถของประเทศในการรับมือกับความเสี่ยงและการเปลี่ยนแปลงภายใต้บริบทโลกใหม่

ดังนั้น แผนพัฒนาฯ ฉบับที่ 13 จึงได้กำหนดหมวดหมู่การพัฒนา จำนวน 13 ประการ ที่มีลักษณะเชิงบูรณาการ ซึ่งสามารถนำไปสู่การพัฒนาทั้งในด้านเศรษฐกิจ สังคม ทรัพยากรธรรมชาติและสิ่งแวดล้อมไปพร้อม ๆ กัน ทำให้หมวดหมู่แต่ละประการสามารถสนับสนุนเป้าหมายหลักได้มากกว่าหนึ่งข้อ โดยหมวดหมู่ทั้ง 13 ประการ แบ่งออกได้เป็น 4 มิติ ดังนี้

## 1) มิติภาคการผลิตและบริการเป้าหมาย

- |               |  |
|---------------|--|
| หมวดหมู่ที่ 1 | ไทยเป็นประเทศชั้นนำด้านสินค้าเกษตรและเกษตรแปรรูปมูลค่าสูง                |
| หมวดหมู่ที่ 2 | ไทยเป็นจุดหมายของการท่องเที่ยวที่เน้นคุณภาพและความยั่งยืน                |
| หมวดหมู่ที่ 3 | ไทยเป็นฐานการผลิตยานยนต์ไฟฟ้าที่สำคัญของโลก                              |
| หมวดหมู่ที่ 4 | ไทยเป็นศูนย์กลางทางการแพทย์และสุขภาพมูลค่าสูง                            |
| หมวดหมู่ที่ 5 | ไทยเป็นประตูการค้าการลงทุนและยุทธศาสตร์ทางโลจิสติกส์ที่สำคัญของภูมิภาค   |
| หมวดหมู่ที่ 6 | ไทยเป็นศูนย์กลางด้านดิจิทัลและอุตสาหกรรมอิเล็กทรอนิกส์อัจฉริยะของอาเซียน |

## 2) มิติโอกาสและความเสมอภาคทางเศรษฐกิจและสังคม

- |               |  |
|---------------|--|
| หมวดหมู่ที่ 7 | ไทยมีวิสาหกิจขนาดกลางและขนาดย่อมที่เข้มแข็ง มีศักยภาพสูง และสามารถแข่งขันได้     |
| หมวดหมู่ที่ 8 | ไทยมีพื้นที่และเมืองอัจฉริยะที่น่าอยู่ ปลอดภัย เติบโตได้อย่างยั่งยืน             |
| หมวดหมู่ที่ 9 | ไทยมีความยากจนข้ามรุ่นลดลง และคนไทยทุกคนมีความคุ้มครองทางสังคมที่เพียงพอ เหมาะสม |

## 3) มิติความยั่งยืนของทรัพยากรธรรมชาติและสิ่งแวดล้อม

- |                |  |
|----------------|--|
| หมวดหมู่ที่ 10 | ไทยมีเศรษฐกิจหมุนเวียนและสังคมคาร์บอนต่ำ                                     |
| หมวดหมู่ที่ 11 | ไทยสามารถลดความเสี่ยงและผลกระทบจากภัยธรรมชาติและ การเปลี่ยนแปลงสภาพภูมิอากาศ |

## 4) มิติปัจจัยผลักดันการพลิกโฉมประเทศ

- |                |   |
|----------------|---|
| หมวดหมู่ที่ 12 | ไทยมีกำลังคนสมรรถนะสูง มุ่งเรียนรู้อย่างต่อเนื่อง ตอบโจทย์การพัฒนาแห่งอนาคต |
| หมวดหมู่ที่ 13 | ไทยมีภาครัฐที่ทันสมัย มีประสิทธิภาพ และตอบโจทย์ประชาชน                      |

### 2.1.5 การพัฒนาที่ยั่งยืน (Sustainable development)<sup>17</sup>

การพัฒนาที่ยั่งยืน คือ แนวทางการพัฒนาที่ตอบสนอง ความต้องการของคนรุ่นปัจจุบัน โดยไม่ลดทอนความสามารถในการตอบสนอง ความต้องการของคนรุ่นหลัง (Brundtland report, 1987) โดยการบรรลุการพัฒนาที่ยั่งยืน มีองค์ประกอบสำคัญ 3 ประการ ได้แก่ การเติบโตทางเศรษฐกิจ (Economic growth) ความครอบคลุมทางสังคม (Social inclusion) และการคุ้มครองสิ่งแวดล้อม (Environmental protection)



ภาพ 4 เป้าหมายการพัฒนาที่ยั่งยืน

ในการประชุมสมัชชาสหประชาชาติสมัยสามัญ ครั้งที่ 70 เมื่อวันที่ 25 กันยายน 2558 ณ สำนักงานใหญ่สหประชาชาติ ประเทศไทยและประเทศสมาชิกสหประชาชาติรวม 193 ประเทศ ร่วมลงนามรับรองวาระการพัฒนาที่ยั่งยืน ค.ศ. 2030 (2030 Agenda for Sustainable Development) ซึ่งเป็นกรอบการพัฒนาของโลกเพื่อร่วมกันบรรลุการพัฒนาทางสังคม เศรษฐกิจ และสิ่งแวดล้อมอย่างยั่งยืน โดยไม่ทิ้งใครไว้ข้างหลัง ภายในปี ค.ศ. 2030 โดยกำหนดให้มีเป้าหมายการพัฒนาที่ยั่งยืนเป็นแนวทางให้แต่ละประเทศดำเนินการร่วมกัน

<sup>17</sup> สำนักงานสภาพัฒนาการเศรษฐกิจและสังคมแห่งชาติ, <https://sdgs.nesdc.go.th/>

เป้าหมายการพัฒนาที่ยั่งยืน 17 เป้าหมายประกอบไปด้วย 169 เป้าหมายย่อย (SDG Targets) ที่มีความเป็นสากล เชื่อมโยงและเกื้อหนุนกัน และกำหนดให้มี 247 ตัวชี้วัด เพื่อใช้ติดตามและประเมินความก้าวหน้าของการพัฒนา โดยสามารถจัดกลุ่มเป้าหมายการพัฒนาที่ยั่งยืนตามปัจจัยที่เชื่อมโยงกันใน 5 มิติ (5P) ได้แก่



ภาพ 5 การจัดกลุ่มเป้าหมายการพัฒนาที่ยั่งยืนตามปัจจัยที่เชื่อมโยงกันใน 5 มิติ

**1) การพัฒนาคน (People)** ให้ความสำคัญกับการขจัดปัญหาความยากจนและความหิวโหย และลดความเหลื่อมล้ำในสังคม ประกอบด้วย

- เป้าหมายที่ 1: ขจัดความยากจน
- เป้าหมายที่ 2: ยุติความหิวโหย บรรลุความมั่นคงทางอาหารและยกระดับโภชนาการสำหรับทุกคนในทุกวัย
- เป้าหมายที่ 3: สร้างหลักประกันว่าคนมีชีวิตที่มีสุขภาพดีและส่งเสริมสวัสดิภาพสำหรับทุกคนในทุกวัย
- เป้าหมายที่ 4: สร้างหลักประกันว่าทุกคนมีการศึกษาที่มีคุณภาพอย่างครอบคลุมและเท่าเทียม และสนับสนุนโอกาสในการเรียนรู้ตลอดชีวิต
- เป้าหมายที่ 5: บรรลุความเท่าเทียมระหว่างเพศ และเสริมสร้างความเข้มแข็งให้แก่สตรีและเด็กหญิง

**2) สิ่งแวดล้อม (Planet)** ให้ความสำคัญกับการปกป้องและรักษาทรัพยากรธรรมชาติและสภาพภูมิอากาศเพื่อพลเมืองโลกรุ่นต่อไป ประกอบด้วย

- เป้าหมายที่ 7: สร้างหลักประกันให้ทุกคนสามารถเข้าถึงพลังงานสมัยใหม่ที่ยั่งยืนในราคาที่ย่อมเยา
- เป้าหมายที่ 8: ส่งเสริมการเติบโตทางเศรษฐกิจที่ต่อเนื่อง ครอบคลุม และยั่งยืน การจ้างงานเต็มที่มีคุณภาพ และการมีงานที่เหมาะสมสำหรับทุกคน
- เป้าหมายที่ 9: สร้างโครงสร้างพื้นฐานที่มีความทนทาน ส่งเสริมการพัฒนาอุตสาหกรรมที่ครอบคลุมและยั่งยืน และส่งเสริมนวัตกรรม
- เป้าหมายที่ 10: ลดความไม่เสมอภาคภายในประเทศและระหว่างประเทศ
- เป้าหมายที่ 11: ทำให้เมืองและการตั้งถิ่นฐานของมนุษย์มีความครอบคลุม ปลอดภัย มีภูมิคุ้มกัน และยั่งยืน

**3) เศรษฐกิจและความมั่งคั่ง (Prosperity)** ส่งเสริมให้ประชาชนมีความเป็นอยู่ที่ดีและสอดคล้องกับธรรมชาติ ประกอบด้วย

เป้าหมายที่ 6: สร้างหลักประกันว่าจะมีการจัดให้มีน้ำและสุขอนามัยสำหรับทุกคนและมีการบริหารจัดการที่ยั่งยืน

เป้าหมายที่ 12: สร้างหลักประกันให้มีรูปแบบการผลิตและการบริโภคที่ยั่งยืน

เป้าหมายที่ 13: เร่งต่อสู้กับการเปลี่ยนแปลงสภาพภูมิอากาศและผลกระทบที่เกิดขึ้น

เป้าหมายที่ 14: อนุรักษ์และใช้ประโยชน์จากมหาสมุทร ทะเล และทรัพยากรทางทะเลอย่างยั่งยืน เพื่อการพัฒนาที่ยั่งยืน

เป้าหมายที่ 15: ปกป้อง ฟื้นฟู และสนับสนุนการใช้ระบบนิเวศบนบกอย่างยั่งยืน จัดการป่าไม้อย่างยั่งยืนต่อสู้การกลายสภาพเป็นทะเลทราย หยุดการเสื่อมโทรมของที่ดินและฟื้นสภาพกลับมาใหม่ และหยุดการสูญเสียความหลากหลายทางชีวภาพ

**4) สันติภาพและความยุติธรรม (Peace)** ยึดหลักการอยู่ร่วมกันอย่างสันติ มีสังคมที่สงบสุข และไม่แบ่งแยก ประกอบด้วย

เป้าหมายที่ 16: ส่งเสริมสังคมที่สงบสุขและครอบคลุมเพื่อการพัฒนาที่ยั่งยืน ให้ทุกคนเข้าถึงความยุติธรรมและสร้างสถาบันที่มีประสิทธิภาพรับผิดชอบและครอบคลุมในทุกกระดับ

**5) ความเป็นหุ้นส่วนการพัฒนา (Partnership)** ความร่วมมือของทุกภาคส่วนในการขับเคลื่อนวาระการพัฒนาที่ยั่งยืน ประกอบด้วย

เป้าหมายที่ 17: เสริมความเข้มแข็งให้แก่กลไกการดำเนินงานและฟื้นฟูสภาพหุ้นส่วนความร่วมมือระดับโลกสำหรับการพัฒนาที่ยั่งยืน

#### 2.1.6 แผนพัฒนาภาคตะวันออกเฉียงเหนือ (พ.ศ. 2566 - 2570)<sup>18</sup>

แผนพัฒนาภาคตะวันออกเฉียงเหนือ (พ.ศ. 2566 - 2570) มีทิศทางการพัฒนาภาคตะวันออกเฉียงเหนือให้เป็น “ศูนย์กลางเศรษฐกิจของอนุภูมิภาคแม่น้ำโขง” โดยพัฒนาภาคเกษตรไปสู่เกษตรสมัยใหม่ เพื่อต่อยอดไปสู่เศรษฐกิจชีวภาพ เชื่อมโยงการค้า การลงทุนในภูมิภาค ตามแนวคิดการเป็นฐานการผลิตของประเทศที่เป็นมิตรกับสิ่งแวดล้อม เป็นประตูเชื่อมโยงประเทศเพื่อนบ้านเพื่อสร้างโอกาสในการเพิ่มขีดความสามารถในการแข่งขันและยกระดับคุณภาพชีวิตประชาชน

#### ตัวชี้วัด

- 1) อัตราการเจริญเติบโตทางเศรษฐกิจของภาคตะวันออกเฉียงเหนือขยายตัวเพิ่มขึ้น
- 2) สัมประสิทธิ์ความไม่เสมอภาค (Gini Coefficient) ในการกระจายรายได้ของภาคตะวันออกเฉียงเหนือลดลง

#### แนวทางการพัฒนา

การกำหนดแนวทางการพัฒนาภาคตะวันออกเฉียงเหนือได้พิจารณาถึงความเชื่อมโยงกับแผนพัฒนาเศรษฐกิจและสังคมแห่งชาติ ฉบับที่ 13 (พ.ศ. 2566 - 2570) พร้อมทั้งพิจารณาโอกาส ศักยภาพ ปัญหา และข้อจำกัดของภาคเพื่อพัฒนาไปสู่การเป็น “ศูนย์กลางเศรษฐกิจของอนุภูมิภาคแม่น้ำโขง” โดยใช้ความรู้เทคโนโลยีนวัตกรรม และความคิดสร้างสรรค์ในการเสริมสร้างความเข้มแข็งของเศรษฐกิจภายในภาคให้มีการเจริญเติบโตได้อย่างเต็มศักยภาพ และการแสวงหาโอกาสการนำความรู้ ทักษะ เทคโนโลยีและนวัตกรรมมาช่วยขับเคลื่อนการพัฒนา

<sup>18</sup> เป้าหมายและแนวทางการพัฒนาภาคตะวันออกเฉียงเหนือ หน้า 35 - 36

### 2.1.7 แผนพัฒนากลุ่มจังหวัดภาคตะวันออกเฉียงเหนือตอนกลาง (กาฬสินธุ์ ขอนแก่น มหาสารคาม และร้อยเอ็ด) ประจำปีงบประมาณ พ.ศ. 2566 - 2570<sup>19</sup>

กลุ่มจังหวัดภาคตะวันออกเฉียงเหนือตอนกลาง ประกอบด้วย จังหวัดกาฬสินธุ์ จังหวัดขอนแก่น จังหวัดมหาสารคาม และจังหวัดร้อยเอ็ด โดยได้กำหนดเป้าหมายการพัฒนาไว้ว่า “เติบโตด้วยเศรษฐกิจแห่งอนาคต สังคมเป็นสุข สิ่งแวดล้อมยั่งยืน”

#### เป้าหมาย

- 1) เป็นกลุ่มจังหวัดที่มีการพัฒนา ด้านการเกษตรและอุตสาหกรรม การเกษตรที่มีมูลค่าสูง
- 2) เป็นศูนย์กลางด้านการค้า การลงทุน การอุตสาหกรรม การบริการและการท่องเที่ยวของ ภูมิภาคที่ตอบสนองต่อความ ต้องการของตลาดแห่งอนาคต
- 3) เป็นกลุ่มจังหวัดที่มีการบริหาร จัดการทรัพยากรธรรมชาติ มี พื้นที่สีเขียวทุกประเภทเพิ่มขึ้น
- 4) การพัฒนาคนของกลุ่มจังหวัดฯ ที่ครอบคลุมทุกมิติ

#### ประเด็นการพัฒนากลุ่มจังหวัด

- ประเด็นการพัฒนาที่ 1: ส่งเสริมและยกระดับการเกษตรและอุตสาหกรรมการเกษตรที่มีมูลค่าสูงด้วยเศรษฐกิจชีวภาพ
- ประเด็นการพัฒนาที่ 2: การพัฒนาขีดความสามารถทางการแข่งขันด้านการค้า การลงทุน การบริการ และการท่องเที่ยวเพื่อรองรับระบบเศรษฐกิจแห่งอนาคต
- ประเด็นการพัฒนาที่ 3: อนุรักษ์และบริหารจัดการทรัพยากรธรรมชาติและสิ่งแวดล้อมเพื่อการพัฒนาที่สมดุลด้วยเศรษฐกิจ BCG
- ประเด็นการพัฒนาที่ 4: พัฒนาทรัพยากรมนุษย์ สังคมมีคุณภาพ ชุมชนพื้นที่และเมืองมีความเจริญน่าอยู่อย่างยั่งยืน

### 2.1.8 แผนพัฒนาจังหวัดขอนแก่น พ.ศ. 2566 - 2570 (ฉบับทบทวน ประจำปีงบประมาณ พ.ศ. 2567)<sup>20</sup>

แผนพัฒนาจังหวัดขอนแก่น พ.ศ. 2566 - 2570 (ฉบับทบทวน ประจำปีงบประมาณ พ.ศ. 2567) จัดทำขึ้นเพื่อให้จังหวัดขอนแก่นมีทิศทาง การดำเนินงานที่ชัดเจน สอดคล้องเชื่อมโยงกับยุทธศาสตร์ชาติ แผนแม่บทภายใต้ยุทธศาสตร์ชาติ แผนการปฏิรูปประเทศ แผนพัฒนาเศรษฐกิจและสังคมแห่งชาติ นโยบายรัฐบาล แผนรายสาขาต่าง ๆ ข้อเสนอการนายกรัฐมนตรื แผนพัฒนาภาค และบริบทที่เกี่ยวข้อง รวมทั้งใช้เป็นแนวทางในการขับเคลื่อนการดำเนินงาน และการติดตามประเมินผลได้อย่างมีประสิทธิภาพและบรรลุผลสัมฤทธิ์ ซึ่งได้มีการกำหนดเป้าหมายการพัฒนา พันธกิจ ประเด็นการพัฒนา เป้าประสงค์ ตัวชี้วัดความสำเร็จตามเป้าหมายการพัฒนาและแนวทางการพัฒนาจังหวัด

**เป้าหมายการพัฒนาจังหวัด** คือ มหานครน่าอยู่ ศูนย์กลางเศรษฐกิจเชื่อมโยงภูมิภาค

<sup>19</sup> <http://osmnortheast-c.moi.go.th/wordpress/plan-development/osmpln66-70/> บทสรุปผู้บริหาร

<sup>20</sup> <https://www.khonkaen.go.th/khonkaen6/fileDir/vision/20230430-Plan66-70-1.pdf> หน้า 96

## ประเด็นการพัฒนาจังหวัดขอนแก่น ได้แก่

- 1) การยกระดับเศรษฐกิจฐานรากและการพัฒนาอุตสาหกรรมการเกษตรมูลค่าสูง
- 2) การส่งเสริมการท่องเที่ยวเชิงสร้างสรรค์เชื่อมโยงภูมิภาค
- 3) การส่งเสริมนวัตกรรม เทคโนโลยี และดิจิทัล เพื่อการพัฒนาขอนแก่น เมืองอัจฉริยะ
- 4) การพัฒนาสังคมสุขภาวะให้น่าอยู่อย่างยั่งยืน
- 5) การบริหารจัดการทรัพยากรธรรมชาติและสิ่งแวดล้อมอย่างสมดุล
- 6) การเสริมสร้างความมั่นคงและความปลอดภัยในชีวิตและทรัพย์สินอย่างมีส่วนร่วม

## 2.2 การวิเคราะห์ประเด็นการพัฒนาจังหวัดภายใต้แผนพัฒนาจังหวัดที่เป็นปัจจุบันที่สอดคล้องกับยุทธศาสตร์และแผนที่เกี่ยวข้องกับการพัฒนาในระดับจังหวัด

สำนักงานสถิติจังหวัดในฐานะฝ่ายเลขานุการคณะกรรมการสถิติระดับจังหวัดได้ดำเนินการหารือร่วมกับสำนักงานจังหวัดเกี่ยวกับการวิเคราะห์ประเด็นการพัฒนาจังหวัดที่สอดคล้องกับยุทธศาสตร์และแผนที่เกี่ยวข้องกับการพัฒนาในระดับจังหวัด สามารถสรุปความสอดคล้องเชื่อมโยงระหว่างประเด็นยุทธศาสตร์การพัฒนาและตัวชี้วัดของจังหวัดขอนแก่น กับประเด็นหมุดหมายและตัวชี้วัดตามแผนพัฒนาฯ ฉบับที่ 13 ได้ดังนี้

### 2.2.1 ยุทธศาสตร์ชาติ (พ.ศ. 2561 - 2580) ที่สอดคล้องกับแผนพัฒนาจังหวัดที่เป็นปัจจุบัน

- ยุทธศาสตร์ชาติด้านการสร้างความสามารถในการแข่งขัน  
เป้าหมาย:
  1. ประเทศไทยเป็นประเทศที่พัฒนาแล้ว เศรษฐกิจเติบโตอย่างมีเสถียรภาพและยั่งยืน
  2. ประเทศไทยมีขีดความสามารถในการแข่งขันสูงขึ้น
- ยุทธศาสตร์ด้านการพัฒนาและเสริมสร้างศักยภาพทรัพยากรมนุษย์  
เป้าหมาย:
  1. คนไทยเป็นคนดี คนเก่ง มีคุณภาพ พร้อมสำหรับวิถีชีวิตในศตวรรษที่ 21
  2. สังคมไทยมีสภาพแวดล้อมที่เอื้อและสนับสนุนต่อการพัฒนาคนตลอดช่วงชีวิต
- ยุทธศาสตร์ด้านการสร้างโอกาสและความเสมอภาคทางสังคม  
เป้าหมาย:
  1. สร้างความเป็นธรรม และลดความเหลื่อมล้ำในทุกมิติ
  2. กระจายศูนย์กลางความเจริญทางเศรษฐกิจและสังคม เพิ่มโอกาสให้ทุกภาคส่วนเข้ามาเป็นกำลังของการพัฒนาประเทศในทุกระดับ

### 2.2.2 แผนแม่บทภายใต้ยุทธศาสตร์ชาติที่สอดคล้องกับแผนพัฒนาจังหวัดที่เป็นปัจจุบัน

- ประเด็นการเกษตร  
เป้าหมาย: ผลผลิตทางการผลิตของภาคเกษตรเพิ่มขึ้น
- ประเด็นการเสริมสร้างให้คนไทยมีสุขภาวะที่ดี  
ตัวชี้วัด: คนไทยมีสุขภาวะที่ดีขึ้นและมีความเป็นอยู่ดีเพิ่มขึ้น

### 2.2.3 แผนการปฏิรูปประเทศ 13 ด้าน ที่สอดคล้องกับแผนพัฒนาจังหวัดฉบับปัจจุบัน

- ด้านเศรษฐกิจ

ประเด็นการปฏิรูป:

1. การสร้างเกษตรมูลค่าสูง
2. การส่งเสริมและพัฒนาการท่องเที่ยวคุณภาพสูง
3. การเพิ่มโอกาสของผู้ประกอบการขนาดกลางและขนาดเล็กในอุตสาหกรรมและบริการเป้าหมาย
4. การเป็นศูนย์กลางด้านการค้าและการลงทุนของไทยในภูมิภาค
5. การพัฒนาศักยภาพคนเพื่อเป็นพลังในการขับเคลื่อนเศรษฐกิจ

### 2.2.4 แผนพัฒนาเศรษฐกิจและสังคมแห่งชาติ ฉบับที่ 13 ที่สอดคล้องกับแผนพัฒนาจังหวัดฉบับปัจจุบัน

- หมายเหตุที่ 1 ไทยเป็นประเทศชั้นนำด้านสินค้าเกษตรและเกษตรแปรรูปมูลค่าสูง
- หมายเหตุที่ 2 ไทยเป็นจุดหมายของการท่องเที่ยวที่เน้นคุณภาพและความยั่งยืน
- หมายเหตุที่ 4 ไทยเป็นศูนย์กลางทางการแพทย์และสุขภาพมูลค่าสูง
- หมายเหตุที่ 5 ไทยเป็นประตูการค้าการลงทุนและยุทธศาสตร์ทางโลจิสติกส์ที่สำคัญของภูมิภาค
- หมายเหตุที่ 7 ไทยมีวิสาหกิจขนาดกลางและขนาดย่อมที่เข้มแข็ง มีศักยภาพสูง และสามารถแข่งขันได้
- หมายเหตุที่ 8 ไทยมีพื้นที่และเมืองอัจฉริยะที่น่าอยู่ ปลอดภัย เติบโตได้อย่างยั่งยืน
- หมายเหตุที่ 9 ไทยมีความยากจนข้ามรุ่นลดลง และคนไทยทุกคนมีความคุ้มครองทางสังคมที่เพียงพอ เหมาะสม
- หมายเหตุที่ 10 ไทยมีเศรษฐกิจหมุนเวียนและสังคมคาร์บอนต่ำ
- หมายเหตุที่ 11 ไทยสามารถลดความเสี่ยงและผลกระทบจากภัยธรรมชาติและการเปลี่ยนแปลงสภาพภูมิอากาศ
- หมายเหตุที่ 12 ไทยมีกำลังคนสมรรถนะสูง มุ่งเรียนรู้อย่างต่อเนื่อง ตอบโจทย์การพัฒนาแห่งอนาคต

### 2.2.5 เป้าหมายการพัฒนาที่ยั่งยืนที่สอดคล้องกับแผนพัฒนาจังหวัดที่เป็นปัจจุบัน

- เป้าหมาย 2 ยุติความหิวโหย บรรลุความมั่นคงทางอาหารและยกระดับโภชนาการ และส่งเสริมเกษตรกรรมที่ยั่งยืน

เป้าประสงค์ 2.2: ยุติภาวะทุพโภชนาการทุกรูปแบบและแก้ไขปัญหาความต้องการสารอาหารของหญิงวัยรุ่น หญิงตั้งครรภ์และให้นมบุตร และผู้สูงอายุ ภายในปี 2573 รวมถึงบรรลุเป้าหมายที่ตกลงร่วมกันระหว่างประเทศว่าด้วยภาวะแคระแกร็นและผอมแห้งในเด็กอายุต่ำกว่า 5 ปี ภายในปี 2568

- เป้าประสงค์ 2.3: เพิ่มผลิตภาพทางการเกษตรและรายได้ของผู้ผลิตอาหารรายเล็ก โดยเฉพาะผู้หญิง คนพื้นเมือง เกษตรแบบครอบครัว คนเลี้ยงปศุสัตว์ ชาวประมง ให้เพิ่มขึ้นเป็น 2 เท่า โดยรวมถึงการเข้าถึงที่ดินและทรัพยากรและปัจจัยนำเข้าในการผลิต ความรู้ บริการทางการเงิน ตลาด และโอกาสสำหรับการเพิ่มมูลค่าและการจ้างงานนอกฟาร์มอย่างปลอดภัยและเท่าเทียม ภายในปี 2573
- เป้าประสงค์ 2.4: สร้างหลักประกันระบบการผลิตที่ยั่งยืนและสามารถนำไปปรับใช้ในระบบการเกษตรที่สามารถเพิ่มผลผลิตและการผลิตได้ ที่ช่วยรักษาระบบนิเวศน์ที่เพิ่มความเข้มแข็งในการรับมือกับการเปลี่ยนแปลงสภาพภูมิอากาศ สภาพอากาศที่รุนแรง ความแห้งแล้ง น้ำท่วม และภัยพิบัติอื่นๆ ที่จะทำให้เกิดการเปลี่ยนแปลงต่อคุณภาพพื้นที่และดิน ภายในปี 2573
- เป้าหมาย 3 สร้างหลักประกันว่าคนมีชีวิตที่มีสุขภาพดีและส่งเสริมสวัสดิภาพสำหรับทุกคนในทุกวัย
 

เป้าประสงค์ 3.4: ลดการตายก่อนวัยอันควรจากโรคไม่ติดต่อให้ลดลงหนึ่งในสาม ผ่านทางการป้องกันและการรักษาโรค และสนับสนุนสุขภาพจิตและความเป็นอยู่ที่ดี ภายในปี 2573

เป้าประสงค์ 3.5: เสริมสร้างการป้องกันและการรักษาการใช้สารในทางที่ผิด ซึ่งรวมถึงการใช้ยาเสพติดในทางที่ผิดและการใช้แอลกอฮอล์ในทางอันตราย
  - เป้าหมาย 4 สร้างหลักประกันว่าทุกคนมีการศึกษาที่มีคุณภาพอย่างครอบคลุมและเท่าเทียม และสนับสนุนโอกาสในการเรียนรู้ตลอดชีวิต
 

เป้าประสงค์ 4.1: สร้างหลักประกันว่าเด็กชายและเด็กหญิงทุกคนสำเร็จการศึกษาระดับประถมศึกษาและมีมัธยมศึกษาที่มีคุณภาพ เท่าเทียม และไม่มีค่าใช้จ่าย นำไปสู่ผลลัพธ์ทางการเรียนที่มีประสิทธิผล ภายในปี 2573

เป้าประสงค์ 4.2: สร้างหลักประกันว่าเด็กชายและเด็กหญิงทุกคนเข้าถึงการพัฒนา การดูแล และการจัดการศึกษาระดับก่อนประถมศึกษา สำหรับเด็กปฐมวัยที่มีคุณภาพ ภายในปี 2573 เพื่อให้เด็กเหล่านั้นมีความพร้อมสำหรับการศึกษาระดับประถมศึกษา

เป้าประสงค์ 4.4: เพิ่มจำนวนเยาวชนและผู้ใหญ่ที่มีทักษะที่จำเป็น รวมถึงทักษะทางเทคนิคและอาชีพสำหรับการจ้างงาน การมีงานที่ดี และการเป็นผู้ประกอบการ ภายในปี 2573

เป้าประสงค์ 4.5: ขจัดความเหลื่อมล้ำทางเพศในการศึกษา และสร้างหลักประกันว่ากลุ่มที่เปราะบางซึ่งรวมถึงผู้พิการ คนพื้นเมือง และเด็ก เข้าถึงการศึกษและการฝึกอาชีพทุกระดับอย่างเท่าเทียม ภายในปี 2573

- เป้าหมาย 6 สร้างหลักประกันเรื่องน้ำและการสุขาภิบาลให้มีการจัดการอย่างยั่งยืน และมีสภาพพร้อมใช้สำหรับทุกคน
  - เป้าประสงค์ 6.3: ปรับปรุงคุณภาพน้ำ โดยการลดมลพิษ ขจัดการทิ้งขยะและลดการปล่อยสารเคมีอันตรายและวัสดุอันตราย ลดสัดส่วนน้ำเสียที่ไม่ผ่านกระบวนการลงครึ่งหนึ่ง และเพิ่มการนำกลับมาใช้ใหม่และการใช้ซ้ำที่ปลอดภัยอย่างยั่งยืนทั่วโลก ภายในปี 2573
  - เป้าประสงค์ 6.4: เพิ่มประสิทธิภาพการใช้น้ำในทุกภาคส่วนและสร้างหลักประกันว่าจะมีการใช้น้ำและจัดหาน้ำที่ยั่งยืน เพื่อแก้ไขปัญหาการขาดแคลนน้ำ และลดจำนวนประชาชนที่ประสบความทุกข์จากการขาดแคลนน้ำ ภายในปี 2573
  - เป้าประสงค์ 6.6: ปกป้องและฟื้นฟูระบบนิเวศที่เกี่ยวข้องกับแหล่งน้ำ รวมถึงภูเขา ป่าไม้ พื้นที่ชุ่มน้ำ แม่น้ำ ชั้นหินอุ้มน้ำ และทะเลสาบ ภายในปี 2563
- เป้าหมาย 8 ส่งเสริมการเติบโตทางเศรษฐกิจที่ต่อเนื่อง ครอบคลุม และยั่งยืน การจ้างงานเต็มที่ และมีผลผลิตภาพ และการมีงานที่สมควรสำหรับทุกคน
  - เป้าประสงค์ 8.9: ออกแบบและใช้นโยบายที่ส่งเสริมการท่องเที่ยวที่ยั่งยืนที่จะสร้างงานและส่งเสริมวัฒนธรรมและผลิตภัณฑ์ท้องถิ่น ภายในปี 2573
- เป้าหมาย 16 ส่งเสริมสังคมที่สงบสุขและครอบคลุม เพื่อการพัฒนาที่ยั่งยืน ให้ทุกคนเข้าถึงความยุติธรรม และสร้างสถาบันที่มีประสิทธิผล รับผิดชอบ และครอบคลุมในทุกระดับ
  - เป้าประสงค์ 16.1: ลดความรุนแรงทุกรูปแบบและอัตราการตายที่เกี่ยวข้องในทุกแห่งให้ลดลงอย่างมีนัยสำคัญ
  - เป้าประสงค์ 16.2: ยุติการข่มเหง การใช้หาประโยชน์อย่างไม่ถูกต้อง การค้ามนุษย์ และความรุนแรงและการทรมานทุกรูปแบบที่มีต่อเด็ก
  - เป้าประสงค์ 16.4: ลดการลักลอบเคลื่อนย้ายอาวุธและเงิน เสริมความแข็งแกร่งของกระบวนการติดตามและการส่งคืนสินทรัพย์ที่ถูกขโมยไป และต่อสู้กับอาชญากรรมที่จัดตั้งในลักษณะองค์กรทุกรูปแบบ ภายในปี 2573

ตาราง 1 ความสอดคล้องระหว่างประเด็นหมุดหมายตามแผนพัฒนาฯ ฉบับที่ 13 กับประเด็นการพัฒนาจังหวัดตามแผนพัฒนาจังหวัด

ประเด็นหมุดหมาย ตามแผนพัฒนาฯ ฉบับที่ 13	ประเด็นการพัฒนาจังหวัดตามแผนพัฒนาจังหวัด
1. ไทยเป็นประเทศชั้นนำด้านสินค้าเกษตรและเกษตรแปรรูปมูลค่าสูง	1. การยกระดับเศรษฐกิจฐานรากและการพัฒนาอุตสาหกรรมเกษตรมูลค่าสูง
2. ไทยเป็นจุดหมายของการท่องเที่ยวที่เน้นคุณภาพและความยั่งยืน	2. การส่งเสริมการท่องเที่ยวเชิงสร้างสรรค์เชื่อมโยงภูมิภาค
3. ไทยเป็นฐานการผลิตยานยนต์ไฟฟ้าที่สำคัญของโลก	-
4. ไทยเป็นศูนย์กลางทางการแพทย์และสุขภาพมูลค่าสูง	4. การพัฒนาสังคมสุขภาวะให้น่าอยู่อย่างยั่งยืน
5. ไทยเป็นประตูการค้าการลงทุนและยุทธศาสตร์ทางโลจิสติกส์ที่สำคัญของภูมิภาค	3. การส่งเสริมนวัตกรรม เทคโนโลยี และดิจิทัล เพื่อการพัฒนาของแก่นเมืองอัจฉริยะ
6. ไทยเป็นศูนย์กลางด้านดิจิทัลและอุตสาหกรรมอิเล็กทรอนิกส์อัจฉริยะของอาเซียน	-
7. ไทยมีวิสาหกิจขนาดกลางและขนาดย่อมที่เข้มแข็ง มีศักยภาพสูง และสามารถแข่งขันได้	1. การยกระดับเศรษฐกิจฐานรากและการพัฒนาอุตสาหกรรมเกษตรมูลค่าสูง
8. ไทยมีพื้นที่และเมืองอัจฉริยะที่น่าอยู่ ปลอดภัย เติบโตได้อย่างยั่งยืน	3. การส่งเสริมนวัตกรรม เทคโนโลยี และดิจิทัล เพื่อการพัฒนาของแก่นเมืองอัจฉริยะ
9. ไทยมีความยากจนข้ามรุ่นลดลง และคนไทยทุกคนมีความคุ้มครองทางสังคมที่เพียงพอ เหมาะสม	4. การพัฒนาสังคมสุขภาวะให้น่าอยู่อย่างยั่งยืน 6. การเสริมสร้างความมั่นคงและความปลอดภัยในชีวิตและทรัพย์สินอย่างมีส่วนร่วม
10. ไทยมีเศรษฐกิจหมุนเวียนและสังคมคาร์บอนต่ำ	5. การบริหารจัดการทรัพยากรธรรมชาติและสิ่งแวดล้อมอย่างสมดุล
11. ไทยสามารถลดความเสี่ยงและผลกระทบจากภัยธรรมชาติและการเปลี่ยนแปลงสภาพภูมิอากาศ	5. การบริหารจัดการทรัพยากรธรรมชาติและสิ่งแวดล้อมอย่างสมดุล
12. ไทยมีกำลังคนสมรรถนะสูง มุ่งเรียนรู้อย่างต่อเนื่อง ตอบโจทย์การพัฒนาแห่งอนาคต	4. การพัฒนาสังคมสุขภาวะให้น่าอยู่อย่างยั่งยืน
13. ไทยมีภาครัฐที่ทันสมัย มีประสิทธิภาพ และตอบโจทย์ประชาชน	-

ตาราง 2 ความสอดคล้องระหว่างตัวชี้วัดตามแผนพัฒนาฯ ฉบับที่ 13 และตัวชี้วัดตามแผนพัฒนาจังหวัด

ตัวชี้วัด ตามแผนพัฒนาฯ ฉบับที่ 13	ตัวชี้วัดตามแผนพัฒนาจังหวัด
<ol style="list-style-type: none"> <li>1. ผลผลิตภัณฑ์มวลรวมในประเทศสาขาเกษตรเติบโต ร้อยละ 4.5 ต่อปี</li> <li>2. รายได้สุทธิต่อครัวเรือนเกษตรไม่ต่ำกว่า 537,000 บาทต่อครัวเรือน เมื่อสิ้นสุดแผนพัฒนาฯ ฉบับที่ 13</li> <li>3. จำนวนวิสาหกิจชุมชนในระดับดี ตามเกณฑ์การจัดระดับความเข้มแข็งวิสาหกิจชุมชนเพิ่มขึ้นอย่างน้อย ร้อยละ 35 เมื่อสิ้นสุดแผนพัฒนาฯ ฉบับที่ 13</li> </ol>	<ol style="list-style-type: none"> <li>1. ผลผลิตภัณฑ์มวลรวมจังหวัดด้านการเกษตรเพิ่มขึ้น ร้อยละ 3</li> <li>2. รายได้จากการจำหน่ายผลิตภัณฑ์ชุมชนเพิ่มขึ้นไม่น้อยกว่า ร้อยละ 10 ต่อปี</li> <li>3. จำนวนโรงงานที่ได้รับใบรับรองอุตสาหกรรมสีเขียว เพิ่มขึ้น 10 โรงงานต่อปี</li> <li>4. มีการส่งเสริมการลงทุนในพื้นที่ จำนวน 2 โครงการต่อปี</li> </ol>
<ol style="list-style-type: none"> <li>1. นักท่องเที่ยวชาวไทยและชาวต่างประเทศ มีค่าใช้จ่ายต่อวันเพิ่มขึ้นเฉลี่ยร้อยละ 10 ต่อปี</li> <li>2. จำนวนนักท่องเที่ยวกลุ่มเดินทางซ้ำ เพิ่มขึ้นเฉลี่ยร้อยละ 15 ต่อปี</li> <li>3. รายได้จากนักท่องเที่ยวชาวไทย เพิ่มขึ้นร้อยละ 10 ต่อปี</li> </ol>	<ol style="list-style-type: none"> <li>1. จำนวนนักเดินทาง MICE ที่เดินทางมาในจังหวัดขอนแก่น เพิ่มขึ้นร้อยละ 3</li> <li>2. จำนวนนักท่องเที่ยวเพิ่มขึ้น ร้อยละ 3</li> <li>3. รายได้จากนักท่องเที่ยวเพิ่มขึ้น ร้อยละ 5</li> </ol>
<ol style="list-style-type: none"> <li>1. มูลค่าการลงทุนรวมในประเทศขยายตัวเฉลี่ยไม่น้อยกว่า ร้อยละ 6 ต่อปี หรือ สัดส่วนการลงทุนรวมต่อผลผลิตมวลรวมในประเทศเฉลี่ยไม่น้อยกว่า ร้อยละ 27 ต่อปี</li> <li>2. สัดส่วนมูลค่าเพิ่มของอุตสาหกรรมเทคโนโลยีดิจิทัลต่อผลิตภัณฑ์มวลรวมในประเทศเพิ่มขึ้นเป็นร้อยละ 30 ภายในปี 2570</li> <li>3. มีบริการอินเทอร์เน็ตเคลื่อนที่ความเร็วสูงที่สามารถเข้าถึงและพร้อมใช้แก่ประชาชน โดยครอบคลุมพื้นที่ทุกหมู่บ้าน พื้นที่ชุมชนและสถานที่ท่องเที่ยว</li> <li>4. เมืองอัจฉริยะมีจำนวนรวมทั้งสิ้นไม่ต่ำกว่า 105 พื้นที่ ภายใน 2570</li> </ol>	<ol style="list-style-type: none"> <li>1. มูลค่าการลงทุนในจังหวัดขอนแก่น เพิ่มขึ้นร้อยละ 3</li> <li>2. มีนวัตกรรมและเทคโนโลยีสมัยใหม่ที่ช่วยบริหารจัดการและยกระดับคุณภาพชีวิตประชาชนชาวจังหวัดขอนแก่น จำนวน 5 โครงการ/ปี</li> <li>3. จำนวนพื้นที่หรือเขตอำเภอที่ได้รับการพัฒนาให้เป็นเมืองอัจฉริยะ ไม่น้อยกว่า 6 อำเภอ/ปี</li> </ol>
<ol style="list-style-type: none"> <li>1. ดัชนีการพัฒนามนุษย์ 0.82 ภายในปี 2570</li> </ol>	<ol style="list-style-type: none"> <li>1. ดัชนีการพัฒนามนุษย์จังหวัดขอนแก่น ไม่เกินลำดับที่ 25 ของประเทศ</li> <li>2. ร้อยละของประชาชนที่ได้รับการจัดสวัสดิการและการพัฒนาทักษะอาชีพ ร้อยละ 75</li> <li>3. อายุคาดเฉลี่ยของการมีสุขภาพดีของประชากรจังหวัดขอนแก่น (อายุเฉลี่ย) ไม่น้อยกว่า 75 ปี</li> <li>4. อัตราผู้เสียชีวิตจากอุบัติเหตุจากรถทางบกลดลง ร้อยละ 5</li> <li>5. พื้นที่ที่ได้รับผลกระทบจากปัญหาอุทกภัยลดลง ร้อยละ 5</li> <li>6. ร้อยละการจับกุมคดีความผิดเกี่ยวกับชีวิต ร่างกาย และเพศ ไม่น้อยกว่าร้อยละ 85 (คดีที่รับแจ้ง)</li> <li>7. จำนวนอำเภอที่เข้าร่วมกิจกรรมสร้างความรู้ความเข้าใจถึงความสำคัญของสถาบันหลักของชาติ 26 อำเภอ</li> <li>8. การป้องกันและปราบปรามยาเสพติด จำนวนหมู่บ้านสีแดงลดลง ร้อยละ 3</li> </ol>

ตาราง 2 ความสอดคล้องระหว่างตัวชี้วัดตามแผนพัฒนาฯ ฉบับที่ 13 และตัวชี้วัดตามแผนพัฒนาจังหวัด (ต่อ)

ตัวชี้วัด (ร่าง) แผนพัฒนาฯ ฉบับที่ 13	ตัวชี้วัดของจังหวัดขอนแก่น
<ol style="list-style-type: none"> <li>1. พื้นที่ป่าไม้เพิ่มขึ้น โดยเป็นป่าไม้ธรรมชาติ ร้อยละ 33 และพื้นที่ป่าเศรษฐกิจเพื่อการใช้ประโยชน์ ร้อยละ 12 ของพื้นที่ประเทศภายในปี 2570</li> <li>2. การนำขยะกลับมาใช้ประโยชน์ใหม่เพิ่มขึ้น โดยมีอัตราการนำขยะกลับมาใช้ใหม่ของประเทศไม่ต่ำกว่า ร้อยละ 40 ของปริมาณขยะที่นำกลับมาใช้ใหม่ได้ ภายในปี 2570</li> <li>3. ปริมาณขยะต่อหัวในปี 2570 ลดลงจากปี 2560 ร้อยละ 10</li> <li>4. จำนวนประชาชนที่เสียชีวิต สูญหาย และได้รับผลกระทบโดยตรงจากภัยธรรมชาติ ลดลงไม่น้อยกว่าร้อยละ 30 จากค่าเฉลี่ย 5 ปี ของแผนพัฒนาฯ ฉบับที่ 12 ในแต่ละภัย</li> <li>5. จำนวนพื้นที่และมูลค่าความเสียหายจากภัยธรรมชาติลดลงเมื่อเทียบกับค่าเฉลี่ยในแผนพัฒนาฯ ฉบับที่ 12</li> <li>6. ชุมชน ท้องถิ่น อาสาสมัคร และเครือข่าย ที่สามารถการจัดการความเสี่ยงจากภัยธรรมชาติและการเปลี่ยนแปลงสภาพภูมิอากาศเบื้องต้นได้ด้วยตนเอง เพิ่มขึ้นเป็นร้อยละ 80 ภายในปี 2570 และมีการจัดฝึกอบรมด้านการป้องกันและบรรเทาผลกระทบจากภัยธรรมชาติและการเปลี่ยนแปลงสภาพภูมิอากาศ</li> </ol>	<ol style="list-style-type: none"> <li>1. จำนวนพื้นที่ทางการเกษตรที่ได้รับแหล่งน้ำเกื้อหนุนเพิ่มขึ้นจำนวน 2,500 ไร่/ปี</li> <li>2. ชยะมูลฝอยชุมชนและของเสียอันตรายชุมชนได้รับการจัดการอย่างถูกต้อง ร้อยละ 75</li> <li>3. จำนวนพื้นที่สีเขียวเพิ่มขึ้น 4,000 ไร่ ต่อปี</li> <li>4. จำนวนประชาชนตระหนักรู้ด้านการป้องกันและรับมือภัยพิบัติเพิ่มขึ้น ร้อยละ 3</li> </ol>

นอกจากนี้ฝ่ายเลขานุการคณะกรรมการสถิติระดับจังหวัดได้ประชุมหารือร่วมกับสำนักงานจังหวัดได้สรุปความสอดคล้องเชื่อมโยงระหว่างประเด็นการพัฒนาจังหวัดภายใต้แผนพัฒนาจังหวัดที่เป็นปัจจุบันที่สอดคล้องกับยุทธศาสตร์และแผนที่เกี่ยวข้องกับการพัฒนาในระดับจังหวัด ดังภาคผนวก ก

ตาราง 3 กรอบแผนพัฒนาภาคตะวันออกเฉียงเหนือ (พ.ศ. 2566 - 2570) แผนพัฒนากลุ่มจังหวัดภาคตะวันออกเฉียงเหนือตอนกลาง (พ.ศ. 2566 - 2570) ที่สอดคล้องกับแผนพัฒนาจังหวัดขอนแก่น พ.ศ. 2566 - 2570 (ฉบับทบทวน ประจำปีงบประมาณ พ.ศ. 2567)

กรอบแผนพัฒนาภาคตะวันออกเฉียงเหนือ (พ.ศ. 2566 - 2570)	แผนพัฒนากลุ่มจังหวัดภาคตะวันออกเฉียงเหนือตอนกลาง (พ.ศ. 2566 - 2570)	แผนพัฒนาจังหวัดขอนแก่น พ.ศ. 2566 - 2570 (ฉบับทบทวน ประจำปีงบประมาณ พ.ศ. 2567)
1. พัฒนาภาคเกษตรด้วยเทคโนโลยีสมัยใหม่มุ่งสู่ฐานเศรษฐกิจชีวภาพที่มีมูลค่าสูง	1. ส่งเสริมและยกระดับการเกษตรและอุตสาหกรรมเกษตรที่มีมูลค่าสูงด้วยเศรษฐกิจชีวภาพ	1. การยกระดับเศรษฐกิจฐานรากและการพัฒนาอุตสาหกรรมเกษตรมูลค่าสูง
2. บริหารจัดการน้ำให้เพียงพอเพื่อรองรับการพัฒนาเมืองและกิจกรรมทางเศรษฐกิจ	3 อนุรักษ์และบริหารจัดการทรัพยากรธรรมชาติและสิ่งแวดล้อมเพื่อการพัฒนาที่สมดุล ด้วยเศรษฐกิจ BCG	5. การบริหารจัดการทรัพยากรธรรมชาติและสิ่งแวดล้อมอย่างสมดุล
3. พัฒนาผลิตภัณฑ์พื้นถิ่นไปสู่มาตรฐานสากลเพื่อสร้างเศรษฐกิจในชุมชน	1. ส่งเสริมและยกระดับการเกษตรและอุตสาหกรรมเกษตรที่มีมูลค่าสูงด้วยเศรษฐกิจชีวภาพ	1. การยกระดับเศรษฐกิจฐานรากและการพัฒนาอุตสาหกรรมเกษตรมูลค่าสูง
4. พัฒนาเมือง เขตพัฒนาเศรษฐกิจพิเศษชายแดนและเมืองชายแดนรวมทั้งพื้นที่ระเบียงเศรษฐกิจพิเศษภาคตะวันออกเฉียงเหนือ (NeEC-Bioeconomy) ให้เป็นพื้นที่เศรษฐกิจหลักของภาค	2. การพัฒนาขีดความสามารถทางการแข่งขันด้านการค้า การลงทุน การอุตสาหกรรม การบริการ และการท่องเที่ยวเพื่อรองรับระบบเศรษฐกิจแห่งอนาคต	3. การส่งเสริมนวัตกรรม เทคโนโลยี และดิจิทัล เพื่อการพัฒนาขอนแก่นเมืองอัจฉริยะ
5. พัฒนาและส่งเสริมการท่องเที่ยวหลักและแหล่งท่องเที่ยวชุมชนให้ได้มาตรฐาน เพื่อสร้างรายได้ให้กับชุมชน	2. การพัฒนาขีดความสามารถทางการแข่งขันด้านการค้า การลงทุน การอุตสาหกรรม การบริการ และการท่องเที่ยวเพื่อรองรับระบบเศรษฐกิจแห่งอนาคต	2. การส่งเสริมการท่องเที่ยวเชิงสร้างสรรค์เชื่อมโยงภูมิภาค
6. ยกระดับคุณภาพชีวิตของคนทุกช่วงวัยให้ได้มาตรฐานและแก้ปัญหาความยากจน ให้กับผู้มีรายได้น้อยเพื่อลดความเหลื่อมล้ำทางสังคม	4. พัฒนาทรัพยากรมนุษย์ สังคมมีคุณภาพ ชุมชนพื้นที่และเมืองมีความเจริญน่าอยู่อย่างยั่งยืน	4. การพัฒนาสังคมสุขภาวะให้น่าอยู่อย่างยั่งยืน 6. การเสริมสร้างความมั่นคงและความปลอดภัยในชีวิตและทรัพย์สินอย่างมีส่วนร่วม

# Strategy Road Map ความเชื่อมโยงตั้งแต่ยุทธศาสตร์ มาแผนพัฒนาจังหวัด

## แผนระดับ 1

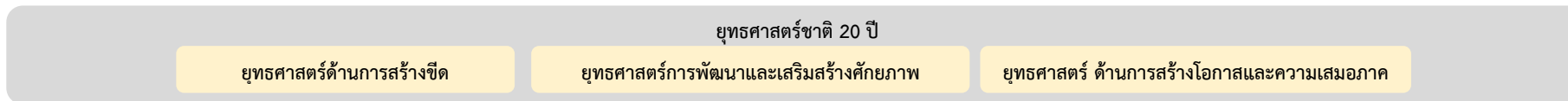

## แผนระดับ 2

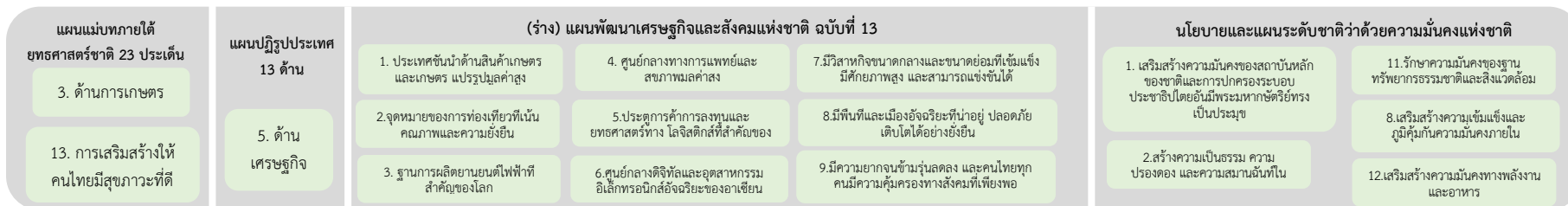

## ตัวชี้วัดสากล

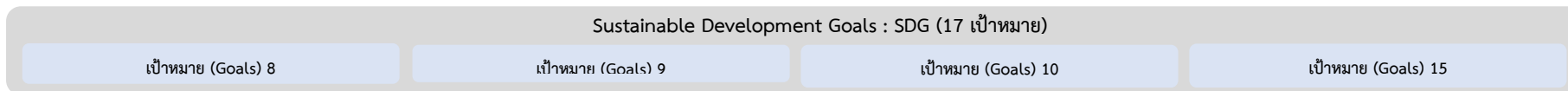

## แผนระดับ 3

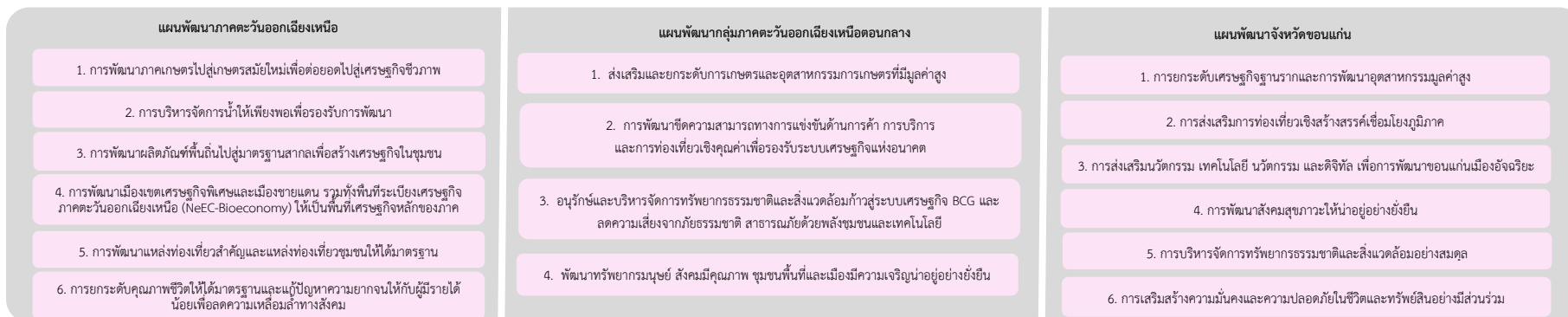

Generic Value Chain เรื่อง 1. การยกระดับเศรษฐกิจฐานรากและการพัฒนาอุตสาหกรรมมูลค่าสูง 2. การส่งเสริมการท่องเที่ยวเชิงสร้างสรรค์เชื่อมโยงภูมิภาค 3. การส่งเสริมนวัตกรรม เทคโนโลยี นวัตกรรม และดิจิทัล เพื่อการพัฒนาขอนแก่นเมืองอัจฉริยะ 4. การพัฒนาสังคมสุขภาวะให้น่าอยู่อย่างยั่งยืน 5. การบริหารจัดการทรัพยากรธรรมชาติและสิ่งแวดล้อมอย่างสมดุล 6. การเสริมสร้างความมั่นคงและความปลอดภัยในชีวิตและทรัพย์สินอย่างมีส่วนร่วม พร้อมทั้งทวนรายการข้อมูลติดตามแผนพัฒนาสิทธิระดับจังหวัดฉบับที่ผ่านมา

## 2.3 การวิเคราะห์สถานการณ์ แนวโน้ม การพัฒนาในระดับจังหวัด

การวิเคราะห์สถานการณ์ แนวโน้ม การพัฒนาในระดับจังหวัด โดยศึกษาจากตัวชี้วัดการพัฒนาระดับจังหวัดและกลุ่มจังหวัด<sup>21</sup> ของสำนักงานสภาพัฒนาการเศรษฐกิจและสังคมแห่งชาติที่ดำเนินการตามมติคณะรัฐมนตรีเมื่อวันที่ 30 กันยายน 2558 ที่เห็นชอบให้ส่วนราชการนำตัวชี้วัดการพัฒนาระดับจังหวัดและกลุ่มจังหวัดพิจารณาใช้ประโยชน์ในการกำหนดแผนงานโครงการและงบประมาณลงสู่พื้นที่ เพื่อให้เกิดการบูรณาการในการขับเคลื่อนระหว่างจังหวัด กลุ่มจังหวัด และส่วนราชการ เป็นไปอย่างมีประสิทธิภาพ ซึ่งมีมติคณะรัฐมนตรี เมื่อวันที่ 25 ตุลาคม 2559 เห็นชอบให้กระทรวงมหาดไทย (มท.) มีกลไกการขับเคลื่อนเป้าหมายการพัฒนาที่ยั่งยืนในระดับพื้นที่ และมติคณะรัฐมนตรี เมื่อวันที่ 24 มีนาคม 2563 รับทราบผลการประชุมคณะกรรมการเพื่อการพัฒนาที่ยั่งยืน (กพย.) ครั้งที่ 1/2562 เมื่อวันที่ 19 ธันวาคม 2562 โดยที่ประชุมเห็นชอบหลักการร่างแผนการขับเคลื่อนเป้าหมายการพัฒนาที่ยั่งยืนสำหรับประเทศไทย

แนวคิดการจัดทำตัวชี้วัดการพัฒนาระดับจังหวัดและกลุ่มจังหวัดเป็นการพัฒนาเครื่องมือที่ชี้วัดสถานะการพัฒนาพื้นที่จังหวัดและกลุ่มจังหวัดเชิงเปรียบเทียบ โดยมีเงื่อนไขข้อมูลที่น่ามาจัดทำตัวชี้วัดจะต้องมีการจัดเก็บครอบคลุมทั้ง 76 จังหวัด และจัดเก็บอย่างต่อเนื่องทุกปีหรือปีเว้นปี สำหรับการดำเนินการในปี 2566



ได้นำเป้าหมายการพัฒนาที่ยั่งยืนมาปรับใช้เป็นกรอบในการปรับปรุงตัวชี้วัดการพัฒนาระดับจังหวัด เพื่อให้จังหวัดมีข้อมูลตัวชี้วัดที่สะท้อนระดับการพัฒนาในพื้นที่และสอดคล้องกับเป้าหมายการจัดทำตัวชี้วัด SDGs ในระดับพื้นที่ของประเทศ โดยได้จัดทำข้อมูลเป็นอนุกรมตั้งตั้งแต่ปี 2560 - 2564 โดยรายงานตัวชี้วัดการพัฒนาระดับจังหวัดและกลุ่มจังหวัด เดือนกันยายน พ.ศ. 2566 มีการนำเสนอผลการเปรียบเทียบการพัฒนาในระดับภาพรวม ระดับรายตัวชี้วัด และระดับจังหวัดและกลุ่มจังหวัด ในรูปแผนที่ กราฟแท่งเปรียบเทียบ 5 ปี และกราฟไทม์แมจมุมรวมทั้งตารางข้อมูล เปรียบเทียบ 5 ปี ในแต่ละตัวชี้วัดเทียบกับค่ากลางของประเทศ

โดยที่จังหวัด กลุ่มจังหวัดสามารถใช้ตัวชี้วัดชุดใหม่นี้ เป็นเครื่องมือในการวิเคราะห์เปรียบเทียบผลการพัฒนาและแนวโน้มของประเด็นปัญหาในพื้นที่ได้อย่างต่อเนื่อง และนำไปใช้ประกอบการวางแผนและจัดทำแผนพัฒนาจังหวัดและกลุ่มจังหวัด และกำหนดแผนงานโครงการอย่างสอดคล้อง รวมทั้งส่วนราชการสามารถนำตัวชี้วัดไปใช้ประโยชน์ในการวิเคราะห์และชี้พื้นที่เป้าหมายการพัฒนาในระดับจังหวัดและกลุ่มจังหวัดในส่วนที่เกี่ยวข้องกับภารกิจเพื่อกำหนดโครงการและงบประมาณได้ชัดเจนยิ่งขึ้น

ทั้งนี้ ตัวชี้วัดการพัฒนาระดับจังหวัด (Common Indicators) ชุดใหม่ มีการจัดกลุ่มข้อมูลตัวชี้วัดตามกรอบเป้าหมายการพัฒนาที่ยั่งยืน 5 มิติ ได้แก่ มิติการพัฒนาคคน มิติเศรษฐกิจและความมั่งคั่ง มิติสิ่งแวดล้อม มิติสันติภาพและยุติธรรม และมิติความเป็นหุ้นส่วนการพัฒนา ประกอบด้วยตัวชี้วัดในแต่ละมิติ ดังนี้

<sup>21</sup> [https://www.nesdc.go.th/ewt\\_dl\\_link.php?nid=14282&filename=index](https://www.nesdc.go.th/ewt_dl_link.php?nid=14282&filename=index)

## 1) มิติการพัฒนาคน

- (1.1) สัดส่วนประชากรยากจน (ร้อยละ)
- (1.2) ทารกแรกเกิดที่มีน้ำหนักต่ำกว่าเกณฑ์ (ร้อยละ)
- (1.3) เด็ก 0 – 5 ปีที่มีพัฒนาการสมวัย (ร้อยละ)
- (1.4) อัตราการคลอดมีชีพในหญิงอายุ 15 – 19 ปี (ต่อประชากรหญิงอายุ 15 – 19 ปีพันคน)
- (1.5) ประชากรที่เจ็บป่วยที่เป็นผู้ป่วยใน (ร้อยละ)
- (1.6) อัตราส่วนประชากรต่อแพทย์ (คน/แพทย์)
- (1.7) การเข้าเรียนมัธยมศึกษาตอนปลายและอาชีวศึกษา (ร้อยละ)
- (1.8) จำนวนปีการศึกษาเฉลี่ยประชากรไทยอายุ 15 – 59 ปี (ปี)
- (1.9) คะแนนเฉลี่ยการทดสอบ O – NET ระดับมัธยมศึกษาตอนปลาย (คะแนน)

## 2) มิติเศรษฐกิจและความมั่นคง

- (2.1) อัตราการเปลี่ยนแปลงของรายได้เฉลี่ยของเดือนของครัวเรือนในจังหวัด (ร้อยละ)
- (2.2) อัตราการเปลี่ยนแปลงของผลิตภัณฑ์จังหวัด (ร้อยละ)
- (2.3) มูลค่าผลิตภัณฑ์จังหวัดเฉลี่ยต่อหัว (บาท/คน)
- (2.4) อัตราการขยายตัวรายได้ท่องเที่ยว (ร้อยละ)
- (2.5) อัตราการว่างงาน (ร้อยละ)
- (2.6) อัตราส่วนหนี้เฉลี่ยต่อรายได้เฉลี่ยของครัวเรือน (เท่า)
- (2.7) ผลิตภาพแรงงาน (บาท/คน)
- (2.8) แรงงานที่มีหลักประกันทางสังคม (ร้อยละ)
- (2.9) ครัวเรือนที่มีที่อยู่อาศัยใช้วัสดุคงทนและเป็นของตนเอง (ร้อยละ)
- (2.10) หมู่บ้านที่ถนนสายหลักใช้การได้ตลอดปี (ร้อยละ)
- (2.11) สัมประสิทธิ์ความไม่เสมอภาคของรายได้

## 3) มิติสิ่งแวดล้อม

- (3.1) อัตราการเปลี่ยนแปลงของพื้นที่ป่าไม้ในจังหวัด (ร้อยละ)
- (3.2) สัดส่วนปริมาณขยะที่กำจัดถูกต้องต่อปริมาณขยะที่เกิดขึ้น (ร้อยละ)
- (3.3) ครัวเรือนที่เข้าถึงน้ำประปา (ร้อยละ)
- (3.4) ประชากรที่ประสบภัยพิบัติ (ร้อยละ)
- (3.5) อัตราการร้องเรียนปัญหามลพิษ (เรื่องต่อประชากรแสนคน)

## 4) มิติสันติภาพและยุติธรรม

- (4.1) การแจ้งความคดี ชีวิต ร่างกาย เพศ และคดีประทุษร้ายต่อทรัพย์สิน (รายต่อประชากรแสนคน)
- (4.2) จำนวนผู้ต้องหาคดียาเสพติด (ต่อแสนคน)
- (4.3) จำนวนผู้เข้ารับการรักษาพยาบาล (ต่อแสนคน)
- (4.4) จำนวนเจ้าหน้าที่ตำรวจ (ต่อแสนคน)
- (4.5) การฆ่าตัวตายสำเร็จ (รายต่อประชากรแสนคน)

## 5) มิติความเป็นหุ้นส่วนการพัฒนา

- (5.1) ประชากรที่เข้าถึงอินเทอร์เน็ต (ร้อยละ)
- (5.2) ภาษีที่ท้องถิ่นจัดเก็บได้ต่อรายได้รวมที่ไม่รวมเงินอุดหนุนและเงินอุดหนุนเฉพาะกิจ (ร้อยละ)
- (5.3) ความสามารถในการเบิกจ่ายงบประมาณของจังหวัด (ร้อยละ)
- (5.4) จำนวนองค์กรชุมชน (แห่งต่อประชากรแสนคน)

จากรายงานตัวชี้วัดการพัฒนาระดับจังหวัดและกลุ่มจังหวัด เดือนกันยายน พ.ศ. 2566 ของสำนักงานสภาพัฒนาการเศรษฐกิจและสังคมแห่งชาติ (ภาคผนวก ข) สามารถวิเคราะห์ค่าดัชนีการพัฒนาจังหวัด<sup>22</sup> ในแต่ละมิติ เพื่อจัดลำดับความสำคัญในการพัฒนา (Priority) โดยใช้วิธีการเปรียบเทียบค่าดัชนีระหว่างจังหวัดและการเปรียบเทียบค่าดัชนีระหว่างปี ได้ดังนี้

### 1. การเปรียบเทียบค่าดัชนีระหว่างจังหวัด

การเปรียบเทียบค่าดัชนีระหว่างจังหวัด เป็นการเปรียบเทียบค่าดัชนีระหว่างค่ากลางของประเทศ<sup>23</sup> ปี 2564 กับค่าดัชนีจังหวัดขอนแก่น พบว่า ดัชนีรวมการพัฒนาจังหวัดขอนแก่น มีค่าเท่ากับ 52.46 ซึ่งสูงกว่าค่ากลางของประเทศ (50.23) เมื่อพิจารณาแต่ละมิติการพัฒนา พบว่า ดัชนีด้านการพัฒนาคน ดัชนีด้านสิ่งแวดล้อม ดัชนีด้านสันติภาพและยุติธรรม และดัชนีด้านความเป็นหุ้นส่วนพัฒนา มีค่าสูงกว่าค่ากลางของประเทศ ส่วนดัชนีด้านเศรษฐกิจและความมั่งคั่ง มีค่าต่ำกว่าค่ากลางของประเทศ ดังภาพ 7

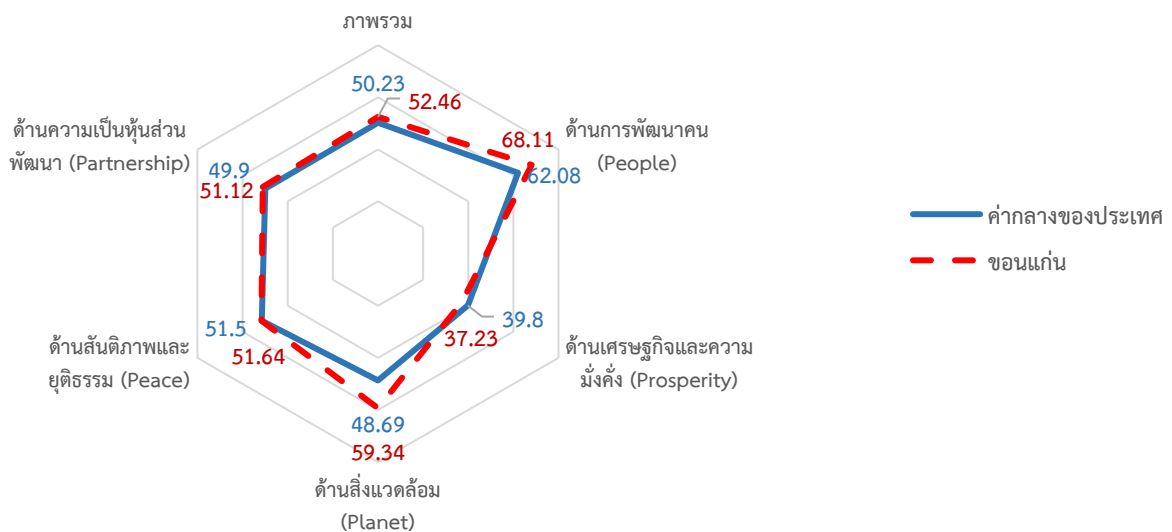

ภาพ 7 การเปรียบเทียบค่าดัชนีระหว่างจังหวัดในปี 2564

<sup>22</sup> การคำนวณดัชนีการพัฒนาจังหวัด โดย *ดัชนีย่อย* คำนวณจากค่าเฉลี่ยเลขคณิต (Arithmetic Mean) จากข้อมูลตัวชี้วัดในแต่ละมิติ *ดัชนีรวม* คำนวณจากค่าเฉลี่ยแบบเรขาคณิต (Geometric Mean) จากดัชนีย่อยทั้ง 5 ด้าน

<sup>23</sup> ค่ากลางของประเทศ คำนวณจากค่ามัธยฐาน (Median) ของดัชนีผสม (Composite Index) ค่าดัชนีรวม หรือดัชนีย่อยในแต่ละมิติ

ตาราง 4 การเปรียบเทียบค่าดัชนีระหว่างจังหวัดในปี 2564

มิติการพัฒนา	ค่ากลางของประเทศ	ค่าดัชนีจังหวัดขอนแก่น	ผลการเปรียบเทียบ
ภาพรวมของจังหวัดขอนแก่น	50.23	52.46	สูงกว่าค่ากลางของประเทศ
1. ด้านการพัฒนาคน	62.08	68.11	สูงกว่าค่ากลางของประเทศ
2. ด้านเศรษฐกิจและความมั่งคั่ง	39.80	37.23	ต่ำกว่าค่ากลางของประเทศ
3. ด้านสิ่งแวดล้อม	48.69	59.34	สูงกว่าค่ากลางของประเทศ
4. ด้านสันติภาพและยุติธรรม	51.50	51.64	สูงกว่าค่ากลางของประเทศ
5. ด้านความเป็นหุ้นส่วนพัฒนา	49.90	51.12	สูงกว่าค่ากลางของประเทศ

## 2. การเปรียบเทียบค่าดัชนีระหว่างปี

การเปรียบเทียบค่าดัชนีระหว่างปี เป็นการเปรียบเทียบค่าดัชนีของจังหวัดขอนแก่น ระหว่างปี 2564 และปี 2563 พบว่า ดัชนีรวมการพัฒนาจังหวัดขอนแก่น ปี 2564 มีค่าเท่ากับ 52.46 ซึ่งสูงกว่าปี 2563 (48.94) เมื่อพิจารณาแต่ละมิติการพัฒนา พบว่า ค่าดัชนีในปี 2564 ด้านเศรษฐกิจและความมั่งคั่ง และด้านความเป็นหุ้นส่วนพัฒนา มีค่าสูงกว่าปี 2563 ส่วนดัชนีด้านการพัฒนาคน ดัชนีด้านสิ่งแวดล้อม และดัชนีด้านสันติภาพและยุติธรรม มีค่าต่ำกว่าปี 2563 ดังภาพ 8

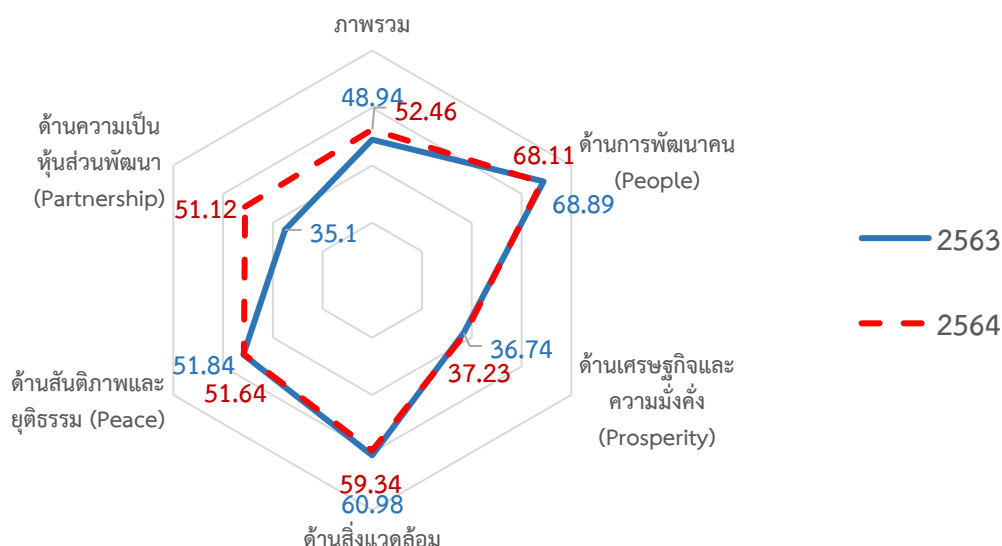

ภาพ 8 การเปรียบเทียบค่าดัชนีระหว่างปี 2563 และ 2564

ตาราง 5 การเปรียบเทียบค่าดัชนีระหว่างปี 2563 – 2564

มิติการพัฒนา	ค่าดัชนีปี 2563	ค่าดัชนีปี 2564	ผลการเปรียบเทียบ
ภาพรวมของจังหวัดขอนแก่น	48.94	52.46	สูงกว่าปีที่ผ่านมา
1. ด้านการพัฒนาคน	68.89	68.11	ต่ำกว่าปีที่ผ่านมา
2. ด้านเศรษฐกิจและความมั่งคั่ง	36.74	37.23	ต่ำกว่าปีที่ผ่านมา
3. ด้านสิ่งแวดล้อม	60.98	59.34	ต่ำกว่าปีที่ผ่านมา
4. ด้านสันติภาพและยุติธรรม	51.84	51.64	ต่ำกว่าปีที่ผ่านมา
5. ด้านความเป็นหุ้นส่วนพัฒนา	35.10	51.12	สูงกว่าปีที่ผ่านมา

จากการเปรียบเทียบค่าดัชนีระหว่างจังหวัดและการเปรียบเทียบค่าดัชนีระหว่างปีของจังหวัดขอนแก่น สามารถวิเคราะห์ลำดับความสำคัญของมิติการพัฒนาจังหวัด ดังภาพ 9 มีรายละเอียดดังนี้

- 1) มิติที่ควรพัฒนาเป็นลำดับที่ 1 หมายถึง ค่าดัชนีของจังหวัดต่ำกว่าค่ากลางของประเทศ แต่สูงกว่าปีที่ผ่านมา ได้แก่ ด้านเศรษฐกิจและความมั่งคั่ง
- 2) มิติที่ควรพัฒนาเป็นลำดับที่ 2 หมายถึง ค่าดัชนีของจังหวัดสูงกว่าค่ากลางของประเทศ แต่ต่ำกว่าปีที่ผ่านมา ได้แก่ ด้านการพัฒนาคน ด้านสิ่งแวดล้อม และด้านสันติภาพและยุติธรรม
- 3) มิติที่ควรพัฒนาเป็นลำดับที่ 3 หมายถึง ค่าดัชนีของจังหวัดสูงกว่าค่ากลางของประเทศ และสูงกว่าปีที่ผ่านมา ได้แก่ ด้านความเป็นหุ้นส่วนพัฒนา

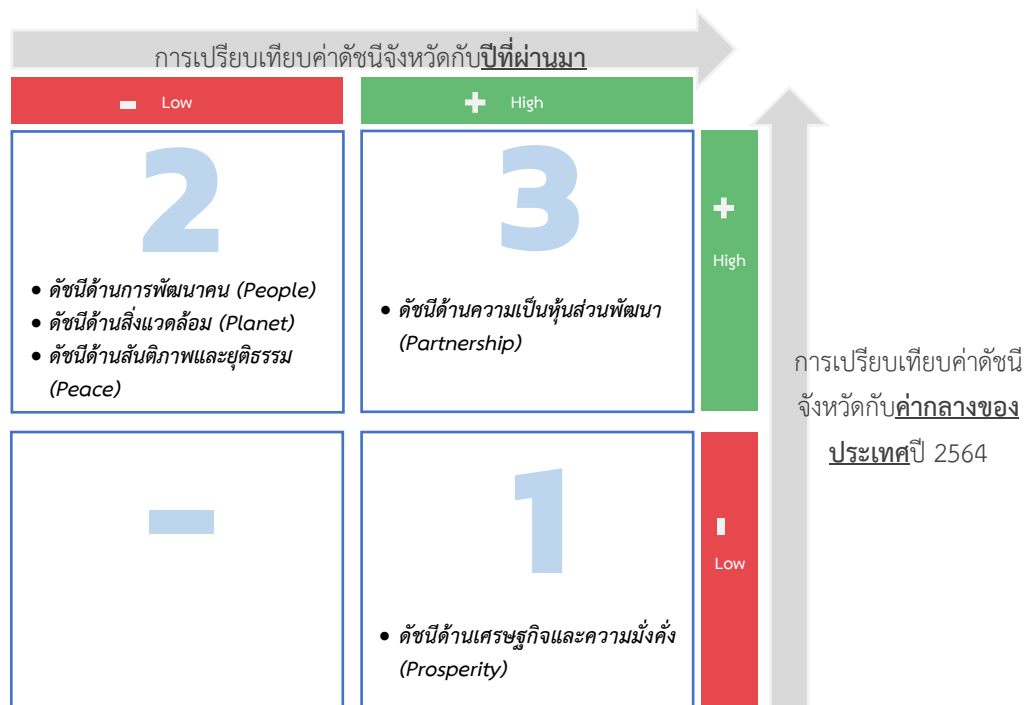

ภาพ 9 การวิเคราะห์ลำดับความสำคัญของมิติการพัฒนาจังหวัด

เมื่อพิจารณาค่าดัชนีของตัวชี้วัดในแต่ละมิติ ประกอบด้วย ดัชนีรวมการพัฒนาจังหวัด มิติการพัฒนาคน มิติเศรษฐกิจและความมั่งคั่ง มิติสิ่งแวดล้อม มิติสันติภาพและยุติธรรม และมิติความเป็นหุ้นส่วนพัฒนา มีรายละเอียดดังนี้

## 1. ดัชนีรวมการพัฒนาจังหวัด

ดัชนีรวมการพัฒนาจังหวัดขอนแก่น สูงกว่าค่ากลางของประเทศ และสูงกว่าปีที่ผ่านมา โดยการเปรียบเทียบค่าดัชนีระหว่างจังหวัด ปี 2564 ดัชนีรวมการพัฒนาจังหวัดขอนแก่น เท่ากับ 52.46 ซึ่งสูงกว่าค่ากลางของประเทศ (50.23) และการเปรียบเทียบค่าดัชนีระหว่างปี 2564 และปี 2563 ดัชนีรวมการพัฒนาจังหวัดขอนแก่น ปี 2564 (52.46) ซึ่งสูงกว่าปี 2563 (48.94) ดังภาพ 10

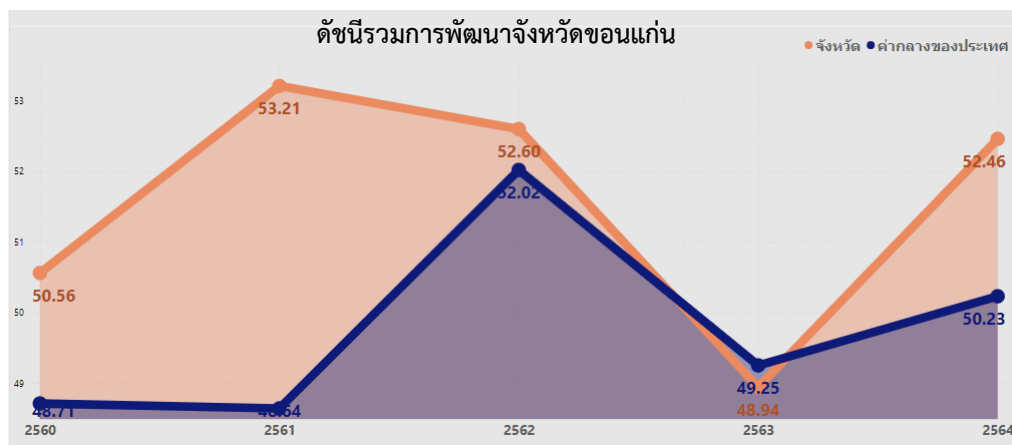

ภาพ 10 ดัชนีการพัฒนารวมของจังหวัดขอนแก่น เทียบกับค่ากลางประเทศปี 2560 - 2564

## 2. ด้านเศรษฐกิจและความมั่งคั่ง

การเปรียบเทียบค่าดัชนีระหว่างจังหวัด ปี 2564 ด้านเศรษฐกิจและความมั่งคั่งของจังหวัดขอนแก่น เท่ากับ 37.23 ซึ่งต่ำกว่าค่ากลางของประเทศ (39.80) และการเปรียบเทียบค่าดัชนีระหว่างปี ด้านเศรษฐกิจและความมั่งคั่งของจังหวัดขอนแก่น ปี 2564 (37.23) มีค่าสูงกว่า ปี 2563 (36.74) ดังภาพ 11

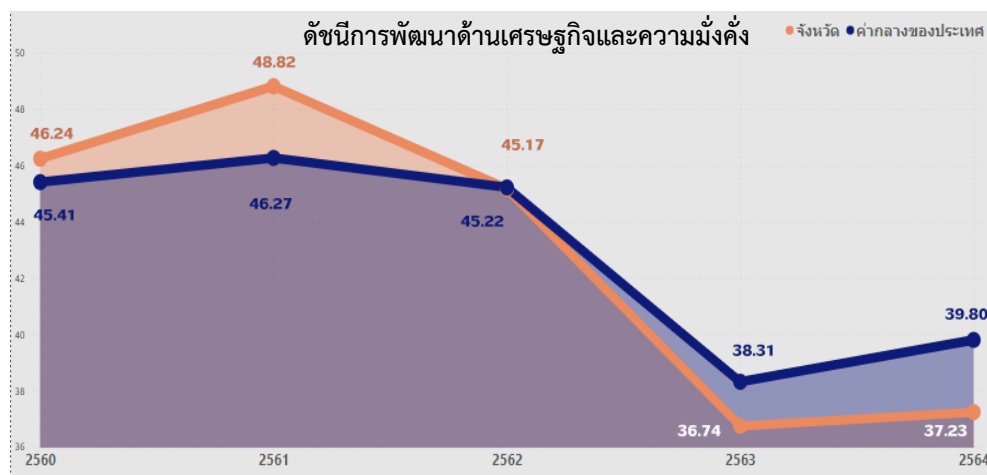

ภาพ 11 ดัชนีการพัฒนาด้านเศรษฐกิจและความมั่งคั่งของจังหวัดขอนแก่นเทียบกับค่ากลางประเทศปี 2560 - 2564

จากผลการวิเคราะห์การเปรียบเทียบค่าดัชนีระหว่างจังหวัดและการเปรียบเทียบค่าดัชนีระหว่างปี ด้านเศรษฐกิจและความมั่งคั่งของจังหวัดขอนแก่น พบว่า มีค่าต่ำกว่าค่ากลางของประเทศ แต่สูงกว่าปีที่ผ่าน มาเล็กน้อย จึงควรให้ความสำคัญในการพัฒนาตัวชี้วัดในมิติการพัฒนาด้านเศรษฐกิจและความมั่งคั่งก่อนเป็น ลำดับแรก ทั้งนี้ดัชนีด้านเศรษฐกิจและความมั่งคั่ง ประกอบด้วยตัวชี้วัด 11 ตัวชี้วัด โดยแบ่งตัวชี้วัดออกเป็น 2 กลุ่ม คือ

1. ตัวชี้วัดที่ต้องพัฒนา คือ ค่าตัวชี้วัดของจังหวัดขอนแก่นที่มีค่าสูงกว่าค่ากลางของประเทศ สำหรับตัวชี้วัดที่มีการผกผันข้อมูล<sup>24</sup> และค่าตัวชี้วัดของจังหวัดขอนแก่นที่มีค่าต่ำกว่าค่ากลางของประเทศสำหรับ ตัวชี้วัดที่แปรผันตามข้อมูล<sup>25</sup>
2. ตัวชี้วัดที่มีการพัฒนาที่ดี คือ ค่าตัวชี้วัดของจังหวัดขอนแก่นที่มีค่าต่ำกว่าค่ากลางของ ประเทศสำหรับตัวชี้วัดที่มีการผกผันข้อมูล และค่าตัวชี้วัดของจังหวัดขอนแก่นที่มีค่าสูงกว่าค่ากลางของ ประเทศสำหรับตัวชี้วัดที่แปรผันตามข้อมูล

การนำเสนอค่าดัชนีของตัวชี้วัดในแต่ละมิติ มีลักษณะเป็นแผนภูมิมาตรวัด (Gauge chart) เป็น แผนภูมิที่แสดงข้อมูลค่าดัชนีของตัวชี้วัดเปรียบเทียบกับค่ากลางของประเทศ มีลักษณะเป็นแผนภูมิครึ่ง วงกลม (ครึ่งบน) จะแสดงค่าดัชนีของตัวชี้วัดในช่องว่างภายในครึ่งวงกลม โดยจะมีเข็มที่ชี้ไปยังตำแหน่งค่า ดัชนีของตัวชี้วัดนั้นๆ และมีค่ากลางของประเทศอยู่กึ่งกลางของกราฟ พื้นสีในกราฟประกอบด้วย 2 สี คือ แดงและเขียว ซึ่งมีการแปรความหมายตามการแปรผันของข้อมูล ดังนี้

1. เข็มชี้เตอร์ชี้ในพื้นที่สีแดง หมายถึง ตัวชี้วัดนั้นต้องพัฒนา
2. เข็มชี้เตอร์ชี้ในพื้นที่สีเขียว หมายถึง ตัวชี้วัดนั้นมีการพัฒนาที่ดี

ตาราง 6 ตัวชี้วัดที่ต้องพัฒนาและตัวชี้วัดที่มีการพัฒนาที่ดีของดัชนีด้านเศรษฐกิจและความมั่งคั่ง

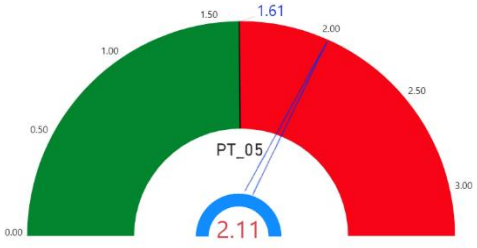
ตัวชี้วัด	ค่าดัชนี
<b>1. ตัวชี้วัดที่ต้องพัฒนา (6 ตัวชี้วัด)</b>	
1.1 ตัวชี้วัดที่มีการผกผันข้อมูล (1 ตัวชี้วัด)	
PT_05 อัตราการว่างงาน (ร้อยละ)	

<sup>24</sup> ตัวชี้วัดที่มีการผกผันข้อมูล หรือตัวชี้วัดเชิงลบ (Negative indicators) คือ ตัวแปรที่ยิ่งมีค่าสูง จะยิ่งไม่ดี

<sup>25</sup> ตัวชี้วัดที่แปรผันตามข้อมูล หรือตัวชี้วัดเชิงบวก (Positive indicators) คือ ตัวแปรที่ยิ่งมีค่าสูง จะยิ่งดี

ตาราง 6 ตัวชี้วัดที่ต้องพัฒนาและตัวชี้วัดที่มีการพัฒนาที่ดีของดัชนีด้านเศรษฐกิจและความมั่งคั่ง (ต่อ)

ตัวชี้วัด	ค่าดัชนี
1.2 ตัวชี้วัดที่แปรผันตามข้อมูล (5 ตัวชี้วัด)	
PT_01 อัตราการเปลี่ยนแปลงของรายได้เฉลี่ยของเดือนของครัวเรือนในจังหวัด (ร้อยละ)	
PT_02 อัตราการเปลี่ยนแปลงของผลิตภัณฑ์จังหวัด (ร้อยละ)	
PT_04 อัตราการขยายตัวรายได้ท่องเที่ยว (ร้อยละ)	
PT_08 แรงงานที่มีหลักประกันทางสังคม (ร้อยละ)	
PT_10 หมู่บ้านที่ถนนสายหลักใช้การได้ตลอดปี (ร้อยละ)	

ตาราง 6 ตัวชี้วัดที่ต้องพัฒนาและตัวชี้วัดที่มีการพัฒนาที่ดีของดัชนีด้านเศรษฐกิจและความมั่งคั่ง (ต่อ)

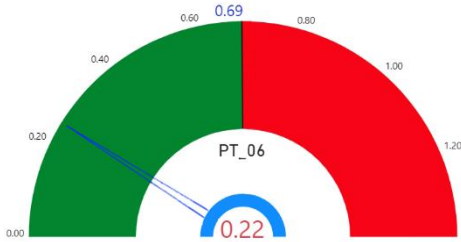
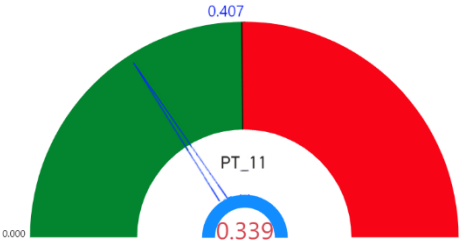
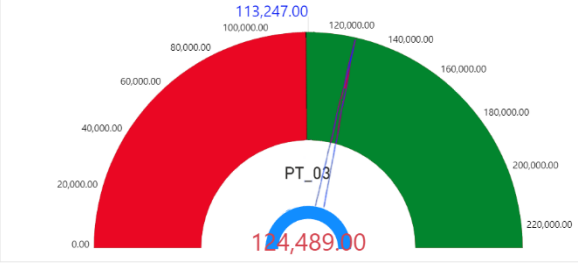
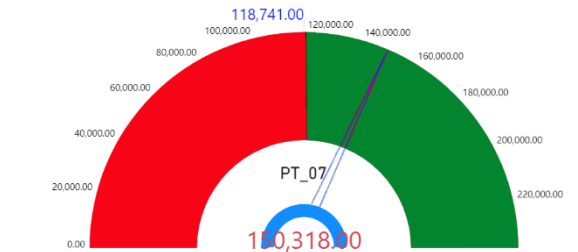
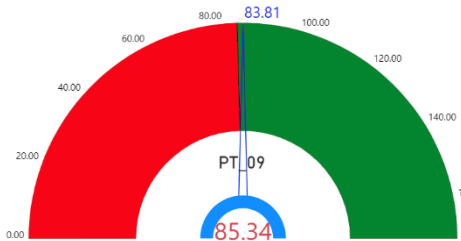
ตัวชี้วัด	ค่าดัชนี
<b>2. ตัวชี้วัดที่มีการพัฒนาที่ดี (5 ตัวชี้วัด)</b>	
2.1 ตัวชี้วัดที่มีการผูกพันข้อมูล (2 ตัวชี้วัด)	
PT_06 อัตราส่วนหนี้เฉลี่ยต่อรายได้เฉลี่ยของครัวเรือน (เท่า)	
PT_11 สัมประสิทธิ์ความไม่เสมอภาคของรายได้	
2.2 ตัวชี้วัดที่แปรผันตามข้อมูล (3 ตัวชี้วัด)	
PT_03 มูลค่าผลิตภัณฑ์จังหวัดเฉลี่ยต่อหัว (บาท/คน)	
PT_07 ผลิตภาพแรงงาน (บาท/คน)	
PT_09 ครัวเรือนที่มีที่อยู่อาศัยใช้วัสดุคงทนและเป็นของตนเอง (ร้อยละ)	

### 3. ดัชนีด้านการพัฒนาคน

ดัชนีด้านการพัฒนาคนจังหวัดขอนแก่น ต่ำกว่าค่ากลางของประเทศ และต่ำกว่าปีที่ผ่านมา โดยการเปรียบเทียบค่าดัชนีระหว่างจังหวัด ปี 2564 ด้านการพัฒนาคนของจังหวัดขอนแก่น เท่ากับ 68.11 ซึ่งสูงกว่าค่ากลางของประเทศ (62.08) และการเปรียบเทียบค่าดัชนีระหว่างปี ด้านการพัฒนาคนของจังหวัดขอนแก่น ปี 2564 (68.11) มีค่าต่ำกว่า ปี 2563 (68.89) ดังภาพ 11

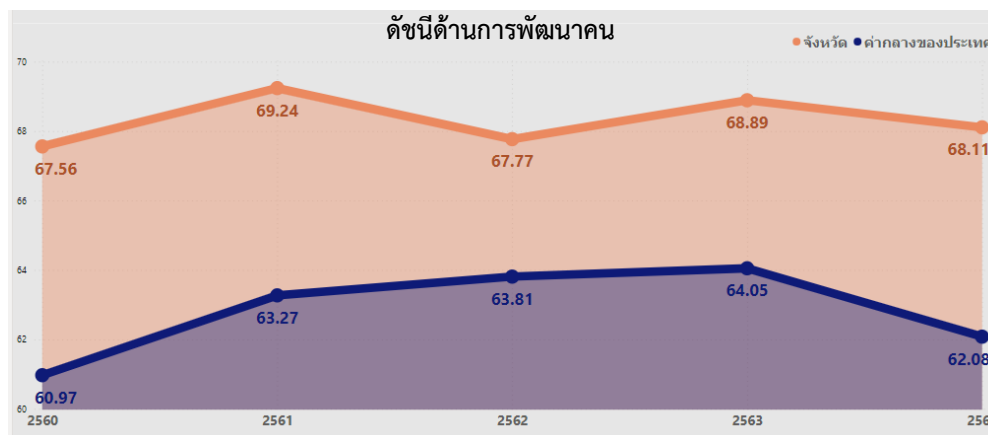

ภาพ 12 ดัชนีด้านการพัฒนาคนของจังหวัดขอนแก่นเทียบกับค่ากลางประเทศปี 2560 - 2564

จากผลการวิเคราะห์การเปรียบเทียบค่าดัชนีระหว่างจังหวัดและการเปรียบเทียบค่าดัชนีระหว่างปีด้านการพัฒนาคนจังหวัดขอนแก่น พบว่า ดัชนีด้านการพัฒนาคนมีค่าสูงกว่าค่ากลางของประเทศ แต่ต่ำกว่าปีที่ผ่านมา จึงควรให้ความสำคัญในการพัฒนาตัวชี้วัดในมิติการพัฒนาคนเป็นลำดับต่อไป ทั้งนี้ ดัชนีด้านการพัฒนาคนประกอบด้วยตัวชี้วัด 9 ตัวชี้วัด แบ่งตามตัวชี้วัดที่ต้องพัฒนาและตัวชี้วัดที่มีการพัฒนาที่ดี มีรายละเอียดดังนี้

ตาราง 7 ตัวชี้วัดที่ต้องพัฒนาและตัวชี้วัดที่มีการพัฒนาที่ดีของดัชนีด้านการพัฒนาคน

ตัวชี้วัด	ค่าดัชนี
<b>1. ตัวชี้วัดที่ต้องพัฒนา (3 ตัวชี้วัด)</b>	
1.1 ตัวชี้วัดที่มีการผูกพันข้อมูล (2 ตัวชี้วัด)	
PP_02 ทารกแรกเกิดที่มีน้ำหนักต่ำกว่าเกณฑ์ (ร้อยละ)	

ตาราง 7 ตัวชี้วัดที่ต้องพัฒนาและตัวชี้วัดที่มีการพัฒนาที่ดีของดัชนีด้านการพัฒนาคน (ต่อ)

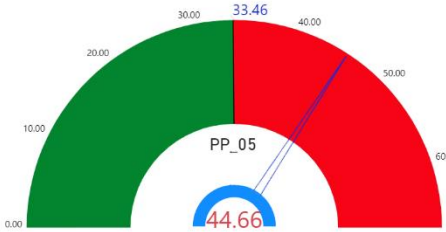
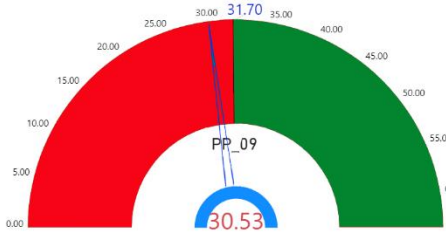
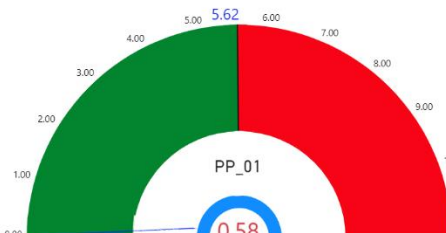
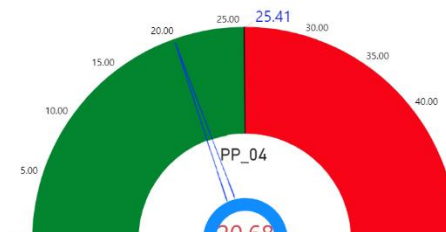
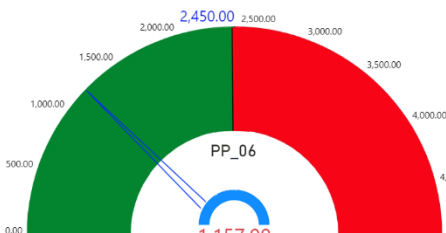
ตัวชี้วัด	ค่าดัชนี
PP_05 ประชากรที่เจ็บป่วยที่เป็นผู้ป่วยใน (ร้อยละ)	
1.2 ตัวชี้วัดที่แปรผันตามข้อมูล (1 ตัวชี้วัด)	
PP_09 คะแนนเฉลี่ยการทดสอบ O-NET ระดับมัธยมศึกษาตอนปลาย (คะแนน)	
<b>2. ตัวชี้วัดที่มีการพัฒนาที่ดี (6 ตัวชี้วัด)</b>	
2.1 ตัวชี้วัดที่มีการผูกผันข้อมูล (3 ตัวชี้วัด)	
PP_01 สัดส่วนประชากรยากจน	
PP_04 อัตราการคลอดมีชีพในหญิงอายุ 15-19 ปี (ต่อประชากรหญิงอายุ 15-19 ปีพันคน)	
PP_06 อัตราส่วนประชากรต่อแพทย์ (คน/แพทย์)	

ตาราง 7 ตัวชี้วัดที่ต้องพัฒนาและตัวชี้วัดที่มีการพัฒนาที่ดีของดัชนีด้านการพัฒนาคน (ต่อ)

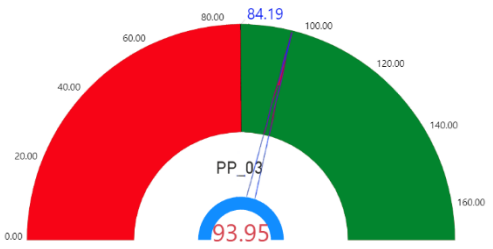
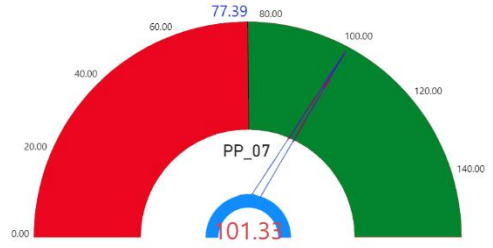
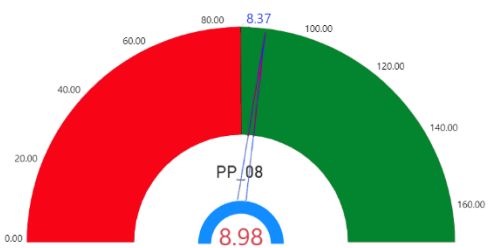
ตัวชี้วัด	ค่าดัชนี
2.2 ตัวชี้วัดที่แปรผันตามข้อมูล (3 ตัวชี้วัด)	
PP_03 เด็ก 0-5 ปีที่มีพัฒนาการสมวัย (ร้อยละ)	
PP_07 การเข้าเรียนมัธยมศึกษาตอนปลายและอาชีวศึกษา (ร้อยละ)	
PP_08 จำนวนปีการศึกษาเฉลี่ยประชากรไทยอายุ 15-59 ปี (ปี)	

#### 4. ด้านสิ่งแวดล้อม

การเปรียบเทียบค่าดัชนีระหว่างจังหวัด ปี 2564 ด้านสิ่งแวดล้อมของจังหวัดขอนแก่น เท่ากับ 59.34 ซึ่งสูงกว่าค่ากลางของประเทศ (48.69) และการเปรียบเทียบค่าดัชนีระหว่างปี ด้านสิ่งแวดล้อมของจังหวัดขอนแก่น ปี 2564 (59.34) มีค่าต่ำกว่า ปี 2563 (60.98) ดังภาพ 13

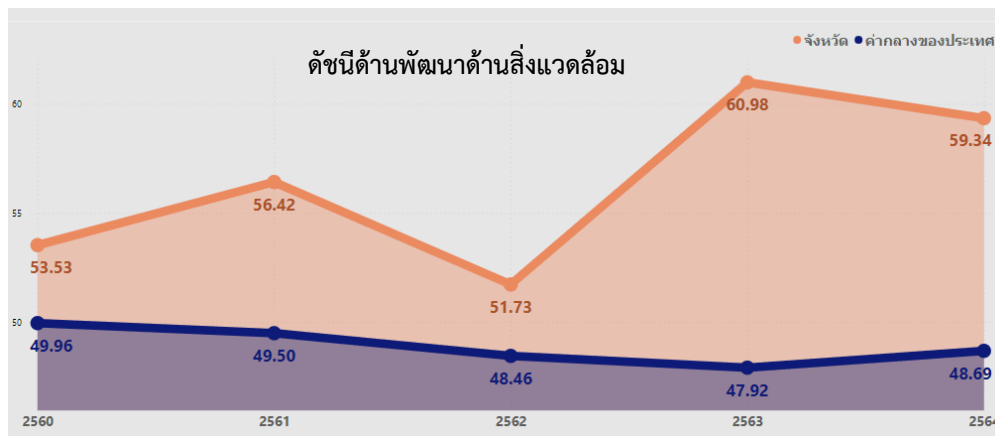

ภาพ 13 ดัชนีด้านพัฒนาด้านสิ่งแวดล้อมของจังหวัดขอนแก่นเทียบกับค่ากลางประเทศปี 2560 - 2564

จากผลการวิเคราะห์การเปรียบเทียบค่าดัชนีระหว่างจังหวัดและการเปรียบเทียบค่าดัชนีระหว่างปี ด้านสิ่งแวดล้อมของจังหวัดขอนแก่น พบว่า ค่าดัชนีด้านสิ่งแวดล้อมมีค่าสูงกว่าค่ากลางของประเทศ และสูงกว่าปีที่ผ่านมา จึงควรให้ความสำคัญในการพัฒนาตัวชี้วัดในมิติการพัฒนาด้านสิ่งแวดล้อมเป็นลำดับต่อไป ทั้งนี้ ดัชนีด้านสิ่งแวดล้อมประกอบด้วยตัวชี้วัด 5 ตัวชี้วัด แบ่งตามตัวชี้วัดที่ต้องพัฒนาและตัวชี้วัดที่มีการพัฒนาที่ดี มีรายละเอียดดังนี้

ตาราง 8 ตัวชี้วัดที่ต้องพัฒนาและตัวชี้วัดที่มีการพัฒนาที่ดีของดัชนีด้านพัฒนาด้านสิ่งแวดล้อม

ตัวชี้วัด	ค่าดัชนี
<b>1. ตัวชี้วัดที่ต้องพัฒนา (2 ตัวชี้วัด)</b>	
1.1 ตัวชี้วัดที่มีการผูกพันข้อมูล (2 ตัวชี้วัด)	
PN_04 ประชากรที่ประสบภัยพิบัติ (ร้อยละ)	
PN_05 อัตราการร้องเรียนปัญหามลพิษ (เรื่องต่อประชากรแสนคน)	
<b>2. ตัวชี้วัดที่มีการพัฒนาที่ดี (3 ตัวชี้วัด)</b>	
2.2 ตัวชี้วัดที่แปรผันตามข้อมูล (3 ตัวชี้วัด)	
PN_01 อัตราการเปลี่ยนแปลงของพื้นที่ป่าไม้ในจังหวัด (ร้อยละ)	
PN_02 สัดส่วนปริมาณขยะที่กำจัดถูกต้องต่อปริมาณขยะที่เกิดขึ้น (ร้อยละ)	

ตาราง 8 ตัวชี้วัดที่ต้องพัฒนาและตัวชี้วัดที่มีการพัฒนาที่ดีของดัชนีด้านพัฒนาด้านสิ่งแวดล้อม (ต่อ)

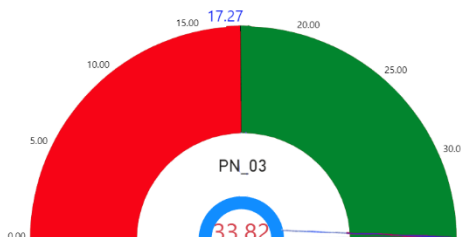
ตัวชี้วัด	ค่าดัชนี
PN_03 คริวเรือนที่เข้าถึงน้ำประปา (ร้อยละ)	

## 5. ด้านสันติภาพและยุติธรรม

การเปรียบเทียบค่าดัชนีระหว่างจังหวัด ปี 2564 ด้านสันติภาพและยุติธรรมของจังหวัดขอนแก่น เท่ากับ 51.64 ซึ่งสูงกว่าค่ากลางของประเทศ (51.50) และการเปรียบเทียบค่าดัชนีระหว่างปี ด้านสันติภาพและยุติธรรมของจังหวัดขอนแก่น ปี 2564 (51.64) มีค่าต่ำกว่า ปี 2563 (51.84) ดังภาพ 14

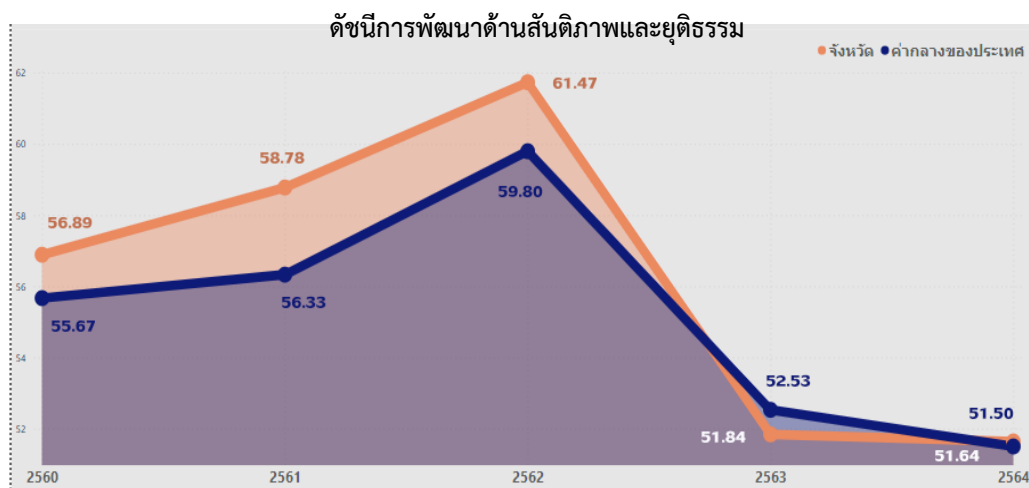

ภาพ 14 ดัชนีการพัฒนาด้านสันติภาพและยุติธรรมของจังหวัดขอนแก่นเทียบกับค่ากลางประเทศปี 2560 - 2564

จากผลการวิเคราะห์การเปรียบเทียบค่าดัชนีระหว่างจังหวัดและการเปรียบเทียบค่าดัชนีระหว่างปี ด้านสันติภาพและยุติธรรมของจังหวัดขอนแก่น พบว่า ค่าดัชนีด้านสันติภาพและยุติธรรมของจังหวัดขอนแก่นมีค่าสูงกว่าค่ากลางของประเทศ แต่ต่ำกว่าปีที่ผ่านมา จึงควรให้ความสำคัญในการพัฒนาตัวชี้วัดในมิติการพัฒนาด้านสันติภาพและยุติธรรมเป็นลำดับต่อไป ทั้งนี้ ดัชนีการพัฒนาด้านสันติภาพและยุติธรรมประกอบด้วยตัวชี้วัด 5 ตัวชี้วัด แบ่งตามตัวชี้วัดที่ต้องพัฒนาและตัวชี้วัดที่มีการพัฒนาที่ดี มีรายละเอียดดังนี้

ตาราง 9 ตัวชี้วัดที่ต้องพัฒนาและตัวชี้วัดที่มีการพัฒนาที่ดีของดัชนีด้านสันติภาพและยุติธรรม

ตัวชี้วัด	ค่าดัชนี
<b>1. ตัวชี้วัดที่ต้องพัฒนา (2 ตัวชี้วัด)</b>	
1.1 ตัวชี้วัดที่มีการผกผันข้อมูล (2 ตัวชี้วัด)	
PC_01 การแจ้งความคดี ชีวิต ร่างกาย เพศ และ คดีประทุษร้ายต่อทรัพย์สิน	<p>79.04 / 80.00</p> <p>85.27</p>
PC_02 จำนวนผู้ต้องหาคดียาเสพติด	<p>518.20 / 600.00</p> <p>575.59</p>
<b>2. ตัวชี้วัดที่มีการพัฒนาที่ดี (3 ตัวชี้วัด)</b>	
2.1 ตัวชี้วัดที่มีการผกผันข้อมูล (1 ตัวชี้วัด)	
PC_05 การฆ่าตัวตายสำเร็จ	<p>10.47 / 12.00</p> <p>10.17</p>
2.2 ตัวชี้วัดที่แปรผันตามข้อมูล (2 ตัวชี้วัด)	
PC_03 จำนวนผู้เข้ารับการรักษาพยาบาล	<p>250.87 / 250.00</p> <p>374.62</p>
PC_04 จำนวนเจ้าหน้าที่ตำรวจ	<p>260.59 / 300.00</p> <p>263.67</p>

## 6. ด้านความเป็นหุ้นส่วนพัฒนา

การเปรียบเทียบค่าดัชนีระหว่างจังหวัด ปี 2564 ด้านความเป็นหุ้นส่วนพัฒนา ของจังหวัดขอนแก่น เท่ากับ 51.12 ซึ่งสูงกว่าค่ากลางของประเทศ (49.90) และการเปรียบเทียบค่าดัชนีระหว่างปี ด้านความเป็นหุ้นส่วนพัฒนา ของจังหวัดขอนแก่น ปี 2564 (51.12) มีค่าสูงกว่า ปี 2563 (49.90) ดังภาพ 15

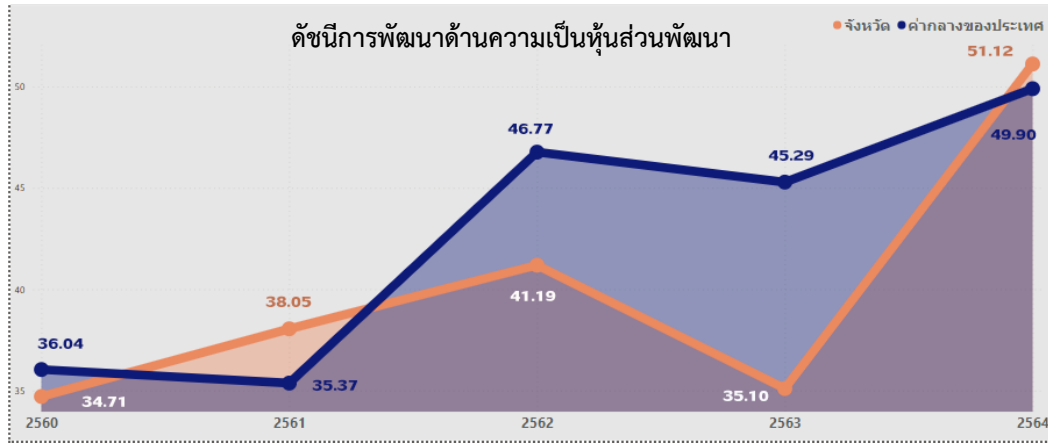

ภาพ 15 ดัชนีการพัฒนาด้านความเป็นหุ้นส่วนพัฒนาของจังหวัดขอนแก่นเทียบกับค่ากลางประเทศปี 2560 - 2564

จากผลการวิเคราะห์การเปรียบเทียบค่าดัชนีระหว่างจังหวัดและการเปรียบเทียบค่าดัชนีระหว่างปี ด้านความเป็นหุ้นส่วนพัฒนาของจังหวัดขอนแก่นขอนแก่น พบว่ามีค่าสูงกว่าค่ากลางของประเทศ และสูงกว่าปีที่ผ่านมา จึงควรให้ความสำคัญในการพัฒนาตัวชี้วัดในมิติการพัฒนาด้านความเป็นหุ้นส่วนพัฒนาเป็นลำดับสุดท้าย ทั้งนี้ ดัชนีด้านความเป็นหุ้นส่วนพัฒนาประกอบด้วยตัวชี้วัด 4 ตัวชี้วัด แบ่งตามตัวชี้วัดที่ต้องพัฒนาและตัวชี้วัดที่มีการพัฒนาที่ดี มีรายละเอียดดังนี้

ตาราง 10 ตัวชี้วัดที่ต้องพัฒนาและตัวชี้วัดที่มีการพัฒนาที่ดีของดัชนีด้านความเป็นหุ้นส่วนพัฒนา

ตัวชี้วัด	ค่าดัชนี
<b>1. ตัวชี้วัดที่ต้องพัฒนา (2 ตัวชี้วัด)</b>	
ตัวชี้วัดที่แปรผันตามข้อมูล (2 ตัวชี้วัด)	
PS_02 ภาษีที่ท้องถิ่นจัดเก็บได้ต่อรายได้รวมที่ไม่รวมเงินอุดหนุนและเงินอุดหนุนเฉพาะกิจ (ร้อยละ)	

ตาราง 10 ตัวชี้วัดที่ต้องพัฒนาและตัวชี้วัดที่มีการพัฒนาที่ดีของดัชนีด้านความเป็นหุ้นส่วนพัฒนา (ต่อ)

ตัวชี้วัด	ค่าดัชนี
PS_04 จำนวนองค์กรชุมชน (แห่งต่อประชากรแสนคน)	
<b>ตัวชี้วัดที่มีการพัฒนาที่ดี (2 ตัวชี้วัด)</b>	
ตัวชี้วัดที่แปรผันตามข้อมูล (2 ตัวชี้วัด)	
PS_01 ประชากรที่เข้าถึงอินเทอร์เน็ต (ร้อยละ)	
PS_03 ความสามารถในการเบิกจ่ายงบประมาณของจังหวัด (ร้อยละ)	

ดังนั้น การวิเคราะห์ตัวชี้วัดการพัฒนาจังหวัดขอนแก่น สรุปได้ว่า ต้องให้ความสำคัญกับมิติเศรษฐกิจและความมั่งคั่งเป็นอันดับแรก ได้แก่ ด้านรายได้ของครัวเรือน เพื่อให้การเปลี่ยนแปลงของรายได้เฉลี่ยของเดือนของครัวเรือนในจังหวัด และการเปลี่ยนแปลงของผลิตภัณฑ์จังหวัดมีแนวโน้มที่สูงขึ้นด้านการท่องเที่ยวเพื่อให้รายได้จากการท่องเที่ยวขยายตัวขึ้น ด้านแรงงานเพื่อลดอัตราการว่างงานและสนับสนุนให้แรงงานได้รับสวัสดิการด้านหลักประกันทางสังคมเพิ่มขึ้น และด้านโครงสร้างพื้นฐานการคมนาคมเพื่อให้ชุมชนหมู่บ้านมีถนนสายหลักใช้การได้ตลอดปี จากนั้นจึงพัฒนาตัวชี้วัดมิติการพัฒนาคนเป็นมิติสิ่งแวดล้อม มิติสันติภาพและยุติธรรม เป็นลำดับที่ 2 และมิติความเป็นหุ้นส่วนพัฒนาเป็นลำดับสุดท้าย ผลการวิเคราะห์ตัวชี้วัดการพัฒนาจังหวัดขอนแก่น โดยใช้วิธีการเปรียบเทียบค่าดัชนีระหว่างจังหวัดและการเปรียบเทียบค่าดัชนีระหว่างปี เพื่อวิเคราะห์ลำดับความสำคัญในการพัฒนาของ 34 ตัวชี้วัด สรุปได้ดังนี้

ตาราง 11 ลำดับความสำคัญของมิติการพัฒนาจังหวัดขอนแก่น

ลำดับ ความสำคัญ	ตัวชี้วัด	การพัฒนา
<b>1</b>	<b>มิติเศรษฐกิจและความมั่งคั่ง (ต่ำกว่าค่ากลาง,สูงกว่าปีที่ผ่านมา)</b>	
	PT_01 อัตราการเปลี่ยนแปลงของรายได้เฉลี่ยของเดือนของครัวเรือนในจังหวัด	ต้องพัฒนา
	PT_02 อัตราการเปลี่ยนแปลงของผลิตภัณฑ์จังหวัด	ต้องพัฒนา
	PT_04 อัตราการขยายตัวรายได้ท่องเที่ยว	ต้องพัฒนา
	PT_05 อัตราการว่างงาน	ต้องพัฒนา
	PT_08 แรงงานที่มีหลักประกันทางสังคม	ต้องพัฒนา
	PT_10 หมู่บ้านที่ถนนสายหลักใช้การได้ตลอดปี	ต้องพัฒนา
	PT_03 มูลค่าผลิตภัณฑ์จังหวัดเฉลี่ยต่อหัว	มีการพัฒนาที่ดี
	PT_06 อัตราส่วนหนี้เฉลี่ยต่อรายได้เฉลี่ยของครัวเรือน	มีการพัฒนาที่ดี
	PT_07 ผลิตภาพแรงงาน	มีการพัฒนาที่ดี
	PT_09 ครัวเรือนที่มีที่อยู่อาศัยใช้วัสดุคงทนและเป็นของตนเอง	มีการพัฒนาที่ดี
	PT_11 สัมประสิทธิ์ความไม่เสมอภาคของรายได้	มีการพัฒนาที่ดี
<b>2</b>	<b>มิติการพัฒนาคคน (สูงกว่าค่ากลาง,ต่ำกว่าปีที่ผ่านมา)</b>	
	PP_02 ทารกแรกเกิดที่มีน้ำหนักต่ำกว่าเกณฑ์	ต้องพัฒนา
	PP_05 ประชากรที่เจ็บป่วยที่เป็นผู้ป่วยใน	ต้องพัฒนา
	PP_09 คะแนนเฉลี่ยการทดสอบ O-NET ระดับมัธยมศึกษาตอนปลาย	ต้องพัฒนา
	PP_01 สัดส่วนประชากรยากจน	มีการพัฒนาที่ดี
	PP_03 เด็ก 0-5 ปีที่มีพัฒนาการสมวัย	มีการพัฒนาที่ดี
	PP_04 อัตราการคลอดมีชีพในหญิงอายุ 15-19 ปี	มีการพัฒนาที่ดี
	PP_06 อัตราส่วนประชากรต่อแพทย์	มีการพัฒนาที่ดี
	PP_07 การเข้าเรียนมัธยมศึกษาตอนปลายและอาชีวศึกษา	มีการพัฒนาที่ดี
	PP_08 จำนวนปีการศึกษาเฉลี่ยประชากรไทยอายุ 15-59 ปี	มีการพัฒนาที่ดี
<b>2</b>	<b>มิติสิ่งแวดล้อม (สูงกว่าค่ากลาง,ต่ำกว่าปีที่ผ่านมา)</b>	
	PN_04 ประชากรที่ประสบภัยพิบัติ	ต้องพัฒนา
	PN_05 อัตราการร้องเรียนปัญหามลพิษ	ต้องพัฒนา
	PN_01 อัตราการเปลี่ยนแปลงของพื้นที่ป่าไม้ในจังหวัด	มีการพัฒนาที่ดี
	PN_02 สัดส่วนปริมาณขยะที่กำจัดถูกต้องต่อปริมาณขยะที่เกิดขึ้น	มีการพัฒนาที่ดี
	PN_03 ครัวเรือนที่เข้าถึงน้ำประปา	มีการพัฒนาที่ดี

ตาราง 11 ลำดับความสำคัญของมิติการพัฒนาจังหวัดขอนแก่น (ต่อ)

ลำดับ ความสำคัญ	ตัวชี้วัด	การพัฒนา
<b>2</b>	<b>มิติสันติภาพและยุติธรรม (สูงกว่าค่ากลาง,ต่ำกว่าปีที่ผ่านมา)</b>	
	PC_01 การแจ้งความคดี ชีวิต ร่างกาย เพศ และคดีประทุษร้ายต่อทรัพย์สิน	ต้องพัฒนา
	PC_02 จำนวนผู้ต้องหาคดียาเสพติด	ต้องพัฒนา
	PC_03 จำนวนผู้เข้ารับการรักษาพยาบาล	มีการพัฒนาที่ดี
	PC_04 จำนวนเจ้าหน้าที่ตำรวจ	มีการพัฒนาที่ดี
	PC_05 การฆ่าตัวตายสำเร็จ	มีการพัฒนาที่ดี
<b>3</b>	<b>มิติความเป็นหุ้นส่วนพัฒนา (สูงกว่าค่ากลาง,สูงกว่าปีที่ผ่านมา)</b>	
	PS_02 ภาษีที่ท้องถิ่นจัดเก็บได้ต่อรายได้รวมที่ไม่รวมเงินอุดหนุนและเงินอุดหนุนเฉพาะกิจ	ต้องพัฒนา
	PS_04 จำนวนองค์กรชุมชน	ต้องพัฒนา
	PS_01 ประชากรที่เข้าถึงอินเทอร์เน็ต	มีการพัฒนาที่ดี
	PS_03 ความสามารถในการเบิกจ่ายงบประมาณของจังหวัด	มีการพัฒนาที่ดี

## บัญชีสถิติทางการที่เกี่ยวข้องกับการพัฒนาในระดับจังหวัด

บัญชีสถิติทางการที่เกี่ยวข้องกับการพัฒนาในระดับจังหวัด คือ บัญชีสถิติทางการ จังหวัดขอนแก่น ประกอบด้วย

3.1 บัญชีสถิติทางการตามประเด็นการพัฒนาจังหวัด

3.2 บัญชีสถิติทางการตามตัวชี้วัดการพัฒนาจังหวัด

บัญชีสถิติทางการที่เกี่ยวข้องกับการพัฒนาในระดับจังหวัดจะประกอบด้วยชุดข้อมูลต่าง ๆ ที่สำคัญและจำเป็น ได้แก่ ชุดข้อมูลตามแผนพัฒนาจังหวัดฉบับปัจจุบัน นโยบายของผู้บริหารในจังหวัด ประเด็นสำคัญในพื้นที่ตัวชี้วัดการพัฒนาระดับจังหวัดของสำนักงานสภาพัฒนาการเศรษฐกิจและสังคมแห่งชาติ (กันยายน 2566) เป้าหมายการพัฒนาที่ยั่งยืน เป็นต้น ซึ่งจังหวัดขอนแก่นมีบัญชีสถิติทางการที่เกี่ยวข้องกับการพัฒนาในระดับจังหวัด ดังนี้

### 3.1 บัญชีสถิติทางการตามประเด็นการพัฒนาจังหวัด

บัญชีสถิติทางการตามประเด็นการพัฒนาจังหวัด แสดงรายการสถิติทางการที่สำคัญและจำเป็นในการกำหนดนโยบาย ติดตาม และประเมินผลการดำเนินงานในระดับจังหวัด มีความสอดคล้องตามประเด็นการพัฒนาจังหวัดในแผนพัฒนาจังหวัดฉบับปัจจุบัน ซึ่งได้มีการทบทวนทุกปี เพื่อให้มีรายสถิติทางการที่ทันสมัยและสามารถตอบสนองสถานการณ์การพัฒนาจังหวัดได้อย่างตรงเป้าหมาย วัตถุประสงค์ และตัวชี้วัดของแผนพัฒนาจังหวัด โดยประกอบด้วย

- ห่วงโซ่คุณค่า (VC)
- ปัจจัยแห่งความสำเร็จ (CSF)
- ตัวชี้วัด
- Official Statistics Identification (OS ID)
- รายการสถิติทางการ
- สถานะความพร้อมเผยแพร่ (Tier)
- หน่วยงานเจ้าของข้อมูล
- ระดับหน่วยงานเจ้าของข้อมูล
- หมายเหตุ

ในการจัดทำบัญชีสถิติทางการตามประเด็นการพัฒนาจังหวัดจะใช้ห่วงโซ่คุณค่าของประเทศไทย 140 เป้าหมายแผนแม่บทย่อย ภายใต้แผนแม่บทภายใต้ยุทธศาสตร์ชาติ (23 ประเด็น) เป็นกรอบในการวิเคราะห์ห่วงโซ่คุณค่าของประเด็นการพัฒนาจังหวัด เพื่อกำหนดรายการสถิติทางการที่สอดคล้องตามห่วงโซ่คุณค่าดังกล่าว ทำให้ได้บัญชีสถิติทางการที่สอดคล้องตามประเด็นการพัฒนาจังหวัด

### 3.1.1 บัญชีสถิติทางการที่สอดคล้องตามประเด็นการพัฒนาด้านที่ 1 การยกระดับเศรษฐกิจฐานรากและการพัฒนาอุตสาหกรรม การเกษตรมูลค่าสูง

#### วัตถุประสงค์

เพื่อยกระดับรายได้ของชาวจังหวัดขอนแก่นที่อยู่ในระบบเศรษฐกิจฐานรากให้มีความเข้มแข็ง เกิดการกระจายรายได้และลดปัญหาความเหลื่อมล้ำ ส่งเสริมสร้างความโดดเด่นและเอกลักษณ์ ของสินค้า เกษตร และการแปรรูปสินค้าเกษตร เพื่อสร้างมูลค่าและคุณค่าให้กับสินค้าเกษตร พร้อมทั้งต่อยอดผลิตภัณฑ์ ชีวภาพที่มีมูลค่าสูง (Bio Economy) โดยการประยุกต์ใช้เทคโนโลยีและนวัตกรรมสมัยใหม่และแนวทางตาม โมเดลเศรษฐกิจใหม่เพื่อการพัฒนาที่ยั่งยืน (BCG) รวมทั้งการส่งเสริมและพัฒนาจังหวัดขอนแก่นให้เป็นพื้นที่ เขตเศรษฐกิจพิเศษ (NeEC) เพื่อสร้างความมั่นคงทางเศรษฐกิจของจังหวัด และเพิ่มขีดความสามารถทางการ แข่งขันของประเทศ

#### ตัวชี้วัด

1. ผลผลิตทั้งหมดรวมจังหวัดด้านการเกษตรเพิ่มขึ้น
2. รายได้จากกิจการจำหน่ายผลิตภัณฑ์ชุมชนเพิ่มขึ้น
3. จำนวนโรงงานที่ได้รับใบรับรองอุตสาหกรรมสีเขียวเพิ่มขึ้น
4. มีการส่งเสริมการลงทุนในพื้นที่ จำนวน 2 โครงการต่อปี

ในการขับเคลื่อนประเด็นการพัฒนาด้านที่ 1 การยกระดับเศรษฐกิจฐานรากและการพัฒนา อุตสาหกรรมเกษตรมูลค่าสูง ได้มีการวิเคราะห์สถานการณ์ แนวโน้มการพัฒนาจังหวัดขอนแก่น ซึ่ง จำเป็นต้องมีบัญชีสถิติทางการที่ตอบสนองการพัฒนาดังกล่าว โดยการได้มาซึ่งบัญชีสถิติทางการจะเริ่มจาก การวิเคราะห์ห่วงโซ่คุณค่าของประเทศไทย 140 เป้าหมายแผนแม่บทย่อย ภายใต้แผนแม่บทภายใต้ ยุทธศาสตร์ชาติ (23 ประเด็น) ที่สอดคล้องกับประเด็นการพัฒนาด้านที่ 1 ของแผนพัฒนาจังหวัดขอนแก่น ดังนี้

#### ประเด็น 3 การเกษตร

- แผนแม่บทย่อย 3.1 เกษตรอัตลักษณ์พื้นถิ่น  
เป้าหมาย 030101 สินค้าเกษตรอัตลักษณ์พื้นถิ่นมีมูลค่าเพิ่มขึ้น
- แผนแม่บทย่อย 3.2 เกษตรปลอดภัย  
เป้าหมาย 030201 สินค้าเกษตรปลอดภัยมีมูลค่าเพิ่มขึ้น (GAP และ เกษตรอินทรีย์)
- แผนแม่บทย่อย 3.4 เกษตรแปรรูป  
เป้าหมาย 030401 สินค้าเกษตรแปรรูปและผลิตภัณฑ์มีมูลค่าเพิ่มขึ้น
- แผนแม่บทย่อย 3.6 การพัฒนาระบบนิเวศการเกษตร  
เป้าหมาย 030602 สถาบันเกษตรกร (สหกรณ์ วิสาหกิจชุมชน และกลุ่มเป้าหมาย) ที่ขึ้นทะเบียนกับกระทรวงเกษตรและสหกรณ์ มีความเข้มแข็งใน ระดับมาตรฐานเพิ่มขึ้น

จากตัวชี้วัดและแผนแม่บทภายใต้ยุทธศาสตร์ชาติ (23 ประเด็น) สามารถวิเคราะห์ห่วงโซ่ คุณค่า สอดคล้องกับแผนพัฒนาจังหวัดขอนแก่น ได้ดังนี้

- 1) ห่วงโซ่คุณค่า “การแปรรูปสินค้าเกษตรที่มีคุณภาพของจังหวัดขอนแก่น” ภายใต้ประเด็น 3 การเกษตร แผนแม่บทย่อย 3.4 และประเด็น 4 อุตสาหกรรมและบริการแห่งอนาคต ดังภาพ 16
- 2) ห่วงโซ่คุณค่า “การส่งเสริมการเกษตร (ข้าว)” ภายใต้ประเด็น 3 การเกษตร แผนแม่บทย่อย 3.1 แผนแม่บทย่อย 3.2 แผนแม่บทย่อย 3.4 และแผนแม่บทย่อย 3.6 ดังภาพ 17

ในการศึกษาแผนต่าง ๆ ที่เกี่ยวข้องกันกับห่วงโซ่คุณค่า โดยศึกษายุทธศาสตร์ กลยุทธ์ แนวทางการพัฒนา ตลอดจนตัวชี้วัดภายใต้แผนระดับ 3 เช่น ยุทธศาสตร์เกษตรและสหกรณ์ ระยะ 20 ปี แผนปฏิบัติการเกษตรอัจฉริยะ และแผนพัฒนาสถิติสาขาเกษตร ที่สอดคล้องกับปัจจัยสู่ความสำเร็จ พร้อมทั้งกำหนดรายการสถิติที่สำคัญและจำเป็น ทำให้ได้บัญชีสถิติทางการตามประเด็นการพัฒนาที่ 1 คือ

- 1) บัญชีสถิติทางการ “การแปรรูปสินค้าเกษตรที่มีคุณภาพของจังหวัดขอนแก่น” ดังตาราง 12
- 2) บัญชีสถิติทางการ “การส่งเสริมการเกษตร (ข้าว)” ดังตาราง 13

## ห่วงโซ่คุณค่า “การแปรรูปสินค้าเกษตรที่มีคุณภาพของจังหวัดขอนแก่น”

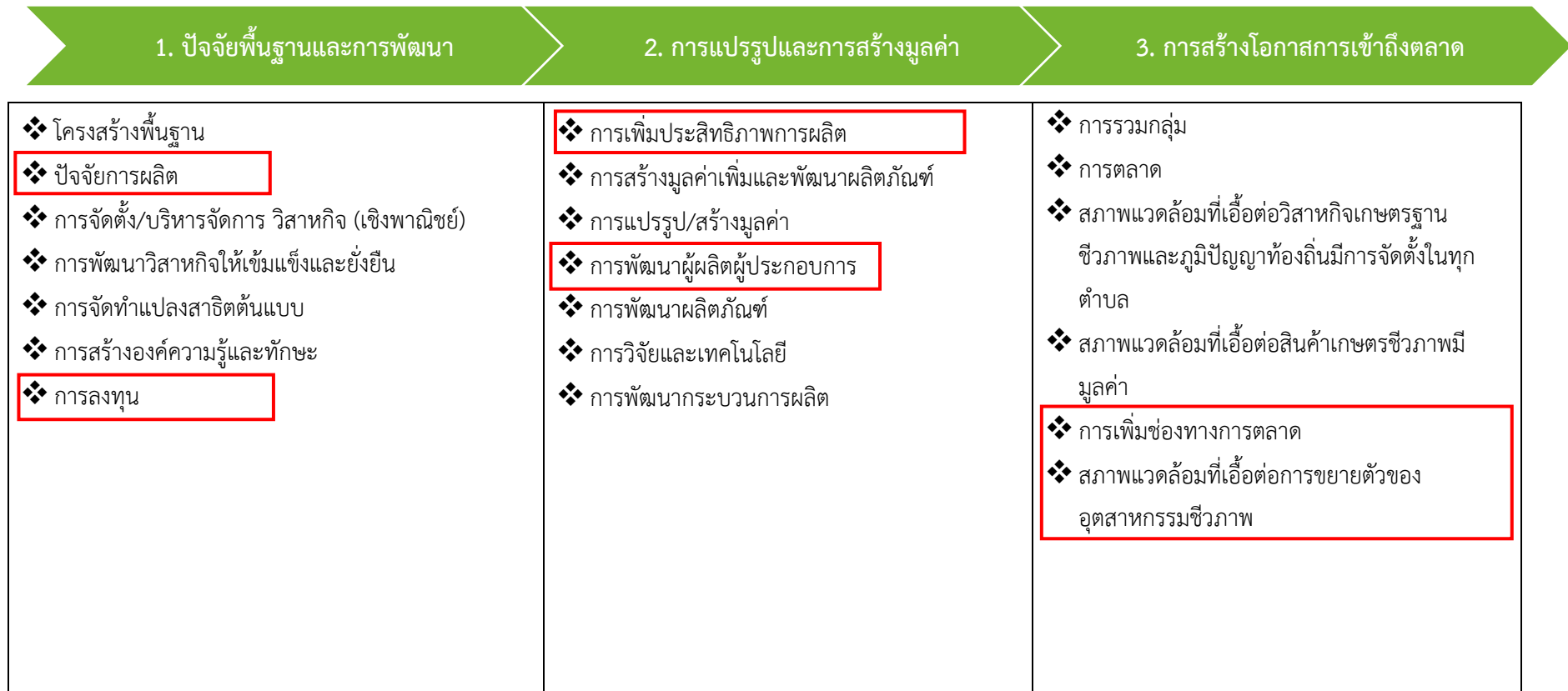

ภาพ 16 ห่วงโซ่คุณค่า “การแปรรูปสินค้าเกษตรที่มีคุณภาพของจังหวัดขอนแก่น”

### ห่วงโซ่คุณค่า “การส่งเสริมการเกษตร (ข้าว)”

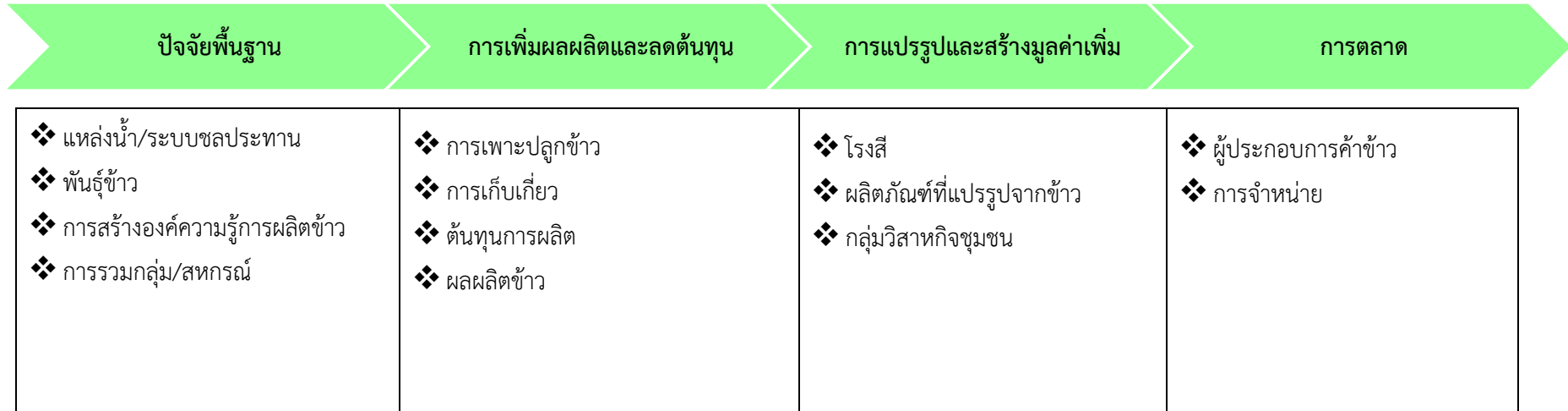

ภาพ 17 ห่วงโซ่คุณค่า “การส่งเสริมการเกษตร (ข้าว)”

ตาราง 12 บัญชีสถิติทางการ “การแปรรูปสินค้าเกษตรที่มีคุณภาพของจังหวัดขอนแก่น”

ห่วงโซ่คุณค่า (VC)	ปัจจัยสู่ความสำเร็จ (CSF)	ตัวชี้วัด	OS ID	รายการสถิติทางการ	สถานะความพร้อมเผยแพร่ (Tier)	หน่วยงานเจ้าของข้อมูล	ระดับหน่วยงานเจ้าของข้อมูล	หมายเหตุ
ปัจจัยพื้นฐานและการพัฒนา	ปัจจัยการผลิต	ต้นทุนการเพาะปลูกพืชเศรษฐกิจลดลงเฉลี่ยต่อไร่	0001	ต้นทุนการเพาะปลูกข้าวเจ้าในปีเฉลี่ยต่อไร่	Tier 1	สำนักงานเกษตรจังหวัดขอนแก่น	จังหวัด	
ปัจจัยพื้นฐานและการพัฒนา	ปัจจัยการผลิต	ต้นทุนการเพาะปลูกพืชเศรษฐกิจลดลงเฉลี่ยต่อไร่	0002	ต้นทุนการเพาะปลูกข้าวเหนียวในปีเฉลี่ยต่อไร่	Tier 1	สำนักงานเกษตรจังหวัดขอนแก่น	จังหวัด	
ปัจจัยพื้นฐานและการพัฒนา	ปัจจัยการผลิต	ต้นทุนการเพาะปลูกพืชเศรษฐกิจลดลงเฉลี่ยต่อไร่	0003	ต้นทุนการเพาะปลูกมันสำปะหลังเฉลี่ยต่อไร่	Tier 1	สำนักงานเกษตรจังหวัดขอนแก่น	จังหวัด	
ปัจจัยพื้นฐานและการพัฒนา	ปัจจัยการผลิต	ต้นทุนการเพาะปลูกพืชเศรษฐกิจลดลงเฉลี่ยต่อไร่	0004	ต้นทุนการเพาะปลูกอ้อยโรงงานเฉลี่ยต่อไร่	Tier 1	สำนักงานเกษตรจังหวัดขอนแก่น	จังหวัด	
ปัจจัยพื้นฐานและการพัฒนา	ปัจจัยการผลิต	ผลผลิตเฉลี่ยต่อไร่ ของพืชเศรษฐกิจ เพิ่มขึ้น	0005	ผลผลิตข้าวเจ้าในปีเฉลี่ยต่อไร่	Tier 1	สำนักงานเกษตรจังหวัดขอนแก่น	จังหวัด	
ปัจจัยพื้นฐานและการพัฒนา	ปัจจัยการผลิต	ผลผลิตเฉลี่ยต่อไร่ ของพืชเศรษฐกิจ เพิ่มขึ้น	0006	ผลผลิตข้าวเหนียวในปีเฉลี่ยต่อไร่	Tier 1	สำนักงานเกษตรจังหวัดขอนแก่น	จังหวัด	
ปัจจัยพื้นฐานและการพัฒนา	ปัจจัยการผลิต	ผลผลิตเฉลี่ยต่อไร่ ของพืชเศรษฐกิจ เพิ่มขึ้น	0007	ผลผลิตเฉลี่ยต่อไร่ของมันสำปะหลัง	Tier 1	สำนักงานเกษตรจังหวัดขอนแก่น	จังหวัด	
ปัจจัยพื้นฐานและการพัฒนา	ปัจจัยการผลิต	ผลผลิตเฉลี่ยต่อไร่ ของพืชเศรษฐกิจ เพิ่มขึ้น	0008	ผลผลิตเฉลี่ยต่อไร่ของอ้อยโรงงาน	Tier 1	สำนักงานเกษตรจังหวัดขอนแก่น	จังหวัด	
ปัจจัยพื้นฐานและการพัฒนา	ปัจจัยการผลิต	ผลผลิตรวม ของพืชเศรษฐกิจ เพิ่มขึ้น	0009	ผลผลิตรวมของข้าวเจ้าในปี	Tier 1	สำนักงานเกษตรจังหวัดขอนแก่น	จังหวัด	
ปัจจัยพื้นฐานและการพัฒนา	ปัจจัยการผลิต	ผลผลิตรวม ของพืชเศรษฐกิจ เพิ่มขึ้น	0010	ผลผลิตรวมของข้าวเหนียวในปี	Tier 1	สำนักงานเกษตรจังหวัดขอนแก่น	จังหวัด	

ตาราง 12 บัญชีสถิติทางการ “การแปรรูปสินค้าเกษตรที่มีคุณภาพของจังหวัดขอนแก่น” (ต่อ)

ห่วงโซ่คุณค่า (VC)	ปัจจัยสู่ความสำเร็จ (CSF)	ตัวชี้วัด	OS ID	รายการสถิติทางการ	สถานะความพร้อมเผยแพร่ (Tier)	หน่วยงานเจ้าของข้อมูล	ระดับหน่วยงานเจ้าของข้อมูล	หมายเหตุ
ปัจจัยพื้นฐานและการพัฒนา	ปัจจัยการผลิต	ผลผลิตรวม ของพืชเศรษฐกิจเพิ่มขึ้น	0011	ผลผลิตรวมของมันสำปะหลัง	Tier 1	สำนักงานเกษตรจังหวัดขอนแก่น	จังหวัด	
ปัจจัยพื้นฐานและการพัฒนา	ปัจจัยการผลิต	ผลผลิตรวม ของพืชเศรษฐกิจเพิ่มขึ้น	0012	ผลผลิตรวมของอ้อยโรงงาน	Tier 1	สำนักงานเกษตรจังหวัดขอนแก่น	จังหวัด	
ปัจจัยพื้นฐานและการพัฒนา	การลงทุน	การส่งเสริมการลงทุนในพื้นที่	0013	จำนวนโครงการที่ได้รับการส่งเสริมการลงทุนจาก BOI	Tier 1	สำนักงานคณะกรรมการส่งเสริมการลงทุน	กรม	
การแปรรูปและสร้างมูลค่า	การเพิ่มประสิทธิภาพการผลิต	มูลค่าผลิตภัณฑ์มวลรวมสาขาเกษตร (ล้านบาท)	0014	ผลิตภัณฑ์มวลรวม สาขาเกษตร	Tier 1	สำนักงานสถิติจังหวัดขอนแก่น	จังหวัด	
การแปรรูปและสร้างมูลค่า	การเพิ่มประสิทธิภาพการผลิต	อัตราการขยายตัวของผลิตภัณฑ์มวลรวม สาขาเกษตร (ร้อยละ)	0015	อัตราการขยายตัวของผลิตภัณฑ์มวลรวม สาขาเกษตร	Tier 1	สำนักงานสถิติจังหวัดขอนแก่น	จังหวัด	
การแปรรูปและสร้างมูลค่า	การพัฒนาผู้ผลิตผู้ประกอบการ	ผลิตภาพแรงงานภาคเกษตร (บาทต่อคนต่อปี)	0014	ผลิตภัณฑ์มวลรวม สาขาเกษตร	Tier 1	สำนักงานสถิติจังหวัดขอนแก่น	จังหวัด	
การแปรรูปและสร้างมูลค่า	การพัฒนาผู้ผลิตผู้ประกอบการ	ผลิตภาพแรงงานภาคเกษตร (บาทต่อคนต่อปี)	0016	จำนวนผู้อยู่ในกำลังแรงงานภาคเกษตร	Tier 1	สำนักงานสถิติจังหวัดขอนแก่น	จังหวัด	
การแปรรูปและสร้างมูลค่า	การพัฒนาผู้ผลิตผู้ประกอบการ	ผลิตภาพแรงงานภาคเกษตร (บาทต่อคนต่อปี)	0017	ผลิตภาพแรงงานภาคเกษตร	Tier 1	สำนักงานสถิติจังหวัดขอนแก่น	จังหวัด	

ตาราง 12 บัญชีสถิติทางการ “การแปรรูปสินค้าเกษตรที่มีคุณภาพของจังหวัดขอนแก่น” (ต่อ)

ห่วงโซ่คุณค่า (VC)	ปัจจัยสู่ความสำเร็จ (CSF)	ตัวชี้วัด	OS ID	รายการสถิติทางการ	สถานะความพร้อมเผยแพร่ (Tier)	หน่วยงานเจ้าของข้อมูล	ระดับหน่วยงานเจ้าของข้อมูล	หมายเหตุ
การแปรรูปและสร้างมูลค่า	การพัฒนาผู้ผลิตผู้ประกอบการ	อัตราการขยายตัวของผลิตภาพแรงงาน ภาคเกษตร (ร้อยละ)	0017	ผลิตภาพแรงงานภาคเกษตร	Tier 1	สำนักงานสถิติจังหวัดขอนแก่น	จังหวัด	
การสร้างโอกาสการเข้าถึงตลาด	การเพิ่มช่องทางการตลาด	อัตราการขยายตัวของวิสาหกิจการเกษตรขนาดกลางและเล็ก	0018	จำนวนวิสาหกิจการเกษตรขนาดกลางและเล็ก (แห่ง)	Tier 1	สำนักงานส่งเสริมวิสาหกิจขนาดกลางและขนาดย่อม	กรม	
การสร้างโอกาสการเข้าถึงตลาด	การเพิ่มช่องทางการตลาด	อัตราการขยายตัวของการจำหน่ายผลิตภัณฑ์ OTOP ทุกประเภท	0019	รายได้จากการจำหน่ายผลิตภัณฑ์ OTOP	Tier 1	สำนักงานพัฒนาชุมชนจังหวัดขอนแก่น	จังหวัด	
การสร้างโอกาสการเข้าถึงตลาด	สภาพแวดล้อมที่เอื้อต่อการขยายตัวของอุตสาหกรรมชีวภาพ	อัตราการขยายตัวของผลิตภัณฑ์มวลรวม สาขาอุตสาหกรรม (ร้อยละ)	0020	ผลิตภัณฑ์มวลรวม สาขาอุตสาหกรรม	Tier 1	สำนักงานสถิติจังหวัดขอนแก่น	จังหวัด	
การสร้างโอกาสการเข้าถึงตลาด	สภาพแวดล้อมที่เอื้อต่อการขยายตัวของอุตสาหกรรมด้านการเกษตรและด้านอาหาร	อัตราการขยายตัวของจำนวนอุตสาหกรรมด้านการเกษตร	0021	จำนวนอุตสาหกรรมด้านการเกษตร	Tier 1	สำนักงานอุตสาหกรรมจังหวัดขอนแก่น	จังหวัด	

ตาราง 12 บัญชีสถิติทางการ “การแปรรูปสินค้าเกษตรที่มีคุณภาพของจังหวัดขอนแก่น” (ต่อ)

ห่วงโซ่คุณค่า (VC)	ปัจจัยสู่ความสำเร็จ (CSF)	ตัวชี้วัด	OS ID	รายการสถิติทางการ	สถานะความพร้อมเผยแพร่ (Tier)	หน่วยงานเจ้าของข้อมูล	ระดับหน่วยงานเจ้าของข้อมูล	หมายเหตุ
การสร้างโอกาสการเข้าถึงตลาด	สภาพแวดล้อมที่เอื้อต่อการขยายตัวของอุตสาหกรรมด้านการเกษตรและด้านอาหาร	อัตราการขยายตัวของมูลค่าการลงทุนของอุตสาหกรรมด้านการเกษตร	0022	มูลค่าการลงทุนของอุตสาหกรรมด้านการเกษตร	Tier 1	สำนักงานอุตสาหกรรมจังหวัดขอนแก่น	จังหวัด	
การสร้างโอกาสการเข้าถึงตลาด	สภาพแวดล้อมที่เอื้อต่อการขยายตัวของอุตสาหกรรมด้านการเกษตรและด้านอาหาร	อัตราการขยายตัวของจำนวนอุตสาหกรรมด้านอาหาร	0023	จำนวนอุตสาหกรรมด้านอาหาร	Tier 1	สำนักงานอุตสาหกรรมจังหวัดขอนแก่น	จังหวัด	
การสร้างโอกาสการเข้าถึงตลาด	สภาพแวดล้อมที่เอื้อต่อการขยายตัวของอุตสาหกรรมด้านการเกษตรและด้านอาหาร	อัตราการขยายตัวของมูลค่าการลงทุนของอุตสาหกรรมด้านอาหาร	0024	มูลค่าการลงทุนของอุตสาหกรรมด้านอาหาร	Tier 1	สำนักงานอุตสาหกรรมจังหวัดขอนแก่น	จังหวัด	

ตาราง 13 บัญชีสถิติทางการ “การส่งเสริมการเกษตร (ข้าว)”

หัวข้อคุณค่า (VC)	ปัจจัยสู่ความสำเร็จ (CSF)	ตัวชี้วัด	OS ID	รายการสถิติทางการ	สถานะความพร้อมเผยแพร่ (Tier)	หน่วยงานเจ้าของข้อมูล	ระดับหน่วยงานเจ้าของข้อมูล	หมายเหตุ
ปัจจัยพื้นฐาน	แหล่งน้ำ/ระบบชลประทาน	พื้นที่ปลูกข้าวในเขตชลประทาน	0125	พื้นที่ปลูกข้าวที่ได้รับน้ำจากแหล่งน้ำชลประทาน	Tier 1	กรมชลประทาน	กรม	
ปัจจัยพื้นฐาน	แหล่งน้ำ/ระบบชลประทาน	พื้นที่ปลูกข้าวในเขตชลประทาน	0126	พื้นที่ปลูกข้าวที่ใช้น้ำจากแหล่งน้ำนอกเขตชลประทาน	Tier 1	กรมส่งเสริมการเกษตร	กรม	
ปัจจัยพื้นฐาน	แหล่งน้ำ/ระบบชลประทาน	พื้นที่ปลูกข้าวในเขตชลประทาน	0127	พื้นที่ข้าวนาปี ในเขตชลประทาน	Tier 1	กรมส่งเสริมการเกษตร	กรม	
ปัจจัยพื้นฐาน	แหล่งน้ำ/ระบบชลประทาน	พื้นที่ปลูกข้าวในเขตชลประทาน	0128	พื้นที่ข้าวนาปี นอกเขตชลประทาน	Tier 1	กรมส่งเสริมการเกษตร	กรม	
ปัจจัยพื้นฐาน	แหล่งน้ำ/ระบบชลประทาน	พื้นที่ปลูกข้าวในเขตชลประทาน	0129	พื้นที่ข้าวนาปรัง ในเขตชลประทาน	Tier 1	กรมส่งเสริมการเกษตร	กรม	
ปัจจัยพื้นฐาน	แหล่งน้ำ/ระบบชลประทาน	พื้นที่ปลูกข้าวในเขตชลประทาน	0130	พื้นที่ข้าวนาปรัง นอกเขตชลประทาน	Tier 1	กรมส่งเสริมการเกษตร	กรม	
ปัจจัยพื้นฐาน	พันธุ์ข้าว	ชนิดพันธุ์ข้าว	0131	ชนิดพันธุ์ข้าวที่เกษตรกรนิยมปลูก	Tier 1	กรมการข้าว	กรม	
ปัจจัยพื้นฐาน	การสร้างองค์ความรู้การผลิตข้าว	ความรู้เกี่ยวกับการผลิตข้าวตามมาตรฐาน GAP	0132	เกษตรกรที่ได้รับความรู้เกี่ยวกับการผลิตข้าวตามมาตรฐาน GAP	Tier 1	กรมส่งเสริมการเกษตร	กรม	
ปัจจัยพื้นฐาน	การรวมกลุ่ม/สหกรณ์	เกษตรกรแปลงใหญ่	0133	เกษตรกรผู้ปลูกข้าวที่เป็นสมาชิกเกษตรกรแปลงใหญ่	Tier 1	กรมส่งเสริมการเกษตร	กรม	
ปัจจัยพื้นฐาน	การรวมกลุ่ม/สหกรณ์	เกษตรกรแปลงใหญ่	0134	พื้นที่ผู้ปลูกข้าวเกษตรกรแปลงใหญ่	Tier 1	กรมส่งเสริมการเกษตร	กรม	

ตาราง 13 บัญชีสถิติทางการ “การส่งเสริมการเกษตร (ข้าว)” (ต่อ)

หัวข้อคุณค่า (VC)	ปัจจัยสู่ความสำเร็จ (CSF)	ตัวชี้วัด	OS ID	รายการสถิติทางการ	สถานะความพร้อมเผยแพร่ (Tier)	หน่วยงานเจ้าของข้อมูล	ระดับหน่วยงานเจ้าของข้อมูล	หมายเหตุ
ปัจจัยพื้นฐาน	การรวมกลุ่ม/สหกรณ์	สหกรณ์การเกษตร	0135	จำนวนสหกรณ์การเกษตร	Tier 1	กรมส่งเสริมสหกรณ์	กรม	
ปัจจัยพื้นฐาน	การรวมกลุ่ม/สหกรณ์	สหกรณ์การเกษตร	0136	จำนวนเกษตรกรผู้ปลูกข้าวที่เป็นสมาชิกสหกรณ์การเกษตร	Tier 1	กรมส่งเสริมสหกรณ์	กรม	
การเพิ่มผลผลิตและลดต้นทุน	การเพาะปลูกข้าว	จำนวนเกษตรกรที่ปลูกข้าวเจ้านาปี	0137	จำนวนเกษตรกรที่ปลูกข้าวเจ้านาปี	Tier 1	กรมส่งเสริมการเกษตร	กรม	
การเพิ่มผลผลิตและลดต้นทุน	การเพาะปลูกข้าว	จำนวนเกษตรกรที่ปลูกข้าวเจ้านาปรัง	0138	จำนวนเกษตรกรที่ปลูกข้าวเจ้านาปรัง	Tier 1	กรมส่งเสริมการเกษตร	กรม	
การเพิ่มผลผลิตและลดต้นทุน	การเพาะปลูกข้าว	จำนวนเกษตรกรที่ปลูกข้าวเหนียวนาปี	0139	จำนวนเกษตรกรที่ปลูกข้าวเหนียวนาปี	Tier 1	กรมส่งเสริมการเกษตร	กรม	
การเพิ่มผลผลิตและลดต้นทุน	การเพาะปลูกข้าว	จำนวนเกษตรกรที่ปลูกข้าวเหนียวนาปรัง	0140	จำนวนเกษตรกรที่ปลูกข้าวเหนียวนาปรัง	Tier 1	กรมส่งเสริมการเกษตร	กรม	
การเพิ่มผลผลิตและลดต้นทุน	การเพาะปลูกข้าว	เนื้อที่เพาะปลูกข้าวเจ้านาปี	0141	เนื้อที่เพาะปลูกข้าวเจ้านาปี	Tier 1	กรมส่งเสริมการเกษตร	กรม	
การเพิ่มผลผลิตและลดต้นทุน	การเพาะปลูกข้าว	เนื้อที่เพาะปลูกข้าวเจ้านาปรัง	0142	เนื้อที่เพาะปลูกข้าวเจ้านาปรัง	Tier 1	กรมส่งเสริมการเกษตร	กรม	
การเพิ่มผลผลิตและลดต้นทุน	การเพาะปลูกข้าว	เนื้อที่เพาะปลูกข้าวเหนียวนาปี	0143	เนื้อที่เพาะปลูกข้าวเหนียวนาปี	Tier 1	กรมส่งเสริมการเกษตร	กรม	

ตาราง 13 บัญชีสถิติทางการ “การส่งเสริมการเกษตร (ข้าว)” (ต่อ)

ห่วงโซ่คุณค่า (VC)	ปัจจัยสู่ความสำเร็จ (CSF)	ตัวชี้วัด	OS ID	รายการสถิติทางการ	สถานะความพร้อมเผยแพร่ (Tier)	หน่วยงานเจ้าของข้อมูล	ระดับหน่วยงานเจ้าของข้อมูล	หมายเหตุ
การเพิ่มผลผลิตและลดต้นทุน	การเพาะปลูกข้าว	เนื้อที่เพาะปลูกข้าวเหนียวนาปรัง	0144	เนื้อที่เพาะปลูกข้าวเหนียวนาปรัง	Tier 1	กรมส่งเสริมการเกษตร	กรม	
การเพิ่มผลผลิตและลดต้นทุน	การเพาะปลูกข้าว	เนื้อที่เก็บเกี่ยวข้าวนาปี	0145	เนื้อที่เก็บเกี่ยวข้าวนาปี	Tier 1	กรมส่งเสริมการเกษตร	กรม	
การเพิ่มผลผลิตและลดต้นทุน	การเพาะปลูกข้าว	เนื้อที่เก็บเกี่ยวข้าวนาปรัง	0146	เนื้อที่เก็บเกี่ยวข้าวนาปรัง	Tier 1	กรมส่งเสริมการเกษตร	กรม	
การเพิ่มผลผลิตและลดต้นทุน	การเพาะปลูกข้าว	เนื้อที่เก็บเกี่ยวข้าวเหนียวนาปี	0147	เนื้อที่เก็บเกี่ยวข้าวเหนียวนาปี	Tier 1	กรมส่งเสริมการเกษตร	กรม	
การเพิ่มผลผลิตและลดต้นทุน	การเพาะปลูกข้าว	เนื้อที่เก็บเกี่ยวข้าวเหนียวนาปรัง	0148	เนื้อที่เก็บเกี่ยวข้าวเหนียวนาปรัง	Tier 1	กรมส่งเสริมการเกษตร	กรม	
การเพิ่มผลผลิตและลดต้นทุน	การเพาะปลูกข้าว	เนื้อที่เสียหายข้าวนาปี	0149	เนื้อที่เสียหายข้าวนาปี	Tier 1	กรมส่งเสริมการเกษตร	กรม	
การเพิ่มผลผลิตและลดต้นทุน	การเพาะปลูกข้าว	เนื้อที่เสียหายข้าวนาปรัง	0150	เนื้อที่เสียหายข้าวนาปรัง	Tier 1	กรมส่งเสริมการเกษตร	กรม	
การเพิ่มผลผลิตและลดต้นทุน	การเพาะปลูกข้าว	จำนวนเกษตรกรที่เพาะปลูกข้าวนาต่ำ	0151	จำนวนเกษตรกรที่เพาะปลูกข้าวนาต่ำ	Tier 1	สำนักงานเกษตรจังหวัดขอนแก่น	จังหวัด	
การเพิ่มผลผลิตและลดต้นทุน	การเพาะปลูกข้าว	จำนวนเกษตรกรที่เพาะปลูกข้าวนาหว่าน	0152	จำนวนเกษตรกรที่เพาะปลูกข้าวนาหว่าน	Tier 1	สำนักงานเกษตรจังหวัดขอนแก่น	จังหวัด	

ตาราง 13 บัญชีสถิติทางการ “การส่งเสริมการเกษตร (ข้าว)” (ต่อ)

หัวข้อคุณค่า (VC)	ปัจจัยสู่ความสำเร็จ (CSF)	ตัวชี้วัด	OS ID	รายการสถิติทางการ	สถานะความพร้อมเผยแพร่ (Tier)	หน่วยงานเจ้าของข้อมูล	ระดับหน่วยงานเจ้าของข้อมูล	หมายเหตุ
การเพิ่มผลผลิตและลดต้นทุน	การเก็บเกี่ยว	จำนวนเกษตรกรที่เก็บเกี่ยวข้าวโดยใช้เครื่องจักร	0153	จำนวนเกษตรกรที่เก็บเกี่ยวข้าวโดยใช้เครื่องจักร	Tier 1	สำนักงานเกษตรจังหวัดขอนแก่น	จังหวัด	
การเพิ่มผลผลิตและลดต้นทุน	การเก็บเกี่ยว	จำนวนเกษตรกรที่เก็บเกี่ยวข้าวโดยใช้แรงงานคน	0154	จำนวนเกษตรกรที่เก็บเกี่ยวข้าวโดยใช้แรงงานคน	Tier 1	สำนักงานเกษตรจังหวัดขอนแก่น	จังหวัด	
การเพิ่มผลผลิตและลดต้นทุน	ต้นทุนการผลิต	ต้นทุนการผลิตข้าวต่อไร่	0155	ต้นทุนการผลิตข้าวต่อไร่	Tier 1	สำนักงานเกษตรจังหวัดขอนแก่น	จังหวัด	
การเพิ่มผลผลิตและลดต้นทุน	ต้นทุนการผลิต	ราคาข้าวเปลือกจำแนกตามประเภทข้าวต่อกิโลกรัม	0156	ราคาข้าวเปลือกจำแนกตามประเภทข้าวต่อกิโลกรัม	Tier 1	สำนักงานปลัดกระทรวงพาณิชย์	กรม	
การเพิ่มผลผลิตและลดต้นทุน	ผลผลิตข้าว	จำนวนผลผลิตข้าวเจ้านาปี	0009	ผลผลิตรวมของข้าวเจ้านาปี	Tier 1	สำนักงานเกษตรจังหวัดขอนแก่น	จังหวัด	
การเพิ่มผลผลิตและลดต้นทุน	ผลผลิตข้าว	จำนวนผลผลิตข้าวเจ้านาปรัง	0157	จำนวนผลผลิตข้าวเจ้านาปรัง	Tier 1	กรมส่งเสริมการเกษตร	กรม	
การเพิ่มผลผลิตและลดต้นทุน	ผลผลิตข้าว	จำนวนผลผลิตข้าวเหนียนาปี	0010	ผลผลิตรวมของข้าวเหนียนาปี	Tier 1	สำนักงานเกษตรจังหวัดขอนแก่น	จังหวัด	
การเพิ่มผลผลิตและลดต้นทุน	ผลผลิตข้าว	จำนวนผลผลิตข้าวเหนียนาปรัง	0158	จำนวนผลผลิตข้าวเหนียนาปรัง	Tier 1	กรมส่งเสริมการเกษตร	กรม	
การเพิ่มผลผลิตและลดต้นทุน	ผลผลิตข้าว	ผลผลิตข้าวเจ้านาปีเฉลี่ยต่อไร่	0005	ผลผลิตข้าวเจ้านาปีเฉลี่ยต่อไร่	Tier 1	สำนักงานเกษตรจังหวัดขอนแก่น	จังหวัด	
การเพิ่มผลผลิตและลดต้นทุน	ผลผลิตข้าว	ผลผลิตข้าวเจ้านาปรังเฉลี่ยต่อไร่	0159	ผลผลิตข้าวเจ้านาปรังเฉลี่ยต่อไร่	Tier 1	กรมส่งเสริมการเกษตร	กรม	

ตาราง 13 บัญชีสถิติทางการ “การส่งเสริมการเกษตร (ข้าว)” (ต่อ)

หัวข้อคุณค่า (VC)	ปัจจัยสู่ความสำเร็จ (CSF)	ตัวชี้วัด	OS ID	รายการสถิติทางการ	สถานะความพร้อมเผยแพร่ (Tier)	หน่วยงานเจ้าของข้อมูล	ระดับหน่วยงานเจ้าของข้อมูล	หมายเหตุ
การเพิ่มผลผลิตและลดต้นทุน	ผลผลิตข้าว	ผลผลิตข้าวเหนียวนาปีเฉลี่ยต่อไร่	0006	ผลผลิตข้าวเหนียวนาปีเฉลี่ยต่อไร่	Tier 1	สำนักงานเกษตรจังหวัดขอนแก่น	จังหวัด	
การเพิ่มผลผลิตและลดต้นทุน	ผลผลิตข้าว	ผลผลิตข้าวเหนียวนาปรังเฉลี่ยต่อไร่	0160	ผลผลิตข้าวเหนียวนาปรังเฉลี่ยต่อไร่	Tier 1	กรมส่งเสริมการเกษตร	กรม	
การแปรรูปและสร้างมูลค่าเพิ่ม	โรงสี	จำนวนโรงสีสหกรณ์ และโรงสีเอกชน	0161	จำนวนโรงสีสหกรณ์ และโรงสีเอกชน	Tier 1	กรมโรงงานอุตสาหกรรม กระทรวงอุตสาหกรรม	กรม	
การแปรรูปและสร้างมูลค่าเพิ่ม	ผลิตภัณฑ์ที่แปรรูปจากข้าว	ผลิตภัณฑ์ OTOP ที่แปรรูปจากข้าว	0162	ผลิตภัณฑ์ OTOP ที่แปรรูปจากข้าว	Tier 1	สำนักงานพัฒนาชุมชน จังหวัดขอนแก่น	จังหวัด	
การแปรรูปและสร้างมูลค่าเพิ่ม	กลุ่มวิสาหกิจชุมชน	จำนวนกลุ่มวิสาหกิจชุมชนผู้แปรรูปข้าว (กลุ่ม)	0163	จำนวนกลุ่มวิสาหกิจชุมชนผู้แปรรูปข้าว (กลุ่ม)	Tier 1	กรมส่งเสริมการเกษตร	กรม	
การแปรรูปและสร้างมูลค่าเพิ่ม	กลุ่มวิสาหกิจชุมชน	จำนวนกลุ่มวิสาหกิจชุมชนผู้แปรรูปข้าว (ราย)	0164	จำนวนกลุ่มวิสาหกิจชุมชนผู้แปรรูปข้าว (ราย)	Tier 1	กรมส่งเสริมการเกษตร	กรม	
การตลาด	ผู้ประกอบการค้าข้าว	จำนวนผู้ขึ้นทะเบียนผู้ค้าข้าว	0165	จำนวนผู้ขึ้นทะเบียนผู้ค้าข้าว	Tier 1	สำนักงานปลัดกระทรวงพาณิชย์	กรม	
การตลาด	การจำหน่าย	ตลาดกลาง	0166	ปริมาณข้าวที่มีการขายผ่านตลาดกลางของจังหวัด	Tier 1	ธนาคารเพื่อการเกษตรและสหกรณ์การเกษตร	กรม	
การตลาด	การจำหน่าย	ตลาดกลาง	0167	มูลค่าข้าวที่มีการขายผ่านตลาดกลางของจังหวัด	Tier 1	ธนาคารเพื่อการเกษตรและสหกรณ์การเกษตร	กรม	

### 3.1.2 บัญชีสถิติทางการที่สอดคล้องตามประเด็นการพัฒนากที่ 2 การส่งเสริมการท่องเที่ยวเชิงสร้างสรรค์เชื่อมโยงภูมิภาค

**วัตถุประสงค์** เพื่อมุ่งเน้นให้เกิดการท่องเที่ยวจังหวัดแบบองค์รวม โดยบูรณาการกิจกรรมการท่องเที่ยวเชิงธุรกิจและการท่องเที่ยวเชิงสร้างสรรค์และวัฒนธรรมให้มีความหลากหลาย และเป็นเส้นทางการท่องเที่ยว (Route) ที่มีความดึงดูดใจ และสามารถเชื่อมโยงการท่องเที่ยวระหว่างภูมิภาคและต่างประเทศได้ โดยใช้ประโยชน์จากที่ตั้งภูมิศาสตร์ของจังหวัดขอนแก่น แผนการลงทุนพัฒนาโครงข่ายคมนาคมและกรอบความร่วมมือกับประเทศเพื่อนบ้าน

#### ตัวชี้วัด

1. จำนวนงาน MICE ที่เกิดขึ้นในจังหวัดขอนแก่น
2. จำนวนนักท่องเที่ยวเพิ่มขึ้น
3. รายได้จากนักท่องเที่ยวเพิ่มขึ้น

ในการขับเคลื่อนประเด็นการพัฒนากที่ 2 การส่งเสริมการท่องเที่ยวเชิงสร้างสรรค์เชื่อมโยงภูมิภาค ได้มีการวิเคราะห์สถานการณ์ แนวโน้มการพัฒนาจังหวัดขอนแก่น ซึ่งจำเป็นต้องมีบัญชีสถิติทางการที่ตอบประเด็นการพัฒนาดังกล่าว โดยการได้มาซึ่งบัญชีสถิติทางการจะเริ่มจากการวิเคราะห์ห่วงโซ่คุณค่าของประเทศไทย 140 เป้าหมายแผนแม่บทย่อย ภายใต้แผนแม่บทภายใต้ยุทธศาสตร์ชาติ (23 ประเด็น) ที่สอดคล้องกับประเด็นการพัฒนากที่ 2 ของแผนพัฒนาจังหวัดขอนแก่น ดังนี้

#### ประเด็น 5 การท่องเที่ยว

- แผนแม่บทย่อย 5.1 การท่องเที่ยวเชิงสร้างสรรค์และวัฒนธรรม
  - เป้าหมาย 050101 รายได้จากการท่องเที่ยวเชิงสร้างสรรค์และวัฒนธรรมเพิ่มขึ้น
  - เป้าหมาย 050102 เมืองและชุมชนที่มีศักยภาพด้านการท่องเที่ยวเชิงสร้างสรรค์และวัฒนธรรมเพิ่มขึ้น

จากตัวชี้วัดและแผนแม่บทภายใต้ยุทธศาสตร์ชาติ (23 ประเด็น) สามารถวิเคราะห์ห่วงโซ่คุณค่า สอดคล้องกับแผนพัฒนาจังหวัดขอนแก่น คือ ห่วงโซ่คุณค่า “การท่องเที่ยวเชิงสร้างสรรค์ของจังหวัดขอนแก่น” ดังภาพ 18

ในการศึกษาแผนต่าง ๆ ที่เกี่ยวข้องกับห่วงโซ่คุณค่า โดยศึกษายุทธศาสตร์ กลยุทธ์ แนวทางการพัฒนา ตลอดจนตัวชี้วัดภายใต้แผนระดับ 3 เช่น ยุทธศาสตร์เกษตรและสหกรณ์ ระยะ 20 ปี แผนปฏิบัติการเกษตรอัจฉริยะ และแผนพัฒนาสถิติสาขาเกษตร ที่สอดคล้องกับปัจจัยสู่ความสำเร็จ พร้อมทั้งกำหนดรายการสถิติที่สำคัญและจำเป็น ทำให้ได้บัญชีสถิติทางการตามประเด็นการพัฒนากที่ 2 คือ บัญชีสถิติทางการ “การท่องเที่ยวเชิงสร้างสรรค์ของจังหวัดขอนแก่น” ดังตาราง 14

ห่วงโซ่คุณค่า “การท่องเที่ยวเชิงสร้างสรรค์ของจังหวัดขอนแก่น”

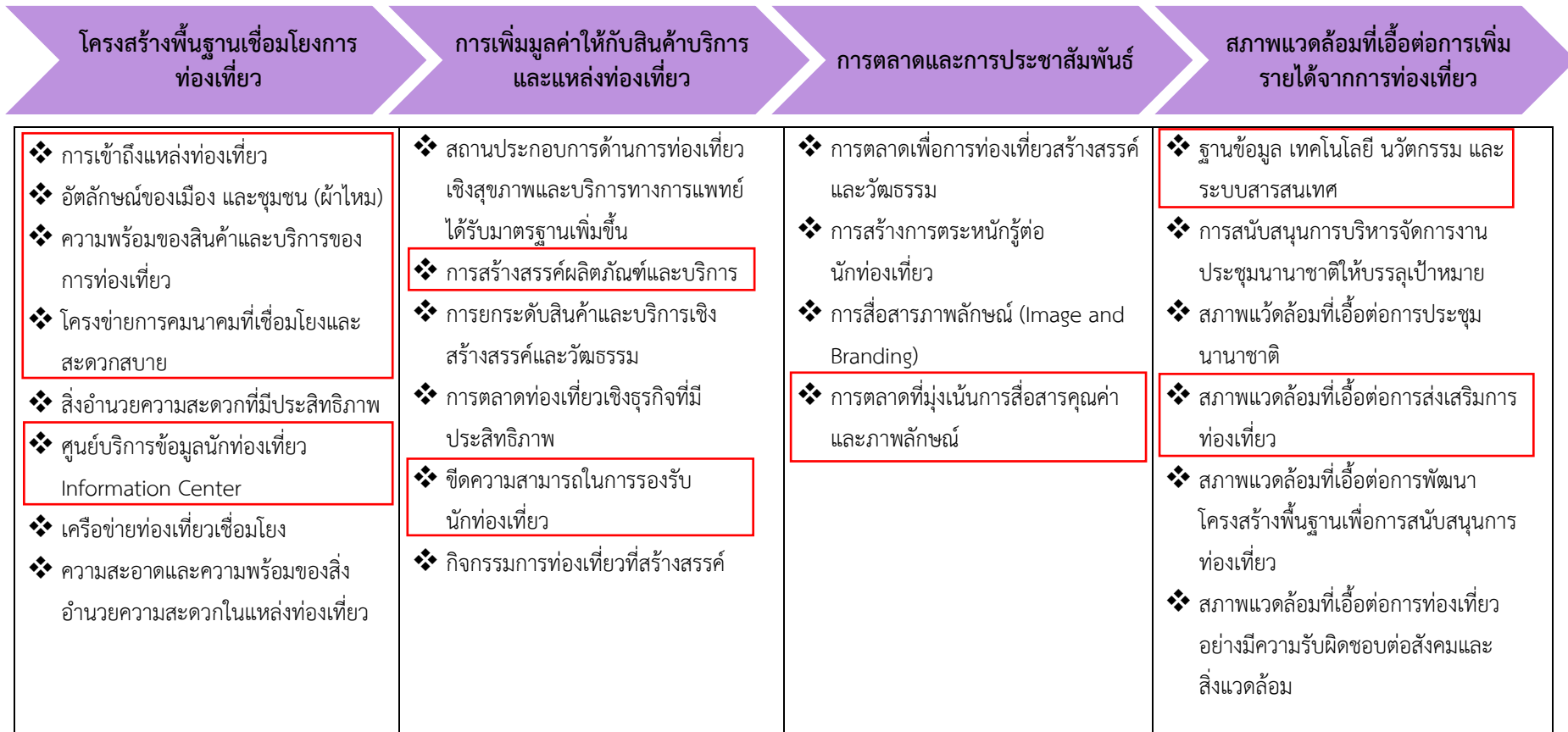

ภาพ 18 ห่วงโซ่คุณค่า “การท่องเที่ยวเชิงสร้างสรรค์ของจังหวัดขอนแก่น”

ตาราง 14 บัญชีสถิติทางการ “การท่องเที่ยวเชิงสร้างสรรค์ของจังหวัดขอนแก่น”

ห่วงโซ่คุณค่า (VC)	ปัจจัยสู่ความสำเร็จ (CSF)	ตัวชี้วัด	OS ID	รายการสถิติทางการ	สถานะความพร้อมเผยแพร่ (Tier)	หน่วยงานเจ้าของข้อมูล	ระดับหน่วยงานเจ้าของข้อมูล	หมายเหตุ
โครงสร้างพื้นฐานเชื่อมโยงการท่องเที่ยว	การเข้าถึงแหล่งท่องเที่ยว	รูปแบบเส้นทางการเดินทางการท่องเที่ยว	0025	จำนวนรูปแบบเส้นทางการเดินทางการท่องเที่ยว	Tier 1	สำนักงานท่องเที่ยวและกีฬาจังหวัดขอนแก่น	จังหวัด	
โครงสร้างพื้นฐานเชื่อมโยงการท่องเที่ยว	การเข้าถึงแหล่งท่องเที่ยว	จำนวนนักท่องเที่ยวเพิ่มขึ้น	0026	จำนวนนักท่องเที่ยว	Tier 1	สำนักงานท่องเที่ยวและกีฬาจังหวัดขอนแก่น	จังหวัด	
โครงสร้างพื้นฐานเชื่อมโยงการท่องเที่ยว	การเข้าถึงแหล่งท่องเที่ยว	ร้อยละที่เพิ่มขึ้นของรายได้จากการท่องเที่ยว	0027	รายได้จากการท่องเที่ยว	Tier 1	สำนักงานท่องเที่ยวและกีฬาจังหวัดขอนแก่น	จังหวัด	
โครงสร้างพื้นฐานเชื่อมโยงการท่องเที่ยว	อัตลักษณ์ของเมือง และชุมชน (ด้านผ้าไหม)	อัตราการขยายตัวของผู้ประกอบการ OTOP ประเภทผ้าและเครื่องแต่งกาย	0028	จำนวนผู้ประกอบการ ผู้ผลิตผลิตภัณฑ์ OTOP	Tier 1	สำนักงานพัฒนาชุมชนจังหวัดขอนแก่น	จังหวัด	
โครงสร้างพื้นฐานเชื่อมโยงการท่องเที่ยว	อัตลักษณ์ของเมือง และชุมชน (ด้านผ้าไหม)	อัตราการขยายตัวของรายได้จากผลิตภัณฑ์ OTOP ประเภทผ้าและเครื่องแต่งกาย	0019	รายได้จากการจำหน่ายผลิตภัณฑ์ OTOP	Tier 1	สำนักงานพัฒนาชุมชนจังหวัดขอนแก่น	จังหวัด	
โครงสร้างพื้นฐานเชื่อมโยงการท่องเที่ยว	ความพร้อมของสินค้าและบริการของการท่องเที่ยว	จำนวนผลิตภัณฑ์ OTOP เพิ่มขึ้น	0029	จำนวนผลิตภัณฑ์ OTOP	Tier 1	สำนักงานพัฒนาชุมชนจังหวัดขอนแก่น	จังหวัด	

ตาราง 14 บัญชีสถิติทางการ “การท่องเที่ยวเชิงสร้างสรรค์ของจังหวัดขอนแก่น” (ต่อ)

ห่วงโซ่คุณค่า (VC)	ปัจจัยสู่ความสำเร็จ (CSF)	ตัวชี้วัด	OS ID	รายการสถิติทางการ	สถานะความพร้อมเผยแพร่ (Tier)	หน่วยงานเจ้าของข้อมูล	ระดับหน่วยงานเจ้าของข้อมูล	หมายเหตุ
โครงสร้างพื้นฐานเชื่อมโยงการท่องเที่ยว	ความพร้อมของสินค้าและบริการของการท่องเที่ยว	จำนวนผู้ประกอบการผลิตภัณฑ์ OTOP เพิ่มขึ้น	0028	จำนวนผู้ประกอบการ ผู้ผลิตผลิตภัณฑ์ OTOP	Tier 1	สำนักงานพัฒนาชุมชนจังหวัดขอนแก่น	จังหวัด	
โครงสร้างพื้นฐานเชื่อมโยงการท่องเที่ยว	โครงข่ายการคมนาคม ที่เชื่อมโยงและสะดวกสบาย	จำนวนเที่ยวบินเพิ่มขึ้น	0030	จำนวนเที่ยวบิน	Tier 1	กรมท่าอากาศยาน	กรม	
โครงสร้างพื้นฐานเชื่อมโยงการท่องเที่ยว	ศูนย์บริการนักท่องเที่ยว	การมีจำนวนศูนย์บริการนักท่องเที่ยว	0031	จำนวนครั้งในการให้บริการและช่วยเหลือนักท่องเที่ยวของศูนย์ประสานงานช่วยเหลือนักท่องเที่ยว	Tier 1	สำนักงานท่องเที่ยวและกีฬาจังหวัดขอนแก่น	จังหวัด	
การเพิ่มมูลค่าให้กับสินค้าบริการและแหล่งท่องเที่ยว	การสร้างสรรคผลิตภัณฑ์และบริการ	จำนวนผู้ประกอบการ ผู้ผลิตผลิตภัณฑ์ OTOP เพิ่มขึ้น	0028	จำนวนผู้ประกอบการ ผู้ผลิตผลิตภัณฑ์ OTOP	Tier 1	สำนักงานพัฒนาชุมชนจังหวัดขอนแก่น	จังหวัด	
การเพิ่มมูลค่าให้กับสินค้าบริการและแหล่งท่องเที่ยว	การสร้างสรรคผลิตภัณฑ์และบริการ	จำนวนผลิตภัณฑ์ OTOP เพิ่มขึ้น	0029	จำนวนผลิตภัณฑ์ OTOP	Tier 1	สำนักงานพัฒนาชุมชนจังหวัดขอนแก่น	จังหวัด	

ตาราง 14 บัญชีสถิติทางการ “การท่องเที่ยวเชิงสร้างสรรค์ของจังหวัดขอนแก่น” (ต่อ)

หัวข้อคุณค่า (VC)	ปัจจัยสู่ความสำเร็จ (CSF)	ตัวชี้วัด	OS ID	รายการสถิติทางการ	สถานะความพร้อมเผยแพร่ (Tier)	หน่วยงานเจ้าของข้อมูล	ระดับหน่วยงานเจ้าของข้อมูล	หมายเหตุ
การเพิ่มมูลค่าให้กับสินค้าบริการและแหล่งท่องเที่ยว	การสร้างสรรคผลิตภัณฑ์และบริการ	รายได้จากการจำหน่ายผลิตภัณฑ์ OTOP ทุกประเภทเพิ่มขึ้น	0019	รายได้จากการจำหน่ายผลิตภัณฑ์ OTOP	Tier 1	สำนักงานพัฒนาชุมชนจังหวัดขอนแก่น	จังหวัด	
การเพิ่มมูลค่าให้กับสินค้าบริการและแหล่งท่องเที่ยว	ขีดความสามารถในการรองรับนักท่องเที่ยว	ธุรกิจที่พักโรงแรมที่ผ่านการรับรองมาตรฐาน SHA	0032	จำนวนธุรกิจที่พักโรงแรมที่ผ่านการรับรองมาตรฐาน SHA	Tier 1	สำนักงานท่องเที่ยวและกีฬาจังหวัดขอนแก่น	จังหวัด	
การเพิ่มมูลค่าให้กับสินค้าบริการและแหล่งท่องเที่ยว	ขีดความสามารถในการรองรับนักท่องเที่ยว	อัตราการเข้าพักในโรงแรมของนักท่องเที่ยว	0033	อัตราการเข้าพักในโรงแรมของนักท่องเที่ยว	Tier 1	สำนักงานท่องเที่ยวและกีฬาจังหวัดขอนแก่น	จังหวัด	
การตลาดและการประชาสัมพันธ์	การตลาดที่มุ่งเน้นการสื่อสารคุณค่าและภาพลักษณ์	การประชาสัมพันธ์เอกลักษณ์การท่องเที่ยว	0034	จำนวนครั้งของการประชาสัมพันธ์การท่องเที่ยว	Tier 1	สำนักงานท่องเที่ยวและกีฬาจังหวัดขอนแก่น	จังหวัด	
สภาพแวดล้อมที่เอื้อต่อการเพิ่มรายได้จากการท่องเที่ยว	ฐานข้อมูลเทคโนโลยีนวัตกรรม และระบบสารสนเทศ	สารสนเทศหรือที่นำมาใช้ในการให้บริการ เพื่อส่งเสริมการท่องเที่ยว	0035	จำนวนผู้เข้าชม Website ด้านการท่องเที่ยวของจังหวัด	Tier 1	สำนักงานท่องเที่ยวและกีฬาจังหวัดขอนแก่น	จังหวัด	

ตาราง 14 บัญชีสถิติทางการ “การท่องเที่ยวเชิงสร้างสรรค์ของจังหวัดขอนแก่น” (ต่อ)

ห่วงโซ่คุณค่า (VC)	ปัจจัยสู่ความสำเร็จ (CSF)	ตัวชี้วัด	OS ID	รายการสถิติทางการ	สถานะความพร้อมเผยแพร่ (Tier)	หน่วยงานเจ้าของข้อมูล	ระดับหน่วยงานเจ้าของข้อมูล	หมายเหตุ
สภาพแวดล้อมที่เอื้อต่อการเพิ่มรายได้จากการท่องเที่ยว	สภาพแวดล้อมที่เอื้อต่อการส่งเสริมการท่องเที่ยว	จำนวนงาน MICE และ Event ด้านการท่องเที่ยว	0036	จำนวนงาน MICE และ Event ด้านการท่องเที่ยว	Tier 1	สำนักงานท่องเที่ยวและกีฬาจังหวัดขอนแก่น	จังหวัด	
สภาพแวดล้อมที่เอื้อต่อการเพิ่มรายได้จากการท่องเที่ยว	สภาพแวดล้อมที่เอื้อต่อการส่งเสริมการท่องเที่ยว	จำนวนที่พัก/โรงแรมที่จดทะเบียนในจังหวัดขอนแก่น	0037	จำนวนที่พัก/โรงแรมที่จดทะเบียนในจังหวัดขอนแก่น	Tier 1	ที่ทำการปกครองจังหวัดขอนแก่น	จังหวัด	

### 3.1.3 บัญชีสถิติทางการที่สอดคล้องตามประเด็นการพัฒนากที่ 3 การส่งเสริมนวัตกรรม เทคโนโลยี และดิจิทัล เพื่อการพัฒนาขอนแก่นเมืองอัจฉริยะ

**วัตถุประสงค์** เพื่อพัฒนาจังหวัดขอนแก่นอัจฉริยะให้ครอบคลุมทุกอำเภอ โดยใช้ประโยชน์จากเทคโนโลยีและนวัตกรรมที่ทันสมัยและชาญฉลาดในการยกระดับการบริหารจัดการจังหวัดในมิติต่าง ๆ อาทิ การพัฒนาเศรษฐกิจ การคมนาคมขนส่ง การเพิ่มประสิทธิภาพการใช้พลังงาน การพัฒนาทรัพยากรมนุษย์ การอนุรักษ์และฟื้นฟูสิ่งแวดล้อม การใช้ชีวิตประจำวันของประชาชน และการบริหารจัดการเมือง รวมทั้งการส่งเสริมสนับสนุนอุตสาหกรรมและบริการแห่งอนาคต ซึ่งจะเป็นแนวทางสำคัญที่จะทำให้เกิดการปรับโครงสร้างทางเศรษฐกิจของจังหวัดขอนแก่นแบบพลิกโฉมเร่งด่วน (Khon Kaen's transformation)

#### ตัวชี้วัด

1. มูลค่าการลงทุนในจังหวัดขอนแก่น เพิ่มขึ้น
2. มีนวัตกรรมและเทคโนโลยีสมัยใหม่ที่ช่วยบริหารจัดการและยกระดับคุณภาพชีวิตประชาชนชาวจังหวัดขอนแก่น
3. จำนวนพื้นที่หรือเขตอำเภอที่ได้รับการพัฒนาให้เป็นเมืองอัจฉริยะ

ในการขับเคลื่อนประเด็นการพัฒนากที่ 3 การส่งเสริมนวัตกรรม เทคโนโลยี และดิจิทัล เพื่อการพัฒนาขอนแก่นเมืองอัจฉริยะ ได้มีการวิเคราะห์สถานการณ์ แนวโน้มการพัฒนาจังหวัดขอนแก่น ซึ่งจำเป็นต้องมีบัญชีสถิติทางการที่ตอบประเด็นการพัฒนากดังกล่าว โดยการได้มาซึ่งบัญชีสถิติทางการจะเริ่มจากการวิเคราะห์ห่วงโซ่คุณค่าของประเทศไทย 140 เป้าหมายแผนแม่บทย่อย ภายใต้แผนแม่บทภายใต้ยุทธศาสตร์ชาติ (23 ประเด็น) ที่สอดคล้องกับประเด็นการพัฒนากที่ 3 ของแผนพัฒนาจังหวัดขอนแก่น ดังนี้

ประเด็น 6 พื้นที่และเมืองนำอยู่อัจฉริยะ

- แผนแม่บทย่อย 6.1 การพัฒนาเมืองนำอยู่อัจฉริยะ

เป้าหมาย 060101 เมืองในพื้นที่เป้าหมายได้รับการพัฒนา เพื่อกระจายความเจริญและลดความเหลื่อมล้ำในทุกมิติ

จากตัวชี้วัดและแผนแม่บทภายใต้ยุทธศาสตร์ชาติ (23 ประเด็น) สามารถวิเคราะห์ห่วงโซ่คุณค่า สอดคล้องกับแผนพัฒนาจังหวัดขอนแก่น คือ ห่วงโซ่คุณค่า “การพัฒนาขอนแก่นเมืองนำอยู่อัจฉริยะ” ดังภาพ 19

ในการศึกษาแผนต่าง ๆ ที่เกี่ยวข้องกับห่วงโซ่คุณค่า โดยศึกษายุทธศาสตร์ กลยุทธ์ แนวทางการพัฒนา ตลอดจนตัวชี้วัดภายใต้แผนระดับ 3 เช่น ยุทธศาสตร์เกษตรและสหกรณ์ ระยะ 20 ปี แผนปฏิบัติการเกษตรอัจฉริยะ และแผนพัฒนาสถิติสาขาเกษตร ที่สอดคล้องกับปัจจัยสู่ความสำเร็จ พร้อมทั้งกำหนดรายการสถิติที่สำคัญและจำเป็น ทำให้ได้บัญชีสถิติทางการตามประเด็นการพัฒนากที่ 3 คือ บัญชีสถิติทางการ “การพัฒนาขอนแก่นเมืองนำอยู่อัจฉริยะ” ดังตาราง 15

ห่วงโซ่คุณค่า “การพัฒนาขอนแก่นเมืองน่าอยู่อัจฉริยะ”

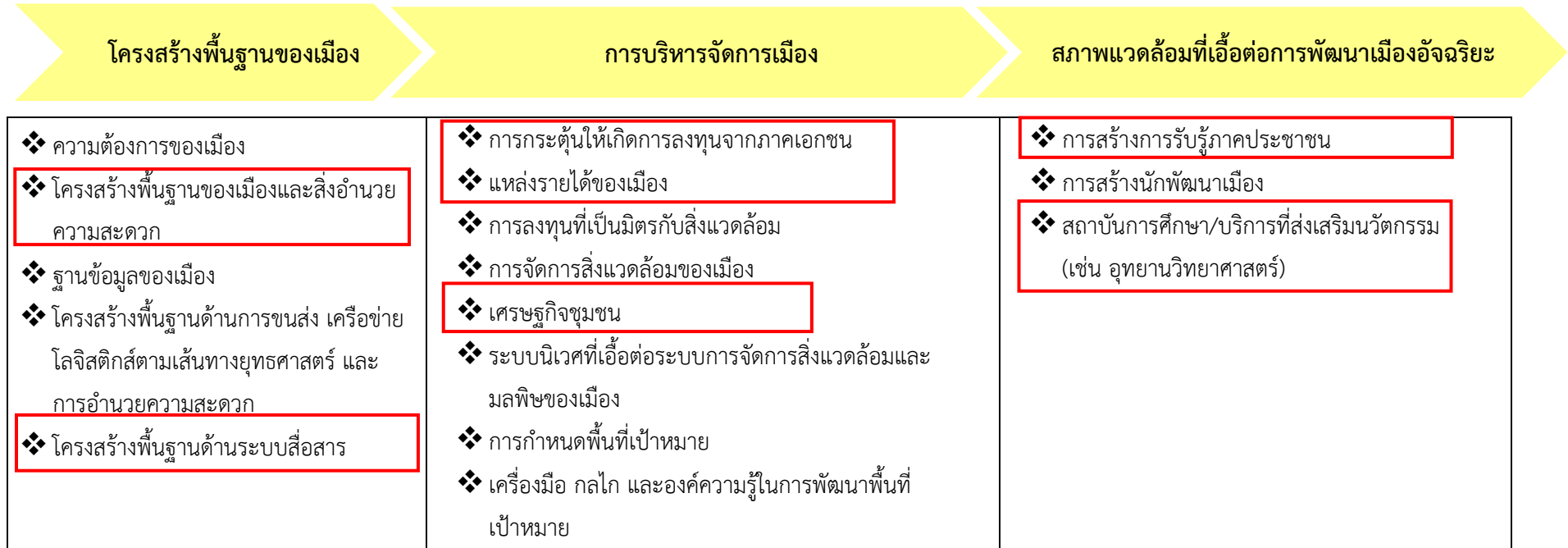

ภาพ 19 ห่วงโซ่คุณค่า “การพัฒนาขอนแก่นเมืองน่าอยู่อัจฉริยะ”

ตาราง 15 บัญชีสถิติทางการ “การพัฒนาขอนแก่นเมืองน่าอยู่อัจฉริยะ”

ห่วงโซ่คุณค่า (VC)	ปัจจัยสู่ความสำเร็จ (CSF)	ตัวชี้วัด	OS ID	รายการสถิติทางการ	สถานะความพร้อมเผยแพร่ (Tier)	หน่วยงานเจ้าของข้อมูล	ระดับหน่วยงานเจ้าของข้อมูล	หมายเหตุ
โครงสร้างพื้นฐานของเมือง	โครงสร้างพื้นฐานของเมืองและสิ่งอำนวยความสะดวก	การเข้าถึงระบบการประปา	0038	จำนวนผู้ใช้น้ำประปา	Tier 1	การประปาส่วนภูมิภาค เขต 6 ขอนแก่น	จังหวัด	
โครงสร้างพื้นฐานของเมือง	โครงสร้างพื้นฐานของเมืองและสิ่งอำนวยความสะดวก	การเข้าถึงระบบการประปา	0039	ปริมาณการผลิตน้ำประปา	Tier 1	การประปาส่วนภูมิภาค เขต 6 ขอนแก่น	จังหวัด	
โครงสร้างพื้นฐานของเมือง	โครงสร้างพื้นฐานของเมืองและสิ่งอำนวยความสะดวก	การเข้าถึงระบบการประปา	0040	ปริมาณการจำหน่ายน้ำประปา	Tier 1	การประปาส่วนภูมิภาค เขต 6 ขอนแก่น	จังหวัด	
โครงสร้างพื้นฐานของเมือง	โครงสร้างพื้นฐานของเมืองและสิ่งอำนวยความสะดวก	การเข้าถึงการไฟฟ้า	0041	จำนวนผู้ใช้ไฟฟ้า (ราย)	Tier 1	การไฟฟ้าส่วนภูมิภาค จังหวัดขอนแก่น	จังหวัด	
โครงสร้างพื้นฐานของเมือง	โครงสร้างพื้นฐานของเมืองและสิ่งอำนวยความสะดวก	การเข้าถึงการไฟฟ้า	0042	การใช้พลังงานไฟฟ้า (กิโลวัตต์/ชั่วโมง)	Tier 1	การไฟฟ้าส่วนภูมิภาค จังหวัดขอนแก่น	จังหวัด	

ตาราง 15 บัญชีสถิติทางการ “การพัฒนาขอนแก่นเมืองน่าอยู่อัจฉริยะ” (ต่อ)

ห่วงโซ่คุณค่า (VC)	ปัจจัยสู่ความสำเร็จ (CSF)	ตัวชี้วัด	OS ID	รายการสถิติทางการ	สถานะความพร้อมเผยแพร่ (Tier)	หน่วยงานเจ้าของข้อมูล	ระดับหน่วยงานเจ้าของข้อมูล	หมายเหตุ
โครงสร้างพื้นฐานของเมือง	โครงสร้างพื้นฐานด้านระบบสื่อสาร	ร้อยละของประชาชนที่มีโทรศัพท์มือถือ	0043	ร้อยละของประชาชนที่มีโทรศัพท์มือถือ	Tier 1	สำนักงานสถิติจังหวัดขอนแก่น	จังหวัด	
โครงสร้างพื้นฐานของเมือง	โครงสร้างพื้นฐานด้านระบบสื่อสาร	ร้อยละของประชาชนที่เข้าถึงอินเทอร์เน็ต	0044	ร้อยละของประชาชนที่เข้าถึงอินเทอร์เน็ต	Tier 1	สำนักงานสถิติจังหวัดขอนแก่น	จังหวัด	
การพัฒนาและการส่งเสริม	การกระตุ้นให้เกิดการลงทุนจากภาคเอกชน	อัตราการขยายตัวของมูลค่าการลงทุนในจังหวัดขอนแก่น (ร้อยละ)	0045	จำนวนทุนจดทะเบียนนิติบุคคลใหม่	Tier 1	สำนักงานพาณิชย์จังหวัดขอนแก่น	จังหวัด	
การพัฒนาและการส่งเสริม	การกระตุ้นให้เกิดการลงทุนจากภาคเอกชน	อัตราการขยายตัวของมูลค่าการลงทุนในจังหวัดขอนแก่น (ร้อยละ)	0046	จำนวนทุนจดทะเบียนนิติบุคคลที่คงอยู่	Tier 1	สำนักงานพาณิชย์จังหวัดขอนแก่น	จังหวัด	
การพัฒนาและการส่งเสริม	การกระตุ้นให้เกิดการลงทุนจากภาคเอกชน	อัตราการขยายตัวของนิติบุคคลใหม่ในจังหวัดขอนแก่น (ร้อยละ)	0047	จำนวนทะเบียนนิติบุคคลใหม่	Tier 1	สำนักงานพาณิชย์จังหวัดขอนแก่น	จังหวัด	
การพัฒนาและการส่งเสริม	การกระตุ้นให้เกิดการลงทุนจากภาคเอกชน	อัตราการขยายตัวของนิติบุคคลที่คงอยู่ในจังหวัดขอนแก่น (ร้อยละ)	0048	จำนวนทะเบียนนิติบุคคลที่คงอยู่	Tier 1	สำนักงานพาณิชย์จังหวัดขอนแก่น	จังหวัด	

ตาราง 15 บัญชีสถิติทางการ “การพัฒนาขอนแก่นเมืองน่าอยู่อัจฉริยะ” (ต่อ)

ห่วงโซ่คุณค่า (VC)	ปัจจัยสู่ความสำเร็จ (CSF)	ตัวชี้วัด	OS ID	รายการสถิติทางการ	สถานะความพร้อมเผยแพร่ (Tier)	หน่วยงานเจ้าของข้อมูล	ระดับหน่วยงานเจ้าของข้อมูล	หมายเหตุ
การบริหารจัดการเมือง	แหล่งรายได้ของเมือง	อัตราการขยายตัวของผลิตภัณฑ์มวลรวมจังหวัด (ร้อยละ)	0049	ผลิตภัณฑ์มวลรวมจังหวัดขอนแก่น (GPP)	Tier 1	สำนักงานสถิติจังหวัดขอนแก่น	จังหวัด	
การบริหารจัดการเมือง	แหล่งรายได้ของเมือง	อัตราการขยายตัวของรายได้ต่อหัวประชากร	0050	รายได้ต่อหัวประชากร (GPP per capita)	Tier 1	สำนักงานสถิติจังหวัดขอนแก่น	จังหวัด	
การบริหารจัดการเมือง	เศรษฐกิจชุมชน	รายได้เฉลี่ยต่อเดือนของครัวเรือน	0051	รายได้เฉลี่ยต่อเดือนของครัวเรือน	Tier 1	สำนักงานสถิติจังหวัดขอนแก่น	จังหวัด	
การบริหารจัดการเมือง	เศรษฐกิจชุมชน	ค่าใช้จ่ายเฉลี่ยต่อเดือนของครัวเรือน	0052	ค่าใช้จ่ายเฉลี่ยต่อเดือนของครัวเรือน	Tier 1	สำนักงานสถิติจังหวัดขอนแก่น	จังหวัด	
การบริหารจัดการเมือง	เศรษฐกิจชุมชน	หนี้สินเฉลี่ยต่อเดือนของครัวเรือน	0053	หนี้สินเฉลี่ยต่อเดือนของครัวเรือน	Tier 1	สำนักงานสถิติจังหวัดขอนแก่น	จังหวัด	
สภาพแวดล้อมที่เอื้อต่อการพัฒนาเมืองอัจฉริยะ	การสร้างการรับรู้ภาคประชาชน	การมีนวัตกรรมและเทคโนโลยีสมัยใหม่ที่ช่วยบริหารจัดการและยกระดับคุณภาพชีวิตประชาชน จังหวัดขอนแก่น จำนวน 3 โครงการ/ปี	0054	จำนวนโครงการด้านนวัตกรรมและเทคโนโลยีสมัยใหม่ที่ช่วยบริหารจัดการและยกระดับคุณภาพชีวิตประชาชน จังหวัดขอนแก่น	Tier 1	สำนักงานส่งเสริมเศรษฐกิจดิจิทัล (depa) สาขาภาคอีสานตอนกลาง	จังหวัด	
สภาพแวดล้อมที่เอื้อต่อการพัฒนาเมืองอัจฉริยะ	การสร้างการรับรู้ภาคประชาชน	จำนวนพื้นที่หรือเขตอำเภอที่ได้รับการพัฒนาให้เป็นเมืองอัจฉริยะไม่น้อยกว่า 6 อำเภอ/ปี	0055	จำนวนพื้นที่หรือเขตอำเภอที่ได้รับการพัฒนาให้เป็นเมืองอัจฉริยะ	Tier 1	สำนักงานส่งเสริมเศรษฐกิจดิจิทัล (depa) สาขาภาคอีสานตอนกลาง	จังหวัด	

ตาราง 15 บัญชีสถิติทางการ “การพัฒนาขอนแก่นเมืองน่าอยู่อัจฉริยะ” (ต่อ)

หัวข้อคุณค่า (VC)	ปัจจัยสู่ความสำเร็จ (CSF)	ตัวชี้วัด	OS ID	รายการสถิติทางการ	สถานะความพร้อมเผยแพร่ (Tier)	หน่วยงานเจ้าของข้อมูล	ระดับหน่วยงานเจ้าของข้อมูล	หมายเหตุ
สภาพแวดล้อมที่เอื้อต่อการพัฒนาเมืองอัจฉริยะ	สถาบันการศึกษา/บริการที่ส่งเสริมนวัตกรรม	จำนวนผู้ที่เข้าใช้บริการอุทยานวิทยาศาสตร์ภาคตะวันออกเฉียงเหนือ (ขอนแก่น)	0056	จำนวนผู้ที่เข้าใช้บริการอุทยานวิทยาศาสตร์ภาคตะวันออกเฉียงเหนือ (ขอนแก่น)	Tier 1	อุทยานวิทยาศาสตร์ภาคตะวันออกเฉียงเหนือ (ขอนแก่น)	จังหวัด	
สภาพแวดล้อมที่เอื้อต่อการพัฒนาเมืองอัจฉริยะ	สถาบันการศึกษา/บริการที่ส่งเสริมนวัตกรรม	จำนวนผู้ประกอบการที่เข้าใช้ Platform ของอุทยานวิทยาศาสตร์ภาคตะวันออกเฉียงเหนือ (ขอนแก่น)	0057	จำนวนผู้ประกอบการที่เข้าใช้ Platform ของอุทยานวิทยาศาสตร์ภาคตะวันออกเฉียงเหนือ (ขอนแก่น)	Tier 1	อุทยานวิทยาศาสตร์ภาคตะวันออกเฉียงเหนือ (ขอนแก่น)	จังหวัด	
สภาพแวดล้อมที่เอื้อต่อการพัฒนาเมืองอัจฉริยะ	สถาบันการศึกษา/บริการที่ส่งเสริมนวัตกรรม	จำนวนการจัดอบรมเพื่อพัฒนานวัตกรรม	0058	จำนวนการจัดอบรมเพื่อพัฒนานวัตกรรม	Tier 1	อุทยานวิทยาศาสตร์ภาคตะวันออกเฉียงเหนือ (ขอนแก่น)	จังหวัด	
สภาพแวดล้อมที่เอื้อต่อการพัฒนาเมืองอัจฉริยะ	สถาบันการศึกษา/บริการที่ส่งเสริมนวัตกรรม	จำนวนผู้ขอยื่นจดทรัพย์สินทางปัญญามหาวิทยาลัยขอนแก่น	0059	จำนวนผู้ขอยื่นจดทรัพย์สินทางปัญญามหาวิทยาลัยขอนแก่น	Tier 1	อุทยานวิทยาศาสตร์ภาคตะวันออกเฉียงเหนือ (ขอนแก่น)	จังหวัด	

ตาราง 15 บัญชีสถิติทางการ “การพัฒนาขอนแก่นเมืองน่าอยู่อัจฉริยะ” (ต่อ)

ห่วงโซ่คุณค่า (VC)	ปัจจัยสู่ความสำเร็จ (CSF)	ตัวชี้วัด	OS ID	รายการสถิติทางการ	สถานะความพร้อมเผยแพร่ (Tier)	หน่วยงานเจ้าของข้อมูล	ระดับหน่วยงานเจ้าของข้อมูล	หมายเหตุ
สภาพแวดล้อมที่เอื้อต่อการพัฒนาเมืองอัจฉริยะ	สถาบันการศึกษา/บริการที่ส่งเสริมนวัตกรรม	จำนวนผู้ผ่านการจัดทรัพยากรสินทางปัญญา มหาวิทยาลัยขอนแก่น	0060	จำนวนผู้ผ่านการจัดทรัพยากรสินทางปัญญา มหาวิทยาลัยขอนแก่น	Tier 1	อุทยานวิทยาศาสตร์ภาคตะวันออกเฉียงเหนือ (ขอนแก่น)	จังหวัด	

### 3.1.4 บัญชีสถิติทางการที่สอดคล้องตามประเด็นการพัฒนานาที 4 การพัฒนาสังคมสุขภาวะให้น่าอยู่อย่างยั่งยืน

**วัตถุประสงค์** เพื่อเพิ่มประสิทธิภาพการจัดระบบประกันสังคมด้านเศรษฐกิจ สังคม การศึกษา และสุขภาพ สิทธิและการคุ้มครองทางสังคมขั้นพื้นฐาน ให้ครอบคลุมอย่างทั่วถึงและเป็นธรรม รวมทั้งการพัฒนาศักยภาพการเรียนรู้ตลอดชีวิต เพื่อให้เป็นประชากรที่มีคุณภาพในทุกช่วงวัย และการเสริมสร้างการจัดการสุขภาวะที่ดี โดยส่งเสริมการพัฒนาระบบบริการสุขภาพที่ทันสมัยโดยใช้เทคโนโลยีและนวัตกรรมสมัยใหม่ และให้ทุกภาคส่วนมีส่วนร่วมในการสร้างเสริมสุขภาวะที่ดีได้ด้วยตนเอง รวมทั้ง สนับสนุนให้ชุมชนหมู่บ้าน เป็นแหล่งบ่มเพาะจิตสำนึกการมีสุขภาพดี จัดสภาพแวดล้อมทางกายภาพที่เป็นมิตรต่อสุขภาพและเอื้อต่อการมีกิจกรรมสำหรับยกระดับสุขภาวะของสังคม

#### ตัวชี้วัด

1. ดัชนีการพัฒนาคอนจังหวัดขอนแก่น ไม่เกินลำดับที่ 25 ของประเทศ
2. ร้อยละของประชาชนที่ได้รับการจัดสวัสดิการและการพัฒนาทักษะอาชีพ
3. อายุคาดเฉลี่ยของการมีสุขภาพดีของประชากรจังหวัดขอนแก่น (อายุเฉลี่ย)

ในการขับเคลื่อนประเด็นการพัฒนานาที 4 การพัฒนาสังคมสุขภาวะให้น่าอยู่อย่างยั่งยืน ได้มีการวิเคราะห์สถานการณ์ แนวโน้มการพัฒนาจังหวัดขอนแก่น ซึ่งจำเป็นต้องมีบัญชีสถิติทางการที่ตอบประเด็นการพัฒนาดังกล่าว โดยการได้มาซึ่งบัญชีสถิติทางการจะเริ่มจากการวิเคราะห์ห่วงโซ่คุณค่าของประเทศไทย 140 เป้าหมายแผนแม่บทย่อย ภายใต้แผนแม่บทภายใต้ยุทธศาสตร์ชาติ (23 ประเด็น) ที่สอดคล้องกับประเด็นการพัฒนานาที 4 ของแผนพัฒนาจังหวัดขอนแก่น ดังนี้

- 1) ประเด็น 11 ศักยภาพคนตลอดช่วงชีวิต
  - แผนแม่บทย่อย 11.2 การพัฒนาเด็กตั้งแต่ช่วงตั้งครรภ์จนถึงปฐมวัย  
เป้าหมาย 110201 เด็กเกิดอย่างมีคุณภาพ มีพัฒนาการสมวัย สามารถเข้าถึงบริการที่มีคุณภาพมากขึ้น
  - แผนแม่บทย่อย 11.3 การพัฒนาช่วงวัยเรียนและวัยรุ่น  
เป้าหมาย 110301 วัยเรียน/วัยรุ่น มีความรู้และทักษะในศตวรรษที่ 21 ครบถ้วน รู้จักคิด วิเคราะห์ รักการเรียนรู้ มีสำนึกพลเมือง มีความกล้าหาญทางจริยธรรม มีความสามารถในการแก้ปัญหา ปรับตัว สื่อสาร และทำงานร่วมกับผู้อื่นได้อย่างมีประสิทธิภาพตลอดชีวิตดีขึ้น
  - แผนแม่บทย่อย 11.4 การพัฒนาและยกระดับศักยภาพวัยแรงงาน  
เป้าหมาย 110401 แรงงานมีศักยภาพในการเพิ่มผลผลิต มีทักษะ อาชีพสูง ตระหนักในความสำคัญที่จะพัฒนาตนเองให้เต็มศักยภาพ สามารถปรับตัว และเรียนรู้สิ่งใหม่ตามพลวัตของโครงสร้างอาชีพ และความต้องการของตลาดแรงงานเพิ่มขึ้น
  - แผนแม่บทย่อย 11.5 การส่งเสริมศักยภาพผู้สูงอายุ  
เป้าหมาย 110501 ผู้สูงอายุมีคุณภาพ ที่ดี มีความมั่นคงในชีวิต มีทักษะการดำรงชีวิตมีส่วนร่วมในกิจกรรมสังคม สร้างมูลค่าเพิ่มให้แก่สังคมเพิ่มขึ้น

## 2) ประเด็น 12 การพัฒนาการเรียนรู้

- แผนแม่บทย่อย 12.1 การปฏิรูปกระบวนการเรียนรู้ที่ตอบสนองต่อการเปลี่ยนแปลงในศตวรรษที่ 21  
เป้าหมาย 120101 คนไทยได้รับการศึกษาที่มีคุณภาพตามมาตรฐาน มีทักษะการเรียนรู้และทักษะที่จำเป็นของโลกศตวรรษที่ 21
- แผนแม่บทย่อย 12.2 การตระหนักถึงพหุปัญญาของมนุษย์ที่หลากหลาย  
เป้าหมาย 120201 ประเทศไทยมีระบบข้อมูลเพื่อการส่งเสริมการพัฒนาศักยภาพตามพหุปัญญา เพื่อประโยชน์ในการพัฒนาและการส่งต่อการพัฒนาให้เต็มตามศักยภาพเพิ่มขึ้น

## 3) ประเด็น 13 การเสริมสร้างให้คนไทยมีสุขภาวะที่ดี

- แผนแม่บทย่อย 13.1 การสร้างความรอบรู้ด้านสุขภาวะและการป้องกันและควบคุมปัจจัยเสี่ยงที่คุกคามสุขภาวะ  
เป้าหมาย 130101 ประชาชนมีความรอบรู้ด้านสุขภาวะสามารถดูแลสุขภาพมีพฤติกรรมสุขภาพที่พึงประสงค์และสามารถป้องกันและลดโรคที่สามารถป้องกันได้เกิดเป็นสังคมพมเพาะจิตสำนึกการมีสุขภาพดีสูงขึ้น
- แผนแม่บทย่อย 13.2 การใช้ชุมชนเป็นฐานในการสร้างสภาพแวดล้อมที่เอื้อต่อการมีสุขภาวะที่ดี  
เป้าหมาย 130201 มีระบบสาธารณสุขที่ได้มาตรฐานที่ประชากรทุกระดับเข้าถึงได้ดีขึ้น

จากตัวชี้วัดและแผนแม่บทภายใต้ยุทธศาสตร์ชาติ (23 ประเด็น) สามารถวิเคราะห์ห่วงโซ่คุณค่า สอดคล้องกับแผนพัฒนาจังหวัดขอนแก่น ได้ดังนี้

- 1) ห่วงโซ่คุณค่า “การพัฒนาคุณภาพชีวิตจังหวัดขอนแก่น” ภายใต้ประเด็น 11 ศักยภาพคนตลอดช่วงชีวิต ประเด็นที่ 12 การพัฒนาการเรียนรู้ และประเด็น 13 การเสริมสร้างให้คนไทยมีสุขภาวะที่ดี 13 ดังภาพ 20
- 2) ห่วงโซ่คุณค่า “การพัฒนาการศึกษา” ภายใต้ประเด็น 11 ศักยภาพคนตลอดช่วงชีวิต แผนแม่บทย่อย 11.3 และประเด็น 12 การพัฒนาการเรียนรู้ ดังภาพ 21

ในการศึกษาแผนต่าง ๆ ที่เกี่ยวข้องกับห่วงโซ่คุณค่า โดยศึกษายุทธศาสตร์ กลยุทธ์ แนวทางการพัฒนา ตลอดจนตัวชี้วัดภายใต้แผนระดับ 3 เช่น ยุทธศาสตร์เกษตรและสหกรณ์ ระยะ 20 ปี แผนปฏิบัติการเกษตรอัจฉริยะ และแผนพัฒนาสถิติสาขาเกษตร ที่สอดคล้องกับปัจจัยสู่ความสำเร็จ พร้อมทั้งกำหนดรายการสถิติที่สำคัญและจำเป็น ทำให้ได้บัญชีสถิติทางการตามประเด็นการพัฒนาที่ 4 คือ

- 1) บัญชีสถิติทางการ “การพัฒนาคุณภาพชีวิตจังหวัดขอนแก่น” ดังตาราง 16
- 2) บัญชีสถิติทางการ “การพัฒนาการศึกษา” ดังตาราง 17

ห่วงโซ่คุณค่า “การพัฒนาคุณภาพชีวิตจังหวัดขอนแก่น”

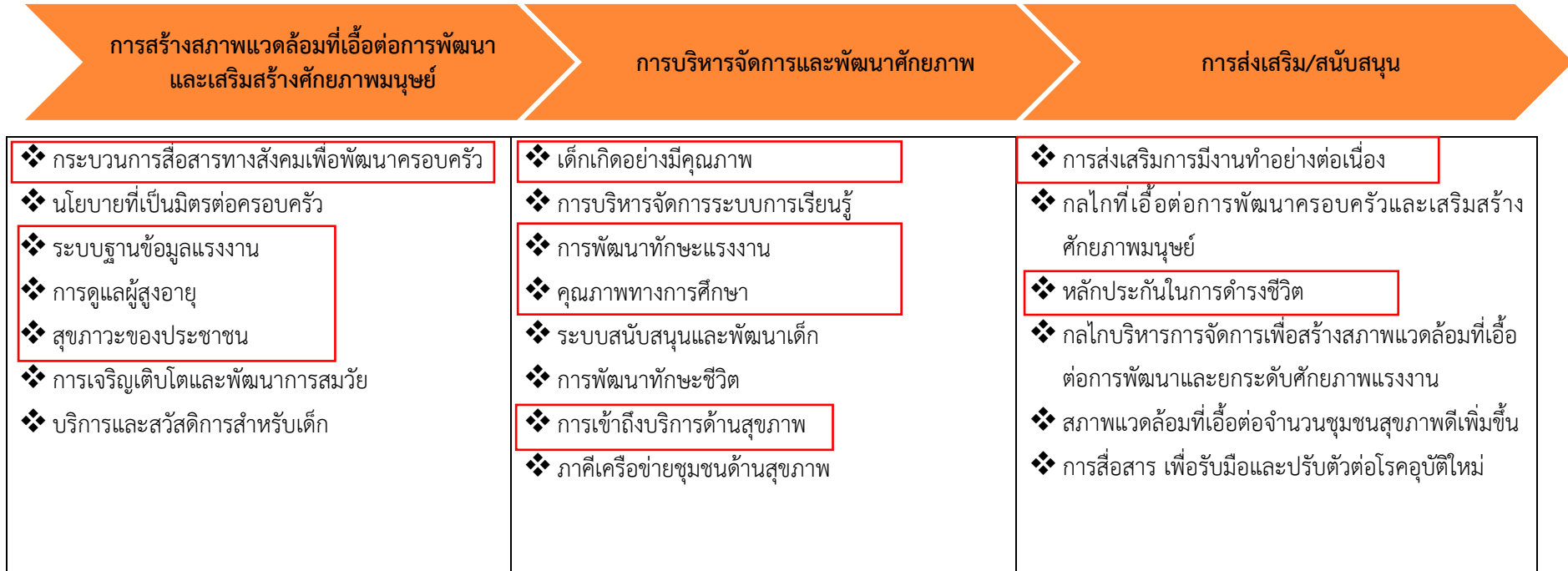

ภาพ 20 ห่วงโซ่คุณค่า “การพัฒนาคุณภาพชีวิตจังหวัดขอนแก่น”

ห่วงโซ่คุณค่า “การพัฒนาการศึกษา”

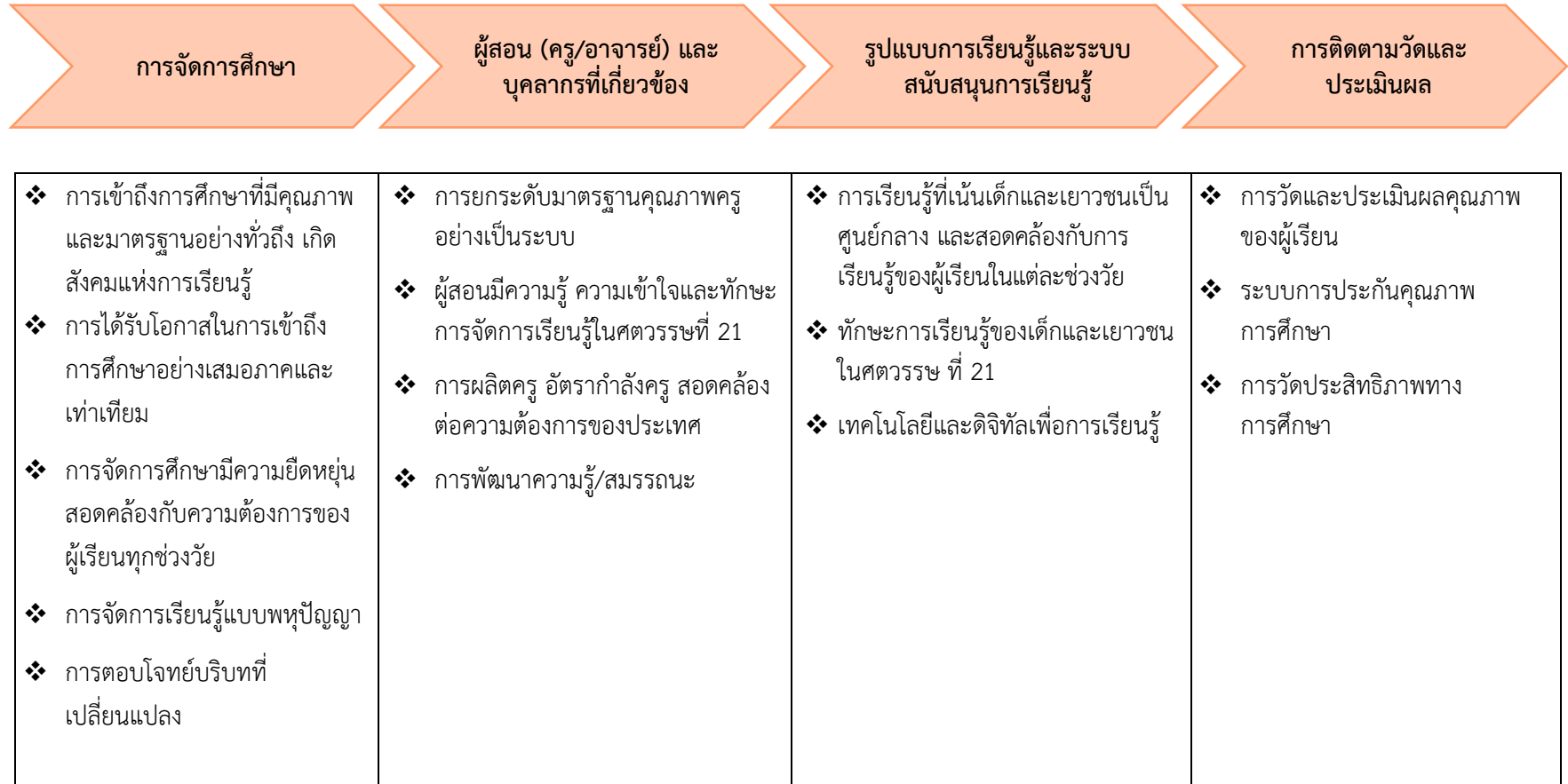

ภาพ 21 ห่วงโซ่คุณค่า “การพัฒนาการศึกษา”

ตาราง 16 บัญชีสถิติทางการ “การพัฒนาคุณภาพชีวิตจังหวัดขอนแก่น”

ห่วงโซ่คุณค่า (VC)	ปัจจัยสู่ความสำเร็จ (CSF)	ตัวชี้วัด	OS ID	รายการสถิติทางการ	สถานะความพร้อมเผยแพร่ (Tier)	หน่วยงานเจ้าของข้อมูล	ระดับหน่วยงานเจ้าของข้อมูล	หมายเหตุ
การสร้างสภาพแวดล้อมที่เอื้อต่อการพัฒนาและเสริมสร้างศักยภาพมนุษย์	กระบวนการสื่อสารทางสังคมเพื่อพัฒนาครอบครัว	ดัชนีความก้าวหน้าคน (HAI) ด้านชีวิตครอบครัวและชุมชน	0061	ร้อยละของครัวเรือนที่มีหัวหน้าครัวเรือนเดียว	Tier 1	สำนักงานสถิติจังหวัดขอนแก่น	จังหวัด	
การสร้างสภาพแวดล้อมที่เอื้อต่อการพัฒนาและเสริมสร้างศักยภาพมนุษย์	กระบวนการสื่อสารทางสังคมเพื่อพัฒนาครอบครัว	ดัชนีความก้าวหน้าคน (HAI) ด้านรายได้	0051	รายได้เฉลี่ยต่อเดือนของครัวเรือน	Tier 1	สำนักงานสถิติจังหวัดขอนแก่น	จังหวัด	
การสร้างสภาพแวดล้อมที่เอื้อต่อการพัฒนาและเสริมสร้างศักยภาพมนุษย์	กระบวนการสื่อสารทางสังคมเพื่อพัฒนาครอบครัว	ดัชนีความก้าวหน้าคน (HAI) ด้านรายได้	0062	สัดส่วนประชากรยากจน (ร้อยละ)	Tier 1	สำนักงานสภาพัฒนาการเศรษฐกิจและสังคมแห่งชาติ	กรม	
การสร้างสภาพแวดล้อมที่เอื้อต่อการพัฒนาและเสริมสร้างศักยภาพมนุษย์	กระบวนการสื่อสารทางสังคมเพื่อพัฒนาครอบครัว	ดัชนีความก้าวหน้าคน (HAI) ด้านรายได้	0063	ร้อยละของครัวเรือนที่มีหนี้สินเพื่อการอุปโภคบริโภค (ร้อยละ)	Tier 1	สำนักงานสภาพัฒนาการเศรษฐกิจและสังคมแห่งชาติ	กรม	

ตาราง 16 บัญชีสถิติทางการ “การพัฒนาคุณภาพชีวิตจังหวัดขอนแก่น” (ต่อ)

ห่วงโซ่คุณค่า (VC)	ปัจจัยสู่ความสำเร็จ (CSF)	ตัวชี้วัด	OS ID	รายการสถิติทางการ	สถานะความพร้อมเผยแพร่ (Tier)	หน่วยงานเจ้าของข้อมูล	ระดับหน่วยงานเจ้าของข้อมูล	หมายเหตุ
การสร้างสภาพแวดล้อมที่เอื้อต่อการพัฒนาและเสริมสร้างศักยภาพมนุษย์	กระบวนการสื่อสารทางสังคมเพื่อพัฒนาครอบครัว	ดัชนีความก้าวหน้าคน (HAI) ด้านรายได้	0064	อัตราส่วนหนี้เฉลี่ยต่อรายได้เฉลี่ยของครัวเรือน (เท่า)	Tier 1	สำนักงานสถิติจังหวัดขอนแก่น	จังหวัด	
การสร้างสภาพแวดล้อมที่เอื้อต่อการพัฒนาและเสริมสร้างศักยภาพมนุษย์	กระบวนการสื่อสารทางสังคมเพื่อพัฒนาครอบครัว	ดัชนีความก้าวหน้าคน (HAI) ด้านรายได้	0065	ค่าสัมประสิทธิ์ความไม่เสมอภาคของรายได้ หรือค่าสัมประสิทธิ์จีนี้	Tier 1	สำนักงานสถิติจังหวัดขอนแก่น	จังหวัด	
การสร้างสภาพแวดล้อมที่เอื้อต่อการพัฒนาและเสริมสร้างศักยภาพมนุษย์	กระบวนการสื่อสารทางสังคมเพื่อพัฒนาครอบครัว	ดัชนีความก้าวหน้าคน (HAI) ด้านที่อยู่อาศัยและสภาพแวดล้อม	0066	ร้อยละของครัวเรือนที่มีบ้านและที่ดินเป็นของตนเอง	Tier 1	สำนักงานสถิติจังหวัดขอนแก่น	จังหวัด	
การสร้างสภาพแวดล้อมที่เอื้อต่อการพัฒนาและเสริมสร้างศักยภาพมนุษย์	ระบบฐานข้อมูลแรงงาน	ดัชนีความก้าวหน้าคน (HAI) ด้านชีวิตการงาน	0067	อัตราการว่างงาน	Tier 1	สำนักงานสถิติจังหวัดขอนแก่น	จังหวัด	

ตาราง 16 บัญชีสถิติทางการ “การพัฒนาคุณภาพชีวิตจังหวัดขอนแก่น” (ต่อ)

ห่วงโซ่คุณค่า (VC)	ปัจจัยสู่ความสำเร็จ (CSF)	ตัวชี้วัด	OS ID	รายการสถิติทางการ	สถานะความพร้อมเผยแพร่ (Tier)	หน่วยงานเจ้าของข้อมูล	ระดับหน่วยงานเจ้าของข้อมูล	หมายเหตุ
การสร้างสภาพแวดล้อมที่เอื้อต่อการพัฒนาและเสริมสร้างศักยภาพมนุษย์	ระบบฐานข้อมูลแรงงาน	ดัชนีความก้าวหน้าคน (HAI) ด้านชีวิตการงาน	0068	จำนวนผู้ว่างงาน	Tier 1	สำนักงานสถิติจังหวัดขอนแก่น	จังหวัด	
การสร้างสภาพแวดล้อมที่เอื้อต่อการพัฒนาและเสริมสร้างศักยภาพมนุษย์	ระบบฐานข้อมูลแรงงาน	ดัชนีความก้าวหน้าคน (HAI) ด้านชีวิตการงาน	0069	จำนวนผู้อยู่ในกำลังแรงงานรวม	Tier 1	สำนักงานสถิติจังหวัดขอนแก่น	จังหวัด	
การสร้างสภาพแวดล้อมที่เอื้อต่อการพัฒนาและเสริมสร้างศักยภาพมนุษย์	ระบบฐานข้อมูลแรงงาน	ความพร้อมของกำลังแรงงาน	0070	จำนวนผู้ขึ้นทะเบียนผู้ว่างงาน	Tier 1	สำนักงานจัดหางานจังหวัดขอนแก่น	จังหวัด	
การสร้างสภาพแวดล้อมที่เอื้อต่อการพัฒนาและเสริมสร้างศักยภาพมนุษย์	การดูแลผู้สูงอายุ	ดัชนีการสูงวัย	0071	จำนวนประชากรสูงอายุ (60 ปีขึ้นไป)	Tier 1	สำนักงานสถิติจังหวัดขอนแก่น	จังหวัด	

ตาราง 16 บัญชีสถิติทางการ “การพัฒนาคุณภาพชีวิตจังหวัดขอนแก่น” (ต่อ)

ห่วงโซ่คุณค่า (VC)	ปัจจัยสู่ความสำเร็จ (CSF)	ตัวชี้วัด	OS ID	รายการสถิติทางการ	สถานะความพร้อมเผยแพร่ (Tier)	หน่วยงานเจ้าของข้อมูล	ระดับหน่วยงานเจ้าของข้อมูล	หมายเหตุ
การสร้างสภาพแวดล้อมที่เอื้อต่อการพัฒนาและเสริมสร้างศักยภาพมนุษย์	การดูแลผู้สูงอายุ	ดัชนีการสูงวัย	0072	จำนวนประชากรเด็ก (1 - 14 ปี)	Tier 1	สำนักงานสถิติจังหวัดขอนแก่น	จังหวัด	
การสร้างสภาพแวดล้อมที่เอื้อต่อการพัฒนาและเสริมสร้างศักยภาพมนุษย์	การดูแลผู้สูงอายุ	ดัชนีการสูงวัย	0073	ดัชนีการสูงวัย	Tier 1	สำนักงานสถิติจังหวัดขอนแก่น	จังหวัด	
การสร้างสภาพแวดล้อมที่เอื้อต่อการพัฒนาและเสริมสร้างศักยภาพมนุษย์	การดูแลผู้สูงอายุ	อัตราส่วนพึ่งพิง	0071	จำนวนประชากรสูงอายุ (60 ปีขึ้นไป)	Tier 1	สำนักงานสถิติจังหวัดขอนแก่น	จังหวัด	
การสร้างสภาพแวดล้อมที่เอื้อต่อการพัฒนาและเสริมสร้างศักยภาพมนุษย์	การดูแลผู้สูงอายุ	อัตราส่วนพึ่งพิง	0074	จำนวนประชากรวัยแรงงาน (15 - 59 ปี)	Tier 1	สำนักงานสถิติจังหวัดขอนแก่น	จังหวัด	

ตาราง 16 บัญชีสถิติทางการ “การพัฒนาคุณภาพชีวิตจังหวัดขอนแก่น” (ต่อ)

ห่วงโซ่คุณค่า (VC)	ปัจจัยสู่ความสำเร็จ (CSF)	ตัวชี้วัด	OS ID	รายการสถิติทางการ	สถานะความพร้อมเผยแพร่ (Tier)	หน่วยงานเจ้าของข้อมูล	ระดับหน่วยงานเจ้าของข้อมูล	หมายเหตุ
การสร้างสภาพแวดล้อมที่เอื้อต่อการพัฒนาและเสริมสร้างศักยภาพมนุษย์	การดูแลผู้สูงอายุ	อัตราส่วนพึ่งพิง	0075	อัตราส่วนพึ่งพิง	Tier 1	สำนักงานสถิติจังหวัดขอนแก่น	จังหวัด	
การสร้างสภาพแวดล้อมที่เอื้อต่อการพัฒนาและเสริมสร้างศักยภาพมนุษย์	สุขภาวะของประชาชน	ดัชนีความก้าวหน้าคน (HAI) ด้านสุขภาพ	0076	ร้อยละของประชากรที่เจ็บป่วยที่เป็นผู้ป่วยใน	Tier 1	สำนักงานสาธารณสุขจังหวัดขอนแก่น	จังหวัด	
การสร้างสภาพแวดล้อมที่เอื้อต่อการพัฒนาและเสริมสร้างศักยภาพมนุษย์	สุขภาวะของประชาชน	อัตราการตายต่อประชากร 100,000 คน	0077	จำนวนการตายตามสาเหตุที่สำคัญ	Tier 1	สำนักงานสาธารณสุขจังหวัดขอนแก่น	จังหวัด	
การบริหารจัดการและพัฒนาศักยภาพ	เด็กเกิดอย่างมีคุณภาพ	ดัชนีความก้าวหน้าคน (HAI) ด้านสุขภาพ	0078	อัตราการเกิดมีชีพ	Tier 1	สำนักงานสาธารณสุขจังหวัดขอนแก่น	จังหวัด	
การบริหารจัดการและพัฒนาศักยภาพ	เด็กเกิดอย่างมีคุณภาพ	ดัชนีความก้าวหน้าคน (HAI) ด้านสุขภาพ	0079	อัตราการทารกตาย	Tier 1	สำนักงานสาธารณสุขจังหวัดขอนแก่น	จังหวัด	

ตาราง 16 บัญชีสถิติทางการ “การพัฒนาคุณภาพชีวิตจังหวัดขอนแก่น” (ต่อ)

หัวข้อคุณค่า (VC)	ปัจจัยสู่ความสำเร็จ (CSF)	ตัวชี้วัด	OS ID	รายการสถิติทางการ	สถานะความพร้อมเผยแพร่ (Tier)	หน่วยงานเจ้าของข้อมูล	ระดับหน่วยงานเจ้าของข้อมูล	หมายเหตุ
การบริหารจัดการและพัฒนาศักยภาพ	คุณภาพทางการศึกษา	ดัชนีความก้าวหน้าคน (HAI) ด้านการศึกษา	0080	คะแนนเฉลี่ยการทดสอบ O-Net ระดับมัธยมศึกษาตอนปลาย (ม.6)	Tier 1	สถาบันทดสอบทางการศึกษาแห่งชาติ (องค์การมหาชน)	กรม	
การบริหารจัดการและพัฒนาศักยภาพ	คุณภาพทางการศึกษา	ดัชนีความก้าวหน้าคน (HAI) ด้านการศึกษา	0081	คะแนนเฉลี่ยการทดสอบ O-Net ระดับมัธยมศึกษาตอนต้น (ม.3)	Tier 1	สถาบันทดสอบทางการศึกษาแห่งชาติ (องค์การมหาชน)	กรม	
การบริหารจัดการและพัฒนาศักยภาพ	คุณภาพทางการศึกษา	ดัชนีความก้าวหน้าคน (HAI) ด้านการศึกษา	0082	คะแนนเฉลี่ยการทดสอบ O-Net ระดับประถมศึกษา (ป.6)	Tier 1	สถาบันทดสอบทางการศึกษาแห่งชาติ (องค์การมหาชน)	กรม	
การบริหารจัดการและพัฒนาศักยภาพ	การพัฒนาทักษะแรงงาน	การรองรับสมรรถนะแรงงาน	0083	ร้อยละของประชากรอายุ 15 ปีขึ้นไปที่ต้องการพัฒนาขีดความสามารถ	Tier 1	สำนักงานสถิติจังหวัดขอนแก่น	จังหวัด	
การบริหารจัดการและพัฒนาศักยภาพ	การพัฒนาทักษะแรงงาน	การรองรับสมรรถนะแรงงาน	0084	จำนวนแรงงานที่ได้รับการพัฒนาฝีมือแรงงาน	Tier 1	กรมพัฒนาฝีมือแรงงาน	กรม	
การบริหารจัดการและพัฒนาศักยภาพ	การเข้าถึงบริการด้านสุขภาพ	โครงสร้างของระบบบริการสาธารณสุข ด้านสถานบริการสุขภาพ	0085	จำนวนสถานบริการสุขภาพ	Tier 1	สำนักงานสาธารณสุขจังหวัดขอนแก่น	จังหวัด	

ตาราง 16 บัญชีสถิติทางการ “การพัฒนาคุณภาพชีวิตจังหวัดขอนแก่น” (ต่อ)

ห่วงโซ่คุณค่า (VC)	ปัจจัยสู่ความสำเร็จ (CSF)	ตัวชี้วัด	OS ID	รายการสถิติทางการ	สถานะความพร้อมเผยแพร่ (Tier)	หน่วยงานเจ้าของข้อมูล	ระดับหน่วยงานเจ้าของข้อมูล	หมายเหตุ
การบริหารจัดการและพัฒนาศักยภาพ	การเข้าถึงบริการด้านสุขภาพ	โครงสร้างของระบบบริการสาธารณสุข ด้านสถานบริการสุขภาพ	0086	อัตราส่วนประชากรต่อบุคลากรทางการแพทย์	Tier 1	สำนักงานสาธารณสุขจังหวัดขอนแก่น	จังหวัด	
การส่งเสริม/สนับสนุน	การส่งเสริมการมีงานทำอย่างต่อเนื่อง	ความต้องการแรงงาน	0087	จำนวนตำแหน่งงานว่าง	Tier 1	สำนักงานจัดหางานจังหวัดขอนแก่น	จังหวัด	
การส่งเสริม/สนับสนุน	หลักประกันในการดำรงชีวิต	สิทธิประโยชน์ของแรงงาน	0088	ค่าจ้างขั้นต่ำ	Tier 1	สำนักงานปลัดกระทรวงแรงงาน	กรม	
การส่งเสริม/สนับสนุน	หลักประกันในการดำรงชีวิต	สิทธิประโยชน์ของแรงงาน	0089	จำนวนผู้ประกันตนตาม มาตรา 33	Tier 1	สำนักงานประกันสังคมจังหวัดขอนแก่น	จังหวัด	
การส่งเสริม/สนับสนุน	หลักประกันในการดำรงชีวิต	สิทธิประโยชน์ของแรงงาน	0090	จำนวนผู้ประกันตนตาม มาตรา 39	Tier 1	สำนักงานประกันสังคมจังหวัดขอนแก่น	จังหวัด	
การส่งเสริม/สนับสนุน	หลักประกันในการดำรงชีวิต	สิทธิประโยชน์ของแรงงาน	0091	จำนวนผู้ประกันตนตาม มาตรา 40	Tier 1	สำนักงานประกันสังคมจังหวัดขอนแก่น	จังหวัด	

ตาราง 17 บัญชีสถิติทางการ “การพัฒนาการศึกษา”

ห่วงโซ่คุณค่า (VC)	ปัจจัยสู่ความสำเร็จ (CSF)	ตัวชี้วัด	OS ID	รายการสถิติทางการ	สถานะความพร้อมเผยแพร่ (Tier)	หน่วยงานเจ้าของข้อมูล	ระดับหน่วยงานเจ้าของข้อมูล	หมายเหตุ
การจัดการศึกษา	การเข้าถึงการศึกษาที่มีคุณภาพและมาตรฐานอย่างทั่วถึง เกิดสังคมแห่งการเรียนรู้	จำนวนสถานศึกษา	0225	จำนวนสถานศึกษา	Tier 1	สำนักงานศึกษาธิการจังหวัดขอนแก่น	จังหวัด	
การจัดการศึกษา	การเข้าถึงการศึกษาที่มีคุณภาพและมาตรฐานอย่างทั่วถึง เกิดสังคมแห่งการเรียนรู้	จำนวนสถานศึกษา	0226	จำนวนสถานศึกษา ในสังกัดสำนักงานคณะกรรมการการศึกษาขั้นพื้นฐาน	Tier 1	สำนักงานคณะกรรมการการศึกษาขั้นพื้นฐาน	กรม	
การจัดการศึกษา	การเข้าถึงการศึกษาที่มีคุณภาพและมาตรฐานอย่างทั่วถึง เกิดสังคมแห่งการเรียนรู้	จำนวนสถานศึกษา	0227	จำนวนสถานศึกษา ในสังกัดสำนักงานคณะกรรมการส่งเสริมการศึกษาเอกชน	Tier 1	สำนักงานคณะกรรมการส่งเสริมการศึกษาเอกชน	กรม	
การจัดการศึกษา	การเข้าถึงการศึกษาที่มีคุณภาพและมาตรฐานอย่างทั่วถึง เกิดสังคมแห่งการเรียนรู้	จำนวนสถานศึกษา	0228	จำนวนสถานศึกษา ในสังกัดสำนักงานคณะกรรมการการอาชีวศึกษา	Tier 1	สำนักงานคณะกรรมการการอาชีวศึกษา	กรม	

ตาราง 17 บัญชีสถิติทางการ “การพัฒนาการศึกษา” (ต่อ)

ห่วงโซ่คุณค่า (VC)	ปัจจัยสู่ความสำเร็จ (CSF)	ตัวชี้วัด	OS ID	รายการสถิติทางการ	สถานะความพร้อมเผยแพร่ (Tier)	หน่วยงานเจ้าของข้อมูล	ระดับหน่วยงานเจ้าของข้อมูล	หมายเหตุ
การจัดการศึกษา	การเข้าถึงการศึกษาที่มีคุณภาพและมาตรฐานอย่างทั่วถึง เกิดสังคมแห่งการเรียนรู้	จำนวนสถานศึกษา	0229	จำนวนสถานศึกษา ในสังกัดสำนักงานส่งเสริมการศึกษานอกระบบและการศึกษาตามอัธยาศัย	Tier 1	กรมส่งเสริมการเรียนรู้	กรม	
การจัดการศึกษา	การเข้าถึงการศึกษาที่มีคุณภาพและมาตรฐานอย่างทั่วถึง เกิดสังคมแห่งการเรียนรู้	จำนวนสถานศึกษา	0230	จำนวนสถานศึกษา ในสังกัดองค์การปกครองส่วนท้องถิ่น	Tier 1	กรมส่งเสริมการปกครองส่วนท้องถิ่น	กรม	
การจัดการศึกษา	การเข้าถึงการศึกษาที่มีคุณภาพและมาตรฐานอย่างทั่วถึง เกิดสังคมแห่งการเรียนรู้	จำนวนสถานศึกษา	0231	จำนวนสถานศึกษา ในสังกัดสำนักงานพระพุทธศาสนาแห่งชาติ	Tier 1	สำนักงานพระพุทธศาสนาแห่งชาติ	กรม	
การจัดการศึกษา	การเข้าถึงการศึกษาที่มีคุณภาพและมาตรฐานอย่างทั่วถึง เกิดสังคมแห่งการเรียนรู้	จำนวนสถานศึกษา	0232	จำนวนสถานศึกษา ในสังกัดสำนักงานปลัดกระทรวงการอุดมศึกษา วิทยาศาสตร์ วิจัยและนวัตกรรม	Tier 1	สำนักงานปลัดกระทรวงการอุดมศึกษา วิทยาศาสตร์ วิจัยและนวัตกรรม	กรม	

ตาราง 17 บัญชีสถิติทางการ “การพัฒนาการศึกษา” (ต่อ)

ห่วงโซ่คุณค่า (VC)	ปัจจัยสู่ความสำเร็จ (CSF)	ตัวชี้วัด	OS ID	รายการสถิติทางการ	สถานะความพร้อมเผยแพร่ (Tier)	หน่วยงานเจ้าของข้อมูล	ระดับหน่วยงานเจ้าของข้อมูล	หมายเหตุ
การจัดการศึกษา	การเข้าถึงการศึกษาที่มีคุณภาพและมาตรฐานอย่างทั่วถึง เกิดสังคมแห่งการเรียนรู้	จำนวนสถานศึกษา	0233	จำนวนสถานศึกษา ในสังกัดสำนักงานพัฒนาการศึกษาและนันทนาการ	Tier 1	สำนักงานพัฒนาการศึกษาและนันทนาการ	กรม	
การจัดการศึกษา	การเข้าถึงการศึกษาที่มีคุณภาพและมาตรฐานอย่างทั่วถึง เกิดสังคมแห่งการเรียนรู้	จำนวนสถานศึกษา	0234	จำนวนสถานศึกษา ในสังกัดสถาบันพระบรมราชชนก	Tier 1	สถาบันพระบรมราชชนก	กรม	
การจัดการศึกษา	การเข้าถึงการศึกษาที่มีคุณภาพและมาตรฐานอย่างทั่วถึง เกิดสังคมแห่งการเรียนรู้	ดัชนีความก้าวหน้าของคน (ด้านการศึกษา)	0235	ดัชนีความก้าวหน้าของคน (ด้านการศึกษา)	Tier 1	สำนักงานสภาพัฒนาการเศรษฐกิจและสังคมแห่งชาติ	กรม	
การจัดการศึกษา	การเข้าถึงการศึกษาที่มีคุณภาพและมาตรฐานอย่างทั่วถึง เกิดสังคมแห่งการเรียนรู้	มูลค่าผลิตภัณฑ์จังหวัด (GPP) สาขาการศึกษา	0236	มูลค่าผลิตภัณฑ์จังหวัด (GPP) สาขาการศึกษา	Tier 1	สำนักงานสภาพัฒนาการเศรษฐกิจและสังคมแห่งชาติ	กรม	

ตาราง 17 บัญชีสถิติทางการ “การพัฒนาการศึกษา” (ต่อ)

ห่วงโซ่คุณค่า (VC)	ปัจจัยสู่ความสำเร็จ (CSF)	ตัวชี้วัด	OS ID	รายการสถิติทางการ	สถานะความพร้อมเผยแพร่ (Tier)	หน่วยงานเจ้าของข้อมูล	ระดับหน่วยงานเจ้าของข้อมูล	หมายเหตุ
การจัดการศึกษา	การเข้าถึงการศึกษาที่มีคุณภาพและมาตรฐานอย่างทั่วถึง เกิดสังคมแห่งการเรียนรู้	ร้อยละของมูลค่าผลิตภัณฑ์จังหวัด (GPP) สาขาการศึกษา	0237	ร้อยละของมูลค่าผลิตภัณฑ์จังหวัด (GPP) สาขาการศึกษา	Tier 1	สำนักงานสถิติจังหวัดขอนแก่น	จังหวัด	
การจัดการศึกษา	การได้รับโอกาสในการเข้าถึงการศึกษาอย่างเสมอภาคและเท่าเทียม	จำนวนนักเรียน นักศึกษา	0238	จำนวนนักเรียน นักศึกษา	Tier 1	สำนักงานศึกษาธิการจังหวัดขอนแก่น	จังหวัด	
การจัดการศึกษา	การได้รับโอกาสในการเข้าถึงการศึกษาอย่างเสมอภาคและเท่าเทียม	จำนวนนักเรียน นักศึกษา	0239	จำนวนนักเรียนในสังกัดสำนักงานคณะกรรมการการศึกษาขั้นพื้นฐาน	Tier 1	สำนักงานคณะกรรมการการศึกษาขั้นพื้นฐาน	กรม	
การจัดการศึกษา	การได้รับโอกาสในการเข้าถึงการศึกษาอย่างเสมอภาคและเท่าเทียม	จำนวนนักเรียน นักศึกษา	0240	จำนวนนักเรียนในสังกัดสำนักงานคณะกรรมการส่งเสริมการศึกษาเอกชน	Tier 1	สำนักงานคณะกรรมการส่งเสริมการศึกษาเอกชน	กรม	
การจัดการศึกษา	การได้รับโอกาสในการเข้าถึงการศึกษาอย่างเสมอภาคและเท่าเทียม	จำนวนนักเรียน นักศึกษา	0241	จำนวนนักเรียนในสังกัดสำนักงานคณะกรรมการการอาชีวศึกษา	Tier 1	สำนักงานคณะกรรมการการอาชีวศึกษา	กรม	

ตาราง 17 บัญชีสถิติทางการ “การพัฒนาการศึกษา” (ต่อ)

ห่วงโซ่คุณค่า (VC)	ปัจจัยสู่ความสำเร็จ (CSF)	ตัวชี้วัด	OS ID	รายการสถิติทางการ	สถานะความพร้อมเผยแพร่ (Tier)	หน่วยงานเจ้าของข้อมูล	ระดับหน่วยงานเจ้าของข้อมูล	หมายเหตุ
การจัดการศึกษา	การได้รับโอกาสในการเข้าถึงการศึกษาอย่างเสมอภาคและเท่าเทียม	จำนวนนักเรียน นักศึกษา	0242	จำนวนนักเรียนในสังกัดสำนักงานส่งเสริมการศึกษานอกระบบและการศึกษาตามอัธยาศัย	Tier 1	กรมส่งเสริมการเรียนรู้	กรม	
การจัดการศึกษา	การได้รับโอกาสในการเข้าถึงการศึกษาอย่างเสมอภาคและเท่าเทียม	จำนวนนักเรียน นักศึกษา	0243	จำนวนนักเรียนในสังกัดกรมส่งเสริมการปกครองส่วนท้องถิ่น	Tier 1	กรมส่งเสริมการปกครองส่วนท้องถิ่น	กรม	
การจัดการศึกษา	การได้รับโอกาสในการเข้าถึงการศึกษาอย่างเสมอภาคและเท่าเทียม	จำนวนนักเรียน นักศึกษา	0244	จำนวนนักเรียนในสังกัดสำนักงานพระพุทธศาสนาแห่งชาติ	Tier 1	สำนักงานพระพุทธศาสนาแห่งชาติ	กรม	
การจัดการศึกษา	การได้รับโอกาสในการเข้าถึงการศึกษาอย่างเสมอภาคและเท่าเทียม	จำนวนนักเรียน นักศึกษา	0245	จำนวนนักเรียนในสังกัดสำนักงานปลัดกระทรวงการอุดมศึกษา วิทยาศาสตร์ วิจัยและนวัตกรรม	Tier 1	สำนักงานปลัดกระทรวงการอุดมศึกษา วิทยาศาสตร์ วิจัยและนวัตกรรม	กรม	
การจัดการศึกษา	การได้รับโอกาสในการเข้าถึงการศึกษาอย่างเสมอภาคและเท่าเทียม	จำนวนนักเรียน นักศึกษา	0246	จำนวนนักเรียนในสังกัดสำนักงานพัฒนาการกีฬาและนันทนาการ	Tier 1	สำนักงานพัฒนาการกีฬาและนันทนาการ	กรม	

ตาราง 17 บัญชีสถิติทางการ “การพัฒนาการศึกษา” (ต่อ)

ห่วงโซ่คุณค่า (VC)	ปัจจัยสู่ความสำเร็จ (CSF)	ตัวชี้วัด	OS ID	รายการสถิติทางการ	สถานะความพร้อมเผยแพร่ (Tier)	หน่วยงานเจ้าของข้อมูล	ระดับหน่วยงานเจ้าของข้อมูล	หมายเหตุ
การจัดการศึกษา	การได้รับโอกาสในการเข้าถึงการศึกษาอย่างเสมอภาคและเท่าเทียม	จำนวนนักเรียน นักศึกษา	0247	จำนวนนักเรียนในสังกัดสถาบันพระบรมราชชนก	Tier 1	สถาบันพระบรมราชชนก	กรม	
การจัดการศึกษา	การได้รับโอกาสในการเข้าถึงการศึกษาอย่างเสมอภาคและเท่าเทียม	จำนวนนักเรียน นักศึกษา	0248	จำนวนนักเรียน ระดับก่อนประถมศึกษา	Tier 1	สำนักงานศึกษาธิการจังหวัดขอนแก่น	จังหวัด	
การจัดการศึกษา	การได้รับโอกาสในการเข้าถึงการศึกษาอย่างเสมอภาคและเท่าเทียม	จำนวนนักเรียน นักศึกษา	0249	จำนวนนักเรียน ระดับประถมศึกษา	Tier 1	สำนักงานศึกษาธิการจังหวัดขอนแก่น	จังหวัด	
การจัดการศึกษา	การได้รับโอกาสในการเข้าถึงการศึกษาอย่างเสมอภาคและเท่าเทียม	จำนวนนักเรียน นักศึกษา	0250	จำนวนนักเรียน ระดับมัธยมศึกษาตอนต้น	Tier 1	สำนักงานศึกษาธิการจังหวัดขอนแก่น	จังหวัด	
การจัดการศึกษา	การได้รับโอกาสในการเข้าถึงการศึกษาอย่างเสมอภาคและเท่าเทียม	จำนวนนักเรียน นักศึกษา	0251	จำนวนนักเรียนระดับมัธยมศึกษาตอนปลาย	Tier 1	สำนักงานศึกษาธิการจังหวัดขอนแก่น	จังหวัด	

ตาราง 17 บัญชีสถิติทางการ “การพัฒนาการศึกษา” (ต่อ)

ห่วงโซ่คุณค่า (VC)	ปัจจัยสู่ความสำเร็จ (CSF)	ตัวชี้วัด	OS ID	รายการสถิติทางการ	สถานะความพร้อมเผยแพร่ (Tier)	หน่วยงานเจ้าของข้อมูล	ระดับหน่วยงานเจ้าของข้อมูล	หมายเหตุ
การจัดการศึกษา	การได้รับโอกาสในการเข้าถึงการศึกษาอย่างเสมอภาคและเท่าเทียม	จำนวนนักเรียน นักศึกษา	0252	จำนวนนักเรียน ระดับประกาศนียบัตรวิชาชีพ (ปวช.1-3)	Tier 1	สำนักงานศึกษาธิการจังหวัดขอนแก่น	จังหวัด	
การจัดการศึกษา	การได้รับโอกาสในการเข้าถึงการศึกษาอย่างเสมอภาคและเท่าเทียม	จำนวนนักเรียน นักศึกษา	0253	จำนวนนักเรียนระดับประกาศนียบัตรวิชาชีพชั้นสูง (ปวส. 1-2)	Tier 1	สำนักงานศึกษาธิการจังหวัดขอนแก่น	จังหวัด	
การจัดการศึกษา	การได้รับโอกาสในการเข้าถึงการศึกษาอย่างเสมอภาคและเท่าเทียม	จำนวนนักเรียน นักศึกษา	0254	จำนวนนักเรียนระดับมัธยมศึกษาตอนปลายหรือเทียบเท่า(สามัญศึกษาและอาชีวศึกษา)	Tier 1	สำนักงานศึกษาธิการจังหวัดขอนแก่น	จังหวัด	
การจัดการศึกษา	การได้รับโอกาสในการเข้าถึงการศึกษาอย่างเสมอภาคและเท่าเทียม	จำนวนประชากร (ตามช่วงอายุทางการศึกษา)	0255	จำนวนประชากร	Tier 1	สำนักงานสถิติจังหวัดขอนแก่น	จังหวัด	
การจัดการศึกษา	การได้รับโอกาสในการเข้าถึงการศึกษาอย่างเสมอภาคและเท่าเทียม	ดัชนีทางการศึกษา	0256	อัตราส่วนนักเรียน ระดับก่อนประถมศึกษา ต่อประชากรกลุ่มอายุ 3 - 5 ปี	Tier 1	สำนักงานศึกษาธิการจังหวัดขอนแก่น	จังหวัด	

ตาราง 17 บัญชีสถิติทางการ “การพัฒนาการศึกษา” (ต่อ)

ห่วงโซ่คุณค่า (VC)	ปัจจัยสู่ความสำเร็จ (CSF)	ตัวชี้วัด	OS ID	รายการสถิติทางการ	สถานะความพร้อมเผยแพร่ (Tier)	หน่วยงานเจ้าของข้อมูล	ระดับหน่วยงานเจ้าของข้อมูล	หมายเหตุ
การจัดการศึกษา	การได้รับโอกาสในการเข้าถึงการศึกษาอย่างเสมอภาคและเท่าเทียม	ดัชนีทางการศึกษา	0257	อัตราส่วนนักเรียนระดับประถมศึกษาต่อประชากรกลุ่มอายุ 6 - 11 ปี	Tier 1	สำนักงานศึกษาธิการจังหวัดขอนแก่น	จังหวัด	
การจัดการศึกษา	การได้รับโอกาสในการเข้าถึงการศึกษาอย่างเสมอภาคและเท่าเทียม	ดัชนีทางการศึกษา	0258	อัตราส่วนนักเรียนระดับมัธยมศึกษาตอนต้นต่อประชากรกลุ่มอายุ 12 - 14 ปี	Tier 1	สำนักงานศึกษาธิการจังหวัดขอนแก่น	จังหวัด	
การจัดการศึกษา	การได้รับโอกาสในการเข้าถึงการศึกษาอย่างเสมอภาคและเท่าเทียม	ดัชนีทางการศึกษา	0259	อัตราส่วนนักเรียนระดับมัธยมศึกษาตอนปลาย ต่อประชากรกลุ่มอายุ 15 - 17 ปี	Tier 1	สำนักงานศึกษาธิการจังหวัดขอนแก่น	จังหวัด	
การจัดการศึกษา	การได้รับโอกาสในการเข้าถึงการศึกษาอย่างเสมอภาคและเท่าเทียม	ดัชนีทางการศึกษา	0260	อัตราส่วนนักเรียนระดับประกาศนียบัตรวิชาชีพ (ปวช.1-3) ต่อประชากรกลุ่มอายุ 15 - 17 ปี	Tier 1	สำนักงานศึกษาธิการจังหวัดขอนแก่น	จังหวัด	
การจัดการศึกษา	การได้รับโอกาสในการเข้าถึงการศึกษาอย่างเสมอภาคและเท่าเทียม	ดัชนีทางการศึกษา	0261	อัตราส่วนนักเรียนระดับมัธยมศึกษาตอนปลายหรือเทียบเท่า (สามัญศึกษาและอาชีวศึกษา) ต่อประชากรกลุ่ม อายุ 15 - 17 ปี	Tier 1	สำนักงานศึกษาธิการจังหวัดขอนแก่น	จังหวัด	

ตาราง 17 บัญชีสถิติทางการ “การพัฒนาการศึกษา” (ต่อ)

ห่วงโซ่คุณค่า (VC)	ปัจจัยสู่ความสำเร็จ (CSF)	ตัวชี้วัด	OS ID	รายการสถิติทางการ	สถานะความพร้อมเผยแพร่ (Tier)	หน่วยงานเจ้าของข้อมูล	ระดับหน่วยงานเจ้าของข้อมูล	หมายเหตุ
การจัดการศึกษา	การได้รับโอกาสในการเข้าถึงการศึกษาอย่างเสมอภาคและเท่าเทียม	ดัชนีทางการศึกษา	0262	อัตราส่วนนักเรียน ระดับประกาศนียบัตรวิชาชีพชั้นสูง (ปวส. 1-2) ต่อประชากรกลุ่มอายุ 18 - 19 ปี	Tier 1	สำนักงานศึกษาธิการจังหวัดขอนแก่น	จังหวัด	
การจัดการศึกษา	การได้รับโอกาสในการเข้าถึงการศึกษาอย่างเสมอภาคและเท่าเทียม	จำนวนผู้เรียนที่ด้อยโอกาส	0263	จำนวนผู้เรียนที่ด้อยโอกาส ในสังกัดสำนักงานคณะกรรมการการศึกษาขั้นพื้นฐาน	Tier 1	สำนักงานคณะกรรมการการศึกษาขั้นพื้นฐาน	กรม	
การจัดการศึกษา	การได้รับโอกาสในการเข้าถึงการศึกษาอย่างเสมอภาคและเท่าเทียม	จำนวนผู้เรียนที่เป็นผู้พิการ	0264	จำนวนผู้เรียนที่เป็นผู้พิการ ในสังกัดสำนักงานคณะกรรมการการศึกษาขั้นพื้นฐาน	Tier 1	สำนักงานคณะกรรมการการศึกษาขั้นพื้นฐาน	กรม	
การจัดการศึกษา	การได้รับโอกาสในการเข้าถึงการศึกษาอย่างเสมอภาคและเท่าเทียม	จำนวนเด็กยากจน	0265	จำนวนเด็กยากจน ในสังกัดสำนักงานคณะกรรมการการศึกษาขั้นพื้นฐาน	Tier 1	สำนักงานคณะกรรมการการศึกษาขั้นพื้นฐาน	กรม	
การจัดการศึกษา	การได้รับโอกาสในการเข้าถึงการศึกษาอย่างเสมอภาคและเท่าเทียม	กองทุนกู้ยืมเพื่อการศึกษา	0266	จำนวนผู้กำลังศึกษาที่เข้าร่วมกองทุนกู้ยืมเพื่อการศึกษา	Tier 1	กองทุนเงินให้กู้ยืมเพื่อการศึกษา (กยศ.)	กรม	

ตาราง 17 บัญชีสถิติทางการ “การพัฒนาการศึกษา” (ต่อ)

ห่วงโซ่คุณค่า (VC)	ปัจจัยสู่ความสำเร็จ (CSF)	ตัวชี้วัด	OS ID	รายการสถิติทางการ	สถานะความพร้อมเผยแพร่ (Tier)	หน่วยงานเจ้าของข้อมูล	ระดับหน่วยงานเจ้าของข้อมูล	หมายเหตุ
การจัดการศึกษา	การได้รับโอกาสในการเข้าถึงการศึกษาอย่างเสมอภาคและเท่าเทียม	กองทุนกู้ยืมเพื่อการศึกษา	0267	ร้อยละของผู้กำลังศึกษาที่เข้าร่วมกองทุนกู้ยืมเพื่อการศึกษา	Tier 1	กองทุนเงินให้กู้ยืมเพื่อการศึกษา (กยศ.)	กรม	
การจัดการศึกษา	การได้รับโอกาสในการเข้าถึงการศึกษาอย่างเสมอภาคและเท่าเทียม	อัตราการเข้าเรียนของผู้เรียน	0268	อัตราการเข้าเรียนของผู้เรียน ระดับปฐมวัย	Tier 1	สำนักงานศึกษาธิการจังหวัดขอนแก่น	จังหวัด	
การจัดการศึกษา	การได้รับโอกาสในการเข้าถึงการศึกษาอย่างเสมอภาคและเท่าเทียม	กองทุนกู้ยืมเพื่อการศึกษา	0269	อัตราการเข้าเรียนของผู้เรียน ระดับประถมศึกษา	Tier 1	สำนักงานศึกษาธิการจังหวัดขอนแก่น	จังหวัด	
การจัดการศึกษา	การได้รับโอกาสในการเข้าถึงการศึกษาอย่างเสมอภาคและเท่าเทียม	อัตราการเข้าเรียนของผู้เรียน	0270	อัตราการเข้าเรียนของผู้เรียน ระดับมัธยมศึกษาตอนต้น	Tier 1	สำนักงานศึกษาธิการจังหวัดขอนแก่น	จังหวัด	
การจัดการศึกษา	การได้รับโอกาสในการเข้าถึงการศึกษาอย่างเสมอภาคและเท่าเทียม	กองทุนกู้ยืมเพื่อการศึกษา	0271	อัตราการเข้าเรียนของผู้เรียน ระดับมัธยมศึกษาตอนปลาย	Tier 1	สำนักงานศึกษาธิการจังหวัดขอนแก่น	จังหวัด	

ตาราง 17 บัญชีสถิติทางการ “การพัฒนาการศึกษา” (ต่อ)

ห่วงโซ่คุณค่า (VC)	ปัจจัยสู่ความสำเร็จ (CSF)	ตัวชี้วัด	OS ID	รายการสถิติทางการ	สถานะความพร้อมเผยแพร่ (Tier)	หน่วยงานเจ้าของข้อมูล	ระดับหน่วยงานเจ้าของข้อมูล	หมายเหตุ
การจัดการศึกษา	การได้รับโอกาสในการเข้าถึงการศึกษาอย่างเสมอภาคและเท่าเทียม	อัตราการเข้าเรียนของผู้เรียน	0272	อัตราการเข้าเรียนของผู้เรียน ระดับประกาศนียบัตรวิชาชีพ (ปวช.)	Tier 1	สำนักงานศึกษาธิการจังหวัดขอนแก่น	จังหวัด	
การจัดการศึกษา	การได้รับโอกาสในการเข้าถึงการศึกษาอย่างเสมอภาคและเท่าเทียม	กองทุนกู้ยืมเพื่อการศึกษา	0273	อัตราการเข้าเรียนของผู้เรียน ระดับประกาศนียบัตรวิชาชีพชั้นสูง (ปวส.)	Tier 1	สำนักงานศึกษาธิการจังหวัดขอนแก่น	จังหวัด	
การจัดการศึกษา	การได้รับโอกาสในการเข้าถึงการศึกษาอย่างเสมอภาคและเท่าเทียม	อัตราการเข้าเรียนของผู้เรียน	0274	อัตราการเข้าเรียนของผู้เรียน อุดมศึกษา	Tier 1	สำนักงานศึกษาธิการจังหวัดขอนแก่น	จังหวัด	
การจัดการศึกษา	การได้รับโอกาสในการเข้าถึงการศึกษาอย่างเสมอภาคและเท่าเทียม	จำนวนเด็กในวัยเรียนที่มีความต้องการจำเป็นพิเศษได้รับการศึกษาเต็มตามศักยภาพ	0275	จำนวนเด็กในวัยเรียนที่มีความต้องการจำเป็นพิเศษได้รับการศึกษาเต็มตามศักยภาพ ในสังกัดสำนักงานคณะกรรมการการศึกษาขั้นพื้นฐาน	Tier 1	สำนักงานคณะกรรมการการศึกษาขั้นพื้นฐาน	กรม	
การจัดการศึกษา	การได้รับโอกาสในการเข้าถึงการศึกษาอย่างเสมอภาคและเท่าเทียม	ผู้เรียน/นักศึกษา ที่สำเร็จการศึกษา สำหรับผู้ที่ศึกษนอกระบบและการศึกษาตามอัธยาศัย	0276	จำนวนผู้เรียน/นักศึกษาที่สำเร็จการศึกษา ในสังกัดสำนักงานส่งเสริมการเรียนรู้	Tier 1	กรมส่งเสริมการเรียนรู้	กรม	

ตาราง 17 บัญชีสถิติทางการ “การพัฒนาการศึกษา” (ต่อ)

หัวข้อคุณค่า (VC)	ปัจจัยสู่ความสำเร็จ (CSF)	ตัวชี้วัด	OS ID	รายการสถิติทางการ	สถานะความพร้อมเผยแพร่ (Tier)	หน่วยงานเจ้าของข้อมูล	ระดับหน่วยงานเจ้าของข้อมูล	หมายเหตุ
การจัดการศึกษา	การได้รับโอกาสในการเข้าถึงการศึกษาอย่างเสมอภาคและเท่าเทียม	ผู้เรียน/นักศึกษา ที่เรียนการศึกษาขั้นพื้นฐาน สำหรับผู้ที่ศึกษานอกระบบและการศึกษาตามอัธยาศัย	0277	จำนวนผู้เรียน/นักศึกษา ที่เรียนการศึกษาขั้นพื้นฐาน ในสังกัดสำนักงานส่งเสริมการเรียนรู้	Tier 1	กรมส่งเสริมการเรียนรู้	กรม	
การจัดการศึกษา	การจัดการศึกษามีความยืดหยุ่นสอดคล้องกับความต้องการของผู้เรียนทุกช่วงวัย	จำนวนศูนย์พัฒนาเด็กเล็ก	0278	จำนวนศูนย์พัฒนาเด็กเล็ก	Tier 1	กรมส่งเสริมการปกครองส่วนท้องถิ่น	กรม	
การจัดการศึกษา	การจัดการเรียนรู้แบบพหุปัญญา	จำนวนสถานศึกษาที่จัดการเรียนการสอนที่ส่งเสริมพหุปัญญา (โดยเน้นการเรียนรู้จากการปฏิบัติจริง)	0279	จำนวนสถานศึกษาที่จัดการเรียนการสอนที่ส่งเสริมพหุปัญญา (โดยเน้นการเรียนรู้จากการปฏิบัติจริง)	Tier 1	สำนักงานศึกษาธิการจังหวัดขอนแก่น	จังหวัด	
การจัดการศึกษา	การตอบโจทย์บริบทที่เปลี่ยนแปลง	สัดส่วนของผู้เรียนอาชีวศึกษาต่อผู้เรียนสามัญศึกษา	0280	สัดส่วนของผู้เรียนอาชีวศึกษาต่อผู้เรียนสามัญศึกษา	Tier 1	สำนักงานศึกษาธิการจังหวัดขอนแก่น	จังหวัด	
ผู้สอน (ครู/อาจารย์) และบุคลากรที่เกี่ยวข้อง	การยกระดับมาตรฐานคุณภาพครูอย่างเป็นระบบ	การยกระดับมาตรฐานคุณภาพครู	0281	ร้อยละของครูและบุคลากรทางการศึกษาทุกระดับและประเภทการศึกษาได้รับ การส่งเสริมและพัฒนาตามมาตรฐานวิชาชีพ เพื่อให้สามารถปฏิบัติหน้าที่ได้อย่างมีประสิทธิภาพ	Tier 1	สำนักงานศึกษาธิการจังหวัดขอนแก่น	จังหวัด	

ตาราง 17 บัญชีสถิติทางการ “การพัฒนาการศึกษา” (ต่อ)

ห่วงโซ่คุณค่า (VC)	ปัจจัยสู่ความสำเร็จ (CSF)	ตัวชี้วัด	OS ID	รายการสถิติทางการ	สถานะความพร้อมเผยแพร่ (Tier)	หน่วยงานเจ้าของข้อมูล	ระดับหน่วยงานเจ้าของข้อมูล	หมายเหตุ
ผู้สอน (ครู/อาจารย์) และบุคลากรที่เกี่ยวข้อง	ผู้สอนมีความรู้ความเข้าใจและทักษะการจัดการเรียนรู้ในศตวรรษที่ 21	ร้อยละของครู และบุคลากรทางการศึกษาที่ได้รับการพัฒนาให้มีทักษะการจัดการเรียนรู้ในศตวรรษที่ 21	0282	ร้อยละของครู และบุคลากรทางการศึกษาที่ได้รับการพัฒนาให้มีทักษะการจัดการเรียนรู้ในศตวรรษที่ 21	Tier 1	สำนักงานศึกษาธิการจังหวัดขอนแก่น	จังหวัด	
ผู้สอน (ครู/อาจารย์) และบุคลากรที่เกี่ยวข้อง	การผลิตครู อัตรากำลังครู สอดคล้องต่อความต้องการของประเทศ	จำนวนครูและบุคลากรทางการศึกษา	0283	จำนวนครูและบุคลากรทางการศึกษา	Tier 1	สำนักงานศึกษาธิการจังหวัดขอนแก่น	จังหวัด	
ผู้สอน (ครู/อาจารย์) และบุคลากรที่เกี่ยวข้อง	การผลิตครู อัตรากำลังครู สอดคล้องต่อความต้องการของประเทศ	จำนวนบุคลากรทางการศึกษา	0284	จำนวนบุคลากรทางการศึกษาในสังกัดสำนักงานคณะกรรมการการศึกษาขั้นพื้นฐาน	Tier 1	สำนักงานคณะกรรมการการศึกษาขั้นพื้นฐาน	กรม	
ผู้สอน (ครู/อาจารย์) และบุคลากรที่เกี่ยวข้อง	การผลิตครู อัตรากำลังครู สอดคล้องต่อความต้องการของประเทศ	จำนวนบุคลากรทางการศึกษา	0285	จำนวนบุคลากรทางการศึกษาในสังกัดสำนักงานคณะกรรมการส่งเสริมการศึกษาเอกชน	Tier 1	สำนักงานคณะกรรมการส่งเสริมการศึกษาเอกชน	กรม	

ตาราง 17 บัญชีสถิติทางการ “การพัฒนาการศึกษา” (ต่อ)

ห่วงโซ่คุณค่า (VC)	ปัจจัยสู่ความสำเร็จ (CSF)	ตัวชี้วัด	OS ID	รายการสถิติทางการ	สถานะความพร้อมเผยแพร่ (Tier)	หน่วยงานเจ้าของข้อมูล	ระดับหน่วยงานเจ้าของข้อมูล	หมายเหตุ
ผู้สอน (ครู/อาจารย์) และบุคลากรที่เกี่ยวข้อง	การผลิตครูอัตรากำลังครู สอดคล้องต่อความต้องการของประเทศ	จำนวนบุคลากรทางการศึกษา	0286	จำนวนบุคลากรทางการศึกษาในสังกัดสำนักงานคณะกรรมการการอาชีวศึกษา	Tier 1	สำนักงานคณะกรรมการการอาชีวศึกษา	กรม	
ผู้สอน (ครู/อาจารย์) และบุคลากรที่เกี่ยวข้อง	การผลิตครูอัตรากำลังครู สอดคล้องต่อความต้องการของประเทศ	จำนวนบุคลากรทางการศึกษา	0287	จำนวนบุคลากรทางการศึกษาในสังกัดสำนักงานส่งเสริมการศึกษานอกระบบและการศึกษาตามอัธยาศัย	Tier 1	กรมส่งเสริมการเรียนรู้	กรม	
ผู้สอน (ครู/อาจารย์) และบุคลากรที่เกี่ยวข้อง	การผลิตครูอัตรากำลังครู สอดคล้องต่อความต้องการของประเทศ	จำนวนบุคลากรทางการศึกษา	0288	จำนวนบุคลากรทางการศึกษาในสังกัดกรมส่งเสริมการปกครองส่วนท้องถิ่น	Tier 1	กรมส่งเสริมการปกครองส่วนท้องถิ่น	กรม	
ผู้สอน (ครู/อาจารย์) และบุคลากรที่เกี่ยวข้อง	การผลิตครูอัตรากำลังครู สอดคล้องต่อความต้องการของประเทศ	จำนวนบุคลากรทางการศึกษา	0289	จำนวนบุคลากรทางการศึกษาในสังกัดสำนักงานพระพุทธศาสนาแห่งชาติ	Tier 1	สำนักงานพระพุทธศาสนาแห่งชาติ	กรม	

ตาราง 17 บัญชีสถิติทางการ “การพัฒนาการศึกษา” (ต่อ)

ห่วงโซ่คุณค่า (VC)	ปัจจัยสู่ความสำเร็จ (CSF)	ตัวชี้วัด	OS ID	รายการสถิติทางการ	สถานะความพร้อมเผยแพร่ (Tier)	หน่วยงานเจ้าของข้อมูล	ระดับหน่วยงานเจ้าของข้อมูล	หมายเหตุ
ผู้สอน (ครู/อาจารย์) และบุคลากรที่เกี่ยวข้อง	การผลิตครู อัตรากำลังครู สอดคล้องต่อความต้องการของประเทศ	จำนวนบุคลากรทางการศึกษา	0290	จำนวนบุคลากรทางการศึกษาในสังกัดสำนักงานปลัดกระทรวงการอุดมศึกษา วิทยาศาสตร์ วิจัยและนวัตกรรม	Tier 1	สำนักงานปลัดกระทรวงการอุดมศึกษา วิทยาศาสตร์ วิจัยและนวัตกรรม	กรม	
ผู้สอน (ครู/อาจารย์) และบุคลากรที่เกี่ยวข้อง	การผลิตครู อัตรากำลังครู สอดคล้องต่อความต้องการของประเทศ	จำนวนบุคลากรทางการศึกษา	0291	จำนวนบุคลากรทางการศึกษาในสังกัดสำนักงานพัฒนาการกีฬาและนันทนาการ	Tier 1	สำนักงานพัฒนาการกีฬาและนันทนาการ	กรม	
ผู้สอน (ครู/อาจารย์) และบุคลากรที่เกี่ยวข้อง	การผลิตครู อัตรากำลังครู สอดคล้องต่อความต้องการของประเทศ	จำนวนบุคลากรทางการศึกษา	0292	จำนวนบุคลากรทางการศึกษาในสังกัดสถาบันพระบรมราชชนก	Tier 1	สถาบันพระบรมราชชนก	กรม	
ผู้สอน (ครู/อาจารย์) และบุคลากรที่เกี่ยวข้อง	การผลิตครู อัตรากำลังครู สอดคล้องต่อความต้องการของประเทศ	จำนวนครู	0293	จำนวนครูในสังกัดสำนักงานคณะกรรมการการศึกษาขั้นพื้นฐาน	Tier 1	สำนักงานคณะกรรมการการศึกษาขั้นพื้นฐาน	กรม	
ผู้สอน (ครู/อาจารย์) และบุคลากรที่เกี่ยวข้อง	การผลิตครู อัตรากำลังครู สอดคล้องต่อความต้องการของประเทศ	จำนวนครู	0294	จำนวนครูในสังกัดสำนักงานคณะกรรมการส่งเสริมการศึกษาเอกชน	Tier 1	สำนักงานคณะกรรมการส่งเสริมการศึกษาเอกชน	กรม	

ตาราง 17 บัญชีสถิติทางการ “การพัฒนาการศึกษา” (ต่อ)

ห่วงโซ่คุณค่า (VC)	ปัจจัยสู่ความสำเร็จ (CSF)	ตัวชี้วัด	OS ID	รายการสถิติทางการ	สถานะความพร้อมเผยแพร่ (Tier)	หน่วยงานเจ้าของข้อมูล	ระดับหน่วยงานเจ้าของข้อมูล	หมายเหตุ
ผู้สอน (ครู/อาจารย์) และบุคลากรที่เกี่ยวข้อง	การผลิตครู อัตรากำลังครู สอดคล้องต่อความต้องการของประเทศ	จำนวนครู	0295	จำนวนครูในสังกัดสำนักงานคณะกรรมการการอาชีวศึกษา	Tier 1	สำนักงานคณะกรรมการการอาชีวศึกษา	กรม	
ผู้สอน (ครู/อาจารย์) และบุคลากรที่เกี่ยวข้อง	การผลิตครู อัตรากำลังครู สอดคล้องต่อความต้องการของประเทศ	จำนวนครู	0296	จำนวนครูในสังกัดสำนักงานส่งเสริมการศึกษานอกระบบและการศึกษาตามอัธยาศัย	Tier 1	กรมส่งเสริมการเรียนรู้	กรม	
ผู้สอน (ครู/อาจารย์) และบุคลากรที่เกี่ยวข้อง	การผลิตครู อัตรากำลังครู สอดคล้องต่อความต้องการของประเทศ	จำนวนครู	0297	จำนวนครูในสังกัดกรมส่งเสริมการปกครองส่วนท้องถิ่น	Tier 1	กรมส่งเสริมการปกครองส่วนท้องถิ่น	กรม	
ผู้สอน (ครู/อาจารย์) และบุคลากรที่เกี่ยวข้อง	การผลิตครู อัตรากำลังครู สอดคล้องต่อความต้องการของประเทศ	จำนวนครู	0298	จำนวนครูในสังกัดสำนักงานพระพุทธศาสนาแห่งชาติ	Tier 1	สำนักงานพระพุทธศาสนาแห่งชาติ	กรม	
ผู้สอน (ครู/อาจารย์) และบุคลากรที่เกี่ยวข้อง	การผลิตครู อัตรากำลังครู สอดคล้องต่อความต้องการของประเทศ	จำนวนครู	0299	จำนวนครูในสังกัดสำนักงานปลัดกระทรวงการอุดมศึกษา วิทยาศาสตร์ วิจัยและนวัตกรรม	Tier 1	สำนักงานปลัดกระทรวงการอุดมศึกษา วิทยาศาสตร์ วิจัยและนวัตกรรม	กรม	

ตาราง 17 บัญชีสถิติทางการ “การพัฒนาการศึกษา” (ต่อ)

ห่วงโซ่คุณค่า (VC)	ปัจจัยสู่ความสำเร็จ (CSF)	ตัวชี้วัด	OS ID	รายการสถิติทางการ	สถานะความพร้อมเผยแพร่ (Tier)	หน่วยงานเจ้าของข้อมูล	ระดับหน่วยงานเจ้าของข้อมูล	หมายเหตุ
ผู้สอน (ครู/อาจารย์) และบุคลากรที่เกี่ยวข้อง	การผลิตครู อัตรากำลังครู สอดคล้องต่อความต้องการของประเทศ	จำนวนครู	0300	จำนวนครูในสังกัดสำนักงานพัฒนาการศึกษาและนันทนาการ	Tier 1	สำนักงานพัฒนาการกีฬาและนันทนาการ	กรม	
ผู้สอน (ครู/อาจารย์) และบุคลากรที่เกี่ยวข้อง	การผลิตครู อัตรากำลังครู สอดคล้องต่อความต้องการของประเทศ	จำนวนครู	0301	จำนวนครูในสังกัดสถาบันพระบรมราชชนก	Tier 1	สถาบันพระบรมราชชนก	กรม	
ผู้สอน (ครู/อาจารย์) และบุคลากรที่เกี่ยวข้อง	การผลิตครู อัตรากำลังครู สอดคล้องต่อความต้องการของประเทศ	อัตราส่วนครูผู้สอนต่อนักเรียน นักศึกษา	0302	อัตราส่วนครูผู้สอนต่อนักเรียน นักศึกษา	Tier 1	สำนักงานศึกษาธิการจังหวัดขอนแก่น	จังหวัด	
ผู้สอน (ครู/อาจารย์) และบุคลากรที่เกี่ยวข้อง	การผลิตครู อัตรากำลังครู สอดคล้องต่อความต้องการของประเทศ	อัตราส่วนผู้เรียนต่อประชากรวัยเรียน	0303	อัตราส่วนผู้เรียนต่อประชากรวัยเรียน	Tier 1	สำนักงานศึกษาธิการจังหวัดขอนแก่น	จังหวัด	
ผู้สอน (ครู/อาจารย์) และบุคลากรที่เกี่ยวข้อง	การพัฒนาความรู้/สมรรถนะ	ร้อยละของครูปทุมวัยที่ได้รับการพัฒนาสมรรถนะการจัดประสบการณ์เรียนรู้ตามแนวทาง Active learning	0304	ร้อยละของครูปทุมวัยที่ได้รับการพัฒนาสมรรถนะการจัดประสบการณ์เรียนรู้ตามแนวทาง Active learning	Tier 1	สำนักงานศึกษาธิการจังหวัดขอนแก่น	จังหวัด	

ตาราง 17 บัญชีสถิติทางการ “การพัฒนาการศึกษา” (ต่อ)

ห่วงโซ่คุณค่า (VC)	ปัจจัยสู่ความสำเร็จ (CSF)	ตัวชี้วัด	OS ID	รายการสถิติทางการ	สถานะความพร้อมเผยแพร่ (Tier)	หน่วยงานเจ้าของข้อมูล	ระดับหน่วยงานเจ้าของข้อมูล	หมายเหตุ
ผู้สอน (ครู/อาจารย์) และบุคลากรที่เกี่ยวข้อง	การพัฒนาความรู้/สมรรถนะ	ร้อยละของครูที่ได้รับการพัฒนาทักษะด้านภาษาอังกฤษ และภาษาอาเซียน	0305	ร้อยละของครูที่ได้รับการพัฒนาทักษะด้านภาษาอังกฤษ และภาษาอาเซียน	Tier 1	สำนักงานศึกษาธิการจังหวัดขอนแก่น	จังหวัด	
ผู้สอน (ครู/อาจารย์) และบุคลากรที่เกี่ยวข้อง	การพัฒนาความรู้/สมรรถนะ	ร้อยละของครูที่ได้รับการพัฒนาด้านเทคโนโลยี ดิจิทัลเพื่อใช้ในการพัฒนาการเรียนการสอน	0306	ร้อยละของครูที่ได้รับการพัฒนาด้านเทคโนโลยี ดิจิทัลเพื่อใช้ในการพัฒนาการเรียนการสอน	Tier 1	สำนักงานศึกษาธิการจังหวัดขอนแก่น	จังหวัด	
รูปแบบการเรียนรู้และระบบสนับสนุนการเรียนรู้	การเรียนรู้ที่เน้นเด็กและเยาวชนเป็นศูนย์กลาง และสอดคล้องกับการเรียนรู้ของผู้เรียนในแต่ละช่วงวัย	การเรียนรู้ที่เน้นเด็กและเยาวชนเป็นศูนย์กลาง และสอดคล้องกับการเรียนรู้ของผู้เรียนในแต่ละช่วงวัย	0307	จำนวนผู้เรียน/นักศึกษา ที่เรียนการศึกษาเพื่อพัฒนาอาชีพ ในสังกัดสำนักงานส่งเสริมการศึกษานอกระบบและการศึกษาตามอัธยาศัย	Tier 1	กรมส่งเสริมการเรียนรู้	กรม	
รูปแบบการเรียนรู้และระบบสนับสนุนการเรียนรู้	การเรียนรู้ที่เน้นเด็กและเยาวชนเป็นศูนย์กลาง และสอดคล้องกับการเรียนรู้ของผู้เรียนในแต่ละช่วงวัย	การเรียนรู้ที่เน้นเด็กและเยาวชนเป็นศูนย์กลาง และสอดคล้องกับการเรียนรู้ของผู้เรียนในแต่ละช่วงวัย	0308	จำนวนผู้เรียน/นักศึกษา ที่เรียนการศึกษาสังคมและชุมชน ในสังกัดสำนักงานส่งเสริมการศึกษานอกระบบและการศึกษาตามอัธยาศัย	Tier 1	กรมส่งเสริมการเรียนรู้	กรม	

ตาราง 17 บัญชีสถิติทางการ “การพัฒนาการศึกษา” (ต่อ)

หัวข้อคุณค่า (VC)	ปัจจัยสู่ความสำเร็จ (CSF)	ตัวชี้วัด	OS ID	รายการสถิติทางการ	สถานะความพร้อมเผยแพร่ (Tier)	หน่วยงานเจ้าของข้อมูล	ระดับหน่วยงานเจ้าของข้อมูล	หมายเหตุ
รูปแบบการเรียนรู้และระบบสนับสนุนการเรียนรู้	การเรียนรู้ที่เน้นเด็กและเยาวชนเป็นศูนย์กลาง และสอดคล้องกับการเรียนรู้ของผู้เรียนในแต่ละช่วงวัย	การเรียนรู้ที่เน้นเด็กและเยาวชนเป็นศูนย์กลาง และสอดคล้องกับการเรียนรู้ของผู้เรียนในแต่ละช่วงวัย	0309	จำนวนผู้เรียนที่ได้รับการพัฒนาเต็มศักยภาพตามความถนัดและความสามารถ (วิทยาศาสตร์ คณิตศาสตร์ ทัศนศิลป์ นาฏศิลป์ ดนตรี กีฬา)	Tier 1	สำนักงานศึกษาธิการจังหวัดขอนแก่น	จังหวัด	
รูปแบบการเรียนรู้และระบบสนับสนุนการเรียนรู้	ทักษะการเรียนรู้ของเด็กและเยาวชนในศตวรรษที่ 21	เด็กและเยาวชนมีทักษะการเรียนรู้ในศตวรรษที่ 21	0310	จำนวนสถานศึกษาในระดับการศึกษาขั้นพื้นฐานที่จัดการศึกษาตามหลักสูตรที่มุ่งพัฒนาผู้เรียนให้มีคุณลักษณะและทักษะการเรียนรู้ในศตวรรษที่ 21	Tier 1	สำนักงานศึกษาธิการจังหวัดขอนแก่น	จังหวัด	
รูปแบบการเรียนรู้และระบบสนับสนุนการเรียนรู้	เทคโนโลยีและดิจิทัลเพื่อการเรียนรู้ การสร้างองค์ความรู้ด้านการจัดการศึกษา	การใช้เทคโนโลยีดิจิทัลในการจัดการศึกษา	0311	จำนวนสถานศึกษาได้รับบริการอินเทอร์เน็ตความเร็วสูง ในสังกัดสำนักงานคณะกรรมการการศึกษาขั้นพื้นฐาน	Tier 1	สำนักงานคณะกรรมการการศึกษาขั้นพื้นฐาน	กรม	
การติดตามวัดและประเมินผล	การวัดและประเมินผลคุณภาพของผู้เรียน	ดัชนีทางการศึกษา	0082	คะแนนเฉลี่ยการทดสอบ O-Net ระดับประถมศึกษา (ป.6)	Tier 1	สถาบันทดสอบทางการศึกษาแห่งชาติ (องค์การมหาชน)	กรม	
การติดตามวัดและประเมินผล	การวัดและประเมินผลคุณภาพของผู้เรียน	ดัชนีทางการศึกษา	0081	คะแนนเฉลี่ยการทดสอบ O-Net ระดับมัธยมศึกษาตอนต้น (ม.3)	Tier 1	สถาบันทดสอบทางการศึกษาแห่งชาติ (องค์การมหาชน)	กรม	

ตาราง 17 บัญชีสถิติทางการ “การพัฒนาการศึกษา” (ต่อ)

ห่วงโซ่คุณค่า (VC)	ปัจจัยสู่ความสำเร็จ (CSF)	ตัวชี้วัด	OS ID	รายการสถิติทางการ	สถานะความพร้อมเผยแพร่ (Tier)	หน่วยงานเจ้าของข้อมูล	ระดับหน่วยงานเจ้าของข้อมูล	หมายเหตุ
การติดตามวัดและประเมินผล	การวัดและประเมินผลคุณภาพของผู้เรียน	ดัชนีทางการศึกษา	0080	คะแนนเฉลี่ยการทดสอบ O-Net ระดับมัธยมศึกษาตอนปลาย (ม.6)	Tier 1	สถาบันทดสอบทางการศึกษาแห่งชาติ (องค์การมหาชน)	กรม	
การติดตามวัดและประเมินผล	การวัดและประเมินผลคุณภาพของผู้เรียน	ดัชนีทางการศึกษา	0312	ร้อยละของนักเรียนที่มีคะแนนผลการทดสอบทางการศึกษาระดับชาตินั้นพื้นฐาน (O-NET) ผ่านเกณฑ์คะแนนร้อยละ 50 ขึ้นไป	Tier 1	สถาบันทดสอบทางการศึกษาแห่งชาติ (องค์การมหาชน)	กรม	
การติดตามวัดและประเมินผล	การวัดและประเมินผลคุณภาพของผู้เรียน	ดัชนีทางการศึกษา	0313	ร้อยละของนักเรียนที่มีคะแนนผลการทดสอบทางการศึกษาระดับชาตินั้นการศึกษานอกระบบ (N-NET) ผ่านเกณฑ์คะแนนร้อยละ 50 ขึ้นไป	Tier 1	สถาบันทดสอบทางการศึกษาแห่งชาติ (องค์การมหาชน)	กรม	
การติดตามวัดและประเมินผล	การวัดและประเมินผลคุณภาพของผู้เรียน	ดัชนีทางการศึกษา	0314	ร้อยละของนักเรียนที่มีคะแนนผลการทดสอบทางการศึกษาระดับชาตินั้นด้านอาชีวศึกษา (V-NET) ผ่านเกณฑ์คะแนนร้อยละ 50 ขึ้นไป	Tier 1	สถาบันทดสอบทางการศึกษาแห่งชาติ (องค์การมหาชน)	กรม	
การติดตามวัดและประเมินผล	การวัดและประเมินผลคุณภาพของผู้เรียน	ดัชนีทางการศึกษา	0315	ร้อยละของคะแนนเฉลี่ยการประเมินคุณภาพการศึกษาขั้นพื้นฐาน (NT : National Test) วิชาคณิตศาสตร์ และวิชาภาษาไทย ระดับชั้นประถมศึกษาปีที่ 3	Tier 1	สถาบันทดสอบทางการศึกษาแห่งชาติ (องค์การมหาชน)	กรม	
การติดตามวัดและประเมินผล	ระบบการประกันคุณภาพการศึกษา	การประกันคุณภาพการศึกษา	0316	ร้อยละของสถานศึกษาที่ดำเนินการประกันคุณภาพภายในตามเกณฑ์ของหน่วยงานต้นสังกัด	Tier 1	สำนักงานศึกษาธิการจังหวัดขอนแก่น	จังหวัด	

ตาราง 17 บัญชีสถิติทางการ “การพัฒนาการศึกษา” (ต่อ)

หัวข้อคุณค่า (VC)	ปัจจัยสู่ความสำเร็จ (CSF)	ตัวชี้วัด	OS ID	รายการสถิติทางการ	สถานะความพร้อมเผยแพร่ (Tier)	หน่วยงานเจ้าของข้อมูล	ระดับหน่วยงานเจ้าของข้อมูล	หมายเหตุ
การติดตามวัดและประเมินผล	ระบบการประกันคุณภาพการศึกษา	การประกันคุณภาพการศึกษา	0317	ร้อยละของสถานศึกษาที่ดำเนินการประกันคุณภาพภายนอกตามเกณฑ์ประกันคุณภาพการศึกษา	Tier 1	สำนักงานรับรองมาตรฐานและประเมินคุณภาพการศึกษา (องค์การมหาชน)	กรม	
การติดตามวัดและประเมินผล	การวัดประสิทธิภาพทางการศึกษา	ประสิทธิภาพทางการศึกษา	0318	อัตราการออกกลางคันของนักเรียนระดับประถมศึกษา ในสังกัดสำนักงานคณะกรรมการการศึกษาขั้นพื้นฐาน	Tier 1	สำนักงานคณะกรรมการการศึกษาขั้นพื้นฐาน	กรม	
การติดตามวัดและประเมินผล	การวัดประสิทธิภาพทางการศึกษา	ประสิทธิภาพทางการศึกษา	0319	อัตราการออกกลางคันของนักเรียนระดับมัธยมศึกษาตอนต้น ในสังกัดสำนักงานคณะกรรมการการศึกษาขั้นพื้นฐาน	Tier 1	สำนักงานคณะกรรมการการศึกษาขั้นพื้นฐาน	กรม	
การติดตามวัดและประเมินผล	การวัดประสิทธิภาพทางการศึกษา	ประสิทธิภาพทางการศึกษา	0320	อัตราการออกกลางคันของนักเรียนระดับมัธยมศึกษาตอนปลาย ในสังกัดสำนักงานคณะกรรมการการศึกษาขั้นพื้นฐาน	Tier 1	สำนักงานคณะกรรมการการศึกษาขั้นพื้นฐาน	กรม	

### 3.1.5 บัญชีสถิติทางการที่สอดคล้องตามประเด็นการพัฒนากที่ 5 การบริหารจัดการทรัพยากรธรรมชาติและสิ่งแวดล้อมอย่างสมดุล

**วัตถุประสงค์** เพื่ออนุรักษ์และส่งเสริมการฟื้นฟูทรัพยากรป่าไม้ให้คงความอุดมสมบูรณ์และพัฒนาพื้นที่สีเขียวในเขตชุมชนเมืองและชนบทเพื่อการพักผ่อนหย่อนใจและการเรียนรู้ทางธรรมชาติ สร้างความมั่นคงด้านน้ำ โดยจัดให้มีน้ำอย่างเพียงพอ ส่งเสริมมาตรการเชิงนโยบายและการรณรงค์เพื่อปรับเปลี่ยนพฤติกรรมการใช้วัสดุหรือผลิตภัณฑ์ที่เป็นมิตรกับสิ่งแวดล้อม เพื่อลดปริมาณขยะ รวมทั้งการลดการปล่อยก๊าซเรือนกระจกและการสร้างฝู่นละอองในอากาศที่ส่งผลกระทบต่อสุขภาพ สนับสนุนให้มีการบูรณาการร่วมกันทุกภาคส่วนในการเตรียมความพร้อมเผชิญเหตุภัยพิบัติ

#### ตัวชี้วัด

1. จำนวนพื้นที่ทางการเกษตรที่ได้รับแหล่งน้ำเกื้อหนุนเพิ่มขึ้น
2. ขยะมูลฝอยชุมชนและของเสียอันตรายชุมชนได้รับการจัดการอย่างถูกต้อง
3. จำนวนพื้นที่สีเขียวเพิ่มขึ้น
4. จำนวนประชาชนตระหนักรู้ด้านการป้องกันและรับมือภัยพิบัติ เพิ่มขึ้น

ในการขับเคลื่อนประเด็นการพัฒนากที่ 5 การบริหารจัดการทรัพยากรธรรมชาติและสิ่งแวดล้อมอย่างสมดุล ได้มีการวิเคราะห์สถานการณ์ แนวโน้มการพัฒนาจังหวัดขอนแก่น ซึ่งจำเป็น ต้องมีบัญชีสถิติทางการที่ตอบประเด็นการพัฒนาดังกล่าว โดยการได้มาซึ่งบัญชีสถิติทางการจะเริ่มจากการวิเคราะห์ห้วงโซ่คุณค่าของประเทศไทย 140 เป้าหมายแผนแม่บทย่อย ภายใต้แผนแม่บทภายใต้ยุทธศาสตร์ชาติ (23 ประเด็น) ที่สอดคล้องกับประเด็นการพัฒนากที่ 5 ของแผนพัฒนาจังหวัดขอนแก่น คือ

- 1) ประเด็น 18 การเติบโตอย่างยั่งยืน
  - แผนแม่บทย่อย 18.1 การสร้างการเติบโตอย่างยั่งยืนบนสังคมเศรษฐกิจสีเขียว  
เป้าหมาย 180101 การบริโภคและการผลิตของประเทศมีความยั่งยืนสูง
  - แผนแม่บทย่อย 18.4 การจัดการมลพิษที่มีผลกระทบต่อสิ่งแวดล้อม  
เป้าหมาย 180401 คุณภาพของน้ำในแหล่งน้ำผิวดิน แหล่งน้ำใต้ดิน และแหล่งน้ำทะเลมีคุณภาพเหมาะสมกับประเภทการใช้ประโยชน์  
เป้าหมาย 180403 การจัดการขยะมูลฝอย มูลฝอยติดเชื้อของเสียอันตรายสารเคมีในภาคการเกษตรและการอุตสาหกรรมมีประสิทธิภาพมากขึ้น
- 2) ประเด็น 19 การบริหารจัดการน้ำทั้งระบบ
  - แผนแม่บทย่อย 19.1 การพัฒนาการจัดการน้ำเชิงลุ่มน้ำทั้งระบบเพื่อเพิ่มความมั่นคงด้านน้ำของประเทศ  
เป้าหมาย 190101 ระดับความมั่นคงด้านน้ำอุปโภคบริโภคเพิ่มขึ้น  
เป้าหมาย 190102 การรับมือกับภัยพิบัติภัยด้านน้ำเพิ่มขึ้น

- แผนแม่บทย่อย 19.2 การเพิ่มผลิตภาพของน้ำทั้งระบบ ในการใช้น้ำอย่างประหยัด รู้คุณค่า และสร้างมูลค่าเพิ่มจากการใช้น้ำให้ทัดเทียมกับระดับสากล
  - เป้าหมาย 190201 ระดับความมั่นคงด้านน้ำในเขตเมืองเพิ่มขึ้น
  - เป้าหมาย 190202 ระดับความมั่นคงด้านน้ำเพื่อการพัฒนาเศรษฐกิจเพิ่มขึ้นเพิ่มขึ้น
  - เป้าหมาย 190203 ผลิตภาพจากการใช้น้ำเพิ่มขึ้น
- แผนแม่บทย่อย 19.3 การอนุรักษ์และฟื้นฟูผืนน้ำลำคลองและแหล่งน้ำธรรมชาติทั่วประเทศ
  - เป้าหมาย 190301 แม่น้ำลำคลองและแหล่งน้ำธรรมชาติทั่วประเทศมีระบบนิเวศและทัศนียภาพที่ดี มีคุณภาพได้มาตรฐานเพิ่มขึ้น

จากตัวชี้วัดและแผนแม่บทภายใต้ยุทธศาสตร์ชาติ (23 ประเด็น) สามารถวิเคราะห์ห่วงโซ่คุณค่า สอดคล้องกับแผนพัฒนาจังหวัดขอนแก่น ได้ดังนี้

- 1) ห่วงโซ่คุณค่า “การบริหารจัดการทรัพยากรธรรมชาติและสิ่งแวดล้อมจังหวัดขอนแก่น” ภายใต้ประเด็น 18 การเติบโตอย่างยั่งยืน และประเด็น 19 การบริหารจัดการน้ำทั้งระบบ แผนแม่บทย่อย 19.1 ดังภาพ 22
- 2) ห่วงโซ่คุณค่า “การบริหารจัดการน้ำ” ภายใต้ประเด็น 19 การบริหารจัดการน้ำทั้งระบบ แผนแม่บทย่อย 19.1 19.2 และ 19.3 ดังภาพ 23

ในการศึกษาแผนต่าง ๆ ที่เกี่ยวข้องกับห่วงโซ่คุณค่า โดยศึกษายุทธศาสตร์ กลยุทธ์ แนวทางการพัฒนา ตลอดจนตัวชี้วัดภายใต้แผนระดับ 3 เช่น ยุทธศาสตร์เกษตรและสหกรณ์ ระยะ 20 ปี แผนปฏิบัติการเกษตรอัจฉริยะ และแผนพัฒนาสถิติสาขาเกษตร ที่สอดคล้องกับปัจจัยสู่ความสำเร็จ พร้อมทั้งกำหนดรายการสถิติที่สำคัญและจำเป็น ทำให้ได้บัญชีสถิติทางการตามประเด็นการพัฒนาที่ 4 คือ

- 1) บัญชีสถิติทางการ “การบริหารจัดการทรัพยากรธรรมชาติและสิ่งแวดล้อมจังหวัดขอนแก่น” ดังตาราง 18
- 2) บัญชีสถิติทางการ “การบริหารจัดการน้ำ” ดังตาราง 19

ห่วงโซ่คุณค่า “การบริหารจัดการทรัพยากรธรรมชาติและสิ่งแวดล้อมจังหวัดขอนแก่น”

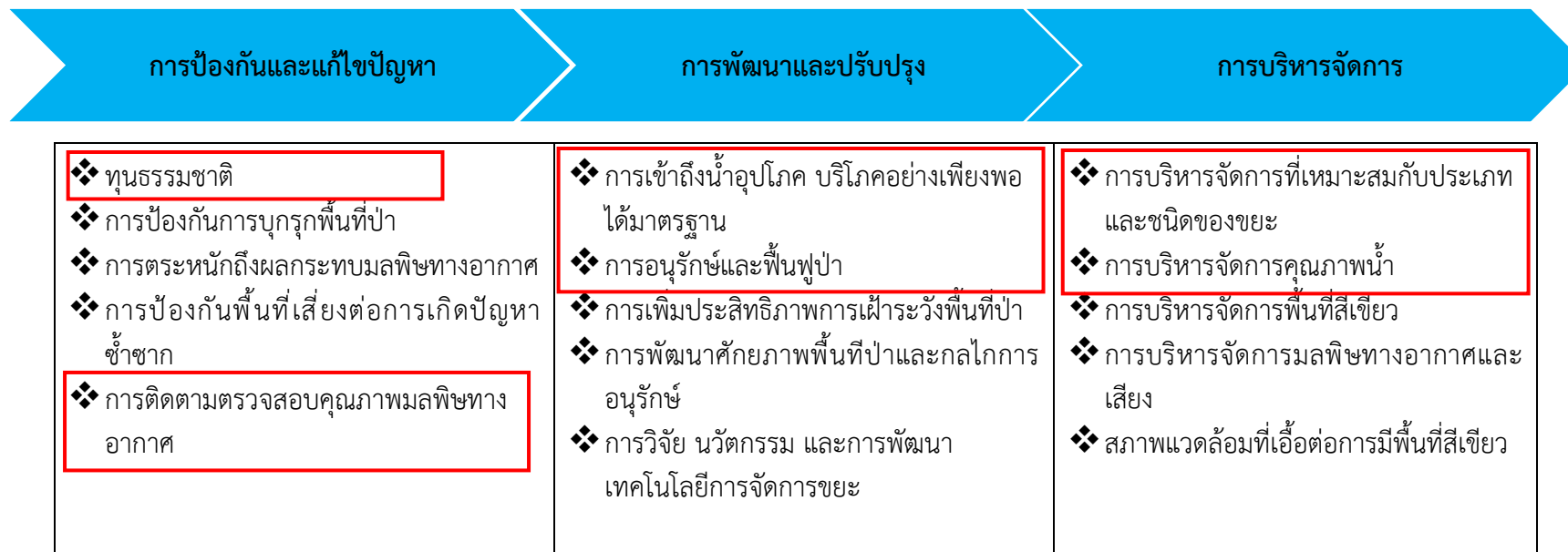

ภาพ 22 ห่วงโซ่คุณค่า “การบริหารจัดการทรัพยากรธรรมชาติและสิ่งแวดล้อมจังหวัดขอนแก่น”

ห่วงโซ่คุณค่า “การบริหารจัดการน้ำ”



ภาพ 23 ห่วงโซ่คุณค่า “การบริหารจัดการน้ำ”

ตาราง 18 บัญชีสถิติทางการ “การบริหารจัดการทรัพยากรธรรมชาติและสิ่งแวดล้อมจังหวัดขอนแก่น”

ห่วงโซ่คุณค่า (VC)	ปัจจัยสู่ความสำเร็จ (CSF)	ตัวชี้วัด	OS ID	รายการสถิติทางการ	สถานะความพร้อมเผยแพร่ (Tier)	หน่วยงานเจ้าของข้อมูล	ระดับหน่วยงานเจ้าของข้อมูล	หมายเหตุ
การป้องกันและแก้ไขปัญหา	ทุนธรรมชาติ	การใช้ประโยชน์ที่ดินทางการเกษตรจากทะเบียนเกษตรกร	0092	การใช้ประโยชน์ที่ดินทางการเกษตรจากทะเบียนเกษตรกร	Tier 1	สำนักงานเกษตรจังหวัดขอนแก่น	จังหวัด	
การป้องกันและแก้ไขปัญหา	ทุนธรรมชาติ	ความพร้อมรองรับการเปลี่ยนแปลงสภาพภูมิอากาศ	0093	อุณหภูมิเฉลี่ยสูงสุด	Tier 1	ศูนย์อุตุนิยมวิทยาภาคตะวันออกเฉียงเหนือตอนบน (ขอนแก่น)	จังหวัด	
การป้องกันและแก้ไขปัญหา	ทุนธรรมชาติ	ความพร้อมรองรับการเปลี่ยนแปลงสภาพภูมิอากาศ	0094	อุณหภูมิเฉลี่ยต่ำสุด	Tier 1	ศูนย์อุตุนิยมวิทยาภาคตะวันออกเฉียงเหนือตอนบน (ขอนแก่น)	จังหวัด	
การป้องกันและแก้ไขปัญหา	ทุนธรรมชาติ	ความพร้อมรองรับการเปลี่ยนแปลงสภาพภูมิอากาศ	0095	ปริมาณน้ำฝน	Tier 1	ศูนย์อุตุนิยมวิทยาภาคตะวันออกเฉียงเหนือตอนบน (ขอนแก่น)	จังหวัด	
การป้องกันและแก้ไขปัญหา	การติดตามตรวจสอบคุณภาพมลพิษทางอากาศ	การตรวจสอบคุณภาพอากาศ	0096	ค่าเฉลี่ยปริมาณก๊าซโอโซนบริเวณในเมือง จังหวัดขอนแก่น	Tier 1	สำนักงานสิ่งแวดล้อมและควบคุมมลพิษที่ 10 ขอนแก่น	จังหวัด	
การป้องกันและแก้ไขปัญหา	การติดตามตรวจสอบคุณภาพมลพิษทางอากาศ	การตรวจสอบคุณภาพอากาศ	0097	ค่าเฉลี่ยปริมาณฝุ่นละอองเล็กกว่า 2.50ไมครอน (PM 2.5) บริเวณในเมือง จังหวัดขอนแก่น	Tier 1	สำนักงานสิ่งแวดล้อมและควบคุมมลพิษที่ 10 ขอนแก่น	จังหวัด	

ตาราง 18 บัญชีสถิติทางการ “การบริหารจัดการทรัพยากรธรรมชาติและสิ่งแวดล้อมจังหวัดขอนแก่น” (ต่อ)

ห่วงโซ่คุณค่า (VC)	ปัจจัยสู่ความสำเร็จ (CSF)	ตัวชี้วัด	OS ID	รายการสถิติทางการ	สถานะความพร้อมเผยแพร่ (Tier)	หน่วยงานเจ้าของข้อมูล	ระดับหน่วยงานเจ้าของข้อมูล	หมายเหตุ
การพัฒนาและปรับปรุง	การเข้าถึงน้ำอุปโภค บริโภค อย่างเพียงพอได้มาตรฐาน	การเข้าถึงระบบการประปา	0038	จำนวนผู้ใช้น้ำประปา	Tier 1	การประปาส่วนภูมิภาค เขต 6 ขอนแก่น	จังหวัด	
การพัฒนาและปรับปรุง	การเข้าถึงน้ำอุปโภค บริโภค อย่างเพียงพอได้มาตรฐาน	การเข้าถึงระบบการประปา	0039	ปริมาณการผลิตน้ำประปา	Tier 1	การประปาส่วนภูมิภาค เขต 6 ขอนแก่น	จังหวัด	
การพัฒนาและปรับปรุง	การเข้าถึงน้ำอุปโภค บริโภค อย่างเพียงพอได้มาตรฐาน	การเข้าถึงระบบการประปา	0040	ปริมาณการจำหน่ายน้ำประปา	Tier 1	การประปาส่วนภูมิภาค เขต 6 ขอนแก่น	จังหวัด	
การพัฒนาและปรับปรุง	การอนุรักษ์และฟื้นฟูป่า	พื้นที่สีเขียวเพิ่มขึ้น	0098	จำนวนพื้นที่สีเขียว	Tier 1	สำนักงานจัดการป่าไม้ที่ 7 ขอนแก่น	จังหวัด	
การบริหารจัดการ	การบริหารจัดการที่เหมาะสมกับประเภทและชนิดขยะ	มีศูนย์เรียนรู้การจัดการขยะเหลือศูนย์	0099	จำนวนศูนย์เรียนรู้การจัดการขยะเหลือศูนย์	Tier 1	สำนักงานปลัดกระทรวงทรัพยากรธรรมชาติและสิ่งแวดล้อม	กรม	

ตาราง 18 บัญชีสถิติทางการ “การบริหารจัดการทรัพยากรธรรมชาติและสิ่งแวดล้อมจังหวัดขอนแก่น” (ต่อ)

ห่วงโซ่คุณค่า (VC)	ปัจจัยสู่ความสำเร็จ (CSF)	ตัวชี้วัด	OS ID	รายการสถิติทางการ	สถานะความพร้อมเผยแพร่ (Tier)	หน่วยงานเจ้าของข้อมูล	ระดับหน่วยงานเจ้าของข้อมูล	หมายเหตุ
การบริหารจัดการ	การบริหารจัดการที่เหมาะสมกับประเภทและชนิดขยะ	การลดปริมาณการเกิดขยะ	0100	ปริมาณขยะที่เกิดขึ้น (ตัน/ปี)	Tier 1	สำนักงานสิ่งแวดล้อมและควบคุมมลพิษที่ 10 ขอนแก่น	จังหวัด	
การบริหารจัดการ	การบริหารจัดการที่เหมาะสมกับประเภทและชนิดขยะ	การลดปริมาณการเกิดขยะ	0101	ปริมาณขยะสะสม (ตัน)	Tier 1	สำนักงานสิ่งแวดล้อมและควบคุมมลพิษที่ 10 ขอนแก่น	จังหวัด	
การบริหารจัดการ	การบริหารจัดการที่เหมาะสมกับประเภทและชนิดขยะ	การกำจัดขยะตามหลักวิชาการ	0102	ปริมาณการกำจัดขยะต่อวัน (ตัน/วัน)	Tier 1	สำนักงานสิ่งแวดล้อมและควบคุมมลพิษที่ 10 ขอนแก่น	จังหวัด	
การบริหารจัดการ	การบริหารจัดการที่เหมาะสมกับประเภทและชนิดขยะ	การกำจัดขยะตามหลักวิชาการ	0103	ปริมาณขยะที่กำจัดถูกต้อง (ตัน/ปี)	Tier 1	สำนักงานสิ่งแวดล้อมและควบคุมมลพิษที่ 10 ขอนแก่น	จังหวัด	
การบริหารจัดการ	การบริหารจัดการที่เหมาะสมกับประเภทและชนิดขยะ	การกำจัดขยะตามหลักวิชาการ	0104	ปริมาณขยะที่กำจัดไม่ถูกต้อง (ตัน/ปี)	Tier 1	สำนักงานสิ่งแวดล้อมและควบคุมมลพิษที่ 10 ขอนแก่น	จังหวัด	
การบริหารจัดการ	การบริหารจัดการที่เหมาะสมกับประเภทและชนิดขยะ	การกำจัดขยะตามหลักวิชาการ	0105	จำนวนพื้นที่ที่มีปัญหาเกี่ยวกับสถานที่กำจัดขยะไม่ถูกต้อง (แห่ง)	Tier 1	สำนักงานสิ่งแวดล้อมและควบคุมมลพิษที่ 10 ขอนแก่น	จังหวัด	

ตาราง 18 บัญชีสถิติทางการ “การบริหารจัดการทรัพยากรธรรมชาติและสิ่งแวดล้อมจังหวัดขอนแก่น” (ต่อ)

ห่วงโซ่คุณค่า (VC)	ปัจจัยสู่ความสำเร็จ (CSF)	ตัวชี้วัด	OS ID	รายการสถิติทางการ	สถานะความพร้อมเผยแพร่ (Tier)	หน่วยงานเจ้าของข้อมูล	ระดับหน่วยงานเจ้าของข้อมูล	หมายเหตุ
การบริหารจัดการ	การบริหารจัดการที่เหมาะสมกับประเภทและชนิดขยะ	การรวบรวมขยะและขนส่งขยะไปจัดการ	0106	ปริมาณขยะที่มีการเก็บขนไปกำจัด (ตัน/ปี)	Tier 1	สำนักงานสิ่งแวดล้อมและควบคุมมลพิษที่ 10 ขอนแก่น	จังหวัด	
การบริหารจัดการ	การบริหารจัดการที่เหมาะสมกับประเภทและชนิดขยะ	การรวบรวมขยะและขนส่งขยะไปจัดการ	0107	จำนวน อปท.ที่มีบริการจัดเก็บขยะมูลฝอย (แห่ง)	Tier 1	สำนักงานสิ่งแวดล้อมและควบคุมมลพิษที่ 10 ขอนแก่น	จังหวัด	
การบริหารจัดการ	การบริหารจัดการที่เหมาะสมกับประเภทและชนิดขยะ	การนำขยะมารีไซเคิลใช้ประโยชน์	0108	ปริมาณขยะที่ถูกนำไปใช้ประโยชน์ (ตัน/ปี)	Tier 1	สำนักงานสิ่งแวดล้อมและควบคุมมลพิษที่ 10 ขอนแก่น	จังหวัด	
การบริหารจัดการ	การบริหารจัดการคุณภาพน้ำที่เหมาะสม	มีระบบบำบัดน้ำเสียที่ช่วยแก้ไขปัญหามลพิษน้ำเสียสู่อำเภอเมือง	0109	จำนวนระบบบำบัดน้ำเสียที่ช่วยแก้ไขปัญหามลพิษน้ำเสียสู่อำเภอเมือง	Tier 1	สำนักงานสิ่งแวดล้อมและควบคุมมลพิษที่ 10 ขอนแก่น	จังหวัด	
การบริหารจัดการ	การบริหารจัดการคุณภาพน้ำที่เหมาะสม	คุณภาพน้ำตามแหล่งน้ำธรรมชาติ	0110	ปริมาณออกซิเจนละลายน้ำ (มิลลิกรัม/ลิตร)	Tier 1	สำนักงานสิ่งแวดล้อมและควบคุมมลพิษที่ 10 ขอนแก่น	จังหวัด	

ตาราง 19 บัญชีสถิติทางการ “การบริหารจัดการน้ำ”

ห่วงโซ่คุณค่า (VC)	ปัจจัยสู่ความสำเร็จ (CSF)	ตัวชี้วัด	OS ID	รายการสถิติทางการ	สถานะความพร้อมเผยแพร่ (Tier)	หน่วยงานเจ้าของข้อมูล	ระดับหน่วยงานเจ้าของข้อมูล	หมายเหตุ
ต้นทุนน้ำ	แหล่งน้ำต้นทุน	ปริมาณน้ำฝน	0095	ปริมาณน้ำฝน	Tier 1	ศูนย์อุตุนิยมวิทยาภาคตะวันออกเฉียงเหนือตอนบน (ขอนแก่น)	จังหวัด	
ต้นทุนน้ำ	แหล่งน้ำต้นทุน	ปริมาณน้ำท่าธรรมชาติ	0168	ปริมาณน้ำท่าธรรมชาติ	Tier 1	กรมชลประทาน	กรม	
ต้นทุนน้ำ	แหล่งน้ำต้นทุน	อัตราการไหลของน้ำในแม่น้ำ	0169	อัตราการไหลของน้ำในแม่น้ำ	Tier 1	กรมชลประทาน	กรม	
ต้นทุนน้ำ	แหล่งน้ำต้นทุน	ระดับน้ำในแม่น้ำ	0170	ระดับน้ำในแม่น้ำ	Tier 1	กรมชลประทาน	กรม	
ต้นทุนน้ำ	แหล่งน้ำต้นทุน	จำนวนลุ่มน้ำหลัก	0171	จำนวนลุ่มน้ำหลัก	Tier 1	สำนักงานทรัพยากรน้ำแห่งชาติ	กรม	
ต้นทุนน้ำ	แหล่งน้ำต้นทุน	จำนวนลุ่มน้ำสาขา	0172	จำนวนลุ่มน้ำสาขา	Tier 1	สำนักงานทรัพยากรน้ำแห่งชาติ	กรม	
ต้นทุนน้ำ	แหล่งน้ำต้นทุน	พื้นที่ลุ่มน้ำหลัก	0173	พื้นที่ลุ่มน้ำหลัก	Tier 1	สำนักงานทรัพยากรน้ำแห่งชาติ	กรม	
ต้นทุนน้ำ	แหล่งน้ำต้นทุน	พื้นที่ลุ่มน้ำสาขา	0174	พื้นที่ลุ่มน้ำสาขา	Tier 1	สำนักงานทรัพยากรน้ำแห่งชาติ	กรม	
ต้นทุนน้ำ	แหล่งน้ำต้นทุน	พื้นที่ป่าต้นน้ำ	0175	พื้นที่ป่าต้นน้ำ	Tier 1	กรมป่าไม้	กรม	
ต้นทุนน้ำ	แหล่งน้ำต้นทุน	ความต้องการใช้น้ำเพื่ออุปโภคบริโภค	0176	ความต้องการใช้น้ำเพื่ออุปโภคบริโภค	Tier 1	กรมชลประทาน	กรม	
ต้นทุนน้ำ	แหล่งน้ำต้นทุน	ความต้องการใช้น้ำเพื่อรักษาระบบนิเวศน์	0177	ความต้องการใช้น้ำเพื่อรักษาระบบนิเวศน์	Tier 1	กรมชลประทาน	กรม	

ตาราง 19 บัญชีสถิติทางการ “การบริหารจัดการน้ำ” (ต่อ)

ห่วงโซ่คุณค่า (VC)	ปัจจัยสู่ความสำเร็จ (CSF)	ตัวชี้วัด	OS ID	รายการสถิติทางการ	สถานะความพร้อมเผยแพร่ (Tier)	หน่วยงานเจ้าของข้อมูล	ระดับหน่วยงานเจ้าของข้อมูล	หมายเหตุ
ต้นทุนน้ำ	แหล่งน้ำต้นทุน	ความต้องการใช้น้ำเพื่อการเกษตร	0178	ความต้องการใช้น้ำเพื่อการเกษตร	Tier 1	กรมชลประทาน	กรม	
ต้นทุนน้ำ	แหล่งน้ำต้นทุน	ความต้องการใช้น้ำเพื่ออุตสาหกรรม	0179	ความต้องการใช้น้ำเพื่ออุตสาหกรรม	Tier 1	กรมชลประทาน	กรม	
ต้นทุนน้ำ	แหล่งน้ำต้นทุน	พื้นที่ชลประทาน	0180	พื้นที่ชลประทาน	Tier 1	กรมชลประทาน	กรม	
ต้นทุนน้ำ	แหล่งน้ำต้นทุน	พื้นที่รับประโยชน์จากชลประทาน	0181	พื้นที่รับประโยชน์จากชลประทาน	Tier 1	กรมชลประทาน	กรม	
ต้นทุนน้ำ	แหล่งน้ำต้นทุน	ปริมาณน้ำเก็บกักในเขตชลประทาน	0182	ปริมาณน้ำเก็บกักในเขตชลประทาน	Tier 1	กรมชลประทาน	กรม	
ต้นทุนน้ำ	อ่างเก็บน้ำ	ความจุของเขื่อนอุบลรัตน์	0183	ความจุของเขื่อนอุบลรัตน์	Tier 1	การไฟฟ้าฝ่ายผลิต	กรม	
ต้นทุนน้ำ	อ่างเก็บน้ำ	ปริมาณน้ำเก็บกักในเขื่อนอุบลรัตน์	0184	ปริมาณน้ำเก็บกักในเขื่อนอุบลรัตน์	Tier 1	การไฟฟ้าฝ่ายผลิต	กรม	
ต้นทุนน้ำ	อ่างเก็บน้ำ	จำนวนอ่างเก็บน้ำในเขตชลประทาน	0185	จำนวนอ่างเก็บน้ำในเขตชลประทาน	Tier 1	กรมชลประทาน	กรม	
ต้นทุนน้ำ	อ่างเก็บน้ำ	ความจุอ่างเก็บน้ำในเขตชลประทาน	0186	ความจุอ่างเก็บน้ำในเขตชลประทาน	Tier 1	กรมชลประทาน	กรม	
ต้นทุนน้ำ	อ่างเก็บน้ำ	ปริมาณน้ำกักเก็บในอ่างเก็บน้ำในเขตชลประทาน	0187	ปริมาณน้ำกักเก็บในอ่างเก็บน้ำในเขตชลประทาน	Tier 1	กรมชลประทาน	กรม	

ตาราง 19 บัญชีสถิติทางการ “การบริหารจัดการน้ำ” (ต่อ)

ห่วงโซ่คุณค่า (VC)	ปัจจัยสู่ความสำเร็จ (CSF)	ตัวชี้วัด	OS ID	รายการสถิติทางการ	สถานะความพร้อมเผยแพร่ (Tier)	หน่วยงานเจ้าของข้อมูล	ระดับหน่วยงานเจ้าของข้อมูล	หมายเหตุ
ต้นทุนน้ำ	อ่างเก็บน้ำ	บัญชีทะเบียนแหล่งน้ำสาธารณะ	0188	บัญชีทะเบียนแหล่งน้ำสาธารณะ	Tier 1	กรมทรัพยากรน้ำ	กรม	
ต้นทุนน้ำ	อ่างเก็บน้ำ	บัญชีแหล่งน้ำสาธารณะขนาดเล็ก	0189	บัญชีแหล่งน้ำสาธารณะขนาดเล็ก	Tier 1	กรมส่งเสริมการปกครองท้องถิ่น	กรม	
ต้นทุนน้ำ	น้ำบาดาล	จำนวนผู้ใช้น้ำบาดาลเพื่ออุปโภคบริโภค	0190	จำนวนผู้ใช้น้ำบาดาลเพื่ออุปโภคบริโภค	Tier 1	สำนักงานปลัดกระทรวงทรัพยากรธรรมชาติและสิ่งแวดล้อม	กรม	
ต้นทุนน้ำ	น้ำบาดาล	ปริมาณการใช้น้ำบาดาลเพื่ออุปโภคบริโภค	0191	ปริมาณการใช้น้ำบาดาลเพื่ออุปโภคบริโภค	Tier 1	สำนักงานปลัดกระทรวงทรัพยากรธรรมชาติและสิ่งแวดล้อม	กรม	
ต้นทุนน้ำ	น้ำบาดาล	ระดับความเค็มของดิน	0192	ระดับความเค็มของดิน	Tier 1	กรมพัฒนาที่ดิน	กรม	
ต้นทุนน้ำ	บ่อบาดาล	จำนวนบ่อบาดาลที่ได้รับอนุญาต	0193	จำนวนบ่อบาดาลที่ได้รับอนุญาต	Tier 1	สำนักงานปลัดกระทรวงทรัพยากรธรรมชาติและสิ่งแวดล้อม	กรม	
ต้นทุนน้ำ	การประปา	จำนวนผู้ใช้น้ำประปา	0038	จำนวนผู้ใช้น้ำประปา	Tier 1	การประปาส่วนภูมิภาค เขต 6 ขอนแก่น	จังหวัด	
ต้นทุนน้ำ	การประปา	กำลังผลิตน้ำประปาที่ใช้งาน	0194	กำลังผลิตน้ำประปาที่ใช้งาน	Tier 1	การประปาส่วนภูมิภาค เขต 6 ขอนแก่น	จังหวัด	
ต้นทุนน้ำ	การประปา	ปริมาณการผลิตน้ำประปา	0039	ปริมาณการผลิตน้ำประปา	Tier 1	การประปาส่วนภูมิภาค เขต 6 ขอนแก่น	จังหวัด	

ตาราง 19 บัญชีสถิติทางการ “การบริหารจัดการน้ำ” (ต่อ)

ห่วงโซ่คุณค่า (VC)	ปัจจัยสู่ความสำเร็จ (CSF)	ตัวชี้วัด	OS ID	รายการสถิติทางการ	สถานะความพร้อมเผยแพร่ (Tier)	หน่วยงานเจ้าของข้อมูล	ระดับหน่วยงานเจ้าของข้อมูล	หมายเหตุ
ต้นทุนน้ำ	การประปา	ปริมาณน้ำประปาลิตจ่าย	0195	ปริมาณน้ำประปาลิตจ่าย	Tier 1	การประปาส่วนภูมิภาค เขต 6 ขอนแก่น	จังหวัด	
ต้นทุนน้ำ	การประปา	ปริมาณการจำหน่ายน้ำประปา	0040	ปริมาณการจำหน่ายน้ำประปา	Tier 1	การประปาส่วนภูมิภาค เขต 6 ขอนแก่น	จังหวัด	
ต้นทุนน้ำ	การประปา	อัตราการใช้น้ำประปา	0196	อัตราการใช้น้ำประปา	Tier 1	การประปาส่วนภูมิภาค เขต 6 ขอนแก่น	จังหวัด	
ต้นทุนน้ำ	การประปา	ปริมาณน้ำประปาจ่ายเพื่อสาธารณะประโยชน์	0197	ปริมาณน้ำประปาจ่ายเพื่อสาธารณะประโยชน์	Tier 1	การประปาส่วนภูมิภาค เขต 6 ขอนแก่น	จังหวัด	
ต้นทุนน้ำ	การประปา	จำนวนระบบประปาท้องถิ่น	0198	จำนวนระบบประปาท้องถิ่น	Tier 1	กรมส่งเสริมการปกครองท้องถิ่น	กรม	
ปัญหาด้านน้ำ	อุทกภัย	พื้นที่ที่ประสบอุทกภัย	0199	พื้นที่ที่ประสบอุทกภัย	Tier 1	สำนักงานป้องกันและบรรเทาสาธารณภัย จังหวัดขอนแก่น	จังหวัด	
ปัญหาด้านน้ำ	อุทกภัย	จำนวนผู้ประสบอุทกภัย	0200	จำนวนผู้ประสบอุทกภัย	Tier 1	สำนักงานป้องกันและบรรเทาสาธารณภัย จังหวัดขอนแก่น	จังหวัด	
ปัญหาด้านน้ำ	อุทกภัย	มูลค่าความเสียหายจากอุทกภัย	0201	มูลค่าความเสียหายจากอุทกภัย	Tier 1	สำนักงานป้องกันและบรรเทาสาธารณภัย จังหวัดขอนแก่น	จังหวัด	

ตาราง 19 บัญชีสถิติทางการ “การบริหารจัดการน้ำ” (ต่อ)

ห่วงโซ่คุณค่า (VC)	ปัจจัยสู่ความสำเร็จ (CSF)	ตัวชี้วัด	OS ID	รายการสถิติทางการ	สถานะความพร้อมเผยแพร่ (Tier)	หน่วยงานเจ้าของข้อมูล	ระดับหน่วยงานเจ้าของข้อมูล	หมายเหตุ
ปัญหาด้านน้ำ	ภัยแล้ง	พื้นที่ที่ประสบภัยแล้ง	0202	พื้นที่ที่ประสบภัยแล้ง	Tier 1	สำนักงานป้องกันและบรรเทาสาธารณภัยจังหวัดขอนแก่น	จังหวัด	
ปัญหาด้านน้ำ	ภัยแล้ง	จำนวนผู้ประสบภัยแล้ง	0203	จำนวนผู้ประสบภัยแล้ง	Tier 1	สำนักงานป้องกันและบรรเทาสาธารณภัยจังหวัดขอนแก่น	จังหวัด	
ปัญหาด้านน้ำ	ภัยแล้ง	มูลค่าความเสียหายจากภัยแล้ง	0204	มูลค่าความเสียหายจากภัยแล้ง	Tier 1	สำนักงานป้องกันและบรรเทาสาธารณภัยจังหวัดขอนแก่น	จังหวัด	
ปัญหาด้านน้ำ	น้ำเสีย	ปริมาณน้ำเสียจากโรงงานอุตสาหกรรม	0205	ปริมาณน้ำเสียจากโรงงานอุตสาหกรรม	Tier 1	กรมโรงงานอุตสาหกรรม	กรม	
การป้องกันและแก้ปัญหา	การคาดการณ์พื้นที่เสี่ยงภัย	พื้นที่เสี่ยงภัยแล้ง	0206	พื้นที่เสี่ยงภัยแล้ง	Tier 1	สำนักงานป้องกันและบรรเทาสาธารณภัยจังหวัดขอนแก่น	จังหวัด	
การป้องกันและแก้ปัญหา	การคาดการณ์พื้นที่เสี่ยงภัย	พื้นที่เสี่ยงอุทกภัย	0207	พื้นที่เสี่ยงอุทกภัย	Tier 1	สำนักงานป้องกันและบรรเทาสาธารณภัยจังหวัดขอนแก่น	จังหวัด	
การป้องกันและแก้ปัญหา	ระบบเตือนภัยด้านอุทกภัย	จำนวนเครื่องมือเตือนภัยพิบัติด้านอุทกภัย	0208	จำนวนเครื่องมือเตือนภัยพิบัติด้านอุทกภัย	Tier 1	สำนักงานป้องกันและบรรเทาสาธารณภัยจังหวัดขอนแก่น	จังหวัด	

ตาราง 19 บัญชีสถิติทางการ “การบริหารจัดการน้ำ” (ต่อ)

หัวข้อคุณค่า (VC)	ปัจจัยสู่ความสำเร็จ (CSF)	ตัวชี้วัด	OS ID	รายการสถิติทางการ	สถานะความพร้อมเผยแพร่ (Tier)	หน่วยงานเจ้าของข้อมูล	ระดับหน่วยงานเจ้าของข้อมูล	หมายเหตุ
การป้องกันและแก้ปัญหา	การจัดการน้ำเสีย	โครงการระบบบำบัดน้ำเสียชุมชน	0209	โครงการระบบบำบัดน้ำเสียชุมชน	Tier 1	สำนักงานสิ่งแวดล้อมและควบคุมมลพิษที่ 10	จังหวัด	
การป้องกันและแก้ปัญหา	คุณภาพน้ำ	คุณภาพน้ำผิวดิน	0210	คุณภาพน้ำผิวดิน	Tier 1	สำนักงานสิ่งแวดล้อมและควบคุมมลพิษที่ 10	จังหวัด	
การป้องกันและแก้ปัญหา	คุณภาพน้ำ	คุณภาพน้ำบาดาล	0211	คุณภาพน้ำบาดาล	Tier 1	กรมทรัพยากรน้ำบาดาล	กรม	
การป้องกันและแก้ปัญหา	คุณภาพน้ำ	คุณภาพน้ำประปา	0212	คุณภาพน้ำประปา	Tier 1	การประปาส่วนภูมิภาค	กรม	
การพัฒนาและสนับสนุน	การพัฒนาแหล่งน้ำ	จำนวนสถานีสูบน้ำ	0213	จำนวนสถานีสูบน้ำ	Tier 1	สำนักงานป้องกันและบรรเทาสาธารณภัยจังหวัดขอนแก่น	จังหวัด	
การพัฒนาและสนับสนุน	การพัฒนาแหล่งน้ำ	โครงการด้านแหล่งน้ำและระบบกระจายน้ำที่ได้รับการพัฒนา	0214	โครงการด้านแหล่งน้ำและระบบกระจายน้ำที่ได้รับการพัฒนา	Tier 1	สำนักงานทรัพยากรน้ำที่ 4	จังหวัด	
การพัฒนาและสนับสนุน	การพัฒนาแหล่งน้ำ	จำนวนพื้นที่ป่าต้นน้ำเสื่อมโทรมที่ได้รับการฟื้นฟู	0215	จำนวนพื้นที่ป่าต้นน้ำเสื่อมโทรมที่ได้รับการฟื้นฟู	Tier 1	กรมป่าไม้	กรม	
การพัฒนาและสนับสนุน	ฐานข้อมูลแหล่งน้ำ	แผนแม่บทการบริหารจัดการน้ำ 20 ปี	0216	แผนแม่บทการบริหารจัดการน้ำ 20 ปี	Tier 1	สำนักงานทรัพยากรน้ำแห่งชาติ	กรม	

ตาราง 19 บัญชีสถิติทางการ “การบริหารจัดการน้ำ” (ต่อ)

หัวข้อคุณค่า (VC)	ปัจจัยสู่ความสำเร็จ (CSF)	ตัวชี้วัด	OS ID	รายการสถิติทางการ	สถานะความพร้อมเผยแพร่ (Tier)	หน่วยงานเจ้าของข้อมูล	ระดับหน่วยงานเจ้าของข้อมูล	หมายเหตุ
การพัฒนาและสนับสนุน	องค์ความรู้ด้านการจัดการภัยและความเสี่ยงจากภัยพิบัติด้านน้ำ	จำนวนแผนปฏิบัติการบรรเทาภัยแล้ง	0217	จำนวนแผนปฏิบัติการบรรเทาภัยแล้ง	Tier 1	กรมทรัพยากรน้ำ	กรม	
การพัฒนาและสนับสนุน	องค์ความรู้ด้านการจัดการภัยและความเสี่ยงจากภัยพิบัติด้านน้ำ	จำนวนบุคลากรที่เข้ารับการอบรมเพื่อเพิ่มองค์ความรู้ด้านการจัดการภัยและความเสี่ยงจากอุทกภัย	0218	จำนวนบุคลากรที่เข้ารับการอบรมเพื่อเพิ่มองค์ความรู้ด้านการจัดการภัยและความเสี่ยงจากอุทกภัย	Tier 1	สำนักงานป้องกันและบรรเทาสาธารณภัยจังหวัดขอนแก่น	จังหวัด	
การพัฒนาและสนับสนุน	การสนับสนุนการใช้พลังงานทดแทน	กำลังการผลิตไฟฟ้าของเขื่อนอุบลรัตน์	0219	กำลังการผลิตไฟฟ้าของเขื่อนอุบลรัตน์	Tier 1	การไฟฟ้าฝ่ายผลิต	กรม	
สภาพแวดล้อมที่เอื้ออำนวยต่อการบริหารจัดการน้ำ	การป้องกันการชะล้างพังทลายของดิน	จำนวนเขื่อนป้องกันตลิ่ง	0220	จำนวนเขื่อนป้องกันตลิ่ง	Tier 1	กรมชลประทาน	กรม	
สภาพแวดล้อมที่เอื้ออำนวยต่อการบริหารจัดการน้ำ	ความช่วยเหลือบรรเทาทุกข์ฉุกเฉินเมื่อเกิดภัยพิบัติด้านน้ำ	จำนวนความช่วยเหลือบรรเทาทุกข์ฉุกเฉินเมื่อเกิดภัยพิบัติด้านน้ำ	0221	จำนวนความช่วยเหลือบรรเทาทุกข์ฉุกเฉินเมื่อเกิดภัยพิบัติด้านน้ำ	Tier 1	สำนักงานป้องกันและบรรเทาสาธารณภัยจังหวัดขอนแก่น	จังหวัด	

ตาราง 19 บัญชีสถิติทางการ “การบริหารจัดการน้ำ” (ต่อ)

ห่วงโซ่คุณค่า (VC)	ปัจจัยสู่ความสำเร็จ (CSF)	ตัวชี้วัด	OS ID	รายการสถิติทางการ	สถานะความพร้อมเผยแพร่ (Tier)	หน่วยงานเจ้าของข้อมูล	ระดับหน่วยงานเจ้าของข้อมูล	หมายเหตุ
สภาพแวดล้อมที่เอื้ออำนวยต่อการบริหารจัดการน้ำ	ความช่วยเหลือบรรเทาทุกข์ฉุกเฉินเมื่อเกิดภัยพิบัติด้านน้ำ	จำนวนมาตรการเยียวยาและฟื้นฟูเมื่อเกิดภัยพิบัติด้านอุทกภัย	0222	จำนวนมาตรการเยียวยาและฟื้นฟูเมื่อเกิดภัยพิบัติด้านอุทกภัย	Tier 1	สำนักงานป้องกันและบรรเทาสาธารณภัยจังหวัดขอนแก่น	จังหวัด	
สภาพแวดล้อมที่เอื้ออำนวยต่อการบริหารจัดการน้ำ	ความช่วยเหลือบรรเทาทุกข์ฉุกเฉินเมื่อเกิดภัยพิบัติด้านน้ำ	จำนวนเครื่องจักรกลสาธารณภัยและอุปกรณ์อื่น ๆ	0223	จำนวนเครื่องจักรกลสาธารณภัยและอุปกรณ์อื่น ๆ	Tier 1	สำนักงานป้องกันและบรรเทาสาธารณภัยจังหวัดขอนแก่น	จังหวัด	
สภาพแวดล้อมที่เอื้ออำนวยต่อการบริหารจัดการน้ำ	ความช่วยเหลือบรรเทาทุกข์ฉุกเฉินเมื่อเกิดภัยพิบัติด้านน้ำ	ทะเบียนเครื่องมือ อุปกรณ์ เครื่องจักรกล ยานพาหนะ	0224	ทะเบียนเครื่องมือ อุปกรณ์ เครื่องจักรกล ยานพาหนะ	Tier 1	สำนักงานทรัพยากรน้ำที่ 4	จังหวัด	

### 3.1.6 บัญชีสถิติทางการที่สอดคล้องตามประเด็นการพัฒนาน้ำที่ 6 การเสริมสร้างความมั่นคงและความปลอดภัยในชีวิตและทรัพย์สินอย่างมีส่วนร่วม

**วัตถุประสงค์** เพื่อรักษาความมั่นคงปลอดภัยในชีวิตและทรัพย์สินของประชาชนชาวจังหวัดขอนแก่น โดยมุ่งเน้นการใช้เทคโนโลยีและการบังคับใช้กฎหมายให้ครอบคลุมทุกมิติ มีการบริหารจัดการแก้ไขปัญหายาเสพติดตั้งแต่ต้นน้ำจนถึง ปลายน้ำอย่างเป็นระบบ ให้มีการป้องกันและบรรเทาสาธารณภัย การเตรียมการรับมือ และการฟื้นฟู เพื่อลดความเสี่ยงและการสูญเสียจากสาธารณภัย รวมทั้งการเสริมสร้างความมั่นคงของ สถาบันชาติ ศาสนา พระมหากษัตริย์ โดยให้ทุกภาคส่วนมีส่วนร่วมในการดำเนินกิจกรรมเพื่อสร้างความรักสามัคคีปรองดองในทุกระดับ

#### ตัวชี้วัด

1. อัตราผู้เสียชีวิตจากอุบัติเหตุจราจรทางบกลดลง
2. พื้นที่ที่ได้รับผลกระทบจากปัญหาอุทกภัยลดลง
3. ร้อยละการจับกุมคดีความผิดเกี่ยวกับชีวิต ร่างกาย และเพศ (คดีที่รับแจ้ง)
4. จำนวนอำเภอที่เข้าร่วมกิจกรรมสร้างความรู้ความเข้าใจถึงความสำคัญของสถาบันหลักของชาติ
5. การป้องกันและปราบปรามยาเสพติด จำนวนหมู่บ้านสีแดงลดลง

ในการขับเคลื่อนประเด็นการพัฒนาน้ำที่ 6 การเสริมสร้างความมั่นคงและความปลอดภัยในชีวิตและทรัพย์สินอย่างมีส่วนร่วม ได้มีการวิเคราะห์สถานการณ์ แนวโน้มการพัฒนาจังหวัดขอนแก่น ซึ่งจำเป็น ต้องมีบัญชีสถิติทางการที่ตอบประเด็นการพัฒนาดังกล่าว โดยการได้มาซึ่งบัญชีสถิติทางการจะเริ่มจากการวิเคราะห์ห่วงโซ่คุณค่าของประเทศไทย 140 เป้าหมายแผนแม่บทย่อย ภายใต้แผนแม่บทภายใต้ยุทธศาสตร์ชาติ (23 ประเด็น) ที่สอดคล้องกับประเด็นการพัฒนาน้ำที่ 5 ของแผนพัฒนาจังหวัดขอนแก่น คือ

- 1) ประเด็น 1 ความมั่นคง
  - แผนแม่บทย่อย 1.1 การรักษาความสงบภายในประเทศ
    - เป้าหมาย 010101 ประชาชนมีความมั่นคง ปลอดภัยในชีวิตและทรัพย์สินเพิ่มขึ้น
    - เป้าหมาย 010102 คนไทยมีความจงรักภักดี ซื่อสัตย์ พร้อมธำรงไว้ซึ่งสถาบันหลักของชาติ สถาบันศาสนาเป็นที่เคารพ ยึดเหนี่ยวจิตใจของคนไทยสูงขึ้น เมืองและชุมชนที่มีศักยภาพด้านการท่องเที่ยวสร้างสรรค์ และวัฒนธรรมเพิ่มขึ้น
- 2) ประเด็น 19 การบริหารจัดการน้ำทั้งระบบ
  - แผนแม่บทย่อย 19.1 การพัฒนาการจัดการน้ำเชิงลุ่มน้ำทั้งระบบเพื่อเพิ่มความมั่นคงด้านน้ำของประเทศ
    - เป้าหมาย 190102 การรับมือกับพิบัติภัยด้านน้ำเพิ่มขึ้น

จากตัวชี้วัดและแผนแม่บทภายใต้ยุทธศาสตร์ชาติ (23 ประเด็น) สามารถวิเคราะห์ห่วงโซ่คุณค่า สอดคล้องกับแผนพัฒนาจังหวัดขอนแก่น คือ ห่วงโซ่คุณค่า “การเสริมสร้างความมั่นคงและความปลอดภัยในชีวิตและทรัพย์สิน จังหวัดขอนแก่น” ภายใต้ประเด็น 1 ความมั่นคง และประเด็น 19 การบริหารจัดการน้ำทั้งระบบ ดังภาพ 24

ในการศึกษาแผนต่าง ๆ ที่เกี่ยวข้องกับห่วงโซ่คุณค่า โดยศึกษายุทธศาสตร์ กลยุทธ์ แนวทางการพัฒนา ตลอดจนตัวชี้วัดภายใต้แผนระดับ 3 เช่น ยุทธศาสตร์เกษตรและสหกรณ์ ระยะ 20 ปี แผนปฏิบัติการเกษตรอัจฉริยะ และแผนพัฒนาสถิติสาขาเกษตร ที่สอดคล้องกับปัจจัยสู่ความสำเร็จ พร้อมทั้งกำหนดรายการสถิติที่สำคัญและจำเป็น ทำให้ได้บัญชีสถิติทางการตามประเด็นการพัฒนาที่ 6 คือ บัญชีสถิติทางการ “การเสริมสร้างความมั่นคงและความปลอดภัยในชีวิตและทรัพย์สิน จังหวัดขอนแก่น” ดังตาราง 20

ห่วงโซ่คุณค่า “การเสริมสร้างความมั่นคงและความปลอดภัยในชีวิตและทรัพย์สิน จังหวัดขอนแก่น”

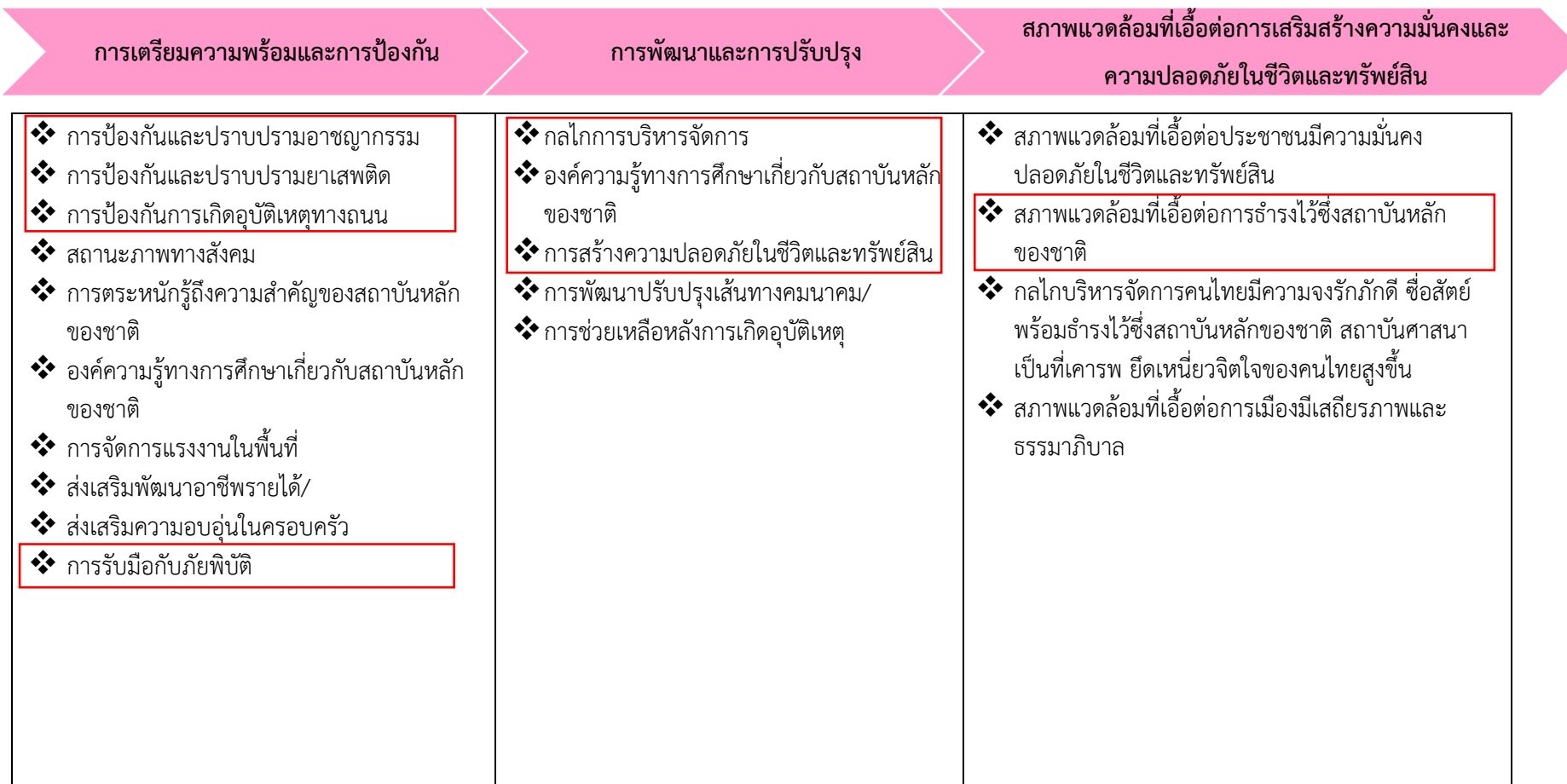

ภาพ 24 ห่วงโซ่คุณค่า “การเสริมสร้างความมั่นคงและความปลอดภัยในชีวิตและทรัพย์สิน จังหวัดขอนแก่น”

ตาราง 20 บัญชีสถิติทางการ “การเสริมสร้างความมั่นคงและความปลอดภัยในชีวิตและทรัพย์สิน จังหวัดขอนแก่น”

หัวข้อคุณค่า (VC)	ปัจจัยสู่ความสำเร็จ (CSF)	ตัวชี้วัด	OS ID	รายการสถิติทางการ	สถานะความพร้อมเผยแพร่ (Tier)	หน่วยงานเจ้าของข้อมูล	ระดับหน่วยงานเจ้าของข้อมูล	หมายเหตุ
การเตรียมความพร้อมและการป้องกัน	การป้องกันและปราบปรามอาชญากรรม	การรับแจ้งคดีความผิดเกี่ยวกับชีวิต ร่างกายและเพศ	0111	คดีอาญาที่น่าสนใจ	Tier 1	ตำรวจภูธรจังหวัดขอนแก่น	จังหวัด	
การเตรียมความพร้อมและการป้องกัน	การป้องกันและปราบปรามยาเสพติด	การจับกุมคดียาเสพติด	0112	จำนวนการจับกุมคดียาเสพติด	Tier 1	ตำรวจภูธรจังหวัดขอนแก่น	จังหวัด	
การเตรียมความพร้อมและการป้องกัน	การป้องกันการเกิดอุบัติเหตุทางถนน	การรับแจ้งคดีอุบัติเหตุทางถนน	0113	จำนวนคดีอุบัติเหตุทางถนน (รับแจ้ง)	Tier 1	ตำรวจภูธรจังหวัดขอนแก่น	จังหวัด	
การเตรียมความพร้อมและการป้องกัน	การป้องกันการเกิดอุบัติเหตุทางถนน	ผู้เสียชีวิตจากอุบัติเหตุทางถนน	0114	จำนวนผู้ได้รับบาดเจ็บ ผู้เสียชีวิตจากอุบัติเหตุทางถนน	Tier 1	ตำรวจภูธรจังหวัดขอนแก่น	จังหวัด	
การเตรียมความพร้อมและการป้องกัน	การป้องกันการเกิดอุบัติเหตุทางถนน	ผู้ได้รับบาดเจ็บจากอุบัติเหตุทางถนน	0114	จำนวนผู้ได้รับบาดเจ็บ ผู้เสียชีวิตจากอุบัติเหตุทางถนน	Tier 1	ตำรวจภูธรจังหวัดขอนแก่น	จังหวัด	
การเตรียมความพร้อมและการป้องกัน	การป้องกันการเกิดอุบัติเหตุทางถนน	สถิติผลการบังคับใช้กฎหมายจราจร 10 ข้อหาหลัก	0115	สถิติผลการบังคับใช้กฎหมายจราจร 10 ข้อหาหลัก	Tier 1	ตำรวจภูธรจังหวัดขอนแก่น	จังหวัด	
การเตรียมความพร้อมและการป้องกัน	การรับมือกับภัยพิบัติ	การอบรมให้ความรู้การป้องกันและบรรเทาสาธารณภัย	0116	การอบรมให้ความรู้การป้องกันและบรรเทาสาธารณภัย	Tier 1	สำนักงานป้องกันและบรรเทาสาธารณภัยจังหวัดขอนแก่น	จังหวัด	

ตาราง 20 บัญชีสถิติทางการ “การเสริมสร้างความมั่นคงและความปลอดภัยในชีวิตและทรัพย์สิน จังหวัดขอนแก่น” (ต่อ)

ห่วงโซ่คุณค่า (VC)	ปัจจัยสู่ความสำเร็จ (CSF)	ตัวชี้วัด	OS ID	รายการสถิติทางการ	สถานะความพร้อมเผยแพร่ (Tier)	หน่วยงานเจ้าของข้อมูล	ระดับหน่วยงานเจ้าของข้อมูล	หมายเหตุ
การเตรียมความพร้อมและการป้องกัน	การรับมือกับภัยพิบัติ	จำนวนภัยธรรมชาติ	0117	จำนวนภัยธรรมชาติ	Tier 1	สำนักงานป้องกันและบรรเทาสาธารณภัยจังหวัดขอนแก่น	จังหวัด	
การเตรียมความพร้อมและการป้องกัน	การรับมือกับภัยพิบัติ	จำนวนภัยธรรมชาติที่เกิดจากมนุษย์	0118	จำนวนภัยที่เกิดจากมนุษย์	Tier 1	สำนักงานป้องกันและบรรเทาสาธารณภัยจังหวัดขอนแก่น	จังหวัด	
การพัฒนาและปรับปรุง	องค์ความรู้ทางการศึกษาเกี่ยวกับสถาบันหลักของชาติ	การจัดกิจกรรมเสริมสร้างความรู้ ความเข้าใจถึงความสำคัญของสถาบันหลักของชาติ	0119	จำนวนการจัดกิจกรรมเสริมสร้างความรู้ ความเข้าใจถึงความสำคัญของสถาบันหลักของชาติ	Tier 1	ที่ทำการปกครองจังหวัดขอนแก่น	จังหวัด	
การพัฒนาและปรับปรุง	องค์ความรู้ทางการศึกษาเกี่ยวกับสถาบันหลักของชาติ	การจัดกิจกรรมเสริมสร้างความรู้ ความเข้าใจถึงความสำคัญของสถาบันหลักของชาติ	0120	จำนวนผู้เข้าร่วมกิจกรรมเสริมสร้างความรู้ ความเข้าใจถึงความสำคัญของสถาบันหลักของชาติ	Tier 1	ที่ทำการปกครองจังหวัดขอนแก่น	จังหวัด	
การพัฒนาและการปรับปรุง	การสร้างความปลอดภัยในชีวิตและทรัพย์สิน	การจัดกิจกรรมการรณรงค์ป้องกันอุบัติเหตุทางถนน	0121	จำนวนการจัดกิจกรรมการรณรงค์ป้องกันอุบัติเหตุทางถนน	Tier 1	สำนักงานป้องกันและบรรเทาสาธารณภัยจังหวัดขอนแก่น	จังหวัด	
การพัฒนาและการปรับปรุง	การสร้างความปลอดภัยในชีวิตและทรัพย์สิน	การจับกุมคดีความผิดเกี่ยวกับชีวิต ร่างกายและเพศ	0111	คดีอาญาที่น่าสนใจ	Tier 1	ตำรวจภูธรจังหวัดขอนแก่น	จังหวัด	

ตาราง 20 บัญชีสถิติทางการ “การเสริมสร้างความมั่นคงและความปลอดภัยในชีวิตและทรัพย์สิน จังหวัดขอนแก่น” (ต่อ)

ห่วงโซ่คุณค่า (VC)	ปัจจัยสู่ความสำเร็จ (CSF)	ตัวชี้วัด	OS ID	รายการสถิติทางการ	สถานะความพร้อมเผยแพร่ (Tier)	หน่วยงานเจ้าของข้อมูล	ระดับหน่วยงานเจ้าของข้อมูล	หมายเหตุ
การพัฒนาและการปรับปรุง	กลไกการบริหารจัดการ	ผู้รับการบำบัดรักษาและฟื้นฟูผู้ป่วยยาเสพติด	0122	จำนวนผู้รับการบำบัดรักษาและฟื้นฟูผู้ป่วยยาเสพติด	Tier 1	สำนักงานสาธารณสุขจังหวัดขอนแก่น	จังหวัด	
สภาพแวดล้อมที่เอื้อต่อการเสริมสร้างความมั่นคงและความปลอดภัยในชีวิตและทรัพย์สินอย่างมีส่วนร่วม	สภาพแวดล้อมที่เอื้อต่อการธำรงไว้ซึ่งสถาบันหลักของชาติ	จำนวนการจัดกิจกรรมจิตอาสา	0123	จำนวนการจัดกิจกรรมจิตอาสา	Tier 1	ที่ทำการปกครองจังหวัดขอนแก่น	จังหวัด	
สภาพแวดล้อมที่เอื้อต่อการเสริมสร้างความมั่นคงและความปลอดภัยในชีวิตและทรัพย์สินอย่างมีส่วนร่วม	สภาพแวดล้อมที่เอื้อต่อการธำรงไว้ซึ่งสถาบันหลักของชาติ	จำนวนผู้เข้าร่วมกิจกรรมจิตอาสา	0124	จำนวนผู้เข้าร่วมกิจกรรมจิตอาสา	Tier 1	ที่ทำการปกครองจังหวัดขอนแก่น	จังหวัด	

## 3.2 บัญชีสถิติทางการตามตัวชี้วัดการพัฒนาระดับจังหวัด

จากรายงานตัวชี้วัดการพัฒนาระดับจังหวัดและกลุ่มจังหวัด เดือนกันยายน พ.ศ. 2566 ของสำนักงานสภาพัฒนาการเศรษฐกิจและสังคมแห่งชาติ พบว่า จังหวัดขอนแก่นมีตัวชี้วัดต้องพัฒนาในลำดับแรก คือ มิติเศรษฐกิจและความมั่งคั่ง โดยเฉพาะตัวชี้วัดที่ต้องการพัฒนา คือ อัตราการเปลี่ยนแปลงของรายได้เฉลี่ยของเดือนของครัวเรือนในจังหวัด อัตราการเปลี่ยนแปลงของผลิตภัณฑ์จังหวัด อัตราการขยายตัวรายได้ท่องเที่ยว แรงงานที่มีหลักประกันทางสังคม และหมู่บ้านที่ถนนสายหลักใช้การได้ตลอดปี ในขณะที่เดียวกันต้องมีการพัฒนาในมิติด้านการพัฒนาคน ด้านสิ่งแวดล้อม ด้านสันติภาพและยุติธรรม และด้านความเป็นหุ้นส่วนพัฒนาควบคู่กันไปด้วย ซึ่งการพัฒนาในแต่ละมิติจะต้องอาศัยข้อมูลต่าง ๆ ที่เกี่ยวข้องเป็นตัวบ่งชี้ว่าจังหวัดได้มีการพัฒนาไปในทิศทางที่ดีขึ้น ซึ่งมีรายการสถิติที่สำคัญและจำเป็น ตามตัวชี้วัดการพัฒนาจังหวัด ดังตารางที่ 21

ตาราง 21 บัญชีสถิติทางการ “ตัวชี้วัดการพัฒนาระดับจังหวัด จังหวัดขอนแก่น”

มิติการพัฒนา	OS ID	รายการสถิติทางการ	สถานะความพร้อม เผยแพร่ (Tier)	หน่วยงานเจ้าของข้อมูล	ระดับหน่วยงาน เจ้าของข้อมูล	หมายเหตุ
ด้านการพัฒนาคน	0062	สัดส่วนประชากรยากจน (ร้อยละ)	Tier1	สำนักงานสภาพัฒนาการ เศรษฐกิจและสังคมแห่งชาติ	กรม	
ด้านการพัฒนาคน	0321	ทารกแรกเกิดที่มีน้ำหนักต่ำกว่าเกณฑ์ (ร้อยละ)	Tier1	สำนักงานสภาพัฒนาการ เศรษฐกิจและสังคมแห่งชาติ	กรม	
ด้านการพัฒนาคน	0322	เด็ก 0 – 5 ปีที่มีพัฒนาการสมวัย (ร้อยละ)	Tier1	สำนักงานสภาพัฒนาการ เศรษฐกิจและสังคมแห่งชาติ	กรม	
ด้านการพัฒนาคน	0323	อัตราการคลอดมีชีพในหญิงอายุ 15 – 19 ปี (ต่อประชากรหญิงอายุ 15 – 19 ปีพันคน)	Tier1	สำนักงานสภาพัฒนาการ เศรษฐกิจและสังคมแห่งชาติ	กรม	
ด้านการพัฒนาคน	0324	ประชากรที่เจ็บป่วยที่เป็นผู้ป่วยใน (ร้อยละ)	Tier1	สำนักงานสภาพัฒนาการ เศรษฐกิจและสังคมแห่งชาติ	กรม	
ด้านการพัฒนาคน	0325	อัตราส่วนประชากรต่อแพทย์ (คน/แพทย์)	Tier1	สำนักงานสภาพัฒนาการ เศรษฐกิจและสังคมแห่งชาติ	กรม	
ด้านการพัฒนาคน	0326	การเข้าเรียนมัธยมศึกษาตอนปลายและ อาชีวศึกษา (ร้อยละ)	Tier1	สำนักงานสภาพัฒนาการ เศรษฐกิจและสังคมแห่งชาติ	กรม	
ด้านการพัฒนาคน	0327	จำนวนปีการศึกษาเฉลี่ยประชากรไทยอายุ 15 – 59 ปี (ปี)	Tier1	สำนักงานสภาพัฒนาการ เศรษฐกิจและสังคมแห่งชาติ	กรม	
ด้านการพัฒนาคน	0328	คะแนนเฉลี่ยการทดสอบ O – NET ระดับ มัธยมศึกษาตอนปลาย (คะแนน)	Tier1	สำนักงานสภาพัฒนาการ เศรษฐกิจและสังคมแห่งชาติ	กรม	

ตาราง 21 บัญชีสถิติทางการ “ตัวชี้วัดการพัฒนาระดับจังหวัด จังหวัดขอนแก่น” (ต่อ)

มิติการพัฒนา	OS ID	รายการสถิติทางการ	สถานะความพร้อม เผยแพร่ (Tier)	หน่วยงานเจ้าของข้อมูล	ระดับหน่วยงาน เจ้าของข้อมูล	หมายเหตุ
ด้านเศรษฐกิจและ ความมั่งคั่ง	0329	อัตราการเปลี่ยนแปลงของรายได้เฉลี่ยของ เดือนของครัวเรือนในจังหวัด (ร้อยละ)	Tier1	สำนักงานสภาพัฒนาการ เศรษฐกิจและสังคมแห่งชาติ	กรม	
ด้านเศรษฐกิจและ ความมั่งคั่ง	0330	อัตราการเปลี่ยนแปลงของผลิตภัณฑ์จังหวัด (ร้อยละ)	Tier1	สำนักงานสภาพัฒนาการ เศรษฐกิจและสังคมแห่งชาติ	กรม	
ด้านเศรษฐกิจและ ความมั่งคั่ง	0331	มูลค่าผลิตภัณฑ์จังหวัดเฉลี่ยต่อหัว (บาท/คน)	Tier1	สำนักงานสภาพัฒนาการ เศรษฐกิจและสังคมแห่งชาติ	กรม	
ด้านเศรษฐกิจและ ความมั่งคั่ง	0332	อัตราการขยายตัวรายได้ท่องเที่ยว (ร้อยละ)	Tier1	สำนักงานสภาพัฒนาการ เศรษฐกิจและสังคมแห่งชาติ	กรม	
ด้านเศรษฐกิจและ ความมั่งคั่ง	0333	อัตราการว่างงาน (ร้อยละ)	Tier1	สำนักงานสภาพัฒนาการ เศรษฐกิจและสังคมแห่งชาติ	กรม	
ด้านเศรษฐกิจและ ความมั่งคั่ง	0334	อัตราส่วนหนี้เฉลี่ยต่อรายได้เฉลี่ยของ ครัวเรือน (เท่า)	Tier1	สำนักงานสภาพัฒนาการ เศรษฐกิจและสังคมแห่งชาติ	กรม	
ด้านเศรษฐกิจและ ความมั่งคั่ง	0335	ผลิตภาพแรงงาน (บาท/คน)	Tier1	สำนักงานสภาพัฒนาการ เศรษฐกิจและสังคมแห่งชาติ	กรม	
ด้านเศรษฐกิจและ ความมั่งคั่ง	0336	แรงงานที่มีหลักประกันทางสังคม (ร้อยละ)	Tier1	สำนักงานสภาพัฒนาการ เศรษฐกิจและสังคมแห่งชาติ	กรม	
ด้านเศรษฐกิจและ ความมั่งคั่ง	0337	ครัวเรือนที่มีที่อยู่อาศัยใช้วัสดุคงทนและเป็น ของตนเอง (ร้อยละ)	Tier1	สำนักงานสภาพัฒนาการ เศรษฐกิจและสังคมแห่งชาติ	กรม	
ด้านเศรษฐกิจและ ความมั่งคั่ง	0338	หมู่บ้านที่ถนนสายหลักใช้การได้ตลอดปี (ร้อยละ)	Tier1	สำนักงานสภาพัฒนาการ เศรษฐกิจและสังคมแห่งชาติ	กรม	

ตาราง 21 บัญชีสถิติทางการ “ตัวชี้วัดการพัฒนาระดับจังหวัด จังหวัดขอนแก่น” (ต่อ)

มิติการพัฒนา	OS ID	รายการสถิติทางการ	สถานะความพร้อม เผยแพร่ (Tier)	หน่วยงานเจ้าของข้อมูล	ระดับหน่วยงาน เจ้าของข้อมูล	หมายเหตุ
ด้านเศรษฐกิจและ ความมั่งคั่ง	0339	สัมประสิทธิ์ความไม่เสมอภาคของรายได้	Tier1	สำนักงานสภาพัฒนาการ เศรษฐกิจและสังคมแห่งชาติ	กรม	
ด้านสิ่งแวดล้อม	0340	อัตราการเปลี่ยนแปลงของพื้นที่ป่าไม้ใน จังหวัด (ร้อยละ)	Tier1	สำนักงานสภาพัฒนาการ เศรษฐกิจและสังคมแห่งชาติ	กรม	
ด้านสิ่งแวดล้อม	0341	สัดส่วนปริมาณขยะที่กำจัดถูกต้องต่อ ปริมาณขยะที่เกิดขึ้น (ร้อยละ)	Tier1	สำนักงานสภาพัฒนาการ เศรษฐกิจและสังคมแห่งชาติ	กรม	
ด้านสิ่งแวดล้อม	0342	ครัวเรือนที่เข้าถึงน้ำประปา (ร้อยละ)	Tier1	สำนักงานสภาพัฒนาการ เศรษฐกิจและสังคมแห่งชาติ	กรม	
ด้านสิ่งแวดล้อม	0343	ประชากรที่ประสบภัยพิบัติ (ร้อยละ)	Tier1	สำนักงานสภาพัฒนาการ เศรษฐกิจและสังคมแห่งชาติ	กรม	
ด้านสิ่งแวดล้อม	0344	อัตราการร้องเรียนปัญหามลพิษ (เรื่องต่อ ประชากรแสนคน)	Tier1	สำนักงานสภาพัฒนาการ เศรษฐกิจและสังคมแห่งชาติ	กรม	
ด้านสันติภาพและ ยุติธรรม	0345	การแจ้งความคดี ชีวิต ร่างกาย เพศ และคดี ประทุษร้ายต่อทรัพย์ (รายต่อประชากรแสน คน)	Tier1	สำนักงานสภาพัฒนาการ เศรษฐกิจและสังคมแห่งชาติ	กรม	
ด้านสันติภาพและ ยุติธรรม	0346	จำนวนผู้ต้องหาคดียาเสพติด (ต่อแสนคน)	Tier1	สำนักงานสภาพัฒนาการ เศรษฐกิจและสังคมแห่งชาติ	กรม	
ด้านสันติภาพและ ยุติธรรม	0347	จำนวนผู้เข้ารับการรักษาพยาบาล (ต่อแสนคน)	Tier1	สำนักงานสภาพัฒนาการ เศรษฐกิจและสังคมแห่งชาติ	กรม	

ตาราง 21 บัญชีสถิติทางการ “ตัวชี้วัดการพัฒนาระดับจังหวัด จังหวัดขอนแก่น” (ต่อ)

มิติการพัฒนา	OS ID	รายการสถิติทางการ	สถานะความพร้อม เผยแพร่ (Tier)	หน่วยงานเจ้าของข้อมูล	ระดับหน่วยงาน เจ้าของข้อมูล	หมายเหตุ
ด้านสันติภาพและ ยุติธรรม	0348	จำนวนเจ้าหน้าที่ตำรวจ (ต่อแสนคน)	Tier1	สำนักงานสภาพัฒนาการ เศรษฐกิจและสังคมแห่งชาติ	กรม	
ด้านสันติภาพและ ยุติธรรม	0349	การฆ่าตัวตายสำเร็จ (รายต่อประชากร แสนคน)	Tier1	สำนักงานสภาพัฒนาการ เศรษฐกิจและสังคมแห่งชาติ	กรม	
ด้านความเป็น หุ้นส่วนพัฒนา	0350	ประชากรที่เข้าถึงอินเทอร์เน็ต (ร้อยละ)	Tier1	สำนักงานสภาพัฒนาการ เศรษฐกิจและสังคมแห่งชาติ	กรม	
ด้านความเป็น หุ้นส่วนพัฒนา	0351	ภาษีที่ท้องถิ่นจัดเก็บได้ต่อรายได้รวมที่ไม่ รวมเงินอุดหนุนและเงินอุดหนุนเฉพาะกิจ (ร้อยละ)	Tier1	สำนักงานสภาพัฒนาการ เศรษฐกิจและสังคมแห่งชาติ	กรม	
ด้านความเป็น หุ้นส่วนพัฒนา	0352	ความสามารถในการเบิกจ่ายงบประมาณ ของจังหวัด (ร้อยละ)	Tier1	สำนักงานสภาพัฒนาการ เศรษฐกิจและสังคมแห่งชาติ	กรม	
ด้านความเป็น หุ้นส่วนพัฒนา	0353	จำนวนองค์กรชุมชน (แห่งต่อประชากร แสนคน)	Tier1	สำนักงานสภาพัฒนาการ เศรษฐกิจและสังคมแห่งชาติ	กรม	

## สถานการณ์สถิติทางการ และแนวทางการพัฒนาสถิติทางการ/แผนกำหนดความรับผิดชอบ

### 4.1 สถานการณ์รายการสถิติทางการ

บัญชีสถิติทางการตามแผนพัฒนาสถิติระดับจังหวัดขอนแก่น พ.ศ. 2566 - 2570 (ฉบับทบทวนประจำปีงบประมาณ พ.ศ. 2567) คือ บัญชีสถิติทางการจังหวัดขอนแก่น ซึ่งประกอบด้วยบัญชีสถิติทางการย่อย 10 บัญชี ดังนี้

- 4.1.1 บัญชีสถิติทางการ “การแปรรูปสินค้าเกษตรที่มีคุณภาพของจังหวัดขอนแก่น”
- 4.1.2 บัญชีสถิติทางการ “การส่งเสริมการเกษตร (ข้าว”
- 4.1.3 บัญชีสถิติทางการ “การท่องเที่ยวเชิงสร้างสรรค์ของจังหวัดขอนแก่น”
- 4.1.4 บัญชีสถิติทางการ “การพัฒนาขอนแก่นเมืองน่าอยู่อัจฉริยะ
- 4.1.5 บัญชีสถิติทางการ “การพัฒนาคุณภาพชีวิตจังหวัดขอนแก่น”
- 4.1.6 บัญชีสถิติทางการ “การพัฒนาการศึกษา”
- 4.1.7 บัญชีสถิติทางการ “การบริหารจัดการทรัพยากรธรรมชาติและสิ่งแวดล้อมจังหวัดขอนแก่น”
- 4.1.8 บัญชีสถิติทางการ “การบริหารจัดการน้ำ”
- 4.1.9 บัญชีสถิติทางการ “การเสริมสร้างความมั่นคงและความปลอดภัยในชีวิตและทรัพย์สิน จังหวัดขอนแก่น”
- 4.1.10 บัญชีสถิติทางการ “ตัวชี้วัดการพัฒนาระดับจังหวัด”

#### 4.1.1 บัญชีสถิติทางการ “การแปรรูปสินค้าเกษตรที่มีคุณภาพของจังหวัดขอนแก่น”

เป็นชุดข้อมูลประเด็นการพัฒนาจังหวัด ประเด็นที่ 1 การยกระดับเศรษฐกิจฐานรากและการพัฒนาอุตสาหกรรมเกษตรมูลค่าสูง มีรายการสถิติทางการทั้งหมด 24 รายการ มีสถานะความพร้อมเผยแพร่ของข้อมูลที่เป็น Tier 1 จำนวน 24 รายการ คิดเป็นร้อยละ 100

#### 4.1.2 บัญชีสถิติทางการ “การส่งเสริมการเกษตร (ข้าว)”

เป็นชุดข้อมูลประเด็นการพัฒนาจังหวัด ประเด็นการพัฒนาที่ 1 การยกระดับเศรษฐกิจฐานรากและการพัฒนาอุตสาหกรรมการเกษตรมูลค่าสูง มีรายการสถิติทางการทั้งหมด 47 รายการ มีสถานะความพร้อมเผยแพร่ของข้อมูลที่เป็น Tier 1 จำนวน 47 รายการ คิดเป็นร้อยละ 100

#### 4.1.3 บัญชีสถิติทางการ “การท่องเที่ยวเชิงสร้างสรรค์ของจังหวัดขอนแก่น”

เป็นชุดข้อมูลประเด็นการพัฒนาจังหวัด ประเด็นการพัฒนาที่ 2 การส่งเสริมการท่องเที่ยวเชิงสร้างสรรค์เชื่อมโยงภูมิภาค มีรายการสถิติทางการทั้งหมด 14 รายการ มีสถานะความพร้อมเผยแพร่ของข้อมูลที่เป็น Tier 1 จำนวน 14 รายการ คิดเป็นร้อยละ 100

#### 4.1.4 บัญชีสถิติทางการ “การพัฒนาขอนแก่นเมืองน่าอยู่อัจฉริยะ”

เป็นชุดข้อมูลประเด็นการพัฒนาจังหวัด ประเด็นการพัฒนาที่ 3 การส่งเสริมนวัตกรรม เทคโนโลยี และดิจิทัล เพื่อการพัฒนาขอนแก่นเมืองอัจฉริยะ มีรายการสถิติทางการทั้งหมด 23 รายการ มีสถานะความพร้อมเผยแพร่ของข้อมูลที่เป็น Tier 1 จำนวน 23 รายการ คิดเป็นร้อยละ 100

#### 4.1.5 บัญชีสถิติทางการ “การพัฒนาคุณภาพชีวิตจังหวัดขอนแก่น”

เป็นชุดข้อมูลประเด็นการพัฒนาจังหวัด ประเด็นการพัฒนาที่ 4 การพัฒนาสังคมสุขภาวะให้น่าอยู่อย่างยั่งยืน มีรายการสถิติทางการทั้งหมด 32 รายการ มีสถานะความพร้อมเผยแพร่ของข้อมูลที่เป็น Tier 1 จำนวน 32 รายการ คิดเป็นร้อยละ 100

#### 4.1.6 บัญชีสถิติทางการ “การพัฒนาการศึกษา”

เป็นชุดข้อมูลประเด็นการพัฒนาจังหวัด ประเด็นการพัฒนาที่ 4 การพัฒนาสังคมสุขภาวะให้น่าอยู่อย่างยั่งยืน มีรายการสถิติทางการทั้งหมด 99 รายการ มีสถานะความพร้อมเผยแพร่ของข้อมูลที่เป็น Tier 1 จำนวน 99 รายการ คิดเป็นร้อยละ 100

#### 4.1.7 บัญชีสถิติทางการ “การบริหารจัดการทรัพยากรธรรมชาติและสิ่งแวดล้อมจังหวัดขอนแก่น”

เป็นชุดข้อมูลประเด็นการพัฒนาจังหวัด ประเด็นการพัฒนาที่ 5 การบริหารจัดการทรัพยากรธรรมชาติและสิ่งแวดล้อมอย่างสมดุล มีรายการสถิติทางการทั้งหมด 22 รายการ มีสถานะความพร้อมเผยแพร่ของข้อมูลที่เป็น Tier 1 จำนวน 22 รายการ คิดเป็นร้อยละ 100

#### 4.1.8 บัญชีสถิติทางการ “การบริหารจัดการน้ำ”

เป็นชุดข้อมูลประเด็นการพัฒนาจังหวัด ประเด็นการพัฒนาที่ 5 การบริหารจัดการทรัพยากรธรรมชาติ และสิ่งแวดล้อมอย่างสมดุล มีรายการสถิติทางการทั้งหมด 61 รายการ มีสถานะความพร้อมเผยแพร่ของข้อมูลที่เป็น Tier 1 จำนวน 61 รายการ คิดเป็นร้อยละ 100

#### 4.1.9 บัญชีสถิติทางการ “การเสริมสร้างความมั่นคงและความปลอดภัยในชีวิตและทรัพย์สิน จังหวัดขอนแก่น”

เป็นชุดข้อมูลประเด็นการพัฒนาจังหวัด ประเด็นการพัฒนาที่ 6 การเสริมสร้างความมั่นคงและความปลอดภัยในชีวิตและทรัพย์สินอย่างมีส่วนร่วม มีรายการสถิติทางการทั้งหมด 14 รายการ มีสถานะความพร้อมเผยแพร่ของข้อมูลที่เป็น Tier 1 จำนวน 14 รายการ คิดเป็นร้อยละ 100

#### 4.1.10 บัญชีสถิติทางการ “ตัวชี้วัดการพัฒนาระดับจังหวัด”

เป็นชุดข้อมูลตัวชี้วัดการพัฒนาจังหวัด มีรายการสถิติทางการทั้งหมด 34 รายการ มีสถานะความพร้อมเผยแพร่ของข้อมูลที่เป็น Tier 1 จำนวน 34 รายการ คิดเป็นร้อยละ 100

สรุปจำนวนบัญชีสถิติทางการตามแผนพัฒนาสถิติระดับจังหวัดขอนแก่น พ.ศ. 2566 - 2570 (ฉบับทบทวนประจำปีงบประมาณ พ.ศ. 2567) ดังภาพ 25



ภาพ 25 จำนวนรายการสถิติทางการจำแนกตามบัญชีสถิติทางการและสถานะความพร้อมเผยแพร่ของข้อมูล

## 4.2 แนวทางการพัฒนารายการสถิติทางการ

### 4.2.1 รายการสถิติทางการของจังหวัด

บัญชีสถิติทางการจังหวัดขอนแก่น ตามแผนพัฒนาสถิติระดับจังหวัดขอนแก่น พ.ศ. 2566 - 2570 (ฉบับทบทวนประจำปีงบประมาณ พ.ศ. 2567) มีจำนวนรายการสถิติทางการทั้งสิ้น 353 รายการ โดยมีสถานะความพร้อมเผยแพร่ของข้อมูล (Tier) ดังนี้

- 1) รายการสถิติทางการที่กรมเป็นเจ้าของ จำนวน 174 รายการ โดยมี
  - รายการสถิติทางการที่ความพร้อมเผยแพร่ของข้อมูลเป็น Tier1 จำนวน 174 รายการ
- 2) รายการสถิติทางการที่จังหวัดเป็นเจ้าของ จำนวน 179 รายการ โดยมี
  - รายการสถิติทางการที่ความพร้อมเผยแพร่ของข้อมูลเป็น Tier1 จำนวน 179 รายการ

สรุปจำนวนรายการสถิติทางการจำแนกตามตามความเป็นเจ้าของและความพร้อมเผยแพร่ของข้อมูล ดังภาพ 26

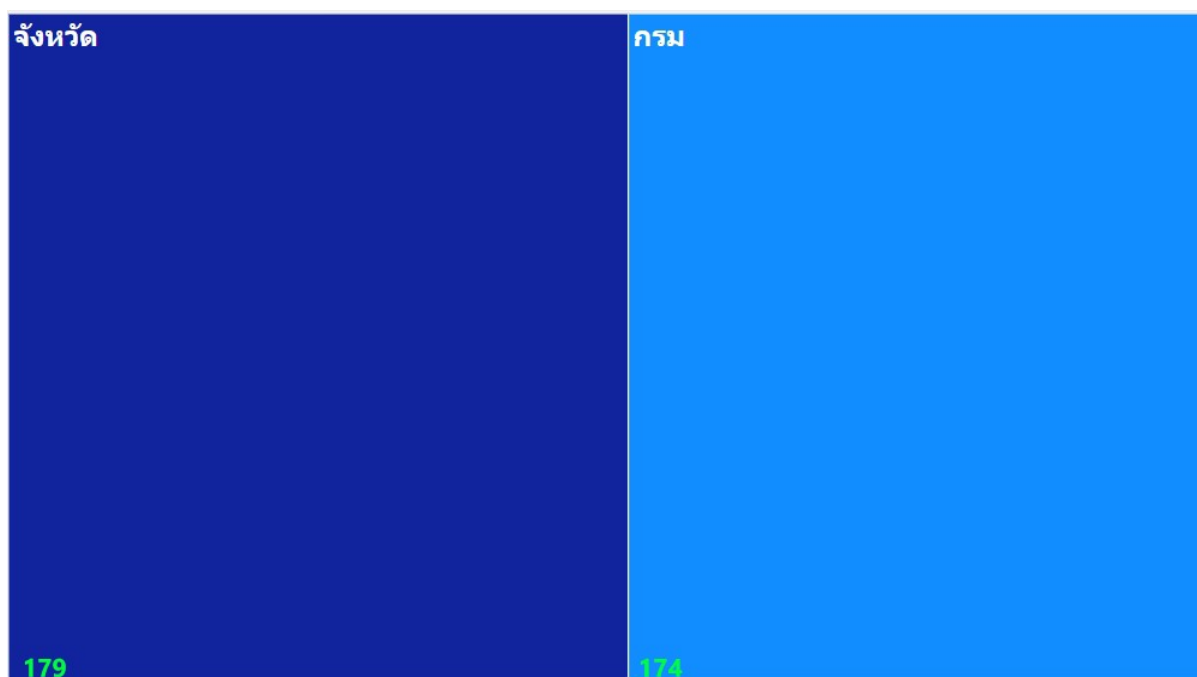

ภาพ 26 จำนวนรายการสถิติทางการจำแนกตามตามความเป็นเจ้าของและความพร้อมเผยแพร่ของข้อมูล

สรุปจำนวนรายการสถิติทางการจำแนกตามบัญชีสถิติทางการ ความพร้อมเผยแพร่ของข้อมูล และความเป็นเจ้าของข้อมูล แสดงดังตาราง 22

ตาราง 22 จำนวนรายการสถิติทางการ จำแนกตามบัญชีสถิติทางการ ความพร้อมเผยแพร่ของข้อมูล และความเป็นเจ้าของข้อมูล

ความพร้อมเผยแพร่ของข้อมูล	Tier 1		
	กรม	จังหวัด	รวม
บัญชีสถิติทางการ			
ระดับหน่วยงานเจ้าของข้อมูล			
การแปรรูปสินค้าเกษตรที่มีคุณภาพของจังหวัดขอนแก่น	2	22	24
การส่งเสริมการเกษตร (ข้าว)	37	10	47
การท่องเที่ยวเชิงสร้างสรรค์ของจังหวัดขอนแก่น	1	13	14
การพัฒนาขอนแก่นเมืองน่าอยู่อัจฉริยะ	-	23	23
การพัฒนาคุณภาพชีวิตจังหวัดขอนแก่น	7	25	32
การพัฒนาการศึกษา	61	38	99
การบริหารจัดการทรัพยากรธรรมชาติและสิ่งแวดล้อมจังหวัดขอนแก่น	1	21	22
การบริหารจัดการน้ำ	35	26	61
การเสริมสร้างความมั่นคงและความปลอดภัยในชีวิตและทรัพย์สิน จังหวัดขอนแก่น	-	14	14
ตัวชี้วัดการพัฒนาจังหวัด	34	-	34
<b>รวมทั้งหมด</b>	<b>178</b>	<b>192</b>	<b>370</b>

### 1) รายการสถิติทางการที่กรมเป็นเจ้าของ

การพัฒนารายการสถิติทางการจะพิจารณาความพร้อมเผยแพร่ของข้อมูลและหน่วยงานของแต่ละรายการสถิติทางการ เพื่อจัดทำแนวทางการพัฒนารายการสถิติทางการ ซึ่งพบว่า มีรายการสถิติทางการที่กรมเป็นเจ้าของข้อมูล จำนวน 174 รายการ เป็นรายการสถิติทางการที่ความพร้อมเผยแพร่ของข้อมูลเป็น Tier 1 จำนวน 174 รายการ โดยมีรายละเอียดแสดงดังตาราง 23

ตาราง 23 รายการสถิติทางการที่กรมเป็นเจ้าของข้อมูล จำแนกตามความพร้อมเผยแพร่ของข้อมูล

ลำดับ	OS ID	รายการสถิติทางการ/ชุดข้อมูล	หน่วยงาน	ชื่อบัญชีสถิติทางการ
<b>Tier 1</b>				
1	0013	จำนวนโครงการที่ได้รับการส่งเสริมการลงทุนจาก BOI	สำนักงานคณะกรรมการส่งเสริมการลงทุน	ประเด็นการพัฒนาที่ 1
2	0018	จำนวนวิสาหกิจการเกษตรขนาดกลางและเล็ก (แห่ง)	สำนักงานส่งเสริมวิสาหกิจขนาดกลางและขนาดย่อม	ประเด็นการพัฒนาที่ 1
3	0125	พื้นที่ปลูกข้าวที่ได้น้ำจากแหล่งน้ำชลประทาน	กรมชลประทาน	ประเด็นการพัฒนาที่ 1
4	0126	พื้นที่ปลูกข้าวที่ใช้น้ำจากแหล่งน้ำนอกเขตชลประทาน	กรมส่งเสริมการเกษตร	ประเด็นการพัฒนาที่ 1
5	0127	พื้นที่ข้าวนาปี ในเขตชลประทาน	กรมส่งเสริมการเกษตร	ประเด็นการพัฒนาที่ 1
6	0128	พื้นที่ข้าวนาปี นอกเขตชลประทาน	กรมส่งเสริมการเกษตร	ประเด็นการพัฒนาที่ 1
7	0129	พื้นที่ข้าวนาปรัง ในเขตชลประทาน	กรมส่งเสริมการเกษตร	ประเด็นการพัฒนาที่ 1
8	0130	พื้นที่ข้าวนาปรัง นอกเขตชลประทาน	กรมส่งเสริมการเกษตร	ประเด็นการพัฒนาที่ 1
9	0131	ชนิดพันธุ์ข้าวที่เกษตรกรนิยมปลูก	กรมการข้าว	ประเด็นการพัฒนาที่ 1
10	0132	เกษตรกรที่ได้รับความรู้เกี่ยวกับการผลิตข้าวตามมาตรฐาน GAP	กรมส่งเสริมการเกษตร	ประเด็นการพัฒนาที่ 1
11	0133	เกษตรกรผู้ปลูกข้าวที่เป็นสมาชิกเกษตรกรแปลงใหญ่	กรมส่งเสริมการเกษตร	ประเด็นการพัฒนาที่ 1
12	0134	พื้นที่ผู้ปลูกข้าวเกษตรกรแปลงใหญ่	กรมส่งเสริมการเกษตร	ประเด็นการพัฒนาที่ 1
13	0135	จำนวนสหกรณ์การเกษตร	กรมส่งเสริมสหกรณ์	ประเด็นการพัฒนาที่ 1
14	0136	จำนวนเกษตรกรผู้ปลูกข้าวที่เป็นสมาชิกสหกรณ์การเกษตร	กรมส่งเสริมสหกรณ์	ประเด็นการพัฒนาที่ 1
15	0137	จำนวนเกษตรกรที่ปลูกข้าวเจ้านาปี	กรมส่งเสริมการเกษตร	ประเด็นการพัฒนาที่ 1
16	0138	จำนวนเกษตรกรที่ปลูกข้าวเจ้านาปรัง	กรมส่งเสริมการเกษตร	ประเด็นการพัฒนาที่ 1
17	0139	จำนวนเกษตรกรที่ปลูกข้าวเหนียนาปี	กรมส่งเสริมการเกษตร	ประเด็นการพัฒนาที่ 1

ตาราง 23 รายการสถิติทางการที่กรมเป็นเจ้าของข้อมูล จำแนกตามความพร้อมเผยแพร่ของข้อมูล (ต่อ)

ลำดับ	OS ID	รายการสถิติทางการ/ชุดข้อมูล	หน่วยงาน	ชื่อบัญชีสถิติทางการ
<b>Tier 1</b>				
18	0140	จำนวนเกษตรกรที่ปลูกข้าวเหนียวนาปรัง	กรมส่งเสริมการเกษตร	ประเด็นการพัฒนาที่ 1
19	0141	เนื้อที่เพาะปลูกข้าวเจ้านาปี	กรมส่งเสริมการเกษตร	ประเด็นการพัฒนาที่ 1
20	0142	เนื้อที่เพาะปลูกข้าวเจ้านาปรัง	กรมส่งเสริมการเกษตร	ประเด็นการพัฒนาที่ 1
21	0143	เนื้อที่เพาะปลูกข้าวเหนียวนาปี	กรมส่งเสริมการเกษตร	ประเด็นการพัฒนาที่ 1
22	0144	เนื้อที่เพาะปลูกข้าวเหนียวนาปรัง	กรมส่งเสริมการเกษตร	ประเด็นการพัฒนาที่ 1
23	0145	เนื้อที่เก็บเกี่ยวข้าวเจ้านาปี	กรมส่งเสริมการเกษตร	ประเด็นการพัฒนาที่ 1
24	0146	เนื้อที่เก็บเกี่ยวข้าวเจ้านาปรัง	กรมส่งเสริมการเกษตร	ประเด็นการพัฒนาที่ 1
25	0147	เนื้อที่เก็บเกี่ยวข้าวเหนียวนาปี	กรมส่งเสริมการเกษตร	ประเด็นการพัฒนาที่ 1
26	0148	เนื้อที่เก็บเกี่ยวข้าวเหนียวนาปรัง	กรมส่งเสริมการเกษตร	ประเด็นการพัฒนาที่ 1
27	0149	เนื้อที่เสียหายข้าวนาปี	กรมส่งเสริมการเกษตร	ประเด็นการพัฒนาที่ 1
28	0150	เนื้อที่เสียหายข้าวนาปรัง	กรมส่งเสริมการเกษตร	ประเด็นการพัฒนาที่ 1
29	0156	ราคาข้าวเปลือกจำแนกตามประเภทข้าวต่อกิโลกรัม	สำนักงานปลัดกระทรวงพาณิชย์	ประเด็นการพัฒนาที่ 1
30	0157	จำนวนผลผลิตข้าวเจ้านาปรัง	กรมส่งเสริมการเกษตร	ประเด็นการพัฒนาที่ 1
31	0158	จำนวนผลผลิตข้าวเหนียวนาปรัง	กรมส่งเสริมการเกษตร	ประเด็นการพัฒนาที่ 1
32	0159	ผลผลิตข้าวเจ้านาปรังเฉลี่ยต่อไร่	กรมส่งเสริมการเกษตร	ประเด็นการพัฒนาที่ 1
33	0160	ผลผลิตข้าวเหนียวนาปรังเฉลี่ยต่อไร่	กรมส่งเสริมการเกษตร	ประเด็นการพัฒนาที่ 1
34	0161	จำนวนโรงสีสหกรณ์ และโรงสีเอกชน	กรมโรงงานอุตสาหกรรม กระทรวงอุตสาหกรรม	ประเด็นการพัฒนาที่ 1
35	0163	จำนวนกลุ่มวิสาหกิจชุมชนผู้แปรรูปข้าว (กลุ่ม)	กรมส่งเสริมการเกษตร	ประเด็นการพัฒนาที่ 1
36	0164	จำนวนกลุ่มวิสาหกิจชุมชนผู้แปรรูปข้าว (ราย)	กรมส่งเสริมการเกษตร	ประเด็นการพัฒนาที่ 1
37	0165	จำนวนผู้ขึ้นทะเบียนผู้ค้าข้าว	สำนักงานปลัดกระทรวงพาณิชย์	ประเด็นการพัฒนาที่ 1
38	0166	ปริมาณข้าวที่มีการขายผ่านตลาดกลางของจังหวัด	ธนาคารเพื่อการเกษตรและสหกรณ์การเกษตร	ประเด็นการพัฒนาที่ 1
39	0167	มูลค่าข้าวที่มีการขายผ่านตลาดกลางของจังหวัด	ธนาคารเพื่อการเกษตรและสหกรณ์การเกษตร	ประเด็นการพัฒนาที่ 1

ตาราง 23 รายการสถิติทางการที่กรมเป็นเจ้าของข้อมูล จำแนกตามความพร้อมเผยแพร่ของข้อมูล (ต่อ)

ลำดับ	OS ID	รายการสถิติทางการ/ชุดข้อมูล	หน่วยงาน	ชื่อบัญชีสถิติทางการ
<b>Tier 1</b>				
40	0030	จำนวนเที่ยวบิน	กรมท่าอากาศยาน	ประเด็นการพัฒนาที่ 2
41	0062	สัดส่วนประชากรยากจน (ร้อยละ)	สำนักงานสภาพัฒนาการเศรษฐกิจและสังคมแห่งชาติ	ประเด็นการพัฒนาที่ 4 และตัวชี้วัดการพัฒนา ระดับจังหวัด
42	0063	ร้อยละของครัวเรือนที่มีหนี้สินเพื่อการอุปโภคบริโภค (ร้อยละ)	สำนักงานสภาพัฒนาการเศรษฐกิจและสังคมแห่งชาติ	ประเด็นการพัฒนาที่ 4
43	0080	คะแนนเฉลี่ยการทดสอบ O-Net ระดับมัธยมศึกษาตอนปลาย (ม.6)	สถาบันทดสอบทางการศึกษาแห่งชาติ (องค์การมหาชน)	ประเด็นการพัฒนาที่ 4
44	0081	คะแนนเฉลี่ยการทดสอบ O-Net ระดับมัธยมศึกษาตอนต้น (ม.3)	สถาบันทดสอบทางการศึกษาแห่งชาติ (องค์การมหาชน)	ประเด็นการพัฒนาที่ 4
45	0082	คะแนนเฉลี่ยการทดสอบ O-Net ระดับประถมศึกษา (ป.6)	สถาบันทดสอบทางการศึกษาแห่งชาติ (องค์การมหาชน)	ประเด็นการพัฒนาที่ 4
46	0084	จำนวนแรงงานที่ได้รับการพัฒนาฝีมือแรงงาน	กรมพัฒนาฝีมือแรงงาน	ประเด็นการพัฒนาที่ 4
47	0088	ค่าจ้างขั้นต่ำ	สำนักงานปลัดกระทรวงแรงงาน	ประเด็นการพัฒนาที่ 4
48	0226	จำนวนสถานศึกษา ในสังกัดสำนักงานคณะกรรมการการศึกษาขั้นพื้นฐาน	สำนักงานคณะกรรมการการศึกษาขั้นพื้นฐาน	ประเด็นการพัฒนาที่ 4
49	0227	จำนวนสถานศึกษา ในสังกัดสำนักงานคณะกรรมการส่งเสริมการศึกษาเอกชน	สำนักงานคณะกรรมการส่งเสริมการศึกษาเอกชน	ประเด็นการพัฒนาที่ 4
50	0228	จำนวนสถานศึกษา ในสังกัดสำนักงานคณะกรรมการการอาชีวศึกษา	สำนักงานคณะกรรมการการอาชีวศึกษา	ประเด็นการพัฒนาที่ 4
51	0229	จำนวนสถานศึกษา ในสังกัดสำนักงานส่งเสริมการศึกษานอกระบบและการศึกษาตามอัธยาศัย	กรมส่งเสริมการเรียนรู้	ประเด็นการพัฒนาที่ 4
52	0230	จำนวนสถานศึกษา ในสังกัดองค์กรปกครองส่วนท้องถิ่น	กรมส่งเสริมการปกครองส่วนท้องถิ่น	ประเด็นการพัฒนาที่ 4
53	0231	จำนวนสถานศึกษา ในสังกัดสำนักงานพระพุทธศาสนาแห่งชาติ	สำนักงานพระพุทธศาสนาแห่งชาติ	ประเด็นการพัฒนาที่ 4
54	0232	จำนวนสถานศึกษา ในสังกัดสำนักงานปลัดกระทรวงการอุดมศึกษา วิทยาศาสตร์ วิจัยและนวัตกรรม	สำนักงานปลัดกระทรวงการอุดมศึกษา วิทยาศาสตร์ วิจัยและนวัตกรรม	ประเด็นการพัฒนาที่ 4
55	0233	จำนวนสถานศึกษา ในสังกัดสำนักงานพัฒนาการกีฬาและนันทนาการ	สำนักงานพัฒนาการกีฬาและนันทนาการ	ประเด็นการพัฒนาที่ 4

ตาราง 23 รายการสถิติทางการที่กรมเป็นเจ้าของข้อมูล จำแนกตามความพร้อมเผยแพร่ของข้อมูล (ต่อ)

ลำดับ	OS ID	รายการสถิติทางการ/ชุดข้อมูล	หน่วยงาน	ชื่อบัญชีสถิติทางการ
<b>Tier 1</b>				
56	0234	จำนวนสถานศึกษา ในสังกัดสถาบันพระบรมราชชนก	สถาบันพระบรมราชชนก	ประเด็นการพัฒนาที่ 4
57	0235	ดัชนีความก้าวหน้าของคน (ด้านการศึกษา)	สำนักงานสภาพัฒนาการเศรษฐกิจและสังคมแห่งชาติ	ประเด็นการพัฒนาที่ 4
58	0236	มูลค่าผลิตภัณฑ์จังหวัด (GPP) สาขาการศึกษา	สำนักงานสภาพัฒนาการเศรษฐกิจและสังคมแห่งชาติ	ประเด็นการพัฒนาที่ 4
59	0239	จำนวนนักเรียนในสังกัดสำนักงานคณะกรรมการการศึกษาขั้นพื้นฐาน	สำนักงานคณะกรรมการการศึกษาขั้นพื้นฐาน	ประเด็นการพัฒนาที่ 4
60	0240	จำนวนนักเรียนในสังกัดสำนักงานคณะกรรมการส่งเสริมการศึกษาเอกชน	สำนักงานคณะกรรมการส่งเสริมการศึกษาเอกชน	ประเด็นการพัฒนาที่ 4
61	0241	จำนวนนักเรียนในสังกัดสำนักงานคณะกรรมการการอาชีวศึกษา	สำนักงานคณะกรรมการการอาชีวศึกษา	ประเด็นการพัฒนาที่ 4
62	0242	จำนวนนักเรียนในสังกัดสำนักงานส่งเสริมการศึกษานอกระบบและการศึกษาตามอัธยาศัย	กรมส่งเสริมการเรียนรู้	ประเด็นการพัฒนาที่ 4
63	0243	จำนวนนักเรียนในสังกัดกรมส่งเสริมการปกครองส่วนท้องถิ่น	กรมส่งเสริมการปกครองส่วนท้องถิ่น	ประเด็นการพัฒนาที่ 4
64	0244	จำนวนนักเรียนในสังกัดสำนักงานพระพุทธศาสนาแห่งชาติ	สำนักงานพระพุทธศาสนาแห่งชาติ	ประเด็นการพัฒนาที่ 4
65	0245	จำนวนนักเรียนในสังกัดสำนักงานปลัดกระทรวงการอุดมศึกษา วิทยาศาสตร์ วิจัยและนวัตกรรม	สำนักงานปลัดกระทรวงการอุดมศึกษา วิทยาศาสตร์ วิจัยและนวัตกรรม	ประเด็นการพัฒนาที่ 4
66	0246	จำนวนนักเรียนในสังกัดสำนักงานพัฒนาการกีฬาและนันทนาการ	สำนักงานพัฒนาการกีฬาและนันทนาการ	ประเด็นการพัฒนาที่ 4
67	0247	จำนวนนักเรียนในสังกัดสถาบันพระบรมราชชนก	สถาบันพระบรมราชชนก	ประเด็นการพัฒนาที่ 4
68	0263	จำนวนผู้เรียนที่ด้อยโอกาส ในสังกัดสำนักงานคณะกรรมการการศึกษาขั้นพื้นฐาน	สำนักงานคณะกรรมการการศึกษาขั้นพื้นฐาน	ประเด็นการพัฒนาที่ 4
69	0264	จำนวนผู้เรียนที่เป็นผู้พิการ ในสังกัดสำนักงานคณะกรรมการการศึกษาขั้นพื้นฐาน	สำนักงานคณะกรรมการการศึกษาขั้นพื้นฐาน	ประเด็นการพัฒนาที่ 4
70	0265	จำนวนเด็กยากจน ในสังกัดสำนักงานคณะกรรมการการศึกษาขั้นพื้นฐาน	สำนักงานคณะกรรมการการศึกษาขั้นพื้นฐาน	ประเด็นการพัฒนาที่ 4
71	0266	จำนวนผู้กำลังศึกษาที่เข้าร่วมกองทุนกู้ยืมเพื่อการศึกษา	กองทุนเงินให้กู้ยืมเพื่อการศึกษา (กยศ.)	ประเด็นการพัฒนาที่ 4
72	0267	ร้อยละของผู้กำลังศึกษาที่เข้าร่วมกองทุนกู้ยืมเพื่อการศึกษา	กองทุนเงินให้กู้ยืมเพื่อการศึกษา (กยศ.)	ประเด็นการพัฒนาที่ 4

ตาราง 23 รายการสถิติทางการที่กรมเป็นเจ้าของข้อมูล จำแนกตามความพร้อมเผยแพร่ของข้อมูล (ต่อ)

ลำดับ	OS ID	รายการสถิติทางการ/ชุดข้อมูล	หน่วยงาน	ชื่อบัญชีสถิติทางการ
<b>Tier 1</b>				
73	0275	จำนวนเด็กในวัยเรียนที่มีความต้องการจำเป็นพิเศษได้รับการศึกษาเต็มตามศักยภาพ ในสังกัดสำนักงานคณะกรรมการการศึกษาขั้นพื้นฐาน	สำนักงานคณะกรรมการการศึกษาขั้นพื้นฐาน	ประเด็นการพัฒนาที่ 4
74	0276	จำนวนผู้เรียน/นักศึกษาที่สำเร็จการศึกษา ในสังกัดสำนักงานส่งเสริมการเรียนรู้	กรมส่งเสริมการเรียนรู้	ประเด็นการพัฒนาที่ 4
75	0277	จำนวนผู้เรียน/นักศึกษา ที่เรียนการศึกษาขั้นพื้นฐาน ในสังกัดสำนักงานส่งเสริมการเรียนรู้	กรมส่งเสริมการเรียนรู้	ประเด็นการพัฒนาที่ 4
76	0278	จำนวนศูนย์พัฒนาเด็กเล็ก	กรมส่งเสริมการปกครองส่วนท้องถิ่น	ประเด็นการพัฒนาที่ 4
77	0284	จำนวนบุคลากรทางการศึกษาในสังกัดสำนักงานคณะกรรมการการศึกษาขั้นพื้นฐาน	สำนักงานคณะกรรมการการศึกษาขั้นพื้นฐาน	ประเด็นการพัฒนาที่ 4
78	0285	จำนวนบุคลากรทางการศึกษาในสังกัดสำนักงานคณะกรรมการส่งเสริมการศึกษาเอกชน	สำนักงานคณะกรรมการส่งเสริมการศึกษาเอกชน	ประเด็นการพัฒนาที่ 4
79	0286	จำนวนบุคลากรทางการศึกษาในสังกัดสำนักงานคณะกรรมการการอาชีวศึกษา	สำนักงานคณะกรรมการการอาชีวศึกษา	ประเด็นการพัฒนาที่ 4
80	0287	จำนวนบุคลากรทางการศึกษาในสังกัดสำนักงานส่งเสริมการศึกษานอกระบบและการศึกษาตามอัธยาศัย	กรมส่งเสริมการเรียนรู้	ประเด็นการพัฒนาที่ 4
81	0288	จำนวนบุคลากรทางการศึกษาในสังกัดกรมส่งเสริมการปกครองส่วนท้องถิ่น	กรมส่งเสริมการปกครองส่วนท้องถิ่น	ประเด็นการพัฒนาที่ 4
82	0289	จำนวนบุคลากรทางการศึกษาในสังกัดสำนักงานพระพุทธศาสนาแห่งชาติ	สำนักงานพระพุทธศาสนาแห่งชาติ	ประเด็นการพัฒนาที่ 4
83	0290	จำนวนบุคลากรทางการศึกษาในสังกัดสำนักงานปลัดกระทรวงการอุดมศึกษา วิทยาศาสตร์ วิจัยและนวัตกรรม	สำนักงานปลัดกระทรวงการอุดมศึกษา วิทยาศาสตร์ วิจัยและนวัตกรรม	ประเด็นการพัฒนาที่ 4
84	0291	จำนวนบุคลากรทางการศึกษาในสังกัดสำนักงานพัฒนาการกีฬาและนันทนาการ	สำนักงานพัฒนาการกีฬาและนันทนาการ	ประเด็นการพัฒนาที่ 4
85	0292	จำนวนบุคลากรทางการศึกษาในสังกัดสถาบันพระบรมราชชนก	สถาบันพระบรมราชชนก	ประเด็นการพัฒนาที่ 4
86	0293	จำนวนครูในสังกัดสำนักงานคณะกรรมการการศึกษาขั้นพื้นฐาน	สำนักงานคณะกรรมการการศึกษาขั้นพื้นฐาน	ประเด็นการพัฒนาที่ 4
87	0294	จำนวนครูในสังกัดสำนักงานคณะกรรมการส่งเสริมการศึกษาเอกชน	สำนักงานคณะกรรมการส่งเสริมการศึกษาเอกชน	ประเด็นการพัฒนาที่ 4
88	0295	จำนวนครูในสังกัดสำนักงานคณะกรรมการการอาชีวศึกษา	สำนักงานคณะกรรมการการอาชีวศึกษา	ประเด็นการพัฒนาที่ 4
89	0296	จำนวนครูในสังกัดสำนักงานส่งเสริมการศึกษานอกระบบและการศึกษาตามอัธยาศัย	กรมส่งเสริมการเรียนรู้	ประเด็นการพัฒนาที่ 4

ตาราง 23 รายการสถิติทางการที่กรมเป็นเจ้าของข้อมูล จำแนกตามความพร้อมเผยแพร่ของข้อมูล (ต่อ)

ลำดับ	OS ID	รายการสถิติทางการ/ชุดข้อมูล	หน่วยงาน	ชื่อบัญชีสถิติทางการ
<b>Tier 1</b>				
90	0297	จำนวนครูในสังกัดกรมส่งเสริมการปกครองส่วนท้องถิ่น	กรมส่งเสริมการปกครองส่วนท้องถิ่น	ประเด็นการพัฒนาที่ 4
91	0298	จำนวนครูในสังกัดสำนักงานพระพุทธศาสนาแห่งชาติ	สำนักงานพระพุทธศาสนาแห่งชาติ	ประเด็นการพัฒนาที่ 4
92	0299	จำนวนครูในสังกัดสำนักงานปลัดกระทรวงการอุดมศึกษา วิทยาศาสตร์ วิจัยและนวัตกรรม	สำนักงานปลัดกระทรวงการอุดมศึกษา วิทยาศาสตร์ วิจัยและนวัตกรรม	ประเด็นการพัฒนาที่ 4
93	0300	จำนวนครูในสังกัดสำนักงานพัฒนาการกีฬาและนันทนาการ	สำนักงานพัฒนาการกีฬาและนันทนาการ	ประเด็นการพัฒนาที่ 4
94	0301	จำนวนครูในสังกัดสถาบันพระบรมราชชนก	สถาบันพระบรมราชชนก	ประเด็นการพัฒนาที่ 4
95	0307	จำนวนผู้เรียน/นักศึกษา ที่เรียนการศึกษาเพื่อพัฒนาอาชีพ ในสังกัดสำนักงานส่งเสริมการศึกษานอกระบบและการศึกษาตามอัธยาศัย	กรมส่งเสริมการเรียนรู้	ประเด็นการพัฒนาที่ 4
96	0308	จำนวนผู้เรียน/นักศึกษา ที่เรียนการศึกษาสังคมและชุมชน ในสังกัดสำนักงานส่งเสริมการศึกษานอกระบบและการศึกษาตามอัธยาศัย	กรมส่งเสริมการเรียนรู้	ประเด็นการพัฒนาที่ 4
97	0311	จำนวนสถานศึกษาได้รับบริการอินเทอร์เน็ตความเร็วสูง ในสังกัดสำนักงานคณะกรรมการการศึกษาขั้นพื้นฐาน	สำนักงานคณะกรรมการการศึกษาขั้นพื้นฐาน	ประเด็นการพัฒนาที่ 4
98	0312	ร้อยละของนักเรียนที่มีคะแนนผลการทดสอบทางการศึกษาระดับชาติขั้นพื้นฐาน (O-NET) ผ่านเกณฑ์คะแนนร้อยละ 50 ขึ้นไป	สถาบันทดสอบทางการศึกษาแห่งชาติ (องค์การมหาชน)	ประเด็นการพัฒนาที่ 4
99	0313	ร้อยละของนักเรียนที่มีคะแนนผลการทดสอบทางการศึกษาระดับชาติ การศึกษานอกระบบ (N-NET) ผ่านเกณฑ์คะแนนร้อยละ 50 ขึ้นไป	สถาบันทดสอบทางการศึกษาแห่งชาติ (องค์การมหาชน)	ประเด็นการพัฒนาที่ 4
100	0314	ร้อยละของนักเรียนที่มีคะแนนผลการทดสอบทางการศึกษาระดับชาติ ด้านอาชีวศึกษา (V-NET) ผ่านเกณฑ์คะแนนร้อยละ 50 ขึ้นไป	สถาบันทดสอบทางการศึกษาแห่งชาติ (องค์การมหาชน)	ประเด็นการพัฒนาที่ 4
101	0315	ร้อยละของคะแนนเฉลี่ยการประเมินคุณภาพการศึกษาขั้นพื้นฐาน (NT : National Test) วิชาคณิตศาสตร์ และวิชาภาษาไทย ระดับชั้นประถมศึกษาปีที่ 3	สถาบันทดสอบทางการศึกษาแห่งชาติ (องค์การมหาชน)	ประเด็นการพัฒนาที่ 4
102	0317	ร้อยละของสถานศึกษาที่ดำเนินการประกันคุณภาพภายนอกตามเกณฑ์ประกันคุณภาพการศึกษา	สำนักงานรับรองมาตรฐานและประเมินคุณภาพการศึกษา (องค์การมหาชน)	ประเด็นการพัฒนาที่ 4
103	0318	อัตราการออกกลางคันของนักเรียนระดับประถมศึกษา ในสังกัดสำนักงานคณะกรรมการการศึกษาขั้นพื้นฐาน	สำนักงานคณะกรรมการการศึกษาขั้นพื้นฐาน	ประเด็นการพัฒนาที่ 4

ตาราง 23 รายการสถิติทางการที่กรมเป็นเจ้าของข้อมูล จำแนกตามความพร้อมเผยแพร่ของข้อมูล (ต่อ)

ลำดับ	OS ID	รายการสถิติทางการ/ชุดข้อมูล	หน่วยงาน	ชื่อบัญชีสถิติทางการ
<b>Tier 1</b>				
104	0319	อัตราการออกกลางคันของนักเรียนระดับมัธยมศึกษาตอนต้น ในสังกัดสำนักงานคณะกรรมการการศึกษาขั้นพื้นฐาน	สำนักงานคณะกรรมการการศึกษาขั้นพื้นฐาน	ประเด็นการพัฒนาที่ 4
105	0320	อัตราการออกกลางคันของนักเรียนระดับมัธยมศึกษาตอนปลาย ในสังกัดสำนักงานคณะกรรมการการศึกษาขั้นพื้นฐาน	สำนักงานคณะกรรมการการศึกษาขั้นพื้นฐาน	ประเด็นการพัฒนาที่ 4
106	0099	จำนวนศูนย์เรียนรู้การจัดการขยะเหลือศูนย์	สำนักงานปลัดกระทรวงทรัพยากรธรรมชาติและสิ่งแวดล้อม	ประเด็นการพัฒนาที่ 5
107	0168	ปริมาณน้ำท่าธรรมชาติ	กรมชลประทาน	ประเด็นการพัฒนาที่ 5
108	0169	อัตราการไหลของน้ำในแม่น้ำ	กรมชลประทาน	ประเด็นการพัฒนาที่ 5
109	0170	ระดับน้ำในแม่น้ำ	กรมชลประทาน	ประเด็นการพัฒนาที่ 5
110	0171	จำนวนลุ่มน้ำหลัก	สำนักงานทรัพยากรน้ำแห่งชาติ	ประเด็นการพัฒนาที่ 5
111	0172	จำนวนลุ่มน้ำสาขา	สำนักงานทรัพยากรน้ำแห่งชาติ	ประเด็นการพัฒนาที่ 5
112	0173	พื้นที่ลุ่มน้ำหลัก	สำนักงานทรัพยากรน้ำแห่งชาติ	ประเด็นการพัฒนาที่ 5
113	0174	พื้นที่ลุ่มน้ำสาขา	สำนักงานทรัพยากรน้ำแห่งชาติ	ประเด็นการพัฒนาที่ 5
114	0175	พื้นที่ป่าต้นน้ำ	กรมป่าไม้	ประเด็นการพัฒนาที่ 5
115	0176	ความต้องการใช้น้ำเพื่ออุปโภคบริโภค	กรมชลประทาน	ประเด็นการพัฒนาที่ 5
116	0177	ความต้องการใช้น้ำเพื่อรักษาระบบนิเวศน์	กรมชลประทาน	ประเด็นการพัฒนาที่ 5
117	0178	ความต้องการใช้น้ำเพื่อการเกษตร	กรมชลประทาน	ประเด็นการพัฒนาที่ 5
118	0179	ความต้องการใช้น้ำเพื่ออุตสาหกรรม	กรมชลประทาน	ประเด็นการพัฒนาที่ 5
119	0180	พื้นที่ชลประทาน	กรมชลประทาน	ประเด็นการพัฒนาที่ 5
120	0181	พื้นที่รับประโยชน์จากชลประทาน	กรมชลประทาน	ประเด็นการพัฒนาที่ 5
121	0182	ปริมาณน้ำเก็บกักในเขตชลประทาน	กรมชลประทาน	ประเด็นการพัฒนาที่ 5
122	0183	ความจุของเขื่อนอุบลรัตน์	การไฟฟ้าฝ่ายผลิต	ประเด็นการพัฒนาที่ 5
123	0184	ปริมาณน้ำเก็บกักในเขื่อนอุบลรัตน์	การไฟฟ้าฝ่ายผลิต	ประเด็นการพัฒนาที่ 5

ตาราง 23 รายการสถิติทางการที่กรมเป็นเจ้าของข้อมูล จำแนกตามความพร้อมเผยแพร่ของข้อมูล (ต่อ)

ลำดับ	OS ID	รายการสถิติทางการ/ชุดข้อมูล	หน่วยงาน	ชื่อบัญชีสถิติทางการ
Tier 1				
124	0185	จำนวนอ่างเก็บน้ำในเขตชลประทาน	กรมชลประทาน	ประเด็นการพัฒนาที่ 5
125	0186	ความจุอ่างเก็บน้ำในเขตชลประทาน	กรมชลประทาน	ประเด็นการพัฒนาที่ 5
126	0187	ปริมาณน้ำกักเก็บในอ่างเก็บน้ำในเขตชลประทาน	กรมชลประทาน	ประเด็นการพัฒนาที่ 5
127	0188	บัญชีทะเบียนแหล่งน้ำสาธารณะ	กรมทรัพยากรน้ำ	ประเด็นการพัฒนาที่ 5
128	0189	บัญชีแหล่งน้ำสาธารณะขนาดเล็ก	กรมส่งเสริมการปกครอง ท้องถิ่น	ประเด็นการพัฒนาที่ 5
129	0190	จำนวนผู้ใช้น้ำบาดาลเพื่ออุปโภคบริโภค	สำนักงานปลัดกระทรวง ทรัพยากรธรรมชาติและ สิ่งแวดล้อม	ประเด็นการพัฒนาที่ 5
130	0191	ปริมาณการใช้น้ำบาดาลเพื่ออุปโภคบริโภค	สำนักงานปลัดกระทรวง ทรัพยากรธรรมชาติและ สิ่งแวดล้อม	ประเด็นการพัฒนาที่ 5
131	0192	ระดับความเค็มของดิน	กรมพัฒนาที่ดิน	ประเด็นการพัฒนาที่ 5
132	0193	จำนวนบ่อบาดาลที่ได้รับอนุญาต	สำนักงานปลัดกระทรวง ทรัพยากรธรรมชาติและ สิ่งแวดล้อม	ประเด็นการพัฒนาที่ 5
133	0198	จำนวนระบบประปาท้องถิ่น	กรมส่งเสริมการปกครอง ท้องถิ่น	ประเด็นการพัฒนาที่ 5
134	0205	ปริมาณน้ำเสียจากโรงงานอุตสาหกรรม	กรมโรงงานอุตสาหกรรม	ประเด็นการพัฒนาที่ 5
135	0211	คุณภาพน้ำบาดาล	กรมทรัพยากรน้ำบาดาล	ประเด็นการพัฒนาที่ 5
136	0212	คุณภาพน้ำประปา	การประปาส่วนภูมิภาค	ประเด็นการพัฒนาที่ 5
137	0215	จำนวนพื้นที่ป่าต้นน้ำเสื่อมโทรมที่ได้รับการฟื้นฟู	กรมป่าไม้	ประเด็นการพัฒนาที่ 5
138	0216	แผนแม่บทการบริหารจัดการน้ำ 20 ปี	สำนักงานทรัพยากรน้ำ แห่งชาติ	ประเด็นการพัฒนาที่ 5
139	0217	จำนวนแผนปฏิบัติการบรรเทาภัยแล้ง	กรมทรัพยากรน้ำ	ประเด็นการพัฒนาที่ 5
140	0219	กำลังการผลิตไฟฟ้าของเขื่อนอุบลรัตน์	การไฟฟ้าฝ่ายผลิต	ประเด็นการพัฒนาที่ 5
141	0220	จำนวนเขื่อนป้องกันตลิ่ง	กรมชลประทาน	ประเด็นการพัฒนาที่ 5
142	0321	ทารกแรกเกิดที่มีน้ำหนักต่ำกว่าเกณฑ์ (ร้อยละ)	สำนักงานสภาพัฒนาการ เศรษฐกิจและสังคมแห่งชาติ	ตัวชี้วัดการพัฒนาระดับ จังหวัด

ตาราง 23 รายการสถิติทางการที่กรมเป็นเจ้าของข้อมูล จำแนกตามความพร้อมเผยแพร่ของข้อมูล (ต่อ)

ลำดับ	OS ID	รายการสถิติทางการ/ชุดข้อมูล	หน่วยงาน	ข้อบัญญัติสถิติทางการ
<b>Tier 1</b>				
143	0322	เด็ก 0-5 ปีที่มีพัฒนาการสมวัย (ร้อยละ)	สำนักงานสภาพัฒนาการเศรษฐกิจและสังคมแห่งชาติ	ตัวชี้วัดการพัฒนาระดับจังหวัด
144	0323	อัตราการคลอดมีชีพในหญิงอายุ 15-19 ปี (ต่อประชากรหญิงอายุ 15-19 ปีพันคน)	สำนักงานสภาพัฒนาการเศรษฐกิจและสังคมแห่งชาติ	ตัวชี้วัดการพัฒนาระดับจังหวัด
145	0324	ประชากรที่เจ็บป่วยที่เป็นผู้ป่วยใน (ร้อยละ)	สำนักงานสภาพัฒนาการเศรษฐกิจและสังคมแห่งชาติ	ตัวชี้วัดการพัฒนาระดับจังหวัด
146	0325	อัตราส่วนประชากรต่อแพทย์ (คน/แพทย์)	สำนักงานสภาพัฒนาการเศรษฐกิจและสังคมแห่งชาติ	ตัวชี้วัดการพัฒนาระดับจังหวัด
147	0326	การเข้าเรียนมัธยมศึกษาตอนปลายและอาชีวศึกษา (ร้อยละ)	สำนักงานสภาพัฒนาการเศรษฐกิจและสังคมแห่งชาติ	ตัวชี้วัดการพัฒนาระดับจังหวัด
148	0327	จำนวนปีการศึกษาเฉลี่ยประชากรไทยอายุ 15-59 ปี (ปี)	สำนักงานสภาพัฒนาการเศรษฐกิจและสังคมแห่งชาติ	ตัวชี้วัดการพัฒนาระดับจังหวัด
149	0328	คะแนนเฉลี่ยการทดสอบ O-NET ระดับมัธยมศึกษาตอนปลาย (คะแนน)	สำนักงานสภาพัฒนาการเศรษฐกิจและสังคมแห่งชาติ	ตัวชี้วัดการพัฒนาระดับจังหวัด
150	0329	อัตราการเปลี่ยนแปลงของรายได้เฉลี่ยของเดือนของครัวเรือนในจังหวัด (ร้อยละ)	สำนักงานสภาพัฒนาการเศรษฐกิจและสังคมแห่งชาติ	ตัวชี้วัดการพัฒนาระดับจังหวัด
151	0330	อัตราการเปลี่ยนแปลงของผลิตภัณฑ์จังหวัด (ร้อยละ)	สำนักงานสภาพัฒนาการเศรษฐกิจและสังคมแห่งชาติ	ตัวชี้วัดการพัฒนาระดับจังหวัด
152	0331	มูลค่าผลิตภัณฑ์จังหวัดเฉลี่ยต่อหัว (บาท/คน)	สำนักงานสภาพัฒนาการเศรษฐกิจและสังคมแห่งชาติ	ตัวชี้วัดการพัฒนาระดับจังหวัด
153	0332	อัตราการขยายตัวรายได้ท่องเที่ยว (ร้อยละ)	สำนักงานสภาพัฒนาการเศรษฐกิจและสังคมแห่งชาติ	ตัวชี้วัดการพัฒนาระดับจังหวัด
154	0333	อัตราการว่างงาน (ร้อยละ)	สำนักงานสภาพัฒนาการเศรษฐกิจและสังคมแห่งชาติ	ตัวชี้วัดการพัฒนาระดับจังหวัด
155	0334	อัตราส่วนหนี้เฉลี่ยต่อรายได้เฉลี่ยของครัวเรือน (เท่า)	สำนักงานสภาพัฒนาการเศรษฐกิจและสังคมแห่งชาติ	ตัวชี้วัดการพัฒนาระดับจังหวัด
156	0335	ผลิตภาพแรงงาน (บาท/คน)	สำนักงานสภาพัฒนาการเศรษฐกิจและสังคมแห่งชาติ	ตัวชี้วัดการพัฒนาระดับจังหวัด
157	0336	แรงงานที่มีหลักประกันทางสังคม (ร้อยละ)	สำนักงานสภาพัฒนาการเศรษฐกิจและสังคมแห่งชาติ	ตัวชี้วัดการพัฒนาระดับจังหวัด
158	0337	ครัวเรือนที่มีที่อยู่อาศัยใช้วัสดุคงทนและเป็นของตนเอง (ร้อยละ)	สำนักงานสภาพัฒนาการเศรษฐกิจและสังคมแห่งชาติ	ตัวชี้วัดการพัฒนาระดับจังหวัด
159	0338	หมู่บ้านที่ถนนสายหลักใช้การได้ตลอดปี (ร้อยละ)	สำนักงานสภาพัฒนาการเศรษฐกิจและสังคมแห่งชาติ	ตัวชี้วัดการพัฒนาระดับจังหวัด

ตาราง 23 รายการสถิติทางการที่กรมเป็นเจ้าของข้อมูล จำแนกตามความพร้อมเผยแพร่ของข้อมูล (ต่อ)

ลำดับ	OS ID	รายการสถิติทางการ/ชุดข้อมูล	หน่วยงาน	ข้อบัญญัติสถิติทางการ
<b>Tier 1</b>				
160	0339	สัมประสิทธิ์ความไม่เสมอภาคของรายได้	สำนักงานสภาพัฒนาการเศรษฐกิจและสังคมแห่งชาติ	ตัวชี้วัดการพัฒนาระดับจังหวัด
161	0340	อัตราการเปลี่ยนแปลงของพื้นที่ป่าไม้ในจังหวัด (ร้อยละ)	สำนักงานสภาพัฒนาการเศรษฐกิจและสังคมแห่งชาติ	ตัวชี้วัดการพัฒนาระดับจังหวัด
162	0341	สัดส่วนปริมาณขยะที่กำจัดถูกต้องต่อปริมาณขยะที่เกิดขึ้น (ร้อยละ)	สำนักงานสภาพัฒนาการเศรษฐกิจและสังคมแห่งชาติ	ตัวชี้วัดการพัฒนาระดับจังหวัด
163	0342	ครัวเรือนที่เข้าถึงน้ำประปา (ร้อยละ)	สำนักงานสภาพัฒนาการเศรษฐกิจและสังคมแห่งชาติ	ตัวชี้วัดการพัฒนาระดับจังหวัด
164	0343	ประชากรที่ประสบภัยพิบัติ (ร้อยละ)	สำนักงานสภาพัฒนาการเศรษฐกิจและสังคมแห่งชาติ	ตัวชี้วัดการพัฒนาระดับจังหวัด
165	0344	อัตราการร้องเรียนปัญหามลพิษ (เรื่องต่อประชากรแสนคน)	สำนักงานสภาพัฒนาการเศรษฐกิจและสังคมแห่งชาติ	ตัวชี้วัดการพัฒนาระดับจังหวัด
166	0345	การแจ้งความคดี ชีวิต ร่างกาย เพศ และคดีประทุษร้ายต่อทรัพย์สิน (รายต่อประชากรแสนคน)	สำนักงานสภาพัฒนาการเศรษฐกิจและสังคมแห่งชาติ	ตัวชี้วัดการพัฒนาระดับจังหวัด
167	0346	จำนวนผู้ต้องหาคดียาเสพติด (ต่อแสนคน)	สำนักงานสภาพัฒนาการเศรษฐกิจและสังคมแห่งชาติ	ตัวชี้วัดการพัฒนาระดับจังหวัด
168	0347	จำนวนผู้เข้ารับการรักษาพยาบาล (ต่อแสนคน)	สำนักงานสภาพัฒนาการเศรษฐกิจและสังคมแห่งชาติ	ตัวชี้วัดการพัฒนาระดับจังหวัด
169	0348	จำนวนเจ้าหน้าที่ตำรวจ (ต่อแสนคน)	สำนักงานสภาพัฒนาการเศรษฐกิจและสังคมแห่งชาติ	ตัวชี้วัดการพัฒนาระดับจังหวัด
170	0349	การฆ่าตัวตายสำเร็จ (รายต่อประชากรแสนคน)	สำนักงานสภาพัฒนาการเศรษฐกิจและสังคมแห่งชาติ	ตัวชี้วัดการพัฒนาระดับจังหวัด
171	0350	ประชากรที่เข้าถึงอินเทอร์เน็ต (ร้อยละ)	สำนักงานสภาพัฒนาการเศรษฐกิจและสังคมแห่งชาติ	ตัวชี้วัดการพัฒนาระดับจังหวัด
172	0351	ภาษีที่ท้องถิ่นจัดเก็บได้ต่อรายได้รวมที่ไม่รวมเงินอุดหนุนและเงินอุดหนุนเฉพาะกิจ (ร้อยละ)	สำนักงานสภาพัฒนาการเศรษฐกิจและสังคมแห่งชาติ	ตัวชี้วัดการพัฒนาระดับจังหวัด
173	0352	ความสามารถในการเบิกจ่ายงบประมาณของจังหวัด (ร้อยละ)	สำนักงานสภาพัฒนาการเศรษฐกิจและสังคมแห่งชาติ	ตัวชี้วัดการพัฒนาระดับจังหวัด
174	0353	จำนวนองค์กรชุมชน (แห่งต่อประชากรแสนคน)	สำนักงานสภาพัฒนาการเศรษฐกิจและสังคมแห่งชาติ	ตัวชี้วัดการพัฒนาระดับจังหวัด

## 2) การพัฒนารายการสถิติทางการที่หน่วยงานในจังหวัดเป็นเจ้าของข้อมูล

การพัฒนารายการสถิติทางการจะพิจารณาความพร้อมเผยแพร่ของข้อมูลและหน่วยงานของแต่ละรายการสถิติทางการ เพื่อจัดทำแนวทางการพัฒนารายการสถิติทางการ ซึ่งพบว่า มีรายการสถิติทางการที่หน่วยงานในจังหวัดเป็นเจ้าของข้อมูล จำนวน 179 รายการ เป็นรายการสถิติทางการที่ความพร้อมเผยแพร่ของข้อมูลเป็น Tier 1 จำนวน 179 รายการ โดยมีรายละเอียดแสดงดังตาราง 24

ตาราง 24 รายการสถิติทางการที่หน่วยงานในจังหวัดเป็นเจ้าของข้อมูล จำแนกตามความพร้อมเผยแพร่ของข้อมูล

ลำดับ	OS ID	รายการสถิติทางการ/ชุดข้อมูล	หน่วยงาน	ชื่อบัญชีสถิติทางการ
Tier 1				
1	0001	ต้นทุนการเพาะปลูกข้าวเจ้าหน้าปีเฉลี่ยต่อไร่	สำนักงานเกษตรจังหวัด ขอนแก่น	ประเด็นการพัฒนาที่ 1
2	0002	ต้นทุนการเพาะปลูกข้าวเหนียวหน้าปีเฉลี่ยต่อไร่	สำนักงานเกษตรจังหวัด ขอนแก่น	ประเด็นการพัฒนาที่ 1
3	0003	ต้นทุนการเพาะปลูกมันสำปะหลังเฉลี่ยต่อไร่	สำนักงานเกษตรจังหวัด ขอนแก่น	ประเด็นการพัฒนาที่ 1
4	0004	ต้นทุนการเพาะปลูกอ้อยโรงงานเฉลี่ยต่อไร่	สำนักงานเกษตรจังหวัด ขอนแก่น	ประเด็นการพัฒนาที่ 1
5	0005	ผลผลิตข้าวเจ้าหน้าปีเฉลี่ยต่อไร่	สำนักงานเกษตรจังหวัด ขอนแก่น	ประเด็นการพัฒนาที่ 1
6	0006	ผลผลิตข้าวเหนียวหน้าปีเฉลี่ยต่อไร่	สำนักงานเกษตรจังหวัด ขอนแก่น	ประเด็นการพัฒนาที่ 1
7	0007	ผลผลิตเฉลี่ยต่อไร่ของมันสำปะหลัง	สำนักงานเกษตรจังหวัด ขอนแก่น	ประเด็นการพัฒนาที่ 1
8	0008	ผลผลิตเฉลี่ยต่อไร่ของอ้อยโรงงาน	สำนักงานเกษตรจังหวัด ขอนแก่น	ประเด็นการพัฒนาที่ 1
9	0009	ผลผลิตรวมของข้าวเจ้าหน้าปี	สำนักงานเกษตรจังหวัด ขอนแก่น	ประเด็นการพัฒนาที่ 1
10	0010	ผลผลิตรวมของข้าวเหนียวหน้าปี	สำนักงานเกษตรจังหวัด ขอนแก่น	ประเด็นการพัฒนาที่ 1
11	0011	ผลผลิตรวมของมันสำปะหลัง	สำนักงานเกษตรจังหวัด ขอนแก่น	ประเด็นการพัฒนาที่ 1
12	0012	ผลผลิตรวมของอ้อยโรงงาน	สำนักงานเกษตรจังหวัด ขอนแก่น	ประเด็นการพัฒนาที่ 1
13	0014	ผลิตภัณฑ์มวลรวม สาขาเกษตร	สำนักงานสถิติจังหวัด ขอนแก่น	ประเด็นการพัฒนาที่ 1
14	0015	อัตราการขยายตัวของผลิตภัณฑ์มวลรวม สาขาเกษตร	สำนักงานสถิติจังหวัด ขอนแก่น	ประเด็นการพัฒนาที่ 1
15	0016	จำนวนผู้อยู่ในกำลังแรงงานภาคเกษตร	สำนักงานสถิติจังหวัด ขอนแก่น	ประเด็นการพัฒนาที่ 1

ตาราง 24 รายการสถิติทางการที่หน่วยงานในจังหวัดเป็นเจ้าของข้อมูล จำแนกตามความพร้อมเผยแพร่ของข้อมูล (ต่อ)

ลำดับ	OS ID	รายการสถิติทางการ/ชุดข้อมูล	หน่วยงาน	ชื่อบัญชีสถิติทางการ
<b>Tier 1</b>				
16	0017	ผลิตภาพแรงงานภาคเกษตร	สำนักงานสถิติจังหวัด ขอนแก่น	ประเด็นการพัฒนาที่ 1
17	0019	รายได้จากการจำหน่ายผลิตภัณฑ์ OTOP	สำนักงานพัฒนาชุมชน จังหวัดขอนแก่น	ประเด็นการพัฒนาที่ 1 และประเด็นการพัฒนาที่ 2
18	0020	ผลิตภัณฑ์มวลรวม สาขาอุตสาหกรรม	สำนักงานสถิติจังหวัด ขอนแก่น	ประเด็นการพัฒนาที่ 1
19	0021	จำนวนอุตสาหกรรมด้านการเกษตร	สำนักงานอุตสาหกรรม จังหวัดขอนแก่น	ประเด็นการพัฒนาที่ 1
20	0022	มูลค่าการลงทุนของอุตสาหกรรมด้านการเกษตร	สำนักงานอุตสาหกรรม จังหวัดขอนแก่น	ประเด็นการพัฒนาที่ 1
21	0023	จำนวนอุตสาหกรรมด้านอาหาร	สำนักงานอุตสาหกรรม จังหวัดขอนแก่น	ประเด็นการพัฒนาที่ 1
22	0024	มูลค่าการลงทุนของอุตสาหกรรมด้านอาหาร	สำนักงานอุตสาหกรรม จังหวัดขอนแก่น	ประเด็นการพัฒนาที่ 1
23	0151	จำนวนเกษตรกรที่เพาะปลูกข้าวนาดำ	สำนักงานเกษตรจังหวัด ขอนแก่น	ประเด็นการพัฒนาที่ 1
24	0152	จำนวนเกษตรกรที่เพาะปลูกข้าวนาหว่าน	สำนักงานเกษตรจังหวัด ขอนแก่น	ประเด็นการพัฒนาที่ 1
25	0153	จำนวนเกษตรกรที่เก็บเกี่ยวข้าวโดยใช้เครื่องจักร	สำนักงานเกษตรจังหวัด ขอนแก่น	ประเด็นการพัฒนาที่ 1
26	0154	จำนวนเกษตรกรที่เก็บเกี่ยวข้าวโดยใช้แรงงานคน	สำนักงานเกษตรจังหวัด ขอนแก่น	ประเด็นการพัฒนาที่ 1
27	0155	ต้นทุนการผลิตข้าวต่อไร่	สำนักงานเกษตรจังหวัด ขอนแก่น	ประเด็นการพัฒนาที่ 1
28	0162	ผลิตภัณฑ์ OTOP ที่แปรรูปจากข้าว	สำนักงานพัฒนาชุมชน จังหวัดขอนแก่น	ประเด็นการพัฒนาที่ 1
29	0025	จำนวนรูปแบบเส้นทางการเดินทางท่องเที่ยว	สำนักงานท่องเที่ยวและกีฬา จังหวัดขอนแก่น	ประเด็นการพัฒนาที่ 2
30	0026	จำนวนนักท่องเที่ยว	สำนักงานท่องเที่ยวและกีฬา จังหวัดขอนแก่น	ประเด็นการพัฒนาที่ 2
31	0027	รายได้จากการท่องเที่ยว	สำนักงานท่องเที่ยวและกีฬา จังหวัดขอนแก่น	ประเด็นการพัฒนาที่ 2
32	0028	จำนวนผู้ประกอบการ ผู้ผลิต ผลิตภัณฑ์ OTOP	สำนักงานพัฒนาชุมชน จังหวัดขอนแก่น	ประเด็นการพัฒนาที่ 2
33	0029	จำนวนผลิตภัณฑ์ OTOP	สำนักงานพัฒนาชุมชน จังหวัดขอนแก่น	ประเด็นการพัฒนาที่ 2
34	0031	จำนวนครั้งในการให้บริการและช่วยเหลือนักท่องเที่ยวของ ศูนย์ประสานงานช่วยเหลือนักท่องเที่ยว	สำนักงานท่องเที่ยวและกีฬา จังหวัดขอนแก่น	ประเด็นการพัฒนาที่ 2
35	0032	จำนวนธุรกิจที่พักโรงแรมที่ผ่านการรับรองมาตรฐาน SHA	สำนักงานท่องเที่ยวและกีฬา จังหวัดขอนแก่น	ประเด็นการพัฒนาที่ 2

ตาราง 24 รายการสถิติทางการที่หน่วยงานในจังหวัดเป็นเจ้าของข้อมูล จำแนกตามความพร้อมเผยแพร่ของข้อมูล (ต่อ)

ลำดับ	OS ID	รายการสถิติทางการ/ชุดข้อมูล	หน่วยงาน	ข้อบัญญัติสถิติทางการ
<b>Tier 1</b>				
36	0033	อัตราการเข้าพักในโรงแรมของนักท่องเที่ยว	สำนักงานท่องเที่ยวและกีฬา จังหวัดขอนแก่น	ประเด็นการพัฒนาที่ 2
37	0034	จำนวนครั้งของการประชาสัมพันธ์การท่องเที่ยว	สำนักงานท่องเที่ยวและกีฬา จังหวัดขอนแก่น	ประเด็นการพัฒนาที่ 2
38	0035	จำนวนผู้เข้าชม Website ด้านการท่องเที่ยวของจังหวัด	สำนักงานท่องเที่ยวและกีฬา จังหวัดขอนแก่น	ประเด็นการพัฒนาที่ 2
39	0036	จำนวนงาน MICE และ Event ด้านการท่องเที่ยว	สำนักงานท่องเที่ยวและกีฬา จังหวัดขอนแก่น	ประเด็นการพัฒนาที่ 2
40	0037	จำนวนที่พัก/โรงแรมที่จดทะเบียนในจังหวัดขอนแก่น	ที่ทำการปกครองจังหวัด ขอนแก่น	ประเด็นการพัฒนาที่ 2
41	0038	จำนวนผู้ใช้น้ำประปา	การประปาส่วนภูมิภาค เขต 6 ขอนแก่น	ประเด็นการพัฒนาที่ 3 และประเด็นการพัฒนาที่ 5
42	0039	ปริมาณการผลิตน้ำประปา	การประปาส่วนภูมิภาค เขต 6 ขอนแก่น	ประเด็นการพัฒนาที่ 3 และประเด็นการพัฒนาที่ 5
43	0040	ปริมาณการจำหน่ายน้ำประปา	การประปาส่วนภูมิภาค เขต 6 ขอนแก่น	ประเด็นการพัฒนาที่ 3 และประเด็นการพัฒนาที่ 5
44	0041	จำนวนผู้ใช้ไฟฟ้า (ราย)	การไฟฟ้าส่วนภูมิภาค จังหวัดขอนแก่น	ประเด็นการพัฒนาที่ 3
45	0042	การใช้พลังงานไฟฟ้า (กิโลวัตต์/ชั่วโมง)	การไฟฟ้าส่วนภูมิภาค จังหวัดขอนแก่น	ประเด็นการพัฒนาที่ 3
46	0043	ร้อยละของประชาชนที่มีโทรศัพท์มือถือ	สำนักงานสถิติจังหวัด ขอนแก่น	ประเด็นการพัฒนาที่ 3
47	0044	ร้อยละของประชาชนที่เข้าถึงอินเทอร์เน็ต	สำนักงานสถิติจังหวัด ขอนแก่น	ประเด็นการพัฒนาที่ 3
48	0045	จำนวนทุนจดทะเบียนนิติบุคคลใหม่	สำนักงานพาณิชย์จังหวัด ขอนแก่น	ประเด็นการพัฒนาที่ 3
49	0046	จำนวนทุนจดทะเบียนนิติบุคคลที่คงอยู่	สำนักงานพาณิชย์จังหวัด ขอนแก่น	ประเด็นการพัฒนาที่ 3
50	0047	จำนวนทะเบียนนิติบุคคลใหม่	สำนักงานพาณิชย์จังหวัด ขอนแก่น	ประเด็นการพัฒนาที่ 3
51	0048	จำนวนทะเบียนนิติบุคคลที่คงอยู่	สำนักงานพาณิชย์จังหวัด ขอนแก่น	ประเด็นการพัฒนาที่ 3
52	0049	ผลิตภัณฑ์มวลรวมจังหวัดขอนแก่น (GPP)	สำนักงานสถิติจังหวัด ขอนแก่น	ประเด็นการพัฒนาที่ 3
53	0050	รายได้ต่อหัวประชากร (GPP per capita)	สำนักงานสถิติจังหวัด ขอนแก่น	ประเด็นการพัฒนาที่ 3
54	0051	รายได้เฉลี่ยต่อเดือนของครัวเรือน	สำนักงานสถิติจังหวัด ขอนแก่น	ประเด็นการพัฒนาที่ 3 และประเด็นการพัฒนาที่ 4
55	0052	ค่าใช้จ่ายเฉลี่ยต่อเดือนของครัวเรือน	สำนักงานสถิติจังหวัด ขอนแก่น	ประเด็นการพัฒนาที่ 3

ตาราง 24 รายการสถิติทางการที่หน่วยงานในจังหวัดเป็นเจ้าของข้อมูล จำแนกตามความพร้อมเผยแพร่ของข้อมูล (ต่อ)

ลำดับ	OS ID	รายการสถิติทางการ/ชุดข้อมูล	หน่วยงาน	ชื่อบัญชีสถิติทางการ
<b>Tier 1</b>				
56	0053	หนี้สินเฉลี่ยต่อเดือนของครัวเรือน	สำนักงานสถิติจังหวัด ขอนแก่น	ประเด็นการพัฒนาที่ 3
57	0054	จำนวนโครงการด้านนวัตกรรมและเทคโนโลยีสมัยใหม่ที่ช่วยบริหารจัดการและยกระดับคุณภาพชีวิตประชาชนจังหวัดขอนแก่น	สำนักงานส่งเสริมเศรษฐกิจดิจิทัล (depa) สาขาภาคอีสานตอนกลาง	ประเด็นการพัฒนาที่ 3
58	0055	จำนวนพื้นที่หรือเขตอำเภอที่ได้รับการพัฒนาให้เป็นเมืองอัจฉริยะ	สำนักงานส่งเสริมเศรษฐกิจดิจิทัล (depa) สาขาภาคอีสานตอนกลาง	ประเด็นการพัฒนาที่ 3
59	0056	จำนวนผู้ใช้บริการอุทยานวิทยาศาสตร์ภาคตะวันออกเฉียงเหนือ (ขอนแก่น)	อุทยานวิทยาศาสตร์ภาคตะวันออกเฉียงเหนือ (ขอนแก่น)	ประเด็นการพัฒนาที่ 3
60	0057	จำนวนผู้ประกอบการที่เข้าใช้ Platform ของอุทยานวิทยาศาสตร์ภาคตะวันออกเฉียงเหนือ (ขอนแก่น)	อุทยานวิทยาศาสตร์ภาคตะวันออกเฉียงเหนือ (ขอนแก่น)	ประเด็นการพัฒนาที่ 3
61	0058	จำนวนการจัดอบรมเพื่อพัฒนานวัตกรรม	อุทยานวิทยาศาสตร์ภาคตะวันออกเฉียงเหนือ (ขอนแก่น)	ประเด็นการพัฒนาที่ 3
62	0059	จำนวนผู้ขอยื่นจดทรัพย์สินทางปัญญามหาวิทยาลัยขอนแก่น	อุทยานวิทยาศาสตร์ภาคตะวันออกเฉียงเหนือ (ขอนแก่น)	ประเด็นการพัฒนาที่ 3
63	0060	จำนวนผู้ผ่านการจดทรัพย์สินทางปัญญามหาวิทยาลัยขอนแก่น	อุทยานวิทยาศาสตร์ภาคตะวันออกเฉียงเหนือ (ขอนแก่น)	ประเด็นการพัฒนาที่ 3
64	0061	ร้อยละของครัวเรือนที่มีหัวหน้าครัวเรือนเดียว	สำนักงานสถิติจังหวัด ขอนแก่น	ประเด็นการพัฒนาที่ 4
65	0064	อัตราส่วนหนี้เฉลี่ยต่อรายได้เฉลี่ยของครัวเรือน (เท่า)	สำนักงานสถิติจังหวัด ขอนแก่น	ประเด็นการพัฒนาที่ 4
66	0065	ค่าสัมประสิทธิ์ความไม่เสมอภาคของรายได้ หรือค่าสัมประสิทธิ์จีไน	สำนักงานสถิติจังหวัด ขอนแก่น	ประเด็นการพัฒนาที่ 4
67	0066	ร้อยละของครัวเรือนที่มีบ้านและที่ดินเป็นของตนเอง	สำนักงานสถิติจังหวัด ขอนแก่น	ประเด็นการพัฒนาที่ 4
68	0067	อัตราการว่างงาน	สำนักงานสถิติจังหวัด ขอนแก่น	ประเด็นการพัฒนาที่ 4
69	0068	จำนวนผู้ว่างงาน	สำนักงานสถิติจังหวัด ขอนแก่น	ประเด็นการพัฒนาที่ 4
70	0069	จำนวนผู้อยู่ในกำลังแรงงานรวม	สำนักงานสถิติจังหวัด ขอนแก่น	ประเด็นการพัฒนาที่ 4
71	0070	จำนวนผู้ขึ้นทะเบียนผู้ว่างงาน	สำนักงานจัดหางานจังหวัด ขอนแก่น	ประเด็นการพัฒนาที่ 4

ตาราง 24 รายการสถิติทางการที่หน่วยงานในจังหวัดเป็นเจ้าของข้อมูล จำแนกตามความพร้อมเผยแพร่ของข้อมูล (ต่อ)

ลำดับ	OS ID	รายการสถิติทางการ/ชุดข้อมูล	หน่วยงาน	ชื่อบัญชีสถิติทางการ
<b>Tier 1</b>				
72	0071	จำนวนประชากรสูงอายุ (60 ปีขึ้นไป)	สำนักงานสถิติจังหวัด ขอนแก่น	ประเด็นการพัฒนาที่ 4
73	0072	จำนวนประชากรเด็ก (1 - 14 ปี)	สำนักงานสถิติจังหวัด ขอนแก่น	ประเด็นการพัฒนาที่ 4
74	0073	ดัชนีการสูงวัย	สำนักงานสถิติจังหวัด ขอนแก่น	ประเด็นการพัฒนาที่ 4
75	0074	จำนวนประชากรวัยแรงงาน (15 - 59 ปี)	สำนักงานสถิติจังหวัด ขอนแก่น	ประเด็นการพัฒนาที่ 4
76	0075	อัตราส่วนพึ่งพิง	สำนักงานสถิติจังหวัด ขอนแก่น	ประเด็นการพัฒนาที่ 4
77	0076	ร้อยละของประชากรที่เจ็บป่วยที่เป็นผู้ป่วยใน	สำนักงานสาธารณสุขจังหวัด ขอนแก่น	ประเด็นการพัฒนาที่ 4
78	0077	จำนวนการตายตามสาเหตุที่สำคัญ	สำนักงานสาธารณสุขจังหวัด ขอนแก่น	ประเด็นการพัฒนาที่ 4
79	0078	อัตราการเกิดมีชีพ	สำนักงานสาธารณสุขจังหวัด ขอนแก่น	ประเด็นการพัฒนาที่ 4
80	0079	อัตราทารกตาย	สำนักงานสาธารณสุขจังหวัด ขอนแก่น	ประเด็นการพัฒนาที่ 4
81	0083	ร้อยละของประชากรอายุ 15 ปีขึ้นไปที่ต้องการพัฒนาขีด ความสามารถ	สำนักงานสถิติจังหวัด ขอนแก่น	ประเด็นการพัฒนาที่ 4
82	0085	จำนวนสถานบริการสุขภาพ	สำนักงานสาธารณสุขจังหวัด ขอนแก่น	ประเด็นการพัฒนาที่ 4
83	0086	อัตราส่วนประชากรต่อบุคลากรทางการแพทย์	สำนักงานสาธารณสุขจังหวัด ขอนแก่น	ประเด็นการพัฒนาที่ 4
84	0087	จำนวนตำแหน่งงานว่าง	สำนักงานจัดหางานจังหวัด ขอนแก่น	ประเด็นการพัฒนาที่ 4
85	0089	จำนวนผู้ประกันตนตาม มาตรา 33	สำนักงานประกันสังคม จังหวัดขอนแก่น	ประเด็นการพัฒนาที่ 4
86	0090	จำนวนผู้ประกันตนตาม มาตรา 39	สำนักงานประกันสังคม จังหวัดขอนแก่น	ประเด็นการพัฒนาที่ 4
87	0091	จำนวนผู้ประกันตนตาม มาตรา 40	สำนักงานประกันสังคม จังหวัดขอนแก่น	ประเด็นการพัฒนาที่ 4
88	0225	จำนวนสถานศึกษา	สำนักงานศึกษาธิการจังหวัด ขอนแก่น	ประเด็นการพัฒนาที่ 4
89	0237	ร้อยละของมูลค่าผลิตภัณฑ์จังหวัด (GPP) สาขาการศึกษา	สำนักงานสถิติจังหวัด ขอนแก่น	ประเด็นการพัฒนาที่ 4
90	0238	จำนวนนักเรียน นักศึกษา	สำนักงานศึกษาธิการจังหวัด ขอนแก่น	ประเด็นการพัฒนาที่ 4
91	0248	จำนวนนักเรียน ระดับก่อนประถมศึกษา	สำนักงานศึกษาธิการจังหวัด ขอนแก่น	ประเด็นการพัฒนาที่ 4

ตาราง 24 รายการสถิติทางการที่หน่วยงานในจังหวัดเป็นเจ้าของข้อมูล จำแนกตามความพร้อมเผยแพร่ของข้อมูล (ต่อ)

ลำดับ	OS ID	รายการสถิติทางการ/ชุดข้อมูล	หน่วยงาน	ชื่อบัญชีสถิติทางการ
<b>Tier 1</b>				
92	0249	จำนวนนักเรียน ระดับประถมศึกษา	สำนักงานศึกษาธิการจังหวัด ขอนแก่น	ประเด็นการพัฒนาที่ 4
93	0250	จำนวนนักเรียน ระดับมัธยมศึกษาตอนต้น	สำนักงานศึกษาธิการจังหวัด ขอนแก่น	ประเด็นการพัฒนาที่ 4
94	0251	จำนวนนักเรียนระดับมัธยมศึกษาตอนปลาย	สำนักงานศึกษาธิการจังหวัด ขอนแก่น	ประเด็นการพัฒนาที่ 4
95	0252	จำนวนนักเรียน ระดับประกาศนียบัตรวิชาชีพ (ปวช.1-3)	สำนักงานศึกษาธิการจังหวัด ขอนแก่น	ประเด็นการพัฒนาที่ 4
96	0253	จำนวนนักเรียนระดับประกาศนียบัตรวิชาชีพชั้นสูง (ปวส. 1-2)	สำนักงานศึกษาธิการจังหวัด ขอนแก่น	ประเด็นการพัฒนาที่ 4
97	0254	จำนวนนักเรียนระดับมัธยมศึกษาตอนปลายหรือเทียบเท่า (สามัญศึกษาและอาชีวศึกษา)	สำนักงานศึกษาธิการจังหวัด ขอนแก่น	ประเด็นการพัฒนาที่ 4
98	0255	จำนวนประชากร	สำนักงานสถิติจังหวัด ขอนแก่น	ประเด็นการพัฒนาที่ 4
99	0256	อัตราส่วนนักเรียน ระดับก่อนประถมศึกษา ต่อประชากร กลุ่มอายุ 3 - 5 ปี	สำนักงานศึกษาธิการจังหวัด ขอนแก่น	ประเด็นการพัฒนาที่ 4
100	0257	อัตราส่วนนักเรียนระดับประถมศึกษาต่อประชากรกลุ่ม อายุ 6 - 11 ปี	สำนักงานศึกษาธิการจังหวัด ขอนแก่น	ประเด็นการพัฒนาที่ 4
101	0258	อัตราส่วนนักเรียนระดับมัธยมศึกษาตอนต้นต่อประชากร กลุ่มอายุ 12 - 14 ปี	สำนักงานศึกษาธิการจังหวัด ขอนแก่น	ประเด็นการพัฒนาที่ 4
102	0259	อัตราส่วนนักเรียนระดับมัธยมศึกษาตอนปลาย ต่อ ประชากรกลุ่มอายุ 15 - 17 ปี	สำนักงานศึกษาธิการจังหวัด ขอนแก่น	ประเด็นการพัฒนาที่ 4
103	0260	อัตราส่วนนักเรียนระดับประกาศนียบัตรวิชาชีพ (ปวช.1- 3) ต่อประชากรกลุ่มอายุ 15 - 17 ปี	สำนักงานศึกษาธิการจังหวัด ขอนแก่น	ประเด็นการพัฒนาที่ 4
104	0261	อัตราส่วนนักเรียนระดับมัธยมศึกษาตอนปลายหรือ เทียบเท่า (สามัญศึกษาและอาชีวศึกษา) ต่อประชากร กลุ่ม อายุ 15 - 17 ปี	สำนักงานศึกษาธิการจังหวัด ขอนแก่น	ประเด็นการพัฒนาที่ 4
105	0262	อัตราส่วนนักเรียน ระดับประกาศนียบัตรวิชาชีพชั้นสูง (ปวส.1-2) ต่อประชากรกลุ่มอายุ 18 - 19 ปี	สำนักงานศึกษาธิการจังหวัด ขอนแก่น	ประเด็นการพัฒนาที่ 4
106	0268	อัตราการเข้าเรียนของผู้เรียน ระดับปฐมวัย	สำนักงานศึกษาธิการจังหวัด ขอนแก่น	ประเด็นการพัฒนาที่ 4
107	0269	อัตราการเข้าเรียนของผู้เรียน ระดับประถมศึกษา	สำนักงานศึกษาธิการจังหวัด ขอนแก่น	ประเด็นการพัฒนาที่ 4
108	0270	อัตราการเข้าเรียนของผู้เรียน ระดับมัธยมศึกษาตอนต้น	สำนักงานศึกษาธิการจังหวัด ขอนแก่น	ประเด็นการพัฒนาที่ 4
109	0271	อัตราการเข้าเรียนของผู้เรียน ระดับมัธยมศึกษาตอนปลาย	สำนักงานศึกษาธิการจังหวัด ขอนแก่น	ประเด็นการพัฒนาที่ 4
110	0272	อัตราการเข้าเรียนของผู้เรียน ระดับประกาศนียบัตร วิชาชีพ (ปวช.)	สำนักงานศึกษาธิการจังหวัด ขอนแก่น	ประเด็นการพัฒนาที่ 4

ตาราง 24 รายการสถิติทางการที่หน่วยงานในจังหวัดเป็นเจ้าของข้อมูล จำแนกตามความพร้อมเผยแพร่ของข้อมูล (ต่อ)

ลำดับ	OS ID	รายการสถิติทางการ/ชุดข้อมูล	หน่วยงาน	ชื่อบัญชีสถิติทางการ
<b>Tier 1</b>				
111	0273	อัตราการเข้าเรียนของผู้เรียน ระดับประกาศนียบัตรวิชาชีพชั้นสูง (ปวส.)	สำนักงานศึกษาธิการจังหวัด ขอนแก่น	ประเด็นการพัฒนาที่ 4
112	0274	อัตราการเข้าเรียนของผู้เรียน อุดมศึกษา	สำนักงานศึกษาธิการจังหวัด ขอนแก่น	ประเด็นการพัฒนาที่ 4
113	0279	จำนวนสถานศึกษาที่จัดการเรียนการสอนที่ส่งเสริมพหุปัญญา (โดยเน้นการเรียนรู้จากการปฏิบัติจริง)	สำนักงานศึกษาธิการจังหวัด ขอนแก่น	ประเด็นการพัฒนาที่ 4
114	0280	สัดส่วนของผู้เรียนอาชีวศึกษาต่อผู้เรียนสามัญศึกษา	สำนักงานศึกษาธิการจังหวัด ขอนแก่น	ประเด็นการพัฒนาที่ 4
115	0281	ร้อยละของครูและบุคลากรทางการศึกษาทุกระดับและประเภทการศึกษาได้รับ การส่งเสริมและพัฒนาตามมาตรฐานวิชาชีพ เพื่อให้สามารถปฏิบัติหน้าที่ได้อย่างมีประสิทธิภาพ	สำนักงานศึกษาธิการจังหวัด ขอนแก่น	ประเด็นการพัฒนาที่ 4
116	0282	ร้อยละของครู และบุคลากรทางการศึกษาที่ได้รับการพัฒนาให้มีทักษะการจัดการเรียนรู้ในศตวรรษ ที่ 21	สำนักงานศึกษาธิการจังหวัด ขอนแก่น	ประเด็นการพัฒนาที่ 4
117	0283	จำนวนครูและบุคลากรทางการศึกษา	สำนักงานศึกษาธิการจังหวัด ขอนแก่น	ประเด็นการพัฒนาที่ 4
118	0302	อัตราส่วนครูผู้สอนต่อนักเรียน นักศึกษา	สำนักงานศึกษาธิการจังหวัด ขอนแก่น	ประเด็นการพัฒนาที่ 4
119	0303	อัตราส่วนผู้เรียนต่อประชากรวัยเรียน	สำนักงานศึกษาธิการจังหวัด ขอนแก่น	ประเด็นการพัฒนาที่ 4
120	0304	ร้อยละของครูปฐมวัยที่ได้รับการพัฒนาสมรรถนะการจัดประสบการณ์เรียนรู้ตามแนวทาง Active learning	สำนักงานศึกษาธิการจังหวัด ขอนแก่น	ประเด็นการพัฒนาที่ 4
121	0305	ร้อยละของครูที่ได้รับการพัฒนาทักษะด้านภาษาอังกฤษและภาษาอาเซียน	สำนักงานศึกษาธิการจังหวัด ขอนแก่น	ประเด็นการพัฒนาที่ 4
122	0306	ร้อยละของครูที่ได้รับการพัฒนาด้านเทคโนโลยี ดิจิทัลเพื่อใช้ในการพัฒนาการเรียนการสอน	สำนักงานศึกษาธิการจังหวัด ขอนแก่น	ประเด็นการพัฒนาที่ 4
123	0309	จำนวนผู้เรียนที่ได้รับการพัฒนาเต็มศักยภาพตามความถนัดและความสามารถ (วิทยาศาสตร์ คณิตศาสตร์ ทัศนศิลป์ นาฏศิลป์ ดนตรี กีฬา)	สำนักงานศึกษาธิการจังหวัด ขอนแก่น	ประเด็นการพัฒนาที่ 4
124	0310	จำนวนสถานศึกษาในระดับการศึกษาขั้นพื้นฐานที่จัดการศึกษาตามหลักสูตรที่มุ่งพัฒนาผู้เรียนให้มีคุณลักษณะ และทักษะการเรียนรู้ในศตวรรษที่ 21	สำนักงานศึกษาธิการจังหวัด ขอนแก่น	ประเด็นการพัฒนาที่ 4
125	0316	ร้อยละของสถานศึกษาที่ดำเนินการประกันคุณภาพภายในตามเกณฑ์ของหน่วยงานต้นสังกัด	สำนักงานศึกษาธิการจังหวัด ขอนแก่น	ประเด็นการพัฒนาที่ 4
126	0092	การใช้ประโยชน์ที่ดินทางการเกษตรจากทะเบียนเกษตรกร	สำนักงานเกษตรจังหวัด ขอนแก่น	ประเด็นการพัฒนาที่ 5
127	0093	อุณหภูมิเฉลี่ยสูงสุด	ศูนย์อุตุนิยมวิทยาภาคตะวันออกเฉียงเหนือ ตอนบน (ขอนแก่น)	ประเด็นการพัฒนาที่ 5

ตาราง 24 รายการสถิติทางการที่หน่วยงานในจังหวัดเป็นเจ้าของข้อมูล จำแนกตามความพร้อมเผยแพร่ของข้อมูล (ต่อ)

ลำดับ	OS ID	รายการสถิติทางการ/ชุดข้อมูล	หน่วยงาน	ข้อบัญญัติสถิติทางการ
<b>Tier 1</b>				
128	0094	อุณหภูมิเฉลี่ยต่ำสุด	ศูนย์อุตุนิยมวิทยาภาคตะวันออกเฉียงเหนือ ตอนบน (ขอนแก่น)	ประเด็นการพัฒนาที่ 5
129	0095	ปริมาณน้ำฝน	ศูนย์อุตุนิยมวิทยาภาคตะวันออกเฉียงเหนือ ตอนบน (ขอนแก่น)	ประเด็นการพัฒนาที่ 5
130	0096	ค่าเฉลี่ยปริมาณก๊าซโอโซน บริเวณในเมือง จังหวัดขอนแก่น	สำนักงานสิ่งแวดล้อมและควบคุมมลพิษที่ 10	ประเด็นการพัฒนาที่ 5
131	0097	ค่าเฉลี่ยปริมาณฝุ่นละอองเล็กกว่า 2.50ไมครอน (PM 2.5) บริเวณในเมือง จังหวัดขอนแก่น	สำนักงานสิ่งแวดล้อมและควบคุมมลพิษที่ 10	ประเด็นการพัฒนาที่ 5
132	0098	จำนวนพื้นที่สีเขียว	สำนักงานจัดการป่าไม้ที่ 7	ประเด็นการพัฒนาที่ 5
133	0100	ปริมาณขยะที่เกิดขึ้น (ตัน/ปี)	สำนักงานสิ่งแวดล้อมและควบคุมมลพิษที่ 10	ประเด็นการพัฒนาที่ 5
134	0101	ปริมาณขยะสะสม (ตัน)	สำนักงานสิ่งแวดล้อมและควบคุมมลพิษที่ 10	ประเด็นการพัฒนาที่ 5
135	0102	ปริมาณการกำจัดขยะต่อวัน (ตัน/วัน)	สำนักงานสิ่งแวดล้อมและควบคุมมลพิษที่ 10	ประเด็นการพัฒนาที่ 5
136	0103	ปริมาณขยะที่กำจัดถูกต้อง (ตัน/ปี)	สำนักงานสิ่งแวดล้อมและควบคุมมลพิษที่ 10	ประเด็นการพัฒนาที่ 5
137	0104	ปริมาณขยะที่กำจัดไม่ถูกต้อง (ตัน/ปี)	สำนักงานสิ่งแวดล้อมและควบคุมมลพิษที่ 10	ประเด็นการพัฒนาที่ 5
138	0105	จำนวนพื้นที่ที่มีปัญหาเกี่ยวกับสถานที่กำจัดขยะไม่ถูกต้อง (แห่ง)	สำนักงานสิ่งแวดล้อมและควบคุมมลพิษที่ 10	ประเด็นการพัฒนาที่ 5
139	0106	ปริมาณขยะที่มีการเก็บขนไปกำจัด (ตัน/ปี)	สำนักงานสิ่งแวดล้อมและควบคุมมลพิษที่ 10	ประเด็นการพัฒนาที่ 5
140	0107	จำนวน อปท.ที่มีบริการจัดเก็บขยะมูลฝอย (แห่ง)	สำนักงานสิ่งแวดล้อมและควบคุมมลพิษที่ 10	ประเด็นการพัฒนาที่ 5
141	0108	ปริมาณขยะที่ถูกนำไปใช้ประโยชน์ (ตัน/ปี)	สำนักงานสิ่งแวดล้อมและควบคุมมลพิษที่ 10	ประเด็นการพัฒนาที่ 5
142	0109	จำนวนระบบบำบัดน้ำเสียที่ช่วยแก้ไขปัญหามลพิษน้ำเสียสู่อำเภอเมืองอัญชริยะ	สำนักงานสิ่งแวดล้อมและควบคุมมลพิษที่ 10	ประเด็นการพัฒนาที่ 5
143	0110	ปริมาณออกซิเจนละลายน้ำ (มิลลิกรัม/ลิตร)	สำนักงานสิ่งแวดล้อมและควบคุมมลพิษที่ 10	ประเด็นการพัฒนาที่ 5
144	0194	กำลังผลิตน้ำประปาที่ใช้งาน	การประปาส่วนภูมิภาค เขต 6 ขอนแก่น	ประเด็นการพัฒนาที่ 5
145	0195	ปริมาณน้ำประปาผลิตจ่าย	การประปาส่วนภูมิภาค เขต 6 ขอนแก่น	ประเด็นการพัฒนาที่ 5
146	0196	อัตราการใช้น้ำประปา	การประปาส่วนภูมิภาค เขต 6 ขอนแก่น	ประเด็นการพัฒนาที่ 5

ตาราง 24 รายการสถิติทางการที่หน่วยงานในจังหวัดเป็นเจ้าของข้อมูล จำแนกตามความพร้อมเผยแพร่ของข้อมูล (ต่อ)

ลำดับ	OS ID	รายการสถิติทางการ/ชุดข้อมูล	หน่วยงาน	ชื่อบัญชีสถิติทางการ
<b>Tier 1</b>				
147	0197	ปริมาณน้ำประปาจ่ายเพื่อสาธารณะประโยชน์	การประปาส่วนภูมิภาค เขต 6 ขอนแก่น	ประเด็นการพัฒนาที่ 5
148	0199	พื้นที่ที่ประสบอุทกภัย	สำนักงานป้องกันและบรรเทาสาธารณภัยจังหวัด ขอนแก่น	ประเด็นการพัฒนาที่ 5
149	0200	จำนวนผู้ประสบอุทกภัย	สำนักงานป้องกันและบรรเทาสาธารณภัยจังหวัด ขอนแก่น	ประเด็นการพัฒนาที่ 5
150	0201	มูลค่าความเสียหายจากอุทกภัย	สำนักงานป้องกันและบรรเทาสาธารณภัยจังหวัด ขอนแก่น	ประเด็นการพัฒนาที่ 5
151	0202	พื้นที่ที่ประสบภัยแล้ง	สำนักงานป้องกันและบรรเทาสาธารณภัยจังหวัด ขอนแก่น	ประเด็นการพัฒนาที่ 5
152	0203	จำนวนผู้ประสบภัยแล้ง	สำนักงานป้องกันและบรรเทาสาธารณภัยจังหวัด ขอนแก่น	ประเด็นการพัฒนาที่ 5
153	0204	มูลค่าความเสียหายจากภัยแล้ง	สำนักงานป้องกันและบรรเทาสาธารณภัยจังหวัด ขอนแก่น	ประเด็นการพัฒนาที่ 5
154	0206	พื้นที่เสี่ยงภัยแล้ง	สำนักงานป้องกันและบรรเทาสาธารณภัยจังหวัด ขอนแก่น	ประเด็นการพัฒนาที่ 5
155	0207	พื้นที่เสี่ยงอุทกภัย	สำนักงานป้องกันและบรรเทาสาธารณภัยจังหวัด ขอนแก่น	ประเด็นการพัฒนาที่ 5
156	0208	จำนวนเครื่องมือเตือนภัยพิบัติด้านอุทกภัย	สำนักงานป้องกันและบรรเทาสาธารณภัยจังหวัด ขอนแก่น	ประเด็นการพัฒนาที่ 5
157	0209	โครงการระบบบำบัดน้ำเสียชุมชน	สำนักงานสิ่งแวดล้อมและควบคุมมลพิษที่ 10	ประเด็นการพัฒนาที่ 5
158	0210	คุณภาพน้ำผิวดิน	สำนักงานสิ่งแวดล้อมและควบคุมมลพิษที่ 10	ประเด็นการพัฒนาที่ 5
159	0213	จำนวนสถานีสูบน้ำ	สำนักงานป้องกันและบรรเทาสาธารณภัยจังหวัด ขอนแก่น	ประเด็นการพัฒนาที่ 5
160	0214	โครงการด้านแหล่งน้ำและระบบกระจายน้ำที่ได้รับการพัฒนา	สำนักงานทรัพยากรน้ำที่ 4	ประเด็นการพัฒนาที่ 5

ตาราง 24 รายการสถิติทางการที่หน่วยงานในจังหวัดเป็นเจ้าของข้อมูล จำแนกตามความพร้อมเผยแพร่ของข้อมูล (ต่อ)

ลำดับ	OS ID	รายการสถิติทางการ/ชุดข้อมูล	หน่วยงาน	ข้อบัญญัติสถิติทางการ
<b>Tier 1</b>				
161	0218	จำนวนบุคลากรที่เข้ารับการอบรมเพื่อเพิ่มองค์ความรู้ด้านการจัดการภัยและความเสี่ยงจากอุทกภัย	สำนักงานป้องกันและบรรเทาสาธารณภัยจังหวัดขอนแก่น	ประเด็นการพัฒนาที่ 5
162	0221	จำนวนความช่วยเหลือบรรเทาทุกข์ฉุกเฉินเมื่อเกิดภัยพิบัติด้านน้ำ	สำนักงานป้องกันและบรรเทาสาธารณภัยจังหวัดขอนแก่น	ประเด็นการพัฒนาที่ 5
163	0222	จำนวนมาตรการเยียวยาและฟื้นฟูเมื่อเกิดภัยพิบัติด้านอุทกภัย	สำนักงานป้องกันและบรรเทาสาธารณภัยจังหวัดขอนแก่น	ประเด็นการพัฒนาที่ 5
164	0223	จำนวนเครื่องจักรกลสาธารณภัยและอุปกรณ์อื่น ๆ	สำนักงานป้องกันและบรรเทาสาธารณภัยจังหวัดขอนแก่น	ประเด็นการพัฒนาที่ 5
165	0224	ทะเบียนเครื่องมือ อุปกรณ์ เครื่องจักรกล ยานพาหนะ	สำนักงานทรัพยากรน้ำที่ 4	ประเด็นการพัฒนาที่ 5
166	0111	คดีอาญาที่น่าสนใจ	ตำรวจภูธรจังหวัดขอนแก่น	ประเด็นการพัฒนาที่ 6
167	0112	จำนวนการจับกุมคดียาเสพติด	ตำรวจภูธรจังหวัดขอนแก่น	ประเด็นการพัฒนาที่ 6
168	0113	จำนวนคดีอุบัติเหตุทางถนน (รับแจ้ง)	ตำรวจภูธรจังหวัดขอนแก่น	ประเด็นการพัฒนาที่ 6
169	0114	จำนวนผู้ได้รับบาดเจ็บ ผู้เสียชีวิตจากอุบัติเหตุทางถนน	ตำรวจภูธรจังหวัดขอนแก่น	ประเด็นการพัฒนาที่ 6
170	0115	สถิติผลการบังคับใช้กฎหมายจราจร 10 ข้อหาหลัก	ตำรวจภูธรจังหวัดขอนแก่น	ประเด็นการพัฒนาที่ 6
171	0116	การอบรมให้ความรู้การป้องกันและบรรเทาสาธารณภัย	สำนักงานป้องกันและบรรเทาสาธารณภัยจังหวัดขอนแก่น	ประเด็นการพัฒนาที่ 6
172	0117	จำนวนภัยธรรมชาติ	สำนักงานป้องกันและบรรเทาสาธารณภัยจังหวัดขอนแก่น	ประเด็นการพัฒนาที่ 6
173	0118	จำนวนภัยที่เกิดจากมนุษย์	สำนักงานป้องกันและบรรเทาสาธารณภัยจังหวัดขอนแก่น	ประเด็นการพัฒนาที่ 6
174	0119	จำนวนการจัดกิจกรรมเสริมสร้างความรู้ ความเข้าใจถึงความสำคัญของสถาบันหลักของชาติ	ที่ทำการปกครองจังหวัดขอนแก่น	ประเด็นการพัฒนาที่ 6
175	0120	จำนวนผู้เข้าร่วมกิจกรรมเสริมสร้างความรู้ ความเข้าใจถึงความสำคัญของสถาบันหลักของชาติ	ที่ทำการปกครองจังหวัดขอนแก่น	ประเด็นการพัฒนาที่ 6
176	0121	จำนวนการจัดกิจกรรมการรณรงค์ป้องกันอุบัติเหตุทางถนน	สำนักงานป้องกันและบรรเทาสาธารณภัยจังหวัดขอนแก่น	ประเด็นการพัฒนาที่ 6
177	0122	จำนวนผู้รับการบำบัดรักษาและฟื้นฟูผู้ป่วยยาเสพติด	สำนักงานสาธารณสุขจังหวัดขอนแก่น	ประเด็นการพัฒนาที่ 6
178	0123	จำนวนการจัดกิจกรรมจิตอาสา	ที่ทำการปกครองจังหวัดขอนแก่น	ประเด็นการพัฒนาที่ 6

ตาราง 24 รายการสถิติทางการที่หน่วยงานในจังหวัดเป็นเจ้าของข้อมูล จำแนกตามความพร้อมเผยแพร่ของข้อมูล (ต่อ)

ลำดับ	OS ID	รายการสถิติทางการ/ชุดข้อมูล	หน่วยงาน	ชื่อบัญชีสถิติทางการ
Tier 1				
179	0124	จำนวนผู้เข้าร่วมกิจกรรมจิตอาสา	ที่ทำการปกครองจังหวัด ขอนแก่น	ประเด็นการพัฒนาที่ 6

## 4.2.2 แนวทางการพัฒนารายการสถิติทางการ

แนวทางการพัฒนารายการสถิติทางการเป็นการพัฒนารายการสถิติทางการทุกรายการที่มีหน่วยงานในจังหวัดเป็นเจ้าของข้อมูล โดยจะสามารถพัฒนาในด้านต่าง ๆ ได้ เช่น ด้านการพัฒนาคุณภาพสถิติทางการ ด้านการจัดทำข้อมูลให้อยู่ในรูปแบบดิจิทัลที่พร้อมใช้สำหรับการวิเคราะห์ ด้านการจัดทำคำอธิบายข้อมูลให้ถูกต้อง ครบถ้วน และสอดคล้องกับทรัพยากร ซึ่งแนวทางการพัฒนารายการสถิติทางการจะมีการจัดทำตามความพร้อมของข้อมูล ประกอบด้วย

- แนวทางการพัฒนารายการสถิติทางการที่ความพร้อมเผยแพร่ของข้อมูลเป็น Tier 1

### 4.2.2.1 แนวทางการพัฒนารายการสถิติทางการที่ความพร้อมเผยแพร่ของข้อมูลเป็น Tier 1

การพัฒนารายการสถิติทางการที่ความพร้อมเผยแพร่ของข้อมูลเป็น Tier 1 เป็นการดำเนินการพัฒนาเฉพาะรายการทางการที่มีค่านิยมและวิธีการผลิต มีข้อมูลพร้อมเผยแพร่ และมีหน่วยงานรับผิดชอบที่หน่วยงานในจังหวัดเป็นเจ้าของข้อมูล เพื่อให้หน่วยงานเจ้าของข้อมูลนำรายการสถิติทางการขึ้นระบบบัญชีข้อมูลจังหวัด และลงทะเบียนชุดข้อมูลที่อยู่ในหมวดหมู่สาธารณะบนระบบบัญชีข้อมูลภาครัฐ เพื่อแบ่งปันแลกเปลี่ยนข้อมูลสถิติทางการกับหน่วยงานอื่น ๆ รวมทั้งสามารถนำข้อมูลที่มีความพร้อมใช้ ไปวางแผนนโยบาย แผนการปฏิบัติงาน และติดตามประเมินผลการพัฒนาจังหวัด ดังนั้น จำเป็นต้องมีแนวทางการพัฒนารายการสถิติทางการเพื่อให้ข้อมูลมีคุณภาพและตรงตามมาตรฐานสถิติที่สามารถนำไปใช้ในการตัดสินใจได้ โดยมีรายการสถิติทางการที่ความพร้อมเผยแพร่ของข้อมูลเป็น Tier 1 จำนวน 179 รายการ โดยรายละเอียดแสดงดังตาราง 25

ตาราง 25 แนวทางการพัฒนารายการสถิติทางการที่ความพร้อมเผยแพร่ของข้อมูลเป็น Tier 1 ที่หน่วยงานในจังหวัดเป็นเจ้าของข้อมูล

ลำดับ	OS ID	รายการสถิติทางการ	หน่วยงาน	แนวทางการพัฒนา	ผลลัพธ์	ระยะเวลาดำเนินการ ปีงบประมาณ พ.ศ.					หมายเหตุ
						66	67	68	69	70	
1	0001	ต้นทุนการเพาะปลูกข้าว เจ้านาปีเฉลี่ยต่อไร่	สำนักงานเกษตรจังหวัด ขอนแก่น	<ul style="list-style-type: none"> <li>- สร้างความตระหนักรู้ในความสำคัญ ของบัญชีข้อมูลภาครัฐ</li> <li>- สนับสนุนการนำชุดข้อมูลลงทะเบียน ในระบบบัญชีข้อมูลภาครัฐ</li> </ul>	มีรายการสถิติทางการ เผยแพร่บนระบบบัญชี ข้อมูลภาครัฐ	✓	✓	✓	✓		
2	0002	ต้นทุนการเพาะปลูกข้าว เหนียวนาปีเฉลี่ยต่อไร่	สำนักงานเกษตรจังหวัด ขอนแก่น	<ul style="list-style-type: none"> <li>- สร้างความตระหนักรู้ในความสำคัญ ของบัญชีข้อมูลภาครัฐ</li> <li>- สนับสนุนการนำชุดข้อมูลลงทะเบียน ในระบบบัญชีข้อมูลภาครัฐ</li> </ul>	มีรายการสถิติทางการ เผยแพร่บนระบบบัญชี ข้อมูลภาครัฐ	✓	✓	✓	✓		
3	0003	ต้นทุนการเพาะปลูกมัน สำปะหลังเฉลี่ยต่อไร่	สำนักงานเกษตรจังหวัด ขอนแก่น	<ul style="list-style-type: none"> <li>- สร้างความตระหนักรู้ในความสำคัญ ของบัญชีข้อมูลภาครัฐ</li> <li>- สนับสนุนการนำชุดข้อมูลลงทะเบียน ในระบบบัญชีข้อมูลภาครัฐ</li> </ul>	มีรายการสถิติทางการ เผยแพร่บนระบบบัญชี ข้อมูลภาครัฐ	✓	✓	✓	✓		
4	0004	ต้นทุนการเพาะปลูกอ้อย โรงงานเฉลี่ยต่อไร่	สำนักงานเกษตรจังหวัด ขอนแก่น	<ul style="list-style-type: none"> <li>- สร้างความตระหนักรู้ในความสำคัญ ของบัญชีข้อมูลภาครัฐ</li> <li>- สนับสนุนการนำชุดข้อมูลลงทะเบียน ในระบบบัญชีข้อมูลภาครัฐ</li> </ul>	มีรายการสถิติทางการ เผยแพร่บนระบบบัญชี ข้อมูลภาครัฐ	✓	✓	✓	✓		
5	0005	ผลผลิตข้าวเจ้านาปีเฉลี่ย ต่อไร่	สำนักงานเกษตรจังหวัด ขอนแก่น	<ul style="list-style-type: none"> <li>- สร้างความตระหนักรู้ในความสำคัญ ของบัญชีข้อมูลภาครัฐ</li> <li>- สนับสนุนการนำชุดข้อมูลลงทะเบียน ในระบบบัญชีข้อมูลภาครัฐ</li> </ul>	มีรายการสถิติทางการ เผยแพร่บนระบบบัญชี ข้อมูลภาครัฐ	✓	✓	✓	✓		
6	0006	ผลผลิตข้าวเหนียวนาปี เฉลี่ยต่อไร่	สำนักงานเกษตรจังหวัด ขอนแก่น	<ul style="list-style-type: none"> <li>- สร้างความตระหนักรู้ในความสำคัญ ของบัญชีข้อมูลภาครัฐ</li> <li>- สนับสนุนการนำชุดข้อมูลลงทะเบียน ในระบบบัญชีข้อมูลภาครัฐ</li> </ul>	มีรายการสถิติทางการ เผยแพร่บนระบบบัญชี ข้อมูลภาครัฐ	✓	✓	✓	✓		

ตาราง 25 แนวทางการพัฒนารายการสถิติทางการที่ความพร้อมเผยแพร่ของข้อมูลเป็น Tier 1 ที่หน่วยงานในจังหวัดเป็นเจ้าของข้อมูล (ต่อ)

ลำดับ	OS ID	รายการสถิติทางการ	หน่วยงาน	แนวทางการพัฒนา	ผลลัพธ์	ระยะเวลาดำเนินการ ปีงบประมาณ พ.ศ.					หมายเหตุ
						66	67	68	69	70	
7	0007	ผลผลิตเฉลี่ยต่อไร่ของมันสำปะหลัง	สำนักงานเกษตรจังหวัดขอนแก่น	<ul style="list-style-type: none"> <li>- สร้างความตระหนักรู้ในความสำคัญของบัญชีข้อมูลภาครัฐ</li> <li>- สนับสนุนการนำชุดข้อมูลลงทะเบียนในระบบบัญชีข้อมูลภาครัฐ</li> </ul>	มีรายการสถิติทางการเผยแพร่บนระบบบัญชีข้อมูลภาครัฐ	✓	✓	✓	✓		
8	0008	ผลผลิตเฉลี่ยต่อไร่ของอ้อยโรงงาน	สำนักงานเกษตรจังหวัดขอนแก่น	<ul style="list-style-type: none"> <li>- สร้างความตระหนักรู้ในความสำคัญของบัญชีข้อมูลภาครัฐ</li> <li>- สนับสนุนการนำชุดข้อมูลลงทะเบียนในระบบบัญชีข้อมูลภาครัฐ</li> </ul>	มีรายการสถิติทางการเผยแพร่บนระบบบัญชีข้อมูลภาครัฐ	✓	✓	✓	✓		
9	0009	ผลผลิตรวมของข้าวเจ้านาปี	สำนักงานเกษตรจังหวัดขอนแก่น	<ul style="list-style-type: none"> <li>- สร้างความตระหนักรู้ในความสำคัญของบัญชีข้อมูลภาครัฐ</li> <li>- สนับสนุนการนำชุดข้อมูลลงทะเบียนในระบบบัญชีข้อมูลภาครัฐ</li> </ul>	มีรายการสถิติทางการเผยแพร่บนระบบบัญชีข้อมูลภาครัฐ	✓	✓	✓	✓		
10	0010	ผลผลิตรวมของข้าวเหนียนาปี	สำนักงานเกษตรจังหวัดขอนแก่น	<ul style="list-style-type: none"> <li>- สร้างความตระหนักรู้ในความสำคัญของบัญชีข้อมูลภาครัฐ</li> <li>- สนับสนุนการนำชุดข้อมูลลงทะเบียนในระบบบัญชีข้อมูลภาครัฐ</li> </ul>	มีรายการสถิติทางการเผยแพร่บนระบบบัญชีข้อมูลภาครัฐ	✓	✓	✓	✓		
11	0011	ผลผลิตรวมของมันสำปะหลัง	สำนักงานเกษตรจังหวัดขอนแก่น	<ul style="list-style-type: none"> <li>- สร้างความตระหนักรู้ในความสำคัญของบัญชีข้อมูลภาครัฐ</li> <li>- สนับสนุนการนำชุดข้อมูลลงทะเบียนในระบบบัญชีข้อมูลภาครัฐ</li> </ul>	มีรายการสถิติทางการเผยแพร่บนระบบบัญชีข้อมูลภาครัฐ	✓	✓	✓	✓		

ตาราง 25 แนวทางการพัฒนารายการสถิติทางการที่ความพร้อมเผยแพร่ของข้อมูลเป็น Tier 1 ที่หน่วยงานในจังหวัดเป็นเจ้าของข้อมูล (ต่อ)

ลำดับ	OS ID	รายการสถิติทางการ	หน่วยงาน	แนวทางการพัฒนา	ผลลัพธ์	ระยะเวลาดำเนินการ ปีงบประมาณ พ.ศ.					หมายเหตุ
						66	67	68	69	70	
12	0012	ผลผลิตรวมของอ้อยโรงงาน	สำนักงานเกษตรจังหวัดขอนแก่น	<ul style="list-style-type: none"> <li>- สร้างความตระหนักรู้ในความสำคัญของบัญชีข้อมูลภาครัฐ</li> <li>- สนับสนุนการนำชุดข้อมูลลงทะเบียนในระบบบัญชีข้อมูลภาครัฐ</li> </ul>	มีรายการสถิติทางการเผยแพร่บนระบบบัญชีข้อมูลภาครัฐ	✓	✓	✓	✓		
13	0014	ผลิตภัณฑ์มวลรวม สาขาเกษตร	สำนักงานสถิติจังหวัดขอนแก่น	<ul style="list-style-type: none"> <li>- สร้างความตระหนักรู้ในความสำคัญของบัญชีข้อมูลภาครัฐ</li> <li>- สนับสนุนการนำชุดข้อมูลลงทะเบียนในระบบบัญชีข้อมูลภาครัฐ</li> </ul>	มีรายการสถิติทางการเผยแพร่บนระบบบัญชีข้อมูลภาครัฐ	✓	✓	✓	✓		
14	0015	อัตราการขยายตัวของผลิตภัณฑ์มวลรวม สาขาเกษตร	สำนักงานสถิติจังหวัดขอนแก่น	<ul style="list-style-type: none"> <li>- สร้างความตระหนักรู้ในความสำคัญของบัญชีข้อมูลภาครัฐ</li> <li>- สนับสนุนการนำชุดข้อมูลลงทะเบียนในระบบบัญชีข้อมูลภาครัฐ</li> </ul>	มีรายการสถิติทางการเผยแพร่บนระบบบัญชีข้อมูลภาครัฐ	✓	✓	✓	✓		
15	0016	จำนวนผู้อยู่ในกำลังแรงงานภาคเกษตร	สำนักงานสถิติจังหวัดขอนแก่น	<ul style="list-style-type: none"> <li>- สร้างความตระหนักรู้ในความสำคัญของบัญชีข้อมูลภาครัฐ</li> <li>- สนับสนุนการนำชุดข้อมูลลงทะเบียนในระบบบัญชีข้อมูลภาครัฐ</li> </ul>	มีรายการสถิติทางการเผยแพร่บนระบบบัญชีข้อมูลภาครัฐ	✓	✓	✓	✓		
16	0017	ผลิตภาพแรงงานภาคเกษตร	สำนักงานสถิติจังหวัดขอนแก่น	<ul style="list-style-type: none"> <li>- สร้างความตระหนักรู้ในความสำคัญของบัญชีข้อมูลภาครัฐ</li> <li>- สนับสนุนการนำชุดข้อมูลลงทะเบียนในระบบบัญชีข้อมูลภาครัฐ</li> </ul>	มีรายการสถิติทางการเผยแพร่บนระบบบัญชีข้อมูลภาครัฐ	✓	✓	✓	✓		

ตาราง 25 แนวทางการพัฒนารายการสถิติทางการที่ความพร้อมเผยแพร่ของข้อมูลเป็น Tier 1 ที่หน่วยงานในจังหวัดเป็นเจ้าของข้อมูล (ต่อ)

ลำดับ	OS ID	รายการสถิติทางการ	หน่วยงาน	แนวทางการพัฒนา	ผลลัพธ์	ระยะเวลาดำเนินการ ปีงบประมาณ พ.ศ.					หมายเหตุ
						66	67	68	69	70	
17	0019	รายได้จากการจำหน่ายผลิตภัณฑ์ OTOP	สำนักงานพัฒนาชุมชนจังหวัดขอนแก่น	<ul style="list-style-type: none"> <li>- สร้างความตระหนักรู้ในความสำคัญของบัญชีข้อมูลภาครัฐ</li> <li>- สนับสนุนการนำชุดข้อมูลลงทะเบียนในระบบบัญชีข้อมูลภาครัฐ</li> </ul>	มีรายการสถิติทางการเผยแพร่บนระบบบัญชีข้อมูลภาครัฐ	✓	✓	✓	✓		
18	0020	ผลิตภัณฑ์มวลรวม สาขาอุตสาหกรรม	สำนักงานสถิติจังหวัดขอนแก่น	<ul style="list-style-type: none"> <li>- สร้างความตระหนักรู้ในความสำคัญของบัญชีข้อมูลภาครัฐ</li> <li>- สนับสนุนการนำชุดข้อมูลลงทะเบียนในระบบบัญชีข้อมูลภาครัฐ</li> </ul>	มีรายการสถิติทางการเผยแพร่บนระบบบัญชีข้อมูลภาครัฐ	✓	✓	✓	✓		
19	0021	จำนวนอุตสาหกรรมด้านการเกษตร	สำนักงานอุตสาหกรรมจังหวัดขอนแก่น	<ul style="list-style-type: none"> <li>- สร้างความตระหนักรู้ในความสำคัญของบัญชีข้อมูลภาครัฐ</li> <li>- สนับสนุนการนำชุดข้อมูลลงทะเบียนในระบบบัญชีข้อมูลภาครัฐ</li> </ul>	มีรายการสถิติทางการเผยแพร่บนระบบบัญชีข้อมูลภาครัฐ	✓	✓	✓	✓		
20	0022	มูลค่าการลงทุนของอุตสาหกรรมด้านการเกษตร	สำนักงานอุตสาหกรรมจังหวัดขอนแก่น	<ul style="list-style-type: none"> <li>- สร้างความตระหนักรู้ในความสำคัญของบัญชีข้อมูลภาครัฐ</li> <li>- สนับสนุนการนำชุดข้อมูลลงทะเบียนในระบบบัญชีข้อมูลภาครัฐ</li> </ul>	มีรายการสถิติทางการเผยแพร่บนระบบบัญชีข้อมูลภาครัฐ	✓	✓	✓	✓		
21	0023	จำนวนอุตสาหกรรมด้านอาหาร	สำนักงานอุตสาหกรรมจังหวัดขอนแก่น	<ul style="list-style-type: none"> <li>- สร้างความตระหนักรู้ในความสำคัญของบัญชีข้อมูลภาครัฐ</li> <li>- สนับสนุนการนำชุดข้อมูลลงทะเบียนในระบบบัญชีข้อมูลภาครัฐ</li> </ul>	มีรายการสถิติทางการเผยแพร่บนระบบบัญชีข้อมูลภาครัฐ	✓	✓	✓	✓		

ตาราง 25 แนวทางการพัฒนารายการสถิติทางการที่ความพร้อมเผยแพร่ของข้อมูลเป็น Tier 1 ที่หน่วยงานในจังหวัดเป็นเจ้าของข้อมูล (ต่อ)

ลำดับ	OS ID	รายการสถิติทางการ	หน่วยงาน	แนวทางการพัฒนา	ผลลัพธ์	ระยะเวลาดำเนินการ ปีงบประมาณ พ.ศ.					หมายเหตุ
						66	67	68	69	70	
22	0024	มูลค่าการลงทุนของ อุตสาหกรรมด้านอาหาร	สำนักงานอุตสาหกรรม จังหวัดขอนแก่น	<ul style="list-style-type: none"> <li>- สร้างความตระหนักรู้ในความสำคัญ ของบัญชีข้อมูลภาครัฐ</li> <li>- สนับสนุนการนำชุดข้อมูลลงทะเบียน ในระบบบัญชีข้อมูลภาครัฐ</li> </ul>	มีรายการสถิติทางการ เผยแพร่บนระบบบัญชี ข้อมูลภาครัฐ	✓	✓	✓	✓		
23	0151	จำนวนเกษตรกรที่ เพาะปลูกข้าวนาดำ	สำนักงานเกษตรจังหวัด ขอนแก่น	<ul style="list-style-type: none"> <li>- สร้างความตระหนักรู้ในความสำคัญ ของบัญชีข้อมูลภาครัฐ</li> <li>- สนับสนุนการนำชุดข้อมูลลงทะเบียน ในระบบบัญชีข้อมูลภาครัฐ</li> </ul>	มีรายการสถิติทางการ เผยแพร่บนระบบบัญชี ข้อมูลภาครัฐ	✓	✓	✓	✓		
24	0152	จำนวนเกษตรกรที่ เพาะปลูกข้าวนาหว่าน	สำนักงานเกษตรจังหวัด ขอนแก่น	<ul style="list-style-type: none"> <li>- สร้างความตระหนักรู้ในความสำคัญ ของบัญชีข้อมูลภาครัฐ</li> <li>- สนับสนุนการนำชุดข้อมูลลงทะเบียน ในระบบบัญชีข้อมูลภาครัฐ</li> </ul>	มีรายการสถิติทางการ เผยแพร่บนระบบบัญชี ข้อมูลภาครัฐ	✓	✓	✓	✓		
25	0153	จำนวนเกษตรกรที่เก็บ เกี่ยวข้าวโดยใช้เครื่องจักร	สำนักงานเกษตรจังหวัด ขอนแก่น	<ul style="list-style-type: none"> <li>- สร้างความตระหนักรู้ในความสำคัญ ของบัญชีข้อมูลภาครัฐ</li> <li>- สนับสนุนการนำชุดข้อมูลลงทะเบียน ในระบบบัญชีข้อมูลภาครัฐ</li> </ul>	มีรายการสถิติทางการ เผยแพร่บนระบบบัญชี ข้อมูลภาครัฐ	✓	✓	✓	✓		
26	0154	จำนวนเกษตรกรที่เก็บ เกี่ยวข้าวโดยใช้แรงงานคน	สำนักงานเกษตรจังหวัด ขอนแก่น	<ul style="list-style-type: none"> <li>- สร้างความตระหนักรู้ในความสำคัญ ของบัญชีข้อมูลภาครัฐ</li> <li>- สนับสนุนการนำชุดข้อมูลลงทะเบียน ในระบบบัญชีข้อมูลภาครัฐ</li> </ul>	มีรายการสถิติทางการ เผยแพร่บนระบบบัญชี ข้อมูลภาครัฐ	✓	✓	✓	✓		

ตาราง 25 แนวทางการพัฒนารายการสถิติทางการที่ความพร้อมเผยแพร่ของข้อมูลเป็น Tier 1 ที่หน่วยงานในจังหวัดเป็นเจ้าของข้อมูล (ต่อ)

ลำดับ	OS ID	รายการสถิติทางการ	หน่วยงาน	แนวทางการพัฒนา	ผลลัพธ์	ระยะเวลาดำเนินการ ปีงบประมาณ พ.ศ.					หมายเหตุ
						66	67	68	69	70	
27	0155	ต้นทุนการผลิตข้าวต่อไร่	สำนักงานเกษตรจังหวัด ขอนแก่น	<ul style="list-style-type: none"> <li>- สร้างความตระหนักรู้ในความสำคัญ ของบัญชีข้อมูลภาครัฐ</li> <li>- สนับสนุนการนำชุดข้อมูลลงทะเบียน ในระบบบัญชีข้อมูลภาครัฐ</li> </ul>	มีรายการสถิติทางการ เผยแพร่บนระบบบัญชี ข้อมูลภาครัฐ	✓	✓	✓	✓		
28	0162	ผลิตภัณฑ์ OTOP ที่แปรรูป จากข้าว	สำนักงานพัฒนาชุมชน จังหวัดขอนแก่น	<ul style="list-style-type: none"> <li>- สร้างความตระหนักรู้ในความสำคัญ ของบัญชีข้อมูลภาครัฐ</li> <li>- สนับสนุนการนำชุดข้อมูลลงทะเบียน ในระบบบัญชีข้อมูลภาครัฐ</li> </ul>	มีรายการสถิติทางการ เผยแพร่บนระบบบัญชี ข้อมูลภาครัฐ	✓	✓	✓	✓		
29	0025	จำนวนรูปแบบเส้นทางการ เดินทางท่องเที่ยว	สำนักงานท่องเที่ยวและ กีฬาจังหวัดขอนแก่น	<ul style="list-style-type: none"> <li>- สร้างความตระหนักรู้ในความสำคัญ ของบัญชีข้อมูลภาครัฐ</li> <li>- สนับสนุนการนำชุดข้อมูลลงทะเบียน ในระบบบัญชีข้อมูลภาครัฐ</li> </ul>	มีรายการสถิติทางการ เผยแพร่บนระบบบัญชี ข้อมูลภาครัฐ	✓	✓	✓	✓		
30	0026	จำนวนนักท่องเที่ยว	สำนักงานท่องเที่ยวและ กีฬาจังหวัดขอนแก่น	<ul style="list-style-type: none"> <li>- สร้างความตระหนักรู้ในความสำคัญ ของบัญชีข้อมูลภาครัฐ</li> <li>- สนับสนุนการนำชุดข้อมูลลงทะเบียน ในระบบบัญชีข้อมูลภาครัฐ</li> </ul>	มีรายการสถิติทางการ เผยแพร่บนระบบบัญชี ข้อมูลภาครัฐ	✓	✓	✓	✓		
31	0027	รายได้จากการท่องเที่ยว	สำนักงานท่องเที่ยวและ กีฬาจังหวัดขอนแก่น	<ul style="list-style-type: none"> <li>- สร้างความตระหนักรู้ในความสำคัญ ของบัญชีข้อมูลภาครัฐ</li> <li>- สนับสนุนการนำชุดข้อมูลลงทะเบียน ในระบบบัญชีข้อมูลภาครัฐ</li> </ul>	มีรายการสถิติทางการ เผยแพร่บนระบบบัญชี ข้อมูลภาครัฐ	✓	✓	✓	✓		

ตาราง 25 แนวทางการพัฒนารายการสถิติทางการที่ความพร้อมเผยแพร่ของข้อมูลเป็น Tier 1 ที่หน่วยงานในจังหวัดเป็นเจ้าของข้อมูล (ต่อ)

ลำดับ	OS ID	รายการสถิติทางการ	หน่วยงาน	แนวทางการพัฒนา	ผลลัพธ์	ระยะเวลาดำเนินการ ปีงบประมาณ พ.ศ.					หมายเหตุ
						66	67	68	69	70	
32	0028	จำนวนผู้ประกอบการ ผู้ผลิต ผลิตภัณฑ์ OTOP	สำนักงานพัฒนาชุมชน จังหวัดขอนแก่น	<ul style="list-style-type: none"> <li>- สร้างความตระหนักรู้ในความสำคัญ ของบัญชีข้อมูลภาครัฐ</li> <li>- สนับสนุนการนำชุดข้อมูลลงทะเบียน ในระบบบัญชีข้อมูลภาครัฐ</li> </ul>	มีรายการสถิติทางการ เผยแพร่บนระบบบัญชี ข้อมูลภาครัฐ	✓	✓	✓	✓		
33	0029	จำนวนผลิตภัณฑ์ OTOP	สำนักงานพัฒนาชุมชน จังหวัดขอนแก่น	<ul style="list-style-type: none"> <li>- สร้างความตระหนักรู้ในความสำคัญ ของบัญชีข้อมูลภาครัฐ</li> <li>- สนับสนุนการนำชุดข้อมูลลงทะเบียน ในระบบบัญชีข้อมูลภาครัฐ</li> </ul>	มีรายการสถิติทางการ เผยแพร่บนระบบบัญชี ข้อมูลภาครัฐ	✓	✓	✓	✓		
34	0031	จำนวนครั้งในการ ให้บริการและช่วยเหลือ นักท่องเที่ยวของศูนย์ ประสานงานช่วยเหลือ นักท่องเที่ยว	สำนักงานท่องเที่ยวและ กีฬาจังหวัดขอนแก่น	<ul style="list-style-type: none"> <li>- สร้างความตระหนักรู้ในความสำคัญ ของบัญชีข้อมูลภาครัฐ</li> <li>- สนับสนุนการนำชุดข้อมูลลงทะเบียน ในระบบบัญชีข้อมูลภาครัฐ</li> </ul>	มีรายการสถิติทางการ เผยแพร่บนระบบบัญชี ข้อมูลภาครัฐ	✓	✓	✓	✓		
35	0032	จำนวนธุรกิจที่พักโรงแรมที่ ผ่านการรับรองมาตรฐาน SHA	สำนักงานท่องเที่ยวและ กีฬาจังหวัดขอนแก่น	<ul style="list-style-type: none"> <li>- สร้างความตระหนักรู้ในความสำคัญ ของบัญชีข้อมูลภาครัฐ</li> <li>- สนับสนุนการนำชุดข้อมูลลงทะเบียน ในระบบบัญชีข้อมูลภาครัฐ</li> </ul>	มีรายการสถิติทางการ เผยแพร่บนระบบบัญชี ข้อมูลภาครัฐ	✓	✓	✓	✓		
36	0033	อัตราการเข้าพักในโรงแรม ของนักท่องเที่ยว	สำนักงานท่องเที่ยวและ กีฬาจังหวัดขอนแก่น	<ul style="list-style-type: none"> <li>- สร้างความตระหนักรู้ในความสำคัญ ของบัญชีข้อมูลภาครัฐ</li> <li>- สนับสนุนการนำชุดข้อมูลลงทะเบียน ในระบบบัญชีข้อมูลภาครัฐ</li> </ul>	มีรายการสถิติทางการ เผยแพร่บนระบบบัญชี ข้อมูลภาครัฐ	✓	✓	✓	✓		

ตาราง 25 แนวทางการพัฒนารายการสถิติทางการที่ความพร้อมเผยแพร่ของข้อมูลเป็น Tier 1 ที่หน่วยงานในจังหวัดเป็นเจ้าของข้อมูล (ต่อ)

ลำดับ	OS ID	รายการสถิติทางการ	หน่วยงาน	แนวทางการพัฒนา	ผลลัพธ์	ระยะเวลาดำเนินการ ปีงบประมาณ พ.ศ.					หมายเหตุ
						66	67	68	69	70	
37	0034	จำนวนครั้งของการประชาสัมพันธ์การท่องเที่ยว	สำนักงานท่องเที่ยวและกีฬาจังหวัดขอนแก่น	<ul style="list-style-type: none"> <li>- สร้างความตระหนักรู้ในความสำคัญของบัญชีข้อมูลภาครัฐ</li> <li>- สนับสนุนการนำชุดข้อมูลลงทะเบียนในระบบบัญชีข้อมูลภาครัฐ</li> </ul>	มีรายการสถิติทางการเผยแพร่บนระบบบัญชีข้อมูลภาครัฐ	✓	✓	✓	✓		
38	0035	จำนวนผู้เข้าชม Website ด้านการท่องเที่ยวของจังหวัด	สำนักงานท่องเที่ยวและกีฬาจังหวัดขอนแก่น	<ul style="list-style-type: none"> <li>- สร้างความตระหนักรู้ในความสำคัญของบัญชีข้อมูลภาครัฐ</li> <li>- สนับสนุนการนำชุดข้อมูลลงทะเบียนในระบบบัญชีข้อมูลภาครัฐ</li> </ul>	มีรายการสถิติทางการเผยแพร่บนระบบบัญชีข้อมูลภาครัฐ	✓	✓	✓	✓		
39	0036	จำนวนงาน MICE และ Event ด้านการท่องเที่ยว	สำนักงานท่องเที่ยวและกีฬาจังหวัดขอนแก่น	<ul style="list-style-type: none"> <li>- สร้างความตระหนักรู้ในความสำคัญของบัญชีข้อมูลภาครัฐ</li> <li>- สนับสนุนการนำชุดข้อมูลลงทะเบียนในระบบบัญชีข้อมูลภาครัฐ</li> </ul>	มีรายการสถิติทางการเผยแพร่บนระบบบัญชีข้อมูลภาครัฐ	✓	✓	✓	✓		
40	0037	จำนวนที่พัก/โรงแรมที่จดทะเบียนในจังหวัดขอนแก่น	ที่ทำการปกครองจังหวัดขอนแก่น	<ul style="list-style-type: none"> <li>- สร้างความตระหนักรู้ในความสำคัญของบัญชีข้อมูลภาครัฐ</li> <li>- สนับสนุนการนำชุดข้อมูลลงทะเบียนในระบบบัญชีข้อมูลภาครัฐ</li> </ul>	มีรายการสถิติทางการเผยแพร่บนระบบบัญชีข้อมูลภาครัฐ	✓	✓	✓	✓		
41	0038	จำนวนผู้ใช้น้ำประปา	การประปาส่วนภูมิภาค เขต 6 ขอนแก่น	<ul style="list-style-type: none"> <li>- สร้างความตระหนักรู้ในความสำคัญของบัญชีข้อมูลภาครัฐ</li> <li>- สนับสนุนการนำชุดข้อมูลลงทะเบียนในระบบบัญชีข้อมูลภาครัฐ</li> </ul>	มีรายการสถิติทางการเผยแพร่บนระบบบัญชีข้อมูลภาครัฐ	✓	✓	✓	✓		

ตาราง 25 แนวทางการพัฒนารายการสถิติทางการที่ความพร้อมเผยแพร่ของข้อมูลเป็น Tier 1 ที่หน่วยงานในจังหวัดเป็นเจ้าของข้อมูล (ต่อ)

ลำดับ	OS ID	รายการสถิติทางการ	หน่วยงาน	แนวทางการพัฒนา	ผลลัพธ์	ระยะเวลาดำเนินการ ปีงบประมาณ พ.ศ.					หมายเหตุ
						66	67	68	69	70	
42	0039	ปริมาณการผลิตน้ำประปา	การประปาส่วนภูมิภาค เขต 6 ขอนแก่น	<ul style="list-style-type: none"> <li>- สร้างความตระหนักรู้ในความสำคัญ ของบัญชีข้อมูลภาครัฐ</li> <li>- สนับสนุนการนำชุดข้อมูลลงทะเบียน ในระบบบัญชีข้อมูลภาครัฐ</li> </ul>	มีรายการสถิติทางการ เผยแพร่บนระบบบัญชี ข้อมูลภาครัฐ	✓	✓	✓	✓		
43	0040	ปริมาณการจำหน่าย น้ำประปา	การประปาส่วนภูมิภาค เขต 6 ขอนแก่น	<ul style="list-style-type: none"> <li>- สร้างความตระหนักรู้ในความสำคัญ ของบัญชีข้อมูลภาครัฐ</li> <li>- สนับสนุนการนำชุดข้อมูลลงทะเบียน ในระบบบัญชีข้อมูลภาครัฐ</li> </ul>	มีรายการสถิติทางการ เผยแพร่บนระบบบัญชี ข้อมูลภาครัฐ	✓	✓	✓	✓		
44	0041	จำนวนผู้ใช้ไฟฟ้า (ราย)	การไฟฟ้าส่วนภูมิภาค จังหวัดขอนแก่น	<ul style="list-style-type: none"> <li>- สร้างความตระหนักรู้ในความสำคัญ ของบัญชีข้อมูลภาครัฐ</li> <li>- สนับสนุนการนำชุดข้อมูลลงทะเบียน ในระบบบัญชีข้อมูลภาครัฐ</li> </ul>	มีรายการสถิติทางการ เผยแพร่บนระบบบัญชี ข้อมูลภาครัฐ	✓	✓	✓	✓		
45	0042	การใช้พลังงานไฟฟ้า (กิโวลต์/ชั่วโมง)	การไฟฟ้าส่วนภูมิภาค จังหวัดขอนแก่น	<ul style="list-style-type: none"> <li>- สร้างความตระหนักรู้ในความสำคัญ ของบัญชีข้อมูลภาครัฐ</li> <li>- สนับสนุนการนำชุดข้อมูลลงทะเบียน ในระบบบัญชีข้อมูลภาครัฐ</li> </ul>	มีรายการสถิติทางการ เผยแพร่บนระบบบัญชี ข้อมูลภาครัฐ	✓	✓	✓	✓		
46	0043	ร้อยละของประชาชนที่มี โทรศัพท์มือถือ	สำนักงานสถิติจังหวัด ขอนแก่น	<ul style="list-style-type: none"> <li>- สร้างความตระหนักรู้ในความสำคัญ ของบัญชีข้อมูลภาครัฐ</li> <li>- สนับสนุนการนำชุดข้อมูลลงทะเบียน ในระบบบัญชีข้อมูลภาครัฐ</li> </ul>	มีรายการสถิติทางการ เผยแพร่บนระบบบัญชี ข้อมูลภาครัฐ	✓	✓	✓	✓		

ตาราง 25 แนวทางการพัฒนารายการสถิติทางการที่ความพร้อมเผยแพร่ของข้อมูลเป็น Tier 1 ที่หน่วยงานในจังหวัดเป็นเจ้าของข้อมูล (ต่อ)

ลำดับ	OS ID	รายการสถิติทางการ	หน่วยงาน	แนวทางการพัฒนา	ผลลัพธ์	ระยะเวลาดำเนินการ ปีงบประมาณ พ.ศ.					หมายเหตุ
						66	67	68	69	70	
47	0044	ร้อยละของประชาชนที่เข้าถึงอินเทอร์เน็ต	สำนักงานสถิติจังหวัดขอนแก่น	<ul style="list-style-type: none"> <li>- สร้างความตระหนักรู้ในความสำคัญของบัญชีข้อมูลภาครัฐ</li> <li>- สนับสนุนการนำชุดข้อมูลลงทะเบียนในระบบบัญชีข้อมูลภาครัฐ</li> </ul>	มีรายการสถิติทางการเผยแพร่บนระบบบัญชีข้อมูลภาครัฐ	✓	✓	✓	✓		
48	0045	จำนวนทุนจดทะเบียนนิติบุคคลใหม่	สำนักงานพาณิชย์จังหวัดขอนแก่น	<ul style="list-style-type: none"> <li>- สร้างความตระหนักรู้ในความสำคัญของบัญชีข้อมูลภาครัฐ</li> <li>- สนับสนุนการนำชุดข้อมูลลงทะเบียนในระบบบัญชีข้อมูลภาครัฐ</li> </ul>	มีรายการสถิติทางการเผยแพร่บนระบบบัญชีข้อมูลภาครัฐ	✓	✓	✓	✓		
49	0046	จำนวนทุนจดทะเบียนนิติบุคคลที่คงอยู่	สำนักงานพาณิชย์จังหวัดขอนแก่น	<ul style="list-style-type: none"> <li>- สร้างความตระหนักรู้ในความสำคัญของบัญชีข้อมูลภาครัฐ</li> <li>- สนับสนุนการนำชุดข้อมูลลงทะเบียนในระบบบัญชีข้อมูลภาครัฐ</li> </ul>	มีรายการสถิติทางการเผยแพร่บนระบบบัญชีข้อมูลภาครัฐ	✓	✓	✓	✓		
50	0047	จำนวนทะเบียนนิติบุคคลใหม่	สำนักงานพาณิชย์จังหวัดขอนแก่น	<ul style="list-style-type: none"> <li>- สร้างความตระหนักรู้ในความสำคัญของบัญชีข้อมูลภาครัฐ</li> <li>- สนับสนุนการนำชุดข้อมูลลงทะเบียนในระบบบัญชีข้อมูลภาครัฐ</li> </ul>	มีรายการสถิติทางการเผยแพร่บนระบบบัญชีข้อมูลภาครัฐ	✓	✓	✓	✓		
51	0048	จำนวนทะเบียนนิติบุคคลที่คงอยู่	สำนักงานพาณิชย์จังหวัดขอนแก่น	<ul style="list-style-type: none"> <li>- สร้างความตระหนักรู้ในความสำคัญของบัญชีข้อมูลภาครัฐ</li> <li>- สนับสนุนการนำชุดข้อมูลลงทะเบียนในระบบบัญชีข้อมูลภาครัฐ</li> </ul>	มีรายการสถิติทางการเผยแพร่บนระบบบัญชีข้อมูลภาครัฐ	✓	✓	✓	✓		

ตาราง 25 แนวทางการพัฒนารายการสถิติทางการที่ความพร้อมเผยแพร่ของข้อมูลเป็น Tier 1 ที่หน่วยงานในจังหวัดเป็นเจ้าของข้อมูล (ต่อ)

ลำดับ	OS ID	รายการสถิติทางการ	หน่วยงาน	แนวทางการพัฒนา	ผลลัพธ์	ระยะเวลาดำเนินการ ปีงบประมาณ พ.ศ.					หมายเหตุ
						66	67	68	69	70	
52	0049	ผลิตภัณฑ์มวลรวมจังหวัด ขอนแก่น (GPP)	สำนักงานสถิติจังหวัด ขอนแก่น	<ul style="list-style-type: none"> <li>- สร้างความตระหนักรู้ในความสำคัญ ของบัญชีข้อมูลภาครัฐ</li> <li>- สนับสนุนการนำชุดข้อมูลลงทะเบียน ในระบบบัญชีข้อมูลภาครัฐ</li> </ul>	มีรายการสถิติทางการ เผยแพร่บนระบบบัญชี ข้อมูลภาครัฐ	✓	✓	✓	✓		
53	0050	รายได้ต่อหัวประชากร (GPP per capita)	สำนักงานสถิติจังหวัด ขอนแก่น	<ul style="list-style-type: none"> <li>- สร้างความตระหนักรู้ในความสำคัญ ของบัญชีข้อมูลภาครัฐ</li> <li>- สนับสนุนการนำชุดข้อมูลลงทะเบียน ในระบบบัญชีข้อมูลภาครัฐ</li> </ul>	มีรายการสถิติทางการ เผยแพร่บนระบบบัญชี ข้อมูลภาครัฐ	✓	✓	✓	✓		
54	0051	รายได้เฉลี่ยต่อเดือนของ ครัวเรือน	สำนักงานสถิติจังหวัด ขอนแก่น	<ul style="list-style-type: none"> <li>- สร้างความตระหนักรู้ในความสำคัญ ของบัญชีข้อมูลภาครัฐ</li> <li>- สนับสนุนการนำชุดข้อมูลลงทะเบียน ในระบบบัญชีข้อมูลภาครัฐ</li> </ul>	มีรายการสถิติทางการ เผยแพร่บนระบบบัญชี ข้อมูลภาครัฐ	✓	✓	✓	✓		
55	0052	ค่าใช้จ่ายเฉลี่ยต่อเดือนของ ครัวเรือน	สำนักงานสถิติจังหวัด ขอนแก่น	<ul style="list-style-type: none"> <li>- สร้างความตระหนักรู้ในความสำคัญ ของบัญชีข้อมูลภาครัฐ</li> <li>- สนับสนุนการนำชุดข้อมูลลงทะเบียน ในระบบบัญชีข้อมูลภาครัฐ</li> </ul>	มีรายการสถิติทางการ เผยแพร่บนระบบบัญชี ข้อมูลภาครัฐ	✓	✓	✓	✓		
56	0053	หนี้สินเฉลี่ยต่อเดือนของ ครัวเรือน	สำนักงานสถิติจังหวัด ขอนแก่น	<ul style="list-style-type: none"> <li>- สร้างความตระหนักรู้ในความสำคัญ ของบัญชีข้อมูลภาครัฐ</li> <li>- สนับสนุนการนำชุดข้อมูลลงทะเบียน ในระบบบัญชีข้อมูลภาครัฐ</li> </ul>	มีรายการสถิติทางการ เผยแพร่บนระบบบัญชี ข้อมูลภาครัฐ	✓	✓	✓	✓		

ตาราง 25 แนวทางการพัฒนารายการสถิติทางการที่ความพร้อมเผยแพร่ของข้อมูลเป็น Tier 1 ที่หน่วยงานในจังหวัดเป็นเจ้าของข้อมูล (ต่อ)

ลำดับ	OS ID	รายการสถิติทางการ	หน่วยงาน	แนวทางการพัฒนา	ผลลัพธ์	ระยะเวลาดำเนินการ ปีงบประมาณ พ.ศ.					หมายเหตุ
						66	67	68	69	70	
57	0054	จำนวนโครงการด้านนวัตกรรมและเทคโนโลยีสมัยใหม่ที่ช่วยบริหารจัดการและยกระดับคุณภาพชีวิตประชาชน จังหวัดขอนแก่น	สำนักงานส่งเสริมเศรษฐกิจดิจิทัล (depa) สาขาภาคอีสานตอนกลาง	<ul style="list-style-type: none"> <li>- สร้างความตระหนักรู้ในความสำคัญของบัญชีข้อมูลภาครัฐ</li> <li>- สนับสนุนการนำชุดข้อมูลลงทะเบียนในระบบบัญชีข้อมูลภาครัฐ</li> </ul>	มีรายการสถิติทางการเผยแพร่บนระบบบัญชีข้อมูลภาครัฐ	✓	✓	✓	✓		
58	0055	จำนวนพื้นที่หรือเขตอำเภอที่ได้รับการพัฒนาให้เป็นเมืองอัจฉริยะ	สำนักงานส่งเสริมเศรษฐกิจดิจิทัล (depa) สาขาภาคอีสานตอนกลาง	<ul style="list-style-type: none"> <li>- สร้างความตระหนักรู้ในความสำคัญของบัญชีข้อมูลภาครัฐ</li> <li>- สนับสนุนการนำชุดข้อมูลลงทะเบียนในระบบบัญชีข้อมูลภาครัฐ</li> </ul>	มีรายการสถิติทางการเผยแพร่บนระบบบัญชีข้อมูลภาครัฐ	✓	✓	✓	✓		
59	0056	จำนวนผู้ที่เข้าใช้บริการอุทยานวิทยาศาสตร์ภาคตะวันออกเฉียงเหนือ (ขอนแก่น)	อุทยานวิทยาศาสตร์ภาคตะวันออกเฉียงเหนือ (ขอนแก่น)	<ul style="list-style-type: none"> <li>- สร้างความตระหนักรู้ในความสำคัญของบัญชีข้อมูลภาครัฐ</li> <li>- สนับสนุนการนำชุดข้อมูลลงทะเบียนในระบบบัญชีข้อมูลภาครัฐ</li> </ul>	มีรายการสถิติทางการเผยแพร่บนระบบบัญชีข้อมูลภาครัฐ	✓	✓	✓	✓		
60	0057	จำนวนผู้ประกอบการที่ใช้ Platform ของอุทยานวิทยาศาสตร์ภาคตะวันออกเฉียงเหนือ (ขอนแก่น)	อุทยานวิทยาศาสตร์ภาคตะวันออกเฉียงเหนือ (ขอนแก่น)	<ul style="list-style-type: none"> <li>- สร้างความตระหนักรู้ในความสำคัญของบัญชีข้อมูลภาครัฐ</li> <li>- สนับสนุนการนำชุดข้อมูลลงทะเบียนในระบบบัญชีข้อมูลภาครัฐ</li> </ul>	มีรายการสถิติทางการเผยแพร่บนระบบบัญชีข้อมูลภาครัฐ	✓	✓	✓	✓		
61	0058	จำนวนการจัดอบรมเพื่อพัฒนานวัตกรรม	อุทยานวิทยาศาสตร์ภาคตะวันออกเฉียงเหนือ (ขอนแก่น)	<ul style="list-style-type: none"> <li>- สร้างความตระหนักรู้ในความสำคัญของบัญชีข้อมูลภาครัฐ</li> </ul>	มีรายการสถิติทางการเผยแพร่บนระบบบัญชีข้อมูลภาครัฐ	✓	✓	✓	✓		

ตาราง 25 แนวทางการพัฒนารายการสถิติทางการที่ความพร้อมเผยแพร่ของข้อมูลเป็น Tier 1 ที่หน่วยงานในจังหวัดเป็นเจ้าของข้อมูล (ต่อ)

ลำดับ	OS ID	รายการสถิติทางการ	หน่วยงาน	แนวทางการพัฒนา	ผลลัพธ์	ระยะเวลาดำเนินการ ปีงบประมาณ พ.ศ.					หมายเหตุ
						66	67	68	69	70	
				- สนับสนุนการนำชุดข้อมูลลงทะเบียน ในระบบบัญชีข้อมูลภาครัฐ							
62	0059	จำนวนผู้ขอขึ้นจดทรัพย์สิน ทางปัญญา มหาวิทยาลัยขอนแก่น	อุทยานวิทยาศาสตร์ภาค ตะวันออกเฉียงเหนือ (ขอนแก่น)	- สร้างความตระหนักรู้ใน ความสำคัญของบัญชีข้อมูล ภาครัฐ - สนับสนุนการนำชุดข้อมูลลง ทะเบียนในระบบบัญชีข้อมูล ภาครัฐ	มีรายการสถิติทางการ เผยแพร่บนระบบบัญชี ข้อมูลภาครัฐ	✓	✓	✓	✓		
63	0060	จำนวนผู้ผ่านการจด ทรัพย์สินทางปัญญา มหาวิทยาลัยขอนแก่น	อุทยานวิทยาศาสตร์ภาค ตะวันออกเฉียงเหนือ (ขอนแก่น)	- สร้างความตระหนักรู้ใน ความสำคัญของบัญชีข้อมูล ภาครัฐ - สนับสนุนการนำชุดข้อมูลลง ทะเบียนในระบบบัญชีข้อมูล ภาครัฐ	มีรายการสถิติทางการ เผยแพร่บนระบบบัญชี ข้อมูลภาครัฐ	✓	✓	✓	✓		
64	0061	ร้อยละของครัวเรือนที่มี หัวหน้าครัวเรือนเดียว	สำนักงานสถิติจังหวัด ขอนแก่น	- สร้างความตระหนักรู้ใน ความสำคัญของบัญชีข้อมูล ภาครัฐ - สนับสนุนการนำชุดข้อมูลลง ทะเบียนในระบบบัญชีข้อมูล ภาครัฐ	มีรายการสถิติทางการ เผยแพร่บนระบบบัญชี ข้อมูลภาครัฐ	✓	✓	✓	✓		
65	0064	อัตราส่วนหนี้เฉลี่ยต่อ รายได้เฉลี่ยของครัวเรือน (เท่า)	สำนักงานสถิติจังหวัด ขอนแก่น	- สร้างความตระหนักรู้ใน ความสำคัญของบัญชีข้อมูล ภาครัฐ - สนับสนุนการนำชุดข้อมูลลง ทะเบียนในระบบบัญชีข้อมูล ภาครัฐ	มีรายการสถิติทางการ เผยแพร่บนระบบบัญชี ข้อมูลภาครัฐ	✓	✓	✓	✓		
66	0065	ค่าสัมประสิทธิ์ความไม่ เสมอภาคของรายได้ หรือค่า สัมประสิทธิ์จีนี	สำนักงานสถิติจังหวัด ขอนแก่น	- สร้างความตระหนักรู้ใน ความสำคัญของบัญชีข้อมูล ภาครัฐ - สนับสนุนการนำชุดข้อมูลลง ทะเบียนในระบบบัญชีข้อมูล ภาครัฐ	มีรายการสถิติทางการ เผยแพร่บนระบบบัญชี ข้อมูลภาครัฐ	✓	✓	✓	✓		

ตาราง 25 แนวทางการพัฒนารายการสถิติทางการที่ความพร้อมเผยแพร่ของข้อมูลเป็น Tier 1 ที่หน่วยงานในจังหวัดเป็นเจ้าของข้อมูล (ต่อ)

ลำดับ	OS ID	รายการสถิติทางการ	หน่วยงาน	แนวทางการพัฒนา	ผลลัพธ์	ระยะเวลาดำเนินการ ปีงบประมาณ พ.ศ.					หมายเหตุ
						66	67	68	69	70	
67	0066	ร้อยละของครัวเรือนที่มีบ้านและที่ดินเป็นของตนเอง	สำนักงานสถิติจังหวัดขอนแก่น	<ul style="list-style-type: none"> <li>- สร้างความตระหนักรู้ในความสำคัญของบัญชีข้อมูลภาครัฐ</li> <li>- สนับสนุนการนำชุดข้อมูลลงทะเบียนในระบบบัญชีข้อมูลภาครัฐ</li> </ul>	มีรายการสถิติทางการเผยแพร่บนระบบบัญชีข้อมูลภาครัฐ	✓	✓	✓	✓		
68	0067	อัตราการว่างงาน	สำนักงานสถิติจังหวัดขอนแก่น	<ul style="list-style-type: none"> <li>- สร้างความตระหนักรู้ในความสำคัญของบัญชีข้อมูลภาครัฐ</li> <li>- สนับสนุนการนำชุดข้อมูลลงทะเบียนในระบบบัญชีข้อมูลภาครัฐ</li> </ul>	มีรายการสถิติทางการเผยแพร่บนระบบบัญชีข้อมูลภาครัฐ	✓	✓	✓	✓		
69	0068	จำนวนผู้ว่างงาน	สำนักงานสถิติจังหวัดขอนแก่น	<ul style="list-style-type: none"> <li>- สร้างความตระหนักรู้ในความสำคัญของบัญชีข้อมูลภาครัฐ</li> <li>- สนับสนุนการนำชุดข้อมูลลงทะเบียนในระบบบัญชีข้อมูลภาครัฐ</li> </ul>	มีรายการสถิติทางการเผยแพร่บนระบบบัญชีข้อมูลภาครัฐ	✓	✓	✓	✓		
70	0069	จำนวนผู้อยู่ในกำลังแรงงานรวม	สำนักงานสถิติจังหวัดขอนแก่น	<ul style="list-style-type: none"> <li>- สร้างความตระหนักรู้ในความสำคัญของบัญชีข้อมูลภาครัฐ</li> <li>- สนับสนุนการนำชุดข้อมูลลงทะเบียนในระบบบัญชีข้อมูลภาครัฐ</li> </ul>	มีรายการสถิติทางการเผยแพร่บนระบบบัญชีข้อมูลภาครัฐ	✓	✓	✓	✓		
71	0070	จำนวนผู้ขึ้นทะเบียนผู้ว่างงาน	สำนักงานจัดหางานจังหวัดขอนแก่น	<ul style="list-style-type: none"> <li>- สร้างความตระหนักรู้ในความสำคัญของบัญชีข้อมูลภาครัฐ</li> <li>- สนับสนุนการนำชุดข้อมูลลงทะเบียนในระบบบัญชีข้อมูลภาครัฐ</li> </ul>	มีรายการสถิติทางการเผยแพร่บนระบบบัญชีข้อมูลภาครัฐ	✓	✓	✓	✓		

ตาราง 25 แนวทางการพัฒนารายการสถิติทางการที่ความพร้อมเผยแพร่ของข้อมูลเป็น Tier 1 ที่หน่วยงานในจังหวัดเป็นเจ้าของข้อมูล (ต่อ)

ลำดับ	OS ID	รายการสถิติทางการ	หน่วยงาน	แนวทางการพัฒนา	ผลลัพธ์	ระยะเวลาดำเนินการ ปีงบประมาณ พ.ศ.					หมายเหตุ
						66	67	68	69	70	
72	0071	จำนวนประชากรสูงอายุ (60 ปีขึ้นไป)	สำนักงานสถิติจังหวัด ขอนแก่น	<ul style="list-style-type: none"> <li>- สร้างความตระหนักรู้ในความสำคัญ ของบัญชีข้อมูลภาครัฐ</li> <li>- สนับสนุนการนำชุดข้อมูลลงทะเบียน ในระบบบัญชีข้อมูลภาครัฐ</li> </ul>	มีรายการสถิติทางการ เผยแพร่บนระบบบัญชี ข้อมูลภาครัฐ	✓	✓	✓	✓		
73	0072	จำนวนประชากรเด็ก (1 - 14 ปี)	สำนักงานสถิติจังหวัด ขอนแก่น	<ul style="list-style-type: none"> <li>- สร้างความตระหนักรู้ในความสำคัญ ของบัญชีข้อมูลภาครัฐ</li> <li>- สนับสนุนการนำชุดข้อมูลลงทะเบียน ในระบบบัญชีข้อมูลภาครัฐ</li> </ul>	มีรายการสถิติทางการ เผยแพร่บนระบบบัญชี ข้อมูลภาครัฐ	✓	✓	✓	✓		
74	0073	ดัชนีการสูงวัย	สำนักงานสถิติจังหวัด ขอนแก่น	<ul style="list-style-type: none"> <li>- สร้างความตระหนักรู้ในความสำคัญ ของบัญชีข้อมูลภาครัฐ</li> <li>- สนับสนุนการนำชุดข้อมูลลงทะเบียน ในระบบบัญชีข้อมูลภาครัฐ</li> </ul>	มีรายการสถิติทางการ เผยแพร่บนระบบบัญชี ข้อมูลภาครัฐ	✓	✓	✓	✓		
75	0074	จำนวนประชากรวัย แรงงาน (15 - 59 ปี)	สำนักงานสถิติจังหวัด ขอนแก่น	<ul style="list-style-type: none"> <li>- สร้างความตระหนักรู้ในความสำคัญ ของบัญชีข้อมูลภาครัฐ</li> <li>- สนับสนุนการนำชุดข้อมูลลงทะเบียน ในระบบบัญชีข้อมูลภาครัฐ</li> </ul>	มีรายการสถิติทางการ เผยแพร่บนระบบบัญชี ข้อมูลภาครัฐ	✓	✓	✓	✓		
76	0075	อัตราส่วนพึงพิง	สำนักงานสถิติจังหวัด ขอนแก่น	<ul style="list-style-type: none"> <li>- สร้างความตระหนักรู้ในความสำคัญ ของบัญชีข้อมูลภาครัฐ</li> <li>- สนับสนุนการนำชุดข้อมูลลงทะเบียน ในระบบบัญชีข้อมูลภาครัฐ</li> </ul>	มีรายการสถิติทางการ เผยแพร่บนระบบบัญชี ข้อมูลภาครัฐ	✓	✓	✓	✓		

ตาราง 25 แนวทางการพัฒนารายการสถิติทางการที่ความพร้อมเผยแพร่ของข้อมูลเป็น Tier 1 ที่หน่วยงานในจังหวัดเป็นเจ้าของข้อมูล (ต่อ)

ลำดับ	OS ID	รายการสถิติทางการ	หน่วยงาน	แนวทางการพัฒนา	ผลลัพธ์	ระยะเวลาดำเนินการ ปีงบประมาณ พ.ศ.					หมายเหตุ
						66	67	68	69	70	
77	0076	ร้อยละของประชากรที่เจ็บป่วยที่เป็นผู้ป่วยใน	สำนักงานสาธารณสุขจังหวัดขอนแก่น	<ul style="list-style-type: none"> <li>- สร้างความตระหนักรู้ในความสำคัญของบัญชีข้อมูลภาครัฐ</li> <li>- สนับสนุนการนำชุดข้อมูลลงทะเบียนในระบบบัญชีข้อมูลภาครัฐ</li> </ul>	มีรายการสถิติทางการเผยแพร่บนระบบบัญชีข้อมูลภาครัฐ	✓	✓	✓	✓		
78	0077	จำนวนการตายตามสาเหตุที่สำคัญ	สำนักงานสาธารณสุขจังหวัดขอนแก่น	<ul style="list-style-type: none"> <li>- สร้างความตระหนักรู้ในความสำคัญของบัญชีข้อมูลภาครัฐ</li> <li>- สนับสนุนการนำชุดข้อมูลลงทะเบียนในระบบบัญชีข้อมูลภาครัฐ</li> </ul>	มีรายการสถิติทางการเผยแพร่บนระบบบัญชีข้อมูลภาครัฐ	✓	✓	✓	✓		
79	0078	อัตราการเกิดมีชีพ	สำนักงานสาธารณสุขจังหวัดขอนแก่น	<ul style="list-style-type: none"> <li>- สร้างความตระหนักรู้ในความสำคัญของบัญชีข้อมูลภาครัฐ</li> <li>- สนับสนุนการนำชุดข้อมูลลงทะเบียนในระบบบัญชีข้อมูลภาครัฐ</li> </ul>	มีรายการสถิติทางการเผยแพร่บนระบบบัญชีข้อมูลภาครัฐ	✓	✓	✓	✓		
80	0079	อัตราการตาย	สำนักงานสาธารณสุขจังหวัดขอนแก่น	<ul style="list-style-type: none"> <li>- สร้างความตระหนักรู้ในความสำคัญของบัญชีข้อมูลภาครัฐ</li> <li>- สนับสนุนการนำชุดข้อมูลลงทะเบียนในระบบบัญชีข้อมูลภาครัฐ</li> </ul>	มีรายการสถิติทางการเผยแพร่บนระบบบัญชีข้อมูลภาครัฐ	✓	✓	✓	✓		
81	0083	ร้อยละของประชากรอายุ 15 ปีขึ้นไปที่ต้องการพัฒนาขีดความสามารถ	สำนักงานสถิติจังหวัดขอนแก่น	<ul style="list-style-type: none"> <li>- สร้างความตระหนักรู้ในความสำคัญของบัญชีข้อมูลภาครัฐ</li> <li>- สนับสนุนการนำชุดข้อมูลลงทะเบียนในระบบบัญชีข้อมูลภาครัฐ</li> </ul>	มีรายการสถิติทางการเผยแพร่บนระบบบัญชีข้อมูลภาครัฐ	✓	✓	✓	✓		

ตาราง 25 แนวทางการพัฒนารายการสถิติทางการที่ความพร้อมเผยแพร่ของข้อมูลเป็น Tier 1 ที่หน่วยงานในจังหวัดเป็นเจ้าของข้อมูล (ต่อ)

ลำดับ	OS ID	รายการสถิติทางการ	หน่วยงาน	แนวทางการพัฒนา	ผลลัพธ์	ระยะเวลาดำเนินการ ปีงบประมาณ พ.ศ.					หมายเหตุ
						66	67	68	69	70	
82	0085	จำนวนสถานบริการสุขภาพ	สำนักงานสาธารณสุขจังหวัดขอนแก่น	<ul style="list-style-type: none"> <li>- สร้างความตระหนักรู้ในความสำคัญของบัญชีข้อมูลภาครัฐ</li> <li>- สนับสนุนการนำชุดข้อมูลลงทะเบียนในระบบบัญชีข้อมูลภาครัฐ</li> </ul>	มีรายการสถิติทางการเผยแพร่บนระบบบัญชีข้อมูลภาครัฐ	✓	✓	✓	✓		
83	0086	อัตราส่วนประชากรต่อบุคลากรทางการแพทย์	สำนักงานสาธารณสุขจังหวัดขอนแก่น	<ul style="list-style-type: none"> <li>- สร้างความตระหนักรู้ในความสำคัญของบัญชีข้อมูลภาครัฐ</li> <li>- สนับสนุนการนำชุดข้อมูลลงทะเบียนในระบบบัญชีข้อมูลภาครัฐ</li> </ul>	มีรายการสถิติทางการเผยแพร่บนระบบบัญชีข้อมูลภาครัฐ	✓	✓	✓	✓		
84	0087	จำนวนตำแหน่งงานว่าง	สำนักงานจัดหางานจังหวัดขอนแก่น	<ul style="list-style-type: none"> <li>- สร้างความตระหนักรู้ในความสำคัญของบัญชีข้อมูลภาครัฐ</li> <li>- สนับสนุนการนำชุดข้อมูลลงทะเบียนในระบบบัญชีข้อมูลภาครัฐ</li> </ul>	มีรายการสถิติทางการเผยแพร่บนระบบบัญชีข้อมูลภาครัฐ	✓	✓	✓	✓		
85	0089	จำนวนผู้ประกันตนตามมาตรา 33	สำนักงานประกันสังคมจังหวัดขอนแก่น	<ul style="list-style-type: none"> <li>- สร้างความตระหนักรู้ในความสำคัญของบัญชีข้อมูลภาครัฐ</li> <li>- สนับสนุนการนำชุดข้อมูลลงทะเบียนในระบบบัญชีข้อมูลภาครัฐ</li> </ul>	มีรายการสถิติทางการเผยแพร่บนระบบบัญชีข้อมูลภาครัฐ	✓	✓	✓	✓		
86	0090	จำนวนผู้ประกันตนตามมาตรา 39	สำนักงานประกันสังคมจังหวัดขอนแก่น	<ul style="list-style-type: none"> <li>- สร้างความตระหนักรู้ในความสำคัญของบัญชีข้อมูลภาครัฐ</li> <li>- สนับสนุนการนำชุดข้อมูลลงทะเบียนในระบบบัญชีข้อมูลภาครัฐ</li> </ul>	มีรายการสถิติทางการเผยแพร่บนระบบบัญชีข้อมูลภาครัฐ	✓	✓	✓	✓		

ตาราง 25 แนวทางการพัฒนารายการสถิติทางการที่ความพร้อมเผยแพร่ของข้อมูลเป็น Tier 1 ที่หน่วยงานในจังหวัดเป็นเจ้าของข้อมูล (ต่อ)

ลำดับ	OS ID	รายการสถิติทางการ	หน่วยงาน	แนวทางการพัฒนา	ผลลัพธ์	ระยะเวลาดำเนินการ ปีงบประมาณ พ.ศ.					หมายเหตุ
						66	67	68	69	70	
87	0091	จำนวนผู้ประกันตนตาม มาตรา 40	สำนักงานประกันสังคม จังหวัดขอนแก่น	<ul style="list-style-type: none"> <li>- สร้างความตระหนักรู้ในความสำคัญ ของบัญชีข้อมูลภาครัฐ</li> <li>- สนับสนุนการนำชุดข้อมูลลงทะเบียน ในระบบบัญชีข้อมูลภาครัฐ</li> </ul>	มีรายการสถิติทางการ เผยแพร่บนระบบบัญชี ข้อมูลภาครัฐ	✓	✓	✓	✓		
88	0225	จำนวนสถานศึกษา	สำนักงานศึกษาธิการ จังหวัดขอนแก่น	<ul style="list-style-type: none"> <li>- สร้างความตระหนักรู้ในความสำคัญ ของบัญชีข้อมูลภาครัฐ</li> <li>- สนับสนุนการนำชุดข้อมูลลงทะเบียน ในระบบบัญชีข้อมูลภาครัฐ</li> </ul>	มีรายการสถิติทางการ เผยแพร่บนระบบบัญชี ข้อมูลภาครัฐ	✓	✓	✓	✓		
89	0237	ร้อยละของมูลค่าผลิตภัณฑ์ จังหวัด (GPP) สาขา การศึกษา	สำนักงานสถิติจังหวัด ขอนแก่น	<ul style="list-style-type: none"> <li>- สร้างความตระหนักรู้ในความสำคัญ ของบัญชีข้อมูลภาครัฐ</li> <li>- สนับสนุนการนำชุดข้อมูลลงทะเบียน ในระบบบัญชีข้อมูลภาครัฐ</li> </ul>	มีรายการสถิติทางการ เผยแพร่บนระบบบัญชี ข้อมูลภาครัฐ	✓	✓	✓	✓		
90	0238	จำนวนนักเรียน นักศึกษา	สำนักงานศึกษาธิการ จังหวัดขอนแก่น	<ul style="list-style-type: none"> <li>- สร้างความตระหนักรู้ในความสำคัญ ของบัญชีข้อมูลภาครัฐ</li> <li>- สนับสนุนการนำชุดข้อมูลลงทะเบียน ในระบบบัญชีข้อมูลภาครัฐ</li> </ul>	มีรายการสถิติทางการ เผยแพร่บนระบบบัญชี ข้อมูลภาครัฐ	✓	✓	✓	✓		
91	0248	จำนวนนักเรียน ระดับก่อน ประถมศึกษา	สำนักงานศึกษาธิการ จังหวัดขอนแก่น	<ul style="list-style-type: none"> <li>- สร้างความตระหนักรู้ในความสำคัญ ของบัญชีข้อมูลภาครัฐ</li> <li>- สนับสนุนการนำชุดข้อมูลลงทะเบียน ในระบบบัญชีข้อมูลภาครัฐ</li> </ul>	มีรายการสถิติทางการ เผยแพร่บนระบบบัญชี ข้อมูลภาครัฐ	✓	✓	✓	✓		

ตาราง 25 แนวทางการพัฒนารายการสถิติทางการที่ความพร้อมเผยแพร่ของข้อมูลเป็น Tier 1 ที่หน่วยงานในจังหวัดเป็นเจ้าของข้อมูล (ต่อ)

ลำดับ	OS ID	รายการสถิติทางการ	หน่วยงาน	แนวทางการพัฒนา	ผลลัพธ์	ระยะเวลาดำเนินการ ปีงบประมาณ พ.ศ.					หมายเหตุ
						66	67	68	69	70	
92	0249	จำนวนนักเรียน ระดับ ประถมศึกษา	สำนักงานศึกษาธิการ จังหวัดขอนแก่น	<ul style="list-style-type: none"> <li>- สร้างความตระหนักรู้ในความสำคัญ ของบัญชีข้อมูลภาครัฐ</li> <li>- สนับสนุนการนำชุดข้อมูลลงทะเบียน ในระบบบัญชีข้อมูลภาครัฐ</li> </ul>	มีรายการสถิติทางการ เผยแพร่บนระบบบัญชี ข้อมูลภาครัฐ	✓	✓	✓	✓		
93	0250	จำนวนนักเรียน ระดับ มัธยมศึกษาตอนต้น	สำนักงานศึกษาธิการ จังหวัดขอนแก่น	<ul style="list-style-type: none"> <li>- สร้างความตระหนักรู้ในความสำคัญ ของบัญชีข้อมูลภาครัฐ</li> <li>- สนับสนุนการนำชุดข้อมูลลงทะเบียน ในระบบบัญชีข้อมูลภาครัฐ</li> </ul>	มีรายการสถิติทางการ เผยแพร่บนระบบบัญชี ข้อมูลภาครัฐ	✓	✓	✓	✓		
94	0251	จำนวนนักเรียนระดับ มัธยมศึกษาตอนปลาย	สำนักงานศึกษาธิการ จังหวัดขอนแก่น	<ul style="list-style-type: none"> <li>- สร้างความตระหนักรู้ในความสำคัญ ของบัญชีข้อมูลภาครัฐ</li> <li>- สนับสนุนการนำชุดข้อมูลลงทะเบียน ในระบบบัญชีข้อมูลภาครัฐ</li> </ul>	มีรายการสถิติทางการ เผยแพร่บนระบบบัญชี ข้อมูลภาครัฐ	✓	✓	✓	✓		
95	0252	จำนวนนักเรียน ระดับ ประกาศนียบัตรวิชาชีพ (ปวช.1-3)	สำนักงานศึกษาธิการ จังหวัดขอนแก่น	<ul style="list-style-type: none"> <li>- สร้างความตระหนักรู้ในความสำคัญ ของบัญชีข้อมูลภาครัฐ</li> <li>- สนับสนุนการนำชุดข้อมูลลงทะเบียน ในระบบบัญชีข้อมูลภาครัฐ</li> </ul>	มีรายการสถิติทางการ เผยแพร่บนระบบบัญชี ข้อมูลภาครัฐ	✓	✓	✓	✓		
96	0253	จำนวนนักเรียนระดับ ประกาศนียบัตรวิชาชีพ ชั้นสูง (ปวส.1-2)	สำนักงานศึกษาธิการ จังหวัดขอนแก่น	<ul style="list-style-type: none"> <li>- สร้างความตระหนักรู้ในความสำคัญ ของบัญชีข้อมูลภาครัฐ</li> <li>- สนับสนุนการนำชุดข้อมูลลงทะเบียน ในระบบบัญชีข้อมูลภาครัฐ</li> </ul>	มีรายการสถิติทางการ เผยแพร่บนระบบบัญชี ข้อมูลภาครัฐ	✓	✓	✓	✓		

ตาราง 25 แนวทางการพัฒนารายการสถิติทางการที่ความพร้อมเผยแพร่ของข้อมูลเป็น Tier 1 ที่หน่วยงานในจังหวัดเป็นเจ้าของข้อมูล (ต่อ)

ลำดับ	OS ID	รายการสถิติทางการ	หน่วยงาน	แนวทางการพัฒนา	ผลลัพธ์	ระยะเวลาดำเนินการ ปีงบประมาณ พ.ศ.					หมายเหตุ
						66	67	68	69	70	
97	0254	จำนวนนักเรียนระดับมัธยมศึกษาตอนปลายหรือเทียบเท่า(สามัญศึกษาและอาชีวศึกษา)	สำนักงานศึกษาธิการจังหวัดขอนแก่น	<ul style="list-style-type: none"> <li>- สร้างความตระหนักรู้ในความสำคัญของบัญชีข้อมูลภาครัฐ</li> <li>- สนับสนุนการนำชุดข้อมูลลงทะเบียนในระบบบัญชีข้อมูลภาครัฐ</li> </ul>	มีรายการสถิติทางการเผยแพร่บนระบบบัญชีข้อมูลภาครัฐ	✓	✓	✓	✓		
98	0255	จำนวนประชากร	สำนักงานสถิติจังหวัดขอนแก่น	<ul style="list-style-type: none"> <li>- สร้างความตระหนักรู้ในความสำคัญของบัญชีข้อมูลภาครัฐ</li> <li>- สนับสนุนการนำชุดข้อมูลลงทะเบียนในระบบบัญชีข้อมูลภาครัฐ</li> </ul>	มีรายการสถิติทางการเผยแพร่บนระบบบัญชีข้อมูลภาครัฐ	✓	✓	✓	✓		
99	0256	อัตราส่วนนักเรียน ระดับก่อนประถมศึกษา ต่อประชากรกลุ่มอายุ 3 - 5 ปี	สำนักงานศึกษาธิการจังหวัดขอนแก่น	<ul style="list-style-type: none"> <li>- สร้างความตระหนักรู้ในความสำคัญของบัญชีข้อมูลภาครัฐ</li> <li>- สนับสนุนการนำชุดข้อมูลลงทะเบียนในระบบบัญชีข้อมูลภาครัฐ</li> </ul>	มีรายการสถิติทางการเผยแพร่บนระบบบัญชีข้อมูลภาครัฐ	✓	✓	✓	✓		
100	0257	อัตราส่วนนักเรียนระดับประถมศึกษาต่อประชากรกลุ่มอายุ 6 - 11 ปี	สำนักงานศึกษาธิการจังหวัดขอนแก่น	<ul style="list-style-type: none"> <li>- สร้างความตระหนักรู้ในความสำคัญของบัญชีข้อมูลภาครัฐ</li> <li>- สนับสนุนการนำชุดข้อมูลลงทะเบียนในระบบบัญชีข้อมูลภาครัฐ</li> </ul>	มีรายการสถิติทางการเผยแพร่บนระบบบัญชีข้อมูลภาครัฐ	✓	✓	✓	✓		
101	0258	อัตราส่วนนักเรียนระดับมัธยมศึกษาตอนต้นต่อประชากรกลุ่มอายุ 12 - 14 ปี	สำนักงานศึกษาธิการจังหวัดขอนแก่น	<ul style="list-style-type: none"> <li>- สร้างความตระหนักรู้ในความสำคัญของบัญชีข้อมูลภาครัฐ</li> <li>- สนับสนุนการนำชุดข้อมูลลงทะเบียนในระบบบัญชีข้อมูลภาครัฐ</li> </ul>	มีรายการสถิติทางการเผยแพร่บนระบบบัญชีข้อมูลภาครัฐ	✓	✓	✓	✓		

ตาราง 25 แนวทางการพัฒนารายการสถิติทางการที่ความพร้อมเผยแพร่ของข้อมูลเป็น Tier 1 ที่หน่วยงานในจังหวัดเป็นเจ้าของข้อมูล (ต่อ)

ลำดับ	OS ID	รายการสถิติทางการ	หน่วยงาน	แนวทางการพัฒนา	ผลลัพธ์	ระยะเวลาดำเนินการ ปีงบประมาณ พ.ศ.					หมายเหตุ
						66	67	68	69	70	
102	0259	อัตราส่วนนักเรียนระดับมัธยมศึกษาตอนปลาย ต่อประชากรกลุ่มอายุ 15 - 17 ปี	สำนักงานศึกษาธิการจังหวัดขอนแก่น	<ul style="list-style-type: none"> <li>- สร้างความตระหนักรู้ในความสำคัญของบัญชีข้อมูลภาครัฐ</li> <li>- สนับสนุนการนำชุดข้อมูลลงทะเบียนในระบบบัญชีข้อมูลภาครัฐ</li> </ul>	มีรายการสถิติทางการเผยแพร่บนระบบบัญชีข้อมูลภาครัฐ	✓	✓	✓	✓		
103	0260	อัตราส่วนนักเรียนระดับประกาศนียบัตรวิชาชีพ (ปวช.1-3) ต่อประชากรกลุ่มอายุ 15 - 17 ปี	สำนักงานศึกษาธิการจังหวัดขอนแก่น	<ul style="list-style-type: none"> <li>- สร้างความตระหนักรู้ในความสำคัญของบัญชีข้อมูลภาครัฐ</li> <li>- สนับสนุนการนำชุดข้อมูลลงทะเบียนในระบบบัญชีข้อมูลภาครัฐ</li> </ul>	มีรายการสถิติทางการเผยแพร่บนระบบบัญชีข้อมูลภาครัฐ	✓	✓	✓	✓		
104	0261	อัตราส่วนนักเรียนระดับมัธยมศึกษาตอนปลายหรือเทียบเท่า (สามัญศึกษาและอาชีวศึกษา) ต่อประชากรกลุ่ม อายุ 15 - 17 ปี	สำนักงานศึกษาธิการจังหวัดขอนแก่น	<ul style="list-style-type: none"> <li>- สร้างความตระหนักรู้ในความสำคัญของบัญชีข้อมูลภาครัฐ</li> <li>- สนับสนุนการนำชุดข้อมูลลงทะเบียนในระบบบัญชีข้อมูลภาครัฐ</li> </ul>	มีรายการสถิติทางการเผยแพร่บนระบบบัญชีข้อมูลภาครัฐ	✓	✓	✓	✓		
105	0262	อัตราส่วนนักเรียน ระดับประกาศนียบัตรวิชาชีพ ชั้นสูง (ปวส.1-2) ต่อประชากรกลุ่มอายุ 18 - 19 ปี	สำนักงานศึกษาธิการจังหวัดขอนแก่น	<ul style="list-style-type: none"> <li>- สร้างความตระหนักรู้ในความสำคัญของบัญชีข้อมูลภาครัฐ</li> <li>- สนับสนุนการนำชุดข้อมูลลงทะเบียนในระบบบัญชีข้อมูลภาครัฐ</li> </ul>	มีรายการสถิติทางการเผยแพร่บนระบบบัญชีข้อมูลภาครัฐ	✓	✓	✓	✓		
106	0268	อัตราการเข้าเรียนของผู้เรียน ระดับปฐมวัย	สำนักงานศึกษาธิการจังหวัดขอนแก่น	<ul style="list-style-type: none"> <li>- สร้างความตระหนักรู้ในความสำคัญของบัญชีข้อมูลภาครัฐ</li> <li>- สนับสนุนการนำชุดข้อมูลลงทะเบียนในระบบบัญชีข้อมูลภาครัฐ</li> </ul>	มีรายการสถิติทางการเผยแพร่บนระบบบัญชีข้อมูลภาครัฐ	✓	✓	✓	✓		

ตาราง 25 แนวทางการพัฒนารายการสถิติทางการที่ความพร้อมเผยแพร่ของข้อมูลเป็น Tier 1 ที่หน่วยงานในจังหวัดเป็นเจ้าของข้อมูล (ต่อ)

ลำดับ	OS ID	รายการสถิติทางการ	หน่วยงาน	แนวทางการพัฒนา	ผลลัพธ์	ระยะเวลาดำเนินการ ปีงบประมาณ พ.ศ.					หมายเหตุ
						66	67	68	69	70	
107	0269	อัตราการเข้าเรียนของผู้เรียน ระดับประถมศึกษา	สำนักงานศึกษาธิการจังหวัดขอนแก่น	<ul style="list-style-type: none"> <li>- สร้างความตระหนักรู้ในความสำคัญของบัญชีข้อมูลภาครัฐ</li> <li>- สนับสนุนการนำชุดข้อมูลลงทะเบียนในระบบบัญชีข้อมูลภาครัฐ</li> </ul>	มีรายการสถิติทางการเผยแพร่บนระบบบัญชีข้อมูลภาครัฐ	✓	✓	✓	✓		
108	0270	อัตราการเข้าเรียนของผู้เรียน ระดับมัธยมศึกษาตอนต้น	สำนักงานศึกษาธิการจังหวัดขอนแก่น	<ul style="list-style-type: none"> <li>- สร้างความตระหนักรู้ในความสำคัญของบัญชีข้อมูลภาครัฐ</li> <li>- สนับสนุนการนำชุดข้อมูลลงทะเบียนในระบบบัญชีข้อมูลภาครัฐ</li> </ul>	มีรายการสถิติทางการเผยแพร่บนระบบบัญชีข้อมูลภาครัฐ	✓	✓	✓	✓		
109	0271	อัตราการเข้าเรียนของผู้เรียน ระดับมัธยมศึกษาตอนปลาย	สำนักงานศึกษาธิการจังหวัดขอนแก่น	<ul style="list-style-type: none"> <li>- สร้างความตระหนักรู้ในความสำคัญของบัญชีข้อมูลภาครัฐ</li> <li>- สนับสนุนการนำชุดข้อมูลลงทะเบียนในระบบบัญชีข้อมูลภาครัฐ</li> </ul>	มีรายการสถิติทางการเผยแพร่บนระบบบัญชีข้อมูลภาครัฐ	✓	✓	✓	✓		
110	0272	อัตราการเข้าเรียนของผู้เรียน ระดับประกาศนียบัตรวิชาชีพ (ปวช.)	สำนักงานศึกษาธิการจังหวัดขอนแก่น	<ul style="list-style-type: none"> <li>- สร้างความตระหนักรู้ในความสำคัญของบัญชีข้อมูลภาครัฐ</li> <li>- สนับสนุนการนำชุดข้อมูลลงทะเบียนในระบบบัญชีข้อมูลภาครัฐ</li> </ul>	มีรายการสถิติทางการเผยแพร่บนระบบบัญชีข้อมูลภาครัฐ	✓	✓	✓	✓		
111	0273	อัตราการเข้าเรียนของผู้เรียน ระดับประกาศนียบัตรวิชาชีพชั้นสูง (ปวส.)	สำนักงานศึกษาธิการจังหวัดขอนแก่น	<ul style="list-style-type: none"> <li>- สร้างความตระหนักรู้ในความสำคัญของบัญชีข้อมูลภาครัฐ</li> <li>- สนับสนุนการนำชุดข้อมูลลงทะเบียนในระบบบัญชีข้อมูลภาครัฐ</li> </ul>	มีรายการสถิติทางการเผยแพร่บนระบบบัญชีข้อมูลภาครัฐ	✓	✓	✓	✓		

ตาราง 25 แนวทางการพัฒนารายการสถิติทางการที่ความพร้อมเผยแพร่ของข้อมูลเป็น Tier 1 ที่หน่วยงานในจังหวัดเป็นเจ้าของข้อมูล (ต่อ)

ลำดับ	OS ID	รายการสถิติทางการ	หน่วยงาน	แนวทางการพัฒนา	ผลลัพธ์	ระยะเวลาดำเนินการ ปีงบประมาณ พ.ศ.					หมายเหตุ
						66	67	68	69	70	
112	0274	อัตราการเข้าเรียนของผู้เรียน อุดมศึกษา	สำนักงานศึกษาธิการจังหวัดขอนแก่น	<ul style="list-style-type: none"> <li>- สร้างความตระหนักรู้ในความสำคัญของบัญชีข้อมูลภาครัฐ</li> <li>- สนับสนุนการนำชุดข้อมูลลงทะเบียนในระบบบัญชีข้อมูลภาครัฐ</li> </ul>	มีรายการสถิติทางการเผยแพร่บนระบบบัญชีข้อมูลภาครัฐ	✓	✓	✓	✓		
113	0279	จำนวนสถานศึกษาที่จัดการเรียนการสอนที่ส่งเสริมทฤษฎี (โดยเน้นการเรียนรู้จากการปฏิบัติจริง)	สำนักงานศึกษาธิการจังหวัดขอนแก่น	<ul style="list-style-type: none"> <li>- สร้างความตระหนักรู้ในความสำคัญของบัญชีข้อมูลภาครัฐ</li> <li>- สนับสนุนการนำชุดข้อมูลลงทะเบียนในระบบบัญชีข้อมูลภาครัฐ</li> </ul>	มีรายการสถิติทางการเผยแพร่บนระบบบัญชีข้อมูลภาครัฐ	✓	✓	✓	✓		
114	0280	สัดส่วนของผู้เรียนอาชีวศึกษาต่อผู้เรียนสามัญศึกษา	สำนักงานศึกษาธิการจังหวัดขอนแก่น	<ul style="list-style-type: none"> <li>- สร้างความตระหนักรู้ในความสำคัญของบัญชีข้อมูลภาครัฐ</li> <li>- สนับสนุนการนำชุดข้อมูลลงทะเบียนในระบบบัญชีข้อมูลภาครัฐ</li> </ul>	มีรายการสถิติทางการเผยแพร่บนระบบบัญชีข้อมูลภาครัฐ	✓	✓	✓	✓		
115	0281	ร้อยละของครูและบุคลากรทางการศึกษาทุกระดับและประเภทการศึกษาได้รับการส่งเสริมและพัฒนาตามมาตรฐานวิชาชีพ เพื่อให้สามารถปฏิบัติหน้าที่ได้อย่างมีประสิทธิภาพ	สำนักงานศึกษาธิการจังหวัดขอนแก่น	<ul style="list-style-type: none"> <li>- สร้างความตระหนักรู้ในความสำคัญของบัญชีข้อมูลภาครัฐ</li> <li>- สนับสนุนการนำชุดข้อมูลลงทะเบียนในระบบบัญชีข้อมูลภาครัฐ</li> </ul>	มีรายการสถิติทางการเผยแพร่บนระบบบัญชีข้อมูลภาครัฐ	✓	✓	✓	✓		

ตาราง 25 แนวทางการพัฒนารายการสถิติทางการที่ความพร้อมเผยแพร่ของข้อมูลเป็น Tier 1 ที่หน่วยงานในจังหวัดเป็นเจ้าของข้อมูล (ต่อ)

ลำดับ	OS ID	รายการสถิติทางการ	หน่วยงาน	แนวทางการพัฒนา	ผลลัพธ์	ระยะเวลาดำเนินการ ปีงบประมาณ พ.ศ.					หมายเหตุ
						66	67	68	69	70	
116	0282	ร้อยละของครู และบุคลากรทางการศึกษาที่ได้รับการพัฒนาให้มีทักษะการจัดการเรียนรู้ในศตวรรษที่ 21	สำนักงานศึกษาธิการจังหวัดขอนแก่น	<ul style="list-style-type: none"> <li>- สร้างความตระหนักรู้ในความสำคัญของบัญชีข้อมูลภาครัฐ</li> <li>- สนับสนุนการนำชุดข้อมูลลงทะเบียนในระบบบัญชีข้อมูลภาครัฐ</li> </ul>	มีรายการสถิติทางการเผยแพร่บนระบบบัญชีข้อมูลภาครัฐ	✓	✓	✓	✓		
117	0283	จำนวนครูและบุคลากรทางการศึกษา	สำนักงานศึกษาธิการจังหวัดขอนแก่น	<ul style="list-style-type: none"> <li>- สร้างความตระหนักรู้ในความสำคัญของบัญชีข้อมูลภาครัฐ</li> <li>- สนับสนุนการนำชุดข้อมูลลงทะเบียนในระบบบัญชีข้อมูลภาครัฐ</li> </ul>	มีรายการสถิติทางการเผยแพร่บนระบบบัญชีข้อมูลภาครัฐ	✓	✓	✓	✓		
118	0302	อัตราส่วนครูผู้สอนต่อนักเรียน นักศึกษา	สำนักงานศึกษาธิการจังหวัดขอนแก่น	<ul style="list-style-type: none"> <li>- สร้างความตระหนักรู้ในความสำคัญของบัญชีข้อมูลภาครัฐ</li> <li>- สนับสนุนการนำชุดข้อมูลลงทะเบียนในระบบบัญชีข้อมูลภาครัฐ</li> </ul>	มีรายการสถิติทางการเผยแพร่บนระบบบัญชีข้อมูลภาครัฐ	✓	✓	✓	✓		
119	0303	อัตราส่วนผู้เรียนต่อประชากรวัยเรียน	สำนักงานศึกษาธิการจังหวัดขอนแก่น	<ul style="list-style-type: none"> <li>- สร้างความตระหนักรู้ในความสำคัญของบัญชีข้อมูลภาครัฐ</li> <li>- สนับสนุนการนำชุดข้อมูลลงทะเบียนในระบบบัญชีข้อมูลภาครัฐ</li> </ul>	มีรายการสถิติทางการเผยแพร่บนระบบบัญชีข้อมูลภาครัฐ	✓	✓	✓	✓		
120	0304	ร้อยละของครูปฐมวัยที่ได้รับการพัฒนาสมรรถนะการจัดประสบการณ์เรียนรู้ตามแนวทาง Active learning	สำนักงานศึกษาธิการจังหวัดขอนแก่น	<ul style="list-style-type: none"> <li>- สร้างความตระหนักรู้ในความสำคัญของบัญชีข้อมูลภาครัฐ</li> <li>- สนับสนุนการนำชุดข้อมูลลงทะเบียนในระบบบัญชีข้อมูลภาครัฐ</li> </ul>	มีรายการสถิติทางการเผยแพร่บนระบบบัญชีข้อมูลภาครัฐ	✓	✓	✓	✓		

ตาราง 25 แนวทางการพัฒนารายการสถิติทางการที่ความพร้อมเผยแพร่ของข้อมูลเป็น Tier 1 ที่หน่วยงานในจังหวัดเป็นเจ้าของข้อมูล (ต่อ)

ลำดับ	OS ID	รายการสถิติทางการ	หน่วยงาน	แนวทางการพัฒนา	ผลลัพธ์	ระยะเวลาดำเนินการ ปีงบประมาณ พ.ศ.					หมายเหตุ
						66	67	68	69	70	
121	0305	ร้อยละของครูที่ได้รับการพัฒนาทักษะด้านภาษาอังกฤษ และภาษาอาเซียน	สำนักงานศึกษาธิการจังหวัดขอนแก่น	<ul style="list-style-type: none"> <li>- สร้างความตระหนักรู้ในความสำคัญของบัญชีข้อมูลภาครัฐ</li> <li>- สนับสนุนการนำชุดข้อมูลลงทะเบียนในระบบบัญชีข้อมูลภาครัฐ</li> </ul>	มีรายการสถิติทางการเผยแพร่บนระบบบัญชีข้อมูลภาครัฐ	✓	✓	✓	✓		
122	0306	ร้อยละของครูที่ได้รับการพัฒนาด้านเทคโนโลยี ดิจิทัลเพื่อใช้ในการพัฒนาการเรียนการสอน	สำนักงานศึกษาธิการจังหวัดขอนแก่น	<ul style="list-style-type: none"> <li>- สร้างความตระหนักรู้ในความสำคัญของบัญชีข้อมูลภาครัฐ</li> <li>- สนับสนุนการนำชุดข้อมูลลงทะเบียนในระบบบัญชีข้อมูลภาครัฐ</li> </ul>	มีรายการสถิติทางการเผยแพร่บนระบบบัญชีข้อมูลภาครัฐ	✓	✓	✓	✓		
123	0309	จำนวนผู้เรียนที่ได้รับการพัฒนาเต็มศักยภาพตามความถนัดและความสามารถ (วิทยาศาสตร์ คณิตศาสตร์ ทัศนศิลป์ นาฏศิลป์ ดนตรี กีฬา)	สำนักงานศึกษาธิการจังหวัดขอนแก่น	<ul style="list-style-type: none"> <li>- สร้างความตระหนักรู้ในความสำคัญของบัญชีข้อมูลภาครัฐ</li> <li>- สนับสนุนการนำชุดข้อมูลลงทะเบียนในระบบบัญชีข้อมูลภาครัฐ</li> </ul>	มีรายการสถิติทางการเผยแพร่บนระบบบัญชีข้อมูลภาครัฐ	✓	✓	✓	✓		
124	0310	จำนวนสถานศึกษาในระดับการศึกษาขั้นพื้นฐานที่จัดการศึกษาตามหลักสูตรที่มุ่งพัฒนาผู้เรียนให้มีคุณลักษณะและทักษะการเรียนรู้ในศตวรรษที่ 21	สำนักงานศึกษาธิการจังหวัดขอนแก่น	<ul style="list-style-type: none"> <li>- สร้างความตระหนักรู้ในความสำคัญของบัญชีข้อมูลภาครัฐ</li> <li>- สนับสนุนการนำชุดข้อมูลลงทะเบียนในระบบบัญชีข้อมูลภาครัฐ</li> </ul>	มีรายการสถิติทางการเผยแพร่บนระบบบัญชีข้อมูลภาครัฐ	✓	✓	✓	✓		

ตาราง 25 แนวทางการพัฒนารายการสถิติทางการที่ความพร้อมเผยแพร่ของข้อมูลเป็น Tier 1 ที่หน่วยงานในจังหวัดเป็นเจ้าของข้อมูล (ต่อ)

ลำดับ	OS ID	รายการสถิติทางการ	หน่วยงาน	แนวทางการพัฒนา	ผลลัพธ์	ระยะเวลาดำเนินการ ปีงบประมาณ พ.ศ.					หมายเหตุ
						66	67	68	69	70	
125	0316	ร้อยละของสถานศึกษาที่ดำเนินการประกันคุณภาพภายในตามเกณฑ์ของหน่วยงานต้นสังกัด	สำนักงานศึกษาธิการจังหวัดขอนแก่น	<ul style="list-style-type: none"> <li>- สร้างความตระหนักรู้ในความสำคัญของบัญชีข้อมูลภาครัฐ</li> <li>- สนับสนุนการนำชุดข้อมูลลงทะเบียนในระบบบัญชีข้อมูลภาครัฐ</li> </ul>	มีรายการสถิติทางการเผยแพร่บนระบบบัญชีข้อมูลภาครัฐ	✓	✓	✓	✓		
126	0092	การใช้ประโยชน์ที่ดินทางการเกษตรจากทะเบียนเกษตรกร	สำนักงานเกษตรจังหวัดขอนแก่น	<ul style="list-style-type: none"> <li>- สร้างความตระหนักรู้ในความสำคัญของบัญชีข้อมูลภาครัฐ</li> <li>- สนับสนุนการนำชุดข้อมูลลงทะเบียนในระบบบัญชีข้อมูลภาครัฐ</li> </ul>	มีรายการสถิติทางการเผยแพร่บนระบบบัญชีข้อมูลภาครัฐ	✓	✓	✓	✓		
127	0093	อุณหภูมิเฉลี่ยสูงสุด	ศูนย์อุตุนิยมวิทยาภาคตะวันออกเฉียงเหนือตอนบน (ขอนแก่น)	<ul style="list-style-type: none"> <li>- สร้างความตระหนักรู้ในความสำคัญของบัญชีข้อมูลภาครัฐ</li> <li>- สนับสนุนการนำชุดข้อมูลลงทะเบียนในระบบบัญชีข้อมูลภาครัฐ</li> </ul>	มีรายการสถิติทางการเผยแพร่บนระบบบัญชีข้อมูลภาครัฐ	✓	✓	✓	✓		
128	0094	อุณหภูมิเฉลี่ยต่ำสุด	ศูนย์อุตุนิยมวิทยาภาคตะวันออกเฉียงเหนือตอนบน (ขอนแก่น)	<ul style="list-style-type: none"> <li>- สร้างความตระหนักรู้ในความสำคัญของบัญชีข้อมูลภาครัฐ</li> <li>- สนับสนุนการนำชุดข้อมูลลงทะเบียนในระบบบัญชีข้อมูลภาครัฐ</li> </ul>	มีรายการสถิติทางการเผยแพร่บนระบบบัญชีข้อมูลภาครัฐ	✓	✓	✓	✓		
129	0095	ปริมาณน้ำฝน	ศูนย์อุตุนิยมวิทยาภาคตะวันออกเฉียงเหนือตอนบน (ขอนแก่น)	<ul style="list-style-type: none"> <li>- สร้างความตระหนักรู้ในความสำคัญของบัญชีข้อมูลภาครัฐ</li> <li>- สนับสนุนการนำชุดข้อมูลลงทะเบียนในระบบบัญชีข้อมูลภาครัฐ</li> </ul>	มีรายการสถิติทางการเผยแพร่บนระบบบัญชีข้อมูลภาครัฐ	✓	✓	✓	✓		

ตาราง 25 แนวทางการพัฒนารายการสถิติทางการที่ความพร้อมเผยแพร่ของข้อมูลเป็น Tier 1 ที่หน่วยงานในจังหวัดเป็นเจ้าของข้อมูล (ต่อ)

ลำดับ	OS ID	รายการสถิติทางการ	หน่วยงาน	แนวทางการพัฒนา	ผลลัพธ์	ระยะเวลาดำเนินการ ปีงบประมาณ พ.ศ.					หมายเหตุ
						66	67	68	69	70	
130	0096	ค่าเฉลี่ยปริมาณก๊าซโอโซนบริเวณในเมือง จังหวัดขอนแก่น	สำนักงานสิ่งแวดล้อมและควบคุมมลพิษที่ 10	<ul style="list-style-type: none"> <li>- สร้างความตระหนักรู้ในความสำคัญของบัญชีข้อมูลภาครัฐ</li> <li>- สนับสนุนการนำชุดข้อมูลลงทะเบียนในระบบบัญชีข้อมูลภาครัฐ</li> </ul>	มีรายการสถิติทางการเผยแพร่บนระบบบัญชีข้อมูลภาครัฐ	✓	✓	✓	✓		
131	0097	ค่าเฉลี่ยปริมาณฝุ่นละอองเล็กกว่า 2.5 ไมครอน (PM 2.5) บริเวณในเมือง จังหวัดขอนแก่น	สำนักงานสิ่งแวดล้อมและควบคุมมลพิษที่ 10	<ul style="list-style-type: none"> <li>- สร้างความตระหนักรู้ในความสำคัญของบัญชีข้อมูลภาครัฐ</li> <li>- สนับสนุนการนำชุดข้อมูลลงทะเบียนในระบบบัญชีข้อมูลภาครัฐ</li> </ul>	มีรายการสถิติทางการเผยแพร่บนระบบบัญชีข้อมูลภาครัฐ	✓	✓	✓	✓		
132	0098	จำนวนพื้นที่สีเขียว	สำนักงานจัดการป่าไม้ที่ 7	<ul style="list-style-type: none"> <li>- สร้างความตระหนักรู้ในความสำคัญของบัญชีข้อมูลภาครัฐ</li> <li>- สนับสนุนการนำชุดข้อมูลลงทะเบียนในระบบบัญชีข้อมูลภาครัฐ</li> </ul>	มีรายการสถิติทางการเผยแพร่บนระบบบัญชีข้อมูลภาครัฐ	✓	✓	✓	✓		
133	0100	ปริมาณขยะที่เกิดขึ้น (ตัน/ปี)	สำนักงานสิ่งแวดล้อมและควบคุมมลพิษที่ 10	<ul style="list-style-type: none"> <li>- สร้างความตระหนักรู้ในความสำคัญของบัญชีข้อมูลภาครัฐ</li> <li>- สนับสนุนการนำชุดข้อมูลลงทะเบียนในระบบบัญชีข้อมูลภาครัฐ</li> </ul>	มีรายการสถิติทางการเผยแพร่บนระบบบัญชีข้อมูลภาครัฐ	✓	✓	✓	✓		
134	0101	ปริมาณขยะสะสม (ตัน)	สำนักงานสิ่งแวดล้อมและควบคุมมลพิษที่ 10	<ul style="list-style-type: none"> <li>- สร้างความตระหนักรู้ในความสำคัญของบัญชีข้อมูลภาครัฐ</li> <li>- สนับสนุนการนำชุดข้อมูลลงทะเบียนในระบบบัญชีข้อมูลภาครัฐ</li> </ul>	มีรายการสถิติทางการเผยแพร่บนระบบบัญชีข้อมูลภาครัฐ	✓	✓	✓	✓		

ตาราง 25 แนวทางการพัฒนารายการสถิติทางการที่ความพร้อมเผยแพร่ของข้อมูลเป็น Tier 1 ที่หน่วยงานในจังหวัดเป็นเจ้าของข้อมูล (ต่อ)

ลำดับ	OS ID	รายการสถิติทางการ	หน่วยงาน	แนวทางการพัฒนา	ผลลัพธ์	ระยะเวลาดำเนินการ ปีงบประมาณ พ.ศ.					หมายเหตุ
						66	67	68	69	70	
135	0102	ปริมาณการกำจัดขยะต่อวัน (ตัน/วัน)	สำนักงานสิ่งแวดล้อมและควบคุมมลพิษที่ 10	<ul style="list-style-type: none"> <li>- สร้างความตระหนักรู้ในความสำคัญของบัญชีข้อมูลภาครัฐ</li> <li>- สนับสนุนการนำชุดข้อมูลลงทะเบียนในระบบบัญชีข้อมูลภาครัฐ</li> </ul>	มีรายการสถิติทางการเผยแพร่บนระบบบัญชีข้อมูลภาครัฐ	✓	✓	✓	✓		
136	0103	ปริมาณขยะที่กำจัดถูกต้อง (ตัน/ปี)	สำนักงานสิ่งแวดล้อมและควบคุมมลพิษที่ 10	<ul style="list-style-type: none"> <li>- สร้างความตระหนักรู้ในความสำคัญของบัญชีข้อมูลภาครัฐ</li> <li>- สนับสนุนการนำชุดข้อมูลลงทะเบียนในระบบบัญชีข้อมูลภาครัฐ</li> </ul>	มีรายการสถิติทางการเผยแพร่บนระบบบัญชีข้อมูลภาครัฐ	✓	✓	✓	✓		
137	0104	ปริมาณขยะที่กำจัดไม่ถูกต้อง (ตัน/ปี)	สำนักงานสิ่งแวดล้อมและควบคุมมลพิษที่ 10	<ul style="list-style-type: none"> <li>- สร้างความตระหนักรู้ในความสำคัญของบัญชีข้อมูลภาครัฐ</li> <li>- สนับสนุนการนำชุดข้อมูลลงทะเบียนในระบบบัญชีข้อมูลภาครัฐ</li> </ul>	มีรายการสถิติทางการเผยแพร่บนระบบบัญชีข้อมูลภาครัฐ	✓	✓	✓	✓		
138	0105	จำนวนพื้นที่ที่มีปัญหาเกี่ยวกับสถานที่กำจัดขยะไม่ถูกต้อง (แห่ง)	สำนักงานสิ่งแวดล้อมและควบคุมมลพิษที่ 10	<ul style="list-style-type: none"> <li>- สร้างความตระหนักรู้ในความสำคัญของบัญชีข้อมูลภาครัฐ</li> <li>- สนับสนุนการนำชุดข้อมูลลงทะเบียนในระบบบัญชีข้อมูลภาครัฐ</li> </ul>	มีรายการสถิติทางการเผยแพร่บนระบบบัญชีข้อมูลภาครัฐ	✓	✓	✓	✓		
139	0106	ปริมาณขยะที่มีการเก็บขนไปกำจัด (ตัน/ปี)	สำนักงานสิ่งแวดล้อมและควบคุมมลพิษที่ 10	<ul style="list-style-type: none"> <li>- สร้างความตระหนักรู้ในความสำคัญของบัญชีข้อมูลภาครัฐ</li> <li>- สนับสนุนการนำชุดข้อมูลลงทะเบียนในระบบบัญชีข้อมูลภาครัฐ</li> </ul>	มีรายการสถิติทางการเผยแพร่บนระบบบัญชีข้อมูลภาครัฐ	✓	✓	✓	✓		

ตาราง 25 แนวทางการพัฒนารายการสถิติทางการที่ความพร้อมเผยแพร่ของข้อมูลเป็น Tier 1 ที่หน่วยงานในจังหวัดเป็นเจ้าของข้อมูล (ต่อ)

ลำดับ	OS ID	รายการสถิติทางการ	หน่วยงาน	แนวทางการพัฒนา	ผลลัพธ์	ระยะเวลาดำเนินการ ปีงบประมาณ พ.ศ.					หมายเหตุ
						66	67	68	69	70	
140	0107	จำนวน อปท.ที่มีบริการ จัดเก็บขยะมูลฝอย (แห่ง)	สำนักงานสิ่งแวดล้อมและ ควบคุมมลพิษที่ 10	<ul style="list-style-type: none"> <li>- สร้างความตระหนักรู้ในความสำคัญ ของบัญชีข้อมูลภาครัฐ</li> <li>- สนับสนุนการนำชุดข้อมูลลงทะเบียน ในระบบบัญชีข้อมูลภาครัฐ</li> </ul>	มีรายการสถิติทางการ เผยแพร่บนระบบบัญชี ข้อมูลภาครัฐ	✓	✓	✓	✓		
141	0108	ปริมาณขยะที่ถูกนำไปใช้ ประโยชน์ (ตัน/ปี)	สำนักงานสิ่งแวดล้อมและ ควบคุมมลพิษที่ 10	<ul style="list-style-type: none"> <li>- สร้างความตระหนักรู้ในความสำคัญ ของบัญชีข้อมูลภาครัฐ</li> <li>- สนับสนุนการนำชุดข้อมูลลงทะเบียน ในระบบบัญชีข้อมูลภาครัฐ</li> </ul>	มีรายการสถิติทางการ เผยแพร่บนระบบบัญชี ข้อมูลภาครัฐ	✓	✓	✓	✓		
142	0109	จำนวนระบบบำบัดน้ำเสีย ที่ช่วยแก้ไขปัญหามลพิษน้ำ เสียสู่อำเภออ่าวไทย	สำนักงานสิ่งแวดล้อมและ ควบคุมมลพิษที่ 10	<ul style="list-style-type: none"> <li>- สร้างความตระหนักรู้ในความสำคัญ ของบัญชีข้อมูลภาครัฐ</li> <li>- สนับสนุนการนำชุดข้อมูลลงทะเบียน ในระบบบัญชีข้อมูลภาครัฐ</li> </ul>	มีรายการสถิติทางการ เผยแพร่บนระบบบัญชี ข้อมูลภาครัฐ	✓	✓	✓	✓		
143	0110	ปริมาณออกซิเจนละลาย น้ำ (มิลลิกรัม/ลิตร)	สำนักงานสิ่งแวดล้อมและ ควบคุมมลพิษที่ 10	<ul style="list-style-type: none"> <li>- สร้างความตระหนักรู้ในความสำคัญ ของบัญชีข้อมูลภาครัฐ</li> <li>- สนับสนุนการนำชุดข้อมูลลงทะเบียน ในระบบบัญชีข้อมูลภาครัฐ</li> </ul>	มีรายการสถิติทางการ เผยแพร่บนระบบบัญชี ข้อมูลภาครัฐ	✓	✓	✓	✓		
144	0194	กำลังผลิตน้ำประปาที่ใช้ งาน	การประปาส่วนภูมิภาค เขต 6 ขอนแก่น	<ul style="list-style-type: none"> <li>- สร้างความตระหนักรู้ในความสำคัญ ของบัญชีข้อมูลภาครัฐ</li> <li>- สนับสนุนการนำชุดข้อมูลลงทะเบียน ในระบบบัญชีข้อมูลภาครัฐ</li> </ul>	มีรายการสถิติทางการ เผยแพร่บนระบบบัญชี ข้อมูลภาครัฐ	✓	✓	✓	✓		

ตาราง 25 แนวทางการพัฒนารายการสถิติทางการที่ความพร้อมเผยแพร่ของข้อมูลเป็น Tier 1 ที่หน่วยงานในจังหวัดเป็นเจ้าของข้อมูล (ต่อ)

ลำดับ	OS ID	รายการสถิติทางการ	หน่วยงาน	แนวทางการพัฒนา	ผลลัพธ์	ระยะเวลาดำเนินการ ปีงบประมาณ พ.ศ.					หมายเหตุ
						66	67	68	69	70	
145	0195	ปริมาณน้ำประปาผลิตจ่าย	การประปาส่วนภูมิภาค เขต 6 ขอนแก่น	<ul style="list-style-type: none"> <li>– สร้างความตระหนักรู้ในความสำคัญ ของบัญชีข้อมูลภาครัฐ</li> <li>– สนับสนุนการนำชุดข้อมูลลงทะเบียน ในระบบบัญชีข้อมูลภาครัฐ</li> </ul>	มีรายการสถิติทางการ เผยแพร่บนระบบบัญชี ข้อมูลภาครัฐ	✓	✓	✓	✓		
146	0196	อัตราการใช้น้ำประปา	การประปาส่วนภูมิภาค เขต 6 ขอนแก่น	<ul style="list-style-type: none"> <li>– สร้างความตระหนักรู้ในความสำคัญ ของบัญชีข้อมูลภาครัฐ</li> <li>– สนับสนุนการนำชุดข้อมูลลงทะเบียน ในระบบบัญชีข้อมูลภาครัฐ</li> </ul>	มีรายการสถิติทางการ เผยแพร่บนระบบบัญชี ข้อมูลภาครัฐ	✓	✓	✓	✓		
147	0197	ปริมาณน้ำประปาจ่ายเพื่อ สาธารณะประโยชน์	การประปาส่วนภูมิภาค เขต 6 ขอนแก่น	<ul style="list-style-type: none"> <li>– สร้างความตระหนักรู้ในความสำคัญ ของบัญชีข้อมูลภาครัฐ</li> <li>– สนับสนุนการนำชุดข้อมูลลงทะเบียน ในระบบบัญชีข้อมูลภาครัฐ</li> </ul>	มีรายการสถิติทางการ เผยแพร่บนระบบบัญชี ข้อมูลภาครัฐ	✓	✓	✓	✓		
148	0199	พื้นที่ที่ประสบอุทกภัย	สำนักงานป้องกันและ บรรเทาสาธารณภัยจังหวัด ขอนแก่น	<ul style="list-style-type: none"> <li>– สร้างความตระหนักรู้ในความสำคัญ ของบัญชีข้อมูลภาครัฐ</li> <li>– สนับสนุนการนำชุดข้อมูลลงทะเบียน ในระบบบัญชีข้อมูลภาครัฐ</li> </ul>	มีรายการสถิติทางการ เผยแพร่บนระบบบัญชี ข้อมูลภาครัฐ	✓	✓	✓	✓		
149	0200	จำนวนผู้ประสบอุทกภัย	สำนักงานป้องกันและ บรรเทาสาธารณภัยจังหวัด ขอนแก่น	<ul style="list-style-type: none"> <li>– สร้างความตระหนักรู้ในความสำคัญ ของบัญชีข้อมูลภาครัฐ</li> <li>– สนับสนุนการนำชุดข้อมูลลงทะเบียน ในระบบบัญชีข้อมูลภาครัฐ</li> </ul>	มีรายการสถิติทางการ เผยแพร่บนระบบบัญชี ข้อมูลภาครัฐ	✓	✓	✓	✓		

ตาราง 25 แนวทางการพัฒนารายการสถิติทางการที่ความพร้อมเผยแพร่ของข้อมูลเป็น Tier 1 ที่หน่วยงานในจังหวัดเป็นเจ้าของข้อมูล (ต่อ)

ลำดับ	OS ID	รายการสถิติทางการ	หน่วยงาน	แนวทางการพัฒนา	ผลลัพธ์	ระยะเวลาดำเนินการ ปีงบประมาณ พ.ศ.					หมายเหตุ
						66	67	68	69	70	
150	0201	มูลค่าความเสียหายจากอุทกภัย	สำนักงานป้องกันและบรรเทาสาธารณภัยจังหวัดขอนแก่น	<ul style="list-style-type: none"> <li>- สร้างความตระหนักรู้ในความสำคัญของบัญชีข้อมูลภาครัฐ</li> <li>- สนับสนุนการนำชุดข้อมูลลงทะเบียนในระบบบัญชีข้อมูลภาครัฐ</li> </ul>	มีรายการสถิติทางการเผยแพร่บนระบบบัญชีข้อมูลภาครัฐ	✓	✓	✓	✓		
151	0202	พื้นที่ที่ประสบภัยแล้ง	สำนักงานป้องกันและบรรเทาสาธารณภัยจังหวัดขอนแก่น	<ul style="list-style-type: none"> <li>- สร้างความตระหนักรู้ในความสำคัญของบัญชีข้อมูลภาครัฐ</li> <li>- สนับสนุนการนำชุดข้อมูลลงทะเบียนในระบบบัญชีข้อมูลภาครัฐ</li> </ul>	มีรายการสถิติทางการเผยแพร่บนระบบบัญชีข้อมูลภาครัฐ	✓	✓	✓	✓		
152	0203	จำนวนผู้ประสบภัยแล้ง	สำนักงานป้องกันและบรรเทาสาธารณภัยจังหวัดขอนแก่น	<ul style="list-style-type: none"> <li>- สร้างความตระหนักรู้ในความสำคัญของบัญชีข้อมูลภาครัฐ</li> <li>- สนับสนุนการนำชุดข้อมูลลงทะเบียนในระบบบัญชีข้อมูลภาครัฐ</li> </ul>	มีรายการสถิติทางการเผยแพร่บนระบบบัญชีข้อมูลภาครัฐ	✓	✓	✓	✓		
153	0204	มูลค่าความเสียหายจากภัยแล้ง	สำนักงานป้องกันและบรรเทาสาธารณภัยจังหวัดขอนแก่น	<ul style="list-style-type: none"> <li>- สร้างความตระหนักรู้ในความสำคัญของบัญชีข้อมูลภาครัฐ</li> <li>- สนับสนุนการนำชุดข้อมูลลงทะเบียนในระบบบัญชีข้อมูลภาครัฐ</li> </ul>	มีรายการสถิติทางการเผยแพร่บนระบบบัญชีข้อมูลภาครัฐ	✓	✓	✓	✓		
154	0206	พื้นที่เสี่ยงภัยแล้ง	สำนักงานป้องกันและบรรเทาสาธารณภัยจังหวัดขอนแก่น	<ul style="list-style-type: none"> <li>- สร้างความตระหนักรู้ในความสำคัญของบัญชีข้อมูลภาครัฐ</li> <li>- สนับสนุนการนำชุดข้อมูลลงทะเบียนในระบบบัญชีข้อมูลภาครัฐ</li> </ul>	มีรายการสถิติทางการเผยแพร่บนระบบบัญชีข้อมูลภาครัฐ	✓	✓	✓	✓		

ตาราง 25 แนวทางการพัฒนารายการสถิติทางการที่ความพร้อมเผยแพร่ของข้อมูลเป็น Tier 1 ที่หน่วยงานในจังหวัดเป็นเจ้าของข้อมูล (ต่อ)

ลำดับ	OS ID	รายการสถิติทางการ	หน่วยงาน	แนวทางการพัฒนา	ผลลัพธ์	ระยะเวลาดำเนินการ ปีงบประมาณ พ.ศ.					หมายเหตุ
						66	67	68	69	70	
155	0207	พื้นที่เสี่ยงอุทกภัย	สำนักงานป้องกันและบรรเทาสาธารณภัยจังหวัดขอนแก่น	<ul style="list-style-type: none"> <li>- สร้างความตระหนักรู้ในความสำคัญของบัญชีข้อมูลภาครัฐ</li> <li>- สนับสนุนการนำชุดข้อมูลลงทะเบียนในระบบบัญชีข้อมูลภาครัฐ</li> </ul>	มีรายการสถิติทางการเผยแพร่บนระบบบัญชีข้อมูลภาครัฐ	✓	✓	✓	✓		
156	0208	จำนวนเครื่องมือเตือนภัยพิบัติด้านอุทกภัย	สำนักงานป้องกันและบรรเทาสาธารณภัยจังหวัดขอนแก่น	<ul style="list-style-type: none"> <li>- สร้างความตระหนักรู้ในความสำคัญของบัญชีข้อมูลภาครัฐ</li> <li>- สนับสนุนการนำชุดข้อมูลลงทะเบียนในระบบบัญชีข้อมูลภาครัฐ</li> </ul>	มีรายการสถิติทางการเผยแพร่บนระบบบัญชีข้อมูลภาครัฐ	✓	✓	✓	✓		
157	0209	โครงการระบบบำบัดน้ำเสียชุมชน	สำนักงานสิ่งแวดล้อมและควบคุมมลพิษที่ 10	<ul style="list-style-type: none"> <li>- สร้างความตระหนักรู้ในความสำคัญของบัญชีข้อมูลภาครัฐ</li> <li>- สนับสนุนการนำชุดข้อมูลลงทะเบียนในระบบบัญชีข้อมูลภาครัฐ</li> </ul>	มีรายการสถิติทางการเผยแพร่บนระบบบัญชีข้อมูลภาครัฐ	✓	✓	✓	✓		
158	0210	คุณภาพน้ำผิวดิน	สำนักงานสิ่งแวดล้อมและควบคุมมลพิษที่ 10	<ul style="list-style-type: none"> <li>- สร้างความตระหนักรู้ในความสำคัญของบัญชีข้อมูลภาครัฐ</li> <li>- สนับสนุนการนำชุดข้อมูลลงทะเบียนในระบบบัญชีข้อมูลภาครัฐ</li> </ul>	มีรายการสถิติทางการเผยแพร่บนระบบบัญชีข้อมูลภาครัฐ	✓	✓	✓	✓		
159	0213	จำนวนสถานีสูบน้ำ	สำนักงานป้องกันและบรรเทาสาธารณภัยจังหวัดขอนแก่น	<ul style="list-style-type: none"> <li>- สร้างความตระหนักรู้ในความสำคัญของบัญชีข้อมูลภาครัฐ</li> <li>- สนับสนุนการนำชุดข้อมูลลงทะเบียนในระบบบัญชีข้อมูลภาครัฐ</li> </ul>	มีรายการสถิติทางการเผยแพร่บนระบบบัญชีข้อมูลภาครัฐ	✓	✓	✓	✓		

ตาราง 25 แนวทางการพัฒนารายการสถิติทางการที่ความพร้อมเผยแพร่ของข้อมูลเป็น Tier 1 ที่หน่วยงานในจังหวัดเป็นเจ้าของข้อมูล (ต่อ)

ลำดับ	OS ID	รายการสถิติทางการ	หน่วยงาน	แนวทางการพัฒนา	ผลลัพธ์	ระยะเวลาดำเนินการ ปีงบประมาณ พ.ศ.					หมายเหตุ
						66	67	68	69	70	
160	0214	โครงการด้านแหล่งน้ำและระบบกระจายน้ำที่ได้รับการพัฒนา	สำนักงานทรัพยากรน้ำที่ 4	<ul style="list-style-type: none"> <li>- สร้างความตระหนักรู้ในความสำคัญของบัญชีข้อมูลภาครัฐ</li> <li>- สนับสนุนการนำชุดข้อมูลลงทะเบียนในระบบบัญชีข้อมูลภาครัฐ</li> </ul>	มีรายการสถิติทางการเผยแพร่บนระบบบัญชีข้อมูลภาครัฐ	✓	✓	✓	✓		
161	0218	จำนวนบุคลากรที่เข้ารับการอบรมเพื่อเพิ่มองค์ความรู้ด้านการจัดการภัยและความเสี่ยงจากอุทกภัย	สำนักงานป้องกันและบรรเทาสาธารณภัยจังหวัดขอนแก่น	<ul style="list-style-type: none"> <li>- สร้างความตระหนักรู้ในความสำคัญของบัญชีข้อมูลภาครัฐ</li> <li>- สนับสนุนการนำชุดข้อมูลลงทะเบียนในระบบบัญชีข้อมูลภาครัฐ</li> </ul>	มีรายการสถิติทางการเผยแพร่บนระบบบัญชีข้อมูลภาครัฐ	✓	✓	✓	✓		
162	0221	จำนวนความช่วยเหลือบรรเทาทุกข์ฉุกเฉินเมื่อเกิดภัยพิบัติด้านน้ำ	สำนักงานป้องกันและบรรเทาสาธารณภัยจังหวัดขอนแก่น	<ul style="list-style-type: none"> <li>- สร้างความตระหนักรู้ในความสำคัญของบัญชีข้อมูลภาครัฐ</li> <li>- สนับสนุนการนำชุดข้อมูลลงทะเบียนในระบบบัญชีข้อมูลภาครัฐ</li> </ul>	มีรายการสถิติทางการเผยแพร่บนระบบบัญชีข้อมูลภาครัฐ	✓	✓	✓	✓		
163	0222	จำนวนมาตรการเยียวยาและฟื้นฟูเมื่อเกิดภัยพิบัติด้านอุทกภัย	สำนักงานป้องกันและบรรเทาสาธารณภัยจังหวัดขอนแก่น	<ul style="list-style-type: none"> <li>- สร้างความตระหนักรู้ในความสำคัญของบัญชีข้อมูลภาครัฐ</li> <li>- สนับสนุนการนำชุดข้อมูลลงทะเบียนในระบบบัญชีข้อมูลภาครัฐ</li> </ul>	มีรายการสถิติทางการเผยแพร่บนระบบบัญชีข้อมูลภาครัฐ	✓	✓	✓	✓		
164	0223	จำนวนเครื่องจักรกลสาธารณภัยและอุปกรณ์อื่น ๆ	สำนักงานป้องกันและบรรเทาสาธารณภัยจังหวัดขอนแก่น	<ul style="list-style-type: none"> <li>- สร้างความตระหนักรู้ในความสำคัญของบัญชีข้อมูลภาครัฐ</li> <li>- สนับสนุนการนำชุดข้อมูลลงทะเบียนในระบบบัญชีข้อมูลภาครัฐ</li> </ul>	มีรายการสถิติทางการเผยแพร่บนระบบบัญชีข้อมูลภาครัฐ	✓	✓	✓	✓		

ตาราง 25 แนวทางการพัฒนารายการสถิติทางการที่ความพร้อมเผยแพร่ของข้อมูลเป็น Tier 1 ที่หน่วยงานในจังหวัดเป็นเจ้าของข้อมูล (ต่อ)

ลำดับ	OS ID	รายการสถิติทางการ	หน่วยงาน	แนวทางการพัฒนา	ผลลัพธ์	ระยะเวลาดำเนินการ ปีงบประมาณ พ.ศ.					หมายเหตุ
						66	67	68	69	70	
165	0224	ทะเบียนเครื่องมือ อุปกรณ์ เครื่องจักรกล ยานพาหนะ	สำนักงานทรัพยากรน้ำที่ 4	<ul style="list-style-type: none"> <li>- สร้างความตระหนักรู้ในความสำคัญ ของบัญชีข้อมูลภาครัฐ</li> <li>- สนับสนุนการนำชุดข้อมูลลงทะเบียน ในระบบบัญชีข้อมูลภาครัฐ</li> </ul>	มีรายการสถิติทางการ เผยแพร่บนระบบบัญชี ข้อมูลภาครัฐ	✓	✓	✓	✓		
166	0111	คดีอาญาที่น่าสนใจ	ตำรวจภูธรจังหวัด ขอนแก่น	<ul style="list-style-type: none"> <li>- สร้างความตระหนักรู้ในความสำคัญ ของบัญชีข้อมูลภาครัฐ</li> <li>- สนับสนุนการนำชุดข้อมูลลงทะเบียน ในระบบบัญชีข้อมูลภาครัฐ</li> </ul>	มีรายการสถิติทางการ เผยแพร่บนระบบบัญชี ข้อมูลภาครัฐ	✓	✓	✓	✓		
167	0112	จำนวนการจับกุมคดียา เสพติด	ตำรวจภูธรจังหวัด ขอนแก่น	<ul style="list-style-type: none"> <li>- สร้างความตระหนักรู้ในความสำคัญ ของบัญชีข้อมูลภาครัฐ</li> <li>- สนับสนุนการนำชุดข้อมูลลงทะเบียน ในระบบบัญชีข้อมูลภาครัฐ</li> </ul>	มีรายการสถิติทางการ เผยแพร่บนระบบบัญชี ข้อมูลภาครัฐ	✓	✓	✓	✓		
168	0113	จำนวนคดีอุบัติเหตุทาง ถนน (รับแจ้ง)	ตำรวจภูธรจังหวัด ขอนแก่น	<ul style="list-style-type: none"> <li>- สร้างความตระหนักรู้ในความสำคัญ ของบัญชีข้อมูลภาครัฐ</li> <li>- สนับสนุนการนำชุดข้อมูลลงทะเบียน ในระบบบัญชีข้อมูลภาครัฐ</li> </ul>	มีรายการสถิติทางการ เผยแพร่บนระบบบัญชี ข้อมูลภาครัฐ	✓	✓	✓	✓		
169	0114	จำนวนผู้ได้รับบาดเจ็บ ผู้เสียชีวิตจากอุบัติเหตุทาง ถนน	ตำรวจภูธรจังหวัด ขอนแก่น	<ul style="list-style-type: none"> <li>- สร้างความตระหนักรู้ในความสำคัญ ของบัญชีข้อมูลภาครัฐ</li> <li>- สนับสนุนการนำชุดข้อมูลลงทะเบียน ในระบบบัญชีข้อมูลภาครัฐ</li> </ul>	มีรายการสถิติทางการ เผยแพร่บนระบบบัญชี ข้อมูลภาครัฐ	✓	✓	✓	✓		

ตาราง 25 แนวทางการพัฒนารายการสถิติทางการที่ความพร้อมเผยแพร่ของข้อมูลเป็น Tier 1 ที่หน่วยงานในจังหวัดเป็นเจ้าของข้อมูล (ต่อ)

ลำดับ	OS ID	รายการสถิติทางการ	หน่วยงาน	แนวทางการพัฒนา	ผลลัพธ์	ระยะเวลาดำเนินการ ปีงบประมาณ พ.ศ.					หมายเหตุ
						66	67	68	69	70	
170	0115	สถิติผลการบังคับใช้กฎหมายจราจร 10 ข้อหาหลัก	ตำรวจภูธรจังหวัดขอนแก่น	<ul style="list-style-type: none"> <li>- สร้างความตระหนักรู้ในความสำคัญของบัญชีข้อมูลภาครัฐ</li> <li>- สนับสนุนการนำชุดข้อมูลลงทะเบียนในระบบบัญชีข้อมูลภาครัฐ</li> </ul>	มีรายการสถิติทางการเผยแพร่บนระบบบัญชีข้อมูลภาครัฐ	✓	✓	✓	✓		
171	0116	การอบรมให้ความรู้การป้องกันและบรรเทาสาธารณภัย	สำนักงานป้องกันและบรรเทาสาธารณภัยจังหวัดขอนแก่น	<ul style="list-style-type: none"> <li>- สร้างความตระหนักรู้ในความสำคัญของบัญชีข้อมูลภาครัฐ</li> <li>- สนับสนุนการนำชุดข้อมูลลงทะเบียนในระบบบัญชีข้อมูลภาครัฐ</li> </ul>	มีรายการสถิติทางการเผยแพร่บนระบบบัญชีข้อมูลภาครัฐ	✓	✓	✓	✓		
172	0117	จำนวนภัยธรรมชาติ	สำนักงานป้องกันและบรรเทาสาธารณภัยจังหวัดขอนแก่น	<ul style="list-style-type: none"> <li>- สร้างความตระหนักรู้ในความสำคัญของบัญชีข้อมูลภาครัฐ</li> <li>- สนับสนุนการนำชุดข้อมูลลงทะเบียนในระบบบัญชีข้อมูลภาครัฐ</li> </ul>	มีรายการสถิติทางการเผยแพร่บนระบบบัญชีข้อมูลภาครัฐ	✓	✓	✓	✓		
173	0118	จำนวนภัยที่เกิดจากมนุษย์	สำนักงานป้องกันและบรรเทาสาธารณภัยจังหวัดขอนแก่น	<ul style="list-style-type: none"> <li>- สร้างความตระหนักรู้ในความสำคัญของบัญชีข้อมูลภาครัฐ</li> <li>- สนับสนุนการนำชุดข้อมูลลงทะเบียนในระบบบัญชีข้อมูลภาครัฐ</li> </ul>	มีรายการสถิติทางการเผยแพร่บนระบบบัญชีข้อมูลภาครัฐ	✓	✓	✓	✓		
174	0119	จำนวนการจัดกิจกรรมเสริมสร้างความรู้ ความเข้าใจถึงความสำคัญของสถาบันหลักของชาติ	ที่ทำการปกครองจังหวัดขอนแก่น	<ul style="list-style-type: none"> <li>- สร้างความตระหนักรู้ในความสำคัญของบัญชีข้อมูลภาครัฐ</li> <li>- สนับสนุนการนำชุดข้อมูลลงทะเบียนในระบบบัญชีข้อมูลภาครัฐ</li> </ul>	มีรายการสถิติทางการเผยแพร่บนระบบบัญชีข้อมูลภาครัฐ	✓	✓	✓	✓		

ตาราง 25 แนวทางการพัฒนารายการสถิติทางการที่ความพร้อมเผยแพร่ของข้อมูลเป็น Tier 1 ที่หน่วยงานในจังหวัดเป็นเจ้าของข้อมูล (ต่อ)

ลำดับ	OS ID	รายการสถิติทางการ	หน่วยงาน	แนวทางการพัฒนา	ผลลัพธ์	ระยะเวลาดำเนินการ ปีงบประมาณ พ.ศ.					หมายเหตุ
						66	67	68	69	70	
175	0120	จำนวนผู้เข้าร่วมกิจกรรม เสริมสร้างความรู้ ความเข้าใจถึงความสำคัญของสถาบันหลักของชาติ	ที่ทำการปกครองจังหวัดขอนแก่น	<ul style="list-style-type: none"> <li>- สร้างความตระหนักรู้ในความสำคัญของบัญชีข้อมูลภาครัฐ</li> <li>- สนับสนุนการนำชุดข้อมูลลงทะเบียนในระบบบัญชีข้อมูลภาครัฐ</li> </ul>	มีรายการสถิติทางการเผยแพร่บนระบบบัญชีข้อมูลภาครัฐ	✓	✓	✓	✓		
176	0121	จำนวนการจัดกิจกรรมการรณรงค์ป้องกันอุบัติเหตุทางถนน	สำนักงานป้องกันและบรรเทาสาธารณภัยจังหวัดขอนแก่น	<ul style="list-style-type: none"> <li>- สร้างความตระหนักรู้ในความสำคัญของบัญชีข้อมูลภาครัฐ</li> <li>- สนับสนุนการนำชุดข้อมูลลงทะเบียนในระบบบัญชีข้อมูลภาครัฐ</li> </ul>	มีรายการสถิติทางการเผยแพร่บนระบบบัญชีข้อมูลภาครัฐ	✓	✓	✓	✓		
177	0122	จำนวนผู้รับการบำบัดรักษาและฟื้นฟูผู้ป่วยยาเสพติด	สำนักงานสาธารณสุขจังหวัดขอนแก่น	<ul style="list-style-type: none"> <li>- สร้างความตระหนักรู้ในความสำคัญของบัญชีข้อมูลภาครัฐ</li> <li>- สนับสนุนการนำชุดข้อมูลลงทะเบียนในระบบบัญชีข้อมูลภาครัฐ</li> </ul>	มีรายการสถิติทางการเผยแพร่บนระบบบัญชีข้อมูลภาครัฐ	✓	✓	✓	✓		
178	0123	จำนวนการจัดกิจกรรมจิตอาสา	ที่ทำการปกครองจังหวัดขอนแก่น	<ul style="list-style-type: none"> <li>- สร้างความตระหนักรู้ในความสำคัญของบัญชีข้อมูลภาครัฐ</li> <li>- สนับสนุนการนำชุดข้อมูลลงทะเบียนในระบบบัญชีข้อมูลภาครัฐ</li> </ul>	มีรายการสถิติทางการเผยแพร่บนระบบบัญชีข้อมูลภาครัฐ	✓	✓	✓	✓		
179	0124	จำนวนผู้เข้าร่วมกิจกรรมจิตอาสา	ที่ทำการปกครองจังหวัดขอนแก่น	<ul style="list-style-type: none"> <li>- สร้างความตระหนักรู้ในความสำคัญของบัญชีข้อมูลภาครัฐ</li> <li>- สนับสนุนการนำชุดข้อมูลลงทะเบียนในระบบบัญชีข้อมูลภาครัฐ</li> </ul>	มีรายการสถิติทางการเผยแพร่บนระบบบัญชีข้อมูลภาครัฐ	✓	✓	✓	✓		

## ปัญหา อุปสรรค และข้อเสนอแนะการพัฒนาสถิติ ทางการ

การดำเนินการจัดทำแผนพัฒนาสถิติระดับจังหวัดขอนแก่น (พ.ศ. 2566 – 2570) เป็นการจัดทำรายการข้อมูลสถิติทางการที่เกี่ยวข้องกับการพัฒนาในระดับจังหวัด ที่สอดคล้องกับประเด็นการพัฒนาจังหวัด ตัวชี้วัดการพัฒนาฯ และแผนพัฒนาระดับต่าง ๆ รวมถึงเป็นการพัฒนาการจัดเก็บข้อมูลสถิติที่สำคัญและจำเป็นต่อการบริหารงานตามยุทธศาสตร์จังหวัด พร้อมทั้งกำหนดหน่วยงานที่มีหน้าที่รับผิดชอบในการจัดทำข้อมูลที่ยังไม่มีหน่วยงานใดดำเนินการ และเชื่อมโยง/บูรณาการข้อมูลในระดับพื้นที่ ซึ่งต้องอาศัยการบูรณาการร่วมกับภาคีเครือข่ายในทุกภาคส่วนที่เกี่ยวข้องตั้งแต่ต้นทางในการขับเคลื่อนการดำเนินงานในระดับพื้นที่ ภายใต้กลไกของคณะกรรมการสถิติระดับจังหวัด ในการกำกับติดตามการจัดทำชุดข้อมูลสถิติทางการ เพื่อให้จังหวัดมีข้อมูลในการกำหนดทิศทางการดำเนินงานที่ชัดเจน สอดคล้องเชื่อมโยงกับยุทธศาสตร์ชาติ แผนแม่บทภายใต้ยุทธศาสตร์ชาติ แผนการปฏิรูปประเทศ แผนพัฒนาเศรษฐกิจและสังคมแห่งชาติ นโยบายรัฐบาล แผนรายสาขาต่าง ๆ ข้อเสนอการนายกรัฐมนตรีนโยบายพัฒนาภาค และบริบทที่เกี่ยวข้อง ทั้งนี้จากการดำเนินงานจัดทำแผนพัฒนาสถิติระดับจังหวัด พบว่ามีปัญหา อุปสรรคและข้อเสนอแนะ ดังนี้

### 5.1 ปัญหา อุปสรรค

#### 5.1.1 ข้อจำกัดของหน่วยงาน

- การจัดทำข้อมูลสถิติทางการที่สำคัญของจังหวัดเป็นเรื่องที่ทุกหน่วยงานในจังหวัดต้องรับผิดชอบร่วมกัน จำเป็นต้องอาศัยความร่วมมือระหว่างหน่วยงานที่เกี่ยวข้อง ต้องมีการประสานงานที่ต่อเนื่องและเป็นระบบ แต่บางครั้งมีการปรับเปลี่ยน/โยกย้ายเจ้าหน้าที่ผู้ปฏิบัติงานทำให้การดำเนินงานไม่ต่อเนื่อง ผู้ที่มาปฏิบัติงานใหม่ยังไม่เข้าใจขั้นตอนการดำเนินงาน เช่น การจัดทำไฟล์ข้อมูลในรูปแบบ CSV รวมถึงขาดความชำนาญในการนำข้อมูลสถิติทางการขึ้นระบบบัญชีข้อมูลจังหวัดและการลงทะเบียนบนระบบบัญชีข้อมูลภาครัฐ

- หน่วยงานบางหน่วยงานยังไม่เห็นถึงความสำคัญในการจัดทำข้อมูล ส่งผลให้อาจจะไม่ได้รับความความร่วมมือในการดำเนินงานหรือการประสานงานเท่าที่ควร

#### 5.1.2 ข้อจำกัดด้านข้อมูล

- ชุดข้อมูลสำคัญบางรายการยังไม่มีการจัดเก็บข้อมูล เนื่องจากการริเริ่มประเด็น/ภารกิจใหม่ จำเป็นต้องมีการมอบหมายหน่วยงานรับผิดชอบ ผ่านกลไกคณะกรรมการสถิติระดับจังหวัด

- ข้อมูลภายในจังหวัดไม่เพียงพอ เนื่องจากข้อมูลบางรายการมีการจัดเก็บไม่ต่อเนื่อง มีการปรับปรุงหรือเปลี่ยนแปลงหน่วยการเก็บข้อมูล หรือเป็นข้อมูลในระดับพื้นที่ย่อย ซึ่งอาจจะไม่มีการจัดเก็บมาก่อน ซึ่งต้องใช้ระยะเวลาในการรวบรวม

- ข้อมูลบางรายการเป็นข้อมูลที่สำคัญ มีการจัดเก็บข้อมูลอย่างต่อเนื่อง และมีหน่วยงานจัดเก็บหลายหน่วยงาน ทำให้เกิดความซ้ำซ้อนของข้อมูล

- ข้อมูลบางรายการไม่พร้อมใช้งาน เนื่องจากรูปแบบการจัดเก็บข้อมูลของหน่วยงานอยู่ในรูปแบบกระดาษส่งผลให้การรวบรวมข้อมูลหรือการสืบค้นข้อมูลมีความล่าช้า

## 5.2 ข้อเสนอแนะการพัฒนาศักยภาพทางการ

### 5.2.1 การพัฒนาด้านการประสานงานกับหน่วยงาน

- การวางยุทธศาสตร์การพัฒนาจังหวัดในปัจจุบัน มุ่งเน้นที่จะพัฒนาศักยภาพของจังหวัดในด้านต่าง ๆ ให้เทียบเคียงกับระดับสากล ดังนั้น ข้อมูลของจังหวัดที่จะนำมาใช้ในการตัดสินใจจึงควรประกอบด้วยข้อมูลทั้งในระดับพื้นที่และระดับมหภาคที่เกี่ยวข้อง ซึ่งการดำเนินการในการจัดทำข้อมูลสถิติทางการเป็นการพิจารณาจัดทำข้อมูลในระดับพื้นที่ก่อน เพื่อให้จังหวัดได้รับทราบศักยภาพของตนเอง สำหรับในระยะต่อไปจังหวัดควรใช้กลไกในรูปคณะทำงานจัดทำข้อมูลในระดับมหภาค โดยประสานกับหน่วยงานหลักที่เกี่ยวข้อง เพื่อให้ได้ข้อมูลที่จะนำมาพิจารณาเชื่อมโยงกับข้อมูลที่สำคัญและจำเป็น

- การจัดประชุมชี้แจงให้กับหน่วยงานในระดับจังหวัดเพื่อทำความเข้าใจเกี่ยวกับความสำคัญของการจัดเก็บข้อมูลและการใช้ประโยชน์จากข้อมูลให้เจ้าหน้าที่ของหน่วยงานที่เกี่ยวข้องทั้งหมดได้รับทราบ รวมถึงสร้างการยอมรับจากหน่วยงานที่เกี่ยวข้อง

- การพัฒนาด้านการบริหารจัดการระบบข้อมูลสารสนเทศเพื่อการบริหารข้อมูลของจังหวัด ควรพัฒนาสมรรถนะบุคลากร รวมถึงพัฒนาระบบสารสนเทศโดยใช้เทคโนโลยีที่เหมาะสม ด้วยการดำเนินการอบรมเจ้าหน้าที่ผู้รับผิดชอบในการจัดเก็บข้อมูล ให้มีความรู้/ความเข้าใจเกี่ยวกับการจัดเก็บ การประมวลผลข้อมูล และการใช้ข้อมูล ควรมีการประเมินผลและติดตามการปฏิบัติงานของเจ้าหน้าที่ ซึ่งการดำเนินการในเรื่องนี้ต้องทำอย่างจริงจังและต่อเนื่องเพื่อให้เกิดประสิทธิภาพ

### 5.2.2 การพัฒนาด้านข้อมูล

- การพัฒนาคุณภาพข้อมูลในระดับจังหวัดเป็นเรื่องที่มีความสำคัญ เพราะจังหวัดจะนำข้อมูลมาใช้ในการตัดสินใจดำเนินการในเรื่องต่าง ๆ ข้อมูลที่ดีต้องมีการพัฒนาอย่างต่อเนื่อง เพื่อให้ข้อมูลมีความครบถ้วน/สมบูรณ์ สอดคล้องกับความต้องการของจังหวัด รายการข้อมูลที่ไม่มีหน่วยงานรับผิดชอบ ควรมีการกำหนดหน่วยงานรับผิดชอบในการจัดเก็บข้อมูลที่ชัดเจน โดยผ่านกลไกคณะกรรมการสถิติระดับจังหวัด

- การพัฒนาศักยภาพการจัดเก็บข้อมูลของหน่วยงานต่าง ๆ ให้มีความถูกต้อง ตามหลักวิชาการ ให้มีความสมบูรณ์ทันสมัย พร้อมใช้งานได้ตลอดเวลา โดยให้มีการจัดทำคู่มือการจัดเก็บข้อมูล การกำหนดคำนิยาม/คำอธิบายไว้ชัดเจน เพื่อให้หน่วยงานได้ยึดเป็นแนวทางการดำเนินการ

- การกำหนดกรอบในการจัดเก็บข้อมูลให้ชัดเจน โดยระบุผู้รับผิดชอบในการจัดเก็บและรายงานข้อมูลในแต่ละด้าน กำหนดให้มีการเผยแพร่ข้อมูลให้หน่วยงานในจังหวัดได้รับทราบ เพื่อประโยชน์ที่จะได้มีการนำข้อมูลมาใช้ประกอบการวางแผนและการตัดสินใจในทุกระดับ และป้องกันการจัดเก็บข้อมูลซ้ำซ้อนกัน

- การบริหารจัดการการจัดเก็บข้อมูลอย่างเป็นระบบ โดยใช้หลักการการมีส่วนร่วมเพื่อบูรณาการการทำงานร่วมกันของทุกภาคส่วนทั้งภาครัฐและเอกชน โดยอาจใช้รูปแบบการจัดตั้งคณะทำงานของจังหวัดขึ้นมาเพื่อรับผิดชอบการดำเนินการในการจัดเก็บข้อมูลอย่างเป็นระบบ เช่น การบริหารจัดการเชื่อมโยงข้อมูลกันระหว่างหน่วยงานผู้รับผิดชอบ การจัดเก็บข้อมูล/จังหวัด/หน่วยงานที่เกี่ยวข้อง การกำกับติดตามให้มีการจัดเก็บข้อมูลให้ครบถ้วนและสม่ำเสมอเพื่อให้ได้ข้อมูลที่ถูกต้องและสมบูรณ์สำหรับการตัดสินใจ/กำหนดทิศทางของจังหวัด

# ภาคผนวก

การวิเคราะห์ประเด็นการพัฒนาจังหวัด  
ภายใต้แผนพัฒนาจังหวัดที่เป็นปัจจุบัน  
ที่สอดคล้องกับยุทธศาสตร์และแผน  
ที่เกี่ยวข้องกับการพัฒนาในระดับจังหวัด

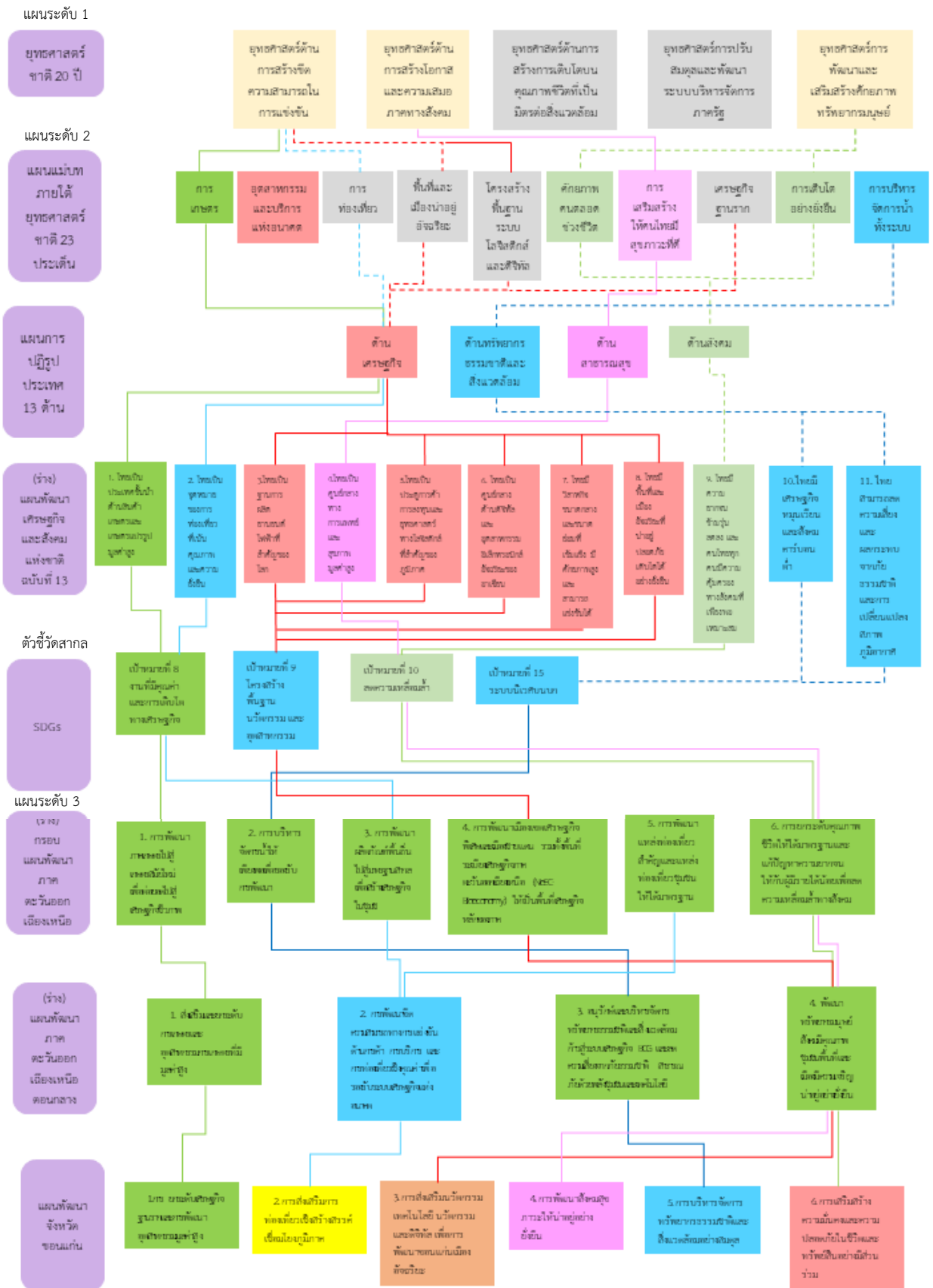

ภาพ ก1 การวิเคราะห์ประเด็นการพัฒนาจังหวัด ภายใต้แผนพัฒนาจังหวัดที่เป็นปัจจุบันที่สอดคล้องกับ ยุทธศาสตร์และแผนที่เกี่ยวข้องกับการพัฒนาในระดับจังหวัด

## ตัวชี้วัดการพัฒนาจังหวัด

## ดัชนีการพัฒนาระดับจังหวัดขอนแก่น

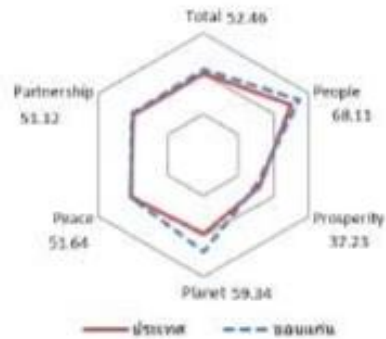

มิติการพัฒนา	ค่ากลางของประเทศ					ขอนแก่น				
	2560	2561	2562	2563	2564	2560	2561	2562	2563	2564
ภาพรวม	48.71	48.64	52.02	49.25	50.23	50.56	53.21	52.60	48.94	52.46
ด้านการพัฒนาคน (People)	60.97	63.27	63.81	64.05	62.08	67.56	69.24	67.77	68.89	68.11
ด้านเศรษฐกิจและความมั่งคั่ง (Prosperity)	45.41	46.27	45.22	38.31	39.80	46.24	48.82	45.17	36.74	37.23
ด้านสิ่งแวดล้อม (Planet)	49.96	49.50	48.46	47.92	48.69	53.53	56.42	51.73	60.98	59.34
ด้านสันติภาพและยุติธรรม (Peace)	55.67	56.33	59.80	52.53	51.50	56.89	58.78	61.74	51.84	51.64
ด้านความเป็นหุ้นส่วนพัฒนา (Partnership)	36.04	35.37	46.77	45.29	49.90	34.71	38.05	41.19	35.10	51.12

หมายเหตุ: \* ตัวชี้วัดที่มีการกรณีนข้อมูล  
\*\* ตัวชี้วัดที่มีการเก็บข้อมูลล่าสุดปี 2563  
\*\*\* ตัวชี้วัดที่เป็นข้อมูลปีเว้นปี มีข้อมูลปี 2560 2562 2564

ภาพ ข1 ดัชนีการพัฒนาระดับจังหวัดขอนแก่น

ค่าตัวชี้วัดการพัฒนาจังหวัดขอนแก่น

ตัวชี้วัด	ค่ากลางประเทศ					ขอนแก่น				
	2560	2561	2562	2563	2564	2560	2561	2562	2563	2564
<b>ด้านการพัฒนาคน (People)</b>										
PP 01 สัดส่วนประชากรยากจน (ร้อยละ)*	8.36	8.65	6.25	6.75	5.62	1.82	5.07	2.01	1.15	0.58
PP 02 พารามิเตอร์ดัชนีภาพลักษณ์ด้านคุณภาพ (ร้อยละ)* **	9.95	10.19	9.78	9.39	9.68	9.66	9.56	9.69	9.41	9.78
PP 03 เด็ก 0-5 ปีที่มีพัฒนาการสมวัย (ร้อยละ)	96.08	96.56	97.54	89.83	84.19	97.33	97.31	98.94	95.59	93.95
PP 04 อัตราการคลอดเฉลี่ยในหญิงอายุ 15-19 ปี (ต่อประชากรหญิงอายุ 15-19 ปีพันคน)*	40.54	35.13	31.64	29.13	25.41	39.18	33.73	29.91	26.54	20.68
PP 05 ประชากรที่เจ็บป่วยที่เป็นผู้ป่วยใน (ร้อยละ)*	29.53	30.99	32.57	31.88	33.46	39.82	41.66	42.77	41.60	44.66
PP 06 อัตราส่วนประชากรต่อแพทย์ (คน/แพทย์)*	2,676	2,549	2,350	2,610	2,450	1,199	1,151	1,135	1,204	1,157
PP 07 การเข้าเรียนมัธยมศึกษาตอนปลายและอาชีวศึกษา (ร้อยละ)	74.47	76.51	73.70	75.30	77.39	95.16	99.32	89.33	95.75	101.33
PP 08 จำนวนปีการศึกษาเฉลี่ยประชากรไทยอายุ 15-59 ปี (ปี)	7.98	7.97	8.06	8.19	8.37	8.27	8.21	8.36	8.63	8.98
PP 09 คะแนนเฉลี่ยการทดสอบ O-NET ระดับมัธยมศึกษาตอนปลาย (คะแนน)	31.89	33.60	31.06	32.73	31.70	31.75	33.49	31.16	32.45	30.53
<b>ด้านเศรษฐกิจและความมั่งคั่ง (Prosperity)</b>										
PT 01 อัตราการเปลี่ยนแปลงของรายได้เฉลี่ยของครัวเรือนในจังหวัด (ร้อยละ)***	0.13	3.06	-0.91	3.05	5.79	-6.98	0.39	-3.00	-6.49	-6.36
PT 02 อัตราการเปลี่ยนแปลงของผลิตภัณฑ์มวลรวมจังหวัด (ร้อยละ)	4.13	3.86	-0.08	-4.04	1.87	4.15	3.65	-1.23	-3.13	1.28
PT 03 มูลค่าผลิตภัณฑ์มวลรวมจังหวัดเฉลี่ยต่อหัว (บาท/คน)	104,985	109,077	111,628	109,661	113,247	118,593	124,551	124,336	121,518	124,489
PT 04 อัตราการขยายตัวรายได้ท่องเที่ยว (ร้อยละ)	10.49	8.46	1.67	-54.13	-53.90	18.94	10.40	5.10	-52.02	-63.73
PT 05 อัตราการว่างงาน (ร้อยละ)*	1.01	0.88	0.86	1.31	1.61	1.61	1.06	1.19	2.15	2.11
PT 06 อัตราส่วนหนี้เฉลี่ยต่อรายได้เฉลี่ยของครัวเรือน (เท่า)* ***	0.63	0.62	0.58	0.62	0.69	0.38	0.29	0.32	0.29	0.22
PT 07 ผลิตภัณฑ์มวลรวม (บาท/คน)	113,618	118,262	120,953	117,101	118,741	146,723	144,016	148,259	147,000	150,318
PT 08 แรงงานที่มีหลักประกันทางสังคม (ร้อยละ)	20.80	23.26	24.93	26.14	31.00	21.45	21.31	23.11	24.23	26.82
PT 09 ครัวเรือนที่มีที่อยู่อาศัยใช้วัตถุประสงค์และเป็นของตนเอง (ร้อยละ)	80.94	82.93	81.87	84.64	83.81	84.37	87.92	88.29	85.22	85.34
PT 10 หมู่บ้านที่ถนนสายหลักใช้การได้ตลอดปี (ร้อยละ)	59.64	60.07	62.49	62.89	61.69	51.21	51.33	51.44	51.51	51.58
PT 11 สัมประสิทธิ์ความไม่เสมอภาคของรายได้* ***	0.420	0.413	0.408	0.412	0.407	0.410	0.380	0.348	0.348	0.339
<b>ด้านสิ่งแวดล้อม (Planet)</b>										
PN 01 อัตราการเปลี่ยนแปลงของพื้นที่ป่าไม้ในจังหวัด (ร้อยละ)	0.12	0.42	0.08	-0.06	-0.06	0.57	2.53	0.42	-0.05	0.22
PN 02 สัดส่วนปริมาณขยะที่กำจัดถูกต้องต่อปริมาณขยะที่เกิดขึ้น (ร้อยละ)	29.25	22.24	16.81	20.08	20.01	33.01	28.86	26.12	44.95	41.12
PN 03 ครัวเรือนที่เข้าถึงน้ำประปา (ร้อยละ)	16.35	16.42	16.66	16.35	17.27	31.90	32.19	32.56	33.27	33.82
PN 04 ประชากรที่ประสบภัยพิบัติ (ร้อยละ)*	0.45	0.11	0.38	0.45	0.97	9.76	-	15.89	0.77	2.50
PN 05 อัตราการร้องเรียนปัญหามลพิษ (เรื่องต่อประชากรแสนคน)*	0.57	0.55	0.31	0.52	0.31	0.72	0.66	0.06	0.22	0.39
<b>ด้านสันติภาพและยุติธรรม (Peace)</b>										
PC 01 การแจ้งความคดี ขีดฆ่าหาย หัก และคดีประทุษร้ายต่อทรัพย์สิน (รายต่อประชากรแสนคน)*	105.28	95.67	80.15	76.43	79.04	99.78	94.86	85.64	77.62	85.27
PC 02 จำนวนผู้ต้องหาคดียาเสพติด (ต่อแสนคน)*	509.57	510.16	561.17	504.27	518.20	398.91	398.92	402.41	437.22	575.59
PC 03 จำนวนผู้เข้ารับการรักษาอาการเสพติด (ต่อแสนคน)	252.31	304.60	337.87	292.19	250.87	266.85	361.15	414.67	377.54	374.62
PC 04 จำนวนเจ้าหน้าที่ตำรวจ (ต่อแสนคน)	276.83	267.98	268.05	273.41	260.59	299.46	286.89	268.63	263.19	263.67
PC 05 การกล่าวร้ายใส่ร้าย (รายต่อประชากรแสนคน)*	6.96	7.67	9.19	10.57	10.47	6.61	7.60	9.77	13.09	10.17
<b>ด้านความเป็นหุ้นส่วนพัฒนา (Partnership)</b>										
P5 01 ประชากรที่เข้าถึงอินเทอร์เน็ต (ร้อยละ)	46.82	50.79	60.90	74.77	83.07	52.05	54.81	64.97	78.37	87.05
P5 02 ภาษีที่ถือสินค้านำเข้าได้ต่ำกว่าอัตราที่สมควรและมีต้นทุนและเงินอุดหนุนเฉพาะกิจ (ร้อยละ)	11.79	11.01	11.56	8.89	8.29	11.82	10.94	11.22	8.35	7.66
P5 03 ความสามารถในการเบิกจ่ายงบประมาณของจังหวัด (ร้อยละ)	77.96	70.14	71.87	59.53	69.82	81.75	89.51	65.58	29.73	75.10
P5 04 จำนวนองค์กรชุมชน (แห่งต่อประชากรแสนคน)	127.39	129.32	285.04	297.86	298.92	33.00	52.22	234.02	264.86	265.40

ภาพ ข2 ค่าตัวชี้วัดการพัฒนาจังหวัดขอนแก่น

## คำอธิบายข้อมูล (Metadata)

ตาราง ค1 ความสัมพันธ์ระหว่างชื่อชุดข้อมูลกับรายการสถิติทางการที่จังหวัดเป็นเจ้าของ

ลำดับ	รหัสชุดข้อมูลตามที่กำหนดใน Template1	ชื่อชุดข้อมูล	OS ID	ชื่อรายการสถิติทางการ
1	dataset_11_05	ผลผลิตเฉลี่ยต่อไร่ของข้าวเจ้าหน้าปี	0005	ผลผลิตเฉลี่ยต่อไร่ของข้าวเจ้าหน้าปี
2	dataset_11_06	ผลผลิตเฉลี่ยต่อไร่ของข้าวเหนียวหน้าปี	0006	ผลผลิตเฉลี่ยต่อไร่ของข้าวเหนียวหน้าปี
3	dataset_11_07	ผลผลิตเฉลี่ยต่อไร่ของมันสำปะหลัง	0007	ผลผลิตเฉลี่ยต่อไร่ของมันสำปะหลัง
4	dataset_11_08	ผลผลิตเฉลี่ยต่อไร่ของอ้อยโรงงาน	0008	ผลผลิตเฉลี่ยต่อไร่ของอ้อยโรงงาน
5	dataset_11_09	ผลผลิตรวมของข้าวเจ้าหน้าปี	0009	ผลผลิตรวมของข้าวเจ้าหน้าปี
6	dataset_11_10	ผลผลิตรวมของข้าวเหนียวหน้าปี	0010	ผลผลิตรวมของข้าวเหนียวหน้าปี
7	dataset_11_11	ผลผลิตรวมของมันสำปะหลัง	0011	ผลผลิตรวมของมันสำปะหลัง
8	dataset_11_12	ผลผลิตรวมของอ้อยโรงงาน	0012	ผลผลิตรวมของอ้อยโรงงาน
9	dataset_11_15	อัตราการขยายตัวของผลิตภัณฑ์มวลรวมสาขาเกษตร	0015	อัตราการขยายตัวของผลิตภัณฑ์มวลรวมสาขาเกษตร
10	dataset_11_14	ผลิตภัณฑ์มวลรวม สาขาเกษตร	0014	ผลิตภัณฑ์มวลรวม สาขาเกษตร
11	dataset_11_17	จำนวนผู้อยู่ในกำลังแรงงานภาคเกษตร	0016	จำนวนผู้อยู่ในกำลังแรงงานภาคเกษตร
12	dataset_11_16	ผลิตภาพแรงงานภาคเกษตร	0017	ผลิตภาพแรงงานภาคเกษตร
13	dataset_11_20	ผลิตภัณฑ์มวลรวมสาขาอุตสาหกรรม	0020	ผลิตภัณฑ์มวลรวม สาขาอุตสาหกรรม
14	dataset_10_31	เกษตรกรที่เพาะปลูกข้าวนาดำ	0151	จำนวนเกษตรกรที่เพาะปลูกข้าวนาดำ
15	dataset_10_32	เกษตรกรที่เพาะปลูกข้าวนาหว่าน	0152	จำนวนเกษตรกรที่เพาะปลูกข้าวนาหว่าน
16	dataset_10_33	เกษตรกรที่เก็บเกี่ยวข้าวโดยใช้เครื่องจักร	0153	จำนวนเกษตรกรที่เก็บเกี่ยวข้าวโดยใช้เครื่องจักร
17	dataset_10_34	เกษตรกรที่เก็บเกี่ยวข้าวโดยใช้แรงงานคน	0154	จำนวนเกษตรกรที่เก็บเกี่ยวข้าวโดยใช้แรงงานคน
18	dataset_10_35	ต้นทุนการผลิตข้าวต่อไร่	0155	ต้นทุนการผลิตข้าวต่อไร่
19	dataset_12_02	จำนวนนักท่องเที่ยว	0026	จำนวนนักท่องเที่ยว
20	dataset_12_03	รายได้จากการท่องเที่ยว	0027	รายได้จากการท่องเที่ยว
21	dataset_12_05	จำนวนผลิตภัณฑ์ OTOP	0029	จำนวนผลิตภัณฑ์ OTOP
22	dataset_12_09	จำนวนธุรกิจที่พักโรงแรมที่ผ่านการรับรองมาตรฐาน SHA	0032	จำนวนธุรกิจที่พักโรงแรมที่ผ่านการรับรองมาตรฐาน SHA
23	dataset_12_10	อัตราการเข้าพักในโรงแรมของนักท่องเที่ยว	0033	อัตราการเข้าพักในโรงแรมของนักท่องเที่ยว
24	DataSet_13_06	ร้อยละของประชาชนที่มีโทรศัพท์มือถือ	0043	ร้อยละของประชาชนที่มีโทรศัพท์มือถือ
25	DataSet_13_07	ร้อยละของประชาชนที่เข้าถึงอินเทอร์เน็ต	0044	ร้อยละของประชาชนที่เข้าถึงอินเทอร์เน็ต
26	dataset_17_61	ทุนจดทะเบียนนิติบุคคลใหม่	0045	จำนวนทุนจดทะเบียนนิติบุคคลใหม่
27	DataSet_13_08	ทุนจดทะเบียนนิติบุคคล	0046	จำนวนทุนจดทะเบียนนิติบุคคลที่คงอยู่
28	dataset_17_60	ทะเบียนนิติบุคคลใหม่	0047	จำนวนทะเบียนนิติบุคคลใหม่
29	dataset_17_59	ทะเบียนนิติบุคคลที่คงอยู่	0048	จำนวนทะเบียนนิติบุคคลที่คงอยู่

ตาราง ค1 ความสัมพันธ์ระหว่างชื่อชุดข้อมูลกับรายการสถิติทางการที่จังหวัดเป็นเจ้าของ (ต่อ)

ลำดับ	รหัสชุดข้อมูลตามที่กำหนดใน Template1	ชื่อชุดข้อมูล	OS ID	ชื่อรายการสถิติทางการ
30	dataset_13_09	ผลิตภัณฑ์จังหวัด	0049	ผลิตภัณฑ์มวลรวมจังหวัดขอนแก่น (GPP)
31	dataset_13_10	ผลิตภัณฑ์จังหวัดต่อหัวประชากร (GPP per capita)	0050	รายได้ต่อหัวประชากร (GPP per capita)
32	dataset_17_34	รายได้ของครัวเรือน	0051	รายได้เฉลี่ยต่อเดือนของครัวเรือน
33	dataset_17_33	ค่าใช้จ่ายของครัวเรือน	0052	ค่าใช้จ่ายเฉลี่ยต่อเดือนของครัวเรือน
34	dataset_17_35	หนี้สินของครัวเรือน	0053	หนี้สินเฉลี่ยต่อเดือนของครัวเรือน
35	dataset_14_05	อัตราส่วนหนี้เฉลี่ยต่อรายได้เฉลี่ยของครัวเรือน	0064	อัตราส่วนหนี้เฉลี่ยต่อรายได้เฉลี่ยของครัวเรือน (เท่า)
36	dataset_14_06	ค่าสัมประสิทธิ์ความไม่เสมอภาคของรายได้	0065	ค่าสัมประสิทธิ์ความไม่เสมอภาคของรายได้หรือค่าสัมประสิทธิ์จีนี
37	dataset_17_14	การครอบครองที่อยู่อาศัยของครัวเรือน	0066	ร้อยละของครัวเรือนที่มีบ้านและที่ดินเป็นของตนเอง
38	dataset_14_08	อัตราการว่างงาน	0067	อัตราการว่างงาน
39	dataset_14_09	จำนวนผู้ว่างงาน	0068	จำนวนผู้ว่างงาน
40	dataset_14_10	จำนวนผู้อยู่ในกำลังแรงงานรวม	0069	จำนวนผู้อยู่ในกำลังแรงงานรวม
41	dataset_14_14	ดัชนีการสูงวัย	0073	ดัชนีการสูงวัย
42	dataset_14_17	อัตราส่วนพึ่งพิง	0075	อัตราส่วนพึ่งพิง
43	dataset_14_19	จำนวนการตายตามสาเหตุที่สำคัญ	0077	จำนวนการตายตามสาเหตุที่สำคัญ
44	dataset_14_20	อัตราการเกิดมีชีพ	0078	อัตราการเกิดมีชีพ
45	dataset_14_21	อัตราทารกตาย	0079	อัตราทารกตาย
46	dataset_14_25	ร้อยละของประชากรอายุ 15 ปีขึ้นไปที่ต้องการพัฒนาขีดความสามารถ	0083	ร้อยละของประชากรอายุ 15 ปีขึ้นไปที่ต้องการพัฒนาขีดความสามารถ
47	dataset_14_27	จำนวนสถานบริการสุขภาพ	0085	จำนวนสถานบริการสุขภาพ
48	dataset_20_02	จำนวนสถานศึกษา	0225	จำนวนสถานศึกษา
49	dataset_20_95	ร้อยละของมูลค่าผลิตภัณฑ์จังหวัด (GPP) สาขาการศึกษา	0237	ร้อยละของมูลค่าผลิตภัณฑ์จังหวัด (GPP) สาขาการศึกษา
50	dataset_20_31	จำนวนนักเรียน นักศึกษา	0238	จำนวนนักเรียน นักศึกษา
51	dataset_20_41	จำนวนนักเรียน ระดับก่อนประถมศึกษา	0248	จำนวนนักเรียน ระดับก่อนประถมศึกษา
52	dataset_20_42	จำนวนนักเรียน ระดับประถมศึกษา	0249	จำนวนนักเรียน ระดับประถมศึกษา
53	dataset_20_43	จำนวนนักเรียน ระดับมัธยมศึกษาตอนต้น	0250	จำนวนนักเรียน ระดับมัธยมศึกษาตอนต้น
54	dataset_20_44	จำนวนนักเรียนระดับมัธยมศึกษาตอนปลาย	0251	จำนวนนักเรียนระดับมัธยมศึกษาตอนปลาย
55	dataset_20_45	จำนวนนักเรียน ระดับประกาศนียบัตรวิชาชีพ (ปวช.1-3)	0252	จำนวนนักเรียน ระดับประกาศนียบัตรวิชาชีพ (ปวช.1-3)
56	dataset_20_46	จำนวนนักเรียนระดับประกาศนียบัตรวิชาชีพชั้นสูง (ปวส.1-2)	0253	จำนวนนักเรียนระดับประกาศนียบัตรวิชาชีพชั้นสูง (ปวส.1-2)

ตาราง ค1 ความสัมพันธ์ระหว่างชื่อชุดข้อมูลกับรายการสถิติทางการที่จังหวัดเป็นเจ้าของ (ต่อ)

ลำดับ	รหัสชุดข้อมูลตามที่กำหนดใน Template1	ชื่อชุดข้อมูล	OS ID	ชื่อรายการสถิติทางการ
57	dataset_20_47	จำนวนนักเรียนระดับมัธยมศึกษาตอนปลายหรือเทียบเท่า(สามัญศึกษาและอาชีวศึกษา)	0254	จำนวนนักเรียนระดับมัธยมศึกษาตอนปลายหรือเทียบเท่า(สามัญศึกษาและอาชีวศึกษา)
58	dataset_20_48	จำนวนประชากร	0255	จำนวนประชากร
59	dataset_20_51	อัตราส่วนนักเรียน ระดับก่อนประถมศึกษาต่อประชากรกลุ่มอายุ 3 - 5 ปี	0256	อัตราส่วนนักเรียน ระดับก่อนประถมศึกษาต่อประชากรกลุ่มอายุ 3 - 5 ปี
60	dataset_20_52	อัตราส่วนนักเรียนระดับประถมศึกษาต่อประชากรกลุ่มอายุ 6 - 11 ปี	0257	อัตราส่วนนักเรียนระดับประถมศึกษาต่อประชากรกลุ่มอายุ 6 - 11 ปี
61	dataset_20_53	อัตราส่วนนักเรียนระดับมัธยมศึกษาตอนต้นต่อประชากรกลุ่มอายุ 12 - 14 ปี	0258	อัตราส่วนนักเรียนระดับมัธยมศึกษาตอนต้นต่อประชากรกลุ่มอายุ 12 - 14 ปี
62	dataset_20_54	อัตราส่วนนักเรียนระดับมัธยมศึกษาตอนปลาย ต่อประชากรกลุ่มอายุ 15 - 17 ปี	0259	อัตราส่วนนักเรียนระดับมัธยมศึกษาตอนปลาย ต่อประชากรกลุ่มอายุ 15 - 17 ปี
63	dataset_20_55	อัตราส่วนนักเรียนระดับประกาศนียบัตรวิชาชีพ (ปวช.1-3) ต่อประชากรกลุ่มอายุ 15 - 17 ปี	0260	อัตราส่วนนักเรียนระดับประกาศนียบัตรวิชาชีพ (ปวช.1-3) ต่อประชากรกลุ่มอายุ 15 - 17 ปี
64	dataset_20_56	อัตราส่วนนักเรียนระดับมัธยมศึกษาตอนปลายหรือเทียบเท่า (สามัญศึกษาและอาชีวศึกษา) ต่อประชากรกลุ่ม อายุ 15 - 17 ปี	0261	อัตราส่วนนักเรียนระดับมัธยมศึกษาตอนปลายหรือเทียบเท่า (สามัญศึกษาและอาชีวศึกษา) ต่อประชากรกลุ่ม อายุ 15 - 17 ปี
65	dataset_20_57	อัตราส่วนนักเรียน ระดับประกาศนียบัตรวิชาชีพชั้นสูง (ปวส.1-2) ต่อประชากรกลุ่มอายุ 18 - 19 ปี	0262	อัตราส่วนนักเรียน ระดับประกาศนียบัตรวิชาชีพชั้นสูง (ปวส.1-2) ต่อประชากรกลุ่มอายุ 18 - 19 ปี
66	dataset_20_71	อัตราการเข้าเรียนของผู้เรียน ระดับปฐมวัย	0268	อัตราการเข้าเรียนของผู้เรียน ระดับปฐมวัย
67	dataset_20_72	อัตราการเข้าเรียนของผู้เรียน ระดับประถมศึกษา	0269	อัตราการเข้าเรียนของผู้เรียน ระดับประถมศึกษา
68	dataset_20_73	อัตราการเข้าเรียนของผู้เรียน ระดับมัธยมศึกษาตอนต้น	0270	อัตราการเข้าเรียนของผู้เรียน ระดับมัธยมศึกษาตอนต้น
69	dataset_20_74	อัตราการเข้าเรียนของผู้เรียน ระดับมัธยมศึกษาตอนปลาย	0271	อัตราการเข้าเรียนของผู้เรียน ระดับมัธยมศึกษาตอนปลาย
70	dataset_20_75	อัตราการเข้าเรียนของผู้เรียน ระดับประกาศนียบัตรวิชาชีพ (ปวช.)	0272	อัตราการเข้าเรียนของผู้เรียน ระดับประกาศนียบัตรวิชาชีพ (ปวช.)
71	dataset_20_76	อัตราการเข้าเรียนของผู้เรียน ระดับประกาศนียบัตรวิชาชีพชั้นสูง (ปวส.)	0273	อัตราการเข้าเรียนของผู้เรียน ระดับประกาศนียบัตรวิชาชีพชั้นสูง (ปวส.)
72	dataset_20_77	อัตราการเข้าเรียนของผู้เรียน อุดมศึกษา	0274	อัตราการเข้าเรียนของผู้เรียน อุดมศึกษา
73	dataset_20_82	จำนวนสถานศึกษาที่จัดการเรียนการสอนที่ส่งเสริมพหุปัญญา (โดยเน้นการเรียนรู้จากการปฏิบัติจริง)	0279	จำนวนสถานศึกษาที่จัดการเรียนการสอนที่ส่งเสริมพหุปัญญา (โดยเน้นการเรียนรู้จากการปฏิบัติจริง)
74	dataset_20_58	สัดส่วนของผู้เรียนอาชีวศึกษาต่อผู้เรียนสามัญศึกษา	0280	สัดส่วนของผู้เรียนอาชีวศึกษาต่อผู้เรียนสามัญศึกษา

ตาราง ค1 ความสัมพันธ์ระหว่างชื่อชุดข้อมูลกับรายการสถิติทางการที่จังหวัดเป็นเจ้าของ (ต่อ)

ลำดับ	รหัสชุดข้อมูลตามที่กำหนดใน Template1	ชื่อชุดข้อมูล	OS ID	ชื่อรายการสถิติทางการ
75	dataset_20_83	ร้อยละของครูและบุคลากรทางการศึกษาทุกระดับและประเภทการศึกษาได้รับการส่งเสริมและพัฒนาตามมาตรฐานวิชาชีพ เพื่อให้สามารถปฏิบัติหน้าที่ได้อย่างมีประสิทธิภาพ	0281	ร้อยละของครูและบุคลากรทางการศึกษาทุกระดับและประเภทการศึกษาได้รับการส่งเสริมและพัฒนาตามมาตรฐานวิชาชีพ เพื่อให้สามารถปฏิบัติหน้าที่ได้อย่างมีประสิทธิภาพ
76	dataset_20_84	ร้อยละของครู และบุคลากรทางการศึกษาที่ได้รับการพัฒนาให้มีทักษะการจัดการเรียนรู้ในศตวรรษ ที่ 21	0282	ร้อยละของครู และบุคลากรทางการศึกษาที่ได้รับการพัฒนาให้มีทักษะการจัดการเรียนรู้ในศตวรรษ ที่ 21
77	dataset_20_12	จำนวนครูและบุคลากรทางการศึกษา	0283	จำนวนครูและบุคลากรทางการศึกษา
78	dataset_20_49	อัตราส่วนครูผู้สอนต่อนักเรียน นักศึกษา	0302	อัตราส่วนครูผู้สอนต่อนักเรียน นักศึกษา
79	dataset_20_50	อัตราส่วนผู้เรียนต่อประชากรวัยเรียน	0303	อัตราส่วนผู้เรียนต่อประชากรวัยเรียน
80	dataset_20_85	ร้อยละของครูปฐมวัยที่ได้รับการพัฒนาสมรรถนะการจัดประสบการณ์เรียนรู้ตามแนวทาง Active learning	0304	ร้อยละของครูปฐมวัยที่ได้รับการพัฒนาสมรรถนะการจัดประสบการณ์เรียนรู้ตามแนวทาง Active learning
81	dataset_20_86	ร้อยละของครูที่ได้รับการพัฒนาทักษะด้านภาษาอังกฤษ และภาษาอาเซียน	0305	ร้อยละของครูที่ได้รับการพัฒนาทักษะด้านภาษาอังกฤษ และภาษาอาเซียน
82	dataset_20_87	ร้อยละของครูที่ได้รับการพัฒนาด้านเทคโนโลยี ดิจิทัลเพื่อใช้ในการพัฒนาการเรียนการสอน	0306	ร้อยละของครูที่ได้รับการพัฒนาด้านเทคโนโลยี ดิจิทัลเพื่อใช้ในการพัฒนาการเรียนการสอน
83	dataset_20_90	จำนวนผู้เรียนที่ได้รับการพัฒนาเต็มศักยภาพตามความถนัดและความสามารถ (วิทยาศาสตร์ คณิตศาสตร์ ทักษะศิลป์ นาฏศิลป์ ดนตรี กีฬา)	0309	จำนวนผู้เรียนที่ได้รับการพัฒนาเต็มศักยภาพตามความถนัดและความสามารถ (วิทยาศาสตร์ คณิตศาสตร์ ทักษะศิลป์ นาฏศิลป์ ดนตรี กีฬา)
84	dataset_20_81	จำนวนสถานศึกษาในระดับการศึกษาขั้นพื้นฐานที่จัดการศึกษาตามหลักสูตรที่มุ่งพัฒนาผู้เรียนให้มีคุณลักษณะและทักษะการเรียนรู้ในศตวรรษที่ 21	0310	จำนวนสถานศึกษาในระดับการศึกษาขั้นพื้นฐานที่จัดการศึกษาตามหลักสูตรที่มุ่งพัฒนาผู้เรียนให้มีคุณลักษณะและทักษะการเรียนรู้ในศตวรรษที่ 21
85	dataset_20_88	ร้อยละของสถานศึกษาที่ดำเนินการประกันคุณภาพภายในตามเกณฑ์ของหน่วยงานต้นสังกัด	0316	ร้อยละของสถานศึกษาที่ดำเนินการประกันคุณภาพภายในตามเกณฑ์ของหน่วยงานต้นสังกัด
86	dataset_15_02	อุณหภูมิเฉลี่ยสูงสุด	0093	อุณหภูมิเฉลี่ยสูงสุด
87	dataset_15_03	อุณหภูมิเฉลี่ยต่ำสุด	0094	อุณหภูมิเฉลี่ยต่ำสุด
88	dataset_15_12	ปริมาณขยะที่เกิดขึ้น	0100	ปริมาณขยะที่เกิดขึ้น (ตัน/ปี)
89	dataset_15_13	ปริมาณขยะสะสม	0101	ปริมาณขยะสะสม (ตัน)
90	dataset_15_14	ปริมาณการกำจัดขยะต่อวัน	0102	ปริมาณการกำจัดขยะต่อวัน (ตัน/วัน)
91	dataset_15_15	ปริมาณขยะที่กำจัดถูกต้อง	0103	ปริมาณขยะที่กำจัดถูกต้อง (ตัน/ปี)
92	dataset_15_16	ปริมาณขยะที่กำจัดไม่ถูกต้อง	0104	ปริมาณขยะที่กำจัดไม่ถูกต้อง (ตัน/ปี)
93	dataset_15_17	จำนวนพื้นที่ที่มีปัญหาเกี่ยวกับสถานที่กำจัดขยะไม่ถูกต้อง	0105	จำนวนพื้นที่ที่มีปัญหาเกี่ยวกับสถานที่กำจัดขยะไม่ถูกต้อง (แห่ง)

ตาราง ค1 ความสัมพันธ์ระหว่างชื่อชุดข้อมูลกับรายการสถิติทางการที่จังหวัดเป็นเจ้าของ (ต่อ)

ลำดับ	รหัสชุดข้อมูลตามที่กำหนดใน Template1	ชื่อชุดข้อมูล	OS ID	ชื่อรายการสถิติทางการ
94	dataset_15_18	ปริมาณขยะที่มีการเก็บขนไปกำจัด	0106	ปริมาณขยะที่มีการเก็บขนไปกำจัด (ตัน/ปี)
95	dataset_15_19	จำนวน อปท.ที่มีบริการจัดเก็บขยะมูลฝอย	0107	จำนวน อปท.ที่มีบริการจัดเก็บขยะมูลฝอย (แห่ง)
96	dataset_15_20	ปริมาณขยะที่ถูกนำไปใช้ประโยชน์	0108	ปริมาณขยะที่ถูกนำไปใช้ประโยชน์ (ตัน/ปี)
97	DataSet_21_46	โครงการระบบบำบัดน้ำเสียชุมชน	0109	จำนวนระบบบำบัดน้ำเสียที่ช่วยแก้ไขปัญหามลพิษน้ำเสียสู่เมืองอัจฉริยะ
98	DataSet_15_04	ปริมาณน้ำฝน	0095	ปริมาณน้ำฝน
99	DataSet_13_01	จำนวนผู้ใช้น้ำประปาทั้งหมด	0038	จำนวนผู้ใช้น้ำประปา
100	DataSet_21_27	กำลังผลิตน้ำประปาที่ใช้งาน	0194	กำลังผลิตน้ำประปาที่ใช้งาน
101	DataSet_13_02	กำลังผลิตน้ำประปาที่ใช้งาน	0039	ปริมาณการผลิตน้ำประปา
102	DataSet_21_29	ปริมาณน้ำประปาลิตจ่าย	0195	ปริมาณน้ำประปาลิตจ่าย
103	DataSet_13_03	ปริมาณน้ำประปาจำหน่าย	0040	ปริมาณการจำหน่ายน้ำประปา
104	DataSet_21_31	อัตราการใช้น้ำประปา	0196	อัตราการใช้น้ำประปา
105	DataSet_21_32	ปริมาณน้ำประปาจ่ายเพื่อสาธารณะประโยชน์	0197	ปริมาณน้ำประปาจ่ายเพื่อสาธารณะประโยชน์
106	DataSet_21_46	โครงการระบบบำบัดน้ำเสียชุมชน	0209	โครงการระบบบำบัดน้ำเสียชุมชน
107	DataSet_21_45	คุณภาพน้ำผิวดิน	0210	คุณภาพน้ำผิวดิน
108	DataSet_21_59	โครงการด้านแหล่งน้ำและระบบกระจายน้ำที่ได้รับการพัฒนา	0214	โครงการด้านแหล่งน้ำและระบบกระจายน้ำที่ได้รับการพัฒนา
109	DataSet_21_58	ทะเบียนเครื่องมือ อุปกรณ์ เครื่องจักรกล ยานพาหนะ	0224	ทะเบียนเครื่องมือ อุปกรณ์ เครื่องจักรกล ยานพาหนะ
110	dataset_17_71	คดีจากอุบัติเหตุการจราจรทางบก	0113	จำนวนคดีอุบัติเหตุทางถนน (รับแจ้ง)
111	dataset_17_72	คนตายและคนบาดเจ็บจากอุบัติเหตุจราจรทางบก	0114	จำนวนผู้ได้รับบาดเจ็บ ผู้เสียชีวิตจากอุบัติเหตุทางถนน
112	dataset_17_73	ความเสียหายจากอุบัติเหตุการจราจรทางบก	0115	มูลค่าทรัพย์สินเสียหายที่เกิดจากอุบัติเหตุทางถนน (บาท)
113	dataset_17_36	คดีอาญาที่น่าสนใจ	0111	คดีอาญาที่น่าสนใจ

# คำอธิบายข้อมูล (Metadata)



<https://shorturl.asia/X25wb>

# คณะผู้จัดทำ

## คณะผู้จัดทำ

ลำดับ	ตำแหน่ง	องค์ประกอบ
1	ผู้ว่าราชการจังหวัดขอนแก่น	ประธานกรรมการ
2	รองผู้ว่าราชการจังหวัดขอนแก่น (ที่กำกับดูแล)	รองประธานกรรมการ
3	ปลัดจังหวัดขอนแก่น	กรรมการ
4	หัวหน้าสำนักงานจังหวัดขอนแก่น	กรรมการ
5	นายแพทย์สาธารณสุขจังหวัดขอนแก่น	กรรมการ
6	ผู้บังคับการตำรวจภูธรจังหวัดขอนแก่น	กรรมการ
7	คลังจังหวัดขอนแก่น	กรรมการ
8	พัฒนาการจังหวัดขอนแก่น	กรรมการ
9	พัฒนาสังคมและความมั่นคงของมนุษย์จังหวัดขอนแก่น	กรรมการ
10	แรงงานจังหวัดขอนแก่น	กรรมการ
11	วัฒนธรรมจังหวัดขอนแก่น	กรรมการ
12	ขนส่งจังหวัดขอนแก่น	กรรมการ
13	พาณิชย์จังหวัดขอนแก่น	กรรมการ
14	ท้องถิ่นจังหวัดขอนแก่น	กรรมการ
15	ผู้อำนวยการสำนักงานทรัพยากรธรรมชาติและสิ่งแวดล้อมจังหวัดขอนแก่น	กรรมการ
16	อุตสาหกรรมจังหวัดขอนแก่น	กรรมการ
17	เกษตรและสหกรณ์จังหวัดขอนแก่น	กรรมการ
18	เกษตรจังหวัดขอนแก่น	กรรมการ
19	ศึกษาธิการจังหวัดขอนแก่น	กรรมการ
20	ท่องเที่ยวและกีฬาจังหวัดขอนแก่น	กรรมการ
21	พลังงานจังหวัดขอนแก่น	กรรมการ
22	ประชาสัมพันธ์จังหวัดขอนแก่น	กรรมการ
23	นายกองค์การบริหารส่วนจังหวัดขอนแก่น	กรรมการ
24	นายกเทศมนตรีนครขอนแก่น	กรรมการ
25	สถิติจังหวัดขอนแก่น	กรรมการและ เลขานุการ (ร่วม)
26	ผู้อำนวยการกลุ่มงานยุทธศาสตร์และข้อมูลเพื่อการพัฒนาจังหวัด สำนักงานจังหวัดขอนแก่น	กรรมการและ เลขานุการ (ร่วม)
27	ผู้อำนวยการกลุ่มวิชาการสถิติและวางแผน สำนักงานสถิติจังหวัดขอนแก่น	กรรมการและ ผู้ช่วยเลขานุการ
28	นักวิชาการสถิติชำนาญการ สำนักงานสถิติจังหวัดขอนแก่น	กรรมการและ ผู้ช่วยเลขานุการ