

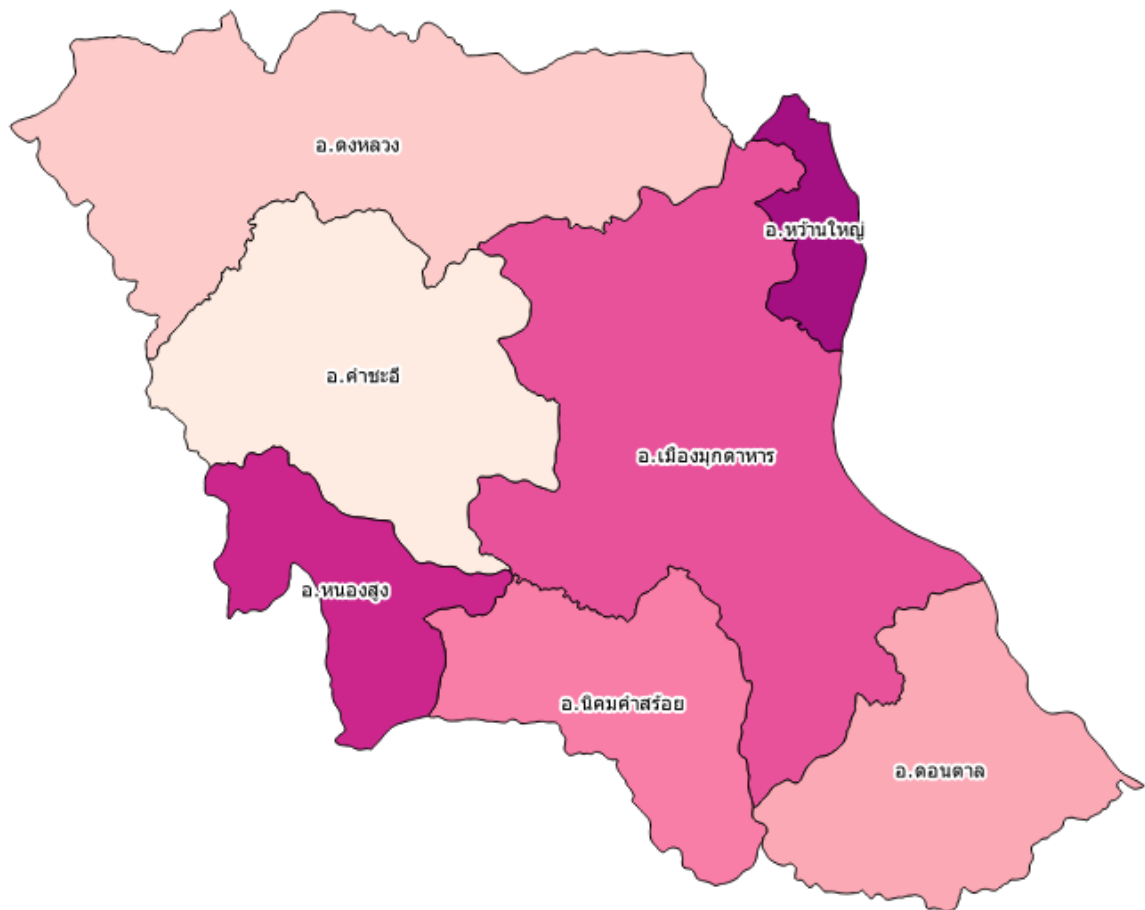

แผนพัฒนาสถิติระดับพื้นที่ จังหวัดมุกดาหาร  
ฉบับที่ 2 (พ.ศ. 2561-2564)  
ฉบับปรับปรุง 2563



คณะกรรมการสถิติจังหวัดมุกดาหาร

# บทสรุปผู้บริหาร

สำนักงานสถิติจังหวัดมุกดาหาร ได้จัดทำแผนพัฒนาสถิติระดับพื้นที่ จังหวัดมุกดาหาร เพื่อเป็นการพัฒนาชุดข้อมูลเพื่อการตัดสินใจให้ครอบคลุมประเด็นการพัฒนาในระดับพื้นที่ โดยจัดทำรายการข้อมูลสถิติพื้นฐาน และรายการข้อมูลสถิติทางการ ตามประเด็นการพัฒนาในแผนพัฒนาจังหวัดที่มีความเชื่อมโยงกับตัวชี้วัดการพัฒนาของแผนพัฒนาเศรษฐกิจและสังคมแห่งชาติ ฉบับที่ 12 (พ.ศ. 2560-2564) ตามประเด็นยุทธศาสตร์ชาติ ระยะ 20 ปี ซึ่งเป็นการบูรณาการภารกิจระดับพื้นที่ (Area Base) ภารกิจของหน่วยงาน (Function Base) และภารกิจตามนโยบายของรัฐบาล (Agenda Base) เพื่อนำไปสู่การขับเคลื่อนประเทศบนฐานข้อมูลที่มีอยู่จริง ทั้งนี้ ประชาชนสามารถเข้าถึงและใช้ประโยชน์จากข้อมูลรวมทั้งติดตามการทำงานของภาครัฐ ทำให้เกิดการใช้งบประมาณในการพัฒนาพื้นที่อย่างมีประสิทธิภาพ รวมทั้งเกิดประสิทธิผลต่อการพัฒนาประเทศโดยรวม

แผนพัฒนาสถิติระดับพื้นที่ จังหวัดมุกดาหาร มีวัตถุประสงค์หลักคือ

1. เพื่อศึกษาประเด็นการพัฒนาตามแผนพัฒนาจังหวัด แผนพัฒนาเศรษฐกิจและสังคมแห่งชาติ ฉบับที่ 12 (พ.ศ. 2560-2564) และยุทธศาสตร์ชาติ ระยะ 20 ปี พร้อมทั้งกำหนดหน่วยงานที่จะต้องรับผิดชอบในการจัดทำข้อมูลที่ยังไม่มีหน่วยงานใดดำเนินการ และเชื่อมโยง/บูรณาการข้อมูลในระดับพื้นที่
2. เพื่อจัดทำชุดข้อมูลสถิติและสารสนเทศ (ผังสถิติทางการระดับจังหวัด) ที่สนับสนุนยุทธศาสตร์หลักของจังหวัด และจัดทำแผนพัฒนาสถิติระดับพื้นที่จังหวัดที่สอดคล้องกับตัวชี้วัดแผนพัฒนาจังหวัด และแผนพัฒนาเศรษฐกิจและสังคมแห่งชาติ ฉบับที่ 12 (พ.ศ.2560 - 2564) และยุทธศาสตร์ชาติ ระยะ 20 ปี
3. เพื่อส่งเสริมการเข้าถึง เข้าใจ และใช้ประโยชน์ของข้อมูลสถิติและสารสนเทศร่วมกัน
4. เพื่อสร้างเครือข่ายการทำงานและสร้างความมีส่วนร่วมของหน่วยงานจัดเก็บข้อมูลในระดับพื้นที่
5. เพื่อพัฒนาบุคลากรด้านสถิติของหน่วยงานที่เกี่ยวข้อง ให้มีความเป็นมืออาชีพด้านข้อมูลสถิติและสารสนเทศ สามารถสนับสนุนยุทธศาสตร์ในระดับพื้นที่ และมีความรู้ความเข้าใจในกระบวนการนำแผนพัฒนาสถิติระดับพื้นที่เข้าเป็นส่วนหนึ่งของแผนพัฒนาจังหวัด และแผนปฏิบัติราชการประจำปีของจังหวัด โดยจากการจัดทำผังรายการสถิติทางการ และการตรวจสอบสถานะรายการข้อมูลสถิติดังกล่าว สรุปได้ว่า จำนวนชุดข้อมูลตามประเด็นการพัฒนามีทั้งสิ้น 335 รายการ มีรายการสถิติทางการที่มีการปรับปรุงเป็นปัจจุบัน 192 รายการ คิดเป็นร้อยละ 57.3 และรายการสถิติทางการยังไม่ได้ปรับปรุง/อยู่ระหว่างการดำเนินการจัดเก็บข้อมูล/ไม่มีข้อมูล 143 รายการ คิดเป็นร้อยละ 42.7

สำคัญ ดังนี้

ในการนี้ คณะกรรมการสถิติระดับจังหวัด ได้มีข้อเสนอแนะการพัฒนาการจัดเก็บข้อมูลที่สำคัญ ดังนี้

- การปรับเปลี่ยนกลไกในการพัฒนาการจัดเก็บข้อมูล
- การมอบหมายหน่วยงานในการจัดเก็บข้อมูลในระดับกรม
- การจัดอบรมให้ความรู้ความเข้าใจแก่บุคลากรในการจัดเก็บข้อมูล
- บูรณาการงบประมาณของหน่วยงานในการจัดเก็บข้อมูล เพื่อให้ได้ข้อมูลที่สำคัญจำเป็นเพื่อนำมาใช้ในการวางแผน
- ผลักดันให้เกิดการนำชุดข้อมูลดังกล่าวไปใช้ในการวางแผน ให้หน่วยงานเห็นประโยชน์ของชุดข้อมูลที่จัดเก็บ เพื่อให้เกิดความต่อเนื่องและยั่งยืน

ทั้งนี้ การพัฒนาชุดข้อมูลสถิติและสารสนเทศในระดับพื้นที่ มีความจำเป็นต้องเสริมสร้างศักยภาพของบุคลากรด้านสถิติและสารสนเทศ เพื่อสนับสนุนการจัดทำยุทธศาสตร์จังหวัด การนำข้อมูล/สถิติไปใช้ประโยชน์ การบริหารจัดการอย่างมีส่วนร่วมในระดับจังหวัด/ภาค รวมทั้ง การผลิตและการใช้ข้อมูลสนับสนุนการตัดสินใจอย่างเป็นระบบ และเป็นประโยชน์ในการพัฒนาพื้นที่อย่างต่อเนื่อง

# คำนำ

แผนพัฒนาสถิติระดับพื้นที่ จังหวัดมุกดาหาร ได้จัดทำขึ้นครั้งแรก ในปี 2557 ภายใต้ความร่วมมือทางวิชาการของสำนักงานสถิติแห่งชาติ กระทรวงมหาดไทย และสำนักงานคณะกรรมการพัฒนาระบบราชการ (ก.พ.ร.) เพื่อใช้เป็นเครื่องมือในการบูรณาการข้อมูลสถิติระดับพื้นที่ที่ตอบโจทย์ยุทธศาสตร์ของจังหวัดในลักษณะ Agenda Based รวมทั้งพัฒนาข้อมูลสถิติในระดับพื้นที่ให้สอดคล้องกับทิศทางการขับเคลื่อนแผนแม่บทระบบสถิติประเทศไทย ฉบับที่ 1 (พ.ศ. 2554-2558) โดยให้ความสำคัญกับการพัฒนารายการสถิติทางการของผลิตภัณฑ์ที่มีศักยภาพ (Product Champion : PC) และประเด็นปัญหาสำคัญ (Critical Issue : CI) ตามประเด็นยุทธศาสตร์ของแต่ละจังหวัด

ตลอดระยะเวลาที่ผ่านมา แผนพัฒนาสถิติฉบับดังกล่าว ถูกใช้เป็นเครื่องมือหลักในการพัฒนาชุดข้อมูลเพื่อสนับสนุนการตัดสินใจเชิงยุทธศาสตร์ของผู้บริหารในระดับจังหวัดมาโดยตลอด อย่างไรก็ตาม ปัจจุบันสำนักงานสถิติแห่งชาติอยู่ระหว่างการขับเคลื่อนแผนแม่บทระบบสถิติประเทศไทย ฉบับที่ 2 (พ.ศ. 2559-2564) และทุกจังหวัดได้มีการจัดทำแผนพัฒนาจังหวัด พ.ศ. 2561-2564 เพื่อให้สอดคล้องกับการพัฒนาประเทศตามยุทธศาสตร์ชาติ ระยะ 20 ปี (พ.ศ. 2560-2579) แผนพัฒนาเศรษฐกิจและสังคมแห่งชาติ ฉบับที่ 12 (พ.ศ. 2560-2564) เป้าหมายการพัฒนาที่ยั่งยืน (Sustainable Development Goals: SDGs) รวมทั้งการปรับโครงสร้างประเทศไทยไปสู่ประเทศไทย 4.0 และการปฏิรูปประเทศในประเด็นต่างๆ

สำนักงานสถิติจังหวัดมุกดาหาร จึงได้จัดทำแผนพัฒนาสถิติระดับพื้นที่ จังหวัดมุกดาหาร พ.ศ. 2561-2564 โดยปรับปรุงรูปแบบและเนื้อหาของแผนพัฒนาสถิติฉบับเดิมให้มีความสอดคล้องกับแผนพัฒนาจังหวัด พ.ศ. 2561-2564 แผนแม่บทระบบสถิติประเทศไทย ฉบับที่ 2 และบริบทของการพัฒนาประเทศในระดับพื้นที่ตามแผนพัฒนาอื่นๆ มากยิ่งขึ้น ซึ่งแผนพัฒนาสถิติระดับพื้นที่ จังหวัดมุกดาหารฉบับนี้ประกอบด้วยข้อมูลสถิติพื้นฐานด้านเศรษฐกิจ สังคม ทรัพยากรธรรมชาติและสิ่งแวดล้อม รวมทั้งข้อมูลสถิติตามประเด็นการพัฒนาภายใต้แผนพัฒนาจังหวัด

ทั้งนี้ หวังเป็นอย่างยิ่งว่า แผนพัฒนาสถิติระดับพื้นที่ จังหวัดมุกดาหาร พ.ศ. 2561-2564 จะเป็นเครื่องมือสำคัญในการพัฒนาข้อมูลระดับพื้นที่ตามยุทธศาสตร์การพัฒนาของแต่ละจังหวัดเพื่อขับเคลื่อนประเทศไปสู่ความมั่นคง มั่งคั่ง และยั่งยืน ต่อไป

นายชยันต์ ศิริมาศ

ผู้ว่าราชการจังหวัดมุกดาหาร

ประธานกรรมการสถิติระดับจังหวัดมุกดาหาร

# สารบัญ

	หน้า
บทสรุปผู้บริหาร	ง
คำนำ	ฉ
อภิธานศัพท์	
บทที่ 1 บทนำ	1
1.1 หลักการและเหตุผล	1
1.2 วัตถุประสงค์	3
1.3 แนวทางการจัดทำแผนพัฒนาสถิติระดับพื้นที่ จังหวัดมุกดาหาร	3
บทที่ 2 ประเด็นยุทธศาสตร์การพัฒนาจังหวัด	5
2.1 ข้อมูลพื้นฐานของจังหวัด	5
2.2 ประเด็นการพัฒนาจังหวัดและตัวชี้วัด	15
2.3 ผลการทบทวนความสอดคล้องเชื่อมโยงประเด็นยุทธศาสตร์การพัฒนาจังหวัด กับแผนพัฒนาเศรษฐกิจและสังคมแห่งชาติ ฉบับที่ 12 (พ.ศ. 2560-2564)	18
2.4 ผลการทบทวนความสอดคล้องเชื่อมโยงประเด็นการพัฒนาจังหวัด กับยุทธศาสตร์ชาติ 20 ปี 2561 – 2580	28
บทที่ 3 ผังรายการข้อมูลสถิติ	31
3.1 ข้อมูลพื้นฐาน	31
- ด้านเศรษฐกิจ	31
- ด้านสังคม	41
- ด้านทรัพยากรธรรมชาติและสิ่งแวดล้อม	50
3.2 ข้อมูลสถิติ ตัวชี้วัด ตามประเด็นยุทธศาสตร์ในแผนพัฒนาจังหวัด	54
บทที่ 4 บทสรุป และข้อเสนอแนะการพัฒนาสถิติ	62
4.1 ผลการทบทวนความสอดคล้องการพัฒนาจังหวัดมุกดาหารเชื่อมโยงกับแผนพัฒนา เศรษฐกิจและสังคมแห่งชาติ ฉบับที่ 12 (พ.ศ.2560-2564)	62
4.2 สรุปสถานการณ์ข้อมูล และข้อเสนอแนะการพัฒนาการจัดเก็บข้อมูล	62
4.3 แผนปฏิบัติการพัฒนาการจัดเก็บข้อมูลสถิติระดับจังหวัด	65
บรรณานุกรม	66
ภาคผนวก	67

# สารบัญแผนภาพ

	หน้า
แผนภาพที่ 1 ความเชื่อมโยงของวิสัยทัศน์ พันธกิจ เป้าประสงค์รวม และประเด็นการพัฒนา	16
แผนภาพที่ 2 เป้าหมายและวัตถุประสงค์รวมของแผนพัฒนาเศรษฐกิจและสังคม ฉบับที่ 12	19

# สารบัญแผนภูมิ

แผนภูมิที่ 1 เปรียบเทียบ มูลค่าการค้าชายแดน จังหวัดมุกดาหาร ปี 2558-2561

หน้า

9

# สารบัญตาราง

	หน้า
ตารางที่ 1 จำนวนประชากรจังหวัดมุกดาหาร จำแนกตามอำเภอ และเพศ	7
ตารางที่ 2 ผลิตภัณฑ์ของจังหวัด จำแนกตามสาขาการผลิต พ.ศ. 2556 - 2559	8
ตารางที่ 3 การเปรียบเทียบมูลค่าการค้าชายแดนจังหวัดมุกดาหาร ปี 2558 - 2561	9
ตารางที่ 4 การเปรียบเทียบมูลค่าการค้าผ่านแดนจังหวัดมุกดาหาร ปี 2558 - 2560	10
ตารางที่ 5 สถิติสินค้าส่งออก/นำเข้าสูงสุด 10 อันดับ ด้านศุลกากรมุกดาหาร ปี 2561	10
ตารางที่ 6 สรุปสถานการณ์ท่องเที่ยวภายในประเทศ จังหวัดมุกดาหาร พ.ศ.2554 - 2560	12
ตารางที่ 7 จำนวนสถานศึกษา นักเรียน ครู และห้องเรียน อัตราส่วนนักเรียนต่อครูและอัตราส่วนนักเรียนต่อห้องเรียน จำแนกตามสังกัด ปีการศึกษา 2559	13
ตารางที่ 8 จำนวนสถานพยาบาล เต็ม แพทย์ พยาบาล อัตราส่วนประชากรต่อแพทย์และอัตราส่วนประชากรต่อเตียง จำแนกเป็นรายอำเภอ ปี 2560	14
ตารางที่ 9 จำนวนพื้นที่ป่าไม้ จำแนกตามประเภทของพื้นที่ป่า	14
ตารางที่ 10 แหล่งน้ำ จำแนกตามประเภทของแหล่งน้ำ ปี 2559	15
ตารางที่ 11 ประเด็นการพัฒนา และตัวชี้วัดของจังหวัด	17
ตารางที่ 12 ความสอดคล้องระหว่างประเด็นการพัฒนาของแผนพัฒนาจังหวัดมุกดาหาร (พ.ศ.2561-2564) และประเด็นยุทธศาสตร์ตามแผนพัฒนาเศรษฐกิจและสังคมแห่งชาติ ฉบับที่ 12	24
ตารางที่ 13 ความสอดคล้องระหว่างตัวชี้วัดตามแผนพัฒนาจังหวัดฯ และตัวชี้วัดตามแผนพัฒนาเศรษฐกิจและสังคมแห่งชาติ ฉบับที่ 12	25
ตารางที่ 14 ความสอดคล้องระหว่างประเด็นการพัฒนาของแผนพัฒนาจังหวัดมุกดาหาร (พ.ศ.2561-2564) และประเด็นยุทธศาสตร์ตามยุทธศาสตร์ชาติ 20 ปี	29

# อภิธานศัพท์

การจัดทำแผนพัฒนาสถิติระดับพื้นที่ จังหวัดมุกดาหาร มีการใช้เครื่องมือและรูปแบบเอกสารต่างๆ ซึ่งประกอบด้วยคำศัพท์ และคำย่อหลากหลาย ทั้งนี้เพื่อให้การขยายผลการดำเนินงาน มีความเข้าใจตรงกัน การทำงานเป็นไปในทิศทางเดียวกัน จึงได้รวบรวมคำศัพท์และคำย่อต่างๆ ที่เกิดขึ้นในการดำเนินงาน ให้ความหมาย หรือคำจำกัดความที่ใช้ในการดำเนินงาน ดังตารางต่อไปนี้

คำศัพท์/คำย่อ	ความหมาย
แผนพัฒนาสถิติระดับพื้นที่จังหวัดมุกดาหาร	เครื่องมือสำคัญในการกำหนดกรอบแนวทางการดำเนินงานเพื่อการพัฒนาสถิติ ในระยะ 1 ปี และระยะ 4 ปี ซึ่งจะกำหนดกิจกรรมต่างๆ เพื่อพัฒนาคุณภาพสถิติทางการ ว่ามีรายการใดบ้าง จะพัฒนาอย่างไร หน่วยงานใดเป็นผู้รับผิดชอบ พร้อมทั้งระบุงบประมาณและระยะเวลา (Timeline) ที่ต้องดำเนินการด้วย
ผังสถิติทางการ	<p>รายการข้อมูลสถิติที่สำคัญ จำเป็น ที่สามารถตอบสนองการณ ยุทธศาสตร์ และสภาพปัญหาในระดับพื้นที่ ซึ่งราชการส่วนภูมิภาค หรือคณะผู้บริหารจังหวัดมีความจำเป็นต้องใช้ในการวางแผนระดับนโยบายจังหวัด ทั้งแผนปฏิบัติงานและการจัดสรรงบประมาณในแผนงานและโครงการ ตลอดจนการติดตามสถานการณ์การพัฒนาของจังหวัด โดยผังสถิติทางการจะประกอบไปด้วย 2 ส่วน คือ</p> <ol style="list-style-type: none"><li>1. ตารางแผนผังสถิติทางการตามประเด็นยุทธศาสตร์ ซึ่งประกอบด้วย<ol style="list-style-type: none"><li>1.1 ชื่อชุดข้อมูล - ตัวชี้วัดที่สอดคล้องเชื่อมโยงกับยุทธศาสตร์การพัฒนาของจังหวัด</li><li>1.2 รายการสถิติทางการที่สำคัญ พร้อมคุณลักษณะของข้อมูล ว่าเป็นข้อมูลระดับนามบัญญัติ (Nominal Scale) หรือข้อมูลระดับอันดับ (Ordinal Scale) หรือข้อมูลระดับช่วงชั้น (Interval Scale)/ข้อมูลระดับอัตราส่วน (Ratio Scale)</li><li>1.3 สถานะการจัดเก็บข้อมูลในปัจจุบันว่ามีการจัดเก็บหรือไม่</li><li>1.4 วิธีการจัดเก็บข้อมูล</li><li>1.5 ความถี่ในการจัดเก็บข้อมูล</li><li>1.6 หน่วยงานผู้รับผิดชอบ</li></ol></li><li>2. รายละเอียดสถิติทางการ (Official Statistics Metadata) ซึ่งจะมีรายละเอียดสำคัญ 5 ส่วน ได้แก่<ol style="list-style-type: none"><li>2.1 การผลิต/จัดทำสถิติทางการ เป็นส่วนแรกที่จะแนะนำรายละเอียดกระบวนการจัดทำระเบียบการค้นคว้า เพื่อความเหมาะสมในการใช้ประโยชน์ต่อไป โดยมีรายละเอียดที่สำคัญ คือ<ol style="list-style-type: none"><li>2.1.1 ชื่อโครงการ/งาน/ทะเบียน/รายงาน</li><li>2.1.2 วิธีการเก็บรวบรวมข้อมูล ได้แก่ สัมภาษณ์ สสำรวจ ทะเบียน และรายงาน</li><li>2.1.3 มาตรฐานการจำแนกข้อมูล</li><li>2.1.4 รูปแบบการจัดเก็บข้อมูล ได้แก่ จัดเก็บในรูปแบบเอกสาร/รายงาน จัดเก็บในรูปแบบไฟล์ข้อมูลดิจิทัล และฐานข้อมูล</li><li>2.1.5 ความถี่ในการเก็บรวบรวมข้อมูล</li></ol></li></ol></li></ol>

คำศัพท์/คำย่อ	ความหมาย
	<p>2.1.6 ความถี่ในการประมวลผลข้อมูล</p> <p>2.2 การเผยแพร่สถิติทางการ เป็นส่วนที่ใช้ตรวจสอบความถูกต้องและเป็นปัจจุบันของสถิติทางการประกอบไปด้วย 3 ส่วน คือ</p> <p>2.2.1 วิธีการเผยแพร่</p> <p>2.2.2 ความถี่ในการเผยแพร่</p> <p>2.2.3 ระดับการเข้าถึงข้อมูล</p> <p>2.3 สถิติทางการ จะประกอบไปด้วย ชื่อสถิติทางการ ปีที่จัดทำ สาขา หมวด หมู่ รวมถึงวิธีการคำนวณที่ได้มาซึ่งสถิติทางการ (ที่เป็นตัวชี้วัด) โดยในหนึ่งการผลิตอาจมีสถิติทางการมากกว่า 1 รายการก็ได้</p> <p>2.4 คำนิยามที่สำคัญ</p> <p>2.5 หน่วยงานรับผิดชอบผลิต/จัดทำข้อมูล เพื่อระบุแหล่งที่มาและเจ้าของข้อมูลประกอบไปด้วย 7 ส่วน คือ</p> <p>2.5.1 กลุ่ม/ฝ่าย</p> <p>2.5.2 สำนัก/ศูนย์/กอง</p> <p>2.5.3 กรม/หน่วยงาน</p> <p>2.5.4 กระทรวง</p> <p>2.5.5 โทรศัพท์</p> <p>2.5.6 โทรสาร</p> <p>2.5.7 E-mail address</p>
รายการสถิติทางการ	ข้อมูลที่ใช้บรรยายเหตุการณ์หรือข้อเท็จจริง (facts) ของเรื่องต่างๆ ที่ต้องการศึกษา เช่น สถิติจำนวนผู้ป่วย สถิติจำนวนคนเกิด สถิติจำนวนคนตาย เป็นต้น
รายการข้อมูล (Data List)	ข้อเท็จจริง (facts) ที่เกี่ยวกับเรื่องต่างๆ ซึ่งอาจเป็นข้อเท็จจริงที่เป็นตัวเลข เช่น จำนวนผู้ป่วยที่ติดเชื้อ HIV ในหมู่บ้าน ราคาของพืชผักและผลไม้ต่างๆ ในหมู่บ้าน เป็นต้น หรืออาจเป็นข้อเท็จจริงที่ไม่ใช่ตัวเลข เช่น การศึกษา หรือ อาชีพของคนในหมู่บ้าน เป็นต้น

# บทที่ 1

## บทนำ

### 1.1 หลักการและเหตุผล

ในช่วงเวลาที่ผ่านมาสองทศวรรษที่ผ่านมา บทบาทและความจำเป็นของข้อมูลสถิติในการใช้บริหารและพัฒนาประเทศต่าง ๆ ทั่วโลกได้ทวีความสำคัญขึ้นเป็นลำดับ โดยเฉพาะการนำสถิติมาใช้เป็นปัจจัยสนับสนุนการตัดสินใจในการวางนโยบาย การเลือกวิธีการปฏิบัติงาน ตลอดจนการกำกับดูแล เพื่อให้เกิดความก้าวหน้าในการพัฒนาประเทศในทุกด้าน ดังนั้น สำนักงานสถิติแห่งชาติ (สสช.) จึงมีเป้าหมายที่จะพัฒนาการผลิตและการจัดทำข้อมูลสถิติให้มีความครอบคลุม มีคุณภาพ ลดความซ้ำซ้อน และทันต่อภาวะการเปลี่ยนแปลง ตลอดจน การเผยแพร่ข้อมูลสถิติให้เป็นไปอย่างกว้างขวาง เพื่อทุกภาคส่วนได้เข้าถึงและใช้ประโยชน์ข้อมูลสถิติที่สำคัญ

ประเทศไทยเริ่มมีการดำเนินงานเกี่ยวกับสถิติของประเทศมาประมาณ 100 ปี โดยมีสำนักงานสถิติแห่งชาติทำหน้าที่เป็นหน่วยสถิติกลางผลิตสถิติในทุกสาขา ซึ่งส่วนใหญ่เป็นสถิติจากการสำรวจ นอกจากนี้ยังมีหน่วยงานภาครัฐจำนวนมากที่ผลิตสถิติจากระบบการรายงาน งานทะเบียน โดยส่วนใหญ่เป็นสถิติที่เกี่ยวข้องกับภารกิจและการดำเนินงานของแต่ละหน่วยงาน ปัจจุบันหน่วยงานภาครัฐจำนวนมากมีการผลิตสถิติในเกือบทุกสาขา แม้ว่าการผลิตสถิติภายใต้ระบบดังกล่าวมีการพัฒนาอย่างต่อเนื่อง แต่ก็เป็นการพัฒนาที่ไม่เป็นไปในทิศทางเดียวกัน เป็นการพัฒนาที่ตอบสนองประโยชน์ในการใช้งานของแต่ละหน่วยงาน ซึ่งมีข้อจำกัดด้านบุคลากร งบประมาณ ฯลฯ แตกต่างกันไป ส่งผลให้เกิดความเหลื่อมล้ำด้านมาตรฐานและคุณภาพของงานด้านสถิติ และในบางกรณีเกิดความซ้ำซ้อนและสิ้นเปลืองงบประมาณในการดำเนินงาน จึงเกิดแนวคิดในการพัฒนาระบบสถิติของประเทศให้เข้มแข็งและก้าวหน้าอย่างเป็นระบบ ผู้ใช้สามารถเข้าใจและเข้าถึงข้อมูลได้ง่าย โดยต้องอาศัยความร่วมมือจากหน่วยงานที่เกี่ยวข้องในการร่วมกันทบทวน ตรวจสอบ คัดกรองชุดข้อมูลสถิติที่สำคัญ จำเป็น สำหรับประเทศ ซึ่งจะก่อให้เกิดสมรรถนะด้านการผลิตสถิติของหน่วยงานต่าง ๆ ได้อย่างมีประสิทธิภาพ จึงเป็นที่มาของแผนแม่บทระบบสถิติประเทศไทย พ.ศ. 2554-2558 ซึ่งเป็นแผนแม่บทระบบสถิติประเทศไทยฉบับแรกนับตั้งแต่มีการประกาศใช้พระราชบัญญัติสถิติ พ.ศ. 2550 เพื่อใช้เป็นกรอบในการพัฒนาระบบสถิติของประเทศให้เข้มแข็งและก้าวหน้าอย่างเป็นระบบ รวมทั้งให้สถิติเป็นฐานสำคัญของการพัฒนาประเทศอย่างมีคุณภาพ

ปัจจุบัน สำนักงานสถิติแห่งชาติดำเนินงานในการขับเคลื่อนแผนแม่บทระบบสถิติประเทศไทย ฉบับที่ 2 (พ.ศ. 2559-2564) เพื่อพัฒนาระบบสถิติของประเทศไปสู่เป้าหมายตามวิสัยทัศน์ที่กำหนดไว้ ต่อเนื่องจากแผนแม่บทระบบสถิติประเทศไทย ฉบับที่ 1 ว่า “ประเทศไทยมีระบบสถิติที่ทุกหน่วยงานร่วมกันขับเคลื่อนเพื่อให้เกิดสถิติทางการที่ใช้ในการพัฒนาประเทศ” โดยมีเป้าประสงค์หลัก คือ การพัฒนาข้อมูลสถิติให้มีมาตรฐาน คุณภาพ และการบูรณาการ/การแลกเปลี่ยนเชื่อมโยงข้อมูลระหว่างหน่วยงานสู่การนำไปใช้ประโยชน์ร่วมกัน ในการตอบโจทยการตัดสินใจและกำหนดนโยบาย การพัฒนาทุกระดับ (ประเทศ ภารกิจ และพื้นที่) ซึ่งได้กำหนดยุทธศาสตร์การพัฒนาระบบสถิติของประเทศไว้ 5 ยุทธศาสตร์ ดังนี้

- ยุทธศาสตร์ที่ 1 การพัฒนาระบบสถิติของประเทศเพื่อการวางแผนและติดตามผลการพัฒนาระดับประเทศและระดับจังหวัด/กลุ่มจังหวัด
- ยุทธศาสตร์ที่ 2 การบูรณาการสถิติจากข้อมูลการบริหารงานและสถิติจากการสำรวจและการเชื่อมโยงสถิติ
- ยุทธศาสตร์ที่ 3 การพัฒนาคุณภาพสถิติให้ได้มาตรฐานสากล
- ยุทธศาสตร์ที่ 4 การให้บริการสถิติที่สะดวกต่อการเข้าถึง เข้าใจ และใช้ประโยชน์
- ยุทธศาสตร์ที่ 5 การเสริมสร้างความเข้มแข็งของหน่วยสถิติและการพัฒนาสมรรถนะบุคลากรภาครัฐในด้านสถิติและเทคโนโลยีสารสนเทศ

อย่างไรก็ตาม แม้หน่วยงานต่าง ๆ ผลิตสถิติจำนวนมากเพื่อตอบสนองการใช้ประโยชน์หลากหลายวัตถุประสงค์ แต่แผนแม่บทระบบสถิติฯ จะครอบคลุมการบริหารจัดการเฉพาะ “สถิติทางการ” ซึ่งเป็นสถิติที่มีความสำคัญจำเป็นต่อการกำหนดนโยบายและติดตามสถานการณ์การพัฒนาระดับชาติ ระดับภารกิจ และระดับพื้นที่เท่านั้น โดยคณะกรรมการสถิติรายสาขา และพื้นที่จะทำหน้าที่เป็นกลไกสำคัญในการบริหารจัดการสถิติแต่ละสาขา และพื้นที่ ภายใต้กรอบนโยบายและยุทธศาสตร์การพัฒนา ระบบสถิติของประเทศ และรายงานความก้าวหน้าและปัญหาอุปสรรคต่อคณะกรรมการจัดระบบสถิติ ประเทศไทย 3 ด้าน (ด้านสังคม ด้านเศรษฐกิจ และด้านทรัพยากรธรรมชาติและสิ่งแวดล้อม)

สำหรับการพัฒนาระบบสถิติในระดับพื้นที่ เป็นการพัฒนาต่อยอดและขยายชุดข้อมูล เพื่อสนับสนุนการตัดสินใจจากประเด็นยุทธศาสตร์การพัฒนาจังหวัด 3 ด้าน คือ ด้านสังคม ด้านเศรษฐกิจ และด้านทรัพยากรธรรมชาติและสิ่งแวดล้อม รวมทั้งชุดข้อมูลที่มีความเชื่อมโยงกับตัวชี้วัดการพัฒนาจังหวัด และภาคที่สอดคล้องกับยุทธศาสตร์ชาติ ระยะ 20 ปี และแผนพัฒนาเศรษฐกิจและสังคมแห่งชาติ ฉบับที่ 12 (พ.ศ. 2560-2564) โดยการบูรณาการภารกิจระดับพื้นที่ (Area Base) ภารกิจของหน่วยงาน (Function Base) และภารกิจตามนโยบายของรัฐบาล (Agenda Base) ซึ่งจะนำไปสู่การขับเคลื่อนประเทศ บนฐานข้อมูลที่มีอยู่จริง เกิดธรรมาภิบาลในการเข้าถึงข้อมูลเชิงยุทธศาสตร์ของประชาชน และก่อให้เกิดการใช้งบประมาณในการพัฒนาพื้นที่อย่างมีประสิทธิภาพ รวมทั้งเกิดประสิทธิผลต่อการพัฒนาประเทศโดยรวม ซึ่งมีความจำเป็นต้องมีการพัฒนาเสริมสร้างศักยภาพของบุคลากรในด้านสถิติและสารสนเทศ การจัดทำยุทธศาสตร์จังหวัด การนำข้อมูลสถิติไปใช้ประโยชน์ และการบริหารจัดการอย่างมีส่วนร่วมในระดับจังหวัด/ภาค เพื่อให้เกิดการผลิตและการใช้ข้อมูลสนับสนุนการตัดสินใจอย่างเป็นระบบและเป็นประโยชน์ในการพัฒนาพื้นที่อย่างต่อเนื่อง

ดังนั้น จึงได้จัดทำแผนพัฒนาสถิติระดับพื้นที่ จังหวัดมุกดาหาร โดยการศึกษาประเด็นการพัฒนาของจังหวัด เพื่อจัดทำผังสถิติทางการของข้อมูลที่สำคัญ จำเป็น และเพียงพอต่อการตัดสินใจในระดับพื้นที่ รวมทั้งมีความสอดคล้องกับตัวชี้วัดการพัฒนาจังหวัดที่สอดคล้องกับแผนพัฒนาเศรษฐกิจและสังคมแห่งชาติ ฉบับที่ 12 (พ.ศ. 2560-2564) และยุทธศาสตร์ชาติ ระยะ 20 ปี ผ่านกลไกของคณะกรรมการสถิติระดับจังหวัด เพื่อให้มีชุดข้อมูลสถิติและสารสนเทศในการสนับสนุนการพัฒนาของจังหวัด พร้อมนำเสนอแนวทาง การพัฒนาการจัดเก็บข้อมูลสำคัญในการพัฒนาพื้นที่ต่อไป

## 1.2 วัตถุประสงค์ของการจัดทำแผนพัฒนาสถิติระดับพื้นที่ จังหวัดมุกดาหาร

1.2.1 เพื่อศึกษาประเด็นการพัฒนาตามแผนพัฒนาจังหวัด แผนพัฒนาเศรษฐกิจและสังคมแห่งชาติ ฉบับที่ 12 (พ.ศ. 2560-2564) และยุทธศาสตร์ชาติ ระยะ 20 ปี พร้อมทั้งกำหนดหน่วยงานที่จะต้องรับผิดชอบในการจัดทำข้อมูลที่ยังไม่มีหน่วยงานใดดำเนินการ และเชื่อมโยง/บูรณาการข้อมูลในระดับพื้นที่

1.2.2 เพื่อจัดทำชุดข้อมูลสถิติและสารสนเทศ (ผังสถิติทางการระดับจังหวัด) ที่สนับสนุนประเด็นการพัฒนาจังหวัด และจัดทำแผนพัฒนาสถิติระดับพื้นที่ที่สอดคล้องกับตัวชี้วัดแผนพัฒนาจังหวัด และแผนพัฒนาเศรษฐกิจและสังคมแห่งชาติ ฉบับที่ 12 (พ.ศ.2560- 2564) และยุทธศาสตร์ชาติ ระยะ 20 ปี

1.2.3 เพื่อส่งเสริมการเข้าถึง เข้าใจ และใช้ประโยชน์ของข้อมูลสถิติและสารสนเทศ ร่วมกัน

1.2.4 เพื่อสร้างเครือข่ายการทำงานและสร้างความมีส่วนร่วมของหน่วยงานจัดเก็บข้อมูลในระดับพื้นที่

1.2.5 เพื่อพัฒนาบุคลากรด้านสถิติของหน่วยงานที่เกี่ยวข้อง ให้มีความเป็นมืออาชีพ ด้านข้อมูลสถิติและสารสนเทศ ที่สนับสนุนยุทธศาสตร์ในระดับพื้นที่ และมีความรู้ความเข้าใจในกระบวนการนำแผนพัฒนาสถิติระดับพื้นที่เข้าเป็นส่วนหนึ่งของแผนพัฒนาจังหวัด และแผนปฏิบัติการประจำปีของจังหวัด

## 1.3 แนวทางการจัดทำแผนพัฒนาสถิติระดับพื้นที่ จังหวัดมุกดาหาร

การจัดทำแผนพัฒนาสถิติระดับพื้นที่ จังหวัดมุกดาหาร ครั้งนี้ มีแนวทางการดำเนินการ ดังนี้

1.3.1 ศึกษาประเด็นการพัฒนาตามแผนพัฒนาจังหวัดมุกดาหาร (พ.ศ.2561-2564) แผนพัฒนาเศรษฐกิจและสังคมแห่งชาติ ฉบับที่ 12 (พ.ศ. 2560-2564) และยุทธศาสตร์ชาติ ระยะ 20 ปี

1.3.2 ปรับปรุงภารกิจและองค์ประกอบของคณะกรรมการสถิติระดับจังหวัดให้สอดคล้องกับการจัดทำแผนพัฒนาสถิติระดับพื้นที่ และการปฏิรูประบบสถิติ

1.3.3 จัดทำผังรายการข้อมูลสถิติพื้นฐาน ประกอบด้วย ด้านสังคม ด้านเศรษฐกิจ ด้านทรัพยากรธรรมชาติและสิ่งแวดล้อม พร้อมทั้งจัดทำผังรายการข้อมูลสถิติ ตัวชี้วัด ตามประเด็นการพัฒนาในแผนพัฒนาจังหวัด (พ.ศ.2561-2564)

1.3.4 ประชุมคณะกรรมการสถิติระดับจังหวัด/หรือผู้ที่เกี่ยวข้องกับการจัดทำแผนพัฒนาสถิติระดับพื้นที่ จังหวัดมุกดาหาร เพื่อนำเสนอและขอมติเห็นชอบในเรื่องต่าง ๆ ดังนี้

- แผนพัฒนาสถิติระดับพื้นที่ จังหวัดมุกดาหาร
- ผังรายการข้อมูลสถิติพื้นฐาน ทั้ง 3 ด้าน
- ผังรายการข้อมูลสถิติที่สนับสนุนประเด็นการพัฒนาจังหวัด

1.3.5 จัดทำแผนพัฒนาสถิติระดับพื้นที่ จังหวัดมุกดาหาร รวบรวมข้อมูลตามผังรายการข้อมูลสถิติที่แสดงชื่อยุทธศาสตร์ ประเด็นการพัฒนา ตัวชี้วัด รายการสถิติ สถานะข้อมูล วิธีการเก็บรวบรวมข้อมูล หน่วยวัด ความถี่ของข้อมูล ระดับการนำเสนอ และหน่วยงานผู้รับผิดชอบ ทั้งนี้รายการสถิติในผังสถิติทางการบางรายการอาจจะยังไม่มีการผลิต หรือขาดหน่วยงานที่รับผิดชอบในปัจจุบัน ซึ่งจะต้องได้รับการพิจารณาเป็นส่วนหนึ่งของยุทธศาสตร์การพัฒนาในลำดับต่อไป

1.3.6 เผยแพร่แผนพัฒนาสถิติระดับพื้นที่ จังหวัดมุกดาหาร และนำเสนอต่อ คณะกรรมการจัดทำแผนพัฒนาจังหวัด และแผนปฏิบัติราชการประจำปีของจังหวัด พร้อมทั้งนำเสนอข้อมูล สถิติที่สนับสนุนแผนพัฒนาจังหวัด เช่น แผนพัฒนาคุณภาพชีวิตคนพิการจังหวัด พ.ศ.2560-2564 แผนยุทธศาสตร์ผู้สูงอายุจังหวัด พ.ศ.2560-2564 เป็นต้น

1.3.7 ติดตาม ประเมินผล และข้อเสนอแนะการพัฒนาการจัดเก็บข้อมูลและเสนอ แผนการพัฒนาในอนาคต

## บทที่ 2

# ประเด็นยุทธศาสตร์การพัฒนา

ในบทนี้ประกอบด้วยเนื้อหา 2 ส่วน คือ ส่วนที่หนึ่งเป็นการศึกษาข้อมูลพื้นฐานในด้านต่างๆ ที่สำคัญของจังหวัด ส่วนที่สอง เป็นการวิเคราะห์ความสอดคล้องเชื่อมโยงประเด็นยุทธศาสตร์การพัฒนาจังหวัด และตัวชี้วัดการพัฒนาตามประเด็นการพัฒนาที่สำคัญ กับแผนพัฒนาเศรษฐกิจและสังคมแห่งชาติ ฉบับที่ 12 (พ.ศ. 2560-2564)

### 2.1 ข้อมูลพื้นฐานจังหวัด

#### 2.1.1 ลักษณะทางกายภาพ

จังหวัดมุกดาหารครอบคลุมพื้นที่ทั้งหมด 2,712,400 ไร่ หรือ 4,407 ตารางกิโลเมตร อยู่ห่างจากกรุงเทพมหานคร 642 กิโลเมตร มีแม่น้ำโขงเป็นเส้นกั้นพรมแดนระหว่างประเทศ ความยาวประมาณ 72 กิโลเมตร โดยตั้งอยู่ตรงข้ามเมืองของ สปป.ลาว ได้แก่ อำเภอเมืองมุกดาหาร ตรงข้ามเมืองไทรสอพนวิหาร แขวงสะหวันนะเขต อำเภอห้วยใหญ่ ตรงข้ามเมืองไชยบุรี แขวงสะหวันนะเขต อำเภอดอนตาล ตรงข้ามเมืองไซพูทอง แขวงสะหวันนะเขต

พื้นที่ทิศเหนือของจังหวัดมุกดาหารอยู่ติดกับจังหวัดนครพนม และสกลนคร ทิศใต้ติดกับจังหวัดยโสธร อำนาจเจริญ และร้อยเอ็ด ทิศตะวันตกติดกับจังหวัดกาฬสินธุ์ และร้อยเอ็ด และทิศตะวันออกติดกับแขวงสะหวันนะเขต สปป.ลาว โดยมีแม่น้ำโขงเป็นเส้นกั้นพรมแดน อีกทั้งเป็นแม่น้ำสายหลักที่สำคัญของจังหวัดมุกดาหาร แบ่งเขตการปกครองเป็น 7 อำเภอ ประกอบด้วย

1. อำเภอเมืองมุกดาหาร
2. อำเภอนิคมน้ำอ้อย
3. อำเภอห้วยใหญ่
4. อำเภอดอนตาล
4. อำเภอคำชะอี
6. อำเภอหนองสูง
7. อำเภอดงหลวง

### 2.1.2 ข้อมูลการปกครองของจังหวัด/จำนวนประชากร

จังหวัดมุกดาหาร เป็นจังหวัดที่ 73 ของประเทศ และเป็นจังหวัดที่ 17 ของภาคตะวันออกเฉียงเหนือ อยู่ห่างจากกรุงเทพมหานครโดยทางรถยนต์ประมาณ 642 กิโลเมตร แบ่งเขตการปกครองส่วนภูมิภาคออกเป็น 7 อำเภอ 52 ตำบล 526 หมู่บ้านโดยมีอำเภอต่างๆ คือ อำเภอเมืองมุกดาหาร อำเภอนิคมน้ำอ้อย อำเภอคำชะอี อำเภอดอนตาล อำเภอดงหลวง อำเภอหนองสูง และ อำเภอหว้านใหญ่ การปกครองส่วนท้องถิ่น ประกอบด้วย องค์การบริหารส่วนจังหวัด 1 แห่ง เทศบาลเมือง 1 แห่ง เทศบาลตำบล 24 แห่ง และองค์การบริหารส่วนตำบล 29 แห่ง ข้อมูล ณ ปี 2562 จังหวัดมุกดาหาร มีประชากรทั้งสิ้น 353,174 คน เป็นชาย 176,708 คน หรือคิดเป็นร้อยละ 50.0 ของประชากรทั้งหมด เป็นหญิง 176,466 คน หรือคิดเป็นร้อยละ 50.0 ของประชากรทั้งหมด มีความหนาแน่นของประชากร 79.9 คนต่อตารางกิโลเมตร ในขณะที่จำนวนบ้านมี 115,748 หลังคาเรือน

จำนวนประชากรจังหวัดมุกดาหาร ปี 2562 จำแนกตามเพศ

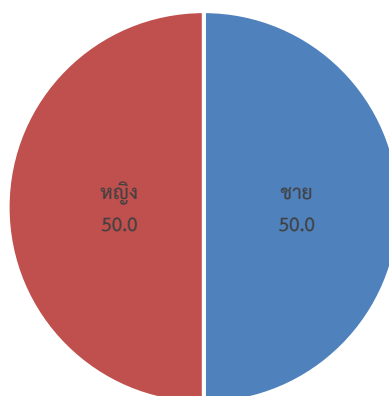

ที่มา : กรมการปกครอง

ตารางที่ 1 จำนวนประชากร ปี 2562 จังหวัดมุกดาหาร จำแนกตามอำเภอ และเพศ

อำเภอ	ประชากร (คน)			ร้อยละ
	ชาย	หญิง	รวม	
1.เมืองมุกดาหาร	68,557	68,616	137,173	38.8
2.นิคมคำสร้อย	22,223	22,240	44,463	12.6
3.ดอนตาล	22,294	22,246	44,540	12.6
4.ดงหลวง	19,709	19,379	39,088	11.1
5.คำชะอี	23,661	23,698	47,359	13.4
6.หว้านใหญ่	9,902	9,860	19,762	5.6
7.หนองสูง	10,362	10,427	20,789	5.9
<b>รวม</b>	<b>176,708</b>	<b>176,466</b>	<b>353,174</b>	<b>100.0</b>

ที่มา: กรมการปกครอง

### 2.1.3 ข้อมูลด้านเศรษฐกิจ

จากสถิติข้อมูลผลิตภัณฑ์มวลรวม ปี 2560 จังหวัดมุกดาหารมีมูลค่าผลิตภัณฑ์มวลรวมอยู่ที่ 25,799 ล้านบาท เป็นลำดับที่ 8 ของภาคตะวันออกเฉียงเหนือ และลำดับที่ 58 ของประเทศ ประชากรมีรายได้เฉลี่ยต่อหัว (GPP Per Capita) เท่ากับ 74,729 บาท/คน/ปี

โครงสร้างการผลิตของจังหวัด มีรายได้จากภาคนอกเกษตรเป็นส่วนใหญ่ คิดเป็นร้อยละ 73.2 ของการผลิตรวมทั้งจังหวัด ในขณะที่ภาคเกษตรมีสัดส่วนร้อยละ 26.8 ของการผลิตรวม อย่างไรก็ตาม เมื่อพิจารณารายสาขา พบว่า การเกษตรกรรม การล่าสัตว์ และการป่าไม้ ยังคงเป็นสาขาที่สร้างรายได้ให้จังหวัดในสัดส่วนที่สูงที่สุด คิดเป็นร้อยละ 26.8 รองลงมา ได้แก่ สาขาการขนส่ง การขายปลีกฯ ร้อยละ 16.0 และสาขาการผลิตอุตสาหกรรม ร้อยละ 12.0

ตารางที่ 2 ผลิตภัณฑ์ของจังหวัด จำแนกตามสาขาการผลิต พ.ศ. 2557 – 2560p

สาขาการผลิต	มูลค่า (ล้านบาท)			
	พ.ศ. 2557	พ.ศ. 2558	พ.ศ.2559	พ.ศ.2560p
<b>ภาคเกษตร</b>	<b>6,553</b>	<b>6,386</b>	<b>6,439</b>	<b>6,905</b>
เกษตรกรรม การป่าไม้ และการประมง	6,553	6,386	6,439	6,905
<b>ภาคนอกเกษตร</b>	<b>15,345</b>	<b>15,696</b>	<b>17,058</b>	<b>18,894</b>
การทำเหมืองแร่และเหมืองหิน	79	103	136	95
การผลิต	3,285	2,664	3,261	3,095
การไฟฟ้า ก๊าซ ไอน้ำ และระบบปรับอากาศ	288	296	302	310
การจัดหาน้ำ การจัดการ และการบำบัดน้ำเสีย ของเสีย และสิ่งปฏิกูล	121	109	106	134
การก่อสร้าง	1,222	1,368	1,196	1,008
การขายส่งและการขายปลีก การซ่อมยานยนต์ และจักรยานยนต์	2,609	2,934	3,349	4,129
การขนส่งและสถานที่เก็บสินค้า	431	486	521	593
ที่พักและบริการด้านอาหาร	164	229	249	279
ข้อมูลข่าวสารและการสื่อสาร	187	181	108	113
กิจกรรมทางการเงินและการประกันภัย	1,359	1,536	1,763	1,878
บริการอสังหาริมทรัพย์	890	992	1,036	2,063
กิจกรรมทางวิชาชีพ วิทยาศาสตร์ และเทคนิค	2	2	24	65
กิจกรรมการบริหารและการบริการสนับสนุน	46	57	57	62
การบริหารราชการ การป้องกันประเทศ และ การประกันสังคมภาคบังคับ	739	1,007	1,047	1,076
การศึกษา	2,877	2,635	2,753	2,766
การบริการด้านสุขภาพและงานสังคมสงเคราะห์	788	824	868	938
ศิลปะ ความบันเทิง และนันทนาการ	40	40	50	60
กิจกรรมบริการด้านอื่นๆ	217	231	231	231
ผลิตภัณฑ์มวลรวมจังหวัด (Gross Provincial Products)	21,898	22,082	23,497	25,799
ผลิตภัณฑ์จังหวัดเฉลี่ยต่อบุคคล (GPP Per Capita, Baht)	62,507	63,359	67,709	74,729
จำนวนประชากร (1,000 คน)	350	349	347	345

ที่มา: สำนักงานคณะกรรมการพัฒนาการเศรษฐกิจและสังคมแห่งชาติ

### 2.1.3.1) การค้าชายแดน

มูลค่าการค้าชายแดนไทย ด้านจังหวัดมุกดาหาร ปี 2561 มีมูลค่าการค้ารวม 217,089 ล้านบาท เพิ่มขึ้นจากปี 2560 รวมทั้งสิ้น 18,448 ล้านบาท หรือเพิ่มขึ้นร้อยละ 9.29 สินค้าส่งออก ได้แก่ สินค้าประเภทหน่วยประมวลผลหรือหน่วยเก็บข้อมูล แผ่นวงจรพิมพ์ อุปกรณ์สำรองไฟ เครื่องดื่ม เครื่องจักรไฟฟ้าและเครื่องอุปกรณ์ไฟฟ้า น้ำมันเชื้อเพลิง ส่วนประกอบของกล่อง ชิ้นงานทำด้วยพลาสติก เครื่องอุปกรณ์ไฟฟ้าสำหรับให้สัญญาณ และผ้า **สินค้านำเข้า** ได้แก่ สินค้าประเภท เครื่องประมวลผลหรือหน่วยเก็บข้อมูล เครื่องโทรศัพท์ ส่วนประกอบของกล่อง สื่อบันทึกหรืออุปกรณ์หน่วยความจำต่างๆ ทองแดงบริสุทธิ์ พลังงานไฟฟ้า ส่วนประกอบของเครื่องประมวลผล แผ่นวงจรพิมพ์

**มูลค่าการส่งออก** ปี 2561 มีมูลค่าการส่งออก 124,743 ล้านบาท เพิ่มขึ้นจากปี 2560 รวมทั้งสิ้น 9,676 ล้านบาท หรือเพิ่มขึ้นร้อยละ 8.41

**มูลค่าการนำเข้า** ปี 2561 มีมูลค่าการนำเข้า 92,346 ล้านบาท เพิ่มขึ้นจากปี 2560 รวมทั้งสิ้น 8,772 ล้านบาท หรือเพิ่มขึ้นร้อยละ 10.50

**ดุลการค้า** ปี 2561 ดุลการค้า 32,397 ล้านบาท ดุลเพิ่มขึ้นจาก ปี 2560 รวม 905 ล้านบาท หรือดุลเพิ่มขึ้นร้อยละ 2.87

**แผนภูมิที่ 1** เปรียบเทียบ มูลค่าการค้าชายแดนจังหวัดมุกดาหาร ปี 2558-2561

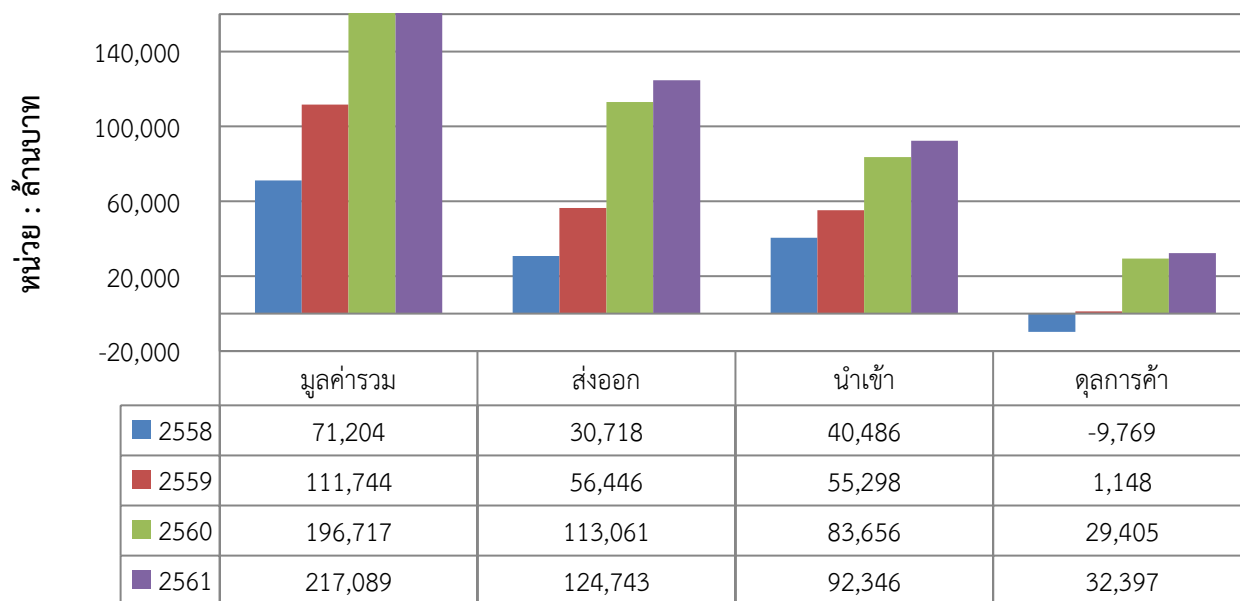

ที่มา : ด้านศุลกากรมุกดาหาร

**ตารางที่ 3** การเปรียบเทียบ มูลค่าการค้าชายแดนจังหวัดมุกดาหาร ปี 2558-2561

	2558	2559	2560	2561	2559/2560		2560/2561	
					เพิ่ม/ลด	ร้อยละ	เพิ่ม/ลด	ร้อยละ
มูลค่าการค้ารวม	71,204	111,744	196,717	217,089	84,973	76.04	18,448	9.29
ส่งออก	30,718	56,446	113,061	124,743	56,615	100.30	9,676	8.41
นำเข้า	40,486	55,298	83,656	92,346	28,357	51.28	8,772	10.50
ดุลการค้า	-9,769	1,148	29,405	32,397	28,257	2,462.10	905	2.87

ที่มา : ด้านศุลกากรมุกดาหาร

### 2.1.3.2) การค้าผ่านแดน

มูลค่าการค้าผ่านแดนไทย ด้านจังหวัดมุกดาหาร ในปี 2560 มีมูลค่าการค้าผ่านแดนรวมทั้งสิ้น 13,400 ล้านบาท ลดลงจาก ปี 2559 รวมทั้งสิ้น 1,856 ล้านบาท หรือลดลงร้อยละ 12.17 และเพิ่มขึ้นจากปี 2558 รวมทั้งสิ้น 321 ล้านบาท หรือเพิ่มขึ้นร้อยละ 2.46

**สินค้าผ่านแดนขาออก** มูลค่าการค้าผ่านแดนไทยจากประเทศที่สามไป สปป.ลาว จำนวน 6,025.93 ล้านบาท ลดลงจากปี 2559 รวมทั้งสิ้น 1,068 ล้านบาท หรือลดลงร้อยละ 15.06 และลดลงขึ้นจากปี 2558 รวมทั้งสิ้น 159 ล้านบาท หรือลดลงร้อยละ 2.58

**สินค้าผ่านแดนขาเข้า** มูลค่าการค้าผ่านแดนไทยจาก สปป.ลาว ไปประเทศที่สาม จำนวน 7,374 ล้านบาท ลดลงจากปี 2559 รวมทั้งสิ้น 788 ล้านบาท หรือลดลงร้อยละ 9.66 และเพิ่มขึ้นจากปี 2558 รวมทั้งสิ้น 480 ล้านบาท หรือเพิ่มขึ้นร้อยละ 6.98

ตารางที่ 4 การเปรียบเทียบ มูลค่าการค้าผ่านแดนจังหวัดมุกดาหาร ปี 2558-2560 (หน่วย : ล้านบาท)

ปี พ.ศ.	2558	2559	2560	2558/2559		2559/2560	
				เพิ่ม/ลด	ร้อยละ	เพิ่ม/ลด	ร้อยละ
ผ่านแดนรวม	13,079	15,257	13,400	321	2.26	-1,856.78	-12.17
ส่งออก	6,185	7,094	6,025	-159	-2.58	-1,068	-15.06
นำเข้า	6,893	8,163	7,374	480	6.98	-788	-9.66

ที่มา : ด้านศุลกากรมุกดาหาร

ตารางที่ 5 สถิติสินค้าส่งออก/นำเข้าสูงสุด 10 อันดับ ด้านศุลกากรมุกดาหาร ปี 2561 (หน่วย : ล้านบาท)

ลำดับ	สินค้านำเข้า	มูลค่า	ลำดับ	สินค้าส่งออก	มูลค่า
1	เครื่องประมวลผลหรือหน่วยเก็บข้อมูล	14,518	1	เครื่องประมวลผลหรือหน่วยเก็บข้อมูล	83,061
2	สื่อบันทึกหรืออุปกรณ์หน่วยความจำต่างๆ	13,806	2	แผ่นวงจรพิมพ์	5,577
3	ทองแดงบริสุทธิ์	11,805	3	อุปกรณ์สำรองไฟฟ้า	4,693
4	เครื่องโทรศัพท์	9,341	4	ทรานซิสเตอร์และอุปกรณ์กึ่งตัวนำที่คล้ายกัน	3,420
5	ส่วนประกอบกล่อง	8,785	5	น้ำมันเชื้อเพลิง	1,741
6	พลังงานไฟฟ้า	8,139	6	ส่วนประกอบกล่อง	1,249
7	แผ่นวงจรพิมพ์	1,925	7	ชิ้นงานทำด้วยพลาสติก	966
8	ทรานซิสเตอร์และอุปกรณ์กึ่งตัวนำที่คล้ายกัน	1,349	8	เครื่องตี	912
9	ส่วนประกอบของเครื่องประมวลผล	1,162	9	วงจรรวมที่ใช้ในทางอิเล็กทรอนิกส์	812
10	เสื้อเบลาส์ เชิ้ตสตรีหรือเด็กหญิง	659	10	น้ำตาลทราย	646
11	อื่นๆ	20,856	11	อื่นๆ	21,667
<b>รวมทั้งสิ้น</b>		<b>92,346</b>	<b>รวมทั้งสิ้น</b>		<b>124,743</b>

ที่มา : ด้านศุลกากรมุกดาหาร

### 2.1.3.3) เขตเศรษฐกิจพิเศษ

สำนักงานคณะกรรมการพัฒนาการเศรษฐกิจและสังคมแห่งชาติ ได้ทำการศึกษาและกำหนดพื้นที่ที่มีศักยภาพเหมาะสมในการจัดตั้งเป็นเขตพัฒนาเศรษฐกิจ พิเศษ ระยะที่ 1 และ 2 ทั้ง 10 จังหวัดออกมา ซึ่งพื้นที่เหล่านี้ล้วนเป็นพื้นที่ชายแดน บนแนวระเบียงเศรษฐกิจอนุภูมิภาคลุ่มน้ำโขง (GMS Economic Corridors) ซึ่งสามารถเข้าถึงปัจจัยการผลิตในพื้นที่ใกล้เคียงและเขต เศรษฐกิจ รวมทั้งฐานการผลิตของประเทศเพื่อนบ้าน และเป็นการเตรียมความพร้อมของประเทศไทยในการเข้าสู่การเป็นประชาคมเศรษฐกิจอาเซียน (AEC)

คณะกรรมการนโยบายเขตพัฒนาเศรษฐกิจพิเศษ (กนพ.) ได้ประชุมครั้งที่ 1/2557 เมื่อวันที่ 15 กรกฎาคม พ.ศ. 2557 มีมติเห็นชอบให้จังหวัดมุกดาหารเป็นจังหวัดชายแดนที่พื้นที่ที่มีศักยภาพเหมาะสมในการจัดตั้งเป็นเขตพัฒนาเศรษฐกิจพิเศษระยะแรกของประเทศไทย โดยเขตพัฒนาเศรษฐกิจพิเศษจังหวัดมุกดาหาร ครอบคลุมแนวทางให้เน้นการเป็น “ศูนย์ค้าส่งและขนส่งต่อเนื่องหลายรูปแบบ” เป็นหลัก ประกอบด้วยพื้นที่ 11 ตำบลที่ติดชายแดน ใน 3 อำเภอ ได้แก่

1. อำเภอเมืองมุกดาหาร 5 ตำบล ได้แก่ ตำบลศรีบุญเรือง ตำบลมุกดาหาร ตำบลบางทรายใหญ่ ตำบลอาฮวน และตำบลสีนวน
2. อำเภอหว้านใหญ่ 4 ตำบล ได้แก่ ตำบลบางทรายน้อย ตำบลชะโนด ตำบลหว้านใหญ่ และตำบลบ่งขาม
3. อำเภอดอนตาล 2 ตำบล ได้แก่ ตำบลโพธิ์ไทร และอำเภอดอนตาล รวมพื้นที่ 578 ตร.กม.ด้านชายแดนที่เป็นจุดผ่านแดนถาวรที่เชื่อมต่อกับแขวงสะหวันเขต สาธารณรัฐประชาธิปไตยประชาชนลาว 1 จุด ได้แก่ ด้านอำเภอเมืองมุกดาหาร มีท่าข้ามท่าเทียบเรือเทศบาลเมืองมุกดาหารกับเมืองโกสอนพมวิหานอยู่ตรงข้ามกับด้านท่าเรือโดยสารสะหวันนะเขต

### 2.1.3.4) การท่องเที่ยว

จังหวัดมุกดาหารเป็นจังหวัดที่มีศักยภาพด้านการท่องเที่ยวอยู่ในอันดับต้นของภาคตะวันออกเฉียงเหนือ โดยนักท่องเที่ยวสนใจในเที่ยวในจังหวัด อาทิ ตลาดอินโดจีน หอแก้ว ภูผาเทิบ แก่งกะเบา ฯลฯ และท่องเที่ยวงานประเพณีตามเทศกาลต่างๆ รวมทั้งการไปท่องเที่ยวต่อยังประเทศเพื่อนบ้าน ลาว เวียดนาม จีน เป็นต้น ในปี พ.ศ.2561 มีรายได้จากการท่องเที่ยวทั้งสิ้น 3,498.45 ล้านบาท โดยมีจำนวนผู้เยี่ยมชมเยือนเดินทางมาท่องเที่ยวจังหวัดมุกดาหารประมาณ 2,085,615 คน เป็นชาวไทย ร้อยละ 91.22 และชาวต่างประเทศ ร้อยละ 8.78 มีค่าใช้จ่ายเฉลี่ยต่อคนต่อวัน 1,169.68 บาท ระยะเวลาพำนักเฉลี่ยของนักท่องเที่ยวประมาณ 2.26 วัน มีจำนวนโรงแรม/ที่พัก จำนวน 125 แห่ง มีจำนวนห้องพักไว้รองรับ/บริการนักท่องเที่ยว 2,948 ห้อง และมีรายชื่อร้านอาหารในจังหวัดมุกดาหารที่เป็นที่นิยม และรู้จัก ของนักท่องเที่ยวที่มาเยือนจังหวัดมุกดาหารตามเว็บไซต์ <http://www.siamfreestyle.com/restaurant/mukdahan/>

ตารางที่ 6 สรุปสถานการณ์ท่องเที่ยวภายในประเทศ จังหวัดมุกดาหาร พ.ศ. 2554 – 2561

รายการ	ปี 2554	ปี 2555	ปี 2556	ปี 2557	ปี 2558	ปี 2559	ปี 2560	ปี 2561
<b>จำนวนผู้เยี่ยมเยือน</b>	<b>1,088,321</b>	<b>1,240,108</b>	<b>1,428,660</b>	<b>1,475,139</b>	<b>1,850,495</b>	<b>1,901,912</b>	<b>2,005,230</b>	<b>2,085,615</b>
ไทย	1,072,183	1,135,233	1,288,825	1,331,581	1,685,406	1,733,034	1,829,251	1,902,339
ต่างประเทศ	16,138	104,875	139,835	143,558	165,089	168,878	175,979	183,276
<b>จำนวนนักท่องเที่ยว</b>	<b>364,767</b>	<b>365,447</b>	<b>474,410</b>	<b>489,163</b>	<b>641,199</b>	<b>657,777</b>	<b>689,120</b>	<b>716,602</b>
ไทย	362,434	359,824	436,584	451,392	597,873	613,943	643,798	669,728
ต่างประเทศ	2,333	5,623	37,826	37,771	43,326	43,834	45,322	46,874
<b>จำนวนนักท่องเที่ยว</b>	<b>723,554</b>	<b>874,661</b>	<b>954,250</b>	<b>985,976</b>	<b>1,209,296</b>	<b>1,244,135</b>	<b>1,316,110</b>	<b>1,369,013</b>
ไทย	709,749	775,409	852,241	880,189	1,087,533	1,119,091	1,185,453	1,232,611
ต่างประเทศ	13,805	99,252	102,009	105,787	121,763	125,044	130,657	136,402
<b>ระยะเวลาพักเฉลี่ย ของนักท่องเที่ยว (วัน)</b>	<b>1.94</b>	<b>2.06</b>	<b>2.16</b>	<b>2.16</b>	<b>2.16</b>	<b>2.19</b>	<b>2.23</b>	<b>2.26</b>
ไทย	1.94	2.05	2.12	2.12	2.13	2.16	2.20	2.23
ต่างประเทศ	2.51	2.55	2.57	2.58	2.57	2.58	2.62	2.74
<b>ค่าใช้จ่ายเฉลี่ย (บาท/คน/วัน)</b>								
<b>ผู้เยี่ยมเยือน</b>	<b>994</b>	<b>921</b>	<b>950</b>	<b>978</b>	<b>1,021</b>	<b>1,057</b>	<b>1,113</b>	<b>1,169</b>
ไทย	994	915	925	953	998	1,034	1,089	1,144
ต่างประเทศ	981	1,007	1,170	1,200	1,251	1,291	1,359	1,435
<b>นักท่องเที่ยว</b>	<b>1,076</b>	<b>1,062</b>	<b>1,094</b>	<b>1,131</b>	<b>1,173</b>	<b>1,216</b>	<b>1,281</b>	<b>1,349</b>
ไทย	1,073	1,055	1,061	1,097	1,142	1,185	1,249	1,314
ต่างประเทศ	1,436	1,396	1,408	1,465	1,527	1,581	1,666	1,756
<b>นักท่องเที่ยว</b>	<b>915</b>	<b>801</b>	<b>795</b>	<b>814</b>	<b>847</b>	<b>873</b>	<b>916</b>	<b>957</b>
ไทย	917	782	777	796	830	855	898	938
ต่างประเทศ	789	951	944	957	998	1,029	1,079	1,132
<b>รายได้จากการท่องเที่ยว (ล้านบาท)</b>								
<b>ผู้เยี่ยมเยือน</b>	<b>1,424</b>	<b>1,499</b>	<b>1,878</b>	<b>1,995</b>	<b>2,648</b>	<b>2,836</b>	<b>3,172</b>	<b>3,498</b>
ไทย	1,404	1,385	1,644	1,751	2,357	2,528	2,833	3,118
ต่างประเทศ	19	114	233	244	292	307	339	380
<b>สถานประกอบการที่พักรวม</b>								
<b>จำนวนสถานที่พักรวม (แห่ง)</b>	<b>38</b>	<b>44</b>	<b>55</b>	<b>67</b>	<b>83</b>	<b>83</b>	<b>87</b>	<b>125</b>
<b>จำนวนห้อง</b>	<b>1,602</b>	<b>1,700</b>	<b>2,040</b>	<b>2,032</b>	<b>2,748</b>	<b>2,748</b>	<b>2,885</b>	<b>2,948</b>

หมายเหตุ: นักท่องเที่ยว หมายถึง ผู้ที่เดินทางไปเยือนจังหวัดนั้น โดยวัตถุประสงค์ ที่ไม่ใช่การไปทำงานประจำ การศึกษา และ  
ไม่ใช่คนท้องถิ่นที่มีภูมิลำเนา หรือศึกษาอยู่ที่จังหวัดนั้น ทั้งนี้ต้องพักค้างคืนอย่างน้อย 1 วัน  
นักท่องเที่ยว หมายถึง ผู้ที่เยี่ยมเยือนที่ไม่พักค้างคืน

ที่มา: กรมการท่องเที่ยว กระทรวงการท่องเที่ยวและกีฬา (31 ธันวาคม 2561)

#### 2.1.4 ข้อมูลทางสังคม

การศึกษา ในปีการศึกษา 2561 จังหวัดมุกดาหารมีโรงเรียนทั้งสิ้น 292 แห่ง มีครูจำนวน 3,309 คน มีนักเรียนจำนวน 53,263 คน คิดเป็นอัตราส่วนนักเรียนต่อครู 16 : 1

ด้านศาสนา ในปี 2560 จังหวัดมุกดาหารมีวัด 195 แห่ง สำนักสงฆ์ 190 แห่ง มัสยิด 1 แห่ง และโบสถ์คริสต์ 15 แห่ง

ตารางที่ 7 จำนวนสถานศึกษา นักเรียน ครู และห้องเรียน อัตราส่วนนักเรียนต่อครูและอัตราส่วนนักเรียนต่อห้องเรียน จำแนกตามสังกัด ปีการศึกษา 2561

ลำดับ	สังกัด/ประเภทสถานศึกษา	จำนวน				อัตราส่วน	
		สถานศึกษา (แห่ง)	ห้องเรียน (ห้อง)	ครู (คน)	นักเรียน (คน)	นร.: ครู	นร. : ห้อง
1.	สพป. และ สพม.22	292	2,930	3,309	53,263	16:1	18:1
2.	สำนักงานคณะกรรมการการอาชีวศึกษา	2	-	113	2,195	19:1	-
3.	สำนักบริหารงานคณะกรรมการส่งเสริมการศึกษาเอกชน	1	-	13	135	10:1	-
4.	สถาบันอุดมศึกษาของรัฐ	-	-	-	-	-	-

ที่มา: 1.สำนักงานเขตพื้นที่การศึกษาประถมศึกษามุกดาหาร  
2.สำนักงานเขตพื้นที่การศึกษามัธยมศึกษาเขต 22 (นครพนม-มุกดาหาร)  
3.สำนักงานคณะกรรมการการอุดมศึกษา

การสาธารณสุข ปี 2561 จังหวัดมุกดาหารมีโรงพยาบาลทั้งสิ้น 8 แห่ง (รัฐบาล 7 แห่ง เอกชน 1 แห่ง) มีโรงพยาบาลส่งเสริมสุขภาพตำบล 78 แห่ง และคลินิกทุกประเภท 78 แห่ง มีบุคลากรทางการแพทย์ของรัฐบาล แยกเป็น แพทย์ 82 คน ทันตแพทย์ 33 คน เภสัชกร 49 คน พยาบาลวิชาชีพ 737 คน พยาบาลเทคนิค 3 คน และมีจำนวนเตียงผู้ป่วยทั้งสิ้น 541 เตียง โดยมีอัตราส่วนแพทย์ 1 คนต่อประชากร 4,296 คน ทันตแพทย์ 1 คนต่อประชากร 10,675 คน

**ตารางที่ 8** จำนวนสถานพยาบาล เติง แพทย์ พยาบาล อัตราส่วนประชากรต่อแพทย์และอัตราส่วนประชากรต่อเตียง จำแนกเป็นรายอำเภอ ปี 2561

ลำดับ	อำเภอ	จำนวน			อัตราส่วน ประชากร : แพทย์
		สถานพยาบาล (แห่ง)	แพทย์ (คน)	พยาบาล (คน)	
1.	เมืองมุกดาหาร	1	55	418	2,482
2.	นิคมคำสร้อย	1	5	58	8,888
3.	ดอนตาล	1	5	63	8,889
4.	ดงหลวง	1	4	47	9,739
5.	คำชะอี	1	4	64	11,867
6.	หว้านใหญ่	1	4	44	4,918
7.	หนองสูง	1	5	43	4,163
รวม		7	82	737	4,296

ที่มา: สำนักงานสาธารณสุขจังหวัดมุกดาหาร

### 2.1.5 ทรัพยากรธรรมชาติและสิ่งแวดล้อม

ทรัพยากรป่าไม้ ลักษณะพื้นที่ของจังหวัดมุกดาหารทางด้านทิศเหนือและทิศใต้ของจังหวัดเป็นที่ราบสูง ทิศตะวันตกมีเทือกเขาภูพานมีลักษณะเป็นป่าไม้ บางแห่งเป็นป่าทึบ ส่วนทิศตะวันออกเป็นที่ราบสลับป่าไม้ และมีแม่น้ำโขงเป็นเส้นกั้นพรมแดนระหว่างประเทศไทยกับสาธารณรัฐประชาธิปไตยประชาชนลาว มีความยาวประมาณ 72 กิโลเมตร และมีพื้นที่ที่อยู่สูงกว่าระดับน้ำทะเลปานกลาง ประมาณ 289 เมตร

ป่าไม้ ประกอบด้วย ป่าดิบแล้ง ป่าเบญจพรรณ และป่าเต็งรัง มีการคุ้มครองพื้นที่ป่าโดยประกาศเป็นป่าสงวนแห่งชาติ มี 13 แห่ง อุทยานแห่งชาติ 3 แห่ง เขตรักษาพันธุ์สัตว์ป่า 1 แห่ง เขตห้ามล่าสัตว์ป่า 1 แห่ง วนอุทยาน 1 แห่ง และสวนรุกขชาติ 1 แห่ง มีพื้นที่ป่าคงสภาพประมาณ 863,281.21 ไร่ หรือคิดเป็นร้อยละ 31.83 ของพื้นที่จังหวัด ซึ่งนับเป็นจังหวัดที่มีพื้นที่ป่าเทียบกับพื้นที่จังหวัดมากเป็นลำดับที่ 2 ของภาคตะวันออกเฉียงเหนือ

**ตารางที่ 9** จำนวนพื้นที่ป่าไม้ จำแนกตามประเภทของพื้นที่ป่า

ลำดับ	ประเภทของพื้นที่ป่า (ป่าสงวน/อุทยาน/วนอุทยาน/อื่นๆ)	จำนวน (แห่ง)
1.	ป่าสงวนแห่งชาติ	13
2.	อุทยานแห่งชาติ	3
3.	วนอุทยาน	1
4.	เขตรักษาพันธุ์สัตว์ป่า	1
5.	เขตห้ามล่าสัตว์ป่า	1
6.	สวนรุกขชาติ	1

ที่มา: สำนักงานทรัพยากรธรรมชาติและสิ่งแวดล้อมจังหวัดมุกดาหาร

**แหล่งน้ำ** จังหวัดมุกดาหารตั้งอยู่ในพื้นที่ลุ่มน้ำโขงส่วนที่ 9 มีแม่น้ำโขงเป็นแม่น้ำสายหลัก ไหลผ่านพื้นที่ 3 อำเภอ คือ อำเภอเมืองมุกดาหาร อำเภอหว้านใหญ่ และอำเภอดอนตาล และมีลำน้ำสาขาไหลผ่านในพื้นที่อำเภอต่างๆ ได้แก่ ห้วยมุก ห้วยบางทราย ห้วยบังอี่ ห้วยชะโนด ที่ใช้เป็นแหล่งน้ำดิบ เพื่อการผลิตน้ำประปา และการเกษตรกรรม และใช้ประโยชน์ด้านเศรษฐกิจอื่นๆ เช่น การคมนาคม การขนถ่ายสินค้า การประกอบกิจการอุตสาหกรรม การประมง การท่องเที่ยว เป็นต้น นอกจากนี้จะมีแหล่งน้ำทางธรรมชาติแล้ว ยังมีแหล่งเก็บกักน้ำที่อยู่ในความดูแลของกรมชลประทาน 18 แห่ง มีความจุรวม 87.42 ล้านลูกบาศก์เมตร ครอบคลุมพื้นที่ 46,431 ไร่

**ตารางที่ 10** แหล่งน้ำ จำแนกตามประเภทของแหล่งน้ำ ปี 2559

ลำดับ	ประเภทของแหล่งน้ำ	จำนวน (แห่ง)	ความจุ (ลบ.ม.)
1.	อ่างเก็บน้ำ	80	106.11
2.	ฝายคอนกรีต	34	2.06

ที่มา: สำนักงานชลประทานจังหวัดมุกดาหาร

## 2.2 ประเด็นการพัฒนาจังหวัดและตัวชี้วัด

แผนพัฒนาจังหวัดมุกดาหาร (พ.ศ.2561-2564) มีวิสัยทัศน์ พันธกิจ เป้าประสงค์รวม และประเด็นการพัฒนา รวมทั้งตัวชี้วัดสำคัญที่เชื่อมโยงกับการพัฒนาประเทศตามแผนพัฒนาเศรษฐกิจและสังคมแห่งชาติ ฉบับที่ 12 ดังนี้

### แผนพัฒนาจังหวัดมุกดาหาร

**วิสัยทัศน์:** เมืองการค้า การเกษตร การท่องเที่ยวชายโขง เชื่อมโยงอาเซียน

- พันธกิจ**
1. พัฒนาระบบการค้า การลงทุน การเกษตร การท่องเที่ยว และความร่วมมือระหว่างประเทศเพื่อนบ้านอาเซียน เพื่อเพิ่มสมรรถนะและขีดความสามารถในการแข่งขัน
  2. พัฒนาทรัพยากรมนุษย์ให้มีศักยภาพและสามารถรองรับการเปลี่ยนแปลงและพลวัตโลกสู่สังคมฐานความรู้
  3. ส่งเสริมขนบธรรมเนียม ประเพณี วัฒนธรรมและภูมิปัญญาท้องถิ่น ให้เกิดประโยชน์ทางเศรษฐกิจและสังคม
  4. สร้างความสมดุลของระบบเศรษฐกิจ สังคม ทรัพยากรธรรมชาติและสิ่งแวดล้อม

### ประเด็นการพัฒนา

- ประเด็นการพัฒนาที่ 1 : การยกระดับมาตรฐานการเกษตรและการต่อยอดเพื่อเพิ่มมูลค่า
- ประเด็นการพัฒนาที่ 2 : การเพิ่มความสามารถในการแข่งขันด้านการค้า การลงทุน เพื่อเชื่อมโยงอาเซียนสู่สากล
- ประเด็นการพัฒนาที่ 3 : การพัฒนาการท่องเที่ยวตามวิถีชีวิตลุ่มน้ำโขง
- ประเด็นการพัฒนาที่ 4 : การพัฒนาเมืองและชุมชนน่าอยู่อย่างยั่งยืน
- ประเด็นการพัฒนาที่ 5 : การจัดการทรัพยากรธรรมชาติและสิ่งแวดล้อมเพื่อเป็นฐานการพัฒนาอย่างยั่งยืน
- ประเด็นการพัฒนาที่ 6 : การเสริมสร้างความมั่นคงชายแดน

### เป้าประสงค์รวม

1. สร้างการเติบโตทางเศรษฐกิจ โดยเน้นการเพิ่มมูลค่าในภาคเกษตร และสนับสนุนภาคการค้าชายแดน อุตสาหกรรมและการท่องเที่ยว
2. เพื่อยกระดับคุณภาพชีวิตของประชาชน สร้างชุมชนให้น่าอยู่ มีความมั่นคง และเป็นธรรม
3. เพื่ออนุรักษ์ ป่าไม้ พืชพันธุ์ ทรัพยากรธรรมชาติและสิ่งแวดล้อม และป้องกันภัยธรรมชาติ

แผนภาพที่ 1 ความเชื่อมโยงของวิสัยทัศน์ พันธกิจ เป้าประสงค์รวม และประเด็นการพัฒนาจังหวัด

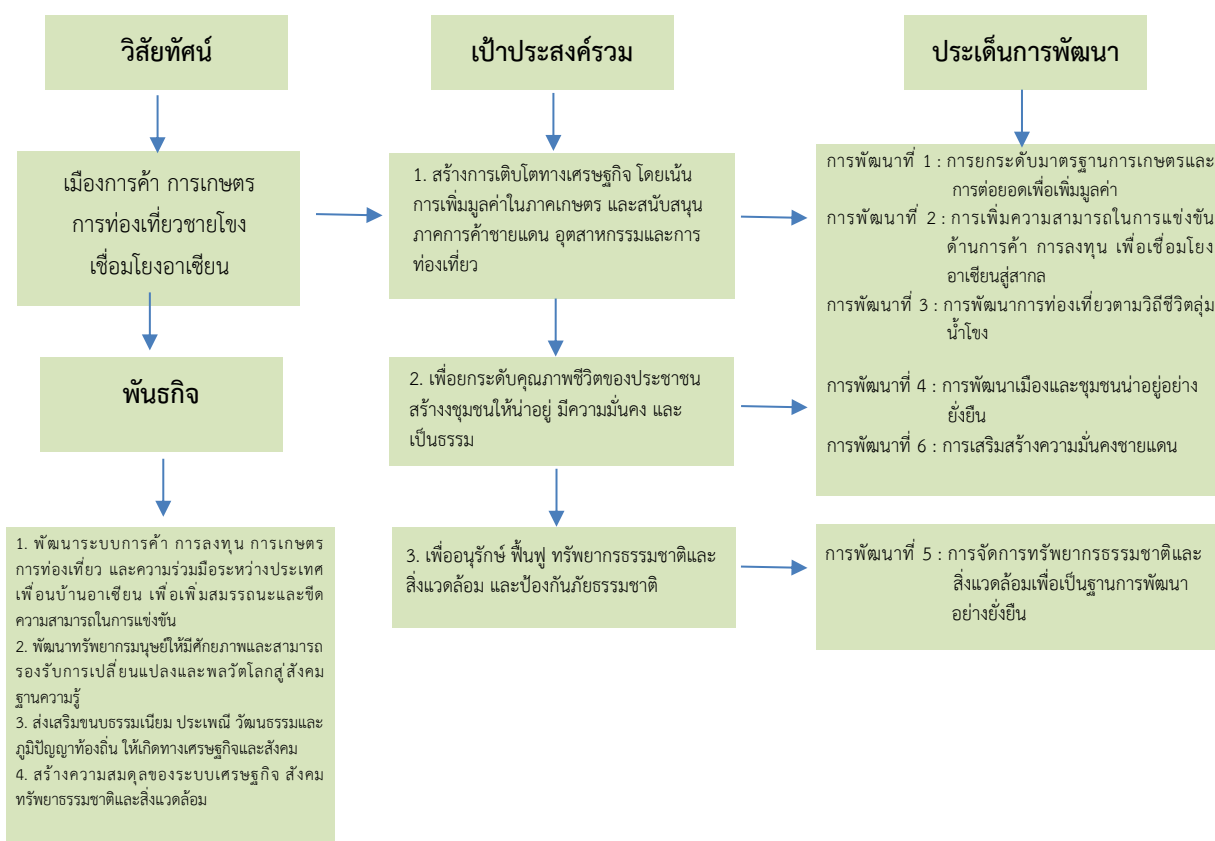

ตารางที่ 11 ประเด็นการพัฒนา และตัวชี้วัดของจังหวัด

ประเด็นการพัฒนาของจังหวัด	ตัวชี้วัดของจังหวัด
การพัฒนาที่ 1 การยกระดับมาตรฐานการเกษตร และการต่อยอดเพื่อเพิ่มมูลค่า	1.อัตราการขยายตัวของผลิตภัณฑ์มวลรวม (GPP) ภาคการเกษตรเพิ่มขึ้นร้อยละ 5 ต่อปี
	2.จำนวนแปลง/ฟาร์มที่ได้รับการรับรองมาตรฐาน GAP เพิ่มขึ้นร้อยละ 10
	3.จำนวนแหล่งน้ำเพื่อการเกษตรได้รับการพัฒนา และฟื้นฟู ร้อยละ 5
การพัฒนาที่ 2 การเพิ่มความสามารถในการแข่งขัน ด้านการค้า การลงทุน เพื่อเชื่อมโยงอาเซียนสู่สากล	1.อัตราการขยายตัวของผลิตภัณฑ์มวลรวม (GPP) ภาคอุตสาหกรรมเพิ่มขึ้นร้อยละ 5
	2.มูลค่าการค้าระหว่างประเทศเพิ่มขึ้นร้อยละ 5 จากค่าเฉลี่ย ย้อนหลัง 3 ปี
	3.ร้อยละที่เพิ่มขึ้นของมูลค่าการจำหน่ายผลิตภัณฑ์ OTOP
การพัฒนาที่ 3 การพัฒนาการท่องเที่ยวตามวิถีชีวิต ลุ่มน้ำโขง	1.จำนวนนักท่องเที่ยวเพิ่มขึ้นร้อยละ 5 ต่อปี
	2.รายได้จากการท่องเที่ยวเพิ่มขึ้นร้อยละ 5 ต่อปี
การพัฒนาที่ 4 การพัฒนาเมืองและชุมชนน่าอยู่ อย่างยั่งยืน	1.ประชากรที่อยู่ใต้เส้นความยากจนไม่เกินร้อยละ 10 ต่อปี
	2.จำนวนผู้มีรายได้น้อยลดลงร้อยละ 5 ต่อปี
	3.ร้อยละของครอบครัวที่มีศักยภาพในการดูแลตนเอง ได้ตามเกณฑ์ เพิ่มขึ้นร้อยละ 50 ต่อปี
	4.สัดส่วนของนักเรียนที่มีคะแนนเฉลี่ยผลการทดสอบทาง การศึกษาระดับชาติพื้นฐาน (O-Net) แต่ละวิชา เพิ่มขึ้น ร้อยละ 50 ต่อปี
	5.อัตราผู้เสียชีวิตจากอุบัติเหตุจราจรลดลงร้อยละ 1 ต่อปี
การพัฒนาที่ 5 การจัดการทรัพยากรธรรมชาติและ สิ่งแวดล้อมเพื่อเป็นฐานการพัฒนาอย่างยั่งยืน	1.จำนวนพื้นที่ป่าเพิ่มขึ้นไม่น้อยกว่าร้อยละ 1
	2.จำนวนปริมาณขยะมูลฝอยที่นำกลับมาใช้ใหม่เพิ่มขึ้น ร้อยละ 5 ต่อปี
	3.อัตราการลดลงของครัวเรือนผู้ประสบภัยธรรมชาติร้อยละ 5 ต่อปี
	4.อัตราการใช้พลังงานทดแทนที่เพิ่มขึ้นร้อยละ 10 ต่อปี
การพัฒนาที่ 6 การเสริมสร้างความมั่นคงชายแดน	1.อัตราการลดลงของจำนวนคดีความ/ความขัดแย้ง ที่เกิดขึ้นร้อยละ 10 ต่อปี
	2.อัตราการลดลงของคดีด้านยาเสพติดร้อยละ 10 ต่อปี

## 2.3 ผลการทบทวนความสอดคล้องเชื่อมโยงประเด็นการพัฒนาจังหวัด กับแผนพัฒนาเศรษฐกิจและสังคมแห่งชาติ ฉบับที่ 12 (พ.ศ. 2560-2564)

ภายใต้กระบวนการจัดทำแผนพัฒนาจังหวัด แผนพัฒนากลุ่มจังหวัด และแผนพัฒนาภาค รวมทั้งการแปลงแผนพัฒนาในระดับพื้นที่ดังกล่าวไปสู่การปฏิบัติตามแผนปฏิบัติราชการประจำปีนั้น หนึ่งในกรอบแนวคิดตั้งต้นที่สำคัญยิ่ง คือ “แผนพัฒนาเศรษฐกิจและสังคมแห่งชาติ” ในช่วงเวลานั้นๆ เนื่องด้วยความสอดคล้องระหว่างทิศทางการพัฒนาพื้นที่ซึ่งถูกกำหนดโดยแผนพัฒนาจังหวัด แผนพัฒนา กลุ่มจังหวัด และแผนพัฒนาภาค กับแนวทางการพัฒนาประเทศตามแผนพัฒนาเศรษฐกิจและสังคม แห่งชาติจะเป็นกลไกหลักในการทำงานของหน่วยงานภาคีในจังหวัด/กลุ่มจังหวัด/ภาค เพื่อที่จะนำไปเสนอ เพื่อขอรับงบประมาณสนับสนุนการดำเนินงานตามแผนงานและโครงการต่างๆ ในการพัฒนาเศรษฐกิจและ สังคมในภาพรวมต่อไป ทั้งนี้ แผนพัฒนาเศรษฐกิจและสังคมแห่งชาติ ฉบับที่ 12 ได้จัดทำขึ้น ในช่วงเวลาของ การปฏิรูปประเทศท่ามกลางสถานการณ์โลกที่เปลี่ยนแปลงอย่างรวดเร็วและเชื่อมโยงกันใกล้ชิดกันมากขึ้น โดยได้น้อมนำหลัก “ปรัชญาของเศรษฐกิจพอเพียง” มาเป็นปรัชญานำทางในการพัฒนาประเทศต่อเนื่อง จากแผนพัฒนาฯ ฉบับที่ 9-11 เพื่อเสริมสร้างภูมิคุ้มกันและช่วยให้สังคมไทยสามารถยืนหยัดอยู่ได้ อย่างมั่นคง เกิดภูมิคุ้มกัน และมีการบริหารจัดการความเสี่ยงอย่างเหมาะสม ส่งผลให้การพัฒนาประเทศ สู่ความสมดุลและยั่งยืน

### วัตถุประสงค์การพัฒนา ตามแผนพัฒนาเศรษฐกิจและสังคมแห่งชาติ ฉบับที่ 12

ทิศทางการพัฒนาของแผนพัฒนาฯ ฉบับที่ 12 เป็นการมุ่งเตรียมความพร้อมและ วางรากฐานในการยกระดับประเทศไทยให้เป็นประเทศที่พัฒนาแล้ว มีความมั่นคง มั่งคั่ง ยั่งยืน ด้วยการพัฒนาด้านปรัชญาของเศรษฐกิจพอเพียง โดยกำหนดวัตถุประสงค์การพัฒนา ดังนี้

1. เพื่อวางรากฐานให้คนไทยเป็นคนที่มีสมบูรณ์ มีคุณธรรมจริยธรรม มีระเบียบวินัย ค่านิยมที่ดี มีจิตสาธารณะ และมีความสุข โดยมีสุขภาพและสุขภาพที่ดี ครอบครัวอบอุ่น ตลอดจนเป็นคน เก่งที่มีทักษะความรู้ความสามารถและพัฒนาตนเองได้ต่อเนื่องตลอดชีวิต
2. เพื่อให้คนไทยมีความมั่นคงทางเศรษฐกิจและสังคม ได้รับความเป็นธรรมในการเข้าถึง ทรัพยากรและบริการทางสังคมที่มีคุณภาพ ผู้ด้อยโอกาสได้รับการพัฒนาศักยภาพ รวมทั้งชุมชน มีความเข้มแข็งพึ่งพาตนเองได้
3. เพื่อให้เศรษฐกิจเข้มแข็ง แข่งขันได้ มีเสถียรภาพ และมีความยั่งยืน สร้างความ เข้มแข็งของฐานการผลิตและบริการเดิมและขยายฐานใหม่โดยการใช้นวัตกรรมที่เข้มข้นมากขึ้น สร้างความ เข้มแข็งของเศรษฐกิจฐานราก และสร้างความมั่นคงทางพลังงาน อาหาร และน้ำ
4. เพื่อรักษาและฟื้นฟูทรัพยากรธรรมชาติและคุณภาพสิ่งแวดล้อมให้สามารถสนับสนุน การเติบโตที่เป็นมิตรกับสิ่งแวดล้อมและการมีคุณภาพชีวิตที่ดีของประชาชน
5. เพื่อให้การบริหารราชการแผ่นดินมีประสิทธิภาพ โปร่งใส ทันสมัย และมีการทำงาน เชิงบูรณาการของภาคีการพัฒนา

6. เพื่อให้มีการกระจายความเจริญไปสู่ภูมิภาคโดยการพัฒนาภาคและเมืองเพื่อรองรับการพัฒนายกระดับฐานการผลิตและบริการเดิมและขยายฐานการผลิตและบริการใหม่

7. เพื่อผลักดันให้ประเทศไทยมีความเชื่อมโยง (Connectivity) กับประเทศต่างๆ ทั้งในระดับอนุภูมิภาค ภูมิภาค และนานาชาติได้อย่างสมบูรณ์และมีประสิทธิภาพ รวมทั้งให้ประเทศไทยมีบทบาทนำและสร้างสรรค์ในด้านการค้า การบริการ และการลงทุนภายใต้กรอบความร่วมมือต่างๆ ทั้งในระดับอนุภูมิภาค ภูมิภาค และโลก

## แผนภาพที่ 2 เป้าหมายและวัตถุประสงค์รวมของแผนพัฒนาเศรษฐกิจและสังคม ฉบับที่ 12



### เป้าหมายรวมการพัฒนา ของแผนพัฒนาฯ ฉบับที่ 12

ทั้งนี้ เพื่อให้เป็นไปตามวัตถุประสงค์ดังกล่าว ได้กำหนดเป้าหมายรวมการพัฒนาของแผนพัฒนาฯ ฉบับที่ 12 ประกอบด้วย

1. คนไทยมีคุณลักษณะเป็นคนไทยที่สมบูรณ์ มีวินัย มีทัศนคติและพฤติกรรมตามบรรทัดฐาน ที่ดีของสังคม มีความเป็นพลเมืองตื่นรู้ มีความสามารถในการปรับตัวได้อย่างรู้เท่าทันสถานการณ์ มีความรับผิดชอบและทำประโยชน์ต่อส่วนรวม มีสุขภาพกายและใจที่ดี มีความเจริญงอกงามทางจิตวิญญาณ มีวิถีชีวิตที่พอเพียง และมีความเป็นไทย

2. ความเหลื่อมล้ำทางด้านรายได้และความยากจนลดลง เศรษฐกิจฐานรากมีความเข้มแข็ง ประชาชนทุกคนมีโอกาสในการเข้าถึงทรัพยากร การประกอบอาชีพ และบริการทางสังคมที่มีคุณภาพอย่างทั่วถึงและเป็นธรรม กลุ่มที่มีรายได้ต่ำสุดร้อยละ 40 มีรายได้เพิ่มขึ้นอย่างน้อยร้อยละ 15

3. ระบบเศรษฐกิจมีความเข้มแข็งและแข่งขันได้ โครงสร้างเศรษฐกิจปรับสู่เศรษฐกิจฐานบริการและดิจิทัล มีผู้ประกอบการรุ่นใหม่และเป็นสังคมผู้ประกอบการ ผู้ประกอบการขนาดกลางและขนาดเล็กที่เข้มแข็งสามารถใช้นวัตกรรมและเทคโนโลยีดิจิทัลในการสร้างสรรค์คุณค่าสินค้าและบริการ มีระบบการผลิตและให้บริการจากฐานรายได้เดิมที่มีมูลค่าเพิ่มสูงขึ้น และมีการลงทุนในการผลิตและบริการฐานความรู้ขั้นสูงใหม่ๆ ที่เป็นมิตรกับสิ่งแวดล้อมและชุมชน รวมทั้งกระจายฐานการผลิตและการให้บริการสู่ภูมิภาคเพื่อลดความเหลื่อมล้ำ โดยเศรษฐกิจไทยมีเสถียรภาพและมีอัตราการขยายตัวเฉลี่ยร้อยละ 5 ต่อปี และมีปัจจัยสนับสนุน อาทิ ระบบโลจิสติกส์ พลังงาน และการลงทุนวิจัยและพัฒนาที่เอื้อต่อการขยายตัวของภาคการผลิตและบริการ

4. ทูทางธรรมชาติและคุณภาพสิ่งแวดล้อมสามารถสนับสนุนการเติบโตที่เป็นมิตรกับสิ่งแวดล้อม มีความมั่นคงทางอาหาร พลังงาน และน้ำ โดยเพิ่มพื้นที่ป่าไม้ให้ได้ร้อยละ 40 ของพื้นที่ประเทศเพื่อรักษาความสมดุลของระบบนิเวศ ลดการปล่อยก๊าซเรือนกระจกในภาคพลังงานและขนส่งไม่น้อยกว่าร้อยละ 7 ภายในปี 2563 เทียบกับการปล่อยในกรณีปกติ มีปริมาณหรือสัดส่วนของขยะมูลฝอยที่ได้รับการจัดการอย่างถูกหลักสุขาภิบาลเพิ่มขึ้น และรักษาคุณภาพน้ำและคุณภาพอากาศในพื้นที่วิกฤตให้อยู่ในเกณฑ์มาตรฐาน

5. มีความมั่นคงในเอกราชและอธิปไตย สังคมปลอดภัย สามัคคี สร้างภาพลักษณ์ดี และเพิ่มความเชื่อมั่นของนานาชาติต่อประเทศไทย ความขัดแย้งทางอุดมการณ์และความคิดในสังคมลดลง ปัญหาอาชญากรรมลดลง ปริมาณความสูญเสียจากภัยโจรสลัดและการลักลอบขนส่งสินค้าและค่านิยมลดลง มีความพร้อมที่ปกป้องประชาชนจากการก่อการร้ายและภัยพิบัติทางธรรมชาติ ประเทศไทยมีส่วนร่วมในการกำหนดบรรทัดฐานระหว่างประเทศ เกิดความเชื่อมโยงการขนส่ง โลจิสติกส์ ห่วงโซ่มูลค่าเป็นหุ้นส่วนการพัฒนาที่สำคัญในอนุภูมิภาค ภูมิภาค และโลก และอัตราการเติบโตของมูลค่าการลงทุนและการส่งออกของไทยในอนุภูมิภาค ภูมิภาค และอาเซียนสูงขึ้น

6. มีระบบบริหารจัดการภาครัฐที่มีประสิทธิภาพ ทันสมัย โปร่งใส ตรวจสอบได้ กระจายอำนาจและมีส่วนร่วมจากประชาชน บทบาทภาครัฐในการให้บริการซึ่งภาคเอกชนดำเนินการแทนได้ดีกว่าลดลง เพิ่มการใช้ระบบดิจิทัลในการให้บริการ ปัญหาคอร์รัปชันลดลง และการบริหารจัดการขององค์กรปกครองส่วนท้องถิ่นมีอิสระมากขึ้น โดยอันดับประสิทธิภาพภาครัฐที่จัดทำโดยสถาบันการศึกษานานาชาติและอันดับความยากง่ายในการดำเนินธุรกิจในประเทศดีขึ้น การใช้จ่ายภาครัฐและระบบงบประมาณมีประสิทธิภาพสูง ฐานภาษีกว้างขึ้น และดัชนีการรับรู้การทุจริตดีขึ้น รวมถึงมีบุคลากรภาครัฐที่มีความรู้ความสามารถและปรับตัวได้ทันกับยุคดิจิทัลเพิ่มขึ้น

#### **ยุทธศาสตร์การพัฒนา ของแผนพัฒนาฯ ฉบับที่ 12**

เพื่อให้การพัฒนาประเทศบรรลุวัตถุประสงค์ และมีแนวทางที่สอดคล้องกับวัตถุประสงค์และเป้าหมายรวมที่กำหนดไว้ สำนักงานคณะกรรมการพัฒนาการเศรษฐกิจและสังคมแห่งชาติได้กำหนดประเด็นยุทธศาสตร์ภายใต้แผนพัฒนาเศรษฐกิจและสังคมแห่งชาติ ฉบับที่ 12 ไว้ 10 ยุทธศาสตร์ ดังนี้

**1. การเสริมสร้างและพัฒนาศักยภาพคนมนุษย์** แนวทางการพัฒนาที่สำคัญ ประกอบด้วย (1) ปรับเปลี่ยนค่านิยมคนไทยให้มีคุณธรรมจริยธรรม มีวินัย จิตสาธารณะ และพฤติกรรมที่พึงประสงค์ อาทิ ส่งเสริมให้มีกิจกรรมการเรียนการสอนทั้งในและนอกห้องเรียนที่สอดแทรกคุณธรรมจริยธรรม ความมีระเบียบวินัย และจิตสาธารณะ (2) พัฒนาศักยภาพคนให้มีทักษะ ความรู้ และความสามารถในการดำรงชีวิตอย่างมีคุณค่า อาทิ ส่งเสริมเด็กปฐมวัยให้มีการพัฒนาทักษะทางสมองและทางสังคมที่เหมาะสม เด็กวัยเรียนและวัยรุ่นมีทักษะการคิดวิเคราะห์อย่างเป็นระบบ (3) ยกกระดับคุณภาพการศึกษาและการเรียนรู้ตลอดชีวิต อาทิ ปรับระบบบริหารจัดการสถานศึกษาขนาดเล็กให้มีการจัดทรัพยากรร่วมกันให้มีขนาดและจำนวนที่เหมาะสม ปรับปรุงแหล่งเรียนรู้ในชุมชนให้เป็นแหล่งเรียนรู้เชิงสร้างสรรค์และมีชีวิต (4) ลดปัจจัยเสี่ยงด้านสุขภาพและให้ทุกภาคส่วนคำนึงถึงผลกระทบต่อสุขภาพ อาทิ ส่งเสริมให้มีกิจกรรมทางสุขภาพและโภชนาการที่เหมาะสมกับวัย ปรับปรุงมาตรการทางกฎหมายและภาษีในการควบคุมผลิตภัณฑ์ที่ส่งผลเสียต่อสุขภาพ (5) เพิ่มประสิทธิภาพการบริหารจัดการระบบสุขภาพภาครัฐและปรับระบบการเงินการคลังด้านสุขภาพ อาทิ ปรับระบบบริหารจัดการทรัพยากรร่วมกันระหว่างสถานพยาบาลทุกสังกัดในเขตพื้นที่สุขภาพ (6) พัฒนาระบบการดูแลและสร้างสภาพแวดล้อมที่เหมาะสมกับสังคมสูงวัย อาทิ ผลักดันให้มีกฎหมายการดูแลผู้สูงอายุระยะยาว และ (7) ผลักดันให้สถาบันทางสังคมมีส่วนร่วมพัฒนาประเทศอย่างเข้มแข็ง อาทิ กำหนดมาตรการดูแลครอบครัวที่เปราะบาง และส่งเสริมสถาบันการศึกษาให้เป็นแหล่งบริการความรู้ทางวิชาการที่ทุกคนเข้าถึงได้

**2. การสร้างความเป็นธรรมและลดความเหลื่อมล้ำในสังคม** แนวทางการพัฒนาสำคัญ ประกอบด้วย (1) การเพิ่มโอกาสให้กับกลุ่มเป้าหมายประชากรร้อยละ 40 ที่มีรายได้ต่ำสุดสามารถเข้าถึงบริการที่มีคุณภาพของรัฐและมีอาชีพ อาทิ ขยายโอกาส การเข้าถึงการศึกษาที่มีคุณภาพให้แก่เด็กและเยาวชนที่ด้อยโอกาสทางการศึกษาอย่างต่อเนื่อง โดยให้การดูแลนักเรียนที่ครอบครัวยากจนตั้งแต่การสร้างรายได้ของครัวเรือน สนับสนุนค่าเดินทางไปยังสถานศึกษา ให้ทุนการศึกษา ต่อระดับสูง (2) การกระจายการให้บริการภาครัฐทั้งด้านการศึกษา สาธารณสุข และสวัสดิการที่มีคุณภาพให้ครอบคลุมและทั่วถึง อาทิ บริหารจัดการการให้บริการสาธารณสุขที่มีคุณภาพให้ครอบคลุมทุกพื้นที่ ผ่านการพัฒนาระบบส่งต่อผู้ป่วยทั้งในระดับจังหวัด ภาค และระดับประเทศให้มีประสิทธิภาพมากขึ้น และ (3) เสริมสร้างศักยภาพชุมชน การพัฒนาเศรษฐกิจชุมชนและการสร้างความเข้มแข็งการเงินฐานรากตามหลักปรัชญาของเศรษฐกิจพอเพียง เพื่อให้ชุมชนสามารถพึ่งพาตนเองได้ มีสิทธิในการจัดการที่ดินและทรัพยากรภายในชุมชน อาทิ สนับสนุนการให้ความรู้ในการบริหารจัดการทางการเงินแก่ชุมชนและครัวเรือน การปรับองค์กรการเงินของชุมชนให้ทำหน้าที่เป็นสถาบันการเงินในระดับหมู่บ้าน/ตำบลที่ทำหน้าที่ทั้งการให้กู้ยืมและการออม และจัดตั้งโครงข่ายการเงินฐานรากโดยมีธนาคารออมสินและธนาคารเพื่อการเกษตรและสหกรณ์เป็นแม่ข่าย

**3. การสร้างความเข้มแข็งทางเศรษฐกิจและแข่งขันได้อย่างยั่งยืน** แนวทางการพัฒนาที่สำคัญ ประกอบด้วย (1) การบริหารจัดการเศรษฐกิจส่วนรวม ทั้งในด้านการคลัง อาทิ เพิ่มประสิทธิภาพการจัดแผนงานโครงการ การจัดสรรงบประมาณ การบริหาร และการตรวจสอบกระบวนการงบประมาณและด้านการเงิน อาทิ เพิ่มประสิทธิภาพของระบบการเงินและสถาบันการเงินทั้งในตลาดเงินและตลาดทุนให้สามารถสนับสนุนการขยายตัวทางเศรษฐกิจ และ (2) การเสริมสร้างและพัฒนาขีดความสามารถในการ

แข่งขันของภาคการผลิตและบริการ มุ่งเน้นการสร้างเชื่อมโยงของห่วงโซ่มูลค่าระหว่างภาคเกษตร อุตสาหกรรม บริการ และการค้าการลงทุน เพื่อยกระดับศักยภาพในการแข่งขันของประเทศ โดยยกระดับการผลิตสินค้าเกษตรและอาหารเข้าสู่ระบบมาตรฐาน ต่อยอดความเข้มแข็งของอุตสาหกรรมที่มีศักยภาพ ปัจจุบันเพื่อยกระดับไปสู่อุตสาหกรรมที่ใช้เทคโนโลยีขั้นสูง วางอนาคตรากฐานการพัฒนาอุตสาหกรรม เสริมสร้างขีดความสามารถการแข่งขันในเชิงธุรกิจของภาคบริการปรับปรุงแก้ไขกฎหมายและกฎระเบียบ เพื่อส่งเสริมการค้าที่เป็นธรรมและอำนวยความสะดวกด้านการค้าการลงทุน

**4. การเติบโตที่เป็นมิตรกับสิ่งแวดล้อมเพื่อการพัฒนาที่ยั่งยืน** แนวทางการพัฒนาสำคัญ ประกอบด้วย (1) การรักษาฟื้นฟูทรัพยากรธรรมชาติ สร้างสมดุลของการอนุรักษ์และใช้ประโยชน์อย่างยั่งยืนและเป็นธรรม (2) เพิ่มประสิทธิภาพการบริหารจัดการทรัพยากรน้ำเพื่อให้เกิดความมั่นคง สมดุล และยั่งยืน (3) การแก้ไขปัญหาวิกฤตสิ่งแวดล้อม (4) ส่งเสริมการผลิตและการบริโภคที่เป็นมิตรกับสิ่งแวดล้อม (5) สนับสนุนการลดการปล่อยก๊าซเรือนกระจก และเพิ่มขีดความสามารถในการปรับตัวต่อการเปลี่ยนแปลงสภาพภูมิอากาศ (6) การบริหารจัดการเพื่อลดความเสี่ยงด้านภัยพิบัติ (7) การพัฒนาระบบการบริหารจัดการและกลไกแก้ไขปัญหาความขัดแย้งด้านทรัพยากรธรรมชาติและสิ่งแวดล้อม และ (8) การพัฒนาความร่วมมือด้านสิ่งแวดล้อมระหว่างประเทศ

**5. การเสริมสร้างความมั่นคงแห่งชาติเพื่อการพัฒนาประเทศสู่ความมั่นคงและยั่งยืน** แนวทางการพัฒนาสำคัญ ประกอบด้วย (1) การรักษาความมั่นคงภายใน เพื่อให้เกิดความสงบในสังคม และธำรงไว้ซึ่งสถาบันหลักของชาติ (2) การพัฒนาเสริมสร้างศักยภาพการป้องกันประเทศ เพื่อเตรียมความพร้อมในการรับมือภัยคุกคามทั้งการทหารและภัยคุกคามอื่นๆ (3) การส่งเสริมความร่วมมือกับต่างประเทศด้านความมั่นคง เพื่อบูรณาการความร่วมมือกับมิตรประเทศเพื่อผลประโยชน์ทางเศรษฐกิจ สังคมและการป้องกันภัยคุกคามข้ามชาติ (4) การรักษาความมั่นคงและผลประโยชน์ของชาติทางทะเล เพื่อคงไว้ซึ่งอำนาจอธิปไตยและสิทธิอธิปไตยในเขตทะเล และ (5) การบริหารจัดการความมั่นคงเพื่อการพัฒนา เพื่อให้เกิดความสอดคล้องกันระหว่างแผนงานที่เกี่ยวข้องกับความมั่นคงการพัฒนาภายใต้การมีส่วนร่วมของภาคประชาชน

**6. การบริหารจัดการในภาครัฐ การป้องกันการทุจริตประพฤติมิชอบ และธรรมาภิบาลในสังคมไทย** แนวทางการพัฒนาสำคัญ ประกอบด้วย (1) ปรับปรุงโครงสร้างหน่วยงาน บทบาท ภารกิจ และคุณภาพบุคลากรภาครัฐ ให้มีความโปร่งใส ทันสมัย คล่องตัว มีขนาดที่เหมาะสม เกิดความคุ้มค่า (2) ปรับปรุงกระบวนการงบประมาณ และสร้างกลไกในการติดตามตรวจสอบการเงิน การคลังภาครัฐ เพื่อให้การจัดสรรและการใช้จ่ายมีประสิทธิภาพ (3) เพิ่มประสิทธิภาพและยกระดับการให้บริการสาธารณะให้ได้มาตรฐานสากล เพื่อให้ประชาชนและภาคธุรกิจได้รับบริการที่มีคุณภาพ ได้มาตรฐาน และอำนวยความสะดวก ตรงตามความต้องการ (4) เพิ่มประสิทธิภาพการบริหารจัดการให้แก่องค์กรปกครองส่วนท้องถิ่น เพื่อให้ประชาชนได้รับการบริการอย่างมีประสิทธิภาพและทั่วถึง (5) ป้องกันและปราบปรามการทุจริตและประพฤติมิชอบ เพื่อให้สังคมไทยมีวินัย โปร่งใส และยุติธรรม และ (6) ปฏิรูปกฎหมายและกระบวนการยุติธรรมให้มีความทันสมัย เป็นธรรม และสอดคล้องกับข้อบังคับสากล หรือข้อตกลงระหว่างประเทศ

**7. การพัฒนาโครงสร้างพื้นฐานและระบบโลจิสติกส์** แนวทางการพัฒนาสำคัญ ประกอบด้วย (1) การพัฒนาโครงสร้างพื้นฐานด้านขนส่ง อาทิ พัฒนาระบบรถไฟให้เป็นโครงข่ายหลักในการเดินทางและขนส่งของประเทศ พัฒนาโครงข่ายถนน พัฒนาระบบขนส่งทางอากาศ และพัฒนาระบบขนส่งทางน้ำ (2) การสนับสนุนการพัฒนาาระบบขนส่ง อาทิ การพัฒนาอุตสาหกรรมต่อเนื่องที่เกิดจากการลงทุนด้านโครงสร้างพื้นฐาน และพัฒนาการบริหารจัดการในสาขาขนส่ง (3) พัฒนาระบบโลจิสติกส์ อาทิ พัฒนาและยกระดับมาตรฐานระบบการบริหารจัดการโลจิสติกส์และโซ่อุปทานให้ได้มาตรฐานสากล และพัฒนาและยกระดับมาตรฐานการอำนวยความสะดวกทางการค้า (4) พัฒนาด้านพลังงาน อาทิ จัดหาพลังงานให้เพียงพอและสร้างความมั่นคงในการผลิตพลังงาน เพิ่มศักยภาพการบริหารจัดการ การผลิต และการใช้พลังงานทดแทนและพลังงานสะอาด (5) พัฒนาเศรษฐกิจดิจิทัล อาทิ พัฒนาและปรับปรุงโครงสร้างพื้นฐานโทรคมนาคมของประเทศให้ทั่วถึงและมีประสิทธิภาพ และส่งเสริมการใช้เทคโนโลยีดิจิทัลในการสร้างมูลค่าเพิ่มทางธุรกิจ และ (6) พัฒนาระบบน้ำประปา อาทิ พัฒนาระบบน้ำประปาให้ครอบคลุมและทั่วถึง และการบริหารจัดการการใช้น้ำอย่างมีประสิทธิภาพและการสร้างนวัตกรรม

**8. การพัฒนาวิทยาศาสตร์ เทคโนโลยี วิจัย และนวัตกรรม** แนวทางการพัฒนาสำคัญ ประกอบด้วย (1) เร่งส่งเสริมการลงทุนวิจัยและพัฒนาและผลักดันสู่การใช้ประโยชน์ในเชิงพาณิชย์ และเชิงสังคม อาทิ ลงทุนวิจัยและพัฒนาในกลุ่มเทคโนโลยีที่ประเทศไทยมีศักยภาพพัฒนาได้เอง และกลุ่มเทคโนโลยีที่นำสู่การพัฒนาแบบก้าวกระโดด ลงทุนวิจัยและพัฒนาเทคโนโลยีและนวัตกรรมทางสังคม เพื่อลดความเหลื่อมล้ำและยกระดับคุณภาพชีวิตของประชาชน (2) พัฒนาผู้ประกอบการให้เป็นผู้ประกอบการทางเทคโนโลยี อาทิ ส่งเสริมผู้ประกอบการให้มีบทบาทหลักด้านนวัตกรรมเทคโนโลยี และร่วมกำหนดทิศทางการพัฒนานวัตกรรม ส่งเสริมการสร้างสรรค่นวัตกรรมด้านการออกแบบและการจัดการธุรกิจที่ผสมผสานการใช้เทคโนโลยีให้แพร่หลายในกลุ่มผู้ประกอบการธุรกิจของไทย และ (3) พัฒนาสถานะแวดล้อมของการพัฒนาวิทยาศาสตร์ เทคโนโลยี วิจัย และนวัตกรรม ด้านบุคลากรวิจัย อาทิ การเร่งการผลิตบุคลากรสายวิทยาศาสตร์และเทคโนโลยีที่มีคุณภาพและสอดคล้องกับความต้องการ โดยเฉพาะในสาขา STEM และพัฒนาศักยภาพนักวิจัยให้มีทั้งความรู้และความเข้าใจในเทคโนโลยี

**9. การพัฒนาภาค เมือง และพื้นที่เศรษฐกิจ** แนวทางการพัฒนาสำคัญ ประกอบด้วย (1) การพัฒนาภาคเพื่อสร้างโอกาสทางเศรษฐกิจให้กระจายตัวอย่างทั่วถึง พัฒนาภาคเหนือให้เป็นฐานเศรษฐกิจสร้างสรรค่มูลค่าสูง พัฒนาภาคตะวันออกเฉียงเหนือให้หลุดพ้นจากความยากจนสู่เป้าหมายการพึ่งตนเอง พัฒนาภาคกลางเป็นฐานเศรษฐกิจชั้นนำ พัฒนาภาคใต้เป็นฐานการสร้างรายได้ที่หลากหลาย (2) การพัฒนาเมือง อาทิ พัฒนาสภาพแวดล้อมเมืองศูนย์กลางของจังหวัดให้เป็นเมืองน่าอยู่ ส่งเสริมการจัดการสิ่งแวดล้อมเมืองอย่างมีบูรณาการภายใต้การมีส่วนร่วมของส่วนกลาง ส่วนท้องถิ่น ภาคประชาสังคม และภาคเอกชน พัฒนาระบบขนส่งสาธารณะในเขตเมืองและ (3) การพัฒนาพื้นที่เศรษฐกิจ อาทิ พัฒนาพื้นที่พื้นที่บริเวณชายฝั่งทะเลตะวันออกให้เป็นฐานการผลิตอุตสาหกรรมหลักของประเทศที่ขยายตัวอย่างมีสมดุล มีประสิทธิภาพ สอดคล้องกับศักยภาพของพื้นที่ พัฒนาพื้นที่เศรษฐกิจใหม่บริเวณชายแดนเป็นประตูเศรษฐกิจเชื่อมโยงกับประเทศเพื่อนบ้านให้เจริญเติบโตอย่างยั่งยืนและเกิดผลที่เป็นรูปธรรม

**10. ความร่วมมือระหว่างประเทศเพื่อการพัฒนา** แนวทางการพัฒนาสำคัญ ประกอบด้วย (1) ขยายความร่วมมือทางการค้าและการลงทุนกับมิตรประเทศ และแสวงหาตลาดใหม่ สำหรับสินค้าและบริการของไทย (2) พัฒนาความเชื่อมโยงด้านการคมนาคมขนส่ง โลจิสติกส์ และ โทรคมนาคมในกรอบความร่วมมืออนุภูมิภาคภายใต้แผนงาน GMS, ACMECS, IMT-GT, BIMSTEC และ JDS และภูมิภาคอาเซียนเพื่ออำนวยความสะดวกและลดต้นทุนด้านโลจิสติกส์ (3) พัฒนาและส่งเสริมให้ไทยเป็นฐานของการประกอบธุรกิจ การบริการ และการลงทุนที่โดดเด่นในภูมิภาค (4) ส่งเสริมการลงทุนไทยในต่างประเทศของผู้ประกอบการไทย (5) เปิดประตูการค้าและพัฒนาความร่วมมือกับประเทศเพื่อนบ้านในลักษณะหุ้นส่วนทางยุทธศาสตร์ทั้งในระดับอนุภูมิภาคและภูมิภาคที่มีความเสมอภาคกัน (6) สร้างความเป็นหุ้นส่วนการพัฒนาประเทศในอนุภูมิภาค ภูมิภาค และนานาชาติ (7) เข้าร่วมเป็นภาคีความร่วมมือระหว่างประเทศโดยมีบทบาทที่สร้างสรรค์ (8) ส่งเสริมความร่วมมือกับภูมิภาคและนานาชาติในการสร้างความมั่นคงในทุกด้านที่เกี่ยวกับเรื่องความอยู่ดีมีสุขของประชาชน (9) บูรณาการภารกิจด้านความร่วมมือระหว่างประเทศและด้านการต่างประเทศ และ (10) ส่งเสริมให้เกิดการปรับตัวภายในประเทศที่สำคัญ

ดังนั้น สามารถสรุปความสอดคล้องเชื่อมโยงระหว่างประเด็นการพัฒนาและตัวชี้วัดของจังหวัดมุกดาหาร กับประเด็นยุทธศาสตร์และตัวชี้วัดตามแผนพัฒนาฯ ฉบับที่ 12 แสดงได้ดังตารางต่อไปนี้

**ตารางที่ 12** ความสอดคล้องระหว่างประเด็นการพัฒนาของแผนพัฒนาจังหวัดมุกดาหาร (พ.ศ.2561-2564) และประเด็นยุทธศาสตร์ตามแผนพัฒนาเศรษฐกิจและสังคมแห่งชาติ ฉบับที่ 12

ประเด็นยุทธศาสตร์แผนฯ 12	ประเด็นการพัฒนาจังหวัดมุกดาหาร
ยุทธศาสตร์ที่ 1 การเสริมสร้างและพัฒนาศักยภาพทุนมนุษย์	การพัฒนาที่ 6 การเสริมสร้างความมั่นคงชายแดน การพัฒนาที่ 4 การพัฒนาเมืองและชุมชนน่าอยู่อย่างยั่งยืน
ยุทธศาสตร์ที่ 2 การสร้างความเป็นธรรมและลดความเหลื่อมล้ำในสังคม	การพัฒนาที่ 4 การพัฒนาเมืองและชุมชนน่าอยู่อย่างยั่งยืน
ยุทธศาสตร์ที่ 3 การสร้างความเข้มแข็งทางเศรษฐกิจและแข่งขันได้อย่างยั่งยืน	การพัฒนาที่ 1 การยกระดับมาตรฐานการเกษตรและการต่อยอดเพื่อเพิ่มมูลค่า การพัฒนาที่ 2 การเพิ่มความสามารถในการแข่งขันด้านการค้าการลงทุน เพื่อเชื่อมโยงอาเซียนสู่สากล การพัฒนาที่ 3 การพัฒนาการท่องเที่ยวตามวิถีชีวิตกลุ่มแม่น้ำโขง
ยุทธศาสตร์ที่ 4 การเติบโตที่เป็นมิตรกับสิ่งแวดล้อมเพื่อการพัฒนาที่ยั่งยืน	การพัฒนาที่ 5 การจัดการทรัพยากรธรรมชาติและสิ่งแวดล้อมเพื่อเป็นฐานการพัฒนาอย่างยั่งยืน
ยุทธศาสตร์ที่ 5 การเสริมสร้างความมั่นคงแห่งชาติเพื่อการพัฒนาประเทศสู่ความมั่งคั่ง และยั่งยืน	การพัฒนาที่ 6 การเสริมสร้างความมั่นคงชายแดน
ยุทธศาสตร์ที่ 6 การบริหารจัดการในภาครัฐ การป้องกันการทุจริตประพฤติมิชอบ และธรรมาภิบาลในสังคมไทย	การพัฒนาที่ 4 การพัฒนาเมืองและชุมชนน่าอยู่อย่างยั่งยืน
ยุทธศาสตร์ที่ 7 การพัฒนาโครงสร้างพื้นฐานและระบบโลจิสติกส์	การพัฒนาที่ 2 การเพิ่มความสามารถในการแข่งขันด้านการค้าการลงทุน เพื่อเชื่อมโยงอาเซียนสู่สากล การพัฒนาที่ 5 การจัดการทรัพยากรธรรมชาติและสิ่งแวดล้อมเพื่อเป็นฐานการพัฒนาอย่างยั่งยืน

ประเด็นยุทธศาสตร์แผนฯ 12	ประเด็นยุทธศาสตร์การพัฒนาจังหวัดมุกดาหาร
ยุทธศาสตร์ที่ 8 การพัฒนาวิทยาศาสตร์ เทคโนโลยี วิจัย และนวัตกรรม	<b>การพัฒนาที่ 1</b> การยกระดับมาตรฐานการเกษตรและการต่อยอดเพื่อเพิ่มมูลค่า <b>การพัฒนาที่ 2</b> การเพิ่มความสามารถในการแข่งขันด้านการค้าการลงทุน เพื่อเชื่อมโยงอาเซียนสู่สากล
ยุทธศาสตร์ที่ 9 การพัฒนาภาค เมือง และพื้นที่เศรษฐกิจ	<b>การพัฒนาที่ 2</b> การเพิ่มความสามารถในการแข่งขันด้านการค้าการลงทุน เพื่อเชื่อมโยงอาเซียนสู่สากล
ยุทธศาสตร์ที่ 10 ความร่วมมือระหว่างประเทศเพื่อการพัฒนา	<b>การพัฒนาที่ 6</b> การเสริมสร้างความมั่นคงชายแดน

ตารางที่ 13 ความสอดคล้องระหว่างตัวชี้วัดตามแผนพัฒนาจังหวัดฯ และตัวชี้วัดตามแผนพัฒนาเศรษฐกิจและสังคมแห่งชาติ ฉบับที่ 12

ตัวชี้วัดแผนพัฒนาฯ ฉบับที่ 12	ตัวชี้วัดการพัฒนา/เป้าหมายรวม
<b>ยุทธศาสตร์ที่ 1</b> การเสริมสร้างและพัฒนาศักยภาพทุนมนุษย์	<b>การพัฒนาที่ 6</b> การเสริมสร้างความมั่นคงชายแดน
- คดีอาญามีสัดส่วนลดลง	- อัตราการลดลงของจำนวนคดีความ/ความขัดแย้งที่เกิดขึ้นร้อยละ 10 ต่อปี - อัตราลดลงของคดีด้านยาเสพติดร้อยละ 10 ต่อปี
- การตายจากอุบัติเหตุทางถนนต่ำกว่า ๑๘ คน ต่อประชากรแสนคน	<b>การพัฒนาที่ 4</b> การพัฒนาเมืองและชุมชนน่าอยู่อย่างยั่งยืน - อัตราผู้เสียชีวิตจากอุบัติเหตุจราจรลดลงร้อยละ 1 ต่อปี
- ดัชนีครอบครัวอบอุ่นอยู่ในระดับดีขึ้น	- ร้อยละของครอบครัวที่มีศักยภาพในการดูแลตนเองได้ตามเกณฑ์เพิ่มขึ้นร้อยละ 50 ต่อปี
<b>ยุทธศาสตร์ที่ 2</b> ยุทธศาสตร์การสร้างความเป็นธรรมและลดความเหลื่อมล้ำในสังคม	<b>การพัฒนาที่ 4</b> การพัฒนาเมืองและชุมชนน่าอยู่อย่างยั่งยืน
- สัดส่วนประชากรที่อยู่ใต้เส้นความยากจนลดลงเหลือร้อยละ ๖.๕ ณ สิ้นแผนพัฒนาฯ	- ประชากรที่อยู่ใต้เส้นความยากจนไม่เกินร้อยละ 10 ต่อปี
- สัดส่วนนักเรียนที่มีผลสัมฤทธิ์ทางการศึกษาทุกระดับชั้นผ่านเกณฑ์คะแนนร้อยละ ๕๐ มีจำนวนเพิ่มขึ้น และความแตกต่างของคะแนนผลสัมฤทธิ์ระหว่างพื้นที่ และภูมิภาคลดลง	- สัดส่วนของนักเรียนที่มีคะแนนเฉลี่ยผลการทดสอบทางการศึกษาระดับชาติพื้นฐาน (O-Net) แต่ละวิชา เพิ่มขึ้นร้อยละ 50 ต่อปี
<b>ยุทธศาสตร์ที่ 3</b> ยุทธศาสตร์การสร้างความเข้มแข็งทางเศรษฐกิจและแข่งขันได้อย่างยั่งยืน	<b>การพัฒนาที่ 1</b> การยกระดับมาตรฐานการเกษตรและการต่อยอดเพื่อเพิ่มมูลค่า
- อัตราการขยายตัวของเศรษฐกิจเฉลี่ยในช่วงแผนพัฒนาฯ ฉบับที่ ๑๒ ไม่ต่ำกว่าร้อยละ ๕	- อัตราการขยายตัวของผลิตภัณฑ์มวลรวม (GPP) ภาคการเกษตรเพิ่มขึ้นร้อยละ 5 ต่อปี - อัตราการขยายตัวของผลิตภัณฑ์มวลรวม (GPP) ภาคอุตสาหกรรมเพิ่มขึ้นร้อยละ 5
- รายได้จากการท่องเที่ยวไม่ต่ำกว่า ๓ ล้านล้านบาท	<b>การพัฒนาที่ 2</b> การเพิ่มความสามารถในการแข่งขันด้านการค้าการลงทุน เพื่อเชื่อมโยงอาเซียนสู่สากล - รายได้จากการท่องเที่ยวเพิ่มขึ้นร้อยละ 5 ต่อปี <b>การพัฒนาที่ 3</b> การพัฒนาการท่องเที่ยวตามวิถีชีวิตลุ่มแม่น้ำโขง - จำนวนนักท่องเที่ยวเพิ่มขึ้นร้อยละ 5

ตัวชี้วัดแผนพัฒนาฯ ฉบับที่ 12	ตัวชี้วัดการพัฒนา/เป้าหมายรวม
<p><b>ยุทธศาสตร์ที่ 4</b> ยุทธศาสตร์การเติบโตที่เป็นมิตรกับสิ่งแวดล้อมเพื่อการพัฒนาที่ยั่งยืน</p>	<p><b>การพัฒนาที่ 5</b> การจัดการทรัพยากรธรรมชาติและสิ่งแวดล้อมเพื่อเป็นฐานการพัฒนาอย่างยั่งยืน</p>
<p>- สัดส่วนพื้นที่ป่าไม้เป็นร้อยละ ๔๐ ของพื้นที่ประเทศแบ่งเป็นพื้นที่ป่าเพื่อการอนุรักษ์ร้อยละ ๒๕ และพื้นที่ป่าเศรษฐกิจ ร้อยละ ๑๕ พื้นที่ป่าชายเลนเพิ่มจาก ๑.๕๓ ล้านไร่เป็น ๑.๕๘ ล้านไร่ พื้นที่ปลูกและฟื้นฟูป่าต้นน้ำเพิ่มขึ้น</p>	<p>- จำนวนพื้นที่ป่าเพิ่มขึ้น 2,000 ไร่ต่อปี</p>
<p>- พื้นที่และมูลค่าความเสียหายจากอุทกภัยและภัยแล้งมีแนวโน้มลดลง</p>	<p>- อัตราการลดลงของครัวเรือนผู้ประสบภัยธรรมชาติ ร้อยละ 5 ต่อปี</p> <p>- สัดส่วนของพื้นที่เสี่ยงภัยที่ได้รับการจัดตั้งเครือข่ายเฝ้าระวังภัยธรรมชาติ</p> <p>- จำนวนผู้เสียชีวิตและมูลค่าความเสียหายจากภัยธรรมชาติ ค่าใช้จ่ายในการชดเชยผู้ได้รับผลกระทบจากภัยพิบัติในพื้นที่เสี่ยงภัยซ้ำซากลดลง</p>
<p>- สัดส่วนของขยะมูลฝอยชุมชนได้รับการจัดการอย่างถูกต้องและนำไปใช้ประโยชน์ไม่น้อยกว่าร้อยละ ๗๕ สัดส่วนของเสียอันตรายชุมชนที่ได้รับการกำจัดอย่างถูกต้องไม่น้อยกว่าร้อยละ ๓๐ และกากอุตสาหกรรมอันตรายทั้งหมดเข้าสู่ระบบการจัดการที่ถูกต้อง</p>	<p>- จำนวนปริมาณขยะมูลฝอยที่นำกลับมาใช้ใหม่เพิ่มขึ้นร้อยละ 5 ต่อปี</p>
<p><b>ยุทธศาสตร์ที่ 5</b> ยุทธศาสตร์การเสริมสร้างความมั่นคงแห่งชาติเพื่อการพัฒนาประเทศสู่ความมั่งคั่ง และยั่งยืน</p>	<p><b>การพัฒนาที่ 6</b> การเสริมสร้างความมั่นคงชายแดน</p>
<p>- จำนวนคดีที่เกี่ยวข้องกับยาเสพติดลดลง</p>	<p>- อัตราลดลงของคดีด้านยาเสพติดร้อยละ 10 ต่อปี</p>
<p><b>ยุทธศาสตร์ที่ 6</b> ยุทธศาสตร์การบริหารจัดการในภาครัฐ การป้องกันการทุจริตประพฤติมิชอบ และธรรมาภิบาลในสังคมไทย</p>	<p><b>การพัฒนาที่ 4</b> การพัฒนาเมืองและชุมชนน่าอยู่อย่างยั่งยืน</p>
<p><b>ยุทธศาสตร์ที่ 7</b> ยุทธศาสตร์การพัฒนาโครงสร้างพื้นฐานและระบบโลจิสติกส์</p>	<p><b>การพัฒนาที่ 2</b> การเพิ่มความสามารถในการแข่งขันด้านการค้าการลงทุน เพื่อเชื่อมโยงอาเซียนสู่สากล</p>
<p>- ปริมาณสินค้าที่ผ่านเข้า-ออก ณ ด่านการค้าชายแดนที่สำคัญเพิ่มขึ้นเฉลี่ยไม่น้อยกว่าร้อยละ ๕ ต่อปี</p>	<p>- มูลค่าการค้าระหว่างประเทศเพิ่มขึ้นร้อยละ 5 จากค่าเฉลี่ยย้อนหลัง 3 ปี</p>
<p>- สัดส่วนการใช้พลังงานทดแทนต่อปริมาณการใช้พลังงานขั้นสุดท้ายเพิ่มขึ้นจากร้อยละ ๑๒.๙๔ เป็นร้อยละ ๑๗.๓๔ ในปี ๒๕๖๔</p>	<p><b>การพัฒนาที่ 5</b> การจัดการทรัพยากรธรรมชาติและสิ่งแวดล้อมเพื่อเป็นฐานการพัฒนาอย่างยั่งยืน</p> <p>- อัตราการใช้พลังงานทดแทนที่เพิ่มขึ้นร้อยละ 10 ต่อปี</p>
<p><b>ยุทธศาสตร์ที่ 8</b> ยุทธศาสตร์การพัฒนาวิทยาศาสตร์ เทคโนโลยี วิจัย และนวัตกรรม</p>	<p><b>การพัฒนาที่ 1</b> การยกระดับมาตรฐานการเกษตรและการต่อยอดเพื่อเพิ่มมูลค่า</p> <p><b>การพัฒนาที่ 2</b> การเพิ่มความสามารถในการแข่งขันด้านการค้าการลงทุน เพื่อเชื่อมโยงอาเซียนสู่สากล</p>
<p><b>ยุทธศาสตร์ที่ 9</b> ยุทธศาสตร์การพัฒนากาด เมือง และพื้นที่เศรษฐกิจ</p>	<p><b>การพัฒนาที่ 2</b> การเพิ่มความสามารถในการแข่งขันด้านการค้าการลงทุน เพื่อเชื่อมโยงอาเซียนสู่สากล</p>
<p><b>ยุทธศาสตร์ที่ 10</b> ยุทธศาสตร์ความร่วมมือระหว่างประเทศเพื่อการพัฒนา</p>	<p><b>การพัฒนาที่ 6</b> การเสริมสร้างความมั่นคงชายแดน</p>

## 2.4 ผลการทบทวนความสอดคล้องเชื่อมโยงประเด็นการพัฒนาจังหวัด (พ.ศ.2561-2564) กับยุทธศาสตร์ชาติ 20 ปี (พ.ศ.2561 – 2580)

ประเทศไทยมิได้มีการกำหนดวิสัยทัศน์ประเทศ เป้าหมายและยุทธศาสตร์ของประเทศในระยะยาว จึงส่งผลให้การบริหารราชการแผ่นดินของฝ่ายบริหาร ให้ความสำคัญกับนโยบายพรรคการเมือง หรือนโยบายของรัฐบาลเป็นหลัก ซึ่งเมื่อมีการเปลี่ยน รัฐบาลทำให้ขาดความต่อเนื่องของการดำเนิน นโยบายสำคัญและขาดการบูรณาการ ทั้งในระดับนโยบายและการนำสู่การปฏิบัติ ถือเป็นโอกาส และสิ้นเปลืองทรัพยากรของประเทศ ดังนั้นเพื่อเป็นการปฏิรูประบบการบริหารราชการแผ่นดินของประเทศไทยให้มีเป้าหมายการพัฒนาในระยะยาว และเพื่อเป็นการกำหนดให้ฝ่ายบริหารมีความรับผิดชอบที่จะต้อง ขับเคลื่อนประเทศไปสู่เป้าหมายที่เป็นที่ยอมรับร่วมกันและเป็นเอกภาพ

ประเทศไทยจำเป็นต้องมี “ยุทธศาสตร์ชาติ” ซึ่งภายใต้ยุทธศาสตร์ชาติ ประเทศไทยต้องปฏิรูป และปรับเปลี่ยนอย่างเป็นระบบขนานใหญ่ เพื่อให้โครงสร้างทางเศรษฐกิจและสังคมของประเทศเหมาะสม กับภูมิทัศน์ใหม่ของโลก ยืดหยุ่นปรับตัวได้เร็ว สามารถรับมือกับความเสี่ยงและภัยคุกคามแบบใหม่ได้ และสามารถอาศัยโอกาสจากการเปลี่ยนแปลงบริบทโลกมาสร้างประโยชน์สุขให้กับคนในชาติได้

ดังนั้น การจัดทำ “ยุทธศาสตร์ชาติ 20 ปี” เพื่อเป็นเป้าหมายการพัฒนาในระยะยาว จึงเป็น องค์ประกอบจำเป็นของการปฏิรูประบบการบริหารราชการแผ่นดินของประเทศไทยให้สามารถดำเนินงาน ในการขับเคลื่อนการพัฒนาไปสู่เป้าหมายอนาคตของประเทศที่พึงประสงค์ได้ในระยะยาว และเพื่อเป็นการ กำหนดให้ฝ่ายบริหารมีความรับผิดชอบที่จะต้องขับเคลื่อนประเทศไปสู่เป้าหมายที่เป็นที่ยอมรับร่วมกันและ เป็นเอกภาพ มีการจัดลำดับความสำคัญสำหรับปัญหาพื้นฐานสำคัญของประเทศที่จะต้องแก้ไข ปรับปรุง หรือปฏิรูปอย่างต่อเนื่อง จะต้องบูรณาการการดำเนินการทั้งในเชิงประเด็นการพัฒนา และพื้นที่การพัฒนา โดยให้ได้รับการจัดสรรทรัพยากรมาสนับสนุนการดำเนินงานอย่างเหมาะสม ภายใต้หลักคิดดังกล่าว ประเทศไทยจำเป็นต้องมี “ยุทธศาสตร์ชาติ” ซึ่งภายใต้ยุทธศาสตร์ชาติจะต้องมีการกำหนดวิสัยทัศน์ เป้าหมายอนาคตของประเทศ และทิศทางในการขับเคลื่อนประเทศให้สอดคล้องกับประเด็น การเปลี่ยนแปลง และความท้าทายต่าง ๆ ของบริบทโลก และบริบทการพัฒนาภายในประเทศ เพื่อมุ่งสู่ การบรรลุเป้าหมายอนาคตของประเทศที่ตั้งไว้

การกำหนดให้มี “ยุทธศาสตร์ชาติ” เพื่อเป็นยุทธศาสตร์ในการพัฒนาประเทศในระยะยาว พร้อมกับ การปฏิรูปและการพัฒนา ระบบการบริหารราชการแผ่นดินในการขับเคลื่อนยุทธศาสตร์ ให้สามารถนำไปสู่การปฏิบัติอย่างจริงจังจะช่วยยกระดับคุณภาพของประเทศไทยในทุกภาคส่วนและนำพา ประเทศไทย ให้หลุดพ้นหรือบรรเทาความรุนแรงของสภาพปัญหาที่เกิดขึ้นในปัจจุบัน ทั้งปัญหาความมั่นคง ปัญหาทางเศรษฐกิจ ปัญหาความเหลื่อมล้ำ ปัญหาการทุจริตคอร์รัปชัน และปัญหาความขัดแย้งในสังคม รวมถึงสามารถรับมือกับภัยคุกคาม และบริหารจัดการกับความเสี่ยงที่จะเกิดขึ้นในอนาคต และสามารถ เปลี่ยนผ่าน ประเทศไทยไปพร้อม ๆ กับการเปลี่ยนแปลงภูมิทัศน์ใหม่ของโลกได้ ซึ่งจะทำให้ประเทศไทยยังคง รักษาบทบาทสำคัญ ในเวทีโลกสามารถดำรงรักษา ความเป็นชาติที่มีความมั่นคงทางเศรษฐกิจ สังคม และ วัฒนธรรม และคนไทยในประเทศ มีความอยู่ดีมีสุขอย่างถ้วนหน้า

ซึ่งยุทธศาสตร์ชาติที่จะใช้เป็นกรอบแนวทางการพัฒนาในระยะ 20 ปีต่อจากนี้ไปจะประกอบด้วย 6 ยุทธศาสตร์ ได้แก่

- (1) ยุทธศาสตร์ชาติด้านความมั่นคง
- (2) ยุทธศาสตร์ชาติด้านการสร้างความสามารถในการแข่งขัน
- (3) ยุทธศาสตร์ชาติด้านการพัฒนาและเสริมสร้างศักยภาพทรัพยากรมนุษย์
- (4) ยุทธศาสตร์ชาติด้านการสร้างโอกาสและความเสมอภาคทางสังคม
- (5) ยุทธศาสตร์ชาติด้านการสร้างการเติบโตบนคุณภาพชีวิตที่เป็นมิตรต่อสิ่งแวดล้อม
- (6) ยุทธศาสตร์ชาติด้านการปรับสมดุลและพัฒนาระบบการบริหารจัดการภาครัฐ

ตารางที่ 14 ความสอดคล้องระหว่างประเด็นการพัฒนาของแผนพัฒนาจังหวัดมุกดาหาร (พ.ศ.2561-2564) และประเด็นยุทธศาสตร์ตามยุทธศาสตร์ชาติ 20 ปี (พ.ศ.2561-2580)

ยุทธศาสตร์ชาติ 20 ปี	ประเด็นการพัฒนาจังหวัดมุกดาหาร
<p><b>ยุทธศาสตร์ที่ 1</b> ยุทธศาสตร์ชาติด้านความมั่นคง</p> <p>1.1 การรักษาความสงบภายในประเทศ</p> <p>1.2 การป้องกันและแก้ไขปัญหาที่มีผลกระทบต่อความมั่นคง</p> <p>1.3 การพัฒนาศักยภาพของประเทศให้พร้อมเผชิญภัยคุกคามที่กระทบต่อความมั่นคง ของชาติ</p> <p>1.4 การบูรณาการความร่วมมือด้านความมั่นคงกับอาเซียนและนานาชาติรวมถึงองค์กร ภาครัฐและที่มีใช้ภาครัฐ</p> <p>1.5 การพัฒนากลไกการบริหารจัดการความมั่นคงแบบองค์รวม</p>	<p><b>การพัฒนาที่ 6</b> การเสริมสร้างความมั่นคงชายแดน</p>
<p><b>ยุทธศาสตร์ที่ 2</b> ยุทธศาสตร์ชาติด้านการสร้างความสามารถในการแข่งขัน</p> <p>2.1 การเกษตรสร้างมูลค่า</p> <p>2.2 อุตสาหกรรมและบริการแห่งอนาคต</p> <p>2.3 สร้างความหลากหลายด้านการท่องเที่ยว</p> <p>2.4 โครงสร้างพื้นฐาน เชื่อมไทย เชื่อมโลก</p> <p>2.5 พัฒนาเศรษฐกิจบนพื้นฐานผู้ประกอบการยุคใหม่</p>	<p><b>การพัฒนาที่ 1</b> การยกระดับมาตรฐานการเกษตรและการต่อยอดเพื่อเพิ่มมูลค่า</p> <p><b>การพัฒนาที่ 2</b> การเพิ่มความสามารถในการแข่งขันด้านการค้าการลงทุน เพื่อเชื่อมโยงอาเซียนสู่สากล</p> <p><b>การพัฒนาที่ 3</b> การพัฒนาการท่องเที่ยวตามวิถีชีวิตกลุ่มน้ำโขง</p>
<p><b>ยุทธศาสตร์ที่ 3</b> ยุทธศาสตร์ชาติด้านการพัฒนาและเสริมสร้างศักยภาพทรัพยากรมนุษย์</p> <p>3.1 การปรับเปลี่ยนค่านิยมและวัฒนธรรม (Transformation of Culture)</p> <p>3.2 การพัฒนาศักยภาพคนตลอดช่วงชีวิต</p> <p>3.3 ปฏิรูปกระบวนการเรียนรู้ที่ตอบสนองต่อการเปลี่ยนแปลงในศตวรรษที่ ๒๑</p> <p>3.4 การตระหนักถึงพหุปัญญาของมนุษย์ที่หลากหลาย</p> <p>3.5 การเสริมสร้างให้คนไทยมีสุขภาพที่ดี</p> <p>3.6 การสร้างสภาพแวดล้อมที่เอื้อต่อการพัฒนาและเสริมสร้างศักยภาพทรัพยากรมนุษย์</p> <p>3.7 การเสริมสร้างศักยภาพการกีฬาในการสร้างคุณค่าทางสังคมและพัฒนาประเทศ</p>	<p><b>การพัฒนาที่ 4</b> การพัฒนาเมืองและชุมชนน่าอยู่อย่างยั่งยืน</p>

ร่างยุทธศาสตร์ชาติ 20 ปี	ประเด็นการพัฒนาจังหวัดมุกดาหาร
<p><b>ยุทธศาสตร์ที่ 4</b> ยุทธศาสตร์ชาติด้านการสร้างโอกาสและความเสมอภาคทางสังคม</p> <p>4.1 การลดความเหลื่อมล้ำ สร้างความเป็นธรรมในทุกมิติ</p> <p>4.2 การกระจายศูนย์กลางความเจริญทางเศรษฐกิจ สังคม และเทคโนโลยี</p> <p>4.3 การเสริมสร้างพลังทางสังคม</p> <p>4.4 การเพิ่มขีดความสามารถของชุมชนท้องถิ่นในการพัฒนา การพึ่งตนเองและการจัดการตนเอง</p>	<p><b>การพัฒนาที่ 4</b> การพัฒนาเมืองและชุมชนน่าอยู่อย่างยั่งยืน</p>
<p><b>ยุทธศาสตร์ที่ 5</b> ยุทธศาสตร์ชาติด้านการสร้างการเติบโตบนคุณภาพชีวิตที่เป็นมิตรต่อสิ่งแวดล้อม</p> <p>5.1 สร้างการเติบโตอย่างยั่งยืนบนสังคมเศรษฐกิจสีเขียว</p> <p>5.2 สร้างการเติบโตอย่างยั่งยืนบนสังคมเศรษฐกิจภาคทะเล</p> <p>5.3 สร้างการเติบโตอย่างยั่งยืนบนสังคมที่เป็นมิตรต่อสภาพภูมิอากาศ</p> <p>5.4 พัฒนาพื้นที่เมือง ชนบท เกษตรกรรมและอุตสาหกรรมเชิงนิเวศ มุ่งเน้นความเป็น เมืองที่เติบโตอย่างต่อเนื่อง</p> <p>5.5 พัฒนาความมั่นคงน้ำ พลังงาน และเกษตรที่เป็นมิตรต่อสิ่งแวดล้อม</p> <p>5.6 ยกระดับกระบวนการตัดสินใจกำหนดอนาคตประเทศ</p>	<p><b>การพัฒนาที่ 5</b> การจัดการทรัพยากรธรรมชาติและสิ่งแวดล้อม เพื่อเป็นฐานการพัฒนาอย่างยั่งยืน</p>
<p><b>ยุทธศาสตร์ที่ 6</b> ยุทธศาสตร์ชาติด้านการปรับสมดุลและพัฒนา ระบบการบริหารจัดการภาครัฐ</p> <p>6.1 ภาครัฐที่ยึดประชาชนเป็นศูนย์กลาง ตอบสนองความต้องการ และให้บริการอย่าง สะดวกรวดเร็ว โปร่งใส</p> <p>6.2 ภาครัฐบริหารงานแบบบูรณาการโดยมียุทธศาสตร์ชาติเป็น เป้าหมายและเชื่อมโยง การพัฒนาในทุกระดับ ทุกประเด็น ทุก การกิจ และทุกพื้นที่</p> <p>6.3 ภาครัฐมีขนาดเล็ก กลม เหมาะสมกับภารกิจ ส่งเสริมให้ประชาชน และทุกภาคส่วน มีส่วนร่วมในการพัฒนาประเทศ</p> <p>6.4 ภาครัฐมีความทันสมัย</p> <p>6.5 บุคลากรภาครัฐเป็นคนดีและเก่ง ยึดหลักคุณธรรม จริยธรรม มีจิตสำนึก มีความสามารถสูง มุ่งมั่น และเป็นมืออาชีพ</p> <p>6.6 ภาครัฐมีความโปร่งใส ปลอดภัย ปลอดการทุจริตและประพฤติมิชอบ</p> <p>6.7 กฎหมายมีความสอดคล้องเหมาะสมกับบริบทต่าง ๆ และมีเท่าที่ จำเป็น</p> <p>6.8 กระบวนการยุติธรรมเคารพสิทธิมนุษยชนและปฏิบัติต่อ ประชาชนโดยเสมอภาค</p>	<p><b>การพัฒนาที่ 4</b> การพัฒนาเมืองและชุมชนน่าอยู่อย่างยั่งยืน</p>

## บทที่ 3

### ผังรายการข้อมูลสถิติ

ในบทนี้ประกอบด้วยผังรายการสถิติ 2 ส่วน โดยส่วนแรกเป็นผังรายการข้อมูลพื้นฐานของจังหวัดด้านเศรษฐกิจ สังคม และทรัพยากรธรรมชาติและสิ่งแวดล้อมของจังหวัด ส่วนที่สอง เป็นผังรายการสถิติตัวชี้วัด ตามประเด็นการพัฒนาในแผนพัฒนาจังหวัด

#### 3.1 ข้อมูลพื้นฐาน

##### 3.1.1 ด้านเศรษฐกิจ

##### (1) ผังรายการข้อมูลสถิติด้านเศรษฐกิจ

ลำดับ	สาขา	รายการข้อมูลพื้นฐาน	มี/ไม่มี ฐานข้อมูล	วิธีการเก็บ รวบรวม ข้อมูล	หน่วยวัด	ความถี่ ของ ข้อมูล	ระดับการ นำเสนอ	หน่วยงานผู้รับผิดชอบ	สมุด สถิติ	แผน 12	SDG	อื่นๆ
1	บัญชี ประชาชาติ	ผลิตภัณฑ์มวลรวมจังหวัด ณ ราคาประจำปี	มี	รายงาน	ล้านบาท	รายปี	จังหวัด	สำนักงานคณะกรรมการ พัฒนาการเศรษฐกิจและสังคม แห่งชาติ	✓	✓		
2	บัญชี ประชาชาติ	ผลิตภัณฑ์มวลรวมจังหวัด ต่อคนต่อปี	มี	รายงาน	บาท/คน	รายปี	จังหวัด	สำนักงานคณะกรรมการ พัฒนาการเศรษฐกิจและสังคม แห่งชาติ	✓	✓		
3	บัญชี ประชาชาติ	ผลิตภัณฑ์มวลรวมสาขา เกษตร	มี	รายงาน	ล้านบาท	รายปี	จังหวัด	สำนักงานคณะกรรมการ พัฒนาการเศรษฐกิจและสังคม แห่งชาติ	✓	✓		
4	บัญชี ประชาชาติ	ผลิตภัณฑ์มวลรวมสาขา อุตสาหกรรม	มี	รายงาน	ล้านบาท	รายปี	จังหวัด	สำนักงานคณะกรรมการ พัฒนาการเศรษฐกิจและสังคม แห่งชาติ	✓	✓		
5	บัญชี ประชาชาติ	ผลิตภัณฑ์มวลรวมสาขา ขนส่ง สถานที่เก็บสินค้า และการคมนาคม	มี	รายงาน	ล้านบาท	รายปี	จังหวัด	สำนักงานคณะกรรมการ พัฒนาการเศรษฐกิจและสังคม แห่งชาติ	✓	✓		

ลำดับ	สาขา	รายการข้อมูลพื้นฐาน	มี/ไม่มี ฐานข้อมูล	วิธีการเก็บ รวบรวม ข้อมูล	หน่วยวัด	ความถี่ ของ ข้อมูล	ระดับการ นำเสนอ	หน่วยงานผู้รับผิดชอบ	สมุด สถิติ	แผน 12	SDG	อื่นๆ
6	เกษตรและ ประมง	เนื้อที่ใช้ประโยชน์ทาง การเกษตร	มี	ทะเบียน	ไร่	รายปี	จังหวัด	สำนักงานเศรษฐกิจการเกษตร	✓			
7	เกษตรและ ประมง	เนื้อที่นา	มี	ทะเบียน	ไร่	รายปี	จังหวัด	สำนักงานเศรษฐกิจการเกษตร	✓			
8	เกษตรและ ประมง	เนื้อที่พืชไร่	มี	ทะเบียน	ไร่	รายปี	จังหวัด	สำนักงานเศรษฐกิจการเกษตร	✓			
9	เกษตรและ ประมง	เนื้อที่ไม้ผล และไม้ยืนต้น	มี	ทะเบียน	ไร่	รายปี	จังหวัด	สำนักงานเศรษฐกิจการเกษตร	✓			
10	เกษตรและ ประมง	เนื้อที่สวนผัก ไม้ดอก ไม้ประดับ	มี	ทะเบียน	ไร่	รายปี	จังหวัด	สำนักงานเศรษฐกิจการเกษตร	✓			
11	เกษตรและ ประมง	ผลผลิตข้าวนาปี	มี	ทะเบียน	ตัน/ปี	รายปี	จังหวัด อำเภอ	สำนักงานเกษตรจังหวัด	✓			
12	เกษตรและ ประมง	ผลผลิตข้าวนาปรัง	มี	ทะเบียน	กก.	รายปี	จังหวัด อำเภอ	สำนักงานเกษตรจังหวัด	✓			
13	เกษตรและ ประมง	ผลผลิตข้าวนาปีเฉลี่ยต่อไร่	มี	ทะเบียน	กก.	รายปี	จังหวัด อำเภอ	สำนักงานเกษตรจังหวัด	✓			
14	เกษตรและ ประมง	ผลผลิตข้าวนาปรังเฉลี่ยต่อ ไร่	มี	ทะเบียน	กก.	รายปี	จังหวัด อำเภอ	สำนักงานเกษตรจังหวัด	✓			
15	เกษตรและ ประมง	จำนวนครัวเรือนที่มีการ เพาะเลี้ยงสัตว์น้ำจืด	มี	ทะเบียน	ครัวเรือน	รายปี	จังหวัด	สำนักงานประมงจังหวัด	✓			
16	เกษตรและ ประมง	เนื้อที่ที่มีการเพาะเลี้ยง สัตว์น้ำจืด	มี	ทะเบียน	ไร่	รายปี	จังหวัด	สำนักงานประมงจังหวัด	✓			
17	เกษตรและ ประมง	ปริมาณการจับสัตว์น้ำจืด	มี	ทะเบียน	กก.	รายปี	จังหวัด	สำนักงานประมงจังหวัด	✓			

ลำดับ	สาขา	รายการข้อมูลพื้นฐาน	มี/ไม่มี ฐานข้อมูล	วิธีการเก็บ รวบรวม ข้อมูล	หน่วยวัด	ความถี่ ของ ข้อมูล	ระดับการ นำเสนอ	หน่วยงานผู้รับผิดชอบ	สมุด สถิติ	แผน 12	SDG	อื่นๆ
18	เกษตรและ ประมง	มูลค่าการจับสัตว์น้ำจืด	มี	ทะเบียน	บาท	รายปี	จังหวัด	สำนักงานประมงจังหวัด	✓			
19	เกษตรและ ประมง	เงินกู้ของเกษตรกรลูกค้า ธนาคารเพื่อการเกษตร และสหกรณ์การเกษตร	มี	รายงาน	บาท	รายปี	จังหวัด	ธนาคารเพื่อการเกษตรและ สหกรณ์การเกษตรจังหวัด	✓			
20	อุตสาหกรรม	จำนวนสถานประกอบการ อุตสาหกรรม	มี	ทะเบียน	แห่ง	รายปี	จังหวัด	สำนักงานอุตสาหกรรมจังหวัด	✓			
21	อุตสาหกรรม	จำนวนเงินทุน	มี	ทะเบียน	บาท	รายปี	จังหวัด	สำนักงานอุตสาหกรรมจังหวัด	✓			
22	อุตสาหกรรม	จำนวนคนงานสถาน ประกอบการอุตสาหกรรม	มี	ทะเบียน	คน	รายปี	จังหวัด	สำนักงานอุตสาหกรรมจังหวัด	✓			
23	พลังงาน	จำนวนผู้ใช้ไฟฟ้า	มี	สำรวจ	ราย	รายปี	จังหวัด อำเภอ	การไฟฟ้าส่วนภูมิภาคจังหวัด	✓			
24	พลังงาน	จำนวนการจำหน่าย กระแสไฟฟ้า	มี	ทะเบียน	ล้าน กิโลวัตต์- ชั่วโมง	รายปี	จังหวัด อำเภอ	การไฟฟ้าส่วนภูมิภาคจังหวัด	✓			
25	ขนส่งและ โลจิสติกส์	จำนวนอุบัติเหตุการจราจร ทางบก	มี	รายงาน	ครั้ง	รายปี	จังหวัด	สำนักงานป้องกันและบรรเทา สาธารณภัยจังหวัด	✓			
26	ขนส่งและ โลจิสติกส์	จำนวนคนตายจาก อุบัติเหตุการจราจรทางบก	มี	รายงาน	ราย	รายปี	จังหวัด	สำนักงานป้องกันและบรรเทา สาธารณภัยจังหวัด	✓	✓	✓	
27	ขนส่งและ โลจิสติกส์	จำนวนคนเจ็บอุบัติเหตุ การจราจรทางบก	มี	รายงาน	ราย	รายปี	จังหวัด	สำนักงานป้องกันและบรรเทา สาธารณภัยจังหวัด	✓		✓	
28	ขนส่งและ โลจิสติกส์	มูลค่าทรัพย์สินที่เสียหาย อุบัติเหตุการจราจรทางบก	มี	รายงาน	บาท	รายปี	จังหวัด	สำนักงานป้องกันและบรรเทา สาธารณภัยจังหวัด	✓			
29	การค้าและ ราคา	ดัชนีราคาผู้บริโภคทั่วไป	มี	รายงาน	-	รายปี	จังหวัด	สำนักดัชนีเศรษฐกิจการค้า กระทรวงพาณิชย์	✓	✓		

ลำดับ	สาขา	รายการข้อมูลพื้นฐาน	มี/ไม่มี ฐานข้อมูล	วิธีการเก็บ รวบรวม ข้อมูล	หน่วยวัด	ความถี่ ของ ข้อมูล	ระดับการ นำเสนอ	หน่วยงานผู้รับผิดชอบ	สมุด สถิติ	แผน 12	SDG	อื่นๆ
30	การค้าและ ราคา	อัตราเงินเพื่อ	มี	รายงาน	-	รายปี	จังหวัด	สำนักดัชนีเศรษฐกิจการค้า กระทรวงพาณิชย์	✓	✓		
31	เทคโนโลยี สารสนเทศ และการ สื่อสาร	จำนวนเลขหมายโทรศัพท์ ที่มี	มี	ทะเบียน	หมายเลข	รายปี	จังหวัด	บริษัท ทีโอที จำกัด (มหาชน)	✓			
32	เทคโนโลยี สารสนเทศ และการ สื่อสาร	จำนวนเลขหมายโทรศัพท์ ที่มีผู้เช่า	มี	ทะเบียน	หมายเลข	รายปี	จังหวัด	บริษัท ทีโอที จำกัด (มหาชน)	✓			
33	เทคโนโลยี สารสนเทศ และการ สื่อสาร	จำนวนประชากรอายุ 6 ปี ขึ้นไป ที่ใช้อินเทอร์เน็ต	มี	สำรวจ	คน	รายปี	จังหวัด	สำนักงานสถิติแห่งชาติ	✓	✓	✓	
34	เทคโนโลยี สารสนเทศ และการ สื่อสาร	ครัวเรือนที่มีอุปกรณ์/ เทคโนโลยีสารสนเทศและ การสื่อสาร	มี	สำรวจ	ครัวเรือน	รายปี	จังหวัด	สำนักงานสถิติแห่งชาติ	✓			
35	การ ท่องเที่ยว และกีฬา	จำนวนนักท่องเที่ยว	มี	สำรวจ	คน	รายปี	จังหวัด	กรมการท่องเที่ยว	✓			
36	การ ท่องเที่ยว และกีฬา	ระยะเวลาพำนักของ นักท่องเที่ยว	มี	สำรวจ	วัน	รายปี	จังหวัด	กรมการท่องเที่ยว	✓			

ลำดับ	สาขา	รายการข้อมูลพื้นฐาน	มี/ไม่มี ฐานข้อมูล	วิธีการเก็บ รวบรวม ข้อมูล	หน่วยวัด	ความถี่ ของ ข้อมูล	ระดับการ นำเสนอ	หน่วยงานผู้รับผิดชอบ	สมุด สถิติ	แผน 12	SDG	อื่นๆ
37	การ ท่องเที่ยว และกีฬา	ค่าใช้จ่ายเฉลี่ยของ นักท่องเที่ยว	มี	สำรวจ	บาท/คน/ วัน	รายปี	จังหวัด	กรมการท่องเที่ยว	✓			
38	การ ท่องเที่ยว และกีฬา	รายได้จากการท่องเที่ยว	มี	สำรวจ	ล้านบาท	รายปี	จังหวัด	กรมการท่องเที่ยว	✓			
39	การเงิน การธนาคาร และการ ประกันภัย	ปริมาณเงินฝากของ สถาบันการเงิน	มี	รายงาน	บาท	รายปี	จังหวัด	ธนาคารแห่งประเทศไทย	✓			
40	การเงิน การธนาคาร และการ ประกันภัย	ปริมาณสินเชื่อของสถาบัน การเงิน	มี	รายงาน	บาท	รายปี	จังหวัด	ธนาคารแห่งประเทศไทย	✓			
41	การเงิน การธนาคาร และการ ประกันภัย	จำนวนสหกรณ์ภาค การเกษตร	มี	ทะเบียน	แห่ง	รายปี	จังหวัด อำเภอ	สำนักงานสหกรณ์จังหวัด	✓			
42	การเงิน การธนาคาร และการ ประกันภัย	จำนวนสหกรณ์นอกภาค การเกษตร	มี	ทะเบียน	แห่ง	รายปี	จังหวัด อำเภอ	สำนักงานสหกรณ์จังหวัด	✓			
43	การคลัง	รายรับขององค์กรปกครอง ส่วนท้องถิ่น	มี	รายงาน	บาท	รายปี	จังหวัด อำเภอ	สำนักงานส่งเสริมการปกครอง ส่วนท้องถิ่นจังหวัด	✓			

ลำดับ	สาขา	รายการข้อมูลพื้นฐาน	มี/ไม่มี ฐานข้อมูล	วิธีการเก็บ รวบรวม ข้อมูล	หน่วยวัด	ความถี่ ของ ข้อมูล	ระดับการ นำเสนอ	หน่วยงานผู้รับผิดชอบ	สมุด สถิติ	แผน 12	SDG	อื่นๆ
44	การคลัง	รายจ่ายขององค์กร ปกครองส่วนท้องถิ่น	มี	รายงาน	บาท	รายปี	จังหวัด อำเภอ	สำนักงานส่งเสริมการปกครอง ส่วนท้องถิ่นจังหวัด	✓			
45	การคลัง	รายได้จากการจัดเก็บภาษี ของกรมสรรพากร	มี	รายงาน	ล้านบาท	รายปี	จังหวัด อำเภอ	สำนักงานสรรพากรพื้นที่ มุกดาหาร	✓	✓		
46	การคลัง	รายได้จากการจัดเก็บเงิน ภาษีของกรมสรรพสามิต	มี	รายงาน	บาท	รายปี	จังหวัด อำเภอ	สำนักงานสรรพสามิตพื้นที่ มุกดาหาร	✓			
47	ด้าน เศรษฐกิจ อื่นๆ	จำนวนทะเบียนนิติบุคคล ใหม่	มี	ทะเบียน	ราย	รายปี	จังหวัด อำเภอ	สำนักงานพัฒนาธุรกิจการค้า จังหวัด	✓	✓		
48	ด้าน เศรษฐกิจ อื่นๆ	ทุนจดทะเบียน	มี	ทะเบียน	บาท	รายปี	จังหวัด อำเภอ	สำนักงานพัฒนาธุรกิจการค้า จังหวัด	✓	✓		

(2) ข้อมูลสถิติด้านเศรษฐกิจ

ลำดับ	รายการข้อมูลพื้นฐาน	2558	2559	2560	2561	2562
1	ผลิตภัณฑ์มวลรวมจังหวัด ณ ราคาประจำปี	22,082	23,497	25,799		
2	ผลิตภัณฑ์มวลรวมจังหวัดต่อคนต่อปี	63,359	67,709	74,729		
3	ผลิตภัณฑ์มวลรวมสาขาเกษตร	6,386	6,439	6,905		
4	ผลิตภัณฑ์มวลรวมสาขาอุตสาหกรรม	2,664	3,261	3,095		
5	ผลิตภัณฑ์มวลรวมสาขาขนส่ง สถานที่เก็บสินค้า และการคมนาคม	486	521	593		
6	เนื้อที่ใช้ประโยชน์ทางการเกษตร	1,288,060	1,289,197	1,288,781		
7	เนื้อที่นา	548,839	549,190	549,041		
8	เนื้อที่พืชไร่	298,142	298,379	298,180		
9	เนื้อที่ไม้ผล และไม้ยืนต้น	239,349	239,695	239,676		
10	เนื้อที่สวนผัก ไม้ดอก ไม้ประดับ	2,120	2,133	2,115		
11	ผลผลิตข้าวนาปี	238,494	212,724	207,935	210,662	
12	ผลผลิตข้าวนาปรัง				288,050	
13	ผลผลิตข้าวนาปีเฉลี่ยต่อไร่	458	425	445	447	
14	ผลผลิตข้าวนาปรังเฉลี่ยต่อไร่				461	
15	จำนวนครัวเรือนที่มีการเพาะเลี้ยงสัตว์น้ำจืด	13,296	13,304	14,116	10,658	
16	เนื้อที่ที่มีการเพาะเลี้ยงสัตว์น้ำจืด	17,080	7,644	12,232	9,819	
17	ปริมาณการจับสัตว์น้ำจืด	3,731,837	2,006,386	2,822,045	2,383,550	
18	มูลค่าการจับสัตว์น้ำจืด					
19	เงินกู้ของเกษตรกรลูกค้าธนาคารเพื่อการเกษตรและสหกรณ์การเกษตร	8,387	9,258	9,781		
20	จำนวนสถานประกอบการอุตสาหกรรม	432	457	447	365	

ลำดับ	รายการข้อมูลพื้นฐาน	2558	2559	2560	2561	2562
21	จำนวนเงินทุน	7,858,744,955	8,315,579,955	5,999,840,000	3,777,970,000	
22	จำนวนคนงานสถานประกอบการอุตสาหกรรม	4,088	4,689	2,707	2,698	
23	จำนวนผู้ใช้ไฟฟ้า	98,405	100,324	101,462	103,914	
24	จำนวนการจำหน่ายกระแสไฟฟ้า (ล้านกิโลวัตต์)	286	298	307	309	
25	จำนวนอุบัติเหตุการจราจรทางบก	115	119	119	112	
26	จำนวนคนตายจากอุบัติเหตุการจราจรทางบก	44	65	61	53	
27	จำนวนคนเจ็บอุบัติเหตุการจราจรทางบก	72	124	87	65	
28	มูลค่าทรัพย์สินที่เสียหายอุบัติเหตุการจราจรทางบก	3,950,800	4,960,500	5,530,900	8,326,500	
29	ดัชนีราคาผู้บริโภคทั่วไป	100	101	102	102	
30	อัตราเงินเฟ้อ	- 0.20	1.20	0.30	0.60	
31	จำนวนเลขหมายโทรศัพท์ที่มี	20,683	20,683			
32	จำนวนเลขหมายโทรศัพท์ที่มีผู้เช่า	18,172	18,172			
33	จำนวนประชากรอายุ 6 ปีขึ้นไป ที่ใช้อินเทอร์เน็ต	92,389	94,904	119,357	141,997	
34	ครัวเรือนที่มีอุปกรณ์/เทคโนโลยีสารสนเทศและการสื่อสาร	60,023	62,031	99,284		
35	จำนวนนักท่องเที่ยว	641,199	657,777	689,120	716,602	
36	ระยะเวลาพำนักของนักท่องเที่ยว	2.16	2.19	2.23	2.26	
37	ค่าใช้จ่ายเฉลี่ยของนักท่องเที่ยว	1,020.88	1,216.14	1,280.96	1,349.17	
38	รายได้จากการท่องเที่ยว (ล้านบาท)	2,648	2,836	3,172	3,498	
39	ปริมาณเงินฝากของสถาบันการเงิน	10,116	11,087	11,493	11,490	
40	ปริมาณสินเชื่อของสถาบันการเงิน	12,050	11,982	11,890	12,833	
41	จำนวนสหกรณ์ภาคการเกษตร	41	47	41	48	41
42	จำนวนสหกรณ์นอกภาคการเกษตร	10	11	9	10	10

ลำดับ	รายการข้อมูลพื้นฐาน	2558	2559	2560	2561	2562
43	รายรับขององค์กรปกครองส่วนท้องถิ่น	2,771,116,476	2,701,727,536	2,629,067,138	2,843,843,302	
44	รายจ่ายขององค์กรปกครองส่วนท้องถิ่น	2,550,774,036	2,504,715,172	2,465,645,104	2,600,579,772	
45	รายได้จากการจัดเก็บภาษีของกรมสรรพากร	1,331	1,890	2,280	2,044	
46	รายได้จากการจัดเก็บเงินภาษีของกรมสรรพสามิต	11,606,216	15,959,355	20,595,604	12,444,669	
47	จำนวนทะเบียนนิติบุคคลใหม่	136	142	179	138	
48	ทุนจดทะเบียน (ล้านบาท)	334	299	510	214	

### 3.1.2 ด้านสังคม

#### (1) ฝั่งรายการข้อมูลสถิติด้านสังคม

ลำดับ	สาขา	รายการข้อมูลพื้นฐาน	มี/ไม่มี ฐานข้อมูล	วิธีการเก็บ รวบรวมข้อมูล	หน่วยวัด	ความถี่ ของ ข้อมูล	ระดับการ นำเสนอ	หน่วยงานผู้รับผิดชอบ	สมุดสถิติ	แผน 12	SDG	อื่นๆ
1	ประชากรศาสตร์ ประชากรเคหะ	จำนวนประชากรจากการ ทะเบียน	มี	ทะเบียน	คน	รายปี	จังหวัด อำเภอ	กรมการปกครอง กระทรวงมหาดไทย	✓			
2	ประชากรศาสตร์ ประชากรเคหะ	วัยเด็ก (0-14 ปี)	มี	ทะเบียน	คน	รายปี	จังหวัด อำเภอ	กรมการปกครอง กระทรวงมหาดไทย	✓			
3	ประชากรศาสตร์ ประชากรเคหะ	วัยแรงงาน (15-59 ปี)	มี	ทะเบียน	คน	รายปี	จังหวัด อำเภอ	กรมการปกครอง กระทรวงมหาดไทย	✓			
4	ประชากรศาสตร์ ประชากรเคหะ	วัยสูงอายุ (60 ปีขึ้นไป)	มี	ทะเบียน	คน	รายปี	จังหวัด อำเภอ	กรมการปกครอง กระทรวงมหาดไทย	✓			
5	ประชากรศาสตร์ ประชากรเคหะ	อัตราการเปลี่ยนแปลง ของประชากร	มี	ทะเบียน	ร้อยละ	รายปี	จังหวัด อำเภอ	กรมการปกครอง กระทรวงมหาดไทย	✓			
6	ประชากรศาสตร์ ประชากรเคหะ	ความหนาแน่นของ ประชากร	มี	ทะเบียน	คน/ตร.กม.	รายปี	จังหวัด อำเภอ	กรมการปกครอง กระทรวงมหาดไทย	✓			
7	ประชากรศาสตร์ ประชากรเคหะ	จำนวนบ้านจากการ ทะเบียน	มี	ทะเบียน	หลัง	รายปี	จังหวัด อำเภอ	กรมการปกครอง กระทรวงมหาดไทย	✓			
8	ประชากรศาสตร์ ประชากรเคหะ	อัตราการเกิดมีชีพ	มี	ทะเบียน	ร้อยละ	รายปี	จังหวัด	สำนักงานสาธารณสุขจังหวัด	✓			
9	ประชากรศาสตร์ ประชากรเคหะ	จำนวนการจดทะเบียน สมรส	มี	ทะเบียน	ราย	รายปี	จังหวัด อำเภอ	ที่ทำการปกครองจังหวัด	✓	✓		
10	ประชากรศาสตร์ ประชากรเคหะ	จำนวนการหย่า	มี	ทะเบียน	ราย	รายปี	จังหวัด อำเภอ	ที่ทำการปกครองจังหวัด	✓	✓		
11	ประชากรศาสตร์ ประชากรเคหะ	ร้อยละของครัวเรือน ที่เป็นเจ้าของบ้านและ ที่ดิน	มี	สำรวจ	ร้อยละ	รายปี	จังหวัด	สำนักงานสถิติแห่งชาติ	✓			

ลำดับ	สาขา	รายการข้อมูลพื้นฐาน	มี/ไม่มี ฐานข้อมูล	วิธีการเก็บ รวบรวมข้อมูล	หน่วยวัด	ความถี่ ของ ข้อมูล	ระดับการ นำเสนอ	หน่วยงานผู้รับผิดชอบ	สมุดสถิติ	แผน 12	SDG	อื่นๆ
12	แรงงาน	อัตราการมีงานทำ	มี	สำรวจ	ร้อยละ	ราย ไตรมาส	จังหวัด	สำนักงานสถิติแห่งชาติ	✓	✓		
13	แรงงาน	อัตราการว่างงาน	มี	สำรวจ	ร้อยละ	ราย ไตรมาส	จังหวัด	สำนักงานสถิติแห่งชาติ	✓			
14	แรงงาน	ค่าจ้างขั้นต่ำ	มี	รายงาน	บาท/วัน	รายปี	จังหวัด	สำนักงานแรงงานจังหวัด	✓		✓	
15*	แรงงาน	คนอายุมากกว่า 60 ปีเต็ม ขึ้นไป มีอาชีพและมี มีรายได้	มี	สำรวจ	คน	รายปี	ภาค	สำนักงานสถิติแห่งชาติ		✓		สาขา
16*	การศึกษา	คะแนนเฉลี่ยสติปัญญา (IQ) เด็กนักเรียน	มี	รายงาน		รายปี	จังหวัด ประเทศ	กรมสุขภาพจิต กระทรวง สาธารณสุข		✓		
17	การศึกษา	อัตราส่วนนักเรียนต่อครู (ก่อนระดมศึกษา)	มี	ทะเบียน	ร้อยละ	รายปี	จังหวัด อำเภอ	สำนักงานส่งเสริมการปกครอง ส่วนท้องถิ่นจังหวัด สำนักงานเขต พื้นที่การศึกษาประถมศึกษา	✓			
18	การศึกษา	อัตราส่วนนักเรียนต่อครู (ประถมศึกษา)	มี	ทะเบียน	ร้อยละ	รายปี	จังหวัด อำเภอ	สำนักงานส่งเสริมการปกครอง ส่วนท้องถิ่นจังหวัด สำนักงานเขต พื้นที่การศึกษาประถมศึกษา	✓			
19	การศึกษา	อัตราส่วนนักเรียนต่อครู (มัธยมศึกษา)	มี	ทะเบียน	ร้อยละ	รายปี	จังหวัด อำเภอ	สำนักงานเขตพื้นที่การศึกษา มัธยมศึกษา	✓			
20	การศึกษา	จำนวนนักเรียนที่ออก กลางคัน	มี	ทะเบียน	คน	รายปี	จังหวัด อำเภอ	สำนักงานเขตพื้นที่การศึกษา ประถม/มัธยมศึกษา	✓			
21	การศึกษา	จำนวนนักศึกษาระดับ อาชีวศึกษา และ อุดมศึกษา	มี	ทะเบียน	คน	รายปี	จังหวัด	สำนักงานคณะกรรมการการ อุดมศึกษา	✓			
22	การศึกษา	จำนวนอาจารย์ในระดับ อาชีวศึกษา และ อุดมศึกษา	มี	ทะเบียน	คน	รายปี	จังหวัด	สำนักงานคณะกรรมการการ อุดมศึกษา	✓			

ลำดับ	สาขา	รายการข้อมูลพื้นฐาน	มี/ไม่มี ฐานข้อมูล	วิธีการเก็บ รวบรวมข้อมูล	หน่วยวัด	ความถี่ ของ ข้อมูล	ระดับการ นำเสนอ	หน่วยงานผู้รับผิดชอบ	สมุดสถิติ	แผน 12	SDG	อื่นๆ
23	การศึกษา	จำนวนผู้เรียน/นักศึกษาที่ ลงทะเบียนเรียน ในสังกัด สำนักงานส่งเสริม การศึกษานอกระบบและ การศึกษิตตามอัธยาศัย	มี	ทะเบียน	คน	รายปี	จังหวัด	สำนักงานส่งเสริมการศึกษานอก ระบบและการศึกษาตามอัธยาศัย	✓			
24	การศึกษา	จำนวนผู้เรียน/นักศึกษาที่ สำเร็จการศึกษา ในสังกัด สำนักงานส่งเสริม การศึกษานอกระบบและ การศึกษิตตามอัธยาศัย	มี	ทะเบียน	คน	รายปี	จังหวัด	สำนักงานส่งเสริมการศึกษานอก ระบบและการศึกษาตามอัธยาศัย	✓			
25	ศาสนา ศิลปะ และวัฒนธรรม	จำนวนวัด สำนักสงฆ์ โบสถ์คริสต์ มัสยิด	มี	รายงาน	แห่ง	รายปี	อำเภอ/ จังหวัด	สำนักงานวัฒนธรรมจังหวัด สำนักงานพระพุทธศาสนาจังหวัด	✓			
26	ศาสนา ศิลปะ และวัฒนธรรม	จำนวนพระภิกษุและ สามเณร	มี	รายงาน	รูป	รายปี	อำเภอ/ จังหวัด	สำนักงานพระพุทธศาสนาจังหวัด	✓			
27	สุขภาพ	จำนวนผู้ป่วยนอก	มี	ทะเบียน	คน	รายปี	จังหวัด	สำนักงานสาธารณสุขจังหวัด	✓			
28	สุขภาพ	จำนวนผู้ป่วยใน	มี	ทะเบียน	คน	รายปี	จังหวัด	สำนักงานสาธารณสุขจังหวัด	✓			
29	สุขภาพ	จำนวนสถานพยาบาล ที่มีเตียงผู้ป่วยรับไว้ ค้างคืน	มี	ทะเบียน	แห่ง	รายปี	จังหวัด	สำนักงานสาธารณสุขจังหวัด	✓			
30	สุขภาพ	จำนวนเตียง	มี	ทะเบียน	เตียง	รายปี	จังหวัด	สำนักงานสาธารณสุขจังหวัด	✓			
31	สุขภาพ	จำนวนประชากรต่อ แพทย์ 1 คน	มี	ทะเบียน	จำนวน	รายปี	จังหวัด	สำนักงานสาธารณสุขจังหวัด	✓	✓		
32	สุขภาพ	จำนวนประชากรต่อเภสัช กร 1 คน	มี	ทะเบียน	จำนวน	รายปี	จังหวัด	สำนักงานสาธารณสุขจังหวัด	✓	✓		

ลำดับ	สาขา	รายการข้อมูลพื้นฐาน	มี/ไม่มี ฐานข้อมูล	วิธีการเก็บ รวบรวมข้อมูล	หน่วยวัด	ความถี่ ของ ข้อมูล	ระดับการ นำเสนอ	หน่วยงานผู้รับผิดชอบ	สมุดสถิติ	แผน 12	SDG	อื่นๆ
33	สุขภาพ	จำนวนประชากรต่อ พยาบาล 1 คน	มี	ทะเบียน	จำนวน	รายปี	จังหวัด	สำนักงานสาธารณสุขจังหวัด	✓	✓		
34*	สุขภาพ	อัตราการคลอดในผู้หญิง กลุ่มอายุ 15 – 19 ปี	มี	รายงาน	ร้อยละ	รายปี	จังหวัด	กรมอนามัย		✓		สาขา
35*	สุขภาพ	อัตราการฆ่าตัวตาย	มี	รายงาน	ร้อยละ	รายปี	ประเทศ	กระทรวงสาธารณสุข		✓	✓	สาขา
36*	สุขภาพ	อัตราการเกิดมีชีพ	มี	รายงาน	จำนวน	รายปี	ภาค	กระทรวงสาธารณสุข			✓	สาขา
37	สวัสดิการสังคม	จำนวนผู้ประกันตนตาม มาตรา 33	มี	ทะเบียน	คน	รายปี	จังหวัด	สำนักงานประกันสังคม กระทรวง แรงงาน	✓			
38*	สวัสดิการสังคม	จำนวนผู้ประกันตนตาม มาตรา 40	มี	ทะเบียน	คน	รายปี	ประเทศ	สำนักงานประกันสังคม กระทรวง แรงงาน		✓		
39	สวัสดิการสังคม	จำนวนลูกจ้างที่ประสบ อันตรายหรือเจ็บป่วยจาก การทำงาน	มี	ทะเบียน	คน	รายปี	จังหวัด	สำนักงานประกันสังคม กระทรวง แรงงาน	✓			
40*	สวัสดิการสังคม	จำนวนเด็กที่ต้องดำรงชีพ ด้วยการเร่ร่อน ขอดทาน	มี	รายงาน	คน	รายปี	จังหวัด	กระทรวงการพัฒนาสังคมและ ความมั่นคงของมนุษย์				สาขา
41*	สวัสดิการสังคม	จำนวนเยาวชนที่ต้องดำรง ชีพด้วยการเร่ร่อน ขอดทาน	มี	รายงาน	คน	รายปี	จังหวัด	กระทรวงการพัฒนาสังคมและ ความมั่นคงของมนุษย์				สาขา
42*	สวัสดิการสังคม	จำนวนเด็กอยู่คนเดียวตาม ลำพัง/ไม่มีผู้ดูแล/ถูก ทอดทิ้ง	มี	รายงาน	คน	รายปี	จังหวัด	กระทรวงการพัฒนาสังคมและ ความมั่นคงของมนุษย์				สาขา
43*	สวัสดิการสังคม	จำนวนคนพิการที่มีบัตร ประจำตัวคนพิการจำแนก ตามความพิการ	มี	ทะเบียน	คน	รายปี	จังหวัด	กระทรวงการพัฒนาสังคมและ ความมั่นคงของมนุษย์				สาขา
44	รายได้รายจ่าย ของครัวเรือน	รายได้เฉลี่ยต่อเดือนของ ครัวเรือน	มี	สำรวจ	บาท	รายปี	จังหวัด	สำนักงานสถิติแห่งชาติ	✓	✓		

ลำดับ	สาขา	รายการข้อมูลพื้นฐาน	มี/ไม่มี ฐานข้อมูล	วิธีการเก็บ รวบรวมข้อมูล	หน่วยวัด	ความถี่ ของ ข้อมูล	ระดับการ นำเสนอ	หน่วยงานผู้รับผิดชอบ	สมุดสถิติ	แผน 12	SDG	อื่นๆ
45	รายได้รายจ่าย ของครัวเรือน	ค่าใช้จ่ายเฉลี่ยต่อเดือน ของครัวเรือน	มี	สำรวจ	บาท	รายปี	จังหวัด	สำนักงานสถิติแห่งชาติ	✓			
46	รายได้รายจ่าย ของครัวเรือน	หนี้สินเฉลี่ยต่อครัวเรือน	มี	สำรวจ	บาท	รายปี	จังหวัด	สำนักงานสถิติแห่งชาติ	✓	✓		
47	รายได้รายจ่าย ของครัวเรือน	ร้อยละของค่าใช้จ่ายต่อ รายได้	มี	สำรวจ	ร้อยละ	รายปี	จังหวัด	สำนักงานสถิติแห่งชาติ	✓			
48*	รายได้รายจ่าย ของครัวเรือน	สัมประสิทธิ์ความไม่เสมอ ภาค (Gini coefficient) ด้านรายได้ของครัวเรือน	มี	สำรวจ	บาท	รายปี	จังหวัด	สำนักงานสถิติแห่งชาติ		✓		สาขา
49*	รายได้รายจ่าย ของครัวเรือน	สัมประสิทธิ์ความไม่เสมอ ภาค (Gini coefficient) ด้านรายจ่ายเพื่อการ อุปโภคบริโภคของ ครัวเรือน	มี	สำรวจ	บาท	รายปี	จังหวัด	สำนักงานสถิติแห่งชาติ		✓		สาขา
50*	รายได้รายจ่าย ของครัวเรือน	สัดส่วนคนจน เมื่อวัดด้าน รายจ่ายเพื่อการอุปโภค บริโภค	มี	สำรวจ	ร้อยละ	รายปี	จังหวัด	สำนักงานสถิติแห่งชาติ			✓	สาขา
51	ยุติธรรม ความ มั่นคง การเมือง และการปกครอง	จำนวนคดีอาญาที่ได้รับ แจ้ง	มี	ทะเบียน	ราย	รายปี	จังหวัด	กองกำกับการตำรวจภูธรจังหวัด	✓			
52	ยุติธรรม ความ มั่นคง การเมือง และการปกครอง	จำนวนคดีอาญาที่มีการ จับกุม	มี	ทะเบียน	ราย	รายปี	จังหวัด	กองกำกับการตำรวจภูธรจังหวัด	✓			
53*	ยุติธรรม ความ มั่นคง การเมือง และการปกครอง	จำนวนคดีที่เกี่ยวข้องกับ ยาเสพติด	มี	รายงาน	คดี	รายปี	ประเทศ	สำนักงานป้องกันและปราบปราม ยาเสพติด		✓		สาขา

หมายเหตุ : \* คือรายการที่เพิ่มเติม/นอกเหนือจากสมุดสถิติจังหวัด

(2) ข้อมูลสถิติด้านสังคม

ลำดับ	รายการข้อมูลพื้นฐาน	2558	2559	2560	2561	2562
1	จำนวนประชากรจากการทะเบียน	348,101	349,474	350,782	352,282	353,174
2	วัยเด็ก (0-14 ปี)	63,177	63,231	62,737	61,993	60,779
3	วัยแรงงาน (15-59 ปี)	232,860	236,211	235,913	235,824	235,305
4	วัยสูงอายุ (60 ปีขึ้นไป)	42,072	44,510	46,310	48,265	50,549
5	อัตราการเปลี่ยนแปลงของประชากร	0.60	0.39	0.37	0.42	0.25
6	ความหนาแน่นของประชากร	80.2	79.3	80.8	79.9	79.9
7	จำนวนบ้านจากการทะเบียน	107,620	110,804	111,842	114,014	115,748
8	อัตราการเกิดมีชีพ	10.10	9.50	9.53	9.20	
9	จำนวนการจดทะเบียนสมรส	1,496	1,399	1,355	1,337	1,328
10	จำนวนการหย่า	484	474	514	537	515
11	ร้อยละของครัวเรือนที่เป็นเจ้าของบ้านและที่ดิน	90.00	94.20	92.80	86.40	
12	อัตราการมีงานทำ	99.07	98.97	99.23	99.29	99.10
13	อัตราการว่างงาน	0.56	0.63	0.77	0.71	0.50
14	ค่าจ้างขั้นต่ำ	300	305	305	318	318
15	คนอายุมากกว่า 60 ปีเต็มขึ้นไป มีอาชีพและมีรายได้	32,095	33,692	38,476	41,697	
16	คะแนนเฉลี่ยสติปัญญา (IQ) เด็กนักเรียน		91			
17	อัตราส่วนนักเรียนต่อครู (ก่อนประถมศึกษา)	14.00	15.00			
18	อัตราส่วนนักเรียนต่อครู (ประถมศึกษา)	21.00	21.00			
19	อัตราส่วนนักเรียนต่อครู (มัธยมศึกษา)	26.00	26.00			
20	จำนวนนักเรียนที่ออกกลางคัน	78	78		258	

ลำดับ	รายการข้อมูลพื้นฐาน	2558	2559	2560	2561	2562
21	จำนวนนักศึกษาระดับอาชีวศึกษา และอุดมศึกษา	3,919	3,650	1,589	2,330	
22	จำนวนอาจารย์ในระดับอาชีวศึกษา และอุดมศึกษา	216	164	132	126	
23	จำนวนผู้เรียน/นักศึกษาที่ลงทะเบียนเรียน ในสังกัดสำนักงานส่งเสริมการศึกษานอกระบบและการศึกษาตามอัธยาศัย	26,446	14,499	23,278	31,843	
24	จำนวนผู้เรียน/นักศึกษาที่สำเร็จการศึกษา ในสังกัดสำนักงานส่งเสริมการศึกษานอกระบบและการศึกษาตามอัธยาศัย	13,796	7,305	10,318	3,600	
25	จำนวนวัด สำนักสงฆ์ โบสถ์คริสต์ มัสยิด	380	404	385	400	
26	จำนวนพระภิกษุและสามเณร	2,363	2,146	2,079	2,114	
27	จำนวนผู้ป่วยนอก	678,996	449,911	414,876	614,556	
28	จำนวนผู้ป่วยใน	42,066	61,414	49,578	18,928	
29	จำนวนสถานพยาบาลที่มีเตียงผู้ป่วยรับไว้ค้างคืน	8	8	8	8	
30	จำนวนเตียง	541	600	481	541	
31	จำนวนประชากรต่อแพทย์ 1 คน	4,903	4,835	4,424	4,278	
32	จำนวนประชากรต่อเภสัชกร 1 คน	7,911	8,096	6,354	7,159	
33	จำนวนประชากรต่อพยาบาล 1 คน	516	582	474	476	
34	อัตราการคลอดในผู้หญิงกลุ่มอายุ 15 - 19 ปี	39.70	40.30	31.51		
35	อัตราการฆ่าตัวตาย	7.80	4.90	8.33		
36	อัตราการเกิดมีชีพ	10	10	10	9	
37	จำนวนผู้ประกันตนตามมาตรา 33	14,543	15,076	14,451	14,890	
38	จำนวนผู้ประกันตนตามมาตรา 40	16,668	17,525	19,847	24,222	
39	จำนวนลูกจ้างที่ประสบอันตรายหรือเจ็บป่วยจากการทำงาน	36	47	34	29	
40	จำนวนเด็กที่ต้องดำรงชีพด้วยการเร่ร่อน ขอดทาน					

ลำดับ	รายการข้อมูลพื้นฐาน	2558	2559	2560	2561	2562
41	จำนวนเยาวชนที่ต้องดำรงชีพด้วยการเร่ร่อน ขอทาน			1		
42	จำนวนเด็กอยู่คนเดียวตามลำพัง/ไม่มีผู้ดูแล/ถูกทอดทิ้ง		8	75		
43	จำนวนคนพิการที่มีบัตรประจำตัวคนพิการจำแนกตามความพิการ		9,419	10,165		
44	รายได้เฉลี่ยต่อเดือนของครัวเรือน	22,870		20,440		
45	ค่าใช้จ่ายเฉลี่ยต่อเดือนของครัวเรือน	17,767	17,022	18,369	15,761	
46	หนี้สินเฉลี่ยต่อครัวเรือน	184,067		171,992		
47	ร้อยละของค่าใช้จ่ายต่อรายได้	77.70		89.90		
48	สัมประสิทธิ์ความไม่เสมอภาค (Gini coefficient) ด้านรายได้ของครัวเรือน	0.446		0.411		
49	สัมประสิทธิ์ความไม่เสมอภาค (Gini coefficient) ด้านรายจ่ายเพื่อการอุปโภคบริโภคของครัวเรือน			0.309		
50	สัดส่วนคนจน เมื่อวัดด้านรายจ่ายเพื่อการอุปโภคบริโภค	12.76	20.12	14.13	11.79	
51	จำนวนคดีอาญาที่ได้รับแจ้ง	3,949	3,583	3,551	5,156	
52	จำนวนคดีอาญาที่มีการจับกุม	3,473	3,677	3,794	5,353	
53	จำนวนคดีที่เกี่ยวข้องกับยาเสพติด		2,564	2,449	3,639	

### 3.1.3 ข้อมูลสถิติด้านทรัพยากรธรรมชาติและสิ่งแวดล้อม

#### (1) ผังรายการข้อมูลสถิติด้านทรัพยากรธรรมชาติและสิ่งแวดล้อม

ลำดับ	สาขา	รายการข้อมูลพื้นฐาน	มี/ไม่มี ฐานข้อมูล	วิธีการเก็บ รวบรวม ข้อมูล	หน่วยวัด	ความถี่ ของ ข้อมูล	ระดับการ นำเสนอ	หน่วยงานผู้รับผิดชอบ	สมุดสถิติ	แผน 12	SDG	อื่นๆ
1	ทรัพยากรธรรมชาติและสิ่งแวดล้อม	จำนวนแหล่งน้ำ	มี	รายงาน	แห่ง	รายปี	จังหวัด อำเภอ	โครงการชลประทานจังหวัด มุกดาหาร	✓			
2	ทรัพยากรธรรมชาติและสิ่งแวดล้อม	ปริมาณน้ำที่เก็บเฉลี่ย ทั้งปี (แหล่งน้ำทุก ประเภท)	มี	รายงาน	ลบ.ม.	รายปี	จังหวัด อำเภอ	โครงการชลประทานจังหวัด มุกดาหาร	✓			
3	ทรัพยากรธรรมชาติและสิ่งแวดล้อม	ปริมาณขยะมูลฝอย	มี	รายงาน	ตันต่อวัน	รายปี	จังหวัด อำเภอ	กรมควบคุมมลพิษ กระทรวง ทรัพยากรธรรมชาติและ สิ่งแวดล้อม	✓	✓		
4	ทรัพยากรธรรมชาติและสิ่งแวดล้อม	พื้นที่ป่า	มี	รายงาน	ไร่	รายปี	จังหวัด	สำนักงานเศรษฐกิจการเกษตร	✓	✓	✓	
5	ทรัพยากรธรรมชาติและสิ่งแวดล้อม	พื้นที่ป่าไม้ต่อพื้นที่ จังหวัด	มี	รายงาน	ร้อยละ	รายปี	จังหวัด	สำนักงานเศรษฐกิจการเกษตร	✓	✓	✓	
6	ทรัพยากรธรรมชาติและสิ่งแวดล้อม	ปริมาณฝนเฉลี่ยทั้งปี	มี	รายงาน	มิลลิเมตร	เดือน	จังหวัด	สถานีตรวจอากาศจังหวัด	✓			
7	ทรัพยากรธรรมชาติและสิ่งแวดล้อม	กำลังการผลิตน้ำประปา	มี	รายงาน	ลบ.ม.	รายปี	จังหวัด อำเภอ	การประปาส่วนภูมิภาคจังหวัด	✓	✓		

ลำดับ	สาขา	รายการข้อมูลพื้นฐาน	มี/ไม่มี ฐานข้อมูล	วิธีการเก็บ รวบรวม ข้อมูล	หน่วยวัด	ความถี่ ของ ข้อมูล	ระดับการ นำเสนอ	หน่วยงานผู้รับผิดชอบ	สมุดสถิติ	แผน 12	SDG	อื่นๆ
8	ทรัพยากร ธรรมชาติและ สิ่งแวดล้อม	น้ำประปาที่ผลิตได้	มี	รายงาน	ลบ.ม.	รายปี	จังหวัด อำเภอ	การประปาส่วนภูมิภาคจังหวัด	✓	✓		
9	ทรัพยากร ธรรมชาติและ สิ่งแวดล้อม	ปริมาณน้ำประปาที่ จำหน่ายแก่ผู้ใช้	มี	รายงาน	ลบ.ม.	รายปี	จังหวัด อำเภอ	การประปาส่วนภูมิภาคจังหวัด	✓	✓		
10*	ทรัพยากร ธรรมชาติและ สิ่งแวดล้อม	ดัชนีคุณภาพน้ำผิวดิน (WQI)	มี	รายงาน	ร้อยละ	ไตร มาส/ รายปี	จังหวัด ประเทศ	กรมควบคุมมลพิษ		✓		สาขา
11*	ทรัพยากร ธรรมชาติและ สิ่งแวดล้อม	ดัชนีคุณภาพอากาศ (AQI)	มี	รายงาน	หน่วย	ชั่วโมง	ประเทศ	กรมควบคุมมลพิษ		✓		สาขา
12*	ทรัพยากร ธรรมชาติและ สิ่งแวดล้อม	พื้นที่เขตชลประทาน	มี	รายงาน	ไร่	สัปดาห์	ประเทศ ภาค จังหวัด	กรมชลประทาน		✓		สาขา
13*	ทรัพยากร ธรรมชาติและ สิ่งแวดล้อม	จำนวนผู้ประสบภัย ธรรมชาติ	มี	รายงาน	คน	รายปี	ประเทศ	กรมป้องกันและบรรเทาสา ธารณภัย		✓		สาขา
14*	ทรัพยากร ธรรมชาติและ สิ่งแวดล้อม	มูลค่าความเสียหายจาก ภัยธรรมชาติ	มี	รายงาน	บาท	รายปี	ประเทศ	กรมป้องกันและบรรเทาสา ธารณภัย		✓		สาขา

หมายเหตุ : \* คือรายการที่เพิ่มเติม/นอกเหนือจากสมุดสถิติจังหวัดมุกดาหาร

(2) ข้อมูลสถิติด้านทรัพยากรธรรมชาติและสิ่งแวดล้อม

ลำดับ	รายการข้อมูลพื้นฐาน	2558	2559	2560	2561	
1	จำนวนแหล่งน้ำ	127	127	127	127	
2	ปริมาณน้ำที่เก็บเฉลี่ยทั้งปี (แหล่งน้ำทุกประเภท)	108	108	108	108	
3	ปริมาณขยะมูลฝอย	179	180	107	102	
4	พื้นที่ป่า	863,281	856,604	854,598	850,208	
5	พื้นที่ป่าไม้ต่อพื้นที่จังหวัด	33.48	33.22	33.14		
6	ปริมาณฝนเฉลี่ยทั้งปี	97	109	171	163	
7	กำลังการผลิตน้ำประปา	1,510	1,450	1,380	1,680	
8	น้ำประปาที่ผลิตได้	5,264,378	7,426,378	11,198,200	6,002,614	
9	ปริมาณน้ำประปาที่จำหน่ายแก่ผู้ใช้	4,865,317	4,218,688	4,548,547	4,260,068	
10	ดัชนีคุณภาพน้ำผิวดิน (WQI)					
11	ดัชนีคุณภาพอากาศ (AQI)					
12	พื้นที่เขตชลประทาน	46,431	46,431	46,431	46,431	
13	จำนวนผู้ประสบภัยธรรมชาติ	4,975	326			
14	มูลค่าความเสียหายจากภัยธรรมชาติ	1,422,838	20,034	59,087,411	34,286,021	

### 3.2 ข้อมูลสถิติ ตัวชี้วัด ตามประเด็นการพัฒนาในแผนพัฒนาจังหวัดมุกดาหาร

#### (1) ผังข้อมูลสถิติ ตัวชี้วัด ตามประเด็นการพัฒนาในแผนพัฒนาจังหวัดมุกดาหาร

ประเด็นการพัฒนา	เป้าประสงค์การพัฒนา	ตัวชี้วัด	รายการสถิติ	มี/ไม่มี ฐานข้อมูล	วิธีการเก็บ รวบรวมข้อมูล	หน่วย วัด	ความถี่ของ ข้อมูล	ระดับการ นำเสนอ	หน่วยงาน ผู้รับผิดชอบ
ประเด็นการพัฒนาที่ 1 การยกระดับมาตรฐาน การเกษตรและการต่อ ยอดเพื่อเพิ่มมูลค่า	1.เกษตรกรและองค์กร เกษตรมีความเข้มแข็ง	อัตราการขยายตัวของผลิตภัณฑ์ มวลรวม (GPP) ภาคการเกษตร เพิ่มขึ้นร้อยละ 5 ต่อปี	GPP ภาคการเกษตร	มี	รายงาน	ล้าน บาท	รายปี	จังหวัด	สนง.คลังจังหวัด
			จำนวนผลผลิตทางการเกษตร (ข้าว/อ้อย/มัน/ยางพารา/โคเนื้อ)	มี	ทะเบียน	กิโลกรัม	รายปี	อำเภอ/ จังหวัด	สนง. สหกรณ์ จังหวัด/กยท./สนง. เกษตรจังหวัด
			มูลค่าผลผลิตทางการเกษตร (ข้าว/อ้อย/มัน/ยางพารา/โคเนื้อ) ณ จุดรวบรวม	มี	ทะเบียน	บาท	รายปี	อำเภอ/ จังหวัด	กยท./สนง. เกษตรจว./ปศุสัตว์ จังหวัด
			จำนวนผลผลิตที่ได้รับการรับรองคุณภาพมาตรฐานการผลิต (GMP)	มี	รายงาน	กิโลกรัม	รายปี	อำเภอ/ จังหวัด	ศูนย์วิจัยและ พัฒนาการเกษตร
	2.สินค้าเกษตรมีคุณภาพ ได้มาตรฐานและมีมูลค่าเพิ่ม ขึ้น	จำนวนแปลง/ฟาร์มที่ได้รับการ รับรองมาตรฐาน GAP เพิ่มขึ้น ร้อยละ 10	จำนวนพื้นที่การเกษตร จำนวนเป็นรายอำเภอ (ข้าว/อ้อย/มัน/ ยางพารา)	มี	รายงาน	ไร่	รายเดือน	อำเภอ/ จังหวัด	สนง.เกษตรจังหวัด
			จำนวนแปลง/ฟาร์มที่ได้รับการรับรองมาตรฐาน GAP	มี	รายงาน	แปลง	รายปี	อำเภอ/ จังหวัด	สนง.เกษตรจังหวัด
	3.พื้นที่การเกษตรมีการ บริหารจัดการอย่าง เหมาะสม	จำนวนแหล่งน้ำเพื่อการเกษตร ได้รับการพัฒนาและฟื้นฟูร้อยละ 5	จำนวนแหล่งน้ำเพื่อใช้ในการเกษตร	มี	รายงาน	แหล่ง	รายปี	อำเภอ/ จังหวัด	โครงการ ชลประทาน/ สนง.เกษตรจังหวัด
			พื้นที่การเกษตรที่เข้าถึงชลประทาน	มี	รายงาน	ไร่	รายปี	อำเภอ/ จังหวัด	โครงการ ชลประทาน/ สนง.เกษตรจังหวัด
			จำนวนการขุดบ่อน้ำบาดาล เพื่อการใช้ในการเกษตร	มี	ทะเบียน	บ่อ	รายปี	อำเภอ/ จังหวัด	สนง. ทรัพยากรธรรมชาติฯ
	ประเด็นการพัฒนาที่ 2 การเพิ่มความสามารถใน การแข่งขันด้านการค้า การลงทุนเพื่อเชื่อมโยง อาเซียนสู่สากล	1.มูลค่าการค้า และการ ลงทุนของจังหวัดเพิ่มขึ้น	1.อัตราการขยายตัวของผลิตภัณฑ์มวล รวม (GPP) ภาคอุตสาหกรรมเพิ่มขึ้น ร้อยละ 5	GPP ภาคอุตสาหกรรม	มี	รายงาน	ล้าน บาท	รายปี	จังหวัด
มูลค่างบประมาณที่เกี่ยวกับการพัฒนาเขตเศรษฐกิจ				มี	ทะเบียน	บาท	รายปี	จังหวัด	สนง.อุตสาหกรรม จังหวัด
จำนวนผู้ประกอบการภาคธุรกิจและอุตสาหกรรม				มี	ทะเบียน	ราย	รายปี	จังหวัด	สนง.พาณิชย์จังหวัด/ สนง.อุตสาหกรรม จว.

ประเด็นการพัฒนา	เป้าประสงค์การพัฒนา	ตัวชี้วัด	รายการสถิติ	มี/ไม่มี ฐานข้อมูล	วิธีการเก็บ รวบรวมข้อมูล	หน่วย วัด	ความถี่ของ ข้อมูล	ระดับการ นำเสนอ	หน่วยงาน ผู้รับผิดชอบ
		2.มูลค่าการค้าระหว่างประเทศ เพิ่มขึ้นร้อยละ 5 จากค่าเฉลี่ย ย้อนหลัง 3 ปี	มูลค่าการค้าภายในจังหวัด(GPP)สาขาค้าปลีก-ค้าส่ง	มี	รายงาน	ล้านบาท	รายปี	จังหวัด	สนง.คลังจังหวัด
			มูลค่าการส่งออก ผ่านพิธีการศุลกากร	มี	รายงาน	บาท	รายปี	จังหวัด	ด่านศุลกากร
			มูลค่าการนำเข้า ผ่านพิธีการศุลกากร	มี	รายงาน	บาท	รายปี	จังหวัด	ด่านศุลกากร
			มูลค่าการส่งออกสินค้า ในเขตเศรษฐกิจในจังหวัด	มี	ทะเบียน	บาท	รายปี	จังหวัด	สนง.อุตสาหกรรม จังหวัด
			มูลค่าการนำเข้าสินค้า ในเขตเศรษฐกิจในจังหวัด	มี	ทะเบียน	บาท	รายปี	จังหวัด	สนง.อุตสาหกรรม จังหวัด
			มูลค่าดุลการค้า ในเขตเศรษฐกิจในจังหวัด	มี	ทะเบียน	บาท	รายปี	จังหวัด	สนง.อุตสาหกรรม จังหวัด
		มูลค่าผลประโยชน์จากสิทธิพิเศษทางภาษีที่มีการขอใช้	มี	ทะเบียน	ดอลลาร์ สหรัฐ/ บาท	รายปี	จังหวัด	สนง.พาณิชย์จังหวัด (สนง.การค้า ต่างประเทศ เขต 9๓)	
3.ร้อยละที่เพิ่มขึ้นของมูลค่าการ จำหน่ายผลิตภัณฑ์ OTOP	รายได้จากการจำหน่ายสินค้า OTOP จังหวัดมุกดาหาร	มี	รายงาน	บาท	รายปี	จังหวัด	สนง.พัฒนาชุมชน จังหวัด		
ประเด็นการพัฒนาที่ 3 การพัฒนาการท่องเที่ยว ตามวิถีชีวิตลุ่มน้ำโขง	1.การพัฒนาแหล่ง ท่องเที่ยวให้มีความปลอดภัย ยั่งยืน	จำนวนนักท่องเที่ยวเพิ่มขึ้นร้อยละ 5 ต่อปี	จำนวนนักท่องเที่ยว	มี	รายงาน	คน	รายปี	จังหวัด	สนง.ท่องเที่ยวและ กีฬาจังหวัด
			จำนวนนักท่องเที่ยว	มี	รายงาน	คน	รายปี	จังหวัด	สนง.ท่องเที่ยวและ กีฬาจังหวัด
	2.การสร้างมูลค่าเพิ่ม ทางการท่องเที่ยวให้ครบ วงจร	รายได้จากการท่องเที่ยวเพิ่มขึ้น ร้อยละ 5 ต่อปี	มูลค่าค่าใช้จ่ายเฉลี่ยของนักท่องเที่ยวต่อหัวต่อเที่ยว	มี	รายงาน	บาท	รายปี	จังหวัด	สนง.ท่องเที่ยวและ กีฬาจังหวัด
			มูลค่าค่าใช้จ่ายเฉลี่ยของนักท่องเที่ยวต่อหัวต่อเที่ยว	มี	รายงาน	บาท	รายปี	จังหวัด	สนง.ท่องเที่ยวและ กีฬาจังหวัด
			รายได้จากการท่องเที่ยว	มี	รายงาน	ล้านบาท	รายปี	จังหวัด	สนง.ท่องเที่ยวและ กีฬาจังหวัด

ประเด็นการพัฒนา	เป้าประสงค์การพัฒนา	ตัวชี้วัด	รายการสถิติ	มี/ไม่มี ฐานข้อมูล	วิธีการเก็บ รวบรวมข้อมูล	หน่วย วัด	ความถี่ของ ข้อมูล	ระดับการ นำเสนอ	หน่วยงาน ผู้รับผิดชอบ
ประเด็นการพัฒนาที่ 4 การพัฒนาเมืองและ ชุมชนน่าอยู่อย่างยั่งยืน	เพื่อยกระดับคุณภาพชีวิต ของประชาชนสร้างชุมชนให้ น่าอยู่ มีความมั่นคง และ เป็นธรรม	1.ประชากรที่อยู่ใต้เส้นความ ยากจนไม่เกินร้อยละ 10 ต่อปี	จำนวนครัวเรือนที่ตกเกณฑ์ จปฐ.	มี	ทะเบียน	ครัวเรือน	รายปี	จังหวัด	สนง.พัฒนาชุมชน จังหวัด
			จำนวนผู้ว่างงาน จำแนกตามเพศ อายุและวุฒิการศึกษา	มี	รายงาน	คน	รายปี	จังหวัด	สนง.สถิติจังหวัด
			จำนวนกำลังแรงงานรวม จำแนกตามเพศ อายุและวุฒิการศึกษา	มี	รายงาน	คน	รายปี	จังหวัด	สนง.สถิติจังหวัด
		2.จำนวนผู้มีรายได้น้อยลดลงร้อย ละ 5 ต่อปี	จำนวนผู้มีรายได้น้อย	มี	ทะเบียน	ราย	รายปี	จังหวัด	สนง.คลังจังหวัด
		3.ร้อยละของครอบครัวที่มี ศักยภาพในการดูแลตนเองได้ตาม เกณฑ์ เพิ่มขึ้นร้อยละ 50 ต่อปี	จำนวนผู้เข้ารับการฝึกอบรมอาชีพระยะสั้น เพื่อลดอัตราการ ว่างงาน	มี	รายงาน	ราย	รายปี	จังหวัด	สนง.จัดหางาน จังหวัด / สำนักงาน พัฒนาฝีมือแรงงาน/ สนง.แรงงานจังหวัด/ สนง.พัฒนาชุมชน จังหวัด
			จำนวนแรงงานที่ผ่านการฝึกอบรมเพื่อยกระดับฝีมือแรงงาน	มี	ทะเบียน	ราย	รายปี	อำเภอ/ จังหวัด	สำนักงานพัฒนา ฝีมือแรงงานฯ
			จำนวนผู้เข้าร่วมกิจกรรม/โครงการการฝึกอบรมทักษะฝีมือแรงงาน ที่จัดขึ้นโดยภาครัฐ	มี	ทะเบียน	ราย	รายปี	อำเภอ/ จังหวัด	สำนักงานพัฒนา ฝีมือแรงงานฯ/สนง. แรงงานจังหวัด/สนง. พัฒนาชุมชนจังหวัด
			จำนวนแรงงานที่เข้าร่วมการจัดกิจกรรมฝึกอบรมอาชีพเสริมเพื่อ สร้างรายได้	มี	รายงาน	ราย	รายปี	จังหวัด	สนง.จัดหางาน จังหวัด / สำนักงาน พัฒนาฝีมือแรงงาน/ ทช./สนง.แรงงาน จังหวัด
		4.สัดส่วนของนักเรียนที่มีคะแนน เฉลี่ยผลการทดสอบทางการศึกษา ระดับชาติพื้นฐาน (O-Net) แต่ละ วิชา เพิ่มขึ้นร้อยละ 50 ต่อปี	จำนวนของนักเรียนที่สอบผ่านเกณฑ์การสอบมาตรฐานของ ประเทศ	มี	รายงาน	ราย	รายปี	จังหวัด	สนง.เขตพื้นที่ การศึกษา
			จำนวนของนักเรียนทั้งหมดที่เข้าสอบมาตรฐานของประเทศ	มี	รายงาน	ราย	รายปี	จังหวัด	สนง.เขตพื้นที่ การศึกษา
5.อัตราผู้เสียชีวิตจากอุบัติเหตุ จราจรลดลงร้อยละ 1 ต่อปี	จำนวนประชากรที่เสียชีวิตจากอุบัติเหตุ	มี	รายงาน	ราย	รายไตรมาส	จังหวัด	สนง.สาธารณสุข จังหวัด		

ประเด็นการพัฒนา	เป้าประสงค์การพัฒนา	ตัวชี้วัด	รายการสถิติ	มี/ไม่มี ฐานข้อมูล	วิธีการเก็บ รวบรวมข้อมูล	หน่วย วัด	ความถี่ของ ข้อมูล	ระดับการ นำเสนอ	หน่วยงาน ผู้รับผิดชอบ
ประเด็นการพัฒนาที่ 5 การจัดการ ทรัพยากรธรรมชาติและ สิ่งแวดล้อมเพื่อเป็นฐาน การพัฒนาอย่างยั่งยืน	เพื่ออนุรักษ์ ป่าฟื้นฟู ทรัพยากรธรรมชาติและ สิ่งแวดล้อมและป้องกันภัย ธรรมชาติ	1.จำนวนพื้นที่ป่าเพิ่มขึ้น 2,000 ไร่ต่อปี	พื้นที่ป่าไม้ของจังหวัดมุกดาหาร	มี	รายงาน	ไร่	รายปี	จังหวัด	สนง. ทรัพยากรธรรมชาติและ สิ่งแวดล้อม
			พื้นที่ป่าไม้ที่ถูกบุกรุกทำลาย	มี	รายงาน	ตาราง เมตร	รายปี	จังหวัด	สนง. ทรัพยากรธรรมชาติและ สิ่งแวดล้อม
			พื้นที่ป่าที่ถูกบุกรุกทำลายที่ได้รับการฟื้นฟู	มี	รายงาน	ตาราง เมตร	รายปี	จังหวัด	สนง. ทรัพยากรธรรมชาติและ สิ่งแวดล้อม
		2.จำนวนปริมาณขยะมูลฝอยที่นำ กลับมาใช้ใหม่เพิ่มขึ้นร้อยละ 5 ต่อปี	ปริมาณขยะมูลฝอยที่จัดเก็บได้ในพื้นที่	มี	รายงาน	ตัน/วัน	รายปี	จังหวัด	สนง. ทรัพยากรธรรมชาติและ/ ท้องถิ่นจังหวัด
			ปริมาณของเสียอันตรายจากชุมชนที่เกิดขึ้น	มี	สำรวจ	ตัน/วัน	รายปี	จังหวัด	สนง.ส่งเสริมการ ปกครองท้องถิ่น จังหวัด/สนง. ทรัพยากรธรรมชาติและ สิ่งแวดล้อม
			ปริมาณขยะมูลฝอยที่นำกลับมาใช้ใหม่	มี	สำรวจ	ตัน/วัน	รายปี	จังหวัด	สนง.ส่งเสริมการ ปกครองท้องถิ่น จังหวัด/สนง. ทรัพยากรธรรมชาติและ สิ่งแวดล้อม
		3.อัตราการลดลงของครัวเรือน ผู้ประสบภัยธรรมชาติ ร้อยละ 5 ต่อ ปี	จำนวนภัยพิบัติ จำแนกตามประเภทของภัยพิบัติ	มี	รายงาน	ครั้ง	รายปี	จังหวัด	สนง.ป้องกันและ บรรเทาสาธารณภัย จังหวัด
			จำนวนพื้นที่ที่เกิดภัยพิบัติ จำแนกตามประเภทของภัยพิบัติ	มี	รายงาน	หมู่บ้าน	รายปี	จังหวัด	สนง.ป้องกันและ บรรเทาสาธารณภัย จังหวัด
			มูลค่าความเสียหายจากภัยพิบัติ จำแนกตามประเภทของภัยพิบัติ	มี	รายงาน	บาท	รายปี	จังหวัด	สนง.ป้องกันและ บรรเทาสาธารณภัย จังหวัด
		4.อัตราการใช้พลังงานทดแทนที่ เพิ่มขึ้นร้อยละ 10 ต่อปี	จำนวนผู้ใช้พลังงานแสงอาทิตย์	มี	รายงาน	ราย	รายปี	จังหวัด	สนง.พลังงานจังหวัด

ประเด็นการพัฒนา	เป้าประสงค์การพัฒนา	ตัวชี้วัด	รายการสถิติ	มี/ไม่มี ฐานข้อมูล	วิธีการเก็บ รวบรวมข้อมูล	หน่วย วัด	ความถี่ของ ข้อมูล	ระดับการ นำเสนอ	หน่วยงาน ผู้รับผิดชอบ
ประเด็นการพัฒนาที่ 6 การเสริมสร้างความมั่นคง ชายแดน	1.เพื่อยกระดับคุณภาพ ชีวิตของประชาชนและ สภาพความมั่นคงทางสังคม ให้ทั่วถึงรวมทั้งเพิ่ม ประสิทธิภาพการรักษา ความมั่นคงบริเวณชายแดน	1.อัตราการลดลงของจำนวนคดี ความ/ความขัดแย้งที่เกิดขึ้นร้อยละ 10 ต่อปี	มูลค่าการจับกุมสินค้าลักลอบหนีภาษี	มี	รายงาน	บาท	รายปี	จังหวัด	ด่านศุลกากร/ สรรพสามิต
			จำนวนคดีความ/ความขัดแย้งที่ได้รับแจ้ง	มี	รายงาน	ครั้ง	รายปี	จังหวัด	ตำรวจภูธรจังหวัด/ ศูนย์ตำรวจธรรม
	2.ลดปัญหายาเสพติดใน พื้นที่	อัตราการลดลงของคดีด้านยาเสพติด ร้อยละ 10 ต่อปี	จำนวนครั้งของการตรวจพบยาเสพติด	มี	รายงาน	ครั้ง	รายปี	จังหวัด	ที่ทำการปกครอง จังหวัด (ศูนย์ยาเสพติด)
			ปริมาณของยาเสพติดที่ตรวจพบ จำแนกตามประเภทของยาเสพติด (ยาบ้า/ไอซ์/กัญชาแห้ง/กระท่อม)	มี	รายงาน	เม็ด/ กก./กก./ กรัม	รายปี	จังหวัด	ที่ทำการปกครอง จังหวัด (ศูนย์ยาเสพติด)
			มูลค่าของยาเสพติดที่ตรวจพบ จำแนกตามประเภทของยาเสพติด	มี	รายงาน	บาท	รายปี	จังหวัด	ที่ทำการปกครอง จังหวัด (ศูนย์ยาเสพติด)

(2) ข้อมูลสถิติ ตัวชี้วัด ตามประเด็นการพัฒนาในแผนพัฒนาจังหวัดมุกดาหาร

ประเด็นการพัฒนา	เป้าประสงค์การพัฒนา	ตัวชี้วัด	รายการสถิติ	2559	2560	2561	2562	
ประเด็นการพัฒนาที่ 1 การยกระดับมาตรฐานการเกษตรและการต่อยอดเพื่อเพิ่มมูลค่า	1.เกษตรกรและองค์กรเกษตรกรมีความเข้มแข็ง	อัตราการผลิตตัวของผลิตภัณฑ์มวลรวม (GPP) ภาคการเกษตรเพิ่มขึ้นร้อยละ 5 ต่อปี	GPP ภาคการเกษตร	6,439	6,905			
			จำนวนผลผลิตทางการเกษตร (ข้าว/อ้อย/มัน/ยางพารา/โคเนื้อ)	151,835/1,172,882/303,130/281,613	207,935/106,204(เฉพาะข้าว/ยางพารา)	210,662/143,527/319,615/41,894		
			มูลค่าผลผลิตทางการเกษตร (ข้าว/อ้อย/มัน/ยางพารา/โคเนื้อ) ณ จุดรวบรวม	291309776.4(เฉพาะยางพารา)	382467696.75(เฉพาะยางพารา)			
			จำนวนผลผลิตที่ได้รับการรับรองคุณภาพมาตรฐานการผลิต (GMP)	-	-	-		
	2.สินค้าเกษตรมีคุณภาพได้มาตรฐานและมีมูลค่าเพิ่มขึ้น	จำนวนแปลง/ฟาร์มที่ได้รับการรับรองมาตรฐาน GAP เพิ่มขึ้นร้อยละ 10	จำนวนพื้นที่การเกษตร จำแนกเป็นรายอำเภอ	1,289,197.00	1,288,781.00			
			จำนวนแปลง/ฟาร์มที่ได้รับการรับรอง GAP	72	72			
	3.พื้นที่การเกษตรมีการบริหารจัดการอย่างเหมาะสม	จำนวนแหล่งน้ำเพื่อการเกษตรได้รับการพัฒนาและพื้นที่ฟูร้อยละ 5	จำนวนแหล่งน้ำที่ใช้ในการเกษตร	127	127	127	127	
			พื้นที่การเกษตรที่เข้าถึงชลประทาน	46,431	46,431	46,431	46,431	
			จำนวนการขุดบ่อน้ำบาดาล เพื่อการใช้ในการเกษตร	18	9			
	ประเด็นการพัฒนาที่ 2 การเพิ่มความสามารถในการแข่งขันด้านการค้า การลงทุนเพื่อเชื่อมโยงอาเซียนสู่สากล	1.มูลค่าการค้า และการลงทุนของจังหวัดเพิ่มขึ้น	1.อัตราขยายตัวของผลิตภัณฑ์มวลรวม (GPP) ภาคอุตสาหกรรมเพิ่มขึ้นร้อยละ 5	GPP ภาคอุตสาหกรรม	3,261	3,095		
มูลค่างบประมาณที่เกี่ยวกับการพัฒนาเขตเศรษฐกิจ				-	-	-		
จำนวนผู้ประกอบการภาคธุรกิจและอุตสาหกรรม					14,282	14,282		
GPP สาขาค้าปลีก-ค้าส่ง				3,349	4,129			
2.มูลค่าการค้าระหว่างประเทศเพิ่มขึ้นร้อยละ 5 จากค่าเฉลี่ยย้อนหลัง 3 ปี				มูลค่าการส่งออก ผ่านพิธีการศุลกากร	56,445,941,003.95	113,061,114,498.28	124,743,306,977.24	117,616,231,815.12
				มูลค่าการนำเข้า ผ่านพิธีการศุลกากร	55,298,244,281.38	83,656,070,765.59	92,345,531,849.45	102,917,605,452.33
				มูลค่าการส่งออกสินค้า ในเขตเศรษฐกิจในจังหวัด	-	-	-	-
				มูลค่าการนำเข้าสินค้า ในเขตเศรษฐกิจในจังหวัด	-	-	-	-
				มูลค่าดุลการค้า ในเขตเศรษฐกิจในจังหวัด	-	-	-	-
มูลค่าผลประโยชน์จากสิทธิพิเศษทางภาษีที่มีการขอใช้		(us)187,767,307.62/(b)-658,22,048.65						
3.ร้อยละที่เพิ่มขึ้นของมูลค่าการค้า	รายได้จากการจำหน่ายสินค้า OTOP จังหวัดมุกดาหาร	630,732,642	744,445,427	893,366,434	1,098,916,448			

ประเด็นการพัฒนา	เป้าประสงค์การพัฒนา	ตัวชี้วัด	รายการสถิติ	2559	2560	2561	2562		
ประเด็นการพัฒนาที่ 3 การพัฒนาการท่องเที่ยวตามวิถีชีวิตลุ่มน้ำโขง	1.การพัฒนาแหล่งท่องเที่ยวให้มีความปลอดภัย ยั่งยืน	จำนวนนักท่องเที่ยวเพิ่มขึ้นร้อยละ 5 ต่อปี	จำนวนนักท่องเที่ยว	657,777	689,120	716,602			
			จำนวนนักท่องเที่ยว	1,244,135	1,316,110	1,369,013			
	2.การสร้างมูลค่าเพิ่มทางการท่องเที่ยวให้ครบวงจร	รายได้จากการท่องเที่ยวเพิ่มขึ้นร้อยละ 5 ต่อปี	มูลค่าค่าใช้จ่ายเฉลี่ยของนักท่องเที่ยวต่อหัวต่อเที่ยว	1,216.00	1,280.96	1,349.17			
			มูลค่าค่าใช้จ่ายเฉลี่ยของนักท่องเที่ยวต่อหัวต่อเที่ยว	873	916.2	957.03			
			รายได้จากการท่องเที่ยว	2,836	3,172	3,498.45			
ประเด็นการพัฒนาที่ 4 การพัฒนาเมืองและชุมชนน่าอยู่อย่างยั่งยืน	เพื่อยกระดับคุณภาพชีวิตของประชาชนสร้างชุมชนให้น่าอยู่ มีความมั่นคง และเป็นธรรม	1.ประชากรที่อยู่ใต้เส้นความยากจนไม่เกินร้อยละ 10 ต่อปี	จำนวนครัวเรือนที่ตกเกณฑ์ จปฐ.	115	1,663**	229			
			จำนวนผู้ว่างงาน จำแนกตามเพศ อายุและวุฒิการศึกษา	1,243	1,488	1,411	971		
			จำนวนกำลังแรงงานรวม จำแนกตามเพศ อายุและวุฒิการศึกษา	196,184	193,680	197,277	194,615		
		2.จำนวนผู้มีรายได้น้อยลดลงร้อยละ 5 ต่อปี	จำนวนผู้มีรายได้น้อย			106,566	106,566	106,579	
				3.ร้อยละของครอบครัวที่มีศักยภาพในการดูแลตนเองได้ตามเกณฑ์ เพิ่มขึ้นร้อยละ 50 ต่อปี	จำนวนผู้เข้ารับการฝึกอบรมอาชีพระยะสั้น เพื่อลดอัตราการว่างงาน	-	20	40	72
					จำนวนแรงงานที่ผ่านการฝึกอบรมเพื่อยกระดับฝีมือแรงงาน	1,963	1,550	1,224	1,607
					จำนวนผู้เข้าร่วมกิจกรรม/โครงการการฝึกอบรมทักษะฝีมือแรงงานที่จัดขึ้นโดยภาครัฐ	2,002	1,603	1,249	1,772
		4.สัดส่วนของนักเรียนที่มีคะแนนเฉลี่ยผลการทดสอบทางการศึกษาระดับชาติพื้นฐาน (O-Net) แต่ละวิชา เพิ่มขึ้นร้อยละ 50 ต่อปี	จำนวนนักเรียนที่สอบผ่านเกณฑ์การสอบมาตรฐานของประเทศ						
				จำนวนของนักเรียนทั้งหมดที่เข้าสอบมาตรฐานของประเทศ					
		5.อัตราผู้เสียชีวิตจากอุบัติเหตุจราจรลดลงร้อยละ 1 ต่อปี	จำนวนประชากรที่เสียชีวิตจากอุบัติเหตุ		92	95	77	218	

\*\*ในปี 2560 ปรับเกณฑ์พิจารณาจาก 30,000 บาทต่อปี เป็น 38,000 บาทต่อปี

ประเด็นการพัฒนา	เป้าประสงค์การพัฒนา	ตัวชี้วัด	รายการสถิติ	2559	2560	2561	2562
ประเด็นการพัฒนาที่ 5 การจัดการทรัพยากรธรรมชาติและสิ่งแวดล้อมเพื่อเป็นฐานการพัฒนาอย่างยั่งยืน	เพื่ออนุรักษ์ ฟื้นฟู ทรัพยากรธรรมชาติและสิ่งแวดล้อมและป้องกันภัยธรรมชาติ	1.จำนวนพื้นที่ป่าเพิ่มขึ้น 2,000 ไร่ ต่อปี	พื้นที่ป่าไม้ของจังหวัดมุกดาหาร	856,604.01	854,598.44	850,207.56	
			พื้นที่ป่าไม้ที่ถูกบุกรุกทำลาย	1,405,724	2,176,108		
			พื้นที่ป่าที่ถูกบุกรุกทำลายที่ได้รับการฟื้นฟู	1,904,000	1,752,000		
		2.จำนวนปริมาณขยะมูลฝอยที่นำกลับมาใช้ใหม่เพิ่มขึ้นร้อยละ 5 ต่อปี	ปริมาณขยะมูลฝอยที่จัดเก็บได้ในพื้นที่ (ตัน/วัน)	73.72*	73.72*	53.92*	
			ปริมาณของเสียอันตรายจากชุมชนที่เกิดขึ้น (ตัน/วัน)	0.29	0.03	0.082	0.0082
			ปริมาณขยะมูลฝอยที่นำกลับมาใช้ใหม่	15.65	11.28	23.27	29.07
		3.อัตราการลดลงของคริวเรือนผู้ประสบภัยธรรมชาติ ร้อยละ 5 ต่อปี	จำนวนภัยพิบัติ จำแนกตามประเภทของภัยพิบัติ	1	1	1	1
			จำนวนพื้นที่ที่เกิดภัยพิบัติ จำแนกตามประเภทของภัยพิบัติ	3	524	514	514
			มูลค่าความเสียหายจากภัยพิบัติ จำแนกตามประเภทของภัยพิบัติ	20,034	59,087,410.79	34,286,021.35	36,965,188.25
4.อัตราการจ้างงานทดแทนที่เพิ่มขึ้นร้อยละ 10 ต่อปี	จำนวนผู้ใช้พลังงานแสงอาทิตย์	NA	NA	NA	NA		
ประเด็นการพัฒนาที่ 6 การเสริมสร้างความมั่นคงชายแดน	1.เพื่อยกระดับคุณภาพชีวิตของประชาชนและสุขภาพความมั่นคงทางสังคมให้ทั่วถึงรวมทั้งเพิ่มประสิทธิภาพการรักษาความมั่นคงบริเวณชายแดน	1.อัตราการลดลงของจำนวนคดีความ/ความขัดแย้งที่เกิดขึ้นร้อยละ 10 ต่อปี	มูลค่าการจับกุมสินค้าลักลอบหนีภาษี	17,409,581.36	29,163,962.41/1,100,000	20,006,976.39	31,359,911.98
			จำนวนคดีความ/ความขัดแย้งที่ได้รับแจ้ง	3,442	3,603		
	2.ลดปัญหายาเสพติดในพื้นที่	1.อัตราการลดลงของคดีด้านยาเสพติดร้อยละ 10 ต่อปี	จำนวนครั้งของการตรวจพบยาเสพติด	2,564	2,449	3,639	
			ปริมาณของยาเสพติดที่ตรวจพบ จำแนกตามประเภทของยาเสพติด(ยาบ้า/ไอซ์/กัญชาแห้ง/กระท่อม)	206,760/2/255/25	721,434.51/0.00464/12 0.5/3	495,355/0.1741/ 1,075.87/1,569	8,681,209/35,409/ 407.8/12
			มูลค่าของยาเสพติดที่ตรวจพบ จำแนกตามประเภทของยาเสพติด		4,000,000	9,094,550	

\* หมายถึง ปี 2559-2561 เป็นข้อมูลจากสนง.ท้องถิ่นจังหวัด

## บทที่ 4

### บทสรุป และข้อเสนอแนะการพัฒนาสถิติ

สำนักงานสถิติจังหวัดมุกดาหาร ได้จัดทำแผนพัฒนาสถิติระดับพื้นที่จังหวัดมุกดาหาร เพื่อเป็นการพัฒนาชุดข้อมูลเพื่อการตัดสินใจให้ครอบคลุมประเด็นการพัฒนาระดับพื้นที่ โดยจัดทำรายการข้อมูลสถิติพื้นฐานและรายการข้อมูลสถิติทางการตามประเด็นการพัฒนาในแผนพัฒนาจังหวัด ที่มีความเชื่อมโยงกับตัวชี้วัดการพัฒนาของแผนพัฒนาเศรษฐกิจและสังคมแห่งชาติ ฉบับที่ 12 (พ.ศ.2560 – 2564) และยุทธศาสตร์ชาติระยะ 20 ปี ซึ่งเป็นการบูรณาการภารกิจระดับพื้นที่ (Area Base) ภารกิจของหน่วยงาน (Function Base) และภารกิจตามนโยบายรัฐบาล (Agenda Base) เพื่อนำไปสู่การขับเคลื่อนประเทศบนฐานข้อมูลที่มีอยู่จริง โดยผลการทบทวนจากประเด็นการพัฒนาจังหวัดมุกดาหาร 6 ประเด็น ซึ่งมีเป้าประสงค์รวมเพื่อสร้างการเจริญเติบโตทางเศรษฐกิจ โดยเน้นการเพิ่มมูลค่าในภาคเกษตร สนับสนุนภาคการค้าชายแดน อุตสาหกรรมการท่องเที่ยว ยกกระดับคุณภาพชีวิตประชาชน สร้างชุมชนให้น่าอยู่ มีความมั่นคงและเป็นธรรม อนุรักษ์ทรัพยากรธรรมชาติและสิ่งแวดล้อม และป้องกันภัยธรรมชาติ

#### 4.1 ผลการทบทวนความสอดคล้องการพัฒนาจังหวัดมุกดาหารเชื่อมโยงกับแผนพัฒนาเศรษฐกิจและสังคมแห่งชาติ ฉบับที่ 12 (พ.ศ.2560-2564)

พบว่า มีความสอดคล้องเชื่อมโยงกันทั้ง 10 ยุทธศาสตร์ของแผนพัฒนาเศรษฐกิจและสังคมแห่งชาติ ฉบับที่ 12 และยุทธศาสตร์ชาติ 20 ปี (ปี 2561 – 2580) มีความสอดคล้องใน 5 ยุทธศาสตร์ ซึ่งการเชื่อมโยงนี้ก่อให้เกิดการพัฒนาในระดับพื้นที่จังหวัดมุกดาหาร

#### 4.2 สรุปสถานการณ์ข้อมูล และข้อเสนอแนะการพัฒนาการจัดเก็บข้อมูล

(1) สรุปสถานการณ์ข้อมูล จากการตรวจสอบสถานะรายการข้อมูลตามแผนผังรายการสถิติทางการที่ได้นำเสนอในบทที่ 3 สามารถสรุปภาพรวมรายการสถิติทางการตามประเด็นการพัฒนาจังหวัด ดังนี้

แผนพัฒนาระดับจังหวัดมีรายการสถิติทางการ ทั้งหมด 335 รายการ

- รายการสถิติทางการที่มีการปรับปรุงเป็นปัจจุบัน 192 รายการ คิดเป็นร้อยละ 57.3
- รายการสถิติทางการที่ยังไม่ได้ปรับปรุง/อยู่ระหว่างการดำเนินการจัดเก็บข้อมูล/ไม่มี

ข้อมูล 143 รายการ คิดเป็นร้อยละ 42.7

ซึ่งแบ่งสถานะรายการข้อมูลตามแผนผังรายการสถิติทางการ ตามประเด็นการพัฒนาจังหวัด ได้ดังนี้

##### (1.1) ประเด็นการพัฒนาที่ 1 : การยกระดับมาตรฐานการเกษตรและการท่องเที่ยวเพื่อ

เพิ่มมูลค่า

ชุดข้อมูล : ยางพารา รายการสถิติทางการ ทั้งหมด 84 รายการ

- รายการสถิติทางการที่มีการปรับปรุงข้อมูล 65 รายการ คิดเป็นร้อยละ 77.4
- รายการสถิติทางการที่ยังไม่ได้ปรับปรุง/อยู่ระหว่างการดำเนินการจัดเก็บข้อมูล/

ไม่มีข้อมูล 19 รายการ คิดเป็นร้อยละ 22.6

(1.2) ประเด็นการพัฒนาที่ 2 : การเพิ่มความสามารถในการแข่งขันด้านการค้า การลงทุนเพื่อเชื่อมโยงอาเซียนสู่สากล

ชุดข้อมูล : ประตุการค้าอาเซียนสู่จีนตอนใต้ รายการสถิติทางการ ทั้งหมด 56 รายการ

- รายการสถิติทางการที่มีการปรับปรุงข้อมูล 22 รายการ คิดเป็นร้อยละ 39.3
- รายการสถิติทางการที่ยังไม่ได้ปรับปรุง/อยู่ระหว่างการดำเนินการจัดเก็บข้อมูล/ไม่มีข้อมูล 34 รายการ คิดเป็นร้อยละ 60.7

(1.3) ประเด็นการพัฒนาที่ 3 : การพัฒนาการท่องเที่ยวตามวิถีชีวิตลุ่มน้ำโขง

ชุดข้อมูล : การท่องเที่ยวเพื่อสร้างรายได้ชุมชน รายการสถิติทางการ ทั้งหมด 64 รายการ

- รายการสถิติทางการที่มีการปรับปรุงข้อมูล 43 รายการ คิดเป็นร้อยละ 67.2
- รายการสถิติทางการที่ยังไม่ได้ปรับปรุง/อยู่ระหว่างการดำเนินการจัดเก็บข้อมูล/ไม่มีข้อมูล 21 รายการ คิดเป็นร้อยละ 32.8

(1.4) ประเด็นการพัฒนาที่ 4 : การพัฒนาเมืองและชุมชนน่าอยู่อย่างยั่งยืน

ชุดข้อมูล : พัฒนาคนและสังคมคุณภาพ รายการสถิติทางการ ทั้งหมด 55 รายการ

- รายการสถิติทางการที่มีการปรับปรุงข้อมูล 28 รายการ คิดเป็นร้อยละ 50.9
- รายการสถิติทางการที่ยังไม่ได้ปรับปรุง/อยู่ระหว่างการดำเนินการจัดเก็บข้อมูล/ไม่มีข้อมูล 27 รายการ คิดเป็นร้อยละ 49.1

(1.5) ประเด็นการพัฒนาที่ 5 : การจัดการทรัพยากรธรรมชาติและสิ่งแวดล้อมเพื่อเป็นฐานการพัฒนาอย่างยั่งยืน

ชุดข้อมูล : ทรัพยากรธรรมชาติและสิ่งแวดล้อม รายการสถิติทางการ ทั้งหมด 38 รายการ

- รายการสถิติทางการที่มีการปรับปรุงข้อมูล 10 รายการ คิดเป็นร้อยละ 26.3
- รายการสถิติทางการที่ยังไม่ได้ปรับปรุง/อยู่ระหว่างการดำเนินการจัดเก็บข้อมูล 28 รายการ คิดเป็นร้อยละ 73.7

(1.6) ประเด็นการพัฒนาที่ 6 : การเสริมสร้างความมั่นคงชายแดน

ชุดข้อมูล : ยาเสพติดและการลักลอบเข้าเมือง รายการสถิติทางการ ทั้งหมด 38 รายการ

- รายการสถิติทางการที่มีการปรับปรุงข้อมูล 24 รายการ คิดเป็นร้อยละ 63.2
- รายการสถิติทางการที่ยังไม่ได้ปรับปรุง/อยู่ระหว่างการดำเนินการจัดเก็บข้อมูล 14 รายการ คิดเป็นร้อยละ 36.8

## (2) ข้อเสนอแนะการพัฒนาการจัดเก็บข้อมูล

(2.1) เนื่องจากปัจจุบันการรวบรวมข้อมูลจากหน่วยงานยังคงเป็นรูปแบบการทำหนังสือขอความร่วมมือไปยังส่วนราชการ ทำให้การดำเนินการจัดเก็บข้อมูลค่อนข้างล่าช้า จึงควรมีการปรับเปลี่ยนกลไกในการพัฒนาการจัดเก็บข้อมูล เช่น การพัฒนาระบบการรายงานข้อมูลผ่านระบบออนไลน์

(2.2) ข้อมูลบางรายการเป็นข้อมูลในระดับกรม หากมีการทำความเข้าใจกับหน่วยงานในระดับกรม ก็จะทำให้ข้อมูลเกิดความครบถ้วน และสมบูรณ์ยิ่งขึ้น

(2.3) ควรจัดอบรมให้ความรู้ความเข้าใจแก่บุคลากรในการจัดเก็บข้อมูล เพื่อให้มีความเข้าใจในการจัดเก็บที่ถูกต้อง และตรงกัน

(2.4) บูรณาการงบประมาณของหน่วยงานในการจัดเก็บข้อมูล เพื่อให้ได้ข้อมูลที่สำคัญจำเป็นเพื่อนำมาใช้ในการวางแผน

(2.5) ผลักดันให้เกิดการนำชุดข้อมูลดังกล่าวไปใช้ในการวางแผน ให้หน่วยงานเห็นประโยชน์ของชุดข้อมูลที่จัดเก็บ เพื่อให้เกิดความต่อเนื่องและยั่งยืน

4.3 แผนการดำเนินงานโครงการพัฒนาข้อมูลสถิติและสารสนเทศระดับพื้นที่ ๗๖ จังหวัด  
ประจำปีงบประมาณ พ.ศ. ๒๕๖๓ (รอบ 6 เดือนแรก)

ลำดับ ที่	แผนการดำเนินงาน	พ.ศ.2562			พ.ศ.2563			หมายเหตุ
		ต.ค.	พ.ย.	ธ.ค.	ม.ค.	ก.พ.	มี.ค.	
1	ทบทวน/ปรับปรุงคำสั่งคณะกรรมการสถิติระดับ จังหวัด		←→					
2	เก็บรวบรวมข้อมูลให้เป็นปัจจุบันและตรวจสอบความ ถูกต้องของข้อมูล (ต่อเนื่องจากปีงบประมาณ 2561) - ข้อมูลผลิตภัณฑ์ที่มีศักยภาพ (Product Champion) และประเด็นปัญหาสำคัญ (Critical Issue) (ตามประเด็นการพัฒนาจังหวัดมุกดาหาร 6 ประเด็น) - ข้อมูลกลาง 4 ชุด (ข้าว การท่องเที่ยว ผู้สูงอายุ และขยะ)			←→				
3	ศึกษายุทธศาสตร์ชาติระยะ ๒๐ ปี แผนพัฒนา เศรษฐกิจและสังคมแห่งชาติ ฉบับที่ ๑๒ และ แผนพัฒนาจังหวัด รวมทั้ง (ร่าง) ชุดข้อมูลสถิติและ สารสนเทศ (Data set) ในระดับพื้นที่ย่อย (ตำบล)		←→					
4	จัดทำ (ร่าง) รายการข้อมูลที่สอดคล้องกับยุทธศาสตร์ 20 ปี และแผนพัฒนาเศรษฐกิจและสังคมแห่งชาติ ฉบับที่ 12 (ชุดข้อมูลสถิติและสารสนเทศ (Data set) ในระดับพื้นที่ย่อย(ตำบล))		←→					
5	จัดประชุมคณะกรรมการสถิติระดับจังหวัด ครั้งที่ 1 - นำเสนอผลการทบทวนแผนพัฒนาสถิติระดับ จังหวัด - พิจารณาชุดข้อมูลชุดข้อมูลสถิติและสารสนเทศ (Data set)ในระดับพื้นที่ย่อย (ตำบล) ที่สำคัญของ จังหวัด			←→				
6	จัดทำแผนพัฒนาสถิติระดับจังหวัด (รวบรวม/ ปรับปรุงข้อมูลพื้นฐาน และชุดข้อมูลตามประเด็นการ พัฒนาย่อนหลังอย่างน้อย ๓ ปี รวมทั้งรวบรวมข้อมูล ตามชุดข้อมูลที่ลงระดับพื้นที่ย่อย(ตำบล))			←→				
7	จัดประชุมคณะกรรมการสถิติระดับจังหวัด ครั้งที่ ๒ - นำเสนอสถานะรายการข้อมูล - การวิเคราะห์และสรุปสถานการณ์ของจังหวัด - การจัดทำ Metadata ชุดข้อมูลตามประเด็นการ พัฒนาในแผนพัฒนาสถิติระดับจังหวัด					←→		
8	เผยแพร่แผนพัฒนาข้อมูลสถิติระดับจังหวัดรวมถึง ข้อมูลผลิตภัณฑ์ที่มีศักยภาพ (Product Champion) และประเด็นปัญหาสำคัญ (Critical Issue) ข้อมูล กลาง 4 ชุด (ข้าว การท่องเที่ยว ผู้สูงอายุ และขยะ) บทวิเคราะห์ สรุปสถานการณ์ของจังหวัด และ Infographic					←→		
9	รายงานผลการดำเนินงานฯ รอบ ๖ เดือนแรก ต่อ สสช./คณะกรรมการจัดการระบบสถิติประเทศไทย ๓ ด้าน						←→	

## บรรณานุกรม

สำนักงานสถิติแห่งชาติ. (2559). แผนแม่บทระบบสถิติประเทศไทย ฉบับที่ 2 (พ.ศ. 2559 – 2564).

กรุงเทพมหานคร : สำนักงานสถิติแห่งชาติ

ฝ่ายเลขานุการ ก.บ.จ.มุกดาหาร, สำนักงานจังหวัดมุกดาหาร. (2560). การทบทวนแผนพัฒนาจังหวัด 4 ปี (พ.ศ.2561 – 2564).

สำนักงานสถิติจังหวัดมุกดาหาร. (2561). รายงานสถิติจังหวัดมุกดาหาร พ.ศ.2562. มุกดาหาร : สำนักงานสถิติแห่งชาติ

ภาคผนวก