

# แผนพัฒนาสถิติระดับจังหวัด

พ.ศ. 2566 – 2570

(ฉบับทบทวน ประจำปีงบประมาณ พ.ศ. 2567)



"Good statistics for decision makers"

คณะกรรมการสถิติระดับจังหวัดชัยภูมิ

## คำนำ

แผนพัฒนาสถิติระดับจังหวัดชัยภูมิ พ.ศ. 2566–2570 (ฉบับทบทวน ประจำปีงบประมาณ พ.ศ. 2567) มีวัตถุประสงค์ที่จะขับเคลื่อนการพัฒนาาระบบสถิติประเทศไทยในระดับพื้นที่ โดยมียุทธศาสตร์การดำเนินงาน ที่ให้ความสำคัญกับการมีส่วนร่วมของหน่วยงานต่าง ๆ ในพื้นที่ ซึ่งในการดำเนินงานเพื่อการบูรณาการ แผนการทำงานร่วมกันของหน่วยงานระดับพื้นที่นั้นพบว่า สถิติเพื่อการตัดสินใจในพื้นที่ของแต่ละระดับ (หมู่บ้าน ตำบล อำเภอ จังหวัด) เป็นสถิติที่สะท้อนการดำเนินการของพื้นที่ตามนโยบายของรัฐบาล (Agenda based) และการแก้ไขปัญหาเชิงพื้นที่ (Area based) ซึ่งมีลักษณะเป็นข้อมูลเชิงลึก เป็นระบบ และมีความต้องการข้อมูลเพื่อการตัดสินใจเฉพาะ เพื่อตอบโจทย์การดำเนินนโยบายของรัฐให้มีสถิติ ที่มีคุณภาพ

แผนพัฒนาสถิติระดับจังหวัดชัยภูมิ พ.ศ. 2566–2570 (ฉบับทบทวน ประจำปีงบประมาณ พ.ศ. 2567) ฉบับนี้ ได้มีการทบทวนยุทธศาสตร์และแผนที่เกี่ยวข้องกับการพัฒนาในระดับจังหวัด รายการสถิติทางการ ที่ตอบประเด็นการพัฒนาจังหวัด ตอบโจทย์ประเด็นสำคัญ (Pain point) ข้อมูลพื้นฐาน ข้อมูลเพื่อเปรียบเทียบ การพัฒนาจังหวัด รวมทั้งแนวทางการพัฒนารายการสถิติทางการและแผนกำหนดความรับผิดชอบ เพื่อให้จังหวัด ทราบถึงสถานะความพร้อมเผยแพร่ของสถิติที่สำคัญ จำเป็น ที่สอดคล้องกับยุทธศาสตร์ชาติ 20 ปี แผนแม่บท ทราบถึงสถานะความพร้อมเผยแพร่ของสถิติที่สำคัญ จำเป็น ที่สอดคล้องกับยุทธศาสตร์ชาติ 20 ปี แผนแม่บท ภายใต้ยุทธศาสตร์ชาติ แผนการปฏิรูปประเทศ เป้าหมายการพัฒนาที่ยั่งยืน (Sustainable Development Goal: SDGs) แผนพัฒนาเศรษฐกิจและสังคมแห่งชาติ ฉบับที่ 13 (พ.ศ. 2566 – 2570) แผนพัฒนาภาค แผนพัฒนากลุ่มจังหวัด แผนพัฒนาจังหวัด (พ.ศ. 2566 – 2570) ที่เป็นปัจจุบัน และแผนพัฒนาอื่น ๆ ที่เกี่ยวข้อง กับการพัฒนาจังหวัด เพื่อให้มั่นใจได้ว่า จังหวัดชัยภูมิ จะมีสถิติที่สำคัญ จำเป็น และพอเพียงต่อการกำหนด นโยบาย วางแผน และติดตามผลในการพัฒนาจังหวัด รวมทั้งการใช้ประโยชน์จากสถิติร่วมกันในทุกภาคส่วน

การขับเคลื่อนแผนพัฒนาสถิติระดับจังหวัดชัยภูมิ พ.ศ. 2566 – 2570 (ฉบับทบทวนประจำปี งบประมาณ พ.ศ. 2567) สู่การปฏิบัติ เป็นการบริหารจัดการระบบสถิติในระดับพื้นที่ โดยมีสำนักงาน สถิติจังหวัดทั้ง 76 จังหวัด ในฐานะเป็นหน่วยราชการบริหารส่วนภูมิภาค มีหน้าที่บริหารจัดการข้อมูลสถิติและ สารสนเทศสถิติที่สำคัญ จำเป็น เพื่อสนับสนุนการพัฒนาในระดับพื้นที่ตามนโยบายของรัฐบาล และเป็นเลขานุการคณะกรรมการสถิติระดับจังหวัดซึ่งเป็นกลไกในการขับเคลื่อนให้จังหวัดมีสถิติที่มีคุณภาพ ตรงตามความต้องการของพื้นที่อย่างแท้จริง สามารถบูรณาการสถิติเพื่อตอบโจทย์การพัฒนาในทุกๆระดับ รวมทั้งเป็นการดำเนินการตามพระราชบัญญัติสถิติ พ.ศ. 2550 มาตรา 6 (1) กำหนดให้สำนักงานสถิติแห่งชาติ มีหน้าที่ในการจัดทำแผนแม่บทเกี่ยวกับการดำเนินงานทางสถิติของรัฐ เสนอคณะรัฐมนตรีให้ความเห็นชอบ เพื่อให้การดำเนินงานด้านสถิติของประเทศมีความเป็นเอกภาพ ข้อมูลสถิติมีมาตรฐาน ลดความซ้ำซ้อน ของการจัดทำสถิติ นำไปสู่การแลกเปลี่ยนข้อมูลระหว่างหน่วยงานภาครัฐและใช้ข้อมูลสถิติและสารสนเทศ ร่วมกัน และมาตรา 6 (7) กำหนดให้สำนักงานสถิติแห่งชาติบูรณาการข้อมูล จากหน่วยงานภาครัฐอื่น ๆ เพื่อจัดทำฐานข้อมูลสถิติและสารสนเทศของประเทศ เพื่อให้บรรลุวิสัยทัศน์ของแผนแม่บทระบบสถิติประเทศไทย ฉบับที่ 3 (พ.ศ. 2566 – 2570) ที่กำหนดไว้ว่า “ประเทศไทยมีระบบสถิติที่เชื่อถือได้ เพื่อพัฒนาสถิติทางการ ที่สร้างคุณค่าในการใช้ประโยชน์สู่ความยั่งยืน”

# สารบัญ

	หน้า	
คำนำ	ก	
สารบัญ	ข	
สารบัญภาพ	ง	
สารบัญตาราง	ฉ	
<b>บทที่ 1</b>	<b>บทนำ</b>	<b>1</b>
	1.1 หลักการและเหตุผล	1
	1.2 วัตถุประสงค์การจัดทำแผนพัฒนาสถิติระดับจังหวัด	4
	1.3 แนวทางการจัดทำแผนพัฒนาสถิติระดับจังหวัด	4
	1.4 คำอธิบายศัพท์	5
<b>บทที่ 2</b>	<b>ยุทธศาสตร์และแผนที่เกี่ยวข้องกับการพัฒนาในระดับจังหวัด</b>	<b>8</b>
	2.1 การศึกษายุทธศาสตร์และแผนที่เกี่ยวข้องกับการพัฒนาในระดับจังหวัด	9
	2.2 การวิเคราะห์ประเด็นการพัฒนาจังหวัดภายใต้แผนพัฒนาจังหวัดที่เป็นปัจจุบัน ที่สอดคล้องกับยุทธศาสตร์และแผนที่เกี่ยวข้องกับการพัฒนาในระดับจังหวัด	17
	2.3 การวิเคราะห์สถานการณ์ แนวโน้ม การพัฒนาในระดับจังหวัด	23
<b>บทที่ 3</b>	<b>บัญชีสถิติทางการที่เกี่ยวข้องกับการพัฒนาในระดับจังหวัด</b>	<b>43</b>
	3.1 บัญชีสถิติทางการตามประเด็นการพัฒนาจังหวัด	43
	3.1.1 บัญชีสถิติทางการที่สอดคล้องตามประเด็นการพัฒนาที่ 1 การสร้าง ความเข้มแข็งทางเศรษฐกิจฐานรากและแข่งขันได้อย่างยั่งยืน	44
	3.1.2 บัญชีสถิติทางการที่สอดคล้องตามประเด็นการพัฒนาที่ 2 การบริหาร จัดการการท่องเที่ยว	51
	3.1.3 บัญชีสถิติทางการที่สอดคล้องตามประเด็นการพัฒนาที่ 3 การบริหาร จัดการทรัพยากรธรรมชาติและสิ่งแวดล้อมแบบมีส่วนร่วม	57
	3.1.4 บัญชีสถิติทางการที่สอดคล้องตามประเด็นการพัฒนาที่ 4 การพัฒนา สังคมและคุณภาพชีวิตให้มั่นคง	60
	3.2 บัญชีสถิติทางการตามตัวชี้วัดการพัฒนาระดับจังหวัด	69
	3.3 บัญชีสถิติทางการตามประเด็นสำคัญ (Pain Point)	74
<b>บทที่ 4</b>	<b>สถานการณ์สถิติทางการ และแนวทางการพัฒนาสถิติทางการ/แผนกำหนด ความรับผิดชอบ</b>	<b>79</b>
	4.1 สถานการณ์สถิติทางการ	79
	4.2 แนวทางการพัฒนารายการสถิติทางการ	81

## สารบัญ (ต่อ)

	หน้า
<b>บทที่ 5</b>	<b>ปัญหา อุปสรรค และข้อเสนอแนะการพัฒนาสถิติทางการ</b>
5.1	ปัญหา อุปสรรค
5.2	ข้อเสนอแนะการพัฒนาสถิติทางการ
<b>ภาคผนวก</b>	<b>110</b>
ภาคผนวก ก.	การวิเคราะห์ประเด็นการพัฒนาจังหวัดภายใต้แผนพัฒนาจังหวัดที่เป็นปัจจุบัน ที่สอดคล้องกับยุทธศาสตร์และแผนที่เกี่ยวข้องกับการพัฒนาในระดับจังหวัด
ภาคผนวก ข.	ตัวชี้วัดการพัฒนาจังหวัด
ภาคผนวก ค.	คำอธิบายข้อมูล (Metadata)
<b>คณะผู้จัดทำ</b>	<b>122</b>

# สารบัญภาพ

	หน้า
ภาพ 1 แนวคิดการพัฒนาสถิติทางการ	3
ภาพ 2 กรอบแนวคิดการวิเคราะห์ยุทธศาสตร์และแผนที่เกี่ยวข้องกับการพัฒนาในระดับจังหวัด	8
ภาพ 3 ยุทธศาสตร์ชาติ 6 ประเด็น และการแปลงยุทธศาสตร์สู่การปฏิบัติ	9
ภาพ 4 เป้าหมายการพัฒนาที่ยั่งยืน	13
ภาพ 5 การจัดกลุ่มเป้าหมายการพัฒนาที่ยั่งยืนตามปัจจัยที่เชื่อมโยงกันใน 5 มิติ	14
ภาพ 6 การเชื่อมโยงยุทธศาสตร์ระดับประเทศสู่แผนพัฒนาจังหวัดชัยภูมิ พ.ศ. 2566 – 2570 (ฉบับทบทวน ประจำปีงบประมาณ พ.ศ. 2567)	22
ภาพ 7 การเปรียบเทียบค่าดัชนีระหว่างจังหวัดในปี 2564	25
ภาพ 8 การเปรียบเทียบค่าดัชนีระหว่างปี 2563 และ 2564	26
ภาพ 9 การวิเคราะห์ลำดับความสำคัญของมิติการพัฒนาจังหวัด	27
ภาพ 10 ดัชนีการพัฒนารวมของจังหวัดชัยภูมิเทียบกับค่ากลางประเทศปี 2560 – 2564	27
ภาพ 11 ดัชนีด้านการพัฒนาคนของจังหวัดชัยภูมิเทียบกับค่ากลางประเทศปี 2560 – 2564	28
ภาพ 12 ดัชนีการพัฒนาด้านเศรษฐกิจและความมั่งคั่งของจังหวัดชัยภูมิเทียบกับค่ากลางประเทศ ปี 2560 – 2564	31
ภาพ 13 ดัชนีด้านพัฒนาด้านสิ่งแวดล้อมของจังหวัดชัยภูมิเทียบกับค่ากลางประเทศ ปี 2560 – 2564	33
ภาพ 14 ดัชนีการพัฒนาด้านสันติภาพและยุติธรรมของจังหวัดชัยภูมิเทียบกับค่ากลางประเทศ ปี 2560 – 2564	36
ภาพ 15 ดัชนีการพัฒนาด้านความเป็นหุ้นส่วนพัฒนาของจังหวัดชัยภูมิเทียบกับค่ากลางประเทศ ปี 2560 – 2564	39
ภาพ 16 ห่วงโซ่คุณค่า “เศรษฐกิจฐานราก”	45
ภาพ 17 ห่วงโซ่คุณค่า “เศรษฐกิจฐานรากของจังหวัดชัยภูมิ”	46
ภาพ 18 ห่วงโซ่คุณค่ามาตรฐาน (Generic Value Chain) “การท่องเที่ยว”	52
ภาพ 19 ห่วงโซ่คุณค่า “การท่องเที่ยวของจังหวัดชัยภูมิ”	53
ภาพ 20 ห่วงโซ่คุณค่า “การเติบโตอย่างยั่งยืน”	58
ภาพ 21 ห่วงโซ่คุณค่า “การบริหารจัดการทรัพยากรธรรมชาติและสิ่งแวดล้อมของจังหวัดชัยภูมิ”	58
ภาพ 22 ห่วงโซ่คุณค่า “การพัฒนาสังคมและคุณภาพชีวิต”	61
ภาพ 23 ห่วงโซ่คุณค่า “การพัฒนาสังคมและคุณภาพชีวิตของจังหวัดชัยภูมิ”	62
ภาพ 24 จำนวนรายการสถิติทางการจำแนกตามบัญชีสถิติทางการและสถานะความพร้อมเผยแพร่ ของข้อมูล	80
ภาพ 25 จำนวนรายการสถิติทางการจำแนกตามความเป็นเจ้าของและความพร้อมเผยแพร่ของข้อมูล	81
ภาพ ก1 การวิเคราะห์ประเด็นการพัฒนาจังหวัด ภายใต้แผนพัฒนาจังหวัดที่เป็นปัจจุบันที่สอดคล้อง กับยุทธศาสตร์และแผนที่เกี่ยวข้องกับการพัฒนาในระดับจังหวัด	112
ภาพ ข1 ดัชนีการพัฒนาระดับจังหวัดชัยภูมิ	114
ภาพ ข2 ค่าตัวชี้วัดการพัฒนาจังหวัดชัยภูมิ	115

## สารบัญตาราง

	หน้า
ตาราง 1 ความสอดคล้องระหว่างประเด็นหมุดหมายตามแผนพัฒนา ฉบับที่ 13 กับประเด็นการพัฒนาจังหวัดตามแผนพัฒนาจังหวัด	19
ตาราง 2 ความสอดคล้องระหว่างตัวชี้วัดตามแผนพัฒนา ฉบับที่ 13 และตัวชี้วัดตามแผนพัฒนาจังหวัด	20
ตาราง 3 กรอบแผนพัฒนาภาคตะวันออกเฉียงเหนือ (พ.ศ. 2566 – 2570) แผนพัฒนากลุ่มจังหวัดภาคตะวันออกเฉียงเหนือตอนล่าง 1 (พ.ศ. 2566 – 2570) ที่สอดคล้องกับแผนพัฒนาจังหวัดชัยภูมิ พ.ศ. 2566–2570 (ฉบับทบทวน ประจำปีงบประมาณ พ.ศ. 2567)	21
ตาราง 4 การเปรียบเทียบค่าดัชนีระหว่างจังหวัดในปี 2564	25
ตาราง 5 การเปรียบเทียบค่าดัชนีระหว่างปี 2563 – 2564	26
ตาราง 6 ตัวชี้วัดที่ต้องพัฒนาและตัวชี้วัดที่มีการพัฒนาที่ดีของดัชนีด้านการพัฒนาคน	29
ตาราง 7 ตัวชี้วัดที่ต้องพัฒนาและตัวชี้วัดที่มีการพัฒนาที่ดีของดัชนีด้านเศรษฐกิจและความมั่นคง	32
ตาราง 8 ตัวชี้วัดที่ต้องพัฒนาและตัวชี้วัดที่มีการพัฒนาที่ดีของดัชนีด้านพัฒนาด้านสิ่งแวดล้อม	33
ตาราง 9 ตัวชี้วัดที่ต้องพัฒนาและตัวชี้วัดที่มีการพัฒนาที่ดีของดัชนีด้านสันติภาพและยุติธรรม	36
ตาราง 10 ตัวชี้วัดที่ต้องพัฒนาและตัวชี้วัดที่มีการพัฒนาที่ดีของดัชนีด้านความเป็นหุ้นส่วนพัฒนา	39
ตาราง 11 ลำดับความสำคัญของตัวชี้วัดการพัฒนาจังหวัดชัยภูมิ	41
ตาราง 12 บัญชีสถิติทางการ “เศรษฐกิจฐานรากของจังหวัดชัยภูมิ”	47
ตาราง 13 บัญชีสถิติทางการ “การท่องเที่ยวของจังหวัดชัยภูมิ”	54
ตาราง 14 บัญชีสถิติทางการ “การบริหารจัดการทรัพยากรธรรมชาติและสิ่งแวดล้อมของจังหวัดชัยภูมิ”	59
ตาราง 15 บัญชีสถิติทางการ “การพัฒนาสังคมและคุณภาพชีวิตของจังหวัดชัยภูมิ”	63
ตาราง 16 บัญชีสถิติทางการ “ตัวชี้วัดการพัฒนาระดับจังหวัด จังหวัดชัยภูมิ”	70
ตาราง 17 บัญชีสถิติทางการ “การบริหารจัดการน้ำของจังหวัดชัยภูมิ”	75
ตาราง 18 จำนวนรายการสถิติทางการ จำแนกตามชุดข้อมูล ความพร้อมเผยแพร่ของข้อมูล และความเป็นเจ้าของข้อมูล	81
ตาราง 19 รายการสถิติทางการที่กรมเป็นเจ้าของข้อมูลจำแนกตามความพร้อมเผยแพร่ของข้อมูล	82
ตาราง 20 รายการสถิติทางการที่หน่วยงานในจังหวัดเป็นเจ้าของข้อมูล จำแนกตามความพร้อมเผยแพร่ของข้อมูล	86
ตาราง 21 แนวทางการพัฒนาบัญชีสถิติทางการที่ความพร้อมเผยแพร่ของข้อมูลเป็น Tier 1 ที่หน่วยงานในจังหวัดเป็นเจ้าของข้อมูล	91
ตาราง 22 แนวทางการพัฒนาบัญชีสถิติทางการที่ความพร้อมเผยแพร่ของข้อมูลเป็น Tier 2 (มีหน่วยงานรับผิดชอบ) ที่หน่วยงานในจังหวัดเป็นเจ้าของข้อมูล	107
ตาราง ค1 ความสัมพันธ์ระหว่างชื่อชุดข้อมูลกับรายการสถิติทางการที่จังหวัดเป็นเจ้าของ	117

## บทนำ

### 1.1 หลักการและเหตุผล

“สถิติ” เป็นวัตถุดิบสำคัญในการกำหนดนโยบาย การวางแผน การตัดสินใจในเรื่องต่าง ๆ ได้อย่างมีเหตุผล ชัดเจน มีหลักฐานเชิงประจักษ์ (Evidence-Based) รวมทั้งการขับเคลื่อนการดำเนินงาน การติดตาม และการประเมินผลตามแผนที่กำหนดไว้ในทุกระดับ ดังนั้น ในการขับเคลื่อนการพัฒนาประเทศ รัฐบาลจำเป็นต้องมีข้อมูลต่าง ๆ เพื่อใช้ในการกำหนดยุทธศาสตร์ วางแผน และติดตามความก้าวหน้าการดำเนินงานตามนโยบายต่าง ๆ

ด้วยการพัฒนาด้านเทคโนโลยีดิจิทัลที่ส่งผลกระทบต่อการเปลี่ยนแปลงทั้งด้านเศรษฐกิจและสังคมของประเทศ ทำให้มีข้อมูลและสถิติจำนวนมากเกิดขึ้นจากระบบทะเบียนและการใช้ชีวิตประจำวัน และถือเป็นโอกาสสำคัญที่จะนำเอาข้อมูลและสถิติเหล่านั้นมาใช้ให้เกิดประโยชน์ต่อการพัฒนาประเทศ อีกทั้งประเทศไทยเป็นระบบสถิติแบบกระจายงาน (Decentralized statistical system) กล่าวคือ หน่วยงานภาครัฐต่างมีระบบจัดเก็บข้อมูลทั้งที่ได้จากการบริหารงาน งานทะเบียน และจากความต้องการเฉพาะของหน่วยงาน เพื่อประมวลเป็นสถิติและสารสนเทศตามความต้องการของหน่วยงานเป็นหลัก ซึ่งการดำเนินงานดังกล่าวมีข้อดีคือ ทำให้หน่วยงานมีข้อมูลเพื่อใช้ในการตัดสินใจตามภารกิจของหน่วยงานได้ตรงความต้องการ สะดวกและรวดเร็ว แต่ในขณะเดียวกัน การกำหนดนโยบายหรือทิศทางการพัฒนาประเทศควรพัฒนาบนพื้นฐานที่เห็นภาพรวมของทุกมิติที่เกี่ยวข้องไม่อาจพิจารณาแยกส่วนระหว่างด้านเศรษฐกิจ สังคม ทรัพยากรธรรมชาติ และสิ่งแวดล้อม จึงจำเป็นต้องมีข้อมูลและสถิติที่บูรณาการกันเพื่อสะท้อนให้ผู้กำหนดนโยบายเห็นภาพรวมผ่านเป้าหมาย เป้าประสงค์ และตัวชี้วัดอย่างแท้จริง

ดังนั้น การที่สังคมไทยจะมีสถิติเพื่อสนับสนุนการวางแผนการพัฒนาประเทศ จำเป็นต้องมีการพัฒนาระบบสถิติของประเทศไทยซึ่งได้ใช้กรอบแนวคิด “Demand-Driven” ที่ต้องการผลิตสถิติทางการให้มีคุณภาพบนพื้นฐานของความต้องการใช้สถิติอย่างแท้จริง นั่นคือ มีสถิติที่ใช้ในการจัดทำตัวชี้วัดเพื่อติดตามผลการพัฒนาประเทศ ทั้งด้านเศรษฐกิจ สังคม และทรัพยากรธรรมชาติและสิ่งแวดล้อม และบริหารจัดการระบบสถิติของประเทศเพื่อให้ประเทศมีระบบสถิติที่เชื่อถือได้ มีสถิติทางการที่มีคุณภาพ กล่าวคือมีคุณลักษณะ “ความเหมาะสมต่อการใช้งาน (Fitness for Use)” ซึ่งเกี่ยวข้องกับหลายมิติ เช่น ความตรงกับความต้องการของผู้ใช้ ความถูกต้อง แม่นยำ ความทันเวลา การเข้าถึงได้ง่าย และการเปรียบเทียบกันได้ รวมถึงสามารถสนับสนุนการพัฒนาประเทศอย่างยั่งยืนตามที่กำหนดไว้ในยุทธศาสตร์ชาติ แผนพัฒนาเศรษฐกิจและสังคมแห่งชาติ ฉบับที่ 13 ที่มุ่งหมายในการเร่งเพิ่มศักยภาพของประเทศ เพื่อรับมือกับความเสี่ยงที่อาจส่งผลกระทบต่อฐานและเสริมสร้างความสามารถในการสร้างสรรค์ประโยชน์จากโอกาสที่เกิดขึ้นได้อย่างเหมาะสมและทัน่วงที ตามวัตถุประสงค์ที่กำหนดไว้คือ พลิกโฉมประเทศสู่ “สังคมก้าวหน้า เศรษฐกิจสร้างมูลค่าอย่างยั่งยืน”<sup>1</sup>

<sup>1</sup> สำนักงานสภาพัฒนาการเศรษฐกิจและสังคมแห่งชาติ, (2565), แผนพัฒนาเศรษฐกิจและสังคมแห่งชาติ ฉบับที่ 13

สำนักงานสถิติแห่งชาติได้จัดทำแผนแม่บทระบบสถิติประเทศไทยขึ้นตามพระราชบัญญัติสถิติ พ.ศ. 2550 เพื่อเป็นกรอบการพัฒนาของระบบสถิติของประเทศร่วมกับหน่วยงานต่าง ๆ ให้สามารถผลิตสถิติที่มีความถูกต้องตามหลักวิชาการและสอดคล้องกับมาตรฐานสากล สามารถใช้ข้อมูลและสถิติร่วมกันได้ โดยมีแผนแม่บทระบบสถิติประเทศไทยฉบับที่ 1 (พ.ศ. 2554 – 2558) แผนแม่บทระบบสถิติประเทศไทย ฉบับที่ 2 (พ.ศ. 2559 – 2565) และแผนแม่บทระบบสถิติประเทศไทย ฉบับที่ 3 (พ.ศ. 2566 – 2570) โดยแปลงแผนแม่บทระบบสถิติประเทศไทยไปสู่การปฏิบัติให้เป็นไปอย่างมีประสิทธิภาพ และเกิดผลสัมฤทธิ์อย่างเป็นรูปธรรม สอดรับกับรัฐธรรมนูญแห่งราชอาณาจักรไทย พ.ศ. 2560 มาตรา 258 ข(2) “ให้มีการบูรณาการฐานข้อมูลของหน่วยงานของรัฐทุกหน่วยงานเข้าด้วยกัน เพื่อให้เป็นระบบข้อมูลเพื่อการบริหารราชการแผ่นดินและการบริการประชาชน” ทั้งในระดับภารกิจ (กระทรวง กรม) และระดับพื้นที่ (จังหวัด)

ทั้งนี้ การดำเนินการภายใต้แผนแม่บทระบบสถิติประเทศไทย ฉบับที่ 3 (พ.ศ. 2566–2570) ต้องอาศัยการบูรณาการร่วมกับภาคีเครือข่ายในทุกภาคส่วนที่เกี่ยวข้องตั้งแต่ต้นทางในการกำหนดทิศทาง และยุทธศาสตร์ที่สอดคล้องกับบริบทและสถานการณ์ของประเทศ สำหรับการขับเคลื่อนการดำเนินการในระดับพื้นที่ สำนักงานสถิติจังหวัดในฐานะฝ่ายเลขานุการคณะกรรมการสถิติระดับจังหวัดได้มีการพัฒนาข้อมูลสถิติและสารสนเทศระดับพื้นที่ร่วมกับหน่วยงานที่เกี่ยวข้องในระดับพื้นที่ ผ่านกลไกของคณะกรรมการสถิติระดับจังหวัด คณะทำงานสถิติระดับจังหวัด โดยได้มีการจัดทำแผนพัฒนาสถิติระดับจังหวัดขึ้นเป็นครั้งแรกในปี พ.ศ. 2557 ผลลัพธ์ที่ได้ คือ ชุดข้อมูลที่ตอบโจทยยุทธศาสตร์จังหวัด ผลิตภัณฑ์ที่มีศักยภาพ (Product champion) ประเด็นปัญหาสำคัญ (Critical issue) และแผนพัฒนาสถิติระดับจังหวัด ซึ่งเป็นกรอบแนวทางการดำเนินงาน เพื่อการพัฒนาการจัดเก็บข้อมูลสถิติที่สำคัญและจำเป็นต่อการบริหารงานยุทธศาสตร์จังหวัด โดยมีแผนพัฒนาจังหวัดและแผนปฏิบัติราชการประจำปีเป็นกลไกในการเชื่อมโยงความต้องการข้อมูลกับแนวทางการพัฒนาข้อมูลสถิติระดับจังหวัด เพื่อให้ได้สถิติทางการ (Official Statistics: OS) ระดับจังหวัด คือ รายการข้อมูลสถิติที่สำคัญและจำเป็นที่ใช้สนับสนุนการตัดสินใจที่ได้มาจากกระบวนการจัดทำแผนพัฒนาจังหวัด และแผนปฏิบัติราชการประจำปี ที่นำไปสู่การจัดสรรงบประมาณในแผนงานและโครงการประจำปีของจังหวัด ประกอบด้วย ปัจจัยสู่ความสำเร็จ (Critical Success Factor:CSF) ตัวชี้วัด (Key Performance Indicator: KPI) และข้อมูลพื้นฐานที่สำคัญ (Baseline data) รวมทั้งคำอธิบายข้อมูลสถิติทางการ (Official Statistics Metadata) ซึ่งเป็นการอธิบายข้อมูลที่ส่วนราชการดำเนินการจัดเก็บข้อมูลดังกล่าว ทั้งนี้ การขับเคลื่อนจัดทำแผนพัฒนาสถิติระดับจังหวัด (พ.ศ.2566–2570) ได้ดำเนินการผ่านกลไกคณะกรรมการสถิติระดับจังหวัดเพื่อสร้างการมีส่วนร่วม โดยยึดหลักแนวคิด “Demand-Driven” ที่ต้องการผลิตสถิติทางการที่มีคุณภาพ บนพื้นฐานของความต้องการใช้สถิติอย่างแท้จริงที่สอดคล้องกับนโยบายสำคัญของประเทศ ได้แก่

- ยุทธศาสตร์ชาติ 20 ปี (พ.ศ. 2561 – 2580)
- แผนแม่บทภายใต้ยุทธศาสตร์ชาติ (23 ประเด็น)
- แผนการปฏิรูปประเทศ
- แผนพัฒนาเศรษฐกิจและสังคมแห่งชาติ ฉบับที่ 13 (พ.ศ. 2566 – 2570)
- เป้าหมายการพัฒนาที่ยั่งยืนที่เชื่อมโยงกับกรอบการจัดทำแผนพัฒนาเศรษฐกิจและสังคมแห่งชาติ ฉบับที่ 13 (พ.ศ. 2566 – 2570)
- แผนยุทธศาสตร์และแผนพัฒนาระดับต่าง ๆ ในประเด็นที่เกี่ยวข้องกับยุทธศาสตร์การพัฒนาจังหวัด
- แผนพัฒนาจังหวัด พ.ศ. 2566 – 2570<sup>2</sup>

<sup>2</sup>มติคณะกรรมการบูรณาการนโยบายภาค (ก.บ.ภ.) ครั้งที่ 2/2564 เมื่อวันที่ 14 กรกฎาคม 2564 ให้จังหวัดและกลุ่มจังหวัดดำเนินการจัดทำแผนพัฒนาจังหวัด และแผนพัฒนากลุ่มจังหวัด พ.ศ. 2566 – 2570 เพื่อให้แผนทันสถานการณ์ และใช้เป็นกรอบและทิศทางในการจัดทำแผนปฏิบัติราชการประจำปีของจังหวัดและกลุ่มจังหวัด ประจำปีงบประมาณ พ.ศ. 2566 – 2570

เพื่อให้ได้รายการข้อมูลสถิติที่ใช้ในการจัดทำตัวชี้วัดในการติดตามผลการพัฒนาประเทศในแต่ละระดับ โดยเฉพาะในระดับพื้นที่ ซึ่งต้องตรวจสอบสถานะรายการข้อมูลสำคัญที่ภาครัฐมีอยู่ (Data supply) ว่ามีหน่วยงานเจ้าของข้อมูลหรือไม่ (หากเป็นข้อมูลที่เจ้าของข้อมูลเป็นหน่วยงานส่วนราชการส่วนกลาง สำนักงานสถิติแห่งชาติจะทำหน้าที่ประสานต่อไป) ถ้ารายการข้อมูลสถิติมีหน่วยงานเจ้าของข้อมูลแล้ว หน่วยงานเจ้าของข้อมูลจำเป็นต้องจัดทำคำอธิบายข้อมูลหรือเมตาดาตา (Metadata) เพื่อลงทะเบียนเข้าสู่ระบบบัญชีข้อมูลภาครัฐ (Government Data Catalog: GD Catalog) เพื่อให้บริการและให้แน่ใจว่ามีข้อมูลสถิติที่สามารถใช้ในการประเมินและติดตามผลตัวชี้วัดการพัฒนาประเทศในแต่ละระดับได้ ดังภาพ 1

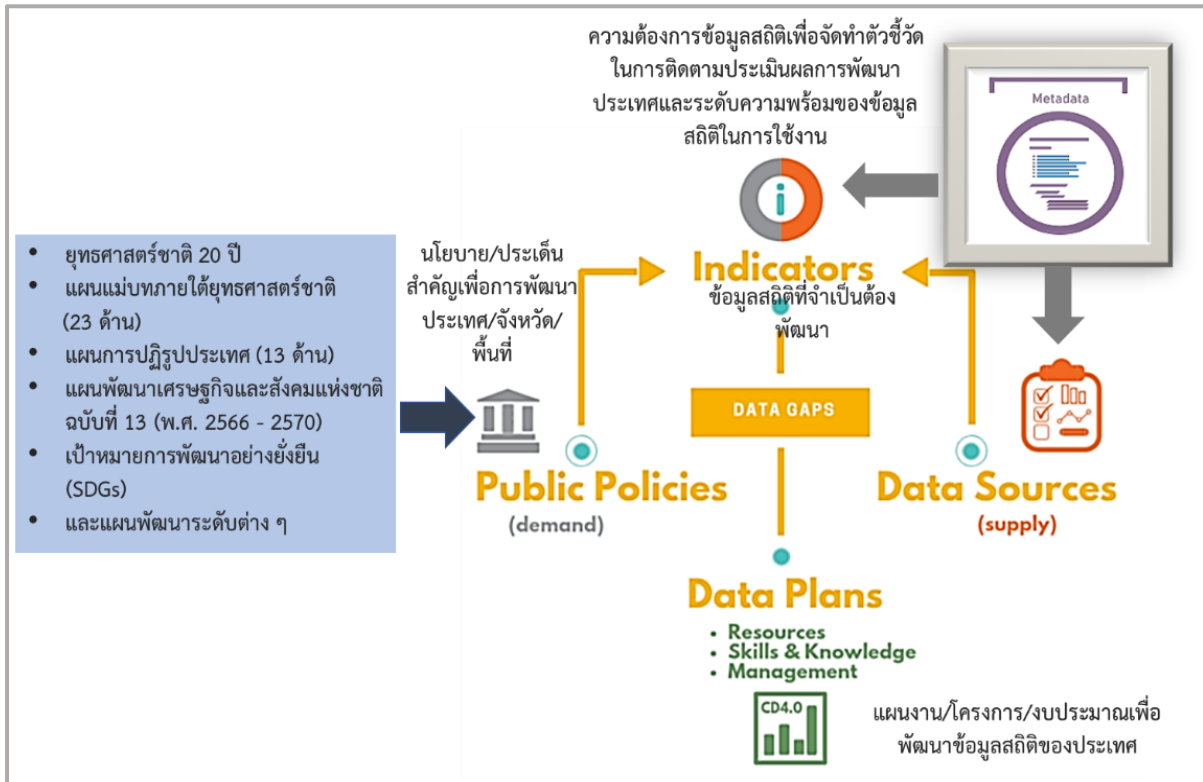

ภาพ 1 แนวคิดการพัฒนาสถิติทางการ

แต่หากมีความจำเป็นต้องมีข้อมูลใดแต่พบว่ายังไม่มีหน่วยงานดำเนินการจัดทำข้อมูล คณะกรรมการสถิติระดับจังหวัดจะพิจารณาขอบหมายหน่วยงานจัดทำข้อมูล ซึ่งกระบวนการดังกล่าวจะนำไปสู่การพัฒนาการจัดทำข้อมูลสถิติทางการในระดับพื้นที่ให้มีข้อมูลที่เพียงพอและตอบโจทย์ความต้องการใช้งานจริงตามความต้องการของผู้ใช้งานได้ รวมทั้งมีข้อมูลสำหรับใช้ในการติดตามและประเมินผลการพัฒนาในระดับพื้นที่อย่างถูกต้องและมีธรรมาภิบาล ดังนั้นคณะกรรมการสถิติระดับจังหวัดจึงได้จัดทำแผนพัฒนาสถิติระดับจังหวัดชัยภูมิฉบับนี้ขึ้น เพื่อเป็นเครื่องมือสำคัญในการกำหนดกรอบแนวทางการดำเนินงานเพื่อการพัฒนาการจัดทำข้อมูลสถิติที่สำคัญและจำเป็นต่อการบริหารงานของจังหวัด

## 1.2 วัตถุประสงค์การจัดทำแผนพัฒนาสถิติระดับจังหวัด

- 1.2.1 เพื่อศึกษาและวิเคราะห์นโยบายและยุทธศาสตร์ตามยุทธศาสตร์ชาติ 20 ปี (พ.ศ. 2561 – 2580) แผนแม่บทภายใต้ยุทธศาสตร์ชาติ (23 ประเด็น) แผนการปฏิรูปประเทศ แผนพัฒนาเศรษฐกิจและสังคมแห่งชาติ ฉบับที่ 13 (พ.ศ. 2566 – 2570) เป้าหมายการพัฒนาที่ยั่งยืน กรอบแผนพัฒนาภาค (พ.ศ. 2566 – 2570) และแผนพัฒนากลุ่มจังหวัด (พ.ศ. 2566 – 2570) ที่สอดคล้องกับแผนพัฒนาจังหวัด (พ.ศ. 2566 – 2570) หรือนโยบายของผู้บริหารในจังหวัด
- 1.2.2 เพื่อจัดทำรายการข้อมูลสถิติทางการที่เกี่ยวข้องกับการพัฒนาในระดับจังหวัดที่สอดคล้องกับแผนยุทธศาสตร์และแผนพัฒนาระดับต่าง ๆ พร้อมทั้งกำหนดหน่วยงานที่มีหน้าที่รับผิดชอบในการจัดทำข้อมูลที่ยังไม่มีหน่วยงานใดดำเนินการ และเชื่อมโยง/บูรณาการข้อมูลในระดับพื้นที่
- 1.2.3 เพื่อสร้างวัฒนธรรมการใช้ข้อมูลสถิติ สนับสนุนการตัดสินใจในระดับพื้นที่ ตลอดจนสร้างโอกาสการเข้าถึงข้อมูลในระดับพื้นที่ของประชาชน
- 1.2.4 เพื่อสร้างเครือข่าย การมีส่วนร่วมของหน่วยงานในระดับพื้นที่ในการผลิตข้อมูลทางสถิติ และการประยุกต์ใช้ข้อมูลเพื่อการตัดสินใจอย่างมีประสิทธิภาพ
- 1.2.5 เพื่อพัฒนาบุคลากรด้านสถิติของหน่วยงานที่เกี่ยวข้อง ให้มีความเป็นมืออาชีพด้านข้อมูลสถิติ และสารสนเทศที่สนับสนุนการพัฒนาในระดับพื้นที่

## 1.3 แนวทางการจัดทำแผนพัฒนาสถิติระดับจังหวัด

- 1.3.1 ศึกษายุทธศาสตร์ชาติ 20 ปี (พ.ศ. 2561–2580) แผนแม่บทภายใต้ยุทธศาสตร์ชาติ (23 ประเด็น) แผนการปฏิรูปประเทศและแผนพัฒนาเศรษฐกิจและสังคมแห่งชาติ ฉบับที่ 13 (พ.ศ. 2566–2570) เป้าหมายการพัฒนาที่ยั่งยืน กรอบแผนพัฒนาภาค (พ.ศ. 256 –2570) แผนพัฒนากลุ่มจังหวัด (พ.ศ. 2566–2570) แผนพัฒนาจังหวัด (พ.ศ.2566–2570) หรือนโยบายของผู้บริหารในจังหวัด
- 1.3.2 วิเคราะห์ความสอดคล้องเชื่อมโยงระหว่างประเด็นการพัฒนาจังหวัด ตัวชี้วัดการพัฒนาฯ กับแผนยุทธศาสตร์และแผนพัฒนาระดับต่าง ๆ โดยมีการประชุมหารือร่วมกับสำนักงานจังหวัดและหน่วยงานที่เกี่ยวข้อง
- 1.3.3 วิเคราะห์ห่วงโซ่คุณค่าจากแผนแม่บทภายใต้ยุทธศาสตร์ชาติ (23 ประเด็น) ซึ่งใช้เป็นกรอบในการจัดทำห่วงโซ่คุณค่าที่สอดคล้องกับแผนพัฒนาจังหวัด โดยมีการประชุมหารือร่วมกับสำนักงานจังหวัดและหน่วยงานที่เกี่ยวข้อง
- 1.3.4 ทบทวนรายการสถิติทางการ 21 สาขา<sup>3</sup> รายการข้อมูลสถิติทางการในระดับพื้นที่ และสรุปรวบรวมรายการข้อมูลสถิติทางการของแต่ละห่วงโซ่คุณค่าที่เกี่ยวข้องกับการพัฒนาในระดับจังหวัด เพื่อจัดทำเป็นร่างบัญชีสถิติทางการ

<sup>3</sup> สถิติทางการ 21 สาขา ประกอบด้วย ด้านสังคม 9 สาขา ได้แก่ 1) ประชากรศาสตร์ ประชากรและเคหะ 2) แรงงาน 3) การศึกษา 4) ศาสนา ศิลปะ และวัฒนธรรม 5) สุขภาพ 6) สวัสดิการสังคม 7) หญิงและชาย 8) รายได้และรายจ่ายของครัวเรือน 9) ยุติธรรมความมั่นคงการเมือง และการปกครอง ด้านเศรษฐกิจ 11 สาขา ได้แก่ 10) บัญชีประชาชาติ 11) เกษตร และประมง 12) อุตสาหกรรม 13) พลังงาน 14) การค้าและราคา 15) ขนส่ง และโลจิสติกส์ 16) เทคโนโลยีสารสนเทศและการสื่อสาร 17) การท่องเที่ยวและการกีฬา 18) การเงิน การธนาคาร และประกันภัย 19) การคลัง 20) วิทยาศาสตร์ เทคโนโลยีและนวัตกรรม ด้านทรัพยากรธรรมชาติและสิ่งแวดล้อม 21) ทรัพยากรธรรมชาติและสิ่งแวดล้อม

- 1.3.5 จัดทำบัญชีสถิติทางการ ที่แสดงชื่อตัวชี้วัด รายการสถิติทางการ สถานะความพร้อมเผยแพร่ หน่วยงานเจ้าของข้อมูล และระดับหน่วยงานเจ้าของข้อมูล ทั้งนี้สถิติทางการบางรายการ ในบัญชีสถิติทางการอาจจะยังไม่มีการผลิต หรือขาดหน่วยงานที่รับผิดชอบในปัจจุบัน ซึ่งจะต้องได้รับการพิจารณาเป็นส่วนหนึ่งของยุทธศาสตร์การพัฒนาในลำดับต่อไป
- 1.3.6 สรุปข้อเสนอแนะการพัฒนาการจัดเก็บข้อมูลและเสนอแผนการพัฒนาในอนาคต

## 1.4 คำอธิบายศัพท์

- 1.4.1 **ห่วงโซ่คุณค่าภายใต้แผนแม่บทภายใต้ยุทธศาสตร์ชาติ (23 ประเด็น)<sup>4</sup>** เป็นองค์ประกอบ (อาจรวมถึงกิจกรรมและกระบวนการต่าง ๆ) ที่มีความสอดคล้องและสัมพันธ์กันเป็นระบบภายใต้แผนแม่บทย่อย ตั้งแต่จุดเริ่มต้นของกระบวนการดำเนินงาน (ต้นทาง) จนกระทั่งสิ้นสุดกระบวนการดำเนินงาน (ปลายทาง) ที่ส่งผลต่อการบรรลุเป้าหมายแผนแม่บทย่อยนั้น ๆ ได้ตามที่กำหนด โดยทางสำนักงานสภาพัฒนาการเศรษฐกิจและสังคมแห่งชาติ ได้จัดทำ 140 Final Value Chains เพื่อใช้ประกอบการจัดทำโครงการสำคัญต่าง ๆ
- 1.4.2 **ห่วงโซ่คุณค่าทั่วไป (Generic Value Chain: GVC)<sup>5</sup>** เป็นห่วงโซ่คุณค่ารูปแบบกลางที่ได้จากการทบทวนประเด็นยุทธศาสตร์การพัฒนาภาพรวมของจังหวัด (กรอบการดำเนินงานปี 2557) สามารถแบ่งแนวทางการพัฒนาเป็น 3 ด้าน คือ เศรษฐกิจ สังคม และทรัพยากรธรรมชาติและสิ่งแวดล้อม ซึ่งประเด็นในแต่ละด้านจะมีประเด็นย่อยรวม 18 เรื่อง ในแต่ละเรื่องจะมีการจัดทำห่วงโซ่คุณค่าแสดงกิจกรรมหลัก (Primary activities) และกิจกรรมสนับสนุน (Support activities) โดยกิจกรรมทุกประเภทมีส่วนในการช่วยเพิ่มคุณค่าให้กับสินค้าหรือบริการ หรือลด ภาษี ป้องกันปัญหาให้กับประเด็นปัญหาสำคัญที่เลือก โดยแต่ละกิจกรรมในแต่ละข้อต่อของห่วงโซ่คุณค่า (Value Chain: VC) จะแสดงให้เห็นถึงคุณค่า หรือประโยชน์ให้กับการพัฒนาพื้นที่
- 1.4.3 **ห่วงโซ่คุณค่าที่สอดคล้องกับแผนพัฒนาจังหวัด** เป็นห่วงโซ่คุณค่าของจังหวัดในแต่ละประเด็นการพัฒนาภายใต้แผนพัฒนาจังหวัด โดยใช้ห่วงโซ่คุณค่าภายใต้แผนแม่บทภายใต้ยุทธศาสตร์ชาติ (23 ประเด็น) 140 Final Value Chains และห่วงโซ่คุณค่าทั่วไป เป็นกรอบในการจัดทำเพื่อให้ได้ห่วงโซ่คุณค่าตามประเด็นการพัฒนาจังหวัดที่ประกอบด้วยกิจกรรมหลักและกิจกรรมสนับสนุนที่มีความสอดคล้องและสัมพันธ์กันเป็นระบบ ตั้งแต่จุดเริ่มต้นของกระบวนการดำเนินงาน (ต้นทาง) ไปจนกระทั่งสิ้นสุดกระบวนการดำเนินงาน (ปลายทาง) ที่ส่งผลต่อการบรรลุเป้าหมายประเด็นการพัฒนาจังหวัดได้ตามที่กำหนด
- 1.4.4 **แผนพัฒนาสถิติระดับจังหวัด<sup>6</sup>** เป็นเครื่องมือสำคัญในการกำหนดกรอบแนวทางการดำเนินงานเพื่อการพัฒนาการจัดเก็บข้อมูลสถิติที่สำคัญและจำเป็นต่อ

<sup>4</sup> การประชุมเชิงปฏิบัติการการจัดทำโครงการสำคัญ ประจำปีงบประมาณ 2565 เอกสารประกอบการบรรยาย: การวิเคราะห์และประมวลผลห่วงโซ่คุณค่า (Value Chain) ที่ส่งผลต่อการบรรลุเป้าหมายแผนแม่บทย่อย Workshop2 วันที่ 9 กรกฎาคม 63

<sup>5</sup> ผลจากการจัดทำโครงการพัฒนาข้อมูลสถิติและสารสนเทศระดับพื้นที่ 76 จังหวัด และ 18 กลุ่มจังหวัด พ.ศ. 2557

<sup>6</sup> ผลจากการจัดทำโครงการพัฒนาข้อมูลสถิติและสารสนเทศระดับพื้นที่ 76 จังหวัด และ 18 กลุ่มจังหวัด พ.ศ. 2557

การบริหารงานยุทธศาสตร์จังหวัดในระยะสั้น 1 ปี และระยะกลาง 4 ปี เพื่อให้เชื่อมโยงกับการจัดทำแผนพัฒนาจังหวัดและสอดคล้องกับแผนยุทธศาสตร์และแผนพัฒนาระดับต่าง ๆ ซึ่งจะกำหนดกิจกรรมต่าง ๆ เพื่อพัฒนาคุณภาพสถิติทางการว่ามีรายการใดบ้าง จะพัฒนาอย่างไร หน่วยงานใดเป็นผู้รับผิดชอบ พร้อมทั้งระบุระยะเวลาที่ต้องดำเนินการด้วย

- 1.4.5 **สถิติทางการ (Official Statistics: OS)<sup>7</sup>** หมายถึง ข้อความหรือตัวเลขที่เป็นตัวแทนแสดงถึงคุณลักษณะของสิ่งต่าง ๆ ในประเทศ ที่ประมวลตามความเป็นจริงจากข้อมูลที่เกิดขึ้นรวบรวมได้ตามหลักวิชาการทางสถิติ และเป็นสถิติที่มีความสำคัญต่อการใช้ในการกำหนดนโยบายเพื่อการพัฒนาประเทศ
- 1.4.6 **บัญชีสถิติทางการ** หมายถึง เอกสารแสดงบรรดารายการสถิติทางการ เพื่อจัดทำแผนกำหนดความรับผิดชอบในการดำเนินงานทางสถิติตามแผนแม่บท
- 1.4.7 **บัญชีสถิติทางการจังหวัด (ชื่อจังหวัด)** หมายถึง บัญชีสถิติทางการที่สามารถตอบสถานการณ์ ประเด็นการพัฒนาจังหวัด และสภาพปัญหาในระดับพื้นที่ ซึ่งราชการส่วนภูมิภาคหรือคณะผู้บริหารจังหวัดมีความจำเป็นต้องใช้ในการวางแผนระดับนโยบายจังหวัด ทั้งแผนปฏิบัติงานและการจัดสรรงบประมาณในแผนงานและโครงการ
- 1.4.8 **รายการสถิติทางการ** หมายถึง ข้อความหรือตัวเลข ที่เป็นตัวแทนแสดงถึงคุณลักษณะของสิ่งต่าง ๆ ในประเทศ ที่ประมวลตามความเป็นจริงจากข้อมูลที่เกิดขึ้นรวบรวมได้ตามหลักวิชาการทางสถิติ และเป็นสถิติที่มีความสำคัญต่อการใช้ในการกำหนดนโยบาย เพื่อการพัฒนาจังหวัด ที่รวบรวมไว้เป็นบัญชีสถิติทางการตามแผนพัฒนาสถิติระดับจังหวัด
- 1.4.9 **คำอธิบายข้อมูลหรือเมทาดาทา (Metadata)<sup>8</sup>** หมายถึง ข้อมูลที่ใช้อธิบายข้อมูลหลักหรือกลุ่มข้อมูลอื่น ๆ ที่เกี่ยวข้องทั้งกระบวนการเชิงธุรกิจ (ในที่นี้หมายถึง กระบวนการทำงานตามภารกิจของหน่วยงาน) และเชิงเทคโนโลยีสารสนเทศ กฎและข้อจำกัดของข้อมูล และโครงสร้างของข้อมูล เมทาดาทาช่วยให้หน่วยงานสามารถเข้าใจข้อมูล ระบบ และขั้นตอนการทำงานได้ดียิ่งขึ้น โดยการบริหารจัดการเมทาดาทา (Metadata management) เริ่มตั้งแต่การเก็บรวบรวม การจัดกลุ่ม การดูแล และการควบคุมเมทาดาทา ทั้งนี้ข้อมูลแต่ละชุดควรมีเมทาดาทา เพื่อให้ผู้ใช้งานทราบเกี่ยวกับ ชุดข้อมูล เช่น รายละเอียดชุดข้อมูล สิ่งที่เกี่ยวข้องกับชุดข้อมูล วัตถุประสงค์การนำไปใช้ฟิลด์ข้อมูล ประกอบด้วย
- 1) คำอธิบายชุดข้อมูลส่วนหลัก (Mandatory metadata) เป็นรายละเอียดคำอธิบายชุดข้อมูลส่วนหลักที่ทุกชุดข้อมูลจำเป็นต้องมี โดย 1 ชุดข้อมูล ประกอบด้วยคำอธิบายข้อมูลจำนวน 14 รายการ ได้แก่ ประเภทข้อมูล ชื่อชุดข้อมูล องค์กร ชื่อผู้ติดต่อ อีเมลผู้ติดต่อ คำสำคัญ รายละเอียด วัตถุประสงค์ ความถี่ของการปรับปรุงข้อมูล ขอบเขตเชิงภูมิศาสตร์หรือเชิงพื้นที่ แหล่งที่มา รูปแบบในการเก็บข้อมูล หมวดยุทธศาสตร์ข้อมูลตามธรรมาภิบาลข้อมูลภาครัฐ และสัญญาอนุญาตให้ใช้ข้อมูล

<sup>7</sup> แผนแม่บทระบบสถิติประเทศไทย พ.ศ. 2554 – 2558 หน้า 6

<sup>8</sup> มาตรฐานของสำนักงานพัฒนารัฐบาลดิจิทัล (องค์การมหาชน) มสพร. 1-2564 ว่าด้วยแนวทางการจัดทำบัญชีข้อมูลภาครัฐ หน้า 3

- 2) คำอธิบายชุดข้อมูลทางเลือก (Optional metadata) เป็นส่วนของรายละเอียด คำอธิบายชุดข้อมูลเพิ่มเติมที่ช่วยให้รายละเอียดของคำอธิบายชุดข้อมูลมีความสมบูรณ์มากยิ่งขึ้น

1.4.10 **สถานะความพร้อมเผยแพร่ของข้อมูล**<sup>9</sup> คือ การจัดสถานะความพร้อมข้อมูล ออกเป็น Tier ที่สอดคล้องกับ เป้าหมายการพัฒนาที่ยั่งยืนโดยการนำรายการสถิติมาจัดกลุ่ม เพื่อปรับให้เข้ากับบริบทของประเทศไทย โดยแบ่งเป็น 3 Tier

- Tier 1 คือ สถิติทางการที่มีคำนิยามและวิธีการผลิต มีข้อมูลพร้อมเผยแพร่และมีหน่วยงานรับผิดชอบ
- Tier 2 คือ สถิติทางการที่มีคำนิยามและวิธีการผลิต แต่ยังไม่พร้อมเผยแพร่
- Tier 3 คือ สถิติทางการที่ไม่มีคำนิยามและวิธีการผลิต ไม่มีข้อมูล และไม่มีหน่วยงานรับผิดชอบ

1.4.11 **หน่วยงาน**<sup>10</sup> หมายถึง ส่วนราชการ รัฐวิสาหกิจ องค์การมหาชน องค์การปกครองส่วนท้องถิ่น และหน่วยงานอื่นของรัฐ

1.4.12 **เจ้าของข้อมูล (Data owners)**<sup>11</sup> หมายถึง หน่วยงานที่ทำหน้าที่ตรวจสอบดูแลข้อมูลโดยตรง สร้างความมั่นใจได้ว่าการบริหารจัดการข้อมูลสอดคล้องกับนโยบาย มาตรฐาน กฎระเบียบ หรือกฎหมาย เจ้าของข้อมูลทำการทบทวนและอนุมัติการดำเนินการต่าง ๆ ที่เกี่ยวข้องกับข้อมูล เช่น การเปลี่ยนแปลงเมตาดาตาและเกณฑ์การทำดาตาคลีนซิง (Data cleansing) นอกจากนี้ยังทำหน้าที่ในการให้สิทธิ์ในการเข้าถึงข้อมูล จัดชั้นความลับของข้อมูล เจ้าของข้อมูลมักจะอยู่ในตำแหน่งบริหาร เช่น ผู้อำนวยการฝ่ายหรือหัวหน้าส่วนงานบุคคลเป็นเจ้าของข้อมูล บุคคล ผู้อำนวยการฝ่ายหรือหัวหน้าส่วนงานการเงินเป็นเจ้าของข้อมูลการเงิน เป็นต้น

1.4.13 **หน่วยงานเจ้าของข้อมูล** หมายถึง ส่วนราชการ รัฐวิสาหกิจ องค์การมหาชน องค์การปกครองส่วนท้องถิ่น และหน่วยงานอื่นของรัฐ ที่ทำหน้าที่ตรวจสอบดูแลข้อมูลโดยตรง สร้างความมั่นใจได้ว่าการบริหารจัดการข้อมูลสอดคล้องกับนโยบาย มาตรฐาน กฎระเบียบ หรือกฎหมาย

1.4.14 **ระดับหน่วยงานเจ้าของข้อมูล** หมายถึง ระดับการบริหารราชการแผ่นดิน ตามพระราชบัญญัติระเบียบบริหารราชการแผ่นดิน พ.ศ. 2534 ซึ่งได้บัญญัติให้การบริหารราชการแผ่นดินแบ่งออกเป็น 3 ส่วน ได้แก่ บริหารราชการส่วนกลาง ส่วนภูมิภาค และส่วนท้องถิ่น ระดับการบริหารราชการแผ่นดิน ในที่นี้ จะหมายรวมเฉพาะการบริหารราชการส่วนกลางและส่วนภูมิภาค ได้แก่

- 1) การบริหารราชการส่วนกลาง ระดับ “กรม หรือส่วนราชการที่เรียกชื่ออย่างอื่นและมีฐานะเป็นกรม”
- 2) การบริหารราชการส่วนภูมิภาค ระดับ “จังหวัด”

<sup>9</sup> การประชุมคณะอนุกรรมการสถิติด้านสังคม ครั้งที่ 2/2565 วันศุกร์ที่ 2 กันยายน 2565

<sup>10</sup> พระราชบัญญัติสถิติ พ.ศ. 2550

<sup>11</sup> ธรรมนูญข้อมูลภาครัฐ หน้า 36

## ยุทธศาสตร์และแผนที่เกี่ยวข้องกับ การพัฒนาในระดับจังหวัด

การขับเคลื่อนในการจัดทำแผนพัฒนาสถิติระดับจังหวัด (พ.ศ. 2566 – 2570) ได้ศึกษายุทธศาสตร์ชาติ 20 ปี (พ.ศ. 2561 – 2580) แผนแม่บทภายใต้ยุทธศาสตร์ชาติ (23 ประเด็น) แผนการปฏิรูปประเทศ แผนพัฒนาเศรษฐกิจและสังคมแห่งชาติ ฉบับที่ 13 (พ.ศ. 2566 – 2570) เป้าหมายการพัฒนาที่ยั่งยืน และตัวชี้วัดสากลอื่น ๆ ที่สำคัญ เช่น การจัดอันดับขีดความสามารถในการแข่งขัน (International Institute for Management Development: IMD) ยุทธศาสตร์การพัฒนาของแผนแม่บท/แผนพัฒนาต่าง ๆ/แผนปฏิบัติการราชการระดับกระทรวง กรมที่เกี่ยวข้อง แผนพัฒนาภาค (พ.ศ. 2566 – 2570) แผนพัฒนากลุ่มจังหวัด (พ.ศ. 2566 – 2570) แผนพัฒนาจังหวัด (พ.ศ. 2566 – 2570) หรือนโยบายของผู้บริหารในจังหวัด เป็นต้น พร้อมทั้งวิเคราะห์ความสอดคล้องเชื่อมโยงระหว่างประเด็นการพัฒนาจังหวัด ตัวชี้วัดการพัฒนากับแผนยุทธศาสตร์และแผนพัฒนาระดับต่าง ๆ เพื่อเป็นกรอบแนวคิดในการดำเนินการในครั้งนี้ ดังภาพ 2

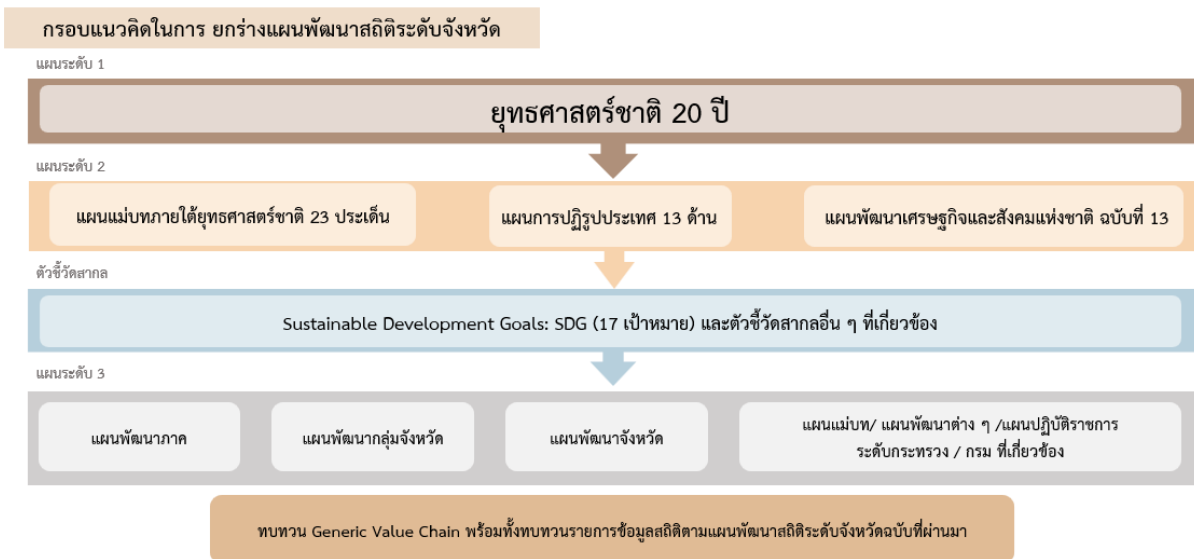

ภาพ 2 กรอบแนวคิดการวิเคราะห์ยุทธศาสตร์และแผนที่เกี่ยวข้องกับการพัฒนาในระดับจังหวัด

## 2.1 การศึกษายุทธศาสตร์และแผนที่เกี่ยวข้องกับการพัฒนาในระดับจังหวัด

การจัดทำแผนพัฒนาสถิติระดับจังหวัดชัยภูมิ (พ.ศ. 2566 – 2570) ได้มีการศึกษายุทธศาสตร์และแผนที่เกี่ยวข้องเพื่อให้เกิดความเชื่อมโยงระหว่างแผนและข้อมูลสถิติที่ใช้ในกำหนดนโยบาย การจัดทำตัวชี้วัด เพื่อติดตามประเมินผล ดังนี้

### 2.1.1 ยุทธศาสตร์ชาติ 20 ปี (พ.ศ. 2561 – 2580)<sup>12</sup>

เครื่องมือสำคัญในการบริหารราชการแผ่นดินและใช้เป็นแนวทางในการสนับสนุนการตัดสินใจของผู้บริหาร รวมถึงการวางกรอบการพัฒนาประเทศให้เป็นไปในแนวทางที่เหมาะสมสอดคล้องกับการเปลี่ยนแปลงของประเทศ ทั้งในด้านเศรษฐกิจ สังคม และทรัพยากรธรรมชาติและสิ่งแวดล้อม ได้อย่างมีประสิทธิภาพ เพื่อให้บรรลุวิสัยทัศน์ “ประเทศไทยมีความมั่นคง มั่งคั่ง ยั่งยืน เป็นประเทศที่พัฒนาแล้ว ด้วยการพัฒนาตามหลักปรัชญาของเศรษฐกิจพอเพียง” หรือตามคติพจน์ “มั่นคง มั่งคั่ง ยั่งยืน” ประกอบด้วย 6 ยุทธศาสตร์ โดยมีการแปลงยุทธศาสตร์สู่การปฏิบัติ ดังภาพ 3 เพื่อยกระดับศักยภาพของประเทศในหลากหลายมิติ พัฒนาคนในทุกมิติและในทุกช่วงวัยให้เป็นคนดี คนเก่ง และมีคุณภาพ สร้างโอกาสและความเสมอภาคทางสังคม สร้างการเติบโตบนคุณภาพชีวิตที่เป็นมิตรกับสิ่งแวดล้อม และมีภาครัฐของประชาชนเพื่อประชาชน และประโยชน์ส่วนรวม



ภาพ 3 ยุทธศาสตร์ชาติ 6 ประเด็น และการแปลงยุทธศาสตร์สู่การปฏิบัติ

<sup>12</sup> ยุทธศาสตร์ชาติ 20 ปี (พ.ศ. 2561 – 2580), ราชกิจจานุเบกษา เล่มที่ 135 ตอนที่ 82 ก

### 2.1.2 แผนแม่บทภายใต้ยุทธศาสตร์ชาติ<sup>13</sup>

แผนแม่บทภายใต้ยุทธศาสตร์ชาติเป็นส่วนสำคัญในการถ่ายทอดเป้าหมายและประเด็นยุทธศาสตร์ของยุทธศาสตร์ชาติลงสู่แผนระดับต่าง ๆ ต่อไป ซึ่งได้คำนึงถึงประเด็นร่วมหรือประเด็นตัดข้ามยุทธศาสตร์และการประสานเชื่อมโยงเป้าหมายของแต่ละแผนแม่บทภายใต้ยุทธศาสตร์ชาติให้มีความสอดคล้องไปในทิศทางเดียวกัน โดยแผนแม่บทภายใต้ยุทธศาสตร์ชาติประกอบด้วย สถานการณ์และแนวโน้มที่เกี่ยวข้องของแผนแม่บท เป้าหมายและตัวชี้วัดในการดำเนินการ ซึ่งแบ่งช่วงเวลาออกเป็น 4 ช่วง ช่วงละ 5 ปี รวมทั้งกำหนดแนวทางการพัฒนา และแผนงาน/โครงการที่สำคัญของแผนแม่บทภายใต้ยุทธศาสตร์ชาติ เพื่อเป็นกรอบในการดำเนินการของหน่วยงานที่เกี่ยวข้องให้บรรลุเป้าหมายการพัฒนาประเทศที่กำหนดไว้ในยุทธศาสตร์ว่า “ประเทศชาติมั่นคง ประชาชนมีความสุข เศรษฐกิจพัฒนาอย่างต่อเนื่อง สังคมเป็นธรรม ฐานทรัพยากรธรรมชาติยั่งยืน” โดยยกระดับศักยภาพของประเทศในหลายมิติ พัฒนาค้นในทุกมิติและในทุกช่วงวัยให้เป็นคนดี เก่ง และมีคุณภาพ สร้างโอกาสและความเสมอภาคทางสังคม สร้างการเติบโตบนคุณภาพชีวิตที่เป็นมิตรกับสิ่งแวดล้อม และมีภาครัฐของประชาชนเพื่อประชาชนและประโยชน์ส่วนรวม โดยแผนแม่บทภายใต้ยุทธศาสตร์ชาติ มีจำนวน 23 ฉบับ ได้แก่

- 1) ความมั่นคง
- 2) การต่างประเทศ
- 3) การเกษตร
- 4) อุตสาหกรรมและบริการแห่งอนาคต
- 5) การท่องเที่ยว
- 6) พื้นที่และเมืองน่าอยู่อัจฉริยะ
- 7) โครงสร้างพื้นฐาน ระบบโลจิสติกส์ และดิจิทัล
- 8) ผู้ประกอบการและวิสาหกิจขนาดกลางและขนาดย่อมยุคใหม่
- 9) เขตเศรษฐกิจพิเศษ
- 10) การปรับเปลี่ยนค่านิยม และวัฒนธรรม
- 11) ศักยภาพคนตลอดช่วงชีวิต
- 12) การพัฒนาการเรียนรู้
- 13) การเสริมสร้างให้คนไทยมีสุขภาพพะวะที่ดี
- 14) ศักยภาพการกีฬา
- 15) พลังทางสังคม
- 16) เศรษฐกิจฐานราก
- 17) ความเสมอภาคและหลักประกันสังคม
- 18) การเติบโตอย่างยั่งยืน
- 19) การบริหารจัดการน้ำทั้งระบบ
- 20) การบริการประชาชนและประสิทธิภาพภาครัฐ
- 21) การต่อต้านการทุจริตและประพฤติมิชอบ
- 22) กฎหมายและกระบวนการยุติธรรม
- 23) การวิจัยและพัฒนานวัตกรรม

<sup>13</sup> สรุปลสาระสำคัญแผนแม่บทภายใต้ยุทธศาสตร์ชาติ (พ.ศ. 2561 – 2580), สำนักงานสภาพัฒนาการเศรษฐกิจและสังคมแห่งชาติ

แผนแม่บทภายใต้ยุทธศาสตร์ชาติทั้ง 23 ฉบับ เป็นการกำหนดประเด็นในลักษณะที่มีการบูรณาการ และเชื่อมโยงระหว่างยุทธศาสตร์ชาติด้านที่เกี่ยวข้อง และประเด็นการพัฒนาจะไม่มี ความซ้ำซ้อนกันระหว่าง แผนแม่บทฯ เพื่อให้ส่วนราชการสามารถนำแผนแม่บทฯ ไปใช้ในทางปฏิบัติได้อย่างมีประสิทธิภาพ และ ป้องกันการเกิดความสับสน โดยแผนแม่บทภายใต้ยุทธศาสตร์ชาติเป็นแผนระดับที่ 2 ที่มีความสำคัญในการ เป็นแนวทางการพัฒนาและขับเคลื่อนประเทศเพื่อให้บรรลุเป้าหมายของยุทธศาสตร์ และถ่ายทอดไปสู่ แนวทางในการปฏิบัติในแผนระดับที่ 3 ของหน่วยงาน ตามมติคณะรัฐมนตรีเมื่อวันที่ 4 ธันวาคม 2560

นอกจากนี้ สำนักงานสภาพัฒนาการเศรษฐกิจและสังคมแห่งชาติได้จัดทำห่วงโซ่คุณค่าของ ประเทศไทย<sup>14</sup> (Final Value Chain Thailand) ที่ส่งผลให้บรรลุ 140 เป้าหมายแผนแม่บทย่อย ภายใต้แผน แม่บทภายใต้ยุทธศาสตร์ (ฉบับแก้ไข ปี 2566)

### 2.1.3 แผนการปฏิรูปประเทศ (ฉบับปรับปรุง)<sup>15</sup>

แผนการปฏิรูปประเทศ (ฉบับปรับปรุง) เป็นแผนระดับที่ 2 ตามมติคณะรัฐมนตรี เมื่อวันที่ 4 ธันวาคม 2560 โดยส่งผลต่อการบรรลุเป้าหมายของยุทธศาสตร์ชาติ และแผนแม่บทภายใต้ยุทธศาสตร์ ซึ่งทุกหน่วยงานต้องดำเนินการตามกิจกรรมปฏิรูปประเทศที่จะส่งผลให้เกิดการเปลี่ยนแปลงต่อประชาชน อย่างมีนัยสำคัญ (Big Rock) นำไปสู่การปฏิบัติตามหลักความสัมพันธ์เชิงเหตุและผล (Causal Relationship: XYZ) เพื่อให้บรรลุผลสัมฤทธิ์ตามเป้าหมายของยุทธศาสตร์ชาติของแต่ละช่วงเวลา 5 ปี โดยแผนการปฏิรูปประเทศ ฉบับปรับปรุงจะดำเนินการคู่ขนานไปกับเล่มแผนการปฏิรูปประเทศฉบับเดิมที่ประกาศใช้เมื่อเดือนเมษายน 2561 ที่เป็นกิจกรรมในลักษณะภารกิจปกติของหน่วยงาน ซึ่งแผนการปฏิรูปประเทศ ได้แก่ ด้านการเมือง ด้านการ บริหารราชการแผ่นดิน ด้านกฎหมาย ด้านกระบวนการยุติธรรม ด้านเศรษฐกิจ ด้านทรัพยากรธรรมชาติและ สิ่งแวดล้อม ด้านสาธารณสุข ด้านสื่อสารมวลชน เทคโนโลยีสารสนเทศ ด้านสังคม ด้านพลังงาน ด้านการ ป้องกันและปราบปรามการทุจริตและประพฤติมิชอบ ด้านการศึกษา ด้านวัฒนธรรม กีฬา แรงงาน และ การพัฒนาทรัพยากรมนุษย์

### 2.1.4 แผนพัฒนาเศรษฐกิจและสังคมแห่งชาติ ฉบับที่ 13 (พ.ศ. 2566 – 2570)<sup>16</sup>

แผนพัฒนาเศรษฐกิจและสังคมแห่งชาติ ฉบับที่ 13 (พ.ศ. 2566 – 2570) เป็นแผนพัฒนา ฉบับแรกที่เริ่มต้นกระบวนการยกร่างกรอบแผนแม่บทภายใต้ยุทธศาสตร์ชาติและจะมีผลในการใช้เป็นกรอบ เพื่อกำหนดแผนแม่บทภายใต้ยุทธศาสตร์ชาติ และแผนปฏิบัติการในช่วง 5 ปีที่สองของยุทธศาสตร์ชาติ 20 ปี โดยการกำหนดทิศทางการพัฒนาประเทศในระยะของแผนพัฒนาฯ ได้น้อมนำปรัชญาของเศรษฐกิจพอเพียง มาเป็นหลักในการขับเคลื่อนและวางแผนการพัฒนาประเทศ ไปสู่การบรรลุเป้าหมายในมิติต่าง ๆ ภายใต้ ยุทธศาสตร์ชาติได้อย่างเป็นรูปธรรม ซึ่งการกำหนดทิศทางการพัฒนาประเทศในระยะต่อไป จำเป็นต้องให้ ความสำคัญกับปัจจัยทั้งภายนอกและภายใน ตลอดจนผลจากการเปลี่ยนแปลงของปัจจัยที่มีอิทธิพลต่อ โครงสร้างและองค์ประกอบของประเทศในทุกมิติ เพื่อนำมาประมวลผลประกอบการกำหนดทิศทางการพัฒนา ประเทศที่ควรจะมีไปในอนาคต บนหลักปรัชญาของเศรษฐกิจพอเพียงที่สอดคล้องกับเป้าหมายการพัฒนา ที่ยั่งยืนของโลก

<sup>14</sup> ห่วงโซ่คุณค่าของประเทศไทย (Value Chain Thailand) (ฉบับแก้ไขปี 2566), สำนักงานสภาพัฒนาการเศรษฐกิจและสังคมแห่งชาติ

<sup>15</sup> แผนการปฏิรูปประเทศ (ฉบับปรับปรุง), สำนักงานสภาพัฒนาการเศรษฐกิจและสังคมแห่งชาติ

<sup>16</sup> แผนพัฒนาเศรษฐกิจและสังคมแห่งชาติ ฉบับที่ 13 (พ.ศ. 2566 – 2570)

แผนพัฒนาฯ ฉบับที่ 13 มีจุดมุ่งหมายเพื่อขับเคลื่อนการพัฒนาประเทศให้สามารถบรรลุผลตามเป้าหมายการพัฒนาระยะยาวที่กำหนดไว้ในยุทธศาสตร์ชาติ โดยมุ่งหวังให้แผนพัฒนาฯ ฉบับที่ 13 (พ.ศ. 2566 – 2570) ทำหน้าที่เป็นกลไกในการขับเคลื่อนที่มีลำดับความสำคัญสูงต่อการพัฒนาประเทศในระยะ 5 ปี และเพื่อผลักดันให้ประเทศสามารถก้าวข้ามความท้าทายต่าง ๆ เพื่อขับเคลื่อนสู่ความเจริญเติบโตที่ทุกภาคส่วนได้รับประโยชน์อย่างเท่าเทียมกัน โดยมีวัตถุประสงค์เพื่อพลิกโฉมประเทศไทยสู่ “สังคมก้าวหน้า เศรษฐกิจสร้างมูลค่าอย่างยั่งยืน” จึงได้กำหนดเป้าหมายหลัก 5 ประการ ประกอบด้วย

- 1) การปรับโครงสร้างการผลิตสู่เศรษฐกิจฐานนวัตกรรม
- 2) การพัฒนาคนสำหรับโลกยุคใหม่
- 3) การมุ่งสู่สังคมแห่งโอกาสและความเป็นธรรม
- 4) การเปลี่ยนผ่านไปสู่ความยั่งยืน
- 5) การเสริมสร้างความสามารถของประเทศในการรับมือกับความเสี่ยงและการเปลี่ยนแปลงภายใต้บริบทโลกใหม่

ดังนั้น แผนพัฒนาฯ ฉบับที่ 13 จึงได้กำหนดหมวดหมู่เป้าหมายการพัฒนา จำนวน 13 ประการ ที่มีลักษณะเชิงบูรณาการ ซึ่งสามารถนำไปสู่การพัฒนาทั้งในด้านเศรษฐกิจ สังคม ทรัพยากรธรรมชาติและสิ่งแวดล้อมไปพร้อม ๆ กัน ทำให้หมวดหมู่แต่ละประการสามารถสนับสนุนเป้าหมายหลักได้มากกว่าหนึ่งข้อ โดยหมวดหมู่ทั้ง 13 ประการ แบ่งออกได้เป็น 4 มิติ ดังนี้

## 1) มิติภาคการผลิตและบริการเป้าหมาย

- |               |                                                                          |
|---------------|--------------------------------------------------------------------------|
| หมวดหมู่ที่ 1 | ไทยเป็นประเทศชั้นนำด้านสินค้าเกษตรและเกษตรแปรรูปมูลค่าสูง                |
| หมวดหมู่ที่ 2 | ไทยเป็นจุดหมายของการท่องเที่ยวที่เน้นคุณภาพและความยั่งยืน                |
| หมวดหมู่ที่ 3 | ไทยเป็นฐานการผลิตยานยนต์ไฟฟ้าที่สำคัญของโลก                              |
| หมวดหมู่ที่ 4 | ไทยเป็นศูนย์กลางทางการแพทย์และสุขภาพมูลค่าสูง                            |
| หมวดหมู่ที่ 5 | ไทยเป็นประตูการค้าการลงทุนและยุทธศาสตร์ทางโลจิสติกส์ที่สำคัญของภูมิภาค   |
| หมวดหมู่ที่ 6 | ไทยเป็นศูนย์กลางด้านดิจิทัลและอุตสาหกรรมอิเล็กทรอนิกส์อัจฉริยะของอาเซียน |

## 2) มิติโอกาสและความเสมอภาคทางเศรษฐกิจและสังคม

- |               |                                                                                  |
|---------------|----------------------------------------------------------------------------------|
| หมวดหมู่ที่ 7 | ไทยมีวิสาหกิจขนาดกลางและขนาดย่อมที่เข้มแข็ง มีศักยภาพสูง และสามารถแข่งขันได้     |
| หมวดหมู่ที่ 8 | ไทยมีพื้นที่และเมืองอัจฉริยะที่น่าอยู่ ปลอดภัย เติบโตได้อย่างยั่งยืน             |
| หมวดหมู่ที่ 9 | ไทยมีความยากจนข้ามรุ่นลดลง และคนไทยทุกคนมีความคุ้มครองทางสังคมที่เพียงพอ เหมาะสม |

## 3) มิติความยั่งยืนของทรัพยากรธรรมชาติและสิ่งแวดล้อม

- |                |                                                                              |
|----------------|------------------------------------------------------------------------------|
| หมวดหมู่ที่ 10 | ไทยมีเศรษฐกิจหมุนเวียนและสังคมคาร์บอนต่ำ                                     |
| หมวดหมู่ที่ 11 | ไทยสามารถลดความเสี่ยงและผลกระทบจากภัยธรรมชาติและ การเปลี่ยนแปลงสภาพภูมิอากาศ |

## 4) มิติปัจจัยผลักดันการพลิกโฉมประเทศ

- |                |                                                                             |
|----------------|-----------------------------------------------------------------------------|
| หมวดหมู่ที่ 12 | ไทยมีกำลังคนสมรรถนะสูง มุ่งเรียนรู้อย่างต่อเนื่อง ตอบโจทย์การพัฒนาแห่งอนาคต |
| หมวดหมู่ที่ 13 | ไทยมีภาครัฐที่ทันสมัย มีประสิทธิภาพ และตอบโจทย์ประชาชน                      |

### 2.1.5 การพัฒนาที่ยั่งยืน (Sustainable development)<sup>17</sup>

การพัฒนาที่ยั่งยืน คือ แนวทางการพัฒนาที่ตอบสนอง ความต้องการของคนรุ่นปัจจุบัน โดยไม่ลดทอนความสามารถในการตอบสนอง ความต้องการของคนรุ่นหลัง (Brundtland report, 1987) โดยการบรรลุการพัฒนาที่ยั่งยืน มีองค์ประกอบสำคัญ 3 ประการ ได้แก่ การเติบโตทางเศรษฐกิจ (Economic growth) ความครอบคลุมทางสังคม (Social inclusion) และการคุ้มครองสิ่งแวดล้อม (Environmental protection)



ภาพ 4 เป้าหมายการพัฒนาที่ยั่งยืน

ในการประชุมสมัชชาสหประชาชาติสมัยสามัญ ครั้งที่ 70 เมื่อวันที่ 25 กันยายน 2558 ณ สำนักงานใหญ่สหประชาชาติ ประเทศไทยและประเทศสมาชิกสหประชาชาติรวม 193 ประเทศ ร่วมลงนามรับรองวาระการพัฒนาที่ยั่งยืน ค.ศ. 2030 (2030 Agenda for Sustainable Development) ซึ่งเป็นกรอบการพัฒนาของโลกเพื่อร่วมกันบรรลุการพัฒนาทางสังคม เศรษฐกิจ และสิ่งแวดล้อมอย่างยั่งยืน โดยไม่ทิ้งใครไว้ข้างหลัง ภายในปี ค.ศ. 2030 โดยกำหนดให้มีเป้าหมายการพัฒนาที่ยั่งยืนเป็นแนวทางให้แต่ละประเทศดำเนินการร่วมกัน

<sup>17</sup> สำนักงานสภาพัฒนาการเศรษฐกิจและสังคมแห่งชาติ, <https://sdgs.nesdc.go.th/>

เป้าหมายการพัฒนาที่ยั่งยืน 17 เป้าหมาย ประกอบไปด้วย 169 เป้าหมายย่อย (SDG Targets) ที่มีความเป็นสากล เชื่อมโยงและเกื้อหนุนกัน และกำหนดให้มี 247 ตัวชี้วัด เพื่อใช้ติดตามและประเมินความก้าวหน้าของการพัฒนา โดยสามารถจัดกลุ่มเป้าหมายการพัฒนาที่ยั่งยืนตามปัจจัยที่เชื่อมโยงกันใน 5 มิติ (5P) ได้แก่



ภาพ 5 การจัดกลุ่มเป้าหมายการพัฒนาที่ยั่งยืนตามปัจจัยที่เชื่อมโยงกันใน 5 มิติ

**1) การพัฒนาคน (People)** ให้ความสำคัญกับการขจัดปัญหาความยากจนและความหิวโหย และลดความเหลื่อมล้ำในสังคม ประกอบด้วย

- เป้าหมายที่ 1: ขจัดความยากจน
- เป้าหมายที่ 2: ยุติความหิวโหย บรรลุความมั่นคงทางอาหารและยกระดับโภชนาการสำหรับทุกคนในทุกวัย
- เป้าหมายที่ 3: สร้างหลักประกันว่าคนมีชีวิตที่มีสุขภาพดีและส่งเสริมสวัสดิภาพสำหรับทุกคนในทุกวัย
- เป้าหมายที่ 4: สร้างหลักประกันว่าทุกคนมีการศึกษาที่มีคุณภาพอย่างครอบคลุมและเท่าเทียม และสนับสนุนโอกาสในการเรียนรู้ตลอดชีวิต
- เป้าหมายที่ 5: บรรลุความเท่าเทียมระหว่างเพศ และเสริมสร้างความเข้มแข็งให้แก่สตรีและเด็กหญิง

**2) สิ่งแวดล้อม (Planet)** ให้ความสำคัญกับการปกป้องและรักษาทรัพยากรธรรมชาติและสภาพภูมิอากาศเพื่อพลเมืองโลกรุ่นต่อไป ประกอบด้วย

- เป้าหมายที่ 7: สร้างหลักประกันให้ทุกคนสามารถเข้าถึงพลังงานสมัยใหม่ที่ยั่งยืนในราคาที่ย่อมเยา
- เป้าหมายที่ 8: ส่งเสริมการเติบโตทางเศรษฐกิจที่ต่อเนื่อง ครอบคลุม และยั่งยืน การจ้างงานเต็มที่มีผลิตภาพ และการมีงานที่เหมาะสมสำหรับทุกคน
- เป้าหมายที่ 9: สร้างโครงสร้างพื้นฐานที่มีความทนทาน ส่งเสริมการพัฒนาอุตสาหกรรมที่ครอบคลุมและยั่งยืน และส่งเสริมนวัตกรรม
- เป้าหมายที่ 10: ลดความไม่เสมอภาคภายในประเทศและระหว่างประเทศ
- เป้าหมายที่ 11: ทำให้เมืองและการตั้งถิ่นฐานของมนุษย์มีความครอบคลุม ปลอดภัย มีภูมิคุ้มกัน และยั่งยืน

### 3) เศรษฐกิจและความมั่งคั่ง (Prosperity) ส่งเสริมให้ประชาชนมีความเป็นอยู่ที่ดีและ

สอดคล้องกับธรรมชาติ ประกอบด้วย

- เป้าหมายที่ 6: สร้างหลักประกันว่าจะมีการจัดให้มีน้ำและสุขอนามัยสำหรับทุกคนและมีการบริหารจัดการที่ยั่งยืน
- เป้าหมายที่ 12: สร้างหลักประกันให้มีรูปแบบการผลิตและการบริโภคที่ยั่งยืน
- เป้าหมายที่ 13: เร่งต่อสู้กับการเปลี่ยนแปลงสภาพภูมิอากาศและผลกระทบที่เกิดขึ้น
- เป้าหมายที่ 14: อนุรักษ์และใช้ประโยชน์จากมหาสมุทร ทะเล และทรัพยากรทางทะเลอย่างยั่งยืน เพื่อการพัฒนาที่ยั่งยืน
- เป้าหมายที่ 15: ปกป้อง ฟื้นฟู และสนับสนุนการใช้ระบบนิเวศบนบกอย่างยั่งยืน จัดการป่าไม้อย่างยั่งยืนต่อสู้การกลายสภาพเป็นทะเลทราย หยุดการเสื่อมโทรมของที่ดินและฟื้นสภาพกลับมาใหม่ และหยุดการสูญเสียชีวิตความหลากหลายทางชีวภาพ

### 4) สันติภาพและความยุติธรรม (Peace) ยึดหลักการอยู่ร่วมกันอย่างสันติ มีสังคมที่สงบสุข และ

ไม่แบ่งแยก ประกอบด้วย

- เป้าหมายที่ 16: ส่งเสริมสังคมที่สงบสุขและครอบคลุมเพื่อการพัฒนาที่ยั่งยืน ให้ทุกคนเข้าถึงความยุติธรรมและสร้างสถาบันที่มีประสิทธิภาพรับผิดชอบและครอบคลุมในทุกระดับ

### 5) ความเป็นหุ้นส่วนการพัฒนา (Partnership) ความร่วมมือของทุกภาคส่วนในการขับเคลื่อน

วาระการพัฒนาที่ยั่งยืน ประกอบด้วย

- เป้าหมายที่ 17: เสริมความเข้มแข็งให้แก่กลไกการดำเนินงานและฟื้นฟูสภาพหุ้นส่วนความร่วมมือระดับโลกสำหรับการพัฒนาที่ยั่งยืน

#### 2.1.6 แผนพัฒนาภาคตะวันออกเฉียงเหนือ (พ.ศ. 2566 – 2570)<sup>18</sup>

แผนพัฒนาภาคตะวันออกเฉียงเหนือ (พ.ศ. 2566 – 2570) มีเป้าหมายการพัฒนาที่มุ่งพัฒนาภาคตะวันออกเฉียงเหนือให้เป็น “ศูนย์กลางเศรษฐกิจของ อนุภูมิภาคลุ่มแม่น้ำโขง”

#### ตัวชี้วัด

- 1) อัตราการขยายตัวผลิตภัณฑ์ภาคตะวันออกเฉียงเหนือ (ร้อยละ)
- 2) สัมประสิทธิ์ความไม่เสมอภาค (Gini Coefficient) ในการกระจายรายได้ของภาคตะวันออกเฉียงเหนือ  
ลดลง

#### แนวทางการพัฒนา

การกำหนดแนวทางการพัฒนาภาคตะวันออกเฉียงเหนือได้พิจารณาถึงความเชื่อมโยงกับแผนพัฒนาฉบับที่ 13 (พ.ศ. ๒๕๖๖ – ๒๕๗๐) พร้อมทั้งพิจารณา โอกาส ศักยภาพ ปัญหา และข้อจำกัดของภาค เพื่อพัฒนาไปสู่การเป็น “ศูนย์กลางเศรษฐกิจของอนุภูมิภาคลุ่มแม่น้ำโขง” โดยใช้ความรู้ เทคโนโลยี นวัตกรรม และความคิดสร้างสรรค์ในการเสริมสร้างความเข้มแข็งของเศรษฐกิจภายในภาคให้มีการเจริญเติบโตได้อย่างเต็มศักยภาพ และการแสวงหาโอกาสการนำความรู้ ทักษะ เทคโนโลยีและนวัตกรรมมาช่วยขับเคลื่อนการพัฒนา

<sup>18</sup> เป้าหมายและแนวทางการพัฒนาภาคตะวันออกเฉียงเหนือ หน้า 35-36

### 2.1.7 แผนพัฒนาภูมิภาคตะวันออกเฉียงเหนือตอนล่าง 1 (นครราชสีมา ชัยภูมิ บุรีรัมย์ สุรินทร์) ประจำปีงบประมาณ พ.ศ. 2566 – 2570<sup>19</sup>

กลุ่มจังหวัดภาคตะวันออกเฉียงเหนือตอนล่าง 1 ประกอบด้วย นครราชสีมา ชัยภูมิ บุรีรัมย์ และสุรินทร์ มีวิสัยทัศน์ของกลุ่มจังหวัดภาคตะวันออกเฉียงเหนือตอนล่าง 1 “ศูนย์กลางของเกษตรอุตสาหกรรม ผลิตภัณฑ์ใหม่ ท่องเที่ยวอารยธรรมขอม การค้าชายแดน และสังคมเป็นสุข”

#### เป้าประสงค์รวม (Ultimate goals)

- 1) การพัฒนาขีดความสามารถเกษตรอุตสาหกรรมครบวงจร
- 2) การพัฒนาอุตสาหกรรมการท่องเที่ยว การค้าชายแดน และผลิตภัณฑ์ใหม่
- 3) ยกระดับการพัฒนาคุณภาพชีวิต

#### ตำแหน่งการพัฒนา (Positioning)

- 1) แหล่งผลิตสินค้าเกษตร พืชสมุนไพรและอาหารปลอดภัย ที่ได้มาตรฐาน
- 2) แหล่งผลิตผลิตภัณฑ์ใหม่ระดับประเทศ
- 3) แหล่งท่องเที่ยวที่มีความหลากหลายทั้งการท่องเที่ยวอารยธรรมขอม เจริญเวศน์ การกีฬาที่มีชื่อเสียง
- 4) ประตูสู่อีสาน และเชื่อมโยงการค้าชายแดนกับประเทศเพื่อนบ้าน

#### ประเด็นการพัฒนากลุ่มจังหวัด

- ประเด็นการพัฒนาที่ 1: การพัฒนาขีดความสามารถในการแข่งขันเกษตรอุตสาหกรรมและแปรรูป
- ประเด็นการพัฒนาที่ 2: การพัฒนาอุตสาหกรรมการท่องเที่ยว การค้าชายแดน และผลิตภัณฑ์ใหม่
- ประเด็นการพัฒนาที่ 3: ยกระดับการพัฒนาคุณภาพชีวิต

### 2.1.8 แผนพัฒนาจังหวัดชัยภูมิ พ.ศ. 2566 – 2570 (ฉบับทบทวน ประจำปีงบประมาณ พ.ศ. 2567)<sup>20</sup>

แผนพัฒนาจังหวัดชัยภูมิ พ.ศ. 2566 – 2570 (ฉบับทบทวน ประจำปีงบประมาณ พ.ศ. 2567) จัดทำขึ้นเพื่อให้จังหวัดชัยภูมิมีทิศทาง การดำเนินงานที่ชัดเจน สอดคล้องเชื่อมโยงกับยุทธศาสตร์ชาติ แผนแม่บทภายใต้ยุทธศาสตร์ชาติ แผนการปฏิรูปประเทศ แผนพัฒนาเศรษฐกิจและสังคมแห่งชาติ นโยบายรัฐบาล แผนรายสาขาต่าง ๆ ข้อเสนอการนายกรัฐมนตรี แผนพัฒนาภาค และบริบทที่เกี่ยวข้อง รวมทั้งใช้เป็นแนวทาง ในการขับเคลื่อนการดำเนินงาน และการติดตามประเมินผลได้อย่างมีประสิทธิภาพและบรรลุผลสัมฤทธิ์ ซึ่งได้มีการกำหนดเป้าหมายการพัฒนา พันธกิจ ประเด็นการพัฒนา เป้าประสงค์ ตัวชี้วัดความสำเร็จตามเป้าหมายการพัฒนาและแนวทางการพัฒนาจังหวัด

**เป้าหมายการพัฒนาจังหวัด** คือ “เศรษฐกิจก้าวหน้า สังคมและสิ่งแวดล้อม มีคุณภาพอย่างยั่งยืน”

#### ประเด็นการพัฒนากลุ่มจังหวัดชัยภูมิ ได้แก่

- 1) การสร้างความเข้มแข็งทางเศรษฐกิจฐานรากและแข่งขันได้อย่างยั่งยืน
- 2) การบริหารจัดการการท่องเที่ยว
- 3) การบริหารจัดการทรัพยากรธรรมชาติและสิ่งแวดล้อมแบบมีส่วนร่วม
- 4) การพัฒนาสังคมและคุณภาพชีวิตให้มั่นคง

<sup>19</sup> [http://www.osmnortheast-s1.moi.go.th/file/plan\\_develop/1695262284.pdf](http://www.osmnortheast-s1.moi.go.th/file/plan_develop/1695262284.pdf). หน้า 273-274

<sup>20</sup> <https://drive.google.com/file/d/1jwGPRUeFSTbW45hcEhhyXerWpmKoqNu/view>. หน้า 164-166

## 2.2 การวิเคราะห์ประเด็นการพัฒนาจังหวัดภายใต้แผนพัฒนาจังหวัดที่เป็นปัจจุบันที่สอดคล้องกับยุทธศาสตร์และแผนที่เกี่ยวข้องกับการพัฒนาในระดับจังหวัด

สำนักงานสถิติจังหวัดในฐานะฝ่ายเลขานุการคณะกรรมการสถิติระดับจังหวัดได้ดำเนินการหารือร่วมกับสำนักงานจังหวัดเกี่ยวกับการวิเคราะห์ประเด็นการพัฒนาจังหวัดที่สอดคล้องกับยุทธศาสตร์และแผนที่เกี่ยวข้องกับการพัฒนาในระดับจังหวัด สามารถสรุปความสอดคล้องเชื่อมโยงระหว่างประเด็นยุทธศาสตร์การพัฒนาและตัวชี้วัดของจังหวัดชัยภูมิกับประเด็นหมุดหมายและตัวชี้วัดตามแผนพัฒนาฯ ฉบับที่ 13 ได้ดังนี้

### 2.2.1 ยุทธศาสตร์ชาติ (พ.ศ. 2561 – 2580) ที่สอดคล้องกับแผนพัฒนาจังหวัดที่เป็นปัจจุบัน

- ยุทธศาสตร์ชาติด้านการสร้างความสามารถในการแข่งขัน  
เป้าหมาย: ประเทศไทยมีขีดความสามารถในการแข่งขันสูงขึ้น
- ยุทธศาสตร์ด้านการพัฒนาและเสริมสร้างศักยภาพทรัพยากรมนุษย์  
เป้าหมาย: สังคมไทยมีสภาพแวดล้อมที่เอื้อและสนับสนุนต่อการพัฒนาคนตลอดช่วงชีวิต

### 2.2.2 แผนแม่บทภายใต้ยุทธศาสตร์ชาติที่สอดคล้องกับแผนพัฒนาจังหวัดที่เป็นปัจจุบัน

- ประเด็นการเกษตร  
ตัวชี้วัด: อัตราการขยายตัวของผลิตภัณฑ์มวลรวมในประเทศสาขาเกษตร (ร้อยละต่อปี)
- ประเด็นการท่องเที่ยว  
ตัวชี้วัด: – อัตราการขยายตัวของรายได้จากการท่องเที่ยวเชิงสร้างสรรค์และวัฒนธรรม (ร้อยละต่อปี)  
– อัตราการขยายตัวของรายได้จากการท่องเที่ยวเชิงธุรกิจ (ร้อยละต่อปี)  
– อัตราการขยายตัวของรายได้จากการท่องเที่ยวเชิงสุขภาพ ความงาม และแพทย์แผนไทย (เฉลี่ยร้อยละ)
- ประเด็นการพัฒนาคุณภาพคนตลอดช่วงชีวิต  
ตัวชี้วัด: ดัชนีพัฒนามนุษย์ (คะแนน)
- ประเด็นการเติบโตอย่างยั่งยืน  
ตัวชี้วัด: สัดส่วนพื้นที่สีเขียวทุกประเภท ได้แก่ พื้นที่ป่าธรรมชาติ พื้นที่ป่าเศรษฐกิจเพื่อการใช้ประโยชน์ พื้นที่สีเขียวในเมืองและชนบท รวมทั้งป่าในเมืองและชุมชนเพื่อการเรียนรู้พักผ่อนหย่อนใจ (ร้อยละของพื้นที่ทั้งประเทศ)

### 2.2.3 แผนการปฏิรูปประเทศ 13 ด้าน ที่สอดคล้องกับแผนพัฒนาจังหวัดฉบับปัจจุบัน

- ด้านเศรษฐกิจ  
เป้าหมาย: ยกระดับศักยภาพทางเศรษฐกิจของประเทศ
- ด้านสังคม  
เป้าหมาย: ชุมชนในเขตเมืองมีความเข้มแข็งและมีโอกาสในการเข้าถึงสวัสดิการภาครัฐอย่างเท่าเทียม อันจะนำไปสู่ความเสมอภาคในสังคม

- ด้านทรัพยากรธรรมชาติและสิ่งแวดล้อม  
เป้าหมาย: สิ่งแวดล้อมได้รับการดูแลรักษาอย่างเป็นระบบและมีประสิทธิภาพเพื่อลดมลพิษและผลกระทบต่อสุขภาพของประชาชนและระบบนิเวศ/ทรัพยากรธรรมชาติ ได้รับการรักษาและฟื้นฟูให้มีความสมบูรณ์และยั่งยืนเป็นฐานการพัฒนาประเทศ ทั้งทางเศรษฐกิจ สังคม และสิ่งแวดล้อม

#### 2.2.4 แผนพัฒนาเศรษฐกิจและสังคมแห่งชาติฉบับที่ 13 ที่สอดคล้องกับแผนพัฒนาจังหวัดฉบับปัจจุบัน

- หมายความว่า 1 ไทยเป็นประเทศชั้นนำด้านสินค้าเกษตรและเกษตรแปรรูปมูลค่าสูง
- หมายความว่า 2 ไทยเป็นจุดหมายของการท่องเที่ยวที่เน้นคุณภาพและความยั่งยืน
- หมายความว่า 4 ไทยเป็นศูนย์กลางทางการแพทย์และสุขภาพมูลค่าสูง
- หมายความว่า 7 ไทยมีวิสาหกิจขนาดกลางและขนาดย่อมที่เข้มแข็ง มีศักยภาพสูง และสามารถแข่งขันได้
- หมายความว่า 8 ไทยมีพื้นที่และเมืองอัจฉริยะที่น่าอยู่ ปลอดภัย เติบโตได้อย่างยั่งยืน
- หมายความว่า 9 ไทยมีความยากจนข้ามรุ่นลดลง และคนไทยทุกคนมีความคุ้มครองทางสังคมที่เพียงพอ เหมาะสม

#### 2.2.5 เป้าหมายการพัฒนาที่ยั่งยืนที่สอดคล้องกับแผนพัฒนาจังหวัดที่เป็นปัจจุบัน

- เป้าหมาย 3 สุขภาพและความเป็นอยู่ที่ดี  
เป้าประสงค์ 3.8: บรรลุการมีหลักประกันสุขภาพถ้วนหน้า รวมถึงการป้องกันความเสี่ยงทางการเงิน การเข้าถึงบริการสาธารณสุขจำเป็นที่มีคุณภาพและเข้าถึงยาและวัคซีนจำเป็นที่ปลอดภัย มีประสิทธิภาพมีคุณภาพ ในราคาที่สามารถซื้อหาได้
- เป้าหมาย 4 การศึกษาที่มีคุณภาพ  
เป้าประสงค์ 4.1: สร้างหลักประกันว่าเด็กชายและเด็กหญิงทุกคนสำเร็จการศึกษาระดับประถมศึกษาและมัธยมศึกษาที่มีคุณภาพ เท่าเทียม โดยไม่มีค่าใช้จ่าย นำไปสู่ผลลัพธ์ทางการเรียนที่มีประสิทธิผล ภายในปี 2573
- เป้าหมาย 8 งานที่ดีและเศรษฐกิจที่เติบโต  
เป้าประสงค์ 8.1: ทำให้การเติบโตทางเศรษฐกิจต่อหัวประชากรมีความยั่งยืนตามบริบทของประเทศ โดยเฉพาะอย่างยิ่งให้ผลิตภัณฑ์มวลรวมในประเทศของประเทศพัฒนาน้อยที่สุด มีการขยายตัวอย่างน้อย ร้อยละ 7 ต่อปี  
เป้าประสงค์ 8.9: ออกแบบและใช้นโยบายเพื่อส่งเสริมการท่องเที่ยวที่ยั่งยืน ซึ่งช่วยสร้างงาน และส่งเสริมวัฒนธรรมและผลิตภัณฑ์ท้องถิ่น ภายในปี พ.ศ.2573
- เป้าหมาย 15 ชีวิตบนบก  
เป้าประสงค์ 15.1: สร้างหลักประกันว่าจะมีการอนุรักษ์ การฟื้นฟู และการใช้ระบบนิเวศบนบกและในน้ำจืดในแผ่นดินรวมทั้งบริการทางระบบนิเวศอย่างยั่งยืน เฉพาะอย่างยิ่งป่าไม้ พื้นที่ชุ่มน้ำ ภูเขาและเขตแห้งแล้ง โดยเป็นไปตามข้อบังคับภายใต้ความตกลงระหว่างประเทศ ภายในปี 2563
- เป้าหมาย 16 สันติภาพ ยุติธรรม และสถาบันที่เข้มแข็ง  
เป้าประสงค์ 16.1: ลดความรุนแรงทุกรูปแบบ และอัตราการตายที่เกี่ยวข้องในทุกแห่ง ให้ลดลงอย่างมีนัยสำคัญ

ตาราง 1 ความสอดคล้องระหว่างประเด็นหมุดหมายตามแผนพัฒนาฯ ฉบับที่ 13 กับประเด็นการพัฒนาจังหวัดตามแผนพัฒนาจังหวัด

ประเด็นหมุดหมาย แผนฯ 13	ประเด็นการพัฒนาจังหวัด
1. ไทยเป็นประเทศชั้นนำด้านสินค้าเกษตรและเกษตรแปรรูปมูลค่าสูง	1. การสร้างความเข้มแข็งทางเศรษฐกิจฐานรากและแข่งขันได้อย่างยั่งยืน
2. ไทยเป็นจุดหมายของการท่องเที่ยวที่เน้นคุณภาพและความยั่งยืน	2. การบริหารจัดการการท่องเที่ยว
3. ไทยเป็นฐานการผลิตยานยนต์ไฟฟ้าที่สำคัญของโลก	-
4. ไทยเป็นศูนย์กลางทางการแพทย์และสุขภาพมูลค่าสูง	4. การพัฒนาสังคมและคุณภาพชีวิตให้มั่นคง
5. ไทยเป็นประตูการค้าการลงทุนและยุทธศาสตร์ทางโลจิสติกส์ที่สำคัญของภูมิภาค	-
6. ไทยเป็นศูนย์กลางด้านดิจิทัลและอุตสาหกรรมอิเล็กทรอนิกส์อัจฉริยะของอาเซียน	-
7. ไทยมีวิสาหกิจขนาดกลางและขนาดย่อมที่เข้มแข็ง มีศักยภาพสูง และสามารถแข่งขันได้	1. การสร้างความเข้มแข็งทางเศรษฐกิจฐานรากและแข่งขันได้อย่างยั่งยืน
8. ไทยมีพื้นที่และเมืองอัจฉริยะที่น่าอยู่ ปลอดภัย เติบโตได้อย่างยั่งยืน	
9. ไทยมีความยากจนข้ามรุ่นลดลง และคนไทยทุกคนมีความคุ้มครองทางสังคมที่เพียงพอ เหมาะสม	
10. ไทยมีเศรษฐกิจหมุนเวียนและสังคมคาร์บอนต่ำ	3. การบริหารจัดการทรัพยากรธรรมชาติและสิ่งแวดล้อมแบบมีส่วนร่วม
11. ไทยสามารถลดความเสี่ยงและผลกระทบจากภัยธรรมชาติและ การเปลี่ยนแปลงสภาพภูมิอากาศ	
12. ไทยมีกำลังคนสมรรถนะสูง มุ่งเรียนรู้อย่างต่อเนื่อง ตอบโจทย์การพัฒนาแห่งอนาคต	4. การพัฒนาสังคมและคุณภาพชีวิตให้มั่นคง
13. ไทยมีภาครัฐที่ทันสมัย มีประสิทธิภาพ และตอบโจทย์ประชาชน	-

ตาราง 2 ความสอดคล้องระหว่างตัวชี้วัดตามแผนพัฒนาฯ ฉบับที่ 13 และตัวชี้วัดตามแผนพัฒนาจังหวัด

ตัวชี้วัด แผนพัฒนาฯ ฉบับที่ 13	ตัวชี้วัดของจังหวัดชัยภูมิ
1.1 GDP สาขาเกษตรเติบโต ร้อยละ 4.5 ต่อปี	1. อัตราการขยายตัวของ GPP เพิ่มขึ้น
1.2 รายได้สุทธิครัวเรือนเกษตรกร ไม่ต่ำกว่า 537,000 บาทต่อครัวเรือน	2. ร้อยละที่เพิ่มขึ้นของผลิตภัณฑ์มวลรวมจังหวัดภาคการเกษตร
1.3 พื้นที่ทำเกษตรกรรมยั่งยืนเพิ่มขึ้นเป็น 10 ล้านไร่	
1.4 พื้นที่เพาะปลูกพืชที่ไม่เหมาะสมลดลงร้อยละ 10	
1.5 ภาคเกษตรมีผลิตภาพการผลิตรวม (TFP) เฉลี่ยร้อยละ 1.5	
1.6 มีตลาดกลางสินค้าเกษตรภูมิภาค	
1.7 จำนวนสหกรณ์ภาคเกษตรในชั้นที่ 1 ตามเกณฑ์การจัดระดับความเข้มแข็งสหกรณ์เพิ่มขึ้นอย่างน้อย ร้อยละ 18	
1.8 จำนวนกลุ่มเกษตรกรในชั้นที่ 1 ตามเกณฑ์การจัดระดับความเข้มแข็งกลุ่มเกษตรกรเพิ่มขึ้นอย่างน้อยร้อยละ 6	
1.9 จำนวนวิสาหกิจชุมชนในระดับดี ตามเกณฑ์การจัดระดับความเข้มแข็งวิสาหกิจชุมชนเพิ่มขึ้นอย่างน้อยร้อยละ 5	
1.10 ผู้ประกอบการเกษตรเพิ่มขึ้น (การประเมินของ กษ.) ปีละ 4,000 ราย	
1.11 มูลค่าการลงทุนในเขตพัฒนาพิเศษภาคตะวันออก	-
1.12 มูลค่าการลงทุนในเขตพัฒนาเศรษฐกิจพิเศษชายแดน	-
1.13 รายได้จากการท่องเที่ยวเมืองท่องเที่ยวรองเฉลี่ยทุกเมืองเพิ่มขึ้น ร้อยละ 10 ต่อปี	1. อัตราการขยายตัวของ GPP เพิ่มขึ้น 3. ร้อยละที่เพิ่มขึ้นของนักท่องเที่ยว 4. ร้อยละที่เพิ่มขึ้นของรายได้จากการท่องเที่ยว
1.14 พื้นที่ป่าไม้เพิ่มขึ้น โดยเป็นป่าไม้ธรรมชาติ ร้อยละ 33 และพื้นที่ป่าเศรษฐกิจเพื่อการใช้ประโยชน์ ร้อยละ 12 ของพื้นที่ประเทศ	5. อัตราการเพิ่มของพื้นที่ป่าไม้
1.15 ดัชนีการพัฒนามนุษย์ 0.82 ภายในปี 2570	1. อัตราการขยายตัวของ GPP เพิ่มขึ้น 6. ร้อยละที่เพิ่มขึ้นของการพัฒนาคุณภาพชีวิต 7. ร้อยละที่ลดลงของการเกิดคดีอาชญากรรม ในพื้นที่

นอกจากนี้ฝ่ายเลขานุการคณะกรรมการสถิติระดับจังหวัดได้ประชุมหารือร่วมกับสำนักงานจังหวัดได้สรุปความสอดคล้องเชื่อมโยงระหว่างประเด็นการพัฒนาจังหวัดภายใต้แผนพัฒนาจังหวัดที่เป็นปัจจุบันที่สอดคล้องกับยุทธศาสตร์และแผนที่เกี่ยวข้องกับการพัฒนาในระดับจังหวัด ดังภาคผนวก ก

ตาราง 3 กรอบแผนพัฒนาภาคตะวันออก (พ.ศ. 2566 – 2570) แผนพัฒนากลุ่มจังหวัดภาคตะวันออกเฉียงเหนือ ตอนล่าง 1 (พ.ศ. 2566 – 2570) ที่สอดคล้องกับแผนพัฒนาจังหวัดชัยภูมิ พ.ศ. 2566 – 2570 (ฉบับทบทวน ประจำปีงบประมาณ พ.ศ. 2567)

กรอบแผนพัฒนาภาคตะวันออกเฉียงเหนือ (พ.ศ. 2566 – 2570)	แผนพัฒนากลุ่มจังหวัดภาคตะวันออกเฉียงเหนือ ตอนล่าง 1 (พ.ศ. 2566 – 2570)	แผนพัฒนาจังหวัดชัยภูมิ พ.ศ. 2566 – 2570 (ฉบับทบทวน ประจำปีงบประมาณ พ.ศ.2567)
1.พัฒนาภาคเกษตรไปสู่เกษตรสมัยใหม่ เพื่อต่อยอดไปสู่เศรษฐกิจชีวภาพ	1. การพัฒนาขีดความสามารถ เกษตรอุตสาหกรรมครบวงจร	1. การสร้างความเข้มแข็งทาง เศรษฐกิจฐานรากและแข่งขันได้ อย่างยั่งยืน
2.บริหารจัดการน้ำให้เพียงพอเพื่อรองรับการพัฒนา		3. การบริหารจัดการ ทรัพยากรธรรมชาติและ สิ่งแวดล้อมแบบมีส่วนร่วม
3.พัฒนาผลิตภัณฑ์พื้นถิ่น ไปสู่มาตรฐานสากลเพื่อสร้างเศรษฐกิจในชุมชน	2.การพัฒนาอุตสาหกรรม การท่องเที่ยว การค้าชายแดน และ ผลิตภัณฑ์ใหม่	1. การสร้างความเข้มแข็งทาง เศรษฐกิจฐานรากและแข่งขันได้ อย่างยั่งยืน
4.พัฒนาเมืองเขตเศรษฐกิจพิเศษและเมืองชายแดน รวมทั้งพื้นที่ระเบียงเศรษฐกิจภาคตะวันออกเฉียงเหนือ (NeEC-Bioeconomy) ให้เป็นพื้นที่เศรษฐกิจหลักของภาค	-	-
5.พัฒนาแหล่งท่องเที่ยวสำคัญและแหล่งท่องเที่ยวชุมชนให้ได้มาตรฐาน	2.การพัฒนาอุตสาหกรรม การท่องเที่ยว การค้าชายแดน และผลิตภัณฑ์ใหม่	2. การบริหารจัดการการท่องเที่ยว
6.ยกระดับคุณภาพชีวิตให้ได้มาตรฐาน และแก้ปัญหาความยากจนให้กับผู้มีรายได้น้อย เพื่อลดความเหลื่อมล้ำทางสังคม	3.ยกระดับการพัฒนาคุณภาพชีวิต	4.การพัฒนาสังคมและคุณภาพชีวิตให้มั่นคง

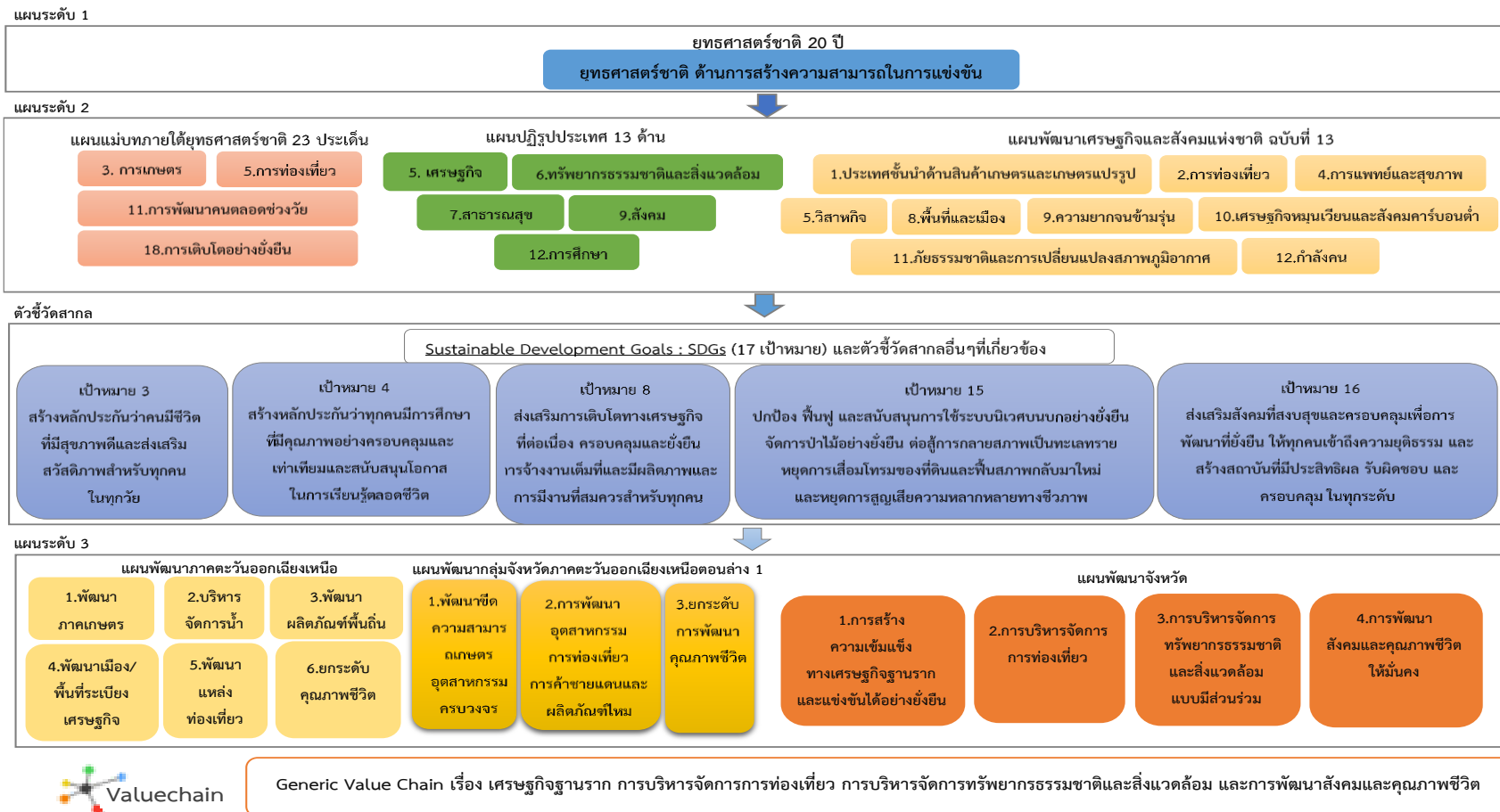

ภาพ 6 การเชื่อมโยงยุทธศาสตร์ระดับประเทศสู่แผนพัฒนาจังหวัดชัยภูมิ พ.ศ. 2566 – 2570 (ฉบับทบทวน ประจำปีงบประมาณ พ.ศ. 2567)

## 2.3 การวิเคราะห์สถานการณ์ แนวโน้ม การพัฒนาในระดับจังหวัด

การวิเคราะห์สถานการณ์ แนวโน้ม การพัฒนาในระดับจังหวัด โดยศึกษาจากตัวชี้วัดการพัฒนาระดับจังหวัดและกลุ่มจังหวัด<sup>21</sup> ของสำนักงานสภาพัฒนาการเศรษฐกิจและสังคมแห่งชาติที่ดำเนินการตามมติคณะรัฐมนตรีเมื่อวันที่ 30 กันยายน 2558 ที่เห็นชอบให้ส่วนราชการนำตัวชี้วัดการพัฒนาระดับจังหวัดและกลุ่มจังหวัดพิจารณาใช้ประโยชน์ในการกำหนดแผนงานโครงการและงบประมาณลงสู่พื้นที่ เพื่อให้เกิดการบูรณาการในการขับเคลื่อนระหว่างจังหวัด กลุ่มจังหวัด และส่วนราชการ เป็นไปอย่างมีประสิทธิภาพซึ่งมติคณะรัฐมนตรี เมื่อวันที่ 25 ตุลาคม 2559 เห็นชอบให้กระทรวงมหาดไทย (มท.) มีกลไกการขับเคลื่อนเป้าหมายการพัฒนาที่ยั่งยืนในระดับพื้นที่ และมติคณะรัฐมนตรี เมื่อวันที่ 24 มีนาคม 2563 รับทราบผลการประชุมคณะกรรมการเพื่อการพัฒนาที่ยั่งยืน (กพย.) ครั้งที่ 1/2562 เมื่อวันที่ 19 ธันวาคม 2562 โดยที่ประชุมเห็นชอบหลักการร่างแผนการขับเคลื่อนเป้าหมายการพัฒนาที่ยั่งยืนสำหรับประเทศไทย

แนวคิดการจัดทำตัวชี้วัดการพัฒนาระดับจังหวัดและกลุ่มจังหวัดเป็นการพัฒนาเครื่องมือที่ใช้วัดสถานะการพัฒนาพื้นที่จังหวัดและกลุ่มจังหวัดเชิงเปรียบเทียบ โดยมีเงื่อนไขข้อมูลที่น่ามาจัดทำตัวชี้วัดจะต้องมีการจัดเก็บครอบคลุมทั้ง 76 จังหวัด และจัดเก็บอย่างต่อเนื่องทุกปีหรือปีเว้นปี สำหรับการดำเนินการในปี 2566



ได้นำเป้าหมายการพัฒนาที่ยั่งยืนมาปรับใช้เป็นกรอบในการปรับปรุงตัวชี้วัดการพัฒนาระดับจังหวัด เพื่อให้จังหวัดมีข้อมูลตัวชี้วัดที่สะท้อนระดับการพัฒนาในพื้นที่และสอดคล้องกับเป้าหมายการจัดทำตัวชี้วัด SDGs ในระดับพื้นที่ของประเทศ โดยได้จัดทำข้อมูลเป็นอนุกรมตั้งแต่ปี 2560 – 2564 โดยรายงานตัวชี้วัดการพัฒนาระดับจังหวัดและกลุ่มจังหวัดเดือนกันยายน พ.ศ. 2566 มีการนำเสนอผลการเปรียบเทียบการพัฒนาในระดับภาพรวม ระดับรายตัวชี้วัด และระดับจังหวัดและกลุ่มจังหวัดในรูปแบบที่ กราฟแท่งเปรียบเทียบ 5 ปี และกราฟไทม์แมจมุม รวมทั้งตารางข้อมูล เปรียบเทียบ 5 ปี ในแต่ละตัวชี้วัดเทียบกับค่ากลางของประเทศ โดยที่จังหวัด กลุ่มจังหวัดสามารถใช้ตัวชี้วัดชุดใหม่นี้เป็นเครื่องมือในการวิเคราะห์เปรียบเทียบผลการพัฒนาและแนวโน้มของ

ประเด็นปัญหาในพื้นที่ได้อย่างต่อเนื่อง และนำไปใช้ประกอบการวางแผนและจัดทำแผนพัฒนาจังหวัดและกลุ่มจังหวัด และกำหนดแผนงานโครงการอย่างสอดคล้อง รวมทั้งส่วนราชการสามารถนำตัวชี้วัดไปใช้ประโยชน์ในการวิเคราะห์และชี้พื้นที่เป้าหมายการพัฒนาในระดับจังหวัดและกลุ่มจังหวัดในส่วนที่เกี่ยวข้องกับภารกิจเพื่อกำหนดโครงการและงบประมาณได้ชัดเจนยิ่งขึ้น

ทั้งนี้ ตัวชี้วัดการพัฒนาระดับจังหวัด (Common Indicators) ชุดใหม่ มีการจัดกลุ่มข้อมูลตัวชี้วัดตามกรอบเป้าหมายการพัฒนาที่ยั่งยืน 5 มิติ ได้แก่ มิติการพัฒนาคน มิติเศรษฐกิจและความมั่งคั่ง มิติสิ่งแวดล้อม มิติสันติภาพและยุติธรรม และมิติความเป็นหุ้นส่วนการพัฒนา ประกอบด้วยตัวชี้วัดในแต่ละมิติ ดังนี้

### 1) มิติการพัฒนาคน

- (1.1) สัดส่วนประชากรยากจน (ร้อยละ)
- (1.2) ทารกแรกเกิดที่มีน้ำหนักต่ำกว่าเกณฑ์ (ร้อยละ)
- (1.3) เด็ก 0 – 5 ปีที่มีพัฒนาการสมวัย (ร้อยละ)
- (1.4) อัตราการคลอดมีชีพในหญิงอายุ 15 – 19 ปี (ต่อประชากรหญิงอายุ 15 – 19 ปีพันคน)

<sup>21</sup> [https://www.nesdc.go.th/ewt\\_dl\\_link.php?nid=14282&filename=index](https://www.nesdc.go.th/ewt_dl_link.php?nid=14282&filename=index)

- (1.5) ประชากรที่เจ็บป่วยที่เป็นผู้ป่วยใน (ร้อยละ)
- (1.6) อัตราส่วนประชากรต่อแพทย์ (คน/แพทย์)
- (1.7) การเข้าเรียนมัธยมศึกษาตอนปลายและอาชีวศึกษา (ร้อยละ)
- (1.8) จำนวนปีการศึกษาเฉลี่ยประชากรไทยอายุ 15 – 59 ปี (ปี)
- (1.9) คะแนนเฉลี่ยการทดสอบ O – NET ระดับมัธยมศึกษาตอนปลาย (คะแนน)

## 2) มิติเศรษฐกิจและความมั่งคั่ง

- (2.1) อัตราการเปลี่ยนแปลงของรายได้เฉลี่ยของเดือนของครัวเรือนในจังหวัด (ร้อยละ)
- (2.2) อัตราการเปลี่ยนแปลงของผลิตภัณฑ์จังหวัด (ร้อยละ)
- (2.3) มูลค่าผลิตภัณฑ์จังหวัดเฉลี่ยต่อหัว (บาท/คน)
- (2.4) อัตราการขยายตัวรายได้ท่องเที่ยว (ร้อยละ)
- (2.5) อัตราการว่างงาน (ร้อยละ)
- (2.6) อัตราส่วนหนี้เฉลี่ยต่อรายได้เฉลี่ยของครัวเรือน (เท่า)
- (2.7) ผลิตภาพแรงงาน (บาท/คน)
- (2.8) แรงงานที่มีหลักประกันทางสังคม (ร้อยละ)
- (2.9) ครัวเรือนที่มีที่อยู่อาศัยใช้วัสดุคงทนและเป็นของตนเอง (ร้อยละ)
- (2.10) หมู่บ้านที่ถนนสายหลักใช้การได้ตลอดปี (ร้อยละ)
- (2.11) สัมประสิทธิ์ความไม่เสมอภาคของรายได้

## 3) มิติสิ่งแวดล้อม

- (3.1) อัตราการเปลี่ยนแปลงของพื้นที่ป่าไม้ในจังหวัด (ร้อยละ)
- (3.2) สัดส่วนปริมาณขยะที่กำจัดถูกต้องต่อปริมาณขยะที่เกิดขึ้น (ร้อยละ)
- (3.3) ครัวเรือนที่เข้าถึงน้ำประปา (ร้อยละ)
- (3.4) ประชากรที่ประสบภัยพิบัติ (ร้อยละ)
- (3.5) อัตราการร้องเรียนปัญหามลพิษ (เรื่องต่อประชากรแสนคน)

## 4) มิติสันติภาพและยุติธรรม

- (4.1) การแจ้งความคดี ชีวิต ร่างกาย เพศ และคดีประทุษร้ายต่อทรัพย์สิน (รายต่อประชากรแสนคน)
- (4.2) จำนวนผู้ต้องหาคดียาเสพติด (ต่อแสนคน)
- (4.3) จำนวนผู้เข้ารับการรักษาพยาบาล (ต่อแสนคน)
- (4.4) จำนวนเจ้าหน้าที่ตำรวจ (ต่อแสนคน)
- (4.5) การฆ่าตัวตายสำเร็จ (รายต่อประชากรแสนคน)

## 5) มิติความเป็นหุ้นส่วนการพัฒนา

- (5.1) ประชากรที่เข้าถึงอินเทอร์เน็ต (ร้อยละ)
- (5.2) ภาษีที่ท้องถิ่นจัดเก็บได้ต่อรายได้รวมที่ไม่รวมเงินอุดหนุนและเงินอุดหนุนเฉพาะกิจ (ร้อยละ)
- (5.3) ความสามารถในการเบิกจ่ายงบประมาณของจังหวัด (ร้อยละ)
- (5.4) จำนวนองค์กรชุมชน (แห่งต่อประชากรแสนคน)

จากรายงานตัวชี้วัดการพัฒนาระดับจังหวัดและกลุ่มจังหวัด เดือนกันยายน พ.ศ. 2566 ของสำนักงานสภาพัฒนาการเศรษฐกิจและสังคมแห่งชาติ (ภาคผนวก ข) สามารถวิเคราะห์ค่าดัชนีการพัฒนาจังหวัด<sup>22</sup> ในแต่ละมิติ เพื่อจัดลำดับความสำคัญในการพัฒนา (Priority) โดยใช้วิธีการเปรียบเทียบค่าดัชนีระหว่างจังหวัดและการเปรียบเทียบค่าดัชนีระหว่างปี ได้ดังนี้

### 1. การเปรียบเทียบค่าดัชนีระหว่างจังหวัด

การเปรียบเทียบค่าดัชนีระหว่างจังหวัด เป็นการเปรียบเทียบค่าดัชนีระหว่างค่ากลางของประเทศ<sup>23</sup> ปี 2564 กับค่าดัชนีจังหวัดชัยภูมิ พบว่า ดัชนีรวมการพัฒนาจังหวัดชัยภูมิ มีค่าเท่ากับ 49.55 ซึ่งต่ำกว่าค่ากลางของประเทศ (50.23) เมื่อพิจารณาแต่ละมิติการพัฒนา พบว่า ดัชนีด้านการพัฒนาคน และดัชนีด้านความเป็นหุ้นส่วนพัฒนา มีค่าสูงกว่าค่ากลางของประเทศ ส่วนดัชนีด้านเศรษฐกิจและความมั่งคั่ง ดัชนีด้านสิ่งแวดล้อม และดัชนีด้านสันติภาพและยุติธรรม มีค่าต่ำกว่าค่ากลางของประเทศ ดังภาพ 7

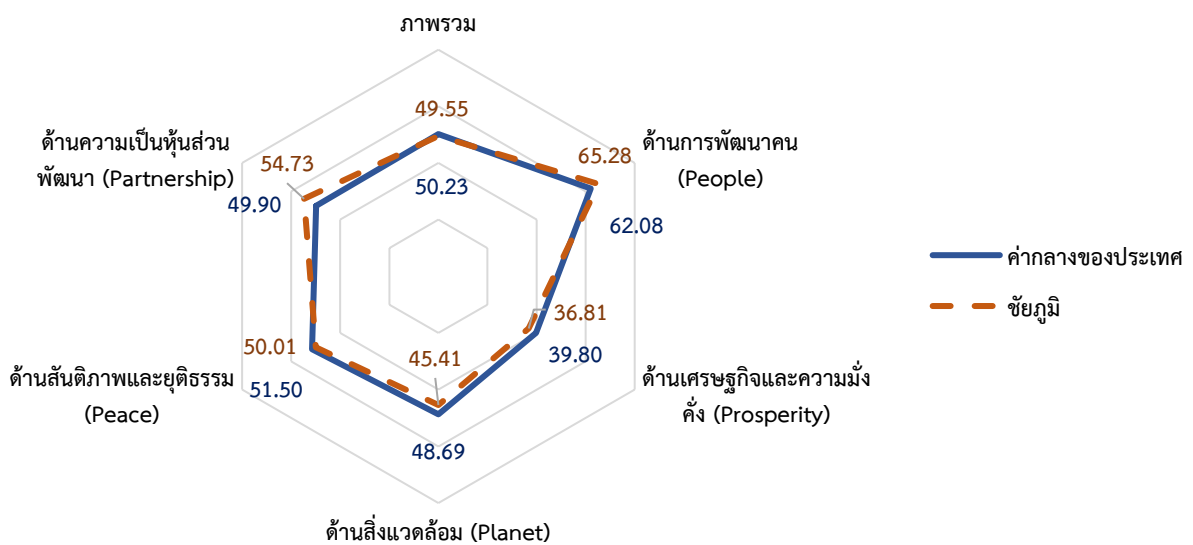

ภาพ 7 การเปรียบเทียบค่าดัชนีระหว่างจังหวัดในปี 2564

ตาราง 4 การเปรียบเทียบค่าดัชนีระหว่างจังหวัดในปี 2564

มิติการพัฒนา	ค่ากลางของประเทศ	ค่าดัชนีจังหวัด	ผลการเปรียบเทียบ
ภาพรวมของจังหวัดชัยภูมิ	50.23	49.55	ต่ำกว่าค่ากลางของประเทศ
1. ด้านการพัฒนาคน	62.08	65.28	สูงกว่าค่ากลางของประเทศ
2. ด้านเศรษฐกิจและความมั่งคั่ง	39.80	36.81	ต่ำกว่าค่ากลางของประเทศ
3. ด้านสิ่งแวดล้อม	48.69	45.41	ต่ำกว่าค่ากลางของประเทศ
4. ด้านสันติภาพและยุติธรรม	51.50	50.01	ต่ำกว่าค่ากลางของประเทศ
5. ด้านความเป็นหุ้นส่วนพัฒนา	49.90	54.73	สูงกว่าค่ากลางของประเทศ

<sup>22</sup> การคำนวณดัชนีการพัฒนาจังหวัด โดย *ดัชนีย่อย* คำนวณจากค่าเฉลี่ยเลขคณิต (Arithmetic Mean) จากข้อมูลตัวชี้วัดในแต่ละมิติ *ดัชนีรวม* คำนวณจากค่าเฉลี่ยแบบเรขาคณิต (Geometric Mean) จากดัชนีย่อยทั้ง 5 ด้าน

<sup>23</sup> ค่ากลางของประเทศ คำนวณจากค่ามัธยฐาน (Median) ของดัชนีผสม (Composite Index) ค่าดัชนีรวม หรือดัชนีย่อยในแต่ละมิติ

## 2. การเปรียบเทียบค่าดัชนีระหว่างปี

การเปรียบเทียบค่าดัชนีระหว่างปี เป็นการเปรียบเทียบค่าดัชนีของจังหวัดชัยภูมิ ระหว่างปี 2564 และปี 2563 พบว่า ดัชนีรวมการพัฒนาจังหวัดชัยภูมิ ปี 2564 มีค่าเท่ากับ 49.55 ซึ่งสูงกว่าปี 2563 (48.54) เมื่อพิจารณาแต่ละมิติการพัฒนา พบว่า ค่าดัชนีในปี 2564 ดัชนีด้านการพัฒนาคน ด้านเศรษฐกิจและความมั่งคั่ง และด้านความเป็นหุ้นส่วนพัฒนา มีค่าสูงกว่าปี 2563 ส่วนดัชนีด้านสิ่งแวดล้อม และด้านสันติภาพและยุติธรรม มีค่าต่ำกว่าปี 2563 ดังภาพ 8

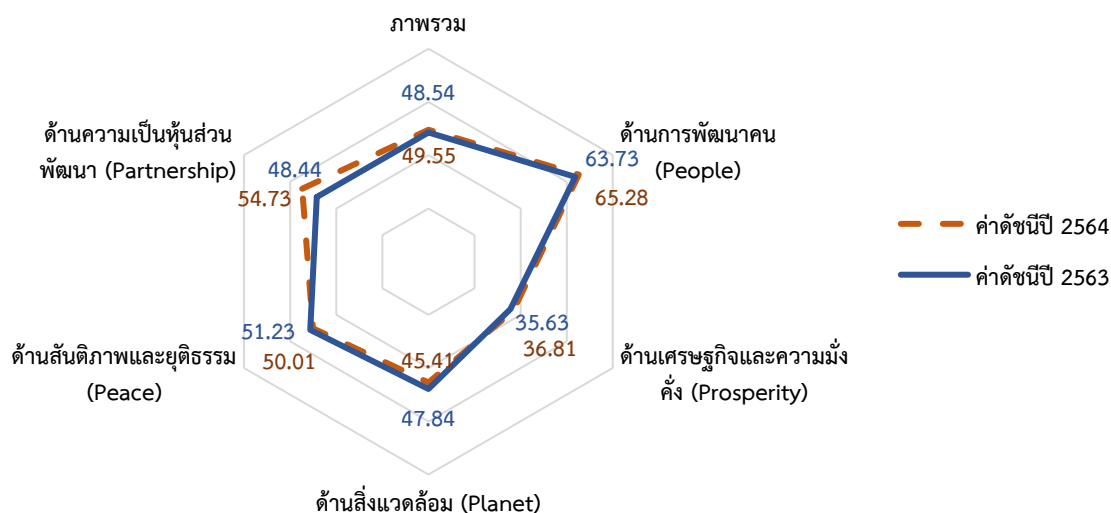

ภาพ 8 การเปรียบเทียบค่าดัชนีระหว่างปี 2563 และ 2564

ตาราง 5 การเปรียบเทียบค่าดัชนีระหว่างปี 2563 – 2564

มิติการพัฒนา	ค่าดัชนีปี 2563	ค่าดัชนีปี 2564	ผลการเปรียบเทียบ
ภาพรวมของจังหวัดชัยภูมิ	48.54	49.55	สูงกว่าปีที่ผ่านมา
1. ด้านการพัฒนาคน	63.73	65.28	สูงกว่าปีที่ผ่านมา
2. ด้านเศรษฐกิจและความมั่งคั่ง	35.63	36.81	สูงกว่าปีที่ผ่านมา
3. ด้านสิ่งแวดล้อม	47.84	45.41	ต่ำกว่าปีที่ผ่านมา
4. ด้านสันติภาพและยุติธรรม	51.23	50.01	ต่ำกว่าปีที่ผ่านมา
5. ด้านความเป็นหุ้นส่วนพัฒนา	48.44	54.73	สูงกว่าปีที่ผ่านมา

จากการเปรียบเทียบค่าดัชนีระหว่างจังหวัดและการเปรียบเทียบค่าดัชนีระหว่างปีของจังหวัดชัยภูมิ สามารถวิเคราะห์ลำดับความสำคัญของมิติการพัฒนาจังหวัด ดังภาพ 9 มีรายละเอียดดังนี้

- 1) มิติที่ควรพัฒนาเป็นลำดับที่ 1 หมายถึง ค่าดัชนีของจังหวัดต่ำกว่าค่ากลางของประเทศ และต่ำกว่าปีที่ผ่านมา ได้แก่ ด้านสิ่งแวดล้อมและด้านสันติภาพและยุติธรรม
- 2) มิติที่ควรพัฒนาเป็นลำดับที่ 2 หมายถึง ค่าดัชนีของจังหวัดต่ำกว่าค่ากลางของประเทศ แต่สูงกว่าปีที่ผ่านมา ได้แก่ ด้านเศรษฐกิจและความมั่งคั่ง
- 3) มิติที่ควรพัฒนาเป็นลำดับที่ 3 หมายถึง ค่าดัชนีของจังหวัดสูงกว่าค่ากลางของประเทศ และสูงกว่าปีที่ผ่านมา ได้แก่ ด้านการพัฒนาคน และ ด้านความเป็นหุ้นส่วนพัฒนา

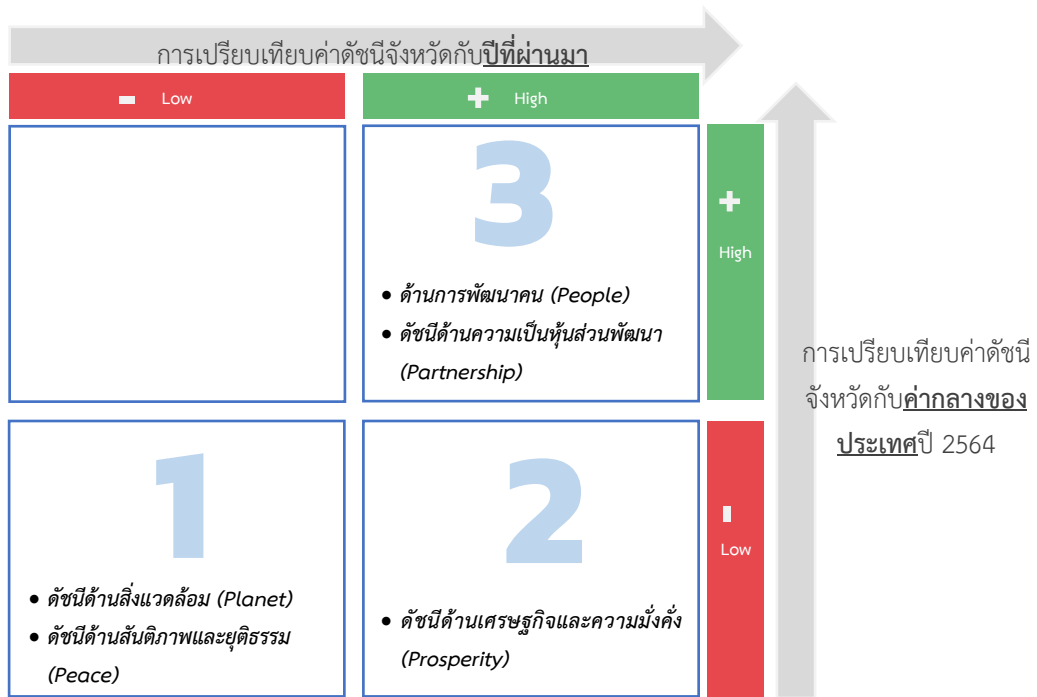

ภาพ 9 การวิเคราะห์ลำดับความสำคัญของมิติการพัฒนาจังหวัด

เมื่อพิจารณาค่าดัชนีของตัวชี้วัดในแต่ละมิติ ประกอบด้วย ดัชนีรวมการพัฒนาจังหวัด มิติสิ่งแวดล้อม มิติสันติภาพและยุติธรรม มิติเศรษฐกิจและความมั่งคั่ง มิติการพัฒนาคน และมิติความเป็นหุ้นส่วนพัฒนา มีรายละเอียดดังนี้

## 1. ดัชนีรวมการพัฒนาจังหวัด

ดัชนีรวมการพัฒนาจังหวัดชัยภูมิ ต่ำกว่าค่ากลางของประเทศ แต่สูงกว่าปีที่ผ่านมา โดยการเปรียบเทียบค่าดัชนีระหว่างจังหวัด ปี 2564 ดัชนีรวมการพัฒนาจังหวัดชัยภูมิ เท่ากับ 49.55 ซึ่งสูงกว่าค่ากลางของประเทศ (50.23) และการเปรียบเทียบค่าดัชนีระหว่างปี 2564 และปี 2563 ดัชนีรวมการพัฒนาจังหวัดชัยภูมิ ปี 2564 (49.55) ซึ่งสูงกว่าปี 2563 (48.54) ดังภาพ 10

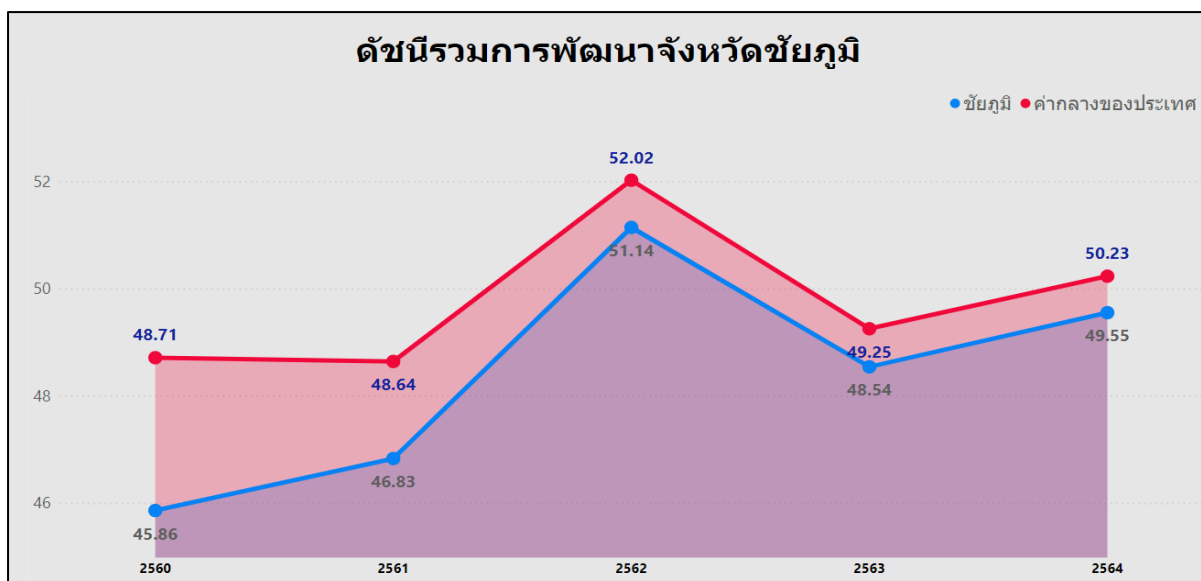

ภาพ 10 ดัชนีการพัฒนาภาพรวมของจังหวัดชัยภูมิเทียบกับค่ากลางประเทศปี 2560 – 2564

## 2. ด้านสิ่งแวดล้อม

การเปรียบเทียบค่าดัชนีระหว่างจังหวัด ปี 2564 ด้านสิ่งแวดล้อมของจังหวัดชัยภูมิ เท่ากับ 45.41 ซึ่งต่ำกว่าค่ากลางของประเทศ (48.69) และการเปรียบเทียบค่าดัชนีระหว่างปี ด้านสิ่งแวดล้อมของจังหวัดชัยภูมิ ปี 2564 (45.41) มีค่าต่ำกว่า ปี 2563 (47.84) ดังภาพ 11

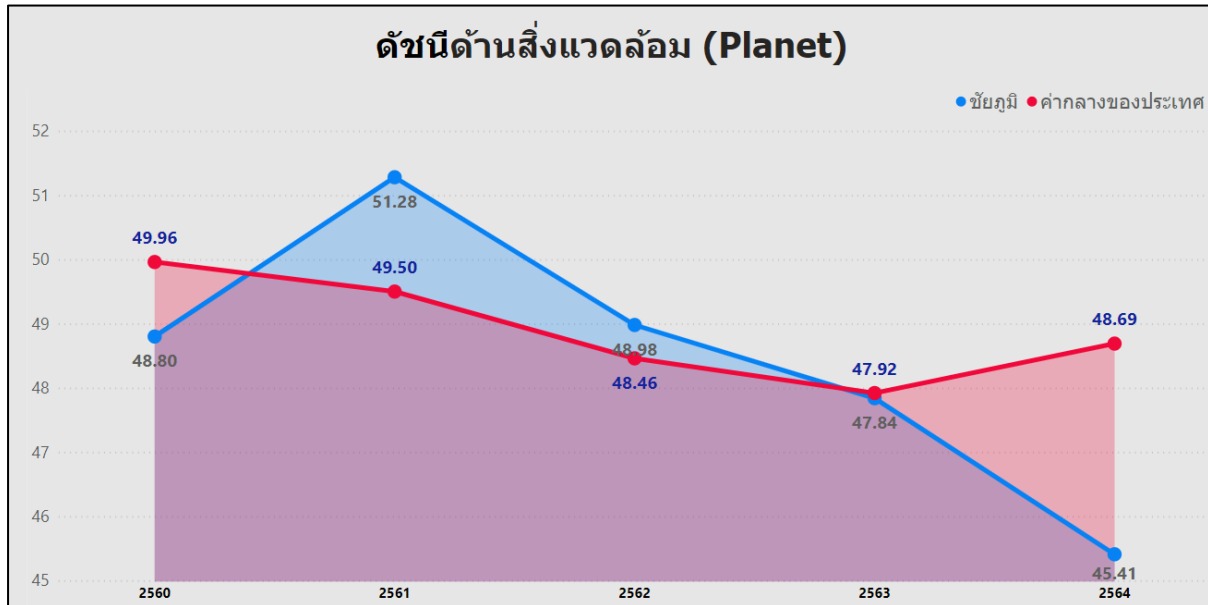

ภาพ 11 ดัชนีด้านพัฒนาด้านสิ่งแวดล้อมของจังหวัดชัยภูมิ เทียบกับค่ากลางประเทศปี 2560 – 2564

จากผลการวิเคราะห์การเปรียบเทียบค่าดัชนีระหว่างจังหวัดและการเปรียบเทียบค่าดัชนีระหว่างปี ด้านพัฒนาด้านสิ่งแวดล้อมของจังหวัดชัยภูมิ พบว่า ค่าดัชนีด้านสิ่งแวดล้อมมีค่าต่ำกว่าค่ากลางของประเทศ และต่ำกว่าปีที่ผ่านมา จึงควรให้ความสำคัญในการพัฒนาตัวชี้วัดในมิติการพัฒนาด้านสิ่งแวดล้อมเป็นลำดับแรก ทั้งนี้ ดัชนีด้านสิ่งแวดล้อมประกอบด้วยตัวชี้วัด 5 ตัวชี้วัด โดยแบ่งตัวชี้วัดออกเป็น 2 กลุ่ม คือ

1. ตัวชี้วัดที่ต้องพัฒนา คือ ค่าตัวชี้วัดของจังหวัดชัยภูมิที่มีค่าสูงกว่าค่ากลางของประเทศ สำหรับตัวชี้วัดที่มีการผูกผันข้อมูล<sup>24</sup> และค่าตัวชี้วัดของจังหวัดชัยภูมิที่มีค่าต่ำกว่าค่ากลางของประเทศสำหรับตัวชี้วัดที่แปรผันตามข้อมูล<sup>25</sup>

2. ตัวชี้วัดที่มีการพัฒนาที่ดี คือ ค่าตัวชี้วัดของจังหวัดชัยภูมิที่มีค่าต่ำกว่าค่ากลางของประเทศ สำหรับตัวชี้วัดที่มีการผูกผันข้อมูล และค่าตัวชี้วัดของจังหวัดชัยภูมิที่มีค่าสูงกว่าค่ากลางของประเทศ สำหรับตัวชี้วัดที่แปรผันตามข้อมูล

การนำเสนอค่าดัชนีของตัวชี้วัดในแต่ละมิติ มีลักษณะเป็นแผนภูมิมาตรวัด (Gauge chart) เป็นแผนภูมิที่แสดงข้อมูลค่าดัชนีของตัวชี้วัดเปรียบเทียบกับค่ากลางของประเทศ มีลักษณะเป็นแผนภูมิครึ่งวงกลม (ครึ่งบน) จะแสดงค่าดัชนีของตัวชี้วัดในช่องว่างภายในครึ่งวงกลม โดยจะมีเข็มที่ชี้ไปยังตำแหน่งค่าดัชนีของตัวชี้วัดนั้นๆ และมีค่ากลางของประเทศอยู่กึ่งกลางของกราฟ พื้นสีในกราฟประกอบด้วย 2 สี คือ แดงและเขียว ซึ่งมีการแปรความหมายตามการแปรผันของข้อมูล ดังนี้

1. เข็มชี้ในพื้นสีแดง หมายถึง ตัวชี้วัดนั้นต้องพัฒนา
2. เข็มชี้ในพื้นสีเขียว หมายถึง ตัวชี้วัดนั้นมีการพัฒนาที่ดี

<sup>24</sup> ตัวชี้วัดที่มีการผูกผันข้อมูล หรือตัวชี้วัดเชิงลบ (Negative indicators) คือ ตัวแปรที่ยิ่งมีค่าสูง จะยิ่งไม่ดี

<sup>25</sup> ตัวชี้วัดที่แปรผันตามข้อมูล หรือตัวชี้วัดเชิงบวก (Positive indicators) คือ ตัวแปรที่ยิ่งมีค่าสูง จะยิ่งดี

จากผลการวิเคราะห์การเปรียบเทียบค่าดัชนีระหว่างจังหวัดและการเปรียบเทียบค่าดัชนีระหว่างปีด้านสิ่งแวดล้อมของจังหวัดชัยภูมิ พบว่า ค่าดัชนีด้านสิ่งแวดล้อมมีค่าต่ำกว่าค่ากลางของประเทศ และต่ำกว่าปีที่ผ่านมา จึงควรให้ความสำคัญในการพัฒนาตัวชี้วัดในมิติการพัฒนาด้านสิ่งแวดล้อมเป็นลำดับแรก ทั้งนี้ ดัชนีด้านสิ่งแวดล้อมประกอบด้วยตัวชี้วัด 5 ตัวชี้วัด แบ่งตามตัวชี้วัดที่ต้องพัฒนาและตัวชี้วัดที่มีการพัฒนาที่ดี มีรายละเอียดดังนี้

ตาราง 6 ตัวชี้วัดที่ต้องพัฒนาและตัวชี้วัดที่มีการพัฒนาที่ดีของดัชนีด้านพัฒนาด้านสิ่งแวดล้อม

ตัวชี้วัด	ค่าดัชนี
<b>1. ตัวชี้วัดที่ต้องพัฒนา (2 ตัวชี้วัด)</b>	
1.1 ตัวชี้วัดที่มีการผกผันข้อมูล (1 ตัวชี้วัด)	
PN_04 ประชากรที่ประสบภัยพิบัติ (ร้อยละ)*	
1.2 ตัวชี้วัดที่แปรผันตามข้อมูล (1 ตัวชี้วัด)	
PN_02 สัดส่วนปริมาณขยะที่กำจัดถูกต้องต่อปริมาณขยะที่เกิดขึ้น (ร้อยละ)	

ตาราง 6 ตัวชี้วัดที่ต้องพัฒนาและตัวชี้วัดที่มีการพัฒนาที่ดีของดัชนีด้านพัฒนาด้านสิ่งแวดล้อม(ต่อ)

ตัวชี้วัด	ค่าดัชนี
<b>2. ตัวชี้วัดที่มีการพัฒนาที่ดี (3 ตัวชี้วัด)</b>	
2.1 ตัวชี้วัดที่มีการผูกพันข้อมูล (1 ตัวชี้วัด)	
PN_05 อัตราการร้องเรียนปัญหามลพิษ (เรื่องต่อประชากรแสนคน)*	
2.2 ตัวชี้วัดที่แปรผันตามข้อมูล (2 ตัวชี้วัด)	
PN_01 อัตราการเปลี่ยนแปลงของพื้นที่ป่าไม้ใน จังหวัด (ร้อยละ)	
PN_03 คริวเรือนที่เข้าถึงน้ำประปา (ร้อยละ)	

### 3. ด้านสันติภาพและยุติธรรม

การเปรียบเทียบค่าดัชนีระหว่างจังหวัด ปี 2564 ด้านสันติภาพและยุติธรรมของจังหวัดชัยภูมิ เท่ากับ 50.01 ซึ่งต่ำกว่าค่ากลางของประเทศ (51.50) และการเปรียบเทียบค่าดัชนีระหว่างปี ด้านสันติภาพและยุติธรรมของจังหวัดชัยภูมิ ปี 2564 (50.01) มีค่าต่ำกว่า ปี 2563 (51.23) ดังภาพ 12

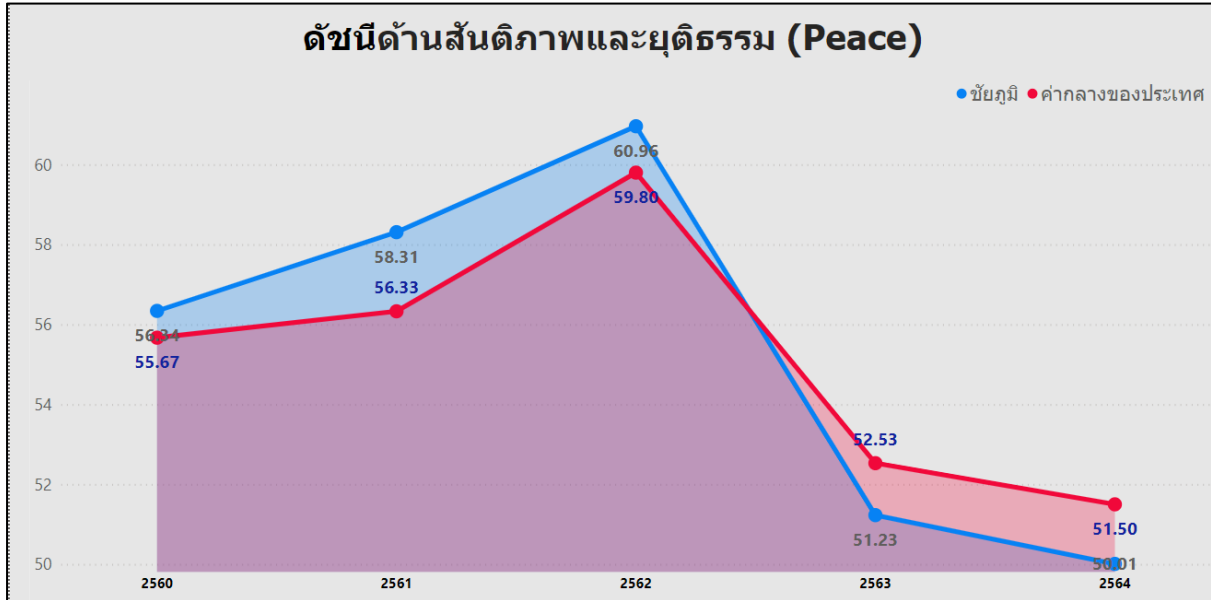

ภาพ 12 ดัชนีการพัฒนาด้านสันติภาพและยุติธรรมของจังหวัดชัยภูมิ เทียบกับค่ากลางประเทศปี 2560 – 2564

จากผลการวิเคราะห์การเปรียบเทียบค่าดัชนีระหว่างจังหวัดและการเปรียบเทียบค่าดัชนีระหว่างปี ด้านสันติภาพและยุติธรรมของจังหวัดชัยภูมิ พบว่า ค่าดัชนีด้านสันติภาพและยุติธรรมของจังหวัดชัยภูมิ มีค่าต่ำกว่าค่ากลางของประเทศ และต่ำกว่าปีที่ผ่านมา จึงควรให้ความสำคัญในการพัฒนาตัวชี้วัดในมิติการพัฒนา ด้านสันติภาพและยุติธรรมเป็นลำดับแรก ทั้งนี้ ดัชนีการพัฒนาด้านสันติภาพและยุติธรรม ประกอบด้วย ตัวชี้วัด 5 ตัวชี้วัด แบ่งตามตัวชี้วัดที่ต้องพัฒนาและตัวชี้วัดที่มีการพัฒนาที่ดี มีรายละเอียดดังนี้

ตาราง 7 ตัวชี้วัดที่ต้องพัฒนาและตัวชี้วัดที่มีการพัฒนาที่ดีของดัชนีด้านสันติภาพและยุติธรรม

ตัวชี้วัด	ค่าดัชนี
<b>1. ตัวชี้วัดที่ต้องพัฒนา (3 ตัวชี้วัด)</b>	
1.1 ตัวชี้วัดที่มีการผูกพันข้อมูล (2 ตัวชี้วัด)	
PC_02 จำนวนผู้ต้องหาคดียาเสพติด (ต่อแสนคน)*	

ตาราง 7 ตัวชี้วัดที่ต้องพัฒนาและตัวชี้วัดที่มีการพัฒนาที่ดีของดัชนีด้านสันติภาพและยุติธรรม (ต่อ)

ตัวชี้วัด	ค่าดัชนี
PC_05 การฆ่าตัวตายสำเร็จ (รายต่อประชากรแสนคน)*	
1.2 ตัวชี้วัดที่แปรผันตามข้อมูล (1 ตัวชี้วัด)	
PC_04 จำนวนเจ้าหน้าที่ตำรวจ (ต่อแสนคน)	
<b>2. ตัวชี้วัดที่มีการพัฒนาที่ดี (2 ตัวชี้วัด)</b>	
2.1 ตัวชี้วัดที่มีการผูกผันข้อมูล (1 ตัวชี้วัด)	
PC_01 การแจ้งความคดี ชีวิตร่างกาย เพศ และ คดีประทุษร้ายต่อทรัพย์ (รายต่อปชก.แสนคน)*	
2.2 ตัวชี้วัดที่แปรผันตามข้อมูล (1 ตัวชี้วัด)	
PC_03 จำนวนผู้เข้ารับการรักษาพยาบาล (ต่อแสนคน)	

#### 4. ด้านเศรษฐกิจและความมั่งคั่ง

การเปรียบเทียบค่าดัชนีระหว่างจังหวัด ปี 2564 ด้านเศรษฐกิจและความมั่งคั่งของจังหวัดชัยภูมิ เท่ากับ 36.81 ซึ่งต่ำกว่าค่ากลางของประเทศ (39.80) และการเปรียบเทียบค่าดัชนีระหว่างปี ด้านเศรษฐกิจและความมั่งคั่งของจังหวัดชัยภูมิ ปี 2564 (36.81) มีค่าสูงกว่า ปี 2563 (35.63) ดังภาพ 13

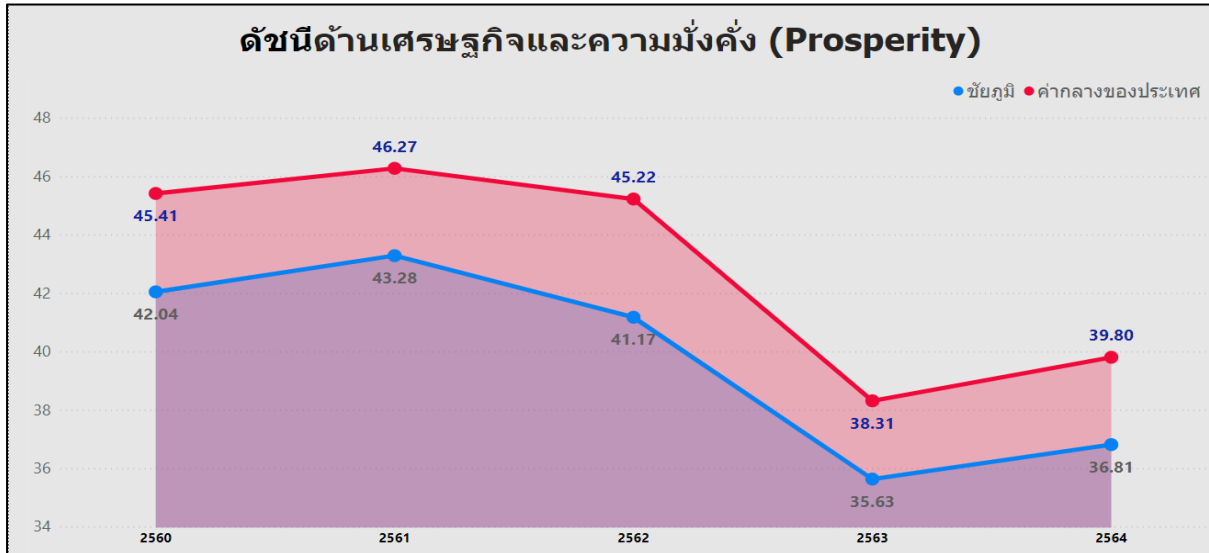

ภาพ 13 ดัชนีการพัฒนาด้านเศรษฐกิจและความมั่งคั่งของจังหวัดชัยภูมิ เทียบกับค่ากลางประเทศปี 2560–2564

จากผลการวิเคราะห์การเปรียบเทียบค่าดัชนีระหว่างจังหวัดและการเปรียบเทียบค่าดัชนีระหว่างปี ด้านเศรษฐกิจและความมั่งคั่งของจังหวัดชัยภูมิ พบว่า มีค่าต่ำกว่าค่ากลางของประเทศ แต่สูงกว่าปีที่ผ่านมเล็กน้อย จึงควรให้ความสำคัญในการพัฒนาตัวชี้วัดในมิติการพัฒนาด้านเศรษฐกิจและความมั่งคั่งเป็นลำดับต่อไป ทั้งนี้ดัชนีด้านเศรษฐกิจและความมั่งคั่ง ประกอบด้วยตัวชี้วัด 11 ตัวชี้วัด แบ่งตามตัวชี้วัดที่ต้องพัฒนา และตัวชี้วัดที่มีการพัฒนาที่ดี มีรายละเอียดดังนี้

ตาราง 8 ตัวชี้วัดที่ต้องพัฒนาและตัวชี้วัดที่มีการพัฒนาที่ดีของดัชนีด้านเศรษฐกิจและความมั่งคั่ง

ตัวชี้วัด	ค่าดัชนี
<b>1. ตัวชี้วัดที่ต้องพัฒนา ( 7 ตัวชี้วัด)</b>	
1.1 ตัวชี้วัดที่มีการผกผันข้อมูล (2 ตัวชี้วัด)	
PT_06 อัตราส่วนหนี้เฉลี่ยต่อรายได้เฉลี่ยของครัวเรือน (เท่า)*, ***	0.69
PT_11 สัมประสิทธิ์ความไม่เสมอภาคของรายได้*, ***	0.407

ตาราง 8 ตัวชี้วัดที่ต้องพัฒนาและตัวชี้วัดที่มีการพัฒนาที่ดีของดัชนีด้านเศรษฐกิจและความมั่งคั่ง(ต่อ)

ตัวชี้วัด	ค่าดัชนี
1.2 ตัวชี้วัดที่แปรผันตามข้อมูล (5 ตัวชี้วัด)	
PT_01 อัตราการเปลี่ยนแปลงของรายได้เฉลี่ยของเดือนของครัวเรือนในจังหวัด (ร้อยละ)***	
PT_03 มูลค่าผลิตภัณฑ์จังหวัดเฉลี่ยต่อหัว (บาท/คน)	
PT_07 ผลิตภาพแรงงาน (บาท/คน)	
PT_08 แรงงานที่มีหลักประกันทางสังคม (ร้อยละ)	
PT_10 หมู่บ้านที่ถนนสายหลักใช้การได้ตลอดปี (ร้อยละ)	

ตาราง 8 ตัวชี้วัดที่ต้องพัฒนาและตัวชี้วัดที่มีการพัฒนาที่ดีของดัชนีด้านเศรษฐกิจและความมั่งคั่ง (ต่อ)

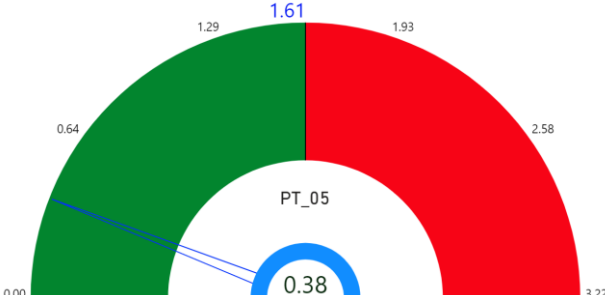
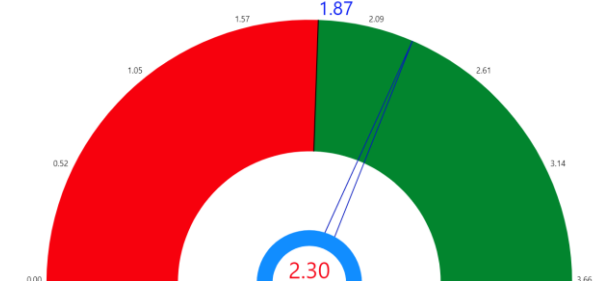
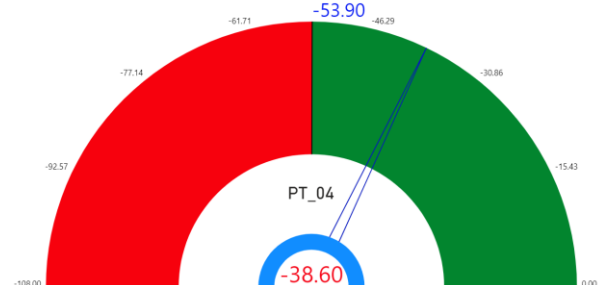
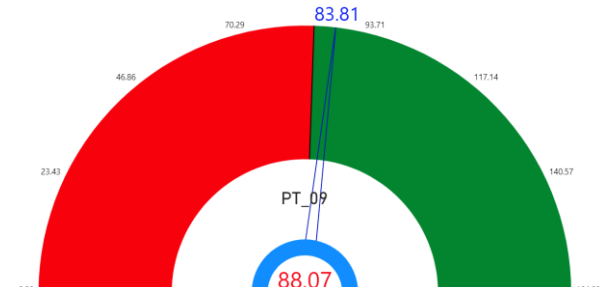
ตัวชี้วัด	ค่าดัชนี
<b>2. ตัวชี้วัดที่มีการพัฒนาที่ดี (4 ตัวชี้วัด)</b>	
2.1 ตัวชี้วัดที่มีการผูกพันข้อมูล (1 ตัวชี้วัด)	
PT_05 อัตราการว่างงาน (ร้อยละ)*	
2.2 ตัวชี้วัดที่แปรผันตามข้อมูล (3 ตัวชี้วัด)	
PT_02 อัตราการเปลี่ยนแปลงของผลิตภัณฑ์จังหวัด (ร้อยละ)	
PT_04 อัตราการขยายตัวรายได้ท่องเที่ยว (ร้อยละ)	
PT_09 คริวเรือนที่มีที่อยู่อาศัยใช้สอยคงทนและเป็นของตนเอง (ร้อยละ)	

## 5. ดัชนีด้านการพัฒนาคน

ดัชนีด้านการพัฒนาคนจังหวัดชัยภูมิสูงกว่าค่ากลางของประเทศ และสูงกว่าปีที่ผ่านมา โดยการเปรียบเทียบค่าดัชนีระหว่างจังหวัด ปี 2564 ด้านการพัฒนาคนของจังหวัดชัยภูมิ เท่ากับ 65.28 ซึ่งสูงกว่าค่ากลางของประเทศ (62.08) และการเปรียบเทียบค่าดัชนีระหว่างปี ด้านการพัฒนาคนของจังหวัดชัยภูมิ ปี 2564 (65.28) มีค่าสูงกว่า ปี 2563 (63.73) ดังภาพ 14

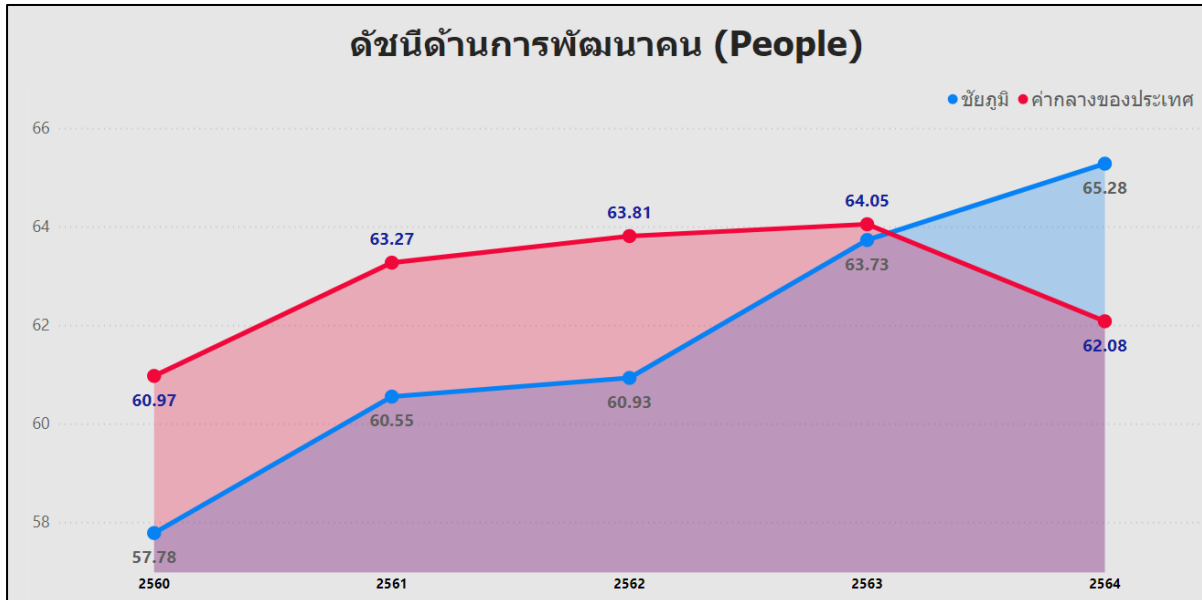

ภาพ 14 ดัชนีด้านการพัฒนาคนของจังหวัดชัยภูมิ เทียบกับค่ากลางประเทศปี 2560 – 2564

จากผลการวิเคราะห์การเปรียบเทียบค่าดัชนีระหว่างจังหวัดและการเปรียบเทียบค่าดัชนีระหว่างปี ด้านการพัฒนาคนจังหวัดชัยภูมิ พบว่า ดัชนีด้านการพัฒนาคนมีค่าสูงกว่าค่ากลางของประเทศ และสูงกว่าปีที่ผ่านมา จึงควรให้ความสำคัญในการพัฒนาตัวชี้วัดในมิติการพัฒนาคนก่อนเป็นลำดับสุดท้าย ทั้งนี้ดัชนีด้านการพัฒนาคน ประกอบด้วยตัวชี้วัด 9 ตัวชี้วัด แบ่งตามตัวชี้วัดที่ต้องพัฒนาและตัวชี้วัดที่มีการพัฒนาที่ดี มีรายละเอียดดังนี้

ตาราง 9 ตัวชี้วัดที่ต้องพัฒนาและตัวชี้วัดที่มีการพัฒนาที่ดีของดัชนีด้านการพัฒนาคน

ตัวชี้วัด	ค่าดัชนี
<b>1. ตัวชี้วัดที่ต้องพัฒนา (5 ตัวชี้วัด)</b>	
1.1 ตัวชี้วัดที่มีการผูกผันข้อมูล (2 ตัวชี้วัด)	
PP_04 อัตราการคลอดมีชีพในหญิงอายุ 15-19 ปี*	

ตาราง 9 ตัวชี้วัดที่ต้องพัฒนาและตัวชี้วัดที่มีการพัฒนาที่ดีของดัชนีด้านการพัฒนาคน (ต่อ)

ตัวชี้วัด	ค่าดัชนี
PP_06 อัตราส่วนประชากรต่อแพทย์ (คน/แพทย์)*	<p>4,052</p>
1.2 ตัวชี้วัดที่แปรผันตามข้อมูล (3 ตัวชี้วัด)	
PP_07 การเข้าเรียนมัธยมศึกษาตอนปลายและอาชีวศึกษา (ร้อยละ)	<p>76.29</p>
PP_08 จำนวนปีการศึกษาเฉลี่ยประชากรไทยอายุ 15-59 ปี (ปี)	<p>7.68</p>
PP_09 คะแนนเฉลี่ยการทดสอบ O-NET ระดับมัธยมศึกษาตอนปลาย (คะแนน)	<p>29.25</p>

ตาราง 9 ตัวชี้วัดที่ต้องพัฒนาและตัวชี้วัดที่มีการพัฒนาที่ดีของดัชนีด้านการพัฒนาคน (ต่อ)

ตัวชี้วัด	ค่าดัชนี
<b>2. ตัวชี้วัดที่มีการพัฒนาที่ดี (4 ตัวชี้วัด)</b>	
2.1 ตัวชี้วัดที่มีการผูกพันข้อมูล (3 ตัวชี้วัด)	
PP_01 สัดส่วนประชากรยากจน (ร้อยละ)*	
PP_02 ทารกแรกเกิดที่มีน้ำหนักต่ำกว่าเกณฑ์*	
PP_05 ประชากรที่เจ็บป่วยที่เป็นผู้ป่วยใน*	
2.2 ตัวชี้วัดที่แปรผันตามข้อมูล (1 ตัวชี้วัด)	
PP_03 เด็ก 0-5 ปีที่มีพัฒนาการสมวัย (ร้อยละ)	

## 6. ด้านความเป็นหุ้นส่วนพัฒนา

การเปรียบเทียบค่าดัชนีระหว่างจังหวัด ปี 2564 ด้านความเป็นหุ้นส่วนพัฒนา ของจังหวัดชัยภูมิ เท่ากับ 54.73 ซึ่งสูงกว่าค่ากลางของประเทศ (49.90) และการเปรียบเทียบค่าดัชนีระหว่างปี ด้านความเป็นหุ้นส่วนพัฒนา ของจังหวัดชัยภูมิ ปี 2564 (54.73) มีค่าสูงกว่า ปี 2563 (48.44) ดังภาพ 15

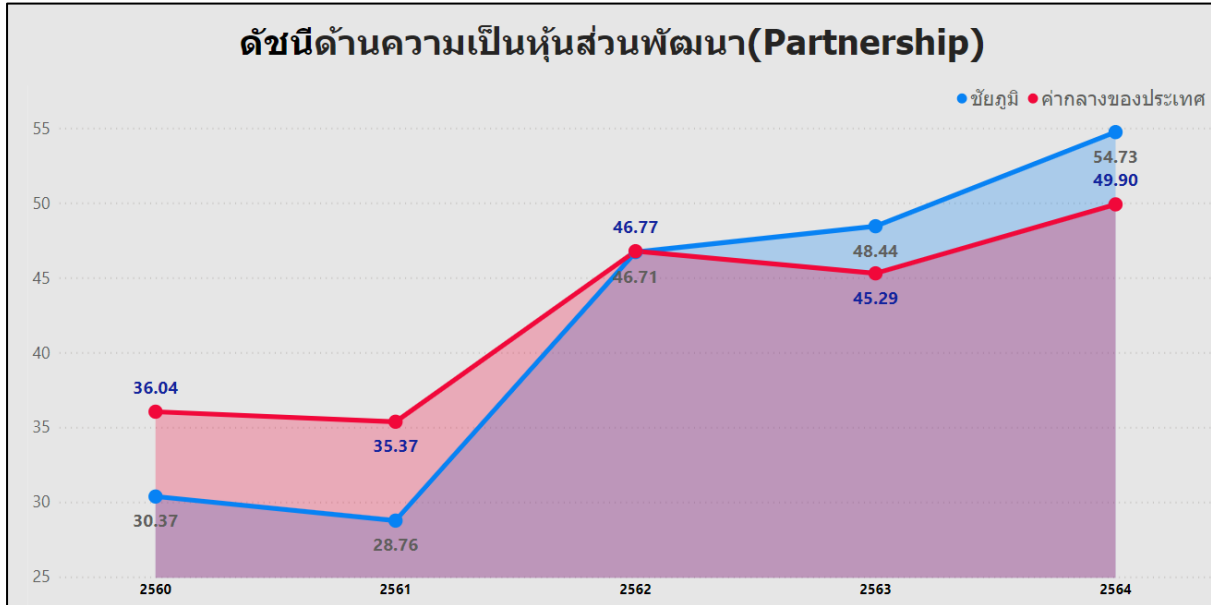

ภาพ 15 ดัชนีการพัฒนาด้านความเป็นหุ้นส่วนพัฒนาของจังหวัดชัยภูมิ เทียบกับค่ากลางประเทศ ปี 2560–2564

จากผลการวิเคราะห์การเปรียบเทียบค่าดัชนีระหว่างจังหวัดและการเปรียบเทียบค่าดัชนีระหว่างปี ด้านความเป็นหุ้นส่วนพัฒนาของจังหวัดชัยภูมิ พบว่า มีค่าสูงกว่าค่ากลางของประเทศ และสูงกว่าปีที่ผ่านมา จึงควรให้ความสำคัญในการพัฒนาตัวชี้วัดในมิติการพัฒนาด้านความเป็นหุ้นส่วนพัฒนาเป็นลำดับสุดท้าย ทั้งนี้ ดัชนีด้านความเป็นหุ้นส่วนพัฒนาประกอบด้วยตัวชี้วัด 4 ตัวชี้วัด แบ่งตามตัวชี้วัดที่ต้องพัฒนาและตัวชี้วัดที่มีการพัฒนาที่ดี มีรายละเอียดดังนี้

ตาราง 10 ตัวชี้วัดที่ต้องพัฒนาและตัวชี้วัดที่มีการพัฒนาที่ดีของดัชนีด้านความเป็นหุ้นส่วนพัฒนา

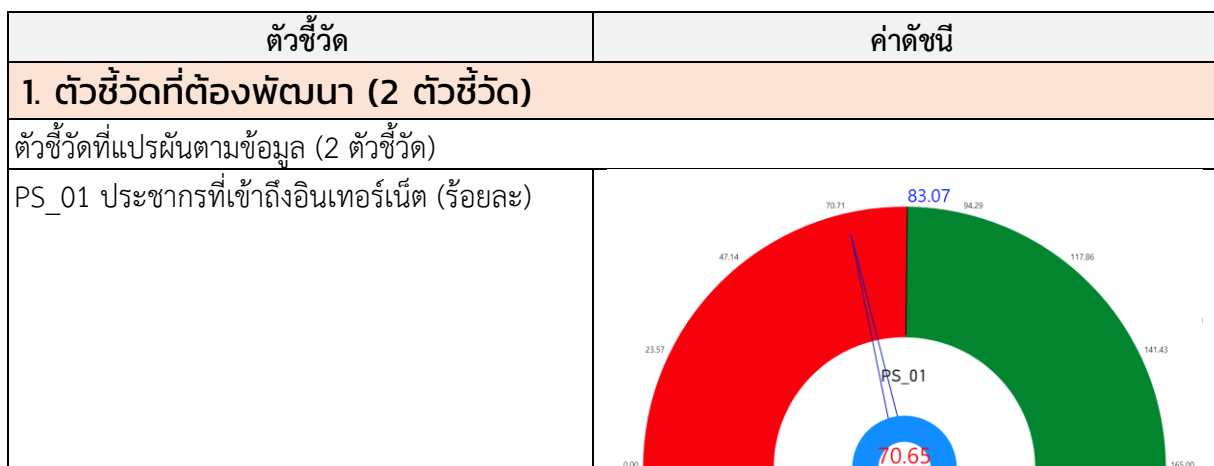

ตาราง 10 ตัวชี้วัดที่ต้องพัฒนาและตัวชี้วัดที่มีการพัฒนาที่ดีของดัชนีด้านความเป็นหุ้นส่วนพัฒนา (ต่อ)

ตัวชี้วัด	ค่าดัชนี
PS_02 ภาษีที่ท้องถิ่นจัดเก็บได้ต่อรายได้รวมที่ไม่รวมเงินอุดหนุนและเงินอุดหนุนเฉพาะกิจ (ร้อยละ)	
<b>2. ตัวชี้วัดที่มีการพัฒนาที่ดี (2 ตัวชี้วัด)</b>	
ตัวชี้วัดที่แปรผันตามข้อมูล (2 ตัวชี้วัด)	
PS_03 ความสามารถในการเบิกจ่ายงบประมาณของจังหวัด (ร้อยละ)	
PS_04 จำนวนองค์กรชุมชน (แห่งต่อประชากรแสนคน)	

ดังนั้น การวิเคราะห์ตัวชี้วัดการพัฒนาจังหวัดชัยภูมิ สรุปได้ว่า ต้องให้ความสำคัญกับมิติการพัฒนา ด้านสิ่งแวดล้อมและด้านสันติภาพและยุติธรรม เป็นอันดับแรก ดังนี้ ด้านสิ่งแวดล้อม ได้แก่ การกำจัดขยะที่ถูกต้อง และการประสพภัยพิบัติของประชากร ส่วนด้านสันติภาพและยุติธรรม ได้แก่ ปัญหาผู้ต้องหาคดี ยาเสพติดที่เพิ่มขึ้น จำนวนเจ้าหน้าที่ตำรวจที่ไม่เพียงพอต่อการปฏิบัติการกิจ และการฆ่าตัวตายของประชากร เป็นลำดับแรก จากนั้นจึงพัฒนามิติการพัฒนาเศรษฐกิจและความมั่งคั่ง เป็นลำดับที่สอง ส่วนด้านการพัฒนาคนและด้านความเป็นหุ้นส่วนพัฒนา เป็นลำดับสุดท้าย ผลการวิเคราะห์ตัวชี้วัดการพัฒนาจังหวัดชัยภูมิ โดยใช้วิธีการเปรียบเทียบค่าดัชนีระหว่างจังหวัดและการเปรียบเทียบค่าดัชนีระหว่างปี เพื่อวิเคราะห์ลำดับความสำคัญในการพัฒนาของ 34 ตัวชี้วัด สรุปได้ดังนี้

ตาราง 11 ลำดับความสำคัญของมาตรการพัฒนาจังหวัดชัยภูมิ

ลำดับ ความสำคัญ	ตัวชี้วัด	การพัฒนา
<b>1</b>	<b>ด้านสิ่งแวดล้อม(ต่ำกว่าค่ากลาง,ต่ำกว่าปีที่ผ่านมา)</b>	
	PN_02 สัดส่วนปริมาณขยะที่กำจัดถูกต้องต่อปริมาณขยะที่เกิดขึ้น (ร้อยละ) PN_05 อัตราการร้องเรียนปัญหามลพิษ (เรื่องต่อประชากรแสนคน)* PN_01 อัตราการเปลี่ยนแปลงของพื้นที่ป่าไม้ในจังหวัด (ร้อยละ) PN_03 คริวเรือนที่เข้าถึงน้ำประปา (ร้อยละ) PN_04 ประชากรที่ประสบภัยพิบัติ (ร้อยละ)*	ต้องพัฒนา มีการพัฒนาที่ดี มีการพัฒนาที่ดี มีการพัฒนาที่ดี ต้องพัฒนา
<b>1</b>	<b>ด้านสันติภาพและยุติธรรม (ต่ำกว่าค่ากลาง,ต่ำกว่าปีที่ผ่านมา)</b>	
	PC_01 การแจ้งความคดี ชีวิตร่างกาย เพศ และคดีประทุษร้ายต่อทรัพย์สิน (รายต่อปก.แสนคน)* PC_04 จำนวนเจ้าหน้าที่ตำรวจ (ต่อแสนคน) PC_02 จำนวนผู้ต้องหาคดียาเสพติด (ต่อแสนคน)* PC_03 จำนวนผู้เข้ารับการรักษาพยาบาล (ต่อแสนคน) PC_05 การฆ่าตัวตายสำเร็จ (รายต่อประชากรแสนคน)*	มีการพัฒนาที่ดี ต้องพัฒนา ต้องพัฒนา มีการพัฒนาที่ดี ต้องพัฒนา
<b>2</b>	<b>มิติเศรษฐกิจและความมั่นคง (ต่ำกว่าค่ากลาง,สูงกว่าปีที่ผ่านมา)</b>	
	PT_01 อัตราการเปลี่ยนแปลงของรายได้เฉลี่ยของเดือนของครัวเรือนในจังหวัด (ร้อยละ)*** PT_03 มูลค่าผลิตภัณฑ์จังหวัดเฉลี่ยต่อหัว (บาท/คน) PT_05 อัตราการว่างงาน (ร้อยละ)* PT_07 ผลิตภาพแรงงาน (บาท/คน) PT_08 แรงงานที่มีหลักประกันทางสังคม (ร้อยละ) PT_10 หมู่บ้านที่ถนนสายหลักใช้การได้ตลอดปี (ร้อยละ) PT_02 อัตราการเปลี่ยนแปลงของผลิตภัณฑ์จังหวัด (ร้อยละ) PT_04 อัตราการขยายตัวรายได้ท่องเที่ยว (ร้อยละ) PT_06 อัตราส่วนหนี้เฉลี่ยต่อรายได้เฉลี่ยของครัวเรือน (เท่า)*, *** PT_09 ครัวเรือนที่มีที่อยู่อาศัยใช้วัสดุคงทนและเป็นของตนเอง (ร้อยละ) PT_11 สัมประสิทธิ์ความไม่เสมอภาคของรายได้*, ***	ต้องพัฒนา ต้องพัฒนา ต้องพัฒนา ต้องพัฒนา ต้องพัฒนา ต้องพัฒนา มีการพัฒนาที่ดี มีการพัฒนาที่ดี ต้องพัฒนา มีการพัฒนาที่ดี ต้องพัฒนา

ตาราง 11 ลำดับความสำคัญของมิติการพัฒนาจังหวัดชัยภูมิ (ต่อ)

ลำดับ ความสำคัญ	ตัวชี้วัด	การพัฒนา
<b>3</b>	<b>ด้านการพัฒนาคน (สูงกว่าค่ากลาง,สูงกว่าปีที่ผ่านมา)</b>	
	PP_02 ทารกแรกเกิดที่มีน้ำหนักต่ำกว่าเกณฑ์ (ร้อยละ)*, ** PP_05 ประชากรที่เจ็บป่วยที่เป็นผู้ป่วยใน (ร้อยละ)* PP_07 การเข้าเรียนมัธยมศึกษาตอนปลายและอาชีวศึกษา (ร้อยละ) PP_08 จำนวนปีการศึกษาเฉลี่ยประชากรไทยอายุ 15-59 ปี (ปี) PP_09 คะแนนเฉลี่ยการทดสอบ O-NET ระดับมัธยมศึกษาตอนปลาย (คะแนน) PP_01 สัดส่วนประชากรยากจน (ร้อยละ)* PP_03 เด็ก 0-5 ปีที่มีพัฒนาการสมวัย (ร้อยละ) PP_04 อัตราการคลอดมีชีพในหญิงอายุ 15-19 ปี (ต่อประชากรหญิงอายุ 15-19 ปีพันคน)* PP_06 อัตราส่วนประชากรต่อแพทย์ (คน/แพทย์)*	มีการพัฒนาที่ดี มีการพัฒนาที่ดี ต้องพัฒนา ต้องพัฒนา ต้องพัฒนา มีการพัฒนาที่ดี มีการพัฒนาที่ดี ต้องพัฒนา ต้องพัฒนา
<b>3</b>	<b>มิติความเป็นหุ้นส่วนพัฒนา (สูงกว่าค่ากลาง,สูงกว่าปีที่ผ่านมา)</b>	
	PS_01 ประชากรที่เข้าถึงอินเทอร์เน็ต (ร้อยละ) PS_02 ภาษีที่ท้องถิ่นจัดเก็บได้ต่อรายได้รวมที่ไม่รวมเงินอุดหนุนและเงินอุดหนุนเฉพาะกิจ (ร้อยละ) PS_03 ความสามารถในการเบิกจ่ายงบประมาณของจังหวัด (ร้อยละ) PS_04 จำนวนองค์กรชุมชน (แห่งต่อประชากรแสนคน)	ต้องพัฒนา ต้องพัฒนา มีการพัฒนาที่ดี มีการพัฒนาที่ดี

## บัญชีสถิติทางการที่เกี่ยวข้องกับการพัฒนาในระดับจังหวัด

บัญชีสถิติทางการที่เกี่ยวข้องกับการพัฒนาในระดับจังหวัด คือ บัญชีสถิติทางการจังหวัดชัยภูมิ ประกอบด้วย

- 3.1 บัญชีสถิติทางการตามประเด็นการพัฒนาจังหวัด
- 3.2 บัญชีสถิติทางการตามตัวชี้วัดการพัฒนาจังหวัด
- 3.3 บัญชีสถิติทางการตามประเด็นสำคัญ (Pain Point)

บัญชีสถิติทางการที่เกี่ยวข้องกับการพัฒนาในระดับจังหวัดจะประกอบด้วยชุดข้อมูลต่าง ๆ ที่สำคัญและจำเป็น ได้แก่ ชุดข้อมูลตามแผนพัฒนาจังหวัดฉบับปัจจุบัน นโยบายของผู้บริหารในจังหวัด ประเด็นสำคัญในพื้นที่ ตัวชี้วัดการพัฒนาระดับจังหวัดของสำนักงานสภาพัฒนาการเศรษฐกิจและสังคมแห่งชาติ (ก้นยายน 2566) เป้าหมายการพัฒนาที่ยั่งยืน เป็นต้น ซึ่งจังหวัดชัยภูมิมียุทธศาสตร์ที่เกี่ยวข้องกับการพัฒนาในระดับจังหวัด ดังนี้

### 3.1 บัญชีสถิติทางการตามประเด็นการพัฒนาจังหวัด

บัญชีสถิติทางการที่เกี่ยวข้องกับการพัฒนาในระดับจังหวัด คือ บัญชีสถิติทางการตามประเด็นการพัฒนาจังหวัดชัยภูมิ ซึ่งบัญชีสถิติทางการตามประเด็นการพัฒนาจังหวัด แสดงรายการสถิติทางการที่สำคัญและจำเป็นในการกำหนดนโยบาย ติดตาม และประเมินผลการดำเนินงานในระดับจังหวัด มีความสอดคล้องตามประเด็นการพัฒนาจังหวัดในแผนพัฒนาจังหวัดฉบับปัจจุบัน ซึ่งได้มีการทบทวนทุกปี เพื่อให้มีรายการสถิติทางการที่ทันสมัยและสามารถตอบสนองการพัฒนาระดับจังหวัดได้อย่างตรงเป้าหมาย วัตถุประสงค์ และตัวชี้วัดของแผนพัฒนาจังหวัด โดยประกอบด้วย

- ห่วงโซ่คุณค่า (VC)
- ปัจจัยแห่งความสำเร็จ (CSF)
- ตัวชี้วัด
- Official Statistics Identification (OS ID)
- รายการสถิติทางการ
- สถานะความพร้อมเผยแพร่ (Tier)
- หน่วยงานเจ้าของข้อมูล
- ระดับหน่วยงานเจ้าของข้อมูล
- หมายเหตุ

ในการจัดทำบัญชีสถิติทางการตามประเด็นการพัฒนาจังหวัดจะใช้ห่วงโซ่คุณค่าของประเทศไทย 140 เป้าหมายแผนแม่บทย่อย ภายใต้แผนแม่บทภายใต้ยุทธศาสตร์ชาติ (23 ประเด็น) เป็นกรอบในการ

วิเคราะห์ห่วงโซ่คุณค่าของประเด็นการพัฒนาจังหวัด เพื่อกำหนดรายการสถิติทางการที่สอดคล้องตามห่วงโซ่คุณค่าดังกล่าว ทำให้ได้บัญชีสถิติทางการที่สอดคล้องตามประเด็นการพัฒนาจังหวัด

### 3.1 บัญชีสถิติทางการตามประเด็นการพัฒนาจังหวัด

#### 3.1.1 บัญชีสถิติทางการที่สอดคล้องตามประเด็นการพัฒนาที่ 1 :

#### การสร้างความเข้มแข็งทางเศรษฐกิจฐานรากและแข่งขันได้อย่างยั่งยืน

##### วัตถุประสงค์

ประชาชนมีรายได้เพิ่มขึ้นและกระจายอย่างเหมาะสม

##### ตัวชี้วัด

1. ร้อยละที่เพิ่มขึ้นของผลิตภัณฑ์มวลรวม
2. อัตราการขยายตัวของ GPP ภาคการเกษตรเพิ่มขึ้น
3. รายได้ของครัวเรือนที่ผ่านเกณฑ์ จปฐ. เพิ่มขึ้น

ในการขับเคลื่อนประเด็นการพัฒนาที่ 1: การสร้างความเข้มแข็งทางเศรษฐกิจฐานรากและแข่งขันได้อย่างยั่งยืน ได้มีการวิเคราะห์สถานการณ์ แนวโน้มการพัฒนาจังหวัดชัยภูมิ พบว่า ผลิตภัณฑ์มวลรวม ปี 2562 ชะลอตัวลงเมื่อเทียบกับที่ขยายตัวร้อยละ 5.4 ในปี 2561 ซึ่งเป็นผลจากการผลิตภาคเกษตรที่ชะลอตัว ร้อยละ 5.8 ซึ่งจำเป็นต้องมีบัญชีสถิติทางการที่ตอบประเด็นการพัฒนาดังกล่าว โดยการได้มาซึ่งบัญชีสถิติทางการจะเริ่มจากการวิเคราะห์ห่วงโซ่คุณค่า ของประเทศไทย 140 เป้าหมายแผนแม่บทย่อย ภายใต้แผนแม่บทภายใต้ยุทธศาสตร์ชาติ (23 ประเด็น) ที่สอดคล้องกับประเด็นการพัฒนาที่ 1 ของแผนพัฒนาจังหวัดชัยภูมิ คือ ประเด็นที่ 16 เศรษฐกิจฐานราก ประกอบด้วย

แผนแม่บทย่อย: 16.1 การยกระดับศักยภาพการเป็นผู้ประกอบการธุรกิจ

เป้าหมาย 160101 ศักยภาพและขีดความสามารถเศรษฐกิจฐานรากเพิ่มขึ้น

แผนแม่บทย่อย 16.2 การสร้างเป้าหมายสภาพแวดล้อมและกลไกที่ส่งเสริมการพัฒนาเศรษฐกิจฐานราก

เป้าหมาย 160201 ผู้ประกอบการเศรษฐกิจฐานรากมีรายได้เพิ่มขึ้นอย่างต่อเนื่อง

เป้าหมาย 160202 กลุ่มประชากรรายได้ต่ำสุด ร้อยละ 40 มีความสามารถในการบริหารจัดการหนี้สินได้มีประสิทธิภาพเพิ่มขึ้นอย่างต่อเนื่อง

จากนั้นจัดทำห่วงโซ่คุณค่าที่สอดคล้องกับแผนพัฒนาจังหวัดชัยภูมิ คือ

1) ห่วงโซ่คุณค่า “เศรษฐกิจฐานราก” ดังภาพ 16

2) ห่วงโซ่คุณค่า “เศรษฐกิจฐานรากของจังหวัดชัยภูมิ” ดังภาพ 17

การจัดทำบัญชีสถิติทางการ ประเด็นการพัฒนาที่ 1: การสร้างความเข้มแข็งทางเศรษฐกิจฐานรากและแข่งขันได้อย่างยั่งยืน หลังจากที่ได้มีการศึกษาแนวทางการพัฒนาจังหวัด ที่สอดคล้องกับห่วงโซ่คุณค่า (Value Chain) แผนพัฒนาจังหวัดชัยภูมิ แล้ว จะต้องมีการคัดเลือกปัจจัยสู่ความสำเร็จ (Critical Success Factor) ที่มีความสำคัญในการบริหารงาน ในจังหวัด จากนั้นจัดทำบัญชีสถิติทางการ “เศรษฐกิจฐานรากของจังหวัดชัยภูมิ” โดยศึกษายุทธศาสตร์ กลยุทธ์ แนวทางการพัฒนา ตลอดจนตัวชี้วัดภายใต้แผนระดับ 3 เช่น แผนพัฒนาภาคตะวันออกเฉียงเหนือ แผนพัฒนากลุ่มจังหวัด แผนพัฒนาจังหวัด แผนปฏิบัติการประจำปีของจังหวัด เป็นต้น จึงสามารถสรุปบัญชีสถิติทางการ “เศรษฐกิจฐานรากของจังหวัดชัยภูมิ” ดังตาราง 12

## ห่วงโซ่คุณค่า “เศรษฐกิจฐานราก”

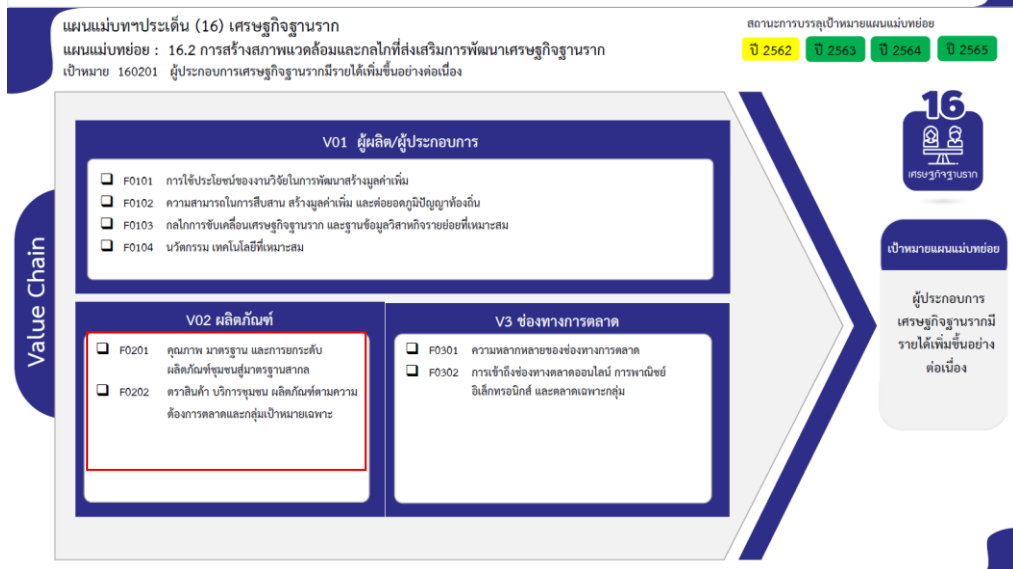
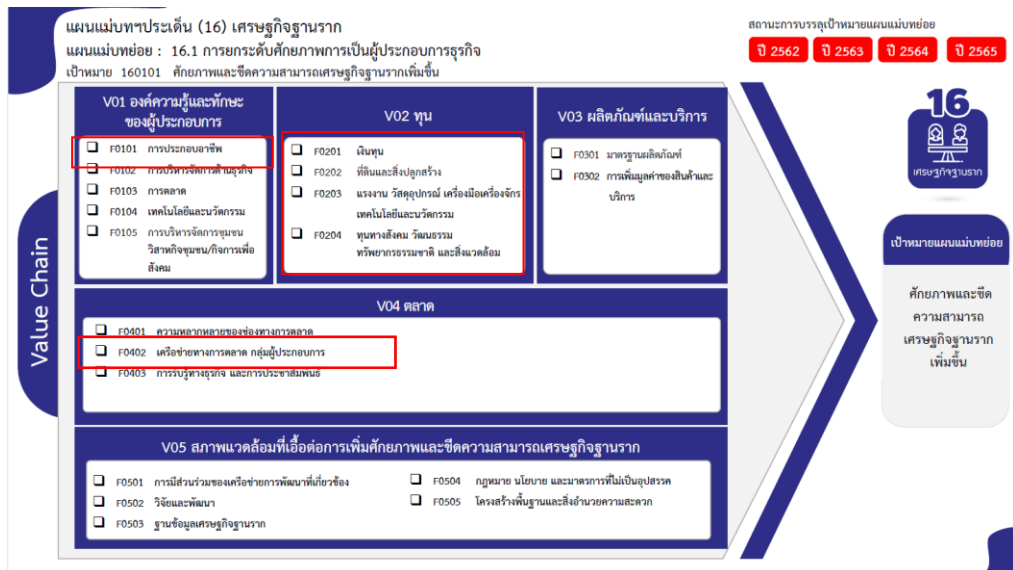

ภาพ 16 ห่วงโซ่คุณค่า “เศรษฐกิจฐานราก”

## ห่วงโซ่คุณค่า “เศรษฐกิจฐานรากของจังหวัดชัยภูมิ”

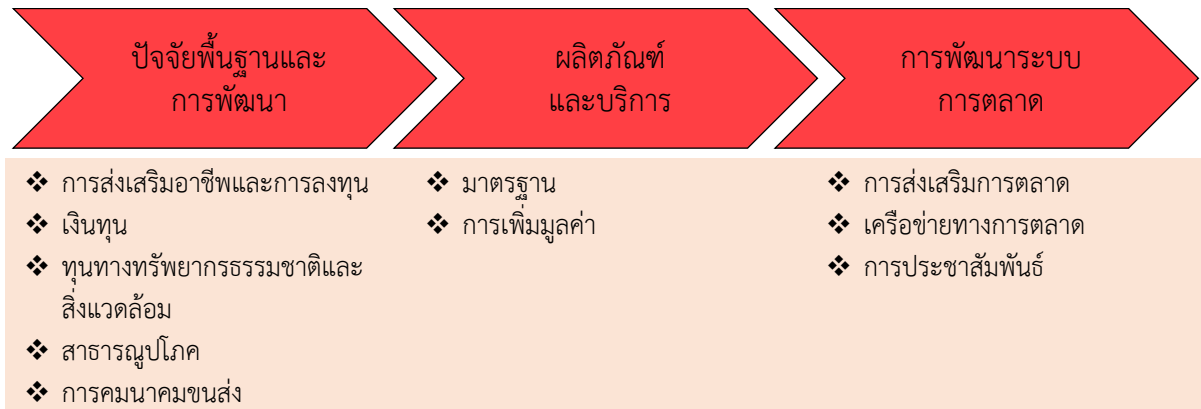

ภาพ 17 ห่วงโซ่คุณค่า “เศรษฐกิจฐานรากของจังหวัดชัยภูมิ”

ตาราง 12 บัญชีสถิติทางการ “เศรษฐกิจฐานรากของจังหวัดชัยภูมิ”

หัวข้อคุณค่า (VC)	ปัจจัยแห่งความสำเร็จ (CSF)	ตัวชี้วัด	OS ID	รายการสถิติทางการ	สถานะความพร้อมเผยแพร่ (Tier)	หน่วยงานเจ้าของข้อมูล	ระดับหน่วยงานเจ้าของข้อมูล	หมายเหตุ
ปัจจัยพื้นฐานและการพัฒนา	การส่งเสริมอาชีพ	จำนวนผู้ผ่านการฝึกอบรมที่จัดขึ้นโดยหน่วยงานในจังหวัด	0001	ผู้ผ่านการฝึกอบรม	Tier1	สำนักงานพัฒนาฝีมือแรงงาน	จังหวัด	
ปัจจัยพื้นฐานและการพัฒนา	การส่งเสริมอาชีพ	จำนวนผู้ผลิต/ผู้ประกอบการที่ผ่านการลงทะเบียนเป็นผู้ผลิต/ผู้ประกอบการ OTOP	0002	ผู้ผลิต/ผู้ประกอบการที่ผ่านการลงทะเบียนเป็นผู้ผลิต/ผู้ประกอบการ OTOP	Tier1	สำนักงานพัฒนาชุมชนจังหวัด	จังหวัด	
ปัจจัยพื้นฐานและการพัฒนา	การส่งเสริมอาชีพ	อัตราการมีงานทำ	0003	การมีงานทำ	Tier1	สำนักงานสถิติแห่งชาติ	กรม	
ปัจจัยพื้นฐานและการพัฒนา	การส่งเสริมอาชีพ	อัตราการว่างงาน	0004	การว่างงาน	Tier1	สำนักงานสถิติแห่งชาติ	กรม	
ปัจจัยพื้นฐานและการพัฒนา	การส่งเสริมอาชีพ	ผลิตภัณฑ์มวลรวมจังหวัด	0005	ผลิตภัณฑ์มวลรวมจังหวัด	Tier1	สำนักงานคณะกรรมการพัฒนาการเศรษฐกิจและสังคมแห่งชาติ	กรม	
ปัจจัยพื้นฐานและการพัฒนา	การส่งเสริมอาชีพ	ผลิตภัณฑ์มวลรวมจังหวัดต่อคนต่อปี	0006	ผลิตภัณฑ์มวลรวมจังหวัดต่อคนต่อปี	Tier1	สำนักงานคณะกรรมการพัฒนาการเศรษฐกิจและสังคมแห่งชาติ	กรม	
ปัจจัยพื้นฐานและการพัฒนา	การส่งเสริมอาชีพ	ผลิตภัณฑ์มวลรวมภาคเกษตร	0007	ผลิตภัณฑ์มวลรวมจังหวัดภาคเกษตร	Tier1	สำนักงานคณะกรรมการพัฒนาการเศรษฐกิจและสังคมแห่งชาติ	กรม	
ปัจจัยพื้นฐานและการพัฒนา	การส่งเสริมอาชีพ	ผลิตภาพแรงงาน	0008	ผลิตภาพแรงงาน	Tier1	สำนักงานสถิติแห่งชาติ	กรม	
ปัจจัยพื้นฐานและการพัฒนา	การส่งเสริมอาชีพ	จำนวนครัวเรือนที่มีรายได้ผ่านเกณฑ์ จปฐ.	0009	ครัวเรือนที่มีรายได้ผ่านเกณฑ์ จปฐ.	Tier1	สำนักงานพัฒนาชุมชนจังหวัด	จังหวัด	

ตาราง 12 บัญชีสถิติทางการ “เศรษฐกิจฐานรากของจังหวัดชัยภูมิ”(ต่อ)

หัวข้อคุณค่า (VC)	ปัจจัยแห่งความสำเร็จ (CSF)	ตัวชี้วัด	OS ID	รายการสถิติทางการ	สถานะความพร้อมเผยแพร่ (Tier)	หน่วยงานเจ้าของข้อมูล	ระดับหน่วยงานเจ้าของข้อมูล	หมายเหตุ
ปัจจัยพื้นฐานและการพัฒนา	เงินทุน	ปริมาณสินเชื่อของสถาบันการเงิน	0010	สินเชื่อของสถาบันการเงิน	Tier1	ธนาคารแห่งประเทศไทย	กรม	
ปัจจัยพื้นฐานและการพัฒนา	เงินทุน	จำนวนสหกรณ์ภาคการเกษตร	0011	สหกรณ์ภาคการเกษตร	Tier1	สำนักงานสหกรณ์จังหวัด	จังหวัด	
ปัจจัยพื้นฐานและการพัฒนา	เงินทุน	จำนวนสหกรณ์นอกภาคการเกษตร	0012	สหกรณ์นอกภาคการเกษตร	Tier1	สำนักงานสหกรณ์จังหวัด	จังหวัด	
ปัจจัยพื้นฐานและการพัฒนา	ทุนทางทรัพยากรธรรมชาติและสิ่งแวดล้อม	จำนวนแหล่งน้ำ	0013	แหล่งน้ำ	Tier1	โครงการชลประทาน	จังหวัด	
ปัจจัยพื้นฐานและการพัฒนา	ทุนทางทรัพยากรธรรมชาติและสิ่งแวดล้อม	ปริมาณน้ำที่เก็บเฉลี่ยทั้งปี	0014	ปริมาณน้ำที่เก็บเฉลี่ยทั้งปี	Tier1	โครงการชลประทาน	จังหวัด	
ปัจจัยพื้นฐานและการพัฒนา	ทุนทางทรัพยากรธรรมชาติและสิ่งแวดล้อม	พื้นที่การเกษตรที่ได้รับการปรับปรุงคุณภาพดิน	0015	พื้นที่การเกษตรที่ได้รับการปรับปรุงคุณภาพดิน	Tier1	สถานีพัฒนาที่ดิน	จังหวัด	
ปัจจัยพื้นฐานและการพัฒนา	ทุนทางทรัพยากรธรรมชาติและสิ่งแวดล้อม	จำนวนองค์ความรู้/ภูมิปัญญา	0016	องค์ความรู้/ภูมิปัญญา	Tier1	สำนักงานวัฒนธรรมจังหวัด	จังหวัด	
ปัจจัยพื้นฐานและการพัฒนา	สาธารณูปโภค	จำนวนผู้ใช้ไฟฟ้า	0017	ผู้ใช้ไฟฟ้า	Tier1	การไฟฟ้าส่วนภูมิภาคจังหวัดชัยภูมิ	จังหวัด	
ปัจจัยพื้นฐานและการพัฒนา	สาธารณูปโภค	ปริมาณการจำหน่ายพลังงานไฟฟ้า	0018	ปริมาณการจำหน่ายพลังงานไฟฟ้า	Tier1	การไฟฟ้าส่วนภูมิภาค	กรม	
ปัจจัยพื้นฐานและการพัฒนา	สาธารณูปโภค	จำนวนประชากรอายุ 6 ปีขึ้นไปที่ใช้อินเทอร์เน็ต	0019	จำนวนประชากรอายุ 6 ปีขึ้นไปที่ใช้อินเทอร์เน็ต	Tier1	สำนักงานสถิติแห่งชาติ	กรม	
ปัจจัยพื้นฐานและการพัฒนา	การคมนาคมขนส่ง	จำนวนการบริการไปรษณีย์	0020	การบริการไปรษณีย์	Tier1	บริษัทไปรษณีย์ไทย	กรม	
ปัจจัยพื้นฐานและการพัฒนา	การคมนาคมขนส่ง	จำนวนรถจดทะเบียนใหม่	0021	รถจดทะเบียนใหม่	Tier1	กรมการขนส่งทางบก	กรม	

ตาราง 12 บัญชีสถิติทางการ “เศรษฐกิจฐานรากของจังหวัดชัยภูมิ”(ต่อ)

ท่วงโซ่คุณค่า (VC)	ปัจจัยแห่งความสำเร็จ (CSF)	ตัวชี้วัด	OS ID	รายการสถิติทางการ	สถานะความพร้อมเผยแพร่ (Tier)	หน่วยงานเจ้าของข้อมูล	ระดับหน่วยงานเจ้าของข้อมูล	หมายเหตุ
ผลิตภัณฑ์และบริการ	มาตรฐาน	จำนวนสินค้าเกษตร(พืช)ที่ได้รับมาตรฐานสินค้าเกษตร	0022	สินค้าเกษตรที่ได้รับมาตรฐานสินค้าเกษตร สำนักงานเกษตรจังหวัดชัยภูมิ	Tier1	สำนักงานเกษตรจังหวัด	จังหวัด	
ผลิตภัณฑ์และบริการ	มาตรฐาน	จำนวนสินค้าเกษตร(สัตว์)ที่ได้รับมาตรฐานสินค้าเกษตร	0023	สินค้าเกษตรที่ได้รับมาตรฐานสินค้าเกษตร สำนักงานปศุสัตว์จังหวัดชัยภูมิ	Tier1	สำนักงานปศุสัตว์จังหวัด	จังหวัด	
ผลิตภัณฑ์และบริการ	มาตรฐาน	จำนวนสินค้าเกษตร(สัตว์น้ำ)ที่ได้รับมาตรฐานสินค้าเกษตร	0024	สินค้าเกษตรที่ได้รับมาตรฐานสินค้าเกษตรสำนักงานประมงจังหวัดชัยภูมิ	Tier1	สำนักงานประมงจังหวัด	จังหวัด	
ผลิตภัณฑ์และบริการ	มาตรฐาน	จำนวนฟาร์มเลี้ยงสัตว์มาตรฐาน	0025	ฟาร์มเลี้ยงสัตว์มาตรฐาน	Tier1	สำนักงานปศุสัตว์จังหวัด	จังหวัด	
ผลิตภัณฑ์และบริการ	มาตรฐาน	จำนวนฟาร์มเพาะเลี้ยงสัตว์น้ำจืดมาตรฐาน	0026	ฟาร์มเพาะเลี้ยงสัตว์น้ำจืดมาตรฐาน	Tier1	สำนักงานประมงจังหวัด	จังหวัด	
ผลิตภัณฑ์และบริการ	มาตรฐาน	จำนวนผลิตภัณฑ์OTOP	0027	ผลิตภัณฑ์OTOP	Tier1	สำนักงานพัฒนาชุมชนจังหวัด	จังหวัด	
ผลิตภัณฑ์และบริการ	การเพิ่มมูลค่า	จำนวนผู้ผลิต/ผู้ประกอบการที่เข้าร่วมโครงการพัฒนาการผลิตและการแปรรูปสินค้าการเกษตร	0028	ผู้ผลิต/ผู้ประกอบการที่เข้าร่วมโครงการพัฒนาการผลิตและการแปรรูปสินค้าการเกษตร	Tier1	สำนักงานเกษตรจังหวัด	จังหวัด	
ผลิตภัณฑ์และบริการ	การเพิ่มมูลค่า	จำนวนผู้ผลิต/ผู้ประกอบการที่เข้าร่วมโครงการพัฒนาการผลิตและการแปรรูปสินค้าปศุสัตว์	0029	ผู้ผลิต/ผู้ประกอบการที่เข้าร่วมโครงการพัฒนาการผลิตและการแปรรูปสินค้าปศุสัตว์	Tier1	สำนักงานปศุสัตว์จังหวัด	จังหวัด	
ผลิตภัณฑ์และบริการ	การเพิ่มมูลค่า	จำนวนผู้ผลิต/ผู้ประกอบการที่เข้าร่วมโครงการพัฒนาการผลิตและการแปรรูปผลิตภัณฑ์ชุมชน	0030	ผู้ผลิต/ผู้ประกอบการที่เข้าร่วมโครงการพัฒนาการผลิตและการแปรรูปผลิตภัณฑ์ชุมชน	Tier1	สำนักงานพัฒนาชุมชนจังหวัด	จังหวัด	

ตาราง 12 บัญชีสถิติทางการ “เศรษฐกิจฐานรากของจังหวัดชัยภูมิ”(ต่อ)

หัวข้อคุณค่า (VC)	ปัจจัยแห่งความสำเร็จ (CSF)	ตัวชี้วัด	OS ID	รายการสถิติทางการ	สถานะความพร้อมเผยแพร่ (Tier)	หน่วยงานเจ้าของข้อมูล	ระดับหน่วยงานเจ้าของข้อมูล	หมายเหตุ
การพัฒนาระบบการตลาด	การส่งเสริมการตลาด	จำนวนกิจกรรมส่งเสริมการตลาดสินค้าการเกษตร	0031	กิจกรรมส่งเสริมการตลาดสินค้าการเกษตร	Tier1	สำนักงานเกษตรจังหวัด	จังหวัด	
การพัฒนาระบบการตลาด	การส่งเสริมการตลาด	จำนวนกิจกรรมส่งเสริมการตลาดสินค้าปศุสัตว์	0032	กิจกรรมส่งเสริมการตลาดสินค้าปศุสัตว์	Tier1	สำนักงานปศุสัตว์จังหวัด	จังหวัด	
การพัฒนาระบบการตลาด	การส่งเสริมการตลาด	จำนวนกิจกรรมส่งเสริมการตลาดผลิตภัณฑ์ชุมชน	0033	กิจกรรมส่งเสริมการตลาดผลิตภัณฑ์ชุมชน	Tier1	สำนักงานพัฒนาชุมชนจังหวัด	จังหวัด	
การพัฒนาระบบการตลาด	การประชาสัมพันธ์	จำนวนครั้งของการเผยแพร่ประชาสัมพันธ์สินค้าการเกษตร	0034	การเผยแพร่ประชาสัมพันธ์สินค้าการเกษตร	Tier1	สำนักงานเกษตรจังหวัด	จังหวัด	
การพัฒนาระบบการตลาด	การประชาสัมพันธ์	จำนวนครั้งของการเผยแพร่ประชาสัมพันธ์สินค้าปศุสัตว์	0035	การเผยแพร่ประชาสัมพันธ์สินค้าปศุสัตว์	Tier1	สำนักงานปศุสัตว์จังหวัด	จังหวัด	
การพัฒนาระบบการตลาด	การประชาสัมพันธ์	จำนวนครั้งของการเผยแพร่ประชาสัมพันธ์สินค้าผลิตภัณฑ์ชุมชน	0036	การเผยแพร่ประชาสัมพันธ์สินค้าผลิตภัณฑ์ชุมชน	Tier1	สำนักงานพัฒนาชุมชนจังหวัด	จังหวัด	

### 3.1.2 บัญชีสถิติทางการที่สอดคล้องตามประเด็นการพัฒนากที่ 2 : การบริหารจัดการการท่องเที่ยว

- วัตถุประสงค์
1. สินค้าและบริการด้านการท่องเที่ยวมีมูลค่าเพิ่มขึ้น
  2. สถานที่ท่องเที่ยวมีความสมบูรณ์และมีมาตรฐาน
- ตัวชี้วัด
1. ร้อยละที่เพิ่มขึ้นของจำนวนนักท่องเที่ยว
  2. ร้อยละที่เพิ่มขึ้นของรายได้จากสินค้าและบริการการท่องเที่ยว
  3. จำนวนแหล่งท่องเที่ยวที่ได้รับการพัฒนาให้มีคุณภาพได้มาตรฐาน
  4. ความพึงพอใจของนักท่องเที่ยวเพิ่มขึ้น

ในการขับเคลื่อนประเด็นการพัฒนากที่ 2 : การบริหารจัดการการท่องเที่ยว จังหวัดชัยภูมิ ได้มีการวิเคราะห์สถานการณ์ แนวโน้มการพัฒนาจังหวัดชัยภูมิ พบว่า สถานการณ์ด้านการท่องเที่ยวของจังหวัดพบว่า รายได้จากการท่องเที่ยวในปี 2562 คือ 2,203.12 ล้านบาท คิดเป็นร้อยละ 3.4 ของ GPP ซึ่งรายได้นี้จะกระจายให้กับสาขาเศรษฐกิจต่าง ๆ โดยเฉพาะอย่างยิ่งภาคบริการ เช่น โรงแรมและร้านอาหาร ซึ่งในปีเดียวกันนั้น มี GPP เท่ากับ 126 ล้านบาท ภาคขนส่งและสถานที่เก็บสินค้า ซึ่งมี GPP ในปี 2562 เท่ากับ 1,586 ล้านบาท เป็นต้น และหากย้อนกลับไปดูการเติบโตของสาขาเศรษฐกิจต่าง ๆ ที่เชื่อมโยงกับการท่องเที่ยวก็สอดคล้องกับข้อมูลการเติบโตของการท่องเที่ยว ซึ่งจำเป็นต้องมีบัญชีสถิติทางการที่ตอบประเด็นการพัฒนาดังกล่าว โดยการได้มาซึ่งบัญชีสถิติทางการจะเริ่มจากการวิเคราะห์ห่วงโซ่มูลค่ามาตรฐาน ที่ได้จากการดำเนินงานจัดทำโครงการพัฒนาข้อมูลสถิติและสารสนเทศระดับพื้นที่ 76 จังหวัด/18 กลุ่มจังหวัด จำนวน 18 รูปแบบ จากนั้นจัดทำห่วงโซ่มูลค่า ที่สอดคล้องกับแผนพัฒนาจังหวัดชัยภูมิ คือ

- 1) ห่วงโซ่มูลค่ามาตรฐาน (Generic Value Chain) “การท่องเที่ยว” ดังภาพ 18
- 2) ห่วงโซ่มูลค่า “การท่องเที่ยวของจังหวัดชัยภูมิ” ดังภาพ 19

การจัดทำบัญชีสถิติทางการ ประเด็นการพัฒนากที่ 2: การบริหารจัดการการท่องเที่ยว หลังจากที่ได้มีการศึกษาแนวทางการพัฒนาจังหวัด ที่สอดคล้องกับห่วงโซ่มูลค่า (Value Chain) แผนพัฒนาจังหวัดชัยภูมิแล้ว จะต้องมีการคัดเลือกปัจจัยสู่ความสำเร็จ (Critical Success Factor) ที่มีความสำคัญในการบริหารงานในจังหวัด จากนั้นจัดทำบัญชีสถิติทางการ “การท่องเที่ยวของจังหวัดชัยภูมิ” โดยศึกษายุทธศาสตร์ กลยุทธ์ แนวทางการพัฒนา ตลอดจนตัวชี้วัดภายใต้แผนระดับ 3 เช่น แผนพัฒนาการท่องเที่ยวแห่งชาติ กลยุทธ์เพื่อการขับเคลื่อนการท่องเที่ยวสีขาวภายใต้โมเดลเศรษฐกิจ BCG เป็นต้น จึงสามารถสรุปบัญชีสถิติทางการ “การท่องเที่ยวของจังหวัดชัยภูมิ” ดังตาราง 13

## ห่วงโซ่คุณค่ามาตรฐาน (Generic Value Chain) “การท่องเที่ยว”

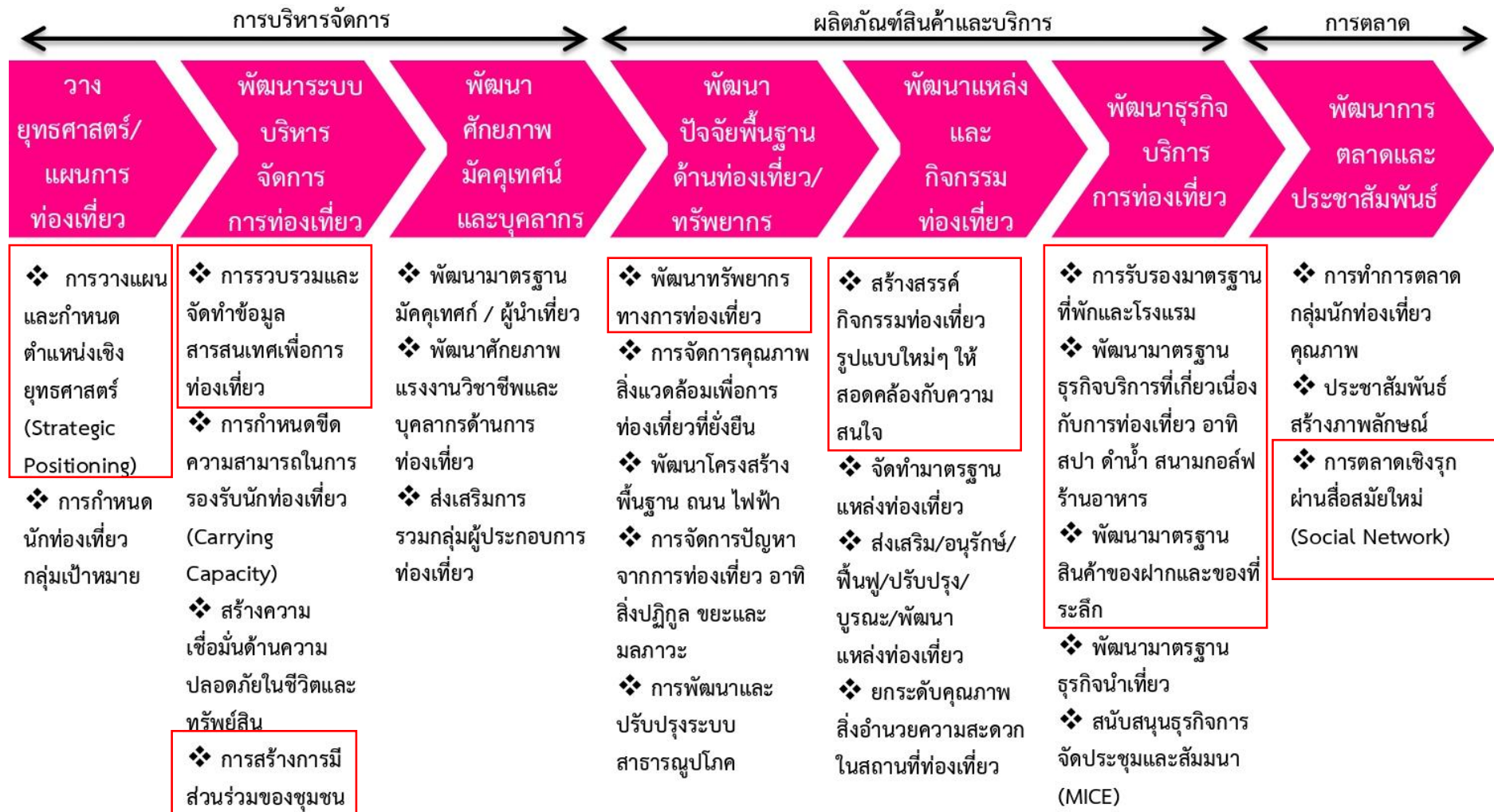

ภาพ 18 ห่วงโซ่คุณค่ามาตรฐาน (Generic Value Chain) “การท่องเที่ยว”

## ห่วงโซ่คุณค่า “การท่องเที่ยวของจังหวัดชัยภูมิ”

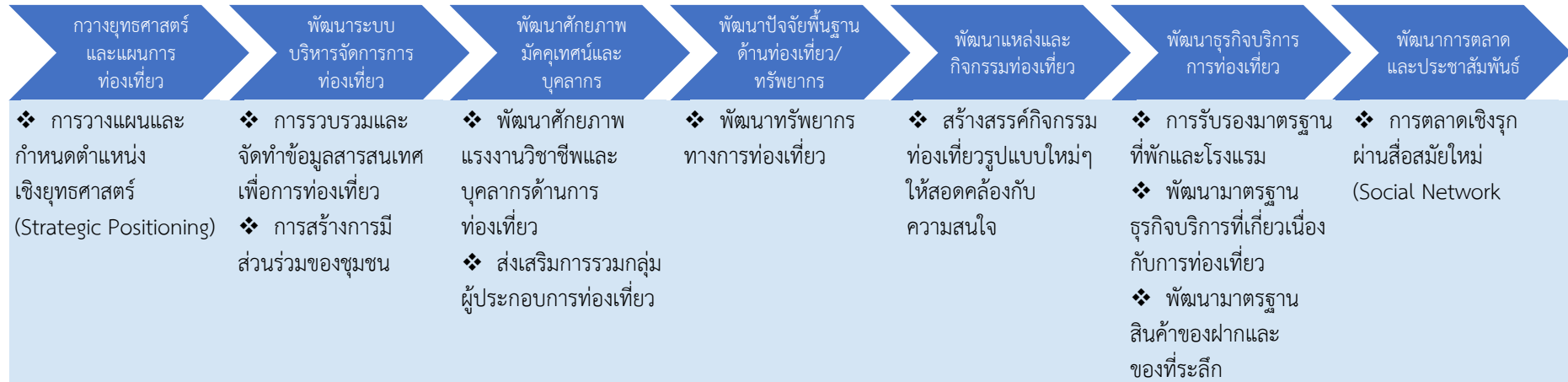

ภาพ 19 ห่วงโซ่คุณค่า “การท่องเที่ยวของจังหวัดชัยภูมิ”

ตาราง 13 บัญชีสถิติทางการ “การท่องเที่ยวของจังหวัดชัยภูมิ”

ห่วงโซ่คุณค่า (VC)	ปัจจัยแห่งความสำเร็จ (CSF)	ตัวชี้วัด	OS ID	รายการสถิติทางการ	สถานะความพร้อมเผยแพร่ (Tier)	หน่วยงานเจ้าของข้อมูล	ระดับหน่วยงานเจ้าของข้อมูล	หมายเหตุ
วางยุทธศาสตร์และแผนการท่องเที่ยว	การวางแผนและกำหนดตำแหน่งเชิงยุทธศาสตร์ (Strategic Positioning)	แนวทางการพัฒนาการท่องเที่ยวจากแผนพัฒนาจังหวัด	0037	แนวทางการพัฒนาการท่องเที่ยวของจังหวัด	Tier1	สำนักงานจังหวัด	จังหวัด	
พัฒนาระบบบริหารจัดการการท่องเที่ยว	การรวบรวมและจัดทำข้อมูลสารสนเทศเพื่อการท่องเที่ยว	จำนวนศูนย์บริการข้อมูลสารสนเทศด้านการท่องเที่ยว	0038	ศูนย์บริการข้อมูลสารสนเทศด้านการท่องเที่ยว	Tier1	สำนักงานการท่องเที่ยวและกีฬาจังหวัด	จังหวัด	
พัฒนาระบบบริหารจัดการการท่องเที่ยว	การรวบรวมและจัดทำข้อมูลสารสนเทศเพื่อการท่องเที่ยว	จำนวนนักท่องเที่ยว	0039	นักท่องเที่ยว	Tier1	สำนักงานปลัดกระทรวงการท่องเที่ยวและกีฬา	กรม	
พัฒนาระบบบริหารจัดการการท่องเที่ยว	การรวบรวมและจัดทำข้อมูลสารสนเทศเพื่อการท่องเที่ยว	รายได้จากการท่องเที่ยว	0040	รายได้จากการท่องเที่ยว	Tier1	สำนักงานปลัดกระทรวงการท่องเที่ยวและกีฬา	กรม	
พัฒนาระบบบริหารจัดการการท่องเที่ยว	การรวบรวมและจัดทำข้อมูลสารสนเทศเพื่อการท่องเที่ยว	ค่าใช้จ่ายต่อหัวของนักท่องเที่ยว	0041	ค่าใช้จ่ายต่อหัวของนักท่องเที่ยว	Tier1	สำนักงานปลัดกระทรวงการท่องเที่ยวและกีฬา	กรม	
พัฒนาระบบบริหารจัดการการท่องเที่ยว	การรวบรวมและจัดทำข้อมูลสารสนเทศเพื่อการท่องเที่ยว	ระยะเวลาพำนักของนักท่องเที่ยว	0042	ระยะเวลาพำนักของนักท่องเที่ยว	Tier1	สำนักงานปลัดกระทรวงการท่องเที่ยวและกีฬา	กรม	
พัฒนาระบบบริหารจัดการการท่องเที่ยว	การรวบรวมและจัดทำข้อมูลสารสนเทศเพื่อการท่องเที่ยว	ความพึงพอใจของนักท่องเที่ยวเพิ่มขึ้น	0043	ความพึงพอใจของนักท่องเที่ยว	Tier1	สำนักงานการท่องเที่ยวและกีฬาจังหวัด	จังหวัด	
พัฒนาระบบบริหารจัดการการท่องเที่ยว	การสร้างการมีส่วนร่วมของชุมชน	จำนวนชุมชนท่องเที่ยว OTOP นวัตวิถี	0044	ชุมชนท่องเที่ยว OTOP นวัตวิถี	Tier1	สำนักงานพัฒนาชุมชนจังหวัด	จังหวัด	

ตาราง 13 บัญชีสถิติทางการ “การท่องเที่ยวของจังหวัดชัยภูมิ”(ต่อ)

ห่วงโซ่คุณค่า (VC)	ปัจจัยแห่งความสำเร็จ (CSF)	ตัวชี้วัด	OS ID	รายการสถิติทางการ	สถานะความพร้อมเผยแพร่ (Tier)	หน่วยงานเจ้าของข้อมูล	ระดับหน่วยงานเจ้าของข้อมูล	หมายเหตุ
พัฒนาศักยภาพมัคคุเทศน์และบุคลากร	พัฒนาศักยภาพแรงงานวิชาชีพและบุคลากรด้านการท่องเที่ยว	จำนวนบุคลากรด้านการท่องเที่ยวที่ได้รับการอบรม/พัฒนา	0045	บุคลากรด้านการท่องเที่ยวที่ได้รับการอบรม/พัฒนา	Tier1	สำนักงานการท่องเที่ยวและกีฬาจังหวัด	จังหวัด	
พัฒนาศักยภาพมัคคุเทศน์และบุคลากร	ส่งเสริมการรวมกลุ่มผู้ประกอบการท่องเที่ยว	รายชื่อกลุ่ม/ชมรม/สมาคม/ผู้ประกอบการด้านการท่องเที่ยว	0046	รายชื่อกลุ่ม/ชมรม/สมาคม/ผู้ประกอบการด้านการท่องเที่ยว	Tier1	สำนักงานการท่องเที่ยวและกีฬาจังหวัด	จังหวัด	
พัฒนาปัจจัยพื้นฐานด้านท่องเที่ยว/ทรัพยากร	พัฒนาทรัพยากรการท่องเที่ยว	จำนวนแหล่งท่องเที่ยวได้รับการอนุรักษ์/ฟื้นฟู/ปรับปรุง/บูรณะ/พัฒนาแหล่งท่องเที่ยว	0047	แหล่งท่องเที่ยวได้รับการอนุรักษ์/ฟื้นฟู/ปรับปรุง/บูรณะ/พัฒนาแหล่งท่องเที่ยว	Tier1	สำนักงานการท่องเที่ยวและกีฬาจังหวัด	จังหวัด	
พัฒนาแหล่งและกิจกรรมท่องเที่ยว	สร้างสรรค์กิจกรรมท่องเที่ยวรูปแบบใหม่ๆ ให้สอดคล้องกับความต้องการ	จำนวนกิจกรรมท่องเที่ยวรูปแบบใหม่ๆ	0048	เส้นทางท่องเที่ยวเชิงประเพณีและวัฒนธรรม	Tier1	สำนักงานการท่องเที่ยวและกีฬาจังหวัด	จังหวัด	

ตาราง 13 บัญชีสถิติทางการ “การท่องเที่ยวของจังหวัดชัยภูมิ”(ต่อ)

ห่วงโซ่คุณค่า (VC)	ปัจจัยแห่งความสำเร็จ (CSF)	ตัวชี้วัด	OS ID	รายการสถิติทางการ	สถานะความพร้อมเผยแพร่ (Tier)	หน่วยงานเจ้าของข้อมูล	ระดับหน่วยงานเจ้าของข้อมูล	หมายเหตุ
พัฒนาธุรกิจบริการการท่องเที่ยว	การรับรองมาตรฐานที่พักและโรงแรม	จำนวนที่พัก/โรงแรมและห้องพัก ที่จดทะเบียน	0049	ที่พัก/โรงแรมและห้องพัก ที่จดทะเบียน	Tier1	ที่ทำการปกครองจังหวัด	จังหวัด	
พัฒนาธุรกิจบริการการท่องเที่ยว	พัฒนามาตรฐานธุรกิจบริการที่เกี่ยวข้องกับการท่องเที่ยว อาทิ สปา ดำน้ำ สนามกอล์ฟ ร้านอาหาร	จำนวนร้านอาหาร ที่ได้รับการรับรองมาตรฐานของกระทรวงสาธารณสุข	0050	ร้านอาหาร ที่ได้รับการรับรองมาตรฐานของกระทรวงสาธารณสุข	Tier1	สำนักงานสาธารณสุขจังหวัด	จังหวัด	
พัฒนาธุรกิจบริการการท่องเที่ยว	พัฒนามาตรฐานสินค้าของฝากและของที่ระลึก	จำนวนผลิตภัณฑ์ OTOP	0051	ผลิตภัณฑ์ OTOP	Tier1	สำนักงานพัฒนาชุมชนจังหวัด	จังหวัด	
พัฒนาธุรกิจบริการการท่องเที่ยว	พัฒนามาตรฐานสินค้าของฝากและของที่ระลึก	มูลค่าการจำหน่ายผลิตภัณฑ์ OTOP	0052	มูลค่าการจำหน่ายผลิตภัณฑ์ OTOP	Tier1	สำนักงานพัฒนาชุมชนจังหวัด	จังหวัด	
พัฒนาการตลาดและประชาสัมพันธ์	การตลาดเชิงรุก ผ่านสื่อสมัยใหม่ (Social Network)	จำนวนผู้เข้าเยี่ยมชมสื่อสมัยใหม่ (social network) ของศูนย์บริการนักท่องเที่ยว/สำนักงานการท่องเที่ยว	0053	ผู้เข้าเยี่ยมชมสื่อสมัยใหม่ (social network) ของศูนย์บริการนักท่องเที่ยว/สำนักงานการท่องเที่ยว	Tier1	สำนักงานการท่องเที่ยวและกีฬาจังหวัด	จังหวัด	

### 3.1.3 บัญชีสถิติทางการที่สอดคล้องตามประเด็นการพัฒนากที่ 3 : การบริหารจัดการทรัพยากรธรรมชาติและสิ่งแวดล้อมแบบ มีส่วนร่วม

#### วัตถุประสงค์

ทรัพยากรธรรมชาติและสิ่งแวดล้อมมีความอุดมสมบูรณ์และสมดุลกับการพัฒนา

#### ตัวชี้วัด

1. ทรัพยากรธรรมชาติมีความอุดมสมบูรณ์เพิ่มขึ้นอย่างยั่งยืน
2. ระดับความสำเร็จของการบริหารจัดการสิ่งแวดล้อมอย่างมีส่วนร่วม
3. ระดับความสำเร็จในการผลิตและการบริหารจัดการพลังงานทดแทนเพิ่มขึ้นอย่างมีส่วนร่วม
4. ระดับความสำเร็จในการบริหารจัดการภัยพิบัติที่เกิดจากการเปลี่ยนแปลงทางธรรมชาติ

ในการขับเคลื่อนประเด็นการพัฒนากที่ 3 การบริหารจัดการทรัพยากรธรรมชาติและสิ่งแวดล้อมแบบมีส่วนร่วม ซึ่งจากการวิเคราะห์สถานการณ์ แนวโน้มการพัฒนาจังหวัดชัยภูมิ พบว่า ในปี 2562 อัตราการเปลี่ยนแปลงพื้นที่ป่าไม้ในจังหวัด (ร้อยละ 0.48) มีค่าต่ำกว่าอัตราการเปลี่ยนแปลงปี 2561 (ร้อยละ 2.32) ดังนั้น จึงต้องดำเนินการจัดทำห่วงโซ่คุณค่า (Value Chain) ที่สอดคล้องกับแผนพัฒนาจังหวัดชัยภูมิ เรื่อง “การบริหารจัดการทรัพยากรธรรมชาติและสิ่งแวดล้อมแบบมีส่วนร่วม เริ่มจากการศึกษาห่วงโซ่คุณค่าของประเทศไทย 140 เป้าหมายแผนแม่บทย่อย ภายใต้แผนแม่บทภายใต้ยุทธศาสตร์ชาติ (23 ด้าน) ประเด็น 18 การเติบโตอย่างยั่งยืน คือ

แผนแม่บทย่อย 18.1 การสร้างการเติบโตอย่างยั่งยืนบนสังคมเศรษฐกิจสีเขียว  
เป้าหมาย 180102 พื้นที่สีเขียวทุกประเภทเพิ่มขึ้น

จากนั้นดำเนินการจัดทำห่วงโซ่คุณค่าที่สอดคล้องกับแผนพัฒนาจังหวัดชัยภูมิ คือ

- 1.ห่วงโซ่คุณค่า “การเติบโตอย่างยั่งยืน” ดังภาพ 20
- 2.การบริหารจัดการทรัพยากรธรรมชาติและสิ่งแวดล้อมของจังหวัดชัยภูมิ” ดังภาพ 21

การจัดทำบัญชีสถิติทางการ ประเด็นการพัฒนากที่ 3 “การบริหารจัดการทรัพยากรธรรมชาติและสิ่งแวดล้อมของจังหวัดชัยภูมิ” หลังจากที่ได้มีการศึกษาแนวทางการพัฒนาจังหวัด ที่สอดคล้องกับห่วงโซ่คุณค่า (Value Chain) ที่สอดคล้องกับแผนพัฒนาจังหวัดชัยภูมิแล้ว จะต้องมีการคัดเลือกปัจจัยสู่ความสำเร็จ (Critical Success Factor) ที่มีความสำคัญในการบริหารงานในจังหวัด จากนั้นจัดทำบัญชีสถิติทางการ “การบริหารจัดการทรัพยากรธรรมชาติและสิ่งแวดล้อมของจังหวัดชัยภูมิ” โดยศึกษา วิเคราะห์ความสอดคล้องของตัวชี้วัดภายใต้แผนระดับ 3 เช่น แผนปฏิบัติการ กรมป่าไม้ แผนยุทธศาสตร์กระทรวงทรัพยากรธรรมชาติและสิ่งแวดล้อม แผนยุทธศาสตร์กรมป้องกันและบรรเทาสาธารณภัย ยุทธศาสตร์กรมป่าไม้ พ.ศ. 2560–2579 และ GVC การอนุรักษ์และพัฒนาทรัพยากรธรรมชาติ (ดิน ป่าไม้ ชายฝั่ง ทะเล) เป็นต้น จึงสามารถสรุปบัญชีสถิติทางการ “การบริหารจัดการทรัพยากรธรรมชาติและสิ่งแวดล้อมของจังหวัดชัยภูมิ” ดังตาราง 14

## ห่วงโซ่คุณค่า “การเติบโตอย่างยั่งยืน”

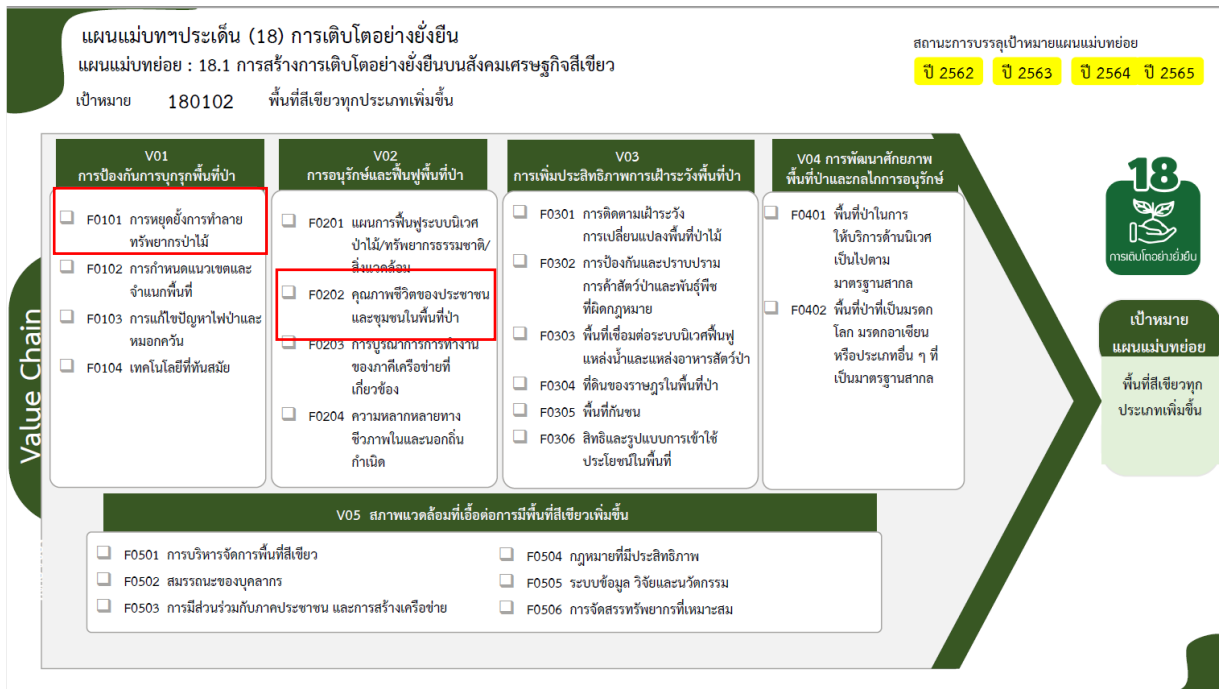

ภาพ 20 ห่วงโซ่คุณค่า “การเติบโตอย่างยั่งยืน”

## ห่วงโซ่คุณค่า “การบริหารจัดการทรัพยากรธรรมชาติและสิ่งแวดล้อมของจังหวัดชัยภูมิ”



ภาพ 21 ห่วงโซ่คุณค่า “การบริหารจัดการทรัพยากรธรรมชาติและสิ่งแวดล้อมของจังหวัดชัยภูมิ”

ตาราง 14 บัญชีสถิติทางการ “การบริหารจัดการทรัพยากรธรรมชาติและสิ่งแวดล้อมของจังหวัดชัยภูมิ”

ห่วงโซ่คุณค่า (VC)	ปัจจัยแห่งความสำเร็จ (CSF)	ตัวชี้วัด	OS ID	รายการสถิติทางการ	สถานะความพร้อมเผยแพร่ (Tier)	หน่วยงานเจ้าของข้อมูล	ระดับหน่วยงานเจ้าของข้อมูล	หมายเหตุ
การป้องกัน การบุกรุกพื้นที่ป่า	การกำหนดแนวเขต และจำแนกพื้นที่	พื้นที่ป่าสงวนที่มีสภาพป่า	0054	พื้นที่ป่าสงวนที่มีสภาพป่า	Tier1	กรมป่าไม้	กรม	
การป้องกัน การบุกรุกพื้นที่ป่า	การกำหนดแนวเขต และจำแนกพื้นที่	พื้นที่ป่าสงวนตามประกาศ	0055	พื้นที่ป่าสงวนตามประกาศ	Tier1	กรมป่าไม้	กรม	
การป้องกัน การบุกรุกพื้นที่ป่า	การกำหนดแนวเขต และจำแนกพื้นที่	จำนวนและพื้นที่อนุรักษ์ จำแนกตามประเภท	0056	พื้นที่อนุรักษ์ จำแนกตามประเภท	Tier1	กรมป่าไม้	กรม	
การป้องกัน การบุกรุกพื้นที่ป่า	การกำหนดแนวเขต และจำแนกพื้นที่	อัตราการเปลี่ยนแปลงของ พื้นที่ป่าไม้ในจังหวัด	0057	พื้นที่ป่าไม้จากภาพถ่ายดาวเทียม	Tier1	กรมป่าไม้	กรม	
การอนุรักษ์และฟื้นฟูพื้นที่ป่า	การพัฒนาคุณภาพชีวิต ของประชาชนและชุมชนในพื้นที่ป่า	พื้นที่ป่าชุมชนตาม พ.ร.บ. ป่าชุมชน พ.ศ. ๒๕๖๒	0058	พื้นที่ป่าชุมชนตาม พ.ร.บ. ป่าชุมชน พ.ศ. 2526	Tier1	กรมป่าไม้	กรม	
การอนุรักษ์และฟื้นฟูพื้นที่ป่า	การพัฒนาคุณภาพชีวิต ของประชาชนและชุมชนในพื้นที่ป่า	จำนวนชุมชนที่ราษฎรได้รับการส่งเสริมให้มีส่วนร่วมจัดการป่าชุมชน	0059	ชุมชนที่ราษฎรได้รับการส่งเสริมให้มีส่วนร่วมจัดการป่าชุมชน	Tier1	ศูนย์ป่าไม้ชัยภูมิ	จังหวัด	
การอนุรักษ์และฟื้นฟูพื้นที่ป่า	การพัฒนาคุณภาพชีวิต ของประชาชนและชุมชนในพื้นที่ป่า	พื้นที่ประสบอุทกภัย	0060	พื้นที่ประสบอุทกภัย	Tier1	สำนักงานป้องกันและบรรเทาสาธารณภัยจังหวัด	จังหวัด	
การอนุรักษ์และฟื้นฟูพื้นที่ป่า	การพัฒนาคุณภาพชีวิต ของประชาชนและชุมชนในพื้นที่ป่า	มูลค่าความเสียหายจาก อุทกภัย	0061	มูลค่าความเสียหายจากอุทกภัย	Tier1	สำนักงานป้องกันและบรรเทาสาธารณภัยจังหวัด	จังหวัด	

### 3.1.4 บัญชีสถิติทางการที่สอดคล้องตามประเด็นการพัฒนากี่ 4 : การพัฒนาสังคมและคุณภาพชีวิตให้มั่นคง

วัตถุประสงค์

ประชาชนดำรงชีวิตอย่างมีคุณภาพ มั่นคง และปลอดภัย

ตัวชี้วัด

1. ค่าสัมประสิทธิ์ความไม่เสมอภาคด้านรายได้
2. ผลการทดสอบทางการศึกษาระดับชาติ ทุกระดับเพิ่มขึ้น
3. ร้อยละของนักเรียนนักศึกษาที่มีงานทำหลังจบการศึกษา
4. สัดส่วนคนจนด้านรายจ่าย
5. ร้อยละที่ลดลงของการเกิดคดีอาชญากรรมในพื้นที่
6. ร้อยละของจำนวนประชาชนที่ได้รับภูมิคุ้มกันทางด้านสาธารณสุข
7. ร้อยละที่เพิ่มขึ้นของสถานบริการด้านสาธารณสุขที่ได้รับการพัฒนา

ในการขับเคลื่อนประเด็นการพัฒนากี่ 4 การพัฒนาสังคมและคุณภาพชีวิตให้มั่นคงได้มีการวิเคราะห์สถานการณ์ แนวโน้มการพัฒนาจังหวัดชัยภูมิ จากข้อมูลดัชนีความก้าวหน้าของคน แม้ว่าลำดับในภาพรวมของชัยภูมิจะอยู่ในลำดับที่ 29 ของประเทศ แต่ก็มีตัวชี้วัดที่อยู่ในระดับค่อนข้างต่ำ ควรได้รับการแก้ไข ได้แก่ อัตราการเข้าเรียนรวมระดับมัธยมศึกษาตอนปลายและอาชีวศึกษา จำนวนปีการศึกษาเฉลี่ยประชากรไทยอายุ 15-59 ปี ค่าเฉลี่ยคะแนน o-net มัธยมศึกษาตอนปลาย ค่าสัมประสิทธิ์ความไม่เสมอภาคของรายได้ ซึ่งจำเป็นต้องมีบัญชีสถิติทางการที่ตอบประเด็นการพัฒนาดังกล่าว โดยการได้มาซึ่งบัญชีสถิติทางการจะเริ่มจากการวิเคราะห์ห่วงโซ่คุณค่ามาตรฐาน ที่ได้จากการดำเนินงานจัดทำโครงการพัฒนาข้อมูลสถิติและสารสนเทศระดับพื้นที่ 76 จังหวัด/18 กลุ่มจังหวัด จำนวน 18 รูปแบบ จากนั้นจัดทำห่วงโซ่คุณค่า ที่สอดคล้องกับแผนพัฒนาจังหวัดชัยภูมิ คือ

- 1) ห่วงโซ่คุณค่ามาตรฐาน(Generic Value Chain)“การพัฒนาสังคมและคุณภาพชีวิต” ดังภาพ 22
- 2) ห่วงโซ่คุณค่า “การพัฒนาสังคมและคุณภาพชีวิตของจังหวัดชัยภูมิ” ดังภาพ 23

การจัดทำบัญชีสถิติทางการ ประเด็นการพัฒนากี่ 4 : การพัฒนาสังคมและคุณภาพชีวิตของจังหวัดชัยภูมิ หลังจากที่ได้มีการศึกษาแนวทางการพัฒนาจังหวัด ที่สอดคล้องกับห่วงโซ่คุณค่า (Value Chain) แผนพัฒนาจังหวัดชัยภูมิแล้ว จะต้องมีการคัดเลือกปัจจัยสู่ความสำเร็จ (Critical Success Factor) ที่มีความสำคัญในการบริหารงาน ในจังหวัด จากนั้นจัดทำบัญชีสถิติทางการ “การท่องเที่ยวของจังหวัดชัยภูมิ” โดยศึกษายุทธศาสตร์ กลยุทธ์ แนวทางการพัฒนา ตลอดจนตัวชี้วัดภายใต้แผนระดับ 3 เช่น แผนยุทธศาสตร์พัฒนาสังคมและความมั่นคงของมนุษย์ ระยะ 20 ปี พ.ศ. 2560-2579 มาตรการขับเคลื่อนระเบียบวาระแห่งชาติ เรื่อง ผู้สูงอายุ แผนการศึกษาแห่งชาติ พ.ศ. 2560-2579 แผนยุทธศาสตร์ชาติ 20 ปี ด้านสาธารณสุข พ.ศ. 2560-2579 และ GVC การพัฒนาทรัพยากรมนุษย์และคุณภาพชีวิต เป็นต้น จึงสามารถสรุปบัญชีสถิติทางการ “การพัฒนาสังคมและคุณภาพชีวิตของจังหวัดชัยภูมิ” ดังตาราง 15

ห่วงโซ่คุณค่า “การพัฒนาสังคมและคุณภาพชีวิต”

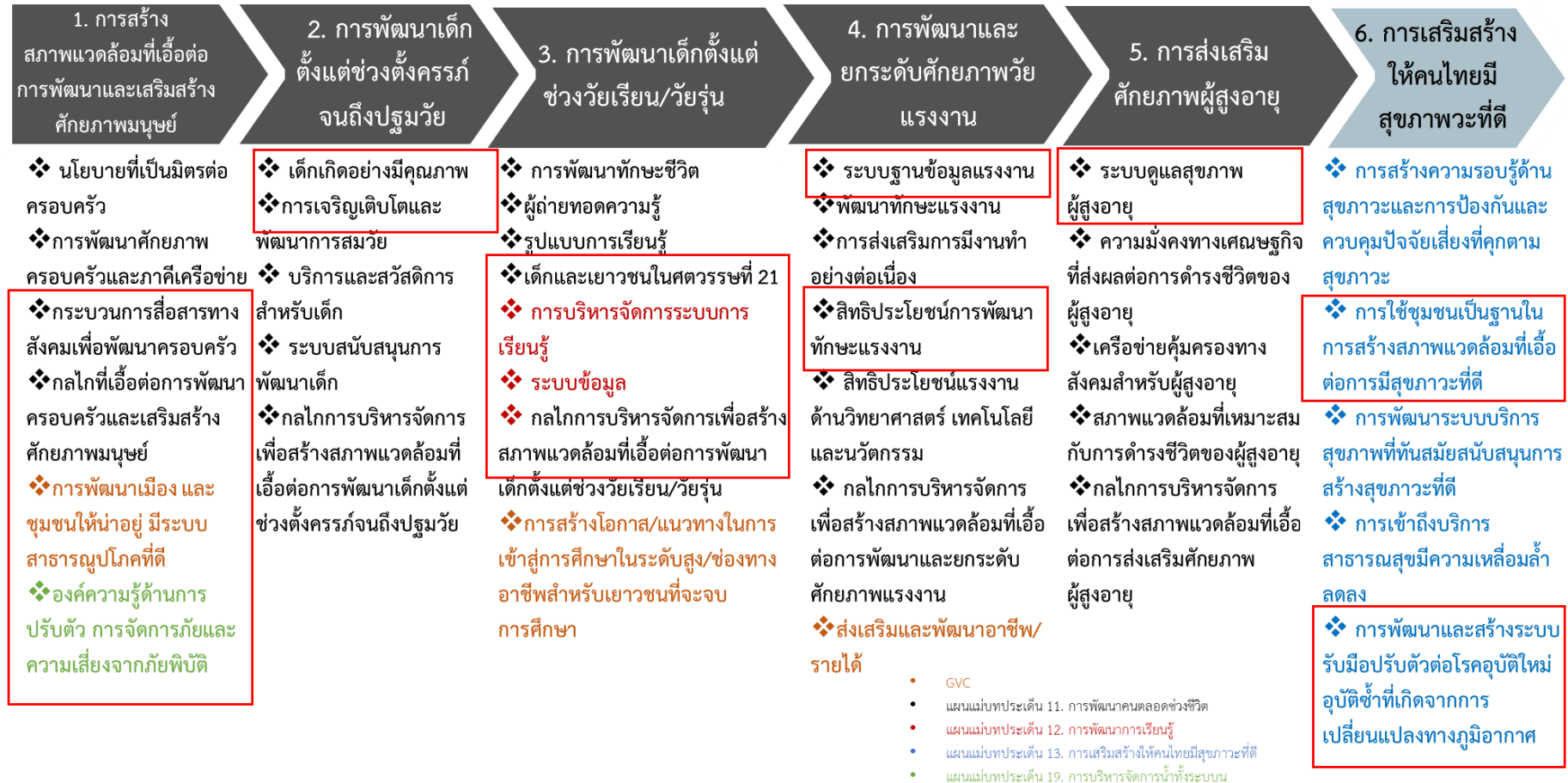

ภาพ 22 ห่วงโซ่คุณค่า “การพัฒนาสังคมและคุณภาพชีวิต”

### ห่วงโซ่คุณค่า “การพัฒนาสังคมและคุณภาพชีวิตของจังหวัดชัยภูมิ”

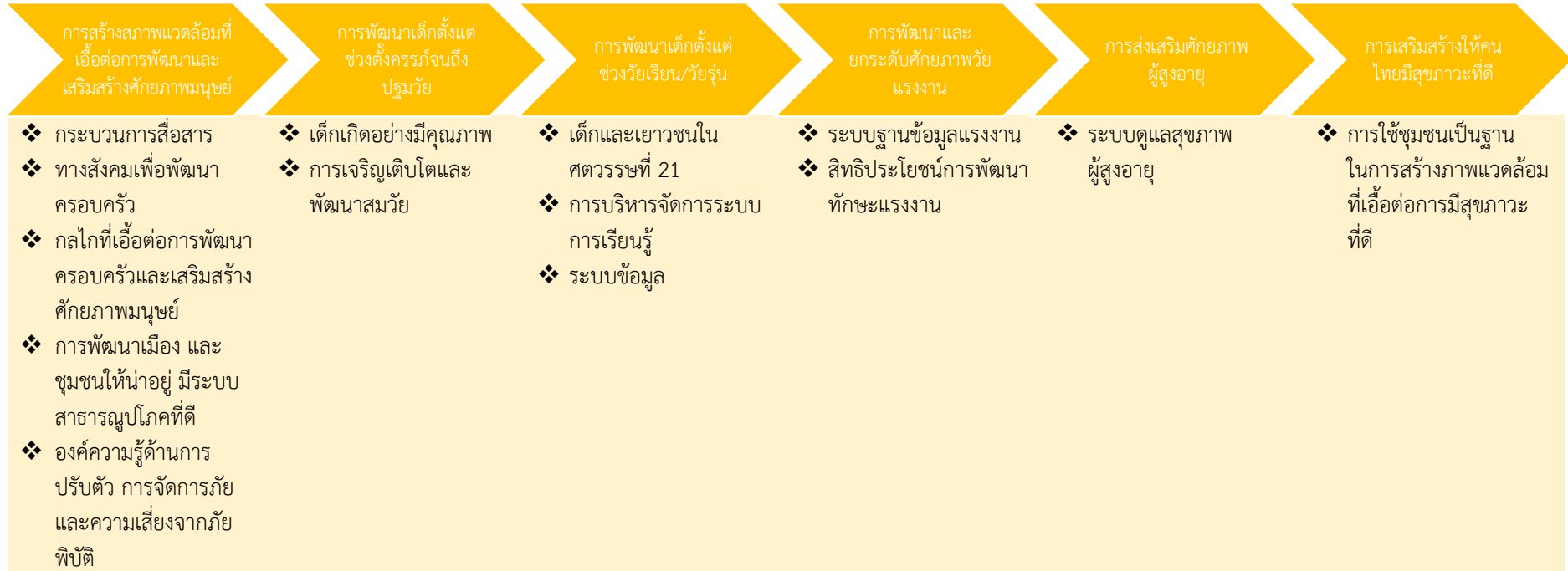

ภาพ 23 ห่วงโซ่คุณค่า “การพัฒนาสังคมและคุณภาพชีวิตของจังหวัดชัยภูมิ”

ตาราง 15 บัญชีสถิติทางการ “การพัฒนาสังคมและคุณภาพชีวิตของจังหวัดชัยภูมิ”

หัวข้อคุณค่า (VC)	ปัจจัยแห่งความสำเร็จ (CSF)	ตัวชี้วัด	OS ID	รายการสถิติทางการ	สถานะความพร้อมเผยแพร่ (Tier)	หน่วยงานเจ้าของข้อมูล	ระดับหน่วยงานเจ้าของข้อมูล	หมายเหตุ
การสร้างสภาพแวดล้อมที่เอื้อต่อการพัฒนาและเสริมสร้างศักยภาพมนุษย์	กระบวนการสื่อสารทางสังคมเพื่อพัฒนาครอบครัว	รายได้เฉลี่ยของครัวเรือนต่อเดือน (บาท)	0062	รายได้เฉลี่ยของครัวเรือนต่อเดือน	Tier1	สำนักงานสถิติแห่งชาติ	กรม	
การสร้างสภาพแวดล้อมที่เอื้อต่อการพัฒนาและเสริมสร้างศักยภาพมนุษย์	กระบวนการสื่อสารทางสังคมเพื่อพัฒนาครอบครัว	สัดส่วนประชากรยากจน (%)	0063	สัดส่วนประชากรยากจน	Tier1	สำนักงานสภาพัฒนาการเศรษฐกิจและสังคมแห่งชาติ	กรม	
การสร้างสภาพแวดล้อมที่เอื้อต่อการพัฒนาและเสริมสร้างศักยภาพมนุษย์	กระบวนการสื่อสารทางสังคมเพื่อพัฒนาครอบครัว	ร้อยละของครัวเรือนที่มีหนี้สินเพื่อการอุปโภคบริโภค (%)	0064	ร้อยละของครัวเรือนที่มีหนี้สินเพื่อการอุปโภคบริโภค	Tier1	สำนักงานสภาพัฒนาการเศรษฐกิจและสังคมแห่งชาติ	กรม	
การสร้างสภาพแวดล้อมที่เอื้อต่อการพัฒนาและเสริมสร้างศักยภาพมนุษย์	กระบวนการสื่อสารทางสังคมเพื่อพัฒนาครอบครัว	ค่าสัมประสิทธิ์ความไม่เสมอภาคของรายได้ หรือค่าสัมประสิทธิ์จีนี (%)	0065	สัมประสิทธิ์ความไม่เสมอภาคของรายได้ หรือค่าสัมประสิทธิ์จีนี	Tier1	สำนักงานสภาพัฒนาการเศรษฐกิจและสังคมแห่งชาติ	กรม	
การสร้างสภาพแวดล้อมที่เอื้อต่อการพัฒนาและเสริมสร้างศักยภาพมนุษย์	กระบวนการสื่อสารทางสังคมเพื่อพัฒนาครอบครัว	ร้อยละของครัวเรือนที่มีบ้านและที่ดินเป็นของตนเอง	0066	ร้อยละของครัวเรือนที่มีบ้านและที่ดินเป็นของตนเอง	Tier1	สำนักงานสถิติแห่งชาติ	กรม	
การสร้างสภาพแวดล้อมที่เอื้อต่อการพัฒนาและเสริมสร้างศักยภาพมนุษย์	กลไกที่เอื้อต่อการพัฒนาครอบครัวและเสริมสร้างศักยภาพมนุษย์	สัดส่วนการแจ้งความคดีชีวิต ร่างกาย เพศและคดีประทุษร้ายต่อทรัพย์ (รายต่อประชากรแสนคน)	0067	ร้อยละของคดีอาญากรรมที่จับกุมได้	Tier1	ตำรวจภูธรจังหวัด	จังหวัด	
การสร้างสภาพแวดล้อมที่เอื้อต่อการพัฒนาและเสริมสร้างศักยภาพมนุษย์	กลไกที่เอื้อต่อการพัฒนาครอบครัวและเสริมสร้างศักยภาพมนุษย์	จำนวนครัวเรือนยากจน (จปฐ)	0068	จำนวนครัวเรือนยากจน (จปฐ)	Tier1	สำนักงานพัฒนาชุมชนจังหวัด	จังหวัด	

ตาราง 15 บัญชีสถิติทางการ “การพัฒนาสังคมและคุณภาพชีวิตของจังหวัดชัยภูมิ”(ต่อ)

หัวข้อคุณค่า (VC)	ปัจจัยแห่งความสำเร็จ (CSF)	ตัวชี้วัด	OS ID	รายการสถิติทางการ	สถานะความพร้อมเผยแพร่ (Tier)	หน่วยงานเจ้าของข้อมูล	ระดับหน่วยงานเจ้าของข้อมูล	หมายเหตุ
การสร้างสภาพแวดล้อมที่เอื้อต่อการพัฒนาและเสริมสร้างศักยภาพมนุษย์	กลไกที่เอื้อต่อการพัฒนาครอบครัวและเสริมสร้างศักยภาพมนุษย์	จำนวนคนยากจน (จปฐ)	0069	จำนวนคนยากจน (จปฐ)	Tier1	สำนักงานพัฒนาชุมชนจังหวัด	จังหวัด	
การสร้างสภาพแวดล้อมที่เอื้อต่อการพัฒนาและเสริมสร้างศักยภาพมนุษย์	การพัฒนาเมือง และชุมชนให้น่าอยู่ มีระบบสาธารณสุขปลอดภัยที่ดี	จำนวนครัวเรือนที่มีการเก็บออมเงิน	0070	จำนวนครัวเรือนที่มีการเก็บออมเงิน	Tier1	สำนักงานพัฒนาชุมชนจังหวัด	จังหวัด	
การสร้างสภาพแวดล้อมที่เอื้อต่อการพัฒนาและเสริมสร้างศักยภาพมนุษย์	การพัฒนาเมือง และชุมชนให้น่าอยู่ มีระบบสาธารณสุขปลอดภัยที่ดี	จำนวนการรับแจ้งอุบัติเหตุ	0071	จำนวนการรับแจ้งอุบัติเหตุ	Tier1	ตำรวจภูธรจังหวัด	จังหวัด	
การสร้างสภาพแวดล้อมที่เอื้อต่อการพัฒนาและเสริมสร้างศักยภาพมนุษย์	การพัฒนาเมือง และชุมชนให้น่าอยู่ มีระบบสาธารณสุขปลอดภัยที่ดี	จำนวนสาเหตุที่เกิดอุบัติเหตุ	0072	จำนวนสาเหตุที่เกิดอุบัติเหตุ	Tier1	ตำรวจภูธรจังหวัด	จังหวัด	
การสร้างสภาพแวดล้อมที่เอื้อต่อการพัฒนาและเสริมสร้างศักยภาพมนุษย์	การพัฒนาเมือง และชุมชนให้น่าอยู่ มีระบบสาธารณสุขปลอดภัยที่ดี	จำนวนผู้เสียชีวิตจากอุบัติเหตุ	0073	จำนวนผู้เสียชีวิตจากอุบัติเหตุ	Tier1	ตำรวจภูธรจังหวัด	จังหวัด	
การสร้างสภาพแวดล้อมที่เอื้อต่อการพัฒนาและเสริมสร้างศักยภาพมนุษย์	การพัฒนาเมือง และชุมชนให้น่าอยู่ มีระบบสาธารณสุขปลอดภัยที่ดี	จำนวนคดีอาชญากรรมที่เกิดขึ้น	0074	จำนวนคดีอาชญากรรมที่เกิดขึ้น	Tier1	ตำรวจภูธรจังหวัด	จังหวัด	
การสร้างสภาพแวดล้อมที่เอื้อต่อการพัฒนาและเสริมสร้างศักยภาพมนุษย์	การพัฒนาเมือง และชุมชนให้น่าอยู่ มีระบบสาธารณสุขปลอดภัยที่ดี	จำนวนคดีอาชญากรรมที่จับกุมได้	0075	จำนวนคดีอาชญากรรมที่จับกุมได้	Tier1	ตำรวจภูธรจังหวัด	จังหวัด	

ตาราง 15 บัญชีสถิติทางการ “การพัฒนาสังคมและคุณภาพชีวิตของจังหวัดชัยภูมิ”(ต่อ)

หัวข้อคุณค่า (VC)	ปัจจัยแห่งความสำเร็จ (CSF)	ตัวชี้วัด	OS ID	รายการสถิติทางการ	สถานะความพร้อมเผยแพร่ (Tier)	หน่วยงานเจ้าของข้อมูล	ระดับหน่วยงานเจ้าของข้อมูล	หมายเหตุ
การสร้างสภาพแวดล้อมที่เอื้อต่อการพัฒนาและเสริมสร้างศักยภาพมนุษย์	การพัฒนาเมืองและชุมชนให้น่าอยู่มีระบบสาธารณสุขปลอดภัยที่ดี	จำนวนหมู่บ้าน/ชุมชนที่มีการ จัดตั้งชุดอาสาสมัคร ตำรวจ/ ชุดรักษาความปลอดภัยหมู่บ้าน	0076	จำนวนหมู่บ้าน/ชุมชนที่มีการจัดตั้งชุดรักษาความปลอดภัยหมู่บ้าน	Tier1	ที่ทำการปกครองจังหวัด	จังหวัด	
การสร้างสภาพแวดล้อมที่เอื้อต่อการพัฒนาและเสริมสร้างศักยภาพมนุษย์	การพัฒนาเมืองและชุมชนให้น่าอยู่มีระบบสาธารณสุขปลอดภัยที่ดี	ร้อยละของประชากรที่มีโทรศัพท์มือถือ	0077	ร้อยละของประชากรที่มีโทรศัพท์มือถือ	Tier1	สำนักงานสถิติแห่งชาติ	กรม	
การสร้างสภาพแวดล้อมที่เอื้อต่อการพัฒนาและเสริมสร้างศักยภาพมนุษย์	การพัฒนาเมืองและชุมชนให้น่าอยู่มีระบบสาธารณสุขปลอดภัยที่ดี	ร้อยละของประชากรที่เข้าถึงอินเทอร์เน็ต	0078	ร้อยละของประชากรที่เข้าถึงอินเทอร์เน็ต	Tier1	สำนักงานสถิติแห่งชาติ	กรม	
การสร้างสภาพแวดล้อมที่เอื้อต่อการพัฒนาและเสริมสร้างศักยภาพมนุษย์	องค์ความรู้ด้านการปรับตัว การจัดการภัยและความเสี่ยงจากภัยพิบัติ	สัดส่วนเฉลี่ยการปล่อยก๊าซเรือนกระจกด้านพลังงาน	0079	สัดส่วนเฉลี่ยการปล่อยก๊าซเรือนกระจกด้านพลังงาน	Tier1	สำนักงานสภาพัฒนาการเศรษฐกิจและสังคมแห่งชาติ	กรม	
การสร้างสภาพแวดล้อมที่เอื้อต่อการพัฒนาและเสริมสร้างศักยภาพมนุษย์	องค์ความรู้ด้านการปรับตัว การจัดการภัยและความเสี่ยงจากภัยพิบัติ	มูลค่าความเสียหายจากอุทกภัย	0080	มูลค่าความเสียหายจากอุทกภัย	Tier1	สำนักงานป้องกันและบรรเทาสาธารณภัยจังหวัด	จังหวัด	
การสร้างสภาพแวดล้อมที่เอื้อต่อการพัฒนาและเสริมสร้างศักยภาพมนุษย์	องค์ความรู้ด้านการปรับตัว การจัดการภัยและความเสี่ยงจากภัยพิบัติ	จำนวนหมู่บ้านที่ประสบอุทกภัย	0081	จำนวนหมู่บ้านที่ประสบอุทกภัย	Tier1	สำนักงานป้องกันและบรรเทาสาธารณภัยจังหวัด	จังหวัด	
การพัฒนาเด็กตั้งแต่ช่วงตั้งครรภ์จนถึงปฐมวัย	เด็กเกิดอย่างมีคุณภาพ	จำนวนของทารกแรกเกิดที่มีน้ำหนักต่ำกว่าเกณฑ์	0082	จำนวนของทารกแรกเกิดที่มีน้ำหนักต่ำกว่าเกณฑ์	Tier1	สำนักงานสาธารณสุขจังหวัด	จังหวัด	

ตาราง 15 บัญชีสถิติทางการ “การพัฒนาสังคมและคุณภาพชีวิตของจังหวัดชัยภูมิ”(ต่อ)

หัวข้อคุณค่า (VC)	ปัจจัยแห่งความสำเร็จ (CSF)	ตัวชี้วัด	OS ID	รายการสถิติทางการ	สถานะความพร้อมเผยแพร่ (Tier)	หน่วยงานเจ้าของข้อมูล	ระดับหน่วยงานเจ้าของข้อมูล	หมายเหตุ
การพัฒนาเด็กตั้งแต่ช่วงตั้งครรภ์จนถึงปฐมวัย	การเจริญเติบโตและพัฒนาสมวัย	จำนวนเด็กที่ได้รับสวัสดิการเงินอุดหนุน	0083	จำนวนเด็กที่ได้รับสวัสดิการเงินอุดหนุน	Tier 1	สำนักงานพัฒนาสังคมและความมั่นคงของมนุษย์จังหวัด	จังหวัด	
การพัฒนาเด็กตั้งแต่ช่วงวัยเรียน/วัยรุ่น	เด็กและเยาวชนในศตวรรษที่ 21	อัตราการเข้าเรียนรวมระดับมัธยมศึกษาตอนปลายและอาชีวศึกษา (%)	0084	อัตราการเรียนต่อระดับมัธยมศึกษาและอุดมศึกษา	Tier 1	สำนักงานปลัดกระทรวงศึกษาธิการ	กรม	
การพัฒนาเด็กตั้งแต่ช่วงวัยเรียน/วัยรุ่น	การบริหารจัดการระบบการเรียนรู้	ค่าเฉลี่ยคะแนน O-NET ระดับชั้นประถมศึกษาปีที่ 6	0085	คะแนนเฉลี่ยของผลการทดสอบ O-NET ชั้น ป.6	Tier 1	สำนักงานปลัดกระทรวงศึกษาธิการ	กรม	
การพัฒนาเด็กตั้งแต่ช่วงวัยเรียน/วัยรุ่น	การบริหารจัดการระบบการเรียนรู้	ค่าเฉลี่ยคะแนน O-NET ระดับมัธยมศึกษาตอนต้น	0086	คะแนนเฉลี่ยของผลการทดสอบ O-NET ชั้น ม.3	Tier 1	สำนักงานปลัดกระทรวงศึกษาธิการ	กรม	
การพัฒนาเด็กตั้งแต่ช่วงวัยเรียน/วัยรุ่น	การบริหารจัดการระบบการเรียนรู้	คะแนนเฉลี่ยการทดสอบ O – NET ระดับมัธยมศึกษาตอนปลาย (คะแนน)	0087	คะแนนเฉลี่ยการทดสอบ O – NET ระดับมัธยมศึกษาตอนปลาย (คะแนน)	Tier 1	สำนักงานปลัดกระทรวงศึกษาธิการ	กรม	
การพัฒนาเด็กตั้งแต่ช่วงวัยเรียน/วัยรุ่น	ระบบข้อมูล	จำนวนปีการศึกษาเฉลี่ยของประชากรอายุ 15 ปีขึ้นไป	0088	ปีการศึกษาเฉลี่ยของประชากรวัยแรงงาน	Tier 1	สำนักงานปลัดกระทรวงศึกษาธิการ	กรม	
การพัฒนาและยกระดับศักยภาพวัยแรงงาน	ระบบฐานข้อมูลแรงงาน	อัตราการว่างงาน	0089	อัตราการว่างงาน	Tier 1	สำนักงานสถิติแห่งชาติ	กรม	
การพัฒนาและยกระดับศักยภาพวัยแรงงาน	ระบบฐานข้อมูลแรงงาน	จำนวนผู้มีงานทำ	0003	จำนวนผู้มีงานทำ	Tier 1	สำนักงานสถิติแห่งชาติ	กรม	

ตาราง 15 บัญชีสถิติทางการ “การพัฒนาสังคมและคุณภาพชีวิตของจังหวัดชัยภูมิ”(ต่อ)

หัวข้อคุณค่า (VC)	ปัจจัยแห่งความสำเร็จ (CSF)	ตัวชี้วัด	OS ID	รายการสถิติทางการ	สถานะความพร้อมเผยแพร่ (Tier)	หน่วยงานเจ้าของข้อมูล	ระดับหน่วยงานเจ้าของข้อมูล	หมายเหตุ
การพัฒนาและยกระดับศักยภาพวัยแรงงาน	ระบบฐานข้อมูลแรงงาน	จำนวนผู้ว่างงาน	0004	จำนวนผู้ว่างงาน	Tier 1	สำนักงานสถิติแห่งชาติ	กรม	
การพัฒนาและยกระดับศักยภาพวัยแรงงาน	ระบบฐานข้อมูลแรงงาน	อัตราการประสบนตรายหรือเจ็บป่วยเนื่องจากการทำงานต่อลูกจ้าง 1,000 คน	0090	อัตราการประสบนตรายหรือเจ็บป่วยเนื่องจากการทำงานต่อลูกจ้าง 1,000 คน	Tier 1	สำนักงานประกันสังคมจังหวัด	จังหวัด	
การพัฒนาและยกระดับศักยภาพวัยแรงงาน	สิทธิประโยชน์การพัฒนาทักษะแรงงาน	การใช้บริการของผู้ประกันตน	0091	การใช้บริการของผู้ประกันตน	Tier 1	สำนักงานประกันสังคมจังหวัด	จังหวัด	
การพัฒนาและยกระดับศักยภาพวัยแรงงาน	สิทธิประโยชน์การพัฒนาทักษะแรงงาน	จำนวนผู้ประกันตน	0092	จำนวนผู้ประกันตน	Tier 1	สำนักงานประกันสังคมจังหวัด	จังหวัด	
การส่งเสริมศักยภาพผู้สูงอายุ	ระบบดูแลสุขภาพผู้สูงอายุ	จำนวนผู้ได้รับเบี้ยยังชีพ	0093	จำนวนผู้ได้รับเบี้ยยังชีพ	Tier 2 (มีหน่วยงานรับผิดชอบ)	สำนักงานส่งเสริมการปกครองท้องถิ่นจังหวัด	จังหวัด	
การส่งเสริมศักยภาพผู้สูงอายุ	ระบบดูแลสุขภาพผู้สูงอายุ	คนอายุ 60 ปีขึ้นไปที่ไม่มีอาชีพหรือรายได้	0094	คนอายุ 60 ปีขึ้นไปที่ไม่มีอาชีพหรือรายได้	Tier 2 (มีหน่วยงานรับผิดชอบ)	สำนักงานพัฒนาชุมชนจังหวัด	จังหวัด	
การส่งเสริมศักยภาพผู้สูงอายุ	ระบบดูแลสุขภาพผู้สูงอายุ	จำนวนผู้สูงอายุที่ประสบความเดือดร้อนด้านที่อยู่อาศัยที่ได้รับความช่วยเหลือปรับสภาพแวดล้อมที่อยู่อาศัยให้เหมาะสมกับการดำรงชีพ	0095	จำนวนผู้สูงอายุที่ประสบความเดือดร้อนด้านที่อยู่อาศัยที่ได้รับความช่วยเหลือปรับสภาพแวดล้อมที่อยู่อาศัยให้เหมาะสมกับการดำรงชีพ	Tier 1	สำนักงานพัฒนาสังคมและความมั่นคงของมนุษย์จังหวัด	จังหวัด	

ตาราง 15 บัญชีสถิติทางการ “การพัฒนาสังคมและคุณภาพชีวิตของจังหวัดชัยภูมิ”(ต่อ)

ห่วงโซ่คุณค่า (VC)	ปัจจัยแห่งความสำเร็จ (CSF)	ตัวชี้วัด	OS ID	รายการสถิติทางการ	สถานะความพร้อมเผยแพร่ (Tier)	หน่วยงานเจ้าของข้อมูล	ระดับหน่วยงานเจ้าของข้อมูล	หมายเหตุ
การส่งเสริมศักยภาพผู้สูงอายุ	ระบบดูแลสุขภาพผู้สูงอายุ	จำนวนผู้สูงอายุที่ประสบปัญหาด้านสังคมที่ได้รับความช่วยเหลือด้านสวัสดิการสังคมสงเคราะห์	0096	จำนวนผู้สูงอายุที่ประสบปัญหาด้านสังคมที่ได้รับความช่วยเหลือด้านสวัสดิการสังคมสงเคราะห์	Tier 1	สำนักงานพัฒนาสังคมและความมั่นคงของมนุษย์จังหวัด	กรม	
การส่งเสริมศักยภาพผู้สูงอายุ	ระบบดูแลสุขภาพผู้สูงอายุ	อัตราการเป็นภาระ	0097	อัตราการเป็นภาระ	Tier 1	สำนักงานสถิติจังหวัด	จังหวัด	
การเสริมสร้างให้คนไทยมีสุขภาวะที่ดี	การใช้ชุมชนเป็นฐานในการสร้างสภาพแวดล้อมที่เอื้อต่อการมีสุขภาวะที่ดี	จำนวนผู้ป่วยใน	0098	จำนวนผู้ป่วยใน	Tier 1	สำนักงานสาธารณสุขจังหวัด	จังหวัด	
การเสริมสร้างให้คนไทยมีสุขภาวะที่ดี	การใช้ชุมชนเป็นฐานในการสร้างสภาพแวดล้อมที่เอื้อต่อการมีสุขภาวะที่ดี	จำนวนผู้ป่วยนอก	0099	จำนวนผู้ป่วยนอก	Tier 1	สำนักงานสาธารณสุขจังหวัด	จังหวัด	
การเสริมสร้างให้คนไทยมีสุขภาวะที่ดี	การใช้ชุมชนเป็นฐานในการสร้างสภาพแวดล้อมที่เอื้อต่อการมีสุขภาวะที่ดี	จำนวนเจ้าหน้าที่ทางการแพทย์ของรัฐบาล	0100	จำนวนเจ้าหน้าที่ทางการแพทย์ของรัฐบาล	Tier 1	สำนักงานสาธารณสุขจังหวัด	จังหวัด	

## 3.2 บัญชีสถิติทางการตามตัวชี้วัดการพัฒนาระดับจังหวัด

จากรายงานตัวชี้วัดการพัฒนาระดับจังหวัดและกลุ่มจังหวัด เดือนกันยายน พ.ศ. 2566 ของสำนักงานสภาพัฒนาการเศรษฐกิจและสังคมแห่งชาติ พบว่า จังหวัดชัยภูมิ มีตัวชี้วัดต้องพัฒนาในลำดับแรกคือ มิติด้านการพัฒนาคน โดยเฉพาะตัวชี้วัด ทารกแรกเกิดที่มีน้ำหนักต่ำกว่าเกณฑ์ (ร้อยละ) อัตราการคลอดมีชีพในหญิงอายุ 15 – 19 ปี (คนต่อประชากรหญิงอายุ 15 – 19 ปี พันคน) ประชากรที่เจ็บป่วยที่เป็นผู้ป่วยใน (ร้อยละ) การเข้าเรียนมัธยมศึกษาตอนปลายและอาชีวศึกษา (ร้อยละ) และจำนวนปีการศึกษาเฉลี่ยประชากรไทยอายุ 15–59 ปี เพื่อให้ค่าดัชนีการพัฒนามีค่าสูงกว่าค่ากลางของประเทศ ในขณะเดียวกันต้องมีการพัฒนาในมิติด้านเศรษฐกิจและความมั่งคั่ง ด้านสิ่งแวดล้อม ด้านสันติภาพและยุติธรรม และด้านความเป็นหุ้นส่วนพัฒนาควบคู่กันไปด้วย ซึ่งการพัฒนาในแต่ละมิติจะต้องอาศัยข้อมูลต่าง ๆ ที่เกี่ยวข้องเป็นตัวบ่งชี้ว่าจังหวัดได้มีการพัฒนาไปในทิศทางที่ดีขึ้น ซึ่งมีรายการสถิติที่สำคัญและจำเป็น ตามตัวชี้วัดการพัฒนาจังหวัด ดังตารางที่ 16

ตาราง 16 บัญชีสถิติทางการ “ตัวชี้วัดการพัฒนาระดับจังหวัด จังหวัดชัยภูมิ”

มิติการพัฒนา	OS ID	รายการสถิติทางการ	สถานะความพร้อม เผยแพร่ (Tier)	หน่วยงานเจ้าของข้อมูล	ระดับหน่วยงาน เจ้าของข้อมูล	หมายเหตุ
ด้านการพัฒนาคน	0063	สัดส่วนประชากรยากจน (ร้อยละ)	Tier1	สำนักงานสภาพัฒนาการ เศรษฐกิจและสังคมแห่งชาติ	กรม	
ด้านการพัฒนาคน	0101	ทารกแรกเกิดที่มีน้ำหนักต่ำกว่าเกณฑ์ (ร้อยละ)	Tier1	สำนักงานสภาพัฒนาการ เศรษฐกิจและสังคมแห่งชาติ	กรม	
ด้านการพัฒนาคน	0102	เด็ก 0 – 5 ปีที่มีพัฒนาการสมวัย (ร้อยละ)	Tier1	สำนักงานสภาพัฒนาการ เศรษฐกิจและสังคมแห่งชาติ	กรม	
ด้านการพัฒนาคน	0103	อัตราการคลอดมีชีพในหญิงอายุ 15 – 19 ปี (ต่อประชากรหญิงอายุ 15 – 19 ปีพันคน)	Tier1	สำนักงานสภาพัฒนาการ เศรษฐกิจและสังคมแห่งชาติ	กรม	
ด้านการพัฒนาคน	0104	ประชากรที่เจ็บป่วยที่เป็นผู้ป่วยใน (ร้อยละ)	Tier1	สำนักงานสภาพัฒนาการ เศรษฐกิจและสังคมแห่งชาติ	กรม	
ด้านการพัฒนาคน	0105	อัตราส่วนประชากรต่อแพทย์ (คน/แพทย์)	Tier1	สำนักงานสภาพัฒนาการ เศรษฐกิจและสังคมแห่งชาติ	กรม	
ด้านการพัฒนาคน	0106	การเข้าเรียนมัธยมศึกษาตอนปลายและ อาชีวศึกษา (ร้อยละ)	Tier1	สำนักงานสภาพัฒนาการ เศรษฐกิจและสังคมแห่งชาติ	กรม	
ด้านการพัฒนาคน	0107	จำนวนปีการศึกษาเฉลี่ยประชากรไทยอายุ 15 – 59 ปี (ปี)	Tier1	สำนักงานสภาพัฒนาการ เศรษฐกิจและสังคมแห่งชาติ	กรม	
ด้านการพัฒนาคน	0166	คะแนนเฉลี่ยการทดสอบ O – NET ระดับ มัธยมศึกษาตอนปลาย (คะแนน)	Tier1	สำนักงานสภาพัฒนาการ เศรษฐกิจและสังคมแห่งชาติ	กรม	

ตาราง 16 บัญชีสถิติทางการ “ตัวชี้วัดการพัฒนาระดับจังหวัด จังหวัดชัยภูมิ” (ต่อ)

มิติการพัฒนา	OS ID	รายการสถิติทางการ	สถานะความพร้อมเผยแพร่ (Tier)	หน่วยงานเจ้าของข้อมูล	ระดับหน่วยงานเจ้าของข้อมูล	หมายเหตุ
ด้านเศรษฐกิจและความมั่นคง	0108	อัตราการเปลี่ยนแปลงของรายได้เฉลี่ยของเดือนของครัวเรือนในจังหวัด (ร้อยละ)	Tier1	สำนักงานสภาพัฒนาการเศรษฐกิจและสังคมแห่งชาติ	กรม	
ด้านเศรษฐกิจและความมั่นคง	0109	อัตราการเปลี่ยนแปลงของผลิตภัณฑ์จังหวัด (ร้อยละ)	Tier1	สำนักงานสภาพัฒนาการเศรษฐกิจและสังคมแห่งชาติ	กรม	
ด้านเศรษฐกิจและความมั่นคง	0110	มูลค่าผลิตภัณฑ์จังหวัดเฉลี่ยต่อหัว (บาท/คน)	Tier1	สำนักงานสภาพัฒนาการเศรษฐกิจและสังคมแห่งชาติ	กรม	
ด้านเศรษฐกิจและความมั่นคง	0111	อัตราการขยายตัวรายได้ท่องเที่ยว (ร้อยละ)	Tier1	สำนักงานสภาพัฒนาการเศรษฐกิจและสังคมแห่งชาติ	กรม	
ด้านเศรษฐกิจและความมั่นคง	0167	อัตราการว่างงาน (ร้อยละ)	Tier1	สำนักงานสภาพัฒนาการเศรษฐกิจและสังคมแห่งชาติ	กรม	
ด้านเศรษฐกิจและความมั่นคง	0112	อัตราส่วนหนี้เฉลี่ยต่อรายได้เฉลี่ยของครัวเรือน (เท่า)	Tier1	สำนักงานสภาพัฒนาการเศรษฐกิจและสังคมแห่งชาติ	กรม	
ด้านเศรษฐกิจและความมั่นคง	0168	ผลิตภาพแรงงาน (บาท/คน)	Tier1	สำนักงานสภาพัฒนาการเศรษฐกิจและสังคมแห่งชาติ	กรม	
ด้านเศรษฐกิจและความมั่นคง	0113	แรงงานที่มีหลักประกันทางสังคม (ร้อยละ)	Tier1	สำนักงานสภาพัฒนาการเศรษฐกิจและสังคมแห่งชาติ	กรม	
ด้านเศรษฐกิจและความมั่นคง	0114	ครัวเรือนที่มีที่อยู่อาศัยใช้วัสดุคงทนและเป็นของตนเอง (ร้อยละ)	Tier1	สำนักงานสภาพัฒนาการเศรษฐกิจและสังคมแห่งชาติ	กรม	
ด้านเศรษฐกิจและความมั่นคง	0115	หมู่บ้านที่ถนนสายหลักใช้การได้ตลอดปี (ร้อยละ)	Tier1	สำนักงานสภาพัฒนาการเศรษฐกิจและสังคมแห่งชาติ	กรม	

ตาราง 16 บัญชีสถิติทางการ “ตัวชี้วัดการพัฒนาระดับจังหวัด จังหวัดชัยภูมิ” (ต่อ)

มิติการพัฒนา	OS ID	รายการสถิติทางการ	สถานะความพร้อมเผยแพร่ (Tier)	หน่วยงานเจ้าของข้อมูล	ระดับหน่วยงานเจ้าของข้อมูล	หมายเหตุ
ด้านเศรษฐกิจและความมั่นคง	0116	สัมประสิทธิ์ความไม่เสมอภาคของรายได้	Tier1	สำนักงานสภาพัฒนาการเศรษฐกิจและสังคมแห่งชาติ	กรม	
ด้านสิ่งแวดล้อม	0117	อัตราการเปลี่ยนแปลงของพื้นที่ป่าไม้ในจังหวัด (ร้อยละ)	Tier1	สำนักงานสภาพัฒนาการเศรษฐกิจและสังคมแห่งชาติ	กรม	
ด้านสิ่งแวดล้อม	0118	สัดส่วนปริมาณขยะที่กำจัดถูกต้องต่อปริมาณขยะที่เกิดขึ้น (ร้อยละ)	Tier1	สำนักงานสภาพัฒนาการเศรษฐกิจและสังคมแห่งชาติ	กรม	
ด้านสิ่งแวดล้อม	0119	ครัวเรือนที่เข้าถึงน้ำประปา (ร้อยละ)	Tier1	สำนักงานสภาพัฒนาการเศรษฐกิจและสังคมแห่งชาติ	กรม	
ด้านสิ่งแวดล้อม	0120	ประชากรที่ประสบภัยพิบัติ (ร้อยละ)	Tier1	สำนักงานสภาพัฒนาการเศรษฐกิจและสังคมแห่งชาติ	กรม	
ด้านสิ่งแวดล้อม	0121	อัตราการร้องเรียนปัญหามลพิษ (เรื่องต่อประชากรแสนคน)	Tier1	สำนักงานสภาพัฒนาการเศรษฐกิจและสังคมแห่งชาติ	กรม	
ด้านสันติภาพและยุติธรรม	0122	การแจ้งความคดี ชีวิต ร่างกาย เพศ และคดีประทุษร้ายต่อทรัพย์ (รายต่อประชากรแสนคน)	Tier1	สำนักงานสภาพัฒนาการเศรษฐกิจและสังคมแห่งชาติ	กรม	
ด้านสันติภาพและยุติธรรม	0123	จำนวนผู้ต้องหาคดียาเสพติด (ต่อแสนคน)	Tier1	สำนักงานสภาพัฒนาการเศรษฐกิจและสังคมแห่งชาติ	กรม	
ด้านสันติภาพและยุติธรรม	0124	จำนวนผู้เข้ารับการรักษาพยาบาล (ต่อแสนคน)	Tier1	สำนักงานสภาพัฒนาการเศรษฐกิจและสังคมแห่งชาติ	กรม	
ด้านสันติภาพและยุติธรรม	0125	จำนวนเจ้าหน้าที่ตำรวจ (ต่อแสนคน)	Tier1	สำนักงานสภาพัฒนาการเศรษฐกิจและสังคมแห่งชาติ	กรม	

ตาราง 16 บัญชีสถิติทางการ “ตัวชี้วัดการพัฒนาระดับจังหวัด จังหวัดชัยภูมิ” (ต่อ)

มิติการพัฒนา	OS ID	รายการสถิติทางการ	สถานะความพร้อมเผยแพร่ (Tier)	หน่วยงานเจ้าของข้อมูล	ระดับหน่วยงานเจ้าของข้อมูล	หมายเหตุ
ด้านสันติภาพและยุติธรรม	0126	การฆ่าตัวตายสำเร็จ (รายต่อประชากรแสนคน)	Tier1	สำนักงานสภาพัฒนาการเศรษฐกิจและสังคมแห่งชาติ	กรม	
ด้านความเป็นหุ้นส่วนพัฒนา	0127	ประชากรที่เข้าถึงอินเทอร์เน็ต (ร้อยละ)	Tier1	สำนักงานสภาพัฒนาการเศรษฐกิจและสังคมแห่งชาติ	กรม	
ด้านความเป็นหุ้นส่วนพัฒนา	0128	ภาษีที่ท้องถิ่นจัดเก็บได้ต่อรายได้รวมที่ไม่รวมเงินอุดหนุนและเงินอุดหนุนเฉพาะกิจ (ร้อยละ)	Tier1	สำนักงานสภาพัฒนาการเศรษฐกิจและสังคมแห่งชาติ	กรม	
ด้านความเป็นหุ้นส่วนพัฒนา	0129	ความสามารถในการเบิกจ่ายงบประมาณของจังหวัด (ร้อยละ)	Tier1	สำนักงานสภาพัฒนาการเศรษฐกิจและสังคมแห่งชาติ	กรม	
ด้านความเป็นหุ้นส่วนพัฒนา	0130	จำนวนองค์กรชุมชน (แห่งต่อประชากรแสนคน)	Tier1	สำนักงานสภาพัฒนาการเศรษฐกิจและสังคมแห่งชาติ	กรม	

### 3.3 บัญชีสถิติทางการตามประเด็นสำคัญ (Pain Point)

ในวันจันทร์ที่ 21 พฤศจิกายน 2565 เวลา 09.30 น. ในการประชุมการขับเคลื่อนการจัดทำบัญชีข้อมูลภาครัฐ (Government Data Catalog) จังหวัดชัยภูมิ ครั้งที่ 5 โดยมีรองผู้ว่าราชการจังหวัดชัยภูมิ เป็นประธาน ในการประชุม มีมติเลือกประเด็นการพัฒนาที่ 3 การบริหารจัดการทรัพยากรธรรมชาติและสิ่งแวดล้อมแบบมีส่วนร่วม ประเด็นสำคัญ “การบริหารจัดการน้ำของจังหวัดชัยภูมิ” เพื่อดำเนินการในปีงบประมาณ พ.ศ. 2566 ดังนั้น จังหวัดชัยภูมิได้ดำเนินการจัดทำห่วงโซ่คุณค่า (Value Chain) เรื่อง “การบริหารจัดการน้ำ” โดยเริ่มจากการศึกษา ห่วงโซ่คุณค่าของประเทศไทย 140 เป้าหมายแผนแม่บทย่อยภายใต้แผนแม่บทภายใต้ยุทธศาสตร์ชาติ (23 ด้าน) จากนั้น ดำเนินการจัดทำห่วงโซ่คุณค่า (Value Chain) ที่สอดคล้องกับประเด็นสำคัญ (Pain point) ของจังหวัดชัยภูมิได้ดังรูปที่ 24

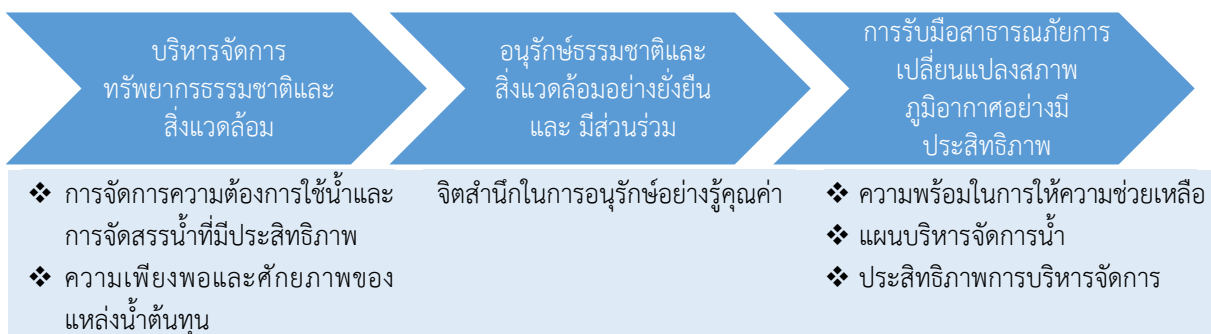

ภาพ 24 ห่วงโซ่คุณค่า “การบริหารจัดการน้ำของจังหวัดชัยภูมิ”

ห่วงโซ่คุณค่า (Value Chain) เรื่อง “การบริหารจัดการน้ำของจังหวัดชัยภูมิ” มีการคัดเลือกปัจจัยสู่ความสำเร็จ (Critical Success Factor) ที่มีความสำคัญในการบริหารงานในจังหวัด จากนั้นจัดทำผังสถิติทางการ โดยศึกษายุทธศาสตร์ กลยุทธ์ แนวทางการ พัฒนา ตลอดจนตัวชี้วัดภายใต้แผนระดับ 3 เช่น แผนพัฒนาภาคตะวันออกเฉียงเหนือเป็นต้น ที่สอดคล้องกับปัจจัยสู่ ความสำเร็จ (Critical Success Factor) พร้อมทั้งกำหนดรายการข้อมูลสถิติที่สำคัญ และจำเป็น จึงสามารถสรุปผังสถิติทางการ “การบริหารจัดการน้ำของจังหวัดชัยภูมิ” ดังตารางที่ 17

ตาราง 17 บัญชีสถิติทางการ “การบริหารจัดการน้ำของจังหวัดชัยภูมิ”

ห่วงโซ่คุณค่า (VC)	ปัจจัยแห่งความสำเร็จ (CSF)	ตัวชี้วัด	OS ID	รายการสถิติทางการ	สถานะความพร้อมเผยแพร่ (Tier)	หน่วยงานเจ้าของข้อมูล	ระดับหน่วยงานเจ้าของข้อมูล	หมายเหตุ
บริหารจัดการทรัพยากรธรรมชาติและสิ่งแวดล้อม	การจัดการความต้องการใช้น้ำและการจัดสรรน้ำที่มีประสิทธิภาพ	ประชากร	0131	ประชากร	Tier 1	กรมการปกครอง	กรม	
บริหารจัดการทรัพยากรธรรมชาติและสิ่งแวดล้อม	การจัดการความต้องการใช้น้ำและการจัดสรรน้ำที่มีประสิทธิภาพ	จำนวนเกษตรกรที่เพาะปลูกข้าว จำแนกตามประเภทข้าว	0132	เกษตรกรผู้ปลูกข้าว	Tier 1	สำนักงานเกษตรจังหวัด	จังหวัด	
บริหารจัดการทรัพยากรธรรมชาติและสิ่งแวดล้อม	การจัดการความต้องการใช้น้ำและการจัดสรรน้ำที่มีประสิทธิภาพ	เนื้อที่เพาะปลูกข้าว	0133	เนื้อที่เพาะปลูกข้าว	Tier 1	สำนักงานเกษตรจังหวัด	จังหวัด	
บริหารจัดการทรัพยากรธรรมชาติและสิ่งแวดล้อม	การจัดการความต้องการใช้น้ำและการจัดสรรน้ำที่มีประสิทธิภาพ	จำนวนเกษตรกรที่ปลูกมันสำปะหลัง	0134	เกษตรกรผู้ปลูกมันสำปะหลัง	Tier 1	สำนักงานเกษตรจังหวัด	จังหวัด	
บริหารจัดการทรัพยากรธรรมชาติและสิ่งแวดล้อม	การจัดการความต้องการใช้น้ำและการจัดสรรน้ำที่มีประสิทธิภาพ	เนื้อที่เพาะปลูกมันสำปะหลัง	0135	เนื้อที่เพาะปลูกมันสำปะหลัง	Tier 1	สำนักงานเกษตรจังหวัด	จังหวัด	
บริหารจัดการทรัพยากรธรรมชาติและสิ่งแวดล้อม	การจัดการความต้องการใช้น้ำและการจัดสรรน้ำที่มีประสิทธิภาพ	จำนวนเกษตรกรที่ปลูกอ้อย	0136	เกษตรกรผู้ปลูกอ้อย	Tier 1	สำนักงานเกษตรจังหวัด	จังหวัด	
บริหารจัดการทรัพยากรธรรมชาติและสิ่งแวดล้อม	การจัดการความต้องการใช้น้ำและการจัดสรรน้ำที่มีประสิทธิภาพ	เนื้อที่เพาะปลูกอ้อย	0137	เนื้อที่เพาะปลูกอ้อย	Tier 1	สำนักงานเกษตรจังหวัด	จังหวัด	
บริหารจัดการทรัพยากรธรรมชาติและสิ่งแวดล้อม	การจัดการความต้องการใช้น้ำและการจัดสรรน้ำที่มีประสิทธิภาพ	พื้นที่ปลูกข้าวในเขตชลประทาน	0138	พื้นที่ปลูกข้าวในเขตชลประทาน	Tier 1	สำนักงานเกษตรจังหวัด	จังหวัด	
บริหารจัดการทรัพยากรธรรมชาติและสิ่งแวดล้อม	การจัดการความต้องการใช้น้ำและการจัดสรรน้ำที่มีประสิทธิภาพ	จำนวนสถานประกอบการในจังหวัดชัยภูมิ	0139	สถานประกอบการ	Tier 1	สำนักงานอุตสาหกรรมจังหวัด	จังหวัด	
บริหารจัดการทรัพยากรธรรมชาติและสิ่งแวดล้อม	ความเพียงพอและศักยภาพของแหล่งน้ำต้นทุน	แหล่งน้ำสาธารณะ (พื้นที่ชุ่มน้ำ)	0140	แหล่งน้ำสาธารณะ (พื้นที่ชุ่มน้ำ)	Tier 1	กรมทรัพยากรน้ำ	กรม	
บริหารจัดการทรัพยากรธรรมชาติและสิ่งแวดล้อม	ความเพียงพอและศักยภาพของแหล่งน้ำต้นทุน	สถานการณ์น้ำในอ่างเก็บน้ำขนาดใหญ่และขนาดกลาง	0141	สถานการณ์น้ำในอ่างเก็บน้ำขนาดใหญ่และขนาดกลาง	Tier 1	สถาบันสารสนเทศทรัพยากรน้ำ	กรม	
บริหารจัดการทรัพยากรธรรมชาติและสิ่งแวดล้อม	ความเพียงพอและศักยภาพของแหล่งน้ำต้นทุน	จำนวนฝายชะลอน้ำ	0142	ฝายชะลอน้ำ	Tier 1	สำนักงานทรัพยากรธรรมชาติและสิ่งแวดล้อมจังหวัด	จังหวัด	

ตาราง 17 บัญชีสถิติทางการ “การบริหารจัดการน้ำของจังหวัดชัยภูมิ” (ต่อ)

หัวข้อคุณค่า (VC)	ปัจจัยแห่งความสำเร็จ (CSF)	ตัวชี้วัด	OS ID	รายการสถิติทางการ	สถานะความพร้อมเผยแพร่ (Tier)	หน่วยงานเจ้าของข้อมูล	ระดับหน่วยงานเจ้าของข้อมูล	หมายเหตุ
บริหารจัดการทรัพยากรธรรมชาติและสิ่งแวดล้อม	ความเพียงพอและศักยภาพของแหล่งน้ำต้นทุน	จำนวนสระน้ำในไร่นาที่สถานีพัฒนาที่ดินชัยภูมิสนับสนุน	0143	สระน้ำในไร่นา	Tier 1	สถานีพัฒนาที่ดิน	จังหวัด	
บริหารจัดการทรัพยากรธรรมชาติและสิ่งแวดล้อม	ความเพียงพอและศักยภาพของแหล่งน้ำต้นทุน	จำนวนสระน้ำจากข้อมูล กชช.2 ค	0144	สระน้ำ	Tier 1	สำนักงานพัฒนาชุมชนจังหวัด	จังหวัด	
บริหารจัดการทรัพยากรธรรมชาติและสิ่งแวดล้อม	ความเพียงพอและศักยภาพของแหล่งน้ำต้นทุน	จำนวนบ่อบาดาล	0146	บ่อบาดาล	Tier 1	สำนักงานทรัพยากรธรรมชาติและสิ่งแวดล้อมจังหวัด	จังหวัด	
บริหารจัดการทรัพยากรธรรมชาติและสิ่งแวดล้อม	ความเพียงพอและศักยภาพของแหล่งน้ำต้นทุน	ข้อมูลพื้นฐานจังหวัดชัยภูมิ ตามแผนพัฒนาจังหวัดฉบับปัจจุบัน	0147	ข้อมูลพื้นฐาน	Tier 1	สำนักงานจังหวัด	จังหวัด	
บริหารจัดการทรัพยากรธรรมชาติและสิ่งแวดล้อม	ความเพียงพอและศักยภาพของแหล่งน้ำต้นทุน	จำนวนผู้ใช้น้ำประปาภูมิภาค	0148	ผู้ใช้น้ำประปาภูมิภาค	Tier 1	การประปาส่วนภูมิภาคสาขา	จังหวัด	
บริหารจัดการทรัพยากรธรรมชาติและสิ่งแวดล้อม	ความเพียงพอและศักยภาพของแหล่งน้ำต้นทุน	ปริมาณน้ำประปาที่จำหน่ายแก่ผู้ใช้	0149	น้ำประปาที่จำหน่ายแก่ผู้ใช้	Tier 1	การประปาส่วนภูมิภาคสาขา	จังหวัด	
บริหารจัดการทรัพยากรธรรมชาติและสิ่งแวดล้อม	ความเพียงพอและศักยภาพของแหล่งน้ำต้นทุน	จำนวนหมู่บ้านที่มีระบบประปาหมู่บ้าน	0150	ระบบประปาหมู่บ้าน	Tier 1	สำนักงานส่งเสริมการปกครองท้องถิ่นจังหวัด	จังหวัด	
บริหารจัดการทรัพยากรธรรมชาติและสิ่งแวดล้อม	ความเพียงพอและศักยภาพของแหล่งน้ำต้นทุน	ข้อมูลภูมิอากาศ ปริมาณน้ำฝน และระดับน้ำ ในพื้นที่ป่าต้นน้ำ	0151	ข้อมูลภูมิอากาศ ปริมาณน้ำฝน และระดับน้ำ ในพื้นที่ป่าต้นน้ำ	Tier 1	กรมอุทยานแห่งชาติ สัตว์ป่า และพันธุ์พืช	กรม	
บริหารจัดการทรัพยากรธรรมชาติและสิ่งแวดล้อม	ความเพียงพอและศักยภาพของแหล่งน้ำต้นทุน	อุณหภูมิสูงสุดและต่ำสุด รายเดือน	0154	อุณหภูมิสูงสุดและต่ำสุด รายเดือน	Tier 1	สถาบันสารสนเทศทรัพยากรน้ำ	กรม	
บริหารจัดการทรัพยากรธรรมชาติและสิ่งแวดล้อม	ความเพียงพอและศักยภาพของแหล่งน้ำต้นทุน	ปริมาณน้ำฝน	0155	ปริมาณน้ำฝน	Tier 1	สถานีอุตุนิยมวิทยาชัยภูมิ	จังหวัด	

ตาราง 17 บัญชีสถิติทางการ “การบริหารจัดการน้ำของจังหวัดชัยภูมิ”(ต่อ)

ห่วงโซ่คุณค่า (VC)	ปัจจัยแห่งความสำเร็จ (CSF)	ตัวชี้วัด	OS ID	รายการสถิติทางการ	สถานะความพร้อมเผยแพร่ (Tier)	หน่วยงานเจ้าของข้อมูล	ระดับหน่วยงานเจ้าของข้อมูล	หมายเหตุ
อนุรักษ์ธรรมชาติและสิ่งแวดล้อมอย่างยั่งยืนและมีส่วนร่วม	จิตสำนึกในการอนุรักษ์อย่างรู้คุณค่า	จำนวนผู้เข้าร่วมโครงการโคกหนองนา โมเดล จังหวัดชัยภูมิ	0145	โคก หนองนา โมเดล	Tier 1	สำนักงานพัฒนาชุมชนจังหวัด	จังหวัด	
อนุรักษ์ธรรมชาติและสิ่งแวดล้อมอย่างยั่งยืนและมีส่วนร่วม	จิตสำนึกในการอนุรักษ์อย่างรู้คุณค่า	พื้นที่ป่าไม้จากภาพถ่ายดาวเทียม	0057	พื้นที่ป่าไม้จากภาพถ่ายดาวเทียม	Tier 1	กรมป่าไม้	กรม	
อนุรักษ์ธรรมชาติและสิ่งแวดล้อมอย่างยั่งยืนและมีส่วนร่วม	จิตสำนึกในการอนุรักษ์อย่างรู้คุณค่า	รายชื่อหมู่บ้านที่เข้าร่วมกิจกรรมส่งเสริมและพัฒนาการมีส่วนร่วมของชุมชนในพื้นที่ป่าอนุรักษ์ (สสอ.)	0152	รายชื่อหมู่บ้านที่เข้าร่วมกิจกรรมส่งเสริมและพัฒนาการมีส่วนร่วมของชุมชนในพื้นที่ป่าอนุรักษ์ (สสอ.)	Tier 1	กรมอุทยานแห่งชาติ สัตว์ป่า และพันธุ์พืช	กรม	
อนุรักษ์ธรรมชาติและสิ่งแวดล้อมอย่างยั่งยืนและมีส่วนร่วม	จิตสำนึกในการอนุรักษ์อย่างรู้คุณค่า	จำนวนโครงการพัฒนา ปรับปรุงอนุรักษ์และฟื้นฟูแหล่งน้ำ	0153	การพัฒนา ปรับปรุง อนุรักษ์ และฟื้นฟูแหล่งน้ำ	Tier 1	สำนักงานจังหวัด	จังหวัด	
การรับมือสาธารณภัยการเปลี่ยนแปลงสภาพภูมิอากาศอย่างมีประสิทธิภาพ	ความพร้อมในการให้ความช่วยเหลือ	จำนวนหมู่บ้านที่เสี่ยงภัยแล้ง	0156	พื้นที่เสี่ยงภัยแล้ง	Tier 1	สำนักงานป้องกันและบรรเทาสาธารณภัยจังหวัด	จังหวัด	
การรับมือสาธารณภัยการเปลี่ยนแปลงสภาพภูมิอากาศอย่างมีประสิทธิภาพ	ความพร้อมในการให้ความช่วยเหลือ	จำนวนหมู่บ้านที่ประสบภัยแล้ง	0157	หมู่บ้านที่ประสบภัยแล้ง	Tier 1	สำนักงานป้องกันและบรรเทาสาธารณภัยจังหวัด	จังหวัด	
การรับมือสาธารณภัยการเปลี่ยนแปลงสภาพภูมิอากาศอย่างมีประสิทธิภาพ	ความพร้อมในการให้ความช่วยเหลือ	จำนวนผู้ประสบภัยแล้ง	0158	ผู้ประสบภัยแล้ง	Tier 1	สำนักงานป้องกันและบรรเทาสาธารณภัยจังหวัด	จังหวัด	
การรับมือสาธารณภัยการเปลี่ยนแปลงสภาพภูมิอากาศอย่างมีประสิทธิภาพ	ความพร้อมในการให้ความช่วยเหลือ	พื้นที่ประสบอุทกภัย	0060	พื้นที่ประสบอุทกภัย	Tier 1	สำนักงานป้องกันและบรรเทาสาธารณภัยจังหวัด	จังหวัด	
การรับมือสาธารณภัยการเปลี่ยนแปลงสภาพภูมิอากาศอย่างมีประสิทธิภาพ	ความพร้อมในการให้ความช่วยเหลือ	จำนวนหมู่บ้านที่ประสบอุทกภัย	0081	จำนวนหมู่บ้านที่ประสบอุทกภัย	Tier 1	สำนักงานป้องกันและบรรเทาสาธารณภัยจังหวัด	จังหวัด	
การรับมือสาธารณภัยการเปลี่ยนแปลงสภาพภูมิอากาศอย่างมีประสิทธิภาพ	ความพร้อมในการให้ความช่วยเหลือ	จำนวนผู้ประสบอุทกภัย	0159	ผู้ประสบอุทกภัย	Tier 1	สำนักงานป้องกันและบรรเทาสาธารณภัยจังหวัด	จังหวัด	

ตาราง 17 บัญชีสถิติทางการ “การบริหารจัดการน้ำของจังหวัดชัยภูมิ”(ต่อ)

หัวข้อคุณค่า (VC)	ปัจจัยแห่งความสำเร็จ (CSF)	ตัวชี้วัด	OS ID	รายการสถิติทางการ	สถานะความพร้อมเผยแพร่ (Tier)	หน่วยงานเจ้าของข้อมูล	ระดับหน่วยงานเจ้าของข้อมูล	หมายเหตุ
การรับมือสาธารณภัยการเปลี่ยนแปลงสภาพภูมิอากาศอย่างมีประสิทธิภาพ	ความพร้อมในการให้ความช่วยเหลือ	มูลค่าความเสียหายจากอุทกภัย	0080	มูลค่าความเสียหายจากอุทกภัย	Tier 1	สำนักงานป้องกันและบรรเทาสาธารณภัยจังหวัด	จังหวัด	
การรับมือสาธารณภัยการเปลี่ยนแปลงสภาพภูมิอากาศอย่างมีประสิทธิภาพ	แผนบริหารจัดการน้ำ	แผนการเพาะปลูกพืชฤดูแล้งในเขตชลประทาน	0160	แผนการเพาะปลูกพืชฤดูแล้งในเขตชลประทาน	Tier 1	สำนักงานเกษตรจังหวัด	จังหวัด	
การรับมือสาธารณภัยการเปลี่ยนแปลงสภาพภูมิอากาศอย่างมีประสิทธิภาพ	แผนบริหารจัดการน้ำ	แผนการเพาะปลูกพืชฤดูแล้งนอกเขตชลประทาน	0161	แผนการเพาะปลูกพืชฤดูแล้งนอกเขตชลประทาน	Tier 1	สำนักงานเกษตรจังหวัด	จังหวัด	
การรับมือสาธารณภัยการเปลี่ยนแปลงสภาพภูมิอากาศอย่างมีประสิทธิภาพ	แผนบริหารจัดการน้ำ	แผนการจัดสรรน้ำในช่วงฤดูแล้ง	0162	แผนการจัดสรรน้ำในช่วงฤดูแล้ง	Tier 1	โครงการชลประทาน	จังหวัด	
การรับมือสาธารณภัยการเปลี่ยนแปลงสภาพภูมิอากาศอย่างมีประสิทธิภาพ	แผนบริหารจัดการน้ำ	แผนการป้องกันและบรรเทาสาธารณภัย	0163	แผนการป้องกันและบรรเทาสาธารณภัย	Tier 1	สำนักงานป้องกันและบรรเทาสาธารณภัยจังหวัด	จังหวัด	
การรับมือสาธารณภัยการเปลี่ยนแปลงสภาพภูมิอากาศอย่างมีประสิทธิภาพ	ประสิทธิภาพการบริหารจัดการ	การให้ความช่วยเหลือผู้ประสบภัย	0164	การให้ความช่วยเหลือผู้ประสบภัย	Tier 1	สำนักงานป้องกันและบรรเทาสาธารณภัยจังหวัด	จังหวัด	
การรับมือสาธารณภัยการเปลี่ยนแปลงสภาพภูมิอากาศอย่างมีประสิทธิภาพ	ประสิทธิภาพการบริหารจัดการ	การให้ความช่วยเหลือเกษตรกรผู้ประสบภัยพิบัติด้านพืช	0165	การให้ความช่วยเหลือเกษตรกรผู้ประสบภัยพิบัติด้านพืช	Tier 1	สำนักงานเกษตรจังหวัด	จังหวัด	

## สถานการณ์สถิติทางการ และแนวทางการพัฒนาสถิติทางการ/แผนกำหนดความรับผิดชอบ

### 4.1 สถานการณ์รายการสถิติทางการ

บัญชีสถิติทางการตามแผนพัฒนาสถิติระดับจังหวัดชัยภูมิ พ.ศ. 2566 – 2570 (ฉบับทบทวนประจำปีงบประมาณ พ.ศ. 2567) คือ บัญชีสถิติทางการจังหวัดชัยภูมิ ซึ่งประกอบด้วยบัญชีสถิติทางการย่อย 4 บัญชี ดังนี้

- 4.1.1 บัญชีสถิติทางการ “การสร้างความเข้มแข็งทางเศรษฐกิจฐานรากและแข่งขันได้อย่างยั่งยืนของจังหวัดชัยภูมิ”
- 4.1.2 บัญชีสถิติทางการ “การบริหารจัดการการท่องเที่ยวของจังหวัดชัยภูมิ”
- 4.1.3 บัญชีสถิติทางการ “การบริหารจัดการทรัพยากรธรรมชาติและสิ่งแวดล้อม แบบมีส่วนร่วมของจังหวัดชัยภูมิ”
- 4.1.4 บัญชีสถิติทางการ “การพัฒนาสังคมและคุณภาพชีวิตให้มั่นคงของจังหวัดชัยภูมิ”
- 4.1.5 บัญชีสถิติทางการ “ตัวชี้วัดการพัฒนาระดับจังหวัดชัยภูมิ”
- 4.1.6 บัญชีสถิติทางการ “การบริหารจัดการน้ำของจังหวัดชัยภูมิ”

#### 4.1.1 บัญชีสถิติทางการ “การสร้างความเข้มแข็งทางเศรษฐกิจฐานรากและแข่งขันได้อย่างยั่งยืนของจังหวัดชัยภูมิ”

เป็นชุดข้อมูลประเด็นการพัฒนาจังหวัด ประเด็นที่ 1 การสร้างความเข้มแข็งทางเศรษฐกิจฐานรากและแข่งขันได้อย่างยั่งยืนของจังหวัดชัยภูมิ มีรายการสถิติทางการทั้งหมด 36 รายการ มีสถานะความพร้อมเผยแพร่ของข้อมูลที่เป็น Tier 1 จำนวน 36 รายการ คิดเป็นร้อยละ 100

#### 4.1.2 บัญชีสถิติทางการ “การบริหารจัดการการท่องเที่ยวของจังหวัดชัยภูมิ”

เป็นชุดข้อมูลประเด็นการพัฒนาจังหวัด ประเด็นการพัฒนาที่ 2 การบริหารจัดการการท่องเที่ยวของจังหวัดชัยภูมิมีรายการสถิติทางการทั้งหมด 17 รายการ มีสถานะความพร้อมเผยแพร่ของข้อมูลที่เป็น Tier 1 จำนวน 17 รายการ คิดเป็นร้อยละ 100

### 4.1.3 บัญชีสถิติทางการ “การบริหารจัดการทรัพยากรธรรมชาติและสิ่งแวดล้อม แบบมีส่วนร่วมของจังหวัดชัยภูมิ”

เป็นชุดข้อมูลประเด็นการพัฒนาจังหวัด ประเด็นการพัฒนาที่ 3 มีสถานะความพร้อมเผยแพร่ของข้อมูลที่เป็น Tier 1 จำนวน 8 รายการ มีสถานะความพร้อมเผยแพร่ของข้อมูลที่เป็น Tier 1 จำนวน 8 รายการ คิดเป็นร้อยละ 100

### 4.1.4 บัญชีสถิติทางการ “การพัฒนาสังคมและคุณภาพชีวิตให้มั่นคงของจังหวัดชัยภูมิ”

เป็นชุดข้อมูลประเด็นการพัฒนาจังหวัด ประเด็นการพัฒนาที่ 4 การพัฒนาสังคมและคุณภาพชีวิตให้มั่นคงของจังหวัดชัยภูมิ มีรายการสถิติทางการทั้งหมด 41 รายการ มีสถานะความพร้อมเผยแพร่ของข้อมูล ดังนี้

- รายการสถิติทางการที่เป็น Tier 1 จำนวน 39 รายการ คิดเป็นร้อยละ 95.1
- รายการสถิติทางการที่เป็น Tier 2 (มีหน่วยงานรับผิดชอบ) จำนวน 2 รายการ คิดเป็นร้อยละ 4.9

### 4.1.5 บัญชีสถิติทางการ “ตัวชี้วัดการพัฒนาระดับจังหวัด จังหวัดชัยภูมิ”

เป็นชุดข้อมูลตัวชี้วัดการพัฒนาจังหวัด มีรายการสถิติทางการทั้งหมด 34 รายการ มีสถานะความพร้อมเผยแพร่ของข้อมูลที่เป็น Tier 1 จำนวน 34 รายการ คิดเป็นร้อยละ 100

### 4.1.6 บัญชีสถิติทางการ “การบริหารจัดการน้ำของจังหวัดชัยภูมิ”

เป็นชุดข้อมูลบัญชีสถิติทางการตามประเด็นสำคัญ (Pain Point) มีรายการสถิติทางการทั้งหมด 39 รายการ มีสถานะความพร้อมเผยแพร่ของข้อมูล เป็น Tier 1 จำนวน 39 รายการ คิดเป็นร้อยละ 100

สรุปจำนวนบัญชีสถิติทางการตามแผนพัฒนาสถิติระดับจังหวัดชัยภูมิ พ.ศ. 2566 – 2570 (ฉบับทบทวนประจำปีงบประมาณ พ.ศ. 2567) ดังภาพ 24

การพัฒนาสังคมและคุณภาพชีวิตของจังหวัดชัยภูมิ  Tier 1 39  Tier 2 (มีหน่วยงานรับผิดชอบ) 2	เศรษฐกิจฐานรากของจังหวัดชัยภูมิ  Tier 1 36	การท่องเที่ยวของจังหวัดชัยภูมิ  Tier 1 17
การบริหารจัดการน้ำของจังหวัดชัยภูมิ  Tier 1 39	ตัวชี้วัดการพัฒนาระดับจังหวัด จังหวัดชัยภูมิ  Tier 1 34	การบริหารจัดการทรัพยากรธรรมชาติและสิ่งแวดล้อมของจังหวัดชัยภูมิ  Tier 1 8

ภาพ 24 จำนวนรายการสถิติทางการจำแนกตามบัญชีสถิติทางการและสถานะความพร้อมเผยแพร่ของข้อมูล

## 4.2 แนวทางการพัฒนารายการสถิติทางการ

### 4.2.1 รายการสถิติทางการของจังหวัด

บัญชีสถิติทางการจังหวัดชัยภูมิ ตามแผนพัฒนาสถิติระดับจังหวัดชัยภูมิ พ.ศ. 2566 – 2570 (ฉบับทบทวน ประจำปีงบประมาณ พ.ศ. 2567) มีจำนวนรายการสถิติทางการทั้งสิ้น 168 รายการ โดยมีสถานะความพร้อมเผยแพร่ของข้อมูล (Tier) ดังนี้

- 1) รายการสถิติทางการที่กรมเป็นเจ้าของ จำนวน 74 รายการ โดยมี
  - รายการสถิติทางการที่ความพร้อมเผยแพร่ของข้อมูลเป็น Tier1 จำนวน 74 รายการ
- 2) รายการสถิติทางการที่จังหวัดเป็นเจ้าของ จำนวน 94 รายการ โดยมี
  - รายการสถิติทางการที่ความพร้อมเผยแพร่ของข้อมูลเป็น Tier1 จำนวน 92 รายการ
  - รายการสถิติทางการที่ความพร้อมเผยแพร่ของข้อมูลเป็น Tier 2 (มีหน่วยงานรับผิดชอบ) จำนวน 2 รายการ

สรุปจำนวนรายการสถิติทางการจำแนกตามตามความเป็นเจ้าของและความพร้อมเผยแพร่ของข้อมูล ดังภาพ 25

จังหวัด	Tier 2 (มีหน่วยงาน รับผิดชอบ) 2	กรม
Tier 1 92		Tier 1 74

ภาพ 25 จำนวนรายการสถิติทางการจำแนกตามตามความเป็นเจ้าของและความพร้อมเผยแพร่ของข้อมูล

สรุปจำนวนรายการสถิติทางการจำแนกตามบัญชีสถิติทางการ ความพร้อมเผยแพร่ของข้อมูล และความเป็นเจ้าของข้อมูล แสดงดังตาราง 18

ตาราง 18 จำนวนรายการสถิติทางการ จำแนกตามบัญชีสถิติทางการ ความพร้อมเผยแพร่ของข้อมูล และความเป็นเจ้าของข้อมูล

ความพร้อมเผยแพร่ของข้อมูล	Tier 1			Tier 2 (มีหน่วยงานรับผิดชอบ)			Tier 3	รวม
	กรม	จังหวัด	รวม	กรม	จังหวัด	รวม	รวม	
<b>บัญชีสถิติทางการ</b>								
ระดับหน่วยงานเจ้าของข้อมูล								
การสร้างความเข้มแข็งทางเศรษฐกิจฐานรากและแข่งขันได้อย่างยั่งยืนของจังหวัดชัยภูมิ	12	24	36	-	-	-	-	36
การบริหารจัดการการท่องเที่ยวของจังหวัดชัยภูมิ	4	13	17	-	-	-	-	17
การบริหารจัดการทรัพยากรธรรมชาติและสิ่งแวดล้อมแบบมีส่วนร่วมของจังหวัดชัยภูมิ	5	3	8	-	-	-	-	8
การพัฒนาสังคมและคุณภาพชีวิตให้มั่นคงของจังหวัดชัยภูมิ	16	23	39	-	2	2	-	41
ตัวชี้วัดการพัฒนาระดับจังหวัด จังหวัดชัยภูมิ	34	-	34	-	-	-	-	34
การบริหารจัดการน้ำของจังหวัดชัยภูมิ	7	32	39	-	-	-	-	39
<b>รวมทั้งหมด</b>	<b>78</b>	<b>95</b>	<b>173</b>		<b>2</b>	<b>2</b>		<b>175</b>

## 1) รายการสถิติทางการที่กรมเป็นเจ้าของ

การพัฒนารายการสถิติทางการจะพิจารณาความพร้อมเผยแพร่ของข้อมูลและหน่วยงานของแต่ละรายการสถิติทางการ เพื่อจัดทำแนวทางการพัฒนารายการสถิติทางการ ซึ่งพบว่า มีรายการสถิติทางการที่กรมเป็นเจ้าของข้อมูล จำนวน 74 รายการ ซึ่งเป็นรายการสถิติทางการที่ความพร้อมเผยแพร่ของข้อมูลเป็น Tier 1 จำนวน 74 รายการ โดยมีรายละเอียดแสดงดังตาราง 19

ตาราง 19 รายการสถิติทางการที่กรมเป็นเจ้าของข้อมูล จำแนกตามความพร้อมเผยแพร่ของข้อมูล

ลำดับ	OS ID	รายการสถิติทางการ/ชุดข้อมูล	หน่วยงาน	ชื่อบัญชีสถิติทางการ
<b>Tier 1</b>				
1	0003	จำนวนผู้มีงานทำ	สำนักงานสถิติแห่งชาติ	ประเด็นการพัฒนาที่ 1,4
2	0004	จำนวนผู้ว่างงาน	สำนักงานสถิติแห่งชาติ	ประเด็นการพัฒนาที่ 1,4
3	0005	ผลิตภัณฑ์มวลรวมจังหวัด	สำนักงานสภาพัฒนาการเศรษฐกิจและสังคมแห่งชาติ	ประเด็นการพัฒนาที่ 1
4	0006	ผลิตภัณฑ์มวลรวมจังหวัดต่อคน	สำนักงานสภาพัฒนาการเศรษฐกิจและสังคมแห่งชาติ	ประเด็นการพัฒนาที่ 1
5	0007	ผลิตภัณฑ์มวลรวมจังหวัดภาคเกษตร	สำนักงานสภาพัฒนาการเศรษฐกิจและสังคมแห่งชาติ	ประเด็นการพัฒนาที่ 1
6	0008	ผลิตภาพแรงงาน	สำนักงานสถิติแห่งชาติ	ประเด็นการพัฒนาที่ 1
7	0010	สินเชื่อของสถาบันการเงิน	ธนาคารแห่งประเทศไทย	ประเด็นการพัฒนาที่ 1
8	0018	ปริมาณการจำหน่ายพลังงานไฟฟ้า	การไฟฟ้าส่วนภูมิภาค	ประเด็นการพัฒนาที่ 1
9	0019	ประชากรอายุ 6 ปีขึ้นไปที่ใช้อินเทอร์เน็ต	สำนักงานสถิติแห่งชาติ	ประเด็นการพัฒนาที่ 1
10	0020	การบริการไปรษณีย์	บริษัท ไปรษณีย์ไทย จำกัด (ปณท)	ประเด็นการพัฒนาที่ 1
11	0021	รถจดทะเบียนใหม่	กรมการขนส่งทางบก	ประเด็นการพัฒนาที่ 1
12	0039	นักท่องเที่ยว	สำนักงานปลัดกระทรวงการท่องเที่ยวและกีฬา	ประเด็นการพัฒนาที่ 2
13	0040	รายได้จากการท่องเที่ยว	สำนักงานปลัดกระทรวงการท่องเที่ยวและกีฬา	ประเด็นการพัฒนาที่ 2
14	0041	ค่าใช้จ่ายต่อหัวของนักท่องเที่ยว	สำนักงานปลัดกระทรวงการท่องเที่ยวและกีฬา	ประเด็นการพัฒนาที่ 2
15	0042	ระยะเวลาพำนักของนักท่องเที่ยว	สำนักงานปลัดกระทรวงการท่องเที่ยวและกีฬา	ประเด็นการพัฒนาที่ 2
16	0054	พื้นที่ป่าสงวนที่มีสภาพป่า	กรมป่าไม้	ประเด็นการพัฒนาที่ 3
17	0055	พื้นที่ป่าสงวนตามประกาศ	กรมป่าไม้	ประเด็นการพัฒนาที่ 3
18	0056	พื้นที่อนุรักษ์จำแนกตามประเภท	กรมป่าไม้	ประเด็นการพัฒนาที่ 3
19	0057	พื้นที่ป่าไม้จากภาพถ่ายดาวเทียม	กรมป่าไม้	ประเด็นการพัฒนาที่ 3, ประเด็นสำคัญ (Pain Point)
20	0058	พื้นที่ป่าชุมชนตามพ.ร.บ.ป่าชุมชน พ.ศ.2563	กรมป่าไม้	ประเด็นการพัฒนาที่ 3, ประเด็นสำคัญ (Pain Point)
21	0062	รายได้เฉลี่ยของครัวเรือนต่อเดือน	สำนักงานสถิติแห่งชาติ	ประเด็นการพัฒนาที่ 4

ตาราง 19 รายการสถิติทางการที่กรมเป็นเจ้าของข้อมูล จำแนกตามความพร้อมเผยแพร่ของข้อมูล (ต่อ)

ลำดับ	OS ID	รายการสถิติทางการ/ชุดข้อมูล	หน่วยงาน	ข้อบัญญัติสถิติทางการ
22	0063	สัดส่วนประชากรยากจน	สำนักงานสภาพัฒนาการเศรษฐกิจและสังคมแห่งชาติ	ประเด็นการพัฒนาที่ 4 ตัวชี้วัดการพัฒนาระดับจังหวัด
23	0064	ร้อยละของครัวเรือนที่มีหนี้สินเพื่อการอุปโภคบริโภค	สำนักงานสภาพัฒนาการเศรษฐกิจและสังคมแห่งชาติ	ประเด็นการพัฒนาที่ 4
24	0065	สัมประสิทธิ์ความไม่เสมอภาคของรายได้หรือค่าสัมประสิทธิ์จีนี	สำนักงานสภาพัฒนาการเศรษฐกิจและสังคมแห่งชาติ	ประเด็นการพัฒนาที่ 4
25	0066	ร้อยละของครัวเรือนที่มีบ้านและที่ดินเป็นของตนเอง	สำนักงานสถิติแห่งชาติ	ประเด็นการพัฒนาที่ 4
26	0077	ร้อยละของประชากรที่มีโทรศัพท์มือถือ	สำนักงานสถิติแห่งชาติ	ประเด็นการพัฒนาที่ 4
27	0078	ร้อยละของประชากรที่เข้าถึงอินเทอร์เน็ต	สำนักงานสถิติแห่งชาติ	ประเด็นการพัฒนาที่ 4
28	0079	สัดส่วนเฉลี่ยการปล่อยก๊าซเรือนกระจกด้านพลังงาน	สำนักงานสภาพัฒนาการเศรษฐกิจและสังคมแห่งชาติ	ประเด็นการพัฒนาที่ 4
29	0084	อัตราการเรียนต่อระดับมัธยมศึกษาและอุดมศึกษา	สำนักงานปลัดกระทรวงศึกษาธิการ	ประเด็นการพัฒนาที่ 4
30	0085	คะแนนเฉลี่ยของผลการทดสอบ O-NET ชั้น ป.6	สำนักงานปลัดกระทรวงศึกษาธิการ	ประเด็นการพัฒนาที่ 4
31	0086	คะแนนเฉลี่ยของผลการทดสอบ O-NET ชั้น ม.3	สำนักงานปลัดกระทรวงศึกษาธิการ	ประเด็นการพัฒนาที่ 4
32	0087	คะแนนเฉลี่ยการทดสอบ O - NET ระดับมัธยมศึกษาตอนปลาย (คะแนน)	สำนักงานปลัดกระทรวงศึกษาธิการ	ประเด็นการพัฒนาที่ 4,
33	0088	ปีการศึกษาเฉลี่ยของประชากรวัยแรงงาน	สำนักงานเลขาธิการสภาการศึกษา	ประเด็นการพัฒนาที่ 4
34	0089	อัตราการว่างงาน	สำนักงานสถิติแห่งชาติ	ประเด็นการพัฒนาที่ 4
35	0096	จำนวนผู้สูงอายุที่ประสบปัญหาด้านสังคมที่ได้รับความช่วยเหลือด้านสวัสดิการสังคมสงเคราะห์	กระทรวงการพัฒนาสังคมและความมั่นคงของมนุษย์	ประเด็นการพัฒนาที่ 4
36	0101	ทารกแรกเกิดที่มีน้ำหนักต่ำกว่าเกณฑ์ (ร้อยละ)	สำนักงานสภาพัฒนาการเศรษฐกิจและสังคมแห่งชาติ	ตัวชี้วัดการพัฒนาระดับจังหวัด
37	0102	เด็ก 0-5 ปีที่มีพัฒนาการสมวัย (ร้อยละ)	สำนักงานสภาพัฒนาการเศรษฐกิจและสังคมแห่งชาติ	ตัวชี้วัดการพัฒนาระดับจังหวัด
38	0103	อัตราการคลอดมีชีพในหญิงอายุ 15-19 ปี (ต่อประชากรหญิงอายุ 15-19 ปีพันคน)	สำนักงานสภาพัฒนาการเศรษฐกิจและสังคมแห่งชาติ	ตัวชี้วัดการพัฒนาระดับจังหวัด
39	0104	ประชากรที่เจ็บป่วยที่เป็นผู้ป่วยใน (ร้อยละ)	สำนักงานสภาพัฒนาการเศรษฐกิจและสังคมแห่งชาติ	ตัวชี้วัดการพัฒนาระดับจังหวัด
40	0105	อัตราส่วนประชากรต่อแพทย์ (คน/แพทย์)	สำนักงานสภาพัฒนาการเศรษฐกิจและสังคมแห่งชาติ	ตัวชี้วัดการพัฒนาระดับจังหวัด
41	0106	การเข้าเรียนมัธยมศึกษาตอนปลายและอาชีวศึกษา (ร้อยละ)	สำนักงานสภาพัฒนาการเศรษฐกิจและสังคมแห่งชาติ	ตัวชี้วัดการพัฒนาระดับจังหวัด

ตาราง 19 รายการสถิติทางการที่กรมเป็นเจ้าของข้อมูล จำแนกตามความพร้อมเผยแพร่ของข้อมูล (ต่อ)

ลำดับ	OS ID	รายการสถิติทางการ/ชุดข้อมูล	หน่วยงาน	ข้อบัญญัติสถิติทางการ
42	0107	จำนวนปีการศึกษาเฉลี่ยประชากรไทยอายุ 15-59 ปี (ปี)	สำนักงานสภาพัฒนาการเศรษฐกิจ และสังคมแห่งชาติ	ตัวชี้วัดการพัฒนาระดับ จังหวัด
43	0108	อัตราการเปลี่ยนแปลงของรายได้เฉลี่ยของ เดือนของครัวเรือนในจังหวัด (ร้อยละ)	สำนักงานสภาพัฒนาการเศรษฐกิจ และสังคมแห่งชาติ	ตัวชี้วัดการพัฒนาระดับ จังหวัด
44	0109	อัตราการเปลี่ยนแปลงของผลิตภัณฑ์จังหวัด (ร้อยละ)	สำนักงานสภาพัฒนาการเศรษฐกิจ และสังคมแห่งชาติ	ตัวชี้วัดการพัฒนาระดับ จังหวัด
45	0110	มูลค่าผลิตภัณฑ์จังหวัดเฉลี่ยต่อหัว (บาท/คน)	สำนักงานสภาพัฒนาการเศรษฐกิจ และสังคมแห่งชาติ	ตัวชี้วัดการพัฒนาระดับ จังหวัด
46	0111	อัตราการขยายตัวรายได้ท่องเที่ยว (ร้อยละ)	สำนักงานสภาพัฒนาการเศรษฐกิจ และสังคมแห่งชาติ	ตัวชี้วัดการพัฒนาระดับ จังหวัด
47	0112	อัตราส่วนหนี้เฉลี่ยต่อรายได้เฉลี่ยของ ครัวเรือน (เท่า)	สำนักงานสภาพัฒนาการเศรษฐกิจ และสังคมแห่งชาติ	ตัวชี้วัดการพัฒนาระดับ จังหวัด
48	0113	แรงงานที่มีหลักประกันทางสังคม (ร้อยละ)	สำนักงานสภาพัฒนาการเศรษฐกิจ และสังคมแห่งชาติ	ตัวชี้วัดการพัฒนาระดับ จังหวัด
49	0114	ครัวเรือนที่มีที่อยู่อาศัยใช้วัสดุคงทนและเป็นของตนเอง (ร้อยละ)	สำนักงานสภาพัฒนาการเศรษฐกิจ และสังคมแห่งชาติ	ตัวชี้วัดการพัฒนาระดับ จังหวัด
50	0115	หมู่บ้านที่ถนนสายหลักใช้การได้ตลอดปี (ร้อยละ)	สำนักงานสภาพัฒนาการเศรษฐกิจ และสังคมแห่งชาติ	ตัวชี้วัดการพัฒนาระดับ จังหวัด
51	0116	สัมประสิทธิ์ความไม่เสมอภาคของรายได้	สำนักงานสภาพัฒนาการเศรษฐกิจ และสังคมแห่งชาติ	ตัวชี้วัดการพัฒนาระดับ จังหวัด
52	0117	อัตราการเปลี่ยนแปลงของพื้นที่ป่าไม้ ในจังหวัด (ร้อยละ)	สำนักงานสภาพัฒนาการเศรษฐกิจ และสังคมแห่งชาติ	ตัวชี้วัดการพัฒนาระดับ จังหวัด
53	0118	สัดส่วนปริมาณขยะที่กำจัดถูกต้อง ต่อปริมาณขยะที่เกิดขึ้น (ร้อยละ)	สำนักงานสภาพัฒนาการเศรษฐกิจ และสังคมแห่งชาติ	ตัวชี้วัดการพัฒนาระดับ จังหวัด
54	0119	ครัวเรือนที่เข้าถึงน้ำประปา (ร้อยละ)	สำนักงานสภาพัฒนาการเศรษฐกิจ และสังคมแห่งชาติ	ตัวชี้วัดการพัฒนาระดับ จังหวัด
55	0120	ประชากรที่ประสบภัยพิบัติ (ร้อยละ)	สำนักงานสภาพัฒนาการเศรษฐกิจ และสังคมแห่งชาติ	ตัวชี้วัดการพัฒนาระดับ จังหวัด
56	0121	อัตราการร้องเรียนปัญหามลพิษ (เรื่อง ต่อประชากรแสนคน)	สำนักงานสภาพัฒนาการเศรษฐกิจ และสังคมแห่งชาติ	ตัวชี้วัดการพัฒนาระดับ จังหวัด

ตาราง 19 รายการสถิติทางการที่กรมเป็นเจ้าของข้อมูล จำแนกตามความพร้อมเผยแพร่ของข้อมูล (ต่อ)

ลำดับ	OS ID	รายการสถิติทางการ/ชุดข้อมูล	หน่วยงาน	ข้อบัญญัติสถิติทางการ
57	0122	การแจ้งความคดี ชีวิต ร่างกาย เพศ และ คดีประทุษร้ายต่อทรัพย์สิน (รายต่อ ประชากรแสนคน)	สำนักงานสภาพัฒนาการเศรษฐกิจ และสังคมแห่งชาติ	ตัวชี้วัดการพัฒนาระดับจังหวัด
58	0123	จำนวนผู้ต้องหาคดียาเสพติด (ต่อแสนคน)	สำนักงานสภาพัฒนาการเศรษฐกิจ และสังคมแห่งชาติ	ตัวชี้วัดการพัฒนาระดับจังหวัด
59	0124	จำนวนผู้เข้ารับการรักษาพยาบาล (ต่อแสนคน)	สำนักงานสภาพัฒนาการเศรษฐกิจ และสังคมแห่งชาติ	ตัวชี้วัดการพัฒนาระดับจังหวัด
60	0125	จำนวนเจ้าหน้าที่ตำรวจ (ต่อแสนคน)	สำนักงานสภาพัฒนาการเศรษฐกิจ และสังคมแห่งชาติ	ตัวชี้วัดการพัฒนาระดับจังหวัด
61	0126	การฆ่าตัวตายสำเร็จ (รายต่อประชากร แสนคน)	สำนักงานสภาพัฒนาการเศรษฐกิจ และสังคมแห่งชาติ	ตัวชี้วัดการพัฒนาระดับจังหวัด
62	0127	ประชากรที่เข้าถึงอินเทอร์เน็ต (ร้อยละ)	สำนักงานสภาพัฒนาการเศรษฐกิจ และสังคมแห่งชาติ	ตัวชี้วัดการพัฒนาระดับจังหวัด
63	0128	ภาษีที่ท้องถิ่นจัดเก็บได้ต่อรายได้รวมที่ ไม่รวมเงินอุดหนุนและเงินอุดหนุนเฉพาะ กิจ (ร้อยละ)	สำนักงานสภาพัฒนาการเศรษฐกิจ และสังคมแห่งชาติ	ตัวชี้วัดการพัฒนาระดับจังหวัด
64	0129	ความสามารถในการเบิกจ่ายงบประมาณ ของจังหวัด (ร้อยละ)	สำนักงานสภาพัฒนาการเศรษฐกิจ และสังคมแห่งชาติ	ตัวชี้วัดการพัฒนาระดับจังหวัด
65	0130	จำนวนองค์กรชุมชน (แห่งต่อประชากร แสนคน)	สำนักงานสภาพัฒนาการเศรษฐกิจ และสังคมแห่งชาติ	ตัวชี้วัดการพัฒนาระดับจังหวัด
66	0131	ประชากร	กรมการปกครอง	ประเด็นสำคัญ (Pain Point)
67	0140	แหล่งน้ำสาธารณะ (พื้นที่ชุ่มน้ำ)	กรมทรัพยากรน้ำ	ประเด็นสำคัญ (Pain Point)
68	0141	สถานการณ์น้ำในอ่างเก็บน้ำขนาดใหญ่ และขนาดกลาง	สถาบันสารสนเทศทรัพยากรน้ำ	ประเด็นสำคัญ (Pain Point)
69	0151	ข้อมูลภูมิอากาศ ปริมาณน้ำฝน และระดับ น้ำ ในพื้นที่ป่าต้นน้ำ	กรมอุทยานแห่งชาติ สัตว์ป่า และ พันธุ์พืช	ประเด็นสำคัญ (Pain Point)
70	0152	รายชื่อหมู่บ้านที่เข้าร่วมกิจกรรมส่งเสริม และพัฒนาการมีส่วนร่วมของชุมชนใน พื้นที่ป่าอนุรักษ์ (สสอ.)	กรมอุทยานแห่งชาติ สัตว์ป่า และ พันธุ์พืช	ประเด็นสำคัญ (Pain Point)
71	0154	อุณหภูมิสูงสุดและต่ำสุด รายเดือน	สถาบันสารสนเทศทรัพยากรน้ำ	ประเด็นสำคัญ (Pain Point)
72	0166	คะแนนเฉลี่ยการทดสอบ O – NET ระดับ มัธยมศึกษาตอนปลาย (คะแนน)	สำนักงานสภาพัฒนาการเศรษฐกิจ และสังคมแห่งชาติ	ตัวชี้วัดการพัฒนาระดับจังหวัด
73	0167	อัตราการว่างงาน	สำนักงานสภาพัฒนาการเศรษฐกิจ และสังคมแห่งชาติ	ตัวชี้วัดการพัฒนาระดับจังหวัด
74	0168	ผลิตภาพแรงงาน	สำนักงานสภาพัฒนาการเศรษฐกิจ และสังคมแห่งชาติ	ตัวชี้วัดการพัฒนาระดับจังหวัด

## 2) การพัฒนารายการสถิติทางการที่หน่วยงานในจังหวัดเป็นเจ้าของข้อมูล

การพัฒนารายการสถิติทางการจะพิจารณาความพร้อมเผยแพร่ของข้อมูลและหน่วยงานของแต่ละรายการสถิติทางการ เพื่อจัดทำแนวทางการพัฒนารายการสถิติทางการ ซึ่งพบว่า มีรายการสถิติทางการที่หน่วยงานในจังหวัดเป็นเจ้าของข้อมูล จำนวน 94 รายการ ประกอบด้วย

- รายการสถิติทางการที่ความพร้อมเผยแพร่ของข้อมูลเป็น Tier 1 จำนวน 92 รายการ
- รายการสถิติทางการที่ความพร้อมเผยแพร่ของข้อมูลเป็น Tier 2 (มีหน่วยงานรับผิดชอบ) จำนวน 2 รายการ

โดยมีรายละเอียดแสดงดังตาราง 20

**ตาราง 20** รายการสถิติทางการที่หน่วยงานในจังหวัดเป็นเจ้าของข้อมูล จำแนกตามความพร้อมเผยแพร่ของข้อมูล

ลำดับ	OS ID	รายการสถิติทางการ/ชุดข้อมูล	หน่วยงาน	ชื่อบัญชีสถิติทางการ
<b>Tier 1</b>				
1	0001	ผู้ผ่านการฝึกอบรม	สำนักงานพัฒนาฝีมือแรงงาน	ประเด็นการพัฒนาที่ 1
2	0002	ผู้ผลิต/ผู้ประกอบการที่ผ่านการลงทะเบียนเป็นผู้ผลิต/ผู้ประกอบการ OTOP	สำนักงานพัฒนาชุมชนจังหวัด	ประเด็นการพัฒนาที่ 1
3	0009	ครัวเรือนที่มีรายได้ผ่านเกณฑ์ จปฐ.	สำนักงานพัฒนาชุมชนจังหวัด	ประเด็นการพัฒนาที่ 1
4	0011	สหกรณ์ภาคการเกษตร	สำนักงานสหกรณ์จังหวัด	ประเด็นการพัฒนาที่ 1
5	0012	สหกรณ์นอกภาคการเกษตร	สำนักงานสหกรณ์จังหวัด	ประเด็นการพัฒนาที่ 1
6	0013	แหล่งน้ำ	โครงการชลประทาน	ประเด็นการพัฒนาที่ 1
7	0014	ปริมาณน้ำที่เก็บเฉลี่ยทั้งปี(แหล่งน้ำทุกประเภท)	โครงการชลประทาน	ประเด็นการพัฒนาที่ 1
8	0015	พื้นที่การเกษตรที่ได้รับการปรับปรุงคุณภาพดิน	สถานีพัฒนาที่ดิน	ประเด็นการพัฒนาที่ 1
9	0016	องค์ความรู้/ภูมิปัญญา	สำนักงานวัฒนธรรมจังหวัด	ประเด็นการพัฒนาที่ 1
10	0017	ผู้ใช้ไฟฟ้า	การไฟฟ้าส่วนภูมิภาคจังหวัดชัยภูมิ	ประเด็นการพัฒนาที่ 1
11	0022	สินค้าเกษตรที่ได้รับมาตรฐานสินค้าเกษตร สำนักงานเกษตรจังหวัดชัยภูมิ	สำนักงานเกษตรจังหวัด	ประเด็นการพัฒนาที่ 1
12	0023	สินค้าเกษตรที่ได้รับมาตรฐานสินค้าเกษตร สำนักงานปศุสัตว์จังหวัดชัยภูมิ	สำนักงานปศุสัตว์จังหวัด	ประเด็นการพัฒนาที่ 1
13	0024	สินค้าเกษตรที่ได้รับมาตรฐานสินค้าเกษตร สำนักงานประมงจังหวัดชัยภูมิ	สำนักงานประมงจังหวัด	ประเด็นการพัฒนาที่ 1
14	0025	ฟาร์มเลี้ยงสัตว์มาตรฐาน	สำนักงานปศุสัตว์จังหวัด	ประเด็นการพัฒนาที่ 1
15	0026	ฟาร์มเพาะเลี้ยงสัตว์น้ำจืดมาตรฐาน	สำนักงานประมงจังหวัด	ประเด็นการพัฒนาที่ 1
16	0027	ผลิตภัณฑ์ OTOP	สำนักงานพัฒนาชุมชนจังหวัด	ประเด็นการพัฒนาที่ 1
17	0028	ผู้ผลิต/ผู้ประกอบการที่เข้าร่วมโครงการพัฒนาการผลิตและการแปรรูปสินค้าการเกษตร	สำนักงานเกษตรจังหวัด	ประเด็นการพัฒนาที่ 1

ตาราง 20 รายการสถิติทางการที่หน่วยงานในจังหวัดเป็นเจ้าของข้อมูล จำแนกตามความพร้อมเผยแพร่ของข้อมูล (ต่อ)

ลำดับ	OS ID	รายการสถิติทางการ/ชุดข้อมูล	หน่วยงาน	ข้อบัญญัติสถิติทางการ
18	0029	ผู้ผลิต/ผู้ประกอบการที่เข้าร่วมโครงการพัฒนาการผลิตและการแปรรูปสินค้าปศุสัตว์	สำนักงานปศุสัตว์จังหวัด	ประเด็นการพัฒนาที่ 1
19	0030	ผู้ผลิต/ผู้ประกอบการที่เข้าร่วมโครงการพัฒนาการผลิตและการแปรรูปผลิตภัณฑ์ชุมชน	สำนักงานพัฒนาชุมชนจังหวัด	ประเด็นการพัฒนาที่ 1
20	0031	กิจกรรมส่งเสริมการตลาดสินค้าการเกษตร	สำนักงานเกษตรจังหวัด	ประเด็นการพัฒนาที่ 1
21	0032	กิจกรรมส่งเสริมการตลาดสินค้าปศุสัตว์	สำนักงานปศุสัตว์จังหวัด	ประเด็นการพัฒนาที่ 1
22	0033	กิจกรรมส่งเสริมการตลาดผลิตภัณฑ์ชุมชน	สำนักงานพัฒนาชุมชนจังหวัด	ประเด็นการพัฒนาที่ 1
23	0034	การเผยแพร่ประชาสัมพันธ์สินค้าการเกษตร	สำนักงานเกษตรจังหวัด	ประเด็นการพัฒนาที่ 1
24	0035	การเผยแพร่ประชาสัมพันธ์สินค้าปศุสัตว์	สำนักงานปศุสัตว์จังหวัด	ประเด็นการพัฒนาที่ 1
25	0036	การเผยแพร่ประชาสัมพันธ์สินค้าผลิตภัณฑ์ชุมชน	สำนักงานพัฒนาชุมชนจังหวัด	ประเด็นการพัฒนาที่ 1
26	0037	แนวทางการพัฒนาการท่องเที่ยวจากแผนพัฒนาจังหวัด	สำนักงานจังหวัด	ประเด็นการพัฒนาที่ 2
27	0038	จำนวนศูนย์บริการข้อมูลสารสนเทศด้านการท่องเที่ยว	สำนักงานการท่องเที่ยวและกีฬาจังหวัด	ประเด็นการพัฒนาที่ 2
28	0043	ความพึงพอใจของนักท่องเที่ยวเพิ่มขึ้น	สำนักงานการท่องเที่ยวและกีฬาจังหวัด	ประเด็นการพัฒนาที่ 2
29	0044	จำนวนชุมชนท่องเที่ยว OTOP นวัตวิถี	สำนักงานพัฒนาชุมชนจังหวัด	ประเด็นการพัฒนาที่ 2
30	0045	จำนวนบุคลากรด้านการท่องเที่ยวที่ได้รับการอบรม/พัฒนา	สำนักงานการท่องเที่ยวและกีฬาจังหวัด	ประเด็นการพัฒนาที่ 2
31	0046	รายชื่อกลุ่ม/ชมรม/สมาคม/ผู้ประกอบการด้านการท่องเที่ยว	สำนักงานการท่องเที่ยวและกีฬาจังหวัด	ประเด็นการพัฒนาที่ 2
32	0047	จำนวนแหล่งท่องเที่ยวได้รับการอนุรักษ์/ฟื้นฟู/ปรับปรุง/บูรณะ/พัฒนาแหล่งท่องเที่ยว	สำนักงานการท่องเที่ยวและกีฬาจังหวัด	ประเด็นการพัฒนาที่ 2
33	0048	เส้นทางท่องเที่ยวเชิงประเพณีและวัฒนธรรม	สำนักงานการท่องเที่ยวและกีฬาจังหวัด	ประเด็นการพัฒนาที่ 2
34	0049	จำนวนที่พัก/โรงแรมและห้องพัก ที่จดทะเบียน	ที่ทำการปกครองจังหวัด	ประเด็นการพัฒนาที่ 2
35	0050	จำนวนร้านอาหาร ที่ได้รับการรับรองมาตรฐานของกระทรวงสาธารณสุข	สำนักงานสาธารณสุขจังหวัด	ประเด็นการพัฒนาที่ 2
36	0051	จำนวนผลิตภัณฑ์ OTOP	สำนักงานพัฒนาชุมชนจังหวัด	ประเด็นการพัฒนาที่ 2
37	0052	มูลค่าการจำหน่ายผลิตภัณฑ์ OTOP	สำนักงานพัฒนาชุมชนจังหวัด	ประเด็นการพัฒนาที่ 2
38	0053	จำนวนผู้เข้าเยี่ยมชมสื่อสมัยใหม่ (social network) ของศูนย์บริการนักท่องเที่ยว/สำนักงานการท่องเที่ยว	สำนักงานการท่องเที่ยวและกีฬาจังหวัด	ประเด็นการพัฒนาที่ 2

ตาราง 20 รายการสถิติทางการที่หน่วยงานในจังหวัดเป็นเจ้าของข้อมูล จำแนกตามความพร้อมเผยแพร่ของข้อมูล (ต่อ)

ลำดับ	OS ID	รายการสถิติทางการ/ชุดข้อมูล	หน่วยงาน	ชื่อบัญชีสถิติทางการ
39	0059	จำนวนชุมชนที่ราษฎรได้รับการส่งเสริมให้มีส่วนร่วมจัดการป่าชุมชน	สำนักงานป่าไม้จังหวัด	ประเด็นการพัฒนาที่ 3, ประเด็นสำคัญ (Pain Point)
40	0060	พื้นที่ประสบอุทกภัย	สำนักงานป้องกันและบรรเทาสาธารณภัยจังหวัด	ประเด็นการพัฒนาที่ 3
41	0061	มูลค่าความเสียหายจากอุทกภัย	สำนักงานป้องกันและบรรเทาสาธารณภัยจังหวัด	ประเด็นการพัฒนาที่ 3
42	0067	ร้อยละของคดีอาชญากรรมที่จับกุมได้	ตำรวจภูธรจังหวัด	ประเด็นการพัฒนาที่ 4
43	0068	จำนวนครัวเรือนยากจน (จปฐ)	สำนักงานพัฒนาชุมชนจังหวัด	ประเด็นการพัฒนาที่ 4
44	0069	จำนวนคนยากจน (จปฐ)	สำนักงานพัฒนาชุมชนจังหวัด	ประเด็นการพัฒนาที่ 4
45	0070	จำนวนครัวเรือนที่มีการเก็บออมเงิน	สำนักงานพัฒนาชุมชนจังหวัด	ประเด็นการพัฒนาที่ 4
46	0071	จำนวนการรับแจ้งอุบัติเหตุ	ตำรวจภูธรจังหวัด	ประเด็นการพัฒนาที่ 4
47	0072	จำนวนสาเหตุที่เกิดอุบัติเหตุ	ตำรวจภูธรจังหวัด	ประเด็นการพัฒนาที่ 4
48	0073	จำนวนผู้เสียชีวิตจากอุบัติเหตุ	ตำรวจภูธรจังหวัด	ประเด็นการพัฒนาที่ 4
49	0074	จำนวนคดีอาชญากรรมที่เกิดขึ้น	ตำรวจภูธรจังหวัด	ประเด็นการพัฒนาที่ 4
50	0075	จำนวนคดีอาชญากรรมที่จับกุมได้	ตำรวจภูธรจังหวัด	ประเด็นการพัฒนาที่ 4
51	0076	จำนวนหมู่บ้าน/ชุมชนที่มีการจัดตั้งชุดรักษาความปลอดภัยหมู่บ้าน	ที่ทำการปกครองจังหวัด	ประเด็นการพัฒนาที่ 4
52	0080	มูลค่าความเสียหายจากอุทกภัย	สำนักงานป้องกันและบรรเทาสาธารณภัยจังหวัด	ประเด็นการพัฒนาที่ 4, ประเด็นสำคัญ (Pain Point)
53	0081	จำนวนหมู่บ้านที่ประสบอุทกภัย	สำนักงานป้องกันและบรรเทาสาธารณภัยจังหวัด	ประเด็นการพัฒนาที่ 4, ประเด็นสำคัญ (Pain Point)
54	0082	จำนวนของทารกแรกเกิดที่มีน้ำหนักต่ำกว่าเกณฑ์	สำนักงานสาธารณสุขจังหวัด	ประเด็นการพัฒนาที่ 4
55	0083	จำนวนเด็กที่ได้รับสวัสดิการเงินอุดหนุน	สำนักงานพัฒนาสังคมและความมั่นคงของมนุษย์จังหวัด	ประเด็นการพัฒนาที่ 4
56	0090	อัตราการประสบอันตรายหรือเจ็บป่วยเนื่องจากการทำงานต่อลูกจ้าง 1,000 คน	สำนักงานประกันสังคมจังหวัด	ประเด็นการพัฒนาที่ 4
57	0091	การใช้บริการของผู้ประกันตน	สำนักงานประกันสังคมจังหวัด	ประเด็นการพัฒนาที่ 4
58	0092	จำนวนผู้ประกันตน	สำนักงานประกันสังคมจังหวัด	ประเด็นการพัฒนาที่ 4
59	0095	จำนวนผู้สูงอายุที่ประสบความเดือดร้อนด้านที่อยู่อาศัยที่ได้รับความช่วยเหลือปรับสภาพแวดล้อมที่อยู่อาศัยให้เหมาะสมกับการดำรงชีพ	สำนักงานพัฒนาสังคมและความมั่นคงของมนุษย์จังหวัด	ประเด็นการพัฒนาที่ 4

ตาราง 20 รายการสถิติทางการที่หน่วยงานในจังหวัดเป็นเจ้าของข้อมูล จำแนกตามความพร้อมเผยแพร่ของข้อมูล (ต่อ)

ลำดับ	OS ID	รายการสถิติทางการ/ชุดข้อมูล	หน่วยงาน	ข้อบัญญัติสถิติทางการ
60	0097	อัตราการเป็นภาระ	สำนักงานสถิติจังหวัด	ประเด็นการพัฒนาที่ 4
61	0098	จำนวนผู้ป่วยใน	สำนักงานสาธารณสุขจังหวัด	ประเด็นการพัฒนาที่ 4
62	0099	จำนวนผู้ป่วยนอก	สำนักงานสาธารณสุขจังหวัด	ประเด็นการพัฒนาที่ 4
63	0100	จำนวนเจ้าหน้าที่ทางการแพทย์ของรัฐบาล	สำนักงานสาธารณสุขจังหวัด	ประเด็นการพัฒนาที่ 4
64	0132	เกษตรกรผู้ปลูกข้าว	สำนักงานเกษตรจังหวัด	ประเด็นสำคัญ (Pain Point)
65	0133	เนื้อที่เพาะปลูกข้าว	สำนักงานเกษตรจังหวัด	ประเด็นสำคัญ (Pain Point)
66	0134	เกษตรกรผู้ปลูกมันสำปะหลัง	สำนักงานเกษตรจังหวัด	ประเด็นสำคัญ (Pain Point)
67	0135	เนื้อที่เพาะปลูกมันสำปะหลัง	สำนักงานเกษตรจังหวัด	ประเด็นสำคัญ (Pain Point)
68	0136	เกษตรกรผู้ปลูกอ้อย	สำนักงานเกษตรจังหวัด	ประเด็นสำคัญ (Pain Point)
69	0137	เนื้อที่เพาะปลูกอ้อย	สำนักงานเกษตรจังหวัด	ประเด็นสำคัญ (Pain Point)
70	0138	พื้นที่ปลูกข้าวในเขตชลประทาน	สำนักงานเกษตรจังหวัด	ประเด็นสำคัญ (Pain Point)
71	0139	สถานประกอบการ	สำนักงานอุตสาหกรรมจังหวัด	ประเด็นสำคัญ (Pain Point)
72	0142	ฝายชลอน้ำ	สำนักงานทรัพยากรธรรมชาติและสิ่งแวดล้อมจังหวัด	ประเด็นสำคัญ (Pain Point)
73	0143	สระน้ำในไร่นา	สถานีพัฒนาที่ดิน	ประเด็นสำคัญ (Pain Point)
74	0144	สระน้ำ	สำนักงานพัฒนาชุมชนจังหวัด	ประเด็นสำคัญ (Pain Point)
75	0145	โคก หนองนา โมเดล	สำนักงานพัฒนาชุมชนจังหวัด	ประเด็นสำคัญ (Pain Point)
76	0146	บ่อบาดาล	สำนักงานทรัพยากรธรรมชาติและสิ่งแวดล้อมจังหวัด	ประเด็นสำคัญ (Pain Point)
77	0147	ข้อมูลพื้นฐาน	สำนักงานจังหวัด	ประเด็นสำคัญ (Pain Point)
78	0148	ผู้ใช้น้ำประปาภูมิภาค	การประปาส่วนภูมิภาคสาขา	ประเด็นสำคัญ (Pain Point)

ตาราง 20 รายการสถิติทางการที่หน่วยงานในจังหวัดเป็นเจ้าของข้อมูล จำแนกตามความพร้อมเผยแพร่ของข้อมูล (ต่อ)

ลำดับ	OS ID	รายการสถิติทางการ/ชุดข้อมูล	หน่วยงาน	ข้อบัญญัติสถิติทางการ
79	0149	น้ำประปาที่จำหน่ายแก่ผู้ใช้	การประปาส่วนภูมิภาคสาขา	ประเด็นสำคัญ (Pain Point)
80	0150	ระบบประปาหมู่บ้าน	สำนักงานส่งเสริมการปกครองท้องถิ่นจังหวัด	ประเด็นสำคัญ (Pain Point)
81	0153	การพัฒนา ปรับปรุง อนุรักษ์และฟื้นฟูแหล่งน้ำ	สำนักงานจังหวัด	ประเด็นสำคัญ (Pain Point)
82	0155	ปริมาณน้ำฝน	สถานีอุตุนิยมวิทยา	ประเด็นสำคัญ (Pain Point)
83	0156	พื้นที่เสี่ยงภัยแล้ง	สำนักงานป้องกันและบรรเทาสาธารณภัยจังหวัด	ประเด็นสำคัญ (Pain Point)
84	0157	หมู่บ้านที่ประสบภัยแล้ง	สำนักงานป้องกันและบรรเทาสาธารณภัยจังหวัด	ประเด็นสำคัญ (Pain Point)
85	0158	ผู้ประสบภัยแล้ง	สำนักงานป้องกันและบรรเทาสาธารณภัยจังหวัด	ประเด็นสำคัญ (Pain Point)
86	0059	พื้นที่ประสบอุทกภัย	สำนักงานป้องกันและบรรเทาสาธารณภัยจังหวัด	ประเด็นสำคัญ (Pain Point)
87	0160	แผนการเพาะปลูกพืชฤดูแล้งในเขตชลประทาน	สำนักงานเกษตรจังหวัด	ประเด็นสำคัญ (Pain Point)
88	0161	แผนการเพาะปลูกพืชฤดูแล้งนอกเขตชลประทาน	สำนักงานเกษตรจังหวัด	ประเด็นสำคัญ (Pain Point)
89	0162	แผนการจัดสรรน้ำในช่วงฤดูแล้ง	โครงการชลประทาน	ประเด็นสำคัญ (Pain Point)
90	0163	แผนการป้องกันและบรรเทาสาธารณภัย	สำนักงานป้องกันและบรรเทาสาธารณภัยจังหวัด	ประเด็นสำคัญ (Pain Point)
91	0164	การให้ความช่วยเหลือผู้ประสบภัย	สำนักงานป้องกันและบรรเทาสาธารณภัยจังหวัด	ประเด็นสำคัญ (Pain Point)
92	0165	การให้ความช่วยเหลือเกษตรกรผู้ประสบภัยพิบัติด้านพืช	สำนักงานเกษตรจังหวัด	ประเด็นสำคัญ (Pain Point)
<b>Tier 2 (มีหน่วยงานรับผิดชอบ)</b>				
1	0093	จำนวนผู้ได้รับเบี้ยยังชีพ	สำนักงานส่งเสริมการปกครองท้องถิ่นจังหวัด	ประเด็นการพัฒนาที่ 4
2	0094	คนอายุ 60 ปีขึ้นไปที่ไม่มีอาชีพหรือรายได้	สำนักงานพัฒนาชุมชนจังหวัด	ประเด็นการพัฒนาที่ 4

## 4.2.2 แนวทางการพัฒนารายการสถิติทางการ

แนวทางการพัฒนารายการสถิติทางการเป็นการพัฒนารายการสถิติทางการทุกรายการที่มีหน่วยงานในจังหวัดเป็นเจ้าของข้อมูล โดยจะสามารถพัฒนาในด้านต่าง ๆ ได้ เช่น ด้านการพัฒนาคุณภาพสถิติทางการ ด้านการจัดทำข้อมูลให้อยู่ในรูปแบบดิจิทัลที่พร้อมใช้สำหรับการวิเคราะห์ ด้านการจัดทำคำอธิบายข้อมูลให้ถูกต้อง ครบถ้วน และสอดคล้องกับทรัพยากร ซึ่งแนวทางการพัฒนารายการสถิติทางการจะมีการจัดทำตามความพร้อมของข้อมูล ประกอบด้วย

- แนวทางการพัฒนารายการสถิติทางการที่ความพร้อมเผยแพร่ของข้อมูลเป็น Tier 1
- แนวทางการพัฒนารายการสถิติทางการที่ความพร้อมเผยแพร่ของข้อมูลเป็น Tier 2 (มีหน่วยงานรับผิดชอบ)
- แนวทางการพัฒนารายการสถิติทางการที่ความพร้อมเผยแพร่ของข้อมูลเป็น Tier 2 (ไม่มีหน่วยงานรับผิดชอบ) และ Tier 3

### 4.2.2.1 แนวทางการพัฒนารายการสถิติทางการที่ความพร้อมเผยแพร่ของข้อมูลเป็น Tier 1

การพัฒนารายการสถิติทางการที่ความพร้อมเผยแพร่ของข้อมูลเป็น Tier 1 เป็นการดำเนินการพัฒนาเฉพาะรายการทางการที่มีคำนิยามและวิธีการผลิต มีข้อมูลพร้อมเผยแพร่ และมีหน่วยงานรับผิดชอบที่หน่วยงานในจังหวัดเป็นเจ้าของข้อมูล เพื่อให้หน่วยงานเจ้าของข้อมูลนำรายการสถิติทางการขึ้นระบบบัญชีข้อมูลจังหวัด และลงทะเบียนชุดข้อมูลที่อยู่ในหมวดหมู่สาธารณะบนระบบบัญชีข้อมูลภาครัฐ เพื่อแบ่งปันแลกเปลี่ยนข้อมูลสถิติทางการกับหน่วยงานอื่น ๆ รวมทั้งสามารถนำข้อมูลที่มีความพร้อมใช้ ไปวางแผนนโยบาย แผนการปฏิบัติงาน และติดตามประเมินผลการพัฒนาจังหวัด ดังนั้น จำเป็นต้องมีแนวทางการพัฒนารายการสถิติทางการเพื่อให้ข้อมูลมีคุณภาพและตรงตามมาตรฐานสถิติที่สามารถนำไปใช้ในการตัดสินใจได้ โดยมีรายการสถิติทางการที่ความพร้อมเผยแพร่ของข้อมูลเป็น Tier 1 จำนวน 92 รายการ โดยรายละเอียดแสดงดังตาราง 21

**ตาราง 21** แนวทางการพัฒนารายการสถิติทางการที่ความพร้อมเผยแพร่ของข้อมูลเป็น Tier 1 ที่หน่วยงานในจังหวัดเป็นเจ้าของข้อมูล

ลำดับ	OS ID	รายการสถิติทางการ	หน่วยงาน	แนวทางการพัฒนา	ผลลัพธ์	ระยะเวลาดำเนินการ ปีงบประมาณ พ.ศ.					หมายเหตุ
						66	67	68	69	70	
1	0001	ผู้ผ่านการฝึกอบรม	สำนักงานพัฒนาฝีมือแรงงาน	- สร้างความตระหนักรู้ใน ความสำคัญของบัญชีข้อมูล ภาครัฐ - สนับสนุนการนำชุดข้อมูล ลงทะเบียนในระบบบัญชี ข้อมูลภาครัฐ	มีรายการสถิติ ทางการ เผยแพร่บน ระบบบัญชี ข้อมูลภาครัฐ	✓	✓	✓	✓		
2	0002	ผู้ผลิต/ ผู้ประกอบการที่ ผ่านการ ลงทะเบียนเป็น ผู้ผลิต/ ผู้ประกอบการ OTOP	สำนักงานพัฒนา ชุมชนจังหวัด	- สร้างความตระหนักรู้ใน ความสำคัญของบัญชีข้อมูล ภาครัฐ - สนับสนุนการนำชุดข้อมูล ลงทะเบียนในระบบบัญชี ข้อมูลภาครัฐ	มีรายการสถิติ ทางการ เผยแพร่บน ระบบบัญชี ข้อมูลภาครัฐ	✓	✓	✓	✓		

ตาราง 21 แนวทางการพัฒนารายการสถิติทางการที่ความพร้อมเผยแพร่ของข้อมูลเป็น Tier 1 ที่หน่วยงาน  
ในจังหวัดเป็นเจ้าของข้อมูล (ต่อ)

ลำดับ	OS ID	รายการสถิติ ทางการ	หน่วยงาน	แนวทางการพัฒนา	ผลลัพธ์	ระยะเวลาดำเนินการ ปีงบประมาณ พ.ศ.					หมายเหตุ
						66	67	68	69	70	
3	0009	ครัวเรือนที่มี รายได้ผ่านเกณฑ์ จปฐ.	สำนักงานพัฒนา ชุมชนจังหวัด	- สร้างความตระหนักรู้ใน ความสำคัญของบัญชีข้อมูล ภาครัฐ - สนับสนุนการนำชุดข้อมูล ลงทะเบียนในระบบบัญชี ข้อมูลภาครัฐ	มีรายการสถิติ ทางการ เผยแพร่บน ระบบบัญชี ข้อมูลภาครัฐ	✓	✓	✓	✓		
4	0011	สหกรณ์ภาค การเกษตร	สำนักงาน สหกรณ์จังหวัด	- สร้างความตระหนักรู้ใน ความสำคัญของบัญชีข้อมูล ภาครัฐ - สนับสนุนการนำชุดข้อมูล ลงทะเบียนในระบบบัญชี ข้อมูลภาครัฐ	มีรายการสถิติ ทางการ เผยแพร่บน ระบบบัญชี ข้อมูลภาครัฐ	✓	✓	✓	✓		
5	0012	สหกรณ์นอกภาค การเกษตร	สำนักงาน สหกรณ์จังหวัด	- สร้างความตระหนักรู้ใน ความสำคัญของบัญชีข้อมูล ภาครัฐ - สนับสนุนการนำชุดข้อมูล ลงทะเบียนในระบบบัญชี ข้อมูลภาครัฐ	มีรายการสถิติ ทางการ เผยแพร่บน ระบบบัญชี ข้อมูลภาครัฐ	✓	✓	✓	✓		
6	0013	แหล่งน้ำ	โครงการ ชลประทาน	- สร้างความตระหนักรู้ใน ความสำคัญของบัญชีข้อมูล ภาครัฐ - สนับสนุนการนำชุดข้อมูล ลงทะเบียนในระบบบัญชี ข้อมูลภาครัฐ	มีรายการสถิติ ทางการ เผยแพร่บน ระบบบัญชี ข้อมูลภาครัฐ	✓	✓	✓	✓		
7	0014	ปริมาณน้ำที่เก็บ เฉลี่ยทั้งปี (แหล่ง น้ำทุกประเภท)	โครงการ ชลประทาน	- สร้างความตระหนักรู้ใน ความสำคัญของบัญชีข้อมูล ภาครัฐ - สนับสนุนการนำชุดข้อมูล ลงทะเบียนในระบบบัญชี ข้อมูลภาครัฐ	มีรายการสถิติ ทางการ เผยแพร่บน ระบบบัญชี ข้อมูลภาครัฐ	✓	✓	✓	✓		
8	0015	พื้นที่การเกษตรที่ ได้รับการปรับปรุง คุณภาพดิน	สถานีพัฒนาที่ดิน	- สร้างความตระหนักรู้ใน ความสำคัญของบัญชีข้อมูล ภาครัฐ - สนับสนุนการนำชุดข้อมูล ลงทะเบียนในระบบบัญชี ข้อมูลภาครัฐ	มีรายการสถิติ ทางการ เผยแพร่บน ระบบบัญชี ข้อมูลภาครัฐ	✓	✓	✓	✓		

ตาราง 21 แนวทางการพัฒนารายการสถิติทางการที่ความพร้อมเผยแพร่ของข้อมูลเป็น Tier 1 ที่หน่วยงาน  
ในจังหวัดเป็นเจ้าของข้อมูล(ต่อ)

ลำดับ	OS ID	รายการสถิติ ทางการ	หน่วยงาน	แนวทางการพัฒนา	ผลลัพธ์	ระยะเวลาดำเนินการ ปีงบประมาณ พ.ศ.					หมายเหตุ
						66	67	68	69	70	
9	0016	องค์ความรู้/ ภูมิปัญญา	สำนักงาน วัฒนธรรมจังหวัด	- สร้างความตระหนักรู้ใน ความสำคัญของบัญชีข้อมูล ภาครัฐ - สนับสนุนการนำชุดข้อมูล ลงทะเบียนในระบบบัญชี ข้อมูลภาครัฐ	มีรายการสถิติ ทางการ เผยแพร่บน ระบบบัญชี ข้อมูลภาครัฐ	✓	✓	✓	✓		
10	0017	ผู้ใช้ไฟฟ้า	การไฟฟ้าส่วน ภูมิภาคจังหวัด ชัยภูมิ	- สร้างความตระหนักรู้ใน ความสำคัญของบัญชีข้อมูล ภาครัฐ - สนับสนุนการนำชุดข้อมูล ลงทะเบียนในระบบบัญชี ข้อมูลภาครัฐ	มีรายการสถิติ ทางการ เผยแพร่บน ระบบบัญชี ข้อมูลภาครัฐ	✓	✓	✓	✓		
11	0022	สินค้าเกษตรที่ ได้รับมาตรฐาน สินค้าเกษตร สำนักงานเกษตร จังหวัดชัยภูมิ	สำนักงานเกษตร จังหวัด	- สร้างความตระหนักรู้ใน ความสำคัญของบัญชีข้อมูล ภาครัฐ - สนับสนุนการนำชุดข้อมูล ลงทะเบียนในระบบบัญชี ข้อมูลภาครัฐ	มีรายการสถิติ ทางการ เผยแพร่บน ระบบบัญชี ข้อมูลภาครัฐ	✓	✓	✓	✓		
12	0023	สินค้าเกษตรที่ ได้รับมาตรฐาน สินค้าเกษตร สำนักงานปศุสัตว์ จังหวัดชัยภูมิ	สำนักงานปศุสัตว์ จังหวัด	- สร้างความตระหนักรู้ใน ความสำคัญของบัญชีข้อมูล ภาครัฐ - สนับสนุนการนำชุดข้อมูล ลงทะเบียนในระบบบัญชี ข้อมูลภาครัฐ	มีรายการสถิติ ทางการ เผยแพร่บน ระบบบัญชี ข้อมูลภาครัฐ	✓	✓	✓	✓		
13	0024	สินค้าเกษตรที่ ได้รับมาตรฐาน สินค้าเกษตร สำนักงานประมง จังหวัดชัยภูมิ	สำนักงานประมง จังหวัด	- สร้างความตระหนักรู้ใน ความสำคัญของบัญชีข้อมูล ภาครัฐ - สนับสนุนการนำชุดข้อมูล ลงทะเบียนในระบบบัญชี ข้อมูลภาครัฐ	มีรายการสถิติ ทางการ เผยแพร่บน ระบบบัญชี ข้อมูลภาครัฐ	✓	✓	✓	✓		
14	0025	ฟาร์มเลี้ยงสัตว์ มาตรฐาน	สำนักงานปศุสัตว์ จังหวัด	- สร้างความตระหนักรู้ใน ความสำคัญของบัญชีข้อมูล ภาครัฐ - สนับสนุนการนำชุดข้อมูล ลงทะเบียนในระบบบัญชี ข้อมูลภาครัฐ	มีรายการสถิติ ทางการ เผยแพร่บน ระบบบัญชี ข้อมูลภาครัฐ	✓	✓	✓	✓		

ตาราง 21 แนวทางการพัฒนารายการสถิติทางการที่ความพร้อมเผยแพร่ของข้อมูลเป็น Tier 1 ที่หน่วยงาน  
ในจังหวัดเป็นเจ้าของข้อมูล(ต่อ)

ลำดับ	OS ID	รายการสถิติ ทางการ	หน่วยงาน	แนวทางการพัฒนา	ผลลัพธ์	ระยะเวลาดำเนินการ ปีงบประมาณ พ.ศ.					หมายเหตุ
						66	67	68	69	70	
15	0026	ฟาร์มเพาะเลี้ยง สัตว์น้ำจืด มาตรฐาน	สำนักงานประมง จังหวัด	- สร้างความตระหนักรู้ใน ความสำคัญของบัญชีข้อมูล ภาครัฐ - สนับสนุนการนำชุดข้อมูล ลงทะเบียนในระบบบัญชี ข้อมูลภาครัฐ	มีรายการสถิติ ทางการ เผยแพร่บน ระบบบัญชี ข้อมูลภาครัฐ	✓	✓	✓	✓		
16	0027	ผลิตภัณฑ์OTOP	สำนักงานพัฒนา ชุมชนจังหวัด	- สร้างความตระหนักรู้ใน ความสำคัญของบัญชีข้อมูล ภาครัฐ - สนับสนุนการนำชุดข้อมูล ลงทะเบียนในระบบบัญชี ข้อมูลภาครัฐ	มีรายการสถิติ ทางการ เผยแพร่บน ระบบบัญชี ข้อมูลภาครัฐ	✓	✓	✓	✓		
17	0028	ผู้ผลิต/ ผู้ประกอบการที่ เข้าร่วมโครงการ พัฒนาการผลิต และการแปรรูป สินค้าการเกษตร	สำนักงานเกษตร จังหวัด	- สร้างความตระหนักรู้ใน ความสำคัญของบัญชีข้อมูล ภาครัฐ - สนับสนุนการนำชุดข้อมูล ลงทะเบียนในระบบบัญชี ข้อมูลภาครัฐ	มีรายการสถิติ ทางการ เผยแพร่บน ระบบบัญชี ข้อมูลภาครัฐ	✓	✓	✓	✓		
18	0029	ผู้ผลิต/ ผู้ประกอบการที่ เข้าร่วมโครงการ พัฒนาการผลิต และการแปรรูป สินค้าปศุสัตว์	สำนักงานปศุสัตว์ จังหวัด	- สร้างความตระหนักรู้ใน ความสำคัญของบัญชีข้อมูล ภาครัฐ - สนับสนุนการนำชุดข้อมูล ลงทะเบียนในระบบบัญชี ข้อมูลภาครัฐ	มีรายการสถิติ ทางการ เผยแพร่บน ระบบบัญชี ข้อมูลภาครัฐ	✓	✓	✓	✓		
19	0030	ผู้ผลิต/ ผู้ประกอบการที่ เข้าร่วมโครงการ พัฒนาการผลิต และการแปรรูป ผลิตภัณฑ์ชุมชน	สำนักงานพัฒนา ชุมชนจังหวัด	- สร้างความตระหนักรู้ใน ความสำคัญของบัญชีข้อมูล ภาครัฐ - สนับสนุนการนำชุดข้อมูล ลงทะเบียนในระบบบัญชี ข้อมูลภาครัฐ	มีรายการสถิติ ทางการ เผยแพร่บน ระบบบัญชี ข้อมูลภาครัฐ	✓	✓	✓	✓		
20	0031	กิจกรรมส่งเสริม การตลาดสินค้า การเกษตร	สำนักงานเกษตร จังหวัด	- สร้างความตระหนักรู้ใน ความสำคัญของบัญชีข้อมูล ภาครัฐ - สนับสนุนการนำชุดข้อมูล ลงทะเบียนในระบบบัญชี ข้อมูลภาครัฐ	มีรายการสถิติ ทางการ เผยแพร่บน ระบบบัญชี ข้อมูลภาครัฐ	✓	✓	✓	✓		

ตาราง 21 แนวทางการพัฒนารายการสถิติทางการที่ความพร้อมเผยแพร่ของข้อมูลเป็น Tier 1 ที่หน่วยงาน  
ในจังหวัดเป็นเจ้าของข้อมูล(ต่อ)

ลำดับ	OS ID	รายการสถิติ ทางการ	หน่วยงาน	แนวทางการพัฒนา	ผลลัพธ์	ระยะเวลาดำเนินการ ปีงบประมาณ พ.ศ.					หมายเหตุ
						66	67	68	69	70	
21	0032	กิจกรรมส่งเสริม การตลาด สินค้าภาครัฐ	สำนักงานปศุสัตว์ จังหวัด	- สร้างความตระหนักรู้ใน ความสำคัญของบัญชีข้อมูล ภาครัฐ - สนับสนุนการนำชุดข้อมูล ลงทะเบียนในระบบบัญชี ข้อมูลภาครัฐ	มีรายการสถิติ ทางการ เผยแพร่บน ระบบบัญชี ข้อมูลภาครัฐ	✓	✓	✓	✓		
22	0033	กิจกรรมส่งเสริม การตลาด ผลิตภัณฑ์ชุมชน	สำนักงานพัฒนา ชุมชนจังหวัด	- สร้างความตระหนักรู้ใน ความสำคัญของบัญชีข้อมูล ภาครัฐ - สนับสนุนการนำชุดข้อมูล ลงทะเบียนในระบบบัญชี ข้อมูลภาครัฐ	มีรายการสถิติ ทางการ เผยแพร่บน ระบบบัญชี ข้อมูลภาครัฐ	✓	✓	✓	✓		
23	0034	การเผยแพร่ ประชาสัมพันธ์ สินค้าการเกษตร	สำนักงานเกษตร จังหวัด	- สร้างความตระหนักรู้ใน ความสำคัญของบัญชีข้อมูล ภาครัฐ - สนับสนุนการนำชุดข้อมูล ลงทะเบียนในระบบบัญชี ข้อมูลภาครัฐ	มีรายการสถิติ ทางการ เผยแพร่บน ระบบบัญชี ข้อมูลภาครัฐ	✓	✓	✓	✓		
24	0035	การเผยแพร่ ประชาสัมพันธ์ สินค้าปศุสัตว์	สำนักงานปศุสัตว์ จังหวัด	- สร้างความตระหนักรู้ใน ความสำคัญของบัญชีข้อมูล ภาครัฐ - สนับสนุนการนำชุดข้อมูล ลงทะเบียนในระบบบัญชี ข้อมูลภาครัฐ	มีรายการสถิติ ทางการ เผยแพร่บน ระบบบัญชี ข้อมูลภาครัฐ	✓	✓	✓	✓		
25	0036	การเผยแพร่ ประชาสัมพันธ์ สินค้าผลิตภัณฑ์ ชุมชน	สำนักงานพัฒนา ชุมชนจังหวัด	- สร้างความตระหนักรู้ใน ความสำคัญของบัญชีข้อมูล ภาครัฐ - สนับสนุนการนำชุดข้อมูล ลงทะเบียนในระบบบัญชี ข้อมูลภาครัฐ	มีรายการสถิติ ทางการ เผยแพร่บน ระบบบัญชี ข้อมูลภาครัฐ	✓	✓	✓	✓		
26	0037	แนวทางการ พัฒนา การท่องเที่ยว ของจังหวัด	สำนักงานจังหวัด	- สร้างความตระหนักรู้ใน ความสำคัญของบัญชีข้อมูล ภาครัฐ - สนับสนุนการนำชุดข้อมูล ลงทะเบียนในระบบบัญชี ข้อมูลภาครัฐ	มีรายการสถิติ ทางการ เผยแพร่บน ระบบบัญชี ข้อมูลภาครัฐ	✓	✓	✓	✓		

ตาราง 21 แนวทางการพัฒนารายการสถิติทางการที่ความพร้อมเผยแพร่ของข้อมูลเป็น Tier 1 ที่หน่วยงาน  
ในจังหวัดเป็นเจ้าของข้อมูล(ต่อ)

ลำดับ	OS ID	รายการสถิติ ทางการ	หน่วยงาน	แนวทางการพัฒนา	ผลลัพธ์	ระยะเวลาดำเนินการ ปีงบประมาณ พ.ศ.					หมายเหตุ
						66	67	68	69	70	
27	0038	ศูนย์บริการข้อมูล สารสนเทศด้าน การท่องเที่ยว	สำนักงานการ ท่องเที่ยวและ กีฬาจังหวัด	- สร้างความตระหนักรู้ใน ความสำคัญของบัญชีข้อมูล ภาครัฐ - สนับสนุนการนำชุดข้อมูล ลงทะเบียนในระบบบัญชี ข้อมูลภาครัฐ	มีรายการสถิติ ทางการ เผยแพร่บน ระบบบัญชี ข้อมูลภาครัฐ	✓	✓	✓	✓		
28	0043	ความพึงพอใจ ของนักท่องเที่ยว	สำนักงานการ ท่องเที่ยวและ กีฬาจังหวัด	- สร้างความตระหนักรู้ใน ความสำคัญของบัญชีข้อมูล ภาครัฐ - สนับสนุนการนำชุดข้อมูล ลงทะเบียนในระบบบัญชี ข้อมูลภาครัฐ	มีรายการสถิติ ทางการ เผยแพร่บน ระบบบัญชี ข้อมูลภาครัฐ	✓	✓	✓	✓		
29	0044	ชุมชนท่องเที่ยว OTOP นวัตวิถี	สำนักงานพัฒนา ชุมชนจังหวัด	- สร้างความตระหนักรู้ใน ความสำคัญของบัญชีข้อมูล ภาครัฐ - สนับสนุนการนำชุดข้อมูล ลงทะเบียนในระบบบัญชี ข้อมูลภาครัฐ	มีรายการสถิติ ทางการ เผยแพร่บน ระบบบัญชี ข้อมูลภาครัฐ	✓	✓	✓	✓		
30	0045	บุคลากรด้านการ ท่องเที่ยวที่ได้รับ การอบรม/ พัฒนา	สำนักงานการ ท่องเที่ยวและ กีฬาจังหวัด	- สร้างความตระหนักรู้ใน ความสำคัญของบัญชีข้อมูล ภาครัฐ - สนับสนุนการนำชุดข้อมูล ลงทะเบียนในระบบบัญชี ข้อมูลภาครัฐ	มีรายการสถิติ ทางการ เผยแพร่บน ระบบบัญชี ข้อมูลภาครัฐ	✓	✓	✓	✓		
31	0046	รายชื่อกลุ่ม/ ชมรม/สมาคม/ ผู้ประกอบการ ด้านการ ท่องเที่ยว	สำนักงานการ ท่องเที่ยวและ กีฬาจังหวัด	- สร้างความตระหนักรู้ใน ความสำคัญของบัญชีข้อมูล ภาครัฐ - สนับสนุนการนำชุดข้อมูล ลงทะเบียนในระบบบัญชี ข้อมูลภาครัฐ	มีรายการสถิติ ทางการ เผยแพร่บน ระบบบัญชี ข้อมูลภาครัฐ	✓	✓	✓	✓		
32	0047	จำนวนแหล่ง ท่องเที่ยวได้รับ การอนุรักษ์/ ฟื้นฟู/ปรับปรุง/ บูรณะ/พัฒนา แหล่งท่องเที่ยว	สำนักงานการ ท่องเที่ยวและ กีฬาจังหวัด	- สร้างความตระหนักรู้ใน ความสำคัญของบัญชีข้อมูล ภาครัฐ - สนับสนุนการนำชุดข้อมูล ลงทะเบียนในระบบบัญชี ข้อมูลภาครัฐ	มีรายการสถิติ ทางการ เผยแพร่บน ระบบบัญชี ข้อมูลภาครัฐ	✓	✓	✓	✓		

ตาราง 21 แนวทางการพัฒนารายการสถิติทางการที่ความพร้อมเผยแพร่ของข้อมูลเป็น Tier 1 ที่หน่วยงาน  
ในจังหวัดเป็นเจ้าของข้อมูล(ต่อ)

ลำดับ	OS ID	รายการสถิติ ทางการ	หน่วยงาน	แนวทางการพัฒนา	ผลลัพธ์	ระยะเวลาดำเนินการ ปีงบประมาณ พ.ศ.					หมายเหตุ
						66	67	68	69	70	
33	0048	เส้นทางท่องเที่ยว เชิงประเพณีและ วัฒนธรรม	สำนักงานการ ท่องเที่ยวและ กีฬาจังหวัด	- สร้างความตระหนักรู้ใน ความสำคัญของบัญชีข้อมูล ภาครัฐ - สนับสนุนการนำชุดข้อมูล ลงทะเบียนในระบบบัญชี ข้อมูลภาครัฐ	มีรายการสถิติ ทางการ เผยแพร่บน ระบบบัญชี ข้อมูลภาครัฐ	✓	✓	✓	✓		
34	0049	ที่พัก/โรงแรม และห้องพัก ที่จดทะเบียน	ที่ทำการปกครอง จังหวัด	- สร้างความตระหนักรู้ใน ความสำคัญของบัญชีข้อมูล ภาครัฐ - สนับสนุนการนำชุดข้อมูล ลงทะเบียนในระบบบัญชี ข้อมูลภาครัฐ	มีรายการสถิติ ทางการ เผยแพร่บน ระบบบัญชี ข้อมูลภาครัฐ	✓	✓	✓	✓		
35	0050	ร้านอาหาร ที่ ได้รับการรับรอง มาตรฐานของ กระทรวง สาธารณสุข	สำนักงาน สาธารณสุข จังหวัด	- สร้างความตระหนักรู้ใน ความสำคัญของบัญชีข้อมูล ภาครัฐ - สนับสนุนการนำชุดข้อมูล ลงทะเบียนในระบบบัญชี ข้อมูลภาครัฐ	มีรายการสถิติ ทางการ เผยแพร่บน ระบบบัญชี ข้อมูลภาครัฐ	✓	✓	✓	✓		
36	0051	ผลิตภัณฑ์ OTOP	สำนักงานพัฒนา ชุมชนจังหวัด	- สร้างความตระหนักรู้ใน ความสำคัญของบัญชีข้อมูล ภาครัฐ - สนับสนุนการนำชุดข้อมูล ลงทะเบียนในระบบบัญชี ข้อมูลภาครัฐ	มีรายการสถิติ ทางการ เผยแพร่บน ระบบบัญชี ข้อมูลภาครัฐ	✓	✓	✓	✓		
37	0052	มูลค่าการ จำหน่าย ผลิตภัณฑ์ OTOP	สำนักงานพัฒนา ชุมชนจังหวัด	- สร้างความตระหนักรู้ใน ความสำคัญของบัญชีข้อมูล ภาครัฐ - สนับสนุนการนำชุดข้อมูล ลงทะเบียนในระบบบัญชี ข้อมูลภาครัฐ	มีรายการสถิติ ทางการ เผยแพร่บน ระบบบัญชี ข้อมูลภาครัฐ	✓	✓	✓	✓		
38	0053	จำนวนผู้เข้าเยี่ยม ชมสื่อสมัยใหม่ (social network) ของ ศูนย์บริการ นักท่องเที่ยว/ สำนักงานการ ท่องเที่ยว	สำนักงานการ ท่องเที่ยวและ กีฬาจังหวัด	- สร้างความตระหนักรู้ใน ความสำคัญของบัญชีข้อมูล ภาครัฐ - สนับสนุนการนำชุดข้อมูล ลงทะเบียนในระบบบัญชี ข้อมูลภาครัฐ	มีรายการสถิติ ทางการ เผยแพร่บน ระบบบัญชี ข้อมูลภาครัฐ	✓	✓	✓	✓		

ตาราง 21 แนวทางการพัฒนารายการสถิติทางการที่ความพร้อมเผยแพร่ของข้อมูลเป็น Tier 1 ที่หน่วยงาน  
ในจังหวัดเป็นเจ้าของข้อมูล(ต่อ)

ลำดับ	OS ID	รายการสถิติ ทางการ	หน่วยงาน	แนวทางการพัฒนา	ผลลัพธ์	ระยะเวลาดำเนินการ ปีงบประมาณ พ.ศ.				หมายเหตุ	
39	0059	ชุมชนที่ราษฎร ได้รับการส่งเสริม ให้มีส่วนร่วม จัดการป่าชุมชน	สำนักงานป่าไม้ จังหวัด	- สร้างความตระหนักรู้ใน ความสำคัญของบัญชีข้อมูล ภาครัฐ - สนับสนุนการนำชุดข้อมูล ลงทะเบียนในระบบบัญชี ข้อมูลภาครัฐ	มีรายการสถิติ ทางการ เผยแพร่บน ระบบบัญชี ข้อมูลภาครัฐ	✓	✓	✓	✓		
40	0060	พื้นที่ประสบ อุทกภัย	สำนักงานป้องกัน และบรรเทา สาธารณภัย จังหวัด	- สร้างความตระหนักรู้ใน ความสำคัญของบัญชีข้อมูล ภาครัฐ - สนับสนุนการนำชุดข้อมูล ลงทะเบียนในระบบบัญชี ข้อมูลภาครัฐ	มีรายการสถิติ ทางการ เผยแพร่บน ระบบบัญชี ข้อมูลภาครัฐ	✓	✓	✓	✓		
41	0061	มูลค่าความ เสียหายจาก อุทกภัย	สำนักงานป้องกัน และบรรเทาสา ธารณภัยจังหวัด	- สร้างความตระหนักรู้ใน ความสำคัญของบัญชีข้อมูล ภาครัฐ - สนับสนุนการนำชุดข้อมูล ลงทะเบียนในระบบบัญชี ข้อมูลภาครัฐ	มีรายการสถิติ ทางการ เผยแพร่บน ระบบบัญชี ข้อมูลภาครัฐ	✓	✓	✓	✓		
42	0067	ร้อยละของคดี อาชญากรรมที่ จับกุมได้	ตำรวจภูธร จังหวัด	- สร้างความตระหนักรู้ใน ความสำคัญของบัญชีข้อมูล ภาครัฐ	มีรายการสถิติ ทางการ เผยแพร่บน ระบบบัญชี ข้อมูลภาครัฐ	✓	✓	✓	✓		
43	0068	จำนวนครัวเรือน ยากจน (จปฐ)	สำนักงาน พัฒนาชุมชน จังหวัด	- สร้างความตระหนักรู้ใน ความสำคัญของบัญชีข้อมูล ภาครัฐ - สนับสนุนการนำชุดข้อมูล ลงทะเบียนในระบบบัญชี ข้อมูลภาครัฐ	มีรายการสถิติ ทางการ เผยแพร่บน ระบบบัญชี ข้อมูลภาครัฐ	✓	✓	✓	✓		
44	0069	จำนวนคน ยากจน (จปฐ)	สำนักงาน พัฒนาชุมชน จังหวัด	- สร้างความตระหนักรู้ใน ความสำคัญของบัญชีข้อมูล ภาครัฐ - สนับสนุนการนำชุดข้อมูล ลงทะเบียนในระบบบัญชี ข้อมูลภาครัฐ	มีรายการสถิติ ทางการ เผยแพร่บน ระบบบัญชี ข้อมูลภาครัฐ	✓	✓	✓	✓		
45	0070	จำนวนครัวเรือน ที่มีการเก็บออม เงิน	สำนักงาน พัฒนาชุมชน จังหวัด	- สร้างความตระหนักรู้ใน ความสำคัญของบัญชีข้อมูล ภาครัฐ - สนับสนุนการนำชุดข้อมูล ลงทะเบียนในระบบบัญชี ข้อมูลภาครัฐ	มีรายการสถิติ ทางการ เผยแพร่บน ระบบบัญชี ข้อมูลภาครัฐ	✓	✓	✓	✓		

ตาราง 21 แนวทางการพัฒนารายการสถิติทางการที่ความพร้อมเผยแพร่ของข้อมูลเป็น Tier 1 ที่หน่วยงาน  
ในจังหวัดเป็นเจ้าของข้อมูล(ต่อ)

ลำดับ	OS ID	รายการสถิติ ทางการ	หน่วยงาน	แนวทางการพัฒนา	ผลลัพธ์	ระยะเวลาดำเนินการ ปีงบประมาณ พ.ศ.					หมายเหตุ
						66	67	68	69	70	
46	0071	จำนวนการรับ แจ้งอุบัติเหตุ	ตำรวจภูธร จังหวัด	- สร้างความตระหนักรู้ใน ความสำคัญของบัญชีข้อมูล ภาครัฐ - สนับสนุนการนำชุดข้อมูล ลงทะเบียนในระบบบัญชี ข้อมูลภาครัฐ	มีรายการสถิติทางการ เผยแพร่บน ระบบบัญชี ข้อมูลภาครัฐ	✓	✓	✓	✓		
47	0072	จำนวนสาเหตุที่ เกิดอุบัติเหตุ	ตำรวจภูธร จังหวัด	- สร้างความตระหนักรู้ใน ความสำคัญของบัญชีข้อมูล ภาครัฐ - สนับสนุนการนำชุดข้อมูล ลงทะเบียนในระบบบัญชี ข้อมูลภาครัฐ	มีรายการสถิติ ทางการ เผยแพร่บน ระบบบัญชี ข้อมูลภาครัฐ	✓	✓	✓	✓		
48	0073	จำนวนผู้เสียชีวิต จากอุบัติเหตุ	ตำรวจภูธร จังหวัด	- สร้างความตระหนักรู้ใน ความสำคัญของบัญชีข้อมูล ภาครัฐ - สนับสนุนการนำชุดข้อมูล ลงทะเบียนในระบบบัญชี ข้อมูลภาครัฐ	มีรายการสถิติ ทางการ เผยแพร่บน ระบบบัญชี ข้อมูลภาครัฐ	✓	✓	✓	✓		
49	0074	จำนวนคดี อาชญากรรมที่ เกิดขึ้น	ตำรวจภูธร จังหวัด	- สร้างความตระหนักรู้ใน ความสำคัญของบัญชีข้อมูล ภาครัฐ - สนับสนุนการนำชุดข้อมูล ลงทะเบียนในระบบบัญชี ข้อมูลภาครัฐ	มีรายการสถิติ ทางการ เผยแพร่บน ระบบบัญชี ข้อมูลภาครัฐ	✓	✓	✓	✓		
50	0075	จำนวนคดี อาชญากรรมที่ จับกุมได้	ตำรวจภูธร จังหวัด	- สร้างความตระหนักรู้ใน ความสำคัญของบัญชีข้อมูล ภาครัฐ - สนับสนุนการนำชุดข้อมูล ลงทะเบียนในระบบบัญชี ข้อมูลภาครัฐ	มีรายการสถิติ ทางการ เผยแพร่บน ระบบบัญชี ข้อมูลภาครัฐ	✓	✓	✓	✓		
51	0076	จำนวนหมู่บ้าน/ ชุมชนที่มีการ จัดตั้งชุดรักษา ความปลอดภัย หมู่บ้าน	ที่ทำการปกครอง จังหวัด	- สร้างความตระหนักรู้ใน ความสำคัญของบัญชีข้อมูล ภาครัฐ - สนับสนุนการนำชุดข้อมูล ลงทะเบียนในระบบบัญชี ข้อมูลภาครัฐ	มีรายการสถิติ ทางการ เผยแพร่บน ระบบบัญชี ข้อมูลภาครัฐ	✓	✓	✓	✓		

ตาราง 21 แนวทางการพัฒนารายการสถิติทางการที่ความพร้อมเผยแพร่ของข้อมูลเป็น Tier 1 ที่หน่วยงาน  
ในจังหวัดเป็นเจ้าของข้อมูล(ต่อ)

ลำดับ	OS ID	รายการสถิติ ทางการ	หน่วยงาน	แนวทางการพัฒนา	ผลลัพธ์	ระยะเวลาดำเนินการ ปีงบประมาณ พ.ศ.					หมายเหตุ
						66	67	68	69	70	
52	0080	มูลค่าความเสียหาย จากอุทกภัย	สำนักงาน ป้องกันและ บรรเทา สาธารณภัย จังหวัด	- สร้างความตระหนักรู้ใน ความสำคัญของบัญชีข้อมูล ภาครัฐ - สนับสนุนการนำชุดข้อมูล ลงทะเบียนในระบบบัญชี ข้อมูลภาครัฐ	มีรายการสถิติ ทางการ เผยแพร่บน ระบบบัญชี ข้อมูลภาครัฐ	✓	✓	✓	✓		
53	0081	จำนวนหมู่บ้านที่ ประสบอุทกภัย	สำนักงาน ป้องกันและ บรรเทา สาธารณภัย จังหวัด	- สร้างความตระหนักรู้ใน ความสำคัญของบัญชีข้อมูล ภาครัฐ - สนับสนุนการนำชุดข้อมูล ลงทะเบียนในระบบบัญชี ข้อมูลภาครัฐ	มีรายการสถิติ ทางการ เผยแพร่บน ระบบบัญชี ข้อมูลภาครัฐ	✓	✓	✓	✓		
54	0082	จำนวนของทารก แรกเกิดที่มีน้ำหนัก ต่ำกว่าเกณฑ์	สำนักงาน สาธารณสุข จังหวัด	- สร้างความตระหนักรู้ใน ความสำคัญของบัญชีข้อมูล ภาครัฐ - สนับสนุนการนำชุดข้อมูล ลงทะเบียนในระบบบัญชี ข้อมูลภาครัฐ	มีรายการสถิติ ทางการ เผยแพร่บน ระบบบัญชี ข้อมูลภาครัฐ	✓	✓	✓	✓		
55	0083	จำนวนเด็กที่ได้รับ สวัสดิการเงิน อุดหนุน	สำนักงาน พัฒนาสังคม และความ มั่นคงของ มนุษย์จังหวัด	- สร้างความตระหนักรู้ใน ความสำคัญของบัญชีข้อมูล ภาครัฐ - สนับสนุนการนำชุดข้อมูล ลงทะเบียนในระบบบัญชี ข้อมูลภาครัฐ	มีรายการสถิติ ทางการ เผยแพร่บน ระบบบัญชี ข้อมูลภาครัฐ	✓	✓	✓	✓		
56	0090	อัตราการประสบ อันตรายหรือ เจ็บป่วยเนื่องจาก การทำงานต่อ ลูกจ้าง 1,000 คน	สำนักงาน ประกันสังคม จังหวัด	- สร้างความตระหนักรู้ใน ความสำคัญของบัญชีข้อมูล ภาครัฐ - สนับสนุนการนำชุดข้อมูล ลงทะเบียนในระบบบัญชี ข้อมูลภาครัฐ	มีรายการสถิติ ทางการ เผยแพร่บน ระบบบัญชี ข้อมูลภาครัฐ	✓	✓	✓	✓		
57	0091	การใช้บริการของ ผู้ประกันตน	สำนักงาน ประกันสังคม จังหวัด	- สร้างความตระหนักรู้ใน ความสำคัญของบัญชีข้อมูล ภาครัฐ - สนับสนุนการนำชุดข้อมูล ลงทะเบียนในระบบบัญชี ข้อมูลภาครัฐ	มีรายการสถิติ ทางการ เผยแพร่บน ระบบบัญชี ข้อมูลภาครัฐ	✓	✓	✓	✓		

ตาราง 21 แนวทางการพัฒนารายการสถิติทางการที่ความพร้อมเผยแพร่ของข้อมูลเป็น Tier 1 ที่หน่วยงาน  
ในจังหวัดเป็นเจ้าของข้อมูล(ต่อ)

ลำดับ	OS ID	รายการสถิติ ทางการ	หน่วยงาน	แนวทางการพัฒนา	ผลลัพธ์	ระยะเวลาดำเนินการ ปีงบประมาณ พ.ศ.					หมายเหตุ
						66	67	68	69	70	
58	0092	จำนวนผู้ประกันตน	สำนักงาน ประกันสังคม จังหวัด	- สร้างความตระหนักรู้ใน ความสำคัญของบัญชีข้อมูล ภาครัฐ - สนับสนุนการนำชุดข้อมูล ลงทะเบียนในระบบบัญชี ข้อมูลภาครัฐ	มีรายการสถิติ ทางการ เผยแพร่บน ระบบบัญชี ข้อมูลภาครัฐ	✓	✓	✓	✓		
59	0095	จำนวนผู้สูงอายุที่ ประสบความ เดือดร้อนด้านที่อยู่ อาศัยที่ได้รับความ ช่วยเหลือปรับ สภาพแวดล้อมที่อยู่ อาศัยให้เหมาะสม กับการดำรงชีพ	สำนักงาน พัฒนาสังคม และความ มั่นคงของ มนุษย์จังหวัด	- สร้างความตระหนักรู้ใน ความสำคัญของบัญชีข้อมูล ภาครัฐ - สนับสนุนการนำชุดข้อมูล ลงทะเบียนในระบบบัญชี ข้อมูลภาครัฐ	มีรายการสถิติ ทางการ เผยแพร่บน ระบบบัญชี ข้อมูลภาครัฐ	✓	✓	✓	✓		
60	0097	อัตราการเป็นภาระ	สำนักงานสถิติ จังหวัด	- สร้างความตระหนักรู้ใน ความสำคัญของบัญชีข้อมูล ภาครัฐ - สนับสนุนการนำชุดข้อมูล ลงทะเบียนในระบบบัญชี ข้อมูลภาครัฐ	มีรายการสถิติ ทางการ เผยแพร่บน ระบบบัญชี ข้อมูลภาครัฐ	✓	✓	✓	✓		
61	0098	จำนวนผู้ป่วยใน	สำนักงาน สาธารณสุข จังหวัด	- สร้างความตระหนักรู้ใน ความสำคัญของบัญชี ข้อมูลภาครัฐ - สนับสนุนการนำชุด ข้อมูลลงทะเบียนในระบบ บัญชีข้อมูลภาครัฐ	มีรายการสถิติ ทางการ เผยแพร่บน ระบบบัญชี ข้อมูลภาครัฐ	✓	✓	✓	✓		
62	0099	จำนวนผู้ป่วยนอก	สำนักงาน สาธารณสุข จังหวัด	- สร้างความตระหนักรู้ใน ความสำคัญของบัญชีข้อมูล ภาครัฐ - สนับสนุนการนำชุดข้อมูล ลงทะเบียนในระบบบัญชี ข้อมูลภาครัฐ	มีรายการสถิติ ทางการ เผยแพร่บน ระบบบัญชี ข้อมูลภาครัฐ	✓	✓	✓	✓		

ตาราง 21 แนวทางการพัฒนารายการสถิติทางการที่ความพร้อมเผยแพร่ของข้อมูลเป็น Tier 1 ที่หน่วยงาน  
ในจังหวัดเป็นเจ้าของข้อมูล(ต่อ)

ลำดับ	OS ID	รายการสถิติ ทางการ	หน่วยงาน	แนวทางการพัฒนา	ผลลัพธ์	ระยะเวลาดำเนินการ ปีงบประมาณ พ.ศ.					หมายเหตุ
						66	67	68	69	70	
63	0100	จำนวนเจ้าหน้าที่ ทางการแพทย์ของ รัฐบาล	สำนักงาน สาธารณสุข จังหวัด	- สร้างความตระหนักรู้ใน ความสำคัญของบัญชีข้อมูล ภาครัฐ - สนับสนุนการนำชุดข้อมูล ลงทะเบียนในระบบบัญชี ข้อมูลภาครัฐ	มีรายการสถิติ ทางการ เผยแพร่บน ระบบบัญชี ข้อมูลภาครัฐ	✓	✓	✓	✓		
64	0132	เกษตรกรผู้ปลูกข้าว	สำนักงาน เกษตรจังหวัด	- สร้างความตระหนักรู้ใน ความสำคัญของบัญชีข้อมูล ภาครัฐ - สนับสนุนการนำชุด ข้อมูลลงทะเบียนในระบบ บัญชีข้อมูลภาครัฐ	มีรายการ สถิติทางการ เผยแพร่บน ระบบบัญชี ข้อมูลภาครัฐ	✓	✓	✓	✓		
65	0133	เนื้อที่เพาะปลูกข้าว	สำนักงาน เกษตรจังหวัด	- สร้างความตระหนักรู้ใน ความสำคัญของบัญชีข้อมูล ภาครัฐ - สนับสนุนการนำชุด ข้อมูลลงทะเบียนในระบบ บัญชีข้อมูลภาครัฐ	มีรายการ สถิติทางการ เผยแพร่บน ระบบบัญชี ข้อมูลภาครัฐ	✓	✓	✓	✓		
66	0134	เกษตรกรผู้ปลูก มันสำปะหลัง	สำนักงาน เกษตรจังหวัด	- สร้างความตระหนักรู้ใน ความสำคัญของบัญชีข้อมูล ภาครัฐ - สนับสนุนการนำชุด ข้อมูลลงทะเบียนในระบบ บัญชีข้อมูลภาครัฐ	มีรายการ สถิติทางการ เผยแพร่บน ระบบบัญชี ข้อมูลภาครัฐ	✓	✓	✓	✓		
67	0135	เนื้อที่เพาะปลูก มันสำปะหลัง	สำนักงาน เกษตรจังหวัด	- สร้างความตระหนักรู้ใน ความสำคัญของบัญชีข้อมูล ภาครัฐ - สนับสนุนการนำชุด ข้อมูลลงทะเบียนในระบบ บัญชีข้อมูลภาครัฐ	มีรายการ สถิติทางการ เผยแพร่บน ระบบบัญชี ข้อมูลภาครัฐ	✓	✓	✓	✓		
68	0136	เกษตรกรผู้ปลูก อ้อย	สำนักงาน เกษตรจังหวัด	- สร้างความตระหนักรู้ใน ความสำคัญของบัญชีข้อมูล ภาครัฐ - สนับสนุนการนำชุด ข้อมูลลงทะเบียนในระบบ บัญชีข้อมูลภาครัฐ	มีรายการ สถิติทางการ เผยแพร่บน ระบบบัญชี ข้อมูลภาครัฐ	✓	✓	✓	✓		

ตาราง 21 แนวทางการพัฒนารายการสถิติทางการที่ความพร้อมเผยแพร่ของข้อมูลเป็น Tier 1 ที่หน่วยงาน  
ในจังหวัดเป็นเจ้าของข้อมูล(ต่อ)

ลำดับ	OS ID	รายการสถิติ ทางการ	หน่วยงาน	แนวทางการพัฒนา	ผลลัพธ์	ระยะเวลาดำเนินการ ปีงบประมาณ พ.ศ.					หมายเหตุ
						66	67	68	69	70	
69	0137	เนื้อที่เพาะปลูก อ้อย	สำนักงาน เกษตรจังหวัด	- สร้างความตระหนักรู้ใน ความสำคัญของบัญชีข้อมูล ภาครัฐ - สนับสนุนการนำชุด ข้อมูลลงทะเบียนในระบบ บัญชีข้อมูลภาครัฐ	มีรายการ สถิติทางการ เผยแพร่บน ระบบบัญชี ข้อมูลภาครัฐ	✓	✓	✓	✓		
70	0138	พื้นที่ปลูกข้าวใน เขตชลประทาน	สำนักงาน เกษตรจังหวัด	- สร้างความตระหนักรู้ใน ความสำคัญของบัญชีข้อมูล ภาครัฐ - สนับสนุนการนำชุด ข้อมูลลงทะเบียนในระบบ บัญชีข้อมูลภาครัฐ	มีรายการ สถิติทางการ เผยแพร่บน ระบบบัญชี ข้อมูลภาครัฐ	✓	✓	✓	✓		
71	0139	สถานประกอบการ	สำนักงาน อุตสาหกรรม จังหวัด	- สร้างความตระหนักรู้ใน ความสำคัญของบัญชีข้อมูล ภาครัฐ - สนับสนุนการนำชุด ข้อมูลลงทะเบียนในระบบ บัญชีข้อมูลภาครัฐ	มีรายการ สถิติทางการ เผยแพร่บน ระบบบัญชี ข้อมูลภาครัฐ	✓	✓	✓	✓		
72	0142	ฝ่ายชลอน้ำ	สำนักงาน ทรัพยากร ธรรมชาติและ สิ่งแวดล้อม จังหวัด	- สร้างความตระหนักรู้ใน ความสำคัญของบัญชีข้อมูล ภาครัฐ - สนับสนุนการนำชุด ข้อมูลลงทะเบียนในระบบ บัญชีข้อมูลภาครัฐ	มีรายการ สถิติทางการ เผยแพร่บน ระบบบัญชี ข้อมูลภาครัฐ	✓	✓	✓	✓		
73	0143	สระน้ำในไร่นา	สถานีพัฒนา ที่ดิน	- สร้างความตระหนักรู้ใน ความสำคัญของบัญชีข้อมูล ภาครัฐ - สนับสนุนการนำชุด ข้อมูลลงทะเบียนในระบบ บัญชีข้อมูลภาครัฐ	มีรายการ สถิติทางการ เผยแพร่บน ระบบบัญชี ข้อมูลภาครัฐ	✓	✓	✓	✓		
74	0144	สระน้ำ	สำนักงาน พัฒนาชุมชน จังหวัด	- สร้างความตระหนักรู้ใน ความสำคัญของบัญชีข้อมูล ภาครัฐ - สนับสนุนการนำชุด ข้อมูลลงทะเบียนในระบบ บัญชีข้อมูลภาครัฐ	มีรายการ สถิติทางการ เผยแพร่บน ระบบบัญชี ข้อมูลภาครัฐ	✓	✓	✓	✓		

ตาราง 21 แนวทางการพัฒนารายการสถิติทางการที่ความพร้อมเผยแพร่ของข้อมูลเป็น Tier 1 ที่หน่วยงาน  
ในจังหวัดเป็นเจ้าของข้อมูล(ต่อ)

ลำดับ	OS ID	รายการสถิติ ทางการ	หน่วยงาน	แนวทางการพัฒนา	ผลลัพธ์	ระยะเวลาดำเนินการ ปีงบประมาณ พ.ศ.					หมายเหตุ
						66	67	68	69	70	
75	0145	โคก หนองนา โมเดล	สำนักงาน พัฒนาชุมชน จังหวัด	- สร้างความตระหนักรู้ใน ความสำคัญของบัญชีข้อมูล ภาครัฐ - สนับสนุนการนำชุด ข้อมูลลงทะเบียนในระบบ บัญชีข้อมูลภาครัฐ	มีรายการ สถิติทางการ เผยแพร่บน ระบบบัญชี ข้อมูลภาครัฐ	✓	✓	✓	✓		
76	0146	บ่อบาดาล	สำนักงาน ทรัพยากร ธรรมชาติและ สิ่งแวดล้อม จังหวัด	- สร้างความตระหนักรู้ใน ความสำคัญของบัญชีข้อมูล ภาครัฐ - สนับสนุนการนำชุด ข้อมูลลงทะเบียนในระบบ บัญชีข้อมูลภาครัฐ	มีรายการ สถิติทางการ เผยแพร่บน ระบบบัญชี ข้อมูลภาครัฐ	✓	✓	✓	✓		
77	0147	ข้อมูลพื้นฐาน	สำนักงาน จังหวัด	- สร้างความตระหนักรู้ใน ความสำคัญของบัญชีข้อมูล ภาครัฐ - สนับสนุนการนำชุด ข้อมูลลงทะเบียนในระบบ บัญชีข้อมูลภาครัฐ	มีรายการ สถิติทางการ เผยแพร่บน ระบบบัญชี ข้อมูลภาครัฐ	✓	✓	✓	✓		
78	0148	ผู้ใช้น้ำประปา ภูมิภาค	การประปา ส่วนภูมิภาค สาขา	- สร้างความตระหนักรู้ใน ความสำคัญของบัญชีข้อมูล ภาครัฐ - สนับสนุนการนำชุด ข้อมูลลงทะเบียนในระบบ บัญชีข้อมูลภาครัฐ	มีรายการ สถิติทางการ เผยแพร่บน ระบบบัญชี ข้อมูลภาครัฐ	✓	✓	✓	✓		
79	0149	น้ำประปาที่ จำหน่ายแก่ผู้ใช้	การประปา ส่วนภูมิภาค สาขา	- สร้างความตระหนักรู้ใน ความสำคัญของบัญชีข้อมูล ภาครัฐ - สนับสนุนการนำชุด ข้อมูลลงทะเบียนในระบบ บัญชีข้อมูลภาครัฐ	มีรายการ สถิติทางการ เผยแพร่บน ระบบบัญชี ข้อมูลภาครัฐ	✓	✓	✓	✓		
80	0150	ระบบประปา หมู่บ้าน	สำนักงาน ส่งเสริมการ ปกครอง ท้องถิ่นจังหวัด	- สร้างความตระหนักรู้ใน ความสำคัญของบัญชีข้อมูล ภาครัฐ - สนับสนุนการนำชุด ข้อมูลลงทะเบียนในระบบ บัญชีข้อมูลภาครัฐ	มีรายการ สถิติทางการ เผยแพร่บน ระบบบัญชี ข้อมูลภาครัฐ	✓	✓	✓	✓		

ตาราง 21 แนวทางการพัฒนารายการสถิติทางการที่ความพร้อมเผยแพร่ของข้อมูลเป็น Tier 1 ที่หน่วยงาน  
ในจังหวัดเป็นเจ้าของข้อมูล(ต่อ)

ลำดับ	OS ID	รายการสถิติ ทางการ	หน่วยงาน	แนวทางการพัฒนา	ผลลัพธ์	ระยะเวลาดำเนินการ ปีงบประมาณ พ.ศ.					หมายเหตุ
						66	67	68	69	70	
81	0153	การพัฒนา ปรับปรุง อนุรักษ์ และฟื้นฟูแหล่งน้ำ	สำนักงาน จังหวัด	- สร้างความตระหนักรู้ใน ความสำคัญของบัญชีข้อมูล ภาครัฐ - สนับสนุนการนำชุด ข้อมูลลงทะเบียนในระบบ บัญชีข้อมูลภาครัฐ	มีรายการ สถิติทางการ เผยแพร่บน ระบบบัญชี ข้อมูลภาครัฐ	✓	✓	✓	✓		
82	0155	ปริมาณน้ำฝน	สถานี อุตุนิยมวิทยา	- สร้างความตระหนักรู้ใน ความสำคัญของบัญชีข้อมูล ภาครัฐ - สนับสนุนการนำชุด ข้อมูลลงทะเบียนในระบบ บัญชีข้อมูลภาครัฐ	มีรายการ สถิติทางการ เผยแพร่บน ระบบบัญชี ข้อมูลภาครัฐ	✓	✓	✓	✓		
83	0156	พื้นที่เสี่ยงภัยแล้ง	สำนักงาน ป้องกันและ บรรเทา สาธารณภัย จังหวัด	- สร้างความตระหนักรู้ใน ความสำคัญของบัญชีข้อมูล ภาครัฐ - สนับสนุนการนำชุด ข้อมูลลงทะเบียนในระบบ บัญชีข้อมูลภาครัฐ	มีรายการ สถิติทางการ เผยแพร่บน ระบบบัญชี ข้อมูลภาครัฐ	✓	✓	✓	✓		
84	0157	หมู่บ้านที่ประสบ ภัยแล้ง	สำนักงาน ป้องกันและ บรรเทา สาธารณภัย จังหวัด	- สร้างความตระหนักรู้ใน ความสำคัญของบัญชีข้อมูล ภาครัฐ - สนับสนุนการนำชุด ข้อมูลลงทะเบียนในระบบ บัญชีข้อมูลภาครัฐ	มีรายการ สถิติทางการ เผยแพร่บน ระบบบัญชี ข้อมูลภาครัฐ	✓	✓	✓	✓		
85	0158	ผู้ประสบภัยแล้ง	สำนักงาน ป้องกันและ บรรเทา สาธารณภัย จังหวัด	- สร้างความตระหนักรู้ใน ความสำคัญของบัญชีข้อมูล ภาครัฐ - สนับสนุนการนำชุด ข้อมูลลงทะเบียนในระบบ บัญชีข้อมูลภาครัฐ	มีรายการ สถิติทางการ เผยแพร่บน ระบบบัญชี ข้อมูลภาครัฐ	✓	✓	✓	✓		
86	0159	พื้นที่ประสบ อุทกภัย	สำนักงาน ป้องกันและ บรรเทา สาธารณภัย จังหวัด	- สร้างความตระหนักรู้ใน ความสำคัญของบัญชีข้อมูล ภาครัฐ - สนับสนุนการนำชุด ข้อมูลลงทะเบียนในระบบ บัญชีข้อมูลภาครัฐ	มีรายการ สถิติทางการ เผยแพร่บน ระบบบัญชี ข้อมูลภาครัฐ	✓	✓	✓	✓		

ตาราง 21 แนวทางการพัฒนารายการสถิติทางการที่ความพร้อมเผยแพร่ของข้อมูลเป็น Tier 1 ที่หน่วยงาน  
ในจังหวัดเป็นเจ้าของข้อมูล(ต่อ)

ลำดับ	OS ID	รายการสถิติ ทางการ	หน่วยงาน	แนวทางการพัฒนา	ผลลัพธ์	ระยะเวลาดำเนินการ ปีงบประมาณ พ.ศ.					หมายเหตุ
						66	67	68	69	70	
87	0160	แผนการเพาะปลูก พืชฤดูแล้งในเขต ชลประทาน	สำนักงาน เกษตรจังหวัด	- สร้างความตระหนักรู้ใน ความสำคัญของบัญชีข้อมูล ภาครัฐ - สนับสนุนการนำชุด ข้อมูลลงทะเบียนในระบบ บัญชีข้อมูลภาครัฐ	มีรายการ สถิติทางการ เผยแพร่บน ระบบบัญชี ข้อมูลภาครัฐ	✓	✓	✓	✓		
88	0161	แผนการเพาะปลูก พืชฤดูแล้งนอกเขต ชลประทาน	สำนักงาน เกษตรจังหวัด	- สร้างความตระหนักรู้ใน ความสำคัญของบัญชีข้อมูล ภาครัฐ - สนับสนุนการนำชุด ข้อมูลลงทะเบียนในระบบ บัญชีข้อมูลภาครัฐ	มีรายการ สถิติทางการ เผยแพร่บน ระบบบัญชี ข้อมูลภาครัฐ	✓	✓	✓	✓		
89	0162	แผนการจัดสรรน้ำ ในช่วงฤดูแล้ง	โครงการ ชลประทาน	- สร้างความตระหนักรู้ใน ความสำคัญของบัญชีข้อมูล ภาครัฐ - สนับสนุนการนำชุด ข้อมูลลงทะเบียนในระบบ บัญชีข้อมูลภาครัฐ	มีรายการ สถิติทางการ เผยแพร่บน ระบบบัญชี ข้อมูลภาครัฐ	✓	✓	✓	✓		
90	0163	แผนการป้องกัน และบรรเทา สาธารณภัย	สำนักงาน ป้องกันและ บรรเทาสา ธารณภัย จังหวัด	- สร้างความตระหนักรู้ใน ความสำคัญของบัญชีข้อมูล ภาครัฐ - สนับสนุนการนำชุด ข้อมูลลงทะเบียนในระบบ บัญชีข้อมูลภาครัฐ	มีรายการ สถิติทางการ เผยแพร่บน ระบบบัญชี ข้อมูลภาครัฐ	✓	✓	✓	✓		
91	0164	การให้ความ ช่วยเหลือ ผู้ประสบภัย	สำนักงาน ป้องกันและ บรรเทา สาธารณภัย จังหวัด	- สร้างความตระหนักรู้ใน ความสำคัญของบัญชีข้อมูล ภาครัฐ - สนับสนุนการนำชุด ข้อมูลลงทะเบียนในระบบ บัญชีข้อมูลภาครัฐ	มีรายการ สถิติทางการ เผยแพร่บน ระบบบัญชี ข้อมูลภาครัฐ	✓	✓	✓	✓		
92	0165	การให้ความ ช่วยเหลือเกษตรกร ผู้ประสบภัยพิบัติ ด้านพืช	สำนักงาน เกษตรจังหวัด	- สร้างความตระหนักรู้ใน ความสำคัญของบัญชีข้อมูล ภาครัฐ - สนับสนุนการนำชุด ข้อมูลลงทะเบียนในระบบ บัญชีข้อมูลภาครัฐ	มีรายการ สถิติทางการ เผยแพร่บน ระบบบัญชี ข้อมูลภาครัฐ	✓	✓	✓	✓		

#### 4.2.2.2 แนวทางการพัฒนารายการสถิติทางการที่ความพร้อมเผยแพร่ของข้อมูลเป็น Tier 2 (มีหน่วยงานรับผิดชอบ)

การพัฒนารายการสถิติทางการที่ความพร้อมเผยแพร่ของข้อมูลเป็น Tier 2 (มีหน่วยงานรับผิดชอบ) เป็นการดำเนินการพัฒนาเฉพาะรายการสถิติทางการที่มีค่านิยามและวิธีการผลิต มีหน่วยงานรับผิดชอบ แต่ยังไม่พร้อมเผยแพร่ (Tier 2) ที่หน่วยงานในจังหวัดเป็นเจ้าของข้อมูล ดังนั้น จำเป็นต้องมีแนวทางการพัฒนารายการสถิติทางการเพื่อให้มีคุณภาพและมาตรฐานสถิติที่สามารถนำไปใช้ในการตัดสินใจได้ โดยรายการสถิติทางการที่ความพร้อมเผยแพร่ของข้อมูลเป็น Tier 2 (มีหน่วยงานรับผิดชอบ) มีจำนวน 2 รายการ โดยรายละเอียดแสดงดังตาราง 22

**ตาราง 22** แนวทางการพัฒนารายการสถิติทางการที่ความพร้อมเผยแพร่ของข้อมูลเป็น Tier 2 (มีหน่วยงานรับผิดชอบ) ที่หน่วยงานในจังหวัดเป็นเจ้าของข้อมูล

ลำดับ	OS ID	รายการสถิติทางการ	หน่วยงาน	แนวทางการพัฒนา	ผลลัพธ์	ระยะเวลาดำเนินการ ปีงบประมาณ พ.ศ.					หมายเหตุ
						66	67	68	69	70	
1	0093	จำนวนผู้ได้รับเบี่ยงชีฟ	สำนักงานส่งเสริมการปกครองท้องถิ่นจังหวัด	- สร้างความรู้ ความเข้าใจใน ความจำเป็นของ บัญชีสถิติทางการ - สนับสนุนการ นำชุดข้อมูลลงทะเบียนใน ระบบบัญชีข้อมูลภาครัฐ มีรายการสถิติทางการเผยแพร่บนระบบบัญชีข้อมูลภาครัฐ	มีรายการสถิติทางการเผยแพร่บนระบบบัญชีข้อมูลภาครัฐ	✓	✓	✓	✓		
2	0094	คนอายุ 60 ปีขึ้นไปที่ไม่มีอาชีพหรือรายได้	สำนักงานพัฒนาชุมชนจังหวัด	- สร้างความรู้ ความเข้าใจใน ความจำเป็นของ บัญชีสถิติทางการ - สนับสนุนการ นำชุดข้อมูลลงทะเบียนใน ระบบบัญชีข้อมูลภาครัฐ มีรายการสถิติทางการเผยแพร่บนระบบบัญชีข้อมูลภาครัฐ	มีรายการสถิติทางการเผยแพร่บนระบบบัญชีข้อมูลภาครัฐ	✓	✓	✓	✓		

## ปัญหา อุปสรรค และข้อเสนอแนะการพัฒนาสถิติ ทางการ

การดำเนินการจัดทำแผนพัฒนาสถิติระดับจังหวัดชัยภูมิ (พ.ศ. 2566 – 2570) เป็นการจัดทำรายการข้อมูลสถิติทางการที่เกี่ยวข้องกับการพัฒนาในระดับจังหวัด ที่สอดคล้องกับประเด็นการพัฒนาจังหวัด ตัวชี้วัดการพัฒนาฯ และแผนพัฒนาระดับต่าง ๆ รวมถึงเป็นการพัฒนาการจัดเก็บข้อมูลสถิติที่สำคัญและจำเป็นต่อการบริหารงานตามยุทธศาสตร์จังหวัด พร้อมทั้งกำหนดหน่วยงานที่มีหน้าที่รับผิดชอบในการจัดทำข้อมูลที่ยังไม่มีหน่วยงานใดดำเนินการ และเชื่อมโยง/บูรณาการข้อมูลในระดับพื้นที่ ซึ่งต้องอาศัยการบูรณาการร่วมกับภาคีเครือข่ายในทุกภาคส่วนที่เกี่ยวข้องตั้งแต่ต้นทางในการขับเคลื่อนการดำเนินงานในระดับพื้นที่ ภายใต้กลไกของคณะกรรมการสถิติระดับจังหวัด ในการกำกับติดตามการจัดทำชุดข้อมูลสถิติทางการ เพื่อให้จังหวัดมีข้อมูลในการกำหนดทิศทางการดำเนินงานที่ชัดเจน สอดคล้องเชื่อมโยงกับยุทธศาสตร์ชาติ แผนแม่บทภายใต้ยุทธศาสตร์ชาติ แผนการปฏิรูปประเทศ แผนพัฒนาเศรษฐกิจและสังคมแห่งชาติ นโยบายรัฐบาล แผนรายสาขาต่าง ๆ ข้อเสนอการนายกรัฐมนตรื แผนพัฒนาภาค และบริบทที่เกี่ยวข้อง ทั้งนี้จากการดำเนินงานจัดทำแผนพัฒนาสถิติระดับจังหวัด พบว่ามีปัญหา อุปสรรคและข้อเสนอแนะ ดังนี้

### 5.1 ปัญหา อุปสรรค

#### 5.1.1 ข้อจำกัดของหน่วยงาน

- การจัดทำข้อมูลสถิติทางการที่สำคัญของจังหวัดเป็นเรื่องที่ทุกหน่วยงานในจังหวัดต้องรับผิดชอบร่วมกัน จำเป็นต้องอาศัยความร่วมมือระหว่างหน่วยงานที่เกี่ยวข้อง ต้องมีการประสานงานที่ต่อเนื่องและเป็นระบบ แต่บางครั้งมีการปรับเปลี่ยน/โยกย้ายเจ้าหน้าที่ผู้ปฏิบัติงานทำให้การดำเนินงานไม่ต่อเนื่อง ผู้ที่มาปฏิบัติงานใหม่ยังไม่เข้าใจขั้นตอนการดำเนินงาน เช่น การจัดทำไฟล์ข้อมูลในรูปแบบ CSV รวมถึงขาดความชำนาญในการนำข้อมูลสถิติทางการขึ้นระบบบัญชีข้อมูลจังหวัดและการลงทะเบียนบนระบบบัญชีข้อมูลภาครัฐ

- หน่วยงานบางหน่วยงานยังไม่เห็นถึงความสำคัญในการจัดทำข้อมูล ส่งผลให้อาจจะไม่ได้รับความความร่วมมือในการดำเนินงานหรือการประสานงานเท่าที่ควร

#### 5.1.2 ข้อจำกัดด้านข้อมูล

- ชุดข้อมูลสำคัญบางรายการยังไม่มีการจัดเก็บข้อมูล เนื่องจากการริเริ่มประเด็น/ภารกิจใหม่ จำเป็นต้องมีการมอบหมายหน่วยงานรับผิดชอบ ผ่านกลไกคณะกรรมการสถิติระดับจังหวัด

- ข้อมูลภายในจังหวัดไม่เพียงพอ เนื่องจากข้อมูลบางรายการมีการจัดเก็บไม่ต่อเนื่อง มีการปรับปรุงหรือเปลี่ยนแปลงหน่วยการเก็บข้อมูล หรือเป็นข้อมูลในระดับพื้นที่ย่อย ซึ่งอาจจะไม่มีการจัดเก็บมาก่อน ซึ่งต้องใช้ระยะเวลาในการรวบรวม

- ข้อมูลบางรายการเป็นข้อมูลที่สำคัญ มีการจัดเก็บข้อมูลอย่างต่อเนื่อง และมีหน่วยงานจัดเก็บหลายหน่วยงาน ทำให้เกิดความซ้ำซ้อนของข้อมูล

- ข้อมูลบางรายการไม่พร้อมใช้งาน เนื่องจากรูปแบบการจัดเก็บข้อมูลของหน่วยงานอยู่ในรูปแบบกระดาษส่งผลให้การรวบรวมข้อมูลหรือการสืบค้นข้อมูลมีความล่าช้า

## 5.2 ข้อเสนอแนะการพัฒนาสถิติทางการ

### 5.2.1 การพัฒนาด้านการประสานงานกับหน่วยงาน

- การวางยุทธศาสตร์การพัฒนาจังหวัดในปัจจุบัน มุ่งเน้นที่จะพัฒนาศักยภาพของจังหวัดในด้านต่าง ๆ ให้เทียบเคียงกับระดับสากล ดังนั้น ข้อมูลของจังหวัดที่จะนำมาใช้ในการตัดสินใจจึงควรประกอบด้วยข้อมูลทั้งในระดับพื้นที่และระดับมหภาคที่เกี่ยวข้อง ซึ่งการดำเนินการในการจัดทำข้อมูลสถิติทางการเป็นการพิจารณาจัดทำข้อมูลในระดับพื้นที่ก่อน เพื่อให้จังหวัดได้รับทราบศักยภาพของตนเอง สำหรับในระยะต่อไปจังหวัดควรใช้กลไกในรูปคณะทำงานจัดทำข้อมูลในระดับมหภาค โดยประสานกับหน่วยงานหลักที่เกี่ยวข้อง เพื่อให้ได้ข้อมูลที่จะนำมาพิจารณาเชื่อมโยงกับข้อมูลที่สำคัญและจำเป็น

- การจัดประชุมชี้แจงให้กับหน่วยงานในระดับจังหวัดเพื่อทำความเข้าใจเกี่ยวกับความสำคัญของการจัดเก็บข้อมูลและการใช้ประโยชน์จากข้อมูลให้เจ้าหน้าที่ของหน่วยงานที่เกี่ยวข้องทั้งหมดได้รับทราบ รวมถึงสร้างการยอมรับจากหน่วยงานที่เกี่ยวข้อง

- การพัฒนาด้านการบริหารจัดการระบบข้อมูลสารสนเทศเพื่อการบริหารข้อมูลของจังหวัด ควรพัฒนาสมรรถนะบุคลากร รวมถึงพัฒนาระบบสารสนเทศโดยใช้เทคโนโลยีที่เหมาะสม ด้วยการดำเนินการอบรมเจ้าหน้าที่ผู้รับผิดชอบในการจัดเก็บข้อมูล ให้มีความรู้/ความเข้าใจเกี่ยวกับการจัดเก็บ การประมวลผลข้อมูล และการใช้ข้อมูล ควรมีการประเมินผลและติดตามการปฏิบัติงานของเจ้าหน้าที่ ซึ่งการดำเนินการในเรื่องนี้ต้องทำอย่างจริงจังและต่อเนื่องเพื่อให้เกิดประสิทธิภาพ

### 5.2.2 การพัฒนาด้านข้อมูล

- การพัฒนาคุณภาพข้อมูลในระดับจังหวัดเป็นเรื่องที่มีความสำคัญ เพราะจังหวัดจะนำข้อมูลมาใช้ในการตัดสินใจดำเนินการในเรื่องต่าง ๆ ข้อมูลที่ดีต้องมีการพัฒนาอย่างต่อเนื่อง เพื่อให้ข้อมูลมีความครบถ้วน/สมบูรณ์ สอดคล้องกับความต้องการของจังหวัด รายการข้อมูลที่ไม่มีหน่วยงานรับผิดชอบ ควรมีการกำหนดหน่วยงานรับผิดชอบในการจัดเก็บข้อมูลที่ชัดเจน โดยผ่านกลไกคณะกรรมการสถิติระดับจังหวัด

- การพัฒนาศักยภาพการจัดเก็บข้อมูลของหน่วยงานต่าง ๆ ให้มีความถูกต้อง ตามหลักวิชาการ ให้มีความสมบูรณ์ทันสมัย พร้อมใช้งานได้ตลอดเวลา โดยให้มีการจัดทำคู่มือการจัดเก็บข้อมูล การกำหนดค่านิยาม/คำอธิบายไว้ชัดเจน เพื่อให้หน่วยงานได้ยึดเป็นแนวทางการดำเนินการ

- การกำหนดกรอบในการจัดเก็บข้อมูลให้ชัดเจน โดยระบุผู้รับผิดชอบในการจัดเก็บและรายงานข้อมูลในแต่ละด้าน กำหนดให้มีการเผยแพร่ข้อมูลให้หน่วยงานในจังหวัดได้รับทราบ เพื่อประโยชน์ที่จะได้มีการนำข้อมูลมาใช้ประกอบการวางแผนและการตัดสินใจในทุกระดับ และป้องกันการจัดเก็บข้อมูลซ้ำซ้อนกัน

- การบริหารจัดการการจัดเก็บข้อมูลอย่างเป็นระบบ โดยใช้หลักการการมีส่วนร่วมเพื่อบูรณาการการทำงานร่วมกันของทุกภาคส่วนทั้งภาครัฐและเอกชน โดยอาจใช้รูปแบบการจัดตั้งคณะทำงานของจังหวัดขึ้นมาเพื่อรับผิดชอบการดำเนินการในการจัดเก็บข้อมูลอย่างเป็นระบบ เช่น การบริหารจัดการเชื่อมโยงข้อมูลกันระหว่างหน่วยงานผู้รับผิดชอบ การจัดเก็บข้อมูล/จังหวัด/หน่วยงานที่เกี่ยวข้อง การกำกับติดตามให้มีการจัดเก็บข้อมูลให้ครบถ้วนและสม่ำเสมอเพื่อให้ได้ข้อมูลที่ถูกต้อง และสมบูรณ์สำหรับใช้ในการตัดสินใจ/กำหนดทิศทางของจังหวัด

# ภาคผนวก

การวิเคราะห์ประเด็นการพัฒนาจังหวัด  
ภายใต้แผนพัฒนาจังหวัดที่เป็นปัจจุบัน  
ที่สอดคล้องกับยุทธศาสตร์และแผน  
ที่เกี่ยวข้องกับการพัฒนาในระดับจังหวัด

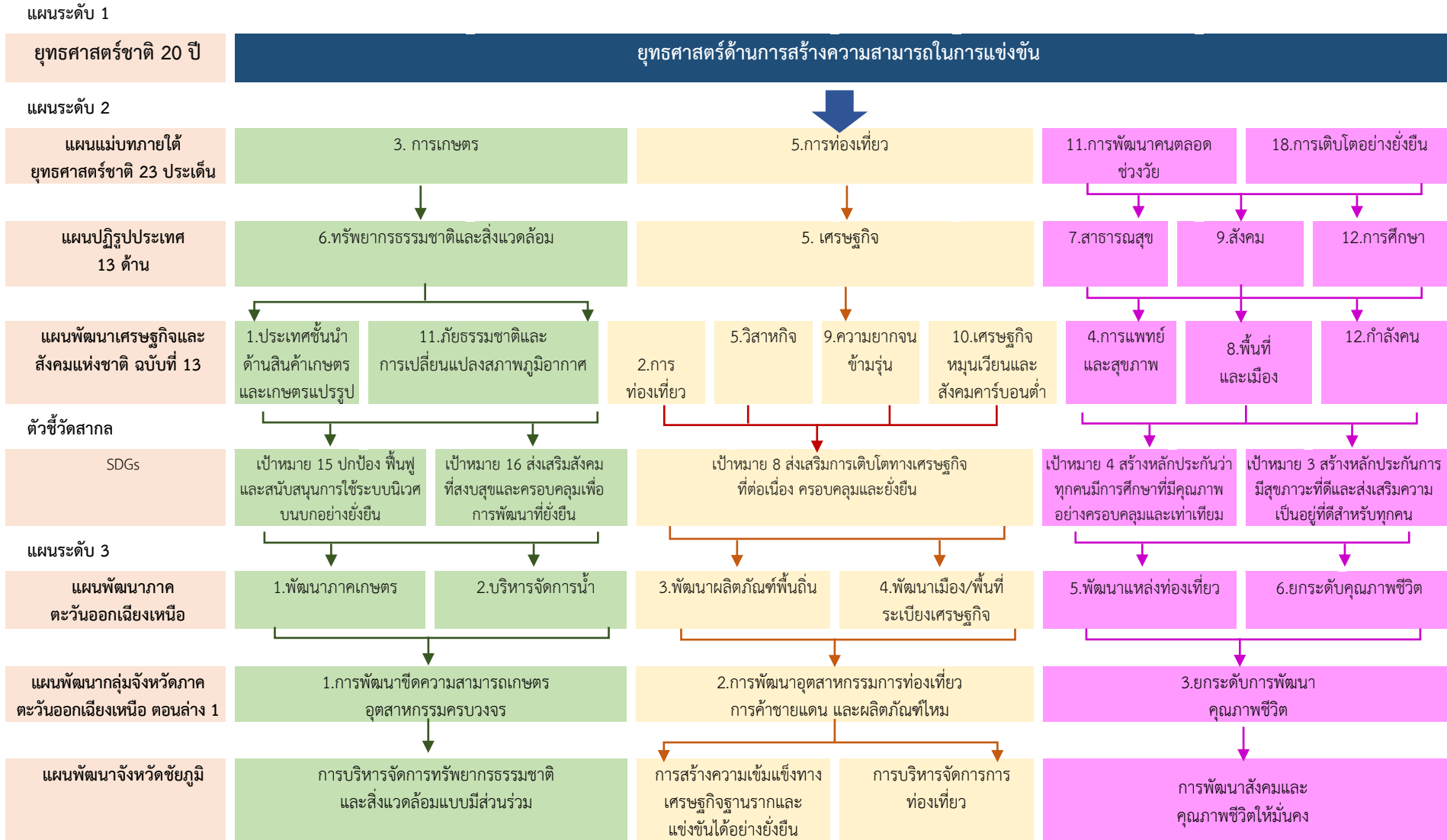

ภาพ ก1 การวิเคราะห์ประเด็นการพัฒนาจังหวัด ภายใต้แผนพัฒนาจังหวัดที่เป็นปัจจุบันที่สอดคล้องกับยุทธศาสตร์และแผนที่เกี่ยวข้องกับการพัฒนาในระดับจังหวัด

## ตัวชี้วัดการพัฒนาจังหวัด

## ดัชนีการพัฒนาระดับจังหวัดชัยภูมิ

### จังหวัดชัยภูมิ

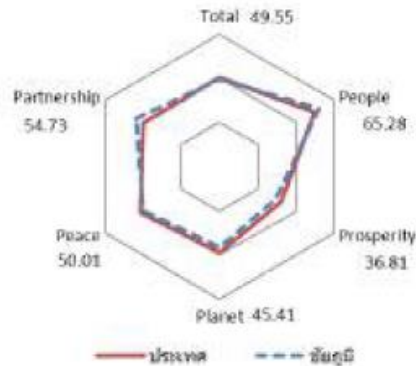

มิติการพัฒนา	ค่ากลางของประเทศ					ชัยภูมิ				
	2560	2561	2562	2563	2564	2560	2561	2562	2563	2564
ภาพรวม	48.71	48.64	52.02	49.25	50.23	45.86	46.83	51.14	48.54	49.55
ด้านการพัฒนาคน (People)	60.97	63.27	63.81	64.05	62.08	57.78	60.55	60.93	63.73	65.28
ด้านเศรษฐกิจและความมั่งคั่ง (Prosperity)	45.41	46.27	45.22	38.31	39.80	42.04	43.28	41.17	35.63	36.81
ด้านสิ่งแวดล้อม (Planet)	49.96	49.50	48.46	47.92	48.69	48.80	51.28	48.98	47.84	45.41
ด้านสันติภาพและยุติธรรม (Peace)	55.67	56.33	59.80	52.53	51.50	56.34	58.31	60.96	51.23	50.01
ด้านความเป็นหุ้นส่วนพัฒนา (Partnership)	36.04	35.37	46.77	45.29	49.90	30.37	28.76	46.71	48.44	54.73

หมายเหตุ: \* ตัวชี้วัดที่มีการหมุนข้อมูล  
 \*\* ตัวชี้วัดที่มีการเก็บข้อมูลล่าสุดปี 2563  
 \*\*\* ตัวชี้วัดที่เป็นข้อมูลปีเว้นปี มีข้อมูลปี 2560 2562 2564

ภาพ ข1 ดัชนีการพัฒนาระดับจังหวัดชัยภูมิ

## ค่าตัวชี้วัดการพัฒนาจังหวัดชัยภูมิ

ตัวชี้วัด	ค่ากลางของประเทศ					จังหวัดชัยภูมิ				
	2560	2561	2562	2563	2564	2560	2561	2562	2563	2564
<b>ด้านการพัฒนาคน (People)</b>	<b>60.97</b>	<b>63.27</b>	<b>63.81</b>	<b>64.05</b>	<b>62.08</b>	<b>57.78</b>	<b>60.55</b>	<b>60.93</b>	<b>63.73</b>	<b>65.28</b>
PP_01 สัดส่วนประชากรยากจน (ร้อยละ)*	8.36	8.65	6.25	6.75	5.62	3.32	5.77	3.04	4.68	29.80
PP_02 ทารกแรกเกิดที่มีน้ำหนักต่ำกว่าเกณฑ์ (ร้อยละ)*, **	9.95	10.19	9.78	9.39	9.68	9.95	9.48	8.93	8.96	8.91
PP_03 เด็ก 0-5 ปีที่มีพัฒนาการสมวัย (ร้อยละ)	96.08	96.56	97.54	89.83	84.19	97.77	95.90	96.82	87.54	85.23
PP_04 อัตราการคลอดมีชีพในหญิงอายุ 15-19 ปี (ต่อปก.หญิงอายุ 15-19 ปี/พันคน)*	40.54	35.13	31.64	29.13	25.41	41.79	37.54	33.50	30.09	25.42
PP_05 ประชากรที่เจ็บป่วยที่เป็นผู้ป่วยใน (ร้อยละ)*	29.53	30.99	32.57	31.88	33.46	27.96	29.00	30.31	27.44	28.39
PP_06 อัตราส่วนประชากรต่อแพทย์ (คน/แพทย์)*	2,676.00	2,549.00	2,350.00	2,610.00	2,450.00	3,831.00	3,613.00	3,239.00	3,965.00	4,052.00
PP_07 การเข้าเรียนมัธยมศึกษาตอนปลายและอาชีวศึกษา (ร้อยละ)	74.47	76.51	73.70	75.30	77.39	73.02	78.76	71.21	73.89	76.29
PP_08 จำนวนปีการศึกษาเฉลี่ยประชากรไทยอายุ 15-59 ปี (ปี)	7.98	7.97	8.06	8.19	8.37	7.21	7.29	7.65	7.53	7.68
PP_09 คะแนนเฉลี่ยการทดสอบ O-NET ระดับมัธยมศึกษาตอนปลาย (คะแนน)	31.89	33.60	31.06	32.73	31.70	29.24	31.07	28.66	29.67	29.25
<b>ด้านเศรษฐกิจและความมั่งคั่ง (Prosperity)</b>	<b>45.41</b>	<b>46.27</b>	<b>45.22</b>	<b>38.31</b>	<b>39.80</b>	<b>42.04</b>	<b>43.28</b>	<b>41.17</b>	<b>35.63</b>	<b>36.81</b>
PT_01 อัตราการเปลี่ยนแปลงของรายได้เฉลี่ยของเดือนของครัวเรือนในจังหวัด (ร้อยละ)***	0.13	3.06	-0.91	3.05	5.79	7.19	3.48	-18.35	-8.25	-2.76
PT_02 อัตราการเปลี่ยนแปลงของผลิตภัณฑ์จังหวัด (ร้อยละ)	4.13	3.86	-0.08	-4.04	1.87	1.76	5.67	-3.74	-0.04	2.30
PT_03 มูลค่าผลิตภัณฑ์จังหวัดเฉลี่ยต่อหัว (บาท/คน)	104,985.00	109,077.00	111,628.00	109,661.00	113,247.00	66,725.00	70,192.00	68,654.00	70,072.00	73,134.00
PT_04 อัตราการขยายตัวรายได้ท่องเที่ยว (ร้อยละ)	10.49	8.46	1.67	-54.13	-53.90	24.65	9.31	-1.39	-56.89	-38.60
PT_05 อัตราการว่างงาน (ร้อยละ)*	1.01	0.88	0.86	1.31	1.61	0.65	0.36	0.19	0.26	0.38
PT_06 อัตราส่วนหนี้เฉลี่ยต่อรายได้เฉลี่ยของครัวเรือน (เท่า)*, ***	0.63	0.62	0.58	0.62	0.69	0.63	0.68	0.73	0.68	0.80
PT_07 ผลิตภัณฑ์มวลรวม (บาท/คน)	113,618.00	118,262.00	120,953.00	117,101.00	118,741.00	80,906.00	87,103.00	83,120.00	84,333.00	83,888.00
PT_08 แรงงานที่มีหลักประกันทางสังคม (ร้อยละ)	20.80	23.26	24.93	26.14	31.00	13.00	15.14	16.63	17.86	20.48
PT_09 ครัวเรือนที่มีที่อยู่อาศัยใช้วัสดุคงทนและเป็นของตนเอง (ร้อยละ)	80.94	82.93	81.87	84.64	83.81	86.91	90.50	92.62	94.03	88.07
PT_10 หมู่บ้านที่ถนนสายหลักใช้การได้ตลอดปี (ร้อยละ)	59.64	60.07	62.49	62.89	61.69	43.97	47.37	50.76	50.24	49.72
PT_11 สัมประสิทธิ์ความไม่เสมอภาคของรายได้*, ***	0.42	0.41	0.41	0.41	0.41	0.48	0.45	0.40	0.42	0.41
<b>ด้านสิ่งแวดล้อม (Planet)</b>	<b>49.96</b>	<b>49.50</b>	<b>48.46</b>	<b>47.92</b>	<b>48.69</b>	<b>48.80</b>	<b>51.28</b>	<b>48.98</b>	<b>47.84</b>	<b>45.41</b>
PN_01 อัตราการเปลี่ยนแปลงของพื้นที่ป่าไม้ในจังหวัด (ร้อยละ)	0.12	0.42	0.08	-0.06	-0.06	0.40	2.32	0.48	-0.01	0.02
PN_02 สัดส่วนปริมาณขยะที่กำจัดถูกต้องต่อปริมาณขยะที่เกิดขึ้น (ร้อยละ)	29.25	22.24	16.81	20.08	20.01	5.66	13.21	11.49	9.26	1.34
PN_03 ครัวเรือนที่เข้าถึงน้ำประปา (ร้อยละ)	16.35	16.42	16.66	16.35	17.27	23.40	23.69	24.07	24.56	24.73
PN_04 ประชากรที่ประสบภัยพิบัติ (ร้อยละ)*	0.45	0.11	0.38	0.45	0.97	0.48	0.01	4.33	3.47	9.37
PN_05 อัตราการร้องเรียนปัญหามลพิษ (เรื่องต่อประชากรแสนคน)*	0.57	0.55	0.31	0.52	0.31	0.26	0.09	0.26	0.71	0.18
<b>ด้านสันติภาพและยุติธรรม (Peace)</b>	<b>55.67</b>	<b>56.33</b>	<b>59.80</b>	<b>52.53</b>	<b>51.50</b>	<b>56.34</b>	<b>58.31</b>	<b>60.96</b>	<b>51.23</b>	<b>50.01</b>
PC_01 การแจ้งความคดี ชีวิตร่างกาย เพศ และคดีประทุษร้ายต่อทรัพย์สิน (รายต่อปก.แสนคน)*	105.28	95.67	80.15	76.43	79.04	43.62	51.72	50.64	39.91	47.23
PC_02 จำนวนผู้ต้องหาคดียาเสพติด (ต่อแสนคน)*	509.57	510.16	561.17	504.27	518.20	510.29	510.55	659.69	382.60	535.70
PC_03 จำนวนผู้เข้ารับการบำบัดรักษายาเสพติด (ต่อแสนคน)	252.31	304.60	337.87	292.19	250.87	195.90	298.13	413.68	287.75	325.86
PC_04 จำนวนเจ้าหน้าที่ตำรวจ (ต่อแสนคน)	276.83	267.98	268.05	273.41	260.59	180.98	185.46	178.31	180.28	184.98
PC_05 การฆ่าตัวตายสำเร็จ (รายต่อประชากรแสนคน)*	6.96	7.67	9.19	10.57	10.47	7.65	7.56	9.23	14.60	13.36
<b>ด้านความเป็นหุ้นส่วนพัฒนา (Partnership)</b>	<b>36.04</b>	<b>35.37</b>	<b>46.77</b>	<b>45.29</b>	<b>49.90</b>	<b>30.37</b>	<b>28.76</b>	<b>46.71</b>	<b>48.44</b>	<b>54.73</b>
PS_01 ประชากรที่เข้าถึงอินเทอร์เน็ต (ร้อยละ)	46.82	50.79	60.90	74.77	83.07	35.75	37.12	57.74	55.35	70.65
PS_02 ภาษีที่ท้องถิ่นจัดเก็บได้ต่อรายได้รวมที่ไม่รวมเงินอุดหนุนและเงินอุดหนุนเฉพาะกิจ (ร้อยละ)	11.79	11.01	11.56	8.89	8.29	7.99	7.32	7.68	2.36	5.76
PS_03 ความสามารถในการเบิกจ่ายงบประมาณของจังหวัด (ร้อยละ)	77.96	70.14	71.87	59.53	69.82	83.82	73.64	87.78	97.23	90.29
PS_04 จำนวนองค์กรชุมชน (แห่งต่อประชากรแสนคน)	127.39	129.32	285.04	297.86	298.92	155.61	194.16	438.56	475.77	476.89

ภาพ ข2 ค่าตัวชี้วัดการพัฒนาจังหวัดชัยภูมิ

## คำอธิบายข้อมูล (Metadata)

ตาราง ค1 ความสัมพันธ์ระหว่างชื่อชุดข้อมูลกับรายการสถิติทางการที่จังหวัดเป็นเจ้าของ

ลำดับ	รหัสชุดข้อมูลตามที่กำหนดใน Tmplate1	ชื่อชุดข้อมูล	OS ID	ชื่อรายการสถิติทางการ
1	Dataset_11_01	ผู้ผ่านการฝึกอบรม	0001	ผู้ผ่านการฝึกอบรม
2	Dataset_11_02	ผู้ผลิต/ผู้ประกอบการที่ผ่านการลงทะเบียนเป็นผู้ผลิต/ผู้ประกอบการ OTOP	0002	ผู้ผลิต/ผู้ประกอบการที่ผ่านการลงทะเบียนเป็นผู้ผลิต/ผู้ประกอบการ OTOP
3	Dataset_11_09	ครัวเรือนที่มีรายได้ผ่านเกณฑ์ จปฐ.	0009	ครัวเรือนที่มีรายได้ผ่านเกณฑ์ จปฐ.
4	Dataset_11_11	สหกรณ์ภาคการเกษตร	0011	สหกรณ์ภาคการเกษตร
5	Dataset_11_12	สหกรณ์นอกภาคการเกษตร	0012	สหกรณ์นอกภาคการเกษตร
6	Dataset_11_13	แหล่งน้ำ	0013	แหล่งน้ำ
7	Dataset_11_14	ปริมาณน้ำที่เก็บเฉลี่ยทั้งปี(แหล่งน้ำทุกประเภท)	0014	ปริมาณน้ำที่เก็บเฉลี่ยทั้งปี(แหล่งน้ำทุกประเภท)
8	Dataset_11_15	พื้นที่การเกษตรที่ได้รับการปรับปรุงคุณภาพดิน	0015	พื้นที่การเกษตรที่ได้รับการปรับปรุงคุณภาพดิน
9	Dataset_11_16	องค์ความรู้/ภูมิปัญญา	0016	องค์ความรู้/ภูมิปัญญา
10	Dataset_11_17	การใช้ไฟฟ้า	0017	ผู้ใช้ไฟฟ้า
11	Dataset_12_01	สินค้าเกษตรที่ได้รับมาตรฐานสินค้าเกษตรสำนักงานเกษตรจังหวัดชัยภูมิ	0022	สินค้าเกษตรที่ได้รับมาตรฐานสินค้าเกษตรสำนักงานเกษตรจังหวัดชัยภูมิ
12	Dataset_12_02	สินค้าเกษตรที่ได้รับมาตรฐานสินค้าเกษตรสำนักงานปศุสัตว์จังหวัดชัยภูมิ	0023	สินค้าเกษตรที่ได้รับมาตรฐานสินค้าเกษตรสำนักงานปศุสัตว์จังหวัดชัยภูมิ
13	Dataset_12_03	สินค้าเกษตรที่ได้รับมาตรฐานสินค้าเกษตรสำนักงานประมงจังหวัดชัยภูมิ	0024	สินค้าเกษตรที่ได้รับมาตรฐานสินค้าเกษตรสำนักงานประมงจังหวัดชัยภูมิ
14	Dataset_12_04	ฟาร์มเลี้ยงสัตว์มาตรฐาน	0025	ฟาร์มเลี้ยงสัตว์มาตรฐาน
15	Dataset_12_05	ฟาร์มเพาะเลี้ยงสัตว์น้ำจืดมาตรฐาน	0026	ฟาร์มเพาะเลี้ยงสัตว์น้ำจืดมาตรฐาน
16	Dataset_12_06	ผลิตภัณฑ์OTOP	0027	ผลิตภัณฑ์OTOP
17	Dataset_12_07	ผู้ผลิต/ผู้ประกอบการที่เข้าร่วมโครงการพัฒนาการผลิตและการแปรรูปสินค้าการเกษตร	0028	ผู้ผลิต/ผู้ประกอบการที่เข้าร่วมโครงการพัฒนาการผลิตและการแปรรูปสินค้าการเกษตร
18	Dataset_12_08	ผู้ผลิต/ผู้ประกอบการที่เข้าร่วมโครงการพัฒนาการผลิตและการแปรรูปสินค้าปศุสัตว์	0029	ผู้ผลิต/ผู้ประกอบการที่เข้าร่วมโครงการพัฒนาการผลิตและการแปรรูปสินค้าปศุสัตว์
19	Dataset_12_09	ผู้ผลิต/ผู้ประกอบการที่เข้าร่วมโครงการพัฒนาการผลิตและการแปรรูปผลิตภัณฑ์ชุมชน	0030	ผู้ผลิต/ผู้ประกอบการที่เข้าร่วมโครงการพัฒนาการผลิตและการแปรรูปผลิตภัณฑ์ชุมชน
20	Dataset_13_01	กิจกรรมส่งเสริมการตลาดสินค้าการเกษตร	0031	กิจกรรมส่งเสริมการตลาดสินค้าการเกษตร
21	Dataset_13_02	กิจกรรมส่งเสริมการตลาดสินค้าปศุสัตว์	0032	กิจกรรมส่งเสริมการตลาดสินค้าปศุสัตว์
22	Dataset_13_03	กิจกรรมส่งเสริมการตลาดผลิตภัณฑ์ชุมชน	0033	กิจกรรมส่งเสริมการตลาดผลิตภัณฑ์ชุมชน
23	Dataset_13_04	การเผยแพร่ประชาสัมพันธ์สินค้าการเกษตร	0034	การเผยแพร่ประชาสัมพันธ์สินค้าการเกษตร
24	Dataset_13_05	การเผยแพร่ประชาสัมพันธ์สินค้าปศุสัตว์	0035	การเผยแพร่ประชาสัมพันธ์สินค้าปศุสัตว์
25	Dataset_13_06	การเผยแพร่ประชาสัมพันธ์สินค้าผลิตภัณฑ์ชุมชน	0036	การเผยแพร่ประชาสัมพันธ์สินค้าผลิตภัณฑ์ชุมชน

ตาราง ค1 ความสัมพันธ์ระหว่างชื่อชุดข้อมูลกับรายการสถิติทางการที่จังหวัดเป็นเจ้าของ (ต่อ)

ลำดับ	รหัสชุดข้อมูล ตามที่กำหนดใน Tmplate1	ชื่อชุดข้อมูล	OS ID	ชื่อรายการสถิติทางการ
26	Dataset_21_01	แนวทางการพัฒนาการท่องเที่ยวของจังหวัด	0037	แนวทางการพัฒนาการท่องเที่ยวของจังหวัด
27	Dataset_22_01	ศูนย์บริการข้อมูลสารสนเทศด้านการท่องเที่ยว	0038	ศูนย์บริการข้อมูลสารสนเทศด้านการท่องเที่ยว
28	Dataset_22_06	ความพึงพอใจของนักท่องเที่ยว	0043	ความพึงพอใจของนักท่องเที่ยว
29	Dataset_22_07	ชุมชนท่องเที่ยว OTOP นวัตวิถี	0044	ชุมชนท่องเที่ยว OTOP นวัตวิถี
30	Dataset_23_01	บุคลากรด้านการท่องเที่ยวที่ได้รับการอบรม/พัฒนา	0045	บุคลากรด้านการท่องเที่ยวที่ได้รับการอบรม/พัฒนา
31	Dataset_23_02	รายชื่อกลุ่ม/ชมรม/สมาคม/ผู้ประกอบการด้านการท่องเที่ยว	0046	รายชื่อกลุ่ม/ชมรม/สมาคม/ผู้ประกอบการด้านการท่องเที่ยว
32	Dataset_24_01	แหล่งท่องเที่ยวได้รับการอนุรักษ์/ฟื้นฟู/ปรับปรุง/บูรณะ/พัฒนาแหล่งท่องเที่ยว	0047	แหล่งท่องเที่ยวได้รับการอนุรักษ์/ฟื้นฟู/ปรับปรุง/บูรณะ/พัฒนาแหล่งท่องเที่ยว
33	Dataset_25_01	เส้นทางท่องเที่ยวเชิงประเพณีและวัฒนธรรม	0048	เส้นทางท่องเที่ยวเชิงประเพณีและวัฒนธรรม
34	Dataset_26_01	ที่พัก/โรงแรมและห้องพัก ที่จดทะเบียน	0049	ที่พัก/โรงแรมและห้องพัก ที่จดทะเบียน
35	Dataset_26_02	ร้านอาหาร ที่ได้รับการรับรองมาตรฐานของกระทรวงสาธารณสุข	0050	ร้านอาหาร ที่ได้รับการรับรองมาตรฐานของกระทรวงสาธารณสุข
36	Dataset_26_03	ผลิตภัณฑ์ OTOP	0051	ผลิตภัณฑ์ OTOP
37	Dataset_26_04	มูลค่าการจำหน่ายผลิตภัณฑ์ OTOP	0052	มูลค่าการจำหน่ายผลิตภัณฑ์ OTOP
38	Dataset_27_01	ผู้เข้าเยี่ยมชมสื่อสมัยใหม่ (social network) ของศูนย์บริการนักท่องเที่ยว/สำนักงานการท่องเที่ยว	0053	ผู้เข้าเยี่ยมชมสื่อสมัยใหม่ (social network) ของศูนย์บริการนักท่องเที่ยว/สำนักงานการท่องเที่ยว
39	Dataset_32_02	ชุมชนที่ราษฎรได้รับการส่งเสริมให้มีส่วนร่วมจัดการป่าชุมชน	0059	ชุมชนที่ราษฎรได้รับการส่งเสริมให้มีส่วนร่วมจัดการป่าชุมชน
40	Dataset_32_03	พื้นที่ประสบอุทกภัย	0060	พื้นที่ประสบอุทกภัย
41	Dataset_32_04	มูลค่าความเสียหายจากอุทกภัย	0061	มูลค่าความเสียหายจากอุทกภัย
42	Dataset_41_06	ร้อยละของคดีอาชญากรรมที่จับกุมได้	0067	ร้อยละของคดีอาชญากรรมที่จับกุมได้
43	Dataset_41_07	จำนวนครัวเรือนยากจน (จปฐ)	0068	จำนวนครัวเรือนยากจน (จปฐ)
44	Dataset_41_08	จำนวนคนยากจน (จปฐ)	0069	จำนวนคนยากจน (จปฐ)
45	Dataset_41_09	จำนวนครัวเรือนที่มีการเก็บออมเงิน	0070	จำนวนครัวเรือนที่มีการเก็บออมเงิน
46	Dataset_41_10	จำนวนการรับแจ้งอุบัติเหตุ	0071	จำนวนการรับแจ้งอุบัติเหตุ
47	Dataset_41_11	จำนวนสาเหตุที่เกิดอุบัติเหตุ	0072	จำนวนสาเหตุที่เกิดอุบัติเหตุ
48	Dataset_41_12	จำนวนผู้เสียชีวิตจากอุบัติเหตุ	0073	จำนวนผู้เสียชีวิตจากอุบัติเหตุ
49	Dataset_41_13	จำนวนคดีอาชญากรรมที่เกิดขึ้น	0074	จำนวนคดีอาชญากรรมที่เกิดขึ้น
50	Dataset_41_14	จำนวนคดีอาชญากรรมที่จับกุมได้	0075	จำนวนคดีอาชญากรรมที่จับกุมได้

ตาราง ค1 ความสัมพันธ์ระหว่างชื่อชุดข้อมูลกับรายการสถิติทางการที่จังหวัดเป็นเจ้าของ (ต่อ)

ลำดับ	รหัสชุดข้อมูล ตามที่กำหนดใน Tmplate1	ชื่อชุดข้อมูล	OS ID	ชื่อรายการสถิติทางการ
51	Dataset_41_15	จำนวนหมู่บ้าน/ชุมชนที่มีการจัดตั้งชุดรักษา ความปลอดภัยหมู่บ้าน	0076	จำนวนหมู่บ้าน/ชุมชนที่มีการจัดตั้งชุด รักษาความปลอดภัยหมู่บ้าน
52	Dataset_41_19	มูลค่าความเสียหายจากอุทกภัย	0080	มูลค่าความเสียหายจากอุทกภัย
53	Dataset_41_20	จำนวนหมู่บ้านที่ประสบอุทกภัย	0081	จำนวนหมู่บ้านที่ประสบอุทกภัย
54	Dataset_42_01	จำนวนของทารกแรกเกิดที่มีน้ำหนัก ต่ำกว่าเกณฑ์	0082	จำนวนของทารกแรกเกิดที่มีน้ำหนัก ต่ำกว่าเกณฑ์
55	Dataset_42_02	จำนวนเด็กที่ได้รับสวัสดิการเงินอุดหนุน	0083	จำนวนเด็กที่ได้รับสวัสดิการเงินอุดหนุน
56	Dataset_43_04	อัตราการประสบอันตรายหรือเจ็บป่วย เนื่องจากการทำงานต่อลูกจ้าง 1,000 คน	0090	อัตราการประสบอันตรายหรือเจ็บป่วย เนื่องจากการทำงานต่อลูกจ้าง 1,000 คน
57	Dataset_43_05	การใช้บริการของผู้ประกันตน	0091	การใช้บริการของผู้ประกันตน
58	Dataset_43_06	จำนวนผู้ประกันตน	0092	จำนวนผู้ประกันตน
59	Dataset_44_01	จำนวนผู้ได้รับเบี้ยยังชีพ	0093	จำนวนผู้ได้รับเบี้ยยังชีพ
60	Dataset_44_02	คนอายุ 60 ปีขึ้นไปที่ไม่มีอาชีพหรือรายได้	0094	คนอายุ 60 ปีขึ้นไปที่ไม่มีอาชีพหรือรายได้
61	Dataset_44_03	จำนวนผู้สูงอายุที่ประสบความเดือดร้อน ด้านที่อยู่อาศัยที่ได้รับความช่วยเหลือปรับ สภาพแวดล้อมที่อยู่อาศัยให้เหมาะสมกับ การดำรงชีพ	0095	จำนวนผู้สูงอายุที่ประสบความเดือดร้อน ด้านที่อยู่อาศัยที่ได้รับความช่วยเหลือปรับ สภาพแวดล้อมที่อยู่อาศัยให้เหมาะสมกับ การดำรงชีพ
62	Dataset_44_05	อัตราการเป็นภาระ	0097	อัตราการเป็นภาระ
63	Dataset_45_01	จำนวนผู้ป่วยใน	0098	จำนวนผู้ป่วยใน
64	Dataset_45_02	จำนวนผู้ป่วยนอก	0099	จำนวนผู้ป่วยนอก
65	Dataset_45_03	จำนวนเจ้าหน้าที่ทางการแพทย์ของรัฐบาล	0100	จำนวนเจ้าหน้าที่ทางการแพทย์ของรัฐบาล
66	Dataset_51_01	เกษตรกรผู้ปลูกข้าว	0132	เกษตรกรผู้ปลูกข้าว
67	Dataset_51_02	เนื้อที่เพาะปลูกข้าว	0133	เนื้อที่เพาะปลูกข้าว
68	Dataset_51_03	เกษตรกรผู้ปลูกมันสำปะหลัง	0134	เกษตรกรผู้ปลูกมันสำปะหลัง
69	Dataset_51_04	เนื้อที่เพาะปลูกมันสำปะหลัง	0135	เนื้อที่เพาะปลูกมันสำปะหลัง
70	Dataset_51_05	เกษตรกรผู้ปลูกอ้อย	0136	เกษตรกรผู้ปลูกอ้อย
71	Dataset_51_06	เนื้อที่เพาะปลูกอ้อย	0137	เนื้อที่เพาะปลูกอ้อย
72	Dataset_51_07	พื้นที่ปลูกข้าวในเขตชลประทาน	0138	พื้นที่ปลูกข้าวในเขตชลประทาน
73	Dataset_51_08	สถานประกอบการ	0139	สถานประกอบการ
74	Dataset_51_09	ฝายชะลอน้ำ	0142	ฝายชะลอน้ำ
75	Dataset_51_10	สระน้ำในไร่นา	0143	สระน้ำในไร่นา
76	Dataset_51_11	สระน้ำ	0144	สระน้ำ
77	Dataset_51_12	โคก หนองนา โมเดล	0145	โคก หนองนา โมเดล
78	Dataset_51_13	บ่อบาดาล	0146	บ่อบาดาล
79	Dataset_51_14	ข้อมูลพื้นฐาน	0147	ข้อมูลพื้นฐาน

ตาราง ค1 ความสัมพันธ์ระหว่างชื่อชุดข้อมูลกับรายการสถิติทางการที่จังหวัดเป็นเจ้าของ (ต่อ)

ลำดับ	รหัสชุดข้อมูล ตามที่กำหนดใน Tmplate1	ชื่อชุดข้อมูล	OS ID	ชื่อรายการสถิติทางการ
78	Dataset_51_15	ผู้ใช้น้ำประปาภูมิภาค	0148	ผู้ใช้น้ำประปาภูมิภาค
79	Dataset_51_16	น้ำประปาที่จำหน่ายแก่ผู้ใช้	0149	น้ำประปาที่จำหน่ายแก่ผู้ใช้
82	Dataset_51_17	ระบบประปาหมู่บ้าน	0150	ระบบประปาหมู่บ้าน
83	Dataset_52_01	การพัฒนา ปรับปรุง อนุรักษ์และฟื้นฟู แหล่งน้ำ	0153	การพัฒนา ปรับปรุง อนุรักษ์และฟื้นฟู แหล่งน้ำ
84	Dataset_52_02	ปริมาณน้ำฝน	0155	ปริมาณน้ำฝน
85	Dataset_53_01	พื้นที่เสี่ยงภัยแล้ง	0156	พื้นที่เสี่ยงภัยแล้ง
86	Dataset_53_02	หมู่บ้านที่ประสบภัยแล้ง	0157	หมู่บ้านที่ประสบภัยแล้ง
87	Dataset_53_03	ผู้ประสบภัยแล้ง	0158	ผู้ประสบภัยแล้ง
88	Dataset_53_04	พื้นที่ประสบอุทกภัย	0059	พื้นที่ประสบอุทกภัย
92	Dataset_53_08	แผนการเพาะปลูกพืชฤดูแล้งในเขต ชลประทาน	0160	แผนการเพาะปลูกพืชฤดูแล้งในเขต ชลประทาน
93	Dataset_53_09	แผนการเพาะปลูกพืชฤดูแล้งนอกเขต ชลประทาน	0161	แผนการเพาะปลูกพืชฤดูแล้งนอกเขต ชลประทาน
94	Dataset_53_10	แผนการจัดสรรน้ำในช่วงฤดูแล้ง	0162	แผนการจัดสรรน้ำในช่วงฤดูแล้ง
95	Dataset_53_11	แผนการป้องกันและบรรเทาสาธารณภัย	0163	แผนการป้องกันและบรรเทาสาธารณภัย
96	Dataset_53_12	การให้ความช่วยเหลือผู้ประสบภัย	0164	การให้ความช่วยเหลือผู้ประสบภัย
97	Dataset_53_13	การให้ความช่วยเหลือเกษตรกรผู้ประสบภัย พิบัติด้านพืช	0165	การให้ความช่วยเหลือเกษตรกร ผู้ประสบภัยพิบัติด้านพืช

## คำอธิบายข้อมูล (Metadata)



# คณะผู้จัดทำ

## คณะผู้จัดทำ

ลำดับ	ตำแหน่ง	องค์ประกอบ
1	ผู้ว่าราชการจังหวัดชัยภูมิ	ประธานกรรมการ
2	รองผู้ว่าราชการจังหวัดชัยภูมิที่กำกับดูแลสำนักงานสถิติจังหวัดชัยภูมิ	รองประธานกรรมการ
3	ปลัดจังหวัดชัยภูมิ	กรรมการ
4	ผู้บังคับการตำรวจภูธรจังหวัดชัยภูมิ	กรรมการ
5	นายแพทย์สาธารณสุขจังหวัดชัยภูมิ	กรรมการ
6	คลังจังหวัดชัยภูมิ	กรรมการ
7	สรรพากรพื้นที่ชัยภูมิ	กรรมการ
8	สรรพสามิตพื้นที่ชัยภูมิ	กรรมการ
9	พาณิชย์จังหวัดชัยภูมิ	กรรมการ
10	อุตสาหกรรมจังหวัดชัยภูมิ	กรรมการ
11	ผู้อำนวยการสำนักงานพระพุทธศาสนาจังหวัดชัยภูมิ	กรรมการ
12	วัฒนธรรมจังหวัดชัยภูมิ	กรรมการ
13	ขนส่งจังหวัดชัยภูมิ	กรรมการ
14	ผู้อำนวยการสำนักงานทรัพยากรธรรมชาติและสิ่งแวดล้อมจังหวัดชัยภูมิ	กรรมการ
15	พัฒนาสังคมและความมั่นคงของมนุษย์จังหวัดชัยภูมิ	กรรมการ
16	หัวหน้าสำนักงานจังหวัดชัยภูมิ	กรรมการ
17	ท้องถิ่นจังหวัดชัยภูมิ	กรรมการ
18	พัฒนาการจังหวัดชัยภูมิ	กรรมการ
19	โยธาธิการและผังเมืองจังหวัดชัยภูมิ	กรรมการ
20	เจ้าพนักงานที่ดินจังหวัดชัยภูมิ	กรรมการ
21	หัวหน้าสำนักงานป้องกันและบรรเทาสาธารณภัยจังหวัดชัยภูมิ	กรรมการ
22	เกษตรและสหกรณ์จังหวัดชัยภูมิ	กรรมการ
23	เกษตรจังหวัดชัยภูมิ	กรรมการ
24	ปศุสัตว์จังหวัดชัยภูมิ	กรรมการ
25	ประมงจังหวัดชัยภูมิ	กรรมการ
26	ปฏิรูปที่ดินจังหวัดชัยภูมิ	กรรมการ
27	สหกรณ์จังหวัดชัยภูมิ	กรรมการ
28	แรงงานจังหวัดชัยภูมิ	กรรมการ
29	ประกันสังคมจังหวัดชัยภูมิ	กรรมการ
30	จัดหางานจังหวัดชัยภูมิ	กรรมการ
31	ศึกษาธิการจังหวัดชัยภูมิ	กรรมการ
32	ผู้อำนวยการสำนักงานส่งเสริมการเรียนรู้จังหวัดชัยภูมิ	กรรมการ
33	ท่องเที่ยวและกีฬาจังหวัดชัยภูมิ	กรรมการ
34	พลังงานจังหวัดชัยภูมิ	กรรมการ
35	นายกองค์การบริหารส่วนจังหวัดชัยภูมิ	กรรมการ
36	อธิการบดีมหาวิทยาลัยราชภัฏชัยภูมิ	กรรมการ
37	ประชาสัมพันธ์จังหวัดชัยภูมิ	กรรมการ
38	หัวหน้าสำนักงานตรวจบัญชีสหกรณ์ชัยภูมิ	กรรมการ
39	ผู้อำนวยการสถานีพัฒนาที่ดินชัยภูมิ	กรรมการ
40	ผู้อำนวยการศูนย์หม่อนไหมเฉลิมพระเกียรติฯ	กรรมการ

ลำดับ	ตำแหน่ง	องค์ประกอบ
41	ผู้อำนวยการศูนย์วิจัยและพัฒนาการเกษตรชัยภูมิ	กรรมการ
42	ผู้อำนวยการการยางแห่งประเทศไทย สาขาชัยภูมิ	กรรมการ
43	ผู้อำนวยการโครงการชลประทานชัยภูมิ	กรรมการ
44	สวัสดิการและคุ้มครองแรงงานจังหวัดชัยภูมิ	กรรมการ
45	ผู้อำนวยการสำนักงานพัฒนาฝีมือแรงงานจังหวัดชัยภูมิ	กรรมการ
46	ประธานคณะกรรมการการอาชีวศึกษาจังหวัดชัยภูมิ	กรรมการ
47	ผู้อำนวยการแขวงทางหลวงชัยภูมิ	กรรมการ
48	แขวงทางหลวงชนบทชัยภูมิ	กรรมการ
49	ผู้อำนวยการสถานีอุตุนิยมวิทยาชัยภูมิ	กรรมการ
50	ผู้อำนวยการสำนักงานธนาคารเพื่อการเกษตรและสหกรณ์การเกษตรจังหวัดชัยภูมิ	กรรมการ
51	ประธานสภาอุตสาหกรรมจังหวัดชัยภูมิ	กรรมการ
52	ประธานสภาอุตสาหกรรมท่องเที่ยวจังหวัดชัยภูมิ	กรรมการ
53	ประธานหอการค้าจังหวัดชัยภูมิ	กรรมการ
54	สถิติจังหวัดชัยภูมิ	กรรมการและเลขานุการ
55	ผู้อำนวยการกลุ่มวิชาการสถิติและวางแผน สำนักงานสถิติจังหวัดชัยภูมิ	กรรมการและผู้ช่วยเลขานุการ
56	ผู้อำนวยการกลุ่มปฏิบัติการสถิติ สำนักงานสถิติจังหวัดชัยภูมิ	กรรมการและผู้ช่วยเลขานุการ
57	นักวิชาการสถิติชำนาญการ สำนักงานสถิติจังหวัดชัยภูมิ	กรรมการและผู้ช่วยเลขานุการ
58	เจ้าพนักงานสถิติชำนาญงาน สำนักงานสถิติจังหวัดชัยภูมิ	กรรมการและผู้ช่วยเลขานุการ