

แผนพัฒนาสถิติระดับจังหวัด

พ.ศ. 2566 - 2570

(ฉบับทบทวน ประจำปีงบประมาณ พ.ศ. 2567)



คณะกรรมการสถิติระดับจังหวัดเพชรบุรี

คำนำ

แผนพัฒนาสถิติระดับจังหวัดเพชรบุรี พ.ศ. 2566 – 2570 (ฉบับทบทวน ประจำปีงบประมาณ พ.ศ. 2567) มีวัตถุประสงค์ที่จะขับเคลื่อนการพัฒนาาระบบสถิติประเทศไทยในระดับพื้นที่ โดยมียุทธศาสตร์การดำเนินงานที่ให้ความสำคัญกับการมีส่วนร่วมของหน่วยงานต่าง ๆ ในพื้นที่ ซึ่งในการดำเนินงานเพื่อการบูรณาการแผนการทำงานร่วมกันของหน่วยงานระดับพื้นที่นั้นพบว่า สถิติเพื่อการตัดสินใจในพื้นที่ของแต่ละระดับ (หมู่บ้าน ตำบล อำเภอ จังหวัด) เป็นสถิติที่สะท้อนการดำเนินการของพื้นที่ตามนโยบายของรัฐบาล (Agenda based) และการแก้ไขปัญหาเชิงพื้นที่ (Area based) ซึ่งมีลักษณะเป็นข้อมูลเชิงลึก เป็นระบบ และมีความต้องการข้อมูลเพื่อการตัดสินใจเฉพาะ เพื่อตอบโจทย์การดำเนินนโยบายของรัฐให้มีสถิติที่มีคุณภาพ

แผนพัฒนาสถิติระดับจังหวัดเพชรบุรี พ.ศ. 2566 – 2570 (ฉบับทบทวน ประจำปีงบประมาณ พ.ศ. 2567) ฉบับนี้ ได้มีการทบทวนยุทธศาสตร์และแผนที่เกี่ยวข้องกับการพัฒนาในระดับจังหวัด รายการสถิติทางการที่ตอบประเด็นการพัฒนาจังหวัด ตอบโจทย์ประเด็นสำคัญ (Pain point) ข้อมูลพื้นฐาน ข้อมูลเพื่อเปรียบเทียบการพัฒนาจังหวัด รวมทั้งแนวทางการพัฒนารายการสถิติทางการและแผนกำหนดความรับผิดชอบ เพื่อให้จังหวัดทราบถึงสถานะความพร้อมเผยแพร่ของสถิติที่สำคัญ จำเป็น ที่สอดคล้องกับยุทธศาสตร์ชาติ 20 ปี แผนแม่บทภายใต้ยุทธศาสตร์ชาติ แผนการปฏิรูปประเทศ เป้าหมายการพัฒนาที่ยั่งยืน (Sustainable Development Goal: SDGs) แผนพัฒนาเศรษฐกิจและสังคมแห่งชาติ ฉบับที่ 13 (พ.ศ. 2566 – 2570) แผนพัฒนาภาค แผนพัฒนากลุ่มจังหวัด แผนพัฒนาจังหวัด (พ.ศ. 2566 – 2570) ที่เป็นปัจจุบัน และแผนพัฒนาอื่น ๆ ที่เกี่ยวข้องกับการพัฒนาจังหวัด เพื่อให้มั่นใจได้ว่า จังหวัดเพชรบุรีจะมีสถิติที่สำคัญ จำเป็น และพอเพียงต่อการกำหนดนโยบาย วางแผน และติดตามผลในการพัฒนาจังหวัด รวมทั้งการใช้ประโยชน์จากสถิติร่วมกันในทุกภาคส่วน

การขับเคลื่อนแผนพัฒนาสถิติระดับจังหวัดเพชรบุรี พ.ศ. 2566 – 2570 (ฉบับทบทวนประจำปีงบประมาณ พ.ศ. 2567) สู่การปฏิบัติ เป็นการบริหารจัดการระบบสถิติในระดับพื้นที่ โดยมีสำนักงานสถิติจังหวัดทั้ง 76 จังหวัด ในฐานะเป็นหน่วยราชการบริหารส่วนภูมิภาค มีหน้าที่บริหารจัดการข้อมูลสถิติและสารสนเทศสถิติที่สำคัญ จำเป็น เพื่อสนับสนุนการพัฒนาในระดับพื้นที่ตามนโยบายของรัฐบาล และเป็นเลขานุการคณะกรรมการสถิติระดับจังหวัดซึ่งเป็นกลไกในการขับเคลื่อนให้จังหวัดมีสถิติที่มีคุณภาพ ตรงตามความต้องการของพื้นที่อย่างแท้จริง สามารถบูรณาการสถิติเพื่อตอบโจทย์การพัฒนาในทุกระดับ รวมทั้งเป็นการดำเนินการตามพระราชบัญญัติสถิติ พ.ศ. 2550 มาตรา 6 (1) กำหนดให้สำนักงานสถิติแห่งชาติมีหน้าที่ในการจัดทำแผนแม่บทเกี่ยวกับการดำเนินงานทางสถิติของรัฐ เสนอคณะรัฐมนตรีให้ความเห็นชอบ เพื่อให้การดำเนินงานด้านสถิติของประเทศมีความเป็นเอกภาพ ข้อมูลสถิติมีมาตรฐาน ลดความซ้ำซ้อนของการจัดทำสถิตินำไปสู่การแลกเปลี่ยนข้อมูลระหว่างหน่วยงานภาครัฐและใช้ข้อมูลสถิติและสารสนเทศร่วมกัน และมาตรา 6 (7) กำหนดให้สำนักงานสถิติแห่งชาติบูรณาการข้อมูล จากหน่วยงานภาครัฐอื่น ๆ เพื่อจัดทำฐานข้อมูลสถิติและสารสนเทศของประเทศ เพื่อให้บรรลุวิสัยทัศน์ของแผนแม่บทระบบสถิติประเทศไทย ฉบับที่ 3 (พ.ศ. 2566 – 2570) ที่กำหนดไว้ว่า “ประเทศไทยมีระบบสถิติที่เชื่อถือได้ เพื่อพัฒนาสถิติทางการที่สร้างคุณค่าในการใช้ประโยชน์สู่ความยั่งยืน”

สารบัญ

| | หน้า | |
|----------------|---|------------|
| คำนำ | ก | |
| สารบัญ | ข | |
| สารบัญภาพ | ค | |
| สารบัญตาราง | ง | |
| บทที่ 1 | บทนำ | 1 |
| | 1.1 หลักการและเหตุผล | 1 |
| | 1.2 วัตถุประสงค์การจัดทำแผนพัฒนาสถิติระดับจังหวัด | 4 |
| | 1.3 แนวทางการจัดทำแผนพัฒนาสถิติระดับจังหวัด | 4 |
| | 1.4 คำอธิบายศัพท์ | 5 |
| บทที่ 2 | ยุทธศาสตร์และแผนที่เกี่ยวข้องกับการพัฒนาในระดับจังหวัด | 8 |
| | 2.1 การศึกษายุทธศาสตร์และแผนที่เกี่ยวข้องกับการพัฒนาในระดับจังหวัด | 9 |
| | 2.2 การวิเคราะห์ประเด็นการพัฒนาจังหวัดภายใต้แผนพัฒนาจังหวัดที่เป็นปัจจุบัน ที่สอดคล้องกับยุทธศาสตร์และแผนที่เกี่ยวข้องกับการพัฒนาในระดับจังหวัด | 17 |
| | 2.3 การวิเคราะห์สถานการณ์ แนวโน้ม การพัฒนาในระดับจังหวัด | 26 |
| บทที่ 3 | บัญชีสถิติทางการที่เกี่ยวข้องกับการพัฒนาในระดับจังหวัด | 46 |
| | 3.1 บัญชีสถิติทางการตามประเด็นการพัฒนาจังหวัด | 46 |
| | 3.1.1 บัญชีสถิติทางการที่สอดคล้องตามประเด็นการพัฒนาที่ 1 การพัฒนาเศรษฐกิจ แบบครบวงจรจากฐานการค้า การลงทุน การบริการ การท่องเที่ยว และ การเกษตร สู้ความมั่งคั่งยั่งยืน ด้วยนวัตกรรมและเทคโนโลยี | 47 |
| | 3.1.2 บัญชีสถิติทางการที่สอดคล้องตามประเด็นการพัฒนาที่ 2 การเสริมสร้างความ มั่นคง ความสงบเรียบร้อย ด้วยต้นทุนทางสังคม ประชาชนพึ่งตนเองได้อย่าง ยั่งยืน ด้วยศาสตร์พระราชา | 62 |
| | 3.1.3 บัญชีสถิติทางการที่สอดคล้องตามประเด็นการพัฒนาที่ 3 การบริหารจัดการ ทรัพยากรธรรมชาติ และสิ่งแวดล้อมอย่างสมดุลและยั่งยืน | 85 |
| | 3.1.4 บัญชีสถิติทางการที่สอดคล้องตามประเด็นการพัฒนาที่ 4 การพัฒนาแบบมีส่วนร่วม ร่วมสู่เมืองสร้างสรรค์ระดับสากล ด้วยทุนทางศิลปะ วัฒนธรรม การท่องเที่ยว บนฐานทรัพยากร อัตลักษณ์ของท้องถิ่น และศักยภาพของพื้นที่ | 97 |
| | 3.2 บัญชีสถิติทางการตามตัวชี้วัดการพัฒนาระดับจังหวัด | 111 |
| บทที่ 4 | สถานการณ์สถิติทางการ และแนวทางการพัฒนาสถิติทางการ/แผนกำหนดความรับผิดชอบ | 116 |
| | 4.1 สถานการณ์สถิติทางการ | 116 |
| | 4.2 แนวทางการพัฒนารายการสถิติทางการ | 117 |
| บทที่ 5 | ปัญหา อุปสรรค และข้อเสนอแนะการพัฒนาสถิติทางการ | 151 |
| | 5.1 ปัญหา อุปสรรค | 151 |
| | 5.2 ข้อเสนอแนะการพัฒนาสถิติทางการ | 152 |
| | 5.3 แผนปฏิบัติการพัฒนาในอนาคต | 153 |
| ภาคผนวก | | 155 |
| ภาคผนวก ก | การวิเคราะห์ประเด็นการพัฒนาจังหวัดภายใต้แผนพัฒนาจังหวัดที่เป็นปัจจุบัน ที่สอดคล้องกับยุทธศาสตร์และแผนที่เกี่ยวข้องกับการพัฒนาในระดับจังหวัด | 156 |
| ภาคผนวก ข | ตัวชี้วัดการพัฒนาจังหวัด | 159 |
| ภาคผนวก ค | คำอธิบายข้อมูล (Metadata) | 162 |
| คณะผู้จัดทำ | | 166 |

สารบัญภาพ

| | | หน้า |
|--------|---|------|
| ภาพ 1 | แนวคิดการพัฒนาสถิติทางการ | 3 |
| ภาพ 2 | กรอบแนวคิดการวิเคราะห์ยุทธศาสตร์และแผนที่เกี่ยวข้องกับการพัฒนาในระดับจังหวัด | 8 |
| ภาพ 3 | ยุทธศาสตร์ชาติ 6 ประเด็น และการแปลงยุทธศาสตร์สู่การปฏิบัติ | 9 |
| ภาพ 4 | เป้าหมายการพัฒนาที่ยั่งยืน | 13 |
| ภาพ 5 | การจัดกลุ่มเป้าหมายการพัฒนาที่ยั่งยืนตามปัจจัยที่เชื่อมโยงกันใน 5 มิติ | 14 |
| ภาพ 6 | การเชื่อมโยงยุทธศาสตร์ระดับประเทศสู่แผนพัฒนาจังหวัดเพชรบุรี พ.ศ. 2566 – 2570 (ฉบับทบทวน ประจำปีงบประมาณ พ.ศ. 2567) | 25 |
| ภาพ 7 | การเปรียบเทียบค่าดัชนีระหว่างจังหวัดในปี 2564 | 28 |
| ภาพ 8 | การเปรียบเทียบค่าดัชนีระหว่างปี 2563 และ 2564 | 29 |
| ภาพ 9 | การวิเคราะห์ลำดับความสำคัญของมิติการพัฒนาจังหวัด | 30 |
| ภาพ 10 | ดัชนีการพัฒนากภาพรวมของจังหวัดเพชรบุรีเทียบกับค่ากลางประเทศปี 2560 – 2564 | 31 |
| ภาพ 11 | ดัชนีด้านความเป็นหุ้นส่วนพัฒนาของจังหวัดเพชรบุรีเทียบกับค่ากลางประเทศปี 2560 – 2564 | 31 |
| ภาพ 12 | ดัชนีด้านการพัฒนาคนของจังหวัดเพชรบุรีเทียบกับค่ากลางประเทศปี 2560 – 2564 | 34 |
| ภาพ 13 | ดัชนีด้านเศรษฐกิจและความมั่งคั่งของจังหวัดเพชรบุรีเทียบกับค่ากลางประเทศปี 2560 – 2564 | 36 |
| ภาพ 14 | ดัชนีด้านสิ่งแวดล้อมของจังหวัดเพชรบุรีเทียบกับค่ากลางประเทศปี 2560 – 2564 | 39 |
| ภาพ 15 | ดัชนีด้านสันติภาพและยุติธรรมของจังหวัดเพชรบุรีเทียบกับค่ากลางประเทศปี 2560 – 2564 | 41 |
| ภาพ 16 | ห่วงโซ่คุณค่า (Value Chain) “การเกษตรของจังหวัดเพชรบุรี” | 49 |
| ภาพ 17 | ห่วงโซ่คุณค่า (Value Chain) “การพัฒนาระบบการเกษตรสู่ระบบมาตรฐาน และปลอดภัยจังหวัดเพชรบุรี” | 50 |
| ภาพ 18 | ห่วงโซ่คุณค่า (Value Chain) “การพัฒนาคุณภาพชีวิตและครอบครัวของจังหวัดเพชรบุรี” | 64 |
| ภาพ 19 | ห่วงโซ่คุณค่า (Value Chain) “การสร้างคุณภาพสิ่งแวดล้อมที่ดีของจังหวัดเพชรบุรี” | 87 |
| ภาพ 20 | ห่วงโซ่คุณค่า (Value Chain) “การท่องเที่ยว” | 99 |
| ภาพ 21 | ห่วงโซ่คุณค่า (Value Chain) “การท่องเที่ยวของจังหวัดเพชรบุรี” | 100 |
| ภาพ 22 | จำนวนรายการสถิติทางการจำแนกตามบัญชีสถิติทางการและสถานะความพร้อมเผยแพร่ของข้อมูล | 117 |
| ภาพ 23 | จำนวนรายการสถิติทางการจำแนกตามความเป็นเจ้าของและความพร้อมเผยแพร่ของข้อมูล | 118 |
| ภาพ ก1 | การวิเคราะห์ประเด็นการพัฒนาจังหวัด ภายใต้แผนพัฒนาจังหวัดที่เป็นปัจจุบันที่สอดคล้องกับยุทธศาสตร์และแผนที่เกี่ยวข้องกับการพัฒนาในระดับจังหวัด | 157 |
| ภาพ ข1 | ดัชนีการพัฒนาระดับจังหวัดเพชรบุรี | 160 |
| ภาพ ข2 | ค่าตัวชี้วัดการพัฒนาจังหวัดเพชรบุรี | 161 |

สารบัญตาราง

| | | หน้า |
|----------|---|------|
| ตาราง 1 | ความสอดคล้องระหว่างประเด็นหมุดหมายตามแผนพัฒนาฯ ฉบับที่ 13 กับประเด็นการพัฒนาจังหวัดตามแผนพัฒนาจังหวัด | 21 |
| ตาราง 2 | ความสอดคล้องระหว่างตัวชี้วัดตามแผนพัฒนาฯ ฉบับที่ 13 และตัวชี้วัดตามแผนพัฒนาจังหวัด | 22 |
| ตาราง 3 | กรอบแผนพัฒนาภาคกลาง (พ.ศ. 2566 – 2570) แผนพัฒนากลุ่มจังหวัดภาคกลางตอนล่าง 2 (พ.ศ. 2566 – 2570) ที่สอดคล้องกับแผนพัฒนาจังหวัดเพชรบุรี พ.ศ. 2566 – 2570 (ฉบับทบทวน ประจำปีงบประมาณ พ.ศ. 2567) | 23 |
| ตาราง 4 | การเปรียบเทียบค่าดัชนีระหว่างจังหวัดในปี 2564 | 29 |
| ตาราง 5 | การเปรียบเทียบค่าดัชนีระหว่างปี 2563 – 2564 | 30 |
| ตาราง 6 | ตัวชี้วัดที่ต้องพัฒนาและตัวชี้วัดที่มีการพัฒนาที่ดีของดัชนีด้านความเป็นหุ้นส่วนพัฒนา | 32 |
| ตาราง 7 | ตัวชี้วัดที่ต้องพัฒนาและตัวชี้วัดที่มีการพัฒนาที่ดีของดัชนีด้านการพัฒนาคน | 34 |
| ตาราง 8 | ตัวชี้วัดที่ต้องพัฒนาและตัวชี้วัดที่มีการพัฒนาที่ดีของดัชนีด้านเศรษฐกิจและความมั่นคง | 37 |
| ตาราง 9 | ตัวชี้วัดที่ต้องพัฒนาและตัวชี้วัดที่มีการพัฒนาที่ดีของดัชนีด้านพัฒนาด้านสิ่งแวดล้อม | 40 |
| ตาราง 10 | ตัวชี้วัดที่ต้องพัฒนาและตัวชี้วัดที่มีการพัฒนาที่ดีของดัชนีด้านสันติภาพและยุติธรรม | 42 |
| ตาราง 11 | ลำดับความสำคัญของมิติการพัฒนาจังหวัดเพชรบุรี | 44 |
| ตาราง 12 | บัญชีสถิติทางการ “การพัฒนาระบบการเกษตรสู่ระบบมาตรฐาน และปลอดภัยจังหวัดเพชรบุรี” | 51 |
| ตาราง 13 | บัญชีสถิติทางการ “การพัฒนาคุณภาพชีวิตและครอบครัวของจังหวัดเพชรบุรี” | 65 |
| ตาราง 14 | บัญชีสถิติทางการ “การสร้างคุณภาพสิ่งแวดล้อมที่ดีของจังหวัดเพชรบุรี” | 88 |
| ตาราง 15 | บัญชีสถิติทางการ “การท่องเที่ยวของจังหวัดเพชรบุรี” | 101 |
| ตาราง 16 | บัญชีสถิติทางการ “ตัวชี้วัดการพัฒนาระดับจังหวัด จังหวัดเพชรบุรี” | 112 |
| ตาราง 17 | จำนวนรายการสถิติทางการ จำแนกตามบัญชีสถิติทางการ ความพร้อมเผยแพร่ของข้อมูล และความเป็นเจ้าของข้อมูล | 119 |
| ตาราง 18 | รายการสถิติทางการที่กรมเป็นเจ้าของข้อมูล จำแนกตามความพร้อมเผยแพร่ของข้อมูล | 120 |
| ตาราง 19 | รายการสถิติทางการที่หน่วยงานในจังหวัดเป็นเจ้าของข้อมูล จำแนกตามความพร้อมเผยแพร่ของข้อมูล | 134 |
| ตาราง 20 | แนวทางการพัฒนาบัญชีสถิติทางการที่ความพร้อมเผยแพร่ของข้อมูลเป็น Tier 1 ที่หน่วยงานในจังหวัดเป็นเจ้าของข้อมูล | 138 |
| ตาราง ค1 | ความสัมพันธ์ระหว่างข้อมูลกับรายการสถิติทางการที่จังหวัดเป็นเจ้าของ | 163 |

บทนำ

1.1 หลักการและเหตุผล

“สถิติ” เป็นวัตถุดิบสำคัญในการกำหนดนโยบาย การวางแผน การตัดสินใจในเรื่องต่าง ๆ ได้อย่างมีเหตุผล ชัดเจน มีหลักฐานเชิงประจักษ์ (Evidence-Based) รวมทั้งการขับเคลื่อนการดำเนินงาน การติดตาม และการประเมินผลตามแผนที่กำหนดไว้ในทุกระดับ ดังนั้น ในการขับเคลื่อนการพัฒนาประเทศ รัฐบาลจำเป็นต้องมีข้อมูลต่าง ๆ เพื่อใช้ในการกำหนดยุทธศาสตร์ วางแผน และติดตามความก้าวหน้าการดำเนินงานตามนโยบายต่าง ๆ

ด้วยการพัฒนาด้านเทคโนโลยีดิจิทัลที่ส่งผลกระทบต่อการเปลี่ยนแปลงทั้งด้านเศรษฐกิจและสังคมของประเทศ ทำให้มีข้อมูลและสถิติจำนวนมากเกิดขึ้นจากระบบทะเบียนและการใช้ชีวิตประจำวัน และถือเป็นโอกาสสำคัญที่จะนำเอาข้อมูลและสถิติเหล่านั้นมาใช้ให้เกิดประโยชน์ต่อการพัฒนาประเทศ อีกทั้งประเทศไทยเป็นระบบสถิติแบบกระจายงาน (Decentralized statistical system) กล่าวคือ หน่วยงานภาครัฐต่างมีระบบจัดเก็บข้อมูลทั้งที่ได้จากการบริหารงาน งานทะเบียน และจากความต้องการเฉพาะของหน่วยงาน เพื่อประมวลเป็นสถิติและสารสนเทศตามความต้องการของหน่วยงานเป็นหลัก ซึ่งการดำเนินงานดังกล่าวมีข้อดีคือทำให้หน่วยงานมีข้อมูลเพื่อใช้ในการตัดสินใจตามภารกิจของหน่วยงานได้ตรงความต้องการ สะดวก และรวดเร็ว แต่ในขณะเดียวกัน การกำหนดนโยบายหรือทิศทางการพัฒนาประเทศควรพัฒนาบนพื้นฐานที่เห็นภาพรวมของทุกมิติที่เกี่ยวข้องไม่อาจพิจารณาแยกส่วนระหว่างด้านเศรษฐกิจ สังคม ทรัพยากรธรรมชาติและสิ่งแวดล้อม จึงจำเป็นต้องมีข้อมูลและสถิติที่บูรณาการกันเพื่อสะท้อนให้ผู้กำหนดนโยบายเห็นภาพรวมผ่านเป้าหมาย เป้าประสงค์ และตัวชี้วัดอย่างแท้จริง

ดังนั้น การที่สังคมไทยจะมีสถิติเพื่อสนับสนุนการวางแผนการพัฒนาประเทศ จำเป็นต้องมีการพัฒนาระบบสถิติของประเทศไทยซึ่งได้ใช้กรอบแนวคิด “Demand-Driven” ที่ต้องการผลิตสถิติทางการให้มีคุณภาพบนพื้นฐานของความต้องการใช้สถิติอย่างแท้จริง นั่นคือ มีสถิติที่ใช้ในการจัดทำตัวชี้วัดเพื่อติดตามผลการพัฒนาประเทศ ทั้งด้านเศรษฐกิจ สังคม และทรัพยากรธรรมชาติและสิ่งแวดล้อม และบริหารจัดการระบบสถิติของประเทศเพื่อให้ประเทศมีระบบสถิติที่เชื่อถือได้ มีสถิติทางการที่มีคุณภาพ กล่าวคือมีคุณลักษณะ “*ความเหมาะสมต่อการใช้งาน (Fitness for Use)*” ซึ่งเกี่ยวข้องกับหลายมิติ เช่น ความตรงกับความต้องการของผู้ใช้ ความถูกต้องแม่นยำ ความทันเวลา การเข้าถึงได้ง่าย และการเปรียบเทียบกันได้ รวมถึงสามารถสนับสนุนการพัฒนาประเทศอย่างยั่งยืนตามที่กำหนดไว้ในยุทธศาสตร์ชาติ แผนพัฒนาเศรษฐกิจและสังคมแห่งชาติ ฉบับที่ 13 ที่มีเป้าหมายในการเร่งเพิ่มศักยภาพของประเทศ เพื่อรับมือกับความเสี่ยงที่อาจส่งผลกระทบต่อฐานแรงและเสริมสร้างความสามารถในการสร้างสรรค์ประโยชน์จากโอกาสที่เกิดขึ้นได้อย่างเหมาะสมและทันท่วงที ตามวัตถุประสงค์ที่กำหนดไว้คือ พลิกโฉมประเทศสู่ “สังคมก้าวหน้า เศรษฐกิจสร้างมูลค่าอย่างยั่งยืน”¹

สำนักงานสถิติแห่งชาติได้จัดทำแผนแม่บทระบบสถิติประเทศไทยขึ้นตามพระราชบัญญัติสถิติ พ.ศ. 2550 เพื่อเป็นกรอบการพัฒนาระบบสถิติของประเทศร่วมกับหน่วยงานต่าง ๆ ให้สามารถผลิตสถิติที่มีความถูกต้องตาม

¹ สำนักงานสภาพัฒนาการเศรษฐกิจและสังคมแห่งชาติ, (2565), แผนพัฒนาเศรษฐกิจและสังคมแห่งชาติ ฉบับที่ 13

หลักวิชาการและสอดคล้องกับมาตรฐานสากล สามารถใช้ข้อมูลและสถิติร่วมกันได้ โดยมีแผนแม่บทระบบสถิติประเทศไทยฉบับที่ 1 (พ.ศ. 2554 – 2558) แผนแม่บทระบบสถิติประเทศไทย ฉบับที่ 2 (พ.ศ. 2559 – 2565) และแผนแม่บทระบบสถิติประเทศไทย ฉบับที่ 3 (พ.ศ. 2566 – 2570) โดยแปลงแผนแม่บทระบบสถิติประเทศไทยไปสู่การปฏิบัติให้เป็นไปอย่างมีประสิทธิภาพ และเกิดผลสัมฤทธิ์อย่างเป็นรูปธรรม สอดรับกับรัฐธรรมนูญแห่งราชอาณาจักรไทย พ.ศ. 2560 มาตรา 258 ข(2) “ให้มีการบูรณาการฐานข้อมูลของหน่วยงานของรัฐทุกหน่วยงานเข้าด้วยกัน เพื่อให้เป็นระบบข้อมูลเพื่อการบริหารราชการแผ่นดินและการบริการประชาชน” ทั้งในระดับภารกิจ (กระทรวง กรม) และระดับพื้นที่ (จังหวัด)

ทั้งนี้ การดำเนินการภายใต้แผนแม่บทระบบสถิติประเทศไทย ฉบับที่ 3 (พ.ศ. 2566 – 2570) ต้องอาศัยการบูรณาการร่วมกับภาคีเครือข่ายในทุกภาคส่วนที่เกี่ยวข้องตั้งแต่ต้นทางในการกำหนดทิศทาง และยุทธศาสตร์ที่สอดคล้องกับบริบทและสถานการณ์ของประเทศ สำหรับการขับเคลื่อนการดำเนินการในระดับพื้นที่ สำนักงานสถิติจังหวัดในฐานะฝ่ายเลขานุการคณะกรรมการสถิติระดับจังหวัดได้มีการพัฒนาข้อมูลสถิติและสารสนเทศระดับพื้นที่ร่วมกับหน่วยงานที่เกี่ยวข้องในระดับพื้นที่ ผ่านกลไกของคณะกรรมการสถิติระดับจังหวัด คณะทำงานสถิติระดับจังหวัด โดยได้มีการจัดทำแผนพัฒนาสถิติระดับจังหวัดขึ้นเป็นครั้งแรกในปี พ.ศ. 2557 ผลลัพธ์ที่ได้ คือ ชุดข้อมูลที่ตอบโจทย์ยุทธศาสตร์จังหวัด ผลิตภัณฑ์ที่มีศักยภาพ (Product champion) ประเด็นปัญหาสำคัญ (Critical issue) และแผนพัฒนาสถิติระดับจังหวัด ซึ่งเป็นกรอบแนวทางการดำเนินงานเพื่อการพัฒนาการจัดเก็บข้อมูลสถิติที่สำคัญและจำเป็นต่อการบริหารงานยุทธศาสตร์จังหวัด โดยมีแผนพัฒนาจังหวัดและแผนปฏิบัติราชการประจำปี เป็นกลไกในการเชื่อมโยงความต้องการข้อมูลกับแนวทางการพัฒนาข้อมูลสถิติระดับจังหวัด เพื่อให้ได้สถิติทางการ (Official Statistics: OS) ระดับจังหวัด คือ รายการข้อมูลสถิติที่สำคัญและจำเป็นที่ใช้สนับสนุนการตัดสินใจ ที่ได้มาจากกระบวนการจัดทำแผนพัฒนาจังหวัด และแผนปฏิบัติราชการประจำปี ที่นำไปสู่การจัดสรรงบประมาณในแผนงานและโครงการประจำปีของจังหวัด ประกอบด้วย ปัจจัยสู่ความสำเร็จ (Critical Success Factor: CSF) ตัวชี้วัด (Key Performance Indicator: KPI) และข้อมูลพื้นฐานที่สำคัญ (Baseline data) รวมทั้งคำอธิบายข้อมูลสถิติทางการ (Official Statistics Metadata) ซึ่งเป็นการอธิบายข้อมูลที่ส่วนราชการดำเนินการจัดเก็บข้อมูลดังกล่าว ทั้งนี้ การขับเคลื่อนจัดทำแผนพัฒนาสถิติระดับจังหวัด (พ.ศ. 2566 – 2570) ได้ดำเนินการผ่านกลไกคณะกรรมการสถิติระดับจังหวัด เพื่อสร้างการมีส่วนร่วม โดยยึดหลักแนวคิด “Demand-Driven” ที่ต้องการผลิตสถิติทางการที่มีคุณภาพบนพื้นฐานของความต้องการใช้สถิติอย่างแท้จริงที่สอดคล้องกับนโยบายสำคัญของประเทศ ได้แก่

- ยุทธศาสตร์ชาติ 20 ปี (พ.ศ. 2561 – 2580)
- แผนแม่บทภายใต้ยุทธศาสตร์ชาติ (23 ประเด็น)
- แผนการปฏิรูปประเทศ
- แผนพัฒนาเศรษฐกิจและสังคมแห่งชาติ ฉบับที่ 13 (พ.ศ. 2566 – 2570)
- เป้าหมายการพัฒนาที่ยั่งยืนที่เชื่อมโยงกับกรอบการจัดทำแผนพัฒนาเศรษฐกิจและสังคมแห่งชาติ ฉบับที่ 13 (พ.ศ. 2566 – 2570)
- แผนยุทธศาสตร์และแผนพัฒนาระดับต่าง ๆ ในประเด็นที่เกี่ยวข้องกับยุทธศาสตร์การพัฒนาจังหวัด
- แผนพัฒนาจังหวัด พ.ศ. 2566 – 2570²

เพื่อให้ได้รายการข้อมูลสถิติที่ใช้ในการจัดทำตัวชี้วัดในการติดตามผลการพัฒนาประเทศในแต่ละระดับ โดยเฉพาะในระดับพื้นที่ ซึ่งต้องตรวจสอบสถานะรายการข้อมูลสำคัญที่ภาครัฐมีอยู่ (Data supply) ว่า

² มติคณะกรรมการบูรณาการนโยบายภาค (ก.บ.ภ.) ครั้งที่ 2/2564 เมื่อวันที่ 14 กรกฎาคม 2564 ให้จังหวัดและกลุ่มจังหวัดดำเนินการจัดทำแผนพัฒนาจังหวัด และแผนพัฒนากลุ่มจังหวัด พ.ศ. 2566 – 2570 เพื่อให้แผนทันสถานการณ์ และใช้เป็นกรอบและทิศทางในการจัดทำแผนปฏิบัติราชการประจำปีของจังหวัดและกลุ่มจังหวัด ประจำปีงบประมาณ พ.ศ. 2566 – 2570

มีหน่วยงานเจ้าของข้อมูลหรือไม่ (หากเป็นข้อมูลที่เจ้าของข้อมูลเป็นหน่วยงานส่วนราชการส่วนกลาง สำนักงานสถิติแห่งชาติจะทำหน้าที่ประสานต่อไป) ถ้ารายการข้อมูลสถิติมีหน่วยงานเจ้าของข้อมูลแล้ว หน่วยงานเจ้าของข้อมูลจำเป็นต้องจัดทำคำอธิบายข้อมูลหรือเมทาดาทา (Metadata) เพื่อลงทะเบียนเข้าสู่ระบบบัญชีข้อมูลภาครัฐ (Government Data Catalog: GD Catalog) เพื่อให้บริการและให้แน่ใจว่ามีข้อมูลสถิติที่สามารถใช้ในการประเมินและติดตามผลตัวชี้วัดการพัฒนาประเทศในแต่ละระดับได้ ดังภาพ 1

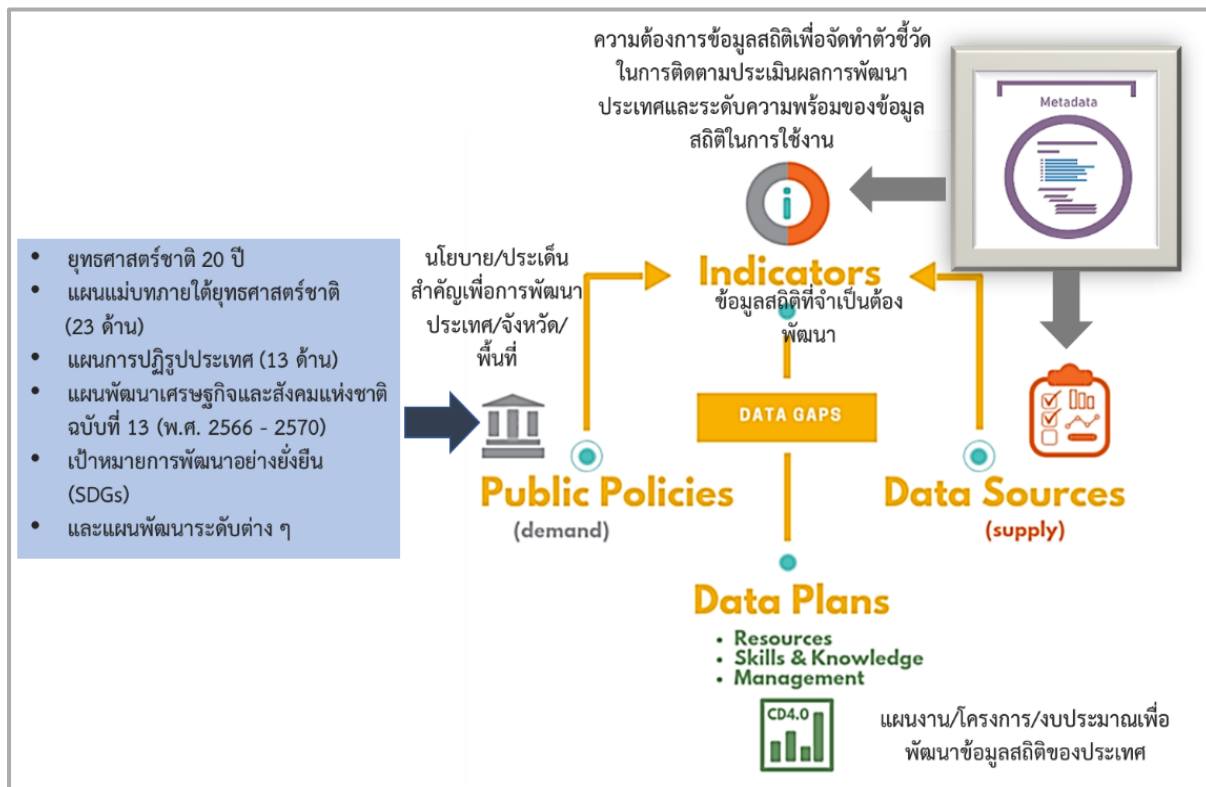

ภาพ 1 แนวคิดการพัฒนาสถิติทางการ

แต่หากมีความจำเป็นต้องมีข้อมูลใดแต่พบว่ายังไม่มีหน่วยงานดำเนินการจัดทำข้อมูล คณะกรรมการสถิติระดับจังหวัดจะพิจารณามอบหมายหน่วยงานจัดทำข้อมูล ซึ่งกระบวนการดังกล่าวจะนำไปสู่การพัฒนาการจัดทำข้อมูลสถิติทางการในระดับพื้นที่ให้มีข้อมูลที่เพียงพอและตอบโจทย์ความต้องการใช้งานจริงตามความต้องการของผู้ใช้งานได้ รวมทั้งมีข้อมูลสำหรับการติดตามและประเมินผลการพัฒนาระดับพื้นที่อย่างถูกต้องและมีธรรมาภิบาล ดังนั้นคณะกรรมการสถิติระดับจังหวัดจึงได้จัดทำแผนพัฒนาสถิติระดับจังหวัดเพชรบุรีฉบับนี้ขึ้น เพื่อเป็นเครื่องมือสำคัญในการกำหนดกรอบแนวทางการดำเนินงานเพื่อการพัฒนาการจัดทำข้อมูลสถิติที่สำคัญและจำเป็นต่อการบริหารงานของจังหวัด

1.2 วัตถุประสงค์การจัดทำแผนพัฒนาสถิติระดับจังหวัด

- 1.2.1 เพื่อศึกษาและวิเคราะห์นโยบายและยุทธศาสตร์ตามยุทธศาสตร์ชาติ 20 ปี (พ.ศ. 2561 – 2580) แผนแม่บทภายใต้ยุทธศาสตร์ชาติ (23 ประเด็น) แผนการปฏิรูปประเทศ แผนพัฒนาเศรษฐกิจและสังคมแห่งชาติ ฉบับที่ 13 (พ.ศ. 2566 – 2570) เป้าหมายการพัฒนาที่ยั่งยืน กรอบแผนพัฒนาภาค (พ.ศ. 2566 – 2570) และแผนพัฒนากลุ่มจังหวัด (พ.ศ. 2566 – 2570) ที่สอดคล้องกับแผนพัฒนาจังหวัด (พ.ศ. 2566 – 2570) หรือนโยบายของผู้บริหารในจังหวัด
- 1.2.2 เพื่อจัดทำรายการข้อมูลสถิติทางการที่เกี่ยวข้องกับการพัฒนาในระดับจังหวัดที่สอดคล้องกับแผนยุทธศาสตร์และแผนพัฒนาระดับต่าง ๆ พร้อมทั้งกำหนดหน่วยงานที่มีหน้าที่รับผิดชอบในการจัดทำข้อมูลที่ยังไม่มีหน่วยงานใดดำเนินการ และเชื่อมโยง/บูรณาการข้อมูลในระดับพื้นที่
- 1.2.3 เพื่อสร้างวัฒนธรรมการใช้ข้อมูลสถิติ สนับสนุนการตัดสินใจในระดับพื้นที่ ตลอดจนสร้างโอกาสการเข้าถึงข้อมูลในระดับพื้นที่ของประชาชน
- 1.2.4 เพื่อสร้างเครือข่าย การมีส่วนร่วมของหน่วยงานในระดับพื้นที่ในการผลิตข้อมูลทางสถิติ และการประยุกต์ใช้ข้อมูลเพื่อการตัดสินใจอย่างมีประสิทธิภาพ
- 1.2.5 เพื่อพัฒนาบุคลากรด้านสถิติของหน่วยงานที่เกี่ยวข้อง ให้มีความเป็นมืออาชีพด้านข้อมูลสถิติ และสารสนเทศที่สนับสนุนการพัฒนาในระดับพื้นที่

1.3 แนวทางการจัดทำแผนพัฒนาสถิติระดับจังหวัด

- 1.3.1 ศึกษายุทธศาสตร์ชาติ 20 ปี (พ.ศ. 2561 – 2580) แผนแม่บทภายใต้ยุทธศาสตร์ชาติ (23 ประเด็น) แผนการปฏิรูปประเทศ และ แผนพัฒนาเศรษฐกิจและสังคมแห่งชาติ ฉบับที่ 13 (พ.ศ. 2566 – 2570) เป้าหมายการพัฒนาที่ยั่งยืน กรอบแผนพัฒนาภาค (พ.ศ. 2566 – 2570) แผนพัฒนากลุ่มจังหวัด (พ.ศ. 2566 – 2570) แผนพัฒนาจังหวัด (พ.ศ. 2566 – 2570) หรือนโยบายของผู้บริหารในจังหวัด
- 1.3.2 วิเคราะห์ความสอดคล้องเชื่อมโยงระหว่างประเด็นการพัฒนาจังหวัด ตัวชี้วัดการพัฒนาฯ กับแผนยุทธศาสตร์และแผนพัฒนาระดับต่าง ๆ โดยมีการประชุมหารือร่วมกับสำนักงานจังหวัดและหน่วยงานที่เกี่ยวข้อง
- 1.3.3 วิเคราะห์ห่วงโซ่คุณค่าจากแผนแม่บทภายใต้ยุทธศาสตร์ชาติ (23 ประเด็น) ซึ่งใช้เป็นกรอบในการจัดทำห่วงโซ่คุณค่าที่สอดคล้องกับแผนพัฒนาจังหวัด โดยมีการประชุมหารือร่วมกับสำนักงานจังหวัดและหน่วยงานที่เกี่ยวข้อง
- 1.3.4 ทบทวนรายการสถิติทางการ 21 สาขา³ รายการข้อมูลสถิติทางการในระดับพื้นที่ และสรุปรวบรวมรายการข้อมูลสถิติทางการของแต่ละห่วงโซ่คุณค่าที่เกี่ยวข้องกับการพัฒนาในระดับจังหวัด เพื่อจัดทำเป็นร่างบัญชีสถิติทางการ

³ สถิติทางการ 21 สาขา ประกอบด้วย ด้านสังคม 9 สาขา ได้แก่ 1) ประชากรศาสตร์ ประชากรและเคหะ 2) แรงงาน 3) การศึกษา 4) ศาสนา ศิลปะ และวัฒนธรรม 5) สุขภาพ 6) สวัสดิการสังคม 7) หญิงและชาย 8) รายได้และรายจ่ายของครัวเรือน 9) ยุติธรรมความมั่นคงการเมือง และการปกครอง ด้านเศรษฐกิจ 11 สาขา ได้แก่ 10) บัญชีประชาชาติ 11) เกษตร และประมง 12) อุตสาหกรรม 13) พลังงาน 14) การค้าและราคา 15) ขนส่ง และโลจิสติกส์ 16) เทคโนโลยีสารสนเทศและการสื่อสาร 17) การท่องเที่ยวและการกีฬา 18) การเงิน การธนาคาร และประกันภัย 19) การคลัง 20) วิทยาศาสตร์ เทคโนโลยีและนวัตกรรม ด้านทรัพยากรธรรมชาติและสิ่งแวดล้อม 21) ทรัพยากรธรรมชาติและสิ่งแวดล้อม

- 1.3.5 จัดทำบัญชีสถิติทางการ ที่แสดงชื่อตัวชี้วัด รายการสถิติทางการ สถานะความพร้อมเผยแพร่
หน่วยงานเจ้าของข้อมูล และระดับหน่วยงานเจ้าของข้อมูล ทั้งนี้สถิติทางการบางรายการใน
บัญชีสถิติทางการอาจจะยังไม่มีการผลิต หรือขาดหน่วยงานที่รับผิดชอบในปัจจุบัน ซึ่งจะต้อง
ได้รับการพิจารณาเป็นส่วนหนึ่งของยุทธศาสตร์การพัฒนาในลำดับต่อไป
- 1.3.6 สรุปข้อเสนอแนะการพัฒนาการจัดเก็บข้อมูลและเสนอแผนการพัฒนาในอนาคต

1.4 คำอธิบายศัพท์

- 1.4.1 ห่วงโซ่คุณค่าภายใต้แผนแม่บทภายใต้ยุทธศาสตร์ชาติ (23 ประเด็น)⁴ เป็นองค์ประกอบ (อาจ
รวมถึงกิจกรรมและกระบวนการต่าง ๆ) ที่มีความสอดคล้องและสัมพันธ์กันเป็นระบบภายใต้
แผนแม่บทย่อย ตั้งแต่จุดเริ่มต้นของกระบวนการดำเนินงาน (ต้นทาง) จนกระทั่งสิ้นสุด
กระบวนการดำเนินงาน (ปลายทาง) ที่ส่งผลต่อการบรรลุเป้าหมายแผนแม่บทย่อยนั้น ๆ ได้
ตามที่กำหนด โดยทางสำนักงานสภาพัฒนาการเศรษฐกิจและสังคมแห่งชาติได้จัดทำ 140
Final Value Chains เพื่อใช้ประกอบการจัดทำโครงการสำคัญต่าง ๆ
- 1.4.2 ห่วงโซ่คุณค่าทั่วไป (Generic Value Chain: GVC)⁵ เป็นห่วงโซ่คุณค่ารูปแบบกลางที่ได้จาก
การทบทวนประเด็นยุทธศาสตร์การพัฒนาภาพรวมของจังหวัด (กรอบการดำเนินงานปี 2557)
สามารถแบ่งแนวทางการพัฒนาเป็น 3 ด้าน คือ เศรษฐกิจ สังคม และทรัพยากร ธรรมชาติและ
สิ่งแวดล้อม ซึ่งประเด็นในแต่ละด้านจะมีประเด็นย่อยรวม 18 เรื่อง ในแต่ละเรื่องจะมีการ
จัดทำห่วงโซ่คุณค่าแสดงกิจกรรมหลัก (Primary activities) และกิจกรรมสนับสนุน (Support
activities) โดยกิจกรรมทุกประเภทมีส่วนในการช่วยเพิ่มคุณค่าให้กับสินค้าหรือบริการ หรือลด
ค่าใช้จ่าย ป้องกันปัญหาให้กับประเด็นปัญหาสำคัญที่เลือก โดยแต่ละกิจกรรมในแต่ละข้อต่อของ
ห่วงโซ่คุณค่า (Value Chain: VC) จะแสดงให้เห็นถึงคุณค่า หรือประโยชน์ที่ให้กับการพัฒนา
พื้นที่
- 1.4.3 ห่วงโซ่คุณค่าที่สอดคล้องกับแผนพัฒนาจังหวัด เป็นห่วงโซ่คุณค่าของจังหวัดในแต่ละประเด็น
การพัฒนาภายใต้แผนพัฒนาจังหวัด โดยใช้ห่วงโซ่คุณค่าภายใต้ยุทธศาสตร์
ชาติ (23 ประเด็น) 140 Final Value Chains และห่วงโซ่คุณค่าทั่วไป เป็นกรอบในการจัดทำ
เพื่อให้ได้ห่วงโซ่คุณค่าตามประเด็นการพัฒนาจังหวัดที่ประกอบด้วยกิจกรรมหลักและกิจกรรม
สนับสนุนที่มีความสอดคล้องและสัมพันธ์กันเป็นระบบ ตั้งแต่จุดเริ่มต้นของกระบวนการ
ดำเนินงาน (ต้นทาง) ไปจนกระทั่งสิ้นสุดกระบวนการดำเนินงาน (ปลายทาง) ที่ส่งผลต่อ
การบรรลุเป้าหมายประเด็นการพัฒนาจังหวัดได้ตามที่กำหนด
- 1.4.4 แผนพัฒนาสถิติระดับจังหวัด⁶ เป็นเครื่องมือสำคัญในการกำหนดกรอบ
แนวทางการดำเนินงานเพื่อการพัฒนาการจัดเก็บข้อมูลสถิติที่สำคัญและจำเป็นต่อ
การบริหารงานยุทธศาสตร์จังหวัดในระยะสั้น 1 ปี และระยะกลาง 4 ปี เพื่อให้เชื่อมโยงกับ

⁴ การประชุมเชิงปฏิบัติการการจัดทำโครงการสำคัญ ประจำปีงบประมาณ 2565 เอกสารประกอบการบรรยาย: การวิเคราะห์และประมวลผล
ห่วงโซ่คุณค่า (Value Chain) ที่ส่งผลต่อการบรรลุเป้าหมายแผนแม่บทย่อย Workshop2 วันที่ 9 กรกฎาคม 63

⁵ ผลจากการจัดทำโครงการพัฒนาข้อมูลสถิติและสารสนเทศระดับพื้นที่ 76 จังหวัด และ 18 กลุ่มจังหวัด พ.ศ. 2557

⁶ ผลจากการจัดทำโครงการพัฒนาข้อมูลสถิติและสารสนเทศระดับพื้นที่ 76 จังหวัด และ 18 กลุ่มจังหวัด พ.ศ. 2557

การจัดทำแผนพัฒนาจังหวัดและสอดคล้องกับแผนยุทธศาสตร์และแผนพัฒนาระดับต่าง ๆ ซึ่ง จะกำหนดกิจกรรมต่าง ๆ เพื่อพัฒนาคุณภาพสถิติทางการว่ามีรายการใดบ้าง จะพัฒนาอย่างไร หน่วยงานใดเป็นผู้รับผิดชอบ พร้อมทั้งระบุระยะเวลาที่ต้องดำเนินการด้วย

- 1.4.5 สถิติทางการ (Official Statistics: OS)⁷ หมายถึง ข้อความหรือตัวเลขที่เป็นตัวแทนแสดงถึงคุณลักษณะของสิ่งต่าง ๆ ในประเทศ ที่ประมวลตามความเป็นจริงจากข้อมูลที่เกี่ยวข้องรวบรวมได้ตามหลักวิชาการทางสถิติ และเป็นสถิติที่มีความสำคัญต่อการใช้ในการกำหนดนโยบายเพื่อการพัฒนาประเทศ
- 1.4.6 บัญชีสถิติทางการ หมายถึง เอกสารแสดงบรรดารายการสถิติทางการ เพื่อจัดทำแผนกำหนดความรับผิดชอบในการดำเนินงานทางสถิติตามแผนแม่บท
- 1.4.7 บัญชีสถิติทางการจังหวัด (ชื่อจังหวัด) หมายถึง บัญชีสถิติทางการที่สามารถตอบสนองการณ ประเด็นการพัฒนาจังหวัด และสภาพปัญหาในระดับพื้นที่ ซึ่งราชการส่วนภูมิภาคหรือคณะผู้บริหารจังหวัดมีความจำเป็นต้องใช้ในการวางแผนระดับนโยบายจังหวัด ทั้งแผนปฏิบัติงาน และการจัดสรรงบประมาณในแผนงานและโครงการ
- 1.4.8 รายการสถิติทางการ หมายถึง ข้อความหรือตัวเลข ที่เป็นตัวแทนแสดงถึงคุณลักษณะของสิ่งต่าง ๆ ในประเทศ ที่ประมวลตามความเป็นจริงจากข้อมูลที่เกี่ยวข้องรวบรวมได้ตามหลักวิชาการทางสถิติ และเป็นสถิติที่มีความสำคัญต่อการใช้ในการกำหนดนโยบายเพื่อการพัฒนาจังหวัด ที่รวบรวมไว้เป็นบัญชีสถิติทางการตามแผนพัฒนาสถิติระดับจังหวัด
- 1.4.9 คำอธิบายข้อมูลหรือเมทาดาดา (Metadata)⁸ หมายถึง ข้อมูลที่ใช้อธิบายข้อมูลหลักหรือกลุ่มข้อมูลอื่น ๆ ที่เกี่ยวข้องทั้งกระบวนการเชิงธุรกิจ (ในที่นี้หมายถึง กระบวนการทำงานตามภารกิจของหน่วยงาน) และเชิงเทคโนโลยีสารสนเทศ กฎและข้อจำกัดของข้อมูล และโครงสร้างของข้อมูล เมทาดาดาช่วยให้หน่วยงานสามารถเข้าใจข้อมูล ระบบ และขั้นตอนการทำงานได้ดียิ่งขึ้น โดยการบริหารจัดการเมทาดาดา (Metadata management) เริ่มตั้งแต่ การเก็บรวบรวม การจัดกลุ่ม การดูแล และการควบคุมเมทาดาดา ทั้งนี้ ข้อมูลแต่ละชุดควรมีเมทาดาดา เพื่อให้ผู้ใช้งานทราบเกี่ยวกับ ชุดข้อมูล เช่น รายละเอียดชุดข้อมูล สิ่งที่เกี่ยวข้องกับชุดข้อมูล วัตถุประสงค์การนำไปใช้ ไฟล์ข้อมูล ประกอบด้วย
 - 1) คำอธิบายชุดข้อมูลส่วนหลัก (Mandatory metadata) เป็นรายละเอียดคำอธิบายชุดข้อมูลส่วนหลักที่ทุกชุดข้อมูลจำเป็นต้องมี โดย 1 ชุดข้อมูล ประกอบด้วยคำอธิบายข้อมูลจำนวน 14 รายการ ได้แก่ ประเภทข้อมูล ชื่อชุดข้อมูล องค์กร ชื่อผู้ติดต่อ อีเมลผู้ติดต่อ คำสำคัญ รายละเอียด วัตถุประสงค์ ความถี่ของการปรับปรุงข้อมูล ขอบเขตเชิงภูมิศาสตร์หรือเชิงพื้นที่ แหล่งที่มา รูปแบบในการเก็บข้อมูล หมวดหมู่ข้อมูลตามธรรมาภิบาลข้อมูลภาครัฐ และสัญญาอนุญาตให้ใช้ข้อมูล

⁷ แผนแม่บทระบบสถิติประเทศไทย พ.ศ. 2554 – 2558 หน้า 6

⁸ มาตรฐานของสำนักงานพัฒนารัฐบาลดิจิทัล (องค์การมหาชน) มสพร. 1-2564 ว่าด้วยแนวทางการจัดทำบัญชีข้อมูลภาครัฐ หน้า 3

- 2) คำอธิบายชุดข้อมูลทางเลือก (Optional metadata) เป็นส่วนของรายละเอียด คำอธิบายชุดข้อมูลเพิ่มเติมที่ช่วยให้รายละเอียดของคำอธิบายชุดข้อมูลมีความสมบูรณ์มากยิ่งขึ้น
- 1.4.10 สถานะความพร้อมเผยแพร่ของข้อมูล⁹ คือ การจัดสถานะความพร้อมข้อมูลออกเป็น Tier ที่สอดคล้องกับ เป้าหมายการพัฒนาที่ยั่งยืนโดยการนำรายการสถิติมาจัดกลุ่มเพื่อปรับให้เข้ากับบริบทของประเทศไทย โดยแบ่งเป็น 3 Tier
- Tier 1 คือ สถิติทางการที่มีคำนิยามและวิธีการผลิต มีข้อมูลพร้อมเผยแพร่และมีหน่วยงานรับผิดชอบ
 - Tier 2 คือ สถิติทางการที่มีคำนิยามและวิธีการผลิต แต่ยังไม่พร้อมเผยแพร่
 - Tier 3 คือ สถิติทางการที่ไม่มีคำนิยามและวิธีการผลิต ไม่มีข้อมูล และไม่มีหน่วยงานรับผิดชอบ
- 1.4.11 หน่วยงาน¹⁰ หมายถึง ส่วนราชการ รัฐวิสาหกิจ องค์กรมหาชน องค์กรปกครองส่วนท้องถิ่น และหน่วยงานอื่นของรัฐ
- 1.4.12 เจ้าของข้อมูล (Data owners)¹¹ หมายถึง หน่วยงานที่ทำหน้าที่ตรวจสอบดูแลข้อมูลโดยตรง สร้างความมั่นใจได้ว่าการบริหารจัดการข้อมูลสอดคล้องกับนโยบาย มาตรฐาน กฎระเบียบ หรือกฎหมาย เจ้าของข้อมูลทำการทบทวนและอนุมัติการดำเนินการต่าง ๆ ที่เกี่ยวข้องกับข้อมูล เช่น การเปลี่ยนแปลงเมทาดาทาและเกณฑ์การทำดาตาคลีนซิง (Data cleansing) นอกจากนี้ยังทำหน้าที่ในการให้สิทธิ์ในการเข้าถึงข้อมูล จัดชั้นความลับของข้อมูล เจ้าของข้อมูลมักจะอยู่ในตำแหน่งบริหาร เช่น ผู้อำนวยการฝ่ายหรือหัวหน้าส่วนงานบุคคลเป็นเจ้าของข้อมูลบุคคล ผู้อำนวยการฝ่ายหรือหัวหน้าส่วนงานการเงินเป็นเจ้าของข้อมูลการเงิน เป็นต้น
- 1.4.13 หน่วยงานเจ้าของข้อมูล หมายถึง ส่วนราชการ รัฐวิสาหกิจ องค์กรมหาชน องค์กรปกครองส่วนท้องถิ่น และหน่วยงานอื่นของรัฐ ที่ทำหน้าที่ตรวจสอบดูแลข้อมูลโดยตรง สร้างความมั่นใจได้ว่าการบริหารจัดการข้อมูลสอดคล้องกับนโยบาย มาตรฐาน กฎระเบียบ หรือกฎหมาย
- 1.4.14 ระดับหน่วยงานเจ้าของข้อมูล หมายถึง ระดับการบริหารราชการแผ่นดินตามพระราชบัญญัติระเบียบบริหารราชการแผ่นดิน พ.ศ. 2534 ซึ่งได้บัญญัติให้การบริหารราชการแผ่นดินแบ่งออกเป็น 3 ส่วน ได้แก่ บริหารราชการส่วนกลาง ส่วนภูมิภาค และส่วนท้องถิ่น ระดับการบริหารราชการแผ่นดิน ในที่นี้ จะหมายรวมเฉพาะการบริหารราชการส่วนกลางและส่วนภูมิภาค ได้แก่
- 1) การบริหารราชการส่วนกลาง ระดับ “กรม หรือส่วนราชการที่เรียกชื่ออย่างอื่นและมีฐานะเป็นกรม”
 - 2) การบริหารราชการส่วนภูมิภาค ระดับ “จังหวัด”

⁹ การประชุมคณะอนุกรรมการสถิติด้านสังคม ครั้งที่ 2/2565 วันศุกร์ที่ 2 กันยายน 2565

¹⁰ พระราชบัญญัติสถิติ พ.ศ. 2550

¹¹ ธรรมนูญข้อมูลภาครัฐ หน้า 36

ยุทธศาสตร์และแผนที่เกี่ยวข้องกับ การพัฒนาในระดับจังหวัด

การขับเคลื่อนในการจัดทำแผนพัฒนาสถิติระดับจังหวัด (พ.ศ. 2566 – 2570) ได้ศึกษายุทธศาสตร์ชาติ 20 ปี (พ.ศ. 2561 – 2580) แผนแม่บทภายใต้ยุทธศาสตร์ชาติ (23 ประเด็น) แผนการปฏิรูปประเทศ แผนพัฒนาเศรษฐกิจและสังคมแห่งชาติ ฉบับที่ 13 (พ.ศ. 2566 – 2570) เป้าหมายการพัฒนาที่ยั่งยืน และตัวชี้วัดสากลอื่น ๆ ที่สำคัญ เช่น การจัดอันดับขีดความสามารถในการแข่งขัน (International Institute for Management Development: IMD) ยุทธศาสตร์การพัฒนาของแผนแม่บท/แผนพัฒนาต่าง ๆ/แผนปฏิบัติการราชการระดับกระทรวง กรมที่เกี่ยวข้อง แผนพัฒนาภาค (พ.ศ. 2566 – 2570) แผนพัฒนากลุ่มจังหวัด (พ.ศ. 2566 – 2570) แผนพัฒนาจังหวัด (พ.ศ. 2566 – 2570) หรือนโยบายของผู้บริหารในจังหวัด เป็นต้น พร้อมทั้งวิเคราะห์ความสอดคล้องเชื่อมโยงระหว่างประเด็นการพัฒนาจังหวัด ตัวชี้วัดการพัฒนากับแผนยุทธศาสตร์ และแผนพัฒนาระดับต่าง ๆ เพื่อเป็นกรอบแนวคิดในการดำเนินการในครั้งนี้ ดังภาพ 2



ภาพ 2 กรอบแนวคิดการวิเคราะห์ยุทธศาสตร์และแผนที่เกี่ยวข้องกับการพัฒนาในระดับจังหวัด

2.1 การศึกษายุทธศาสตร์และแผนที่เกี่ยวข้องกับการพัฒนาในระดับจังหวัด

การจัดทำแผนพัฒนาสถิติระดับจังหวัดเพชรบุรี (พ.ศ. 2566 – 2570) ได้มีการศึกษายุทธศาสตร์และแผนที่เกี่ยวข้องเพื่อให้เกิดความเชื่อมโยงระหว่างแผนและข้อมูลสถิติที่ใช้ในกำหนดนโยบาย การจัดทำตัวชี้วัดเพื่อติดตามประเมินผล ดังนี้

2.1.1 ยุทธศาสตร์ชาติ 20 ปี (พ.ศ. 2561 – 2580)¹²

เครื่องมือสำคัญในการบริหารราชการแผ่นดินและใช้เป็นแนวทางในการสนับสนุนการตัดสินใจของผู้บริหาร รวมถึงการวางกรอบการพัฒนาประเทศให้เป็นไปในแนวทางที่เหมาะสมสอดคล้องกับการเปลี่ยนแปลงของประเทศ ทั้งในด้านเศรษฐกิจ สังคม และทรัพยากรธรรมชาติและสิ่งแวดล้อม ได้อย่างมีประสิทธิภาพ เพื่อให้บรรลุวิสัยทัศน์ “ประเทศไทยมีความมั่นคง มั่งคั่ง ยั่งยืน เป็นประเทศที่พัฒนาแล้ว ด้วยการพัฒนาตามหลักปรัชญาของเศรษฐกิจพอเพียง” หรือตามคติพจน์ “มั่นคง มั่งคั่ง ยั่งยืน” ประกอบด้วย 6 ยุทธศาสตร์โดยมีการแปลงยุทธศาสตร์สู่การปฏิบัติ ดังภาพ 3 เพื่อยกระดับศักยภาพของประเทศในหลากหลายมิติ พัฒนาคนในทุกมิติและในทุกช่วงวัยให้เป็นคนดี คนเก่ง และมีคุณภาพ สร้างโอกาสและความเสมอภาคทางสังคม สร้างการเติบโตบนคุณภาพชีวิตที่เป็นมิตรกับสิ่งแวดล้อม และมีภาครัฐของประชาชนเพื่อประชาชน และประโยชน์ส่วนรวม



ภาพ 3 ยุทธศาสตร์ชาติ 6 ประเด็น และการแปลงยุทธศาสตร์สู่การปฏิบัติ

¹² ยุทธศาสตร์ชาติ 20 ปี (พ.ศ. 2561 – 2580), ราชกิจจานุเบกษา เล่มที่ 135 ตอนที่ 82 ก

2.1.2 แผนแม่บทภายใต้ยุทธศาสตร์ชาติ¹³

แผนแม่บทภายใต้ยุทธศาสตร์ชาติเป็นส่วนสำคัญในการถ่ายทอดเป้าหมายและประเด็นยุทธศาสตร์ของยุทธศาสตร์ชาติลงสู่แผนระดับต่าง ๆ ต่อไป ซึ่งได้คำนึงถึงประเด็นร่วมหรือประเด็นตัดข้ามยุทธศาสตร์และการประสานเชื่อมโยงเป้าหมายของแต่ละแผนแม่บทภายใต้ยุทธศาสตร์ชาติให้มีความสอดคล้องไปในทิศทางเดียวกัน โดยแผนแม่บทภายใต้ยุทธศาสตร์ชาติจะประกอบด้วย สถานการณ์และแนวโน้มที่เกี่ยวข้องของแผนแม่บท เป้าหมายและตัวชี้วัดในการดำเนินการ ซึ่งแบ่งช่วงเวลาออกเป็น 4 ช่วง ช่วงละ 5 ปี รวมทั้งกำหนดแนวทางการพัฒนา และแผนงาน/โครงการที่สำคัญของแผนแม่บทภายใต้ยุทธศาสตร์ชาติ เพื่อเป็นกรอบในการดำเนินการของหน่วยงานที่เกี่ยวข้องให้บรรลุเป้าหมายการพัฒนาประเทศที่กำหนดไว้ในยุทธศาสตร์ว่า “ประเทศไทยมั่นคง ประชาชนมีความสุข เศรษฐกิจพัฒนาอย่างต่อเนื่อง สังคมเป็นธรรม ฐานทรัพยากรธรรมชาติยั่งยืน” โดยยกระดับศักยภาพของประเทศในหลายมิติ พัฒนาค้นในทุกมิติ และในทุกช่วงวัยให้เป็นคนดี เก่ง และมีคุณภาพ สร้างโอกาสและความเสมอภาคทางสังคม สร้างการเติบโตบนคุณภาพชีวิตที่เป็นมิตรกับสิ่งแวดล้อม และมีภาครัฐของประชาชนเพื่อประชาชนและประโยชน์ส่วนรวม โดยแผนแม่บทภายใต้ยุทธศาสตร์ชาติ มีจำนวน 23 ฉบับ ได้แก่

- 1) ความมั่นคง
- 2) การต่างประเทศ
- 3) การเกษตร
- 4) อุตสาหกรรมและบริการแห่งอนาคต
- 5) การท่องเที่ยว
- 6) พื้นที่และเมืองน่าอยู่อัจฉริยะ
- 7) โครงสร้างพื้นฐาน ระบบโลจิสติกส์ และดิจิทัล
- 8) ผู้ประกอบการและวิสาหกิจขนาดกลางและขนาดย่อมยุคใหม่
- 9) เขตเศรษฐกิจพิเศษ
- 10) การปรับเปลี่ยนค่านิยม และวัฒนธรรม
- 11) ศักยภาพคนตลอดช่วงชีวิต
- 12) การพัฒนาการเรียนรู้
- 13) การเสริมสร้างให้คนไทยมีสุขภาพพลานามัยที่ดี
- 14) ศักยภาพการกีฬา
- 15) พลังทางสังคม
- 16) เศรษฐกิจฐานราก
- 17) ความเสมอภาคและหลักประกันสังคม
- 18) การเติบโตอย่างยั่งยืน
- 19) การบริหารจัดการน้ำทั้งระบบ
- 20) การบริการประชาชนและประสิทธิภาพภาครัฐ
- 21) การต่อต้านการทุจริตและประพฤติมิชอบ
- 22) กฎหมายและกระบวนการยุติธรรม
- 23) การวิจัยและพัฒนานวัตกรรม

¹³ สรุปสาระสำคัญของแผนแม่บทภายใต้ยุทธศาสตร์ชาติ (พ.ศ. 2561 - 2580), สำนักงานสภาพัฒนาการเศรษฐกิจและสังคมแห่งชาติ

แผนแม่บทภายใต้ยุทธศาสตร์ชาติทั้ง 23 ฉบับ เป็นการกำหนดประเด็นในลักษณะที่มีการบูรณาการ และเชื่อมโยงระหว่างยุทธศาสตร์ชาติด้านที่เกี่ยวข้อง และประเด็นการพัฒนาจะไม่มีซ้ำซ้อนกันระหว่าง แผนแม่บทฯ เพื่อให้ส่วนราชการสามารถนำแผนแม่บทฯ ไปใช้ในทางปฏิบัติได้อย่างมีประสิทธิภาพ และ ป้องกันการเกิดความสับสน โดยแผนแม่บทภายใต้ยุทธศาสตร์ชาติเป็นแผนระดับที่ 2 ที่มีความสำคัญในการ เป็นแนวทางการพัฒนาและขับเคลื่อนประเทศเพื่อให้บรรลุเป้าหมายของยุทธศาสตร์ และถ่ายทอดไปสู่ แนวทางในการปฏิบัติในแผนระดับที่ 3 ของหน่วยงาน ตามมติคณะรัฐมนตรีเมื่อวันที่ 4 ธันวาคม 2560

นอกจากนี้ สำนักงานสภาพัฒนาการเศรษฐกิจและสังคมแห่งชาติได้จัดทำห่วงโซ่คุณค่าของ ประเทศไทย¹⁴ (Final Value Chain Thailand) ที่ส่งผลให้บรรลุ 140 เป้าหมายแผนแม่บทย่อย ภายใต้แผน แม่บทภายใต้ยุทธศาสตร์ (ฉบับแก้ไข ปี 2566)

2.1.3 แผนการปฏิรูปประเทศ (ฉบับปรับปรุง)¹⁵

แผนการปฏิรูปประเทศ (ฉบับปรับปรุง) เป็นแผนระดับที่ 2 ตามมติคณะรัฐมนตรี เมื่อวันที่ 4 ธันวาคม 2560 โดยส่งผลต่อการบรรลุเป้าหมายของยุทธศาสตร์ชาติ และแผนแม่บทภายใต้ยุทธศาสตร์ ซึ่งทุกหน่วยงานต้องดำเนินการตามกิจกรรมปฏิรูปประเทศที่จะส่งผลให้เกิดการเปลี่ยนแปลงต่อประชาชน อย่างมีนัยสำคัญ (Big Rock) นำไปสู่การปฏิบัติตามหลักความสัมพันธ์เชิงเหตุและผล (Causal Relationship: XYZ) เพื่อให้บรรลุผลสัมฤทธิ์ตามเป้าหมายของยุทธศาสตร์ชาติของแต่ละช่วงเวลา 5 ปี โดยแผนการปฏิรูปประเทศ ฉบับปรับปรุงจะดำเนินการคู่ขนานไปกับเล่มแผนการปฏิรูปประเทศฉบับเดิมที่ประกาศใช้เมื่อเดือนเมษายน 2561 ที่เป็นกิจกรรมในลักษณะภารกิจปกติของหน่วยงาน ซึ่งแผนการปฏิรูปประเทศ 13 ด้าน ได้แก่ ด้านการเมือง ด้านการ บริหารราชการแผ่นดิน ด้านกฎหมาย ด้านกระบวนการยุติธรรม ด้านเศรษฐกิจ ด้านทรัพยากรธรรมชาติและ สิ่งแวดล้อม ด้านสาธารณสุข ด้านสื่อสารมวลชน เทคโนโลยีสารสนเทศ ด้านสังคม ด้านพลังงาน ด้านการ ป้องกันและปราบปรามการทุจริตและประพฤติมิชอบ ด้านการศึกษา ด้านวัฒนธรรม กีฬาแรงงาน และการ พัฒนาทรัพยากรมนุษย์

2.1.4 แผนพัฒนาเศรษฐกิจและสังคมแห่งชาติ ฉบับที่ 13 (พ.ศ. 2566 – 2570)¹⁶

แผนพัฒนาเศรษฐกิจและสังคมแห่งชาติ ฉบับที่ 13 (พ.ศ. 2566 – 2570) เป็นแผนพัฒนา ฉบับแรกที่เริ่มต้นกระบวนการยกร่างกรอบแผนแม่บทภายใต้ยุทธศาสตร์ชาติและจะมีผลในการใช้เป็นกรอบ เพื่อกำหนดแผนแม่บทภายใต้ยุทธศาสตร์ชาติ และแผนปฏิบัติการในช่วง 5 ปีที่สองของยุทธศาสตร์ชาติ 20 ปี โดยการกำหนดทิศทางการพัฒนาประเทศในระยะของแผนพัฒนา ได้น้อมนำปรัชญาของเศรษฐกิจพอเพียง มาเป็นหลักในการขับเคลื่อนและวางแผนการพัฒนาประเทศ ไปสู่การบรรลุเป้าหมายในมิติต่าง ๆ ภายใต้ ยุทธศาสตร์ชาติได้อย่างเป็นรูปธรรม ซึ่งการกำหนดทิศทางการพัฒนาประเทศในระยะต่อไป จำเป็นต้องให้ ความสำคัญกับปัจจัยทั้งภายนอกและภายใน ตลอดจนผลจากการเปลี่ยนแปลงของปัจจัยที่จะมีอิทธิพลต่อ โครงสร้างและองค์ประกอบของประเทศในทุกมิติ เพื่อนำมาประมวลผลประกอบการกำหนดทิศทางการพัฒนา ประเทศที่ควรจะมีไปในอนาคต บนหลักปรัชญาของเศรษฐกิจพอเพียงที่สอดคล้องกับเป้าหมายการพัฒนา ที่ยั่งยืนของโลก

¹⁴ ห่วงโซ่คุณค่าของประเทศไทย (Value Chain Thailand) (ฉบับแก้ไขปี 2566), สำนักงานสภาพัฒนาการเศรษฐกิจและสังคมแห่งชาติ

¹⁵ แผนการปฏิรูปประเทศ (ฉบับปรับปรุง) , สำนักงานสภาพัฒนาการเศรษฐกิจและสังคมแห่งชาติ

¹⁶ แผนพัฒนาเศรษฐกิจและสังคมแห่งชาติ ฉบับที่ 13 (พ.ศ. 2566 - 2570)

แผนพัฒนาฯ ฉบับที่ 13 มีจุดมุ่งหมายเพื่อขับเคลื่อนการพัฒนาประเทศให้สามารถบรรลุผลตามเป้าหมายการพัฒนาระยะยาวที่กำหนดไว้ในยุทธศาสตร์ชาติ โดยมุ่งหวังให้แผนพัฒนาฯ ฉบับที่ 13 (พ.ศ. 2566 – 2570) ทำหน้าที่เป็นกลไกในการขับเคลื่อนที่มีลำดับความสำคัญสูงต่อการพัฒนาประเทศในระยะ 5 ปี และเพื่อผลักดันให้ประเทศสามารถก้าวข้ามความท้าทายต่าง ๆ เพื่อขับเคลื่อนสู่ความเจริญเติบโตที่ทุกภาคส่วนได้รับประโยชน์อย่างเท่าเทียมกัน โดยมีวัตถุประสงค์เพื่อพลิกโฉมประเทศไทยสู่ “สังคมก้าวหน้า เศรษฐกิจสร้างมูลค่าอย่างยั่งยืน” จึงได้กำหนดเป้าหมายหลัก 5 ประการ ประกอบด้วย

- 1) การปรับโครงสร้างการผลิตสู่เศรษฐกิจฐานนวัตกรรม
- 2) การพัฒนาคนสำหรับโลกยุคใหม่
- 3) การมุ่งสู่สังคมแห่งโอกาสและความเป็นธรรม
- 4) การเปลี่ยนผ่านไปสู่ความยั่งยืน
- 5) การเสริมสร้างความสามารถของประเทศในการรับมือกับความเสี่ยงและการเปลี่ยนแปลงภายใต้บริบทโลกใหม่

ดังนั้น แผนพัฒนาฯ ฉบับที่ 13 จึงได้กำหนดจุดหมายการพัฒนา จำนวน 13 ประการ ที่มีลักษณะเชิงบูรณาการ ซึ่งสามารถนำไปสู่การพัฒนาทั้งในด้านเศรษฐกิจ สังคม ทรัพยากรธรรมชาติและสิ่งแวดล้อมไปพร้อม ๆ กัน ทำให้จุดหมายแต่ละประการสามารถสนับสนุนเป้าหมายหลักได้มากกว่าหนึ่งข้อ โดยจุดหมายทั้ง 13 ประการ แบ่งออกได้เป็น 4 มิติ ดังนี้

1) มิติภาคการผลิตและบริการเป้าหมาย

- จุดหมายที่ 1 ไทยเป็นประเทศชั้นนำด้านสินค้าเกษตรและเกษตรแปรรูปมูลค่าสูง
- จุดหมายที่ 2 ไทยเป็นจุดหมายของการท่องเที่ยวที่เน้นคุณภาพและความยั่งยืน
- จุดหมายที่ 3 ไทยเป็นฐานการผลิตยานยนต์ไฟฟ้าที่สำคัญของโลก
- จุดหมายที่ 4 ไทยเป็นศูนย์กลางทางการแพทย์และสุขภาพมูลค่าสูง
- จุดหมายที่ 5 ไทยเป็นประตูการค้าการลงทุนและยุทธศาสตร์ทางโลจิสติกส์ที่สำคัญของภูมิภาค
- จุดหมายที่ 6 ไทยเป็นศูนย์กลางด้านดิจิทัลและอุตสาหกรรมอิเล็กทรอนิกส์อัจฉริยะของอาเซียน

2) มิติโอกาสและความเสมอภาคทางเศรษฐกิจและสังคม

- จุดหมายที่ 7 ไทยมีวิสาหกิจขนาดกลางและขนาดย่อมที่เข้มแข็ง มีศักยภาพสูง และสามารถแข่งขันได้
- จุดหมายที่ 8 ไทยมีพื้นที่และเมืองอัจฉริยะที่น่าอยู่ ปลอดภัย เติบโตได้อย่างยั่งยืน
- จุดหมายที่ 9 ไทยมีความยากจนข้ามรุ่นลดลง และคนไทยทุกคนมีความคุ้มครองทางสังคมที่เพียงพอ เหมาะสม

3) มิติความยั่งยืนของทรัพยากรธรรมชาติและสิ่งแวดล้อม

- จุดหมายที่ 10 ไทยมีเศรษฐกิจหมุนเวียนและสังคมคาร์บอนต่ำ
- จุดหมายที่ 11 ไทยสามารถลดความเสี่ยงและผลกระทบจากภัยธรรมชาติและ การเปลี่ยนแปลงสภาพภูมิอากาศ

4) มิติปัจจัยผลักดันการพลิกโฉมประเทศ

- จุดหมายที่ 12 ไทยมีกำลังคนสมรรถนะสูง มุ่งเรียนรู้อย่างต่อเนื่อง ตอบโจทย์การพัฒนาแห่งอนาคต
- จุดหมายที่ 13 ไทยมีภาครัฐที่ทันสมัย มีประสิทธิภาพ และตอบโจทย์ประชาชน

2.1.5 การพัฒนาที่ยั่งยืน (Sustainable Development)¹⁷

การพัฒนาที่ยั่งยืน คือ แนวทางการพัฒนาที่ตอบสนอง ความต้องการของคนรุ่นปัจจุบัน โดยไม่ลดทอนความสามารถในการตอบสนอง ความต้องการของคนรุ่นหลัง (Brundtland report, 1987) โดยการบรรลุการพัฒนาที่ยั่งยืน มีองค์ประกอบสำคัญ 3 ประการ ได้แก่ การเติบโตทางเศรษฐกิจ (Economic growth) ความครอบคลุมทางสังคม (Social inclusion) และการคุ้มครองสิ่งแวดล้อม (Environmental protection)



ภาพ 4 เป้าหมายการพัฒนาที่ยั่งยืน

ในการประชุมสมัชชาสหประชาชาติสมัยสามัญ ครั้งที่ 70 เมื่อวันที่ 25 กันยายน 2558 ณ สำนักงานใหญ่สหประชาชาติ ประเทศไทยและประเทศสมาชิกสหประชาชาติรวม 193 ประเทศ ร่วมลงนามรับรองวาระการพัฒนาที่ยั่งยืน ค.ศ. 2030 (2030 Agenda for Sustainable Development) ซึ่งเป็นกรอบการพัฒนาของโลกเพื่อร่วมกันบรรลุการพัฒนาทางสังคม เศรษฐกิจ และสิ่งแวดล้อมอย่างยั่งยืน โดยไม่ทิ้งใครไว้ข้างหลัง ภายในปี ค.ศ. 2030 โดยกำหนดให้มีเป้าหมายการพัฒนาที่ยั่งยืนเป็นแนวทางให้แต่ละประเทศดำเนินการร่วมกัน

¹⁷ สำนักงานสภาพัฒนาการเศรษฐกิจและสังคมแห่งชาติ, <https://sdgs.nesdc.go.th/>

เป้าหมายการพัฒนาที่ยั่งยืน 17 เป้าหมาย ประกอบด้วย 169 เป้าหมายย่อย (SDG Targets) ที่มีความเป็นสากล เชื่อมโยงและเกื้อหนุนกัน และกำหนดให้มี 247 ตัวชี้วัด เพื่อใช้ติดตามและประเมินความก้าวหน้าของการพัฒนา โดยสามารถจัดกลุ่มเป้าหมายการพัฒนาที่ยั่งยืนตามปัจจัยที่เชื่อมโยงกันใน 5 มิติ (5P) ได้แก่



ภาพ 5 การจัดกลุ่มเป้าหมายการพัฒนาที่ยั่งยืนตามปัจจัยที่เชื่อมโยงกันใน 5 มิติ

- 1) การพัฒนาคน (People) ให้มีความสำคัญกับการขจัดปัญหาความยากจนและความหิวโหย และลดความเหลื่อมล้ำในสังคม ประกอบด้วย
 - เป้าหมายที่ 1: ขจัดความยากจน
 - เป้าหมายที่ 2: ยุติความหิวโหย บรรลุความมั่นคงทางอาหารและยกระดับโภชนาการสำหรับทุกคนในทุกวัย
 - เป้าหมายที่ 3: สร้างหลักประกันว่าคนมีชีวิตที่มีสุขภาพดีและส่งเสริมสวัสดิภาพสำหรับทุกคนในทุกวัย
 - เป้าหมายที่ 4: สร้างหลักประกันว่าทุกคนมีการศึกษาที่มีคุณภาพอย่างครอบคลุมและเท่าเทียม และสนับสนุนโอกาสในการเรียนรู้ตลอดชีวิต
 - เป้าหมายที่ 5: บรรลุความเท่าเทียมระหว่างเพศ และเสริมสร้างความเข้มแข็งให้แก่สตรีและเด็กหญิง
- 2) สิ่งแวดล้อม (Planet) ให้มีความสำคัญกับการปกป้องและรักษาทรัพยากรธรรมชาติและสภาพภูมิอากาศ เพื่อพลเมืองโลกรุ่นต่อไป ประกอบด้วย
 - เป้าหมายที่ 7: สร้างหลักประกันให้ทุกคนสามารถเข้าถึงพลังงานสมัยใหม่ที่ยั่งยืนในราคาที่ย่อมเยา
 - เป้าหมายที่ 8: ส่งเสริมการเติบโตทางเศรษฐกิจที่ต่อเนื่อง ครอบคลุม และยั่งยืน การจ้างงานเต็มที่มีผลิตภาพ และการมีงานที่เหมาะสมสำหรับทุกคน
 - เป้าหมายที่ 9: สร้างโครงสร้างพื้นฐานที่มีความทนทาน ส่งเสริมการพัฒนาอุตสาหกรรมที่ครอบคลุมและยั่งยืน และส่งเสริมนวัตกรรม
 - เป้าหมายที่ 10: ลดความไม่เสมอภาคภายในประเทศและระหว่างประเทศ
 - เป้าหมายที่ 11: ทำให้เมืองและการตั้งถิ่นฐานของมนุษย์มีความครอบคลุม ปลอดภัย มีภูมิทัศน์ และยั่งยืน
- 3) เศรษฐกิจและความมั่งคั่ง (Prosperity) ส่งเสริมให้ประชาชนมีความเป็นอยู่ที่ดีและสอดคล้องกับธรรมชาติ ประกอบด้วย

- เป้าหมายที่ 6: สร้างหลักประกันว่าจะมีการจัดให้มีน้ำและสุขอนามัยสำหรับทุกคนและมีการบริหารจัดการที่ยั่งยืน
- เป้าหมายที่ 12: สร้างหลักประกันให้มีรูปแบบการผลิตและการบริโภคที่ยั่งยืน
- เป้าหมายที่ 13: เร่งต่อสู้กับการเปลี่ยนแปลงสภาพภูมิอากาศและผลกระทบที่เกิดขึ้น
- เป้าหมายที่ 14: อนุรักษ์และใช้ประโยชน์จากมหาสมุทร ทะเล และทรัพยากรทางทะเลอย่างยั่งยืน เพื่อการพัฒนาที่ยั่งยืน
- เป้าหมายที่ 15: ปกป้อง ฟื้นฟู และสนับสนุนการใช้ระบบนิเวศบนบกอย่างยั่งยืน จัดการป่าไม้อย่างยั่งยืนต่อสู้การกลายสภาพเป็นทะเลทราย หยุดการเสื่อมโทรมของที่ดินและฟื้นสภาพกลับมาใหม่ และหยุดการสูญเสียมลพิษความหลากหลายทางชีวภาพ

4) สันติภาพและความยุติธรรม (Peace) ยึดหลักการอยู่ร่วมกันอย่างสันติ มีสังคมที่สงบสุข และไม่แบ่งแยกประกอบด้วย

เป้าหมายที่ 16: ส่งเสริมสังคมที่สงบสุขและครอบคลุมเพื่อการพัฒนาที่ยั่งยืน ให้ทุกคนเข้าถึงความยุติธรรมและสร้างสถาบันที่มีประสิทธิภาพรับผิดชอบและครอบคลุมในทุกระดับ

5) ความเป็นหุ้นส่วนการพัฒนา (Partnership) ความร่วมมือของทุกภาคส่วนในการขับเคลื่อนวาระการพัฒนาที่ยั่งยืนประกอบด้วย

เป้าหมายที่ 17: เสริมความเข้มแข็งให้แก่กลไกการดำเนินงานและฟื้นฟูสภาพหุ้นส่วนความร่วมมือระดับโลกสำหรับการพัฒนาที่ยั่งยืน

2.1.6 แผนพัฒนาภาคกลาง พ.ศ. 2566 – 2570¹⁸

แผนพัฒนาภาคกลาง พ.ศ. 2566 – 2570 มีเป้าหมายการพัฒนาภาคมุ่งสู่การเป็น “ฐานการผลิตสินค้าและบริการมูลค่าสูง” ที่เติบโตอย่างยั่งยืนบนศักยภาพของพื้นที่

ตัวชี้วัด

- 1) อัตราการเจริญเติบโตทางเศรษฐกิจของภาคกลางขยายตัวเพิ่มขึ้น (ร้อยละ)
- 2) สัมประสิทธิ์ความไม่เสมอภาค (Gini Coefficient) ในการกระจายรายได้ของภาคกลางลดลง

แนวทางการพัฒนา

การกำหนดแนวทางการพัฒนาภาคกลางได้พิจารณาถึงความเชื่อมโยงกับแผนพัฒนาฉบับที่ 13 (พ.ศ. ๒๕๖๖ – ๒๕๗๐) พร้อมทั้งพิจารณา โอกาส ศักยภาพ ปัญหา และข้อจำกัดของภาค เพื่อพัฒนาไปสู่การเป็น “ฐานการผลิตสินค้าและบริการมูลค่าสูง” โดยใช้ความรู้ เทคโนโลยี นวัตกรรม และความคิดสร้างสรรค์ในการเสริมสร้างความเข้มแข็งของเศรษฐกิจภายในภาคให้มีการเจริญเติบโตได้อย่างเต็มศักยภาพ และการแสวงหาโอกาสการนำความรู้ ทักษะ เทคโนโลยีและนวัตกรรมมาช่วยขับเคลื่อนการพัฒนา

¹⁸ เป้าหมายและแนวทางการพัฒนาภาคกลาง หน้า 47, https://www.nesdc.go.th/ewt_dl_link.php?nid=13225

2.1.7 แผนพัฒนากลุ่มจังหวัดภาคกลางตอนล่าง 2 (สมุทรสาคร สมุทรสงคราม เพชรบุรี และ ประจวบคีรีขันธ์) พ.ศ. 2566 – 2570 (ฉบับทบทวน ประจำปีงบประมาณ พ.ศ. 2567)¹⁹

กลุ่มจังหวัดภาคกลางตอนล่าง 2 ประกอบด้วย จังหวัดสมุทรสาคร จังหวัดสมุทรสงคราม จังหวัดเพชรบุรี และจังหวัดประจวบคีรีขันธ์ เป้าหมายการพัฒนาของกลุ่มจังหวัดภาคกลางตอนล่าง 2 คือ “เพชรสมุทรคีรีมั่งคั่ง เศรษฐกิจเติบโต บนฐานทรัพยากรธรรมชาติและสิ่งแวดล้อมที่สมดุลและยั่งยืน”

โดยได้กำหนดค่านิยามเป้าหมายการพัฒนาไว้ดังนี้

เพชรสมุทรคีรีมั่งคั่ง หมายถึง กลุ่มจังหวัดภาคกลางตอนล่าง 2 เพชรสมุทรคีรี มีการขยายตัวของผลิตภัณฑ์มวลรวมอย่างต่อเนื่อง

เศรษฐกิจเติบโต หมายถึง การเจริญเติบโตทางเศรษฐกิจมีเสถียรภาพและกระจายผลประโยชน์อย่างเป็นธรรม สินค้าในภาคการผลิตต่างๆ ของกลุ่มจังหวัดภาคกลางตอนล่าง 2 มีมูลค่าสูงขึ้น โดยมีทุนเทคโนโลยีและใช้วัตถุดิบอย่างเหมาะสม

บนฐานทรัพยากรธรรมชาติและสิ่งแวดล้อมที่สมดุลและยั่งยืน หมายถึง การใช้ทรัพยากรธรรมชาติอย่างพอดี ไม่สร้างมลภาวะต่อสิ่งแวดล้อม มีการผลิตและการบริโภคเป็นมิตรต่อสิ่งแวดล้อม

เป้าประสงค์รวม (Ultimate Goals)

- 1) การขยายตัวของผลิตภัณฑ์มวลรวมอย่างต่อเนื่อง
- 2) การเจริญเติบโตทางเศรษฐกิจมีเสถียรภาพและกระจายผลประโยชน์อย่างเป็นธรรม สินค้าในภาคการผลิตต่างๆ มีมูลค่าสูงขึ้น โดยมีทุนเทคโนโลยีและใช้วัตถุดิบอย่างเหมาะสม
- 3) การใช้ทรัพยากรธรรมชาติอย่างพอดี ไม่สร้างมลภาวะต่อสิ่งแวดล้อม มีการผลิตและการบริโภคเป็นมิตรต่อสิ่งแวดล้อม

ตัวชี้วัดความสำเร็จตามเป้าหมายการพัฒนาจังหวัด

- 1) ร้อยละที่เพิ่มขึ้นของผลิตภัณฑ์มวลรวมกลุ่มจังหวัดฯ (เพิ่มขึ้นร้อยละ ๓ ต่อปี)
- 2) ร้อยละที่เพิ่มขึ้นของมูลค่าผลิตภัณฑ์กลุ่มจังหวัดฯ เฉลี่ยต่อหัว (เพิ่มขึ้นร้อยละ ๒ ต่อปี)

ประเด็นการพัฒนาจังหวัด

ประเด็นการพัฒนาที่ 1: ยกระดับคุณภาพสินค้าเกษตรให้มีมูลค่าสูง และอุตสาหกรรมเกษตรที่เป็นมิตรกับสิ่งแวดล้อม

ประเด็นการพัฒนาที่ 2: พัฒนาเป็นศูนย์กลางการท่องเที่ยวที่หลากหลายและได้มาตรฐานสากล

ประเด็นการพัฒนาที่ 3: เพิ่มขีดความสามารถภาคอุตสาหกรรมและบริการด้วยเทคโนโลยีและนวัตกรรม

ประเด็นการพัฒนาที่ 4: รักษา พื้นฟูทรัพยากรธรรมชาติและสิ่งแวดล้อมเพื่อการใช้ประโยชน์อย่างยั่งยืน

¹⁹ https://drive.google.com/file/d/1_az9GNZMrQYpvlf0vJvzamLmQUArKJgE/view?usp=sharing

2.1.8 แผนพัฒนาจังหวัดเพชรบุรี พ.ศ. 2566 – 2570 (ฉบับทบทวน ประจำปีงบประมาณ พ.ศ. 2567)²⁰

แผนพัฒนาจังหวัดเพชรบุรี (พ.ศ. 2566 – 2570) (ฉบับทบทวน ประจำปีงบประมาณ พ.ศ. 2567) จัดทำขึ้นเพื่อให้จังหวัดเพชรบุรีมีทิศทาง การดำเนินงานที่ชัดเจน สอดคล้องเชื่อมโยงกับยุทธศาสตร์ชาติ แผนแม่บทภายใต้ยุทธศาสตร์ชาติ แผนการปฏิรูปประเทศ แผนพัฒนาเศรษฐกิจและสังคมแห่งชาติ นโยบายรัฐบาล แผนรายสาขาต่าง ๆ ข้อเสนอการนายกรัฐมนตรื แผนพัฒนาภาค และบริบทที่เกี่ยวข้อง รวมทั้งใช้เป็นแนวทางในการขับเคลื่อนการดำเนินงาน และการติดตามประเมินผลได้อย่างมีประสิทธิภาพและบรรลุผลสัมฤทธิ์ ซึ่งได้มีการกำหนดเป้าหมายการพัฒนา พันธกิจ ประเด็นการพัฒนา เป้าประสงค์ ตัวชี้วัดความสำเร็จตามเป้าหมายการพัฒนาและแนวทางการพัฒนาจังหวัด

เป้าหมายการพัฒนาจังหวัด : เพชรบุรีเมืองต้นแบบตามศาสตร์พระราชา นำอยู่ นำกิน นำเที่ยว
สู่เมืองสร้างสรรค์ระดับสากล อย่างยั่งยืน

ตัวชี้วัดความสำเร็จตามเป้าหมายการพัฒนาจังหวัด

1. มูลค่าผลิตภัณฑ์มวลรวมภาคเกษตรเพิ่มขึ้น ร้อยละ 2 ต่อปี
2. รายได้จากการท่องเที่ยวจังหวัดเพชรบุรีเพิ่มขึ้น ร้อยละ 5 ต่อปี
3. มูลค่าผลิตภัณฑ์มวลรวม GPP เพิ่มขึ้น ไม่น้อยกว่าร้อยละ 0.5 ต่อปี
4. อัตราเกิดคดีอาชญากรรมลดลง ไม่น้อยกว่าร้อยละ 5 ต่อปี
5. อัตราคร่าชีวิตเรือนยาจนลดลง ร้อยละ 0.5 ต่อปี
6. ปริมาณขยะมูลฝอยชุมชนได้รับการจัดการอย่างถูกต้องเพิ่มมากขึ้น ร้อยละ 5 ต่อปี
7. โครงสร้างพื้นฐานเพื่อป้องกันภัยพิบัติ และรักษาระบบนิเวศได้รับการพัฒนาไม่น้อยกว่า 2 แห่งต่อปี

ประเด็นการพัฒนาจังหวัดเพชรบุรี

- 1) การพัฒนาเศรษฐกิจแบบครบวงจร จากฐานการค้า การลงทุน การบริการ การท่องเที่ยว และการเกษตร สู่ความมั่งคั่งยั่งยืน ด้วยนวัตกรรมและเทคโนโลยี
- 2) การเสริมสร้างความมั่นคง ความสงบเรียบร้อย ด้วยต้นทุนทางสังคม ประชาชนพึ่งตนเอง ได้อย่างยั่งยืน ด้วยศาสตร์พระราชา
- 3) การบริหารจัดการทรัพยากรธรรมชาติ และสิ่งแวดล้อมอย่างสมดุลและยั่งยืน
- 4) การพัฒนาแบบมีส่วนร่วมสู่เมืองสร้างสรรค์ระดับสากล ด้วยทุนทางศิลปวัฒนธรรม การท่องเที่ยว บนฐานทรัพยากร อัตลักษณ์ของท้องถิ่น และศักยภาพของพื้นที่

2.2 การวิเคราะห์ประเด็นการพัฒนาจังหวัดภายใต้แผนพัฒนาจังหวัดที่เป็นปัจจุบันที่สอดคล้องกับยุทธศาสตร์และแผนที่เกี่ยวข้องกับการพัฒนาในระดับจังหวัด

สำนักงานสถิติจังหวัดในฐานะฝ่ายเลขานุการคณะกรรมการสถิติระดับจังหวัดได้ดำเนินการหารือร่วมกับสำนักงานจังหวัดเกี่ยวกับการวิเคราะห์ประเด็นการพัฒนาจังหวัดที่สอดคล้องกับยุทธศาสตร์และแผนที่เกี่ยวข้องกับการพัฒนาในระดับจังหวัด สามารถสรุปความสอดคล้องเชื่อมโยงระหว่างประเด็นยุทธศาสตร์การพัฒนา และตัวชี้วัดของจังหวัดเพชรบุรีกับประเด็นหมุดหมายและตัวชี้วัดตามแผนพัฒนาฯ ฉบับที่ 13 ได้ดังนี้

²⁰ https://drive.google.com/file/d/1UK_umlyMviZSMY8UM4Ak3SqjZELS7msG/view

2.2.1 ยุทธศาสตร์ชาติ (พ.ศ. 2561 – 2580) ที่สอดคล้องกับแผนพัฒนาจังหวัดที่เป็นปัจจุบัน

- ยุทธศาสตร์ด้านความมั่นคง
เป้าหมาย: ประชาชนอยู่ดี กินดี และมีความสุข
- ยุทธศาสตร์ด้านการสร้างความสามารถในการแข่งขัน
เป้าหมาย: ประเทศไทยมีขีดความสามารถในการแข่งขันสูงขึ้น
- ยุทธศาสตร์ด้านการพัฒนาและเสริมสร้างศักยภาพทรัพยากรมนุษย์
เป้าหมาย: สังคมไทยมีสภาพแวดล้อมที่เอื้อและสนับสนุนต่อการพัฒนาคนตลอดช่วงชีวิต
- ยุทธศาสตร์ด้านการสร้างโอกาสและความเสมอภาคทางสังคม
เป้าหมาย: สร้างความเป็นธรรม และลดความเหลื่อมล้ำในทุกมิติ
- ยุทธศาสตร์ด้านการสร้างการเติบโตบนคุณภาพชีวิตที่เป็นมิตรต่อสิ่งแวดล้อม
เป้าหมาย: ใช้ประโยชน์และสร้างการเติบโตบนฐาน ทรัพยากรธรรมชาติและสิ่งแวดล้อมให้สมดุลในขีดความสามารถของระบบนิเวศ
- ยุทธศาสตร์ด้านการปรับสมดุลและพัฒนาระบบการบริหารจัดการภาครัฐ
เป้าหมาย: ภาครัฐมีวัฒนธรรมการทำงานที่มุ่งผลสัมฤทธิ์และผลประโยชน์ส่วนรวมตอบสนองความต้องการของประชาชนได้อย่างสะดวก รวดเร็ว โปร่งใส

2.2.2 แผนแม่บทภายใต้ยุทธศาสตร์ชาติที่สอดคล้องกับแผนพัฒนาจังหวัดที่เป็นปัจจุบัน

- ประเด็นความมั่นคง
ตัวชี้วัด: - ดัชนีสันติภาพโลก (คะแนน)
- ดัชนีชี้วัดความสุขโลก (อันดับของโลก)
- ประเด็นการเกษตร
ตัวชี้วัด: อัตราการขยายตัวของผลิตภัณฑ์มวลรวมในประเทศสาขาเกษตร (ร้อยละต่อปี)
- ประเด็นอุตสาหกรรมและบริการแห่งอนาคต
ตัวชี้วัด: - อัตราการขยายตัวของผลิตภัณฑ์มวลรวมในประเทศในภาคอุตสาหกรรม (เฉลี่ยร้อยละ)
- อัตราการขยายตัวของผลิตภัณฑ์มวลรวมในประเทศในภาคบริการ (เฉลี่ยร้อยละ)
- ประเด็นการท่องเที่ยว
ตัวชี้วัด: - สัดส่วนผลิตภัณฑ์มวลรวมในประเทศด้านการท่องเที่ยวต่อผลิตภัณฑ์มวลรวมในประเทศ (เฉลี่ยร้อยละ)
- อัตราการขยายตัวของรายได้จากการท่องเที่ยวในเมืองรองสูงกว่าอัตราการขยายตัวของรายได้จากการท่องเที่ยวรวมของประเทศ (เฉลี่ยร้อยละ)
- ประเด็นผู้ประกอบการและวิสาหกิจขนาดกลางและขนาดย่อมยุคใหม่
ตัวชี้วัด: สัดส่วนผลิตภัณฑ์มวลรวมของวิสาหกิจขนาดกลางและขนาดย่อมต่อผลิตภัณฑ์มวลรวมในประเทศ (เฉลี่ยร้อยละ)
- ประเด็นการพัฒนาศักยภาพคนตลอดช่วงชีวิต
ตัวชี้วัด: ดัชนีการพัฒนามนุษย์ (คะแนน)
- ประเด็นเศรษฐกิจฐานราก
ตัวชี้วัด: ดัชนีความยากจนหลายมิติของกลุ่มเป้าหมายในระบบระบบบริหารจัดการข้อมูลพัฒนาคนแบบชี้เป้า มิติด้านความมั่นคงทางเศรษฐกิจ (ร้อยละต่อปี)

- ประเด็นการบริหารจัดการน้ำทั้งระบบ
ตัวชี้วัด: - ดัชนีความมั่นคง ด้านน้ำของ ประเทศ (คะแนน)
- ผลผลิตจากการ ใช้น้ำ (ดอลลาร์สหรัฐ/ลูกบาศก์เมตร)
- สัดส่วนของแม่น้ำ ลำคลองและ แหล่งน้ำธรรมชาติ ที่ไม่มีสิ่งรุกร้ำกัด กอหมายต่อ
แม่น้ำ ลำคลองและพื้นที่ ชุ่มน้ำทั้งประเทศ (ร้อยละต่อปี)

2.2.3 แผนการปฏิรูปประเทศ 13 ด้าน ที่สอดคล้องกับแผนพัฒนาจังหวัดฉบับปัจจุบัน

- ด้านเศรษฐกิจ
เป้าหมาย: ยกระดับศักยภาพทางเศรษฐกิจของประเทศ/กระจายความเจริญและความ
เข้มแข็งของภาคสังคม
- ด้านสังคม
เป้าหมาย: ชุมชนในเขตเมืองมีความเข้มแข็งและมีโอกาสในการเข้าถึงสวัสดิการภาครัฐ
อย่างเท่าเทียม อันจะนำไปสู่ความเสมอภาคในสังคม/มีระบบการออมทั้งภาค
สมัครใจและภาคบังคับแก่ประชาชนทุกกลุ่ม เพื่อเพิ่มความสามารถในการ
พึ่งพาตนเองหลังเกษียณ
- ด้านทรัพยากรธรรมชาติและสิ่งแวดล้อม
เป้าหมาย: สิ่งแวดล้อมได้รับการดูแลรักษาอย่างเป็นระบบและมีประสิทธิภาพเพื่อลดมลพิษ
และผลกระทบต่อสุขภาพของประชาชนและระบบนิเวศ/ทรัพยากรธรรมชาติ
ได้รับการรักษาและฟื้นฟูให้มีความสมบูรณ์และยั่งยืนเป็นฐานการพัฒนาประเทศ
ทั้งทางเศรษฐกิจ สังคม และสิ่งแวดล้อม

2.2.4 แผนพัฒนาเศรษฐกิจและสังคมแห่งชาติ ฉบับที่ 13 ที่สอดคล้องกับแผนพัฒนาจังหวัดฉบับ ปัจจุบัน

- หมายเหตุที่ 1 ไทยเป็นประเทศชั้นนำด้านสินค้าเกษตรและเกษตรแปรรูปมูลค่าสูง
- หมายเหตุที่ 2 ไทยเป็นจุดหมายของการท่องเที่ยวที่เน้นคุณภาพและความยั่งยืน
- หมายเหตุที่ 9 ไทยมีความยากจนข้ามรุ่นลดลง และคนไทยทุกคนมีความคุ้มครองทางสังคม
ที่เพียงพอเหมาะสม
- หมายเหตุที่ 11 ไทยสามารถลดความเสี่ยงและผลกระทบจากภัยธรรมชาติและ การเปลี่ยนแปลง
สภาพภูมิอากาศ

2.2.5 เป้าหมายการพัฒนายั่งยืนที่สอดคล้องกับแผนพัฒนาจังหวัดที่เป็นปัจจุบัน

- เป้าหมายที่ 1 ยุติความยากจนทุกรูปแบบในทุกที่
เป้าประสงค์ 1.3: ดำเนินการให้ทุกคนมีระบบและมาตรการการคุ้มครองทางสังคม
ระดับประเทศที่เหมาะสม ซึ่งรวมถึงฐาน การคุ้มครองทางสังคม (floors)
โดยให้ครอบคลุมกลุ่มประชากรยากจน และกลุ่มเปราะบางให้มากพอ
ภายในปี พ.ศ. 2573
- เป้าหมายที่ 8 ส่งเสริมการเจริญเติบโตทางเศรษฐกิจที่ต่อเนื่อง ครอบคลุม และยั่งยืน การ
จ้างงานเต็มที่และ มีผลิตภาพ และการมีงานที่มีคุณค่าสำหรับทุกคน

- เป้าประสงค์ 8.3: ส่งเสริมนโยบายที่มุ่งเน้นการพัฒนาที่สนับสนุนกิจกรรมที่มีผลผลิตภาพ การสร้างงานที่มีคุณค่า ความเป็นผู้ประกอบการ ความสร้างสรรค์ และนวัตกรรม และให้การสนับสนุนการรวมตัวและการเติบโตของ วิสาหกิจรายย่อย ขนาดเล็ก และขนาดกลาง ผ่านการเข้าถึงบริการทางการเงิน
- เป้าประสงค์ 8.9: ออกแบบและใช้นโยบายเพื่อส่งเสริมการท่องเที่ยวที่ยั่งยืน ซึ่งช่วยสร้าง งานและส่งเสริมวัฒนธรรมและผลิตภัณฑ์ท้องถิ่น ภายในปี พ.ศ. 2573
- เป้าหมาย 9 สร้างโครงสร้างพื้นฐานที่มีความยืดหยุ่นต่อการเปลี่ยนแปลง ส่งเสริมการพัฒนา อุตสาหกรรม ที่ครอบคลุมและยั่งยืน และส่งเสริมนวัตกรรม

เป้าประสงค์ 9.1: พัฒนาโครงสร้างพื้นฐานที่มีคุณภาพ เชื่อถือได้ ยั่งยืนและมีความต้านทาน และยืดหยุ่นต่อการเปลี่ยนแปลง ซึ่งรวมถึงโครงสร้างพื้นฐาน ภูมิภาค และที่ข้ามเขตแดน เพื่อสนับสนุนการพัฒนาทางเศรษฐกิจและความ เป็นอยู่ที่ดีของมนุษย์

เป้าประสงค์ 9.2: ส่งเสริมการพัฒนาอุตสาหกรรมที่ครอบคลุมและยั่งยืน และภายในปี พ.ศ. 2573 ให้เพิ่มส่วนแบ่งของภาคอุตสาหกรรมในการจ้างงานและ ผลิตภัณฑ์มวลรวมของประเทศ โดยให้เป็นไปตามบริบทของประเทศ และให้เพิ่มส่วนแบ่งขึ้นเป็น 2 เท่า ในประเทศพัฒนาน้อยที่สุด
 - เป้าหมาย 10 ลดความไม่เสมอภาคภายในและระหว่างประเทศ

เป้าประสงค์ 10.2: เสริมสร้างศักยภาพและส่งเสริมความครอบคลุมทางสังคม เศรษฐกิจและ การเมืองสำหรับทุกคน โดยไม่คำนึงถึงอายุ เพศ ความพิการ เชื้อชาติ ชาติพันธุ์ แหล่งกำเนิด ศาสนา สถานะทางเศรษฐกิจหรืออื่น ๆ ภายในปี พ.ศ. 2573
 - เป้าหมาย 13 ปฏิบัติการอย่างเร่งด่วนเพื่อต่อสู้กับการเปลี่ยนแปลงสภาพภูมิอากาศ และ ผลกระทบที่เกิดขึ้น

เป้าประสงค์ 13.1: เสริมภูมิต้านทานและขีดความสามารถในการปรับตัวต่ออันตรายและ ภัยพิบัติทางธรรมชาติที่เกี่ยวข้องกับภูมิอากาศในทุกประเทศ

เป้าประสงค์ 13.2: บูรณาการมาตรการด้านการเปลี่ยนแปลงสภาพภูมิอากาศในนโยบาย ยุทธศาสตร์ และการวางแผนระดับชาติ

ตาราง 1 ความสอดคล้องระหว่างประเด็นหมุดหมายตามแผนพัฒนาฯ ฉบับที่ 13 กับประเด็นการพัฒนาจังหวัดตามแผนพัฒนาจังหวัด

| ประเด็นหมุดหมาย ตามแผนพัฒนาฯ ฉบับที่ 13 | ประเด็นการพัฒนาจังหวัด ตามแผนพัฒนาจังหวัด |
|---|---|
| 1. ไทยเป็นประเทศชั้นนำด้านสินค้าเกษตรและเกษตรแปรรูปมูลค่าสูง | 1. การพัฒนาเศรษฐกิจแบบครบวงจรจากฐานการค้า การลงทุน การบริการ การท่องเที่ยว และการเกษตร สู่ความมั่นคงยั่งยืน ด้วยนวัตกรรมและเทคโนโลยี |
| 2. ไทยเป็นจุดหมายของการท่องเที่ยวที่เน้นคุณภาพและความยั่งยืน | 1. การพัฒนาเศรษฐกิจแบบครบวงจรจากฐานการค้า การลงทุน การบริการ การท่องเที่ยว และการเกษตร สู่ความมั่นคงยั่งยืน ด้วยนวัตกรรมและเทคโนโลยี 4. การพัฒนาแบบมีส่วนร่วมสู่เมืองสร้างสรรค์ระดับสากล ด้วยทุนทางศิลปะ วัฒนธรรม การท่องเที่ยว บันจูนทรัพยากร อัตลักษณ์ของท้องถิ่น และศักยภาพของพื้นที่ |
| 3. ไทยเป็นฐานการผลิตยานยนต์ไฟฟ้าที่สำคัญของโลก | - |
| 4. ไทยเป็นศูนย์กลางทางการแพทย์และสุขภาพมูลค่าสูง | - |
| 5. ไทยเป็นประตูการค้าการลงทุนและยุทธศาสตร์ทางโลจิสติกส์ที่สำคัญของภูมิภาค | - |
| 6. ไทยเป็นศูนย์กลางด้านดิจิทัลและอุตสาหกรรมอิเล็กทรอนิกส์อัจฉริยะของอาเซียน | - |
| 7. ไทยมีวิสาหกิจขนาดกลางและขนาดย่อมที่เข้มแข็ง มีศักยภาพสูง และสามารถแข่งขันได้ | - |
| 8. ไทยมีพื้นที่และเมืองอัจฉริยะที่น่าอยู่ ปลอดภัย เติบโตได้อย่างยั่งยืน | - |
| 9. ไทยมีความยากจนข้ามรุ่นลดลง และคนไทยทุกคนมีความคุ้มครองทางสังคมที่เพียงพอ เหมาะสม | 2. การเสริมสร้างความมั่นคง ความสงบเรียบร้อย ด้วยต้นทุนทางสังคม ประชาชนพึ่งพาตนเองได้อย่างยั่งยืน ด้วยศาสตร์พระราชา |
| 10. ไทยมีเศรษฐกิจหมุนเวียนและสังคมคาร์บอนต่ำ | - |
| 11. ไทยสามารถลดความเสี่ยงและผลกระทบจากภัยธรรมชาติและการเปลี่ยนแปลงสภาพภูมิอากาศ | 3. การบริหารจัดการทรัพยากรธรรมชาติ และสิ่งแวดล้อมอย่างสมดุลและยั่งยืน |
| 12. ไทยมีกำลังคนสมรรถนะสูง มุ่งเรียนรู้อย่างต่อเนื่อง ตอบโจทย์การพัฒนาแห่งอนาคต | - |
| 13. ไทยมีภาครัฐที่ทันสมัย มีประสิทธิภาพ และตอบโจทย์ประชาชน | - |

ตาราง 2 ความสอดคล้องระหว่างตัวชี้วัดตามแผนพัฒนาฯ ฉบับที่ 13 และตัวชี้วัดตามแผนพัฒนาจังหวัด

| ตัวชี้วัดตามแผนพัฒนาฯ ฉบับที่ 13 | ตัวชี้วัดตามแผนพัฒนาจังหวัด |
|---|--|
| 1.1 GDP สาขาเกษตรเติบโต ร้อยละ 4.5 ต่อปี | 1. มูลค่าผลิตภัณฑ์มวลรวมภาคเกษตรเพิ่มขึ้น ร้อยละ 2 ต่อปี 3. มูลค่าผลิตภัณฑ์มวลรวม GPP เพิ่มขึ้น ไม่น้อยกว่าร้อยละ 0.5 ต่อปี |
| 1.2 รายได้สุทธิครัวเรือนเกษตรกร ไม่ต่ำกว่า 537,000 บาทต่อครัวเรือน | |
| 1.3 พื้นที่ทำเกษตรกรรมยั่งยืนเพิ่มขึ้นเป็น 10 ล้านไร่ | |
| 1.4 พื้นที่เพาะปลูกพืชที่ไม่เหมาะสมลดลงร้อยละ 10 | |
| 1.5 ภาคเกษตรมีผลิคุณภาพการผลิตรวม (TFP) เฉลี่ยร้อยละ 1.5 | |
| 1.6 มีตลาดกลางสินค้าเกษตรภูมิภาค | |
| 1.7 ผู้ประกอบการเกษตรเพิ่มขึ้น (การประเมินของ กษ.) ปีละ 4,000 ราย | |
| 1.8 รายได้จากการท่องเที่ยวเมืองท่องเที่ยวรองเฉลี่ยทุกเมืองเพิ่มขึ้นร้อยละ 10 ต่อปี | 2. รายได้จากการท่องเที่ยวจังหวัดเพชรบุรีเพิ่มขึ้น ร้อยละ 5 ต่อปี 3. มูลค่าผลิตภัณฑ์มวลรวม GPP เพิ่มขึ้น ไม่น้อยกว่าร้อยละ 0.5 ต่อปี |
| 1.9 รายได้จากนักท่องเที่ยวชาวไทย เพิ่มขึ้นร้อยละ 10 ต่อปี | |
| 1.10 ทุกครัวเรือนที่ถูกคัดกรองว่ามีแนวโน้มกลายเป็นครัวเรือนยากจนข้ามรุ่นในปี ๒๕๖๕ สามารถหลุดพ้นจากสถานะการมีแนวโน้มเป็นครัวเรือนยากจนข้ามรุ่นภายในปี ๒๕๗๐ | 5. อัตราครัวเรือนยากจนลดลง ร้อยละ 0.5 ต่อปี |
| 1.11 การนำขยะกลับมาใช้ประโยชน์ใหม่เพิ่มขึ้น โดยมีอัตราการนำขยะกลับมาใช้ใหม่ของประเทศไม่ต่ำกว่าร้อยละ ๔๐ ของปริมาณขยะที่นำกลับมาใช้ใหม่ได้ภายในปี ๒๕๗๐ | 6. ปริมาณขยะมูลฝอยชุมชนได้รับการจัดการอย่างถูกต้องเพิ่มมากขึ้น ร้อยละ 5 ต่อปี |
| 1.12 ดัชนีรวมของความคุ้มครองทางสังคมมีค่าไม่ต่ำกว่า ๑๐๐ | 4. อัตราเกิดคดีอาชญากรรมลดลง ไม่น้อยกว่าร้อยละ 5 ต่อปี |
| 1.13 จำนวนประชาชนที่เสียชีวิต สูญหาย และได้รับผลกระทบโดยตรงจากภัยธรรมชาติลดลง เมื่อเทียบกับค่าเฉลี่ยในแผนพัฒนาฯ ฉบับที่ ๑๒ ในแต่ละภัย | 7. โครงสร้างพื้นฐานเพื่อป้องกันภัยพิบัติ และรักษาระบบนิเวศได้รับการพัฒนาไม่น้อยกว่า 2 แห่งต่อปี |
| 1.14 การมีแผนจัดการป้องกันความเสี่ยงจากภัยธรรมชาติและการเปลี่ยนแปลงสภาพภูมิอากาศในระดับพื้นที่ โดยเฉพาะพื้นที่สำคัญ เพิ่มขึ้นอย่างน้อย 3 พื้นที่ | |

นอกจากนี้ฝ่ายเลขานุการคณะกรรมการสถิติระดับจังหวัดได้ประชุมหารือร่วมกับสำนักงานจังหวัดได้สรุปความสอดคล้องเชื่อมโยงระหว่างประเด็นการพัฒนาจังหวัดภายใต้แผนพัฒนาจังหวัดที่เป็นปัจจุบันที่สอดคล้องกับยุทธศาสตร์และแผนที่เกี่ยวข้องกับการพัฒนาในระดับจังหวัด ดังภาคผนวก ก

ตาราง 3 กรอบแผนพัฒนาภาคกลาง (พ.ศ. 2566 – 2570) แผนพัฒนาภูมิภาคกลุ่มจังหวัดภาคกลางตอนล่าง 2 (พ.ศ. 2566 – 2570) ที่สอดคล้องกับแผนพัฒนาจังหวัดเพชรบุรี พ.ศ. 2566 – 2570 (ฉบับทบทวน ประจำปีงบประมาณ พ.ศ. 2567)

| กรอบแผนพัฒนาภาคกลาง (พ.ศ. 2566 – 2570) | แผนพัฒนาภูมิภาคกลุ่มจังหวัด ภาคกลางตอนล่าง 2 (พ.ศ. 2566 – 2570) | แผนพัฒนาจังหวัดเพชรบุรี พ.ศ. 2566 – 2570 (ฉบับทบทวน ประจำปีงบประมาณ พ.ศ. 2567) |
|---|---|--|
| 1. พัฒนาและยกระดับภาคกลางไปสู่การเป็นฐานอุตสาหกรรมขั้นสูงที่ใช้เทคโนโลยีและนวัตกรรมที่สามารถออกแบบและพัฒนาขึ้นเอง | 3. เพิ่มขีดความสามารถภาคอุตสาหกรรมและบริการด้วยเทคโนโลยีและนวัตกรรม | 1. การพัฒนาเศรษฐกิจแบบครบวงจร ฐานการค้า การลงทุน การบริการ การท่องเที่ยวและการเกษตร สู่ความมั่นคงยั่งยืน ด้วยนวัตกรรมและเทคโนโลยี ตัวชี้วัด: - รายได้จากการท่องเที่ยวจังหวัดเพชรบุรีเพิ่มขึ้น - มูลค่าผลิตภัณฑ์มวลรวม GPP เพิ่มขึ้น |
| 2. พัฒนาและยกระดับภาคกลางไปสู่การเป็นแหล่งเกษตรสมัยใหม่และศูนย์รวบรวมและกระจายสินค้าเกษตรของประเทศ | 1. ยกระดับคุณภาพสินค้าเกษตรให้มีมูลค่าสูง และอุตสาหกรรมเกษตรที่เป็นมิตรกับสิ่งแวดล้อม | 1. การพัฒนาเศรษฐกิจแบบครบวงจร ฐานการค้า การลงทุน การบริการ การท่องเที่ยวและการเกษตร สู่ความมั่นคงยั่งยืน ด้วยนวัตกรรมและเทคโนโลยี ตัวชี้วัด: มูลค่าผลิตภัณฑ์มวลรวมภาคเกษตรเพิ่มขึ้น ร้อยละ 2 ต่อปี 2. การเสริมสร้างความมั่นคง ความสงบเรียบร้อย ด้วยต้นทุนทางสังคมประชาชนพึ่งตนเองได้อย่างยั่งยืน ด้วยศาสตร์พระราชา ตัวชี้วัด: - อัตราครัวเรือนยากจนลดลง - อัตราเกิดคดีอาชญากรรมลดลง |
| 3. พัฒนาแหล่งท่องเที่ยวสำคัญและแหล่งท่องเที่ยวชุมชนให้เข้าสู่ตลาดท่องเที่ยวคุณภาพ | 2. พัฒนาเป็นศูนย์กลางการท่องเที่ยวที่หลากหลายและได้มาตรฐานสากล | 4. การพัฒนาแบบมีส่วนร่วมสู่เมืองสร้างสรรค์ระดับสากล ด้วยทุนทางศิลปวัฒนธรรม การท่องเที่ยว บนฐานทรัพยากร อัตลักษณ์ของท้องถิ่น และศักยภาพของพื้นที่ ตัวชี้วัด: - รายได้จากการท่องเที่ยวจังหวัดเพชรบุรีเพิ่มขึ้น - มูลค่าผลิตภัณฑ์มวลรวม GPP เพิ่มขึ้น |

ตาราง 3 กรอบแผนพัฒนาภาคกลาง (พ.ศ. 2566 – 2570) แผนพัฒนากลุ่มจังหวัดภาคกลางตอนล่าง 2 (พ.ศ. 2566 – 2570) ที่สอดคล้องกับแผนพัฒนาจังหวัดเพชรบุรี พ.ศ. 2566 – 2570 (ฉบับทบทวน ประจำปีงบประมาณ พ.ศ. 2567) (ต่อ)

| กรอบแผนพัฒนาภาคกลาง (พ.ศ. 2566 – 2570) | แผนพัฒนากลุ่มจังหวัด ภาคกลางตอนล่าง 2 (พ.ศ. 2566 – 2570) | แผนพัฒนาจังหวัดเพชรบุรี พ.ศ. 2566 – 2570 (ฉบับทบทวน ประจำปีงบประมาณ พ.ศ. 2567) |
|--|---|---|
| 4. พัฒนาภาคกลางเป็นศูนย์กลาง ทางการแพทย์และสุขภาพมูลค่าสูง | 3. เพิ่มขีดความสามารถ ภาคอุตสาหกรรมและ บริการด้วยเทคโนโลยีและ นวัตกรรม | 1. การพัฒนาเศรษฐกิจแบบครบวงจร จากฐาน การค้า การลงทุน การบริการ การท่องเที่ยวและ การเกษตร สู่ความมั่นคงยั่งยืน ด้วยนวัตกรรมและ เทคโนโลยี ตัวชี้วัด: - รายได้จากการท่องเที่ยวจังหวัดเพชรบุรีเพิ่มขึ้น - มูลค่าผลิตภัณฑ์มวลรวม GPP เพิ่มขึ้น |
| 5. พัฒนาการผลิตกำลังคนให้มี ทักษะรองรับอุตสาหกรรมและ บริการแห่งอนาคต | 2. พัฒนาเป็นศูนย์กลางการ ท่องเที่ยวที่หลากหลายและ ได้มาตรฐานสากล | 4. การพัฒนาแบบมีส่วนร่วมสู่เมืองสร้างสรรค์ ระดับสากล ด้วยทุนทางศิลปวัฒนธรรม การ ท่องเที่ยว บนฐานทรัพยากร อัตลักษณ์ของ ท้องถิ่น และศักยภาพของพื้นที่ ตัวชี้วัด: - รายได้จากการท่องเที่ยวจังหวัดเพชรบุรีเพิ่มขึ้น - มูลค่าผลิตภัณฑ์มวลรวม GPP เพิ่มขึ้น |
| 6. พัฒนาเมือง เขตเศรษฐกิจ พิเศษชายแดนและเมืองชายแดน รวมทั้งพื้นที่ระเบียงเศรษฐกิจ พิเศษภาคกลาง-ตะวันตก ให้เอื้อ ต่อการพัฒนาเศรษฐกิจและสังคม ในอนาคต | 3. เพิ่มขีดความสามารถ ภาคอุตสาหกรรมและ บริการด้วยเทคโนโลยีและ นวัตกรรม | 1. การพัฒนาเศรษฐกิจแบบครบวงจร จากฐาน การค้า การลงทุน การบริการ การท่องเที่ยวและ การเกษตร สู่ความมั่นคงยั่งยืน ด้วยนวัตกรรมและ เทคโนโลยี ตัวชี้วัด: - รายได้จากการท่องเที่ยวจังหวัดเพชรบุรีเพิ่มขึ้น - มูลค่าผลิตภัณฑ์มวลรวม GPP เพิ่มขึ้น |
| 7. พื้นฟูทรัพยากรธรรมชาติและ แก้ไขปัญหาสิ่งแวดล้อม | 4. รักษาพื้นฟู ทรัพยากรธรรมชาติและ สิ่งแวดล้อมเพื่อการใช้ ประโยชน์อย่างยั่งยืน | 3. การบริหารจัดการทรัพยากรธรรมชาติและ สิ่งแวดล้อมอย่างสมดุล และยั่งยืน ตัวชี้วัด: - ปริมาณขยะมูลฝอยชุมชนได้รับการจัดการอย่าง ถูกต้องเพิ่มมากขึ้น - โครงสร้างพื้นฐานเพื่อป้องกันภัยพิบัติ และ รักษาระบบนิเวศได้รับการพัฒนาไม่น้อยกว่า ๒ แห่งต่อปี |

แผนระดับ 1

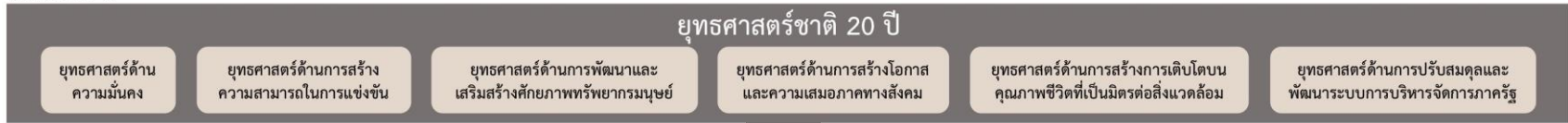

แผนระดับ 2

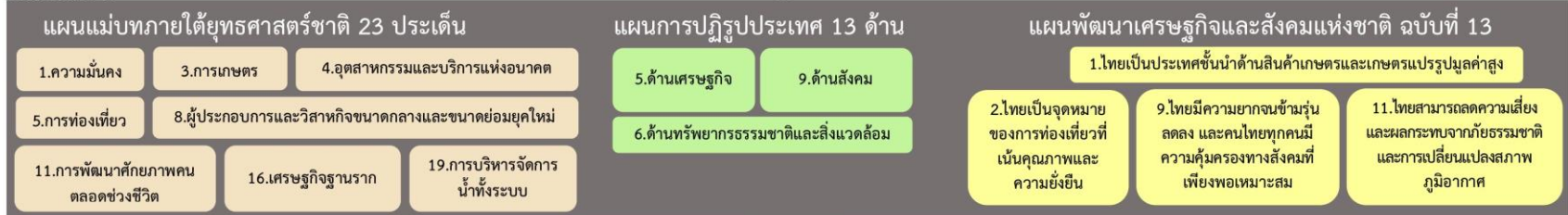

ตัวชี้วัดสากล

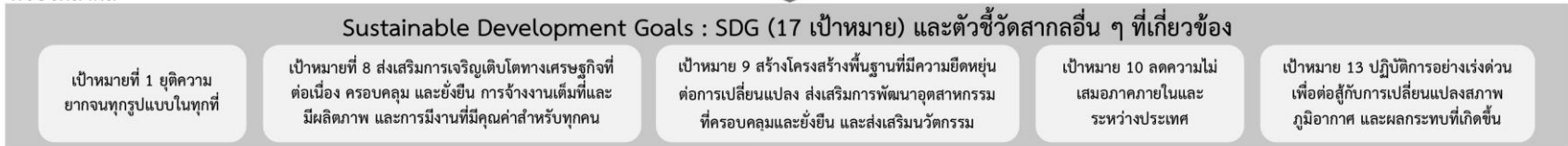

แผนระดับ 3



Generic Value Chain เรื่อง 1.การเกษตร 2.การพัฒนาศักยภาพคนตลอดช่วงชีวิต 3.การสร้างคุณภาพสิ่งแวดล้อมที่ดี 4.การท่องเที่ยว พร้อมทั้งทบทวนรายการข้อมูลสถิติตามแผนพัฒนาสถิติระดับจังหวัดฉบับที่ผ่านมา

ภาพ 6 การเชื่อมโยงยุทธศาสตร์ระดับประเทศสู่แผนพัฒนาจังหวัดเพชรบุรี พ.ศ. 2566 – 2570 (ฉบับทบทวน ประจำปีงบประมาณ พ.ศ. 2567)

2.3 การวิเคราะห์สถานการณ์ แนวโน้ม การพัฒนาในระดับจังหวัด

การวิเคราะห์สถานการณ์ แนวโน้ม การพัฒนาในระดับจังหวัด โดยศึกษาจากตัวชี้วัดการพัฒนาระดับจังหวัดและกลุ่มจังหวัด²¹ ของสำนักงานสภาพัฒนาการเศรษฐกิจและสังคมแห่งชาติที่ดำเนินการตามมติคณะรัฐมนตรีเมื่อวันที่ 30 กันยายน 2558 ที่เห็นชอบให้ส่วนราชการนำตัวชี้วัดการพัฒนาระดับจังหวัดและกลุ่มจังหวัดพิจารณาใช้ประโยชน์ในการกำหนดแผนงานโครงการและงบประมาณลงสู่พื้นที่ เพื่อให้เกิดการบูรณาการในการขับเคลื่อนระหว่างจังหวัด กลุ่มจังหวัด และส่วนราชการ เป็นไปอย่างมีประสิทธิภาพ ซึ่งมีมติคณะรัฐมนตรีเมื่อวันที่ 25 ตุลาคม 2559 เห็นชอบให้กระทรวงมหาดไทย (มท.) มีกลไกการขับเคลื่อนเป้าหมายการพัฒนาที่ยั่งยืนในระดับพื้นที่ และมติคณะรัฐมนตรี เมื่อวันที่ 24 มีนาคม 2563 รับทราบผลการประชุมคณะกรรมการเพื่อการพัฒนาที่ยั่งยืน (กพย.) ครั้งที่ 1/2562 เมื่อวันที่ 19 ธันวาคม 2562 โดยที่ประชุมเห็นชอบหลักการร่างแผนการขับเคลื่อนเป้าหมายการพัฒนาที่ยั่งยืนสำหรับประเทศไทย

แนวคิดการจัดทำตัวชี้วัดการพัฒนาระดับจังหวัดและกลุ่มจังหวัดเป็นการพัฒนาเครื่องมือที่ใช้วัดสถานะการพัฒนาพื้นที่จังหวัดและกลุ่มจังหวัดเชิงเปรียบเทียบ โดยมีเงื่อนไขข้อมูลที่น่ามาจัดทำตัวชี้วัดจะต้องมีการจัดเก็บครอบคลุมทั้ง 76 จังหวัด และจัดเก็บอย่างต่อเนื่องทุกปีหรือปีเว้นปี สำหรับการดำเนินการในปี 2566

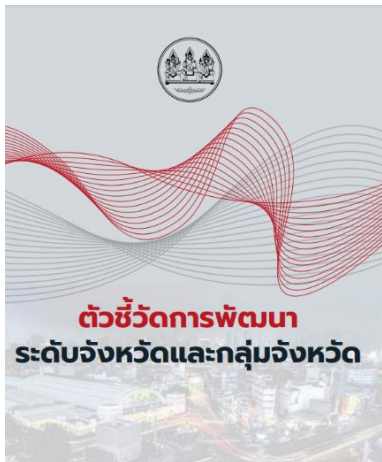

ได้นำเป้าหมายการพัฒนาที่ยั่งยืนมาปรับใช้เป็นกรอบในการปรับปรุงตัวชี้วัดการพัฒนาระดับจังหวัด เพื่อให้จังหวัดมีข้อมูลตัวชี้วัดที่สะท้อนระดับการพัฒนาในพื้นที่และสอดคล้องกับเป้าหมายการจัดทำตัวชี้วัด SDGs ในระดับพื้นที่ของประเทศ โดยได้จัดทำข้อมูลเป็นอนุกรมตั้งตั้งแต่ปี 2560 – 2564 โดยรายงานตัวชี้วัดการพัฒนาระดับจังหวัดและกลุ่มจังหวัดเดือนกันยายน พ.ศ. 2566 มีการนำเสนอผลการเปรียบเทียบการพัฒนาในระดับภาพรวม ระดับรายตัวชี้วัด และระดับจังหวัดและกลุ่มจังหวัดในรูปแบบที่ กราฟแท่งเปรียบเทียบ 5 ปี และกราฟไทม์แมจมุม รวมทั้งตารางข้อมูล เปรียบเทียบ 5 ปี ในแต่ละตัวชี้วัดเทียบกับค่ากลางของประเทศ

โดยที่จังหวัด กลุ่มจังหวัดสามารถใช้ตัวชี้วัดชุดใหม่นี้ เป็นเครื่องมือในการวิเคราะห์เปรียบเทียบผลการพัฒนาและแนวโน้มของประเด็นปัญหาในพื้นที่ได้อย่างต่อเนื่อง และนำไปใช้ประกอบการวางแผนและจัดทำแผนพัฒนาจังหวัดและกลุ่มจังหวัด และกำหนดแผนงานโครงการอย่างสอดคล้อง รวมทั้งส่วนราชการสามารถนำตัวชี้วัดไปใช้ประโยชน์ในการวิเคราะห์และชี้พื้นที่เป้าหมายการพัฒนาในระดับจังหวัดและกลุ่มจังหวัดในส่วนที่เกี่ยวข้องกับภารกิจเพื่อกำหนดโครงการและงบประมาณได้ชัดเจนยิ่งขึ้น

ทั้งนี้ ตัวชี้วัดการพัฒนาระดับจังหวัด (Common Indicators) ชุดใหม่ มีการจัดกลุ่มข้อมูลตัวชี้วัดตามกรอบเป้าหมายการพัฒนาที่ยั่งยืน 5 มิติ ได้แก่ มิติการพัฒนาคคน มิติเศรษฐกิจและความมั่งคั่ง มิติสิ่งแวดล้อม มิติสันติภาพและยุติธรรม และมิติความเป็นหุ้นส่วนการพัฒนา ประกอบด้วยตัวชี้วัดในแต่ละมิติ ดังนี้

²¹ https://www.nesdc.go.th/ewt_dl_link.php?nid=14282&filename=index

1) มิติการพัฒนาคน

- (1.1) สัดส่วนประชากรยากจน (ร้อยละ)
- (1.2) ทารกแรกเกิดที่มีน้ำหนักต่ำกว่าเกณฑ์ (ร้อยละ)
- (1.3) เด็ก 0 – 5 ปีที่มีพัฒนาการสมวัย (ร้อยละ)
- (1.4) อัตราการคลอดมีชีพในหญิงอายุ 15 – 19 ปี (ต่อประชากรหญิงอายุ 15 – 19 ปีพันคน)
- (1.5) ประชากรที่เจ็บป่วยที่เป็นผู้ป่วยใน (ร้อยละ)
- (1.6) อัตราส่วนประชากรต่อแพทย์ (คน/แพทย์)
- (1.7) การเข้าเรียนมัธยมศึกษาตอนปลายและอาชีวศึกษา (ร้อยละ)
- (1.8) จำนวนปีการศึกษาเฉลี่ยประชากรไทยอายุ 15 – 59 ปี (ปี)
- (1.9) คะแนนเฉลี่ยการทดสอบ O – NET ระดับมัธยมศึกษาตอนปลาย (คะแนน)

2) มิติเศรษฐกิจและความมั่งคั่ง

- (2.1) อัตราการเปลี่ยนแปลงของรายได้เฉลี่ยของเดือนของครัวเรือนในจังหวัด (ร้อยละ)
- (2.2) อัตราการเปลี่ยนแปลงของผลิตภัณฑ์จังหวัด (ร้อยละ)
- (2.3) มูลค่าผลิตภัณฑ์จังหวัดเฉลี่ยต่อหัว (บาท/คน)
- (2.4) อัตราการขยายตัวรายได้ท่องเที่ยว (ร้อยละ)
- (2.5) อัตราการว่างงาน (ร้อยละ)
- (2.6) อัตราส่วนหนี้เฉลี่ยต่อรายได้เฉลี่ยของครัวเรือน (เท่า)
- (2.7) ผลิตภาพแรงงาน (บาท/คน)
- (2.8) แรงงานที่มีหลักประกันทางสังคม (ร้อยละ)
- (2.9) ครัวเรือนที่มีที่อยู่อาศัยใช้วัสดุคงทนและเป็นของตนเอง (ร้อยละ)
- (2.10) หมู่บ้านที่ถนนสายหลักใช้การได้ตลอดปี (ร้อยละ)
- (2.11) สัมประสิทธิ์ความไม่เสมอภาคของรายได้

3) มิติสิ่งแวดล้อม

- (3.1) อัตราการเปลี่ยนแปลงของพื้นที่ป่าไม้ในจังหวัด (ร้อยละ)
- (3.2) สัดส่วนปริมาณขยะที่กำจัดถูกต้องต่อปริมาณขยะที่เกิดขึ้น (ร้อยละ)
- (3.3) ครัวเรือนที่เข้าถึงน้ำประปา (ร้อยละ)
- (3.4) ประชากรที่ประสบภัยพิบัติ (ร้อยละ)
- (3.5) อัตราการร้องเรียนปัญหามลพิษ (เรื่องต่อประชากรแสนคน)

4) มิติสันติภาพและยุติธรรม

- (4.1) การแจ้งความคดี ชีวิต ร่างกาย เพศ และคดีประทุษร้ายต่อทรัพย์สิน (รายต่อประชากรแสนคน)
- (4.2) จำนวนผู้ต้องหาคดียาเสพติด (ต่อแสนคน)
- (4.3) จำนวนผู้เข้ารับการรักษาพยาบาล (ต่อแสนคน)
- (4.4) จำนวนเจ้าหน้าที่ตำรวจ (ต่อแสนคน)
- (4.5) การฆ่าตัวตายสำเร็จ (รายต่อประชากรแสนคน)

5) มิติความเป็นหุ้นส่วนการพัฒนา

- (5.1) ประชากรที่เข้าถึงอินเทอร์เน็ต (ร้อยละ)
- (5.2) ภาษีที่ท้องถิ่นจัดเก็บได้ต่อรายได้รวมที่ไม่รวมเงินอุดหนุนและเงินอุดหนุนเฉพาะกิจ (ร้อยละ)
- (5.3) ความสามารถในการเบิกจ่ายงบประมาณของจังหวัด (ร้อยละ)
- (5.4) จำนวนองค์กรชุมชน (แห่งต่อประชากรแสนคน)

จากรายงานตัวชี้วัดการพัฒนาในระดับจังหวัดและกลุ่มจังหวัด เดือนกันยายน พ.ศ. 2566 ของสำนักงานสภาพัฒนาการเศรษฐกิจและสังคมแห่งชาติ (ภาคผนวก ข) สามารถวิเคราะห์ค่าดัชนีการพัฒนาจังหวัด²² ในแต่ละมิติ เพื่อจัดลำดับความสำคัญในการพัฒนา (Priority) โดยใช้วิธีการเปรียบเทียบค่าดัชนีระหว่างจังหวัดและการเปรียบเทียบค่าดัชนีระหว่างปี ได้ดังนี้

1. การเปรียบเทียบค่าดัชนีระหว่างจังหวัด

การเปรียบเทียบค่าดัชนีระหว่างจังหวัด เป็นการเปรียบเทียบค่าดัชนีระหว่างค่ากลางของประเทศ²³ ปี 2564 กับค่าดัชนีจังหวัดเพชรบุรี พบว่า ดัชนีรวมการพัฒนาจังหวัดเพชรบุรี มีค่าเท่ากับ 55.46 ซึ่งสูงกว่าค่ากลางของประเทศ (50.23) เมื่อพิจารณาแต่ละมิติการพัฒนา พบว่า ดัชนีด้านการพัฒนาคน ดัชนีด้านเศรษฐกิจและความมั่งคั่ง ดัชนีด้านสิ่งแวดล้อม และดัชนีด้านสันติภาพยุติธรรม มีค่าสูงกว่าค่ากลางของประเทศ ส่วนดัชนีด้านความเป็นหุ้นส่วนพัฒนา มีค่าต่ำกว่าค่ากลางของประเทศ ดังภาพ 7

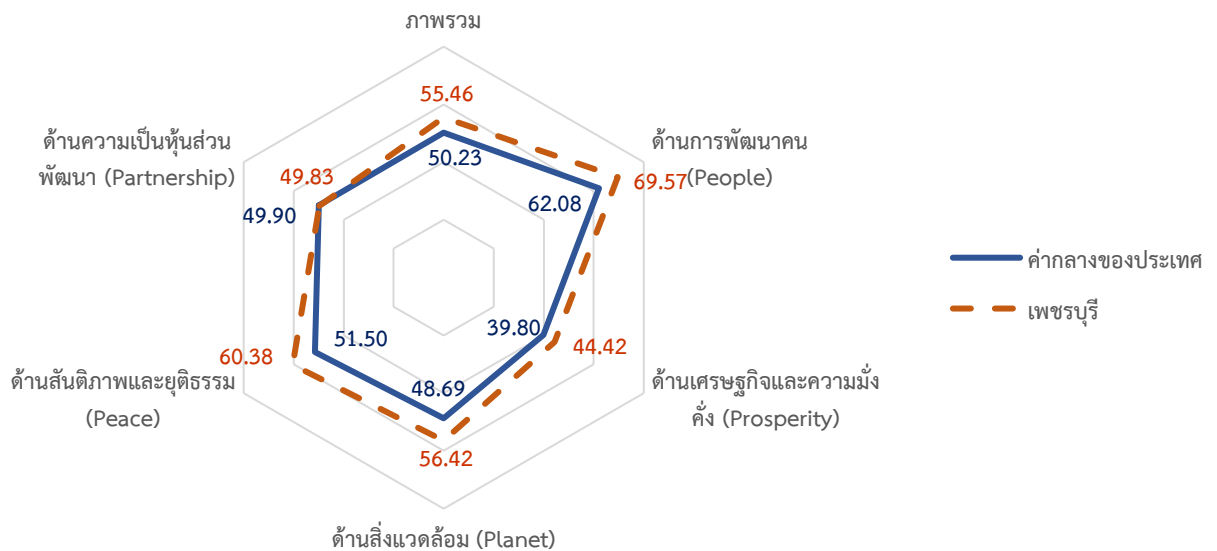

ภาพ 7 การเปรียบเทียบค่าดัชนีระหว่างจังหวัดในปี 2564

²² การคำนวณดัชนีการพัฒนาจังหวัด โดย *ดัชนีย่อย* คำนวณจากค่าเฉลี่ยเลขคณิต (Arithmetic Mean) จากข้อมูลตัวชี้วัดในแต่ละมิติ *ดัชนีรวม* คำนวณจากค่าเฉลี่ยแบบเรขาคณิต (Geometric Mean) จากดัชนีย่อยทั้ง 5 ด้าน

²³ ค่ากลางของประเทศ คำนวณจากค่ามัธยฐาน (Median) ของดัชนีผสม (Composite Index) ค่าดัชนีรวม หรือดัชนีย่อยในแต่ละมิติ

ตาราง 4 การเปรียบเทียบค่าดัชนีระหว่างจังหวัดในปี 2564

| มิติการพัฒนา | ค่ากลางของประเทศ | ค่าดัชนีจังหวัด | ผลการเปรียบเทียบ |
|--------------------------------|------------------|-----------------|-------------------------|
| ภาพรวมของจังหวัดเพชรบุรี | 50.23 | 55.46 | สูงกว่าค่ากลางของประเทศ |
| 1. ด้านการพัฒนามนุษย์ | 62.08 | 69.57 | สูงกว่าค่ากลางของประเทศ |
| 2. ด้านเศรษฐกิจและความมั่งคั่ง | 39.80 | 44.42 | สูงกว่าค่ากลางของประเทศ |
| 3. ด้านสิ่งแวดล้อม | 48.69 | 56.42 | สูงกว่าค่ากลางของประเทศ |
| 4. ด้านสันติภาพและยุติธรรม | 51.50 | 60.38 | สูงกว่าค่ากลางของประเทศ |
| 5. ด้านความเป็นหุ้นส่วนพัฒนา | 49.90 | 49.83 | ต่ำกว่าค่ากลางของประเทศ |

2. การเปรียบเทียบค่าดัชนีระหว่างปี

การเปรียบเทียบค่าดัชนีระหว่างปี เป็นการเปรียบเทียบค่าดัชนีของจังหวัดเพชรบุรี ระหว่างปี 2564 และปี 2563 พบว่า ดัชนีรวมการพัฒนาจังหวัดเพชรบุรี ปี 2564 มีค่าเท่ากับ 55.46 ซึ่งสูงกว่าปี 2563 (51.54) เมื่อพิจารณาแต่ละมิติการพัฒนา พบว่า ค่าดัชนีในปี 2564 ด้านเศรษฐกิจและความมั่งคั่ง ดัชนีด้านสิ่งแวดล้อม ดัชนีด้านสันติภาพและยุติธรรม และด้านความเป็นหุ้นส่วนพัฒนามีค่าสูงกว่าปี 2563 ส่วนดัชนีด้านการพัฒนามนุษย์มีค่าต่ำกว่าปี 2563 ดังภาพ 8

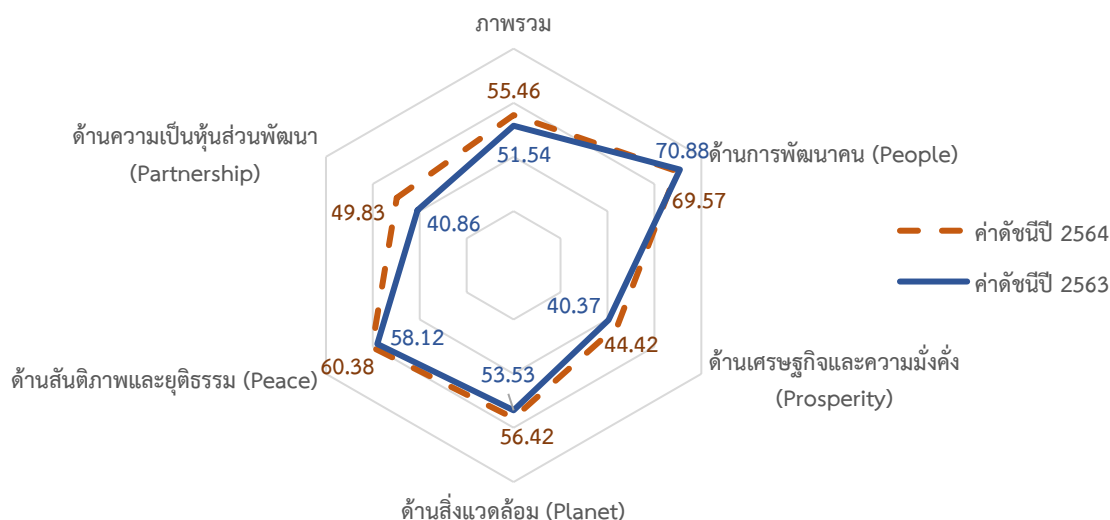

ภาพ 8 การเปรียบเทียบค่าดัชนีระหว่างปี 2563 และ 2564

ตาราง 5 การเปรียบเทียบค่าดัชนีระหว่างปี 2563 – 2564

| มิติการพัฒนา | ค่าดัชนีปี 2563 | ค่าดัชนีปี 2564 | ผลการเปรียบเทียบ |
|--------------------------------|-----------------|-----------------|--------------------|
| ภาพรวมของจังหวัดเพชรบุรี | 51.54 | 55.46 | สูงกว่าปีที่ผ่านมา |
| 1. ด้านการพัฒนาคน | 70.88 | 69.57 | ต่ำกว่าปีที่ผ่านมา |
| 2. ด้านเศรษฐกิจและความมั่งคั่ง | 40.37 | 44.42 | สูงกว่าปีที่ผ่านมา |
| 3. ด้านสิ่งแวดล้อม | 53.53 | 56.42 | สูงกว่าปีที่ผ่านมา |
| 4. ด้านสันติภาพและยุติธรรม | 58.12 | 60.38 | สูงกว่าปีที่ผ่านมา |
| 5. ด้านความเป็นหุ้นส่วนพัฒนา | 40.86 | 49.83 | สูงกว่าปีที่ผ่านมา |

จากการเปรียบเทียบค่าดัชนีระหว่างจังหวัดและการเปรียบเทียบค่าดัชนีระหว่างปีของจังหวัดเพชรบุรี สามารถวิเคราะห์ลำดับความสำคัญของมิติการพัฒนาจังหวัด ดังภาพ 9 มีรายละเอียดดังนี้

- 1) มิติที่ควรพัฒนาเป็นลำดับที่ 1 หมายถึง ค่าดัชนีของจังหวัดต่ำกว่าค่ากลางของประเทศ และต่ำกว่าปีที่ผ่านมา
- 2) มิติที่ควรพัฒนาเป็นลำดับที่ 2 หมายถึง ค่าดัชนีของจังหวัดต่ำกว่าค่ากลางของประเทศ แต่สูงกว่าปีที่ผ่านมา ได้แก่ ด้านความเป็นหุ้นส่วนพัฒนา
- 3) มิติที่ควรพัฒนาเป็นลำดับที่ 3 หมายถึง ค่าดัชนีสูงกว่าค่ากลางของประเทศ แต่ต่ำกว่าปีที่ผ่านมา ได้แก่ ด้านการพัฒนาคน
- 4) มิติที่ควรพัฒนาเป็นลำดับที่ 4 หมายถึง ค่าดัชนีของจังหวัดสูงกว่าค่ากลางของประเทศ และสูงกว่าปีที่ผ่านมา ได้แก่ ด้านเศรษฐกิจและความมั่งคั่ง ด้านสิ่งแวดล้อม ด้านสันติภาพและยุติธรรม

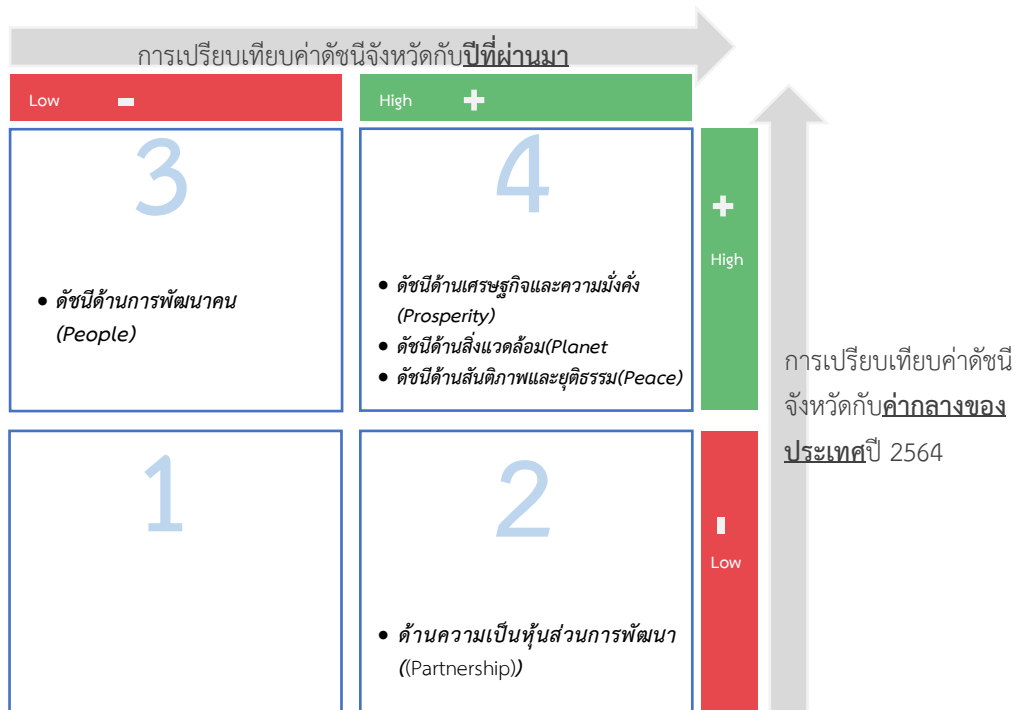

ภาพ 9 การวิเคราะห์ลำดับความสำคัญของมิติการพัฒนาจังหวัด

เมื่อพิจารณาค่าดัชนีของตัวชี้วัดในแต่ละมิติ ประกอบด้วย ดัชนีรวมการพัฒนาจังหวัด มิติการพัฒนาคน มิติเศรษฐกิจและความมั่งคั่ง มิติสิ่งแวดล้อม มิติสันติภาพและยุติธรรม และมิติความเป็นหุ้นส่วนพัฒนา มีรายละเอียดดังนี้

1. ดัชนีรวมการพัฒนาจังหวัด

ดัชนีรวมการพัฒนาจังหวัดเพชรบุรี สูงกว่าค่ากลางของประเทศ และสูงกว่าปีที่ผ่านมา โดยการเปรียบเทียบค่าดัชนีระหว่างจังหวัด ปี 2564 ดัชนีรวมการพัฒนาจังหวัดเพชรบุรี เท่ากับ 55.46 ซึ่งสูงกว่าค่ากลางของประเทศ (50.23) และการเปรียบเทียบค่าดัชนีระหว่างปี 2564 และปี 2563 ดัชนีรวมการพัฒนาจังหวัดเพชรบุรี ปี 2564 (55.46) ซึ่งสูงกว่าปี 2563 (51.54) ดังภาพ 10

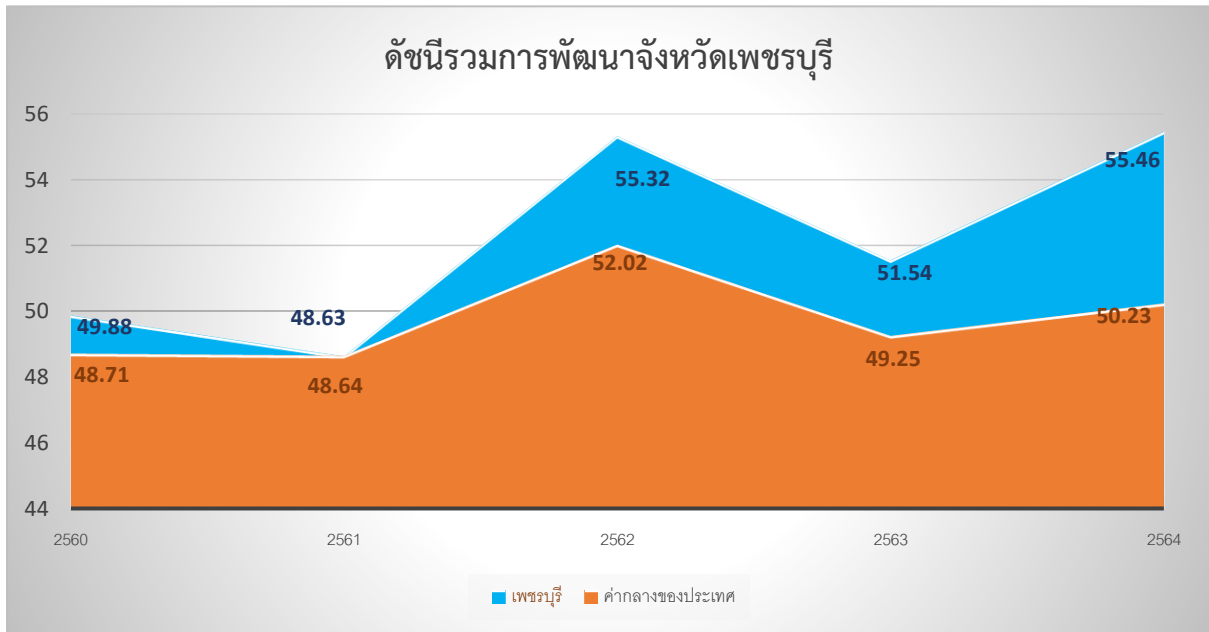

ภาพ 10 ดัชนีการพัฒนารวมของจังหวัดเพชรบุรีเทียบกับค่ากลางประเทศปี 2560 – 2564

2. ดัชนีด้านความเป็นหุ้นส่วนพัฒนา

ดัชนีด้านความเป็นหุ้นส่วนพัฒนาจังหวัดเพชรบุรี ต่ำกว่าค่ากลางของประเทศ และสูงกว่าปีที่ผ่านมา โดยการเปรียบเทียบค่าดัชนีระหว่างจังหวัด ปี 2564 ด้านความเป็นหุ้นส่วนพัฒนาของจังหวัดเพชรบุรี เท่ากับ 49.83 ซึ่งต่ำกว่าค่ากลางของประเทศ (49.90) และการเปรียบเทียบค่าดัชนีระหว่างปี ด้านความเป็นหุ้นส่วนพัฒนาของจังหวัดเพชรบุรี ปี 2564 (49.83) มีค่าสูงกว่า ปี 2563 (40.86) ดังภาพ 11

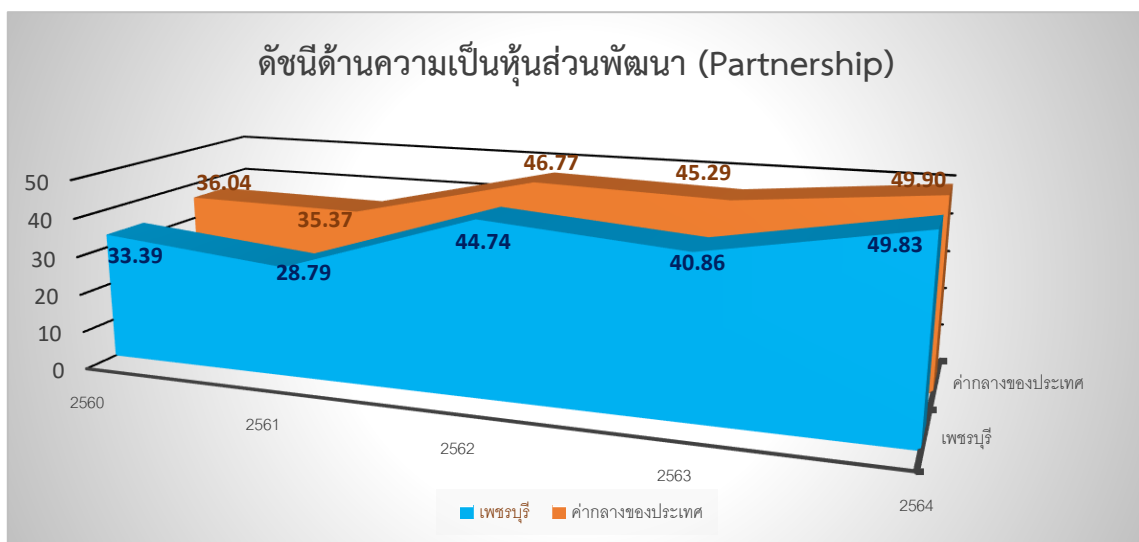

ภาพ 11 ดัชนีด้านความเป็นหุ้นส่วนพัฒนาของจังหวัดเพชรบุรีเทียบกับค่ากลางประเทศปี 2560 – 2564

จากผลการวิเคราะห์การเปรียบเทียบค่าดัชนีระหว่างจังหวัดและการเปรียบเทียบค่าดัชนีระหว่างปี ด้านความเป็นหุ้นส่วนพัฒนาจังหวัดเพชรบุรี พบว่า ดัชนีด้านความเป็นหุ้นส่วนพัฒนามีค่าต่ำกว่าค่ากลางของประเทศ แต่สูงกว่าปีที่ผ่านมา จึงควรให้ความสำคัญในการพัฒนาตัวชี้วัดในมิติด้านความเป็นหุ้นส่วนก่อน เป็นลำดับแรก ทั้งนี้ดัชนีด้านความเป็นหุ้นส่วนพัฒนา ประกอบด้วยตัวชี้วัด 4 ตัวชี้วัด โดยแบ่งตัวชี้วัดออกเป็น 2 กลุ่ม คือ

1. ตัวชี้วัดที่ต้องพัฒนา คือ ค่าตัวชี้วัดของจังหวัดเพชรบุรีที่มีค่าสูงกว่าค่ากลางของประเทศสำหรับตัวชี้วัดที่มีการผกผันข้อมูล²⁴ และค่าตัวชี้วัดของจังหวัดเพชรบุรีที่มีค่าต่ำกว่าค่ากลางของประเทศสำหรับตัวชี้วัดที่แปรผันตามข้อมูล²⁵

2. ตัวชี้วัดที่มีการพัฒนาที่ดี คือ ค่าตัวชี้วัดของจังหวัดเพชรบุรีที่มีค่าต่ำกว่าค่ากลางของประเทศสำหรับตัวชี้วัดที่มีการผกผันข้อมูล และค่าตัวชี้วัดของจังหวัดเพชรบุรีที่มีค่าสูงกว่าค่ากลางของประเทศสำหรับตัวชี้วัดที่แปรผันตามข้อมูล

การนำเสนอค่าดัชนีของตัวชี้วัดในแต่ละมิติ มีลักษณะเป็นแผนภูมิมาตรวัด (Gauge chart) เป็นแผนภูมิที่แสดงข้อมูลค่าดัชนีของตัวชี้วัดเปรียบเทียบกับค่ากลางของประเทศ มีลักษณะเป็นแผนภูมิครึ่งวงกลม (ครึ่งบน) จะแสดงค่าดัชนีของตัวชี้วัดในช่องว่างภายในครึ่งวงกลม โดยจะมีเข็มที่ชี้ไปยังตำแหน่งค่าดัชนีของตัวชี้วัดนั้นๆ และมีค่ากลางของประเทศอยู่กึ่งกลางของกราฟ พื้นสีในกราฟประกอบด้วย 2 สี คือ แดงและเขียว ซึ่งมีการแปรความหมายตามการแปรผันของข้อมูล ดังนี้

1. เข็มมิเตอร์ชี้ในพื้นที่สีแดง หมายถึง ตัวชี้วัดนั้นต้องพัฒนา
2. เข็มมิเตอร์ชี้ในพื้นที่สีเขียว หมายถึง ตัวชี้วัดนั้นมีการพัฒนาที่ดี

ตาราง 6 ตัวชี้วัดที่ต้องพัฒนาและตัวชี้วัดที่มีการพัฒนาที่ดีของดัชนีด้านความเป็นหุ้นส่วนพัฒนา

| ตัวชี้วัด | ค่าดัชนี |
|---|----------|
| 1. ตัวชี้วัดที่ต้องพัฒนา (2 ตัวชี้วัด) | |
| 1.1 ตัวชี้วัดที่แปรผันตามข้อมูล (2 ตัวชี้วัด) | |
| PS_01 ประชากรที่เข้าถึงอินเทอร์เน็ต | |

²⁴ ตัวชี้วัดที่มีการผกผันข้อมูล หรือตัวชี้วัดเชิงลบ (Negative indicators) คือ ตัวแปรที่ยิ่งมีค่าสูง จะยิ่งไม่ดี

²⁵ ตัวชี้วัดที่แปรผันตามข้อมูล หรือตัวชี้วัดเชิงบวก (Positive indicators) คือ ตัวแปรที่ยิ่งมีค่าสูง จะยิ่งดี

ตาราง 6 ตัวชี้วัดที่ต้องพัฒนาและตัวชี้วัดที่มีการพัฒนาที่ดีของดัชนีด้านความเป็นหุ้นส่วนพัฒนา (ต่อ)

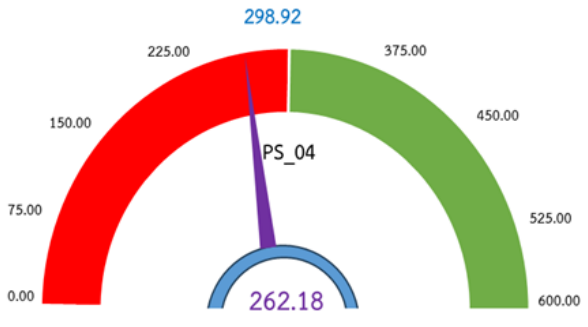
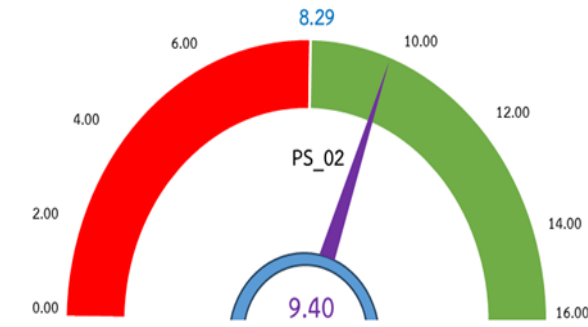
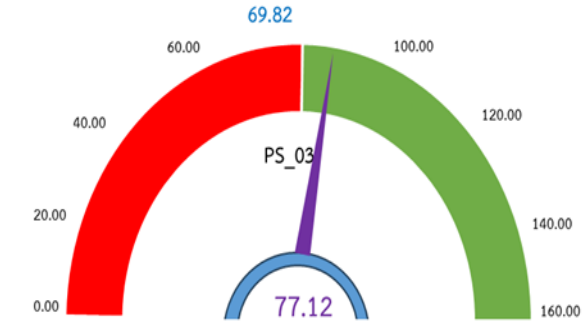
| ตัวชี้วัด | ค่าดัชนี |
|---|--|
| PS_04 จำนวนองค์กรชุมชน |  |
| 2. ตัวชี้วัดที่มีการพัฒนาที่ดี (2 ตัวชี้วัด) | |
| 2.1 ตัวชี้วัดที่แปรผันตามข้อมูล (2 ตัวชี้วัด) | |
| PS_02 ภาษีที่ท้องถิ่นจัดเก็บได้ต่อรายได้รวมที่ไม่รวมเงินอุดหนุนและเงินอุดหนุนเฉพาะกิจ |  |
| PS_03 ความสามารถในการเบิกจ่ายงบประมาณของจังหวัด |  |

3. ดัชนีด้านการพัฒนาคน

การเปรียบเทียบค่าดัชนีระหว่างจังหวัด ปี 2564 ด้านการพัฒนาคนของจังหวัดเพชรบุรี เท่ากับ 69.57 ซึ่งสูงกว่าค่ากลางของประเทศ (62.08) และการเปรียบเทียบค่าดัชนีระหว่างปี ด้านการพัฒนาคนของจังหวัดเพชรบุรีปี 2564 (69.57) มีค่าต่ำกว่า ปี 2563 (70.88) ดังภาพ 12

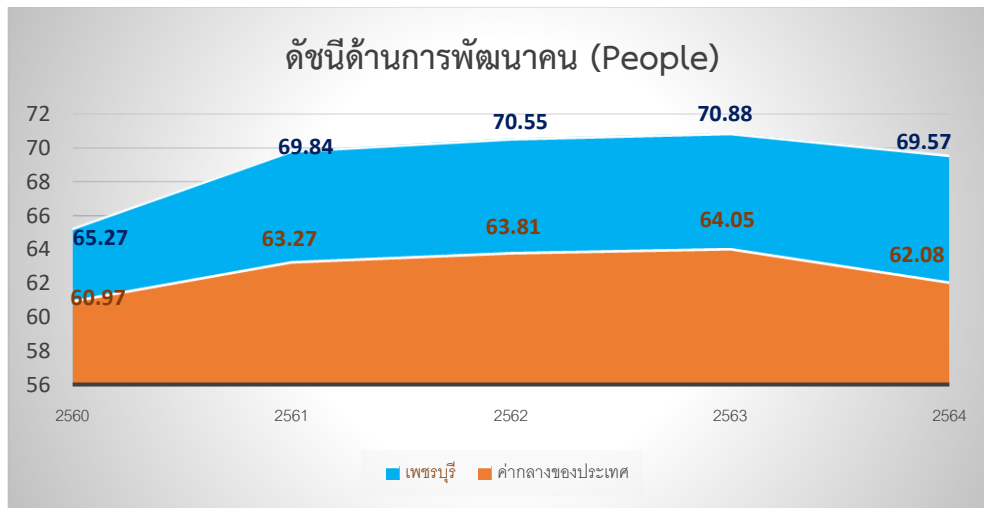

ภาพ 12 ดัชนีด้านการพัฒนาคนของจังหวัดเพชรบุรีเทียบกับค่ากลางประเทศปี 2560 – 2564

จากผลการวิเคราะห์การเปรียบเทียบค่าดัชนีระหว่างจังหวัดและการเปรียบเทียบค่าดัชนีระหว่างปี ด้านการพัฒนาคนของจังหวัดเพชรบุรี พบว่า มีค่าสูงกว่าค่ากลางของประเทศ แต่ต่ำกว่าปีที่ผ่านมาเล็กน้อย จึงควรให้ความสำคัญในการพัฒนาตัวชี้วัดในมิติด้านการพัฒนาคนเป็นลำดับต่อไป ทั้งนี้ดัชนีด้านการพัฒนาคน ประกอบด้วยตัวชี้วัด 9 ตัวชี้วัด แบ่งตามตัวชี้วัดที่ต้องพัฒนาและตัวชี้วัดที่มีการพัฒนาที่ดี มีรายละเอียดดังนี้

ตาราง 7 ตัวชี้วัดที่ต้องพัฒนาและตัวชี้วัดที่มีการพัฒนาที่ดีของดัชนีด้านการพัฒนาคน

| ตัวชี้วัด | ค่าดัชนี |
|--|----------|
| 1. ตัวชี้วัดที่ต้องพัฒนา (2 ตัวชี้วัด) | |
| 1.1 ตัวชี้วัดที่มีการผกผันข้อมูล (2 ตัวชี้วัด) | |
| PP_04 อัตราการคลอดมีชีพในหญิงอายุ 15-19 ปี | |
| PP_06 อัตราส่วนประชากรต่อแพทย์ | |

ตาราง 7 ตัวชี้วัดที่ต้องพัฒนาและตัวชี้วัดที่มีการพัฒนาที่ดีของดัชนีด้านการพัฒนาคน (ต่อ)

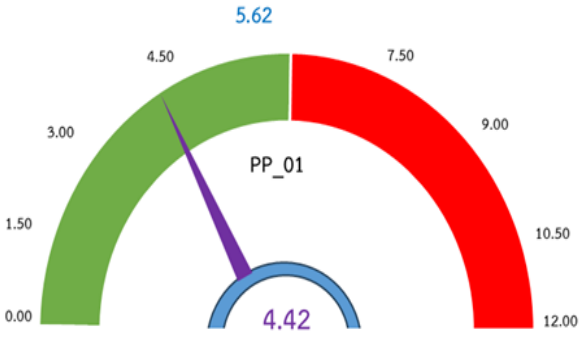
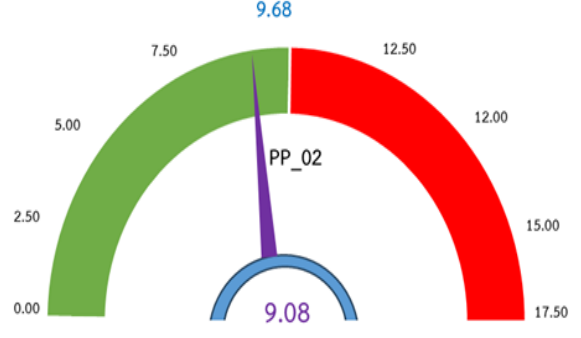
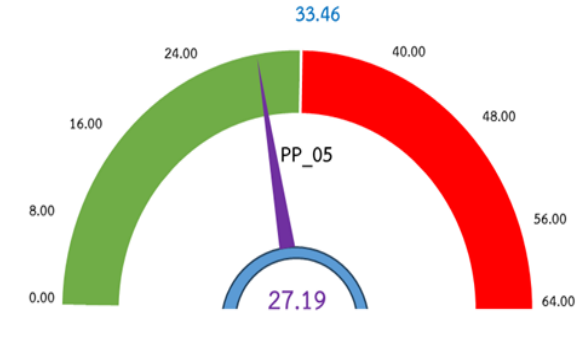
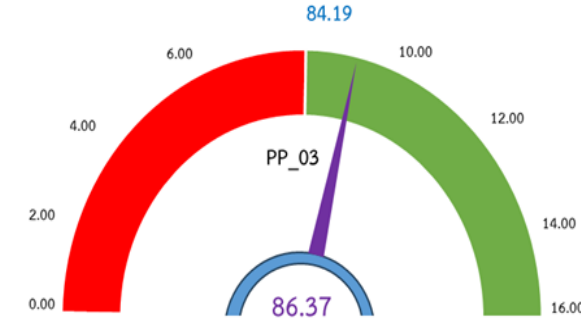
| ตัวชี้วัด | ค่าดัชนี |
|--|--|
| 2. ตัวชี้วัดที่มีการพัฒนาที่ดี (7 ตัวชี้วัด) | |
| 2.1 ตัวชี้วัดที่มีการผกผันข้อมูล (3 ตัวชี้วัด) | |
| PP_01 สัดส่วนประชากรยากจน |  |
| PP_02 ทารกแรกเกิดที่มีน้ำหนักต่ำกว่าเกณฑ์ |  |
| PP_05 ประชากรที่เจ็บป่วยที่เป็นผู้ป่วยใน |  |
| 2.2 ตัวชี้วัดที่แปรผันตามข้อมูล (4 ตัวชี้วัด) | |
| PP_03 เด็ก 0-5 ปีที่มีพัฒนาการสมวัย |  |

ตาราง 7 ตัวชี้วัดที่ต้องพัฒนาและตัวชี้วัดที่มีการพัฒนาที่ดีของดัชนีด้านการพัฒนาคน (ต่อ)

| ตัวชี้วัด | ค่าดัชนี |
|--|---------------------------|
| PP_07 การเข้าเรียนมัธยมศึกษาตอนปลายและอาชีวศึกษา | <p>77.39</p> <p>82.88</p> |
| PP_08 จำนวนปีการศึกษาเฉลี่ยประชากรไทยอายุ 15-59 ปี | <p>8.37</p> <p>8.70</p> |
| PP_09 คะแนนเฉลี่ยการทดสอบ O-NET ระดับมัธยมศึกษาตอนปลาย | <p>31.70</p> <p>31.97</p> |

4. ดัชนีด้านเศรษฐกิจและความมั่งคั่ง

โดยการเปรียบเทียบค่าดัชนีระหว่างจังหวัด ปี 2564 ด้านเศรษฐกิจและความมั่งคั่งของจังหวัดเพชรบุรีเท่ากับ 44.42 ซึ่งสูงกว่าค่ากลางของประเทศ (39.80) และการเปรียบเทียบค่าดัชนีระหว่างปี ด้านเศรษฐกิจและความมั่งคั่งของจังหวัดเพชรบุรี ปี 2564 (44.42) มีค่าสูงกว่า ปี 2563 (40.37) ดังภาพ 13

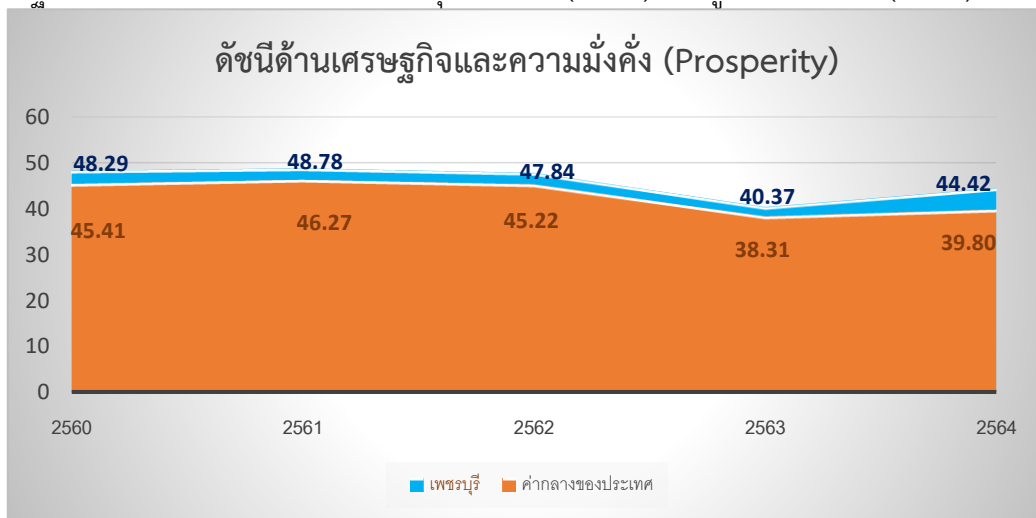

ภาพ 13 ดัชนีด้านเศรษฐกิจและความมั่งคั่งของจังหวัดเพชรบุรีเทียบกับค่ากลางประเทศปี 2560 – 2564

จากผลการวิเคราะห์การเปรียบเทียบค่าดัชนีระหว่างจังหวัดและการเปรียบเทียบค่าดัชนีระหว่างปี ด้านเศรษฐกิจและความมั่งคั่งของจังหวัดเพชรบุรี พบว่า มีค่าสูงกว่าค่ากลางของประเทศ และสูงกว่าปีที่ผ่านมา จึงควรให้ความสำคัญในการพัฒนาตัวชี้วัดในมิติการพัฒนาด้านเศรษฐกิจและความมั่งคั่งเป็นลำดับต่อไป ทั้งนี้ดัชนีด้านเศรษฐกิจและความมั่งคั่ง ประกอบด้วยตัวชี้วัด 11 ตัวชี้วัด แบ่งตามตัวชี้วัดที่ต้องพัฒนาและตัวชี้วัดที่มีการพัฒนาที่ดี มีรายละเอียดดังนี้

ตาราง 8 ตัวชี้วัดที่ต้องพัฒนาและตัวชี้วัดที่มีการพัฒนาที่ดีของดัชนีด้านเศรษฐกิจและความมั่งคั่ง

| ตัวชี้วัด | ค่าดัชนี |
|---|----------|
| 1. ตัวชี้วัดที่ต้องพัฒนา (3 ตัวชี้วัด) | |
| 1.1 ตัวชี้วัดที่แปรผันตามข้อมูล (3 ตัวชี้วัด) | |
| PT_01 อัตราการเปลี่ยนแปลงของรายได้เฉลี่ยของเดือนของครัวเรือนในจังหวัด | |
| PT_02 อัตราการเปลี่ยนแปลงของผลิตภัณฑ์จังหวัด | |
| PT_09 ครัวเรือนที่มีที่อยู่อาศัยใช้วัสดุคุณภาพและเป็นของตนเอง | |
| 2. ตัวชี้วัดที่มีการพัฒนาที่ดี (8 ตัวชี้วัด) | |
| 2.1 ตัวชี้วัดที่มีการผูกผันข้อมูล (3 ตัวชี้วัด) | |

ตาราง 8 ตัวชี้วัดที่ต้องพัฒนาและตัวชี้วัดที่มีการพัฒนาที่ดีของดัชนีด้านเศรษฐกิจและความมั่งคั่ง (ต่อ)

| ตัวชี้วัด | ค่าดัชนี |
|--|--|
| PT_05 อัตราการว่างงาน | <p>1.61</p> <p>PT_05</p> <p>1.53</p> |
| PT_06 อัตราส่วนหนี้เฉลี่ยต่อรายได้เฉลี่ยของครัวเรือน | <p>0.69</p> <p>PT_06</p> <p>0.64</p> |
| PT_11 สัมประสิทธิ์ความไม่เสมอภาคของรายได้ | <p>0.41</p> <p>PT_11</p> <p>0.37</p> |
| 2.2 ตัวชี้วัดที่แปรผันตามข้อมูล (5 ตัวชี้วัด) | |
| PT_03 มูลค่าผลิตภัณฑ์จังหวัดเฉลี่ยต่อหัว | <p>113,247</p> <p>PT_03</p> <p>144,370</p> |
| PT_04 อัตราการขยายตัวรายได้ท่องเที่ยว | <p>-53.13</p> <p>PT_04</p> <p>-37.82</p> |

ตาราง 8 ตัวชี้วัดที่ต้องพัฒนาและตัวชี้วัดที่มีการพัฒนาที่ดีของดัชนีด้านเศรษฐกิจและความมั่งคั่ง (ต่อ)

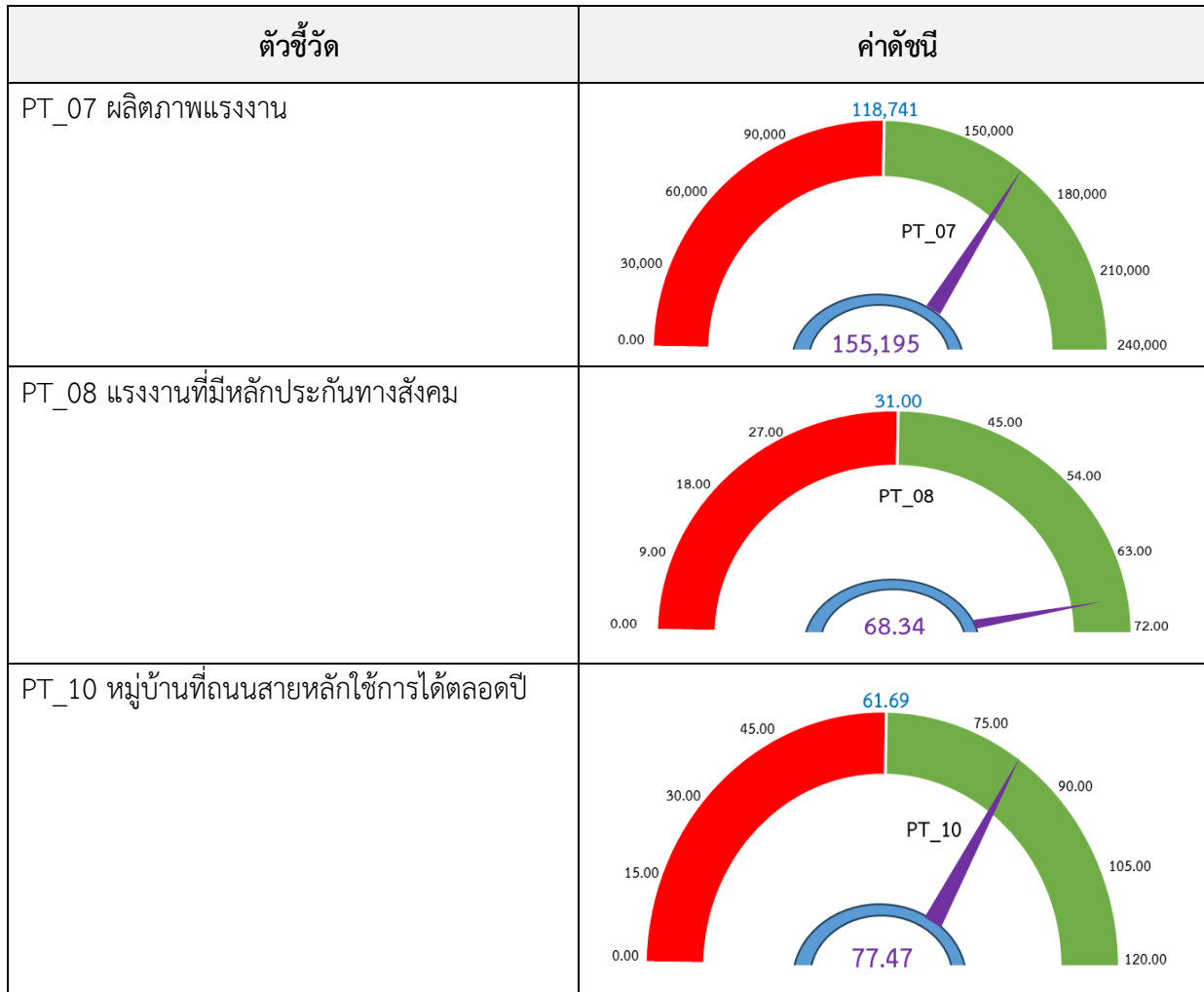

5. ดัชนีด้านสิ่งแวดล้อม

ดัชนีด้านสิ่งแวดล้อมจังหวัดเพชรบุรี สูงกว่าค่ากลางของประเทศ และสูงกว่าปีที่ผ่านมา โดยการเปรียบเทียบค่าดัชนีระหว่างจังหวัด ปี 2564 ด้านสิ่งแวดล้อมของจังหวัดเพชรบุรีเท่ากับ 56.42 ซึ่งสูงกว่าค่ากลางของประเทศ (48.69) และการเปรียบเทียบค่าดัชนีระหว่างปี ด้านสิ่งแวดล้อมของจังหวัดเพชรบุรี ปี 2564 (56.42) มีค่าสูงกว่า ปี 2563 (53.53) ดังภาพ 14

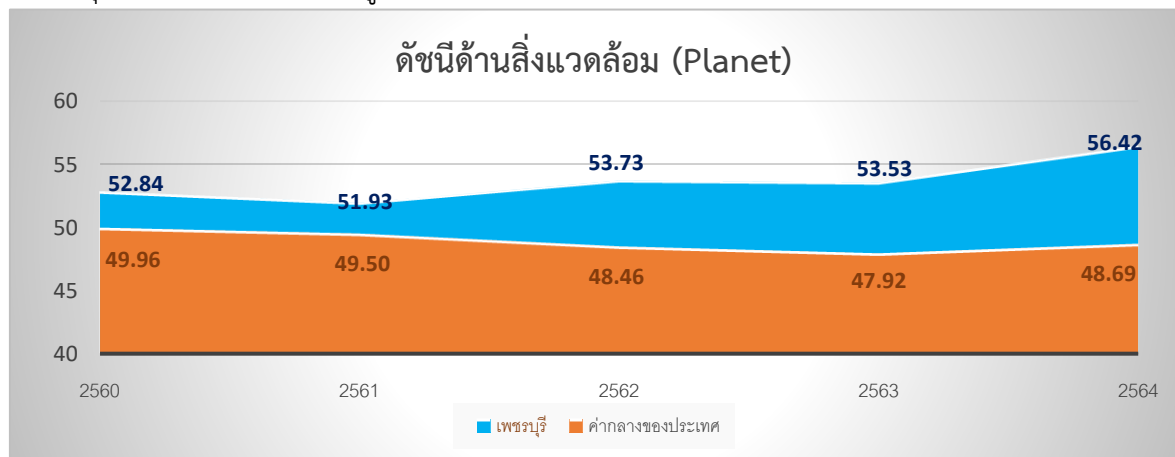

ภาพ 14 ดัชนีด้านสิ่งแวดล้อมของจังหวัดเพชรบุรีเทียบกับค่ากลางประเทศปี 2560 – 2564
แผนพัฒนาสถิติระดับจังหวัดเพชรบุรี พ.ศ. 2566 – 2570 (ฉบับทบทวน ประจำปีงบประมาณ พ.ศ. 2567) | 39

จากผลการวิเคราะห์การเปรียบเทียบค่าดัชนีระหว่างจังหวัดและการเปรียบเทียบค่าดัชนีระหว่างด้านสิ่งแวดล้อมของจังหวัดเพชรบุรี พบว่า ค่าดัชนีด้านสิ่งแวดล้อมมีค่าสูงกว่าค่ากลางของประเทศ และสูงกว่าปีที่ผ่านมา จึงควรให้ความสำคัญในการพัฒนาตัวชี้วัดในมิติการพัฒนาด้านสิ่งแวดล้อมเป็นลำดับต่อไป ทั้งนี้ ดัชนีด้านสิ่งแวดล้อมประกอบด้วยตัวชี้วัด 5 ตัวชี้วัด แบ่งตามตัวชี้วัดที่ต้องพัฒนาและตัวชี้วัดที่มีการพัฒนาที่ดี มีรายละเอียดดังนี้

ตาราง 9 ตัวชี้วัดที่ต้องพัฒนาและตัวชี้วัดที่มีการพัฒนาที่ดีของดัชนีด้านพัฒนาด้านสิ่งแวดล้อม

| ตัวชี้วัด | ค่าดัชนี |
|--|----------|
| 1. ตัวชี้วัดที่ต้องพัฒนา (2 ตัวชี้วัด) | |
| 1.1 ตัวชี้วัดที่มีการผูกพันข้อมูล (1 ตัวชี้วัด) | |
| PN_04 ประชากรที่ประสบภัยพิบัติ | |
| 1.2 ตัวชี้วัดที่แปรผันตามข้อมูล (1 ตัวชี้วัด) | |
| PN_01 อัตราการเปลี่ยนแปลงของพื้นที่ป่าไม้ในจังหวัด | |
| 2. ตัวชี้วัดที่มีการพัฒนาที่ดี (3 ตัวชี้วัด) | |
| 2.1 ตัวชี้วัดที่มีการผูกพันข้อมูล (1 ตัวชี้วัด) | |
| PN_05 อัตราการร้องเรียนปัญหามลพิษ | |

ตาราง 9 ตัวชี้วัดที่ต้องพัฒนาและตัวชี้วัดที่มีการพัฒนาที่ดีของดัชนีด้านพัฒนาด้านสิ่งแวดล้อม (ต่อ)

| ตัวชี้วัด | ค่าดัชนี |
|--|----------|
| 2.2 ตัวชี้วัดที่แปรผันตามข้อมูล (2 ตัวชี้วัด) | |
| PN_02 สัดส่วนปริมาณขยะที่กำจัดถูกต้องต่อปริมาณขยะที่เกิดขึ้น | |
| PN_03 คริวเรือนที่เข้าถึงน้ำประปา | |

6. ดัชนีด้านสันติภาพและยุติธรรม

ดัชนีด้านสันติภาพและยุติธรรมจังหวัดเพชรบุรี สูงกว่าค่ากลางของประเทศ และสูงกว่าปีที่ผ่านมาโดยการเปรียบเทียบค่าดัชนีระหว่างจังหวัด ปี 2564 ด้านสันติภาพและยุติธรรมของจังหวัดเพชรบุรี เท่ากับ 60.38 ซึ่งสูงกว่าค่ากลางของประเทศ (51.50) และการเปรียบเทียบค่าดัชนีระหว่างปีด้านสันติภาพและยุติธรรมของจังหวัดเพชรบุรี ปี 2564 (60.38) มีค่าสูงกว่า ปี 2563 (58.12) ดังภาพ 15

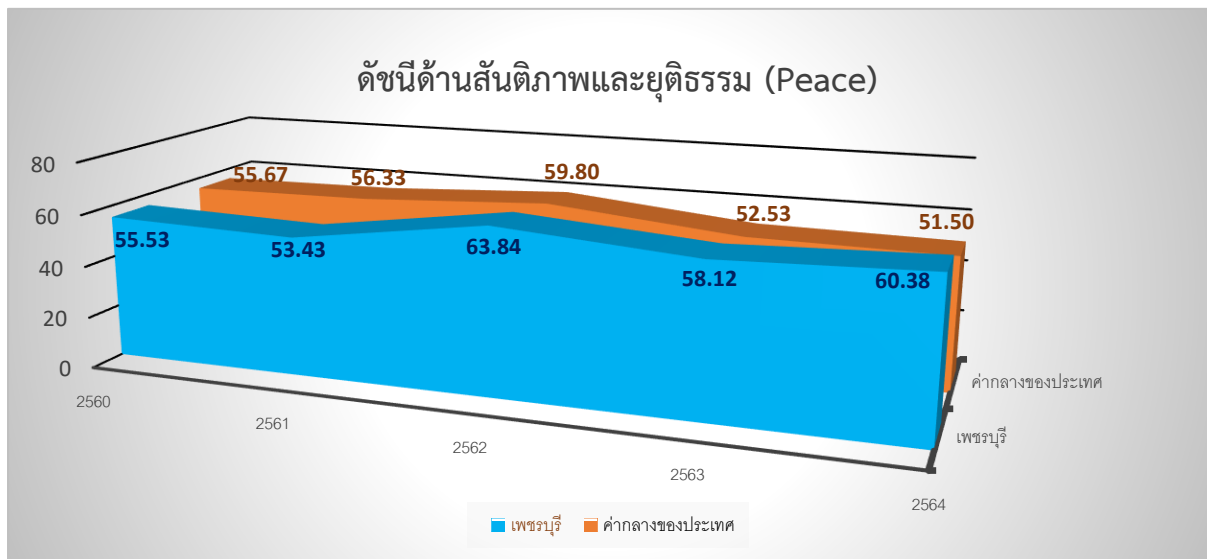

ภาพ 15 ดัชนีด้านสันติภาพและยุติธรรมของจังหวัดเพชรบุรีเทียบกับค่ากลางประเทศปี 2560 – 2564

จากผลการวิเคราะห์การเปรียบเทียบค่าดัชนีระหว่างจังหวัดและการเปรียบเทียบค่าดัชนีระหว่างปี ด้านสันติภาพและยุติธรรมของจังหวัดเพชรบุรี พบว่า ค่าดัชนีด้านสันติภาพและยุติธรรมของจังหวัดเพชรบุรี มีค่าสูงกว่าค่ากลางของประเทศ และสูงกว่าปีที่ผ่านมา จึงควรให้ความสำคัญในการพัฒนาตัวชี้วัดในมิติ การพัฒนาด้านสันติภาพและยุติธรรมเป็นลำดับต่อไป ทั้งนี้ ดัชนีการพัฒนาด้านสันติภาพและยุติธรรม ประกอบด้วยตัวชี้วัด 5 ตัวชี้วัด แบ่งตามตัวชี้วัดที่ต้องพัฒนาและตัวชี้วัดที่มีการพัฒนาที่ดี มีรายละเอียดดังนี้

ตาราง 10 ตัวชี้วัดที่ต้องพัฒนาและตัวชี้วัดที่มีการพัฒนาที่ดีของดัชนีด้านสันติภาพและยุติธรรม

| ตัวชี้วัด | ค่าดัชนี |
|---|--------------------------|
| 1. ตัวชี้วัดที่ต้องพัฒนา (2 ตัวชี้วัด) | |
| 1.1 ตัวชี้วัดที่มีการผกผันข้อมูล (1 ตัวชี้วัด) | |
| PC_01 การแจ้งความคดี ชีวิต ร่างกาย เพศ และ คดีประทุษร้ายต่อทรัพย์ | <p>79.04 132.54</p> |
| 1.2 ตัวชี้วัดที่แปรผันตามข้อมูล (1 ตัวชี้วัด) | |
| PC_03 จำนวนผู้เข้ารับการรักษาพยาบาล | <p>250.87 213.72</p> |
| 2. ตัวชี้วัดที่มีการพัฒนาที่ดี (3 ตัวชี้วัด) | |
| 2.1 ตัวชี้วัดที่มีการผกผันข้อมูล (2 ตัวชี้วัด) | |
| PC_02 จำนวนผู้ต้องหาคดียาเสพติด | <p>518.20 385.19</p> |

ตาราง 10 ตัวชี้วัดที่ต้องพัฒนาและตัวชี้วัดที่มีการพัฒนาที่ดีของดัชนีด้านสันติภาพและยุติธรรม (ต่อ)

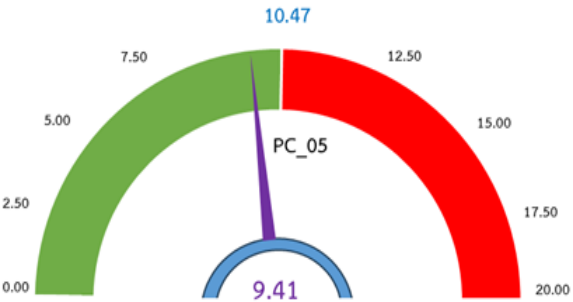
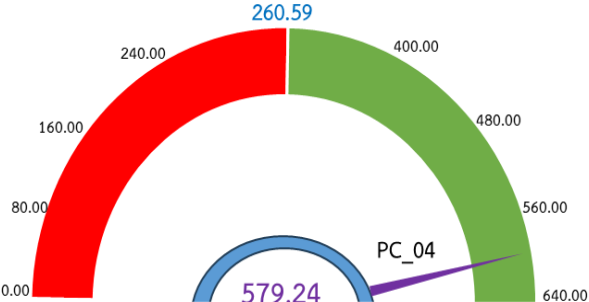
| ตัวชี้วัด | ค่าดัชนี |
|---|---|
| PC_05 การฆ่าตัวตายสำเร็จ |  |
| 2.2 ตัวชี้วัดที่แปรผันตามข้อมูล (1 ตัวชี้วัด) | |
| PC_04 จำนวนเจ้าหน้าที่ตำรวจ |  |

ตาราง 11 ลำดับความสำคัญของมิติการพัฒนาจังหวัดเพชรบุรี

| ลำดับความสำคัญ | ตัวชี้วัด | การพัฒนา |
|----------------|---|-----------------|
| 2 | มิติความเป็นหุ้นส่วนพัฒนา (ต่ำกว่าค่ากลาง, สูงกว่าปีที่ผ่านมา) | |
| | PS_01 ประชากรที่เข้าถึงอินเทอร์เน็ต | ต้องพัฒนา |
| | PS_04 จำนวนองค์กรชุมชน | ต้องพัฒนา |
| | PS_02 ภาษีที่ท้องถิ่นจัดเก็บได้ต่อรายได้รวมที่ไม่รวมเงินอุดหนุนและเงินอุดหนุนเฉพาะกิจ | มีการพัฒนาที่ดี |
| | PS_03 ความสามารถในการเบิกจ่ายงบประมาณของจังหวัด | มีการพัฒนาที่ดี |
| 3 | มิติการพัฒนาคคน (สูงกว่าค่ากลาง, ต่ำกว่าปีที่ผ่านมา) | |
| | PP_04 อัตราการคลอดมีชีพในหญิงอายุ 15-19 ปี | ต้องพัฒนา |
| | PP_06 อัตราส่วนประชากรต่อแพทย์ | ต้องพัฒนา |
| | PP_01 สัดส่วนประชากรยากจน | มีการพัฒนาที่ดี |
| | PP_02 ทารกแรกเกิดที่มีน้ำหนักต่ำกว่าเกณฑ์ | มีการพัฒนาที่ดี |
| | PP_03 เด็ก 0-5 ปีที่มีพัฒนาการสมวัย | มีการพัฒนาที่ดี |
| | PP_05 ประชากรที่เจ็บป่วยที่เป็นผู้ป่วยใน | มีการพัฒนาที่ดี |
| | PP_07 การเข้าเรียนมัธยมศึกษาตอนปลายและอาชีวศึกษา | มีการพัฒนาที่ดี |
| | PP_08 จำนวนปีการศึกษาเฉลี่ยประชากรไทยอายุ 15-59 ปี | มีการพัฒนาที่ดี |
| | PP_09 คะแนนเฉลี่ยการทดสอบ O-NET ระดับมัธยมศึกษาตอนปลาย | มีการพัฒนาที่ดี |
| 4 | มิติเศรษฐกิจและความมั่งคั่ง (สูงกว่าค่ากลาง, สูงกว่าปีที่ผ่านมา) | |
| | PT_01 อัตราการเปลี่ยนแปลงของรายได้เฉลี่ยของเดือนของครัวเรือนในจังหวัด | ต้องพัฒนา |
| | PT_02 อัตราการเปลี่ยนแปลงของผลิตภัณฑ์จังหวัด | ต้องพัฒนา |
| | PT_09 ครัวเรือนที่มีที่อยู่อาศัยใช้วัสดุคงทนและเป็นของตนเอง | ต้องพัฒนา |
| | PT_03 มูลค่าผลิตภัณฑ์จังหวัดเฉลี่ยต่อหัว | มีการพัฒนาที่ดี |
| | PT_04 อัตราการขยายตัวรายได้ท่องเที่ยว | มีการพัฒนาที่ดี |
| | PT_05 อัตราการว่างงาน | มีการพัฒนาที่ดี |
| | PT_06 อัตราส่วนหนี้เฉลี่ยต่อรายได้เฉลี่ยของครัวเรือน | มีการพัฒนาที่ดี |
| | PT_07 ผลิตภาพแรงงาน | มีการพัฒนาที่ดี |
| | PT_08 แรงงานที่มีหลักประกันทางสังคม | มีการพัฒนาที่ดี |
| | PT_10 หมู่บ้านที่ถนนสายหลักใช้การได้ตลอดปี | มีการพัฒนาที่ดี |
| | PT_11 สัมประสิทธิ์ความไม่เสมอภาคของรายได้ | มีการพัฒนาที่ดี |

ตาราง 11 ลำดับความสำคัญของมิติการพัฒนาจังหวัดเพชรบุรี (ต่อ)

| ลำดับ ความสำคัญ | ตัวชี้วัด | การพัฒนา |
|--------------------|--|-----------------|
| 4 | มิติสิ่งแวดล้อม (สูงกว่าค่ากลาง, สูงกว่าปีที่ผ่านมา) | |
| | PN_01 อัตราการเปลี่ยนแปลงของพื้นที่ป่าไม้ในจังหวัด | ต้องพัฒนา |
| | PN_04 ประชากรที่ประสบภัยพิบัติ | ต้องพัฒนา |
| | PN_02 สัดส่วนปริมาณขยะที่กำจัดถูกต้องต่อปริมาณขยะที่เกิดขึ้น | มีการพัฒนาที่ดี |
| | PN_03 คริวเรือนที่เข้าถึงน้ำประปา | มีการพัฒนาที่ดี |
| | PN_05 อัตราการร้องเรียนปัญหามลพิษ | มีการพัฒนาที่ดี |
| 4 | มิติสันติภาพและยุติธรรม (สูงกว่าค่ากลาง, สูงกว่าปีที่ผ่านมา) | |
| | PC_01 การแจ้งความคดี ชีวิต ร่างกาย เพศ และคดีประทุษร้ายต่อทรัพย์ | ต้องพัฒนา |
| | PC_03 จำนวนผู้เข้ารับการรักษาพยาบาล | ต้องพัฒนา |
| | PC_02 จำนวนผู้ต้องหาคดียาเสพติด | มีการพัฒนาที่ดี |
| | PC_04 จำนวนเจ้าหน้าที่ตำรวจ | มีการพัฒนาที่ดี |
| | PC_05 การฆ่าตัวตายสำเร็จ | มีการพัฒนาที่ดี |

บัญชีสถิติทางการที่เกี่ยวข้องกับการพัฒนาในระดับจังหวัด

บัญชีสถิติทางการที่เกี่ยวข้องกับการพัฒนาในระดับจังหวัด คือ บัญชีสถิติทางการจังหวัดเพชรบุรี ประกอบด้วย

3.1 บัญชีสถิติทางการตามประเด็นการพัฒนาจังหวัด

3.2 บัญชีสถิติทางการตามตัวชี้วัดการพัฒนาจังหวัด

บัญชีสถิติทางการที่เกี่ยวข้องกับการพัฒนาในระดับจังหวัดจะประกอบด้วยชุดข้อมูลต่าง ๆ ที่สำคัญและจำเป็น ได้แก่ ชุดข้อมูลตามแผนพัฒนาจังหวัดฉบับปัจจุบัน นโยบายของผู้บริหารในจังหวัด ประเด็นสำคัญในพื้นที่ ตัวชี้วัดการพัฒนาระดับจังหวัดของสำนักงานสภาพัฒนาการเศรษฐกิจและสังคมแห่งชาติ (ก้นยายน 2566) เป้าหมายการพัฒนาที่ยั่งยืน เป็นต้น ซึ่งจังหวัดเพชรบุรี มีบัญชีสถิติทางการที่เกี่ยวข้องกับการพัฒนาในระดับจังหวัด ดังนี้

3.1 บัญชีสถิติทางการตามประเด็นการพัฒนาจังหวัด

บัญชีสถิติทางการตามประเด็นการพัฒนาจังหวัด แสดงรายการสถิติทางการที่สำคัญและจำเป็นในการกำหนดนโยบาย ติดตาม และประเมินผลการดำเนินงานในระดับจังหวัด มีความสอดคล้องตามประเด็นการพัฒนาจังหวัดในแผนพัฒนาจังหวัดฉบับปัจจุบัน ซึ่งได้มีการทบทวนทุกปี เพื่อให้มีรายสถิติทางการที่ทันสมัยและสามารถตอบสนองสถานการณ์การพัฒนาจังหวัดได้อย่างตรงเป้าหมาย วัตถุประสงค์ และตัวชี้วัดของแผนพัฒนาจังหวัด โดยประกอบด้วย

- ห่วงโซ่คุณค่า (VC)
- ปัจจัยแห่งความสำเร็จ (CSF)
- ตัวชี้วัด
- Official Statistics Identification (OS ID)
- รายการสถิติทางการ
- สถานะความพร้อมเผยแพร่ (Tier)
- หน่วยงานเจ้าของข้อมูล
- ระดับหน่วยงานเจ้าของข้อมูล
- หมายเหตุ

ในการจัดทำบัญชีสถิติทางการตามประเด็นการพัฒนาจังหวัดจะใช้ห่วงโซ่คุณค่าของประเทศไทย 140 เป้าหมายแผนแม่บทย่อย ภายใต้แผนแม่บทภายใต้ยุทธศาสตร์ชาติ (23 ประเด็น) เป็นกรอบในการวิเคราะห์ห่วงโซ่คุณค่าของประเด็นการพัฒนาจังหวัด เพื่อกำหนดรายการสถิติทางการที่สอดคล้องตามห่วงโซ่คุณค่าดังกล่าว ทำให้ได้บัญชีสถิติทางการที่สอดคล้องตามประเด็นการพัฒนาจังหวัด

3.1.1 บัญชีสถิติทางการที่สอดคล้องตามประเด็นการพัฒนาที่ 1 การพัฒนาเศรษฐกิจแบบครบวงจรจากฐานการค้า การลงทุน การบริการ การท่องเที่ยว และการเกษตร สู่ความมั่นคงยั่งยืน ด้วยนวัตกรรมและเทคโนโลยี

วัตถุประสงค์

1. เพื่อการสร้างโอกาสและเพิ่มรายได้ พัฒนาระบบการเกษตรสู่ระบบมาตรฐานและปลอดภัย เพิ่มมูลค่าในการผลิตให้มีคุณภาพ โดยการพัฒนาศักยภาพองค์กร/กลุ่มภาคการเกษตรและการจัดการสินค้าเกษตร
2. เพื่อการส่งเสริมและพัฒนากิจกรรมการท่องเที่ยว พัฒนา/ปรับปรุงภูมิทัศน์แหล่งท่องเที่ยว
3. การพัฒนาโครงสร้างพื้นฐานเพื่อเชื่อมโยงเส้นทางการค้า การลงทุนและการท่องเที่ยว
4. การสร้างเศรษฐกิจแบบ BCG

ตัวชี้วัด

1. มูลค่าผลิตภัณฑ์มวลรวมภาคเกษตรเพิ่มขึ้นร้อยละ 2 ต่อปี
2. รายได้จากการท่องเที่ยวจังหวัดเพชรบุรีเพิ่มขึ้นร้อยละ 5 ต่อปี
3. มูลค่าผลิตภัณฑ์มวลรวม GPP เพิ่มขึ้นไม่น้อยกว่าร้อยละ 0.5 ต่อปี

ในการขับเคลื่อนประเด็นการพัฒนาที่ 1: การพัฒนาเศรษฐกิจแบบครบวงจรจากฐานการค้า การลงทุน การบริการ การท่องเที่ยว และการเกษตร สู่ความมั่นคงยั่งยืน ด้วยนวัตกรรมและเทคโนโลยี ได้มีการวิเคราะห์สถานการณ์ แนวโน้มการพัฒนาจังหวัดเพชรบุรี พบว่า ปัญหาจากเกษตรกรไม่มีความเข้มแข็ง การปรับเปลี่ยนทัศนคติของเกษตรกรให้ทำเกษตรสมัยใหม่ทำได้ยาก การเตรียมบุคลากรรองรับการยกระดับการท่องเที่ยวยังไม่พอ ขาดแคลนบุคลากรทางการท่องเที่ยวที่รับบริการนานาชาติ ขาดการเตรียมพร้อมเมืองท่องเที่ยวทั้งเชิงโครงสร้างพื้นฐานและการบริหารจัดการด้านกฎระเบียบและจัดภูมิทัศน์ทางการท่องเที่ยว ปัญหาพื้นที่การเกษตรลดลงเนื่องจากชุมชนเมืองที่เพิ่มขึ้นภาคอุตสาหกรรมที่เพิ่มขึ้นและวิถีชีวิตเปลี่ยนแปลง สภาพดินมีความเสื่อมโทรมจากการใช้สารเคมีในการผลิต ดังนั้น จึงได้ดำเนินการจัดทำห่วงโซ่มูลค่า (Value Chain) ที่สอดคล้องกับแผนพัฒนาจังหวัดเพชรบุรี เรื่อง “การพัฒนาเศรษฐกิจแบบครบวงจรจากฐานการค้า การลงทุน การบริการ การท่องเที่ยว และการเกษตร สู่ความมั่นคงยั่งยืน ด้วยนวัตกรรมและเทคโนโลยี” และคัดเลือกปัจจัยสู่ความสำเร็จ (Critical Success Factor) พร้อมจัดทำบัญชีสถิติทางการ เรื่อง “การพัฒนา ระบบการเกษตรสู่ระบบมาตรฐาน และปลอดภัยจังหวัดเพชรบุรี” ที่ประกอบด้วยรายการสถิติทางการที่สามารถนำไปใช้ในการติดตามและประเมินผลในเรื่องดังกล่าวได้ ซึ่งมีรายละเอียดดังนี้

3.1.1.1 ห่วงโซ่มูลค่า (Value Chain) ที่สอดคล้องกับแผนพัฒนาจังหวัด

แนวความคิดจัดทำห่วงโซ่มูลค่าที่สอดคล้องกับแผนพัฒนาจังหวัดเพชรบุรี “ประเด็นการพัฒนาที่ 1 เศรษฐกิจแบบครบวงจรจากฐานการค้า การลงทุน การบริการ การท่องเที่ยว และการเกษตร สู่ความมั่นคงยั่งยืน ด้วยนวัตกรรมและเทคโนโลยี” โดยเริ่มจากการศึกษาห่วงโซ่มูลค่าของประเทศไทย 140 เป้าหมายแผนแม่บทย่อย ภายใต้แผนแม่บทภายใต้ยุทธศาสตร์ชาติ (23 ด้าน) ซึ่งสามารถจัดทำห่วงโซ่มูลค่า ได้ดังนี้

ห่วงโซ่คุณค่าประเด็นการเกษตรของจังหวัดเพชรบุรี

เริ่มจากการศึกษาห่วงโซ่คุณค่าของประเทศไทย 140 เป้าหมายแผนแม่บทย่อย ภายใต้แผนแม่บทภายใต้ยุทธศาสตร์ชาติ (23 ด้าน) ประเด็นที่ 3 การเกษตร

- แผนแม่บทย่อย 3.1 เกษตรอัตลักษณ์พื้นถิ่น
เป้าหมาย 030101 สินค้าเกษตรอัตลักษณ์พื้นถิ่นมีมูลค่าเพิ่มขึ้น
- แผนแม่บทย่อย 3.2 เกษตรปลอดภัย
เป้าหมาย 030201 สินค้าเกษตรปลอดภัยมีมูลค่าเพิ่มขึ้น (GAP และเกษตรอินทรีย์)
เป้าหมาย 030202 ผลิตภัณฑ์เกษตรปลอดภัยของไทยได้รับการยอมรับด้านคุณภาพความปลอดภัยและคุณค่าทางโภชนาการสูงขึ้น
- แผนแม่บทย่อย 3.3 เกษตรชีวภาพ
เป้าหมาย 030301 สินค้าเกษตรชีวภาพมีมูลค่าเพิ่มขึ้น
เป้าหมาย 030302 วิสาหกิจเกษตรฐานชีวภาพและภูมิปัญญาท้องถิ่นมีการจัดตั้งในทุกตำบลเพิ่มขึ้น
- แผนแม่บทย่อย 3.4 เกษตรแปรรูป
เป้าหมาย 030401 สินค้าเกษตรแปรรูปและผลิตภัณฑ์มีมูลค่าเพิ่มขึ้น
- แผนแม่บทย่อย 3.5 เกษตรอัจฉริยะ
เป้าหมาย 030501 สินค้าที่ได้จากเทคโนโลยีสมัยใหม่/อัจฉริยะมีมูลค่าเพิ่มขึ้น
เป้าหมาย 030502 ผลผลิตต่อหน่วยของฟาร์มหรือแปลงที่มีการใช้เทคโนโลยีสมัยใหม่/อัจฉริยะเพิ่มขึ้น
- แผนแม่บทย่อย 3.6 การพัฒนาระบบนิเวศการเกษตร
เป้าหมาย 030601 ประสิทธิภาพการผลิตสินค้าเกษตรต่อหน่วยมีการปรับตัวเพิ่มขึ้น
เป้าหมาย 030602 สถาบันเกษตรกร(สหกรณ์ วิสาหกิจชุมชน และกลุ่มเป้าหมาย) ที่ขึ้นทะเบียนกับกระทรวงเกษตรและสหกรณ์มีความเข้มแข็งในระดับมาตรฐานเพิ่มขึ้น

จากนั้นดำเนินการจัดทำห่วงโซ่คุณค่า (Value Chain) “การเกษตร” ดังภาพ 16 และสามารถวิเคราะห์ห่วงโซ่คุณค่า (Value Chain) ที่สอดคล้องกับแผนพัฒนาจังหวัดเพชรบุรี เรื่อง “การพัฒนาระบบการเกษตรสู่ระบบมาตรฐาน และปลอดภัยจังหวัดเพชรบุรี” ได้ดังภาพ 17

3.1.1.2 บัญชีสถิติทางการ

การจัดทำบัญชีสถิติทางการประเด็นการพัฒนาที่ 1 “การพัฒนาเศรษฐกิจแบบครบวงจรจากฐานการค้า การลงทุน การบริการ การท่องเที่ยว และการเกษตร สู่ความมั่นคงยั่งยืน ด้วยนวัตกรรมและเทคโนโลยี” ได้มีศึกษาแผนต่าง ๆ ที่เกี่ยวข้องกับห่วงโซ่คุณค่า (Value Chain) โดยศึกษายุทธศาสตร์ กลยุทธ์ แนวทางการพัฒนา ตลอดจนตัวชี้วัดภายใต้แผนระดับ 3 เช่น ยุทธศาสตร์เกษตรและสหกรณ์ ระยะ 20 ปี แผนปฏิบัติการเกษตรอัจฉริยะ และแผนพัฒนาสถิติสาขาเกษตร ที่สอดคล้องกับปัจจัยสู่ความสำเร็จ พร้อมทั้งกำหนดรายการสถิติที่สำคัญและจำเป็น ทำให้ได้บัญชีสถิติทางการตามประเด็นการพัฒนาที่ 1 คือ บัญชีสถิติทางการ “การพัฒนาระบบการเกษตรสู่ระบบมาตรฐาน และปลอดภัยจังหวัดเพชรบุรี” ดังตาราง 12

ห่วงโซ่คุณค่า (Value Chain) “การเกษตรของจังหวัดเพชรบุรี”



ภาพ 16 ห่วงโซ่คุณค่า (Value Chain) “การเกษตรของจังหวัดเพชรบุรี”

ห่วงโซ่คุณค่า (Value Chain) “การพัฒนาระบบการเกษตรสู่ระบบมาตรฐาน และปลอดภัยจังหวัดเพชรบุรี”



ภาพ 17 ห่วงโซ่คุณค่า (Value Chain) “การพัฒนาระบบการเกษตรสู่ระบบมาตรฐาน และปลอดภัยจังหวัดเพชรบุรี”

ตาราง 12 บัญชีสถิติทางการ “การพัฒนาระบบการเกษตรสู่ระบบมาตรฐาน และปลอดภัยจังหวัดเพชรบุรี”

| ห่วงโซ่คุณค่า (VC) | ปัจจัยแห่งความสำเร็จ (CSF) | ตัวชี้วัด | OS ID | รายการสถิติทางการ | สถานะความพร้อมเผยแพร่ (Tier) | หน่วยงานเจ้าของข้อมูล | ระดับหน่วยงานเจ้าของข้อมูล | หมายเหตุ |
|--------------------------|----------------------------|--|-------|--|------------------------------|---|----------------------------|----------|
| ปัจจัยพื้นฐานและการพัฒนา | การเพิ่มผลิตภาพของแรงงาน | ผลิตภาพแรงงานเฉลี่ยต่อคนเพิ่มขึ้น | 0001 | ผลิตภาพแรงงาน (บาท/คน) | Tier 1 | สำนักงานสภาพัฒนาการเศรษฐกิจและสังคมแห่งชาติ | กรม | |
| ปัจจัยพื้นฐานและการพัฒนา | การพัฒนาโครงสร้างพื้นฐาน | เนื้อที่เกษตรกรรมโดยรวมของจังหวัด | 0002 | เนื้อที่เกษตรกรรมโดยรวมของจังหวัด | Tier 1 | กรมส่งเสริมการเกษตร | กรม | |
| ปัจจัยพื้นฐานและการพัฒนา | การพัฒนาโครงสร้างพื้นฐาน | สัดส่วนของจำนวนพื้นที่ที่เหมาะสมกับการเพาะปลูกพืชแต่ละชนิด (ข้าว อ้อย สับปะรด ฯลฯ) | 0003 | สัดส่วนของจำนวนพื้นที่ที่เหมาะสมกับการเพาะปลูกพืชแต่ละชนิด (ข้าว อ้อย สับปะรด ฯลฯ) | Tier 1 | สำนักงานปลัดกระทรวงเกษตรและสหกรณ์ | กรม | |
| ปัจจัยพื้นฐานและการพัฒนา | การพัฒนาโครงสร้างพื้นฐาน | จำนวนเกษตรกรที่ขึ้นทะเบียน จำแนกตามการจัดพื้นที่เกษตรของจังหวัด | 0004 | จำนวนเกษตรกรที่ขึ้นทะเบียน | Tier 1 | กรมส่งเสริมการเกษตร | กรม | |
| ปัจจัยพื้นฐานและการพัฒนา | การพัฒนาโครงสร้างพื้นฐาน | ผลผลิตสินค้าเกษตรของจังหวัดต่อไร่เพิ่มขึ้น (ในสินค้าแปลงใหญ่) | 0005 | จำนวนแปลงใหญ่ในการผลิตสินค้าเกษตร | Tier 1 | กรมส่งเสริมการเกษตร | กรม | |
| ปัจจัยพื้นฐานและการพัฒนา | การพัฒนาโครงสร้างพื้นฐาน | ผลผลิตสินค้าด้านปศุสัตว์ของจังหวัดต่อไร่เพิ่มขึ้น (ในสินค้าแปลงใหญ่) | 0006 | จำนวนแปลงใหญ่ในการผลิตสินค้าด้านปศุสัตว์ | Tier 1 | กรมปศุสัตว์ | กรม | |

ตาราง 12 บัญชีสถิติทางการ “การพัฒนาระบบการเกษตรสู่ระบบมาตรฐาน และปลอดภัยจังหวัดเพชรบุรี” (ต่อ)

| ห่วงโซ่คุณค่า (VC) | ปัจจัยแห่งความสำเร็จ (CSF) | ตัวชี้วัด | OS ID | รายการสถิติทางการ | สถานะความพร้อมเผยแพร่ (Tier) | หน่วยงานเจ้าของข้อมูล | ระดับหน่วยงานเจ้าของข้อมูล | หมายเหตุ |
|--------------------------|---|---|-------|--|------------------------------|-----------------------|----------------------------|----------|
| ปัจจัยพื้นฐานและการพัฒนา | การพัฒนาโครงสร้างพื้นฐาน | ปริมาณน้ำมีปริมาณเพียงพอต่อความต้องการทำการเกษตรในแต่ละช่วงปี | 0007 | ปริมาณน้ำจากแหล่งน้ำชลประทาน | Tier 1 | กรมชลประทาน | กรม | |
| ปัจจัยพื้นฐานและการพัฒนา | การพัฒนาโครงสร้างพื้นฐาน | ปริมาณน้ำมีปริมาณเพียงพอต่อความต้องการทำการเกษตรในแต่ละช่วงปี | 0008 | ปริมาณน้ำฝน | Tier 1 | กรมอุตุนิยมวิทยา | กรม | |
| ปัจจัยพื้นฐานและการพัฒนา | การพัฒนาโครงสร้างพื้นฐาน | ปริมาณน้ำมีปริมาณเพียงพอต่อความต้องการทำการเกษตรในแต่ละช่วงปี | 0009 | ความชื้นสัมพัทธ์ | Tier 1 | กรมอุตุนิยมวิทยา | กรม | |
| ปัจจัยพื้นฐานและการพัฒนา | การส่งเสริมและสนับสนุนการจัดการศัตรูพืช ด้วยวิธีผสมผสาน | การบริหารจัดการศัตรูพืช | 0010 | จำนวนโครงการสนับสนุนเกษตรกรในเรื่องการจัดการศัตรูพืช | Tier 1 | กรมส่งเสริมการเกษตร | กรม | |
| ปัจจัยพื้นฐานและการพัฒนา | การส่งเสริมและสนับสนุนการจัดการ | การบริหารจัดการศัตรูพืช | 0011 | จำนวนศูนย์จัดการศัตรูพืชชุมชน | Tier 1 | กรมส่งเสริมการเกษตร | กรม | |

ตาราง 12 บัญชีสถิติทางการ “การพัฒนาระบบการเกษตรสู่ระบบมาตรฐาน และปลอดภัยจังหวัดเพชรบุรี” (ต่อ)

| ห่วงโซ่คุณค่า (VC) | ปัจจัยแห่งความสำเร็จ (CSF) | ตัวชี้วัด | OS ID | รายการสถิติทางการ | สถานะความพร้อมเผยแพร่ (Tier) | หน่วยงานเจ้าของข้อมูล | ระดับหน่วยงานเจ้าของข้อมูล | หมายเหตุ |
|--------------------------|-----------------------------|---|-------|--|------------------------------|------------------------------|----------------------------|--|
| | ศัตรูพืช ด้วยวิธีผสมผสาน | | | | | | | |
| ปัจจัยพื้นฐานและการพัฒนา | การวิจัยและพัฒนาพันธุ์ | พันธุ์พืชที่เหมาะสมกับพื้นที่ | 0012 | พันธุ์พืชที่เหมาะสมกับพื้นที่ | Tier 1 | กรมพัฒนาที่ดิน | กรม | |
| ปัจจัยพื้นฐานและการพัฒนา | การวิจัยและพัฒนาพันธุ์ | พันธุ์พืชที่เหมาะสมกับพื้นที่ | 0013 | พันธุ์พืชสมุนไพรที่เหมาะสมกับพื้นที่ | Tier 1 | กรมพัฒนาที่ดิน | กรม | |
| ปัจจัยพื้นฐานและการพัฒนา | การวิจัยและพัฒนาพันธุ์ | พันธุ์สัตว์ที่เหมาะสมกับพื้นที่ | 0014 | พันธุ์สัตว์ที่เหมาะสมกับพื้นที่ | Tier 1 | กรมปศุสัตว์ | กรม | |
| ปัจจัยพื้นฐานและการพัฒนา | การวิจัยและพัฒนาพันธุ์ | ปริมาณพันธุ์ประมงทะเล และประมงน้ำจืดที่เพาะโดยกรมวิชาการเกษตร | 0015 | จำนวนฟาร์มที่เพาะเลี้ยงสัตว์น้ำจืด | Tier 1 | สำนักงานประมงจังหวัดเพชรบุรี | จังหวัด | มติที่ประชุม 2/2566 จาก Tier3 เป็น Tier1 |
| ปัจจัยพื้นฐานและการพัฒนา | เทคโนโลยีการผลิต/เครื่องมือ | จำนวนเกษตรกรที่เพาะปลูกพืชที่นำผลการวิจัยเทคโนโลยีการเพิ่มผลผลิตไปใช้ | 0016 | จำนวนเกษตรกรที่เพาะปลูกพืชที่นำเทคโนโลยีการผลิตมาใช้ | Tier 1 | กรมส่งเสริมการเกษตร | กรม | |
| ปัจจัยพื้นฐานและการพัฒนา | เทคโนโลยีการผลิต/เครื่องมือ | จำนวนเกษตรกรที่เพาะปลูกพืชที่นำผลการวิจัย | 0017 | จำนวน Smart Farmers | Tier 1 | กรมส่งเสริมการเกษตร | กรม | |

ตาราง 12 บัญชีสถิติทางการ “การพัฒนาระบบการเกษตรสู่ระบบมาตรฐาน และปลอดภัยจังหวัดเพชรบุรี” (ต่อ)

| ห่วงโซ่คุณค่า (VC) | ปัจจัยแห่งความสำเร็จ (CSF) | ตัวชี้วัด | OS ID | รายการสถิติทางการ | สถานะความพร้อมเผยแพร่ (Tier) | หน่วยงานเจ้าของข้อมูล | ระดับหน่วยงานเจ้าของข้อมูล | หมายเหตุ |
|--------------------------|-----------------------------|--|-------|---------------------------|------------------------------|-----------------------|----------------------------|----------|
| | | เทคโนโลยีการเพิ่มผลผลิตไปใช้ | | | | | | |
| ปัจจัยพื้นฐานและการพัฒนา | เทคโนโลยีการผลิต/เครื่องมือ | จำนวนเกษตรกรที่เพาะปลูกพืชที่นำผลการวิจัยเทคโนโลยีการเพิ่มผลผลิตไปใช้ | 0018 | จำนวน Young Smart Farmers | Tier 1 | กรมส่งเสริมการเกษตร | กรม | |
| ปัจจัยพื้นฐานและการพัฒนา | เทคโนโลยีการผลิต/เครื่องมือ | จำนวนเกษตรกรที่เลี้ยงปศุสัตว์ที่นำผลการวิจัยเทคโนโลยีการเพิ่มผลผลิตไปใช้ | 0019 | จำนวน Smart Farmers | Tier 1 | กรมปศุสัตว์ | กรม | |
| ปัจจัยพื้นฐานและการพัฒนา | เทคโนโลยีการผลิต/เครื่องมือ | จำนวนเกษตรกรที่เลี้ยงปศุสัตว์ที่นำผลการวิจัยเทคโนโลยีการเพิ่มผลผลิตไปใช้ | 0020 | จำนวน Young Smart Farmers | Tier 1 | กรมปศุสัตว์ | กรม | |
| ปัจจัยพื้นฐานและการพัฒนา | เทคโนโลยีการผลิต/เครื่องมือ | จำนวนเกษตรกรที่เพาะเลี้ยงสัตว์น้ำที่นำผลการวิจัยเทคโนโลยีการเพิ่มผลผลิตไปใช้ | 0021 | จำนวน Smart Farmers | Tier 1 | กรมประมง | กรม | |

ตาราง 12 บัญชีสถิติทางการ “การพัฒนาระบบการเกษตรสู่ระบบมาตรฐาน และปลอดภัยจังหวัดเพชรบุรี” (ต่อ)

| ห่วงโซ่คุณค่า (VC) | ปัจจัยแห่งความสำเร็จ (CSF) | ตัวชี้วัด | OS ID | รายการสถิติทางการ | สถานะความพร้อมเผยแพร่ (Tier) | หน่วยงานเจ้าของข้อมูล | ระดับหน่วยงานเจ้าของข้อมูล | หมายเหตุ |
|--------------------------|----------------------------|--|-------|---------------------------------|------------------------------|-----------------------|----------------------------|----------|
| | | โยโย่การเพิ่มผลผลิตไปใช้ | | | | | | |
| ปัจจัยพื้นฐานและการพัฒนา | การรวมกลุ่มในการทำเกษตร | มีการรวมกลุ่ม/การจัดตั้งสหกรณ์ของกลุ่มอาชีพเพิ่มขึ้น | 0022 | จำนวนกลุ่มอาชีพด้านพืช | Tier 1 | กรมส่งเสริมการเกษตร | กรม | |
| ปัจจัยพื้นฐานและการพัฒนา | การรวมกลุ่มในการทำเกษตร | มีการรวมกลุ่ม/การจัดตั้งสหกรณ์ของกลุ่มอาชีพเพิ่มขึ้น | 0023 | จำนวนกลุ่มอาชีพด้านปศุสัตว์ | Tier 1 | กรมปศุสัตว์ | กรม | |
| ปัจจัยพื้นฐานและการพัฒนา | การรวมกลุ่มในการทำเกษตร | มีการรวมกลุ่ม/การจัดตั้งสหกรณ์ของกลุ่มอาชีพเพิ่มขึ้น | 0024 | จำนวนกลุ่มอาชีพด้านประมง | Tier 1 | กรมประมง | กรม | |
| ปัจจัยพื้นฐานและการพัฒนา | การรวมกลุ่มในการทำเกษตร | มีการรวมกลุ่ม/การจัดตั้งสหกรณ์ของกลุ่มอาชีพเพิ่มขึ้น | 0025 | จำนวนเกษตรแปลงใหญ่ | Tier 1 | กรมส่งเสริมการเกษตร | กรม | |
| ปัจจัยพื้นฐานและการพัฒนา | การรวมกลุ่มในการทำเกษตร | มีการรวมกลุ่ม/การจัดตั้งสหกรณ์ของกลุ่มอาชีพเพิ่มขึ้น | 0026 | จำนวนพื้นที่เกษตรแปลงใหญ่ | Tier 1 | กรมส่งเสริมการเกษตร | กรม | |
| ปัจจัยพื้นฐานและการพัฒนา | วัตถุดิบที่ได้มาตรฐาน | ร้อยละแหล่งวัตถุดิบที่ได้มาตรฐาน | 0027 | จำนวนแหล่งวัตถุดิบที่ได้มาตรฐาน | Tier 1 | กรมประมง | กรม | |

ตาราง 12 บัญชีสถิติทางการ “การพัฒนาระบบการเกษตรสู่ระบบมาตรฐาน และปลอดภัยจังหวัดเพชรบุรี” (ต่อ)

| ห่วงโซ่คุณค่า (VC) | ปัจจัยแห่งความสำเร็จ (CSF) | ตัวชี้วัด | OS ID | รายการสถิติทางการ | สถานะความพร้อมเผยแพร่ (Tier) | หน่วยงานเจ้าของข้อมูล | ระดับหน่วยงานเจ้าของข้อมูล | หมายเหตุ |
|--------------------------|---------------------------------------|---|-------|--|------------------------------|----------------------------|----------------------------|----------|
| ปัจจัยพื้นฐานและการพัฒนา | การตรวจสอบและรับรองมาตรฐานสินค้าเกษตร | ผลผลิตสินค้าเกษตรของจังหวัดที่ผ่านเกณฑ์มาตรฐานสินค้าเกษตรปลอดภัยจังหวัด GMP/HACCP | 0028 | จำนวนของเกษตรกรที่ได้รับมาตรฐานสากล เช่น GAP HALAL และ HACCP เป็นต้น | Tier 1 | กรมวิชาการเกษตร | กรม | |
| ปัจจัยพื้นฐานและการพัฒนา | การตรวจสอบและรับรองมาตรฐานสินค้าเกษตร | ผลผลิตสินค้าเกษตรของจังหวัดที่ผ่านเกณฑ์มาตรฐานสินค้าเกษตรปลอดภัยจังหวัด GMP/HACCP | 0029 | จำนวนของเกษตรกรที่ได้รับมาตรฐานสากล เช่น GAP HALAL และ HACCP เป็นต้น | Tier 1 | กรมปศุสัตว์ | กรม | |
| ปัจจัยพื้นฐานและการพัฒนา | การตรวจสอบและรับรองมาตรฐานสินค้าเกษตร | ผลผลิตสินค้าเกษตรของจังหวัดที่ผ่านเกณฑ์มาตรฐานสินค้าเกษตรปลอดภัยจังหวัด GMP/HACCP | 0030 | จำนวนของเกษตรกรที่ได้รับมาตรฐานสากล เช่น GAP HALAL และ HACCP เป็นต้น | Tier 1 | กรมประมง | กรม | |
| ปัจจัยพื้นฐานและการพัฒนา | การเข้าถึงแหล่งทุน | ประเภทสินเชื่อและแหล่งเงินทุนกู้ยืมของครัวเรือนเกษตรกร | 0031 | ประเภทสินเชื่อและแหล่งเงินทุนกู้ยืมของครัวเรือนเกษตรกร | Tier 1 | สำนักงานปลัดกระทรวงการคลัง | กรม | |

ตาราง 12 บัญชีสถิติทางการ “การพัฒนาระบบการเกษตรสู่ระบบมาตรฐาน และปลอดภัยจังหวัดเพชรบุรี” (ต่อ)

| ห่วงโซ่คุณค่า (VC) | ปัจจัยแห่งความสำเร็จ (CSF) | ตัวชี้วัด | OS ID | รายการสถิติทางการ | สถานะความพร้อมเผยแพร่ (Tier) | หน่วยงานเจ้าของข้อมูล | ระดับหน่วยงานเจ้าของข้อมูล | หมายเหตุ |
|---------------------------------|---|---|-------|---|------------------------------|-------------------------------|----------------------------|----------|
| การแปรรูปและการสร้างมูลค่าเพิ่ม | การแปรรูปผลิตภัณฑ์ | จำนวนผลิตภัณฑ์แปรรูปสินค้าเกษตร | 0032 | จำนวนผลิตภัณฑ์แปรรูปสินค้าเกษตร | Tier 1 | กรมการพัฒนาชุมชน | กรม | |
| การแปรรูปและการสร้างมูลค่าเพิ่ม | การแปรรูปผลิตภัณฑ์ | จำนวนผลิตภัณฑ์แปรรูปสินค้าเกษตร | 0033 | จำนวนโรงงานแปรรูปสินค้าเกษตร | Tier 1 | สำนักงานปลัดกระทรวงอุตสาหกรรม | กรม | |
| การแปรรูปและการสร้างมูลค่าเพิ่ม | การแปรรูปผลิตภัณฑ์ | จำนวนผลิตภัณฑ์แปรรูปสินค้าเกษตร | 0034 | จำนวนสหกรณ์/กลุ่มภาคการเกษตร | Tier 1 | กรมส่งเสริมสหกรณ์ | กรม | |
| การแปรรูปและการสร้างมูลค่าเพิ่ม | การแปรรูปผลิตภัณฑ์ | จำนวนผลิตภัณฑ์แปรรูปสินค้าเกษตร | 0035 | จำนวนสหกรณ์/กลุ่มภาคการเกษตรที่เชื่อมโยงกับผู้แปรรูปสินค้าเกษตร | Tier 1 | กรมส่งเสริมสหกรณ์ | กรม | |
| การแปรรูปและการสร้างมูลค่าเพิ่ม | อุปกรณ์เครื่องจักรกลเกษตรเพื่อแปรรูปแทนแรงงานคน/หุ่นแรงคน | ปริมาณการผลิตผลิตภัณฑ์แปรรูปเพิ่มขึ้น | 0036 | ปริมาณการผลิตผลิตภัณฑ์แปรรูปทางการเกษตร | Tier 1 | สำนักงานปลัดกระทรวงอุตสาหกรรม | กรม | |
| การแปรรูปและการสร้างมูลค่าเพิ่ม | การออกแบบพัฒนา/ใช้บรรจุภัณฑ์ | ผลิตภัณฑ์/สินค้าได้รับการพัฒนาบรรจุภัณฑ์เพิ่มขึ้น | 0037 | จำนวนผลิตภัณฑ์/สินค้าได้รับการพัฒนาบรรจุภัณฑ์ | Tier 1 | สำนักงานปลัดกระทรวงอุตสาหกรรม | กรม | |

ตาราง 12 บัญชีสถิติทางการ “การพัฒนาระบบการเกษตรสู่ระบบมาตรฐาน และปลอดภัยจังหวัดเพชรบุรี” (ต่อ)

| ห่วงโซ่คุณค่า (VC) | ปัจจัยแห่งความสำเร็จ (CSF) | ตัวชี้วัด | OS ID | รายการสถิติทางการ | สถานะความพร้อมเผยแพร่ (Tier) | หน่วยงานเจ้าของข้อมูล | ระดับหน่วยงานเจ้าของข้อมูล | หมายเหตุ |
|---------------------------------|--|---|-------|--|------------------------------|---|----------------------------|--|
| การแปรรูปและการสร้างมูลค่าเพิ่ม | การออกแบบพัฒนา/ใช้บรรจุภัณฑ์ | อัตราการเปลี่ยนแปลงของผลิตภัณฑ์มวลรวมจังหวัดภาคเกษตรเพิ่มขึ้น | 0038 | มูลค่าผลิตภัณฑ์มวลรวมจังหวัดภาคเกษตร | Tier 1 | สำนักงานสภาพัฒนาการเศรษฐกิจและสังคมแห่งชาติ | กรม | |
| การแปรรูปและการสร้างมูลค่าเพิ่ม | การออกแบบพัฒนา/ใช้บรรจุภัณฑ์ | อัตราการเปลี่ยนแปลงของผลิตภัณฑ์มวลรวม GPP จังหวัดเพิ่มขึ้น | 0039 | มูลค่าผลิตภัณฑ์มวลรวม GPP จังหวัด | Tier 1 | สำนักงานสภาพัฒนาการเศรษฐกิจและสังคมแห่งชาติ | กรม | |
| การแปรรูปและการสร้างมูลค่าเพิ่ม | การสร้างตราสินค้าและสร้างเรื่องราว | การเพิ่มขึ้นของผลิตภัณฑ์/สินค้าที่ผ่านการจดทะเบียนตราสินค้า | 0040 | ผลิตภัณฑ์ที่ผ่านมาตรฐานผลิตภัณฑ์ชุมชน | Tier 1 | สำนักงานอุตสาหกรรมจังหวัดเพชรบุรี | จังหวัด | |
| การแปรรูปและการสร้างมูลค่าเพิ่ม | ศักยภาพผู้ประกอบการ | ร้อยละที่เพิ่มขึ้นของผู้ประกอบการที่ได้รับการพัฒนาขีดความสามารถ | 0041 | จำนวนผู้ประกอบการอาหารที่ผ่านมาตรฐานผลิตภัณฑ์ชุมชน | Tier 1 | สำนักงานอุตสาหกรรมจังหวัดเพชรบุรี | จังหวัด | มติที่ประชุม 2/2566 จาก Tier3 เป็น Tier1 |
| การพัฒนาระบบการตลาด | การเพิ่มช่องทาง การตลาดและธุรกิจ ทั้งในและต่างประเทศ | จำนวนช่องทางการจำหน่ายสินค้าเกษตรปลอดภัยของจังหวัดที่เพิ่มขึ้น | 0042 | จำนวนช่องทางการจำหน่ายสินค้าเกษตรปลอดภัยของจังหวัด | Tier 1 | สำนักงานปลัดกระทรวงเกษตรและสหกรณ์ | กรม | |

ตาราง 12 บัญชีสถิติทางการ “การพัฒนาระบบการเกษตรสู่ระบบมาตรฐาน และปลอดภัยจังหวัดเพชรบุรี” (ต่อ)

| ห่วงโซ่คุณค่า (VC) | ปัจจัยแห่งความสำเร็จ (CSF) | ตัวชี้วัด | OS ID | รายการสถิติทางการ | สถานะความพร้อมเผยแพร่ (Tier) | หน่วยงานเจ้าของข้อมูล | ระดับหน่วยงานเจ้าของข้อมูล | หมายเหตุ |
|-------------------------|--|--|-------|--|------------------------------|--------------------------------------|----------------------------|---|
| | ให้กับสินค้าและบริการเกษตร | | | | | | | |
| การพัฒนา ระบบการตลาด | การเพิ่มช่องทาง การตลาดและธุรกิจ ทั้งในและ ต่างประเทศให้กับ สินค้าและบริการ เกษตร | จำนวนช่องทางการ จำหน่ายสินค้าเกษตร ปลอดภัยของจังหวัด ที่เพิ่มขึ้น | 0043 | จำนวนผู้รับซื้อสินค้าเกษตร | Tier 1 | สำนักงาน ปลัดกระทรวง พาณิชย์ | กรม | |
| การพัฒนา ระบบการตลาด | ความตระหนักรู้ถึง ความสำคัญของ ความปลอดภัยของ สินค้า | การเพิ่มขึ้นของมูลค่า การจำหน่าย ผลิตภัณฑ์/สินค้า เกษตรปลอดภัย | 0044 | จำนวนร้านอาหารและแผง ลอยที่ได้รับรองมาตรฐาน Clean Food Good Test | Tier 1 | สำนักงานสาธารณสุข จังหวัดเพชรบุรี | จังหวัด | มติที่ประชุม 2/2566 จาก Tier3 เป็น Tier1 |
| การพัฒนา ระบบการตลาด | ความตระหนักรู้ถึง ความสำคัญของ ความปลอดภัยของ สินค้า | การเพิ่มขึ้นของมูลค่า การจำหน่าย ผลิตภัณฑ์/สินค้า เกษตรปลอดภัย | 0045 | มูลค่าการจำหน่ายของ ผลิตภัณฑ์อาหารปลอดภัย (ปศุสัตว์) | Tier 1 | กรมปศุสัตว์ | กรม | |
| การพัฒนา ระบบการตลาด | ความตระหนักรู้ถึง ความสำคัญของ ความปลอดภัยของ สินค้า | การเพิ่มขึ้นของมูลค่า การจำหน่าย ผลิตภัณฑ์/สินค้า เกษตรปลอดภัย | 0046 | มูลค่าการจำหน่ายของ ผลิตภัณฑ์อาหารปลอดภัย (ประมง) | Tier 1 | กรมประมง | กรม | |

ตาราง 12 บัญชีสถิติทางการ “การพัฒนาระบบการเกษตรสู่ระบบมาตรฐาน และปลอดภัยจังหวัดเพชรบุรี” (ต่อ)

| ห่วงโซ่คุณค่า (VC) | ปัจจัยแห่งความสำเร็จ (CSF) | ตัวชี้วัด | OS ID | รายการสถิติทางการ | สถานะความพร้อมเผยแพร่ (Tier) | หน่วยงานเจ้าของข้อมูล | ระดับหน่วยงานเจ้าของข้อมูล | หมายเหตุ |
|---|--|---|-------|--|--------------------------------------|---|----------------------------|---|
| การพัฒนา ระบบการตลาด | การยอมรับมาตรฐาน สินค้าเกษตร ปลอดภัยและเกษตร อินทรีย์ของไทย | รายได้จากการ จำหน่ายในประเทศ และมูลค่าการส่งออก เพิ่มขึ้น | 0047 | มูลค่าการส่งออก | Tier 1 | กรมศุลกากร | กรม | |
| การพัฒนา ระบบการตลาด | การประชาสัมพันธ์ | ผู้บริโภคได้รับข้อมูล ข่าวสารที่ทั่วถึง | 0048 | จำนวนครั้งของการเผยแพร่ สื่อ | Tier 2 (มี หน่วยงาน รับผิดชอบ) | กรมประชาสัมพันธ์ | กรม | ควรแยกข้อมูล เฉพาะที่ ต้องการใช้งาน |
| การแปรรูปและ การสร้าง มูลค่าเพิ่ม | การออกแบบพัฒนา/ ใช้บรรจุภัณฑ์ | อัตราการ เปลี่ยนแปลงของ ผลิตภัณฑ์มวลรวม GPP จังหวัดเพิ่มขึ้น | 0200 | อัตราการเปลี่ยนแปลงของ ผลิตภัณฑ์จังหวัด (ร้อยละ) | Tier 1 | สำนักงานสภา พัฒนาการเศรษฐกิจ และสังคมแห่งชาติ | กรม | |
| การแปรรูปและ การสร้าง มูลค่าเพิ่ม | การออกแบบพัฒนา/ ใช้บรรจุภัณฑ์ | อัตราการ เปลี่ยนแปลงของ ผลิตภัณฑ์มวลรวม GPP จังหวัดเพิ่มขึ้น | 0201 | มูลค่าผลิตภัณฑ์จังหวัดเฉลี่ย ต่อหัว (บาท/คน) | Tier 1 | สำนักงานสภา พัฒนาการเศรษฐกิจ และสังคมแห่งชาติ | กรม | |
| ปัจจัยพื้นฐาน และการพัฒนา | โครงสร้างพื้นฐาน และการบริหาร จัดการด้านการขนส่ง | งบประมาณในการ ซ่อมเส้นทาง คมนาคม | 0207 | หมู่บ้านที่ถนนสายหลักใช้ การได้ตลอดปี (ร้อยละ) | Tier 1 | สำนักงานสภา พัฒนาการเศรษฐกิจ และสังคมแห่งชาติ | กรม | |
| ปัจจัยพื้นฐาน และการพัฒนา | การพัฒนาโครงสร้าง พื้นฐาน | รายได้จากการจัดเก็บ ภาษี | 0220 | ภาษีที่ท้องถิ่นจัดเก็บได้ต่อ รายได้รวมที่ไม่รวมเงิน | Tier 1 | สำนักงานสภา พัฒนาการเศรษฐกิจ และสังคมแห่งชาติ | กรม | |

ตาราง 12 บัญชีสถิติทางการ “การพัฒนาระบบการเกษตรสู่ระบบมาตรฐาน และปลอดภัยจังหวัดเพชรบุรี” (ต่อ)

| ห่วงโซ่คุณค่า (VC) | ปัจจัยแห่งความสำเร็จ (CSF) | ตัวชี้วัด | OS ID | รายการสถิติทางการ | สถานะความพร้อมเผยแพร่ (Tier) | หน่วยงานเจ้าของข้อมูล | ระดับหน่วยงานเจ้าของข้อมูล | หมายเหตุ |
|--------------------------|----------------------------|-------------------------------------|-------|--|------------------------------|---|----------------------------|----------|
| | | | | อุดหนุนและเงินอุดหนุนเฉพาะกิจ (ร้อยละ) | | | | |
| ปัจจัยพื้นฐานและการพัฒนา | การพัฒนาโครงสร้างพื้นฐาน | ร้อยละการเบิกจ่ายงบประมาณของจังหวัด | 0221 | ความสามารถในการเบิกจ่ายงบประมาณของจังหวัด (ร้อยละ) | Tier 1 | สำนักงานสภาพัฒนาการเศรษฐกิจและสังคมแห่งชาติ | กรม | |

3.1.2 บัญชีสถิติทางการที่สอดคล้องตามประเด็นการพัฒนาที่ 2 การเสริมสร้างความมั่นคง ความสงบเรียบร้อย ด้วยต้นทุนทางสังคม ประชาชนพึ่งตนเองได้อย่างยั่งยืน ด้วยศาสตร์พระราชาวัตถุประสงค์

วัตถุประสงค์

1. สร้างความมั่นคงของชีวิตและสังคม ป้องกันการกระทำผิดกฎหมาย
2. พัฒนาศักยภาพการแก้ไขปัญหาเสพติด ประชาชนปลอดภัยอุ่นใจและเป็นสุข
3. การพัฒนาเพื่อลดความเหลื่อมล้ำสู่พื้นที่ชุมชนปลอดภัย
4. การปลูกฝังความรู้รักสามัคคี และเทิดทูนสถาบันหลักของชาติ
5. ส่งเสริมคุณภาพชีวิตกลุ่มเปราะบาง

ตัวชี้วัด

1. อัตราการเกิดคดีอาชญากรรมลดลงไม่น้อยกว่าร้อยละ 5 ต่อปี
2. คริวเรือนยาจนลดลง ร้อยละ 5 ต่อปี

ในการขับเคลื่อนประเด็นการพัฒนาที่ 2 : การเสริมสร้างความมั่นคง ความสงบเรียบร้อย ด้วยต้นทุนทางสังคม ประชาชนพึ่งตนเองได้อย่างยั่งยืน ด้วยศาสตร์พระราชาวัตถุประสงค์ การขับเคลื่อนการพัฒนาจังหวัด ปัจจัยที่สำคัญยิ่งประการหนึ่งคือการที่ประชาชนอยู่อย่างสุขได้อย่างสงบสุข มีสุขภาวะที่ดี มีความพร้อมรับการเปลี่ยนแปลงควบคู่ไปกับการพัฒนาโครงสร้างพื้นฐานทางสังคมในมิติต่างๆ แต่ในปัจจุบันยังคงประสบปัญหาที่จังหวัดยังดำเนินการแก้ไขอย่างต่อเนื่อง ปัญหาที่สำคัญเช่น ปัญหาจากยาเสพติด อาชญากรรม ความเหลื่อมล้ำทางสังคม ฯลฯ จึงมีความจำเป็นที่จะต้องสร้างกลไกโดยการบูรณาการความร่วมมือจากทุกภาคส่วนเพื่อขับเคลื่อนการดำเนินงานดังกล่าว ตั้งแต่ในมิติระดับบุคคล ครอบครัว ชุมชน โดยการนำหลักปรัชญาของเศรษฐกิจพอเพียงและศาสตร์พระราชาวัตถุประสงค์ตามโครงการอันเนื่องมาจากพระราชดำรินในพื้นที่จังหวัดเพชรบุรีซึ่งมีอยู่จำนวนมากมาขยายผลสู่การพัฒนาคุณภาพชีวิตประชาชนได้อย่างยั่งยืนต่อไป

ดังนั้น จึงได้จัดทำห่วงโซ่คุณค่า (Value Chain) ที่สอดคล้องกับแผนพัฒนาสถิติจังหวัดเพชรบุรี เรื่อง “การพัฒนาคุณภาพชีวิตและครอบครัวของจังหวัดเพชรบุรี” และคัดเลือกปัจจัยสู่ความสำเร็จ (Critical Success Factor) พร้อมจัดทำบัญชีสถิติทางการ เรื่อง “การพัฒนาคุณภาพชีวิตและครอบครัวของจังหวัดเพชรบุรี” ประกอบด้วยรายการสถิติทางการที่สามารถนำไปใช้ในการติดตามและประเมินผลในเรื่องดังกล่าวได้ ซึ่งมีรายละเอียดดังนี้

3.1.2.1 ห่วงโซ่คุณค่า (Value Chain) ที่สอดคล้องกับแผนพัฒนาจังหวัด

แนวคิดการจัดทำห่วงโซ่คุณค่าที่สอดคล้องกับแผนพัฒนาจังหวัดเพชรบุรี “ประเด็นการพัฒนาที่ 2 เสริมสร้างความมั่นคง ความสงบเรียบร้อย ด้วยต้นทุนทางสังคม ประชาชนพึ่งตนเองได้อย่างยั่งยืน ด้วยศาสตร์พระราชาวัตถุประสงค์” โดยใช้ Generic Value Chain ที่สอดคล้องกับแนวทางการพัฒนาข้อมูลสถิติระดับพื้นที่ ที่สอดคล้องกับแผนพัฒนาจังหวัดเพชรบุรี เรื่อง “การพัฒนาคุณภาพชีวิตและครอบครัวของจังหวัดเพชรบุรี” ได้ตั้งภาพ 15

ห่วงโซ่คุณค่าประเด็นการพัฒนาศักยภาพคนตลอดช่วงชีวิตของจังหวัดเพชรบุรี
เริ่มจากการศึกษาห่วงโซ่คุณค่าของประเทศไทย 140 เป้าหมายแผนแม่บทย่อย ภายใต้แผน
แม่บทภายใต้ยุทธศาสตร์ชาติ (23 ด้าน) ประเด็นที่ 11 การพัฒนาคุณภาพคนตลอดช่วงชีวิต

- แผนแม่บทย่อย 11.1 การสร้างสภาพแวดล้อมที่เอื้อต่อการพัฒนาและเสริมสร้าง
ศักยภาพมนุษย์
เป้าหมาย 110101 ครอบครัวไทยมีความเข้มแข็งและมีจิตสำนึกความเป็นไทย
ดำรงชีวิตแบบพอเพียงมากขึ้น
- แผนแม่บทย่อย 11.2 การพัฒนาเด็กตั้งแต่ช่วงการตั้งครรภ์จนถึงปฐมวัย
เป้าหมาย 110201 เด็กเกิดอย่างมีคุณภาพ มีพัฒนาการสมวัย สามารถเข้าถึงบริการ
ที่มีคุณภาพมากขึ้น
- แผนแม่บทย่อย 11.3 การพัฒนาช่วงวัยเรียนและวัยรุ่น
เป้าหมาย 110301 วัยเรียน/วัยรุ่น มีความรู้และทักษะในศตวรรษที่ 21 ครบถ้วน
รู้จักคิด วิเคราะห์ รักการเรียนรู้ มีสำนึกพลเมือง มีความกล้าหาญทางจริยธรรม
มีความสามารถในการแก้ปัญหา ปรับตัว สื่อสาร และทำงานร่วมกับผู้อื่นได้อย่างมี
ประสิทธิผลตลอดชีวิตดีขึ้น
- แผนแม่บทย่อย 11.4 การพัฒนาและยกระดับศักยภาพวัยแรงงาน
เป้าหมาย 110401 แรงงานมีศักยภาพในการเพิ่มผลผลิต มีทักษะอาชีพสูง ตระหนัก
ในความสำคัญที่จะพัฒนาตนเองให้เต็มศักยภาพ สามารถปรับตัวและเรียนรู้สิ่งใหม่
ตามพลวัตของโครงสร้างอาชีพ และความต้องการของตลาดแรงงานเพิ่มขึ้น
เป้าหมาย 110402 มีคนไทยที่มีความสามารถและผู้เชี่ยวชาญต่างประเทศ เข้ามาทำ
วิทยาศาสตร์ เทคโนโลยี และนวัตกรรมในอุตสาหกรรมเป้าหมายเพิ่มขึ้น
- แผนแม่บทย่อย 11.5 การส่งเสริมศักยภาพผู้สูงอายุ
เป้าหมาย 110501 ผู้สูงอายุมีคุณภาพชีวิตที่ดี มีความมั่นคงในชีวิต มีทักษะการ
ดำรงชีวิต เรียนรู้พัฒนาตลอดชีวิต มีส่วนร่วมในกิจกรรมสังคม สร้างมูลค่าเพิ่มให้แก่
สังคมเพิ่มขึ้น

จากนั้นดำเนินการจัดทำห่วงโซ่คุณค่า (Value Chain) “การพัฒนาคุณภาพชีวิตและครอบครัวของ
จังหวัดเพชรบุรี” และสามารถวิเคราะห์ห่วงโซ่คุณค่า (Value Chain) ที่สอดคล้องกับแผนพัฒนาจังหวัด
เพชรบุรี เรื่อง “การพัฒนาคุณภาพชีวิตและครอบครัวของจังหวัดเพชรบุรี” ได้ดังภาพ 18

3.1.2.2 บัญชีสถิติทางการ

การจัดทำบัญชีสถิติทางการประเด็นการพัฒนาที่ 2 “การพัฒนาคุณภาพชีวิตและครอบครัวของ
จังหวัดเพชรบุรี” ได้มีศึกษาแผนต่าง ๆ ที่เกี่ยวข้องกับห่วงโซ่คุณค่า (Value Chain) โดยศึกษายุทธศาสตร์
กลยุทธ์ แนวทางการพัฒนา ตลอดจนตัวชี้วัดภายใต้แผนระดับ 3 เช่น แผนปฏิบัติการกระทรวงมหาดไทย
(พ.ศ. 2563 – 2565) แผนยุทธศาสตร์ พ.ม. ระยะ 20 ปี พ.ศ. 2560 – 2579 มาตรการขับเคลื่อนระเบียบวาระ
แห่งชาติ เรื่อง ผู้สูงอายุ แผนการศึกษาแห่งชาติ พ.ศ. 2560 – 2579 และแผนยุทธศาสตร์ชาติ 20 ปี ด้าน
สาธารณสุข พ.ศ. 2560 – 2579 ที่สอดคล้องกับปัจจัยสู่ความสำเร็จ พร้อมทั้งกำหนดรายการสถิติที่สำคัญ
และจำเป็น ทำให้ได้บัญชีสถิติทางการตามประเด็นการพัฒนาที่ 2 คือ บัญชีสถิติทางการ “การพัฒนาคุณภาพ
ชีวิตและครอบครัวของจังหวัดเพชรบุรี” ดังตาราง 13

ห่วงโซ่คุณค่า (Value Chain) “การพัฒนาคุณภาพชีวิตและครอบครัวของจังหวัดเพชรบุรี”

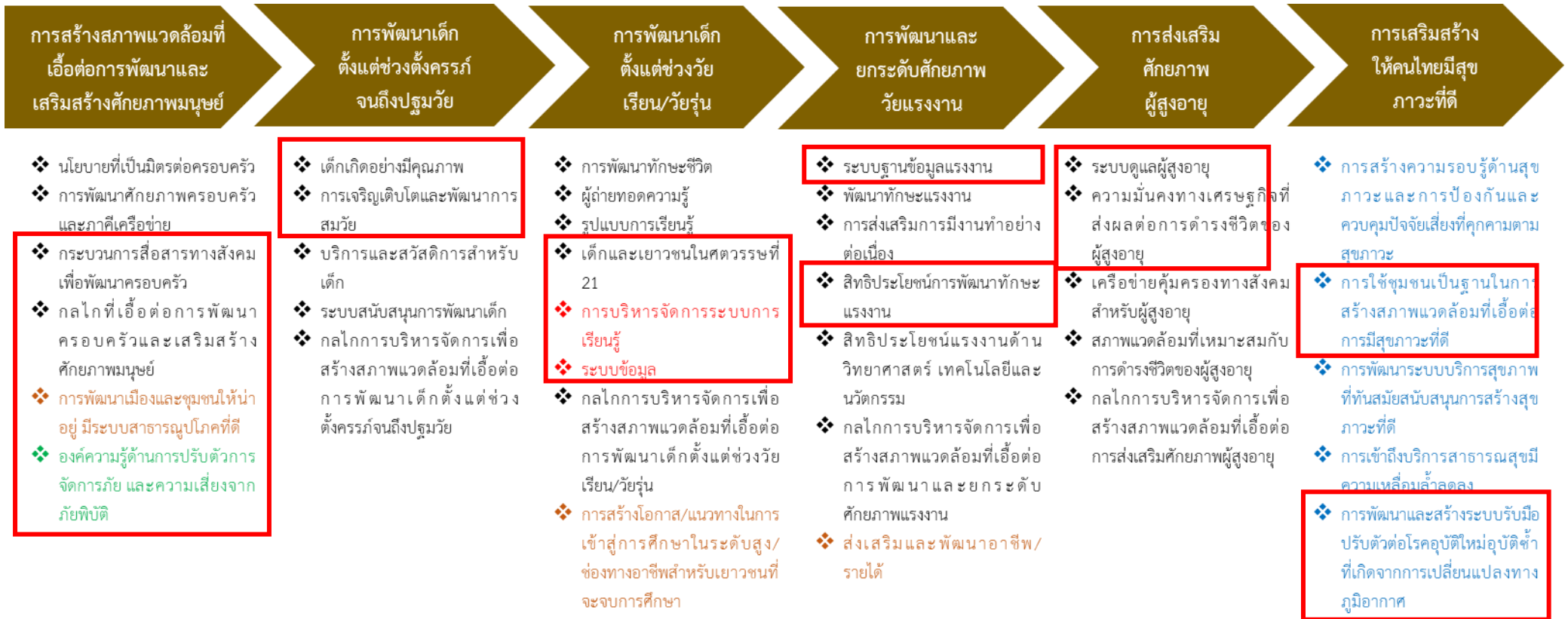

- GVC
- แผนแม่บทประเด็น 11 การพัฒนาคนตลอดช่วงชีวิต
- แผนแม่บทประเด็น 12 การพัฒนาการเรียนรู้
- แผนแม่บทประเด็น 13 การเสริมสร้างให้คนไทยมีสุขภาพที่ดี
- แผนแม่บทประเด็น 19 การบริหารจัดการน้ำทั้งระบบ

ภาพ 18 ห่วงโซ่คุณค่า (Value Chain) “การพัฒนาคุณภาพชีวิตและครอบครัวของจังหวัดเพชรบุรี”

ตาราง 13 บัญชีสถิติทางการ “การพัฒนาคุณภาพชีวิตและครอบครัวของจังหวัดเพชรบุรี”

| ห่วงโซ่คุณค่า (VC) | ปัจจัยแห่งความสำเร็จ (CSF) | ตัวชี้วัด | OS ID | รายการสถิติทางการ | สถานะความพร้อมเผยแพร่ (Tier) | หน่วยงานเจ้าของข้อมูล | ระดับหน่วยงานเจ้าของข้อมูล | หมายเหตุ |
|--|--|--|-------|--|------------------------------|---|----------------------------|----------|
| การสร้างสภาพแวดล้อมที่เอื้อต่อการพัฒนาและเสริมสร้างศักยภาพมนุษย์ | กระบวนการสื่อสารทางสังคมเพื่อพัฒนาครอบครัว | ร้อยละที่เพิ่มขึ้นของดัชนีความก้าวหน้าคน (HAI) | 0049 | ร้อยละของครัวเรือนที่มีหัวหน้าครัวเรือนเดี่ยว (%) | Tier 1 | สำนักงานสภาพัฒนาการเศรษฐกิจและสังคมแห่งชาติ | กรม | |
| การสร้างสภาพแวดล้อมที่เอื้อต่อการพัฒนาและเสริมสร้างศักยภาพมนุษย์ | กระบวนการสื่อสารทางสังคมเพื่อพัฒนาครอบครัว | ร้อยละที่เพิ่มขึ้นของดัชนีความก้าวหน้าคน (HAI) | 0050 | รายได้เฉลี่ยต่อคนต่อเดือน | Tier 1 | สำนักงานสถิติแห่งชาติ | กรม | |
| การสร้างสภาพแวดล้อมที่เอื้อต่อการพัฒนาและเสริมสร้างศักยภาพมนุษย์ | กระบวนการสื่อสารทางสังคมเพื่อพัฒนาครอบครัว | ร้อยละที่เพิ่มขึ้นของดัชนีความก้าวหน้าคน (HAI) | 0051 | สัดส่วนประชากรยากจน (ร้อยละ) | Tier 1 | สำนักงานสภาพัฒนาการเศรษฐกิจและสังคมแห่งชาติ | กรม | |
| การสร้างสภาพแวดล้อมที่เอื้อต่อการพัฒนาและเสริมสร้างศักยภาพมนุษย์ | กระบวนการสื่อสารทางสังคมเพื่อพัฒนาครอบครัว | ร้อยละที่เพิ่มขึ้นของดัชนีความก้าวหน้าคน (HAI) | 0052 | ร้อยละของครัวเรือนที่มีหนี้สินเพื่อการอุปโภคบริโภค (%) | Tier 1 | สำนักงานสถิติแห่งชาติ | กรม | |

ตาราง 13 บัญชีสถิติทางการ “การพัฒนาคุณภาพชีวิตและครอบครัวของจังหวัดเพชรบุรี” (ต่อ)

| ห่วงโซ่คุณค่า (VC) | ปัจจัยแห่งความสำเร็จ (CSF) | ตัวชี้วัด | OS ID | รายการสถิติทางการ | สถานะความพร้อมเผยแพร่ (Tier) | หน่วยงานเจ้าของข้อมูล | ระดับหน่วยงานเจ้าของข้อมูล | หมายเหตุ |
|--|---|---|-------|--|------------------------------|-----------------------|----------------------------|----------|
| การสร้างสภาพแวดล้อมที่เอื้อต่อการพัฒนาและเสริมสร้างศักยภาพมนุษย์ | กระบวนการสื่อสารทางสังคมเพื่อพัฒนาครอบครัว | ร้อยละที่เพิ่มขึ้นของดัชนีความก้าวหน้าคน (HAI) | 0053 | ค่าสัมประสิทธิ์ความไม่เสมอภาคของรายได้หรือค่าสัมประสิทธิ์จีนิ (%) | Tier 1 | สำนักงานสถิติแห่งชาติ | กรม | |
| การสร้างสภาพแวดล้อมที่เอื้อต่อการพัฒนาและเสริมสร้างศักยภาพมนุษย์ | กระบวนการสื่อสารทางสังคมเพื่อพัฒนาครอบครัว | ร้อยละที่เพิ่มขึ้นของดัชนีความก้าวหน้าคน (HAI) | 0054 | ร้อยละของครัวเรือนที่มีบ้านและที่ดินเป็นของตนเอง (%) | Tier 1 | สำนักงานสถิติแห่งชาติ | กรม | |
| การสร้างสภาพแวดล้อมที่เอื้อต่อการพัฒนาและเสริมสร้างศักยภาพมนุษย์ | กลไกที่เอื้อต่อการพัฒนาครอบครัวและเสริมสร้างศักยภาพมนุษย์ | จำนวนเด็กที่ได้รับการเลี้ยงดูและดูแลโดยครอบครัวและชุมชนซึ่งเป็นครอบครัว เครือญาติอุปถัมภ์ หรือไม่มี ความเกี่ยวพันเป็นเครือญาติกับเด็ก | 0055 | จำนวนเด็กที่ได้รับการเลี้ยงดูและดูแลโดยครอบครัวและชุมชน ซึ่งเป็นครอบครัวเครือญาติอุปถัมภ์หรือไม่มี ความเกี่ยวพันเป็นเครือญาติกับเด็ก | Tier 1 | สำนักงานสถิติแห่งชาติ | กรม | |
| การสร้างสภาพแวดล้อมที่เอื้อต่อการพัฒนาและเสริมสร้างศักยภาพมนุษย์ | กลไกที่เอื้อต่อการพัฒนาครอบครัวและเสริมสร้างศักยภาพมนุษย์ | จำนวนเด็กที่ได้อยู่ในครอบครัวทดแทนถาวรตามกฎหมาย | 0056 | จำนวนเด็กที่ได้อยู่ในครอบครัวทดแทนถาวรตามกฎหมาย | Tier 1 | สำนักงานสถิติแห่งชาติ | กรม | |

ตาราง 13 บัญชีสถิติทางการ “การพัฒนาคุณภาพชีวิตและครอบครัวของจังหวัดเพชรบุรี” (ต่อ)

| ห่วงโซ่คุณค่า (VC) | ปัจจัยแห่งความสำเร็จ (CSF) | ตัวชี้วัด | OS ID | รายการสถิติทางการ | สถานะความพร้อมเผยแพร่ (Tier) | หน่วยงานเจ้าของข้อมูล | ระดับหน่วยงานเจ้าของข้อมูล | หมายเหตุ |
|--|---|--|-------|--|------------------------------|--------------------------------|----------------------------|----------|
| การสร้างสภาพแวดล้อมที่เอื้อต่อการพัฒนาและเสริมสร้างศักยภาพมนุษย์ | กลไกที่เอื้อต่อการพัฒนาครอบครัวและเสริมสร้างศักยภาพมนุษย์ | ร้อยละที่เพิ่มขึ้นของดัชนีความก้าวหน้าคน (HAI) | 0057 | การแจ้งความคดีชีวิตร่างกาย เพศ และคดีประทุษร้ายต่อทรัพย์สินต่อประชากรแสนคน | Tier 1 | สำนักงานตำรวจแห่งชาติ | กรม | |
| การสร้างสภาพแวดล้อมที่เอื้อต่อการพัฒนาและเสริมสร้างศักยภาพมนุษย์ | กลไกที่เอื้อต่อการพัฒนาครอบครัวและเสริมสร้างศักยภาพมนุษย์ | ร้อยละที่เพิ่มขึ้นของดัชนีความก้าวหน้าคน (HAI) | 0058 | ร้อยละของประชากรที่ใช้สิทธิลงประชามติร่างรัฐธรรมนูญ ปี 2559 (%) | Tier 1 | สำนักงานคณะกรรมการการเลือกตั้ง | กรม | |
| การสร้างสภาพแวดล้อมที่เอื้อต่อการพัฒนาและเสริมสร้างศักยภาพมนุษย์ | กลไกที่เอื้อต่อการพัฒนาครอบครัวและเสริมสร้างศักยภาพมนุษย์ | ร้อยละที่เพิ่มขึ้นของดัชนีความก้าวหน้าคน (HAI) | 0059 | จำนวนองค์กรชุมชนต่อประชากรแสนคน | Tier 1 | สำนักงานคณะกรรมการการเลือกตั้ง | กรม | |
| การสร้างสภาพแวดล้อมที่เอื้อต่อการพัฒนาและเสริมสร้างศักยภาพมนุษย์ | กลไกที่เอื้อต่อการพัฒนาครอบครัวและเสริมสร้างศักยภาพมนุษย์ | ร้อยละที่เพิ่มขึ้นของดัชนีความก้าวหน้าคน (HAI) | 0060 | ร้อยละของครัวเรือนที่เป็นสมาชิกกลุ่ม/องค์กรในท้องถิ่น (%) | Tier 1 | สำนักงานคณะกรรมการการเลือกตั้ง | กรม | |

ตาราง 13 บัญชีสถิติทางการ “การพัฒนาคุณภาพชีวิตและครอบครัวของจังหวัดเพชรบุรี” (ต่อ)

| ห่วงโซ่คุณค่า (VC) | ปัจจัยแห่งความสำเร็จ (CSF) | ตัวชี้วัด | OS ID | รายการสถิติทางการ | สถานะความพร้อมเผยแพร่ (Tier) | หน่วยงานเจ้าของข้อมูล | ระดับหน่วยงานเจ้าของข้อมูล | หมายเหตุ |
|--|---|--|-------|--|------------------------------|-----------------------|----------------------------|----------|
| การสร้างสภาพแวดล้อมที่เอื้อต่อการพัฒนาและเสริมสร้างศักยภาพมนุษย์ | กลไกที่เอื้อต่อการพัฒนาครอบครัวและเสริมสร้างศักยภาพมนุษย์ | ร้อยละที่เพิ่มขึ้นของดัชนีความก้าวหน้าคน (HAI) | 0061 | ร้อยละของครัวเรือนที่มีส่วนร่วมทำกิจกรรมสาธารณะของหมู่บ้าน (%) | Tier 1 | กรมการพัฒนาชุมชน | กรม | |
| การสร้างสภาพแวดล้อมที่เอื้อต่อการพัฒนาและเสริมสร้างศักยภาพมนุษย์ | กลไกที่เอื้อต่อการพัฒนาครอบครัวและเสริมสร้างศักยภาพมนุษย์ | จำนวนหมู่บ้านเป้าหมายโครงการพัฒนาหมู่บ้านเศรษฐกิจพอเพียง | 0062 | จำนวนหมู่บ้านเป้าหมายโครงการพัฒนาหมู่บ้านเศรษฐกิจพอเพียง | Tier 1 | กรมการพัฒนาชุมชน | กรม | |
| การสร้างสภาพแวดล้อมที่เอื้อต่อการพัฒนาและเสริมสร้างศักยภาพมนุษย์ | กลไกที่เอื้อต่อการพัฒนาครอบครัวและเสริมสร้างศักยภาพมนุษย์ | จำนวนหมู่บ้านเป้าหมายโครงการพัฒนาหมู่บ้านเศรษฐกิจพอเพียง | 0063 | จำนวนครอบครัวที่เข้าร่วมโครงการพัฒนาหมู่บ้านเศรษฐกิจพอเพียง | Tier 1 | กรมการพัฒนาชุมชน | กรม | |
| การสร้างสภาพแวดล้อมที่เอื้อต่อการพัฒนาและเสริมสร้างศักยภาพมนุษย์ | การพัฒนาเมืองและชุมชนให้น่าอยู่ มีระบบสาธารณสุขปลอดภัยที่ดี | ร้อยละที่เพิ่มขึ้นของดัชนีความก้าวหน้าคน (HAI) | 0064 | จำนวนอุบัติเหตุบนท้องถนน ต่อประชากรแสนคน | Tier 1 | สำนักงานตำรวจแห่งชาติ | กรม | |
| การสร้างสภาพแวดล้อมที่เอื้อต่อการพัฒนาและเสริมสร้างศักยภาพมนุษย์ | การพัฒนาเมืองและชุมชนให้น่าอยู่ | ร้อยละของอุบัติเหตุทางถนนที่ลดลง | 0065 | จำนวนครั้งของการเกิดอุบัติเหตุ | Tier 1 | สำนักงานตำรวจแห่งชาติ | กรม | |

ตาราง 13 บัญชีสถิติทางการ “การพัฒนาคุณภาพชีวิตและครอบครัวของจังหวัดเพชรบุรี” (ต่อ)

| ห่วงโซ่คุณค่า (VC) | ปัจจัยแห่งความสำเร็จ (CSF) | ตัวชี้วัด | OS ID | รายการสถิติทางการ | สถานะความพร้อมเผยแพร่ (Tier) | หน่วยงานเจ้าของข้อมูล | ระดับหน่วยงานเจ้าของข้อมูล | หมายเหตุ |
|--|---|---|-------|--|------------------------------|---------------------------------|----------------------------|----------|
| เอื้อต่อการพัฒนาและเสริมสร้างศักยภาพมนุษย์ | มีระบบสาธารณสุขปลอดภัยที่ดี | | | | | | | |
| การสร้างสภาพแวดล้อมที่เอื้อต่อการพัฒนาและเสริมสร้างศักยภาพมนุษย์ | การพัฒนาเมืองและชุมชนให้น่าอยู่ มีระบบสาธารณสุขปลอดภัยที่ดี | ร้อยละของอุบัติเหตุทางถนนที่ลดลง | 0066 | จำนวนผู้เสียชีวิตจากอุบัติเหตุจราจรทางบก | Tier 1 | <u>ตำรวจภูธรจังหวัดเพชรบุรี</u> | จังหวัด | |
| การสร้างสภาพแวดล้อมที่เอื้อต่อการพัฒนาและเสริมสร้างศักยภาพมนุษย์ | การพัฒนาเมืองและชุมชนให้น่าอยู่ มีระบบสาธารณสุขปลอดภัยที่ดี | การรณรงค์ป้องกันอุบัติเหตุ ทางถนน | 0067 | จำนวนการจัดตั้งศูนย์รณรงค์เพื่อลดการเกิดอุบัติเหตุทางถนน | Tier 1 | สำนักงานตำรวจแห่งชาติ | กรม | |
| การสร้างสภาพแวดล้อมที่เอื้อต่อการพัฒนาและเสริมสร้างศักยภาพมนุษย์ | การพัฒนาเมืองและชุมชนให้น่าอยู่ มีระบบสาธารณสุขปลอดภัยที่ดี | การรณรงค์ป้องกันอุบัติเหตุ ทางถนน | 0068 | จำนวนจุดตรวจช่วงเทศกาล สงกรานต์/ปีใหม่ | Tier 1 | สำนักงานตำรวจแห่งชาติ | กรม | |
| การสร้างสภาพแวดล้อมที่เอื้อต่อการพัฒนาและเสริมสร้างศักยภาพมนุษย์ | การพัฒนาเมืองและชุมชนให้น่าอยู่ มีระบบสาธารณสุขปลอดภัยที่ดี | ร้อยละของการจับกุมในคดี อาชญากรรมที่เพิ่มขึ้น | 0069 | จำนวนคดีอาญา | Tier 1 | <u>ตำรวจภูธรจังหวัดเพชรบุรี</u> | จังหวัด | |

ตาราง 13 บัญชีสถิติทางการ “การพัฒนาคุณภาพชีวิตและครอบครัวของจังหวัดเพชรบุรี” (ต่อ)

| ห่วงโซ่คุณค่า (VC) | ปัจจัยแห่งความสำเร็จ (CSF) | ตัวชี้วัด | OS ID | รายการสถิติทางการ | สถานะความพร้อมเผยแพร่ (Tier) | หน่วยงานเจ้าของข้อมูล | ระดับหน่วยงานเจ้าของข้อมูล | หมายเหตุ |
|--|--|---|-------|--|------------------------------|-----------------------|----------------------------|----------|
| และเสริมสร้างศักยภาพมนุษย์ | | | | | | | | |
| การสร้างสภาพแวดล้อมที่เอื้อต่อการพัฒนาและเสริมสร้างศักยภาพมนุษย์ | การพัฒนาเมืองและชุมชนให้น่าอยู่ มีระบบสาธารณูปโภคที่ดี | ร้อยละของการจับกุมในคดี อาชญากรรมที่เพิ่มขึ้น | 0070 | จำนวนคดีอาชญากรรม | Tier 1 | สำนักงานตำรวจแห่งชาติ | กรม | |
| การสร้างสภาพแวดล้อมที่เอื้อต่อการพัฒนาและเสริมสร้าง | การพัฒนาเมืองและชุมชนให้น่าอยู่ มีระบบสาธารณูปโภค | ร้อยละของหมู่บ้าน/ชุมชนที่มีการจัดตั้งชุดอาสาสมัครตำรวจชุมชน/ชุดรักษา | 0071 | จำนวนหมู่บ้าน/ชุมชนที่มีการจัดตั้งชุดรักษาความปลอดภัยหมู่บ้าน (ชรบ.) | Tier 1 | กรมการปกครอง | กรม | |
| การสร้างสภาพแวดล้อมที่เอื้อต่อการพัฒนาและเสริมสร้างศักยภาพมนุษย์ | การพัฒนาเมืองและชุมชนให้น่าอยู่ มีระบบสาธารณูปโภคที่ดี | ร้อยละที่เพิ่มขึ้นของดัชนีความก้าวหน้าคน (HAI) | 0072 | ร้อยละของประชากรที่มีโทรศัพท์มือถือ (%) | Tier 1 | สำนักงานสถิติแห่งชาติ | กรม | |
| การสร้างสภาพแวดล้อมที่เอื้อต่อการพัฒนาและเสริมสร้างศักยภาพมนุษย์ | การพัฒนาเมืองและชุมชนให้น่าอยู่ มีระบบสาธารณูปโภคที่ดี | ร้อยละที่เพิ่มขึ้นของดัชนีความก้าวหน้าคน (HAI) | 0073 | ร้อยละของประชากรที่เข้าถึงอินเทอร์เน็ต (%) | Tier 1 | สำนักงานสถิติแห่งชาติ | กรม | |

ตาราง 13 บัญชีสถิติทางการ “การพัฒนาคุณภาพชีวิตและครอบครัวของจังหวัดเพชรบุรี” (ต่อ)

| ห่วงโซ่คุณค่า (VC) | ปัจจัยแห่งความสำเร็จ (CSF) | ตัวชี้วัด | OS ID | รายการสถิติทางการ | สถานะความพร้อมเผยแพร่ (Tier) | หน่วยงานเจ้าของข้อมูล | ระดับหน่วยงานเจ้าของข้อมูล | หมายเหตุ |
|--|--|--|-------|--|------------------------------|---|----------------------------|---|
| การสร้างสภาพแวดล้อมที่เอื้อต่อการพัฒนาและเสริมสร้างศักยภาพมนุษย์ | องค์ความรู้ด้านการปรับตัว การจัดการภัย และความเสี่ยงจากภัยพิบัติ | ร้อยละที่เพิ่มขึ้นของดัชนีความก้าวหน้าคน (HAI) | 0074 | ปริมาณการปล่อยก๊าซเรือนกระจก | Tier 1 | สำนักงานทรัพยากรธรรมชาติและสิ่งแวดล้อมจังหวัดเพชรบุรี | จังหวัด | มิติที่ประชุม 2/2566 จาก Tier2 เป็น Tier1 |
| การสร้างสภาพแวดล้อมที่เอื้อต่อการพัฒนาและเสริมสร้างศักยภาพมนุษย์ | องค์ความรู้ด้านการปรับตัว การจัดการภัย และความเสี่ยงจากภัยพิบัติ | ร้อยละที่เพิ่มขึ้นของดัชนีความก้าวหน้าคน (HAI) | 0075 | ร้อยละของประชากรที่ประสบทุพภิกขภัย | Tier 1 | สำนักงานป้องกันและบรรเทาสาธารณภัยจังหวัดเพชรบุรี | จังหวัด | มิติที่ประชุม 2/2566 จาก Tier2 เป็น Tier1 |
| การสร้างสภาพแวดล้อมที่เอื้อต่อการพัฒนาและเสริมสร้างศักยภาพมนุษย์ | องค์ความรู้ด้านการปรับตัว การจัดการภัย และความเสี่ยงจากภัยพิบัติ | ร้อยละที่เพิ่มขึ้นของดัชนีความก้าวหน้าคน (HAI) | 0076 | ร้อยละของประชากรที่ประสบภัยแล้ง | Tier 1 | สำนักงานป้องกันและบรรเทาสาธารณภัยจังหวัดเพชรบุรี | จังหวัด | จาก Tier2 เป็น Tier1 |
| การพัฒนาเด็กตั้งแต่ช่วงตั้งครรภ์จนถึงปฐมวัย | เด็กเกิดอย่างมีคุณภาพ | ร้อยละที่เพิ่มขึ้นของดัชนีความก้าวหน้าคน (HAI) | 0077 | ร้อยละของทารกแรกเกิดที่มีน้ำหนักต่ำกว่าเกณฑ์ (%) | Tier 1 | สำนักงานปลัดกระทรวงสาธารณสุข | กรม | |
| การพัฒนาเด็กตั้งแต่ช่วงตั้งครรภ์จนถึงปฐมวัย | การเจริญเติบโตและพัฒนาสมวัย | จำนวนเด็กที่ได้รับสวัสดิการเงินอุดหนุน | 0078 | จำนวนเด็กที่ได้รับสวัสดิการเงินอุดหนุน | Tier 1 | กรมกิจการเด็กและเยาวชน | กรม | |

ตาราง 13 บัญชีสถิติทางการ “การพัฒนาคุณภาพชีวิตและครอบครัวของจังหวัดเพชรบุรี” (ต่อ)

| ห่วงโซ่คุณค่า (VC) | ปัจจัยแห่งความสำเร็จ (CSF) | ตัวชี้วัด | OS ID | รายการสถิติทางการ | สถานะความพร้อมเผยแพร่ (Tier) | หน่วยงานเจ้าของข้อมูล | ระดับหน่วยงานเจ้าของข้อมูล | หมายเหตุ |
|---|------------------------------|---|-------|--|------------------------------|---|----------------------------|----------|
| การพัฒนาเด็ก ตั้งแต่ช่วงตั้งครรภ์ จนถึงปฐมวัย | การเจริญเติบโต และพัฒนาสมวัย | จำนวนสถานรับเลี้ยงเด็กเอกชนที่จดทะเบียนแล้ว มีการบริหารจัดการ และส่งเสริม กระบวนการเรียนรู้ แก่เด็กให้มีคุณภาพ ตามมาตรฐานสถาบันพัฒนาเด็กปฐมวัย แห่งชาติ ผ่านเกณฑ์ ขั้นต้นระดับ C ขึ้นไป | 0079 | จำนวนสถานรับเลี้ยงเด็ก เอกชนที่จดทะเบียนแล้ว มี การบริหารจัดการและ ส่งเสริมกระบวนการเรียนรู้ แก่เด็กให้มีคุณภาพตามมาตรฐาน สถาบันพัฒนาเด็กปฐมวัย แห่งชาติ ผ่านเกณฑ์ขั้นต้น ระดับ C ขึ้นไป | Tier 1 | กรมกิจการเด็กและ เยาวชน | กรม | |
| การพัฒนาเด็ก ตั้งแต่ช่วงตั้งครรภ์ จนถึงปฐมวัย | การเจริญเติบโต และพัฒนาสมวัย | จำนวนพ่อแม่ ผู้ปกครอง มีความรู้ความเข้าใจ และแนวทางการเลี้ยงดู เด็กโดยไม่ใช้ความ รุนแรง | 0080 | จำนวนพ่อแม่ผู้ปกครอง มีความรู้ความเข้าใจและ แนวทางการเลี้ยงดูเด็ก โดยไม่ใช้ความรุนแรง | Tier 1 | กรมกิจการเด็กและ เยาวชน | กรม | |
| การพัฒนาเด็ก ตั้งแต่ช่วงวัย เรียน/วัยรุ่น | เด็กและเยาวชน ในศตวรรษที่ 21 | ร้อยละที่เพิ่มขึ้นของ ดัชนีความ ก้าวหน้าคน (HAI) | 0081 | ร้อยละของเด็กอายุ 15-17 ปี ที่ทำงาน (%) | Tier 1 | สำนักงานสภาพัฒนาการ เศรษฐกิจและสังคม แห่งชาติ | กรม | |

ตาราง 13 บัญชีสถิติทางการ “การพัฒนาคุณภาพชีวิตและครอบครัวของจังหวัดเพชรบุรี” (ต่อ)

| ห่วงโซ่คุณค่า (VC) | ปัจจัยแห่งความสำเร็จ (CSF) | ตัวชี้วัด | OS ID | รายการสถิติทางการ | สถานะความพร้อมเผยแพร่ (Tier) | หน่วยงานเจ้าของข้อมูล | ระดับหน่วยงานเจ้าของข้อมูล | หมายเหตุ |
|---|------------------------------|---|-------|---|------------------------------|------------------------|----------------------------|----------|
| การพัฒนาเด็ก ตั้งแต่ช่วงวัย เรียน/วัยรุ่น | เด็กและเยาวชน ในศตวรรษที่ 21 | จำนวนเด็กและเยาวชนที่ เข้าร่วมกิจกรรมการพัฒนาเด็กและเยาวชน | 0082 | จำนวนเด็กและเยาวชนที่ เข้าร่วมกิจกรรมการพัฒนาเด็กและเยาวชน | Tier 1 | กรมกิจการเด็กและเยาวชน | กรม | |
| การพัฒนาเด็ก ตั้งแต่ช่วงวัย เรียน/วัยรุ่น | เด็กและเยาวชน ในศตวรรษที่ 21 | จำนวนเด็กและเยาวชนที่เข้าร่วม โครงการส่งเสริมและพัฒนาศักยภาพ มีทักษะชีวิตเหมาะสมตามวัย | 0083 | จำนวนเด็กและเยาวชนที่ เข้าร่วมโครงการส่งเสริมและพัฒนาศักยภาพ มีทักษะชีวิตเหมาะสมตามวัย | Tier 1 | กรมกิจการเด็กและเยาวชน | กรม | |
| การพัฒนาเด็ก ตั้งแต่ช่วงวัย เรียน/วัยรุ่น | เด็กและเยาวชน ในศตวรรษที่ 21 | จำนวนเด็กและเยาวชนที่ เข้าร่วมกิจกรรมได้รับความรู้ความเข้าใจเกี่ยวกับการ เฝ้าระวังการป้องกันการทุจริตคอร์รัปชัน | 0084 | จำนวนเด็กและเยาวชนที่ เข้าร่วมกิจกรรมได้รับความรู้ความเข้าใจเกี่ยวกับการ เฝ้าระวังการป้องกันการทุจริตคอร์รัปชัน | Tier 1 | กรมกิจการเด็กและเยาวชน | กรม | |
| การพัฒนาเด็ก ตั้งแต่ช่วงวัย เรียน/วัยรุ่น | เด็กและเยาวชน ในศตวรรษที่ 21 | จำนวนเด็กและเยาวชน ผู้อุปการะเด็กแบบ ครอบครัวอุปถัมภ์ที่ได้รับการพัฒนา | 0085 | จำนวนเด็กและเยาวชน ผู้อุปการะเด็กแบบ ครอบครัวอุปถัมภ์ที่ได้รับการพัฒนาศักยภาพให้เกิด | Tier 1 | กรมกิจการเด็กและเยาวชน | กรม | |

ตาราง 13 บัญชีสถิติทางการ “การพัฒนาคุณภาพชีวิตและครอบครัวของจังหวัดเพชรบุรี” (ต่อ)

| ห่วงโซ่คุณค่า (VC) | ปัจจัยแห่งความสำเร็จ (CSF) | ตัวชี้วัด | OS ID | รายการสถิติทางการ | สถานะความพร้อมเผยแพร่ (Tier) | หน่วยงานเจ้าของข้อมูล | ระดับหน่วยงานเจ้าของข้อมูล | หมายเหตุ |
|---|---------------------------------|--|-------|--|------------------------------|---|----------------------------|----------|
| | | ศักยภาพให้เกิดกรอบแนวคิดแบบเติบโต (Growth Mindset) | | กรอบแนวคิดแบบเติบโต (Growth Mindset) | | | | |
| การพัฒนาเด็ก ตั้งแต่ช่วงวัย เรียน/วัยรุ่น | เด็กและเยาวชน ในศตวรรษที่ 21 | ร้อยละที่เพิ่มขึ้นของ ดัชนีความก้าวหน้าคน (HAI) | 0086 | อัตราการเข้าเรียนรวม ระดับมัธยมศึกษาตอนปลายและอาชีวศึกษา (%) | Tier 1 | สำนักงานปลัดกระทรวงศึกษาธิการ | กรม | |
| การพัฒนาเด็ก ตั้งแต่ช่วงวัย เรียน/วัยรุ่น | เด็กและเยาวชน ในศตวรรษที่ 21 | ร้อยละที่เพิ่มขึ้นของ ดัชนีความก้าวหน้าคน (HAI) | 0087 | ค่าเฉลี่ยระดับสติปัญญา (IQ) ของเด็กนักเรียนไทย ชั้นประถมศึกษาปีที่ 1 (คะแนน) | Tier 1 | กรมสุขภาพจิต | กรม | |
| การพัฒนาเด็ก ตั้งแต่ช่วงวัย เรียน/วัยรุ่น | การบริหารจัดการ ระบบการเรียนรู้ | ร้อยละที่เพิ่มขึ้นของ ดัชนีความก้าวหน้าคน (HAI) | 0088 | คะแนนเฉลี่ยการทดสอบ O-Net ระดับมัธยมศึกษาตอนปลาย (%) | Tier 1 | สถาบันทดสอบทางการศึกษาแห่งชาติ (องค์การมหาชน) | กรม | |
| การพัฒนาเด็ก ตั้งแต่ช่วงวัย เรียน/วัยรุ่น | ระบบข้อมูล | ร้อยละที่เพิ่มขึ้นของ ดัชนีความก้าวหน้าคน (HAI) | 0089 | จำนวนปีการศึกษาเฉลี่ย ของประชากรอายุ 15 ปีขึ้นไป (ปี) | Tier 1 | สำนักงานสภาพัฒนาการเศรษฐกิจและสังคมแห่งชาติ | กรม | |
| การพัฒนาและยกระดับศักยภาพ วัยแรงงาน | ระบบฐานข้อมูล แรงงาน | ร้อยละที่เพิ่มขึ้นของ ดัชนีความก้าวหน้าคน (HAI) | 0090 | อัตราการว่างงาน (%) | Tier 1 | สำนักงานสถิติแห่งชาติ | กรม | |
| การพัฒนาและยกระดับศักยภาพ วัยแรงงาน | ระบบฐานข้อมูล แรงงาน | จำนวนผู้ว่างงาน | 0091 | จำนวนผู้ว่างงาน | Tier 1 | สำนักงานสถิติแห่งชาติ | กรม | |

ตาราง 13 บัญชีสถิติทางการ “การพัฒนาคุณภาพชีวิตและครอบครัวของจังหวัดเพชรบุรี” (ต่อ)

| หัวข้อคุณค่า (VC) | ปัจจัยแห่งความสำเร็จ (CSF) | ตัวชี้วัด | OS ID | รายการสถิติทางการ | สถานะความพร้อมเผยแพร่ (Tier) | หน่วยงานเจ้าของข้อมูล | ระดับหน่วยงานเจ้าของข้อมูล | หมายเหตุ |
|------------------------------------|----------------------------------|--|-------|--|------------------------------|---|----------------------------|----------|
| การพัฒนาและยกระดับศักยภาพวัยแรงงาน | ระบบฐานข้อมูลแรงงาน | ร้อยละที่เพิ่มขึ้นของดัชนีความก้าวหน้าคน (HAI) | 0092 | จำนวนผู้มีงานทำ | Tier 1 | สำนักงานสถิติแห่งชาติ | กรม | |
| การพัฒนาและยกระดับศักยภาพวัยแรงงาน | ระบบฐานข้อมูลแรงงาน | ร้อยละที่เพิ่มขึ้นของดัชนีความก้าวหน้าคน (HAI) | 0093 | อัตราการทำงานต่างระดับ (%) | Tier 1 | สำนักงานสภาพัฒนาการเศรษฐกิจและสังคมแห่งชาติ | กรม | |
| การพัฒนาและยกระดับศักยภาพวัยแรงงาน | ระบบฐานข้อมูลแรงงาน | ร้อยละที่เพิ่มขึ้นของดัชนีความก้าวหน้าคน (HAI) | 0094 | อัตราการประสบอันตรายหรือเจ็บป่วยเนื่องจากการทำงานต่อลูกจ้าง 1,000 คน | Tier 1 | สำนักงานประกันสังคม | กรม | |
| การพัฒนาและยกระดับศักยภาพวัยแรงงาน | ระบบฐานข้อมูลแรงงาน | รายได้เฉลี่ยต่อครัวเรือนต่อเดือน | 0095 | รายได้เฉลี่ยต่อครัวเรือนต่อเดือน | Tier 1 | สำนักงานสถิติแห่งชาติ | กรม | |
| การพัฒนาและยกระดับศักยภาพวัยแรงงาน | ระบบฐานข้อมูลแรงงาน | สัดส่วนประชากรยากจน | 0096 | เส้นความยากจน (Poverty line) | Tier 1 | สำนักงานสภาพัฒนาการเศรษฐกิจและสังคมแห่งชาติ | กรม | |
| การพัฒนาและยกระดับศักยภาพวัยแรงงาน | ระบบฐานข้อมูลแรงงาน | สัดส่วนประชากรยากจน | 0097 | จำนวนคนจน | Tier 1 | สำนักงานสภาพัฒนาการเศรษฐกิจและสังคมแห่งชาติ | กรม | |
| การพัฒนาและยกระดับศักยภาพวัยแรงงาน | สิทธิประโยชน์การพัฒนาทักษะแรงงาน | ร้อยละที่เพิ่มขึ้นของดัชนีความก้าวหน้าคน (HAI) | 0098 | ร้อยละของแรงงานที่มีประกันสังคม (%) | Tier 1 | สำนักงานประกันสังคม | กรม | |

ตาราง 13 บัญชีสถิติทางการ “การพัฒนาคุณภาพชีวิตและครอบครัวของจังหวัดเพชรบุรี” (ต่อ)

| ห่วงโซ่คุณค่า (VC) | ปัจจัยแห่งความสำเร็จ (CSF) | ตัวชี้วัด | OS ID | รายการสถิติทางการ | สถานะความพร้อมเผยแพร่ (Tier) | หน่วยงานเจ้าของข้อมูล | ระดับหน่วยงานเจ้าของข้อมูล | หมายเหตุ |
|------------------------------------|----------------------------------|--|-------|---|------------------------------|---------------------------------------|----------------------------|----------|
| การพัฒนาและยกระดับศักยภาพวัยแรงงาน | สิทธิประโยชน์การพัฒนากักขะแรงงาน | จำนวนผู้ประกันตนตามมาตรา 33 มาตรา 39 และมาตรา 40 | 0099 | จำนวนผู้ประกันตนตามมาตรา 33 มาตรา 39 และมาตรา 40 | Tier 1 | สำนักงานประกันสังคม | กรม | |
| การพัฒนาและยกระดับศักยภาพวัยแรงงาน | สิทธิประโยชน์การพัฒนากักขะแรงงาน | รายได้เฉลี่ยต่อครัวเรือนต่อเดือน | 0100 | จำนวนกิจกรรมที่พัฒนากักขะแรงงาน | Tier 1 | กรมพัฒนาฝีมือแรงงาน | กรม | |
| การพัฒนาและยกระดับศักยภาพวัยแรงงาน | สิทธิประโยชน์การพัฒนากักขะแรงงาน | รายได้เฉลี่ยต่อครัวเรือนต่อเดือน | 0101 | จำนวนประชากรที่ต้องการพัฒนากักขะฝีมือแรงงาน | Tier 1 | สำนักงานสถิติแห่งชาติ | กรม | |
| การพัฒนาและยกระดับศักยภาพวัยแรงงาน | สิทธิประโยชน์การพัฒนากักขะแรงงาน | รายได้เฉลี่ยต่อครัวเรือนต่อเดือน | 0102 | จำนวนประชากรที่เข้าร่วมอบรมพัฒนากักขะฝีมือแรงงาน | Tier 1 | กรมพัฒนาฝีมือแรงงาน | กรม | |
| การพัฒนาและยกระดับศักยภาพวัยแรงงาน | สิทธิประโยชน์การพัฒนากักขะแรงงาน | รายได้เฉลี่ยต่อครัวเรือนต่อเดือน | 0103 | จำนวนประชากรที่เข้าร่วมอบรมพัฒนากักขะฝีมือแรงงาน | Tier 1 | สำนักงานปลัดกระทรวงแรงงาน | กรม | |
| การพัฒนาและยกระดับศักยภาพวัยแรงงาน | สิทธิประโยชน์การพัฒนากักขะแรงงาน | รายได้เฉลี่ยต่อครัวเรือนต่อเดือน | 0104 | จำนวนประชากรวัยแรงงาน | Tier 1 | สำนักงานสถิติแห่งชาติ | กรม | |
| การพัฒนาและยกระดับศักยภาพวัยแรงงาน | สิทธิประโยชน์การพัฒนากักขะแรงงาน | รายได้เฉลี่ยต่อครัวเรือนต่อเดือน | 0105 | จำนวนคนพิการได้รับการอบรมความรู้ทักษะด้านอาชีพ/เงินทุนอาชีพ | Tier 1 | กรมส่งเสริมและพัฒนาคุณภาพชีวิตคนพิการ | กรม | |

ตาราง 13 บัญชีสถิติทางการ “การพัฒนาคุณภาพชีวิตและครอบครัวของจังหวัดเพชรบุรี” (ต่อ)

| ห่วงโซ่คุณค่า (VC) | ปัจจัยแห่งความสำเร็จ (CSF) | ตัวชี้วัด | OS ID | รายการสถิติทางการ | สถานะความพร้อมเผยแพร่ (Tier) | หน่วยงานเจ้าของข้อมูล | ระดับหน่วยงานเจ้าของข้อมูล | หมายเหตุ |
|------------------------------------|----------------------------------|--|-------|--|------------------------------|---------------------------------------|----------------------------|----------|
| การพัฒนาและยกระดับศักยภาพวัยแรงงาน | สิทธิประโยชน์การพัฒนาทักษะแรงงาน | รายได้เฉลี่ยต่อครัวเรือนต่อเดือน | 0106 | จำนวนคนพิการได้รับการจ้างงานในสถานประกอบการ | Tier 1 | กรมส่งเสริมและพัฒนาคุณภาพชีวิตคนพิการ | กรม | |
| การส่งเสริมศักยภาพผู้สูงอายุ | ระบบดูแลสุขภาพผู้สูงอายุ | ผู้สูงอายุที่ได้รับการบริการดูแลและรักษาที่บ้าน/ชุมชน | 0107 | ผู้สูงอายุที่ได้รับการบริการดูแลและรักษาที่บ้าน/ชุมชน | Tier 1 | กรมกิจการผู้สูงอายุ | กรม | |
| การส่งเสริมศักยภาพผู้สูงอายุ | ระบบดูแลสุขภาพผู้สูงอายุ | จำนวนผู้สูงอายุที่เป็นผู้ป่วยเรื้อรัง ดิตเตียง/ติดบ้าน | 0108 | จำนวนผู้สูงอายุที่เป็นผู้ป่วยเรื้อรัง ดิตเตียง/ติดบ้าน | Tier 1 | กรมกิจการผู้สูงอายุ | กรม | |
| การส่งเสริมศักยภาพผู้สูงอายุ | ระบบดูแลสุขภาพผู้สูงอายุ | จำนวนผู้สูงอายุที่เป็นผู้ป่วยเรื้อรัง ดิตเตียง/ติดบ้าน | 0109 | ผู้สูงอายุที่ได้รับการเลี้ยงดูและการดูแลจากครอบครัว | Tier 1 | กรมกิจการผู้สูงอายุ | กรม | |
| การส่งเสริมศักยภาพผู้สูงอายุ | ระบบดูแลสุขภาพผู้สูงอายุ | จำนวนผู้สูงอายุที่อยู่คนเดียวตามลำพัง/ ไม่มีผู้ดูแล/ถูกทอดทิ้ง | 0110 | จำนวนผู้สูงอายุที่อยู่คนเดียวตามลำพัง/ ไม่มีผู้ดูแล/ถูกทอดทิ้ง | Tier 1 | กรมกิจการผู้สูงอายุ | กรม | |
| การส่งเสริมศักยภาพผู้สูงอายุ | ระบบดูแลสุขภาพผู้สูงอายุ | ร้อยละที่เพิ่มขึ้นของดัชนีความก้าวหน้าคน (HAI) | 0111 | ร้อยละของผู้สูงอายุที่อยู่ลำพังคนเดียว (%) | Tier 1 | สำนักงานสถิติแห่งชาติ | กรม | |
| การส่งเสริมศักยภาพผู้สูงอายุ | ระบบดูแลสุขภาพผู้สูงอายุ | จำนวนครอบครัวที่มีผู้สูงอายุอยู่ตามลำพังกับคู่สมรส | 0112 | จำนวนครอบครัวที่มีผู้สูงอายุอยู่ตามลำพังกับคู่สมรส | Tier 1 | กรมกิจการผู้สูงอายุ | กรม | |

ตาราง 13 บัญชีสถิติทางการ “การพัฒนาคุณภาพชีวิตและครอบครัวของจังหวัดเพชรบุรี” (ต่อ)

| ห่วงโซ่คุณค่า (VC) | ปัจจัยแห่งความสำเร็จ (CSF) | ตัวชี้วัด | OS ID | รายการสถิติทางการ | สถานะความพร้อมเผยแพร่ (Tier) | หน่วยงานเจ้าของข้อมูล | ระดับหน่วยงานเจ้าของข้อมูล | หมายเหตุ |
|------------------------------------|--|--|-------|--|------------------------------|------------------------------|----------------------------|----------|
| การส่งเสริมศักยภาพผู้สูงอายุ | ระบบดูแลสุขภาพผู้สูงอายุ | จำนวนครอบครัวที่มีเฉพาะผู้สูงอายุอาศัยอยู่กับเด็ก | 0113 | จำนวนครอบครัวที่มีเฉพาะผู้สูงอายุอาศัยอยู่กับเด็ก | Tier 1 | กรมกิจการผู้สูงอายุ | กรม | |
| การส่งเสริมศักยภาพผู้สูงอายุ | ระบบดูแลสุขภาพผู้สูงอายุ | จำนวนผู้สูงอายุช่วยเหลือตัวเองไม่ได้ ไม่มีคนดูแล ไม่มีรายได้ และสมควรได้รับความช่วยเหลือ | 0114 | จำนวนผู้สูงอายุช่วยเหลือตัวเองไม่ได้ ไม่มีคนดูแล ไม่มีรายได้ และสมควรได้รับความช่วยเหลือ | Tier 1 | สำนักงานปลัดกระทรวงสาธารณสุข | กรม | |
| การส่งเสริมศักยภาพผู้สูงอายุ | ความมั่นคงทางเศรษฐกิจที่ส่งผลต่อการดำรงชีวิตของผู้สูงอายุ | จำนวนผู้สูงอายุที่เข้าร่วมอบรมพัฒนาทักษะฝีมือ | 0115 | จำนวนผู้สูงอายุที่เข้าร่วมอบรมพัฒนาทักษะฝีมือ | Tier 1 | กรมพัฒนาฝีมือแรงงาน | กรม | |
| การส่งเสริมศักยภาพผู้สูงอายุ | ความมั่นคงทางเศรษฐกิจที่ส่งผลต่อการดำรงชีวิตของผู้สูงอายุ | จำนวนผู้สูงอายุที่เข้าร่วมอบรมพัฒนาทักษะฝีมือ | 0116 | จำนวนผู้สูงอายุที่เข้าร่วมอบรมพัฒนาทักษะฝีมือ | Tier 1 | สำนักงานปลัดกระทรวงแรงงาน | กรม | |
| การเสริมสร้างให้คนไทยมีสุขภาพที่ดี | การใช้ชุมชนเป็นฐานในการสร้างสภาพแวดล้อมที่เอื้อต่อการมีสุขภาพที่ดี | ร้อยละที่เพิ่มขึ้นของดัชนีความก้าวหน้าคน (HAI) | 0117 | ร้อยละของประชากรที่เจ็บป่วยที่เป็นผู้ป่วยใน (%) | Tier 1 | สำนักงานปลัดกระทรวงสาธารณสุข | กรม | |

ตาราง 13 บัญชีสถิติทางการ “การพัฒนาคุณภาพชีวิตและครอบครัวของจังหวัดเพชรบุรี” (ต่อ)

| ห่วงโซ่คุณค่า (VC) | ปัจจัยแห่งความสำเร็จ (CSF) | ตัวชี้วัด | OS ID | รายการสถิติทางการ | สถานะความพร้อมเผยแพร่ (Tier) | หน่วยงานเจ้าของข้อมูล | ระดับหน่วยงานเจ้าของข้อมูล | หมายเหตุ |
|---|---|--|-------|---|------------------------------|---|----------------------------|----------|
| การเสริมสร้างให้คนไทยมีสุขภาวะที่ดี | การใช้ชุมชนเป็นฐานในการสร้างสภาพแวดล้อมที่เอื้อต่อการมีสุขภาวะที่ดี | ร้อยละที่เพิ่มขึ้นของดัชนีความก้าวหน้าคน (HAI) | 0118 | ร้อยละของประชากรที่พิการ (%) | Tier 1 | กรมส่งเสริมและพัฒนาคุณภาพชีวิตคนพิการ | กรม | |
| การเสริมสร้างให้คนไทยมีสุขภาวะที่ดี | การใช้ชุมชนเป็นฐานในการสร้างสภาพแวดล้อมที่เอื้อต่อการมีสุขภาวะที่ดี | ร้อยละที่เพิ่มขึ้นของดัชนีความก้าวหน้าคน (HAI) | 0119 | ร้อยละของคะแนนสุขภาพจิต (%) | Tier 1 | กรมสุขภาพจิต | กรม | |
| การเสริมสร้างให้คนไทยมีสุขภาวะที่ดี | การใช้ชุมชนเป็นฐานในการสร้างสภาพแวดล้อมที่เอื้อต่อการมีสุขภาวะที่ดี | ร้อยละที่เพิ่มขึ้นของดัชนีความก้าวหน้าคน (HAI) | 0120 | ร้อยละของผู้ป่วยจากโรคอุบัติใหม่ อุตุน้ำหนักที่เพิ่มจากการเปลี่ยนแปลงทางภูมิอากาศ | Tier 1 | สำนักงานปลัดกระทรวงสาธารณสุข | กรม | |
| การพัฒนาเด็กตั้งแต่ช่วงตั้งครรภ์จนถึงปฐมวัย | เด็กเกิดอย่างมีคุณภาพ | ร้อยละที่เพิ่มขึ้นของดัชนีความก้าวหน้าคน (HAI) | 0191 | ทารกแรกเกิดที่มีน้ำหนักต่ำกว่าเกณฑ์ (ร้อยละ) | Tier 1 | สำนักงานสภาพัฒนาการเศรษฐกิจและสังคมแห่งชาติ | กรม | |

ตาราง 13 บัญชีสถิติทางการ “การพัฒนาคุณภาพชีวิตและครอบครัวของจังหวัดเพชรบุรี” (ต่อ)

| ห่วงโซ่คุณค่า (VC) | ปัจจัยแห่งความสำเร็จ (CSF) | ตัวชี้วัด | OS ID | รายการสถิติทางการ | สถานะความพร้อมเผยแพร่ (Tier) | หน่วยงานเจ้าของข้อมูล | ระดับหน่วยงานเจ้าของข้อมูล | หมายเหตุ |
|---|--|--|-------|---|------------------------------|---|----------------------------|----------|
| การพัฒนาเด็ก ตั้งแต่ช่วงตั้งครรภ์ จนถึงปฐมวัย | เด็กเกิดอย่างมีคุณภาพ | ร้อยละที่เพิ่มขึ้นของดัชนีความก้าวหน้าคน (HAI) | 0192 | เด็ก 0 – 5 ปีที่มีพัฒนาการสมวัย (ร้อยละ) | Tier 1 | สำนักงานสภาพัฒนาการเศรษฐกิจและสังคมแห่งชาติ | กรม | |
| การพัฒนาเด็ก ตั้งแต่ช่วงตั้งครรภ์ จนถึงปฐมวัย | เด็กเกิดอย่างมีคุณภาพ | ร้อยละที่เพิ่มขึ้นของดัชนีความก้าวหน้าคน (HAI) | 0193 | อัตราการคลอดมีชีพในหญิงอายุ 15 – 19 ปี (ต่อประชากรหญิงอายุ 15 – 19 ปีพันคน) | Tier 1 | สำนักงานสภาพัฒนาการเศรษฐกิจและสังคมแห่งชาติ | กรม | |
| การเสริมสร้างให้คนไทยมีสุขภาพที่ดี | การใช้ชุมชนเป็นฐานในการสร้างสภาพแวดล้อมที่เอื้อต่อการมีสุขภาพที่ดี | ร้อยละที่เพิ่มขึ้นของดัชนีความก้าวหน้าคน (HAI) | 0194 | ประชากรที่เจ็บป่วยที่เป็นผู้ป่วยใน (ร้อยละ) | Tier 1 | สำนักงานสภาพัฒนาการเศรษฐกิจและสังคมแห่งชาติ | กรม | |
| การเสริมสร้างให้คนไทยมีสุขภาพที่ดี | การใช้ชุมชนเป็นฐานในการสร้างสภาพแวดล้อมที่เอื้อต่อการมีสุขภาพที่ดี | ร้อยละที่เพิ่มขึ้นของดัชนีความก้าวหน้าคน (HAI) | 0195 | อัตราส่วนประชากรต่อแพทย์ (คน/แพทย์) | Tier 1 | สำนักงานสภาพัฒนาการเศรษฐกิจและสังคมแห่งชาติ | กรม | |
| การพัฒนาเด็ก ตั้งแต่ช่วงวัยเรียน/วัยรุ่น | เด็กและเยาวชนในศตวรรษที่ 21 | ร้อยละที่เพิ่มขึ้นของดัชนีความก้าวหน้าคน (HAI) | 0196 | การเข้าเรียนมัธยมศึกษาตอนปลายและอาชีวศึกษา (ร้อยละ) | Tier 1 | สำนักงานสภาพัฒนาการเศรษฐกิจและสังคมแห่งชาติ | กรม | |

ตาราง 13 บัญชีสถิติทางการ “การพัฒนาคุณภาพชีวิตและครอบครัวของจังหวัดเพชรบุรี” (ต่อ)

| ห่วงโซ่คุณค่า (VC) | ปัจจัยแห่งความสำเร็จ (CSF) | ตัวชี้วัด | OS ID | รายการสถิติทางการ | สถานะความพร้อมเผยแพร่ (Tier) | หน่วยงานเจ้าของข้อมูล | ระดับหน่วยงานเจ้าของข้อมูล | หมายเหตุ |
|--|--|--|-------|--|------------------------------|---|----------------------------|----------|
| การพัฒนาเด็ก ตั้งแต่ช่วงวัยเรียน/วัยรุ่น | ระบบข้อมูล | ร้อยละที่เพิ่มขึ้นของดัชนีความก้าวหน้าคน (HAI) | 0197 | จำนวนปีการศึกษาเฉลี่ยประชากรไทยอายุ 15 – 59 ปี (ปี) | Tier 1 | สำนักงานสภาพัฒนาการเศรษฐกิจและสังคมแห่งชาติ | กรม | |
| การพัฒนาเด็ก ตั้งแต่ช่วงวัยเรียน/วัยรุ่น | การบริหารจัดการระบบการเรียนรู้ | ร้อยละที่เพิ่มขึ้นของดัชนีความก้าวหน้าคน (HAI) | 0198 | คะแนนเฉลี่ยการทดสอบ O – NET ระดับมัธยมศึกษาตอนปลาย (คะแนน) | Tier 1 | สำนักงานสภาพัฒนาการเศรษฐกิจและสังคมแห่งชาติ | กรม | |
| การพัฒนาและยกระดับศักยภาพวัยแรงงาน | ระบบฐานข้อมูลแรงงาน | รายได้เฉลี่ยต่อครัวเรือนต่อเดือน | 0199 | อัตราการเปลี่ยนแปลงของรายได้เฉลี่ยของเดือนของครัวเรือนในจังหวัด (ร้อยละ) | Tier 1 | สำนักงานสภาพัฒนาการเศรษฐกิจและสังคมแห่งชาติ | กรม | |
| การพัฒนาและยกระดับศักยภาพวัยแรงงาน | ระบบฐานข้อมูลแรงงาน | ร้อยละที่เพิ่มขึ้นของดัชนีความก้าวหน้าคน (HAI) | 0203 | อัตราการว่างงาน (ร้อยละ) | Tier 1 | สำนักงานสภาพัฒนาการเศรษฐกิจและสังคมแห่งชาติ | กรม | |
| การพัฒนาและยกระดับศักยภาพวัยแรงงาน | ระบบฐานข้อมูลแรงงาน | รายได้เฉลี่ยต่อครัวเรือนต่อเดือน | 0204 | อัตราส่วนหนี้เฉลี่ยต่อรายได้เฉลี่ยของครัวเรือน (เท่า) | Tier 1 | สำนักงานสภาพัฒนาการเศรษฐกิจและสังคมแห่งชาติ | กรม | |
| การพัฒนาและยกระดับศักยภาพวัยแรงงาน | สิทธิประโยชน์การพัฒนาทักษะแรงงาน | ร้อยละที่เพิ่มขึ้นของดัชนีความก้าวหน้าคน (HAI) | 0205 | แรงงานที่มีหลักประกันทางสังคม (ร้อยละ) | Tier 1 | สำนักงานสภาพัฒนาการเศรษฐกิจและสังคมแห่งชาติ | กรม | |
| การสร้างสภาพแวดล้อมที่เอื้อต่อการพัฒนา | กระบวนการสื่อสารทางสังคมเพื่อพัฒนาครอบครัว | ร้อยละที่เพิ่มขึ้นของดัชนีความก้าวหน้าคน (HAI) | 0206 | ครัวเรือนที่มีที่อยู่อาศัยใช้วัสดุทนและเป็นของตนเอง (ร้อยละ) | Tier 1 | สำนักงานสภาพัฒนาการเศรษฐกิจและสังคมแห่งชาติ | กรม | |

ตาราง 13 บัญชีสถิติทางการ “การพัฒนาคุณภาพชีวิตและครอบครัวของจังหวัดเพชรบุรี” (ต่อ)

| ห่วงโซ่คุณค่า (VC) | ปัจจัยแห่งความสำเร็จ (CSF) | ตัวชี้วัด | OS ID | รายการสถิติทางการ | สถานะความพร้อมเผยแพร่ (Tier) | หน่วยงานเจ้าของข้อมูล | ระดับหน่วยงานเจ้าของข้อมูล | หมายเหตุ |
|--|--|--|-------|--|------------------------------|---|----------------------------|----------|
| และเสริมสร้างศักยภาพมนุษย์ | | | | | | | | |
| การสร้างสภาพแวดล้อมที่เอื้อต่อการพัฒนาและเสริมสร้างศักยภาพมนุษย์ | กระบวนการสื่อสารทางสังคมเพื่อพัฒนาครอบครัว | ร้อยละที่เพิ่มขึ้นของดัชนีความก้าวหน้าคน (HAI) | 0208 | สัมประสิทธิ์ความไม่เสมอภาคของรายได้ | Tier 1 | สำนักงานสภาพัฒนาการเศรษฐกิจและสังคมแห่งชาติ | กรม | |
| การสร้างสภาพแวดล้อมที่เอื้อต่อการพัฒนาและเสริมสร้างศักยภาพมนุษย์ | การพัฒนาเมืองและชุมชนให้น่าอยู่ มีระบบสาธารณูปโภคที่ดี | ร้อยละที่เพิ่มขึ้นของดัชนีความก้าวหน้าคน (HAI) | 0211 | ครัวเรือนที่เข้าถึงน้ำประปา (ร้อยละ) | Tier 1 | สำนักงานสภาพัฒนาการเศรษฐกิจและสังคมแห่งชาติ | กรม | |
| การสร้างสภาพแวดล้อมที่เอื้อต่อการพัฒนาและเสริมสร้างศักยภาพมนุษย์ | องค์ความรู้ด้านการปรับตัว การจัดการภัย และความเสี่ยงจากภัยพิบัติ | ร้อยละที่เพิ่มขึ้นของดัชนีความก้าวหน้าคน (HAI) | 0212 | ประชากรที่ประสบภัยพิบัติ (ร้อยละ) | Tier 1 | สำนักงานสภาพัฒนาการเศรษฐกิจและสังคมแห่งชาติ | กรม | |
| การสร้างสภาพแวดล้อมที่เอื้อต่อการพัฒนาและเสริมสร้างศักยภาพมนุษย์ | กลไกที่เอื้อต่อการพัฒนาครอบครัวและเสริมสร้างศักยภาพมนุษย์ | ร้อยละที่เพิ่มขึ้นของดัชนีความก้าวหน้าคน (HAI) | 0214 | การแจ้งความคดี ชีวิต ร่างกาย เพศ และคดี ประทุษร้ายต่อทรัพย์ (รายต่อประชากรแสนคน) | Tier 1 | สำนักงานสภาพัฒนาการเศรษฐกิจและสังคมแห่งชาติ | กรม | |

ตาราง 13 บัญชีสถิติทางการ “การพัฒนาคุณภาพชีวิตและครอบครัวของจังหวัดเพชรบุรี” (ต่อ)

| ห่วงโซ่คุณค่า (VC) | ปัจจัยแห่งความสำเร็จ (CSF) | ตัวชี้วัด | OS ID | รายการสถิติทางการ | สถานะความพร้อมเผยแพร่ (Tier) | หน่วยงานเจ้าของข้อมูล | ระดับหน่วยงานเจ้าของข้อมูล | หมายเหตุ |
|--|---|--|-------|--|------------------------------|---|----------------------------|----------|
| การสร้างสภาพแวดล้อมที่เอื้อต่อการพัฒนาและเสริมสร้างศักยภาพมนุษย์ | การพัฒนาเมืองและชุมชนให้น่าอยู่ มีระบบสาธารณูปโภคที่ดี | ร้อยละของการจับกุมในคดี อาชญากรรมที่เพิ่มขึ้น | 0215 | จำนวนผู้ต้องหาคดียาเสพติด (ต่อแสนคน) | Tier 1 | สำนักงานสภาพัฒนาการเศรษฐกิจและสังคมแห่งชาติ | กรม | |
| การสร้างสภาพแวดล้อมที่เอื้อต่อการพัฒนาและเสริมสร้างศักยภาพมนุษย์ | กลไกที่เอื้อต่อการพัฒนาครอบครัวและเสริมสร้างศักยภาพมนุษย์ | ร้อยละที่เพิ่มขึ้นของดัชนีความก้าวหน้าคน (HAI) | 0216 | จำนวนผู้เข้ารับการบำบัดรักษา ยาเสพติด (ต่อแสนคน) | Tier 1 | สำนักงานสภาพัฒนาการเศรษฐกิจและสังคมแห่งชาติ | กรม | |
| การสร้างสภาพแวดล้อมที่เอื้อต่อการพัฒนาและเสริมสร้างศักยภาพมนุษย์ | กลไกที่เอื้อต่อการพัฒนาครอบครัวและเสริมสร้างศักยภาพมนุษย์ | ร้อยละที่เพิ่มขึ้นของดัชนีความก้าวหน้าคน (HAI) | 0217 | จำนวนเจ้าหน้าที่ตำรวจ (ต่อแสนคน) | Tier 1 | สำนักงานสภาพัฒนาการเศรษฐกิจและสังคมแห่งชาติ | กรม | |
| การสร้างสภาพแวดล้อมที่เอื้อต่อการพัฒนาและเสริมสร้างศักยภาพมนุษย์ | กลไกที่เอื้อต่อการพัฒนาครอบครัวและเสริมสร้างศักยภาพมนุษย์ | ร้อยละที่เพิ่มขึ้นของดัชนีความก้าวหน้าคน (HAI) | 0218 | การฆ่าตัวตายสำเร็จ (รายต่อประชากรแสนคน) | Tier 1 | สำนักงานสภาพัฒนาการเศรษฐกิจและสังคมแห่งชาติ | กรม | |

ตาราง 13 บัญชีสถิติทางการ “การพัฒนาคุณภาพชีวิตและครอบครัวของจังหวัดเพชรบุรี” (ต่อ)

| ห่วงโซ่คุณค่า (VC) | ปัจจัยแห่งความสำเร็จ (CSF) | ตัวชี้วัด | OS ID | รายการสถิติทางการ | สถานะความพร้อมเผยแพร่ (Tier) | หน่วยงานเจ้าของข้อมูล | ระดับหน่วยงานเจ้าของข้อมูล | หมายเหตุ |
|--|---|--|-------|--|------------------------------|---|----------------------------|----------|
| การสร้างสภาพแวดล้อมที่เอื้อต่อการพัฒนาและเสริมสร้างศักยภาพมนุษย์ | การพัฒนาเมืองและชุมชนให้น่าอยู่ มีระบบสาธารณูปโภคที่ดี | ร้อยละที่เพิ่มขึ้นของดัชนีความก้าวหน้าคน (HAI) | 0219 | ประชากรที่เข้าถึงอินเทอร์เน็ต (ร้อยละ) | Tier 1 | สำนักงานสภาพัฒนาการเศรษฐกิจและสังคมแห่งชาติ | กรม | |
| การสร้างสภาพแวดล้อมที่เอื้อต่อการพัฒนาและเสริมสร้างศักยภาพมนุษย์ | กลไกที่เอื้อต่อการพัฒนาครอบครัวและเสริมสร้างศักยภาพมนุษย์ | ร้อยละที่เพิ่มขึ้นของดัชนีความก้าวหน้าคน (HAI) | 0222 | จำนวนองค์กรชุมชน (แห่งต่อประชากรแสนคน) | Tier 1 | สำนักงานสภาพัฒนาการเศรษฐกิจและสังคมแห่งชาติ | กรม | |

3.1.3 บัญชีสถิติทางการที่สอดคล้องตามประเด็นการพัฒนาด้านที่ 3 การบริหารจัดการทรัพยากรธรรมชาติและสิ่งแวดล้อมอย่างสมดุลและยั่งยืน

วัตถุประสงค์

1. การพัฒนานวัตกรรมการจัดการขยะชุมชนและลดมลภาวะของเมือง
2. อนุรักษ์ และฟื้นฟูทรัพยากรธรรมชาติและสิ่งแวดล้อม
3. การสร้างเครือข่ายบริหารจัดการทรัพยากรธรรมชาติและสิ่งแวดล้อม

ตัวชี้วัด

1. ปริมาณขยะมูลฝอยชุมชนได้รับการจัดการอย่างถูกต้องเพิ่มมากขึ้น ร้อยละ 5 ต่อปี
2. โครงสร้างพื้นฐานเพื่อป้องกันภัยพิบัติ และรักษาระบบนิเวศได้รับการพัฒนา ไม่น้อยกว่า 2 แห่งต่อปี

ในการขับเคลื่อนประเด็นการพัฒนาด้านที่ 3 : การบริหารจัดการทรัพยากรธรรมชาติและสิ่งแวดล้อมอย่างสมดุลและยั่งยืน จังหวัดเพชรบุรีเป็นจังหวัดที่อุดมไปด้วยทรัพยากรธรรมชาติจำนวนมากมีทั้งทรัพยากรป่าไม้ ทรัพยากรทางทะเลและแม่น้ำ มีอุทยานแห่งชาติขนาดใหญ่ มีเขื่อนกักเก็บน้ำ ซึ่งทรัพยากรธรรมชาติดังกล่าวได้จัดให้เป็นแหล่งท่องเที่ยวที่สำคัญของจังหวัดเพชรบุรี มีพื้นที่ชายฝั่งทะเลเป็นระยะทาง 82 กม. มีพื้นที่ป่าไม้จำนวน 2,221,645 ไร่ คิดเป็น 57.1% ของพื้นที่ทั้งหมด (3,890,711 ไร่) ในปัจจุบัน พบว่ายังมีการบุกรุกทำลายทรัพยากรอย่างต่อเนื่องและในบางสถานภาพการบุกรุกทำลายทรัพยากรธรรมชาติเป็นไปโดยความไม่ตั้งใจและรู้เท่าไม่ถึงการณ์ ทำให้เกิดความเสียหายต่อทรัพยากรธรรมชาติ รวมถึงทรัพยากรธรรมชาติด้านชายฝั่งทะเล พบว่ามีการกัดเซาะรุนแรงขึ้น ทำให้ระบบนิเวศชายฝั่ง ซึ่งเป็นที่อยู่ของสัตว์น้ำชายฝั่งตลอดจนการประมงเพราะเลี้ยงสัตว์น้ำชายฝั่งเกิดความเสียหาย ส่งผลกระทบต่อทั้งด้านเศรษฐกิจ สังคม สิ่งแวดล้อม และคุณภาพชีวิต

ขยะมูลฝอยเป็นปัญหาหนึ่งที่จังหวัดต้องเร่งดำเนินการแก้ไขก่อนที่จะเกิดวิกฤต เมื่อปริมาณคนเพิ่มรวมทั้งนักท่องเที่ยวที่เพิ่มจำนวนมากขึ้น จำนวนขยะก็เพิ่มจำนวนขึ้น จึงจำเป็นต้องมีการสร้างจิตสำนึกในการจัดการขยะมูลฝอยให้เป็นระบบแบบครบวงจรให้กับเยาวชนได้เรียนรู้และนำไปปฏิบัติต่อไป

การขับเคลื่อนการอนุรักษ์ฟื้นฟูทรัพยากรในปัจจุบันที่สำคัญประการหนึ่งคือการเลือกใช้พลังงานทดแทน หรือใช้นวัตกรรมและเทคโนโลยีเข้ามาช่วยเพิ่มประสิทธิภาพการดำเนินงานตั้งแต่การจัดการข้อมูลเพื่อนำไปสู่การวิเคราะห์วางแผนทางปฏิบัติในแต่ละมิติอย่างเหมาะสม ควบคู่ไปกับการเสริมสร้างองค์ความรู้และสร้างเครือข่ายเพื่อขับเคลื่อนการดำเนินงานได้อย่างตรงจุดและยั่งยืนต่อไป

ดังนั้น ต้องมีการกำหนดรายการข้อมูลต่าง ๆ ที่เกี่ยวข้องกับพัฒนาในระดับจังหวัด เพื่อให้มีข้อมูลไปใช้ในการติดตามและประเมินผลการดำเนินงานในจังหวัด จึงดำเนินการจัดทำห่วงโซ่คุณค่า (Value Chain) ที่สอดคล้องกับแผนพัฒนาจังหวัดเพชรบุรี เรื่อง “การบริหารจัดการทรัพยากรธรรมชาติและสิ่งแวดล้อมอย่างสมดุลและยั่งยืน” และคัดเลือกปัจจัยสู่ความสำเร็จ (Critical Success Factor) พร้อมจัดทำบัญชีสถิติทางการ เรื่อง “การสร้างคุณภาพสิ่งแวดล้อมที่ดีของจังหวัดเพชรบุรี” ที่ประกอบด้วยรายการสถิติทางการที่สามารถนำไปใช้ในการติดตามและประเมินผลในเรื่องดังกล่าวได้ ซึ่งมีรายละเอียดดังนี้

3.1.3.1 ห่วงโซ่คุณค่า (Value Chain) ที่สอดคล้องกับแผนพัฒนาจังหวัด

แนวคิดการจัดทำห่วงโซ่คุณค่าที่สอดคล้องกับแผนพัฒนาจังหวัดเพชรบุรี “ประเด็นการพัฒนาที่ 3 การบริหารจัดการทรัพยากรธรรมชาติ และสิ่งแวดล้อมอย่างสมดุลและยั่งยืน” โดยเริ่มจากการศึกษาห่วงโซ่คุณค่าของประเทศไทย 140 เป้าหมายแผนแม่บทย่อย ภายใต้แผนแม่บทภายใต้ยุทธศาสตร์ชาติ (23 ด้าน)

ห่วงโซ่คุณค่าประเด็นการสร้างคุณภาพสิ่งแวดล้อมที่ดีของจังหวัดเพชรบุรี

เริ่มจากการศึกษาห่วงโซ่คุณค่าของประเทศไทย 140 เป้าหมายแผนแม่บทย่อย ภายใต้แผนแม่บทภายใต้ยุทธศาสตร์ชาติ (23 ด้าน) ประเด็น 18 การเติบโตอย่างยั่งยืน

- แผนแม่บทย่อย 18.1 การสร้างการเติบโตอย่างยั่งยืนบนสังคมเศรษฐกิจสีเขียว
เป้าหมาย 180101 การบริโภคและการผลิตของประเทศมีความยั่งยืนสูง
เป้าหมาย 180102 พื้นที่สีเขียวทุกประเภทเพิ่มขึ้น
- แผนแม่บทย่อย 18.2 การสร้างการเติบโตอย่างยั่งยืนบนสังคมเศรษฐกิจภาคทะเล
เป้าหมาย 180201 ความสมบูรณ์ของระบบนิเวศทางทะเลเพิ่มขึ้น
- แผนแม่บทย่อย 18.3 การสร้างการเติบโตอย่างยั่งยืนบนสังคมที่เป็นมิตรต่อสภาพภูมิอากาศ
เป้าหมาย 180301 การปล่อยก๊าซเรือนกระจกของประเทศไทยลดลง
- แผนแม่บทย่อย 18.4 การจัดการมลพิษที่มีผลกระทบต่อสิ่งแวดล้อม และสารเคมีในภาคเกษตรทั้งระบบให้เป็นไปตามมาตรฐานสากล
เป้าหมาย 180401 คุณภาพของน้ำในแหล่งน้ำผิวดิน แหล่งน้ำใต้ดิน และแหล่งน้ำทะเลมีคุณภาพเหมาะสมกับประเภทการใช้ประโยชน์
เป้าหมาย 180402 คุณภาพอากาศ เสียง และความสั่นสะเทือนอยู่ระดับมาตรฐานของประเทศไทย
เป้าหมาย 180403 การจัดการขยะมูลฝอย มูลฝอยติดเชื้อของเสียอันตรายสารเคมีในภาคการเกษตรและการอุตสาหกรรมมีประสิทธิภาพมากขึ้น
- แผนแม่บทย่อย 18.5 การยกระดับกระบวนการขึ้นเพื่อกำหนดอนาคตประเทศ
เป้าหมาย 180501 คนไทยมีคุณลักษณะและพฤติกรรมที่พึงประสงค์ด้านสิ่งแวดล้อมและคุณภาพชีวิตที่ดี

จากนั้นดำเนินการจัดทำห่วงโซ่คุณค่า (Value Chain) และสามารถวิเคราะห์ห่วงโซ่คุณค่า (Value Chain) ที่สอดคล้องกับแผนพัฒนาจังหวัดเพชรบุรี เรื่อง “การสร้างคุณภาพสิ่งแวดล้อมที่ดีของจังหวัดเพชรบุรี” ได้ดังภาพ 19

3.1.3.2 บัญชีสถิติทางการ

การจัดทำบัญชีสถิติทางการประเด็นการพัฒนาที่ 3 : การบริหารจัดการทรัพยากรธรรมชาติและสิ่งแวดล้อมอย่างสมดุลและยั่งยืน ได้มีศึกษาแผนต่าง ๆ ที่เกี่ยวข้องกันกับห่วงโซ่คุณค่า (Value Chain) โดยศึกษายุทธศาสตร์ กลยุทธ์ แนวทางการพัฒนา ตลอดจนตัวชี้วัดภายใต้แผนระดับ 3 เช่น แผนปฏิบัติการกรมป่าไม้ แผนยุทธศาสตร์กระทรวงทรัพยากรธรรมชาติและสิ่งแวดล้อม แผนยุทธศาสตร์กรมป้องกันและบรรเทาสาธารณภัย และยุทธศาสตร์กรมป่าไม้ พ.ศ. 2560 – 2579 ที่สอดคล้องกับปัจจัยสู่ความสำเร็จ พร้อมทั้งกำหนดรายการสถิติที่สำคัญและจำเป็น ทำให้ได้บัญชีสถิติทางการตามประเด็นการพัฒนาที่ 3 คือ บัญชีสถิติทางการ “การสร้างคุณภาพสิ่งแวดล้อมที่ดีของจังหวัดเพชรบุรี” ดังตาราง 14

ห่วงโซ่คุณค่า (Value Chain) “การสร้างคุณภาพสิ่งแวดล้อมที่ดีของจังหวัดเพชรบุรี”

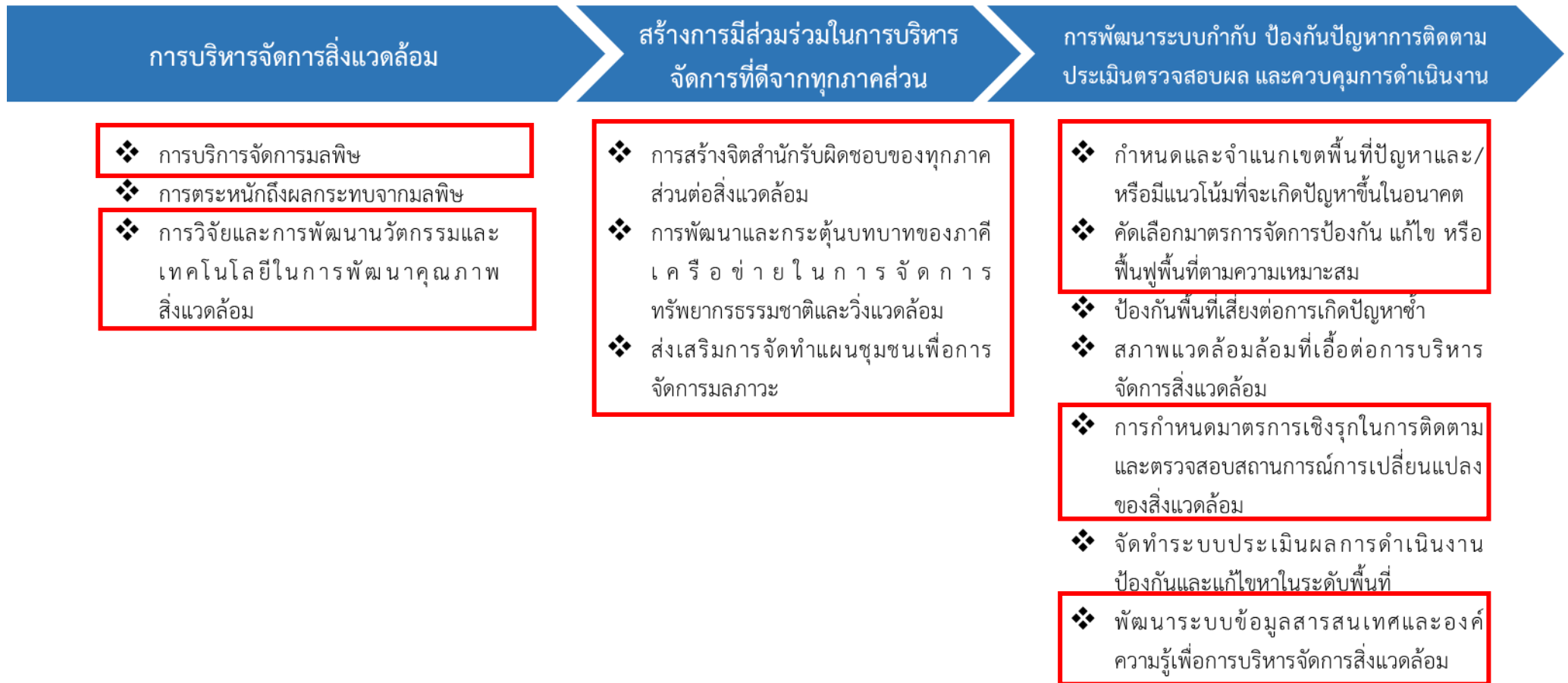

ภาพ 19 ห่วงโซ่คุณค่า (Value Chain) “การสร้างคุณภาพสิ่งแวดล้อมที่ดีของจังหวัดเพชรบุรี”

ตาราง 14 บัญชีสถิติทางการ “การสร้างคุณภาพสิ่งแวดล้อมที่ดีของจังหวัดเพชรบุรี”

| ห่วงโซ่คุณค่า (VC) | ปัจจัยแห่งความสำเร็จ (CSF) | ตัวชี้วัด | OS ID | รายการสถิติทางการ | สถานะความพร้อมเผยแพร่ (Tier) | หน่วยงานเจ้าของข้อมูล | ระดับหน่วยงานเจ้าของข้อมูล | หมายเหตุ |
|----------------------------|----------------------------|---|-------|---------------------------------------|------------------------------|---|----------------------------|----------------|
| การบริหารจัดการสิ่งแวดล้อม | การบริหารจัดการมลพิษ | สัดส่วนปริมาณขยะที่ถูกจัดการอย่างถูกต้องต่อปริมาณขยะที่เกิดขึ้น | 0121 | ปริมาณขยะมูลฝอยที่เกิดขึ้น | Tier 1 | สำนักงานทรัพยากรธรรมชาติและสิ่งแวดล้อมจังหวัดเพชรบุรี | จังหวัด | |
| การบริหารจัดการสิ่งแวดล้อม | การบริหารจัดการมลพิษ | สัดส่วนปริมาณขยะที่ถูกจัดการอย่างถูกต้องต่อปริมาณขยะที่เกิดขึ้น | 0122 | ปริมาณขยะมูลฝอยที่กำหนด | Tier 1 | สำนักงานทรัพยากรธรรมชาติและสิ่งแวดล้อมจังหวัดเพชรบุรี | จังหวัด | |
| การบริหารจัดการสิ่งแวดล้อม | การบริหารจัดการมลพิษ | สัดส่วนปริมาณขยะที่ถูกจัดการอย่างถูกต้องต่อปริมาณขยะที่เกิดขึ้น | 0123 | ปริมาณขยะมูลฝอยที่นำกลับมาใช้ประโยชน์ | Tier 1 | สำนักงานทรัพยากรธรรมชาติและสิ่งแวดล้อมจังหวัดเพชรบุรี | จังหวัด | |
| การบริหารจัดการสิ่งแวดล้อม | การบริหารจัดการมลพิษ | สัดส่วนปริมาณขยะที่ถูกจัดการอย่างถูกต้องต่อปริมาณขยะที่เกิดขึ้น | 0124 | สถานที่กำจัดขยะมูลฝอย | Tier 2 (มีหน่วยงานรับผิดชอบ) | กรมส่งเสริมการปกครองท้องถิ่น | กรม | ไม่มีการนำเสนอ |
| การบริหารจัดการสิ่งแวดล้อม | การบริหารจัดการมลพิษ | สัดส่วนปริมาณขยะที่ถูกจัดการอย่างถูกต้องต่อปริมาณขยะที่เกิดขึ้น | 0125 | จำนวนรถเก็บขนขยะมูลฝอย | Tier 2 (มีหน่วยงานรับผิดชอบ) | กรมส่งเสริมการปกครองท้องถิ่น | กรม | ไม่มีการนำเสนอ |

ตาราง 14 บัญชีสถิติทางการ “การสร้างคุณภาพสิ่งแวดล้อมที่ดีของจังหวัดเพชรบุรี” (ต่อ)

| ห่วงโซ่คุณค่า (VC) | ปัจจัยแห่งความสำเร็จ (CSF) | ตัวชี้วัด | OS ID | รายการสถิติทางการ | สถานะความพร้อมเผยแพร่ (Tier) | หน่วยงานเจ้าของข้อมูล | ระดับหน่วยงานเจ้าของข้อมูล | หมายเหตุ |
|----------------------------|----------------------------|---|-------|---|------------------------------|---|----------------------------|----------------|
| การบริหารจัดการสิ่งแวดล้อม | การบริหารจัดการมลพิษ | สัดส่วนปริมาณขยะที่ถูกจัดการอย่างถูกต้องต่อปริมาณขยะที่เกิดขึ้น | 0126 | จำนวนสถานที่กำจัดขยะที่ได้รับการปรับปรุงให้ถูกหลักสุขาภิบาลและยอมรับได้ | Tier 2 (มีหน่วยงานรับผิดชอบ) | กรมส่งเสริมการปกครองท้องถิ่น | กรม | ไม่มีการนำเสนอ |
| การบริหารจัดการสิ่งแวดล้อม | การบริหารจัดการมลพิษ | สัดส่วนปริมาณขยะที่ถูกจัดการอย่างถูกต้องต่อปริมาณขยะที่เกิดขึ้น | 0127 | ปริมาณขยะมูลฝอยที่จำกัดไม่ถูกต้อง | Tier 1 | สำนักงานทรัพยากรธรรมชาติและสิ่งแวดล้อมจังหวัดเพชรบุรี | จังหวัด | |
| การบริหารจัดการสิ่งแวดล้อม | การบริหารจัดการมลพิษ | สัดส่วนปริมาณขยะที่ถูกจัดการอย่างถูกต้องต่อปริมาณขยะที่เกิดขึ้น | 0128 | ปริมาณขยะมูลฝอยที่ตกค้าง | Tier 1 | สำนักงานทรัพยากรธรรมชาติและสิ่งแวดล้อมจังหวัดเพชรบุรี | จังหวัด | |
| การบริหารจัดการสิ่งแวดล้อม | การบริหารจัดการมลพิษ | ตัวชี้วัดคุณภาพแหล่งน้ำผิวดิน | 0129 | จุดตรวจวัดคุณภาพน้ำผิวดิน | Tier 1 | สำนักงานปลัดกระทรวงทรัพยากรธรรมชาติและสิ่งแวดล้อม | กรม | |
| การบริหารจัดการสิ่งแวดล้อม | การบริหารจัดการมลพิษ | ตัวชี้วัดคุณภาพแหล่งน้ำผิวดิน | 0130 | รายงานคุณภาพน้ำผิวดินรายไตรมาส | Tier 1 | สำนักงานปลัดกระทรวงทรัพยากรธรรมชาติและสิ่งแวดล้อม | กรม | |

ตาราง 14 บัญชีสถิติทางการ “การสร้างคุณภาพสิ่งแวดล้อมที่ดีของจังหวัดเพชรบุรี” (ต่อ)

| ห่วงโซ่คุณค่า (VC) | ปัจจัยแห่งความสำเร็จ (CSF) | ตัวชี้วัด | OS ID | รายการสถิติทางการ | สถานะความพร้อมเผยแพร่ (Tier) | หน่วยงานเจ้าของข้อมูล | ระดับหน่วยงานเจ้าของข้อมูล | หมายเหตุ |
|----------------------------|----------------------------|-------------------------------|-------|---|------------------------------|---|----------------------------|----------------|
| การบริหารจัดการสิ่งแวดล้อม | การบริหารจัดการมลพิษ | ตัวชี้วัดคุณภาพแหล่งน้ำผิวดิน | 0131 | จำนวน อปท. ที่มีระบบการจัดการน้ำเสียจากชุมชน | Tier 1 | สำนักงานปลัดกระทรวงทรัพยากรธรรมชาติและสิ่งแวดล้อม | กรม | |
| การบริหารจัดการสิ่งแวดล้อม | การบริหารจัดการมลพิษ | ปัญหาสิ่งแวดล้อมและมลพิษลดลง | 0132 | จำนวนโครงการด้านทรัพยากรธรรมชาติและสิ่งแวดล้อม | Tier 2 (มีหน่วยงานรับผิดชอบ) | สำนักงานปลัดกระทรวงทรัพยากรธรรมชาติและสิ่งแวดล้อม | กรม | ไม่มีการรวบรวม |
| การบริหารจัดการสิ่งแวดล้อม | การบริหารจัดการมลพิษ | ปัญหาสิ่งแวดล้อมและมลพิษลดลง | 0133 | จำนวนข้อร้องเรียนด้านสิ่งแวดล้อม | Tier 1 | สำนักงานปลัดกระทรวงทรัพยากรธรรมชาติและสิ่งแวดล้อม | กรม | |
| การบริหารจัดการสิ่งแวดล้อม | การบริหารจัดการมลพิษ | ปัญหาสิ่งแวดล้อมและมลพิษลดลง | 0134 | จำนวนข้อร้องเรียนด้านสิ่งแวดล้อมที่ได้รับการแก้ไข | Tier 1 | สำนักงานปลัดกระทรวงทรัพยากรธรรมชาติและสิ่งแวดล้อม | กรม | |
| การบริหารจัดการสิ่งแวดล้อม | การบริหารจัดการมลพิษ | ปัญหาสิ่งแวดล้อมและมลพิษลดลง | 0135 | จำนวนข้อร้องเรียนด้านสิ่งแวดล้อมของโรงงานอุตสาหกรรม | Tier 1 | สำนักงานปลัดกระทรวงทรัพยากรธรรมชาติและสิ่งแวดล้อม | กรม | |

ตาราง 14 บัญชีสถิติทางการ “การสร้างคุณภาพสิ่งแวดล้อมที่ดีของจังหวัดเพชรบุรี” (ต่อ)

| ห่วงโซ่คุณค่า (VC) | ปัจจัยแห่งความสำเร็จ (CSF) | ตัวชี้วัด | OS ID | รายการสถิติทางการ | สถานะความพร้อมเผยแพร่ (Tier) | หน่วยงานเจ้าของข้อมูล | ระดับหน่วยงานเจ้าของข้อมูล | หมายเหตุ |
|----------------------------|---|------------------------------|-------|---|------------------------------|---|----------------------------|----------|
| การบริหารจัดการสิ่งแวดล้อม | การบริหารจัดการมลพิษ | ปัญหาสิ่งแวดล้อมและมลพิษลดลง | 0136 | จำนวนพื้นที่ที่ติดตั้งระบบพลังงานทดแทน | Tier 1 | สำนักงานปลัดกระทรวงทรัพยากรธรรมชาติและสิ่งแวดล้อม | กรม | |
| การบริหารจัดการสิ่งแวดล้อม | การบริหารจัดการมลพิษ | ปัญหาสิ่งแวดล้อมและมลพิษลดลง | 0137 | ปริมาณการผลิตจากพลังงานแสงอาทิตย์ (โซลาร์เซลล์) /พลังงานลม/พลังงานน้ำ | Tier 1 | สำนักงานปลัดกระทรวงทรัพยากรธรรมชาติและสิ่งแวดล้อม | กรม | |
| การบริหารจัดการสิ่งแวดล้อม | การวิจัยและพัฒนานวัตกรรมและเทคโนโลยีในการพัฒนาคุณภาพสิ่งแวดล้อม | ปัญหาสิ่งแวดล้อมและมลพิษลดลง | 0138 | จำนวนระบบเฝ้าระวังสิ่งแวดล้อม | Tier 1 | สำนักงานปลัดกระทรวงทรัพยากรธรรมชาติและสิ่งแวดล้อม | กรม | |
| การบริหารจัดการสิ่งแวดล้อม | การวิจัยและพัฒนานวัตกรรมและเทคโนโลยีในการพัฒนาคุณภาพสิ่งแวดล้อม | ปัญหาสิ่งแวดล้อมและมลพิษลดลง | 0139 | จำนวนระบบเฝ้าระวังสุขภาพ | Tier 1 | สำนักงานปลัดกระทรวงทรัพยากรธรรมชาติและสิ่งแวดล้อม | กรม | |
| การบริหารจัดการสิ่งแวดล้อม | การวิจัยและพัฒนานวัตกรรมและเทคโนโลยีในการพัฒนาคุณภาพสิ่งแวดล้อม | ปัญหาสิ่งแวดล้อมและมลพิษลดลง | 0140 | การศึกษาแหล่งกำเนิดมลพิษทางน้ำ | Tier 1 | สำนักงานปลัดกระทรวง | กรม | |

ตาราง 14 บัญชีสถิติทางการ “การสร้างคุณภาพสิ่งแวดล้อมที่ดีของจังหวัดเพชรบุรี” (ต่อ)

| ห่วงโซ่คุณค่า (VC) | ปัจจัยแห่งความสำเร็จ (CSF) | ตัวชี้วัด | OS ID | รายการสถิติทางการ | สถานะความพร้อมเผยแพร่ (Tier) | หน่วยงานเจ้าของข้อมูล | ระดับหน่วยงานเจ้าของข้อมูล | หมายเหตุ |
|---|--|------------------------------|-------|---|------------------------------|---|----------------------------|----------|
| | พัฒนาคุณภาพสิ่งแวดล้อม | | | | | ทรัพยากรธรรมชาติและสิ่งแวดล้อม | | |
| สร้างการมีส่วนร่วมในการบริหารจัดการที่ดีจากทุกภาคส่วน | การสร้างจิตสำนึกรับผิดชอบต่อภาคส่วนต่อสิ่งแวดล้อม | ปัญหาสิ่งแวดล้อมและมลพิษลดลง | 0141 | จำนวนโครงการ/กิจกรรมการสร้างจิตสำนึกรับผิดชอบต่อทุกภาคส่วนต่อสิ่งแวดล้อม | Tier 1 | สำนักงานปลัดกระทรวงทรัพยากรธรรมชาติและสิ่งแวดล้อม | กรม | |
| สร้างการมีส่วนร่วมในการบริหารจัดการที่ดีจากทุกภาคส่วน | การพัฒนาและกระตุ้นบทบาทของภาคีเครือข่ายในการจัดการทรัพยากรธรรมชาติและสิ่งแวดล้อม | ปัญหาสิ่งแวดล้อมและมลพิษลดลง | 0142 | จำนวนกิจกรรมเพื่อการพัฒนาและกระตุ้นบทบาทของภาคีเครือข่ายในการจัดการทรัพยากรธรรมชาติและสิ่งแวดล้อม | Tier 1 | สำนักงานปลัดกระทรวงทรัพยากรธรรมชาติและสิ่งแวดล้อม | กรม | |
| สร้างการมีส่วนร่วมในการบริหารจัดการที่ดีจากทุกภาคส่วน | การพัฒนาและกระตุ้นบทบาทของภาคีเครือข่ายในการจัดการทรัพยากรธรรมชาติและสิ่งแวดล้อม | ปัญหาสิ่งแวดล้อมและมลพิษลดลง | 0143 | จำนวนเครือข่ายด้านทรัพยากรธรรมชาติและสิ่งแวดล้อม | Tier 1 | สำนักงานปลัดกระทรวงทรัพยากรธรรมชาติและสิ่งแวดล้อม | กรม | |

ตาราง 14 บัญชีสถิติทางการ “การสร้างคุณภาพสิ่งแวดล้อมที่ดีของจังหวัดเพชรบุรี” (ต่อ)

| ห่วงโซ่คุณค่า (VC) | ปัจจัยแห่งความสำเร็จ (CSF) | ตัวชี้วัด | OS ID | รายการสถิติทางการ | สถานะความพร้อมเผยแพร่ (Tier) | หน่วยงานเจ้าของข้อมูล | ระดับหน่วยงานเจ้าของข้อมูล | หมายเหตุ |
|---|--|------------------------------|-------|---|------------------------------|---|----------------------------|----------|
| สร้างการมีส่วนร่วมในการบริหารจัดการที่ดีจากทุกภาคส่วน | การพัฒนาและกระตุ้นบทบาทของภาคีเครือข่ายในการจัดการทรัพยากรธรรมชาติและสิ่งแวดล้อม | ปัญหาสิ่งแวดล้อมและมลพิษลดลง | 0144 | จำนวนอาสาสมัครด้านทรัพยากรธรรมชาติและสิ่งแวดล้อม | Tier 1 | กรมส่งเสริมการปกครองท้องถิ่น | กรม | |
| สร้างการมีส่วนร่วมในการบริหารจัดการที่ดีจากทุกภาคส่วน | ส่งเสริมการจัดทำแผนชุมชนเพื่อการจัดการมลภาวะ | ปัญหาสิ่งแวดล้อมและมลพิษลดลง | 0145 | จำนวนชุมชน/หมู่บ้านที่มีการจัดทำแผนด้านการจัดการสิ่งแวดล้อม | Tier 1 | กรมส่งเสริมการปกครองท้องถิ่น | กรม | |
| การพัฒนาระบบกำกับป้องกันปัญหาการติดตามประเมินตรวจสอบผลและควบคุมการดำเนินงาน | คัดเลือกมาตรการจัดการป้องกัน แก้ไขหรือฟื้นฟูพื้นที่ตามความเหมาะสม | ปัญหาสิ่งแวดล้อมและมลพิษลดลง | 0146 | มาตรการในการจัดการมลพิษทางอากาศ | Tier 1 | สำนักงานปลัดกระทรวงทรัพยากรธรรมชาติและสิ่งแวดล้อม | กรม | |
| การพัฒนาระบบกำกับ | การกำหนดมาตรการเชิงรุกในการติดตาม | ปัญหาสิ่งแวดล้อมและมลพิษลดลง | 0147 | รายงานผลการดำเนินงานป้องกันมลพิษระดับพื้นที่ | Tier 1 | สำนักงานปลัดกระทรวง | กรม | |

ตาราง 14 บัญชีสถิติทางการ “การสร้างคุณภาพสิ่งแวดล้อมที่ดีของจังหวัดเพชรบุรี” (ต่อ)

| ห่วงโซ่คุณค่า (VC) | ปัจจัยแห่งความสำเร็จ (CSF) | ตัวชี้วัด | OS ID | รายการสถิติทางการ | สถานะความพร้อมเผยแพร่ (Tier) | หน่วยงานเจ้าของข้อมูล | ระดับหน่วยงานเจ้าของข้อมูล | หมายเหตุ |
|---|--|---|-------|--|------------------------------|--------------------------------|----------------------------|----------|
| ป้องกันปัญหาการติดตามประเมินตรวจสอบผลและควบคุมการดำเนินงาน | และตรวจสอบสถานการณ์การเปลี่ยนแปลงของสิ่งแวดล้อม | | | | | ทรัพยากรธรรมชาติและสิ่งแวดล้อม | | |
| การพัฒนาระบบกำกับป้องกันปัญหาการติดตามประเมินตรวจสอบผลและควบคุมการดำเนินงาน | พัฒนาระบบข้อมูลสารสนเทศและองค์ความรู้เพื่อการบริหารจัดการสิ่งแวดล้อม | จำนวนสถานประกอบการอุตสาหกรรมที่เข้าสู่ระบบอุตสาหกรรมสีเขียว | 0148 | จำนวนโรงงานอุตสาหกรรมที่เข้าสู่ระบบอุตสาหกรรมสีเขียว | Tier 1 | สำนักงานปลัดกระทรวงอุตสาหกรรม | กรม | |
| การพัฒนาระบบกำกับป้องกันปัญหาการติดตามประเมินตรวจสอบผล | พัฒนาระบบข้อมูลสารสนเทศและองค์ความรู้เพื่อการบริหารจัดการสิ่งแวดล้อม | จำนวนสถานประกอบการอุตสาหกรรมที่เข้าสู่ระบบอุตสาหกรรมสีเขียว | 0149 | จำนวนสถานประกอบการที่เข้าสู่อุตสาหกรรมสีเขียวระดับ 2 (ปฏิบัติการสีเขียว) | Tier 1 | สำนักงานปลัดกระทรวงอุตสาหกรรม | กรม | |

ตาราง 14 บัญชีสถิติทางการ “การสร้างคุณภาพสิ่งแวดล้อมที่ดีของจังหวัดเพชรบุรี” (ต่อ)

| ห่วงโซ่คุณค่า (VC) | ปัจจัยแห่งความสำเร็จ (CSF) | ตัวชี้วัด | OS ID | รายการสถิติทางการ | สถานะความพร้อมเผยแพร่ (Tier) | หน่วยงานเจ้าของข้อมูล | ระดับหน่วยงานเจ้าของข้อมูล | หมายเหตุ |
|---|--|---|-------|--|------------------------------|---|----------------------------|----------|
| และควบคุมการดำเนินงาน | | | | | | | | |
| การพัฒนา ระบบกำกับ ป้องกันปัญหา การติดตาม ประเมิน ตรวจสอบผล และควบคุมการ ดำเนินงาน | พัฒนาระบบข้อมูล สารสนเทศและองค์ ความรู้เพื่อการ บริหารจัดการ สิ่งแวดล้อม | จำนวนสถาน ประกอบการ อุตสาหกรรมที่เข้าสู่ ระบบอุตสาหกรรมสีเขียว | 0150 | จำนวนสถานประกอบการที่ เข้าสู่อุตสาหกรรมสีเขียว ระดับ 3 (ระบบสีเขียว) | Tier 1 | สำนักงาน ปลัดกระทรวง อุตสาหกรรม | กรม | |
| การพัฒนา ระบบกำกับ ป้องกันปัญหา การติดตาม ประเมิน ตรวจสอบผล และควบคุมการ ดำเนินงาน | พัฒนาระบบข้อมูล สารสนเทศและองค์ ความรู้เพื่อการ บริหารจัดการ สิ่งแวดล้อม | จำนวนสถาน ประกอบการ อุตสาหกรรมที่เข้าสู่ ระบบอุตสาหกรรมสีเขียว | 0151 | จำนวนสถานประกอบการที่ เข้าสู่อุตสาหกรรมสีเขียว ระดับ 4 (วัฒนธรรมสีเขียว) | Tier 1 | สำนักงาน ปลัดกระทรวง อุตสาหกรรม | กรม | |
| การป้องกันการ บุกรุกพื้นที่ป่า และการอนุรักษ์ | การหยุดยั้งการ ทำลาย ทรัพยากรป่า ไม้ | อัตราการตัดไม้ ทำลายป่าและรุกป่า ลดลง | 0209 | อัตราการเปลี่ยนแปลงของ พื้นที่ป่าไม้ในจังหวัด (ร้อยละ) | Tier 1 | สำนักงานสภา พัฒนาการเศรษฐกิจ และสังคมแห่งชาติ | กรม | |

ตาราง 14 บัญชีสถิติทางการ “การสร้างคุณภาพสิ่งแวดล้อมที่ดีของจังหวัดเพชรบุรี” (ต่อ)

| ห่วงโซ่คุณค่า (VC) | ปัจจัยแห่งความสำเร็จ (CSF) | ตัวชี้วัด | OS ID | รายการสถิติทางการ | สถานะความพร้อมเผยแพร่ (Tier) | หน่วยงานเจ้าของข้อมูล | ระดับหน่วยงานเจ้าของข้อมูล | หมายเหตุ |
|----------------------------|----------------------------|---|-------|---|------------------------------|---|----------------------------|----------|
| และฟื้นฟูพื้นที่ป่า | | | | | | | | |
| การบริหารจัดการสิ่งแวดล้อม | การบริหารจัดการมลพิษ | สัดส่วนปริมาณขยะที่ถูกจัดการอย่างถูกต้องต่อปริมาณขยะที่เกิดขึ้น | 0210 | สัดส่วนปริมาณขยะที่กำลังถูกต้องต่อปริมาณขยะที่เกิดขึ้น (ร้อยละ) | Tier 1 | สำนักงานสภาพัฒนาการเศรษฐกิจและสังคมแห่งชาติ | กรม | |
| การบริหารจัดการสิ่งแวดล้อม | การบริหารจัดการมลพิษ | ปัญหาสิ่งแวดล้อมและมลพิษลดลง | 0213 | อัตราการร้องเรียนปัญหามลพิษ (เรื่องต่อประชากรแสนคน) | Tier 1 | สำนักงานสภาพัฒนาการเศรษฐกิจและสังคมแห่งชาติ | กรม | |

3.1.4 บัญชีสถิติทางการที่สอดคล้องตามประเด็นการพัฒนาที่ 4 การพัฒนาแบบมีส่วนร่วมสู่เมืองสร้างสรรค์ระดับสากล ด้วยทุนทางศิลปะ วัฒนธรรม การท่องเที่ยว บนฐานทรัพยากร อัตลักษณ์ของท้องถิ่น และศักยภาพของพื้นที่

วัตถุประสงค์

1. สร้างการรับรู้แบบมีส่วนร่วมสู่เมืองสร้างสรรค์ระดับสากล
2. พัฒนาและยกระดับทุนทางศิลปวัฒนธรรม การท่องเที่ยว อัตลักษณ์ของท้องถิ่น และศักยภาพของพื้นที่

ตัวชี้วัด

1. รายได้จากการท่องเที่ยวจังหวัดเพชรบุรีเพิ่มขึ้น ร้อยละ 5 ต่อปี
2. มูลค่าผลิตภัณฑ์มวลรวม GPP เพิ่มขึ้น ไม่น้อยกว่าร้อยละ 0.5 ต่อปี

ในการขับเคลื่อนประเด็นการพัฒนาที่ 4 : การพัฒนาแบบมีส่วนร่วมสู่เมืองสร้างสรรค์ระดับสากล ด้วยทุนทางศิลปะ วัฒนธรรม การท่องเที่ยว บนฐานทรัพยากร อัตลักษณ์ของท้องถิ่น และศักยภาพของพื้นที่ ซึ่งจากการวิเคราะห์สถานการณ์ด้านการท่องเที่ยวของจังหวัด พบว่า ขาดการเตรียมพร้อมเมืองท่องเที่ยวเชิงโครงสร้างพื้นฐานและการบริหารจัดการด้านกฎระเบียบและการจัดภูมิทัศน์ทางการท่องเที่ยว การจัดระเบียบความสะอาดในสถานที่ท่องเที่ยว ขาดการสื่อสารประชาสัมพันธ์การท่องเที่ยว ขาดแคลนป้ายชี้ทางและป้ายสื่อความหมายของแหล่งท่องเที่ยว และระบบโลจิสติกส์ทางการท่องเที่ยวที่ขาดความเชื่อมโยงอย่างเป็นระบบ ดังนั้น จึงต้องดำเนินการจัดทำห่วงโซ่คุณค่า (Value Chain) ที่สอดคล้องกับแผนพัฒนาจังหวัดเพชรบุรี “การท่องเที่ยวของจังหวัดเพชรบุรี” และคัดเลือกปัจจัยสู่ความสำเร็จ (Critical Success Factor) เพื่อจัดทำผังสถิติทางการ เรื่อง “การท่องเที่ยวของจังหวัดเพชรบุรี” ที่ประกอบด้วยรายการข้อมูลสถิติทางการที่สามารถนำไปใช้ในการติดตามและประเมินผลในเรื่องดังกล่าวได้ ซึ่งมีรายละเอียดดังนี้

3.1.4.1 ห่วงโซ่คุณค่า (Value Chain) ที่สอดคล้องกับแผนพัฒนาจังหวัด

แนวคิดการจัดทำห่วงโซ่คุณค่าที่สอดคล้องกับแผนพัฒนาจังหวัดเพชรบุรี “ประเด็นการพัฒนาที่ 4 การพัฒนาแบบมีส่วนร่วมสู่เมืองสร้างสรรค์ระดับสากล ด้วยทุนทางศิลปะ วัฒนธรรม การท่องเที่ยว บนฐานทรัพยากร อัตลักษณ์ของท้องถิ่น และศักยภาพของพื้นที่” โดยเริ่มจากการศึกษาห่วงโซ่คุณค่าของประเทศไทย 140 เป้าหมายแผนแม่บทย่อย ภายใต้แผนแม่บทภายใต้ยุทธศาสตร์ชาติ (23 ด้าน) ซึ่งสามารถจัดทำห่วงโซ่คุณค่า ได้ดังนี้

ห่วงโซ่คุณค่าประเด็นการท่องเที่ยวของจังหวัดเพชรบุรี

เริ่มจากการศึกษาห่วงโซ่คุณค่าของประเทศไทย 140 เป้าหมายแผนแม่บทย่อย ภายใต้แผนแม่บทภายใต้ยุทธศาสตร์ชาติ (23 ด้าน) ประเด็น 5 การท่องเที่ยว

- แผนแม่บทย่อย 05.1 การท่องเที่ยวเชิงสร้างสรรค์และวัฒนธรรม

เป้าหมาย 050101 รายได้จากการท่องเที่ยวเชิงสร้างสรรค์และวัฒนธรรมเพิ่มขึ้น

เป้าหมาย 050102 เมืองและชุมชนที่มีศักยภาพด้านการท่องเที่ยวสร้างสรรค์และวัฒนธรรมเพิ่มขึ้น

เป้าหมาย 050103 สินค้าท่องเที่ยวเชิงสร้างสรรค์และวัฒนธรรมได้รับการขึ้นทะเบียนทรัพย์สินทางปัญญาเพิ่มขึ้น

- แผนแม่บทย่อย 05.2 การท่องเที่ยวเชิงธุรกิจ
เป้าหมาย 050201 รายได้จากการท่องเที่ยวเชิงธุรกิจเพิ่มขึ้น
- แผนแม่บทย่อย 05.3 การท่องเที่ยวเชิงสุขภาพ ความงาม และแพทย์แผนไทย
เป้าหมาย 050301 รายได้จากการท่องเที่ยวเชิงสุขภาพ ความงาม และ แพทย์แผนไทยเพิ่มขึ้น
เป้าหมาย 050303 สถานประกอบการด้านการท่องเที่ยวเชิงสุขภาพและบริการทางการแพทย์ได้รับมาตรฐานเพิ่มขึ้น
- แผนแม่บทย่อย 05.5 การท่องเที่ยวเชื่อมโยงภูมิภาค
เป้าหมาย 050501 ประเทศไทยเป็นจุดเชื่อมต่อการเดินทางของนักท่องเที่ยวในภูมิภาคอาเซียน
- แผนแม่บทย่อย 05.6 การพัฒนาระบบนิเวศการท่องเที่ยว
เป้าหมาย 050601 นักท่องเที่ยวมีความปลอดภัยในชีวิตและทรัพย์สินมากขึ้น
เป้าหมาย 050602 โครงสร้างพื้นฐานเพื่อสนับสนุนการท่องเที่ยวมีคุณภาพและมาตรฐานดีขึ้น
เป้าหมาย 050603 การท่องเที่ยวอย่างมีความรับผิดชอบต่อสังคมและสิ่งแวดล้อมดีขึ้น

จากนั้นดำเนินการจัดทำห่วงโซ่คุณค่า (Value Chain) “การท่องเที่ยว” ดังภาพ 20 และสามารถวิเคราะห์ห่วงโซ่คุณค่า (Value Chain) ที่สอดคล้องกับแผนพัฒนาจังหวัดเพชรบุรี เรื่อง “การท่องเที่ยวของจังหวัดเพชรบุรี” ได้ดังภาพ 21

3.1.4.2 บัญชีสถิติทางการ

การจัดทำบัญชีสถิติทางการประเด็นการพัฒนาที่ 4: การพัฒนาแบบมีส่วนร่วมสู่เมืองสร้างสรรค์ระดับสากล ด้วยทุนทางศิลปะ วัฒนธรรม การท่องเที่ยว บนฐานทรัพยากร อัตลักษณ์ของท้องถิ่น และศักยภาพของพื้นที่” ได้มีศึกษาแผนต่าง ๆ ที่เกี่ยวข้องกับห่วงโซ่คุณค่า (Value Chain) โดยศึกษายุทธศาสตร์ กลยุทธ์ แนวทางการพัฒนา ตลอดจนตัวชี้วัดภายใต้แผนระดับ 3 เช่น แผนพัฒนาการท่องเที่ยวแห่งชาติ ที่สอดคล้องกับปัจจัยสู่ความสำเร็จ พร้อมทั้งกำหนดรายการสถิติที่สำคัญและจำเป็น ทำให้ได้บัญชีสถิติทางการตามประเด็นการพัฒนาที่ 4 คือ บัญชีสถิติทางการ “การท่องเที่ยวของจังหวัดเพชรบุรี” ดังตาราง 15

ห่วงโซ่คุณค่า (Value Chain) “การท่องเที่ยว”

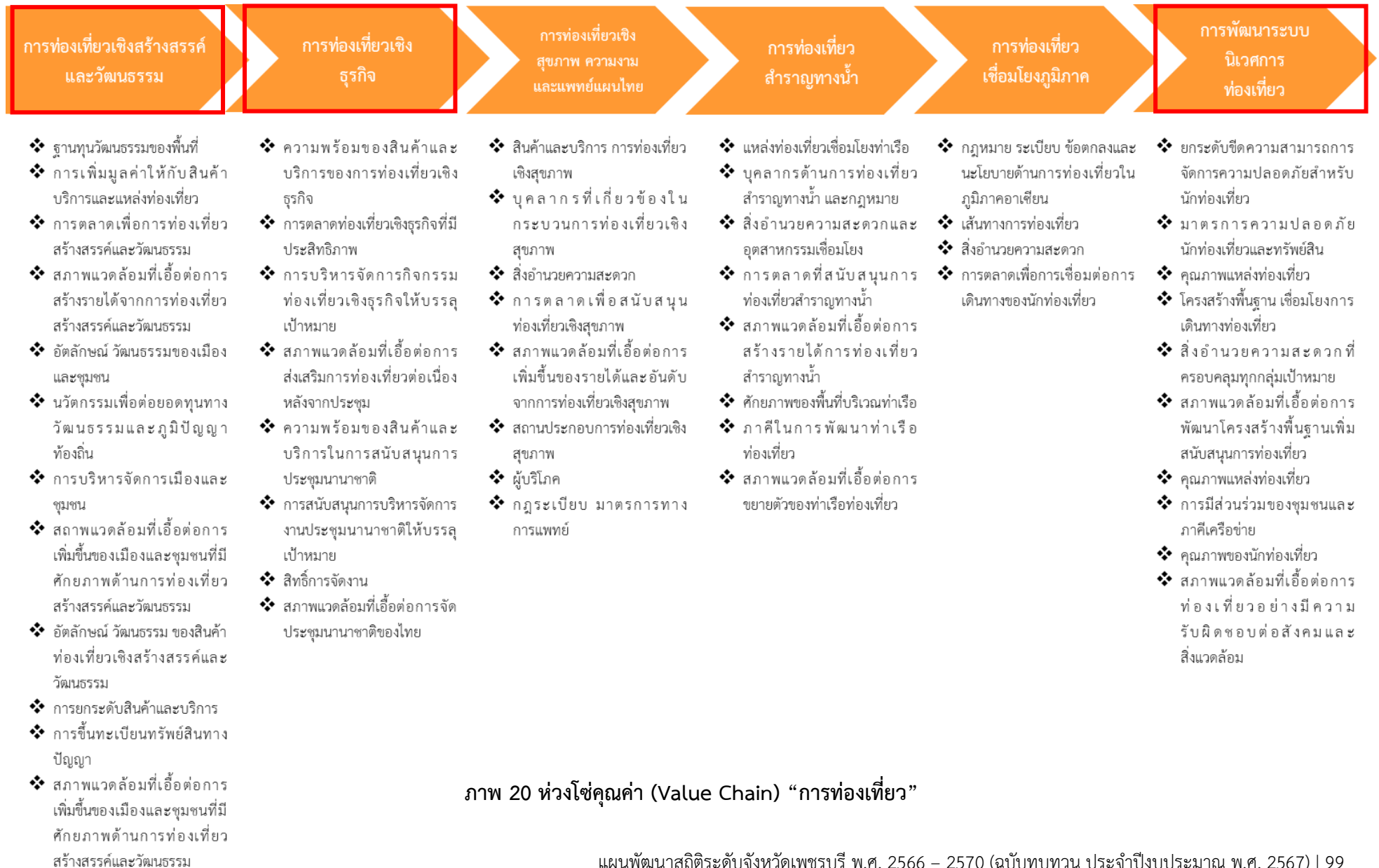

ภาพ 20 ห่วงโซ่คุณค่า (Value Chain) “การท่องเที่ยว”

ห่วงโซ่คุณค่า (Value Chain) “การท่องเที่ยวของจังหวัดเพชรบุรี”

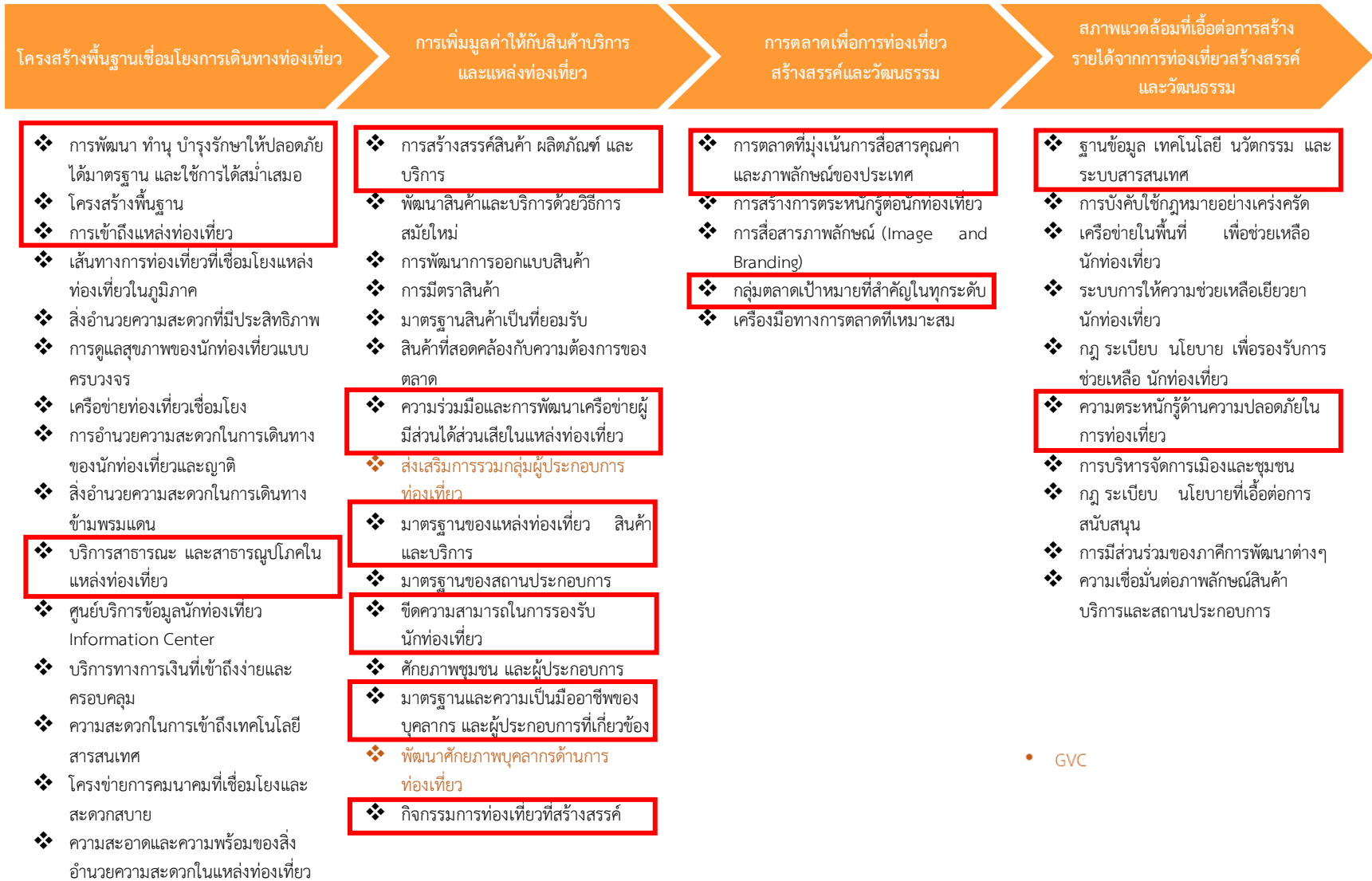

• GVC

ภาพ 21 ห่วงโซ่คุณค่า (Value Chain) “การท่องเที่ยวของจังหวัดเพชรบุรี”

ตาราง 15 บัญชีสถิติทางการ “การท่องเที่ยวของจังหวัดเพชรบุรี”

| ห่วงโซ่คุณค่า (VC) | ปัจจัยแห่งความสำเร็จ (CSF) | ตัวชี้วัด | OS ID | รายการสถิติทางการ | สถานะความพร้อมเผยแพร่ (Tier) | หน่วยงานเจ้าของข้อมูล | ระดับหน่วยงานเจ้าของข้อมูล | หมายเหตุ |
|---|--|---|-------|--|------------------------------|---|----------------------------|----------------------|
| โครงสร้างพื้นฐานเชื่อมโยงการเดินทางท่องเที่ยว | การพัฒนา ทำนุบำรุงรักษาให้ปลอดภัยได้มาตรฐาน และใช้การได้สม่ำเสมอ | ระดับความสำเร็จของการพัฒนาโครงสร้างพื้นฐาน โดยเฉพาะเส้นทางถนนภายในและระหว่างจังหวัด รวมทั้งป้ายบอกทาง | 0152 | จำนวนโครงการพัฒนาและปรับปรุงระบบสาธารณูปโภคและโครงสร้างพื้นฐาน ทั้งที่ซ่อมแซม ปรับปรุง และสร้างใหม่ | Tier 2 (มีหน่วยงานรับผิดชอบ) | สำนักงานปลัดกระทรวงมหาดไทย | กรม | รวบรวมตามหมวดรายจ่าย |
| โครงสร้างพื้นฐานเชื่อมโยงการเดินทางท่องเที่ยว | การพัฒนา ทำนุบำรุงรักษาให้ปลอดภัยได้มาตรฐาน และใช้การได้สม่ำเสมอ | ระดับความสำเร็จของการพัฒนาโครงสร้างพื้นฐาน โดยเฉพาะเส้นทางถนนภายในและระหว่างจังหวัด รวมทั้งป้ายบอกทาง | 0153 | จำนวนงบประมาณพัฒนาและปรับปรุงระบบสาธารณูปโภคและโครงสร้างพื้นฐาน ทั้งที่ซ่อมแซม ปรับปรุง และสร้างใหม่ | Tier 2 (มีหน่วยงานรับผิดชอบ) | สำนักงานปลัดกระทรวงมหาดไทย | กรม | รวบรวมตามหมวดรายจ่าย |
| โครงสร้างพื้นฐานเชื่อมโยงการเดินทางท่องเที่ยว | การพัฒนา ทำนุบำรุงรักษาให้ปลอดภัยได้มาตรฐาน และใช้การได้สม่ำเสมอ | จำนวนแหล่งท่องเที่ยวที่ได้รับการปรับปรุงหรือฟื้นฟู จำแนกตามประเภทหรือหมวดหมู่สถานที่ท่องเที่ยว | 0154 | จำนวนแหล่งท่องเที่ยวที่ได้รับการปรับปรุงหรือฟื้นฟู จำแนกตามประเภทหรือหมวดหมู่สถานที่ท่องเที่ยว | Tier 1 | สำนักงานปลัดกระทรวงการท่องเที่ยวและกีฬา | กรม | |

ตาราง 15 บัญชีสถิติทางการ “การท่องเที่ยวของจังหวัดเพชรบุรี” (ต่อ)

| ห่วงโซ่คุณค่า (VC) | ปัจจัยแห่งความสำเร็จ (CSF) | ตัวชี้วัด | OS ID | รายการสถิติทางการ | สถานะความพร้อมเผยแพร่ (Tier) | หน่วยงานเจ้าของข้อมูล | ระดับหน่วยงานเจ้าของข้อมูล | หมายเหตุ |
|--|---|--|-------|---|------------------------------|---|----------------------------|-------------------------|
| โครงสร้างพื้นฐาน เชื่อมโยงการเดินทางท่องเที่ยว | การพัฒนา ทำนุบำรุงรักษาให้ปลอดภัย ได้มาตรฐาน และใช้การได้สม่ำเสมอ | จำนวนแหล่งท่องเที่ยวที่ได้รับการปรับปรุงหรือฟื้นฟู จำแนกตามประเภทหรือหมวดหมู่สถานที่ท่องเที่ยว | 0155 | สัดส่วนงบประมาณที่ใช้ในการพัฒนาและปรับปรุงระบบสาธารณูปโภคและโครงสร้างพื้นฐาน ต่องบประมาณทั้งหมดของจังหวัด | Tier 1 | สำนักงาน ปลัดกระทรวงการท่องเที่ยวและกีฬา | กรม | |
| โครงสร้างพื้นฐาน เชื่อมโยงการเดินทางท่องเที่ยว | การพัฒนา ทำนุบำรุงรักษาให้ปลอดภัย ได้มาตรฐาน และใช้การได้สม่ำเสมอ | ร้อยละของแหล่งท่องเที่ยวได้รับการอนุรักษ์/ฟื้นฟู/ปรับปรุง/บูรณะ/พัฒนาแหล่งท่องเที่ยว | 0156 | จำนวนแหล่งท่องเที่ยว | Tier 1 | สำนักงานการท่องเที่ยวและกีฬาจังหวัดเพชรบุรี | จังหวัด | |
| โครงสร้างพื้นฐาน เชื่อมโยงการเดินทางท่องเที่ยว | การพัฒนา ทำนุบำรุงรักษาให้ปลอดภัย ได้มาตรฐาน และใช้การได้สม่ำเสมอ | ร้อยละของแหล่งท่องเที่ยวได้รับการอนุรักษ์/ฟื้นฟู/ปรับปรุง/บูรณะ/พัฒนาแหล่งท่องเที่ยว | 0157 | จำนวนแหล่งท่องเที่ยวได้รับการอนุรักษ์/ฟื้นฟู/ปรับปรุง/บูรณะ/พัฒนาแหล่งท่องเที่ยว | Tier 1 | สำนักงาน ปลัดกระทรวงการท่องเที่ยวและกีฬา | กรม | |
| โครงสร้างพื้นฐาน เชื่อมโยงการ | การเข้าถึงแหล่งท่องเที่ยว | รูปแบบการเดินทางของนักท่องเที่ยวและ | 0158 | สารสนเทศการส่งเสริมการท่องเที่ยวเชิงสร้างสรรค์ | Tier 1 | สำนักงานสถิติจังหวัดเพชรบุรี | จังหวัด | มติที่ประชุม 2/2566 จาก |

ตาราง 15 บัญชีสถิติทางการ “การท่องเที่ยวของจังหวัดเพชรบุรี” (ต่อ)

| ห่วงโซ่คุณค่า (VC) | ปัจจัยแห่งความสำเร็จ (CSF) | ตัวชี้วัด | OS ID | รายการสถิติทางการ | สถานะความพร้อมเผยแพร่ (Tier) | หน่วยงานเจ้าของข้อมูล | ระดับหน่วยงานเจ้าของข้อมูล | หมายเหตุ |
|--|--|--|-------|--|------------------------------|---|----------------------------|-----------------------------|
| เดินทางท่องเที่ยว | | ข้อมูลต่าง ๆ ที่เกี่ยวข้อง | | | | | | Tier3 เป็น Tier1 |
| โครงสร้างพื้นฐาน เชื่อมโยงการเดินทางท่องเที่ยว | ความสะอาด และความพร้อมของสิ่งอำนวยความสะดวกในแหล่งท่องเที่ยว | ร้อยละของการปรับปรุงระบบสาธารณูปโภคที่ได้ดำเนินการเมื่อเทียบกับเป้าหมาย | 0159 | จำนวนแหล่งท่องเที่ยวที่ได้มีการจัดระบบการกำจัดขยะ | Tier 2 (มีหน่วยงานรับผิดชอบ) | กรมส่งเสริมการปกครองท้องถิ่น | กรม | ควรเก็บแยกในส่วน of จังหวัด |
| โครงสร้างพื้นฐาน เชื่อมโยงการเดินทางท่องเที่ยว | ความสะอาด และความพร้อมของสิ่งอำนวยความสะดวกในแหล่งท่องเที่ยว | ร้อยละของแหล่งท่องเที่ยวที่มีสิ่งอำนวยความสะดวก เช่น ห้องน้ำและน้ำดื่มสาธารณะที่ได้มาตรฐาน | 0160 | จำนวนแหล่งท่องเที่ยวที่มีสิ่งอำนวยความสะดวก เช่น ห้องน้ำและน้ำดื่มสาธารณะที่ได้มาตรฐาน | Tier 2 (มีหน่วยงานรับผิดชอบ) | สำนักงานปลัดกระทรวงทรัพยากรธรรมชาติและสิ่งแวดล้อม | กรม | ควรเก็บแยกในส่วน of จังหวัด |
| โครงสร้างพื้นฐาน เชื่อมโยงการเดินทางท่องเที่ยว | ความสะอาด และความพร้อมของสิ่งอำนวยความสะดวกในแหล่งท่องเที่ยว | ร้อยละของแหล่งท่องเที่ยวที่มีสิ่งอำนวยความสะดวก เช่น ห้องน้ำและน้ำดื่มสาธารณะที่ได้มาตรฐาน | 0161 | จำนวนแหล่งท่องเที่ยวที่มีสิ่งอำนวยความสะดวก เช่น ห้องน้ำและน้ำดื่มสาธารณะที่ได้มาตรฐาน | Tier 2 (มีหน่วยงานรับผิดชอบ) | สำนักงานปลัดกระทรวงการท่องเที่ยวและกีฬา | กรม | ควรเก็บแยกในส่วน of จังหวัด |

ตาราง 15 บัญชีสถิติทางการ “การท่องเที่ยวของจังหวัดเพชรบุรี” (ต่อ)

| ห่วงโซ่คุณค่า (VC) | ปัจจัยแห่งความสำเร็จ (CSF) | ตัวชี้วัด | OS ID | รายการสถิติทางการ | สถานะความพร้อมเผยแพร่ (Tier) | หน่วยงานเจ้าของข้อมูล | ระดับหน่วยงานเจ้าของข้อมูล | หมายเหตุ |
|--|---|--|-------|---|------------------------------|--|----------------------------|----------|
| โครงสร้างพื้นฐาน เชื่อมโยงการเดินทางท่องเที่ยว | ความสะอาด และ ความพร้อมของสิ่งอำนวยความสะดวกในแหล่งท่องเที่ยว | ร้อยละของแหล่งท่องเที่ยวที่มีสิ่งอำนวยความสะดวก เช่น ห้องน้ำและน้ำดื่มสาธารณะที่ได้มาตรฐาน | 0162 | จำนวนแหล่งท่องเที่ยวทั้งหมดที่เปิดให้บริการ นักท่องเที่ยว/ผู้เยี่ยมชม | Tier 1 | สำนักงาน ปลัดกระทรวงการท่องเที่ยวและกีฬา | กรม | |
| โครงสร้างพื้นฐาน เชื่อมโยงการเดินทางท่องเที่ยว | การสร้างสรรคสินค้าผลิตภัณฑ์และบริการ | จำนวนสินค้าของฝากและของที่ระลึก | 0163 | จำนวนสินค้าของฝากและของที่ระลึก | Tier 1 | กรมการพัฒนาชุมชน | กรม | |
| โครงสร้างพื้นฐาน เชื่อมโยงการเดินทางท่องเที่ยว | การสร้างสรรคสินค้าผลิตภัณฑ์และบริการ | มูลค่าสินค้าของฝากและของที่ระลึก | 0164 | มูลค่าสินค้าของฝากและของที่ระลึก | Tier 1 | กรมการพัฒนาชุมชน | กรม | |
| โครงสร้างพื้นฐาน เชื่อมโยงการเดินทางท่องเที่ยว | การสร้างสรรคสินค้าผลิตภัณฑ์และบริการ | จำนวนผู้ผลิต/ผู้ประกอบการ OTOP ที่ลงทะเบียนจำแนกตาม อำเภอ จังหวัด | 0165 | จำนวนผู้ประกอบการทุกประเภทที่ขึ้นทะเบียน OTOP | Tier 1 | สำนักงานพัฒนาชุมชนจังหวัดเพชรบุรี | จังหวัด | |

ตาราง 15 บัญชีสถิติทางการ “การท่องเที่ยวของจังหวัดเพชรบุรี” (ต่อ)

| ห่วงโซ่คุณค่า (VC) | ปัจจัยแห่งความสำเร็จ (CSF) | ตัวชี้วัด | OS ID | รายการสถิติทางการ | สถานะความพร้อมเผยแพร่ (Tier) | หน่วยงานเจ้าของข้อมูล | ระดับหน่วยงานเจ้าของข้อมูล | หมายเหตุ |
|---|--|--|-------|--|------------------------------|---|----------------------------|--|
| โครงสร้างพื้นฐานเชื่อมโยงการเดินทางท่องเที่ยว | ความร่วมมือและการพัฒนาเครือข่ายผู้มีส่วนได้ส่วนเสียในแหล่งท่องเที่ยว | จำนวนการรวมกลุ่มผู้ประกอบการท่องเที่ยว | 0166 | กลุ่ม/ชมรม/สมาคม/ผู้ประกอบการด้านท่องเที่ยว | Tier 1 | สำนักงานการท่องเที่ยวและกีฬาจังหวัดเพชรบุรี | จังหวัด | |
| การเพิ่มมูลค่าให้กับสินค้าบริการ และแหล่งท่องเที่ยว | ความร่วมมือและการพัฒนาเครือข่ายผู้มีส่วนได้ส่วนเสียในแหล่งท่องเที่ยว | จำนวนครั้งในการจัดกิจกรรมระหว่างภาคีเครือข่ายด้านการท่องเที่ยว (ใน/ต่างประเทศ) | 0167 | งบประมาณดำเนินงานกิจกรรม/โครงการที่จัดขึ้นเพื่อส่งเสริมการท่องเที่ยว | Tier 1 | สำนักงานการท่องเที่ยวและกีฬาจังหวัดเพชรบุรี | จังหวัด | มติที่ประชุม 2/2566 จาก Tier2 เป็น Tier1 |
| การเพิ่มมูลค่าให้กับสินค้าบริการ และแหล่งท่องเที่ยว | มาตรฐานของแหล่งท่องเที่ยว สินค้า และบริการ | ร้อยละที่เพิ่มขึ้นของรายได้จากการจำหน่ายสินค้าของฝาก/ของที่ระลึก | 0168 | รายได้จากรูกรักจำหน่ายสินค้าและของที่ระลึก | Tier 1 | สำนักงานการท่องเที่ยวและกีฬาจังหวัดเพชรบุรี | จังหวัด | |
| การเพิ่มมูลค่าให้กับสินค้าบริการ และแหล่งท่องเที่ยว | มาตรฐานของแหล่งท่องเที่ยว สินค้า และบริการ | ร้อยละของสินค้าของฝากและของที่ระลึกที่ได้มาตรฐาน | 0169 | จำนวนสินค้าของฝากและของที่ระลึกและจำนวนสินค้าของฝากและของที่ระลึกที่ได้มาตรฐาน | Tier 1 | กรมการพัฒนาชุมชน | กรม | |
| การเพิ่มมูลค่าให้กับสินค้าบริการ | มาตรฐานของแหล่งท่องเที่ยว สินค้า และบริการ | จำนวนโรงแรมหรือสถานที่ท่องเที่ยวที่ได้รับการรับรองด้าน | 0170 | โรงแรมที่ได้รับการรับรองมาตรฐานเป็นมิตรต่อสิ่งแวดล้อม Green Hotel | Tier 1 | สำนักงานการท่องเที่ยวและกีฬาจังหวัดเพชรบุรี | จังหวัด | |

ตาราง 15 บัญชีสถิติทางการ “การท่องเที่ยวของจังหวัดเพชรบุรี” (ต่อ)

| ห่วงโซ่คุณค่า (VC) | ปัจจัยแห่งความสำเร็จ (CSF) | ตัวชี้วัด | OS ID | รายการสถิติทางการ | สถานะความพร้อมเผยแพร่ (Tier) | หน่วยงานเจ้าของข้อมูล | ระดับหน่วยงานเจ้าของข้อมูล | หมายเหตุ |
|--|--|---|-------|---|------------------------------|---|----------------------------|--|
| บริการ และแหล่งท่องเที่ยว | | มาตรฐานของการอนุรักษ์สิ่งแวดล้อม | | | | | | |
| การเพิ่มมูลค่าให้กับสินค้า บริการ และแหล่งท่องเที่ยว | มาตรฐานของแหล่งท่องเที่ยว สินค้า และบริการ | จำนวนธุรกิจนำเที่ยวที่ได้รับการรับรองมาตรฐาน | 0171 | ธุรกิจนำเที่ยวที่ได้รับอนุญาต | Tier 1 | สำนักงานการท่องเที่ยวและกีฬาจังหวัดเพชรบุรี | จังหวัด | มติที่ประชุม 1/2567 จาก Tier2 เป็น Tier1 |
| การเพิ่มมูลค่าให้กับสินค้า บริการ และแหล่งท่องเที่ยว | มาตรฐานของแหล่งท่องเที่ยว สินค้า และบริการ | จำนวนธุรกิจบริการที่เกี่ยวข้องเนื่องกับการท่องเที่ยว อาทิ สปา ร้านอาหาร ได้รับมาตรฐาน | 0172 | ธุรกิจที่พัก/โรงแรม/Home stay/Guest House ที่ได้รับรองมาตรฐาน | Tier 1 | สำนักงานการท่องเที่ยวและกีฬาจังหวัดเพชรบุรี | จังหวัด | จาก Tier2 เป็น Tier1 |
| การเพิ่มมูลค่าให้กับสินค้า บริการ และแหล่งท่องเที่ยว | ขีดความสามารถในการรองรับนักท่องเที่ยว | จำนวนสถานประกอบการธุรกิจท่องเที่ยว อาทิ โรงแรม บริษัททัวร์ ร้านเช่ารถ | 0173 | จำนวนสถานประกอบการธุรกิจท่องเที่ยว อาทิ โรงแรม บริษัททัวร์ ร้านเช่ารถ | Tier 1 | สำนักงานปลัดกระทรวงการท่องเที่ยวและกีฬา | กรม | |
| การเพิ่มมูลค่าให้กับสินค้า บริการ และแหล่งท่องเที่ยว | ขีดความสามารถในการรองรับนักท่องเที่ยว | จำนวนสถานบริการที่เชื่อมโยงกับนักท่องเที่ยว | 0174 | จำนวนผู้มาเที่ยวชมงานพระนครคีรี-เมืองเพชร | Tier 1 | สำนักงานสถิติจังหวัดเพชรบุรี | จังหวัด | ข้อมูลเฉพาะจังหวัด |

ตาราง 15 บัญชีสถิติทางการ “การท่องเที่ยวของจังหวัดเพชรบุรี” (ต่อ)

| ห่วงโซ่คุณค่า (VC) | ปัจจัยแห่งความสำเร็จ (CSF) | ตัวชี้วัด | OS ID | รายการสถิติทางการ | สถานะความพร้อมเผยแพร่ (Tier) | หน่วยงานเจ้าของข้อมูล | ระดับหน่วยงานเจ้าของข้อมูล | หมายเหตุ |
|---|--|--|-------|---|------------------------------|---|----------------------------|----------|
| การเพิ่มมูลค่าให้กับสินค้า บริการ และ แหล่งท่องเที่ยว | มาตรฐานและความเป็นมืออาชีพของบุคลากรและผู้ประกอบการที่เกี่ยวข้อง | จำนวนมัคคุเทศก์/ผู้นำเที่ยวในจังหวัดที่ได้มาตรฐาน | 0175 | จำนวนมัคคุเทศก์/ผู้นำเที่ยว | Tier 1 | สำนักงานปลัดกระทรวงการท่องเที่ยวและกีฬา | กรม | |
| การเพิ่มมูลค่าให้กับสินค้า บริการ และ แหล่งท่องเที่ยว | มาตรฐานและความเป็นมืออาชีพของบุคลากรและผู้ประกอบการที่เกี่ยวข้อง | จำนวนสถานศึกษาในจังหวัดที่มีหลักสูตรอบรมมัคคุเทศก์และบุคลากรทางการท่องเที่ยว | 0176 | จำนวนบุคลากรด้านการท่องเที่ยวในระดับปฏิบัติการที่ได้รับการพัฒนาทักษะด้านการให้บริการด้านการท่องเที่ยว | Tier 1 | สำนักงานปลัดกระทรวงการท่องเที่ยวและกีฬา | กรม | |
| การเพิ่มมูลค่าให้กับสินค้า บริการ และ แหล่งท่องเที่ยว | มาตรฐานและความเป็นมืออาชีพของบุคลากรและผู้ประกอบการที่เกี่ยวข้อง | การพัฒนาศักยภาพทรัพยากรมนุษย์ด้านการท่องเที่ยว | 0177 | จำนวนผู้ผ่านการอบรมหลักสูตรที่เกี่ยวข้องกับการท่องเที่ยวในจังหวัด | Tier 1 | สำนักงานปลัดกระทรวงการท่องเที่ยวและกีฬา | กรม | |
| การเพิ่มมูลค่าให้กับสินค้า บริการ และ แหล่งท่องเที่ยว | กิจกรรมการท่องเที่ยวที่สร้างสรรค์ | จำนวนกิจกรรมการท่องเที่ยวรูปแบบใหม่ | 0178 | ปฏิทินการท่องเที่ยว | Tier 1 | สำนักงานการท่องเที่ยวและกีฬาจังหวัดเพชรบุรี | จังหวัด | |

ตาราง 15 บัญชีสถิติทางการ “การท่องเที่ยวของจังหวัดเพชรบุรี” (ต่อ)

| ห่วงโซ่คุณค่า (VC) | ปัจจัยแห่งความสำเร็จ (CSF) | ตัวชี้วัด | OS ID | รายการสถิติทางการ | สถานะความพร้อมเผยแพร่ (Tier) | หน่วยงานเจ้าของข้อมูล | ระดับหน่วยงานเจ้าของข้อมูล | หมายเหตุ |
|-------------------------|---|---|-------|--|------------------------------|---|----------------------------|--|
| การตลาดและประชาสัมพันธ์ | การตลาดที่มุ่งเน้นการสื่อสารคุณค่าและภาพลักษณ์ของประเทศ | จำนวนผู้ประกอบการการท่องเที่ยวที่ใช้สื่อสมัยใหม่ (social network) เป็นช่องทางในการพัฒนาการตลาดและประชาสัมพันธ์เพิ่มขึ้น | 0179 | จำนวนผู้ประกอบการการท่องเที่ยวที่ใช้สื่อสมัยใหม่ (social network) เป็นช่องทางในการพัฒนาการตลาดและประชาสัมพันธ์ | Tier 2 (มีหน่วยงานรับผิดชอบ) | สำนักงานปลัดกระทรวงการท่องเที่ยวและกีฬา | กรม | พิจารณาผู้ใช้ประโยชน์ข้อมูล |
| การตลาดและประชาสัมพันธ์ | การตลาดที่มุ่งเน้นการสื่อสารคุณค่าและภาพลักษณ์ของประเทศ | จำนวนเรื่องราวเชิงประสบการณ์และประชาสัมพันธ์เอกลักษณ์การท่องเที่ยว | 0180 | ชุมชนท่องเที่ยวเชิงวัฒนธรรม | Tier 1 | สำนักงานวัฒนธรรมจังหวัดเพชรบุรี | จังหวัด | มติที่ประชุม 2/2566 จาก Tier2 เป็น Tier1 |
| การตลาดและประชาสัมพันธ์ | กลุ่มตลาดเป้าหมายที่สำคัญในทุกกระดับ | การทำการตลาดกลุ่มนักท่องเที่ยวคุณภาพ | 0181 | รายงานการวิเคราะห์สถานการณ์การท่องเที่ยวเพื่อกำหนดกลุ่มเป้าหมายนักท่องเที่ยวคุณภาพ | Tier 1 | สำนักงานปลัดกระทรวงการท่องเที่ยวและกีฬา | กรม | |
| การตลาดและประชาสัมพันธ์ | กลุ่มตลาดเป้าหมายที่สำคัญในทุกกระดับ | รายได้จากการท่องเที่ยวของจังหวัดเพิ่มขึ้น | 0182 | นักท่องเที่ยวชาวไทยและต่างชาติ | Tier 1 | สำนักงานการท่องเที่ยวและกีฬาจังหวัดเพชรบุรี | จังหวัด | |

ตาราง 15 บัญชีสถิติทางการ “การท่องเที่ยวของจังหวัดเพชรบุรี” (ต่อ)

| ห่วงโซ่คุณค่า (VC) | ปัจจัยแห่งความสำเร็จ (CSF) | ตัวชี้วัด | OS ID | รายการสถิติทางการ | สถานะความพร้อมเผยแพร่ (Tier) | หน่วยงานเจ้าของข้อมูล | ระดับหน่วยงานเจ้าของข้อมูล | หมายเหตุ |
|--|--|---|-------|--|------------------------------|---|----------------------------|--|
| การตลาดและประชาสัมพันธ์ | กลุ่มตลาดเป้าหมายที่สำคัญในทุกกระดับ | รายได้จากการท่องเที่ยวของจังหวัดเพิ่มขึ้น | 0183 | รายได้จากการท่องเที่ยวชาวไทยและชาวต่างชาติ | Tier 1 | สำนักงานการท่องเที่ยวและกีฬาจังหวัดเพชรบุรี | จังหวัด | |
| การตลาดและประชาสัมพันธ์ | กลุ่มตลาดเป้าหมายที่สำคัญในทุกกระดับ | รายได้จากการท่องเที่ยวของจังหวัดเพิ่มขึ้น | 0184 | ระยะเวลาการเข้าพักเฉลี่ยของนักท่องเที่ยว | Tier 1 | สำนักงานปลัดกระทรวงการท่องเที่ยวและกีฬา | กรม | |
| สภาพแวดล้อมที่เอื้อต่อการเพิ่มรายได้จากการท่องเที่ยว | ฐานข้อมูล เทคโนโลยี นวัตกรรม และระบบสารสนเทศ | จำนวนฐานข้อมูล วัฒนธรรมท้องถิ่น และข้อมูลสารสนเทศเพื่อการท่องเที่ยว | 0185 | สารสนเทศการท่องเที่ยว เมืองวัฒนธรรมท้องถิ่น | Tier 1 | สำนักงานสถิติจังหวัดเพชรบุรี | จังหวัด | มติที่ประชุม 2/2566 จาก Tier3 เป็น Tier1 |
| สภาพแวดล้อมที่เอื้อต่อการเพิ่มรายได้จากการท่องเที่ยว | ฐานข้อมูล เทคโนโลยี นวัตกรรม และระบบสารสนเทศ | ระบบสารสนเทศ/สื่อที่นำมาใช้ในการให้บริการเพื่อส่งเสริมการท่องเที่ยว | 0186 | จำนวนผู้เข้าชม website ด้านการท่องเที่ยวของจังหวัด | Tier 1 | สำนักงานปลัดกระทรวงการท่องเที่ยวและกีฬา | กรม | |
| สภาพแวดล้อมที่เอื้อต่อการเพิ่มรายได้จากการท่องเที่ยว | ฐานข้อมูล เทคโนโลยี นวัตกรรม และระบบสารสนเทศ | ระบบสารสนเทศ/สื่อที่นำมาใช้ในการให้บริการเพื่อส่งเสริมการท่องเที่ยว | 0187 | สื่อสังคมออนไลน์ท้องถิ่น | Tier 1 | สำนักงานประชาสัมพันธ์จังหวัดเพชรบุรี | จังหวัด | มติที่ประชุม 2/2566 จาก Tier2 เป็น Tier1 |
| สภาพแวดล้อมที่เอื้อต่อการ | ความตระหนักรู้ด้านความปลอดภัยในการท่องเที่ยว | ร้อยละของมาตรการรักษาความปลอดภัยของนักท่องเที่ยว | 0188 | จำนวนจุดตรวจเส้นทางสำคัญในช่วงเทศกาลท่องเที่ยว | Tier 2 (มีหน่วยงานรับผิดชอบ) | กรมป้องกันและบรรเทาสาธารณภัย | กรม | รวบรวมเมื่อต้องการใช้ |

ตาราง 15 บัญชีสถิติทางการ “การท่องเที่ยวของจังหวัดเพชรบุรี” (ต่อ)

| ห่วงโซ่คุณค่า (VC) | ปัจจัยแห่งความสำเร็จ (CSF) | ตัวชี้วัด | OS ID | รายการสถิติทางการ | สถานะความพร้อมเผยแพร่ (Tier) | หน่วยงานเจ้าของข้อมูล | ระดับหน่วยงานเจ้าของข้อมูล | หมายเหตุ |
|--|--|--|-------|--|------------------------------|---|----------------------------|----------|
| เพิ่มรายได้จากการท่องเที่ยว | | | | | | | | |
| สภาพแวดล้อมที่เอื้อต่อการเพิ่มรายได้จากการท่องเที่ยว | ความตระหนักรู้ด้านความปลอดภัยในการท่องเที่ยว | ร้อยละของมาตรการรักษาความปลอดภัยของนักท่องเที่ยว | 0189 | จำนวนคดีของนักท่องเที่ยวที่ลดลง | Tier 1 | สำนักงานตำรวจแห่งชาติ | กรม | |
| สภาพแวดล้อมที่เอื้อต่อการเพิ่มรายได้จากการท่องเที่ยว | ความตระหนักรู้ด้านความปลอดภัยในการท่องเที่ยว | ร้อยละของมาตรการรักษาความปลอดภัยของนักท่องเที่ยว | 0190 | จำนวนกล้อง CCTV ในแหล่งท่องเที่ยว | Tier 1 | สำนักงานตำรวจแห่งชาติ | กรม | |
| การตลาดและประชาสัมพันธ์ | กลุ่มตลาดเป้าหมายที่สำคัญในทุกกระดับ | รายได้จากการท่องเที่ยวของจังหวัดเพิ่มขึ้น | 0202 | อัตราการขยายตัวรายได้ท่องเที่ยว (ร้อยละ) | Tier 1 | สำนักงานสภาพัฒนาการเศรษฐกิจและสังคมแห่งชาติ | กรม | |

3.2 บัญชีสถิติทางการตามตัวชี้วัดการพัฒนาระดับจังหวัด

จากรายงานตัวชี้วัดการพัฒนาระดับจังหวัดและกลุ่มจังหวัด เดือนกันยายน พ.ศ. 2566 ของสำนักงานสภาพัฒนาการเศรษฐกิจและสังคมแห่งชาติ พบว่า จังหวัดเพชรบุรีมีตัวชี้วัดต้องพัฒนาในลำดับแรกคือ มิติด้านความเป็นหุ้นส่วนพัฒนา โดยเฉพาะตัวชี้วัด ประชากรที่เข้าถึงอินเทอร์เน็ต (ร้อยละ) และจำนวนองค์กรชุมชน (แห่งต่อประชากรแสนคน) เพื่อให้ค่าดัชนีการพัฒนามีค่าสูงกว่าค่ากลางของประเทศ ในขณะที่เดียวกันต้องมีการพัฒนาในมิติด้านการพัฒนาคน ด้านเศรษฐกิจและความมั่งคั่ง ด้านสิ่งแวดล้อมและด้านสันติภาพและยุติธรรม ควบคู่กันไปด้วย ซึ่งการพัฒนาในแต่ละมิติจะต้องอาศัยข้อมูลต่าง ๆ ที่เกี่ยวข้องเป็นตัวบ่งชี้ว่าจังหวัดได้มีการพัฒนาไปในทิศทางที่ดีขึ้น ซึ่งมีรายการสถิติที่สำคัญและจำเป็น ตามตัวชี้วัดการพัฒนาจังหวัด ดังตารางที่ 16

ตาราง 16 บัญชีสถิติทางการ “ตัวชี้วัดการพัฒนาระดับจังหวัด จังหวัดเพชรบุรี”

| มิติการพัฒนา | OS ID | รายการสถิติทางการ | สถานะความพร้อมเผยแพร่ (Tier) | หน่วยงานเจ้าของข้อมูล | ระดับหน่วยงานเจ้าของข้อมูล | หมายเหตุ |
|-----------------------------|-------|---|------------------------------|---|----------------------------|-----------------------------|
| ด้านการพัฒนาคน | 0051 | สัดส่วนประชากรยากจน (ร้อยละ) | Tier1 | สำนักงานสภาพัฒนาการเศรษฐกิจและสังคมแห่งชาติ | กรม | ประเด็นการพัฒนาจังหวัดที่ 2 |
| ด้านการพัฒนาคน | 0191 | ทารกแรกเกิดที่มีน้ำหนักต่ำกว่าเกณฑ์ (ร้อยละ) | Tier1 | สำนักงานสภาพัฒนาการเศรษฐกิจและสังคมแห่งชาติ | กรม | ประเด็นการพัฒนาจังหวัดที่ 2 |
| ด้านการพัฒนาคน | 0192 | เด็ก 0 – 5 ปีที่มีพัฒนาการสมวัย (ร้อยละ) | Tier1 | สำนักงานสภาพัฒนาการเศรษฐกิจและสังคมแห่งชาติ | กรม | ประเด็นการพัฒนาจังหวัดที่ 2 |
| ด้านการพัฒนาคน | 0193 | อัตราการคลอดมีชีพในหญิงอายุ 15 – 19 ปี (ต่อประชากรหญิงอายุ 15 – 19 ปีพันคน) | Tier1 | สำนักงานสภาพัฒนาการเศรษฐกิจและสังคมแห่งชาติ | กรม | ประเด็นการพัฒนาจังหวัดที่ 2 |
| ด้านการพัฒนาคน | 0194 | ประชากรที่เจ็บป่วยที่เป็นผู้ป่วยใน (ร้อยละ) | Tier1 | สำนักงานสภาพัฒนาการเศรษฐกิจและสังคมแห่งชาติ | กรม | ประเด็นการพัฒนาจังหวัดที่ 2 |
| ด้านการพัฒนาคน | 0195 | อัตราส่วนประชากรต่อแพทย์ (คน/แพทย์) | Tier1 | สำนักงานสภาพัฒนาการเศรษฐกิจและสังคมแห่งชาติ | กรม | ประเด็นการพัฒนาจังหวัดที่ 2 |
| ด้านการพัฒนาคน | 0196 | การเข้าเรียนมัธยมศึกษาตอนปลายและอาชีวศึกษา (ร้อยละ) | Tier1 | สำนักงานสภาพัฒนาการเศรษฐกิจและสังคมแห่งชาติ | กรม | ประเด็นการพัฒนาจังหวัดที่ 2 |
| ด้านการพัฒนาคน | 0197 | จำนวนปีการศึกษาเฉลี่ยประชากรไทยอายุ 15 – 59 ปี (ปี) | Tier1 | สำนักงานสภาพัฒนาการเศรษฐกิจและสังคมแห่งชาติ | กรม | ประเด็นการพัฒนาจังหวัดที่ 2 |
| ด้านการพัฒนาคน | 0198 | คะแนนเฉลี่ยการทดสอบ O – NET ระดับมัธยมศึกษาตอนปลาย (คะแนน) | Tier1 | สำนักงานสภาพัฒนาการเศรษฐกิจและสังคมแห่งชาติ | กรม | ประเด็นการพัฒนาจังหวัดที่ 2 |
| ด้านเศรษฐกิจและความมั่งคั่ง | 0199 | อัตราการเปลี่ยนแปลงของรายได้เฉลี่ยของเดือนของครัวเรือนในจังหวัด (ร้อยละ) | Tier1 | สำนักงานสภาพัฒนาการเศรษฐกิจและสังคมแห่งชาติ | กรม | ประเด็นการพัฒนาจังหวัดที่ 2 |

ตาราง 16 บัญชีสถิติทางการ “ตัวชี้วัดการพัฒนาระดับจังหวัด จังหวัดเพชรบุรี” (ต่อ)

| มิติการพัฒนา | OS ID | รายการสถิติทางการ | สถานะความพร้อมเผยแพร่ (Tier) | หน่วยงานเจ้าของข้อมูล | ระดับหน่วยงานเจ้าของข้อมูล | หมายเหตุ |
|-----------------------------|-------|--|------------------------------|---|----------------------------|-----------------------------|
| ด้านเศรษฐกิจและความมั่งคั่ง | 0200 | อัตราการเปลี่ยนแปลงของผลิตภัณฑ์จังหวัด (ร้อยละ) | Tier1 | สำนักงานสภาพัฒนาการเศรษฐกิจและสังคมแห่งชาติ | กรม | ประเด็นการพัฒนาจังหวัดที่ 1 |
| ด้านเศรษฐกิจและความมั่งคั่ง | 0201 | มูลค่าผลิตภัณฑ์จังหวัดเฉลี่ยต่อหัว (บาท/คน) | Tier1 | สำนักงานสภาพัฒนาการเศรษฐกิจและสังคมแห่งชาติ | กรม | ประเด็นการพัฒนาจังหวัดที่ 1 |
| ด้านเศรษฐกิจและความมั่งคั่ง | 0202 | อัตราการขยายตัวรายได้ท่องเที่ยว (ร้อยละ) | Tier1 | สำนักงานสภาพัฒนาการเศรษฐกิจและสังคมแห่งชาติ | กรม | ประเด็นการพัฒนาจังหวัดที่ 4 |
| ด้านเศรษฐกิจและความมั่งคั่ง | 0203 | อัตราการว่างงาน (ร้อยละ) | Tier1 | สำนักงานสภาพัฒนาการเศรษฐกิจและสังคมแห่งชาติ | กรม | ประเด็นการพัฒนาจังหวัดที่ 2 |
| ด้านเศรษฐกิจและความมั่งคั่ง | 0204 | อัตราส่วนหนี้เฉลี่ยต่อรายได้เฉลี่ยของครัวเรือน (เท่า) | Tier1 | สำนักงานสภาพัฒนาการเศรษฐกิจและสังคมแห่งชาติ | กรม | ประเด็นการพัฒนาจังหวัดที่ 2 |
| ด้านเศรษฐกิจและความมั่งคั่ง | 0001 | ผลิตภาพแรงงาน (บาท/คน) | Tier1 | สำนักงานสภาพัฒนาการเศรษฐกิจและสังคมแห่งชาติ | กรม | ประเด็นการพัฒนาจังหวัดที่ 1 |
| ด้านเศรษฐกิจและความมั่งคั่ง | 0205 | แรงงานที่มีหลักประกันทางสังคม (ร้อยละ) | Tier1 | สำนักงานสภาพัฒนาการเศรษฐกิจและสังคมแห่งชาติ | กรม | ประเด็นการพัฒนาจังหวัดที่ 2 |
| ด้านเศรษฐกิจและความมั่งคั่ง | 0206 | ครัวเรือนที่มีที่อยู่อาศัยใช้วัสดุคงทนและเป็นของตนเอง (ร้อยละ) | Tier1 | สำนักงานสภาพัฒนาการเศรษฐกิจและสังคมแห่งชาติ | กรม | ประเด็นการพัฒนาจังหวัดที่ 2 |
| ด้านเศรษฐกิจและความมั่งคั่ง | 0207 | หมู่บ้านที่ถนนสายหลักใช้การได้ตลอดปี (ร้อยละ) | Tier1 | สำนักงานสภาพัฒนาการเศรษฐกิจและสังคมแห่งชาติ | กรม | ประเด็นการพัฒนาจังหวัดที่ 1 |
| ด้านเศรษฐกิจและความมั่งคั่ง | 0208 | สัมประสิทธิ์ความไม่เสมอภาคของรายได้ | Tier1 | สำนักงานสภาพัฒนาการเศรษฐกิจและสังคมแห่งชาติ | กรม | ประเด็นการพัฒนาจังหวัดที่ 2 |

ตาราง 16 บัญชีสถิติทางการ “ตัวชี้วัดการพัฒนาระดับจังหวัด จังหวัดเพชรบุรี” (ต่อ)

| มิติการพัฒนา | OS ID | รายการสถิติทางการ | สถานะความพร้อมเผยแพร่ (Tier) | หน่วยงานเจ้าของข้อมูล | ระดับหน่วยงานเจ้าของข้อมูล | หมายเหตุ |
|-------------------------|-------|--|------------------------------|---|----------------------------|------------------------------|
| ด้านสิ่งแวดล้อม | 0209 | อัตราการเปลี่ยนแปลงของพื้นที่ป่าไม้ในจังหวัด (ร้อยละ) | Tier1 | สำนักงานสภาพัฒนาการเศรษฐกิจและสังคมแห่งชาติ | กรม | ประเด็นการพัฒนา จังหวัดที่ 3 |
| ด้านสิ่งแวดล้อม | 0210 | สัดส่วนปริมาณขยะที่กำจัดถูกต้องต่อปริมาณขยะที่เกิดขึ้น (ร้อยละ) | Tier1 | สำนักงานสภาพัฒนาการเศรษฐกิจและสังคมแห่งชาติ | กรม | ประเด็นการพัฒนา จังหวัดที่ 3 |
| ด้านสิ่งแวดล้อม | 0211 | ครัวเรือนที่เข้าถึงน้ำประปา (ร้อยละ) | Tier1 | สำนักงานสภาพัฒนาการเศรษฐกิจและสังคมแห่งชาติ | กรม | ประเด็นการพัฒนา จังหวัดที่ 2 |
| ด้านสิ่งแวดล้อม | 0212 | ประชากรที่ประสบภัยพิบัติ (ร้อยละ) | Tier1 | สำนักงานสภาพัฒนาการเศรษฐกิจและสังคมแห่งชาติ | กรม | ประเด็นการพัฒนา จังหวัดที่ 2 |
| ด้านสิ่งแวดล้อม | 0213 | อัตราการร้องเรียนปัญหามลพิษ (เรื่องต่อประชากรแสนคน) | Tier1 | สำนักงานสภาพัฒนาการเศรษฐกิจและสังคมแห่งชาติ | กรม | ประเด็นการพัฒนา จังหวัดที่ 3 |
| ด้านสันติภาพและยุติธรรม | 0214 | การแจ้งความคดี ชีวิต ร่างกาย เพศ และคดี ประทุษร้ายต่อทรัพย์ (รายต่อประชากรแสนคน) | Tier1 | สำนักงานสภาพัฒนาการเศรษฐกิจและสังคมแห่งชาติ | กรม | ประเด็นการพัฒนา จังหวัดที่ 2 |
| ด้านสันติภาพและยุติธรรม | 0215 | จำนวนผู้ต้องหาคดียาเสพติด (ต่อแสนคน) | Tier1 | สำนักงานสภาพัฒนาการเศรษฐกิจและสังคมแห่งชาติ | กรม | ประเด็นการพัฒนา จังหวัดที่ 2 |
| ด้านสันติภาพและยุติธรรม | 0216 | จำนวนผู้เข้ารับการรักษาพยาบาล (ต่อแสนคน) | Tier1 | สำนักงานสภาพัฒนาการเศรษฐกิจและสังคมแห่งชาติ | กรม | ประเด็นการพัฒนา จังหวัดที่ 2 |
| ด้านสันติภาพและยุติธรรม | 0217 | จำนวนเจ้าหน้าที่ตำรวจ (ต่อแสนคน) | Tier1 | สำนักงานสภาพัฒนาการเศรษฐกิจและสังคมแห่งชาติ | กรม | ประเด็นการพัฒนา จังหวัดที่ 2 |
| ด้านสันติภาพและยุติธรรม | 0218 | การฆ่าตัวตายสำเร็จ (รายต่อประชากรแสนคน) | Tier1 | สำนักงานสภาพัฒนาการเศรษฐกิจและสังคมแห่งชาติ | กรม | ประเด็นการพัฒนา จังหวัดที่ 2 |

ตาราง 16 บัญชีสถิติทางการ “ตัวชี้วัดการพัฒนาระดับจังหวัด จังหวัดเพชรบุรี” (ต่อ)

| มิติการพัฒนา | OS ID | รายการสถิติทางการ | สถานะความพร้อมเผยแพร่ (Tier) | หน่วยงานเจ้าของข้อมูล | ระดับหน่วยงานเจ้าของข้อมูล | หมายเหตุ |
|---------------------------|-------|--|------------------------------|---|----------------------------|-----------------------------|
| ด้านความเป็นหุ้นส่วนพัฒนา | 0219 | ประชากรที่เข้าถึงอินเทอร์เน็ต (ร้อยละ) | Tier1 | สำนักงานสภาพัฒนาการเศรษฐกิจและสังคมแห่งชาติ | กรม | ประเด็นการพัฒนาจังหวัดที่ 2 |
| ด้านความเป็นหุ้นส่วนพัฒนา | 0220 | ภาษีที่ท้องถิ่นจัดเก็บได้ต่อรายได้รวมที่ไม่รวมเงินอุดหนุนและเงินอุดหนุนเฉพาะกิจ (ร้อยละ) | Tier1 | สำนักงานสภาพัฒนาการเศรษฐกิจและสังคมแห่งชาติ | กรม | ประเด็นการพัฒนาจังหวัดที่ 1 |
| ด้านความเป็นหุ้นส่วนพัฒนา | 0221 | ความสามารถในการเบิกจ่ายงบประมาณของจังหวัด (ร้อยละ) | Tier1 | สำนักงานสภาพัฒนาการเศรษฐกิจและสังคมแห่งชาติ | กรม | ประเด็นการพัฒนาจังหวัดที่ 1 |
| ด้านความเป็นหุ้นส่วนพัฒนา | 0222 | จำนวนองค์กรชุมชน (แห่งต่อประชากรแสนคน) | Tier1 | สำนักงานสภาพัฒนาการเศรษฐกิจและสังคมแห่งชาติ | กรม | ประเด็นการพัฒนาจังหวัดที่ 2 |

สถานการณ์สถิติทางการ และแนวทางการพัฒนาสถิติ ทางการ/แผนกำหนดความรับผิดชอบ

4.1 สถานการณ์สถิติทางการ

บัญชีสถิติทางการตามแผนพัฒนาสถิติระดับจังหวัดเพชรบุรี พ.ศ. 2566 – 2570 (ฉบับทบทวน ประจำปีงบประมาณ พ.ศ. 2567) คือ บัญชีสถิติทางการจังหวัดเพชรบุรี ซึ่งประกอบด้วยบัญชีสถิติทางการย่อย 5 บัญชี ดังนี้

- 4.1.1 บัญชีสถิติทางการ “การพัฒนากระบวนการเกษตรสู่ระบบมาตรฐาน และปลอดภัยจังหวัดเพชรบุรี”
- 4.1.2 บัญชีสถิติทางการ “การพัฒนาคุณภาพชีวิตและครอบครัวของจังหวัดเพชรบุรี”
- 4.1.3 บัญชีสถิติทางการ “การสร้างคุณภาพสิ่งแวดล้อมที่ดีของจังหวัดเพชรบุรี”
- 4.1.4 บัญชีสถิติทางการ “การท่องเที่ยวของจังหวัดเพชรบุรี”
- 4.1.5 บัญชีสถิติทางการ “ตัวชี้วัดการพัฒนาระดับจังหวัด จังหวัดเพชรบุรี”

4.1.1 บัญชีสถิติทางการ “การพัฒนากระบวนการเกษตรสู่ระบบมาตรฐาน และปลอดภัยจังหวัดเพชรบุรี”

เป็นชุดข้อมูลประเด็นการพัฒนาจังหวัด ประเด็นที่ 1 การพัฒนาเศรษฐกิจแบบครบวงจรจากฐานการค้า การลงทุน การบริการ การท่องเที่ยว และการเกษตร สู่ความมั่นคง ยั่งยืน ด้วยนวัตกรรมและเทคโนโลยี มีรายการสถิติทางการทั้งหมด 53 รายการ มีสถานะความพร้อมเผยแพร่ของข้อมูล ดังนี้

- รายการสถิติทางการที่เป็น Tier 1 จำนวน 52 รายการ คิดเป็นร้อยละ 98.11
- รายการสถิติทางการที่เป็น Tier 2 (มีหน่วยงานรับผิดชอบ) จำนวน 1 รายการ คิดเป็นร้อยละ 1.89

4.1.2 บัญชีสถิติทางการ “การพัฒนาคุณภาพชีวิตและครอบครัวของจังหวัดเพชรบุรี”

เป็นชุดข้อมูลประเด็นการพัฒนาจังหวัด ประเด็นที่ 2 การเสริมสร้างความมั่นคง ความสงบเรียบร้อย ด้วยต้นทุนทางสังคม ประชาชนพึ่งตนเองได้อย่างยั่งยืน ด้วยศาสตร์พระราชา มีรายการสถิติทางการทั้งหมด 95 รายการ มีสถานะความพร้อมเผยแพร่ของข้อมูล ดังนี้

- รายการสถิติทางการที่เป็น Tier 1 จำนวน 95 รายการ คิดเป็นร้อยละ 100.00
- รายการสถิติทางการที่เป็น Tier 2 (มีหน่วยงานรับผิดชอบ) จำนวน - รายการ

4.1.3 บัญชีสถิติทางการ “การสร้างคุณภาพสิ่งแวดล้อมที่ดีของจังหวัดเพชรบุรี”

เป็นชุดข้อมูลประเด็นการพัฒนาจังหวัด ประเด็นที่ 3 การบริหารจัดการ ทรัพยากรธรรมชาติและสิ่งแวดล้อมอย่างสมดุลและยั่งยืน มีรายการสถิติทางการทั้งหมด 34 รายการ มีสถานะความพร้อมเผยแพร่ของข้อมูล ดังนี้

- รายการสถิติทางการที่เป็น Tier 1 จำนวน 30 รายการ คิดเป็นร้อยละ 88.23
- รายการสถิติทางการที่เป็น Tier 2 (มีหน่วยงานรับผิดชอบ) จำนวน 4 รายการ คิดเป็นร้อยละ 13.33

4.1.4 บัญชีสถิติทางการ “การท่องเที่ยวของจังหวัดเพชรบุรี”

เป็นชุดข้อมูลประเด็นการพัฒนาจังหวัด ประเด็นที่ 4 การพัฒนาแบบมีส่วนร่วมสู่เมืองสร้างสรรค์ระดับสากล ด้วยทุนทางศิลปะ วัฒนธรรม การท่องเที่ยว บนฐานทรัพยากรอัตลักษณ์ของท้องถิ่น และศักยภาพของพื้นที่ มีรายการสถิติทางการทั้งหมด 40 รายการ มีสถานะความพร้อมเผยแพร่ของข้อมูล ดังนี้

- รายการสถิติทางการที่เป็น Tier 1 จำนวน 33 รายการ คิดเป็นร้อยละ 82.50
- รายการสถิติทางการที่เป็น Tier 2 (มีหน่วยงานรับผิดชอบ) จำนวน 7 รายการ คิดเป็นร้อยละ 17.50

4.1.5 บัญชีสถิติทางการ “ตัวชี้วัดการพัฒนาในระดับจังหวัด จังหวัดเพชรบุรี”

เป็นชุดข้อมูลตัวชี้วัดการพัฒนาจังหวัด มีรายการสถิติทางการทั้งหมด 34 รายการ มีสถานะความพร้อมเผยแพร่ของข้อมูลที่เป็น Tier 1 จำนวน 34 รายการ คิดเป็นร้อยละ 100

สรุปจำนวนบัญชีสถิติทางการตามแผนพัฒนาสถิติระดับจังหวัดเพชรบุรี พ.ศ. 2566 – 2570 (ฉบับทบทวน ประจำปีงบประมาณ พ.ศ. 2567) ดังภาพ 22

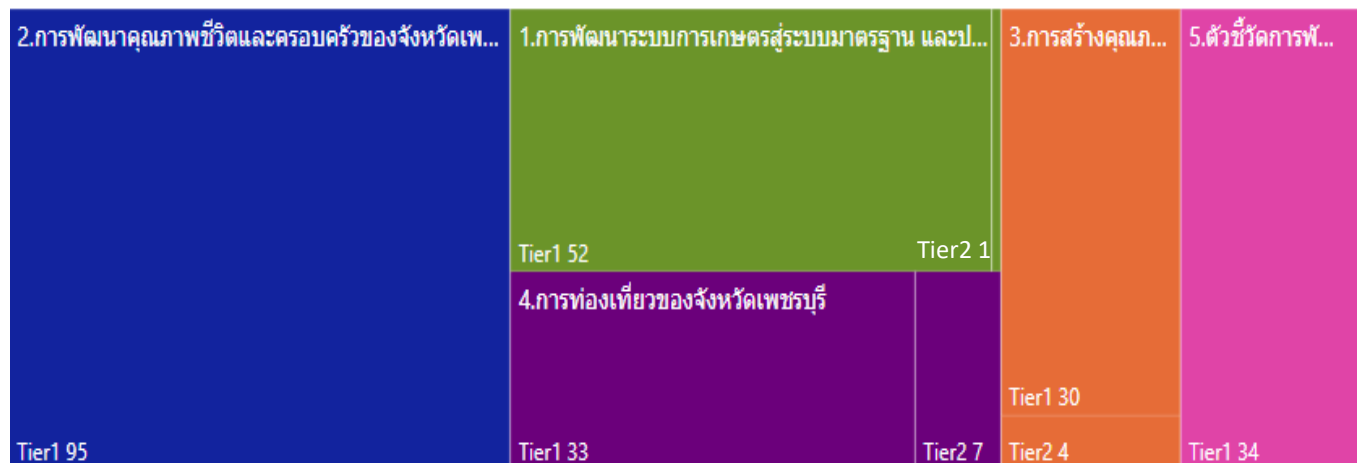

ภาพ 22 จำนวนรายการสถิติทางการจำแนกตามบัญชีสถิติทางการและสถานะความพร้อมเผยแพร่ของข้อมูล

4.2 แนวทางการพัฒนารายการสถิติทางการ

4.2.1 รายการสถิติทางการของจังหวัด

บัญชีสถิติทางการจังหวัดเพชรบุรี ตามแผนพัฒนาสถิติระดับจังหวัดเพชรบุรี พ.ศ. 2566 – 2570 (ฉบับทบทวนประจำปีงบประมาณ พ.ศ. 2567) มีจำนวนรายการสถิติทางการทั้งสิ้น 222 รายการ โดยมีสถานะความพร้อมเผยแพร่ของข้อมูล (Tier) ดังนี้

- 1) รายการสถิติทางการที่กรมเป็นเจ้าของ จำนวน 192 รายการ โดยมี
 - รายการสถิติทางการที่ความพร้อมเผยแพร่ของข้อมูลเป็น Tier 1 จำนวน 180 รายการ
 - รายการสถิติทางการที่ความพร้อมเผยแพร่ของข้อมูลเป็น Tier 2 (มีหน่วยงานรับผิดชอบ) จำนวน 12 รายการ
- 2) รายการสถิติทางการที่จังหวัดเป็นเจ้าของ จำนวน 30 รายการ โดยมี
 - รายการสถิติทางการที่ความพร้อมเผยแพร่ของข้อมูลเป็น Tier 1 จำนวน 30 รายการ
 - รายการสถิติทางการที่ความพร้อมเผยแพร่ของข้อมูลเป็น Tier 2 (มีหน่วยงานรับผิดชอบ) จำนวน - รายการ

สรุปจำนวนรายการสถิติทางการจำแนกตามความเป็นเจ้าของและความพร้อมเผยแพร่ของ
ข้อมูล ดังภาพ 23



ภาพ 23 จำนวนรายการสถิติทางการจำแนกตามความเป็นเจ้าของและความพร้อมเผยแพร่ของข้อมูล

สรุปจำนวนรายการสถิติทางการจำแนกตามบัญชีสถิติทางการ ความพร้อมเผยแพร่ของข้อมูล
และความเป็นเจ้าของข้อมูล แสดงดังตาราง 17

ตาราง 17 จำนวนรายการสถิติทางการ จำแนกตามบัญชีสถิติทางการ ความพร้อมเผยแพร่ของข้อมูล และความเป็นเจ้าของข้อมูล

| ความพร้อมเผยแพร่ของข้อมูล | Tier 1 | | | Tier 2 (มีหน่วยงานรับผิดชอบ) | | | Tier 3 | รวม |
|--|------------|-----------|------------|------------------------------|----------|-----------|----------|------------|
| | กรม | จังหวัด | รวม | กรม | จังหวัด | รวม | รวม | |
| ระดับหน่วยงานเจ้าของข้อมูล บัญชีสถิติทางการ | | | | | | | | |
| การพัฒนาระบบการเกษตรสู่ระบบมาตรฐาน และ ปลอดภัยจังหวัดเพชรบุรี | 48 | 4 | 52 | 1 | - | 1 | - | 53 |
| การพัฒนาคุณภาพชีวิตและครอบครัวของจังหวัด เพชรบุรี | 90 | 5 | 95 | - | - | - | - | 95 |
| การสร้างคุณภาพสิ่งแวดล้อมที่ดีของจังหวัด เพชรบุรี | 25 | 5 | 30 | 4 | - | 4 | - | 34 |
| การท่องเที่ยวของจังหวัดเพชรบุรี | 17 | 16 | 33 | 7 | - | 7 | - | 40 |
| ตัวชี้วัดการพัฒนาระดับจังหวัด จังหวัดเพชรบุรี | 34 | - | 34 | - | - | - | - | 34 |
| รวมทั้งหมด | 214 | 30 | 244 | 12 | - | 12 | - | 256 |

1) รายการสถิติทางการที่กรมเป็นเจ้าของ

การพัฒนารายการสถิติทางการจะพิจารณาความพร้อมเผยแพร่ของข้อมูลและหน่วยงานของแต่ละรายการสถิติทางการ เพื่อจัดทำแนวทางการพัฒนารายการสถิติทางการ ซึ่งพบว่า มีรายการสถิติทางการที่กรมเป็นเจ้าของข้อมูล จำนวน 192 รายการ ประกอบด้วย

- รายการสถิติทางการที่ความพร้อมเผยแพร่ของข้อมูลเป็น Tier 1 จำนวน 180 รายการ
- รายการสถิติทางการที่ความพร้อมเผยแพร่ของข้อมูลเป็น Tier 2 (มีหน่วยงานรับผิดชอบ) จำนวน 12 รายการ

โดยมีรายละเอียดแสดงดังตาราง 18

ตาราง 18 รายการสถิติทางการที่กรมเป็นเจ้าของข้อมูล จำแนกตามความพร้อมเผยแพร่ของข้อมูล

| ลำดับ | OS ID | รายการสถิติทางการ/ชุดข้อมูล | หน่วยงาน | ชื่อบัญชีสถิติทางการ |
|--------|-------|--|---|---|
| Tier 1 | | | | |
| 1 | 0001 | ผลิตภาพแรงงาน (บาท/คน) | สำนักงานสภาพัฒนาการเศรษฐกิจและสังคมแห่งชาติ | ประเด็นการพัฒนาที่ 1, ตัวชี้วัดการพัฒนาระดับจังหวัด |
| 2 | 0002 | เนื้อที่เกษตรกรรมโดยรวมของจังหวัด | กรมส่งเสริมการเกษตร | ประเด็นการพัฒนาที่ 1 |
| 3 | 0003 | สัดส่วนของจำนวนพื้นที่ที่เหมาะสมกับการเพาะปลูกพืชแต่ละชนิด (ข้าว อ้อย สับปะรด ฯลฯ) | สำนักงานปลัดกระทรวงเกษตรและสหกรณ์ | ประเด็นการพัฒนาที่ 1 |
| 4 | 0004 | จำนวนเกษตรกรที่ขึ้นทะเบียน | กรมส่งเสริมการเกษตร | ประเด็นการพัฒนาที่ 1 |
| 5 | 0005 | จำนวนแปลงใหญ่ในการผลิตสินค้าเกษตร | กรมส่งเสริมการเกษตร | ประเด็นการพัฒนาที่ 1 |
| 6 | 0006 | จำนวนแปลงใหญ่ในการผลิตสินค้าด้านปศุสัตว์ | กรมปศุสัตว์ | ประเด็นการพัฒนาที่ 1 |
| 7 | 0007 | ปริมาณน้ำจากแหล่งน้ำชลประทาน | กรมชลประทาน | ประเด็นการพัฒนาที่ 1 |
| 8 | 0008 | ปริมาณน้ำฝน | กรมอุตุนิยมวิทยา | ประเด็นการพัฒนาที่ 1 |
| 9 | 0009 | ความชื้นสัมพัทธ์ | กรมอุตุนิยมวิทยา | ประเด็นการพัฒนาที่ 1 |
| 10 | 0010 | จำนวนโครงการสนับสนุนเกษตรกรในเรื่องการจัดการศัตรูพืช | กรมส่งเสริมการเกษตร | ประเด็นการพัฒนาที่ 1 |
| 11 | 0011 | จำนวนศูนย์จัดการศัตรูพืชชุมชน | กรมส่งเสริมการเกษตร | ประเด็นการพัฒนาที่ 1 |
| 12 | 0012 | พันธุ์พืชที่เหมาะสมกับพื้นที่ | กรมพัฒนาที่ดิน | ประเด็นการพัฒนาที่ 1 |

ตาราง 18 รายการสถิติทางการที่กรมเป็นเจ้าของข้อมูล จำแนกตามความพร้อมเผยแพร่ของข้อมูล (ต่อ)

| ลำดับ | OS ID | รายการสถิติทางการ/ชุดข้อมูล | หน่วยงาน | ชื่อบัญชีสถิติทางการ |
|-------|-------|--|----------------------------|----------------------|
| 13 | 0013 | พันธุ์พืชสมุนไพรที่เหมาะสมกับพื้นที่ | กรมพัฒนาที่ดิน | ประเด็นการพัฒนาที่ 1 |
| 14 | 0014 | พันธุ์สัตว์ที่เหมาะสมกับพื้นที่ | กรมปศุสัตว์ | ประเด็นการพัฒนาที่ 1 |
| 15 | 0016 | จำนวนเกษตรกรที่เพาะปลูกพืชที่นำเทคโนโลยีการผลิตมาใช้ | กรมส่งเสริมการเกษตร | ประเด็นการพัฒนาที่ 1 |
| 16 | 0017 | จำนวน Smart Farmers | กรมส่งเสริมการเกษตร | ประเด็นการพัฒนาที่ 1 |
| 17 | 0018 | จำนวน Young Smart Farmers | กรมส่งเสริมการเกษตร | ประเด็นการพัฒนาที่ 1 |
| 18 | 0019 | จำนวน Smart Farmers | กรมปศุสัตว์ | ประเด็นการพัฒนาที่ 1 |
| 19 | 0020 | จำนวน Young Smart Farmers | กรมปศุสัตว์ | ประเด็นการพัฒนาที่ 1 |
| 20 | 0021 | จำนวน Smart Farmers | กรมประมง | ประเด็นการพัฒนาที่ 1 |
| 21 | 0022 | จำนวนกลุ่มอาชีพด้านพืช | กรมส่งเสริมการเกษตร | ประเด็นการพัฒนาที่ 1 |
| 22 | 0023 | จำนวนกลุ่มอาชีพด้านปศุสัตว์ | กรมปศุสัตว์ | ประเด็นการพัฒนาที่ 1 |
| 23 | 0024 | จำนวนกลุ่มอาชีพด้านประมง | กรมประมง | ประเด็นการพัฒนาที่ 1 |
| 24 | 0025 | จำนวนเกษตรกรแปลงใหญ่ | กรมส่งเสริมการเกษตร | ประเด็นการพัฒนาที่ 1 |
| 25 | 0026 | จำนวนพื้นที่เกษตรกรแปลงใหญ่ | กรมส่งเสริมการเกษตร | ประเด็นการพัฒนาที่ 1 |
| 26 | 0027 | จำนวนแหล่งวัตถุดิบที่ได้มาตรฐาน | กรมประมง | ประเด็นการพัฒนาที่ 1 |
| 27 | 0028 | จำนวนของเกษตรกรที่ได้รับมาตรฐานสากล เช่น GAP HALAL และ HACCP เป็นต้น | กรมวิชาการเกษตร | ประเด็นการพัฒนาที่ 1 |
| 28 | 0029 | จำนวนของเกษตรกรที่ได้รับมาตรฐานสากล เช่น GAP HALAL และ HACCP เป็นต้น | กรมปศุสัตว์ | ประเด็นการพัฒนาที่ 1 |
| 29 | 0030 | จำนวนของเกษตรกรที่ได้รับมาตรฐานสากล เช่น GAP HALAL และ HACCP เป็นต้น | กรมประมง | ประเด็นการพัฒนาที่ 1 |
| 30 | 0031 | ประเภทสินเชื่อและแหล่งเงินกู้ของครัวเรือนเกษตรกร | สำนักงานปลัดกระทรวงการคลัง | ประเด็นการพัฒนาที่ 1 |
| 31 | 0032 | จำนวนผลิตภัณฑ์แปรรูปสินค้าเกษตร | กรมการพัฒนาชุมชน | ประเด็นการพัฒนาที่ 1 |

ตาราง 18 รายการสถิติทางการที่กรมเป็นเจ้าของข้อมูล จำแนกตามความพร้อมเผยแพร่ของข้อมูล (ต่อ)

| ลำดับ | OS ID | รายการสถิติทางการ/ชุดข้อมูล | หน่วยงาน | ชื่อบัญชีสถิติทางการ |
|-------|-------|---|---|--|
| 32 | 0033 | จำนวนโรงงานแปรรูปสินค้าเกษตร | สำนักงาน ปลัดกระทรวง อุตสาหกรรม | ประเด็นการพัฒนาที่ 1 |
| 33 | 0034 | จำนวนสหกรณ์/กลุ่มภาคการเกษตร | กรมส่งเสริมสหกรณ์ | ประเด็นการพัฒนาที่ 1 |
| 34 | 0035 | จำนวนสหกรณ์/กลุ่มภาคการเกษตรที่เชื่อมโยงกับ ผู้แปรรูปสินค้าเกษตร | กรมส่งเสริมสหกรณ์ | ประเด็นการพัฒนาที่ 1 |
| 35 | 0036 | ปริมาณการผลิตผลิตภัณฑ์แปรรูปทางการเกษตร | สำนักงาน ปลัดกระทรวง อุตสาหกรรม | ประเด็นการพัฒนาที่ 1 |
| 36 | 0037 | จำนวนผลิตภัณฑ์/สินค้า ได้รับการพัฒนาบรรจุ ภัณฑ์ | สำนักงาน ปลัดกระทรวง อุตสาหกรรม | ประเด็นการพัฒนาที่ 1 |
| 37 | 0038 | มูลค่าผลิตภัณฑ์มวลรวมจังหวัดภาคเกษตร | สำนักงานสภา พัฒนาการเศรษฐกิจ และสังคมแห่งชาติ | ประเด็นการพัฒนาที่ 1 |
| 38 | 0039 | มูลค่าผลิตภัณฑ์มวลรวม GPPจังหวัด | สำนักงานสภา พัฒนาการเศรษฐกิจ และสังคมแห่งชาติ | ประเด็นการพัฒนาที่ 1 |
| 39 | 0042 | จำนวนช่องทางการจำหน่ายสินค้าเกษตรปลอดภัย ของจังหวัด | สำนักงาน ปลัดกระทรวงเกษตร และสหกรณ์ | ประเด็นการพัฒนาที่ 1 |
| 40 | 0043 | จำนวนผู้รับซื้อสินค้าเกษตร | สำนักงาน ปลัดกระทรวง พาณิชย์ | ประเด็นการพัฒนาที่ 1 |
| 41 | 0045 | มูลค่าการจำหน่ายของผลิตภัณฑ์อาหารปลอดภัย (ปศุสัตว์) | กรมปศุสัตว์ | ประเด็นการพัฒนาที่ 1 |
| 42 | 0046 | มูลค่าการจำหน่ายของผลิตภัณฑ์อาหารปลอดภัย (ประมง) | กรมประมง | ประเด็นการพัฒนาที่ 1 |
| 43 | 0047 | มูลค่าการส่งออก | กรมศุลกากร | ประเด็นการพัฒนาที่ 1 |
| 44 | 0200 | อัตราการเปลี่ยนแปลงของผลิตภัณฑ์จังหวัด (ร้อยละ) | สำนักงานสภา พัฒนาการเศรษฐกิจ และสังคมแห่งชาติ | ประเด็นการพัฒนาที่ 1, ตัวชี้วัดการพัฒนาระดับ จังหวัด |
| 45 | 0201 | มูลค่าผลิตภัณฑ์จังหวัดเฉลี่ยต่อหัว (บาท/คน) | สำนักงานสภา พัฒนาการเศรษฐกิจ และสังคมแห่งชาติ | ประเด็นการพัฒนาที่ 1, ตัวชี้วัดการพัฒนาระดับ จังหวัด |

ตาราง 18 รายการสถิติทางการที่กรมเป็นเจ้าของข้อมูล จำแนกตามความพร้อมเผยแพร่ของข้อมูล (ต่อ)

| ลำดับ | OS ID | รายการสถิติทางการ/ชุดข้อมูล | หน่วยงาน | ชื่อบัญชีสถิติทางการ |
|-------|-------|---|---|--|
| 46 | 0207 | หมู่บ้านที่ถนนสายหลักใช้การได้ตลอดปี (ร้อยละ) | สำนักงานสภา พัฒนาการเศรษฐกิจ และสังคมแห่งชาติ | ประเด็นการพัฒนาที่ 1, ตัวชี้วัดการพัฒนาระดับ จังหวัด |
| 47 | 0220 | ภาษีที่ท้องถิ่นจัดเก็บได้ต่อรายได้รวมที่ไม่รวมเงิน อุดหนุนและเงินอุดหนุนเฉพาะกิจ (ร้อยละ) | สำนักงานสภา พัฒนาการเศรษฐกิจ และสังคมแห่งชาติ | ประเด็นการพัฒนาที่ 1, ตัวชี้วัดการพัฒนาระดับ จังหวัด |
| 48 | 0221 | ความสามารถในการเบิกจ่ายงบประมาณของ จังหวัด (ร้อยละ) | สำนักงานสภา พัฒนาการเศรษฐกิจ และสังคมแห่งชาติ | ประเด็นการพัฒนาที่ 1, ตัวชี้วัดการพัฒนาระดับ จังหวัด |
| 49 | 0049 | ร้อยละของครัวเรือนที่มีหัวหน้าครัวเรือนเดียว (%) | สำนักงานสภา พัฒนาการเศรษฐกิจ และสังคมแห่งชาติ | ประเด็นการพัฒนาที่ 2 |
| 50 | 0050 | รายได้เฉลี่ยต่อคนต่อเดือน | สำนักงานสถิติ แห่งชาติ | ประเด็นการพัฒนาที่ 2 |
| 51 | 0051 | สัดส่วนประชากรยากจน (ร้อยละ) | สำนักงานสภา พัฒนาการเศรษฐกิจ และสังคมแห่งชาติ | ประเด็นการพัฒนาที่ 2, ตัวชี้วัดการพัฒนาระดับ จังหวัด |
| 52 | 0052 | ร้อยละของครัวเรือนที่มีหนี้สินเพื่อการอุปโภค บริโภค (%) | สำนักงานสถิติ แห่งชาติ | ประเด็นการพัฒนาที่ 2 |
| 53 | 0053 | ค่าสัมประสิทธิ์ความไม่เสมอภาคของรายได้ หรือค่าสัมประสิทธิ์จินี (%) | สำนักงานสถิติ แห่งชาติ | ประเด็นการพัฒนาที่ 2 |
| 54 | 0054 | ร้อยละของครัวเรือนที่มีบ้านและที่ดินเป็นของ ตนเอง (%) | สำนักงานสถิติ แห่งชาติ | ประเด็นการพัฒนาที่ 2 |
| 55 | 0055 | จำนวนเด็กที่ได้รับการเลี้ยงดูและดูแลโดยครอบครัว และชุมชน ซึ่งเป็นครอบครัวเครือญาติอุปถัมภ์ หรือไม่มีความเกี่ยวพันเป็นเครือญาติกับเด็ก | สำนักงานสถิติ แห่งชาติ | ประเด็นการพัฒนาที่ 2 |
| 56 | 0056 | จำนวนเด็กที่ได้อยู่ในครอบครัวทดแทนถาวรตาม กฎหมาย | สำนักงานสถิติ แห่งชาติ | ประเด็นการพัฒนาที่ 2 |
| 57 | 0057 | การแจ้งความคดีชีวิต ร่างกาย เพศ และคดี ประทุษร้ายต่อทรัพย์สินต่อประชากรแสนคน | สำนักงานตำรวจ แห่งชาติ | ประเด็นการพัฒนาที่ 2 |
| 58 | 0058 | ร้อยละของประชากรที่ใช้สิทธิลงประชามติร่าง รัฐธรรมนูญ ปี 2559 (%) | สำนักงาน คณะกรรมการการ เลือกตั้ง | ประเด็นการพัฒนาที่ 2 |
| 59 | 0059 | จำนวนองค์กรชุมชนต่อประชากรแสนคน | สำนักงาน คณะกรรมการการ เลือกตั้ง | ประเด็นการพัฒนาที่ 2 |

ตาราง 18 รายการสถิติทางการที่กรมเป็นเจ้าของข้อมูล จำแนกตามความพร้อมเผยแพร่ของข้อมูล (ต่อ)

| ลำดับ | OS ID | รายการสถิติทางการ/ชุดข้อมูล | หน่วยงาน | ชื่อบัญชีสถิติทางการ |
|-------|-------|---|--------------------------------|----------------------|
| 60 | 0060 | ร้อยละของครัวเรือนที่เป็นสมาชิกกลุ่ม/องค์กรในท้องถิ่น (%) | สำนักงานคณะกรรมการการเลือกตั้ง | ประเด็นการพัฒนาที่ 2 |
| 61 | 0061 | ร้อยละของครัวเรือนที่มีส่วนร่วมทำกิจกรรมสาธารณะของหมู่บ้าน (%) | กรมการพัฒนาชุมชน | ประเด็นการพัฒนาที่ 2 |
| 62 | 0062 | จำนวนหมู่บ้านเป้าหมายโครงการพัฒนาหมู่บ้านเศรษฐกิจพอเพียง | กรมการพัฒนาชุมชน | ประเด็นการพัฒนาที่ 2 |
| 63 | 0063 | จำนวนครอบครัวที่เข้าร่วมโครงการพัฒนาหมู่บ้านเศรษฐกิจพอเพียง | กรมการพัฒนาชุมชน | ประเด็นการพัฒนาที่ 2 |
| 64 | 0064 | จำนวนอุบัติเหตุบนท้องถนน ต่อประชากรแสนคน | สำนักงานตำรวจแห่งชาติ | ประเด็นการพัฒนาที่ 2 |
| 65 | 0065 | จำนวนครั้งของการเกิดอุบัติเหตุ | สำนักงานตำรวจแห่งชาติ | ประเด็นการพัฒนาที่ 2 |
| 66 | 0067 | จำนวนการจัดตั้งศูนย์รณรงค์เพื่อลดการเกิดอุบัติเหตุทางถนน | สำนักงานตำรวจแห่งชาติ | ประเด็นการพัฒนาที่ 2 |
| 67 | 0068 | จำนวนจุดตรวจช่วงเทศกาล สงกรานต์/ปีใหม่ | สำนักงานตำรวจแห่งชาติ | ประเด็นการพัฒนาที่ 2 |
| 68 | 0070 | จำนวนคดีอาชญากรรม | สำนักงานตำรวจแห่งชาติ | ประเด็นการพัฒนาที่ 2 |
| 69 | 0071 | จำนวนหมู่บ้าน/ชุมชนที่มีการ จัดตั้งชุดรักษาความปลอดภัยหมู่บ้าน (ชรบ.) | กรมการปกครอง | ประเด็นการพัฒนาที่ 2 |
| 70 | 0072 | ร้อยละของประชากรที่มีโทรศัพท์มือถือ (%) | สำนักงานสถิติแห่งชาติ | ประเด็นการพัฒนาที่ 2 |
| 71 | 0073 | ร้อยละของประชากรที่เข้าถึงอินเทอร์เน็ต (%) | สำนักงานสถิติแห่งชาติ | ประเด็นการพัฒนาที่ 2 |
| 72 | 0077 | ร้อยละของทารกแรกเกิดที่มีน้ำหนักต่ำกว่าเกณฑ์ (%) | สำนักงานปลัดกระทรวงสาธารณสุข | ประเด็นการพัฒนาที่ 2 |
| 73 | 0078 | จำนวนเด็กที่ได้รับสวัสดิการเงินอุดหนุน | กรมกิจการเด็กและเยาวชน | ประเด็นการพัฒนาที่ 2 |
| 74 | 0079 | จำนวนสถานรับเลี้ยงเด็กเอกชนที่จดทะเบียนแล้ว มีการบริหารจัดการและส่งเสริมกระบวนการเรียนรู้แก่เด็กให้มีคุณภาพตามมาตรฐานสถาบันพัฒนาเด็กปฐมวัยแห่งชาติ ผ่านเกณฑ์ขั้นต่ำระดับ C ขึ้นไป | กรมกิจการเด็กและเยาวชน | ประเด็นการพัฒนาที่ 2 |
| 75 | 0080 | จำนวนพ่อแม่ผู้ปกครองมีความรู้ความเข้าใจและแนวทางการเลี้ยงดูเด็กโดยไม่ใช้ความรุนแรง | กรมกิจการเด็กและเยาวชน | ประเด็นการพัฒนาที่ 2 |

ตาราง 18 รายการสถิติทางการที่กรมเป็นเจ้าของข้อมูล จำแนกตามความพร้อมเผยแพร่ของข้อมูล (ต่อ)

| ลำดับ | OS ID | รายการสถิติทางการ/ชุดข้อมูล | หน่วยงาน | ชื่อบัญชีสถิติทางการ |
|-------|-------|---|---|----------------------|
| 76 | 0081 | ร้อยละของเด็กอายุ 15-17 ปี ที่ทำงาน (%) | สำนักงานสภาพัฒนาการเศรษฐกิจและสังคมแห่งชาติ | ประเด็นการพัฒนาที่ 2 |
| 77 | 0082 | จำนวนเด็กและเยาวชนที่เข้าร่วมกิจกรรมการพัฒนาเด็กและเยาวชน | กรมกิจการเด็กและเยาวชน | ประเด็นการพัฒนาที่ 2 |
| 78 | 0083 | จำนวนเด็กและเยาวชนที่เข้าร่วมโครงการส่งเสริมและพัฒนาศักยภาพ มีทักษะชีวิตเหมาะสมตามวัย | กรมกิจการเด็กและเยาวชน | ประเด็นการพัฒนาที่ 2 |
| 79 | 0084 | จำนวนเด็กและเยาวชนที่เข้าร่วมกิจกรรมได้รับความรู้ความเข้าใจเกี่ยวกับการเฝ้าระวังการป้องกันการทุจริตคอร์ปชั่น | กรมกิจการเด็กและเยาวชน | ประเด็นการพัฒนาที่ 2 |
| 80 | 0085 | จำนวนเด็กและเยาวชน ผู้ประกอบการเด็กแบบครอบครัวอุปถัมภ์ที่ได้รับการพัฒนาศักยภาพให้เกิดกรอบแนวคิดแบบเติบโต (Growth Mindset) | กรมกิจการเด็กและเยาวชน | ประเด็นการพัฒนาที่ 2 |
| 81 | 0086 | อัตราการเข้าเรียนรวมระดับมัธยมศึกษาตอนปลายและอาชีวศึกษา (%) | สำนักงานปลัดกระทรวงศึกษาธิการ | ประเด็นการพัฒนาที่ 2 |
| 82 | 0087 | ค่าเฉลี่ยระดับสติปัญญา (IQ) ของเด็กนักเรียนไทยชั้นประถมศึกษาปีที่ 1 (คะแนน) | กรมสุขภาพจิต | ประเด็นการพัฒนาที่ 2 |
| 83 | 0088 | คะแนนเฉลี่ยการทดสอบ O-Net ระดับมัธยมศึกษาตอนปลาย (%) | สถาบันทดสอบทางการศึกษาแห่งชาติ (องค์การมหาชน) | ประเด็นการพัฒนาที่ 2 |
| 84 | 0089 | จำนวนปีการศึกษาเฉลี่ยของประชากรอายุ 15 ปีขึ้นไป (ปี) | สำนักงานสภาพัฒนาการเศรษฐกิจและสังคมแห่งชาติ | ประเด็นการพัฒนาที่ 2 |
| 85 | 0090 | อัตราการว่างงาน (%) | สำนักงานสถิติแห่งชาติ | ประเด็นการพัฒนาที่ 2 |
| 86 | 0091 | จำนวนผู้ว่างงาน | สำนักงานสถิติแห่งชาติ | ประเด็นการพัฒนาที่ 2 |
| 87 | 0092 | จำนวนผู้มีงานทำ | สำนักงานสถิติแห่งชาติ | ประเด็นการพัฒนาที่ 2 |
| 88 | 0093 | อัตราการทำงานต่างระดับ (%) | สำนักงานสภาพัฒนาการเศรษฐกิจและสังคมแห่งชาติ | ประเด็นการพัฒนาที่ 2 |
| 89 | 0094 | อัตราการประสบอันตรายหรือเจ็บป่วยเนื่องจากการทำงานต่อลูกจ้าง 1,000 คน | สำนักงานประกันสังคม | ประเด็นการพัฒนาที่ 2 |

ตาราง 18 รายการสถิติทางการที่กรมเป็นเจ้าของข้อมูล จำแนกตามความพร้อมเผยแพร่ของข้อมูล (ต่อ)

| ลำดับ | OS ID | รายการสถิติทางการ/ชุดข้อมูล | หน่วยงาน | ชื่อบัญชีสถิติทางการ |
|-------|-------|--|---|----------------------|
| 90 | 0095 | รายได้เฉลี่ยต่อครัวเรือนต่อเดือน | สำนักงานสถิติแห่งชาติ | ประเด็นการพัฒนาที่ 2 |
| 91 | 0096 | เส้นความยากจน (Poverty line) | สำนักงานสภาพัฒนาการเศรษฐกิจและสังคมแห่งชาติ | ประเด็นการพัฒนาที่ 2 |
| 92 | 0097 | จำนวนคนจน | สำนักงานสภาพัฒนาการเศรษฐกิจและสังคมแห่งชาติ | ประเด็นการพัฒนาที่ 2 |
| 93 | 0098 | ร้อยละของแรงงานที่มีประกันสังคม (%) | สำนักงานประกันสังคม | ประเด็นการพัฒนาที่ 2 |
| 94 | 0099 | จำนวนผู้ประกันตนตามมาตรา 33 มาตรา 39 และมาตรา 40 | สำนักงานประกันสังคม | ประเด็นการพัฒนาที่ 2 |
| 95 | 0100 | จำนวนกิจกรรมที่พัฒนาทักษะแรงงาน | กรมพัฒนาฝีมือแรงงาน | ประเด็นการพัฒนาที่ 2 |
| 96 | 0101 | จำนวนประชากรที่ต้องการพัฒนาทักษะฝีมือแรงงาน | สำนักงานสถิติแห่งชาติ | ประเด็นการพัฒนาที่ 2 |
| 97 | 0102 | จำนวนประชากรที่เข้าร่วมอบรมพัฒนาทักษะฝีมือแรงงาน | กรมพัฒนาฝีมือแรงงาน | ประเด็นการพัฒนาที่ 2 |
| 98 | 0103 | จำนวนประชากรที่เข้าร่วมอบรมพัฒนาทักษะฝีมือแรงงาน | สำนักงานปลัดกระทรวงแรงงาน | ประเด็นการพัฒนาที่ 2 |
| 99 | 0104 | จำนวนประชากรวัยแรงงาน | สำนักงานสถิติแห่งชาติ | ประเด็นการพัฒนาที่ 2 |
| 100 | 0105 | จำนวนคนพิการได้รับการอบรมความรู้ทักษะด้านอาชีพ/เงินทุนอาชีพ | กรมส่งเสริมและพัฒนาคุณภาพชีวิตคนพิการ | ประเด็นการพัฒนาที่ 2 |
| 101 | 0106 | จำนวนคนพิการได้รับการจ้างงานในสถานประกอบการ | กรมส่งเสริมและพัฒนาคุณภาพชีวิตคนพิการ | ประเด็นการพัฒนาที่ 2 |
| 102 | 0107 | ผู้สูงอายุที่ได้รับการบริหารจัดการดูแลและรักษาที่บ้าน/ชุมชน | กรมกิจการผู้สูงอายุ | ประเด็นการพัฒนาที่ 2 |
| 103 | 0108 | จำนวนผู้สูงอายุที่เป็นผู้ป่วยเรื้อรัง ติดเตียง/ติดบ้าน | กรมกิจการผู้สูงอายุ | ประเด็นการพัฒนาที่ 2 |
| 104 | 0109 | ผู้สูงอายุที่ได้รับการเลี้ยงดูและการดูแลจากครอบครัว | กรมกิจการผู้สูงอายุ | ประเด็นการพัฒนาที่ 2 |
| 105 | 0110 | จำนวนผู้สูงอายุที่อยู่คนเดียวตามลำพัง/ ไม่มีผู้ดูแล/ถูกทอดทิ้ง | กรมกิจการผู้สูงอายุ | ประเด็นการพัฒนาที่ 2 |

ตาราง 18 รายการสถิติทางการที่กรมเป็นเจ้าของข้อมูล จำแนกตามความพร้อมเผยแพร่ของข้อมูล (ต่อ)

| ลำดับ | OS ID | รายการสถิติทางการ/ชุดข้อมูล | หน่วยงาน | ชื่อบัญชีสถิติทางการ |
|-------|-------|--|---|---|
| 106 | 0111 | ร้อยละของผู้สูงอายุที่อยู่ลำพังคนเดียว (%) | สำนักงานสถิติแห่งชาติ | ประเด็นการพัฒนาที่ 2 |
| 107 | 0112 | จำนวนครอบครัวที่มีผู้สูงอายุอยู่ตามลำพังกับคู่สมรส | กรมกิจการผู้สูงอายุ | ประเด็นการพัฒนาที่ 2 |
| 108 | 0113 | จำนวนครอบครัวที่มีเฉพาะผู้สูงอายุอาศัยอยู่กับเด็ก | กรมกิจการผู้สูงอายุ | ประเด็นการพัฒนาที่ 2 |
| 109 | 0114 | จำนวนผู้สูงอายุช่วยเหลือตัวเองไม่ได้ ไม่มีคนดูแล ไม่มีรายได้ และสมควรได้รับความช่วยเหลือ | สำนักงานปลัดกระทรวงสาธารณสุข | ประเด็นการพัฒนาที่ 2 |
| 110 | 0115 | จำนวนผู้สูงอายุที่เข้าร่วมอบรมพัฒนาทักษะฝีมือ | กรมพัฒนาฝีมือแรงงาน | ประเด็นการพัฒนาที่ 2 |
| 111 | 0116 | จำนวนผู้สูงอายุที่เข้าร่วมอบรมพัฒนาทักษะฝีมือ | สำนักงานปลัดกระทรวงแรงงาน | ประเด็นการพัฒนาที่ 2 |
| 112 | 0117 | ร้อยละของประชากรที่เจ็บป่วยที่เป็นผู้ป่วยใน (%) | สำนักงานปลัดกระทรวงสาธารณสุข | ประเด็นการพัฒนาที่ 2 |
| 113 | 0118 | ร้อยละของประชากรที่พิการ (%) | กรมส่งเสริมและพัฒนาคุณภาพชีวิตคนพิการ | ประเด็นการพัฒนาที่ 2 |
| 114 | 0119 | ร้อยละของคะแนนสุขภาพจิต (%) | กรมสุขภาพจิต | ประเด็นการพัฒนาที่ 2 |
| 115 | 0120 | ร้อยละของผู้ป่วยจากโรคอุบัติใหม่ อุตุนิยมวิทยาที่เกิดจากการเปลี่ยนแปลงทางภูมิอากาศ | สำนักงานปลัดกระทรวงสาธารณสุข | ประเด็นการพัฒนาที่ 2 |
| 116 | 0191 | ทารกแรกเกิดที่มีน้ำหนักต่ำกว่าเกณฑ์ (ร้อยละ) | สำนักงานสภาพัฒนาการเศรษฐกิจและสังคมแห่งชาติ | ประเด็นการพัฒนาที่ 2, ตัวชี้วัดการพัฒนาระดับจังหวัด |
| 117 | 0192 | เด็ก 0 – 5 ปีที่มีพัฒนาการสมวัย (ร้อยละ) | สำนักงานสภาพัฒนาการเศรษฐกิจและสังคมแห่งชาติ | ประเด็นการพัฒนาที่ 2, ตัวชี้วัดการพัฒนาระดับจังหวัด |
| 118 | 0193 | อัตราการคลอดมีชีพในหญิงอายุ 15 – 19 ปี (ต่อประชากรหญิงอายุ 15 – 19 ปีพันคน) | สำนักงานสภาพัฒนาการเศรษฐกิจและสังคมแห่งชาติ | ประเด็นการพัฒนาที่ 2, ตัวชี้วัดการพัฒนาระดับจังหวัด |
| 119 | 0194 | ประชากรที่เจ็บป่วยที่เป็นผู้ป่วยใน (ร้อยละ) | สำนักงานสภาพัฒนาการเศรษฐกิจและสังคมแห่งชาติ | ประเด็นการพัฒนาที่ 2, ตัวชี้วัดการพัฒนาระดับจังหวัด |

ตาราง 18 รายการสถิติทางการที่กรมเป็นเจ้าของข้อมูล จำแนกตามความพร้อมเผยแพร่ของข้อมูล (ต่อ)

| ลำดับ | OS ID | รายการสถิติทางการ/ชุดข้อมูล | หน่วยงาน | ข้อบัญญัติสถิติทางการ |
|-------|-------|--|---|--|
| 120 | 0195 | อัตราส่วนประชากรต่อแพทย์ (คน/แพทย์) | สำนักงานสภา พัฒนาการเศรษฐกิจ และสังคมแห่งชาติ | ประเด็นการพัฒนาที่ 2, ตัวชี้วัดการพัฒนาระดับ จังหวัด |
| 121 | 0196 | การเข้าเรียนมัธยมศึกษาตอนปลายและอาชีวศึกษา (ร้อยละ) | สำนักงานสภา พัฒนาการเศรษฐกิจ และสังคมแห่งชาติ | ประเด็นการพัฒนาที่ 2, ตัวชี้วัดการพัฒนาระดับ จังหวัด |
| 122 | 0197 | จำนวนปีการศึกษาเฉลี่ยประชากรไทยอายุ 15 – 59 ปี (ปี) | สำนักงานสภา พัฒนาการเศรษฐกิจ และสังคมแห่งชาติ | ประเด็นการพัฒนาที่ 2, ตัวชี้วัดการพัฒนาระดับ จังหวัด |
| 123 | 0198 | คะแนนเฉลี่ยการทดสอบ O – NET ระดับ มัธยมศึกษาตอนปลาย (คะแนน) | สำนักงานสภา พัฒนาการเศรษฐกิจ และสังคมแห่งชาติ | ประเด็นการพัฒนาที่ 2, ตัวชี้วัดการพัฒนาระดับ จังหวัด |
| 124 | 0199 | อัตราการเปลี่ยนแปลงของรายได้เฉลี่ยของเดือน ของครัวเรือนในจังหวัด (ร้อยละ) | สำนักงานสภา พัฒนาการเศรษฐกิจ และสังคมแห่งชาติ | ประเด็นการพัฒนาที่ 2, ตัวชี้วัดการพัฒนาระดับ จังหวัด |
| 125 | 0203 | อัตราการว่างงาน (ร้อยละ) | สำนักงานสภา พัฒนาการเศรษฐกิจ และสังคมแห่งชาติ | ประเด็นการพัฒนาที่ 2, ตัวชี้วัดการพัฒนาระดับ จังหวัด |
| 126 | 0204 | อัตราส่วนหนี้เฉลี่ยต่อรายได้เฉลี่ยของครัวเรือน (เท่า) | สำนักงานสภา พัฒนาการเศรษฐกิจ และสังคมแห่งชาติ | ประเด็นการพัฒนาที่ 2, ตัวชี้วัดการพัฒนาระดับ จังหวัด |
| 127 | 0205 | แรงงานที่มีหลักประกันทางสังคม (ร้อยละ) | สำนักงานสภา พัฒนาการเศรษฐกิจ และสังคมแห่งชาติ | ประเด็นการพัฒนาที่ 2, ตัวชี้วัดการพัฒนาระดับ จังหวัด |
| 128 | 0206 | ครัวเรือนที่มีที่อยู่อาศัยใช้วัสดุคงทนและเป็นของ ตนเอง (ร้อยละ) | สำนักงานสภา พัฒนาการเศรษฐกิจ และสังคมแห่งชาติ | ประเด็นการพัฒนาที่ 2, ตัวชี้วัดการพัฒนาระดับ จังหวัด |
| 129 | 0208 | สัมประสิทธิ์ความไม่เสมอภาคของรายได้ | สำนักงานสภา พัฒนาการเศรษฐกิจ และสังคมแห่งชาติ | ประเด็นการพัฒนาที่ 2, ตัวชี้วัดการพัฒนาระดับ จังหวัด |
| 130 | 0211 | ครัวเรือนที่เข้าถึงน้ำประปา (ร้อยละ) | สำนักงานสภา พัฒนาการเศรษฐกิจ และสังคมแห่งชาติ | ประเด็นการพัฒนาที่ 2, ตัวชี้วัดการพัฒนาระดับ จังหวัด |
| 131 | 0212 | ประชากรที่ประสบภัยพิบัติ (ร้อยละ) | สำนักงานสภา พัฒนาการเศรษฐกิจ และสังคมแห่งชาติ | ประเด็นการพัฒนาที่ 2, ตัวชี้วัดการพัฒนาระดับ จังหวัด |

ตาราง 18 รายการสถิติทางการที่กรมเป็นเจ้าของข้อมูล จำแนกตามความพร้อมเผยแพร่ของข้อมูล (ต่อ)

| ลำดับ | OS ID | รายการสถิติทางการ/ชุดข้อมูล | หน่วยงาน | ข้อบัญญัติสถิติทางการ |
|-------|-------|---|---|--|
| 132 | 0214 | การแจ้งความคดี ชีวิต ร่างกาย เพศ และคดี ประทุษร้ายต่อทรัพย์ (รายต่อประชากรแสนคน) | สำนักงานสภา พัฒนาการเศรษฐกิจ และสังคมแห่งชาติ | ประเด็นการพัฒนาที่ 2, ตัวชี้วัดการพัฒนาระดับ จังหวัด |
| 133 | 0215 | จำนวนผู้ต้องหาคดียาเสพติด (ต่อแสนคน) | สำนักงานสภา พัฒนาการเศรษฐกิจ และสังคมแห่งชาติ | ประเด็นการพัฒนาที่ 2, ตัวชี้วัดการพัฒนาระดับ จังหวัด |
| 134 | 0216 | จำนวนผู้เข้ารับการรักษาพยาบาล (ต่อแสนคน) | สำนักงานสภา พัฒนาการเศรษฐกิจ และสังคมแห่งชาติ | ประเด็นการพัฒนาที่ 2, ตัวชี้วัดการพัฒนาระดับ จังหวัด |
| 135 | 0217 | จำนวนเจ้าหน้าที่ตำรวจ (ต่อแสนคน) | สำนักงานสภา พัฒนาการเศรษฐกิจ และสังคมแห่งชาติ | ประเด็นการพัฒนาที่ 2, ตัวชี้วัดการพัฒนาระดับ จังหวัด |
| 136 | 0218 | การฆ่าตัวตายสำเร็จ (รายต่อประชากรแสนคน) | สำนักงานสภา พัฒนาการเศรษฐกิจ และสังคมแห่งชาติ | ประเด็นการพัฒนาที่ 2, ตัวชี้วัดการพัฒนาระดับ จังหวัด |
| 137 | 0219 | ประชากรที่เข้าถึงอินเทอร์เน็ต (ร้อยละ) | สำนักงานสภา พัฒนาการเศรษฐกิจ และสังคมแห่งชาติ | ประเด็นการพัฒนาที่ 2, ตัวชี้วัดการพัฒนาระดับ จังหวัด |
| 138 | 0222 | จำนวนองค์กรชุมชน (แห่งต่อประชากรแสนคน) | สำนักงานสภา พัฒนาการเศรษฐกิจ และสังคมแห่งชาติ | ประเด็นการพัฒนาที่ 2, ตัวชี้วัดการพัฒนาระดับ จังหวัด |
| 139 | 0129 | จุดตรวจวัดคุณภาพน้ำผิวดิน | สำนักงาน ปลัดกระทรวง ทรัพยากรธรรมชาติและ สิ่งแวดล้อม | ประเด็นการพัฒนาที่ 3 |
| 140 | 0130 | รายงานคุณภาพน้ำผิวดินรายไตรมาส | สำนักงาน ปลัดกระทรวง ทรัพยากรธรรมชาติและ สิ่งแวดล้อม | ประเด็นการพัฒนาที่ 3 |
| 141 | 0131 | จำนวน อปท. ที่มีระบบการจัดการน้ำเสียจากชุมชน | สำนักงาน ปลัดกระทรวง ทรัพยากรธรรมชาติและ สิ่งแวดล้อม | ประเด็นการพัฒนาที่ 3 |
| 142 | 0133 | จำนวนข้อร้องเรียนด้านสิ่งแวดล้อม | สำนักงาน ปลัดกระทรวง | ประเด็นการพัฒนาที่ 3 |

ตาราง 18 รายการสถิติทางการที่กรมเป็นเจ้าของข้อมูล จำแนกตามความพร้อมเผยแพร่ของข้อมูล (ต่อ)

| ลำดับ | OS ID | รายการสถิติทางการ/ชุดข้อมูล | หน่วยงาน | ชื่อบัญชีสถิติทางการ |
|-------|-------|--|---|----------------------|
| | | | ทรัพยากรธรรมชาติ และสิ่งแวดล้อม | |
| 143 | 0134 | จำนวนข้อร้องเรียนด้านสิ่งแวดล้อมที่ได้รับการแก้ไข | สำนักงาน ปลัดกระทรวง ทรัพยากรธรรมชาติและสิ่งแวดล้อม | ประเด็นการพัฒนาที่ 3 |
| 144 | 0135 | จำนวนข้อร้องเรียนด้านสิ่งแวดล้อมของโรงงานอุตสาหกรรม | สำนักงาน ปลัดกระทรวง ทรัพยากรธรรมชาติและสิ่งแวดล้อม | ประเด็นการพัฒนาที่ 3 |
| 145 | 0136 | จำนวนพื้นที่ที่ติดตั้งระบบพลังงานทดแทน | สำนักงาน ปลัดกระทรวง ทรัพยากรธรรมชาติและสิ่งแวดล้อม | ประเด็นการพัฒนาที่ 3 |
| 146 | 0137 | ปริมาณการผลิตจากพลังงานแสงอาทิตย์ (โซลาร์เซลล์) /พลังงานลม/พลังงานน้ำ | สำนักงาน ปลัดกระทรวง ทรัพยากรธรรมชาติและสิ่งแวดล้อม | ประเด็นการพัฒนาที่ 3 |
| 147 | 0138 | จำนวนระบบเฝ้าระวังสิ่งแวดล้อม | สำนักงาน ปลัดกระทรวง ทรัพยากรธรรมชาติและสิ่งแวดล้อม | ประเด็นการพัฒนาที่ 3 |
| 148 | 0139 | จำนวนระบบเฝ้าระวังสุขภาพ | สำนักงาน ปลัดกระทรวง ทรัพยากรธรรมชาติและสิ่งแวดล้อม | ประเด็นการพัฒนาที่ 3 |
| 149 | 0140 | การศึกษาแหล่งกำเนิดมลพิษทางน้ำ | สำนักงาน ปลัดกระทรวง ทรัพยากรธรรมชาติและสิ่งแวดล้อม | ประเด็นการพัฒนาที่ 3 |
| 150 | 0141 | จำนวนโครงการ/กิจกรรมการสร้างจิตสำนึก รับผิดชอบของทุกภาคส่วนต่อสิ่งแวดล้อม | สำนักงาน ปลัดกระทรวง ทรัพยากรธรรมชาติและสิ่งแวดล้อม | ประเด็นการพัฒนาที่ 3 |

ตาราง 18 รายการสถิติทางการที่กรมเป็นเจ้าของข้อมูล จำแนกตามความพร้อมเผยแพร่ของข้อมูล (ต่อ)

| ลำดับ | OS ID | รายการสถิติทางการ/ชุดข้อมูล | หน่วยงาน | ชื่อบัญชีสถิติทางการ |
|-------|-------|---|---|--|
| 151 | 0142 | จำนวนกิจกรรมเพื่อการพัฒนาและกระตุ้นบทบาทของภาคีเครือข่ายในการจัดการทรัพยากรธรรมชาติและสิ่งแวดล้อม | สำนักงาน ปลัดกระทรวง ทรัพยากรธรรมชาติและสิ่งแวดล้อม | ประเด็นการพัฒนาที่ 3 |
| 152 | 0143 | จำนวนเครือข่ายด้านทรัพยากรธรรมชาติและสิ่งแวดล้อม | สำนักงาน ปลัดกระทรวง ทรัพยากรธรรมชาติและสิ่งแวดล้อม | ประเด็นการพัฒนาที่ 3 |
| 153 | 0144 | จำนวนอาสาสมัครด้านทรัพยากรธรรมชาติและสิ่งแวดล้อม | กรมส่งเสริมการ ปกครองท้องถิ่น | ประเด็นการพัฒนาที่ 3 |
| 154 | 0145 | จำนวนชุมชน/หมู่บ้านที่มีการจัดทำแผนด้านการจัดการสิ่งแวดล้อม | กรมส่งเสริมการ ปกครองท้องถิ่น | ประเด็นการพัฒนาที่ 3 |
| 155 | 0146 | มาตรการในการจัดการมลพิษทางอากาศ | สำนักงาน ปลัดกระทรวง ทรัพยากรธรรมชาติและสิ่งแวดล้อม | ประเด็นการพัฒนาที่ 3 |
| 156 | 0147 | รายงานผลการดำเนินงานป้องกันมลพิษระดับพื้นที่ | สำนักงาน ปลัดกระทรวง ทรัพยากรธรรมชาติและสิ่งแวดล้อม | ประเด็นการพัฒนาที่ 3 |
| 157 | 0148 | จำนวนโรงงานอุตสาหกรรมที่เข้าสู่ระบบอุตสาหกรรมสีเขียว | สำนักงาน ปลัดกระทรวง อุตสาหกรรม | ประเด็นการพัฒนาที่ 3 |
| 158 | 0149 | จำนวนสถานประกอบการที่เข้าสู่อุตสาหกรรมสีเขียวระดับ 2 (ปฏิบัติการสีเขียว) | สำนักงาน ปลัดกระทรวง อุตสาหกรรม | ประเด็นการพัฒนาที่ 3 |
| 159 | 0150 | จำนวนสถานประกอบการที่เข้าสู่อุตสาหกรรมสีเขียวระดับ 3 (ระบบสีเขียว) | สำนักงาน ปลัดกระทรวง อุตสาหกรรม | ประเด็นการพัฒนาที่ 3 |
| 160 | 0151 | จำนวนสถานประกอบการที่เข้าสู่อุตสาหกรรมสีเขียวระดับ 4 (วัฒนธรรมสีเขียว) | สำนักงาน ปลัดกระทรวง อุตสาหกรรม | ประเด็นการพัฒนาที่ 3 |
| 161 | 0209 | อัตราการเปลี่ยนแปลงของพื้นที่ป่าไม้ในจังหวัด (ร้อยละ) | สำนักงานสภา พัฒนาการเศรษฐกิจ และสังคมแห่งชาติ | ประเด็นการพัฒนาที่ 3, ตัวชี้วัดการพัฒนาระดับ จังหวัด |

ตาราง 18 รายการสถิติทางการที่กรมเป็นเจ้าของข้อมูล จำแนกตามความพร้อมเผยแพร่ของข้อมูล (ต่อ)

| ลำดับ | OS ID | รายการสถิติทางการ/ชุดข้อมูล | หน่วยงาน | ชื่อบัญชีสถิติทางการ |
|-------|-------|---|---|---|
| 162 | 0210 | สัดส่วนปริมาณขยะที่กำจัดถูกต้องต่อปริมาณขยะที่เกิดขึ้น (ร้อยละ) | สำนักงานสภาพัฒนาการเศรษฐกิจและสังคมแห่งชาติ | ประเด็นการพัฒนาที่ 3, ตัวชี้วัดการพัฒนาระดับจังหวัด |
| 163 | 0213 | อัตราการร้องเรียนปัญหามลพิษ (เรื่องต่อประชากรแสนคน) | สำนักงานสภาพัฒนาการเศรษฐกิจและสังคมแห่งชาติ | ประเด็นการพัฒนาที่ 3, ตัวชี้วัดการพัฒนาระดับจังหวัด |
| 164 | 0154 | จำนวนแหล่งท่องเที่ยวที่ได้รับการปรับปรุงหรือฟื้นฟูจำนวนตามประเภทหรือหมวดหมู่สถานที่ท่องเที่ยว | สำนักงานปลัดกระทรวงการท่องเที่ยวและกีฬา | ประเด็นการพัฒนาที่ 4 |
| 165 | 0155 | สัดส่วนงบประมาณที่ใช้ในการพัฒนาและปรับปรุงระบบสาธารณูปโภคและโครงสร้างพื้นฐาน ต่องบประมาณทั้งหมดของจังหวัด | สำนักงานปลัดกระทรวงการท่องเที่ยวและกีฬา | ประเด็นการพัฒนาที่ 4 |
| 166 | 0157 | จำนวนแหล่งท่องเที่ยวได้รับการอนุรักษ์/ฟื้นฟู/ปรับปรุง/บูรณะ/พัฒนาแหล่งท่องเที่ยว | สำนักงานปลัดกระทรวงการท่องเที่ยวและกีฬา | ประเด็นการพัฒนาที่ 4 |
| 167 | 0162 | จำนวนแหล่งท่องเที่ยวทั้งหมดที่เปิดให้บริการนักท่องเที่ยว/ผู้เยี่ยมชม | สำนักงานปลัดกระทรวงการท่องเที่ยวและกีฬา | ประเด็นการพัฒนาที่ 4 |
| 168 | 0163 | จำนวนสินค้าของฝากและของที่ระลึก | กรมการพัฒนาชุมชน | ประเด็นการพัฒนาที่ 4 |
| 169 | 0164 | มูลค่าสินค้าของฝากและของที่ระลึก | กรมการพัฒนาชุมชน | ประเด็นการพัฒนาที่ 4 |
| 170 | 0169 | จำนวนสินค้าของฝากและของที่ระลึกและจำนวนสินค้าของฝากและของที่ระลึกที่ได้มาตรฐาน | กรมการพัฒนาชุมชน | ประเด็นการพัฒนาที่ 4 |
| 171 | 0173 | จำนวนสถานประกอบการธุรกิจท่องเที่ยว อาทิ โรงแรม บริษัททัวร์ ร้านอาหาร | สำนักงานปลัดกระทรวงการท่องเที่ยวและกีฬา | ประเด็นการพัฒนาที่ 4 |
| 172 | 0175 | จำนวนมัคคุเทศก์/ผู้นำเที่ยว | สำนักงานปลัดกระทรวงการท่องเที่ยวและกีฬา | ประเด็นการพัฒนาที่ 4 |
| 173 | 0176 | จำนวนบุคลากรด้านการท่องเที่ยวในระดับปฏิบัติการที่ได้รับการพัฒนาทักษะด้านการให้บริการด้านการท่องเที่ยว | สำนักงานปลัดกระทรวงการท่องเที่ยวและกีฬา | ประเด็นการพัฒนาที่ 4 |
| 174 | 0177 | จำนวนผู้ผ่านการอบรมหลักสูตรที่เกี่ยวข้องกับการท่องเที่ยวในจังหวัด | สำนักงานปลัดกระทรวงการท่องเที่ยวและกีฬา | ประเด็นการพัฒนาที่ 4 |

ตาราง 18 รายการสถิติทางการที่กรมเป็นเจ้าของข้อมูล จำแนกตามความพร้อมเผยแพร่ของข้อมูล (ต่อ)

| ลำดับ | OS ID | รายการสถิติทางการ/ชุดข้อมูล | หน่วยงาน | ชื่อบัญชีสถิติทางการ |
|-------------------------------------|-------|---|---|---|
| 175 | 0181 | รายงานการวิเคราะห์สถานการณ์การท่องเที่ยวเพื่อกำหนดกลุ่มเป้าหมายนักท่องเที่ยวคุณภาพ | สำนักงานปลัดกระทรวงการท่องเที่ยวและกีฬา | ประเด็นการพัฒนาที่ 4 |
| 176 | 0184 | ระยะเวลาการเข้าพักเฉลี่ยของนักท่องเที่ยว | สำนักงานปลัดกระทรวงการท่องเที่ยวและกีฬา | ประเด็นการพัฒนาที่ 4 |
| 177 | 0186 | จำนวนผู้เข้าชม website ด้านการท่องเที่ยวของจังหวัด | สำนักงานปลัดกระทรวงการท่องเที่ยวและกีฬา | ประเด็นการพัฒนาที่ 4 |
| 178 | 0189 | จำนวนคดีของนักท่องเที่ยวที่ลดลง | สำนักงานตำรวจแห่งชาติ | ประเด็นการพัฒนาที่ 4 |
| 179 | 0190 | จำนวนกล้อง CCTV ในแหล่งท่องเที่ยว | สำนักงานตำรวจแห่งชาติ | ประเด็นการพัฒนาที่ 4 |
| 180 | 0202 | อัตราการขยายตัวรายได้ท่องเที่ยว (ร้อยละ) | สำนักงานสภาพัฒนาการเศรษฐกิจและสังคมแห่งชาติ | ประเด็นการพัฒนาที่ 4, ตัวชี้วัดการพัฒนาระดับจังหวัด |
| Tier 2 (มีหน่วยงานรับผิดชอบ) | | | | |
| 1 | 0048 | จำนวนครั้งของการเผยแพร่สื่อ | กรมประชาสัมพันธ์ | ประเด็นการพัฒนาที่ 1 |
| 2 | 0124 | สถานที่กำจัดขยะมูลฝอย | กรมส่งเสริมการปกครองท้องถิ่น | ประเด็นการพัฒนาที่ 3 |
| 3 | 0125 | จำนวนรถเก็บขนขยะมูลฝอย | กรมส่งเสริมการปกครองท้องถิ่น | ประเด็นการพัฒนาที่ 3 |
| 4 | 0126 | จำนวนสถานที่กำจัดขยะที่ได้รับการปรับปรุงให้ถูกหลักสุขาภิบาลและยอมรับได้ | กรมส่งเสริมการปกครองท้องถิ่น | ประเด็นการพัฒนาที่ 3 |
| 5 | 0132 | จำนวนโครงการด้านทรัพยากรธรรมชาติและสิ่งแวดล้อม | สำนักงานปลัดกระทรวงทรัพยากรธรรมชาติและสิ่งแวดล้อม | ประเด็นการพัฒนาที่ 3 |
| 6 | 0152 | จำนวนโครงการพัฒนาและปรับปรุงระบบสาธารณูปโภคและโครงสร้างพื้นฐาน ทั้งที่ซ่อมแซมปรับปรุง และสร้างใหม่ | สำนักงานปลัดกระทรวงมหาดไทย | ประเด็นการพัฒนาที่ 4 |
| 7 | 0153 | จำนวนงบประมาณพัฒนาและปรับปรุงระบบสาธารณูปโภคและโครงสร้างพื้นฐาน ทั้งที่ซ่อมแซมปรับปรุง และสร้างใหม่ | สำนักงานปลัดกระทรวงมหาดไทย | ประเด็นการพัฒนาที่ 4 |

ตาราง 18 รายการสถิติทางการที่กรมเป็นเจ้าของข้อมูล จำแนกตามความพร้อมเผยแพร่ของข้อมูล (ต่อ)

| ลำดับ | OS ID | รายการสถิติทางการ/ชุดข้อมูล | หน่วยงาน | ชื่อบัญชีสถิติทางการ |
|-------|-------|--|---|----------------------|
| 8 | 0159 | จำนวนแหล่งท่องเที่ยวที่ได้มีการจัดระบบการกำจัดขยะ | กรมส่งเสริมการปกครองท้องถิ่น | ประเด็นการพัฒนาที่ 4 |
| 9 | 0160 | จำนวนแหล่งท่องเที่ยวที่มีสิ่งอำนวยความสะดวก เช่น ห้องน้ำและน้ำดื่มสาธารณะที่ได้มาตรฐาน | สำนักงานปลัดกระทรวงทรัพยากรธรรมชาติและสิ่งแวดล้อม | ประเด็นการพัฒนาที่ 4 |
| 10 | 0161 | จำนวนแหล่งท่องเที่ยวที่มีสิ่งอำนวยความสะดวก เช่น ห้องน้ำและน้ำดื่มสาธารณะที่ได้มาตรฐาน | สำนักงานปลัดกระทรวงการท่องเที่ยวและกีฬา | ประเด็นการพัฒนาที่ 4 |
| 11 | 0179 | จำนวนผู้ประกอบการการท่องเที่ยวที่ใช้สื่อสมัยใหม่ (social network) เป็นช่องทางในการพัฒนาการตลาดและประชาสัมพันธ์ | สำนักงานปลัดกระทรวงการท่องเที่ยวและกีฬา | ประเด็นการพัฒนาที่ 4 |
| 12 | 0188 | จำนวนจุดตรวจเส้นทางสำคัญในช่วงเทศกาลท่องเที่ยว | กรมป้องกันและบรรเทาสาธารณภัย | ประเด็นการพัฒนาที่ 4 |

2) การพัฒนารายการสถิติทางการที่หน่วยงานในจังหวัดเป็นเจ้าของข้อมูล

การพัฒนารายการสถิติทางการจะพิจารณาความพร้อมเผยแพร่ของข้อมูลและหน่วยงานของแต่ละรายการสถิติทางการ เพื่อจัดทำแนวทางการพัฒนารายการสถิติทางการ ซึ่งพบว่า มีรายการสถิติทางการที่หน่วยงานในจังหวัดเป็นเจ้าของข้อมูล จำนวน 30 รายการ ประกอบด้วย

- รายการสถิติทางการที่ความพร้อมเผยแพร่ของข้อมูลเป็น Tier 1 จำนวน 30 รายการ
- รายการสถิติทางการที่ความพร้อมเผยแพร่ของข้อมูลเป็น Tier 2 (มีหน่วยงานรับผิดชอบ) จำนวน - รายการ

โดยมีรายละเอียดแสดงดังตาราง 19

ตาราง 19 รายการสถิติทางการที่หน่วยงานในจังหวัดเป็นเจ้าของข้อมูล จำแนกตามความพร้อมเผยแพร่ของข้อมูล

| ลำดับ | OS ID | รายการสถิติทางการ/ชุดข้อมูล | หน่วยงาน | ชื่อบัญชีสถิติทางการ |
|---------------|-------|---|-----------------------------------|----------------------|
| Tier 1 | | | | |
| 1 | 0015 | จำนวนฟาร์มที่เพาะเลี้ยงสัตว์น้ำจืด | สำนักงานประมงจังหวัดเพชรบุรี | ประเด็นการพัฒนาที่ 1 |
| 2 | 0040 | ผลิตภัณฑ์ที่ผ่านมาตรฐานผลิตภัณฑ์ชุมชน | สำนักงานอุตสาหกรรมจังหวัดเพชรบุรี | ประเด็นการพัฒนาที่ 1 |
| 3 | 0041 | จำนวนผู้ประกอบการอาหารที่ผ่านมาตรฐานผลิตภัณฑ์ชุมชน | สำนักงานอุตสาหกรรมจังหวัดเพชรบุรี | ประเด็นการพัฒนาที่ 1 |
| 4 | 0044 | จำนวนร้านอาหารและแผงลอยที่ได้รับรองมาตรฐาน Clean Food Good Test | สำนักงานสาธารณสุขจังหวัดเพชรบุรี | ประเด็นการพัฒนาที่ 1 |

ตาราง 19 รายการสถิติทางการที่หน่วยงานในจังหวัดเป็นเจ้าของข้อมูล จำแนกตามความพร้อมเผยแพร่ของข้อมูล (ต่อ)

| ลำดับ | OS ID | รายการสถิติทางการ/ชุดข้อมูล | หน่วยงาน | ชื่อบัญชีสถิติทางการ |
|-------|-------|--|---|----------------------|
| 5 | 0066 | จำนวนผู้เสียชีวิตจากอุบัติเหตุจราจรทางบก | ตำรวจภูธรจังหวัด เพชรบุรี | ประเด็นการพัฒนาที่ 2 |
| 6 | 0069 | จำนวนคดีอาญา | ตำรวจภูธรจังหวัด เพชรบุรี | ประเด็นการพัฒนาที่ 2 |
| 7 | 0074 | ปริมาณการปล่อยก๊าซเรือนกระจก | สำนักงาน ทรัพยากรธรรมชาติและ สิ่งแวดล้อมจังหวัด เพชรบุรี | ประเด็นการพัฒนาที่ 2 |
| 8 | 0075 | ร้อยละของประชากรที่ประสบอุทกภัย | สำนักงานป้องกันและ บรรเทาสาธารณภัย จังหวัดเพชรบุรี | ประเด็นการพัฒนาที่ 2 |
| 9 | 0076 | ร้อยละของประชากรที่ประสบภัยแล้ง | สำนักงานป้องกันและ บรรเทาสาธารณภัย จังหวัดเพชรบุรี | ประเด็นการพัฒนาที่ 2 |
| 10 | 0121 | ปริมาณขยะมูลฝอยที่เกิดขึ้น | สำนักงาน ทรัพยากรธรรมชาติและ สิ่งแวดล้อมจังหวัด เพชรบุรี | ประเด็นการพัฒนาที่ 3 |
| 11 | 0122 | ปริมาณขยะมูลฝอยที่กำจัดถูกต้อง | สำนักงาน ทรัพยากรธรรมชาติและ สิ่งแวดล้อมจังหวัด เพชรบุรี | ประเด็นการพัฒนาที่ 3 |
| 12 | 0123 | ปริมาณขยะมูลฝอยที่นำกลับมาใช้ประโยชน์ | สำนักงาน ทรัพยากรธรรมชาติและ สิ่งแวดล้อมจังหวัด เพชรบุรี | ประเด็นการพัฒนาที่ 3 |
| 13 | 0127 | ปริมาณขยะมูลฝอยที่จำกัดไม่ถูกต้อง | สำนักงาน ทรัพยากรธรรมชาติและ สิ่งแวดล้อมจังหวัด เพชรบุรี | ประเด็นการพัฒนาที่ 3 |
| 14 | 0128 | ปริมาณขยะมูลฝอยที่ตกค้าง | สำนักงาน ทรัพยากรธรรมชาติและ สิ่งแวดล้อมจังหวัด เพชรบุรี | ประเด็นการพัฒนาที่ 3 |

ตาราง 19 รายการสถิติทางการที่หน่วยงานในจังหวัดเป็นเจ้าของข้อมูล จำแนกตามความพร้อมเผยแพร่ของข้อมูล (ต่อ)

| ลำดับ | OS ID | รายการสถิติทางการ/ชุดข้อมูล | หน่วยงาน | ชื่อบัญชีสถิติทางการ |
|-------|-------|--|---|----------------------|
| 15 | 0156 | จำนวนแหล่งท่องเที่ยว | สำนักงานการท่องเที่ยวและกีฬา จังหวัดเพชรบุรี | ประเด็นการพัฒนาที่ 4 |
| 16 | 0158 | สารสนเทศการส่งเสริมการท่องเที่ยวเชิงสร้างสรรค์ | สำนักงานสถิติจังหวัด เพชรบุรี | ประเด็นการพัฒนาที่ 4 |
| 17 | 0165 | จำนวนผู้ประกอบการทุกประเภทที่ขึ้นทะเบียน OTOP | สำนักงานพัฒนาชุมชน จังหวัดเพชรบุรี | ประเด็นการพัฒนาที่ 4 |
| 18 | 0166 | กลุ่ม/ชมรม/สมาคม/ผู้ประกอบการด้านท่องเที่ยว | สำนักงานการท่องเที่ยวและกีฬา จังหวัดเพชรบุรี | ประเด็นการพัฒนาที่ 4 |
| 19 | 0167 | งบประมาณดำเนินงานกิจกรรม/โครงการที่จัดขึ้น เพื่อส่งเสริมการท่องเที่ยว | สำนักงานการท่องเที่ยวและกีฬา จังหวัดเพชรบุรี | ประเด็นการพัฒนาที่ 4 |
| 20 | 0168 | รายได้จากธุรกิจจำหน่ายสินค้าและของที่ระลึก | สำนักงานการท่องเที่ยวและกีฬา จังหวัดเพชรบุรี | ประเด็นการพัฒนาที่ 4 |
| 21 | 0170 | โรงแรมที่ได้รับการรับรองมาตรฐานเป็นมิตรต่อ สิ่งแวดล้อม Green Hotel | สำนักงานการท่องเที่ยวและกีฬา จังหวัดเพชรบุรี | ประเด็นการพัฒนาที่ 4 |
| 22 | 0171 | ธุรกิจนำเที่ยวที่ได้รับอนุญาต | สำนักงานการท่องเที่ยวและกีฬา จังหวัดเพชรบุรี | ประเด็นการพัฒนาที่ 4 |
| 23 | 0172 | ธุรกิจที่พัก/โรงแรม/Home stay/Guest House ที่ได้รับการรับรองมาตรฐาน | สำนักงานการท่องเที่ยวและกีฬา จังหวัดเพชรบุรี | ประเด็นการพัฒนาที่ 4 |
| 24 | 0174 | จำนวนผู้มาเที่ยวชมงานพระนครคีรี-เมืองเพชร | สำนักงานสถิติจังหวัด เพชรบุรี | ประเด็นการพัฒนาที่ 4 |
| 25 | 0178 | ปฏิทินการท่องเที่ยว | สำนักงานการท่องเที่ยวและกีฬา จังหวัดเพชรบุรี | ประเด็นการพัฒนาที่ 4 |
| 26 | 0180 | ชุมชนท่องเที่ยวเชิงวัฒนธรรม | สำนักงานวัฒนธรรม จังหวัดเพชรบุรี | ประเด็นการพัฒนาที่ 4 |
| 27 | 0182 | นักท่องเที่ยวชาวไทยและต่างชาติ | สำนักงานการท่องเที่ยวและกีฬา จังหวัดเพชรบุรี | ประเด็นการพัฒนาที่ 4 |

ตาราง 19 รายการสถิติทางการที่หน่วยงานในจังหวัดเป็นเจ้าของข้อมูล จำแนกตามความพร้อมเผยแพร่ของข้อมูล (ต่อ)

| ลำดับ | OS ID | รายการสถิติทางการ/ชุดข้อมูล | หน่วยงาน | ชื่อบัญชีสถิติทางการ |
|-------|-------|--|---|----------------------|
| 28 | 0183 | รายได้จากการท่องเที่ยวชาวไทยและชาวต่างชาติ | สำนักงานการท่องเที่ยวและกีฬา จังหวัดเพชรบุรี | ประเด็นการพัฒนาที่ 4 |
| 29 | 0185 | สารสนเทศการท่องเที่ยวเมืองวัฒนธรรมท้องถิ่น | สำนักงานสถิติจังหวัด เพชรบุรี | ประเด็นการพัฒนาที่ 4 |
| 30 | 0187 | สื่อสังคมออนไลน์ท้องถิ่น | สำนักงาน ประชาสัมพันธ์จังหวัด เพชรบุรี | ประเด็นการพัฒนาที่ 4 |

4.2.2 แนวทางการพัฒนารายการสถิติทางการ

แนวทางการพัฒนารายการสถิติทางการเป็นการพัฒนารายการสถิติทางการทุกรายการที่มีหน่วยงานในจังหวัดเป็นเจ้าของข้อมูล โดยจะสามารถพัฒนาในด้านต่าง ๆ ได้ เช่น ด้านการพัฒนาคุณภาพสถิติทางการ ด้านการจัดทำข้อมูลให้อยู่ในรูปแบบดิจิทัลที่พร้อมใช้สำหรับการวิเคราะห์ ด้านการจัดทำคำอธิบายข้อมูลให้ถูกต้อง ครบถ้วน และสอดคล้องกับทรัพยากร ซึ่งแนวทางการพัฒนารายการสถิติทางการจะมีการจัดทำตามความพร้อมของข้อมูล ประกอบด้วย

- แนวทางการพัฒนารายการสถิติทางการที่ความพร้อมเผยแพร่ของข้อมูลเป็น Tier 1
- แนวทางการพัฒนารายการสถิติทางการที่ความพร้อมเผยแพร่ของข้อมูลเป็น Tier 2 (มีหน่วยงานรับผิดชอบ)
- แนวทางการพัฒนารายการสถิติทางการที่ความพร้อมเผยแพร่ของข้อมูลเป็น Tier 2 (ไม่มีหน่วยงานรับผิดชอบ) และ Tier 3

4.2.2.1 แนวทางการพัฒนารายการสถิติทางการที่ความพร้อมเผยแพร่ของข้อมูลเป็น Tier 1

การพัฒนารายการสถิติทางการที่ความพร้อมเผยแพร่ของข้อมูลเป็น Tier 1 เป็นการดำเนินการพัฒนาเฉพาะรายการทางการที่มีค่านิยมและวิธีการผลิต มีข้อมูลพร้อมเผยแพร่ และมีหน่วยงานรับผิดชอบที่หน่วยงานในจังหวัดเป็นเจ้าของข้อมูล เพื่อให้หน่วยงานเจ้าของข้อมูลนำรายการสถิติทางการขึ้นระบบบัญชีข้อมูลจังหวัด และลงทะเบียนชุดข้อมูลที่อยู่ในหมวดหมู่สาธารณะบนระบบบัญชีข้อมูลภาครัฐ เพื่อแบ่งปัน แลกเปลี่ยนข้อมูลสถิติทางการกับหน่วยงานอื่น ๆ รวมทั้งสามารถนำข้อมูลที่มีความพร้อมใช้ไปวางแผนนโยบาย แผนการปฏิบัติงาน และติดตามประเมินผลการพัฒนาจังหวัด ดังนั้น จำเป็นต้องมีแนวทางการพัฒนารายการสถิติทางการเพื่อให้ข้อมูลมีคุณภาพและตรงตามมาตรฐานสถิติที่สามารถนำไปใช้ในการตัดสินใจได้ โดยมีรายการสถิติทางการที่ความพร้อมเผยแพร่ของข้อมูลเป็น Tier 1 จำนวน 30 รายการ โดยรายละเอียดแสดงดังตาราง 20

ตาราง 20 แนวทางการพัฒนารายการสถิติทางการที่ความพร้อมเผยแพร่ของข้อมูลเป็น Tier 1 ที่หน่วยงานในจังหวัดเป็นเจ้าของข้อมูล

| ลำดับ | OS ID | รายการสถิติทางการ | หน่วยงาน | แนวทางการพัฒนา | ผลลัพธ์ | ระยะเวลาดำเนินการ ปีงบประมาณ พ.ศ. | | | | | หมายเหตุ |
|-------|-------|--|-------------------------------------|---|--|--------------------------------------|----|----|----|----|-----------------------|
| | | | | | | 66 | 67 | 68 | 69 | 70 | |
| 1 | 0015 | จำนวนฟาร์มที่เพาะเลี้ยงสัตว์น้ำจืด | สำนักงานประมงจังหวัดเพชรบุรี | <ul style="list-style-type: none"> - สร้างความตระหนักรู้ใน ความสำคัญของบัญชีข้อมูลภาครัฐ - สนับสนุนการนำชุดข้อมูล ลงทะเบียนในระบบบัญชีข้อมูล ภาครัฐ | <ul style="list-style-type: none"> - มีรายการสถิติทางการเผยแพร่ บนระบบบัญชีข้อมูลภาครัฐ และ หน่วยงานเจ้าของข้อมูลปรับปรุง ได้ด้วยตนเอง | ✓ | ✓ | ✓ | | | ประเด็นการ พัฒนาที่ 1 |
| 2 | 0040 | ผลิตภัณฑ์ที่ผ่าน มาตรฐานผลิตภัณฑ์ ชุมชน | สำนักงาน อุตสาหกรรมจังหวัด เพชรบุรี | <ul style="list-style-type: none"> - สร้างความตระหนักรู้ใน ความสำคัญของบัญชีข้อมูลภาครัฐ - สนับสนุนการนำชุดข้อมูล ลงทะเบียนในระบบบัญชีข้อมูล ภาครัฐ - จัดทำข้อมูลให้อยู่ในรูปแบบ ดิจิทัลที่พร้อมใช้งานสำหรับการ วิเคราะห์ (Machine readable) | <ul style="list-style-type: none"> - มีรายการสถิติทางการเผยแพร่ บนระบบบัญชีข้อมูลภาครัฐ และ หน่วยงานเจ้าของข้อมูลปรับปรุง ได้ด้วยตนเอง - มีรายการสถิติทางการ สำหรับ ใช้ในการวิเคราะห์ สารสนเทศ Visualization บนระบบบัญชี ข้อมูลจังหวัดเพชรบุรี | ✓ | ✓ | ✓ | | | ประเด็นการ พัฒนาที่ 1 |
| 3 | 0041 | จำนวนผู้ประกอบการ อาหารที่ผ่านมาตรฐาน ผลิตภัณฑ์ชุมชน | สำนักงาน อุตสาหกรรมจังหวัด เพชรบุรี | <ul style="list-style-type: none"> - สร้างความตระหนักรู้ใน ความสำคัญของบัญชีข้อมูลภาครัฐ - สนับสนุนการนำชุดข้อมูล ลงทะเบียนในระบบบัญชีข้อมูล ภาครัฐ - จัดทำข้อมูลให้อยู่ในรูปแบบ ดิจิทัลที่พร้อมใช้งานสำหรับการ วิเคราะห์ (Machine readable) | <ul style="list-style-type: none"> - มีรายการสถิติทางการเผยแพร่ บนระบบบัญชีข้อมูลภาครัฐ และ หน่วยงานเจ้าของข้อมูลปรับปรุง ได้ด้วยตนเอง - มีรายการสถิติทางการ สำหรับ ใช้ในการวิเคราะห์ สารสนเทศ Visualization บนระบบบัญชี ข้อมูลจังหวัดเพชรบุรี | ✓ | ✓ | ✓ | | | ประเด็นการ พัฒนาที่ 1 |

ตาราง 20 แนวทางการพัฒนารายการสถิติทางการที่ความพร้อมเผยแพร่ของข้อมูลเป็น Tier 1 ที่หน่วยงานในจังหวัดเป็นเจ้าของข้อมูล (ต่อ)

| ลำดับ | OS ID | รายการสถิติทางการ | หน่วยงาน | แนวทางการพัฒนา | ผลลัพธ์ | ระยะเวลาดำเนินการ ปีงบประมาณ พ.ศ. | | | | | หมายเหตุ |
|-------|-------|---|----------------------------------|---|--|--------------------------------------|----|----|----|----|-----------------------|
| | | | | | | 66 | 67 | 68 | 69 | 70 | |
| 4 | 0044 | จำนวนร้านอาหารและแผงลอยที่ได้รับรองมาตรฐาน Clean Food Good Test | สำนักงานสาธารณสุขจังหวัดเพชรบุรี | <ul style="list-style-type: none"> - สร้างความตระหนักรู้ใน ความสำคัญของบัญชีข้อมูลภาครัฐ - สนับสนุนการนำชุดข้อมูล ลงทะเบียนในระบบบัญชีข้อมูล ภาครัฐ - จัดทำข้อมูลให้อยู่ในรูปแบบ ดิจิทัลที่พร้อมใช้งานสำหรับการ วิเคราะห์ (Machine readable) | <ul style="list-style-type: none"> - มีรายการสถิติทางการ เผยแพร่บนระบบบัญชี ข้อมูลภาครัฐ และ หน่วยงานเจ้าของข้อมูล ปรับปรุงได้ด้วยตนเอง - มีรายการสถิติทางการ สำหรับใช้ในการวิเคราะห์ สารสนเทศ Visualization บนระบบบัญชีข้อมูล จังหวัดเพชรบุรี | ✓ | ✓ | ✓ | | | ประเด็นการ พัฒนาที่ 1 |
| 5 | 0066 | จำนวนผู้เสียชีวิตจาก อุบัติเหตุจากรถทางบก | ตำรวจภูธรจังหวัด เพชรบุรี | <ul style="list-style-type: none"> - สร้างความตระหนักรู้ใน ความสำคัญของบัญชีข้อมูลภาครัฐ - สนับสนุนการนำชุดข้อมูล ลงทะเบียนในระบบบัญชีข้อมูล ภาครัฐ | <ul style="list-style-type: none"> - มีรายการสถิติทางการ เผยแพร่บนระบบบัญชี ข้อมูลภาครัฐ และ หน่วยงานเจ้าของข้อมูล ปรับปรุงได้ด้วยตนเอง | ✓ | ✓ | ✓ | | | ประเด็นการ พัฒนาที่ 2 |
| 6 | 0069 | จำนวนคดีอาญา | ตำรวจภูธรจังหวัด เพชรบุรี | <ul style="list-style-type: none"> - สร้างความตระหนักรู้ใน ความสำคัญของบัญชีข้อมูลภาครัฐ - สนับสนุนการนำชุดข้อมูล ลงทะเบียนในระบบบัญชีข้อมูล ภาครัฐ | <ul style="list-style-type: none"> - มีรายการสถิติทางการ เผยแพร่บนระบบบัญชี ข้อมูลภาครัฐ และ หน่วยงานเจ้าของข้อมูล ปรับปรุงได้ด้วยตนเอง | ✓ | ✓ | ✓ | | | ประเด็นการ พัฒนาที่ 2 |

ตาราง 20 แนวทางการพัฒนารายการสถิติทางการที่ความพร้อมเผยแพร่ของข้อมูลเป็น Tier 1 ที่หน่วยงานในจังหวัดเป็นเจ้าของข้อมูล (ต่อ)

| ลำดับ | OS ID | รายการสถิติทางการ | หน่วยงาน | แนวทางการพัฒนา | ผลลัพธ์ | ระยะเวลาดำเนินการ ปีงบประมาณ พ.ศ. | | | | | หมายเหตุ |
|-------|-------|----------------------------------|---|---|--|--------------------------------------|----|----|----|----|-----------------------|
| | | | | | | 66 | 67 | 68 | 69 | 70 | |
| 7 | 0074 | ปริมาณการปล่อยก๊าซเรือนกระจก | สำนักงานทรัพยากรธรรมชาติและสิ่งแวดล้อมจังหวัดเพชรบุรี | <ul style="list-style-type: none"> - สร้างความตระหนักรู้ใน ความสำคัญของบัญชีข้อมูลภาครัฐ - สนับสนุนการนำชุดข้อมูล ลงทะเบียนในระบบบัญชีข้อมูล ภาครัฐ | <ul style="list-style-type: none"> - มีรายการสถิติทางการ เผยแพร่บนระบบบัญชี ข้อมูลภาครัฐ และ หน่วยงานเจ้าของข้อมูล ปรับปรุงได้ด้วยตนเอง | ✓ | ✓ | ✓ | | | ประเด็นการ พัฒนาที่ 2 |
| 8 | 0075 | ร้อยละของประชากรที่ ประสบอุทกภัย | สำนักงานป้องกันและบรรเทาสาธารณภัย จังหวัดเพชรบุรี | <ul style="list-style-type: none"> - สร้างความตระหนักรู้ใน ความสำคัญของบัญชีข้อมูลภาครัฐ - สนับสนุนการนำชุดข้อมูล ลงทะเบียนในระบบบัญชีข้อมูล ภาครัฐ | <ul style="list-style-type: none"> - มีรายการสถิติทางการ เผยแพร่บนระบบบัญชี ข้อมูลภาครัฐ และ หน่วยงานเจ้าของข้อมูล ปรับปรุงได้ด้วยตนเอง | ✓ | ✓ | ✓ | | | ประเด็นการ พัฒนาที่ 2 |
| 9 | 0076 | ร้อยละของประชากรที่ ประสบภัยแล้ง | สำนักงานป้องกันและบรรเทาสาธารณภัย จังหวัดเพชรบุรี | <ul style="list-style-type: none"> - สร้างความตระหนักรู้ใน ความสำคัญของบัญชีข้อมูลภาครัฐ - สนับสนุนการนำชุดข้อมูล ลงทะเบียนในระบบบัญชีข้อมูล ภาครัฐ | <ul style="list-style-type: none"> - มีรายการสถิติทางการ เผยแพร่บนระบบบัญชี ข้อมูลภาครัฐ และ หน่วยงานเจ้าของข้อมูล ปรับปรุงได้ด้วยตนเอง | ✓ | ✓ | ✓ | | | ประเด็นการ พัฒนาที่ 2 |
| 10 | 0121 | ปริมาณขยะมูลฝอยที่ เกิดขึ้น | สำนักงานทรัพยากรธรรมชาติและสิ่งแวดล้อมจังหวัดเพชรบุรี | <ul style="list-style-type: none"> - สร้างความตระหนักรู้ใน ความสำคัญของบัญชีข้อมูลภาครัฐ - สนับสนุนการนำชุดข้อมูล ลงทะเบียนในระบบบัญชีข้อมูล ภาครัฐ | <ul style="list-style-type: none"> - มีรายการสถิติทางการ เผยแพร่บนระบบบัญชี ข้อมูลภาครัฐ และ หน่วยงานเจ้าของข้อมูล ปรับปรุงได้ด้วยตนเอง | ✓ | ✓ | ✓ | | | ประเด็นการ พัฒนาที่ 3 |

ตาราง 20 แนวทางการพัฒนารายการสถิติทางการที่ความพร้อมเผยแพร่ของข้อมูลเป็น Tier 1 ที่หน่วยงานในจังหวัดเป็นเจ้าของข้อมูล (ต่อ)

| ลำดับ | OS ID | รายการสถิติทางการ | หน่วยงาน | แนวทางการพัฒนา | ผลลัพธ์ | ระยะเวลาดำเนินการ ปีงบประมาณ พ.ศ. | | | | | หมายเหตุ |
|-------|-------|---|---|--|--|--------------------------------------|----|----|----|----|--------------------------|
| | | | | | | 66 | 67 | 68 | 69 | 70 | |
| 11 | 0122 | ปริมาณขยะมูลฝอยที่กำจัดถูกต้อง | สำนักงาน ทรัพยากรธรรมชาติและ สิ่งแวดล้อมจังหวัด เพชรบุรี | - สร้างความตระหนักรู้ใน ความสำคัญของบัญชีข้อมูลภาครัฐ - สนับสนุนการนำชุดข้อมูล ลงทะเบียนในระบบบัญชีข้อมูล ภาครัฐ | - มีรายการสถิติทางการ เผยแพร่บนระบบบัญชี ข้อมูลภาครัฐ และ หน่วยงานเจ้าของข้อมูล ปรับปรุงได้ด้วยตนเอง | ✓ | ✓ | ✓ | | | ประเด็นการ พัฒนาที่ 3 |
| 12 | 0123 | ปริมาณขยะมูลฝอยที่นำ กลับมาใช้ประโยชน์ | สำนักงาน ทรัพยากรธรรมชาติและ สิ่งแวดล้อมจังหวัด เพชรบุรี | - สร้างความตระหนักรู้ใน ความสำคัญของบัญชีข้อมูลภาครัฐ - สนับสนุนการนำชุดข้อมูล ลงทะเบียนในระบบบัญชีข้อมูล ภาครัฐ | - มีรายการสถิติทางการ เผยแพร่บนระบบบัญชี ข้อมูลภาครัฐ และ หน่วยงานเจ้าของข้อมูล ปรับปรุงได้ด้วยตนเอง | ✓ | ✓ | ✓ | | | ประเด็นการ พัฒนาที่ 3 |
| 13 | 0127 | ปริมาณขยะมูลฝอยที่ จำกัดไม่ถูกต้อง | สำนักงาน ทรัพยากรธรรมชาติและ สิ่งแวดล้อมจังหวัด เพชรบุรี | - สร้างความตระหนักรู้ใน ความสำคัญของบัญชีข้อมูลภาครัฐ - สนับสนุนการนำชุดข้อมูล ลงทะเบียนในระบบบัญชีข้อมูล ภาครัฐ | - มีรายการสถิติทางการ เผยแพร่บนระบบบัญชี ข้อมูลภาครัฐ และ หน่วยงานเจ้าของข้อมูล ปรับปรุงได้ด้วยตนเอง | ✓ | ✓ | ✓ | | | ประเด็นการ พัฒนาที่ 3 |
| 14 | 0128 | ปริมาณขยะมูลฝอยที่ ตกค้าง | สำนักงาน ทรัพยากรธรรมชาติและ สิ่งแวดล้อมจังหวัด เพชรบุรี | - สร้างความตระหนักรู้ใน ความสำคัญของบัญชีข้อมูลภาครัฐ - สนับสนุนการนำชุดข้อมูล ลงทะเบียนในระบบบัญชีข้อมูล ภาครัฐ | - มีรายการสถิติทางการ เผยแพร่บนระบบบัญชี ข้อมูลภาครัฐ และ หน่วยงานเจ้าของข้อมูล ปรับปรุงได้ด้วยตนเอง | ✓ | ✓ | ✓ | | | ประเด็นการ พัฒนาที่ 3 |

ตาราง 20 แนวทางการพัฒนารายการสถิติทางการที่ความพร้อมเผยแพร่ของข้อมูลเป็น Tier 1 ที่หน่วยงานในจังหวัดเป็นเจ้าของข้อมูล (ต่อ)

| ลำดับ | OS ID | รายการสถิติทางการ | หน่วยงาน | แนวทางการพัฒนา | ผลลัพธ์ | ระยะเวลาดำเนินการ ปีงบประมาณ พ.ศ. | | | | | หมายเหตุ |
|-------|-------|--|---|---|--|--------------------------------------|----|----|----|----|-----------------------|
| | | | | | | 66 | 67 | 68 | 69 | 70 | |
| 15 | 0156 | จำนวนแหล่งท่องเที่ยว | สำนักงานการท่องเที่ยวและกีฬาจังหวัดเพชรบุรี | <ul style="list-style-type: none"> - สร้างความตระหนักรู้ใน ความสำคัญของบัญชีข้อมูลภาครัฐ - สนับสนุนการนำชุดข้อมูล ลงทะเบียนในระบบบัญชีข้อมูล ภาครัฐ - จัดทำข้อมูลให้อยู่ในรูปแบบ ดิจิทัลที่พร้อมใช้งานสำหรับการ วิเคราะห์ (Machine readable) | <ul style="list-style-type: none"> - มีรายการสถิติทางการ เผยแพร่บนระบบบัญชี ข้อมูลภาครัฐ และ หน่วยงานเจ้าของข้อมูล ปรับปรุงได้ด้วยตนเอง - มีรายการสถิติทางการ สำหรับใช้ในการวิเคราะห์ สารสนเทศ Visualization บนระบบบัญชีข้อมูล จังหวัดเพชรบุรี | ✓ | ✓ | ✓ | | | ประเด็นการ พัฒนาที่ 4 |
| 16 | 0158 | สารสนเทศการส่งเสริม การท่องเที่ยวเชิง สร้างสรรค์ | สำนักงานสถิติจังหวัด เพชรบุรี | <ul style="list-style-type: none"> - สร้างความตระหนักรู้ใน ความสำคัญของบัญชีข้อมูลภาครัฐ - สนับสนุนการนำชุดข้อมูล ลงทะเบียนในระบบบัญชีข้อมูล ภาครัฐ | <ul style="list-style-type: none"> - มีรายการสถิติทางการ เผยแพร่บนระบบบัญชี ข้อมูลภาครัฐ และ หน่วยงานเจ้าของข้อมูล ปรับปรุงได้ด้วยตนเอง | ✓ | ✓ | ✓ | | | ประเด็นการ พัฒนาที่ 4 |
| 17 | 0165 | จำนวนผู้ประกอบการทุก ประเภทที่ขึ้นทะเบียน OTOP | สำนักงานพัฒนาชุมชน จังหวัดเพชรบุรี | <ul style="list-style-type: none"> - สร้างความตระหนักรู้ใน ความสำคัญของบัญชีข้อมูลภาครัฐ - สนับสนุนการนำชุดข้อมูล ลงทะเบียนในระบบบัญชีข้อมูล ภาครัฐ | <ul style="list-style-type: none"> - มีรายการสถิติทางการ เผยแพร่บนระบบบัญชี ข้อมูลภาครัฐ และ หน่วยงานเจ้าของข้อมูล ปรับปรุงได้ด้วยตนเอง | ✓ | ✓ | ✓ | | | ประเด็นการ พัฒนาที่ 4 |

ตาราง 20 แนวทางการพัฒนารายการสถิติทางการที่ความพร้อมเผยแพร่ของข้อมูลเป็น Tier 1 ที่หน่วยงานในจังหวัดเป็นเจ้าของข้อมูล (ต่อ)

| ลำดับ | OS ID | รายการสถิติทางการ | หน่วยงาน | แนวทางการพัฒนา | ผลลัพธ์ | ระยะเวลาดำเนินการ ปีงบประมาณ พ.ศ. | | | | | หมายเหตุ |
|-------|-------|--|---|--|--|--------------------------------------|----|----|----|----|--------------------------|
| | | | | | | 66 | 67 | 68 | 69 | 70 | |
| | | | | – จัดทำข้อมูลให้อยู่ในรูปแบบดิจิทัลที่พร้อมใช้งานสำหรับการวิเคราะห์ (Machine readable) | – มีรายการสถิติทางการสำหรับใช้ในการวิเคราะห์สารสนเทศ Visualization บนระบบบัญชีข้อมูลจังหวัดเพชรบุรี | | | | | | |
| 18 | 0166 | กลุ่ม/ชมรม/สมาคม/ ผู้ประกอบการด้าน ท่องเที่ยว | สำนักงานการท่องเที่ยว และกีฬาจังหวัดเพชรบุรี | – สร้างความตระหนักรู้ใน ความสำคัญของบัญชีข้อมูลภาครัฐ – สนับสนุนการนำชุดข้อมูล ลงทะเบียนในระบบบัญชีข้อมูล ภาครัฐ – จัดทำข้อมูลให้อยู่ในรูปแบบ ดิจิทัลที่พร้อมใช้งานสำหรับการ วิเคราะห์ (Machine readable) | – มีรายการสถิติทางการ เผยแพร่บนระบบบัญชี ข้อมูลภาครัฐ และ หน่วยงานเจ้าของข้อมูล ปรับปรุงได้ด้วยตนเอง – มีรายการสถิติทางการ สำหรับใช้ในการวิเคราะห์ สารสนเทศ Visualization บนระบบบัญชีข้อมูล จังหวัดเพชรบุรี | ✓ | ✓ | ✓ | | | ประเด็นการ พัฒนาที่ 4 |
| 19 | 0167 | งบประมาณดำเนินงาน กิจกรรม/โครงการที่จัด ขึ้นเพื่อส่งเสริมการ ท่องเที่ยว | สำนักงานการท่องเที่ยว และกีฬาจังหวัดเพชรบุรี | – สร้างความตระหนักรู้ใน ความสำคัญของบัญชีข้อมูลภาครัฐ – สนับสนุนการนำชุดข้อมูล ลงทะเบียนในระบบบัญชีข้อมูล ภาครัฐ | – มีรายการสถิติทางการ เผยแพร่บนระบบบัญชี ข้อมูลภาครัฐ และ หน่วยงานเจ้าของข้อมูล ปรับปรุงได้ด้วยตนเอง | ✓ | ✓ | ✓ | | | ประเด็นการ พัฒนาที่ 4 |

ตาราง 20 แนวทางการพัฒนารายการสถิติทางการที่ความพร้อมเผยแพร่ของข้อมูลเป็น Tier 1 ที่หน่วยงานในจังหวัดเป็นเจ้าของข้อมูล (ต่อ)

| ลำดับ | OS ID | รายการสถิติทางการ | หน่วยงาน | แนวทางการพัฒนา | ผลลัพธ์ | ระยะเวลาดำเนินการ ปีงบประมาณ พ.ศ. | | | | | หมายเหตุ |
|-------|-------|---|---|--|--|--------------------------------------|----|----|----|----|--------------------------|
| | | | | | | 66 | 67 | 68 | 69 | 70 | |
| | | | | – จัดทำข้อมูลให้อยู่ในรูปแบบดิจิทัลที่พร้อมใช้งานสำหรับการวิเคราะห์ (Machine readable) | – มีรายการสถิติทางการสำหรับใช้ในการวิเคราะห์สารสนเทศ Visualization บนระบบบัญชีข้อมูลจังหวัดเพชรบุรี | | | | | | |
| 20 | 0168 | รายได้จากธุรกิจจำหน่ายสินค้าและของที่ระลึก | สำนักงานการท่องเที่ยวและกีฬาจังหวัดเพชรบุรี | – สร้างความตระหนักรู้ใน ความสำคัญของบัญชีข้อมูลภาครัฐ – สนับสนุนการนำชุดข้อมูล ลงทะเบียนในระบบบัญชีข้อมูล ภาครัฐ – จัดทำข้อมูลให้อยู่ในรูปแบบ ดิจิทัลที่พร้อมใช้งานสำหรับการ วิเคราะห์ (Machine readable) | – มีรายการสถิติทางการ เผยแพร่บนระบบบัญชี ข้อมูลภาครัฐ และ หน่วยงานเจ้าของข้อมูล ปรับปรุงได้ด้วยตนเอง – มีรายการสถิติทางการ สำหรับใช้ในการวิเคราะห์ สารสนเทศ Visualization บนระบบบัญชีข้อมูล จังหวัดเพชรบุรี | ✓ | ✓ | ✓ | | | ประเด็นการ พัฒนาที่ 4 |
| 21 | 0170 | โรงแรมที่ได้รับการรับรองมาตรฐานเป็นมิตรต่อสิ่งแวดล้อม Green Hotel | สำนักงานการท่องเที่ยวและกีฬาจังหวัดเพชรบุรี | – สร้างความตระหนักรู้ใน ความสำคัญของบัญชีข้อมูลภาครัฐ – สนับสนุนการนำชุดข้อมูล ลงทะเบียนในระบบบัญชีข้อมูล ภาครัฐ | – มีรายการสถิติทางการ เผยแพร่บนระบบบัญชี ข้อมูลภาครัฐ และ หน่วยงานเจ้าของข้อมูล ปรับปรุงได้ด้วยตนเอง | ✓ | ✓ | ✓ | | | ประเด็นการ พัฒนาที่ 4 |

ตาราง 20 แนวทางการพัฒนารายการสถิติทางการที่ความพร้อมเผยแพร่ของข้อมูลเป็น Tier 1 ที่หน่วยงานในจังหวัดเป็นเจ้าของข้อมูล (ต่อ)

| ลำดับ | OS ID | รายการสถิติทางการ | หน่วยงาน | แนวทางการพัฒนา | ผลลัพธ์ | ระยะเวลาดำเนินการ ปีงบประมาณ พ.ศ. | | | | | หมายเหตุ |
|-------|-------|--|---|--|--|--------------------------------------|----|----|----|----|--------------------------|
| | | | | | | 66 | 67 | 68 | 69 | 70 | |
| | | | | – จัดทำข้อมูลให้อยู่ในรูปแบบดิจิทัลที่พร้อมใช้งานสำหรับการวิเคราะห์ (Machine readable) | – มีรายการสถิติทางการสำหรับใช้ในการวิเคราะห์สารสนเทศ Visualization บนระบบบัญชีข้อมูลจังหวัดเพชรบุรี | | | | | | |
| 22 | 0171 | ธุรกิจนำเที่ยวที่ได้รับอนุญาต | สำนักงานการท่องเที่ยวและกีฬาจังหวัดเพชรบุรี | – สร้างความตระหนักรู้ใน ความสำคัญของบัญชีข้อมูลภาครัฐ – สนับสนุนการนำชุดข้อมูล ลงทะเบียนในระบบบัญชีข้อมูล ภาครัฐ – จัดทำข้อมูลให้อยู่ในรูปแบบ ดิจิทัลที่พร้อมใช้งานสำหรับการ วิเคราะห์ (Machine readable) | – มีรายการสถิติทางการ เผยแพร่บนระบบบัญชี ข้อมูลภาครัฐ และ หน่วยงานเจ้าของข้อมูล ปรับปรุงได้ด้วยตนเอง – มีรายการสถิติทางการ สำหรับใช้ในการวิเคราะห์ สารสนเทศ Visualization บนระบบบัญชีข้อมูล จังหวัดเพชรบุรี | ✓ | ✓ | ✓ | | | ประเด็นการ พัฒนาที่ 4 |
| 23 | 0172 | ธุรกิจที่พัก/โรงแรม/ Home stay/Guest House ที่ได้รับรอง มาตรฐาน | สำนักงานการท่องเที่ยว และกีฬาจังหวัดเพชรบุรี | – สร้างความตระหนักรู้ใน ความสำคัญของบัญชีข้อมูลภาครัฐ – สนับสนุนการนำชุดข้อมูล ลงทะเบียนในระบบบัญชีข้อมูล ภาครัฐ | – มีรายการสถิติทางการ เผยแพร่บนระบบบัญชี ข้อมูลภาครัฐ และ หน่วยงานเจ้าของข้อมูล ปรับปรุงได้ด้วยตนเอง | ✓ | ✓ | ✓ | | | ประเด็นการ พัฒนาที่ 4 |

ตาราง 20 แนวทางการพัฒนารายการสถิติทางการที่ความพร้อมเผยแพร่ของข้อมูลเป็น Tier 1 ที่หน่วยงานในจังหวัดเป็นเจ้าของข้อมูล (ต่อ)

| ลำดับ | OS ID | รายการสถิติทางการ | หน่วยงาน | แนวทางการพัฒนา | ผลลัพธ์ | ระยะเวลาดำเนินการ ปีงบประมาณ พ.ศ. | | | | | หมายเหตุ |
|-------|-------|---|---|--|--|--------------------------------------|----|----|----|----|--------------------------|
| | | | | | | 66 | 67 | 68 | 69 | 70 | |
| | | | | – จัดทำข้อมูลให้อยู่ในรูปแบบดิจิทัลที่พร้อมใช้งานสำหรับการวิเคราะห์ (Machine readable) | – มีรายการสถิติทางการสำหรับใช้ในการวิเคราะห์สารสนเทศ Visualization บนระบบบัญชีข้อมูลจังหวัดเพชรบุรี | | | | | | |
| 24 | 0174 | จำนวนผู้มาเที่ยวชมงานพระนครคีรี-เมืองเพชร | สำนักงานสถิติจังหวัดเพชรบุรี | – สร้างความตระหนักรู้ใน ความสำคัญของบัญชีข้อมูลภาครัฐ – สนับสนุนการนำชุดข้อมูล ลงทะเบียนในระบบบัญชีข้อมูล ภาครัฐ | – มีรายการสถิติทางการ เผยแพร่บนระบบบัญชี ข้อมูลภาครัฐ และ หน่วยงานเจ้าของข้อมูล ปรับปรุงได้ด้วยตนเอง | ✓ | ✓ | ✓ | | | ประเด็นการ พัฒนาที่ 4 |
| 25 | 0178 | ปฏิทินการท่องเที่ยว | สำนักงานการท่องเที่ยว และกีฬาจังหวัดเพชรบุรี | – สร้างความตระหนักรู้ใน ความสำคัญของบัญชีข้อมูลภาครัฐ – สนับสนุนการนำชุดข้อมูล ลงทะเบียนในระบบบัญชีข้อมูล ภาครัฐ – จัดทำข้อมูลให้อยู่ในรูปแบบ ดิจิทัลที่พร้อมใช้งานสำหรับการ วิเคราะห์ (Machine readable) | – มีรายการสถิติทางการ เผยแพร่บนระบบบัญชี ข้อมูลภาครัฐ และ หน่วยงานเจ้าของข้อมูล ปรับปรุงได้ด้วยตนเอง – มีรายการสถิติทางการ สำหรับใช้ในการวิเคราะห์ สารสนเทศ Visualization บนระบบบัญชีข้อมูล จังหวัดเพชรบุรี | ✓ | ✓ | ✓ | | | ประเด็นการ พัฒนาที่ 4 |

ตาราง 20 แนวทางการพัฒนารายการสถิติทางการที่ความพร้อมเผยแพร่ของข้อมูลเป็น Tier 1 ที่หน่วยงานในจังหวัดเป็นเจ้าของข้อมูล (ต่อ)

| ลำดับ | OS ID | รายการสถิติทางการ | หน่วยงาน | แนวทางการพัฒนา | ผลลัพธ์ | ระยะเวลาดำเนินการ ปีงบประมาณ พ.ศ. | | | | | หมายเหตุ |
|-------|-------|---------------------------------|--|---|--|--------------------------------------|----|----|----|----|-----------------------|
| | | | | | | 66 | 67 | 68 | 69 | 70 | |
| 26 | 0180 | ชุมชนท่องเที่ยวเชิงวัฒนธรรม | สำนักงานวัฒนธรรมจังหวัดเพชรบุรี | <ul style="list-style-type: none"> - สร้างความตระหนักรู้ใน ความสำคัญของบัญชีข้อมูลภาครัฐ - สนับสนุนการนำชุดข้อมูล ลงทะเบียนในระบบบัญชีข้อมูล ภาครัฐ - จัดทำข้อมูลให้อยู่ในรูปแบบ ดิจิทัลที่พร้อมใช้งานสำหรับการ วิเคราะห์ (Machine readable) | <ul style="list-style-type: none"> - มีรายการสถิติทางการ เผยแพร่บนระบบบัญชี ข้อมูลภาครัฐ และ หน่วยงานเจ้าของข้อมูล ปรับปรุงได้ด้วยตนเอง - มีรายการสถิติทางการ สำหรับใช้ในการวิเคราะห์ สารสนเทศ Visualization บนระบบบัญชีข้อมูล จังหวัดเพชรบุรี | ✓ | ✓ | ✓ | | | ประเด็นการ พัฒนาที่ 4 |
| 27 | 0182 | นักท่องเที่ยวชาวไทย และต่างชาติ | สำนักงานการท่องเที่ยว และกีฬาจังหวัดเพชรบุรี | <ul style="list-style-type: none"> - สร้างความตระหนักรู้ใน ความสำคัญของบัญชีข้อมูลภาครัฐ - สนับสนุนการนำชุดข้อมูล ลงทะเบียนในระบบบัญชีข้อมูล ภาครัฐ - จัดทำข้อมูลให้อยู่ในรูปแบบ ดิจิทัลที่พร้อมใช้งานสำหรับการ วิเคราะห์ (Machine readable) | <ul style="list-style-type: none"> - มีรายการสถิติทางการ เผยแพร่บนระบบบัญชี ข้อมูลภาครัฐ และ หน่วยงานเจ้าของข้อมูล ปรับปรุงได้ด้วยตนเอง - มีรายการสถิติทางการ สำหรับใช้ในการวิเคราะห์ สารสนเทศ Visualization บนระบบบัญชีข้อมูล จังหวัดเพชรบุรี | ✓ | ✓ | ✓ | | | ประเด็นการ พัฒนาที่ 4 |

ตาราง 20 แนวทางการพัฒนารายการสถิติทางการที่ความพร้อมเผยแพร่ของข้อมูลเป็น Tier 1 ที่หน่วยงานในจังหวัดเป็นเจ้าของข้อมูล (ต่อ)

| ลำดับ | OS ID | รายการสถิติทางการ | หน่วยงาน | แนวทางการพัฒนา | ผลลัพธ์ | ระยะเวลาดำเนินการ ปีงบประมาณ พ.ศ. | | | | | หมายเหตุ |
|-------|-------|---|---|---|--|--------------------------------------|----|----|----|----|-----------------------|
| | | | | | | 66 | 67 | 68 | 69 | 70 | |
| 28 | 0183 | รายได้จากการท่องเที่ยวชาวไทยและชาวต่างชาติ | สำนักงานการท่องเที่ยวและกีฬาจังหวัดเพชรบุรี | <ul style="list-style-type: none"> - สร้างความตระหนักรู้ใน ความสำคัญของบัญชีข้อมูลภาครัฐ - สนับสนุนการนำชุดข้อมูล ลงทะเบียนในระบบบัญชีข้อมูล ภาครัฐ - จัดทำข้อมูลให้อยู่ในรูปแบบ ดิจิทัลที่พร้อมใช้งานสำหรับการ วิเคราะห์ (Machine readable) | <ul style="list-style-type: none"> - มีรายการสถิติทางการ เผยแพร่บนระบบบัญชี ข้อมูลภาครัฐ และ หน่วยงานเจ้าของข้อมูล ปรับปรุงได้ด้วยตนเอง - มีรายการสถิติทางการ สำหรับใช้ในการวิเคราะห์ สารสนเทศ Visualization บนระบบบัญชีข้อมูล จังหวัดเพชรบุรี | ✓ | ✓ | ✓ | | | ประเด็นการ พัฒนาที่ 4 |
| 29 | 0185 | สารสนเทศการท่องเที่ยว เมืองวัฒนธรรมท้องถิ่น | สำนักงานสถิติจังหวัด เพชรบุรี | <ul style="list-style-type: none"> - สร้างความตระหนักรู้ใน ความสำคัญของบัญชีข้อมูลภาครัฐ - สนับสนุนการนำชุดข้อมูล ลงทะเบียนในระบบบัญชีข้อมูล ภาครัฐ | <ul style="list-style-type: none"> - มีรายการสถิติทางการ เผยแพร่บนระบบบัญชี ข้อมูลภาครัฐ และ หน่วยงานเจ้าของข้อมูล ปรับปรุงได้ด้วยตนเอง | ✓ | ✓ | ✓ | | | ประเด็นการ พัฒนาที่ 4 |
| 30 | 0187 | สื่อสังคมออนไลน์ท้องถิ่น | สำนักงานประชาสัมพันธ์ จังหวัดเพชรบุรี | <ul style="list-style-type: none"> - สร้างความตระหนักรู้ใน ความสำคัญของบัญชีข้อมูลภาครัฐ - สนับสนุนการนำชุดข้อมูล ลงทะเบียนในระบบบัญชีข้อมูล ภาครัฐ | <ul style="list-style-type: none"> - มีรายการสถิติทางการ เผยแพร่บนระบบบัญชี ข้อมูลภาครัฐ และ หน่วยงานเจ้าของข้อมูล ปรับปรุงได้ด้วยตนเอง | ✓ | ✓ | ✓ | | | ประเด็นการ พัฒนาที่ 4 |

ตาราง 20 แนวทางการพัฒนารายการสถิติทางการที่ความพร้อมเผยแพร่ของข้อมูลเป็น Tier 1 ที่หน่วยงานในจังหวัดเป็นเจ้าของข้อมูล (ต่อ)

| ลำดับ | OS ID | รายการสถิติทางการ | หน่วยงาน | แนวทางการพัฒนา | ผลลัพธ์ | ระยะเวลาดำเนินการ ปีงบประมาณ พ.ศ. | | | | | หมายเหตุ |
|-------|-------|-------------------|----------|--|---|--------------------------------------|----|----|----|----|----------|
| | | | | | | 66 | 67 | 68 | 69 | 70 | |
| | | | | – จัดทำข้อมูลให้อยู่ในรูปแบบดิจิทัลที่พร้อมใช้งานสำหรับการวิเคราะห์ (Machine readable) | – มีรายการสถิติทางการสำหรับใช้ในการวิเคราะห์สารสนเทศ Visualization บนระบบบัญชีข้อมูลจังหวัดเพชรบุรี | | | | | | |

4.2.2.2 แนวทางการพัฒนารายการสถิติทางการที่ความพร้อมเผยแพร่ของข้อมูลเป็น Tier 2 (มีหน่วยงานรับผิดชอบ)

การพัฒนารายการสถิติทางการที่ความพร้อมเผยแพร่ของข้อมูลเป็น Tier 2 (มีหน่วยงานรับผิดชอบ) เป็นการดำเนินการพัฒนาเฉพาะรายการสถิติทางการที่มีค่านิยมและวิธีการผลิต มีหน่วยงานรับผิดชอบ แต่ยังไม่พร้อมเผยแพร่ (Tier 2) ที่หน่วยงานในจังหวัดเป็นเจ้าของข้อมูล ดังนั้น จำเป็นต้องมีแนวทางการพัฒนารายการสถิติทางการเพื่อให้มีคุณภาพและมาตรฐานสถิติที่สามารถนำไปใช้ในการตัดสินใจได้

ทั้งนี้ จังหวัดเพชรบุรี ไม่มีรายการสถิติทางการที่มีความพร้อมเผยแพร่ของข้อมูลเป็น Tier 2 (มีหน่วยงานรับผิดชอบ) เนื่องจากได้พัฒนารายการสถิติทางการจาก Tier 2 เป็น Tier 1 และยกเลิกการจัดเก็บรายการสถิติทางการ Tier 2 บางรายการตามมติที่ประชุมคณะกรรมการสถิติระดับจังหวัด จังหวัดเพชรบุรี ครั้งที่ 2/2566 เมื่อวันที่ 15 สิงหาคม 2566

ปัญหา อุปสรรค และข้อเสนอแนะการพัฒนาสถิติทางการ

การดำเนินการจัดทำแผนพัฒนาสถิติระดับจังหวัดเพชรบุรี (พ.ศ. 2566 – 2570) เป็นการจัดทำรายการข้อมูลสถิติทางการที่เกี่ยวข้องกับการพัฒนาในระดับจังหวัด ที่สอดคล้องกับประเด็นการพัฒนาจังหวัด ตัวชี้วัดการพัฒนาฯ และแผนพัฒนาระดับต่าง ๆ รวมถึงเป็นการพัฒนาการจัดเก็บข้อมูลสถิติที่สำคัญและจำเป็นต่อการบริหารงานตามยุทธศาสตร์จังหวัด พร้อมทั้งกำหนดหน่วยงานที่มีหน้าที่รับผิดชอบในการจัดทำข้อมูลที่ยังไม่มีหน่วยงานใดดำเนินการ และเชื่อมโยง/บูรณาการข้อมูลในระดับพื้นที่ ซึ่งต้องอาศัยการบูรณาการร่วมกับภาคีเครือข่ายในทุกภาคส่วนที่เกี่ยวข้องตั้งแต่ต้นทางในการขับเคลื่อนการดำเนินงานในระดับพื้นที่ ภายใต้กลไกของคณะกรรมการสถิติระดับจังหวัด ในการกำกับติดตามการจัดทำชุดข้อมูลสถิติทางการ เพื่อให้จังหวัดมีข้อมูลในการกำหนดทิศทางการดำเนินงานที่ชัดเจน สอดคล้องเชื่อมโยงกับยุทธศาสตร์ชาติ แผนแม่บทภายใต้ยุทธศาสตร์ชาติ แผนการปฏิรูปประเทศ แผนพัฒนาเศรษฐกิจและสังคมแห่งชาติ นโยบายรัฐบาล แผนรายสาขาต่าง ๆ ข้อเสนอกรณายกรัฐมนตรี แผนพัฒนาภาค และบริบทที่เกี่ยวข้อง ทั้งนี้จากการดำเนินงานจัดทำแผนพัฒนาสถิติระดับจังหวัด พบว่ามีปัญหา อุปสรรคและข้อเสนอแนะ ดังนี้

5.1 ปัญหา อุปสรรค

5.1.1 ข้อจำกัดของหน่วยงาน

- หน่วยงานมีบุคลากรจำกัด และไม่มีความเชี่ยวชาญในการใช้งานระบบคอมพิวเตอร์สำหรับบริหารจัดการข้อมูลที่ดี

- การจัดทำข้อมูลสถิติทางการที่สำคัญของจังหวัดเป็นเรื่องที่ทุกหน่วยงานในจังหวัดต้องรับผิดชอบร่วมกัน จำเป็นต้องอาศัยความร่วมมือระหว่างหน่วยงานที่เกี่ยวข้อง ต้องมีการประสานงานที่ต่อเนื่องและเป็นระบบ แต่บางครั้งมีการปรับเปลี่ยน/โยกย้ายเจ้าหน้าที่ผู้ปฏิบัติงานทำให้การดำเนินงานไม่ต่อเนื่อง ผู้ที่มาปฏิบัติงานใหม่ยังไม่เข้าใจขั้นตอนการดำเนินงาน เช่น การจัดทำไฟล์ข้อมูลในรูปแบบ CSV รวมถึงขาดความชำนาญในการนำข้อมูลสถิติทางการขึ้นระบบบัญชีข้อมูลจังหวัดและการลงทะเบียนบนระบบบัญชีข้อมูลภาครัฐ

- หน่วยงานในระดับพื้นที่ยังขาดการให้ความสำคัญในการพัฒนาสถิติทางการ ทำให้ข้อมูลสถิติระดับพื้นที่มีน้อย ไม่เพียงพอต่อการสนับสนุนการตัดสินใจในระดับพื้นที่ ซึ่งส่วนนี้ต้องอาศัยการบูรณาการร่วมกันจากหน่วยงานหลายฝ่าย ส่งผลให้อาจจะไม่ได้ได้รับความร่วมมือในการดำเนินงานหรือการประสานงานเท่าที่ควร

5.1.2 ข้อจำกัดด้านข้อมูล

- ชุดข้อมูลสำคัญบางรายการยังไม่มีการจัดเก็บข้อมูล เนื่องจากการริเริ่มประเด็น/ภารกิจใหม่ จำเป็นต้องมีการมอบหมายหน่วยงานรับผิดชอบ ผ่านกลไกคณะกรรมการสถิติระดับจังหวัด

- ข้อมูลภายในจังหวัดไม่เพียงพอ เนื่องจากข้อมูลบางรายการมีการจัดเก็บไม่ต่อเนื่อง มีการปรับปรุงหรือเปลี่ยนแปลงหน่วยการเก็บข้อมูล หรือเป็นข้อมูลในระดับพื้นที่ย่อย ซึ่งอาจจะไม่มีการจัดเก็บมาก่อน ซึ่งต้องใช้ระยะเวลาในการรวบรวม

- ข้อมูลบางรายการเป็นข้อมูลที่สำคัญ มีการจัดเก็บข้อมูลอย่างต่อเนื่อง และมีหน่วยงานจัดเก็บหลายหน่วยงาน ทำให้เกิดความซ้ำซ้อนของข้อมูล

- ข้อมูลบางรายการไม่พร้อมใช้งาน เนื่องจากรูปแบบการจัดเก็บข้อมูลของหน่วยงานอยู่ในรูปแบบกระดาษส่งผลให้การรวบรวมข้อมูลหรือการสืบค้นข้อมูลมีความล่าช้า

5.2 ข้อเสนอแนะการพัฒนาสถิติทางการ

5.2.1 การพัฒนาด้านการประสานงานกับหน่วยงาน

- การวางยุทธศาสตร์การพัฒนาจังหวัดในปัจจุบัน มุ่งเน้นที่จะพัฒนาศักยภาพของจังหวัดในด้านต่าง ๆ ให้เทียบเคียงกับระดับสากล ดังนั้น ข้อมูลของจังหวัดที่จะนำมาใช้ในการตัดสินใจจึงควรประกอบด้วยข้อมูลทั้งในระดับพื้นที่และระดับมหภาคที่เกี่ยวข้อง ซึ่งการดำเนินการในการจัดทำข้อมูลสถิติทางการเป็นการพิจารณาจัดทำข้อมูลในระดับพื้นที่ก่อน เพื่อให้จังหวัดได้รับทราบศักยภาพของตนเอง สำหรับในระยะต่อไปจังหวัดควรใช้กลไกในรูปคณะทำงานจัดทำข้อมูลในระดับมหภาค โดยประสานกับหน่วยงานหลักที่เกี่ยวข้อง เพื่อให้ได้ข้อมูลที่จะนำมาพิจารณาเชื่อมโยงกับข้อมูลที่สำคัญและจำเป็น

- การจัดประชุมชี้แจงให้กับหน่วยงานในระดับจังหวัดเพื่อทำความเข้าใจเกี่ยวกับความสำคัญของการจัดเก็บข้อมูลและการใช้ประโยชน์จากข้อมูลให้เจ้าหน้าที่ของหน่วยงานที่เกี่ยวข้องทั้งหมดได้รับทราบ รวมถึงสร้างการยอมรับจากหน่วยงานที่เกี่ยวข้อง

- การพัฒนาด้านการบริหารจัดการระบบข้อมูลสารสนเทศเพื่อการบริหารข้อมูลของจังหวัด ควรพัฒนาสมรรถนะบุคลากร รวมถึงพัฒนาระบบสารสนเทศโดยใช้เทคโนโลยีที่เหมาะสม ด้วยการดำเนินการอบรมเจ้าหน้าที่ผู้รับผิดชอบในการจัดเก็บข้อมูล ให้มีความรู้/ความเข้าใจเกี่ยวกับการจัดเก็บ การประมวลผลข้อมูล และการใช้ข้อมูล ควรมีการประเมินผลและติดตามการปฏิบัติงานของเจ้าหน้าที่ ซึ่งการดำเนินการในเรื่องนี้ต้องทำอย่างจริงจังและต่อเนื่องเพื่อให้เกิดประสิทธิภาพ

5.2.2 การพัฒนาด้านข้อมูล

- การพัฒนาคุณภาพข้อมูลในระดับจังหวัดเป็นเรื่องที่มีความสำคัญ เพราะจังหวัดจะนำข้อมูลมาใช้ในการตัดสินใจดำเนินการในเรื่องต่าง ๆ ข้อมูลที่ดีต้องมีการพัฒนาอย่างต่อเนื่อง เพื่อให้ข้อมูลมีความครบถ้วน/สมบูรณ์ สอดคล้องกับความต้องการของจังหวัด รายการข้อมูลที่ไม่มีหน่วยงานรับผิดชอบ ควรมีการกำหนดหน่วยงานรับผิดชอบในการจัดเก็บข้อมูลที่ชัดเจน โดยผ่านกลไกคณะกรรมการสถิติระดับจังหวัด

- การพัฒนาศักยภาพการจัดเก็บข้อมูลของหน่วยงานต่าง ๆ ให้มีความถูกต้อง ตามหลักวิชาการ ให้มีความสมบูรณ์ทันสมัย พร้อมใช้งานได้ตลอดเวลา โดยให้มีการจัดทำคู่มือการจัดเก็บข้อมูล การกำหนดคำนิยาม/คำอธิบายไว้ชัดเจน เพื่อให้หน่วยงานได้ยึดเป็นแนวทางการดำเนินการ

- การกำหนดกรอบในการจัดเก็บข้อมูลให้ชัดเจน โดยระบุผู้รับผิดชอบในการจัดเก็บและรายงานข้อมูลในแต่ละด้าน กำหนดให้มีการเผยแพร่ข้อมูลให้หน่วยงานในจังหวัดได้รับทราบ เพื่อประโยชน์ที่จะได้มีการนำข้อมูลมาใช้ประกอบการวางแผนและการตัดสินใจในทุกระดับ และป้องกันการจัดเก็บข้อมูลซ้ำซ้อนกัน

- การบริหารจัดการการจัดเก็บข้อมูลอย่างเป็นระบบ โดยใช้หลักการการมีส่วนร่วมเพื่อบูรณาการการทำงานร่วมกันของทุกภาคส่วนทั้งภาครัฐและเอกชน โดยอาจใช้รูปแบบการจัดตั้งคณะทำงานของจังหวัดขึ้นมาเพื่อรับผิดชอบการดำเนินการในการจัดเก็บข้อมูลอย่างเป็นระบบ เช่น การบริหารจัดการเชื่อมโยงข้อมูลกันระหว่างหน่วยงานผู้รับผิดชอบ การจัดเก็บข้อมูล/จังหวัด/หน่วยงานที่เกี่ยวข้อง การกำกับติดตามให้มีการจัดเก็บข้อมูลให้ครบถ้วนและสม่ำเสมอเพื่อให้ได้ข้อมูลที่ถูกต้องและสมบูรณ์สำหรับใช้ในการตัดสินใจ/กำหนดทิศทางของจังหวัด

5.2.3 ข้อเสนอแนะการพัฒนาการรวบรวมข้อมูล

จากผังสถิติทางการข้างต้น พบว่าข้อมูลบางรายการมีหน่วยงานที่เกี่ยวข้องจัดเก็บและรวบรวมข้อมูล อย่างต่อเนื่อง พร้อมทั้งจะเผยแพร่ได้ ข้อมูลบางรายการมีการจัดเก็บแต่ยังขาดความต่อเนื่องไม่

ครอบคลุมเนื่องจากการจัดเก็บและรวบรวมข้อมูลตามที่ได้รับการจัดสรรงบประมาณ หรือจัดเก็บตามนโยบาย ของผู้บริหาร และข้อมูลบางรายการยังไม่มีการจัดเก็บและรวบรวมข้อมูล ดังนั้นควรมีการบริหารจัดการข้อมูลอย่างเป็นระบบ ดังนี้

- ใช้กลไกของคณะกรรมการสถิติระดับจังหวัด ร่วมพิจารณารายการข้อมูลที่สำคัญและจำเป็น สำหรับ ใช้ในการพัฒนาศักยภาพของจังหวัดในแต่ละของห่วงโซ่คุณค่าของแต่ละประเด็นยุทธศาสตร์ สำหรับ รายการข้อมูลที่มีการจัดเก็บและรวบรวมข้อมูลแต่ไม่มีความต่อเนื่อง หรือรายการข้อมูลที่ยังไม่มี การจัดเก็บ และรวบรวมข้อมูล ควรมีการดำเนินการในเรื่องนี้อย่างเป็นรูปธรรม เช่น กำหนดผู้รับผิดชอบในการจัดเก็บและรวบรวมข้อมูล มีการประสานการจัดเก็บข้อมูล และทำความเข้าใจกับหน่วยงานต่าง ๆ ที่เกี่ยวข้อง หรือควรรนำ รายการข้อมูลบางรายการออก เนื่องจากไม่ได้เป็นข้อมูลที่สำคัญและจำเป็นในการพัฒนาตามห่วงโซ่คุณค่า ในแต่ละประเด็นยุทธศาสตร์

- สำนักงานสถิติจังหวัดในฐานะเลขานุการคณะกรรมการสถิติระดับจังหวัด ควรมีการประสาน การจัดเก็บข้อมูลที่เกี่ยวข้องกับหน่วยงานต่าง ๆ ในจังหวัดอย่างเป็นระบบและต่อเนื่อง เพื่อให้ทราบถึงความก้าวหน้าในการดำเนินการหรือปัญหาในการจัดเก็บและรวบรวมข้อมูลของจังหวัด พิจารณาดำเนินการ และนำเสนอต่อคณะทำงาน คณะกรรมการสถิติระดับจังหวัดต่อไป

5.3 แผนปฏิบัติการพัฒนาในอนาคต

จากมติคณะรัฐมนตรีเมื่อวันที่ 7 พฤษภาคม 2562 เห็นชอบให้ “หน่วยงานภาครัฐร่วมมือกับกระทรวงดิจิทัลเพื่อเศรษฐกิจและสังคม โดยสำนักงานสถิติแห่งชาติในการจัดทำรายการข้อมูลภาครัฐ (Government Data Catalog) และระบบนามานุกรม (Directory Services)”

ระบบบัญชีข้อมูลภาครัฐ (GD Catalog) ช่วยเพิ่มประสิทธิภาพการทำงานด้านข้อมูล อำนวยความสะดวกในการค้นหา เข้าถึง และการใช้งานข้อมูลที่ต้องการได้อย่างรวดเร็ว ลดระยะเวลาในการศึกษาและวิเคราะห์ข้อมูล โดยการปรับปรุงระบบข้อมูลแบบแยกส่วนหรือไซโล มาสู่การจัดการอย่างเป็นระบบ ลดความซ้ำซ้อน ให้ความเชื่อมั่นในแหล่งที่มาของข้อมูล เป็นการขับเคลื่อนองค์กรด้วยข้อมูล (Data Driven Organization) ซึ่งนำไปสู่การใช้ประโยชน์ข้อมูลภาครัฐอย่างมีประสิทธิภาพในระยะยาว

ระบบนามานุกรมภาครัฐ (Directory Service) เป็นระบบสารสนเทศเพื่อการบริหารข้อมูลภาครัฐ โดยให้บริการสืบค้น บริการ API และเชื่อมต่อไปยัง Platform อื่น ๆ เช่น ศูนย์กลางข้อมูลเปิดภาครัฐ (Open Government Data) ศูนย์กลางแลกเปลี่ยนข้อมูลภาครัฐ (Government Data Exchange: GDx) และบูรณาการร่วมกับศูนย์กลางข้อมูลเปิดภาครัฐ (Open Government Data)

พระราชบัญญัติการบริหารงานและการให้บริการภาครัฐผ่านระบบดิจิทัล พ.ศ. 2562 มาตรา 8 (5) ระบุให้หน่วยงานภาครัฐต้องจัดทำคำอธิบายข้อมูลดิจิทัลของภาครัฐและบัญชีข้อมูลให้มีความถูกต้อง ครบถ้วน และเป็นปัจจุบัน เป็นส่วนหนึ่งของการจัดทำธรรมาภิบาลข้อมูลภาครัฐ

จากข้อความข้างต้น เห็นควรให้มีการจัดทำแผนปฏิบัติการพัฒนาการรวบรวมข้อมูลในอนาคต ดังนี้

1. พัฒนาคำอธิบายความเข้าใจให้กับเจ้าหน้าที่ภาครัฐ ให้สามารถจัดทำบัญชีข้อมูลให้เป็นไป ตามมาตรฐานตามที่สำนักงานพัฒนารัฐบาลดิจิทัล(องค์กรมหาชน) (สพร.) กำหนด เพื่อนำมาจัดทำเป็นระบบบัญชีข้อมูลหน่วยงาน(Agency Data Catalog) และระบบบัญชีข้อมูลจังหวัด (Area Data Catalog)

2. มีระบบบัญชีข้อมูลหน่วยงาน เพื่อนำเข้าสู่การลงทะเบียนในระบบบัญชีข้อมูลภาครัฐ ซึ่งเป็นการรวบรวมบัญชีข้อมูลคำอธิบายชุดข้อมูลและทรัพยากร ชุดข้อมูลจากระบบบัญชีข้อมูลของหน่วยงาน ผ่านระบบลงทะเบียนบัญชีข้อมูลภาครัฐ โดยที่ข้อมูล (Data) ยังคงจัดเก็บอยู่ที่หน่วยงานเจ้าของข้อมูล และ ผู้ใช้จะสามารถเข้าถึงได้ตามสิทธิการเข้าถึงข้อมูลที่หน่วยงานเจ้าของข้อมูลกำหนด เพื่อนำไปสู่การใช้ประโยชน์บัญชีข้อมูลภาครัฐร่วมกันและยังสามารถเชื่อมต่อไปยังศูนย์ข้อมูลต่าง ๆ ตลอดจนระบบบริการอื่น ๆ เช่น ศูนย์กลาง

ข้อมูลเปิดภาครัฐ และระบบแลกเปลี่ยนข้อมูลภาครัฐ โดยใช้ API ในการเชื่อมต่อ และพัฒนากลไกการสืบค้นในลักษณะนามานุกรม เพื่อให้บริการสืบค้นข้อมูลที่สะดวกรวดเร็ว เป็นส่วนสำคัญ ในการบูรณาการข้อมูลข้ามหน่วยงานเพื่อการวิเคราะห์ข้อมูลขนาดใหญ่ และการให้บริการแบบเบ็ดเสร็จ

3. มีต้นแบบระบบบัญชีข้อมูลภาครัฐหรือ Government Data Catalog (GD Catalog) และระบบนามานุกรม (Directory Services) เพื่อให้ทุกภาคส่วนเข้าถึงบัญชีข้อมูลและแหล่งข้อมูลได้อย่างสะดวกรวดเร็ว ผ่านระบบสารสนเทศ ที่สามารถเชื่อมต่อเข้ากับศูนย์กลางข้อมูลเปิดภาครัฐและศูนย์กลางแลกเปลี่ยนข้อมูลภาครัฐ

ภาคผนวก

การวิเคราะห์ประเด็นการพัฒนาจังหวัด
ภายใต้แผนพัฒนาจังหวัดที่เป็นปัจจุบัน
ที่สอดคล้องกับยุทธศาสตร์และแผน
ที่เกี่ยวข้องกับการพัฒนาในระดับจังหวัด

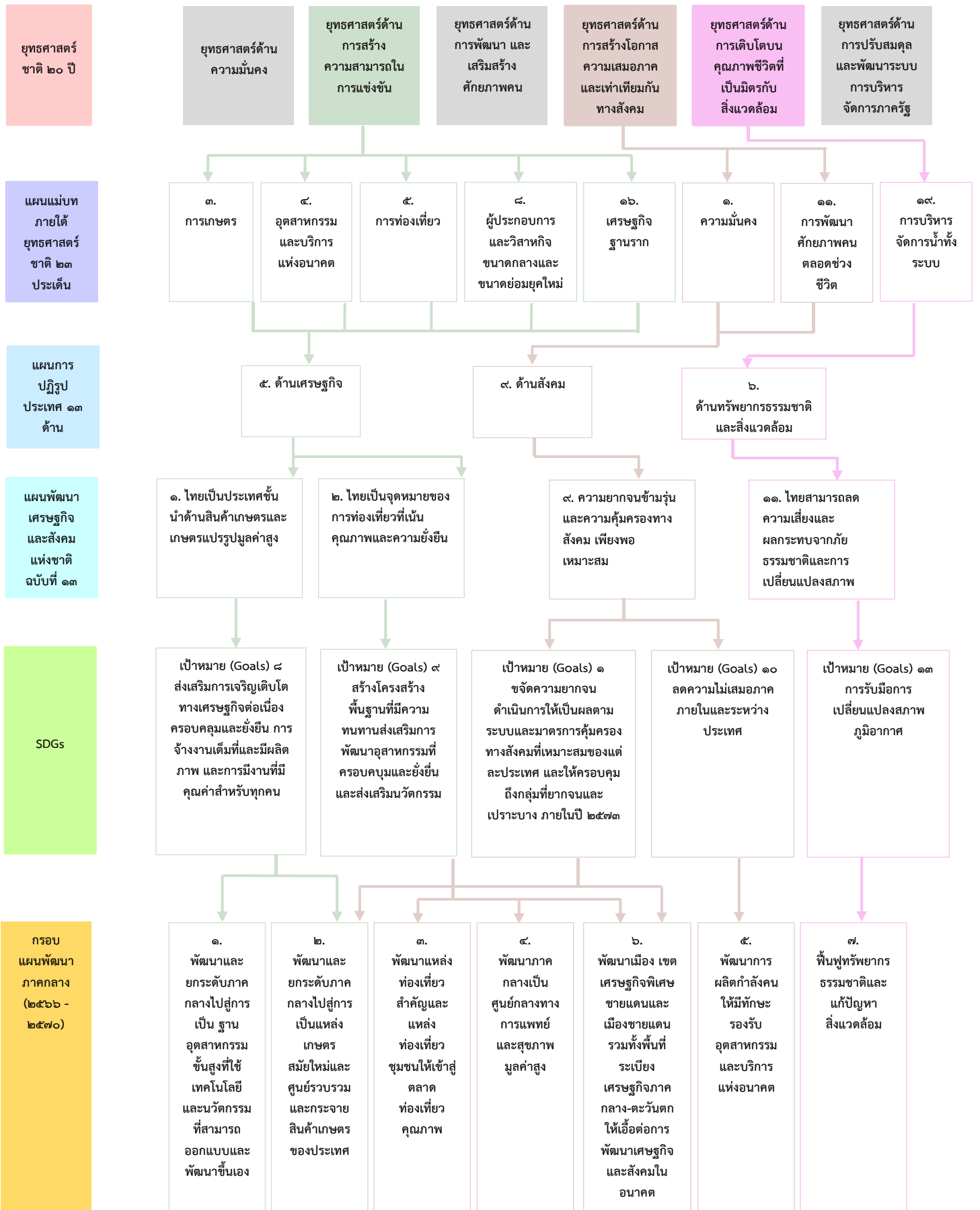

ภาพ ก1 การวิเคราะห์ประเด็นการพัฒนาจังหวัด ภายใต้แผนพัฒนาจังหวัดที่เป็นปัจจุบันที่สอดคล้องกับยุทธศาสตร์และแผนที่เกี่ยวข้องกับการพัฒนาในระดับจังหวัด



ภาพ ก1 การวิเคราะห์ประเด็นการพัฒนาจังหวัด ภายใต้แผนพัฒนาจังหวัดที่เป็นปัจจุบันที่สอดคล้องกับยุทธศาสตร์และแผนที่เกี่ยวข้องกับการพัฒนาในระดับจังหวัด (ต่อ)

ตัวชี้วัดการพัฒนาจังหวัด

ดัชนีการพัฒนาระดับจังหวัดเพชรบุรี

จังหวัดเพชรบุรี

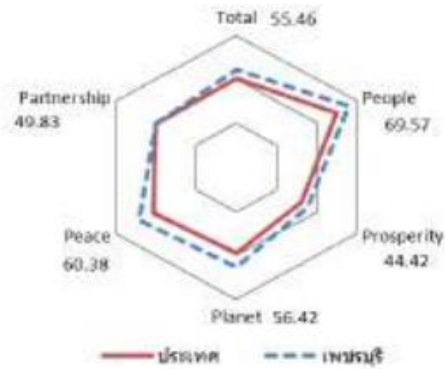
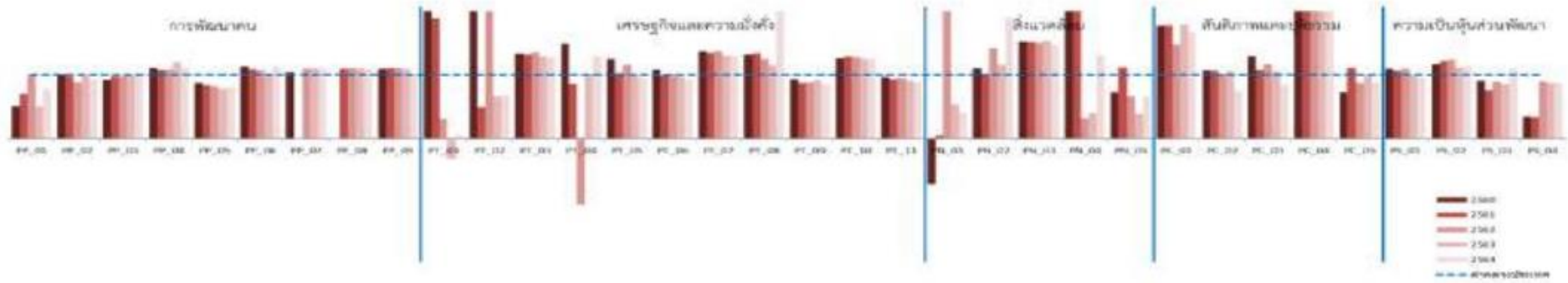

| มิติการพัฒนา | ค่ากลางของประเทศ | | | | | เพชรบุรี | | | | |
|--|------------------|-------|-------|-------|-------|----------|-------|-------|-------|-------|
| | 2560 | 2561 | 2562 | 2563 | 2564 | 2560 | 2561 | 2562 | 2563 | 2564 |
| ภาพรวม | 48.71 | 48.64 | 52.02 | 49.25 | 50.23 | 49.88 | 48.63 | 55.32 | 51.54 | 55.46 |
| ด้านการพัฒนาคน (People) | 60.97 | 63.27 | 63.81 | 64.05 | 62.08 | 65.27 | 69.84 | 70.55 | 70.88 | 69.57 |
| ด้านเศรษฐกิจและความมั่งคั่ง (Prosperity) | 45.41 | 46.27 | 45.22 | 38.31 | 39.80 | 48.29 | 48.78 | 47.84 | 40.37 | 44.42 |
| ด้านสิ่งแวดล้อม (Planet) | 49.96 | 49.50 | 48.46 | 47.92 | 48.69 | 52.84 | 51.93 | 53.73 | 53.53 | 56.42 |
| ด้านสันติภาพและยุติธรรม (Peace) | 55.67 | 56.33 | 59.80 | 52.53 | 51.50 | 55.53 | 53.43 | 63.84 | 58.12 | 60.38 |
| ด้านความเป็นหุ้นส่วนพัฒนา (Partnership) | 36.04 | 35.37 | 46.77 | 45.29 | 49.90 | 33.39 | 28.79 | 44.74 | 40.86 | 49.83 |

หมายเหตุ: * ตัวชี้วัดที่มีการผูกผันข้อมูล
 ** ตัวชี้วัดที่มีการเก็บข้อมูลล่าสุดปี 2563
 *** ตัวชี้วัดที่เป็นข้อมูลปีเว้นปี มีข้อมูลปี 2560 2562 2564

ภาพ ข1 ดัชนีการพัฒนาระดับจังหวัดเพชรบุรี

ดัชนีการพัฒนาระดับจังหวัดเพชรบุรี

| ตัวชี้วัด | ค่ากลางประเทศ | | | | | เพชรบุรี | | | | |
|---|---------------|---------|---------|---------|---------|----------|---------|---------|---------|---------|
| | 2560 | 2561 | 2562 | 2563 | 2564 | 2560 | 2561 | 2562 | 2563 | 2564 |
| ด้านการพัฒนาคน (People) | | | | | | | | | | |
| PP 01 สัดส่วนประชากรยากจน (ร้อยละ)* | 8.36 | 8.65 | 6.25 | 6.75 | 5.62 | 4.23 | 6.07 | 6.23 | 3.43 | 4.42 |
| PP 02 ทารกแรกเกิดที่มีน้ำหนักต่ำกว่าเกณฑ์ (ร้อยละ)* ** | 9.95 | 10.19 | 9.78 | 9.39 | 9.68 | 10.02 | 9.96 | 8.69 | 9.32 | 9.08 |
| PP 03 เด็ก 0-5 ปีที่มีพัฒนาการสมวัย (ร้อยละ) | 96.08 | 96.56 | 97.54 | 89.83 | 84.19 | 89.65 | 93.87 | 95.78 | 88.41 | 86.37 |
| PP 04 อัตราการคลอดมีชีพในหญิงอายุ 15-19 ปี (ต่อปก.หญิงอายุ 15-19 ปีพันคน)* | 40.54 | 35.13 | 31.64 | 29.13 | 25.41 | 45.36 | 37.93 | 34.38 | 34.91 | 28.28 |
| PP 05 ประชากรที่เจ็บป่วยที่เป็นผู้ป่วยใน (ร้อยละ)* | 29.53 | 30.99 | 32.57 | 31.88 | 33.46 | 26.02 | 26.22 | 26.86 | 25.13 | 27.19 |
| PP 06 อัตราส่วนประชากรต่อแพทย์ (คน/แพทย์)* | 2,676 | 2,549 | 2,350 | 2,610 | 2,450 | 3,043 | 2,803 | 2,529 | 2,592 | 2,765 |
| PP 07 การเข้าเรียนมัธยมศึกษาตอนปลายและอาชีวศึกษา (ร้อยละ) | 74.47 | 76.51 | 73.70 | 75.30 | 77.39 | 82.95 | 82.24 | 80.39 | 80.86 | 82.88 |
| PP 08 จำนวนปีการศึกษาเฉลี่ยประชากรไทยอายุ 15-59 ปี (ปี) | 7.98 | 7.97 | 8.06 | 8.19 | 8.37 | 8.38 | 8.75 | 8.90 | 8.77 | 8.70 |
| PP 09 คะแนนเฉลี่ยการทดสอบ O-NET ระดับมัธยมศึกษาตอนปลาย (คะแนน) | 31.89 | 33.60 | 31.06 | 32.73 | 31.70 | 35.17 | 37.31 | 34.56 | 36.00 | 31.97 |
| ด้านเศรษฐกิจและความมั่งคั่ง (Prosperity) | | | | | | | | | | |
| PT 01 อัตราการเปลี่ยนแปลงของรายได้เฉลี่ยของเดือนของครัวเรือนในจังหวัด (ร้อยละ)*** | 0.13 | 3.06 | -0.91 | 3.05 | 5.79 | 3.03 | 5.81 | -1.53 | -0.93 | 0.40 |
| PT 02 อัตราการเปลี่ยนแปลงของผลิตภัณฑ์จังหวัด (ร้อยละ) | 4.13 | 3.86 | -0.08 | -4.04 | 1.87 | 8.45 | 1.91 | 4.77 | -5.35 | 1.29 |
| PT 03 มูลค่าผลิตภัณฑ์จังหวัดเฉลี่ยต่อหัว (บาท/คน) | 104,985 | 109,077 | 111,628 | 109,661 | 113,247 | 140,354 | 144,451 | 152,039 | 141,657 | 144,370 |
| PT 04 อัตราการขยายตัวรายได้ท่องเที่ยว (ร้อยละ) | 10.49 | 8.46 | 1.67 | -54.13 | -53.90 | 15.66 | 7.35 | -1.71 | -53.52 | -37.82 |
| PT 05 อัตราการว่างงาน (ร้อยละ)* | 1.01 | 0.88 | 0.86 | 1.31 | 1.61 | 1.26 | 0.91 | 1.01 | 1.31 | 1.53 |
| PT 06 อัตราส่วนหนี้เฉลี่ยต่อรายได้เฉลี่ยของครัวเรือน (เท่า)* *** | 0.63 | 0.62 | 0.58 | 0.62 | 0.69 | 0.69 | 0.61 | 0.58 | 0.61 | 0.64 |
| PT 07 ผลิตภาพแรงงาน (บาท/คน) | 113,618 | 118,262 | 120,953 | 117,101 | 118,741 | 156,740 | 160,030 | 166,516 | 152,885 | 155,195 |
| PT 08 แรงงานที่มีหลักประกันทางสังคม (ร้อยละ) | 20.80 | 23.26 | 24.93 | 26.14 | 31.00 | 27.61 | 31.27 | 31.14 | 30.54 | 68.34 |
| PT 09 ครัวเรือนที่มีที่อยู่อาศัยใช้สอยของตนเองและเป็นของตนเอง (ร้อยละ) | 80.94 | 82.93 | 81.87 | 84.64 | 83.81 | 76.09 | 73.22 | 73.02 | 78.61 | 71.84 |
| PT 10 หมู่บ้านที่ถนนสายหลักใช้การได้ตลอดปี (ร้อยละ) | 59.64 | 60.07 | 62.49 | 62.89 | 61.69 | 75.21 | 77.62 | 80.03 | 78.75 | 77.47 |
| PT 11 สัมประสิทธิ์ความไม่เสมอภาคของรายได้* *** | 0.420 | 0.413 | 0.408 | 0.412 | 0.407 | 0.404 | 0.387 | 0.389 | 0.378 | 0.365 |
| ด้านสิ่งแวดล้อม (Planet) | | | | | | | | | | |
| PN 01 อัตราการเปลี่ยนแปลงของพื้นที่ป่าไม้ในจังหวัด (ร้อยละ) | 0.12 | 0.42 | 0.08 | -0.06 | -0.06 | -0.08 | 0.02 | 1.08 | -0.09 | -0.09 |
| PN 02 สัดส่วนปริมาณขยะที่กำจัดถูกต้องต่อปริมาณขยะที่เกิดขึ้น (ร้อยละ) | 29.25 | 22.24 | 16.81 | 20.08 | 20.01 | 32.50 | 22.42 | 24.01 | 23.48 | 38.19 |
| PN 03 ครัวเรือนที่เข้าถึงน้ำประปา (ร้อยละ) | 16.35 | 16.42 | 16.66 | 16.35 | 17.27 | 24.91 | 24.93 | 25.05 | 25.11 | 25.25 |
| PN 04 ประชากรที่ประสบภัยพิบัติ (ร้อยละ)* | 0.45 | 0.11 | 0.38 | 0.45 | 0.97 | 6.14 | 1.07 | 0.12 | 0.19 | 1.27 |
| PN 05 อัตราการร้องเรียนปัญหามลพิษ (เรื่องต่อประชากรแสนคน)* | 0.57 | 0.55 | 0.31 | 0.52 | 0.31 | 0.41 | 0.62 | 0.21 | 0.21 | 0.21 |
| ด้านสันติภาพและยุติธรรม (Peace) | | | | | | | | | | |
| PC 01 การแจ้งความคดี ชีวิตร่างกาย เพศ และคดีประทุษร้ายต่อทรัพย์สิน (รายต่อปก.แสนคน)* | 105.28 | 95.67 | 80.15 | 76.43 | 79.04 | 186.58 | 170.14 | 118.30 | 137.08 | 132.54 |
| PC 02 จำนวนผู้ต้องหาคดียาเสพติด (ต่อแสนคน)* | 509.57 | 510.16 | 561.17 | 504.27 | 518.20 | 547.50 | 545.33 | 569.05 | 536.92 | 385.19 |
| PC 03 จำนวนผู้เข้ารับการรักษาพยาบาล (ต่อแสนคน) | 252.31 | 304.60 | 337.87 | 292.19 | 250.87 | 327.55 | 329.55 | 398.61 | 310.25 | 213.72 |
| PC 04 จำนวนเจ้าหน้าที่ตำรวจ (ต่อแสนคน) | 276.83 | 267.98 | 268.05 | 273.41 | 260.59 | 617.78 | 559.16 | 562.25 | 552.06 | 579.24 |
| PC 05 การฆ่าตัวตายสำเร็จ (รายต่อประชากรแสนคน)* | 6.96 | 7.67 | 9.19 | 10.57 | 10.47 | 5.02 | 8.55 | 8.11 | 10.43 | 9.41 |
| ด้านความเป็นหุ้นส่วนพัฒนา (Partnership) | | | | | | | | | | |
| PS 01 ประชากรที่เข้าถึงอินเทอร์เน็ต (ร้อยละ) | 46.82 | 50.79 | 60.90 | 74.77 | 83.07 | 51.56 | 54.39 | 67.19 | 74.48 | 79.46 |
| PS 02 ภาวที่ท้องถิ่นจัดเก็บได้ต่อรายได้รวมที่ไม่รวมเงินอุดหนุนและเงินอุดหนุนเฉพาะกิจ (ร้อยละ) | 11.79 | 11.01 | 11.56 | 8.89 | 8.29 | 13.91 | 13.37 | 14.32 | 9.97 | 9.40 |
| PS 03 ความสามารถในการเบิกจ่ายงบประมาณของจังหวัด (ร้อยละ) | 77.96 | 70.14 | 71.87 | 59.53 | 69.82 | 71.58 | 53.17 | 64.71 | 51.38 | 77.12 |
| PS 04 จำนวนองค์กรชุมชน (แห่งต่อประชากรแสนคน) | 127.39 | 129.32 | 285.04 | 297.86 | 298.92 | 44.78 | 44.39 | 259.69 | 262.34 | 262.18 |

ภาพ ข2 ค่าตัวชี้วัดการพัฒนาจังหวัดเพชรบุรี

คำอธิบายข้อมูล (Metadata)

ตาราง ค1 ความสัมพันธ์ระหว่างชื่อชุดข้อมูลกับรายการสถิติทางการที่จังหวัดเป็นเจ้าของ

| ลำดับ | รหัสชุดข้อมูลตามที่กำหนดใน Template1 | ชื่อชุดข้อมูล | OS ID | ชื่อรายการสถิติทางการ |
|-------|--------------------------------------|---|-------|---|
| 1 | DataSet_0015 | จำนวนฟาร์มที่เพาะเลี้ยงสัตว์น้ำจืด | 0015 | จำนวนฟาร์มที่เพาะเลี้ยงสัตว์น้ำจืด |
| 2 | DataSet_52_01 | ผลิตภัณฑ์ที่ผ่านมาตรฐานผลิตภัณฑ์ชุมชน | 0040 | ผลิตภัณฑ์ที่ผ่านมาตรฐานผลิตภัณฑ์ชุมชน |
| 3 | DataSet_52_02 | จำนวนผู้ประกอบการอาหารที่ผ่านมาตรฐานผลิตภัณฑ์ชุมชน | 0041 | จำนวนผู้ประกอบการอาหารที่ผ่านมาตรฐานผลิตภัณฑ์ชุมชน |
| 4 | DataSet_52_03 | จำนวนร้านอาหารและแผงลอยที่ได้รับรองมาตรฐาน Clean Food Good Test | 0044 | จำนวนร้านอาหารและแผงลอยที่ได้รับรองมาตรฐาน Clean Food Good Test |
| 5 | DataSet_0066 | จำนวนผู้เสียชีวิตจากอุบัติเหตุจราจรทางบก | 0066 | จำนวนผู้เสียชีวิตจากอุบัติเหตุจราจรทางบก |
| 6 | DataSet_0069 | จำนวนคดีอาญา | 0069 | จำนวนคดีอาญา |
| 7 | DataSet_0074 | ปริมาณการปล่อยก๊าซเรือนกระจก | 0074 | ปริมาณการปล่อยก๊าซเรือนกระจก |
| 8 | DataSet_0075 | ร้อยละของประชากรที่ประสบอุทกภัย | 0075 | ร้อยละของประชากรที่ประสบอุทกภัย |
| 9 | DataSet_0076 | ร้อยละของประชากรที่ประสบภัยแล้ง | 0076 | ร้อยละของประชากรที่ประสบภัยแล้ง |
| 10 | DataSet_0121 | ปริมาณขยะมูลฝอยที่เกิดขึ้น | 0121 | ปริมาณขยะมูลฝอยที่เกิดขึ้น |
| 11 | DataSet_0122 | ปริมาณขยะมูลฝอยที่กำจัดถูกต้อง | 0122 | ปริมาณขยะมูลฝอยที่กำจัดถูกต้อง |
| 12 | DataSet_0123 | ปริมาณขยะมูลฝอยที่นำกลับมาใช้ประโยชน์ | 0123 | ปริมาณขยะมูลฝอยที่นำกลับมาใช้ประโยชน์ |
| 13 | DataSet_0127 | ปริมาณขยะมูลฝอยที่จำกัดไม่ถูกต้อง | 0127 | ปริมาณขยะมูลฝอยที่จำกัดไม่ถูกต้อง |
| 14 | DataSet_0128 | ปริมาณขยะมูลฝอยที่ตกค้าง | 0128 | ปริมาณขยะมูลฝอยที่ตกค้าง |
| 15 | DataSet_41_03 | จำนวนแหล่งท่องเที่ยว | 0156 | จำนวนแหล่งท่องเที่ยว |
| 16 | phetburipainpoint1 | สารสนเทศการส่งเสริมการท่องเที่ยวเชิงสร้างสรรค์ | 0158 | สารสนเทศการส่งเสริมการท่องเที่ยวเชิงสร้างสรรค์ |
| 17 | DataSet_51_03 | จำนวนผู้ประกอบการทุกประเภทที่ขึ้นทะเบียน OTOP | 0165 | จำนวนผู้ประกอบการทุกประเภทที่ขึ้นทะเบียน OTOP |
| 18 | DataSet_42_03 | กลุ่ม/ชมรม/สมาคม/ผู้ประกอบการด้านท่องเที่ยว | 0166 | กลุ่ม/ชมรม/สมาคม/ผู้ประกอบการด้านท่องเที่ยว |

ตาราง ค1 ความสัมพันธ์ระหว่างชื่อชุดข้อมูลกับรายการสถิติทางการที่จังหวัดเป็นเจ้าของ (ต่อ)

| ลำดับ | รหัสชุดข้อมูลตามที่กำหนดใน Template1 | ชื่อชุดข้อมูล | OS ID | ชื่อรายการสถิติทางการ |
|-------|--------------------------------------|--|-------|--|
| 19 | DataSet_42_01 | งบประมาณดำเนินงานกิจกรรม/โครงการที่จัดขึ้นเพื่อส่งเสริมการท่องเที่ยว | 0167 | งบประมาณดำเนินงานกิจกรรม/โครงการที่จัดขึ้นเพื่อส่งเสริมการท่องเที่ยว |
| 20 | DataSet_42_07 | รายได้จากธุรกิจจำหน่ายสินค้าและของที่ระลึก | 0168 | รายได้จากธุรกิจจำหน่ายสินค้าและของที่ระลึก |
| 21 | dataset_10_15 | โรงแรมที่ได้รับการรับรองมาตรฐานเป็นมิตรต่อสิ่งแวดล้อม Green Hotel | 0170 | โรงแรมที่ได้รับการรับรองมาตรฐานเป็นมิตรต่อสิ่งแวดล้อม Green Hotel |
| 22 | DataSet_0171 | ธุรกิจนำเที่ยวที่ได้รับอนุญาต | 0171 | ธุรกิจนำเที่ยวที่ได้รับอนุญาต |
| 23 | DataSet_42_02 | ธุรกิจที่พัก/โรงแรม/Home stay/Guest House ที่ได้รับรองมาตรฐาน | 0172 | ธุรกิจที่พัก/โรงแรม/Home stay/Guest House ที่ได้รับรองมาตรฐาน |
| 24 | pranakonkhiri | จำนวนผู้มาเที่ยวชมงานพระนครคีรี-เมืองเพชร | 0174 | จำนวนผู้มาเที่ยวชมงานพระนครคีรี-เมืองเพชร |
| 25 | DataSet_43_01 | ปฏิทินการท่องเที่ยว | 0178 | ปฏิทินการท่องเที่ยว |
| 26 | DataSet_41_13 | ชุมชนท่องเที่ยวเชิงวัฒนธรรม | 0180 | ชุมชนท่องเที่ยวเชิงวัฒนธรรม |
| 27 | DataSet_41_01 | นักท่องเที่ยวชาวไทยและต่างชาติ | 0182 | นักท่องเที่ยวชาวไทยและต่างชาติ |
| 28 | DataSet_41_02 | รายได้จากการท่องเที่ยวชาวไทยและชาวต่างชาติ | 0183 | รายได้จากการท่องเที่ยวชาวไทยและชาวต่างชาติ |
| 29 | culturaltourism | สารสนเทศการท่องเที่ยวเมืองวัฒนธรรมท้องถิ่น | 0185 | สารสนเทศการท่องเที่ยวเมืองวัฒนธรรมท้องถิ่น |
| 30 | DataSet_43_03 | สื่อสังคมออนไลน์ท้องถิ่น | 0187 | สื่อสังคมออนไลน์ท้องถิ่น |

คำอธิบายข้อมูล (Metadata)



<https://dg.th/a369sze2qc>

คณะผู้จัดทำ

คณะผู้จัดทำ

| ลำดับ | ตำแหน่ง | องค์ประกอบ |
|-------|--|------------------|
| 1 | ผู้ว่าราชการจังหวัดเพชรบุรี | ประธานกรรมการ |
| 2 | รองผู้ว่าราชการจังหวัดเพชรบุรี (ที่กำกับดูแล) | รองประธานกรรมการ |
| 3 | ปลัดจังหวัดเพชรบุรี | กรรมการ |
| 4 | ผู้บังคับการตำรวจภูธรจังหวัดเพชรบุรี | กรรมการ |
| 5 | นายแพทย์สาธารณสุขจังหวัดเพชรบุรี | กรรมการ |
| 6 | อธิการบดีมหาวิทยาลัยราชภัฏเพชรบุรี | กรรมการ |
| 7 | รองอธิการบดีมหาวิทยาลัยศิลปากร วิทยาเขตสารสนเทศเพชรบุรี | กรรมการ |
| 8 | หัวหน้าสำนักงานจังหวัดเพชรบุรี | กรรมการ |
| 9 | พัฒนาสังคมและความมั่นคงของมนุษย์จังหวัดเพชรบุรี | กรรมการ |
| 10 | ผู้อำนวยการแขวงทางหลวงเพชรบุรี | กรรมการ |
| 11 | ผู้อำนวยการแขวงทางหลวงชนบทเพชรบุรี | กรรมการ |
| 12 | พาณิชย์จังหวัดเพชรบุรี | กรรมการ |
| 13 | ผู้อำนวยการสำนักงานทรัพยากรธรรมชาติและสิ่งแวดล้อมจังหวัดเพชรบุรี | กรรมการ |
| 14 | แรงงานจังหวัดเพชรบุรี | กรรมการ |
| 15 | เกษตรและสหกรณ์จังหวัดเพชรบุรี | กรรมการ |
| 16 | เกษตรจังหวัดเพชรบุรี | กรรมการ |
| 17 | วัฒนธรรมจังหวัดเพชรบุรี | กรรมการ |
| 18 | อุตสาหกรรมจังหวัดเพชรบุรี | กรรมการ |
| 19 | คลังจังหวัดเพชรบุรี | กรรมการ |
| 20 | ศึกษาธิการจังหวัดเพชรบุรี | กรรมการ |
| 21 | ท้องถิ่นจังหวัดเพชรบุรี | กรรมการ |
| 22 | โยธาธิการและผังเมืองจังหวัดเพชรบุรี | กรรมการ |
| 23 | พลังงานจังหวัดเพชรบุรี | กรรมการ |
| 24 | พัฒนาการจังหวัดเพชรบุรี | กรรมการ |
| 25 | ปศุสัตว์จังหวัดเพชรบุรี | กรรมการ |
| 26 | หัวหน้าสำนักงานป้องกันและบรรเทาสาธารณภัยจังหวัดเพชรบุรี | กรรมการ |
| 27 | ท่องเที่ยวและกีฬาจังหวัดเพชรบุรี | กรรมการ |
| 28 | จัดหางานจังหวัดเพชรบุรี | กรรมการ |
| 29 | ประมงจังหวัดเพชรบุรี | กรรมการ |
| 30 | ผู้อำนวยการโครงการชลประทานเพชรบุรี | กรรมการ |
| 31 | ผู้อำนวยการสำนักงานเจ้าท่าภูมิภาคที่ 3 สาขาเพชรบุรี | กรรมการ |
| 32 | ประชาสัมพันธ์จังหวัดเพชรบุรี | กรรมการ |
| 33 | ผู้อำนวยการโครงการส่งน้ำและบำรุงรักษาเพชรบุรี | กรรมการ |
| 34 | นายกองค์การบริหารส่วนจังหวัดเพชรบุรี | กรรมการ |

| ลำดับ | ตำแหน่ง | องค์ประกอบ |
|-------|---|---------------------|
| 35 | นายกเทศมนตรีเมืองเพชรบุรี | กรรมการ |
| 36 | ผู้อำนวยการการประปาส่วนภูมิภาคสาขาเพชรบุรี | กรรมการ |
| 37 | ผู้อำนวยการกลุ่มงานยุทธศาสตร์และข้อมูลเพื่อการพัฒนาจังหวัด สำนักงานจังหวัดเพชรบุรี | กรรมการ |
| 38 | สถิติจังหวัดเพชรบุรี | กรรมการและเลขานุการ |
| 39 | ผู้อำนวยการกลุ่มปฏิบัติการสถิติ สำนักงานสถิติจังหวัดเพชรบุรี | ผู้ช่วยเลขานุการ |
| 40 | ผู้อำนวยการกลุ่มงานวิชาการสถิติและวางแผน สำนักงานสถิติ จังหวัดเพชรบุรี | ผู้ช่วยเลขานุการ |
| 41 | นักวิชาการสถิติปฏิบัติการ สำนักงานสถิติจังหวัดเพชรบุรี | ผู้ช่วยเลขานุการ |