



แผนพัฒนาสถิติระดับจังหวัด

พ.ศ. 2566 – 2570

(ฉบับทบทวน ประจำปีงบประมาณ พ.ศ. 2567)



ยโสธร



"Good statistics for decision makers"

คณะกรรมการสถิติระดับจังหวัดยโสธร



คำนำ

แผนพัฒนาสถิติระดับจังหวัดยโสธร พ.ศ. 2566 – 2570 (ฉบับทบทวน ประจำปีงบประมาณ พ.ศ. 2567) มีวัตถุประสงค์ที่จะขับเคลื่อนการพัฒนาาระบบสถิติประเทศไทยในระดับพื้นที่ โดยมียุทธศาสตร์การดำเนินงาน ที่ให้ความสำคัญกับการมีส่วนร่วมของหน่วยงานต่าง ๆ ในพื้นที่ ซึ่งในการดำเนินงานเพื่อการบูรณาการ แผนการทำงานร่วมกันของหน่วยงานระดับพื้นที่นั้นพบว่า สถิติเพื่อการตัดสินใจในพื้นที่ของแต่ละระดับ (หมู่บ้าน ตำบล อำเภอ จังหวัด) เป็นสถิติที่สะท้อนการดำเนินการของพื้นที่ตามนโยบายของรัฐบาล (Agenda based) และการแก้ไขปัญหาเชิงพื้นที่ (Area based) ซึ่งมีลักษณะเป็นข้อมูลเชิงลึก เป็นระบบ และมีความต้องการข้อมูลเพื่อการตัดสินใจเฉพาะ เพื่อตอบโจทย์การดำเนินนโยบายของรัฐให้มีสถิติที่มีคุณภาพ

แผนพัฒนาสถิติระดับจังหวัดยโสธร พ.ศ. 2566 – 2570 (ฉบับทบทวน ประจำปีงบประมาณ พ.ศ. 2567) ฉบับนี้ ได้มีการทบทวนยุทธศาสตร์และแผนที่เกี่ยวข้องกับการพัฒนาในระดับจังหวัด รายการสถิติทางการ ที่ตอบประเด็นการพัฒนาจังหวัด ตอบโจทย์ประเด็นสำคัญ (Pain point) ข้อมูลพื้นฐาน ข้อมูลเพื่อเปรียบเทียบ การพัฒนาจังหวัด รวมทั้งแนวทางการพัฒนารายการสถิติทางการและแผนกำหนดความรับผิดชอบ เพื่อให้จังหวัด ทราบถึงสถานะความพร้อมเผยแพร่ของสถิติที่สำคัญ จำเป็น ที่สอดคล้องกับยุทธศาสตร์ชาติ 20 ปี แผนแม่บท ภายใต้ยุทธศาสตร์ชาติ แผนการปฏิรูปประเทศ เป้าหมายการพัฒนาที่ยั่งยืน (Sustainable Development Goal: SDGs) แผนพัฒนาเศรษฐกิจและสังคมแห่งชาติ ฉบับที่ 13 (พ.ศ. 2566 – 2570) แผนพัฒนาภาค แผนพัฒนากลุ่มจังหวัด แผนพัฒนาจังหวัด (พ.ศ. 2566 – 2570) ที่เป็นปัจจุบัน และแผนพัฒนาอื่น ๆ ที่เกี่ยวข้องกับการพัฒนาจังหวัด เพื่อให้มั่นใจได้ว่า จังหวัดยโสธรจะมีสถิติที่สำคัญ จำเป็น และพอเพียง ต่อการกำหนดนโยบาย วางแผน และติดตามผลในการพัฒนาจังหวัด รวมทั้งการใช้ประโยชน์จากสถิติร่วมกัน ในทุกภาคส่วน

การขับเคลื่อนแผนพัฒนาสถิติระดับจังหวัดยโสธร พ.ศ. 2566 – 2570 (ฉบับทบทวนประจำปี งบประมาณ พ.ศ. 2567) สู่การปฏิบัติ เป็นการบริหารจัดการระบบสถิติในระดับพื้นที่ โดยมีสำนักงานสถิติ จังหวัดทั้ง 76 จังหวัด ในฐานะเป็นหน่วยราชการบริหารส่วนภูมิภาค มีหน้าที่บริหารจัดการข้อมูลสถิติ และสารสนเทศสถิติที่สำคัญ จำเป็น เพื่อสนับสนุนการพัฒนาในระดับพื้นที่ตามนโยบายของรัฐบาล และเป็น เลขานุการคณะกรรมการสถิติระดับจังหวัดซึ่งเป็นกลไกในการขับเคลื่อนให้จังหวัดมีสถิติที่มีคุณภาพ ตรงตาม ความต้องการของพื้นที่อย่างแท้จริง สามารถบูรณาการสถิติเพื่อตอบโจทย์การพัฒนาในทุกระดับ รวมทั้ง เป็นการดำเนินการตามพระราชบัญญัติสถิติ พ.ศ. 2550 มาตรา 6 (1) กำหนดให้สำนักงานสถิติแห่งชาติ มีหน้าที่ในการจัดทำแผนแม่บทเกี่ยวกับการดำเนินงานทางสถิติของรัฐ เสนอคณะรัฐมนตรีให้ความเห็นชอบ เพื่อให้การดำเนินงานด้านสถิติของประเทศมีความเป็นเอกภาพ ข้อมูลสถิติมีมาตรฐาน ลดความซ้ำซ้อน ของการจัดทำสถิติ นำไปสู่การแลกเปลี่ยนข้อมูลระหว่างหน่วยงานภาครัฐและใช้ข้อมูลสถิติและสารสนเทศ ร่วมกัน และมาตรา 6 (7) กำหนดให้สำนักงานสถิติแห่งชาติบูรณาการข้อมูล จากหน่วยงานภาครัฐอื่น ๆ เพื่อจัดทำฐานข้อมูลสถิติและสารสนเทศของประเทศ เพื่อให้บรรลุวิสัยทัศน์ของแผนแม่บทระบบสถิติประเทศไทย ฉบับที่ 3 (พ.ศ. 2566 – 2570) ที่กำหนดไว้ว่า “ประเทศไทยมีระบบสถิติที่เชื่อถือได้ เพื่อพัฒนาสถิติทางการ ที่สร้างคุณค่าในการใช้ประโยชน์สู่ความยั่งยืน”

สารบัญ

	หน้า	
คำนำ	ก	
สารบัญ	ข	
สารบัญภาพ	ง	
สารบัญตาราง	ฉ	
บทที่ 1	บทนำ	1
	1.1 หลักการและเหตุผล	1
	1.2 วัตถุประสงค์การจัดทำแผนพัฒนาสถิติระดับจังหวัด	4
	1.3 แนวทางการจัดทำแผนพัฒนาสถิติระดับจังหวัด	4
	1.4 คำอธิบายศัพท์	5
บทที่ 2	ยุทธศาสตร์และแผนที่เกี่ยวข้องกับการพัฒนาในระดับจังหวัด	8
	2.1 การศึกษายุทธศาสตร์และแผนที่เกี่ยวข้องกับการพัฒนาในระดับจังหวัด	9
	2.2 การวิเคราะห์ประเด็นการพัฒนาจังหวัดภายใต้แผนพัฒนาจังหวัดที่เป็นปัจจุบัน ที่สอดคล้องกับยุทธศาสตร์และแผนที่เกี่ยวข้องกับการพัฒนาในระดับจังหวัด	18
	2.3 การวิเคราะห์สถานการณ์ แนวโน้ม การพัฒนาในระดับจังหวัด	27
บทที่ 3	บัญชีสถิติทางการที่เกี่ยวข้องกับการพัฒนาในระดับจังหวัด	48
	3.1 บัญชีสถิติทางการตามประเด็นการพัฒนาจังหวัด	48
	3.1.1 บัญชีสถิติทางการที่สอดคล้องตามประเด็นการพัฒนาที่ 1 ส่งเสริม เกษตรอินทรีย์ครบวงจรและได้มาตรฐาน	49
	3.1.2 บัญชีสถิติทางการที่สอดคล้องตามประเด็นการพัฒนาที่ 2 ส่งเสริมภูมิ ปัญญาท้องถิ่น วัฒนธรรมประเพณี และการค้าการท่องเที่ยว	77
	3.1.3 บัญชีสถิติทางการที่สอดคล้องตามประเด็นการพัฒนาที่ 3 ยกระดับ คุณภาพชีวิต เสริมสร้างความเข้มแข็งและความมั่นคงของครอบครัว ชุมชน และสังคม	86
	3.1.4 บัญชีสถิติทางการที่สอดคล้องตามประเด็นการพัฒนาที่ 4 อนุรักษ์ ฟื้นฟู พัฒนา ทรัพยากรธรรมชาติและสิ่งแวดล้อม	102
	3.2 บัญชีสถิติทางการตามตัวชี้วัดการพัฒนาระดับจังหวัด	118
บทที่ 4	สถานการณ์สถิติทางการ และแนวทางการพัฒนาสถิติทางการ/แผนกำหนด ความรับผิดชอบ	120
	4.1 สถานการณ์สถิติทางการ	120
	4.2 แนวทางการพัฒนารายการสถิติทางการ	122
บทที่ 5	ปัญหา อุปสรรค และข้อเสนอแนะการพัฒนาสถิติทางการ	177
	5.1 ปัญหา อุปสรรค	177
	5.2 ข้อเสนอแนะการพัฒนาสถิติทางการ	178

สารบัญ (ต่อ)

	หน้า
ภาคผนวก	179
ภาคผนวก ก. การวิเคราะห์ประเด็นการพัฒนาจังหวัดภายใต้แผนพัฒนาจังหวัดที่เป็นปัจจุบัน ที่สอดคล้องกับยุทธศาสตร์และแผนที่เกี่ยวข้องกับการพัฒนาในระดับจังหวัด	180
ภาคผนวก ข. ตัวชี้วัดการพัฒนาจังหวัด	184
ภาคผนวก ค. คำอธิบายข้อมูล) Metadata)	186
คณะผู้จัดทำ	196

สารบัญภาพ

	หน้า
ภาพ 1	แนวคิดการพัฒนาสถิติทางการ 3
ภาพ 2	กรอบแนวคิดการวิเคราะห์ยุทธศาสตร์และแผนที่เกี่ยวข้องกับการพัฒนา ในระดับจังหวัด 8
ภาพ 3	ยุทธศาสตร์ชาติ 6 ประเด็น และการแปลงยุทธศาสตร์สู่การปฏิบัติ 9
ภาพ 4	เป้าหมายการพัฒนาที่ยั่งยืน 13
ภาพ 5	การจัดกลุ่มเป้าหมายการพัฒนาที่ยั่งยืนตามปัจจัยที่เชื่อมโยงกันใน 5 มิติ 14
ภาพ 6	การเชื่อมโยงยุทธศาสตร์ระดับประเทศสู่แผนพัฒนาจังหวัดโดย ไสร พ.ศ. 2566 – 2570 (ฉบับทบทวน ประจำปีงบประมาณ พ.ศ. 2567) 26
ภาพ 7	การเปรียบเทียบค่าดัชนีระหว่างจังหวัดในปี 2564 29
ภาพ 8	การเปรียบเทียบค่าดัชนีระหว่างปี 2563 และ 2564 30
ภาพ 9	การวิเคราะห์ลำดับความสำคัญของมิติการพัฒนาจังหวัด 31
ภาพ 10	ดัชนีการพัฒนารวมของจังหวัดโดยไสรเทียบกับค่ากลางประเทศ ปี 2560 – 2564 32
ภาพ 11	ดัชนีด้านการพัฒนาคนของจังหวัดโดยไสรเทียบกับค่ากลางประเทศ ปี 2560 – 2564 32
ภาพ 12	ดัชนีการพัฒนาด้านเศรษฐกิจและความมั่งคั่งของจังหวัดโดยไสรเทียบกับค่ากลางประเทศ ปี 2560 – 2564 36
ภาพ 13	ดัชนีการพัฒนาด้านสิ่งแวดล้อมของจังหวัดโดยไสรเทียบกับค่ากลางประเทศ ปี 2560 – 2564 40
ภาพ 14	ดัชนีการพัฒนาด้านสันติภาพและยุติธรรมของจังหวัดโดยไสรเทียบกับค่ากลาง ประเทศปี 2560 – 2564 42
ภาพ 15	ดัชนีการพัฒนาด้านความเป็นหุ้นส่วนพัฒนาของจังหวัดโดยไสรเทียบกับค่ากลาง ประเทศปี 2560 – 2564 44
ภาพ 16	ห่วงโซ่คุณค่า “การเกษตร” 51
ภาพ 17	ห่วงโซ่คุณค่า “การผลิต การแปรรูปสินค้าเกษตรที่มีคุณภาพของจังหวัดโดยไสร” 52
ภาพ 18	ห่วงโซ่คุณค่า “การส่งเสริมการทำเกษตรอินทรีย์ ครบวงจร” 53
ภาพ 19	ห่วงโซ่คุณค่า “การส่งเสริมภูมิปัญญาท้องถิ่น วัฒนธรรมประเพณี และการค้าการ ท่องเที่ยว” 78

สารบัญภาพ (ต่อ)

	หน้า
ภาพ 20	ห่วงโซ่คุณค่า “การท่องเที่ยว” 79
ภาพ 21	ห่วงโซ่คุณค่า “การพัฒนาคุณภาพชีวิต” 88
ภาพ 22	ห่วงโซ่คุณค่า “การพัฒนาคุณภาพชีวิต แก้ไขปัญหาความยากจน จังหวัดยโสธร” 89
ภาพ 23	ห่วงโซ่คุณค่า “ทรัพยากรธรรมชาติและสิ่งแวดล้อม” 104
ภาพ 24	ห่วงโซ่คุณค่า “การบริหารจัดการทรัพยากรธรรมชาติและสิ่งแวดล้อม จังหวัดยโสธร” 105
ภาพ 25	จำนวนรายการสถิติทางการจำแนกตามบัญชีสถิติทางการและสถานะความพร้อมเผยแพร่ของข้อมูล 121
ภาพ 26	จำนวนรายการสถิติทางการจำแนกตามตามความเป็นเจ้าของและความพร้อมเผยแพร่ของข้อมูล 122
ภาพ ก1	การวิเคราะห์ประเด็นการพัฒนาจังหวัด ภายใต้แผนพัฒนาจังหวัดที่เป็นปัจจุบันที่สอดคล้องกับยุทธศาสตร์และแผนที่เกี่ยวข้องกับการพัฒนาในระดับจังหวัด 180
ภาพ ข1	ดัชนีการพัฒนาระดับจังหวัดยโสธร 184
ภาพ ข2	ค่าตัวชี้วัดการพัฒนาจังหวัดยโสธร 185

สารบัญตาราง

		หน้า
ตาราง 1	ความสอดคล้องระหว่างประเด็นหมุดหมายตามแผนพัฒนาฯ ฉบับที่ 13 กับประเด็นการพัฒนาจังหวัดตามแผนพัฒนาจังหวัด	21
ตาราง 2	ความสอดคล้องระหว่างตัวชี้วัดตามแผนพัฒนาฯ ฉบับที่ 13 และตัวชี้วัดตามแผนพัฒนาจังหวัด	22
ตาราง 3	กรอบแผนพัฒนาภาคตะวันออกเฉียงเหนือ (พ.ศ. 2566 – 2570) แผนพัฒนากลุ่มจังหวัดภาคตะวันออกเฉียงเหนือ 2 (พ.ศ. 2566 – 2570) ที่สอดคล้องกับแผนพัฒนาจังหวัดยโสธร พ.ศ. 2566 – 2570 (ฉบับทบทวน ประจำปีงบประมาณ พ.ศ. 2567)	23
ตาราง 4	การเปรียบเทียบค่าดัชนีระหว่างจังหวัดในปี 2564	30
ตาราง 5	การเปรียบเทียบค่าดัชนีระหว่างปี 2563 – 2564	31
ตาราง 6	ตัวชี้วัดที่ต้องพัฒนาและตัวชี้วัดที่มีการพัฒนาที่ดีของดัชนีด้านการพัฒนาคน	33
ตาราง 7	ตัวชี้วัดที่ต้องพัฒนาและตัวชี้วัดที่มีการพัฒนาที่ดีของดัชนีด้านเศรษฐกิจ และความมั่นคง	37
ตาราง 8	ตัวชี้วัดที่ต้องพัฒนาและตัวชี้วัดที่มีการพัฒนาที่ดีของดัชนีด้านพัฒนา ด้านสิ่งแวดล้อม	40
ตาราง 9	ตัวชี้วัดที่ต้องพัฒนาและตัวชี้วัดที่มีการพัฒนาที่ดีของดัชนีด้านสันติภาพ และยุติธรรม	42
ตาราง 10	ตัวชี้วัดที่ต้องพัฒนาและตัวชี้วัดที่มีการพัฒนาที่ดีของดัชนีด้านความเป็นหุ้นส่วนพัฒนา	44
ตาราง 11	ลำดับความสำคัญของตัวชี้วัดการพัฒนาจังหวัดยโสธร	46
ตาราง 12	บัญชีสถิติทางการ “ การผลิต การแปรรูปสินค้าเกษตรที่มีคุณภาพของจังหวัดยโสธร ”	54
ตาราง 13	บัญชีสถิติทางการ “ ส่งเสริมภูมิปัญญาท้องถิ่น วัฒนธรรมประเพณี และการค้า การท่องเที่ยว ”	80
ตาราง 14	บัญชีสถิติทางการ “ การยกระดับคุณภาพชีวิต ”	90
ตาราง 15	บัญชีสถิติทางการ “ การท่องเที่ยวของจังหวัดยโสธร ”	106
ตาราง 16	บัญชีสถิติทางการ “ ตัวชี้วัดการพัฒนาระดับจังหวัด จังหวัดยโสธร ”	116
ตาราง 17	จำนวนรายการสถิติทางการ จำแนกตามชุดข้อมูล ความพร้อมเผยแพร่ของข้อมูล และความเป็นเจ้าของข้อมูล	123
ตาราง 18	รายการสถิติทางการที่กรมเป็นเจ้าของข้อมูล จำแนกตามความพร้อมเผยแพร่ของข้อมูล	124

สารบัญตาราง (ต่อ)

	หน้า	
ตาราง 19	รายการสถิติทางการที่หน่วยงานในจังหวัดเป็นเจ้าของข้อมูล จำแนกตามความพร้อมเผยแพร่ของข้อมูล	129
ตาราง 20	แนวทางการพัฒนาบัญชีสถิติทางการที่ความพร้อมเผยแพร่ของข้อมูลเป็น Tier 1 ที่หน่วยงานในจังหวัดเป็นเจ้าของข้อมูล	140
ตาราง 21	แนวทางการพัฒนาบัญชีสถิติทางการที่ความพร้อมเผยแพร่ของข้อมูลเป็น Tier 2 (มีหน่วยงานรับผิดชอบ (ที่หน่วยงานในจังหวัดเป็นเจ้าของข้อมูล	165
ตาราง ค1	ความสัมพันธ์ระหว่างข้อมูลกับรายการสถิติทางการที่จังหวัดเป็นเจ้าของ	187

บทนำ

1.1 หลักการและเหตุผล

“สถิติ” เป็นวัตถุดิบสำคัญในการกำหนดนโยบาย การวางแผน การตัดสินใจในเรื่องต่าง ๆ ได้อย่างมีเหตุผล ชัดเจน มีหลักฐานเชิงประจักษ์ (Evidence-Based) รวมทั้งการขับเคลื่อนการดำเนินงาน การติดตาม และการประเมินผลตามแผนที่กำหนดไว้ในทุกระดับ ดังนั้น ในการขับเคลื่อนการพัฒนาประเทศ รัฐบาลจำเป็นต้องมีข้อมูลต่าง ๆ เพื่อใช้ในการกำหนดยุทธศาสตร์ วางแผน และติดตามความก้าวหน้าการดำเนินงานตามนโยบายต่าง ๆ

ด้วยการพัฒนาด้านเทคโนโลยีดิจิทัลที่ส่งผลกระทบต่อการเปลี่ยนแปลงทั้งด้านเศรษฐกิจและสังคมของประเทศ ทำให้มีข้อมูลและสถิติจำนวนมากเกิดขึ้นจากระบบทะเบียนและการใช้ชีวิตประจำวัน และถือเป็นโอกาสสำคัญที่จะนำเอาข้อมูลและสถิติเหล่านั้นมาใช้ให้เกิดประโยชน์ต่อการพัฒนาประเทศ อีกทั้งประเทศไทยเป็นระบบสถิติแบบกระจายงาน (Decentralized statistical system) กล่าวคือ หน่วยงานภาครัฐต่างมีระบบจัดเก็บข้อมูลทั้งที่ได้จากการบริหารงาน งานทะเบียน และจากความต้องการเฉพาะของหน่วยงาน เพื่อประมวลเป็นสถิติและสารสนเทศตามความต้องการของหน่วยงานเป็นหลัก ซึ่งการดำเนินงานดังกล่าวมีข้อดีคือ ทำให้หน่วยงานมีข้อมูลเพื่อใช้ในการตัดสินใจตามภารกิจของหน่วยงานได้ตรงความต้องการ สะดวกและรวดเร็ว แต่ในขณะเดียวกัน การกำหนดนโยบายหรือทิศทางการพัฒนาประเทศควรพัฒนาบนพื้นฐานที่เห็นภาพรวมของทุกมิติที่เกี่ยวข้องไม่อาจพิจารณาแยกส่วนระหว่างด้านเศรษฐกิจ สังคม ทรัพยากรธรรมชาติและสิ่งแวดล้อม จึงจำเป็นต้องมีข้อมูลและสถิติที่บูรณาการกันเพื่อสะท้อนให้ผู้กำหนดนโยบายเห็นภาพรวมผ่านเป้าหมาย เป้าประสงค์ และตัวชี้วัดอย่างแท้จริง

ดังนั้น การที่สังคมไทยจะมีสถิติเพื่อสนับสนุนการวางแผนการพัฒนาประเทศ จำเป็นต้องมีการพัฒนาระบบสถิติของประเทศไทยซึ่งได้ใช้กรอบแนวคิด “Demand-Driven” ที่ต้องการผลิตสถิติทางการให้มีคุณภาพบนพื้นฐานของความต้องการใช้สถิติอย่างแท้จริง นั่นคือ มีสถิติที่ใช้ในการจัดทำตัวชี้วัดเพื่อติดตามผลการพัฒนาประเทศ ทั้งด้านเศรษฐกิจ สังคม และทรัพยากรธรรมชาติและสิ่งแวดล้อม และบริหารจัดการระบบสถิติของประเทศเพื่อให้ประเทศมีระบบสถิติที่เชื่อถือได้ มีสถิติทางการที่มีคุณภาพ กล่าวคือมีคุณลักษณะ “ความเหมาะสมต่อการใช้งาน (Fitness for Use)” ซึ่งเกี่ยวข้องในหลายมิติ เช่น ความตรงกับความต้องการของผู้ใช้ ความถูกต้องแม่นยำ ความทันเวลา การเข้าถึงได้ง่าย และการเปรียบเทียบกันได้ รวมถึงสามารถสนับสนุนการพัฒนาประเทศอย่างยั่งยืนตามที่กำหนดไว้ในยุทธศาสตร์ชาติ แผนพัฒนาเศรษฐกิจและสังคมแห่งชาติ ฉบับที่ 13 ที่มุ่งหมายในการเร่งเพิ่มศักยภาพของประเทศ เพื่อรับมือกับความเสี่ยงที่อาจส่งผลกระทบต่อฐานแรงและเสริมสร้างความสามารถในการสร้างสรรค์ประโยชน์จากโอกาสที่เกิดขึ้นได้อย่างเหมาะสมและทันท่วงที ตามวัตถุประสงค์ที่กำหนดไว้คือ พลิกโฉมประเทศสู่ “สังคมก้าวหน้า เศรษฐกิจสร้างมูลค่าอย่างยั่งยืน”¹

¹ สำนักงานสภาพัฒนาการเศรษฐกิจและสังคมแห่งชาติ, (2565), แผนพัฒนาเศรษฐกิจและสังคมแห่งชาติ ฉบับที่ 13

สำนักงานสถิติแห่งชาติได้จัดทำแผนแม่บทระบบสถิติประเทศไทยขึ้นตามพระราชบัญญัติสถิติ พ.ศ. 2550 เพื่อเป็นกรอบการพัฒนาระบบสถิติของประเทศร่วมกับหน่วยงานต่าง ๆ ให้สามารถผลิตสถิติที่มีความถูกต้องตามหลักวิชาการและสอดคล้องกับมาตรฐานสากล สามารถใช้ข้อมูลและสถิติร่วมกันได้ โดยมีแผนแม่บทระบบสถิติประเทศไทยฉบับที่ 1 (พ.ศ. 2554 – 2558) แผนแม่บทระบบสถิติประเทศไทย ฉบับที่ 2 (พ.ศ. 2559 – 2565) และแผนแม่บทระบบสถิติประเทศไทย ฉบับที่ 3 (พ.ศ. 2566 – 2570) โดยแปลงแผนแม่บทระบบสถิติประเทศไทยไปสู่การปฏิบัติให้เป็นไปอย่างมีประสิทธิภาพ และเกิดผลสัมฤทธิ์อย่างเป็นรูปธรรม สอดรับกับรัฐธรรมนูญแห่งราชอาณาจักรไทย พ.ศ. 2560 มาตรา 258 ข(2) “ให้มีการบูรณาการฐานข้อมูลของหน่วยงานของรัฐทุกหน่วยงานเข้าด้วยกัน เพื่อให้เป็นระบบข้อมูลเพื่อการบริหารราชการแผ่นดินและการบริการประชาชน” ทั้งในระดับภารกิจ (กระทรวง กรม) และระดับพื้นที่ (จังหวัด)

ทั้งนี้ การดำเนินการภายใต้แผนแม่บทระบบสถิติประเทศไทย ฉบับที่ 3 (พ.ศ. 2566 – 2570) ต้องอาศัยการบูรณาการร่วมกับภาคีเครือข่ายในทุกภาคส่วนที่เกี่ยวข้องตั้งแต่ต้นทางในการกำหนดทิศทางและยุทธศาสตร์ที่สอดคล้องกับบริบทและสถานการณ์ของประเทศ สำหรับการขับเคลื่อนการดำเนินการในระดับพื้นที่ สำนักงานสถิติจังหวัดในฐานะฝ่ายเลขานุการคณะกรรมการสถิติระดับจังหวัดได้มีการพัฒนาข้อมูลสถิติและสารสนเทศระดับพื้นที่ร่วมกับหน่วยงานที่เกี่ยวข้องในระดับพื้นที่ ผ่านกลไกของคณะกรรมการสถิติระดับจังหวัด คณะทำงานสถิติระดับจังหวัด โดยได้มีการจัดทำแผนพัฒนาสถิติระดับจังหวัดขึ้นเป็นครั้งแรกในปี พ.ศ. 2557 ผลลัพธ์ที่ได้ คือ ชุดข้อมูลที่ตอบโจทย์ยุทธศาสตร์จังหวัด ผลิตภัณฑ์ที่มีศักยภาพ (Product champion) ประเด็นปัญหาสำคัญ (Critical issue) และแผนพัฒนาสถิติระดับจังหวัด ซึ่งเป็นกรอบแนวทางการดำเนินงานเพื่อการพัฒนาการจัดเก็บข้อมูลสถิติที่สำคัญและจำเป็นต่อการบริหารงานยุทธศาสตร์จังหวัด โดยมีแผนพัฒนาจังหวัดและแผนปฏิบัติราชการประจำปี เป็นกลไกในการเชื่อมโยงความต้องการข้อมูลกับแนวทางการพัฒนาข้อมูลสถิติระดับจังหวัด เพื่อให้ได้สถิติทางการ (Official Statistics: OS) ระดับจังหวัด คือ รายการข้อมูลสถิติที่สำคัญและจำเป็นที่ใช้สนับสนุนการตัดสินใจ ที่ได้มาจากกระบวนการจัดทำแผนพัฒนาจังหวัด และแผนปฏิบัติราชการประจำปี ที่นำไปสู่การจัดสรรงบประมาณในแผนงานและโครงการประจำปีของจังหวัด ประกอบด้วย ปัจจัยสู่ความสำเร็จ (Critical Success Factor: CSF) ตัวชี้วัด (Key Performance Indicator: KPI) และข้อมูลพื้นฐานที่สำคัญ (Baseline data) รวมทั้งคำอธิบายข้อมูลสถิติทางการ (Official Statistics Metadata) ซึ่งเป็นการอธิบายข้อมูลที่ส่วนราชการดำเนินการจัดเก็บข้อมูลดังกล่าว ทั้งนี้ การขับเคลื่อนจัดทำแผนพัฒนาสถิติระดับจังหวัด (พ.ศ. 2566 – 2570) ได้ดำเนินการผ่านกลไกคณะกรรมการสถิติระดับจังหวัดเพื่อสร้างการมีส่วนร่วม โดยยึดหลักแนวคิด “Demand-Driven” ที่ต้องการผลิตสถิติทางการที่มีคุณภาพบนพื้นฐานของความต้องการใช้สถิติอย่างแท้จริงที่สอดคล้องกับนโยบายสำคัญของประเทศ ได้แก่

- ยุทธศาสตร์ชาติ 20 ปี (พ.ศ. 2561 – 2580)
- แผนแม่บทภายใต้ยุทธศาสตร์ชาติ (23 ประเด็น)
- แผนการปฏิรูปประเทศ
- แผนพัฒนาเศรษฐกิจและสังคมแห่งชาติ ฉบับที่ 13 (พ.ศ. 2566 – 2570)
- เป้าหมายการพัฒนาที่ยั่งยืนที่เชื่อมโยงกับกรอบการจัดทำแผนพัฒนาเศรษฐกิจและสังคมแห่งชาติ ฉบับที่ 13 (พ.ศ. 2566 – 2570)
- แผนยุทธศาสตร์และแผนพัฒนาระดับต่าง ๆ ในประเด็นที่เกี่ยวข้องกับยุทธศาสตร์การพัฒนาจังหวัด
- แผนพัฒนาจังหวัด พ.ศ. 2566 – 2570²

²มติคณะกรรมการบูรณาการนโยบายภาค (ก.บ.ภ.) ครั้งที่ 2/2564 เมื่อวันที่ 14 กรกฎาคม 2564 ให้จังหวัดและกลุ่มจังหวัดดำเนินการจัดทำแผนพัฒนาจังหวัด และแผนพัฒนากลุ่มจังหวัด พ.ศ. 2566 – 2570 เพื่อให้แผนทันสถานการณ์ และใช้เป็นกรอบและทิศทางในการจัดทำแผนปฏิบัติราชการประจำปีของจังหวัดและกลุ่มจังหวัด ประจำปีงบประมาณ พ.ศ. 2566 – 2570

เพื่อให้ได้รายการข้อมูลสถิติที่ใช้ในการจัดทำตัวชี้วัดในการติดตามผลการพัฒนาประเทศในแต่ละระดับ โดยเฉพาะในระดับพื้นที่ ซึ่งต้องตรวจสอบสถานะรายการข้อมูลสำคัญที่ภาครัฐมีอยู่ (Data supply) ว่ามีหน่วยงานเจ้าของข้อมูลหรือไม่ (หากเป็นข้อมูลที่เจ้าของข้อมูลเป็นหน่วยงานส่วนราชการส่วนกลาง สำนักงานสถิติแห่งชาติจะทำหน้าที่ประสานต่อไป) ถ้ารายการข้อมูลสถิติมีหน่วยงานเจ้าของข้อมูลแล้ว หน่วยงานเจ้าของข้อมูลจำเป็นต้องจัดทำคำอธิบายข้อมูลหรือเมทาดาทา (Metadata) เพื่อลงทะเบียนเข้าสู่ระบบบัญชีข้อมูลภาครัฐ (Government Data Catalog: GD Catalog) เพื่อให้บริการและให้แน่ใจว่ามีข้อมูลสถิติที่สามารถใช้ในการประเมินและติดตามผลตัวชี้วัดการพัฒนาประเทศในแต่ละระดับได้ ดังภาพ 1

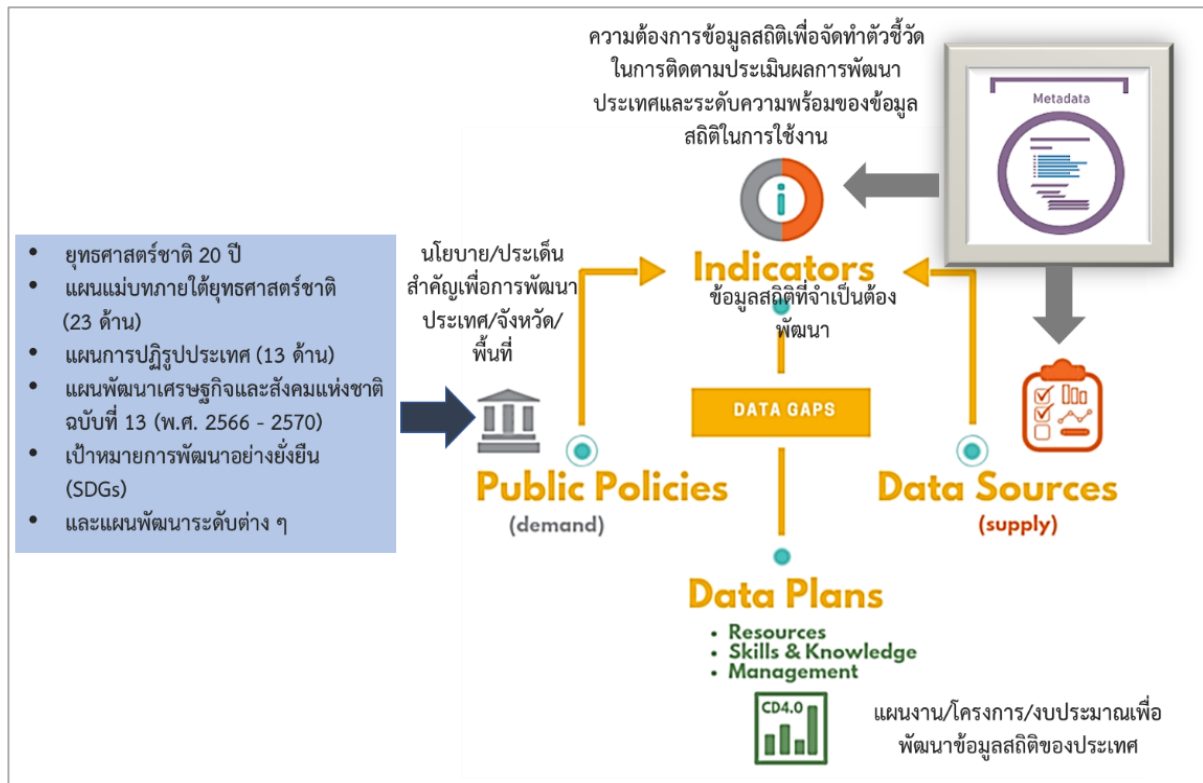

ภาพ 1 แนวคิดการพัฒนาสถิติทางการ

แต่หากมีความจำเป็นต้องมีข้อมูลใดแต่พบว่ายังไม่มีหน่วยงานดำเนินการจัดทำข้อมูล คณะกรรมการสถิติระดับจังหวัดจะพิจารณาอบหมายหน่วยงานจัดทำข้อมูล ซึ่งกระบวนการดังกล่าวจะนำไปสู่การพัฒนาการจัดทำข้อมูลสถิติทางการในระดับพื้นที่ให้มีข้อมูลที่เพียงพอและตอบโจทย์ความต้องการ การใช้งานจริงตามความต้องการของผู้ใช้งานได้ รวมทั้งมีข้อมูลสำหรับใช้ในการติดตามและประเมินผลการพัฒนาในระดับพื้นที่อย่างถูกต้องและมีธรรมาภิบาล ดังนั้นคณะกรรมการสถิติระดับจังหวัดจึงได้จัดทำแผนพัฒนาสถิติระดับจังหวัดยุทธศาสตร์ฉบับนี้ขึ้น เพื่อเป็นเครื่องมือสำคัญในการกำหนดกรอบแนวทางการดำเนินงานเพื่อการพัฒนาการจัดทำข้อมูลสถิติที่สำคัญและจำเป็นต่อการบริหารงานของจังหวัด

1.2 วัตถุประสงค์การจัดทำแผนพัฒนาสถิติระดับจังหวัด

- 1.2.1 เพื่อศึกษาและวิเคราะห์นโยบายและยุทธศาสตร์ตามยุทธศาสตร์ชาติ 20 ปี (พ.ศ. 2561 – 2580) แผนแม่บทภายใต้ยุทธศาสตร์ชาติ (23 ประเด็น) แผนการปฏิรูปประเทศ แผนพัฒนาเศรษฐกิจและสังคมแห่งชาติ ฉบับที่ 13 (พ.ศ. 2566 – 2570) เป้าหมายการพัฒนาที่ยั่งยืน กรอบแผนพัฒนาภาค (พ.ศ. 2566 – 2570) และแผนพัฒนากลุ่มจังหวัด (พ.ศ. 2566 – 2570) ที่สอดคล้องกับแผนพัฒนาจังหวัด (พ.ศ. 2566 – 2570) หรือนโยบายของผู้บริหารในจังหวัด
- 1.2.2 เพื่อจัดทำรายการข้อมูลสถิติทางการที่เกี่ยวข้องกับการพัฒนาในระดับจังหวัดที่สอดคล้องกับแผนยุทธศาสตร์และแผนพัฒนาระดับต่าง ๆ พร้อมทั้งกำหนดหน่วยงานที่มีหน้าที่รับผิดชอบในการจัดทำข้อมูลที่ยังไม่มีหน่วยงานใดดำเนินการ และเชื่อมโยง/บูรณาการข้อมูลในระดับพื้นที่
- 1.2.3 เพื่อสร้างวัฒนธรรมการใช้ข้อมูลสถิติ สนับสนุนการตัดสินใจในระดับพื้นที่ ตลอดจนสร้างโอกาสการเข้าถึงข้อมูลในระดับพื้นที่ของประชาชน
- 1.2.4 เพื่อสร้างเครือข่าย การมีส่วนร่วมของหน่วยงานในระดับพื้นที่ในการผลิตข้อมูลทางสถิติ และการประยุกต์ใช้ข้อมูลเพื่อการตัดสินใจอย่างมีประสิทธิภาพ
- 1.2.5 เพื่อพัฒนาบุคลากรด้านสถิติของหน่วยงานที่เกี่ยวข้อง ให้มีความเป็นมืออาชีพด้านข้อมูลสถิติ และสารสนเทศที่สนับสนุนการพัฒนาในระดับพื้นที่

1.3 แนวทางการจัดทำแผนพัฒนาสถิติระดับจังหวัด

- 1.3.1 ศึกษายุทธศาสตร์ชาติ 20 ปี (พ.ศ. 2561 – 2580) แผนแม่บทภายใต้ยุทธศาสตร์ชาติ (23 ประเด็น) แผนการปฏิรูปประเทศ และ แผนพัฒนาเศรษฐกิจและสังคมแห่งชาติ ฉบับที่ 13 (พ.ศ. 2566 – 2570) เป้าหมายการพัฒนาที่ยั่งยืน กรอบแผนพัฒนาภาค (พ.ศ. 2566 – 2570) แผนพัฒนากลุ่มจังหวัด (พ.ศ. 2566 – 2570) แผนพัฒนาจังหวัด (พ.ศ. 2566 – 2570) หรือนโยบายของผู้บริหารในจังหวัด
- 1.3.2 วิเคราะห์ความสอดคล้องเชื่อมโยงระหว่างประเด็นการพัฒนาจังหวัด ตัวชี้วัดการพัฒนาฯ กับแผนยุทธศาสตร์และแผนพัฒนาระดับต่าง ๆ โดยมีการประชุมหารือร่วมกับสำนักงานจังหวัดและหน่วยงานที่เกี่ยวข้อง
- 1.3.3 วิเคราะห์ห่วงโซ่คุณค่าจากแผนแม่บทภายใต้ยุทธศาสตร์ชาติ (23 ประเด็น) ซึ่งใช้เป็นกรอบในการจัดทำห่วงโซ่คุณค่าที่สอดคล้องกับแผนพัฒนาจังหวัด โดยมีการประชุมหารือร่วมกับสำนักงานจังหวัดและหน่วยงานที่เกี่ยวข้อง
- 1.3.4 ทบทวนรายการสถิติทางการ 21 สาขา³ รายการข้อมูลสถิติทางการในระดับพื้นที่ และสรุปรวบรวมรายการข้อมูลสถิติทางการของแต่ละห่วงโซ่คุณค่าที่เกี่ยวข้องกับการพัฒนาในระดับจังหวัด เพื่อจัดทำเป็นร่างบัญชีสถิติทางการ

³ สถิติทางการ 21 สาขา ประกอบด้วย ด้านสังคม 9 สาขา ได้แก่ 1) ประชากรศาสตร์ ประชากรและเคหะ 2) แรงงาน 3) การศึกษา 4) ศาสนา ศิลปะ และวัฒนธรรม 5) สุขภาพ 6) สวัสดิการสังคม 7) หญิงและชาย 8) รายได้และรายจ่ายของครัวเรือน 9) ยุติธรรมความมั่นคงการเมือง และการปกครอง ด้านเศรษฐกิจ 11 สาขา ได้แก่ 10) บัญชีประชาชาติ 11) เกษตร และประมง 12) อุตสาหกรรม 13) พลังงาน 14) การค้าและราคา 15) ขนส่ง และโลจิสติกส์ 16) เทคโนโลยีสารสนเทศและการสื่อสาร 17) การท่องเที่ยวและการกีฬา 18) การเงิน การธนาคาร และประกันภัย 19) การคลัง 20) วิทยาศาสตร์ เทคโนโลยีและนวัตกรรม ด้านทรัพยากรธรรมชาติและสิ่งแวดล้อม 21) ทรัพยากรธรรมชาติและสิ่งแวดล้อม

- 1.3.5 จัดทำบัญชีสถิติทางการ ที่แสดงชื่อตัวชี้วัด รายการสถิติทางการ สถานะความพร้อมเผยแพร่
หน่วยงานเจ้าของข้อมูล และระดับหน่วยงานเจ้าของข้อมูล ทั้งนี้สถิติทางการบางรายการ
ในบัญชีสถิติทางการอาจจะยังไม่มีการผลิต หรือขาดหน่วยงานที่รับผิดชอบในปัจจุบัน
ซึ่งจะต้องได้รับการพิจารณาเป็นส่วนหนึ่งของยุทธศาสตร์การพัฒนาในลำดับต่อไป
- 1.3.6 สรุปข้อเสนอแนะการพัฒนาการจัดเก็บข้อมูลและเสนอแผนการพัฒนาในอนาคต

1.4 คำอธิบายศัพท์

- 1.4.1 **ห่วงโซ่คุณค่าภายใต้แผนแม่บทภายใต้ยุทธศาสตร์ชาติ (23 ประเด็น)⁴**
เป็นองค์ประกอบ (อาจรวมถึงกิจกรรมและกระบวนการต่าง ๆ) ที่มีความสอดคล้องและสัมพันธ์
กันเป็นระบบภายใต้แผนแม่บทย่อย ตั้งแต่จุดเริ่มต้นของกระบวนการดำเนินงาน (ต้นทาง)
จนกระทั่งสิ้นสุดกระบวนการดำเนินงาน (ปลายทาง) ที่ส่งผลต่อการบรรลุเป้าหมายแผนแม่บท
ย่อยนั้น ๆ ได้ตามที่กำหนด โดยทางสำนักงานสภาพัฒนาการเศรษฐกิจและสังคมแห่งชาติ
ได้จัดทำ 140 Final Value Chains เพื่อใช้ประกอบการจัดทำโครงการสำคัญต่าง ๆ
- 1.4.2 **ห่วงโซ่คุณค่าทั่วไป (Generic Value Chain: GVC)⁵** เป็นห่วงโซ่คุณค่ารูปแบบ
กลางที่ได้จากการทบทวนประเด็นยุทธศาสตร์การพัฒนาภาพรวมของจังหวัด (กรอบการ
ดำเนินงานปี 2557) สามารถแบ่งแนวทางการพัฒนาเป็น 3 ด้าน คือ เศรษฐกิจ สังคม
และทรัพยากร ธรรมชาติและสิ่งแวดล้อม ซึ่งประเด็นในแต่ละด้านจะมีประเด็นย่อย
รวม 18 เรื่อง ในแต่ละเรื่องจะมีการจัดทำห่วงโซ่คุณค่าแสดงกิจกรรมหลัก (Primary
activities) และกิจกรรมสนับสนุน (Support activities) โดยกิจกรรมทุกประเภทมีส่วนในการ
ช่วยเพิ่มคุณค่าให้กับสินค้าหรือบริการ หรือลด ภาษี ป้องกันปัญหาให้กับประเด็นปัญหาสำคัญ
ที่เลือก โดยแต่ละกิจกรรมในแต่ละข้อต่อของห่วงโซ่คุณค่า (Value Chain: VC) จะแสดง
ให้เห็นถึงคุณค่า หรือประโยชน์ให้กับการพัฒนาพื้นที่
- 1.4.3 **ห่วงโซ่คุณค่าที่สอดคล้องกับแผนพัฒนาจังหวัด** เป็นห่วงโซ่คุณค่าของจังหวัด
ในแต่ละประเด็นการพัฒนาภายใต้แผนพัฒนาจังหวัด โดยใช้ห่วงโซ่คุณค่าภายใต้แผนแม่บท
ภายใต้ยุทธศาสตร์ชาติ (23 ประเด็น) 140 Final Value Chains และห่วงโซ่คุณค่าทั่วไป
เป็นกรอบในการจัดทำเพื่อให้ได้ห่วงโซ่คุณค่าตามประเด็นการพัฒนาจังหวัดที่ประกอบด้วย
กิจกรรมหลักและกิจกรรมสนับสนุนที่มีความสอดคล้องและสัมพันธ์กันเป็นระบบ ตั้งแต่
จุดเริ่มต้นของกระบวนการดำเนินงาน (ต้นทาง) ไปจนกระทั่งสิ้นสุดกระบวนการ
ดำเนินงาน (ปลายทาง) ที่ส่งผลต่อการบรรลุเป้าหมายประเด็นการพัฒนาจังหวัด
ได้ตามที่กำหนด

⁴ การประชุมเชิงปฏิบัติการจัดทำโครงการสำคัญ ประจำปีงบประมาณ 2565 เอกสารประกอบการบรรยาย: การวิเคราะห์และประมวลผล
ห่วงโซ่คุณค่า (Value Chain) ที่ส่งผลต่อการบรรลุเป้าหมายแผนแม่บทย่อย Workshop2 วันที่ 9 กรกฎาคม 63

⁵ ผลจากการจัดทำโครงการพัฒนาข้อมูลสถิติและสารสนเทศระดับพื้นที่ 76 จังหวัด และ 18 กลุ่มจังหวัด พ.ศ. 2557

- 1.4.4 **แผนพัฒนาสถิติระดับจังหวัด**⁶ เป็นเครื่องมือสำคัญในการกำหนดกรอบแนวทางการดำเนินงานเพื่อการพัฒนาการจัดเก็บข้อมูลสถิติที่สำคัญและจำเป็นต่อการบริหารงานยุทธศาสตร์จังหวัดในระยะสั้น 1 ปี และระยะกลาง 4 ปี เพื่อให้เชื่อมโยงกับการจัดทำแผนพัฒนาจังหวัดและสอดคล้องกับแผนยุทธศาสตร์และแผนพัฒนาระดับต่าง ๆ ซึ่งจะกำหนดกิจกรรมต่าง ๆ เพื่อพัฒนาคุณภาพสถิติทางการว่ามีรายการใดบ้าง จะพัฒนาอย่างไร หน่วยงานใดเป็นผู้รับผิดชอบ พร้อมทั้งระบุระยะเวลาที่ต้องดำเนินการด้วย
- 1.4.5 **สถิติทางการ (Official Statistics: OS)**⁷ หมายถึง ข้อความหรือตัวเลขที่เป็นตัวแทนแสดงถึงคุณลักษณะของสิ่งต่าง ๆ ในประเทศ ที่ประมวลตามความเป็นจริงจากข้อมูลที่เกิดขึ้นรวบรวมได้ตามหลักวิชาการทางสถิติ และเป็นสถิติที่มีความสำคัญต่อการใช้ในการกำหนดนโยบายเพื่อการพัฒนาประเทศ
- 1.4.6 **บัญชีสถิติทางการ** หมายถึง เอกสารแสดงบรรดารายการสถิติทางการ เพื่อจัดทำแผนกำหนดความรับผิดชอบในการดำเนินงานทางสถิติตามแผนแม่บท
- 1.4.7 **บัญชีสถิติทางการจังหวัด (ชื่อจังหวัด)** หมายถึง บัญชีสถิติทางการที่สามารถตอบสนองการประเมินการพัฒนารายการจังหวัด และสภาพปัญหาในระดับพื้นที่ ซึ่งราชการส่วนภูมิภาคหรือคณะผู้บริหารจังหวัดมีความจำเป็นต้องใช้ในการวางแผนระดับนโยบายจังหวัด ทั้งแผนปฏิบัติงานและการจัดสรรงบประมาณในแผนงานและโครงการ
- 1.4.8 **รายการสถิติทางการ** หมายถึง ข้อความหรือตัวเลข ที่เป็นตัวแทนแสดงถึงคุณลักษณะของสิ่งต่าง ๆ ในประเทศ ที่ประมวลตามความเป็นจริงจากข้อมูลที่เกิดขึ้นรวบรวมได้ตามหลักวิชาการทางสถิติ และเป็นสถิติที่มีความสำคัญต่อการใช้ในการกำหนดนโยบายเพื่อการพัฒนาจังหวัด ที่รวบรวมไว้เป็นบัญชีสถิติทางการตามแผนพัฒนาสถิติระดับจังหวัด
- 1.4.9 **คำอธิบายข้อมูลหรือเมทาดาตา (Metadata)**⁸ หมายถึง ข้อมูลที่ใช้อธิบายข้อมูลหลักหรือกลุ่มข้อมูลอื่น ๆ ที่เกี่ยวข้องทั้งกระบวนการเชิงธุรกิจ (ในที่นี้หมายถึง กระบวนการทำงานตามภารกิจของหน่วยงาน) และเชิงเทคโนโลยีสารสนเทศ กฎและข้อจำกัดของข้อมูล และโครงสร้างของข้อมูล เมทาดาตาช่วยให้หน่วยงานสามารถเข้าใจข้อมูล ระบบ และขั้นตอนการทำงานได้ดียิ่งขึ้น โดยการบริหารจัดการเมทาดาตา (Metadata management) เริ่มตั้งแต่การเก็บรวบรวม การจัดกลุ่ม การดูแล และการควบคุมเมทาดาตาทั้งนี้ข้อมูลแต่ละชุดควรมีเมทาดาตา เพื่อให้ผู้ใช้งานทราบเกี่ยวกับ ชุดข้อมูล เช่น รายละเอียดชุดข้อมูล สิ่งที่เกี่ยวข้องกับชุดข้อมูล วัตถุประสงค์การนำไปใช้ ไฟล์ข้อมูล ประกอบด้วย
- 1) คำอธิบายชุดข้อมูลส่วนหลัก (Mandatory metadata) เป็นรายละเอียดคำอธิบายชุดข้อมูลส่วนหลักที่ทุกชุดข้อมูลจำเป็นต้องมี โดย 1 ชุดข้อมูล ประกอบด้วยคำอธิบายข้อมูลจำนวน 14 รายการ ได้แก่ ประเภทข้อมูล ชื่อชุดข้อมูล องค์กร ชื่อผู้ติดต่อ อีเมลผู้ติดต่อ คำสำคัญ รายละเอียด วัตถุประสงค์ ความถี่ของการปรับปรุงข้อมูล ขอบเขตเชิงภูมิศาสตร์

⁶ ผลจากการจัดทำโครงการพัฒนาข้อมูลสถิติและสารสนเทศระดับพื้นที่ 76 จังหวัด และ 18 กลุ่มจังหวัด พ.ศ. 2557

⁷ แผนแม่บทระบบสถิติประเทศไทย พ.ศ. 2554 – 2558 หน้า 6

⁸ มาตรฐานของสำนักงานพัฒนาธุรกรรมทางอิเล็กทรอนิกส์ (องค์การมหาชน) มสพร. 1-2564 ว่าด้วยแนวทางการจัดทำบัญชีข้อมูลภาครัฐ หน้า 3

หรือเชิงพื้นที่ แหล่งที่มา รูปแบบในการเก็บข้อมูล หมวดยุทธศาสตร์ข้อมูลตามธรรมาภิบาล ข้อมูลภาครัฐ และสัญญาอนุญาตให้ใช้ข้อมูล

- 2) คำอธิบายชุดข้อมูลทางเลือก (Optional metadata) เป็นส่วนของรายละเอียด คำอธิบายชุดข้อมูลเพิ่มเติมที่ช่วยให้รายละเอียดของคำอธิบายชุดข้อมูลมีความสมบูรณ์มากยิ่งขึ้น

1.4.10 **สถานะความพร้อมเผยแพร่ของข้อมูล**⁹ คือ การจัดสถานะความพร้อมข้อมูล ออกเป็น Tier ที่สอดคล้องกับ เป้าหมายการพัฒนาที่ยั่งยืนโดยการนำรายการสถิติมาจัดกลุ่ม เพื่อปรับให้เข้ากับบริบทของประเทศไทย โดยแบ่งเป็น 3 Tier

- Tier 1 คือ สถิติทางการที่มีค่านิยมและวิธีการผลิต มีข้อมูลพร้อมเผยแพร่ และมีหน่วยงานรับผิดชอบ
- Tier 2 คือ สถิติทางการที่มีค่านิยมและวิธีการผลิต แต่ยังไม่พร้อมเผยแพร่
- Tier 3 คือ สถิติทางการที่ไม่มีค่านิยมและวิธีการผลิต ไม่มีข้อมูล และไม่มีหน่วยงานรับผิดชอบ

1.4.11 **หน่วยงาน**¹⁰ หมายถึง ส่วนราชการ รัฐวิสาหกิจ องค์การมหาชน องค์การปกครองส่วนท้องถิ่น และหน่วยงานอื่นของรัฐ

1.4.12 **เจ้าของข้อมูล (Data owners)**¹¹ หมายถึง หน่วยงานที่ทำหน้าที่ตรวจสอบดูแลข้อมูลโดยตรง สร้างความมั่นใจได้ว่าการบริหารจัดการข้อมูลสอดคล้องกับนโยบาย มาตรฐาน กฎระเบียบ หรือกฎหมาย เจ้าของข้อมูลทำการทบทวนและอนุมัติการดำเนินการต่าง ๆ ที่เกี่ยวข้องกับข้อมูล เช่น การเปลี่ยนแปลงเมทาดาทาและเกณฑ์การทำดาตาคleaning (Data cleansing) นอกจากนี้ยังทำหน้าที่ในการให้สิทธิ์ในการเข้าถึงข้อมูล จัดชั้นความลับของข้อมูล เจ้าของข้อมูลมักจะอยู่ในตำแหน่งบริหาร เช่น ผู้อำนวยการฝ่ายหรือหัวหน้าส่วนงานบุคคลเป็นเจ้าของข้อมูลบุคคล ผู้อำนวยการฝ่ายหรือหัวหน้าส่วนงานการเงินเป็นเจ้าของข้อมูลการเงิน เป็นต้น

1.4.13 **หน่วยงานเจ้าของข้อมูล** หมายถึง ส่วนราชการ รัฐวิสาหกิจ องค์การมหาชน องค์การปกครองส่วนท้องถิ่น และหน่วยงานอื่นของรัฐ ที่ทำหน้าที่ตรวจสอบดูแลข้อมูลโดยตรง สร้างความมั่นใจได้ว่าการบริหารจัดการข้อมูลสอดคล้องกับนโยบาย มาตรฐาน กฎระเบียบ หรือกฎหมาย

1.4.14 **ระดับหน่วยงานเจ้าของข้อมูล** หมายถึง ระดับการบริหารราชการแผ่นดิน ตามพระราชบัญญัติระเบียบบริหารราชการแผ่นดิน พ.ศ. 2534 ซึ่งได้บัญญัติให้การบริหารราชการแผ่นดินแบ่งออกเป็น 3 ส่วน ได้แก่ บริหารราชการส่วนกลาง ส่วนภูมิภาค และส่วนท้องถิ่น ระดับการบริหารราชการแผ่นดิน ในที่นี้ จะหมายรวมเฉพาะการบริหารราชการส่วนกลางและส่วนภูมิภาค ได้แก่

- 1) การบริหารราชการส่วนกลาง ระดับ “กรม หรือส่วนราชการที่เรียกชื่ออย่างอื่น และมีฐานะเป็นกรม”
- 2) การบริหารราชการส่วนภูมิภาค ระดับ “จังหวัด”

⁹ การประชุมคณะอนุกรรมการสถิติด้านสังคม ครั้งที่ 2/2565 วันศุกร์ที่ 2 กันยายน 2565

¹⁰ พระราชบัญญัติสถิติ พ.ศ. 2550

¹¹ ธรรมาภิบาลข้อมูลภาครัฐ หน้า 36

ยุทธศาสตร์และแผนที่เกี่ยวข้องกับ การพัฒนาในระดับจังหวัด

การขับเคลื่อนการจัดทำแผนพัฒนาสถิติระดับจังหวัด (พ.ศ. 2566 – 2570) ได้ศึกษายุทธศาสตร์ชาติ 20 ปี (พ.ศ. 2561 – 2580) แผนแม่บทภายใต้ยุทธศาสตร์ชาติ (23 ประเด็น) แผนการปฏิรูปประเทศ แผนพัฒนาเศรษฐกิจและสังคมแห่งชาติ ฉบับที่ 13 (พ.ศ. 2566 – 2570) เป้าหมายการพัฒนาที่ยั่งยืน และตัวชี้วัดสากลอื่น ๆ ที่สำคัญ เช่น การจัดอันดับขีดความสามารถในการแข่งขัน (International Institute for Management Development: IMD) ยุทธศาสตร์การพัฒนาของแผนแม่บท/แผนพัฒนาต่าง ๆ/แผนปฏิบัติการ ราชการระดับกระทรวง กรมที่เกี่ยวข้อง แผนพัฒนาภาค (พ.ศ. 2566 – 2570) แผนพัฒนากลุ่มจังหวัด (พ.ศ. 2566 – 2570) แผนพัฒนาจังหวัด (พ.ศ. 2566 – 2570) หรือนโยบายของผู้บริหารในจังหวัด เป็นต้น พร้อมทั้งวิเคราะห์ความสอดคล้องเชื่อมโยงระหว่างประเด็นการพัฒนาจังหวัด ตัวชี้วัดการพัฒนากับแผนยุทธศาสตร์ และแผนพัฒนาระดับต่าง ๆ เพื่อเป็นกรอบแนวคิดในการดำเนินการในครั้งนี้ ดังภาพ 2



ภาพ 2 กรอบแนวคิดการวิเคราะห์ยุทธศาสตร์และแผนที่เกี่ยวข้องกับการพัฒนาในระดับจังหวัด

2.1 การศึกษายุทธศาสตร์และแผนที่เกี่ยวข้องกับการพัฒนาในระดับจังหวัด

การจัดทำแผนพัฒนาสถิติระดับจังหวัดยโสธร (พ.ศ. 2566 – 2570) ได้มีการศึกษายุทธศาสตร์และแผนที่เกี่ยวข้องเพื่อให้เกิดความเชื่อมโยงระหว่างแผนและข้อมูลสถิติที่ใช้ในกำหนดนโยบาย การจัดทำตัวชี้วัดเพื่อติดตามประเมินผล ดังนี้

2.1.1 ยุทธศาสตร์ชาติ 20 ปี (พ.ศ. 2561 – 2580)¹²

เครื่องมือสำคัญในการบริหารราชการแผ่นดินและใช้เป็นแนวทางในการสนับสนุนการตัดสินใจของผู้บริหาร รวมถึงการวางกรอบการพัฒนาประเทศให้เป็นไปในแนวทางที่เหมาะสมสอดคล้องกับการเปลี่ยนแปลงของประเทศ ทั้งในด้านเศรษฐกิจ สังคม และทรัพยากรธรรมชาติและสิ่งแวดล้อม ได้อย่างมีประสิทธิภาพ เพื่อให้บรรลุวิสัยทัศน์ “ประเทศไทยมีความมั่นคง มั่งคั่ง ยั่งยืน เป็นประเทศที่พัฒนาแล้ว ด้วยการพัฒนาตามหลักปรัชญาของเศรษฐกิจพอเพียง” หรือตามคติพจน์ “มั่นคง มั่งคั่ง ยั่งยืน” ประกอบด้วย 6 ยุทธศาสตร์ โดยมีการแปลงยุทธศาสตร์สู่การปฏิบัติ ดังภาพ 3 เพื่อยกระดับศักยภาพของประเทศในหลากหลายมิติ พัฒนาคนในทุกมิติและในทุกช่วงวัยให้เป็นคนดี คนเก่ง และมีคุณภาพ สร้างโอกาสและความเสมอภาคทางสังคม สร้างการเติบโตบนคุณภาพชีวิตที่เป็นมิตรกับสิ่งแวดล้อม และมีภาครัฐของประชาชนเพื่อประชาชน และประโยชน์ส่วนรวม



ภาพ 3 ยุทธศาสตร์ชาติ 6 ประเด็น และการแปลงยุทธศาสตร์สู่การปฏิบัติ

¹² ยุทธศาสตร์ชาติ 20 ปี (พ.ศ. 2561 – 2580), ราชกิจจานุเบกษา เล่มที่ 135 ตอนที่ 82 ก

2.1.2 แผนแม่บทภายใต้ยุทธศาสตร์ชาติ¹³

แผนแม่บทภายใต้ยุทธศาสตร์ชาติเป็นส่วนสำคัญในการถ่ายทอดเป้าหมายและประเด็นยุทธศาสตร์ของยุทธศาสตร์ชาติลงสู่แผนระดับต่าง ๆ ต่อไป ซึ่งได้คำนึงถึงประเด็นร่วมหรือประเด็นตัดข้ามยุทธศาสตร์และการประสานเชื่อมโยงเป้าหมายของแต่ละแผนแม่บทภายใต้ยุทธศาสตร์ชาติให้มีความสอดคล้องไปในทิศทางเดียวกัน โดยแผนแม่บทภายใต้ยุทธศาสตร์ชาติประกอบด้วย สถานการณ์และแนวโน้มที่เกี่ยวข้องของแผนแม่บท เป้าหมายและตัวชี้วัดในการดำเนินการ ซึ่งแบ่งช่วงเวลาออกเป็น 4 ช่วง ช่วงละ 5 ปี รวมทั้งกำหนดแนวทางการพัฒนา และแผนงาน/โครงการที่สำคัญของแผนแม่บทภายใต้ยุทธศาสตร์ชาติ เพื่อเป็นกรอบในการดำเนินการของหน่วยงานที่เกี่ยวข้องให้บรรลุเป้าหมายการพัฒนาประเทศที่กำหนดไว้ในยุทธศาสตร์ว่า “ประเทศไทยมั่นคง ประชาชนมีความสุข เศรษฐกิจพัฒนาอย่างต่อเนื่อง สังคมเป็นธรรม ฐานทรัพยากรธรรมชาติยั่งยืน” โดยยกระดับศักยภาพของประเทศในหลายมิติ พัฒนาคมนในทุกมิติ และในทุกช่วงวัยให้เป็นคนดี เก่ง และมีคุณภาพ สร้างโอกาสและความเสมอภาคทางสังคม สร้างการเติบโตบนคุณภาพชีวิตที่เป็นมิตรกับสิ่งแวดล้อม และมีภาครัฐของประชาชนเพื่อประชาชนและประโยชน์ส่วนรวม โดยแผนแม่บทภายใต้ยุทธศาสตร์ชาติ มีจำนวน 23 ฉบับ ได้แก่

- 1) ความมั่นคง
- 2) การต่างประเทศ
- 3) การเกษตร
- 4) อุตสาหกรรมและบริการแห่งอนาคต
- 5) การท่องเที่ยว
- 6) พื้นที่และเมืองน่าอยู่อัจฉริยะ
- 7) โครงสร้างพื้นฐาน ระบบโลจิสติกส์ และดิจิทัล
- 8) ผู้ประกอบการและวิสาหกิจขนาดกลางและขนาดย่อมยุคใหม่
- 9) เขตเศรษฐกิจพิเศษ
- 10) การปรับเปลี่ยนค่านิยม และวัฒนธรรม
- 11) ศักยภาพคนตลอดช่วงชีวิต
- 12) การพัฒนาการเรียนรู้
- 13) การเสริมสร้างให้คนไทยมีสุขภาพพลานามัยที่ดี
- 14) ศักยภาพการกีฬา
- 15) พลังทางสังคม
- 16) เศรษฐกิจฐานราก
- 17) ความเสมอภาคและหลักประกันสังคม
- 18) การเติบโตอย่างยั่งยืน
- 19) การบริหารจัดการน้ำทั้งระบบ
- 20) การบริการประชาชนและประสิทธิภาพภาครัฐ
- 21) การต่อต้านการทุจริตและประพฤติมิชอบ
- 22) กฎหมายและกระบวนการยุติธรรม
- 23) การวิจัยและพัฒนานวัตกรรม

¹³ สรุปสาระสำคัญของแผนแม่บทภายใต้ยุทธศาสตร์ชาติ (พ.ศ. 2561 – 2580), สำนักงานสภาพัฒนาการเศรษฐกิจและสังคมแห่งชาติ

แผนแม่บทภายใต้ยุทธศาสตร์ชาติทั้ง 23 ฉบับ เป็นการกำหนดประเด็นในลักษณะที่มีการบูรณาการและเชื่อมโยงระหว่างยุทธศาสตร์ชาติด้านที่เกี่ยวข้อง และประเด็นการพัฒนาจะไม่มีซ้ำซ้อนกันระหว่างแผนแม่บทฯ เพื่อให้ส่วนราชการสามารถนำแผนแม่บทฯ ไปใช้ในทางปฏิบัติได้อย่างมีประสิทธิภาพ และป้องกันการเกิดความสับสน โดยแผนแม่บทภายใต้ยุทธศาสตร์ชาติเป็นแผนระดับที่ 2 ที่มีความสำคัญในการเป็นแนวทางการพัฒนาและขับเคลื่อนประเทศเพื่อให้บรรลุเป้าหมายของยุทธศาสตร์ และถ่ายทอดไปสู่แนวทางในการปฏิบัติในแผนระดับที่ 3 ของหน่วยงาน ตามมติคณะรัฐมนตรีเมื่อวันที่ 4 ธันวาคม 2560

นอกจากนี้ สำนักงานสภาพัฒนาการเศรษฐกิจและสังคมแห่งชาติได้จัดทำห่วงโซ่คุณค่าของประเทศไทย¹⁴ (Final Value Chain Thailand) ที่ส่งผลให้บรรลุ 140 เป้าหมายแผนแม่บทย่อย ภายใต้แผนแม่บทภายใต้ยุทธศาสตร์ (ฉบับแก้ไข ปี 2566)

2.1.3 แผนการปฏิรูปประเทศ (ฉบับปรับปรุง)¹⁵

แผนการปฏิรูปประเทศ (ฉบับปรับปรุง) เป็นแผนระดับที่ 2 ตามมติคณะรัฐมนตรี เมื่อวันที่ 4 ธันวาคม 2560 โดยส่งผลต่อการบรรลุเป้าหมายของยุทธศาสตร์ชาติ และแผนแม่บทภายใต้ยุทธศาสตร์ ซึ่งทุกหน่วยงานต้องดำเนินการตามกิจกรรมปฏิรูปประเทศที่จะส่งผลให้เกิดการเปลี่ยนแปลงต่อประชาชนอย่างมีนัยสำคัญ (Big Rock) นำไปสู่การปฏิบัติตามหลักความสัมพันธ์เชิงเหตุและผล (Causal Relationship: XYZ) เพื่อให้บรรลุผลสัมฤทธิ์ตามเป้าหมายของยุทธศาสตร์ชาติของแต่ละช่วงเวลา 5 ปี โดยแผนการปฏิรูปประเทศฉบับปรับปรุงจะดำเนินการคู่ขนานไปกับเล่มแผนการปฏิรูปประเทศฉบับเดิมที่ประกาศใช้เมื่อเดือนเมษายน 2561 ที่เป็นกิจกรรมในลักษณะภารกิจปกติของหน่วยงาน ซึ่งแผนการปฏิรูปประเทศ ได้แก่ ด้านการเมือง ด้านการบริหารราชการแผ่นดิน ด้านกฎหมาย ด้านกระบวนการยุติธรรม ด้านเศรษฐกิจ ด้านทรัพยากรธรรมชาติ และสิ่งแวดล้อม ด้านสาธารณสุข ด้านสื่อสารมวลชน เทคโนโลยีสารสนเทศ ด้านสังคม ด้านพลังงาน ด้านการป้องกันและปราบปรามการทุจริตและประพฤติมิชอบ ด้านการศึกษา ด้านวัฒนธรรม กีฬา แรงงาน และการพัฒนาทรัพยากรมนุษย์

2.1.4 แผนพัฒนาเศรษฐกิจและสังคมแห่งชาติ ฉบับที่ 13 (พ.ศ. 2566 – 2570)¹⁶

แผนพัฒนาเศรษฐกิจและสังคมแห่งชาติ ฉบับที่ 13 (พ.ศ. 2566 – 2570) เป็นแผนพัฒนาฉบับแรกๆ ที่เริ่มต้นกระบวนการร่างกรอบแผนแม่บทภายใต้ยุทธศาสตร์ชาติและจะมีผลในการใช้เป็นกรอบเพื่อกำหนดแผนแม่บทภายใต้ยุทธศาสตร์ชาติ และแผนปฏิบัติการในช่วง 5 ปีที่สองของยุทธศาสตร์ชาติ 20 ปี โดยการกำหนดทิศทางการพัฒนาประเทศในระยะของแผนพัฒนาฯ ได้น้อมนำปรัชญาของเศรษฐกิจพอเพียงมาเป็นหลักในการขับเคลื่อนและวางแผนการพัฒนาประเทศ ไปสู่การบรรลุเป้าหมายในมิติต่าง ๆ ภายใต้ยุทธศาสตร์ชาติได้อย่างเป็นรูปธรรม ซึ่งการกำหนดทิศทางการพัฒนาประเทศในระยะต่อไป จำเป็นต้องให้ความสำคัญกับปัจจัยทั้งภายนอกและภายใน ตลอดจนผลจากการเปลี่ยนแปลงของปัจจัยที่จะมีอิทธิพลต่อโครงสร้างและองค์ประกอบของประเทศในทุกมิติ เพื่อนำมาประมวลผลประกอบการกำหนดทิศทางการพัฒนาประเทศที่ควรจะมีไปในอนาคต บนหลักปรัชญาของเศรษฐกิจพอเพียงที่สอดคล้องกับเป้าหมายการพัฒนาที่ยั่งยืนของโลก

¹⁴ ห่วงโซ่คุณค่าของประเทศไทย (Value Chain Thailand) (ฉบับแก้ไขปี 2566), สำนักงานสภาพัฒนาการเศรษฐกิจและสังคมแห่งชาติ

¹⁵ แผนการปฏิรูปประเทศ (ฉบับปรับปรุง), สำนักงานสภาพัฒนาการเศรษฐกิจและสังคมแห่งชาติ

¹⁶ แผนพัฒนาเศรษฐกิจและสังคมแห่งชาติ ฉบับที่ 13 (พ.ศ. 2566 – 2570)

แผนพัฒนาฯ ฉบับที่ 13 มีจุดมุ่งหมายเพื่อขับเคลื่อนการพัฒนาประเทศให้สามารถบรรลุผลตามเป้าหมายการพัฒนาระยะยาวที่กำหนดไว้ในยุทธศาสตร์ชาติ โดยมุ่งหวังให้แผนพัฒนาฯ ฉบับที่ 13 (พ.ศ. 2566 – 2570) ทำหน้าที่เป็นกลไกในการขับเคลื่อนที่มีลำดับความสำคัญสูงต่อการพัฒนาประเทศในระยะ 5 ปี และเพื่อผลักดันให้ประเทศสามารถก้าวข้ามความท้าทายต่าง ๆ เพื่อขับเคลื่อนสู่ความเจริญเติบโตที่ทุกภาคส่วนได้รับประโยชน์อย่างเท่าเทียมกัน โดยมีวัตถุประสงค์เพื่อพลิกโฉมประเทศไทยสู่ “สังคมก้าวหน้า เศรษฐกิจสร้างมูลค่าอย่างยั่งยืน” จึงได้กำหนดเป้าหมายหลัก 5 ประการ ประกอบด้วย

- 1) การปรับโครงสร้างการผลิตสู่เศรษฐกิจฐานนวัตกรรม
- 2) การพัฒนาคนสำหรับโลกยุคใหม่
- 3) การมุ่งสู่สังคมแห่งโอกาสและความเป็นธรรม
- 4) การเปลี่ยนผ่านไปสู่ความยั่งยืน
- 5) การเสริมสร้างความสามารถของประเทศในการรับมือกับความเสี่ยงและการเปลี่ยนแปลงภายใต้บริบทโลกใหม่

ดังนั้น แผนพัฒนาฯ ฉบับที่ 13 จึงได้กำหนดหมวดหมู่การพัฒนา จำนวน 13 ประการ ที่มีลักษณะเชิงบูรณาการ ซึ่งสามารถนำไปสู่การพัฒนาทั้งในด้านเศรษฐกิจ สังคม ทรัพยากรธรรมชาติและสิ่งแวดล้อมไปพร้อม ๆ กัน ทำให้หมวดหมู่แต่ละประการสามารถสนับสนุนเป้าหมายหลักได้มากกว่าหนึ่งข้อ โดยหมวดหมู่ทั้ง 13 ประการ แบ่งออกได้เป็น 4 มิติ ดังนี้

1) มิติภาคการผลิตและบริการเป้าหมาย

- หมวดหมู่ที่ 1 ไทยเป็นประเทศชั้นนำด้านสินค้าเกษตรและเกษตรแปรรูปมูลค่าสูง
- หมวดหมู่ที่ 2 ไทยเป็นจุดหมายของการท่องเที่ยวที่เน้นคุณภาพและความยั่งยืน
- หมวดหมู่ที่ 3 ไทยเป็นฐานการผลิตยานยนต์ไฟฟ้าที่สำคัญของโลก
- หมวดหมู่ที่ 4 ไทยเป็นศูนย์กลางทางการแพทย์และสุขภาพมูลค่าสูง
- หมวดหมู่ที่ 5 ไทยเป็นประตูการค้าการลงทุนและยุทธศาสตร์ทางโลจิสติกส์ที่สำคัญของภูมิภาค
- หมวดหมู่ที่ 6 ไทยเป็นศูนย์กลางด้านดิจิทัลและอุตสาหกรรมอิเล็กทรอนิกส์อัจฉริยะของอาเซียน

2) มิติโอกาสและความเสมอภาคทางเศรษฐกิจและสังคม

- หมวดหมู่ที่ 7 ไทยมีวิสาหกิจขนาดกลางและขนาดย่อมที่เข้มแข็ง มีศักยภาพสูง และสามารถ แข่งขันได้
- หมวดหมู่ที่ 8 ไทยมีพื้นที่และเมืองอัจฉริยะที่น่าอยู่ ปลอดภัย เติบโตได้อย่างยั่งยืน
- หมวดหมู่ที่ 9 ไทยมีความยากจนข้ามรุ่นลดลง และคนไทยทุกคนมีความคุ้มครองทางสังคมที่เพียงพอ เหมาะสม

3) มิติความยั่งยืนของทรัพยากรธรรมชาติและสิ่งแวดล้อม

- หมวดหมู่ที่ 10 ไทยมีเศรษฐกิจหมุนเวียนและสังคมคาร์บอนต่ำ
- หมวดหมู่ที่ 11 ไทยสามารถลดความเสี่ยงและผลกระทบจากภัยธรรมชาติและการเปลี่ยนแปลงสภาพภูมิอากาศ

4) มิติปัจจัยผลักดันการพลิกโฉมประเทศ

หมวดหมู่ที่ 12 ไทยมีกำลังคนสมรรถนะสูง มุ่งเรียนรู้อย่างต่อเนื่อง ตอบโจทย์การพัฒนา
แห่งอนาคต

หมวดหมู่ที่ 13 ไทยมีภาครัฐที่ทันสมัย มีประสิทธิภาพ และตอบโจทย์ประชาชน

2.1.5 การพัฒนาที่ยั่งยืน (Sustainable development)¹⁷

การพัฒนาที่ยั่งยืน คือ แนวทางการพัฒนาที่ตอบสนอง ความต้องการของคนรุ่นปัจจุบัน โดยไม่ลดทอนความสามารถในการตอบสนอง ความต้องการของคนรุ่นหลัง (Brundtland report, 1987) โดยการบรรลุการพัฒนาที่ยั่งยืน มีองค์ประกอบสำคัญ 3 ประการ ได้แก่ การเติบโตทางเศรษฐกิจ (Economic growth) ความครอบคลุมทางสังคม (Social inclusion) และการคุ้มครองสิ่งแวดล้อม (Environmental protection)



ภาพ 4 เป้าหมายการพัฒนาที่ยั่งยืน

¹⁷ สำนักงานสภาพัฒนาการเศรษฐกิจและสังคมแห่งชาติ, <https://sdgs.nesdc.go.th/>

ในการประชุมสมัชชาสหประชาชาติสมัยสามัญ ครั้งที่ 70 เมื่อวันที่ 25 กันยายน 2558 ณ สำนักงานใหญ่สหประชาชาติ ประเทศไทยและประเทศสมาชิกสหประชาชาติรวม 193 ประเทศ ร่วมลงนามรับรองวาระการพัฒนาที่ยั่งยืน ค.ศ. 2030 (2030 Agenda for Sustainable Development) ซึ่งเป็นกรอบการพัฒนาของโลกเพื่อร่วมกันบรรลุการพัฒนาทางสังคม เศรษฐกิจ และสิ่งแวดล้อมอย่างยั่งยืน โดยไม่ทิ้งใครไว้ข้างหลัง ภายในปี ค.ศ. 2030 โดยกำหนดให้มีเป้าหมายการพัฒนาที่ยั่งยืนเป็นแนวทาง ให้แต่ละประเทศดำเนินการร่วมกัน

เป้าหมายการพัฒนาที่ยั่งยืน 17 เป้าหมาย ประกอบไปด้วย 169 เป้าหมายย่อย (SDG Targets) ที่มีความเป็นสากลเชื่อมโยงและเกี่ยวพันกัน และกำหนดให้มี 247 ตัวชี้วัด เพื่อใช้ติดตามและประเมินความก้าวหน้าของการพัฒนา โดยสามารถจัดกลุ่ม เป้าหมายการพัฒนาที่ยั่งยืนตามปัจจัยที่เชื่อมโยงกันใน 5 มิติ (5P) ได้แก่

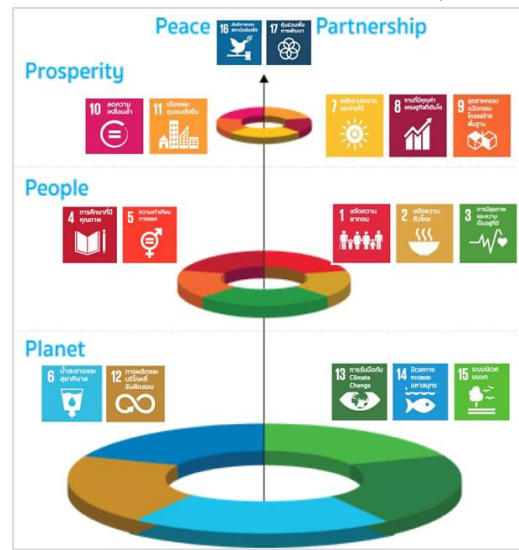

ภาพ 5 การจัดกลุ่มเป้าหมายการพัฒนาที่ยั่งยืนตามปัจจัยที่เชื่อมโยงกันใน 5 มิติ

1) การพัฒนาคน (People) ให้ความสำคัญกับการขจัดปัญหาความยากจนและความหิวโหย และลดความเหลื่อมล้ำในสังคม ประกอบด้วย

- เป้าหมายที่ 1: ขจัดความยากจน
- เป้าหมายที่ 2: ยุติความหิวโหย บรรลุความมั่นคงทางอาหารและยกระดับโภชนาการสำหรับทุกคนในทุกวัย
- เป้าหมายที่ 3: สร้างหลักประกันว่าคนมีชีวิตที่มีสุขภาพดีและส่งเสริมสวัสดิภาพสำหรับทุกคนในทุกวัย
- เป้าหมายที่ 4: สร้างหลักประกันว่าทุกคนมีการศึกษาที่มีคุณภาพอย่างครอบคลุมและเท่าเทียม และสนับสนุนโอกาสในการเรียนรู้ตลอดชีวิต
- เป้าหมายที่ 5: บรรลุความเท่าเทียมระหว่างเพศ และเสริมสร้างความเข้มแข็งให้แก่สตรีและเด็กหญิง

2) สิ่งแวดล้อม (Planet) ให้ความสำคัญกับการปกป้องและรักษาทรัพยากรธรรมชาติ และสภาพภูมิอากาศเพื่อพลเมืองโลกรุ่นต่อไป ประกอบด้วย

- เป้าหมายที่ 7: สร้างหลักประกันให้ทุกคนสามารถเข้าถึงพลังงานสมัยใหม่ที่ยั่งยืนในราคาที่ย่อมเยา
- เป้าหมายที่ 8: ส่งเสริมการเติบโตทางเศรษฐกิจที่ต่อเนื่อง ครอบคลุม และยั่งยืน การจ้างงานเต็มที่ มีผลิตภาพ และการมีงานที่เหมาะสมสำหรับทุกคน
- เป้าหมายที่ 9: สร้างโครงสร้างพื้นฐานที่มีความทนทาน ส่งเสริมการพัฒนาอุตสาหกรรมที่ครอบคลุม และยั่งยืน และส่งเสริมนวัตกรรม
- เป้าหมายที่ 10: ลดความไม่เสมอภาคภายในประเทศและระหว่างประเทศ
- เป้าหมายที่ 11: ทำให้เมืองและการตั้งถิ่นฐานของมนุษย์มีความครอบคลุม ปลอดภัย มีภูมิคุ้มกันและยั่งยืน

3) เศรษฐกิจและความมั่งคั่ง (Prosperity) ส่งเสริมให้ประชาชนมีความเป็นอยู่

ที่ดีและสอดคล้องกับธรรมชาติ ประกอบด้วย

เป้าหมายที่ 6: สร้างหลักประกันว่าจะมีการจัดให้มีน้ำและสุขอนามัยสำหรับทุกคน และมีการบริหารจัดการที่ยั่งยืน

เป้าหมายที่ 12: สร้างหลักประกันให้มีรูปแบบการผลิตและการบริโภคที่ยั่งยืน

เป้าหมายที่ 13: เร่งต่อสู้กับการเปลี่ยนแปลงสภาพภูมิอากาศและผลกระทบที่เกิดขึ้น

เป้าหมายที่ 14: อนุรักษ์และใช้ประโยชน์จากมหาสมุทร ทะเล และทรัพยากรทางทะเลอย่างยั่งยืนเพื่อการพัฒนาที่ยั่งยืน

เป้าหมายที่ 15: ปกป้อง ฟื้นฟู และสนับสนุนการใช้ระบบนิเวศบนบกอย่างยั่งยืน จัดการป่าไม้ อย่างยั่งยืนต่อสู้การกลายสภาพเป็นทะเลทราย หยุดการเสื่อมโทรม ของที่ ดิน และ ฟื้นฟูสภาพกลับมาใหม่ และหยุดการสูญเสี ความหลากหลายทางชีวภาพ

4) สันติภาพและความยุติธรรม (Peace) ยึดหลักการอยู่ร่วมกันอย่างสันติ มีสังคม

ที่สงบสุข และไม่แบ่งแยก ประกอบด้วย

เป้าหมายที่ 16: ส่งเสริมสังคมที่สงบสุขและครอบคลุมเพื่อการพัฒนาที่ยั่งยืน ให้ทุกคน เข้าถึงความยุติธรรมและสร้างสถาบันที่มีประสิทธิผลรับผิดชอบ และครอบคลุมในทุกระดับ

5) ความเป็นหุ้นส่วนการพัฒนา (Partnership) ความร่วมมือของทุกภาคส่วนในการ

ขับเคลื่อนวาระการพัฒนาที่ยั่งยืน ประกอบด้วย

เป้าหมายที่ 17: เสริมความเข้มแข็งให้แก่กลไกการดำเนินงานและฟื้นฟูสภาพหุ้นส่วน ความร่วมมือระดับโลกสำหรับการพัฒนาที่ยั่งยืน

2.1.6 แผนพัฒนาภาคตะวันออกเฉียงเหนือ (พ.ศ. 2566 – 2570)¹⁸

แผนพัฒนาภาคตะวันออกเฉียงเหนือ (พ.ศ. 2566 – 2570) มีเป้าหมายการพัฒนาภาค ตะวันออกเฉียงเหนือให้เป็น “ศูนย์กลางเศรษฐกิจ ของอนุภูมิภาคุ่มแม่น้ำโขง” โดยพัฒนาภาคเกษตรไปสู่ เกษตรสมัยใหม่ เพื่อต่อยอดไปสู่เศรษฐกิจ ชีวภาพ เชื่อมโยงการค้า การลงทุนในภูมิภาค ตามแนวคิด การเป็นฐานการผลิตของประเทศที่เป็นมิตรกับสิ่งแวดล้อม เป็นประตูเชื่อมโยงประเทศเพื่อนบ้านเพื่อสร้าง โอกาสในการเพิ่มขีดความสามารถในการแข่งขันและยกระดับคุณภาพชีวิตประชาชน

ตัวชี้วัด

- 1) อัตราการเจริญเติบโตทางเศรษฐกิจของภาคตะวันออกเฉียงเหนือขยายตัวเพิ่มขึ้น
- 2) สัมประสิทธิ์ ความไม่เสมอภาค (Gini Coefficient) ในการกระจายรายได้ ของภาค ตะวันออกเฉียงเหนือลดลง

แนวทางการพัฒนา

- 1) พัฒนาภาคเกษตรไปสู่เกษตรสมัยใหม่เพื่อต่อยอดไปสู่เศรษฐกิจชีวภาพ
- 2) บริหารจัดการน้ำให้เพียงพอเพื่อรองรับการพัฒนา

¹⁸ เป้าหมายและแนวทางการพัฒนาภาคตะวันออกเฉียงเหนือ หน้า 44 – 45

- 3) พัฒนาผลิตภัณฑ์พื้นถิ่นไปสู่มาตรฐานสากลเพื่อสร้างเศรษฐกิจในชุมชน
- 4) พัฒนาเมือง เขตเศรษฐกิจพิเศษและเมืองชายแดน รวมทั้งพื้นที่ระเบียงเศรษฐกิจภาคตะวันออกเฉียงเหนือ (NeEC-Bioeconomy) ให้เป็นพื้นที่เศรษฐกิจหลักของภาค
- 5) พัฒนาแหล่งท่องเที่ยวสำคัญและแหล่งท่องเที่ยวชุมชนให้ได้มาตรฐาน
- 6) ยกระดับคุณภาพชีวิตให้ได้มาตรฐานและแก้ปัญหาค่าครองชีพให้กับผู้มีราย เพื่อลดความเหลื่อมล้ำทางสังคม

2.1.7 แผนพัฒนากลุ่มจังหวัดภาคตะวันออกเฉียงเหนือตอนล่าง 2 (อุบลราชธานี ศรีสะเกษ ยโสธร และอำนาจเจริญ) ประจำปีงบประมาณ พ.ศ. 2566 – 2570¹⁹

กลุ่มจังหวัดภาคตะวันออกเฉียงเหนือตอนล่าง 2 ประกอบด้วย จังหวัดอุบลราชธานี จังหวัดศรีสะเกษ จังหวัดยโสธร และจังหวัดอำนาจเจริญ มีวิสัยทัศน์ของกลุ่ม คือ “เกษตรสร้างมูลค่า ศูนย์กลางการค้า โลจิสติกส์ การท่องเที่ยวเชิงสร้างสรรค์ เชื่อมโยงภูมิภาค”

เป้าประสงค์รวม (Ultimate goals)

- 1) ผลิตภัณฑ์มวลรวมของกลุ่มจังหวัด (Gross Provincial Products: GPP) เพิ่มขึ้น
- 2) รายได้ภาคการเกษตรที่เกิดขึ้นจากการส่งเสริม สนับสนุน และยกระดับ ด้วยเทคโนโลยี และนวัตกรรมทำให้มีผลผลิตที่เป็นมิตรกับสิ่งแวดล้อมเพิ่มขึ้น
- 3) รายได้ภาคการค้า การบริการและการท่องเที่ยวเพิ่มขึ้น

ประเด็นการพัฒนากลุ่มจังหวัด

- ประเด็นการพัฒนาที่ 1: การส่งเสริมเกษตรสร้างมูลค่า
- ประเด็นการพัฒนาที่ 2: เสริมสร้างขีดความสามารถด้านการค้าการลงทุน
- ประเด็นการพัฒนาที่ 3: เพิ่มมูลค่าเศรษฐกิจสร้างสรรค์ด้านการท่องเที่ยวและกีฬา
- ประเด็นการพัฒนาที่ 4: การพัฒนาทรัพยากรมนุษย์ สร้างโอกาส และความเสมอภาคทางสังคม และความมั่นคง
- ประเด็นการพัฒนาที่ 5: การสร้างการเติบโตบนคุณภาพชีวิตที่เป็นมิตรต่อสิ่งแวดล้อม

2.1.8 แผนพัฒนาจังหวัดยโสธร พ.ศ. 2566 – 2570 (ฉบับทบทวน ประจำปีงบประมาณ พ.ศ. 2568)²⁰

แผนพัฒนาจังหวัดยโสธร (พ.ศ. 2566 – 2570) จัดทำขึ้นเพื่อให้จังหวัดยโสธรมีทิศทางการดำเนินงานที่ชัดเจน สอดคล้องเชื่อมโยงกับยุทธศาสตร์ชาติ แผนแม่บทภายใต้ยุทธศาสตร์ชาติ แผนการปฏิรูปประเทศ แผนพัฒนาเศรษฐกิจและสังคมแห่งชาติ นโยบายรัฐบาล แผนรายสาขาต่าง ๆ ข้อสั่งการนายกรัฐมนตรี แผนพัฒนาภาค และบริบทที่เกี่ยวข้อง รวมทั้งใช้เป็นแนวทางในการขับเคลื่อนการดำเนินงาน และการติดตามประเมินผลได้อย่างมีประสิทธิภาพและบรรลุผลสัมฤทธิ์ ซึ่งได้มีการกำหนดเป้าหมายการพัฒนาพันธกิจ ประเด็นการพัฒนา เป้าประสงค์ ตัวชี้วัดความสำเร็จตามเป้าหมายการพัฒนาและแนวทางการพัฒนาจังหวัด

เป้าหมายการพัฒนาจังหวัด คือ ยโสธรเมืองเกษตรอินทรีย์ เมืองแห่งวิถีอีสาน

ประเด็นการพัฒนาจังหวัดยโสธร ได้แก่

- 1) ส่งเสริมเกษตรอินทรีย์ครบวงจรและได้มาตรฐาน
- 2) ส่งเสริมภูมิปัญญาท้องถิ่น วัฒนธรรมประเพณี และการค้าการท่องเที่ยว

¹⁹ <https://www2.yasothon.go.th/vision-osm-ne-s2/>

²⁰ <https://www2.yasothon.go.th/yasothon-provincial-development-plan-2023-2027-revised-edition-2025/> หน้า 117 – 120

- 3) ยกระดับคุณภาพชีวิต เสริมสร้างความเข้มแข็งและความมั่นคง ของครอบครัว ชุมชน และสังคม
- 4) อนุรักษ์ ฟื้นฟู พัฒนา ทรัพยากรธรรมชาติและสิ่งแวดล้อม

2.1.9 เป้าหมายการพัฒนาจังหวัดยโสธร 20 ปี (พ.ศ. 2566 –2585)

ภาพรวมผลการพัฒนาตามประเด็นการพัฒนาที่สำคัญของจังหวัดในระยะเวลาที่ผ่านมา (พ.ศ. 2561 – 2565) มีจุดเน้นการพัฒนาตามประเด็นการพัฒนาในระยะเวลาที่ผ่านมา ได้แก่

- 1) ส่งเสริมเกษตรอินทรีย์
- 2) การท่องเที่ยววิถีอีสาน/วิถีท้องถิ่น
- 3) ยกระดับคุณภาพชีวิต การศึกษา
- 4) อนุรักษ์และฟื้นฟูทรัพยากรธรรมชาติและสิ่งแวดล้อม

ผลการดำเนินงานพัฒนาที่จำเป็นต้องผลักดัน

- 1) ผลักดันให้จังหวัดยโสธรเป็นศูนย์กลางในการผลิต/จำหน่าย/แปรรูปสินค้าเกษตรอินทรีย์อย่างครบวงจร
- 2) นำเทคโนโลยีสมัยใหม่มาใช้ในการทำการเกษตรอินทรีย์เพื่อลดต้นทุนการผลิต
- 3) การผลักดันราคาสินค้าเกษตรอินทรีย์ให้มีมูลค่าเพิ่มขึ้น
- 4) พัฒนาแหล่งน้ำและระบบชลประทานให้ครอบคลุมเหมาะสมกับสภาพพื้นที่
- 5) พัฒนาการแปรรูป การตลาด ความหลากหลาย และได้รับการรับรองมาตรฐาน
- 6) พัฒนาการท่องเที่ยวให้มีคุณภาพและได้มาตรฐาน ทั้งการท่องเที่ยวเชิงวัฒนธรรม ประเพณี เชิงการเกษตร และธรรมชาติ
- 7) เชื่อมโยงการท่องเที่ยวระหว่างจังหวัดให้มากขึ้น
- 8) ผลักดันและป้องกันโรคที่สำคัญของจังหวัด เช่น NCD
- 9) เพิ่มพื้นที่สีเขียวทุกพื้นที่ ทั้งพื้นที่ป่า พื้นที่สาธารณะ พื้นที่เอกชน และพื้นที่ส่วนบุคคล
- 10) ส่งเสริมและพัฒนาการใช้พลังงานทดแทน
- 11) พัฒนาคุณภาพชีวิตความเป็นอยู่ของประชาชนให้ครอบคลุมทุกมิติ
- 12) พัฒนาคุณภาพการศึกษาทั้งในระบบและนอกระบบ
- 13) ขับเคลื่อนการพัฒนาด้วย SDGs และ BCG

เป้าหมายการพัฒนาจังหวัดระยะ 20 ปี (พ.ศ. 2566 – 2585)

- 1) การเป็นแหล่งโอกาสเกื้อหนุนการสร้างคุณค่าและมูลค่าเพิ่มขึ้น (Opportunity)
- 2) การมีพื้นที่ที่น่าอยู่มีคุณภาพชีวิตและวิถีชีวิตที่ดี (Livable)
- 3) การอยู่ร่วมกันอย่างเท่าเทียม หลอมรวม ไม่ทอดทิ้งกัน (Inclusive)
- 4) เชื่อมโยงการพัฒนากับพื้นที่อื่นเป็นฐานของการพัฒนาประเทศ (Connectivity)
- 5) พื้นที่เติบโตอย่างเป็นมิตรกับสิ่งแวดล้อม (Sustainability)
- 6) การบริหารจัดการด้วยหลักธรรมาภิบาล (Governance)

2.2 การวิเคราะห์ประเด็นการพัฒนาจังหวัดภายใต้แผนพัฒนาจังหวัดที่เป็นปัจจุบันที่สอดคล้องกับยุทธศาสตร์และแผนที่เกี่ยวข้องกับการพัฒนาในระดับจังหวัด

สำนักงานสถิติจังหวัดในฐานะฝ่ายเลขานุการคณะกรรมการสถิติระดับจังหวัดได้ดำเนินการหารือร่วมกับสำนักงานจังหวัดเกี่ยวกับการวิเคราะห์ประเด็นการพัฒนาจังหวัดที่สอดคล้องกับยุทธศาสตร์และแผนที่เกี่ยวข้องกับการพัฒนาในระดับจังหวัด สามารถสรุปความสอดคล้องเชื่อมโยงระหว่างประเด็นยุทธศาสตร์การพัฒนาและตัวชี้วัดของจังหวัดยโสธร กับประเด็นหมุดหมายและตัวชี้วัดตามแผนพัฒนาฯ ฉบับที่ 13 ได้ดังนี้

2.2.1 ยุทธศาสตร์ชาติ (พ.ศ. 2561 – 2580) ที่สอดคล้องกับแผนพัฒนาจังหวัดที่เป็นปัจจุบัน

- ยุทธศาสตร์ชาติด้านความมั่นคง
เป้าหมาย: ประชาชนมีความมั่นคง ประชาชนมีความสุข เน้นการบริหารจัดการภาวะแวดล้อมของประเทศให้มีความมั่นคง ปลอดภัย มีเอกราช อธิปไตย และมีความสงบเรียบร้อยในทุกกระดับ
- ยุทธศาสตร์ด้านการสร้างความสามารถในการแข่งขัน
เป้าหมาย: การพัฒนาที่มุ่งเน้นการยกระดับศักยภาพของประเทศในหลากหลายมิติ ภายใต้แนวคิด ต่อยอดอดีต ปรับปัจจุบัน และสร้างคุณค่าใหม่ในอนาคต
- ยุทธศาสตร์ด้านการพัฒนาและเสริมสร้างศักยภาพทรัพยากรมนุษย์
เป้าหมาย: สังคมไทยมีสภาพแวดล้อมที่เอื้อและสนับสนุนต่อการพัฒนาคนตลอดช่วงชีวิต
- ยุทธศาสตร์ด้านการสร้างโอกาสและความเสมอภาคทางสังคม
เป้าหมาย: ให้ความสำคัญกับการดึงเอาพลังของภาคส่วนต่างๆ ทั้งภาคเอกชน ประชาสังคม ชุมชนท้องถิ่นมาร่วมขับเคลื่อน
- ยุทธศาสตร์ด้านการสร้างการเติบโตบนคุณภาพชีวิตที่เป็นมิตรต่อสิ่งแวดล้อม
เป้าหมาย: เพื่อนำไปสู่การบรรลุเป้าหมายการพัฒนาที่ยั่งยืนในทุกมิติ ทั้งมิติด้านสังคม เศรษฐกิจ สิ่งแวดล้อม ธรรมชาติ และความเป็นหุ้นส่วนความร่วมมือระหว่างกันทั้งภายในและภายนอกประเทศ
- ยุทธศาสตร์ด้านการปรับสมดุลและพัฒนาระบบการบริหารจัดการภาครัฐ
เป้าหมาย: เพื่อปรับเปลี่ยนภาครัฐที่ยึดหลัก “ภาครัฐของประชาชน เพื่อประชาชนและประโยชน์ส่วนรวม”

2.2.2 แผนแม่บทภายใต้ยุทธศาสตร์ชาติที่สอดคล้องกับแผนพัฒนาจังหวัดที่เป็นปัจจุบัน

- ประเด็นการเกษตร
ตัวชี้วัด: อัตราการขยายตัวของผลิตภัณฑ์มวลรวมในประเทศสาขาเกษตร (ร้อยละต่อปี)
- ประเด็นอุตสาหกรรมและบริการแห่งอนาคต
ตัวชี้วัด: อัตราการขยายตัวของผลิตภัณฑ์มวลรวมของภาคอุตสาหกรรม (เฉลี่ยร้อยละ)
- ประเด็นเขตเศรษฐกิจพิเศษ
ตัวชี้วัด: อัตราการขยายตัวของผลิตภัณฑ์มวลรวมของพื้นที่ เขตพัฒนาพิเศษภาคตะวันออก (เฉลี่ยร้อยละ)

- ประเด็นการท่องเที่ยว
 - ตัวชี้วัด: – อัตราการขยายตัวของรายได้จากการท่องเที่ยวเชิงสร้างสรรค์และวัฒนธรรม (ร้อยละต่อปี)
 - อัตราการขยายตัวของรายได้จากการท่องเที่ยวเชิงธุรกิจ (ร้อยละต่อปี)
 - อัตราการขยายตัวของรายได้จากการท่องเที่ยวเชิงสุขภาพ ความงาม และแพทย์ แผนไทย (เฉลี่ยร้อยละ)
- ประเด็นการพัฒนาศักยภาพคนตลอดช่วงชีวิต
 - ตัวชี้วัด: ดัชนีการพัฒนามนุษย์ (คะแนน)
- ประเด็นการเติบโตอย่างยั่งยืน
 - ตัวชี้วัด: สัดส่วนพื้นที่สีเขียวทุกประเภท ได้แก่ พื้นที่เป็นป่าธรรมชาติ พื้นที่ป่าเศรษฐกิจ เพื่อการใช้ประโยชน์ พื้นที่สีเขียวในเมืองและชนบท รวมทั้งป่าในเมืองและชุมชน เพื่อการเรียนรู้พักผ่อนหย่อนใจ (ร้อยละของพื้นที่ทั้งประเทศ)

2.2.3 แผนการปฏิรูปประเทศ 13 ด้าน ที่สอดคล้องกับแผนพัฒนาจังหวัดฉบับปัจจุบัน

- ด้านเศรษฐกิจ
 - เป้าหมาย: ยกระดับศักยภาพทางเศรษฐกิจของประเทศ
- ด้านสังคม
 - เป้าหมาย: ชุมชนในเขตเมืองมีความเข้มแข็งและมีโอกาสในการเข้าถึงสวัสดิการภาครัฐ อย่างเท่าเทียม อันจะนำไปสู่ความเสมอภาคในสังคม
- ด้านทรัพยากรธรรมชาติและสิ่งแวดล้อม
 - เป้าหมาย: สิ่งแวดล้อมได้รับการดูแลรักษาอย่างเป็นระบบและมีประสิทธิภาพเพื่อลดมลพิษ และผลกระทบต่อสุขภาพของประชาชนและระบบนิเวศ/ทรัพยากรธรรมชาติ ได้รับการรักษาและฟื้นฟูให้มีความสมบูรณ์และยั่งยืนเป็นฐานการพัฒนาประเทศ ทั้งทางเศรษฐกิจ สังคม และสิ่งแวดล้อม

2.2.4 แผนพัฒนาเศรษฐกิจและสังคมแห่งชาติ ฉบับที่ 13 ที่สอดคล้องกับแผนพัฒนาจังหวัดฉบับปัจจุบัน

- หมายเหตุที่ 1 ไทยเป็นประเทศชั้นนำด้านสินค้าเกษตรและเกษตรแปรรูปมูลค่าสูง
- หมายเหตุที่ 2 ไทยเป็นจุดหมายของการท่องเที่ยวที่เน้นคุณภาพและความยั่งยืน
- หมายเหตุที่ 7 ไทยมีวิสาหกิจขนาดกลางและขนาดย่อมที่เข้มแข็ง มีศักยภาพสูง และสามารถแข่งขันได้
- หมายเหตุที่ 8 ไทยมีพื้นที่และเมืองอัจฉริยะที่นำอยู่ ปลอดภัย เติบโตได้อย่างยั่งยืน
- หมายเหตุที่ 9 ไทยมีความยากจนข้ามรุ่นลดลง และคนไทยทุกคนมีความคุ้มครองทางสังคม ที่เพียงพอ เหมาะสม
- หมายเหตุที่ 10 ไทยมีเศรษฐกิจหมุนเวียนและสังคมคาร์บอนต่ำ
- หมายเหตุที่ 11 ไทยสามารถลดความเสี่ยงและผลกระทบจากภัยธรรมชาติและ การเปลี่ยนแปลงสภาพภูมิอากาศ
- หมายเหตุที่ 12 ไทยมีกำลังคนสมรรถนะสูง มุ่งเรียนรู้อย่างต่อเนื่อง ตอบโจทย์การพัฒนา แห่งอนาคต
- หมายเหตุที่ 13 ไทยมีภาครัฐที่ทันสมัย มีประสิทธิภาพ และตอบโจทย์ประชาชน

2.2.5 เป้าหมายการพัฒนาที่ยั่งยืนที่สอดคล้องกับแผนพัฒนาจังหวัดที่เป็นปัจจุบัน

- เป้าหมาย 1 ยุติความยากจนทุกรูปแบบในทุกที่
เป้าประสงค์ 1.1: ภายในปี 2573 ขจัดความยากจนขั้นรุนแรงทั้งหมด ซึ่งในปัจจุบันวัดจากคนที่มีค่าใช้จ่ายดำรงชีพรายวัน ต่ำกว่า \$1.25 ต่อวัน
- เป้าหมาย 2 ยุติความหิวโหย บรรลุความมั่นคง ทางอาหารและยกระดับโภชนาการและส่งเสริมเกษตรกรรมที่ยั่งยืน
เป้าประสงค์ 2.3: เพิ่มผลผลิตทางการเกษตรและรายได้ของผู้ผลิตอาหารรายเล็ก โดยเฉพาะผู้หญิงคนพื้นเมือง เกษตรแบบครอบครัว คนเลี้ยงปศุสัตว์ ชาวประมง ให้เพิ่มขึ้นเป็น 2 เท่า โดยรวมถึงการเข้าถึงที่ดิน และทรัพยากร และปัจจัยนำเข้าในการผลิต ความรู้ บริการทางการเงิน ตลาด และโอกาสสำหรับการเพิ่มมูลค่าและการจ้างงานนอกฟาร์ม อย่างปลอดภัยและเท่าเทียม ภายในปี 2573
- เป้าหมาย 3 สร้างหลักประกันว่าคนมีชีวิตที่มีสุขภาพดีและส่งเสริมสวัสดิภาพสำหรับทุกคน
เป้าประสงค์ 3.6: ลดจำนวนการตายและบาดเจ็บจากอุบัติเหตุจากการจราจรทางถนนทั่วโลกครึ่งหนึ่ง ภายในปี พ.ศ. 2563
- เป้าหมาย 4 สร้างหลักประกันว่าทุกคนมีการศึกษาที่มีคุณภาพอย่างครอบคลุม และเท่าเทียม และสนับสนุนโอกาสในการเรียนรู้ตลอดชีวิต
เป้าประสงค์ 4.1: สร้างหลักประกันว่าเด็กชายและเด็กหญิง ทุกคนสำเร็จการศึกษาระดับประถมศึกษา และมีมัธยมศึกษาที่มีคุณภาพ เท่าเทียม และไม่มีค่าใช้จ่าย นำไปสู่ผลลัพธ์ทางการเรียนที่มีประสิทธิผล ภายในปี 2573
- เป้าหมาย 6 สร้างหลักประกันว่าทุกคนมีการศึกษาที่มีคุณภาพอย่างครอบคลุม และเท่าเทียม และสนับสนุนโอกาสในการเรียนรู้ตลอดชีวิต
เป้าประสงค์ 6.6: ปกป้องและฟื้นฟูระบบนิเวศที่เกี่ยวข้องกับแหล่งน้ำ รวมถึงภูเขา ป่าไม้ พื้นที่ชุ่มน้ำ แม่น้ำ ชั้นหิน อุ่มน้ำ และทะเลสาบ ภายในปี 2563
- เป้าหมาย 8 สร้างหลักประกันว่าทุกคนมีการศึกษาที่มีคุณภาพอย่างครอบคลุม และเท่าเทียม และสนับสนุนโอกาสในการเรียนรู้ตลอดชีวิต
เป้าประสงค์ 8.9: ออกแบบและใช้นโยบายที่ส่งเสริมการท่องเที่ยวที่ยั่งยืนที่จะสร้างงาน และส่งเสริมวัฒนธรรมและผลิตภัณฑ์ท้องถิ่น ภายในปี 2573
- เป้าหมาย 11 ทำให้เมืองและการตั้งถิ่นฐานของมนุษย์ มีความปลอดภัย ทัวถึง พร้อมรับการเปลี่ยนแปลงและยั่งยืน
เป้าประสงค์ 11.1: สร้างหลักประกันว่าจะมีการเข้าถึงที่อยู่อาศัยและบริการพื้นฐานที่พอเพียง ปลอดภัย และในราคาที่สามารถจ่ายได้ และยกระดับชุมชนแออัด ภายในปี 2573
- เป้าหมาย 16 ส่งเสริมสังคมที่สงบสุขและครอบคลุมเพื่อการพัฒนาที่ยั่งยืน ให้ทุกคนเข้าถึง ความยุติธรรม และสร้างสถาบันที่มีประสิทธิผล รับผิดชอบ และครอบคลุม ในทุกระดับ
เป้าประสงค์ 16.1: ลดความรุนแรงทุกรูปแบบและอัตราการตายที่เกี่ยวข้องในทุกแห่งให้ลดลง อย่างมีนัยสำคัญสามารถจ่ายได้ และยกระดับชุมชนแออัดภายในปี 2573

ตาราง 1 ความสอดคล้องระหว่างประเด็นหมุดหมายตามแผนพัฒนา ฉบับที่ 13 กับประเด็นการพัฒนาจังหวัด ตามแผนพัฒนาจังหวัด

ประเด็นหมุดหมาย ตามแผนพัฒนา ฉบับที่ 13	ประเด็นการพัฒนาจังหวัด ตามแผนพัฒนาจังหวัด
1. ไทยเป็นประเทศชั้นนำด้านสินค้าเกษตรและเกษตรแปรรูปมูลค่าสูง	1. ส่งเสริมเกษตรอินทรีย์ครบวงจร และได้มาตรฐาน
2. ไทยเป็นจุดหมายของการท่องเที่ยวที่เน้นคุณภาพและความยั่งยืน	2. ส่งเสริมภูมิปัญญาท้องถิ่น วัฒนธรรม ประเพณี และการค้า การท่องเที่ยว
3. ไทยเป็นฐานการผลิตยานยนต์ไฟฟ้าที่สำคัญของโลก	-
4. ไทยเป็นศูนย์กลางทางการแพทย์และสุขภาพมูลค่าสูง	-
5. ไทยเป็นประตูการค้าการลงทุนและยุทธศาสตร์ทางโลจิสติกส์ที่สำคัญของภูมิภาค	-
6. ไทยเป็นศูนย์กลางด้านดิจิทัลและอุตสาหกรรมอิเล็กทรอนิกส์อัจฉริยะของอาเซียน	-
7. ไทยมีวิสาหกิจขนาดกลางและขนาดย่อมที่เข้มแข็ง มีศักยภาพสูง และสามารถแข่งขันได้	1. ส่งเสริมเกษตรอินทรีย์ครบวงจร และได้มาตรฐาน
8. ไทยมีพื้นที่และเมืองอัจฉริยะที่น่าอยู่ ปลอดภัย เดิมโต ได้อย่างยั่งยืน	
9. ไทยมีความยากจนข้ามรุ่นลดลง และคนไทยทุกคนมีความคุ้มครองทางสังคมที่เพียงพอ เหมาะสม	3. ยกระดับคุณภาพชีวิต เสริมสร้างความเข้มแข็งและความมั่นคง ของครอบครัว ชุมชน และสังคม
10. ไทยมีเศรษฐกิจหมุนเวียนและสังคมคาร์บอนต่ำ	4. อนุรักษ์ ฟื้นฟู พัฒนา ทรัพยากรธรรมชาติ และสิ่งแวดล้อม
11. ไทยสามารถลดความเสี่ยงและผลกระทบจากภัยธรรมชาติและการเปลี่ยนแปลงสภาพภูมิอากาศ	
12. ไทยมีกำลังคนสมรรถนะสูง มุ่งเรียนรู้อย่างต่อเนื่อง ตอบโจทย์การพัฒนาแห่งอนาคต	3. ยกระดับคุณภาพชีวิต เสริมสร้างความเข้มแข็งและความมั่นคง ของครอบครัว ชุมชน และสังคม
13. ไทยมีภาครัฐที่ทันสมัย มีประสิทธิภาพ และตอบโจทย์ประชาชน	

ตาราง 2 ความสอดคล้องระหว่างตัวชี้วัดตามแผนพัฒนาฯ ฉบับที่ 13 และตัวชี้วัดตามแผนพัฒนาจังหวัด

ตัวชี้วัด (ร่าง) แผนพัฒนาฯ ฉบับที่ 13	ตัวชี้วัดของจังหวัดยโสธร
1.1 GDP สาขาเกษตรเติบโต ร้อยละ 4.5 ต่อปี	1. อัตราการขยายตัวของ GPP ภาคเกษตรที่เพิ่มขึ้น (เพิ่มขึ้น ร้อยละ 2/ปี)
1.2 รายได้สุทธิครัวเรือนเกษตรกร ไม่ต่ำกว่า 537,000 บาทต่อครัวเรือน	
1.3 พื้นที่ทำเกษตรกรรมยั่งยืน เพิ่มขึ้นเป็น 10 ล้านไร่	2. พื้นที่การทำเกษตร อินทรีย์ (เพิ่มขึ้นเป็น 400,000 ไร่ ในปี 2570)
	3. ร้อยละที่เพิ่มขึ้นของ ฟาร์มที่ได้รับรองมาตรฐาน (เพิ่มขึ้นร้อยละ 2.5/ปี)
1.4 พื้นที่เพาะปลูกพืชที่ไม่เหมาะสมลดลง ร้อยละ 10	2. พื้นที่การทำเกษตร อินทรีย์ (เพิ่มขึ้นเป็น 400,000 ไร่ ในปี 2570)
1.5 ภาคเกษตรมีผลผลิตภาพการผลิตรวม (TFP) เฉลี่ย ร้อยละ 1.5	
1.6 มีตลาดกลางสินค้าเกษตรภูมิภาค	
1.7 จำนวนสหกรณ์ภาคเกษตรในชั้นที่ 1 ตามเกณฑ์การจัดระดับความเข้มแข็งสหกรณ์ เพิ่มขึ้นอย่างน้อย ร้อยละ 18	
1.8 จำนวนกลุ่มเกษตรกรในชั้นที่ 1 ตามเกณฑ์ การจัดระดับความเข้มแข็งกลุ่มเกษตรกรเพิ่มขึ้น อย่างน้อย ร้อยละ 6	
1.9 จำนวนวิสาหกิจชุมชนในระดับดี ตามเกณฑ์การจัดระดับความเข้มแข็งวิสาหกิจชุมชนเพิ่มขึ้นอย่างน้อย ร้อยละ 5	
1.10 ผู้ประกอบการเกษตรเพิ่มขึ้น (การประเมินของ กษ.) ปีละ 4,000 ราย	
1.11 มูลค่าการลงทุนในเขตพัฒนาพิเศษภาคตะวันออก	-
1.12 มูลค่าการลงทุนในเขตพัฒนาเศรษฐกิจพิเศษชายแดน	-
1.13 รายได้จากการท่องเที่ยวเมืองท่องเที่ยวรองเฉลี่ยทุกเมืองเพิ่มขึ้นร้อยละ 10 ต่อปี	4. ร้อยละที่เพิ่มขึ้นของรายได้จากการท่องเที่ยว (ร้อยละ 2/ปี)
1.14 พื้นที่ป่าไม้เพิ่มขึ้น โดยเป็นป่าไม้ธรรมชาติ ร้อยละ 33 และพื้นที่ป่าเศรษฐกิจเพื่อการใช้ประโยชน์ ร้อยละ 12 ของพื้นที่ประเทศ	5. จำนวนพื้นที่สีเขียว เพิ่มขึ้น (1,000 ไร่/ปี)
1.15 ดัชนีการพัฒนามนุษย์ 0.82 ภายในปี 2570	6. ร้อยละที่เพิ่มขึ้นของ สัดส่วนผู้อยู่ในระบบประกันสังคม (เพิ่มขึ้นร้อยละ 5/ปี)
	7. ร้อยละที่เพิ่มขึ้นของค่าเฉลี่ยผลการทดสอบทางการศึกษา (ร้อยละ 3/ปี) (O-NET N-NET V-NET)

นอกจากนี้ฝ่ายเลขานุการคณะกรรมการสถิติระดับจังหวัดได้ประชุมหารือร่วมกับสำนักงานจังหวัด ได้สรุปความสอดคล้องเชื่อมโยงระหว่างประเด็นการพัฒนาจังหวัดภายใต้แผนพัฒนาจังหวัดที่เป็นปัจจุบัน ที่สอดคล้องกับยุทธศาสตร์และแผนที่เกี่ยวข้องกับการพัฒนาในระดับจังหวัด ดังภาคผนวก ก

ตาราง 3 กรอบแผนพัฒนาภาคตะวันออกเฉียงเหนือ (พ.ศ. 2566 – 2570) แผนพัฒนากลุ่มจังหวัดภาคตะวันออกเฉียงเหนือ ตอนล่าง 2 (พ.ศ. 2566 – 2570) ที่สอดคล้องกับแผนพัฒนาจังหวัดยโสธร พ.ศ. 2566 – 2570 (ฉบับทบทวน ประจำปีงบประมาณ พ.ศ. 2568)

กรอบแผนพัฒนาภาคตะวันออกเฉียงเหนือ (พ.ศ. 2566 – 2570)	แผนพัฒนากลุ่มจังหวัดภาคตะวันออกเฉียงเหนือ ตอนล่าง 2 (พ.ศ. 2566 – 2570)	แผนพัฒนาจังหวัดยโสธร พ.ศ. 2566 – 2570 (ฉบับทบทวน ประจำปีงบประมาณ พ.ศ. 2568)
1. พัฒนาภาคเกษตรไปสู่เกษตรสมัยใหม่ เพื่อต่อยอดไปสู่เศรษฐกิจชีวภาพ	1. การส่งเสริมเกษตรสร้างมูลค่า	1. ส่งเสริมเกษตรกรอินทรีย์ครบวงจร และได้มาตรฐาน ตัวชี้วัด : 1) จำนวนเกษตรกรผู้ผลิตเกษตรปลอดภัยหรือเกษตรกรอินทรีย์ที่ได้รับรองมาตรฐาน สามารถรวมกลุ่ม 2) จำนวนกลุ่มเกษตรกรผู้ผลิตเกษตรปลอดภัยหรือเกษตรกรอินทรีย์ที่ได้รับรองมาตรฐาน สามารถผลิตและหรือแปรรูปผลิตภัณฑ์/สินค้า 3) จำนวนสินค้าและผลิตภัณฑ์เกษตรปลอดภัยหรือเกษตรกรอินทรีย์อินทรีย์ที่ได้ มาตรฐานเพิ่มขึ้น 4) ร้อยละที่เพิ่มขึ้นของมูลค่าการจำหน่ายสินค้ามาตรฐานเกษตรปลอดภัยหรือเกษตรกรอินทรีย์ 5) พื้นที่การทำเกษตรที่รับรองมาตรฐานเกษตรกรอินทรีย์เพิ่มขึ้น
2. บริหารจัดการน้ำให้เพียงพอเพื่อรองรับการพัฒนา	2. เสริมสร้างขีดความสามารถด้านการค้าการลงทุน	3 ยกระดับคุณภาพชีวิต เสริมสร้างความเข้มแข็งและความมั่นคงของ
5. ยกระดับคุณภาพชีวิตให้ได้มาตรฐานและแก้ปัญหาความยากจนให้กับผู้มีรายได้น้อย เพื่อลดความเหลื่อมล้ำทางสังคม	4. การพัฒนาทรัพยากรมนุษย์สร้างโอกาส และความเสมอภาคทางสังคมและความมั่นคง	ครอบครัว ชุมชน และสังคม ตัวชี้วัด : 1) ร้อยละของเด็กและเยาวชนได้รับการเรียนรู้พัฒนาทักษะชีวิต 2) จำนวนหมู่บ้านชุมชนมีแหล่ง/ชุมชนต้นแบบ/เรียนรู้

<p>กรอบแผนพัฒนาภาค ตะวันออกเฉียงเหนือ (พ.ศ. 2566 – 2570)</p>	<p>แผนพัฒนากลุ่มจังหวัด ภาคตะวันออกเฉียงเหนือ ตอนล่าง 2 (พ.ศ. 2566 – 2570)</p>	<p>แผนพัฒนาจังหวัดยโสธร พ.ศ. 2566 – 2570 (ฉบับทบทวน ประจำปี งบประมาณ พ.ศ. 2568)</p>
		<p>3) ร้อยละของครัวเรือนยากจนที่มีรายได้ผ่านเกณฑ์ จปฐ .38,000 บาทปี/คน/</p> <p>4) จำนวน อปทที่ได้จัดตั้งกองทุน . คูแลสวัสดิการ) สวัสดิการชุมชน (ผู้ด้อยโอกาส</p> <p>5) ร้อยละการยกระดับคุณภาพชีวิตกลุ่มเปราะบาง</p> <p>6) ร้อยละของการยกระดับคุณภาพชีวิตด้านที่อยู่อาศัยที่เหมาะสมปลอดภัย</p> <p>7) ร้อยละของจำนวนหมู่บ้านชุมชน/ที่ไม่มีปัญหายาเสพติด ตามหลักเกณฑ์ที่สำนักงาน ป .ส.ป. กำหนด</p> <p>8) จำนวนร้อยละที่ลดลงของการเกิดอุบัติเหตุทางท้องถนน</p> <p>9) ร้อยละที่เพิ่มขึ้นของค่าเฉลี่ยผลการทดสอบทางการศึกษา</p> <p>10) ร้อยละของเด็กอายุ 0 - 5 ปี ทั้งหมดตามช่วงอายุที่กำหนดมีพัฒนาการสมวัย</p> <p>11) ร้อยละของเด็กปฐมวัยที่ได้รับการ คัดกรองแล้วพบว่ามีพัฒนาการล่าช้า ได้รับการกระตุ้นพัฒนาการด้วยเครื่องมือมาตรฐาน</p> <p>12) ร้อยละของประชากรสูงอายุที่มีพฤติกรรมการสุขภาพที่พึงประสงค์</p> <p>13) อัตราการฆ่าตัวตาย</p> <p>14) ผู้ผ่านการฝึกอาชีพในสาขาที่เข้าฝึกอบรมสามารถประกอบอาชีพอิสระ</p>

กรอบแผนพัฒนาภาคตะวันออกเฉียงเหนือ (พ.ศ. 2566 – 2570)	แผนพัฒนากลุ่มจังหวัดภาคตะวันออกเฉียงเหนือตอนล่าง 2 (พ.ศ. 2566 – 2570)	แผนพัฒนาจังหวัดยโสธร พ.ศ. 2566 – 2570 (ฉบับทบทวน ประจำปีงบประมาณ พ.ศ. 2568)
<p>3. พัฒนาผลิตภัณฑ์พื้นถิ่นไปสู่มาตรฐานสากลเพื่อสร้างเศรษฐกิจในชุมชน</p> <p>4. พัฒนาแหล่งท่องเที่ยวสำคัญและแหล่งท่องเที่ยวชุมชนให้ได้มาตรฐาน</p>	<p>3. เพิ่มมูลค่าเศรษฐกิจ สร้างสรรค์ด้านการท่องเที่ยวและกีฬา</p>	<p>2. ส่งเสริมภูมิปัญญาท้องถิ่น วัฒนธรรม ประเพณี และการค้าการท่องเที่ยว</p> <p>ตัวชี้วัด :</p> <ol style="list-style-type: none"> 1) ร้อยละที่เพิ่มขึ้นของรายได้จากการท่องเที่ยว 2) ร้อยละที่เพิ่มของมูลค่าการค้าจำหน่ายผลิตภัณฑ์ OTOP 3) จำนวนการจัดกิจกรรมเพื่อส่งเสริมศิลปะ วัฒนธรรม ประเพณีท้องถิ่น
<p>2. บริหารจัดการน้ำให้เพียงพอเพื่อรองรับการพัฒนา</p>	<p>5. การสร้างการเติบโตบนคุณภาพชีวิตที่เป็นมิตรต่อสิ่งแวดล้อม</p>	<p>4. อนุรักษ์ ฟื้นฟู พัฒนาทรัพยากรธรรมชาติและสิ่งแวดล้อม</p> <p>ตัวชี้วัด :</p> <ol style="list-style-type: none"> 1) จำนวนพื้นที่ที่ได้รับประโยชน์จากการบริหารจัดการน้ำอย่างบูรณาการ 2) จำนวนพื้นที่แหล่งน้ำได้รับการพัฒนา เพื่ออนุรักษ์ ฟื้นฟูทรัพยากรสัตว์น้ำเพิ่มขึ้น 3) ร้อยละพื้นที่ป่าในเขตป่าสงวนแห่งชาติและป่าอนุรักษ์ยังคงมีสภาพป่าสมบูรณ์ ได้รับการดูแลรักษาให้คงสภาพป่า 4) ชุมชนหมู่บ้านมีการลดขยะ/ มูลฝอย และของเสียอันตรายชุมชนตั้งแต่ต้นทาง 5) ร้อยละที่เพิ่มขึ้นของการใช้พลังงานทดแทน 6) จำนวนพื้นที่สีเขียวเพิ่มขึ้น

แผนระดับ 1



แผนระดับ 2

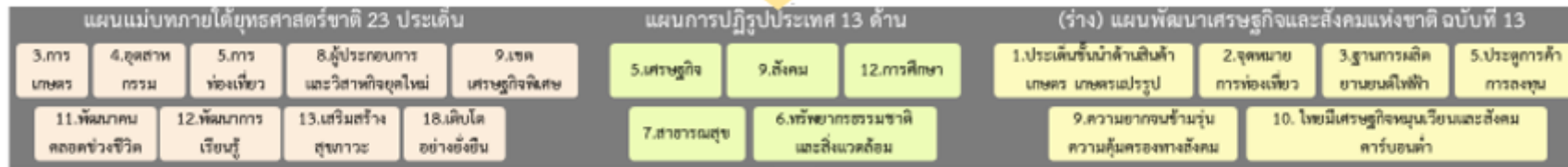

ตัวชี้วัดสากล

Sustainable Development Goals : SDGs (17 เป้าหมาย) และตัวชี้วัดสากลอื่น ๆ ที่เกี่ยวข้อง			
เป้าหมายที่ 1 ยุติความยากจนทุกรูปแบบ	เป้าหมายที่ 2 ความมั่นคงทางอาหาร ยุกระดับโภชนาการ และส่งเสริมเกษตรกรรมที่ยั่งยืน	เป้าหมายที่ 8 ส่งเสริมการเติบโตทางเศรษฐกิจที่ต่อเนื่อง ยั่งยืน ทั่วถึงและมีคุณภาพ	เป้าหมายที่ 15 ปกป้อง ฟื้นฟู และสนับสนุนการใช้ระบบนิเวศบนบก อย่างยั่งยืน

แผนระดับ 3

แผนพัฒนาภาคตะวันออกเฉียงเหนือ	แผนพัฒนากลุ่มจังหวัดภาคตะวันออกเฉียงเหนือ ตอนล่าง 2	แผนพัฒนาจังหวัดยโสธร
1. บริหารจัดการน้ำ ให้เพียงพอต่อการพัฒนาเศรษฐกิจ และคุณภาพชีวิตอย่างยั่งยืน	1. การส่งเสริมเกษตรอินทรีย์ การค้าการลงทุน และการท่องเที่ยว	1. ส่งเสริมเกษตรอินทรีย์ครบวงจร และได้มาตรฐาน
2. การแก้ปัญหาความยากจนและพัฒนาคุณภาพชีวิตผู้มีรายได้น้อยเพื่อลดความเหลื่อมล้ำ ทางสังคม	2. การพัฒนาทรัพยากรมนุษย์ สร้างโอกาส และความเสมอภาคทางสังคม	2. ส่งเสริมภูมิปัญญาท้องถิ่น วัฒนธรรมประเพณี และการค้าการท่องเที่ยว
3. สร้างความเข้มแข็งฐานเศรษฐกิจภายในควบคู่กับการแก้ปัญหา ทรัพยากรธรรมชาติและสิ่งแวดล้อม	3. การสร้างการเติบโตบนคุณภาพชีวิตที่เป็นมิตรต่อสิ่งแวดล้อม	3. ยุกระดับคุณภาพชีวิต เสริมสร้างความเข้มแข็งและความมั่นคงของครอบครัว ชุมชน และสังคม
4. พัฒนาการท่องเที่ยวเชิงบูรณาการ	4. การเสริมสร้างความมั่นคง	4. อนุรักษ์ ฟื้นฟู พัฒนา ทรัพยากรธรรมชาติและสิ่งแวดล้อม
5. ใช้โอกาสจากการพัฒนาโครงข่ายคมนาคมขนส่งที่เชื่อมโยงพื้นที่เศรษฐกิจหลักภาคกลางและพื้นที่เขตพัฒนาพิเศษภาคตะวันออกเฉียง (EEC) เพื่อพัฒนาเมืองและพื้นที่เศรษฐกิจใหม่ๆ ของภาค		
6. พัฒนาความร่วมมือและใช้ประโยชน์จากข้อตกลงกับประเทศเพื่อนบ้านในการสร้างความเข้มแข็งทางเศรษฐกิจตามแนวชายแดนและแนวระเบียงเศรษฐกิจ		

ภาพ 6 การเชื่อมโยงยุทธศาสตร์ระดับประเทศสู่แผนพัฒนาจังหวัดยโสธร พ.ศ. 2566 – 2570 (ฉบับทบทวน ประจำปีงบประมาณ พ.ศ. 2568)

2.3 การวิเคราะห์สถานการณ์ แนวโน้ม การพัฒนาในระดับจังหวัด

การวิเคราะห์สถานการณ์ แนวโน้ม การพัฒนาในระดับจังหวัด โดยศึกษาจากตัวชี้วัดการพัฒนาระดับจังหวัดและกลุ่มจังหวัด²¹ ของสำนักงานสภาพัฒนาการเศรษฐกิจและสังคมแห่งชาติที่ดำเนินการตามมติคณะรัฐมนตรีเมื่อวันที่ 30 กันยายน 2558 ที่เห็นชอบให้ส่วนราชการนำตัวชี้วัดการพัฒนาระดับจังหวัดและกลุ่มจังหวัดพิจารณาใช้ประโยชน์ในการกำหนดแผนงานโครงการและงบประมาณลงสู่พื้นที่ เพื่อให้เกิดการบูรณาการในการขับเคลื่อนระหว่างจังหวัด กลุ่มจังหวัด และส่วนราชการ เป็นไปอย่างมีประสิทธิภาพ ซึ่งมีมติคณะรัฐมนตรี เมื่อวันที่ 25 ตุลาคม 2559 เห็นชอบให้กระทรวงมหาดไทย (มท.) มีกลไกการขับเคลื่อนเป้าหมายการพัฒนาที่ยั่งยืนในระดับพื้นที่ และมติคณะรัฐมนตรี เมื่อวันที่ 24 มีนาคม 2563 รับทราบผลการประชุมคณะกรรมการเพื่อการพัฒนาที่ยั่งยืน (กพย.) ครั้งที่ 1/2562 เมื่อวันที่ 19 ธันวาคม 2562 โดยที่ประชุมเห็นชอบหลักการร่างแผนการขับเคลื่อนเป้าหมายการพัฒนาที่ยั่งยืนสำหรับประเทศไทย

แนวคิดการจัดทำตัวชี้วัดการพัฒนาระดับจังหวัดและกลุ่มจังหวัดเป็นการพัฒนาเครื่องมือที่ใช้วัดสถานะการพัฒนาพื้นที่จังหวัดและกลุ่มจังหวัดเชิงเปรียบเทียบ โดยมีเงื่อนไขข้อมูลที่น่ามาจัดทำตัวชี้วัดจะต้องมีการจัดเก็บครอบคลุมทั้ง 76 จังหวัด และจัดเก็บอย่างต่อเนื่องทุกปีหรือปีเว้นปี สำหรับการดำเนินการในปี 2566



ได้นำเป้าหมายการพัฒนาที่ยั่งยืนมาปรับใช้เป็นการรอบในการปรับปรุงตัวชี้วัดการพัฒนาระดับจังหวัด เพื่อให้จังหวัดมีข้อมูลตัวชี้วัดที่สะท้อนระดับการพัฒนาในพื้นที่และสอดคล้องกับเป้าหมายการจัดทำตัวชี้วัด SDGs ในระดับพื้นที่ของประเทศ โดยได้จัดทำข้อมูลเป็นอนุกรมตั้งแต่ปี 2560 – 2564 โดยรายงานตัวชี้วัดการพัฒนาระดับจังหวัดและกลุ่มจังหวัด เดือนกันยายน พ.ศ. 2566 มีการนำเสนอผลการเปรียบเทียบการพัฒนาในระดับภาพรวม ระดับรายตัวชี้วัด และระดับจังหวัดและกลุ่มจังหวัด ในรูปแบบที่ กราฟแท่งเปรียบเทียบ 5 ปี และกราฟใยแมงมุม รวมทั้งตารางข้อมูล เปรียบเทียบ 5 ปี ในแต่ละตัวชี้วัดเทียบกับค่ากลางของประเทศ

โดยที่จังหวัด กลุ่มจังหวัดสามารถใช้ตัวชี้วัดชุดใหม่นี้ เป็นเครื่องมือในการวิเคราะห์เปรียบเทียบผลการพัฒนาและแนวโน้มของประเด็นปัญหาในพื้นที่ได้อย่างต่อเนื่อง และนำไปใช้ประกอบการวางแผนและจัดทำแผนพัฒนาจังหวัดและกลุ่มจังหวัด และกำหนดแผนงานโครงการอย่างสอดคล้อง รวมทั้งส่วนราชการสามารถนำตัวชี้วัดไปใช้ประโยชน์ในการวิเคราะห์และชี้พื้นที่เป้าหมายการพัฒนาในระดับจังหวัดและกลุ่มจังหวัดในส่วนที่เกี่ยวข้องกับภารกิจเพื่อกำหนดโครงการและงบประมาณได้ชัดเจนยิ่งขึ้น

ทั้งนี้ ตัวชี้วัดการพัฒนาระดับจังหวัด (Common Indicators) ชุดใหม่ มีการจัดกลุ่มข้อมูลตัวชี้วัดตามกรอบเป้าหมายการพัฒนาที่ยั่งยืน 5 มิติ ได้แก่ มิติการพัฒนาคน มิติเศรษฐกิจและความมั่งคั่ง มิติสิ่งแวดล้อม มิติสันติภาพและยุติธรรม และมิติความเป็นหุ้นส่วนการพัฒนา ประกอบด้วยตัวชี้วัดในแต่ละมิติ ดังนี้

²¹ https://www.nesdc.go.th/ewt_dl_link.php?nid=14282&filename=index

1) มิติการพัฒนาคน

- (1.1) สัดส่วนประชากรยากจน (ร้อยละ)
- (1.2) ทารกแรกเกิดที่มีน้ำหนักต่ำกว่าเกณฑ์ (ร้อยละ)
- (1.3) เด็ก 0 – 5 ปีที่มีพัฒนาการสมวัย (ร้อยละ)
- (1.4) อัตราการคลอดมีชีพในหญิงอายุ 15 – 19 ปี (ต่อประชากรหญิงอายุ 15 – 19 ปีพันคน)
- (1.5) ประชากรที่เจ็บป่วยที่เป็นผู้ป่วยใน (ร้อยละ)
- (1.6) อัตราส่วนประชากรต่อแพทย์ (คน/แพทย์)
- (1.7) การเข้าเรียนมัธยมศึกษาตอนปลายและอาชีวศึกษา (ร้อยละ)
- (1.8) จำนวนปีการศึกษาเฉลี่ยประชากรไทยอายุ 15 – 59 ปี (ปี)
- (1.9) คะแนนเฉลี่ยการทดสอบ O – NET ระดับมัธยมศึกษาตอนปลาย (คะแนน)

2) มิติเศรษฐกิจและความมั่นคง

- (2.1) อัตราการเปลี่ยนแปลงของรายได้เฉลี่ยของเดือนของครัวเรือนในจังหวัด (ร้อยละ)
- (2.2) อัตราการเปลี่ยนแปลงของผลิตภัณฑ์จังหวัด (ร้อยละ)
- (2.3) มูลค่าผลิตภัณฑ์จังหวัดเฉลี่ยต่อหัว (บาท/คน)
- (2.4) อัตราการขยายตัวรายได้ท่องเที่ยว (ร้อยละ)
- (2.5) อัตราการว่างงาน (ร้อยละ)
- (2.6) อัตราส่วนหนี้เฉลี่ยต่อรายได้เฉลี่ยของครัวเรือน (เท่า)
- (2.7) ผลิตภาพแรงงาน (บาท/คน)
- (2.8) แรงงานที่มีหลักประกันทางสังคม (ร้อยละ)
- (2.9) ครัวเรือนที่มีที่อยู่อาศัยใช้วัสดุคงทนและเป็นของตนเอง (ร้อยละ)
- (2.10) หมู่บ้านที่ถนนสายหลักใช้การได้ตลอดปี (ร้อยละ)
- (2.11) สัมประสิทธิ์ความไม่เสมอภาคของรายได้

3) มิติสิ่งแวดล้อม

- (3.1) อัตราการเปลี่ยนแปลงของพื้นที่ป่าไม้ในจังหวัด (ร้อยละ)
- (3.2) สัดส่วนปริมาณขยะที่กำจัดถูกต้องต่อปริมาณขยะที่เกิดขึ้น (ร้อยละ)
- (3.3) ครัวเรือนที่เข้าถึงน้ำประปา (ร้อยละ)
- (3.4) ประชากรที่ประสบภัยพิบัติ (ร้อยละ)
- (3.5) อัตราการร้องเรียนปัญหามลพิษ (เรื่องต่อประชากรแสนคน)

4) มิติสันติภาพและยุติธรรม

- (4.1) การแจ้งความคดี ชีวิต ร่างกาย เพศ และคดีประทุษร้ายต่อทรัพย์สิน (รายต่อประชากรแสนคน)
- (4.2) จำนวนผู้ต้องหาคดียาเสพติด (ต่อแสนคน)
- (4.3) จำนวนผู้เข้ารับการรักษาพยาบาล (ต่อแสนคน)
- (4.4) จำนวนเจ้าหน้าที่ตำรวจ (ต่อแสนคน)
- (4.5) การฆ่าตัวตายสำเร็จ (รายต่อประชากรแสนคน)

5) มิติความเป็นหุ้นส่วนการพัฒนา

- (5.1) ประชากรที่เข้าถึงอินเทอร์เน็ต (ร้อยละ)
- (5.2) ภาษีที่ท้องถิ่นจัดเก็บได้ต่อรายได้รวมที่ไม่รวมเงินอุดหนุนและเงินอุดหนุนเฉพาะกิจ (ร้อยละ)
- (5.3) ความสามารถในการเบิกจ่ายงบประมาณของจังหวัด (ร้อยละ)
- (5.4) จำนวนองค์กรชุมชน (แห่งต่อประชากรแสนคน)

จากรายงานตัวชี้วัดการพัฒนาระดับจังหวัดและกลุ่มจังหวัด เดือนกันยายน พ.ศ. 2566 ของสำนักงานสภาพัฒนาการเศรษฐกิจและสังคมแห่งชาติ (ภาคผนวก ข) สามารถวิเคราะห์ค่าดัชนีการพัฒนาจังหวัด²² ในแต่ละมิติ เพื่อจัดลำดับความสำคัญในการพัฒนา (Priority) โดยใช้วิธีการเปรียบเทียบค่าดัชนีระหว่างจังหวัดและการเปรียบเทียบค่าดัชนีระหว่างปี ได้ดังนี้

1. การเปรียบเทียบค่าดัชนีระหว่างจังหวัด

การเปรียบเทียบค่าดัชนีระหว่างจังหวัด เป็นการเปรียบเทียบค่าดัชนีระหว่างค่ากลางของประเทศ²³ ปี 2564 กับค่าดัชนีจังหวัดยโสธร พบว่า ดัชนีรวมการพัฒนาจังหวัดยโสธร มีค่าเท่ากับ 52.35 ซึ่งสูงกว่าค่ากลางของประเทศ (50.23) เมื่อพิจารณาแต่ละมิติการพัฒนา พบว่า ดัชนีด้านการพัฒนาคน และดัชนีด้านความเป็นหุ้นส่วนพัฒนา มีค่าสูงกว่าค่ากลางของประเทศ ส่วนดัชนีด้านเศรษฐกิจและความมั่งคั่ง ดัชนีด้านสิ่งแวดล้อม และดัชนีด้านสันติภาพและยุติธรรม มีค่าต่ำกว่าค่ากลางของประเทศ ดังภาพ 7

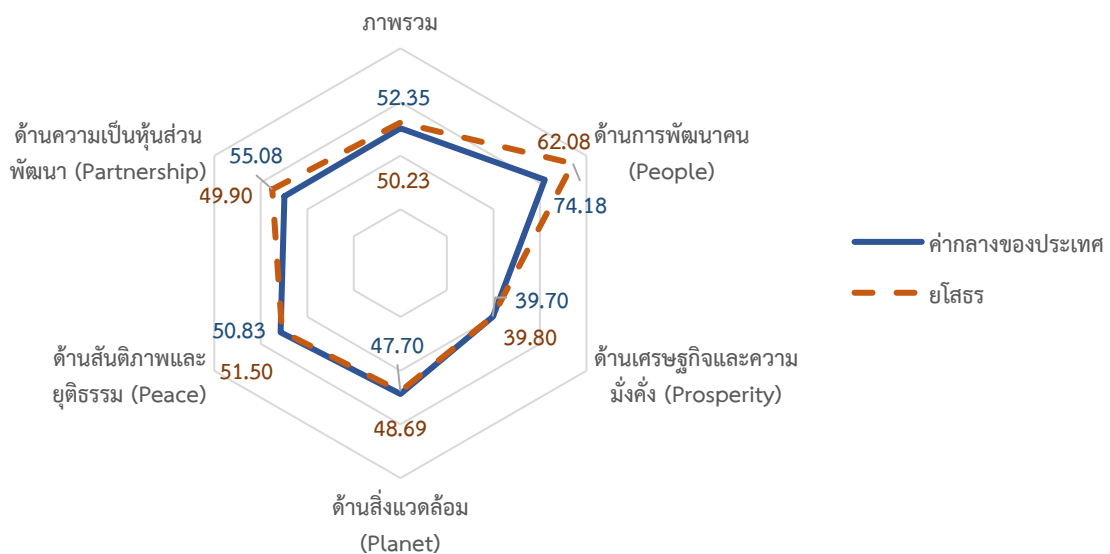

ภาพ 7 การเปรียบเทียบค่าดัชนีระหว่างจังหวัดในปี 2564

²² การคำนวณดัชนีการพัฒนาจังหวัด โดย *ดัชนีย่อย* คำนวณจากค่าเฉลี่ยเลขคณิต (Arithmetic Mean) จากข้อมูลตัวชี้วัดในแต่ละมิติ *ดัชนีรวม* คำนวณจากค่าเฉลี่ยแบบเรขาคณิต (Geometric Mean) จากดัชนีย่อยทั้ง 5 ด้าน

²³ ค่ากลางของประเทศ คำนวณจากค่ามัธยฐาน (Median) ของดัชนีผสม (Composite Index) ค่าดัชนีรวม หรือดัชนีย่อยในแต่ละมิติ

ตาราง 4 การเปรียบเทียบค่าดัชนีระหว่างจังหวัดในปี 2564

มิติการพัฒนา	ค่ากลางของประเทศ	ค่าดัชนีจังหวัด	ผลการเปรียบเทียบ
ภาพรวมของจังหวัดยโสธร	50.23	52.35	สูงกว่าค่ากลางของประเทศ
1. ด้านการพัฒนาคน	62.08	74.18	สูงกว่าค่ากลางของประเทศ
2. ด้านเศรษฐกิจและความมั่งคั่ง	39.80	39.70	ต่ำกว่าค่ากลางของประเทศ
3. ด้านสิ่งแวดล้อม	48.69	47.70	สูงกว่าค่ากลางของประเทศ
4. ด้านสันติภาพและยุติธรรม	51.50	50.83	ต่ำกว่าค่ากลางของประเทศ
5. ด้านความเป็นหุ้นส่วนพัฒนา	49.90	55.08	สูงกว่าค่ากลางของประเทศ

2. การเปรียบเทียบค่าดัชนีระหว่างปี

การเปรียบเทียบค่าดัชนีระหว่างปี เป็นการเปรียบเทียบค่าดัชนีของจังหวัดยโสธรระหว่างปี 2564 และปี 2563 พบว่า ดัชนีรวมการพัฒนาจังหวัดยโสธร ปี 2564 มีค่าเท่ากับ 52.35 ซึ่งสูงกว่าปี 2563 (50.58) เมื่อพิจารณาแต่ละมิติการพัฒนา พบว่า ค่าดัชนีในปี 2564 ด้านการพัฒนาคน ด้านความเป็นหุ้นส่วนพัฒนา และด้านเศรษฐกิจและความมั่งคั่ง มีค่าสูงกว่าปี 2563 ส่วนดัชนีด้านสันติภาพและยุติธรรม และด้านสิ่งแวดล้อมมีค่าต่ำกว่าปี 2563 ดังภาพ 8

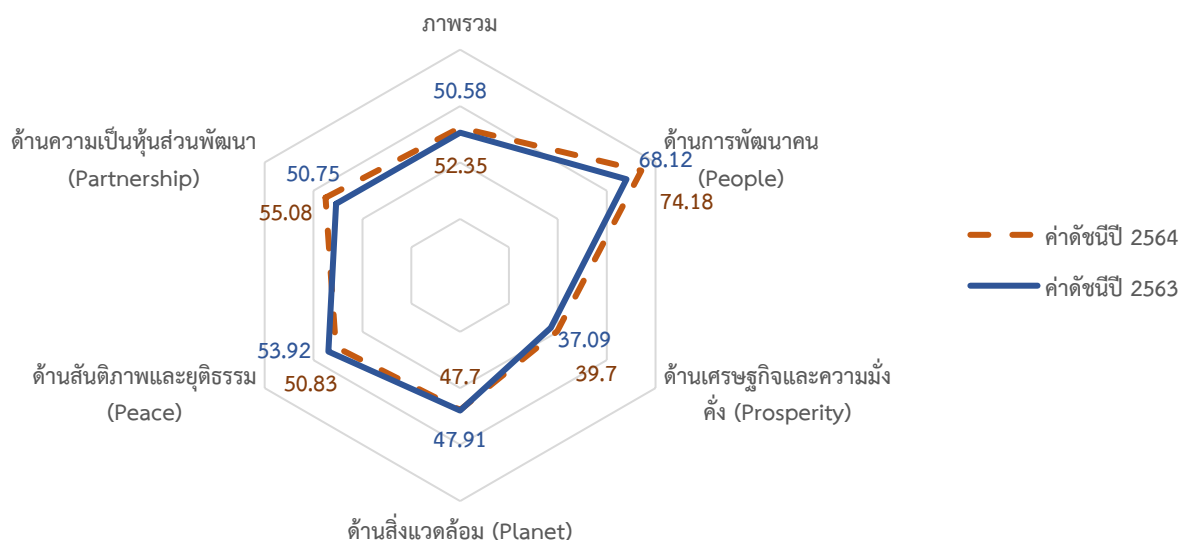

ภาพ 8 การเปรียบเทียบค่าดัชนีระหว่างปี 2563 และ 2564

ตาราง 5 การเปรียบเทียบค่าดัชนีระหว่างปี 2563 – 2564

มิติการพัฒนา	ค่าดัชนีปี 2563	ค่าดัชนีปี 2564	ผลการเปรียบเทียบ
ภาพรวมของจังหวัดยโสธร	50.58	52.35	สูงกว่าปีที่ผ่านมา
1. ด้านการพัฒนาคน	68.12	74.18	สูงกว่าปีที่ผ่านมา
2. ด้านเศรษฐกิจและความมั่งคั่ง	37.09	39.70	สูงกว่าปีที่ผ่านมา
3. ด้านสิ่งแวดล้อม	47.91	47.70	ต่ำกว่าปีที่ผ่านมา
4. ด้านสันติภาพและยุติธรรม	53.92	50.83	ต่ำกว่าปีที่ผ่านมา
5. ด้านความเป็นหุ้นส่วนพัฒนา	50.75	55.08	สูงกว่าปีที่ผ่านมา

จากการเปรียบเทียบค่าดัชนีระหว่างจังหวัดและการเปรียบเทียบค่าดัชนีระหว่างปีของจังหวัดยโสธร สามารถวิเคราะห์ลำดับความสำคัญของมิติการพัฒนาจังหวัด ดังภาพ 9 มีรายละเอียดดังนี้

- 1) มิติที่ควรพัฒนาเป็นลำดับที่ 1 หมายถึง ค่าดัชนีของจังหวัดต่ำกว่าค่ากลางของประเทศ และต่ำกว่าปีที่ผ่านมา ได้แก่ ดัชนีด้านสันติภาพและยุติธรรม และด้านสิ่งแวดล้อม
- 2) มิติที่ควรพัฒนาเป็นลำดับที่ 2 หมายถึง ค่าดัชนีของจังหวัดต่ำกว่าค่ากลางของประเทศ แต่สูงกว่าปีที่ผ่านมา ได้แก่ ด้านเศรษฐกิจและความมั่งคั่ง
- 3) มิติที่ควรพัฒนาเป็นลำดับที่ 3 หมายถึง ค่าดัชนีสูงกว่าค่ากลางของประเทศ แต่ต่ำกว่าปีที่ผ่านมา ซึ่งจังหวัดยโสธรไม่มี
- 4) มิติที่ควรพัฒนาเป็นลำดับที่ 4 หมายถึง ค่าดัชนีของจังหวัดสูงกว่าค่ากลางของประเทศ และสูงกว่าปีที่ผ่านมา ได้แก่ ด้านการพัฒนาคน และด้านความเป็นหุ้นส่วนพัฒนา

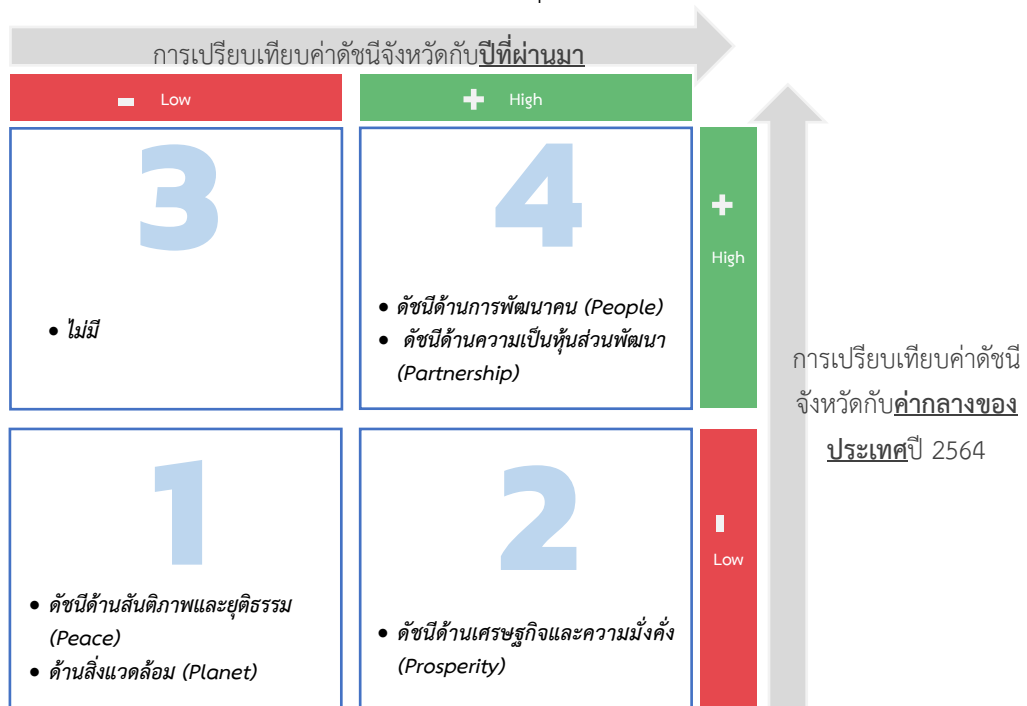

ภาพ 9 การวิเคราะห์ลำดับความสำคัญของมิติการพัฒนาจังหวัด

เมื่อพิจารณาค่าดัชนีของตัวชี้วัดในแต่ละมิติ ประกอบด้วย ดัชนีรวมการพัฒนาจังหวัด มิติการพัฒนาคน มิติเศรษฐกิจและความมั่งคั่ง มิติสิ่งแวดล้อม มิติสันติภาพและยุติธรรม และมิติความเป็นหุ้นส่วนพัฒนา มีรายละเอียดดังนี้

1. ดัชนีรวมการพัฒนาจังหวัด

ดัชนีรวมการพัฒนาจังหวัดยโสธร สูงกว่าค่ากลางของประเทศ และสูงกว่าปีที่ผ่านมา โดยการเปรียบเทียบค่าดัชนีระหว่างจังหวัด ปี 2564 ดัชนีรวมการพัฒนาจังหวัดยโสธร เท่ากับ 52.35 ซึ่งสูงกว่าค่ากลางของประเทศ (50.23) และการเปรียบเทียบค่าดัชนีระหว่างปี 2564 และปี 2563 ดัชนีรวมการพัฒนาจังหวัดยโสธร ปี 2564 (52.35) ซึ่งสูงกว่าปี 2563 (50.58) ดังภาพ 10

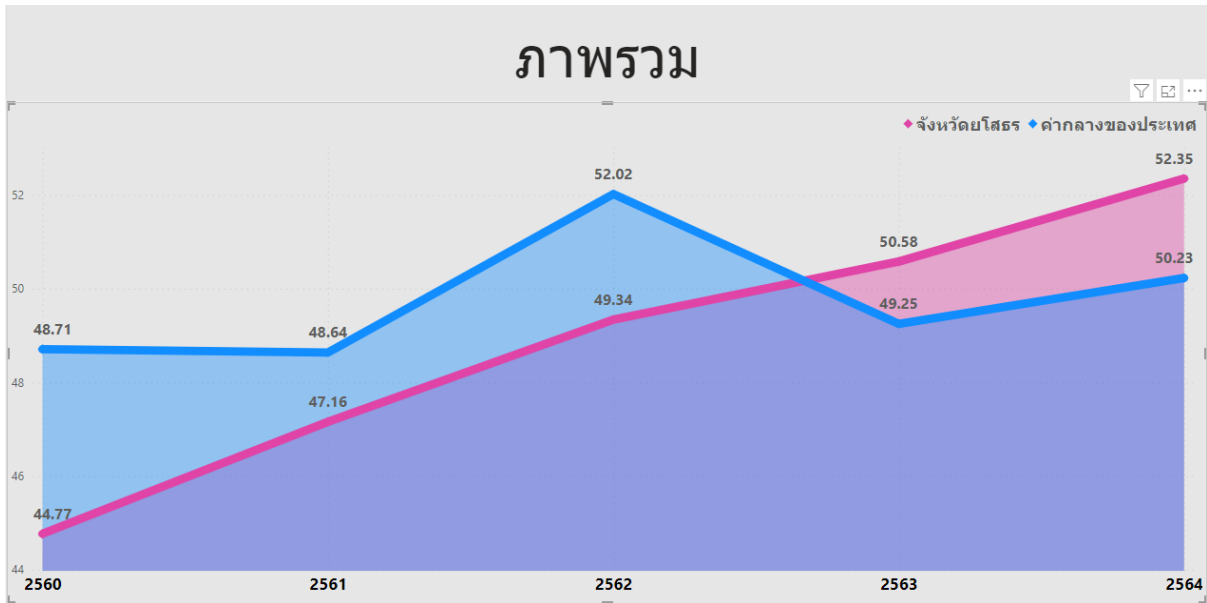

ภาพ 10 ดัชนีการพัฒนาภาพรวมของจังหวัดยโสธรเทียบกับค่ากลางประเทศปี 2560 – 2564

2. ด้านสิ่งแวดล้อม

การเปรียบเทียบค่าดัชนีระหว่างจังหวัด ปี 2564 ด้านสิ่งแวดล้อมของจังหวัดยโสธร เท่ากับ 47.70 ซึ่งต่ำกว่าค่ากลางของประเทศ (48.69) และการเปรียบเทียบค่าดัชนีระหว่างปี ด้านสิ่งแวดล้อมของจังหวัดยโสธร ปี 2564 (47.70) มีค่าต่ำกว่า ปี 2563 (47.91) ดังภาพ 11

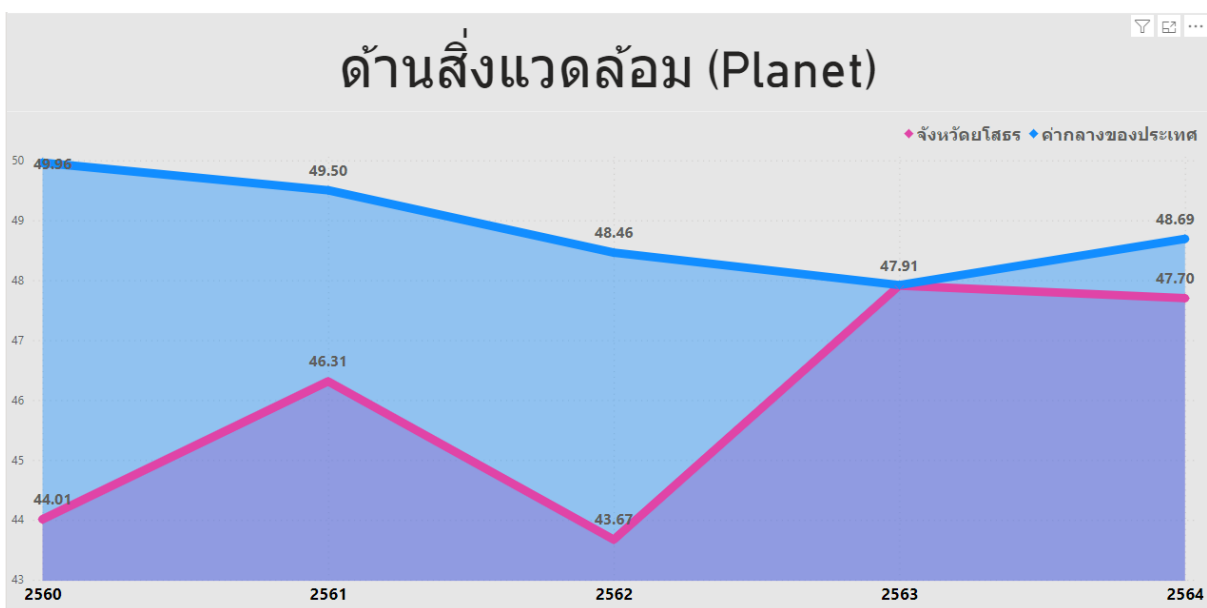

ภาพ 11 ดัชนีด้านพัฒนาด้านสิ่งแวดล้อมของจังหวัดยโสธรเทียบกับค่ากลางประเทศปี 2560 – 2564

จากผลการวิเคราะห์การเปรียบเทียบค่าดัชนีระหว่างจังหวัดและการเปรียบเทียบค่าดัชนีระหว่างปี ด้านการพัฒนาคนจังหวัดยโสธร พบว่า ดัชนีด้านการพัฒนาคนมีค่าต่ำกว่าค่ากลางของประเทศ และต่ำกว่า ปีที่ผ่านมา จึงควรให้ความสำคัญในการพัฒนาตัวชี้วัดในมิติด้านสิ่งแวดล้อมก่อนเป็นลำดับแรก ทั้งนี้ดัชนีด้านสิ่งแวดล้อม ประกอบด้วยตัวชี้วัด 5 ตัวชี้วัด โดยแบ่งตัวชี้วัดออกเป็น 2 กลุ่ม คือ

1. ตัวชี้วัดที่ต้องพัฒนา คือ ค่าตัวชี้วัดของจังหวัดยโสธรที่มีค่าสูงกว่าค่ากลางของประเทศ สำหรับตัวชี้วัดที่มีการผูกผันข้อมูล²⁴ และค่าตัวชี้วัดของจังหวัดยโสธรที่มีค่าต่ำกว่าค่ากลางของประเทศสำหรับตัวชี้วัดที่แปรผันตามข้อมูล²⁵
2. ตัวชี้วัดที่มีการพัฒนาที่ดี คือ ค่าตัวชี้วัดของจังหวัดยโสธรที่มีค่าต่ำกว่าค่ากลางของประเทศ สำหรับตัวชี้วัดที่มีการผูกผันข้อมูล และค่าตัวชี้วัดของจังหวัดยโสธรที่มีค่าสูงกว่าค่ากลางของประเทศสำหรับตัวชี้วัดที่แปรผันตามข้อมูล

การนำเสนอค่าดัชนีของตัวชี้วัดในแต่ละมิติ มีลักษณะเป็นแผนภูมิมาตรวัด (Gauge chart) เป็นแผนภูมิที่แสดงข้อมูลค่าดัชนีของตัวชี้วัดเปรียบเทียบกับค่ากลางของประเทศ มีลักษณะเป็นแผนภูมิครึ่งวงกลม (ครึ่งบน) จะแสดงค่าดัชนีของตัวชี้วัดในช่องว่างภายในครึ่งวงกลม โดยจะมีเข็มที่ชี้ไปยังตำแหน่งค่าดัชนีของตัวชี้วัดนั้นๆ และมีค่ากลางของประเทศอยู่กึ่งกลางของกราฟ พื้นสีในกราฟประกอบด้วย 2 สี คือ แดงและเขียว ซึ่งมีการแปรความหมายตามการแปรผันของข้อมูล ดังนี้

1. เข็มชี้ในพื้นสีแดง หมายถึง ตัวชี้วัดนั้นต้องพัฒนา
2. เข็มชี้ในพื้นสีเขียว หมายถึง ตัวชี้วัดนั้นมีการพัฒนาที่ดี

ตาราง 6 ตัวชี้วัดที่ต้องพัฒนาและตัวชี้วัดที่มีการพัฒนาที่ดีของดัชนีด้านพัฒนาด้านสิ่งแวดล้อม

ตัวชี้วัด	ค่าดัชนี
1. ตัวชี้วัดที่ต้องพัฒนา (3 ตัวชี้วัด)	
ตัวชี้วัดที่แปรผันตามข้อมูล (3 ตัวชี้วัด)	
PN_01 อัตราการเปลี่ยนแปลงของพื้นที่ป่าไม้ในจังหวัด	<p>The gauge chart for PN_01 shows a scale from 0.00 to -0.10. The needle points to -1.27, which is in the red zone (below -0.06).</p>

²⁴ ตัวชี้วัดที่มีการผูกผันข้อมูล หรือตัวชี้วัดเชิงลบ (Negative indicators) คือ ตัวแปรที่ยังมีค่าสูง จะยิ่งไม่ดี

²⁵ ตัวชี้วัดที่แปรผันตามข้อมูล หรือตัวชี้วัดเชิงบวก (Positive indicators) คือ ตัวแปรที่ยังมีค่าสูง จะยิ่งดี

ตาราง 6 ตัวชี้วัดที่ต้องพัฒนาและตัวชี้วัดที่มีการพัฒนาที่ดีของดัชนีด้านพัฒนาด้านสิ่งแวดล้อม (ต่อ)

ตัวชี้วัด	ค่าดัชนี
PN_02 สัดส่วนปริมาณขยะที่กำจัดถูกต้อง ต่อปริมาณขยะที่เกิดขึ้น	
PN_03 คริวเรือที่เข้าถึงน้ำประปา	
2. ตัวชี้วัดที่มีการพัฒนาที่ดี (2 ตัวชี้วัด)	
ตัวชี้วัดที่มีการผูกพันข้อมูล (2 ตัวชี้วัด)	
PN_04 ประชากรที่ประสบภัยพิบัติ	
PN_05 อัตราการร้องเรียนปัญหามลพิษ	

3. ด้านสันติภาพและยุติธรรม

การเปรียบเทียบค่าดัชนีระหว่างจังหวัด ปี 2564 ด้านสันติภาพและยุติธรรมของจังหวัดยโสธร เท่ากับ 50.83 ซึ่งต่ำกว่าค่ากลางของประเทศ (51.50) และการเปรียบเทียบค่าดัชนีระหว่างปี ด้านสันติภาพและยุติธรรมของจังหวัดยโสธร ปี 2564 (50.83) มีค่าต่ำกว่า ปี 2563 (53.92) ดังภาพ 12

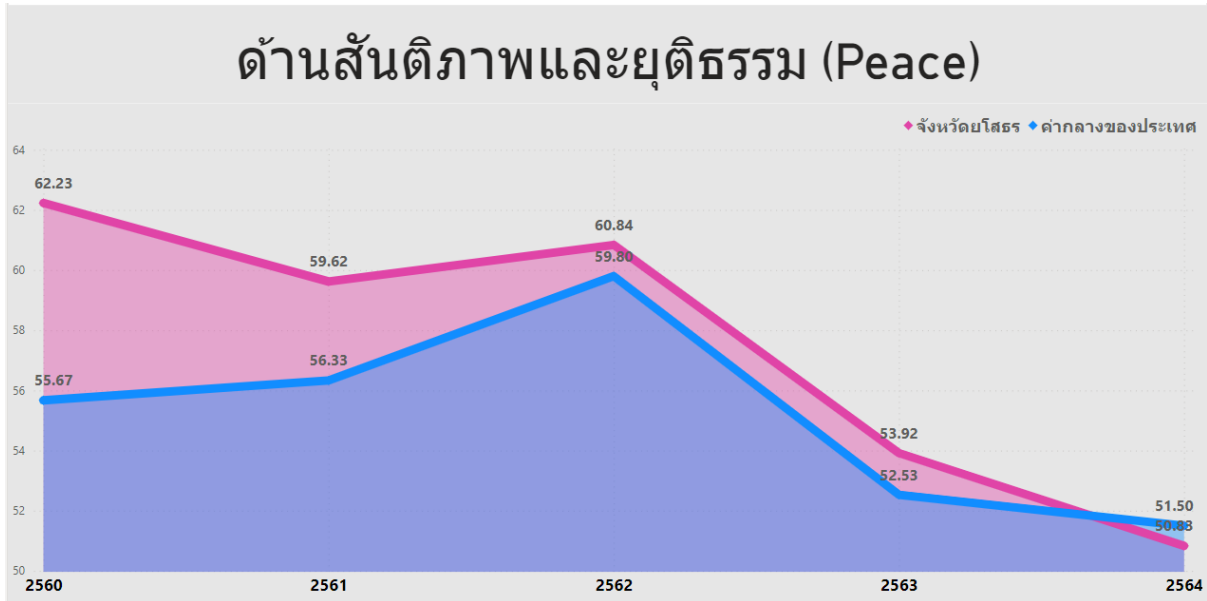

ภาพ 12 ดัชนีการพัฒนาด้านสันติภาพและยุติธรรมของจังหวัดยโสธรเทียบกับค่ากลางประเทศปี 2560 – 2564

จากผลการวิเคราะห์การเปรียบเทียบค่าดัชนีระหว่างจังหวัดและการเปรียบเทียบค่าดัชนีระหว่างปี ด้านสันติภาพและยุติธรรมของจังหวัดยโสธร พบว่า ค่าดัชนีด้านสันติภาพและยุติธรรมของจังหวัดยโสธรมีค่าสูงกว่าค่ากลางของประเทศ แต่ต่ำกว่าปีที่ผ่านมา จึงควรให้ความสำคัญในการพัฒนาตัวชี้วัดในมิติการพัฒนาด้านสันติภาพและยุติธรรมเป็นลำดับที่สอง ทั้งนี้ ดัชนีการพัฒนาด้านสันติภาพและยุติธรรมประกอบด้วยตัวชี้วัด 5 ตัวชี้วัด แบ่งตามตัวชี้วัดที่ต้องพัฒนาและตัวชี้วัดที่มีการพัฒนาที่ดี มีรายละเอียดดังนี้

ตาราง 7 ตัวชี้วัดที่ต้องพัฒนาและตัวชี้วัดที่มีการพัฒนาที่ดีของดัชนีด้านสันติภาพและยุติธรรม

ตัวชี้วัด	ค่าดัชนี
1. ตัวชี้วัดที่ต้องพัฒนา (2 ตัวชี้วัด)	
1.1 ตัวชี้วัดที่มีการผูกผันข้อมูล (1 ตัวชี้วัด)	
PC_02 จำนวนผู้ต้องหาคดีอาชญากรรม	

ตาราง 7 ตัวชี้วัดที่ต้องพัฒนาและตัวชี้วัดที่มีการพัฒนาที่ดีของดัชนีด้านสันติภาพและยุติธรรม

1.2 ตัวชี้วัดที่แปรผันตามข้อมูล (1 ตัวชี้วัด)	
PC_04 จำนวนเจ้าหน้าที่ตำรวจ	
2. ตัวชี้วัดที่มีการพัฒนาที่ดี (3 ตัวชี้วัด)	
2.1 ตัวชี้วัดที่มีการผูกผันข้อมูล (2 ตัวชี้วัด)	
PC_01 การแจ้งความคดี ชีวิต ร่างกาย เพศ และ คดีประทุษร้ายต่อทรัพย์สิน	
PC_05 การฆ่าตัวตายสำเร็จ	
2.2 ตัวชี้วัดที่แปรผันตามข้อมูล (1 ตัวชี้วัด)	
PC_03 จำนวนผู้เข้ารับการรักษาพยาบาล	

4. ด้านเศรษฐกิจและความมั่งคั่ง

การเปรียบเทียบค่าดัชนีระหว่างจังหวัด ปี 2564 ด้านเศรษฐกิจและความมั่งคั่งของจังหวัด ยโสธร เท่ากับ 39.70 ซึ่งต่ำกว่าค่ากลางของประเทศ (39.80) และการเปรียบเทียบค่าดัชนีระหว่างปี ด้านเศรษฐกิจและความมั่งคั่งของจังหวัดยโสธร ปี 2564 (39.70) มีค่าสูงกว่า ปี 2563 (37.09) ดังภาพ 13

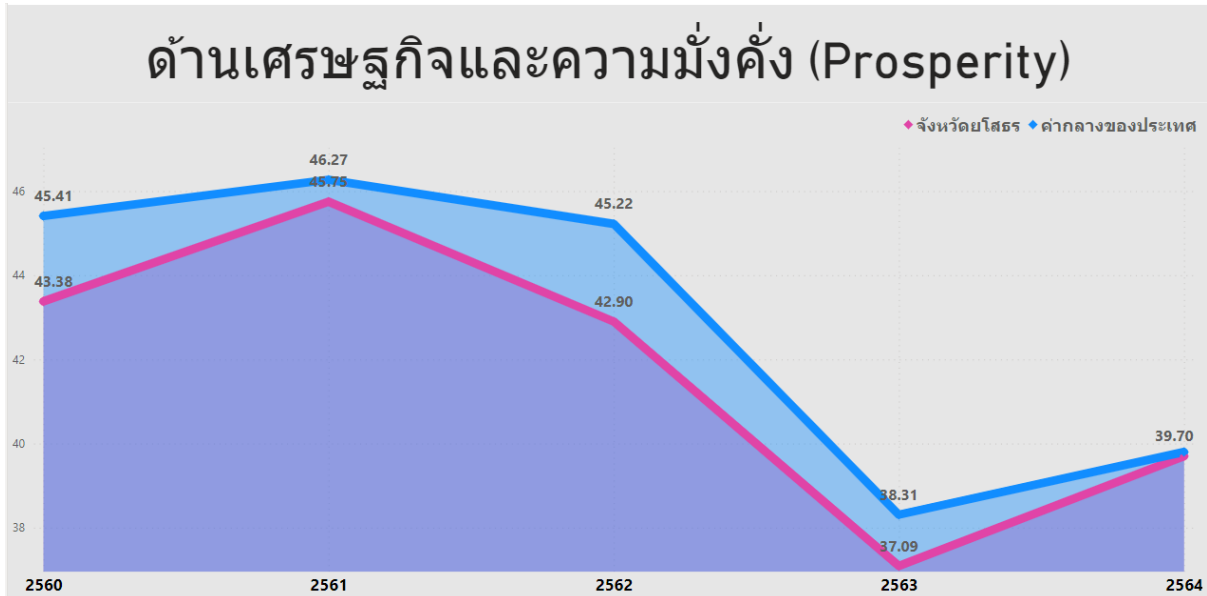

ภาพ 13 ดัชนีการพัฒนาด้านเศรษฐกิจและความมั่งคั่งของจังหวัดยโสธรเทียบกับค่ากลางประเทศปี 2560 – 2564

จากผลการวิเคราะห์การเปรียบเทียบค่าดัชนีระหว่างจังหวัดและการเปรียบเทียบค่าดัชนีระหว่างปี ด้านเศรษฐกิจและความมั่งคั่งของจังหวัดยโสธร พบว่า มีค่าต่ำกว่าค่ากลางของประเทศ แต่สูงกว่าปีที่ผ่านมาเล็กน้อย จึงควรให้ความสำคัญในการพัฒนาตัวชี้วัดในมิติการพัฒนาด้านเศรษฐกิจและความมั่งคั่งเป็นลำดับต่อไป ทั้งนี้ดัชนีด้านเศรษฐกิจและความมั่งคั่ง ประกอบด้วยตัวชี้วัด 11 ตัวชี้วัด แบ่งตามตัวชี้วัดที่ต้องพัฒนาและตัวชี้วัดที่มีการพัฒนาที่ดี มีรายละเอียดดังนี้

ตาราง 8 ตัวชี้วัดที่ต้องพัฒนาและตัวชี้วัดที่มีการพัฒนาที่ดีของดัชนีด้านเศรษฐกิจและความมั่งคั่ง

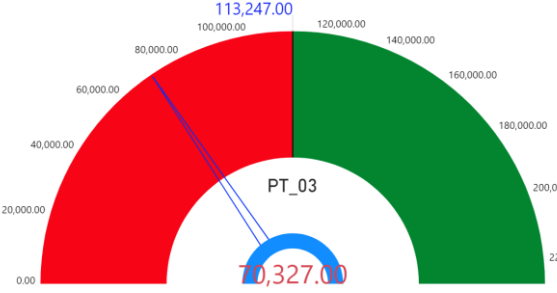
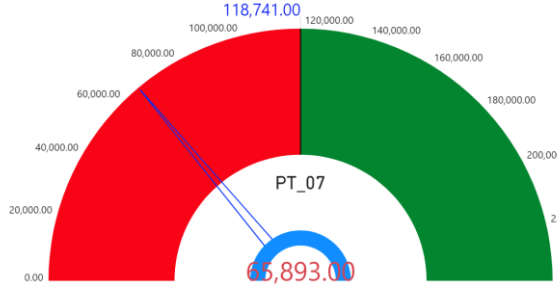
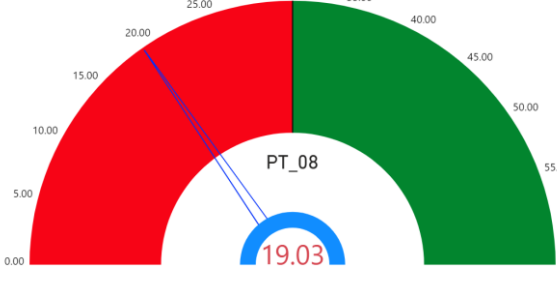
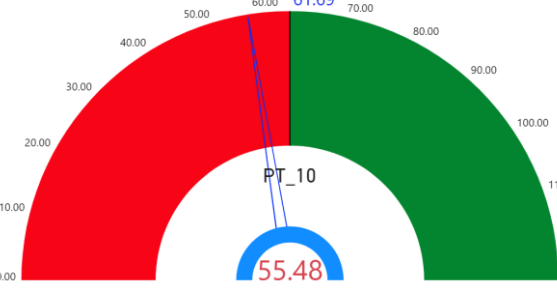
ตัวชี้วัด	ค่าดัชนี
1. ตัวชี้วัดที่ต้องพัฒนา (4 ตัวชี้วัด)	
ตัวชี้วัดที่แปรผันตามข้อมูล (4 ตัวชี้วัด)	
PT_03 มูลค่าผลิตภัณฑ์จังหวัดเฉลี่ยต่อหัว	 <p>113,247.00</p> <p>PT_03</p> <p>70,327.00</p>
PT_07 ผลิตภาพแรงงาน	 <p>118,741.00</p> <p>PT_07</p> <p>65,893.00</p>
PT_08 แรงงานที่มีหลักประกันทางสังคม	 <p>31.00</p> <p>PT_08</p> <p>19.03</p>
PT_10 หมู่บ้านที่ถนนสายหลักใช้การได้ตลอดปี	 <p>61.69</p> <p>PT_10</p> <p>55.48</p>

ตาราง 8 ตัวชี้วัดที่ต้องพัฒนาและตัวชี้วัดที่มีการพัฒนาที่ดีของดัชนีด้านเศรษฐกิจและความมั่งคั่ง (ต่อ)

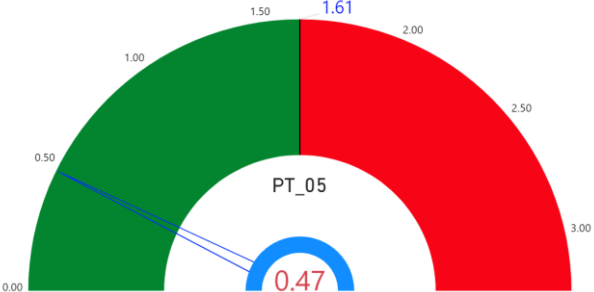
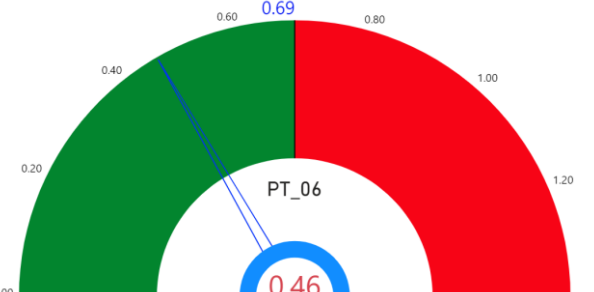
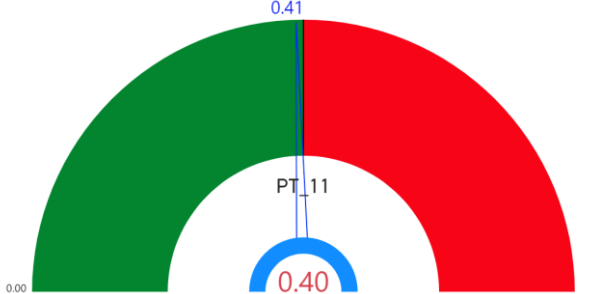
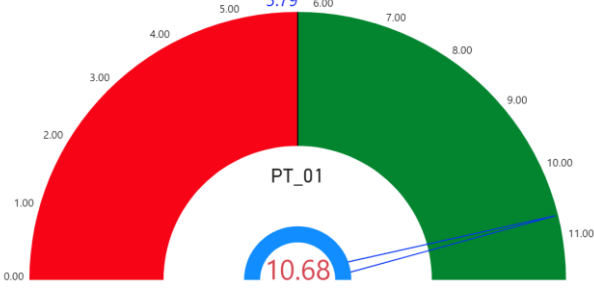
ตัวชี้วัด	ค่าดัชนี
2. ตัวชี้วัดที่มีการพัฒนาที่ดี (7 ตัวชี้วัด)	
2.1 ตัวชี้วัดที่มีการผูกพันข้อมูล (3 ตัวชี้วัด)	
PT_05 อัตราการว่างงาน	
PT_06 อัตราส่วนหนี้เฉลี่ยต่อรายได้เฉลี่ยของครัวเรือน	
PT_11 สัมประสิทธิ์ความไม่เสมอภาคของรายได้	
2.2 ตัวชี้วัดที่แปรผันตามข้อมูล (4 ตัวชี้วัด)	
PT_01 อัตราการเปลี่ยนแปลงของรายได้เฉลี่ยของเดือนของครัวเรือนในจังหวัด	

ตาราง 8 ตัวชี้วัดที่ต้องพัฒนาและตัวชี้วัดที่มีการพัฒนาที่ดีของดัชนีด้านเศรษฐกิจและความมั่งคั่ง (ต่อ)

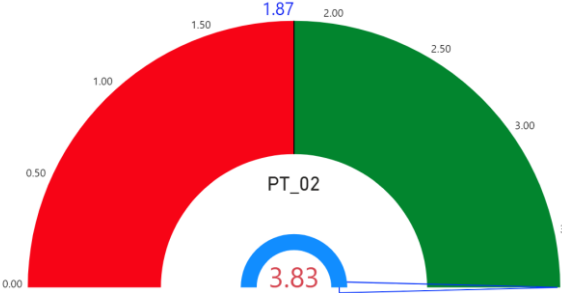
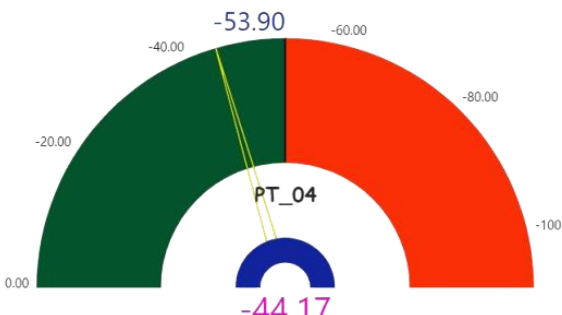
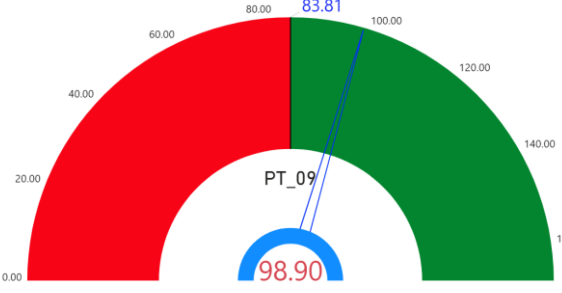
ตัวชี้วัด	ค่าดัชนี
PT_02 อัตราการเปลี่ยนแปลงของผลิตภัณฑ์จังหวัด	
PT_04 อัตราการขยายตัวรายได้ท่องเที่ยว	
PT_09 คริวเรือนที่มีที่อยู่อาศัยใช้วัสดุคงทนและเป็นของตนเอง	

5. ดัชนีด้านการพัฒนาคน

ดัชนีด้านการพัฒนาคนจังหวัดยโสธร สูงกว่าค่ากลางของประเทศ และสูงกว่าปีที่ผ่านมา โดยการเปรียบเทียบค่าดัชนีระหว่างจังหวัด ปี 2564 ด้านการพัฒนาคนของจังหวัดยโสธร เท่ากับ 74.18 ซึ่งสูงกว่าค่ากลางของประเทศ (62.08) และการเปรียบเทียบค่าดัชนีระหว่างปี ด้านการพัฒนาคนของจังหวัดยโสธร ปี 2564 (74.18) มีค่าสูงกว่า ปี 2563 (68.12) ดังภาพ 14

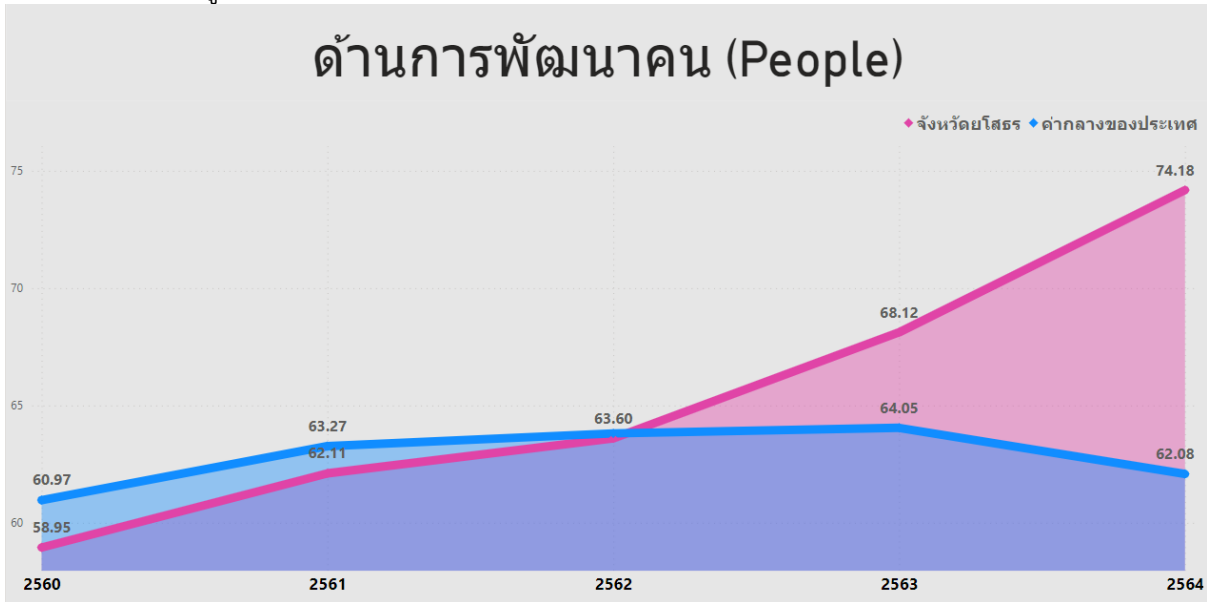

ภาพ 14 ดัชนีด้านการพัฒนาคนของจังหวัดยโสธรเทียบกับค่ากลางประเทศปี 2560 - 2564

จากผลการวิเคราะห์การเปรียบเทียบค่าดัชนีระหว่างจังหวัดและการเปรียบเทียบค่าดัชนีระหว่างปี ด้านการพัฒนาคนจังหวัดยโสธร พบว่า ดัชนีด้านการพัฒนาคนมีค่าสูงกว่าค่ากลางของประเทศ และสูงกว่าปีที่ผ่านมา จึงควรให้ความสำคัญในการพัฒนาตัวชี้วัดในมิติการพัฒนาคนเป็นลำดับต่อไป ทั้งนี้ดัชนีด้านการพัฒนาคน ประกอบด้วยตัวชี้วัด 9 ตัวชี้วัด แบ่งตามตัวชี้วัดที่ต้องพัฒนาและตัวชี้วัดที่มีการพัฒนาที่ดี มีรายละเอียดดังนี้

ตาราง 9 ตัวชี้วัดที่ต้องพัฒนาและตัวชี้วัดที่มีการพัฒนาที่ดีของดัชนีด้านการพัฒนาคน

ตัวชี้วัด	ค่าดัชนี
1. ตัวชี้วัดที่ต้องพัฒนา (4 ตัวชี้วัด)	
1.1 ตัวชี้วัดที่มีการผูกผันข้อมูล (2 ตัวชี้วัด)	
PP_05 ประชากรที่เจ็บป่วยที่เป็นผู้ป่วยใน	

ตาราง 9 ตัวชี้วัดที่ต้องพัฒนาและตัวชี้วัดที่มีการพัฒนาที่ดีของดัชนีด้านการพัฒนาคน (ต่อ)

<p>PP_06 อัตราส่วนประชากรต่อแพทย์</p>	
<p>1.2 ตัวชี้วัดที่แปรผันตามข้อมูล (2 ตัวชี้วัด)</p>	
<p>PP_08 จำนวนปีการศึกษาเฉลี่ยประชากรไทย อายุ 15- 59 ปี</p>	
<p>PP_09 คะแนนเฉลี่ยการทดสอบ O-NET ระดับมัธยมศึกษาตอนปลาย</p>	
<p>2. ตัวชี้วัดที่มีการพัฒนาที่ดี (5 ตัวชี้วัด)</p>	
<p>2.1 ตัวชี้วัดที่มีการผูกผันข้อมูล (3 ตัวชี้วัด)</p>	
<p>PP_01 สัดส่วนประชากรยากจน</p>	

ตาราง 9 ตัวชี้วัดที่ต้องพัฒนาและตัวชี้วัดที่มีการพัฒนาที่ดีของดัชนีด้านการพัฒนาคน (ต่อ)

ตัวชี้วัด	ค่าดัชนี
PP_02 ทารกแรกเกิดที่มีน้ำหนักต่ำกว่าเกณฑ์	
PP_04 อัตราการคลอดมีชีพในหญิงอายุ 15-19 ปี	
2.2 ตัวชี้วัดที่แปรผันตามข้อมูล (2 ตัวชี้วัด)	
PP_03 เด็ก 0-5 ปีที่มีพัฒนาการสมวัย	
PP_07 การเข้าเรียนมัธยมศึกษาตอนปลาย และอาชีวศึกษา	

6. ด้านความเป็นหุ้นส่วนพัฒนา

การเปรียบเทียบค่าดัชนีระหว่างจังหวัด ปี 2564 ด้านความเป็นหุ้นส่วนพัฒนาของจังหวัด ยโสธร เท่ากับ 55.08 ซึ่งสูงกว่าค่ากลางของประเทศ (49.90) และการเปรียบเทียบค่าดัชนีระหว่างปี ด้านความเป็นหุ้นส่วนพัฒนา ของจังหวัดยโสธร ปี 2564 (55.08) มีค่าสูงกว่า ปี 2563 (50.75) ดังภาพ 15

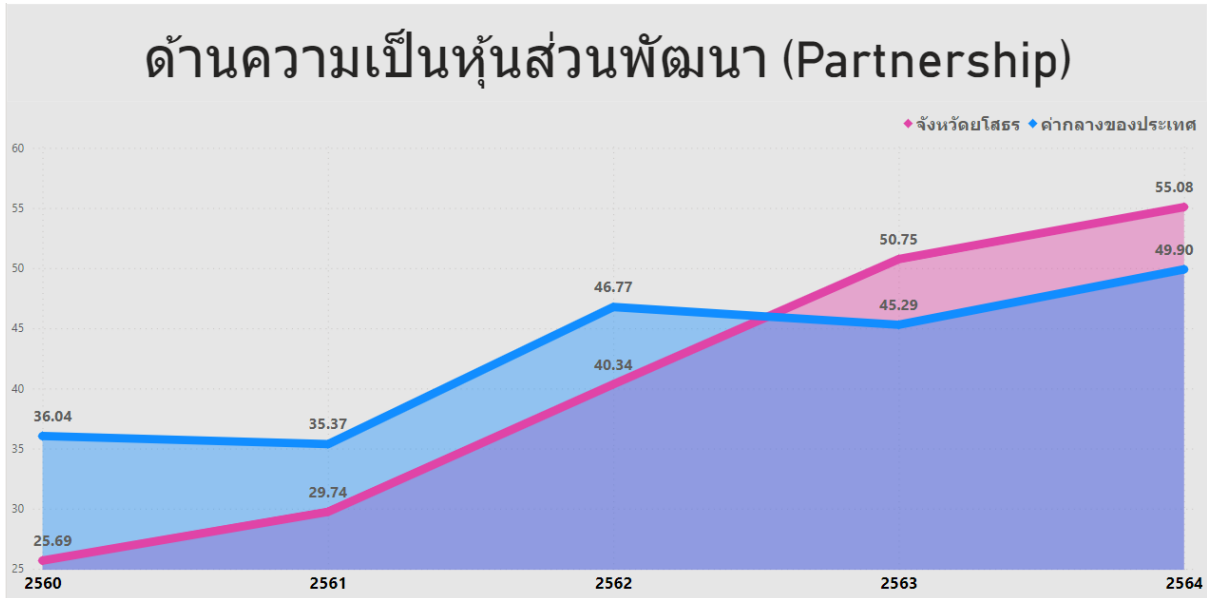

ภาพ 15 ดัชนีการพัฒนาด้านความเป็นหุ้นส่วนพัฒนาของจังหวัดยโสธรเทียบกับค่ากลางประเทศปี 2560 – 2564

จากผลการวิเคราะห์การเปรียบเทียบค่าดัชนีระหว่างจังหวัดและการเปรียบเทียบค่าดัชนีระหว่างปี ด้านความเป็นหุ้นส่วนพัฒนาของจังหวัดยโสธร พบว่ามีค่าสูงกว่าค่ากลางของประเทศ และสูงกว่าปีที่ผ่านมา จึงควรให้ความสำคัญในการพัฒนาตัวชี้วัดในมิติการพัฒนาด้านความเป็นหุ้นส่วนพัฒนาเป็นลำดับสุดท้าย ทั้งนี้ ดัชนีด้านความเป็นหุ้นส่วนพัฒนาประกอบด้วยตัวชี้วัด 4 ตัวชี้วัด แบ่งตามตัวชี้วัดที่ต้องพัฒนาและตัวชี้วัดที่มีการพัฒนาที่ดี มีรายละเอียดดังนี้

ตาราง 10 ตัวชี้วัดที่ต้องพัฒนาและตัวชี้วัดที่มีการพัฒนาที่ดีของดัชนีด้านความเป็นหุ้นส่วนพัฒนา

ตัวชี้วัด	ค่าดัชนี
1. ตัวชี้วัดที่ต้องพัฒนา (2 ตัวชี้วัด)	
ตัวชี้วัดที่แปรผันตามข้อมูล (2 ตัวชี้วัด)	
PS_01 ประชากรที่เข้าถึงอินเทอร์เน็ต	

ตาราง 10 ตัวชี้วัดที่ต้องพัฒนาและตัวชี้วัดที่มีการพัฒนาที่ดีของดัชนีด้านความเป็นหุ้นส่วนพัฒนา (ต่อ)

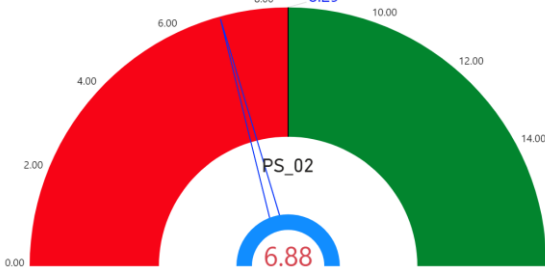
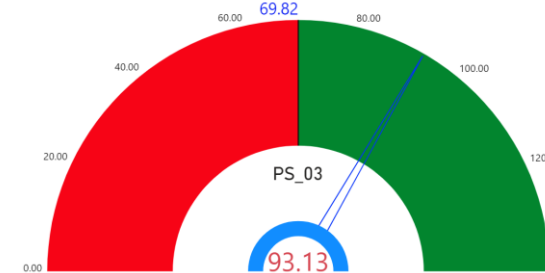
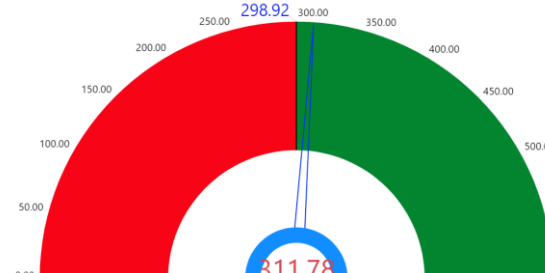
ตัวชี้วัด	ค่าดัชนี
PS_02 ภาษีที่ท้องถิ่นจัดเก็บได้ต่อรายได้รวมที่ไม่รวมเงินอุดหนุนและเงินอุดหนุนเฉพาะกิจ	
ตัวชี้วัดที่มีการพัฒนาที่ดี (2 ตัวชี้วัด)	
ตัวชี้วัดที่แปรผันตามข้อมูล (2 ตัวชี้วัด)	
PS_03 ความสามารถในการเบิกจ่ายงบประมาณของจังหวัด	
PS_04 จำนวนองค์กรชุมชน	

ดังนั้น การวิเคราะห์ตัวชี้วัดการพัฒนาจังหวัดยโสธร สรุปได้ว่า ต้องให้ความสำคัญกับ มิติด้านสิ่งแวดล้อม ได้แก่ การเพิ่มสัดส่วนปริมาณขยะที่กำจัดถูกต้อง และลดอัตราการร้องเรียนปัญหามลพิษ จากนั้น จึงพัฒนาตัวชี้วัดมิติด้านสันติภาพและยุติธรรมเป็นลำดับต่อมา ได้แก่ การเพิ่มจำนวนเจ้าหน้าที่ตำรวจ และลดจำนวนผู้ต้องหาคดียาเสพติด โดยมิติด้านเศรษฐกิจและความมั่งคั่ง ให้ความสำคัญเป็นลำดับที่ 3 มิติด้านการพัฒนาคนและด้านความเป็นหุ้นส่วนการพัฒนาเป็นลำดับสุดท้าย ผลการวิเคราะห์ตัวชี้วัดการพัฒนาจังหวัดยโสธร โดยใช้วิธีการเปรียบเทียบค่าดัชนีระหว่างจังหวัดและการเปรียบเทียบค่าดัชนีระหว่างปี เพื่อวิเคราะห์ลำดับความสำคัญในการพัฒนาของ 34 ตัวชี้วัด สรุปได้ดังนี้

ตาราง 11 ลำดับความสำคัญของมิติการพัฒนาจังหวัดยโสธร

ลำดับความสำคัญ	ตัวชี้วัด	การพัฒนา	
1	มิติสิ่งแวดล้อม (ต่ำกว่าค่ากลาง,ต่ำกว่าปีที่ผ่านมา)		
	PN_01	อัตราการเปลี่ยนแปลงของพื้นที่ป่าไม้ในจังหวัด	ต้องพัฒนา
	PN_02	สัดส่วนปริมาณขยะที่กำจัดถูกต้องต่อปริมาณขยะที่เกิดขึ้น	ต้องพัฒนา
	PN_05	อัตราการร้องเรียนปัญหามลพิษ	ต้องพัฒนา
	PN_03	ครัวเรือนที่เข้าถึงน้ำประปา	มีการพัฒนาที่ดี
	PN_04	ประชากรที่ประสบภัยพิบัติ	มีการพัฒนาที่ดี
	1	มิติสันติภาพและยุติธรรม (ต่ำกว่าค่ากลาง,ต่ำกว่าปีที่ผ่านมา)	
		PC_02	จำนวนผู้ต้องหาคดียาเสพติด
PC_04		จำนวนเจ้าหน้าที่ตำรวจ	ต้องพัฒนา
PC_01		การแจ้งความคดี ซึ่วิต ร่างกาย เพศ และคดีประทุษร้ายต่อทรัพย์สิน	มีการพัฒนาที่ดี
PC_03		จำนวนผู้เข้ารับการรักษาพยาบาล	มีการพัฒนาที่ดี
PC_05		การฆ่าตัวตายสำเร็จ	มีการพัฒนาที่ดี

ตาราง 11 ลำดับความสำคัญของมิติการพัฒนาจังหวัดโยธธ (ต่อ)

2	มิติเศรษฐกิจและความมั่งคั่ง (ต่ำกว่าค่ากลาง,สูงกว่าปีที่ผ่านมา)	
	PT_03 มูลค่าผลิตภัณฑ์จังหวัดเฉลี่ยต่อหัว	ต้องพัฒนา
	PT_07 ผลิตภาพแรงงาน	ต้องพัฒนา
	PT_08 แรงงานที่มีหลักประกันทางสังคม	ต้องพัฒนา
	PT_10 หมู่บ้านที่ถนนสายหลักใช้การได้ตลอดปี	ต้องพัฒนา
	PT_01 อัตราการเปลี่ยนแปลงของรายได้เฉลี่ยของเดือนของครัวเรือนในจังหวัด	มีการพัฒนาที่ดี
	PT_02 อัตราการเปลี่ยนแปลงของผลิตภัณฑ์จังหวัด	มีการพัฒนาที่ดี
	PT_04 อัตราการขยายตัวรายได้ท่องเที่ยว	มีการพัฒนาที่ดี
	PT_05 อัตราการว่างงาน	มีการพัฒนาที่ดี
	PT_06 อัตราส่วนหนี้เฉลี่ยต่อรายได้เฉลี่ยของครัวเรือน	มีการพัฒนาที่ดี
	PT_09 ครัวเรือนที่มีที่อยู่อาศัยใช้วัสดุคงทนและเป็นของตนเอง	มีการพัฒนาที่ดี
	PT_11 สัมประสิทธิ์ความไม่เสมอภาคของรายได้	มีการพัฒนาที่ดี
4	มิติการพัฒนาคคน (สูงกว่าค่ากลาง,สูงกว่าปีที่ผ่านมา)	
	PP_05 ประชากรที่เจ็บป่วยที่เป็นผู้ป่วยใน	ต้องพัฒนา
	PP_06 อัตราส่วนประชากรต่อแพทย์	ต้องพัฒนา
	PP_08 จำนวนปีการศึกษาเฉลี่ยประชากรไทยอายุ 15-59 ปี	ต้องพัฒนา
	PP_09 คะแนนเฉลี่ยการทดสอบ O-NET ระดับมัธยมศึกษาตอนปลาย	ต้องพัฒนา
	PP_01 สัดส่วนประชากรยากจน	มีการพัฒนาที่ดี
	PP_02 ทารกแรกเกิดที่มีน้ำหนักต่ำกว่าเกณฑ์	มีการพัฒนาที่ดี
	PP_03 เด็ก 0-5 ปีที่มีพัฒนาการสมวัย	มีการพัฒนาที่ดี
	PP_04 อัตราการคลอดมีชีพในหญิงอายุ 15-19 ปี	มีการพัฒนาที่ดี
	PP_07 การเข้าเรียนมัธยมศึกษาตอนปลายและอาชีวศึกษา	มีการพัฒนาที่ดี
4	มิติความเป็นหุ้นส่วนพัฒนา (สูงกว่าค่ากลาง,สูงกว่าปีที่ผ่านมา)	
	PS_01 ประชากรที่เข้าถึงอินเทอร์เน็ต	ต้องพัฒนา
	PS_02 ภาษีที่ท้องถิ่นจัดเก็บได้ต่อรายได้รวมที่ไม่รวมเงินอุดหนุนและเงินอุดหนุนเฉพาะกิจ	ต้องพัฒนา
	PS_03 ความสามารถในการเบิกจ่ายงบประมาณของจังหวัด	มีการพัฒนาที่ดี
	PS_04 จำนวนองค์กรชุมชน	มีการพัฒนาที่ดี

บัญชีสถิติทางการที่เกี่ยวข้องกับการพัฒนาในระดับจังหวัด

บัญชีสถิติทางการที่เกี่ยวข้องกับการพัฒนาในระดับจังหวัด คือ บัญชีสถิติทางการจังหวัดโยธธ ประกอบด้วย

- 3.1 บัญชีสถิติทางการตามประเด็นการพัฒนาจังหวัด
- 3.2 บัญชีสถิติทางการตามตัวชี้วัดการพัฒนาจังหวัด

บัญชีสถิติทางการที่เกี่ยวข้องกับการพัฒนาในระดับจังหวัดจะประกอบด้วยชุดข้อมูลต่าง ๆ ที่สำคัญและจำเป็น ได้แก่ ชุดข้อมูลตามแผนพัฒนาจังหวัดฉบับปัจจุบัน นโยบายของผู้บริหารในจังหวัด ประเด็นสำคัญในพื้นที่ ตัวชี้วัดการพัฒนาระดับจังหวัดของสำนักงานสภาพัฒนาการเศรษฐกิจและสังคมแห่งชาติ (กันยายน 2566) เป้าหมายการพัฒนายั่งยืน เป็นต้น ซึ่งจังหวัดโยธธมีบัญชีสถิติทางการที่เกี่ยวข้องกับการพัฒนาในระดับจังหวัด ดังนี้

3.1 บัญชีสถิติทางการตามประเด็นการพัฒนาจังหวัด

บัญชีสถิติทางการตามประเด็นการพัฒนาจังหวัด แสดงรายการสถิติทางการที่สำคัญและจำเป็นในการกำหนดนโยบาย ติดตาม และประเมินผลการดำเนินงานในระดับจังหวัด มีความสอดคล้องตามประเด็นการพัฒนาจังหวัดในแผนพัฒนาจังหวัดฉบับปัจจุบัน ซึ่งได้มีการทบทวนทุกปี เพื่อให้มีรายสถิติทางการที่ทันสมัยและสามารถตอบสนองสถานการณ์การพัฒนาจังหวัดได้อย่างตรงเป้าหมาย วัตถุประสงค์ และตัวชี้วัดของแผนพัฒนาจังหวัด โดยประกอบด้วย

- ห่วงโซ่คุณค่า (VC)
- ปัจจัยแห่งความสำเร็จ (CSF)
- ตัวชี้วัด
- Official Statistics Identification (OS ID)
- รายการสถิติทางการ
- สถานะความพร้อมเผยแพร่ (Tier)
- หน่วยงานเจ้าของข้อมูล
- ระดับหน่วยงานเจ้าของข้อมูล
- หมายเหตุ

ในการจัดทำบัญชีสถิติทางการตามประเด็นการพัฒนาจังหวัดจะใช้ห่วงโซ่คุณค่าของประเทศไทย 140 เป้าหมายแผนแม่บทย่อย ภายใต้แผนแม่บทภายใต้ยุทธศาสตร์ชาติ (23 ประเด็น) เป็นกรอบในการวิเคราะห์ห่วงโซ่คุณค่าของประเด็นการพัฒนาจังหวัด เพื่อกำหนดรายการสถิติทางการที่สอดคล้องตามห่วงโซ่คุณค่าดังกล่าว ทำให้ได้บัญชีสถิติทางการที่สอดคล้องตามประเด็นการพัฒนาจังหวัด

3.1.1 บัญชีสถิติทางการที่สอดคล้องตามประเด็นการพัฒนาที่ 1 ส่งเสริมเกษตรกรอินทรีย์ครบวงจรและได้มาตรฐาน

วัตถุประสงค์

เพื่อเพิ่มผลผลิตและผลิตภัณท์สินค้าเกษตรกรอินทรีย์ได้มาตรฐานและเพิ่มมูลค่า

ตัวชี้วัด

- 1) จำนวนเกษตรกรผู้ผลิตเกษตรปลอดภัยหรือเกษตรกรอินทรีย์ที่ได้รับรองมาตรฐาน สามารถรวมกลุ่ม (500 ราย/ปี)
- 2) จำนวนกลุ่มเกษตรกรผู้ผลิตเกษตรปลอดภัยหรือเกษตรกรอินทรีย์ที่ได้รับรองมาตรฐาน สามารถผลิตและ/หรือแปรรูปผลิตภัณท์สินค้า (10 กลุ่ม/ปี)
- 3) จำนวนสินค้าและผลิตภัณท์เกษตรปลอดภัยหรือเกษตรกรอินทรีย์อินทรีย์ที่ได้ มาตรฐานเพิ่มขึ้น (4 ชนิด/ปี)
- 4) ร้อยละที่เพิ่มขึ้นของมูลค่าการจำหน่ายสินค้ามาตรฐานเกษตรปลอดภัยหรือเกษตรกร อินทรีย์ (ร้อยละ 2.5/ปี)
- 5) พื้นที่การทำเกษตรที่รับรองมาตรฐานเกษตรกรอินทรีย์เพิ่มขึ้นในปี 2570 (จำนวน 420,000 ไร่)

ในการขับเคลื่อนประเด็นการพัฒนาที่ 1 ส่งเสริมเกษตรกรอินทรีย์ครบวงจรและได้มาตรฐาน ได้มีการวิเคราะห์สถานการณ์ แนวโน้มการพัฒนาจังหวัดด้วยโสร ซึ่งจำเป็นต้องมีบัญชีสถิติทางการที่ตอบประเด็นการพัฒนาดังกล่าว โดยการได้มาซึ่งบัญชีสถิติทางการจะเริ่มจากการวิเคราะห์ห่วงโซ่คุณค่าของประเทศไทย 140 เป้าหมายแผนแม่บทย่อย ภายใต้แผนแม่บทภายใต้ยุทธศาสตร์ชาติ (23 ประเด็น) ที่สอดคล้องกับประเด็นการพัฒนาที่ 1 ของแผนพัฒนาจังหวัดด้วยโสร คือ ประเด็น 3 การเกษตร ประกอบด้วย

- แผนแม่บทย่อย 3.2 เกษตรปลอดภัย

เป้าหมาย 030201 สินค้าเกษตรปลอดภัยมีมูลค่าเพิ่มขึ้น (GAP และเกษตรกรอินทรีย์)

เป้าหมาย 030202 ผลิตภัณท์เกษตรปลอดภัยของไทยได้รับการยอมรับด้านคุณภาพความปลอดภัยและคุณค่าทางโภชนาการสูงขึ้น

- แผนแม่บทย่อย 3.4 เกษตรแปรรูป

เป้าหมาย 030401 สินค้าเกษตรแปรรูปและผลิตภัณท์มีมูลค่าเพิ่มขึ้น

จากห่วงโซ่คุณค่า “การเกษตร” ดังภาพ 16 สามารถวิเคราะห์ห่วงโซ่คุณค่าที่สอดคล้องกับแผนพัฒนาจังหวัดด้วยโสร คือ

- 1) ห่วงโซ่คุณค่า “การผลิต การแปรรูปสินค้าเกษตรที่มีคุณภาพของจังหวัดด้วยโสร” ดังภาพ 17
- 2) ห่วงโซ่คุณค่า “การส่งเสริมการทำเกษตรกรอินทรีย์ จังหวัดด้วยโสร” ดังภาพ 18

ในการศึกษาแผนต่าง ๆ ที่เกี่ยวข้องกับห่วงโซ่คุณค่า โดยศึกษายุทธศาสตร์ กลยุทธ์ แนวทางการพัฒนา ตลอดจนตัวชี้วัดภายใต้แผนระดับ 3 เช่น ยุทธศาสตร์เกษตรและสหกรณ์ ระยะ 20 ปี แผนปฏิบัติการเกษตรอัจฉริยะ และแผนพัฒนาสถิติสาขาเกษตร ที่สอดคล้องกับปัจจัยสู่ความสำเร็จ พร้อมทั้งกำหนดรายการสถิติที่สำคัญและจำเป็น ทำให้ได้บัญชีสถิติทางการตามประเด็นการพัฒนาที่ 1 คือ

บัญชีสถิติทางการ “การส่งเสริมการทำเกษตรอินทรีย์ จังหวัดยโสธร” ดังตาราง 12

ห่วงโซ่คุณค่า “การเกษตร”



ภาพ 16 ห่วงโซ่คุณค่า “การเกษตร”

ห่วงโซ่คุณค่า “การผลิต การแปรรูปสินค้าเกษตรที่มีคุณภาพของจังหวัดยโสธร”

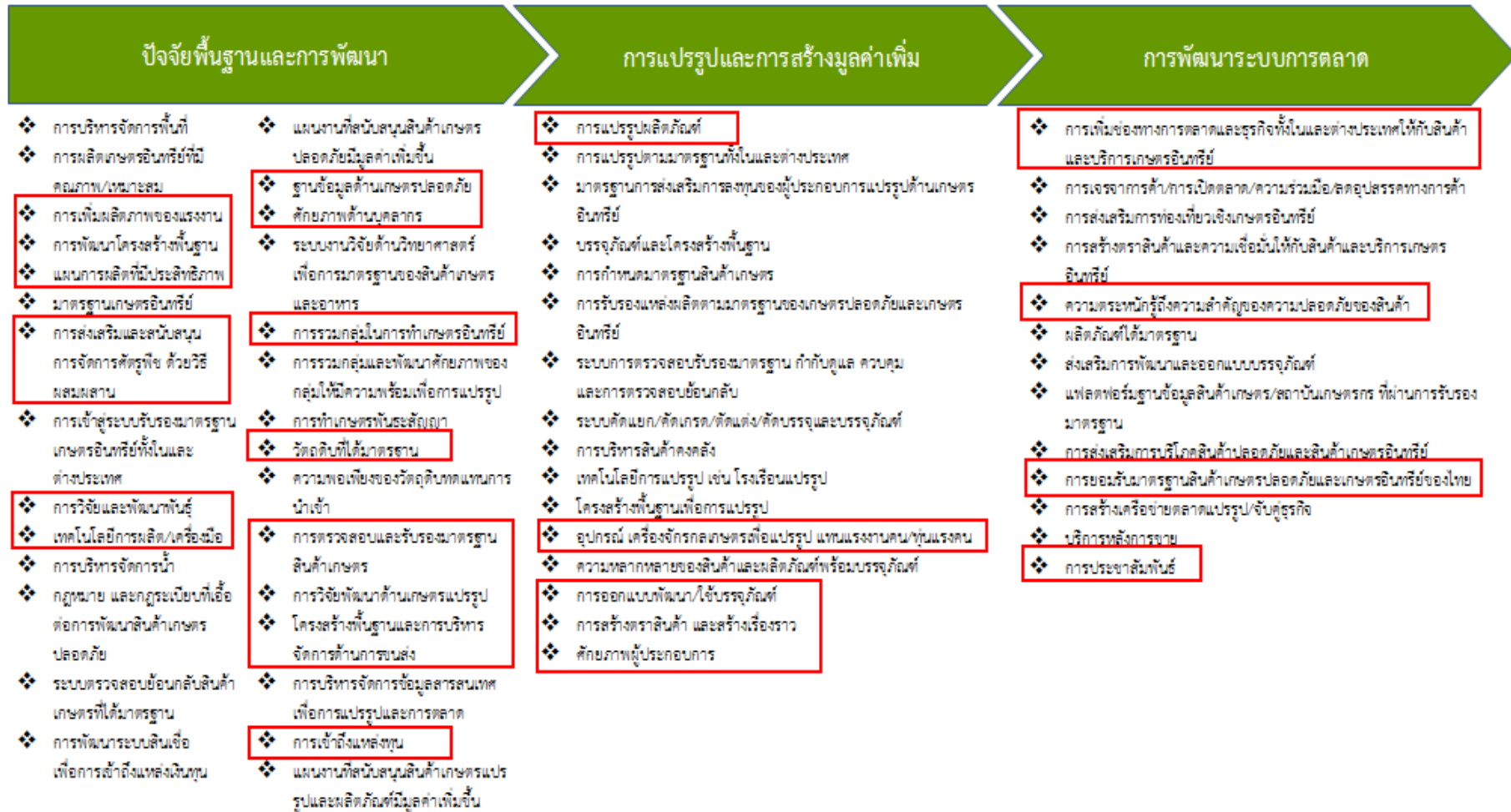

ภาพ 17 ห่วงโซ่คุณค่า “การผลิต การแปรรูปสินค้าเกษตรที่มีคุณภาพของจังหวัดยโสธร”

ห่วงโซ่คุณค่า “การส่งเสริมการทำเกษตรอินทรีย์ จังหวัดยโสธร”



ภาพ 18 ห่วงโซ่คุณค่า “การส่งเสริมการทำเกษตรอินทรีย์ จังหวัดยโสธร”

ตาราง 12 บัญชีสถิติทางการ “การส่งเสริมการทำเกษตรอินทรีย์ จังหวัดยโสธร”

ห่วงโซ่คุณค่า (VC)	ปัจจัยแห่งความสำเร็จ (CSF)	ตัวชี้วัด	OS ID	รายการสถิติทางการ	สถานะความพร้อมเผยแพร่ (Tier)	หน่วยงานเจ้าของข้อมูล	ระดับหน่วยงานเจ้าของข้อมูล	หมายเหตุ
การวิจัยพัฒนา (R&D) – การพัฒนาปัจจัยพื้นฐาน และการพัฒนาเกษตรกร	การวิจัยและพัฒนาพันธุ์พืช	พื้นที่การทำเกษตรที่รับรองมาตรฐานเกษตรอินทรีย์เพิ่มขึ้น	0001	จำนวนพันธุ์ข้าวที่เกษตรกรนิยมปลูก	Tier 1	กรมส่งเสริมการเกษตร	กรม	
การวิจัยพัฒนา (R&D) – การพัฒนาปัจจัยพื้นฐาน และการพัฒนาเกษตรกร	การวิจัยและพัฒนาพันธุ์พืช	พื้นที่การทำเกษตรที่รับรองมาตรฐานเกษตรอินทรีย์เพิ่มขึ้น	0002	จำนวนพันธุ์ข้าวที่ผู้ทำเกษตรอินทรีย์นิยมปลูก	Tier 1	สำนักงานเกษตรจังหวัดยโสธร	จังหวัด	
การวิจัยพัฒนา (R&D) – การพัฒนาปัจจัยพื้นฐาน และการพัฒนาเกษตรกร	การวิจัยและพัฒนาพันธุ์พืช	จำนวนเกษตรกรผู้ผลิตเกษตรปลอดภัยหรือเกษตรอินทรีย์ที่ได้รับรองมาตรฐานสามารถรวมกลุ่ม	0003	จำนวนกลุ่มเกษตรอินทรีย์ที่ผลิตพันธุ์ข้าวอินทรีย์	Tier 2 (มีหน่วยงานรับผิดชอบ)	สำนักงานเกษตรจังหวัดยโสธร	จังหวัด	
1) การวิจัยพัฒนา (R&D) – การพัฒนาปัจจัยพื้นฐาน และการพัฒนาเกษตรกร	1.2 การวิจัยเทคโนโลยีและนวัตกรรม	พื้นที่การทำเกษตรที่รับรองมาตรฐานเกษตรอินทรีย์เพิ่มขึ้น	0004	จำนวนแหล่งถ่ายทอดองค์ความรู้ต้นแบบ (Best Practice) ในการทำการเกษตรอินทรีย์ (ศูนย์ปราชญ์, กลุ่มเกษตรอินทรีย์)	Tier 2 (มีหน่วยงานรับผิดชอบ)	สำนักงานเกษตรและสหกรณ์จังหวัดยโสธร	จังหวัด	

ตาราง 12 บัญชีสถิติทางการ “การส่งเสริมการทำเกษตรอินทรีย์ จังหวัดยโสธร” (ต่อ)

ห่วงโซ่คุณค่า (VC)	ปัจจัยแห่งความสำเร็จ (CSF)	ตัวชี้วัด	OS ID	รายการสถิติทางการ	สถานะความพร้อมเผยแพร่ (Tier)	หน่วยงานเจ้าของข้อมูล	ระดับหน่วยงานเจ้าของข้อมูล	หมายเหตุ
1) การวิจัยพัฒนา (R&D) – การพัฒนาปัจจัยพื้นฐานและการพัฒนาเกษตรกร	1.3 การจัดตั้งศูนย์ข้อมูลเชิงลึกเกษตร	พื้นที่การทำเกษตรที่รับรองมาตรฐานเกษตรอินทรีย์เพิ่มขึ้น	0005	ต้นทุนการผลิตข้าวเฉลี่ยต่อไร่	Tier 2 (มีหน่วยงานรับผิดชอบ)	กรมส่งเสริมการเกษตร	กรม	
1) การวิจัยพัฒนา (R&D) – การพัฒนาปัจจัยพื้นฐานและการพัฒนาเกษตรกร	1.3 การจัดตั้งศูนย์ข้อมูลเชิงลึกเกษตร	พื้นที่การทำเกษตรที่รับรองมาตรฐานเกษตรอินทรีย์เพิ่มขึ้น	0006	ต้นทุนการผลิตข้าวอินทรีย์เฉลี่ยต่อไร่	Tier 1	สำนักงานเกษตรและสหกรณ์จังหวัดยโสธร	จังหวัด	
1) การวิจัยพัฒนา (R&D) – การพัฒนาปัจจัยพื้นฐานและการพัฒนาเกษตรกร	1.3 การจัดตั้งศูนย์ข้อมูลเชิงลึกเกษตร	พื้นที่การทำเกษตรที่รับรองมาตรฐานเกษตรอินทรีย์เพิ่มขึ้น	0007	ปริมาณน้ำฝน	Tier 1	กรมอุตุนิยมวิทยา	กรม	
1) การวิจัยพัฒนา (R&D) – การพัฒนาปัจจัยพื้นฐาน	1.3 การจัดตั้งศูนย์ข้อมูลเชิงลึกเกษตร	พื้นที่การทำเกษตรที่รับรองมาตรฐานเกษตรอินทรีย์เพิ่มขึ้น	0008	จำนวนวันที่ฝนตก	Tier 1	กรมอุตุนิยมวิทยา	กรม	

ตาราง 12 บัญชีสถิติทางการ “การส่งเสริมการทำเกษตรอินทรีย์ จังหวัดยโสธร” (ต่อ)

ห่วงโซ่คุณค่า (VC)	ปัจจัยแห่งความสำเร็จ (CSF)	ตัวชี้วัด	OS ID	รายการสถิติทางการ	สถานะความพร้อมเผยแพร่ (Tier)	หน่วยงานเจ้าของข้อมูล	ระดับหน่วยงานเจ้าของข้อมูล	หมายเหตุ
และการพัฒนา เกษตรกร								
1) การวิจัยพัฒนา (R&D) – การพัฒนาปัจจัยพื้นฐานและการพัฒนาเกษตรกร	1.3 การจัดตั้งศูนย์ข้อมูลเชิงลึกเกษตร	พื้นที่การทำเกษตรที่รับรองมาตรฐานเกษตรอินทรีย์เพิ่มขึ้น	0009	อุณหภูมิสูงสุด	Tier 2 (มีหน่วยงานรับผิดชอบ)	กรมอุตุฯมหาวิทยาลัย	กรม	
1) การวิจัยพัฒนา (R&D) – การพัฒนาปัจจัยพื้นฐานและการพัฒนาเกษตรกร	1.3 การจัดตั้งศูนย์ข้อมูลเชิงลึกเกษตร	พื้นที่การทำเกษตรที่รับรองมาตรฐานเกษตรอินทรีย์เพิ่มขึ้น	0010	อุณหภูมิต่ำสุด	Tier 2 (มีหน่วยงานรับผิดชอบ)	กรมอุตุฯมหาวิทยาลัย	กรม	
1) การวิจัยพัฒนา (R&D) – การพัฒนาปัจจัยพื้นฐานและการพัฒนาเกษตรกร	1.3 การจัดตั้งศูนย์ข้อมูลเชิงลึกเกษตร	พื้นที่การทำเกษตรที่รับรองมาตรฐานเกษตรอินทรีย์เพิ่มขึ้น	0011	จำนวนเงินสินเชื่อแก่เกษตรกรของ ธกส.	Tier 1	สำนักงานธนาคารเพื่อการเกษตรและสหกรณ์การเกษตรจังหวัดยโสธร	จังหวัด	
1) การวิจัยพัฒนา (R&D) – การพัฒนา	1.3 การจัดตั้งศูนย์ข้อมูลเชิงลึกเกษตร	พื้นที่การทำเกษตรที่รับรองมาตรฐานเกษตรอินทรีย์เพิ่มขึ้น	0012	จำนวนเงินสินเชื่อแก่เกษตรกรของกองทุนสงเคราะห์เกษตรกร	Tier 2 (มีหน่วยงานรับผิดชอบ)	สำนักงานเกษตรและสหกรณ์จังหวัดยโสธร	จังหวัด	

ตาราง 12 บัญชีสถิติทางการ “การส่งเสริมการทำเกษตรอินทรีย์ จังหวัดยโสธร” (ต่อ)

ห่วงโซ่คุณค่า (VC)	ปัจจัยแห่งความสำเร็จ (CSF)	ตัวชี้วัด	OS ID	รายการสถิติทางการ	สถานะความพร้อมเผยแพร่ (Tier)	หน่วยงานเจ้าของข้อมูล	ระดับหน่วยงานเจ้าของข้อมูล	หมายเหตุ
ปัจจัยพื้นฐานและการพัฒนาเกษตรกร								
1) การวิจัยพัฒนา (R&D) – การพัฒนาปัจจัยพื้นฐานและการพัฒนาเกษตรกร	1.3 การจัดตั้งศูนย์ข้อมูลเชิงลึกเกษตร	พื้นที่การทำเกษตรที่รับรองมาตรฐานเกษตรอินทรีย์เพิ่มขึ้น	0013	จำนวนเงินสินเชื่อแก่เกษตรกรของสำนักงานกองทุนฟื้นฟูและพัฒนาเกษตรกร	Tier 2 (มีหน่วยงานรับผิดชอบ)	สำนักงานกองทุนฟื้นฟูและพัฒนาเกษตรกร สาขาจังหวัดยโสธร	จังหวัด	
1) การวิจัยพัฒนา (R&D) – การพัฒนาปัจจัยพื้นฐานและการพัฒนาเกษตรกร	1.3 การจัดตั้งศูนย์ข้อมูลเชิงลึกเกษตร	พื้นที่การทำเกษตรที่รับรองมาตรฐานเกษตรอินทรีย์เพิ่มขึ้น	0014	จำนวนเกษตรกรที่ได้รับเงินสินเชื่อของ ธกส.	Tier 1	สำนักงานปลัดกระทรวงการคลัง	กรม	
1) การวิจัยพัฒนา (R&D) – การพัฒนาปัจจัยพื้นฐานและการพัฒนาเกษตรกร	1.3 การจัดตั้งศูนย์ข้อมูลเชิงลึกเกษตร	พื้นที่การทำเกษตรที่รับรองมาตรฐานเกษตรอินทรีย์เพิ่มขึ้น	0015	จำนวนเกษตรกรที่ได้รับเงินสินเชื่อของกองทุนหมุนเวียนเพื่อการกู้ยืมแก่เกษตรกรและผู้ยากไร้	Tier 2 (มีหน่วยงานรับผิดชอบ)	สำนักงานเกษตรและสหกรณ์จังหวัดยโสธร	จังหวัด	

ตาราง 12 บัญชีสถิติทางการ “การส่งเสริมการทำเกษตรอินทรีย์ จังหวัดยโสธร” (ต่อ)

ห่วงโซ่คุณค่า (VC)	ปัจจัยแห่งความสำเร็จ (CSF)	ตัวชี้วัด	OS ID	รายการสถิติทางการ	สถานะความพร้อมเผยแพร่ (Tier)	หน่วยงานเจ้าของข้อมูล	ระดับหน่วยงานเจ้าของข้อมูล	หมายเหตุ
1) การวิจัยพัฒนา (R&D) – การพัฒนาปัจจัยพื้นฐานและการพัฒนาเกษตรกร	1.3 การจัดตั้งศูนย์ข้อมูลเชิงลึกเกษตร	พื้นที่การทำเกษตรที่รับรองมาตรฐานเกษตรอินทรีย์เพิ่มขึ้น	0016	จำนวนเกษตรกรที่ได้รับเงินสินเชื่อของสำนักงานกองทุนฟื้นฟูและพัฒนาเกษตรกร	Tier 1	สำนักงานกองทุนฟื้นฟูและพัฒนาเกษตรกร สาขาจังหวัดยโสธร	จังหวัด	
2) การเพิ่มผลผลิต พัฒนาคุณภาพ และลดต้นทุน	2.1 การกระจายเมล็ดพันธุ์ที่ดีให้เกษตรกร	พื้นที่การทำเกษตรที่รับรองมาตรฐานเกษตรอินทรีย์เพิ่มขึ้น	0017	จำนวนเกษตรกรผู้ปลูกข้าวที่ได้รับการสนับสนุนเมล็ดพันธุ์ที่ดี	Tier 2 (มีหน่วยงานรับผิดชอบ)	สำนักงานเกษตรจังหวัดยโสธร	จังหวัด	
2) การเพิ่มผลผลิต พัฒนาคุณภาพ และลดต้นทุน	2.1 การกระจายเมล็ดพันธุ์ที่ดีให้เกษตรกร	พื้นที่การทำเกษตรที่รับรองมาตรฐานเกษตรอินทรีย์เพิ่มขึ้น	0018	พื้นที่ปลูกข้าวที่ได้รับการสนับสนุนเมล็ดพันธุ์ที่ดี	Tier 1	สำนักงานเกษตรจังหวัดยโสธร	จังหวัด	
2) การเพิ่มผลผลิต พัฒนาคุณภาพ และลดต้นทุน	2.2 การบริหารจัดการน้ำ	พื้นที่การทำเกษตรที่รับรองมาตรฐานเกษตรอินทรีย์เพิ่มขึ้น	0019	พื้นที่ที่ได้รับน้ำจากแหล่งน้ำชลประทาน	Tier 1	สำนักงานเกษตรและสหกรณ์จังหวัดยโสธร	จังหวัด	
2) การเพิ่มผลผลิต พัฒนาคุณภาพ และลดต้นทุน	2.2 การบริหารจัดการน้ำ	พื้นที่การทำเกษตรที่รับรองมาตรฐานเกษตรอินทรีย์เพิ่มขึ้น	0020	พื้นที่ปลูกข้าวที่ได้รับน้ำจากแหล่งน้ำชลประทาน	Tier 2 (มีหน่วยงานรับผิดชอบ)	สำนักงานเกษตรจังหวัดยโสธร	จังหวัด	

ตาราง 12 บัญชีสถิติทางการ “การส่งเสริมการทำเกษตรอินทรีย์ จังหวัดยโสธร” (ต่อ)

ห่วงโซ่คุณค่า (VC)	ปัจจัยแห่งความสำเร็จ (CSF)	ตัวชี้วัด	OS ID	รายการสถิติทางการ	สถานะความพร้อมเผยแพร่ (Tier)	หน่วยงานเจ้าของข้อมูล	ระดับหน่วยงานเจ้าของข้อมูล	หมายเหตุ
2) การเพิ่มผลผลิต พัฒนาคุณภาพ และลดต้นทุน	2.2 การบริหารจัดการน้ำ	พื้นที่การทำเกษตรที่รับรองมาตรฐานเกษตรอินทรีย์เพิ่มขึ้น	0021	พื้นที่ปลูกข้าวที่ใช้น้ำจากแหล่งน้ำนอกเขตชลประทาน	Tier 2 (มีหน่วยงานรับผิดชอบ)	สำนักงานเกษตรจังหวัดยโสธร	จังหวัด	
2) การเพิ่มผลผลิต พัฒนาคุณภาพ และลดต้นทุน	2.2 การบริหารจัดการน้ำ	พื้นที่การทำเกษตรที่รับรองมาตรฐานเกษตรอินทรีย์เพิ่มขึ้น	0022	พื้นที่ปลูกข้าวอินทรีย์ที่ได้รับน้ำจากแหล่งน้ำชลประทาน	Tier 1	สำนักงานเกษตรและสหกรณ์จังหวัดยโสธร	จังหวัด	
2) การเพิ่มผลผลิต พัฒนาคุณภาพ และลดต้นทุน	2.2 การบริหารจัดการน้ำ	พื้นที่การทำเกษตรที่รับรองมาตรฐานเกษตรอินทรีย์เพิ่มขึ้น	0023	พื้นที่ปลูกข้าวอินทรีย์ที่ได้รับน้ำนอกเขตชลประทาน	Tier 1	สำนักงานเกษตรและสหกรณ์จังหวัดยโสธร	จังหวัด	
2) การเพิ่มผลผลิต พัฒนาคุณภาพ และลดต้นทุน	2.2 การบริหารจัดการน้ำ	พื้นที่การทำเกษตรที่รับรองมาตรฐานเกษตรอินทรีย์เพิ่มขึ้น	0024	จำนวนแหล่งน้ำสาธารณะ	Tier 1	โครงการชลประทานยโสธร	จังหวัด	
2) การเพิ่มผลผลิต พัฒนาคุณภาพ และลดต้นทุน	2.3 การบริหารจัดการการใช้ดิน (Zoning)	พื้นที่การทำเกษตรที่รับรองมาตรฐานเกษตรอินทรีย์เพิ่มขึ้น	0025	พื้นที่ทั้งหมดของจังหวัด	Tier 1	สำนักงานเกษตรจังหวัดยโสธร	จังหวัด	
2) การเพิ่มผลผลิต พัฒนา	2.3 การบริหารจัดการการใช้ดิน (Zoning)	พื้นที่การทำเกษตรที่รับรองมาตรฐานเกษตรอินทรีย์เพิ่มขึ้น	0026	พื้นที่ทำการเกษตรทั้งสิ้น	Tier 1	กรมส่งเสริมการเกษตร	กรม	

ตาราง 12 บัญชีสถิติทางการ “การส่งเสริมการทำเกษตรอินทรีย์ จังหวัดยโสธร” (ต่อ)

ห่วงโซ่คุณค่า (VC)	ปัจจัยแห่งความสำเร็จ (CSF)	ตัวชี้วัด	OS ID	รายการสถิติทางการ	สถานะความพร้อมเผยแพร่ (Tier)	หน่วยงานเจ้าของข้อมูล	ระดับหน่วยงานเจ้าของข้อมูล	หมายเหตุ
คุณภาพ และ ลดต้นทุน								
2) การเพิ่ม ผลผลิต พัฒนา คุณภาพ และ ลดต้นทุน	2.3 การบริหาร จัดการการใช้ดิน (Zoning)	พื้นที่การทำเกษตรที่รับรอง มาตรฐานเกษตรอินทรีย์ เพิ่มขึ้น	0027	จำนวนพื้นที่ที่ได้รับการฟื้นฟู และปรับปรุงคุณภาพดิน	Tier 1	สถานีพัฒนา ที่ดินจังหวัด ยโสธร	จังหวัด	
2) การเพิ่ม ผลผลิต พัฒนา คุณภาพ และ ลดต้นทุน	2.3 การบริหาร จัดการการใช้ดิน (Zoning)	พื้นที่การทำเกษตรที่รับรอง มาตรฐานเกษตรอินทรีย์ เพิ่มขึ้น	0028	สัดส่วนพื้นที่ที่ได้รับการฟื้นฟู และปรับปรุงคุณภาพดิน เทียบกับพื้นที่เกษตรกรรม	Tier 1	สำนักงานเกษตร จังหวัดยโสธร	จังหวัด	
2) การเพิ่ม ผลผลิต พัฒนา คุณภาพ และ ลดต้นทุน	2.3 การบริหาร จัดการการใช้ดิน (Zoning)	พื้นที่การทำเกษตรที่รับรอง มาตรฐานเกษตรอินทรีย์ เพิ่มขึ้น	0029	พื้นที่เกษตรอินทรีย์	Tier 1	สำนักงานเกษตร และสหกรณ์ จังหวัดยโสธร	จังหวัด	
2) การเพิ่ม ผลผลิต พัฒนา คุณภาพ และ ลดต้นทุน	2.3 การบริหาร จัดการการใช้ดิน (Zoning)	พื้นที่การทำเกษตรที่รับรอง มาตรฐานเกษตรอินทรีย์ เพิ่มขึ้น	0030	พื้นที่ปลูกข้าวอินทรีย์	Tier 1	สำนักงานเกษตร และสหกรณ์ จังหวัดยโสธร	จังหวัด	
2) การเพิ่ม ผลผลิต พัฒนา คุณภาพ และ ลดต้นทุน	2.3 การบริหาร จัดการการใช้ดิน (Zoning)	พื้นที่การทำเกษตรที่รับรอง มาตรฐานเกษตรอินทรีย์ เพิ่มขึ้น	0031	พื้นที่ปลูกแตงโมอินทรีย์	Tier 1	สำนักงานเกษตร และสหกรณ์ จังหวัดยโสธร	จังหวัด	

ตาราง 12 บัญชีสถิติทางการ “การส่งเสริมการทำเกษตรอินทรีย์ จังหวัดยโสธร” (ต่อ)

ห่วงโซ่คุณค่า (VC)	ปัจจัยแห่งความสำเร็จ (CSF)	ตัวชี้วัด	OS ID	รายการสถิติทางการ	สถานะความพร้อมเผยแพร่ (Tier)	หน่วยงานเจ้าของข้อมูล	ระดับหน่วยงานเจ้าของข้อมูล	หมายเหตุ
2) การเพิ่มผลผลิต พัฒนาคุณภาพ และลดต้นทุน	2.3 การบริหารจัดการการใช้ดิน (Zoning)	พื้นที่การทำเกษตรที่รับรองมาตรฐานเกษตรอินทรีย์เพิ่มขึ้น	0032	พื้นที่ปลูกมันสำปะหลังอินทรีย์	Tier 1	สำนักงานเกษตรและสหกรณ์ จังหวัดยโสธร	จังหวัด	
2) การเพิ่มผลผลิต พัฒนาคุณภาพ และลดต้นทุน	2.3 การบริหารจัดการการใช้ดิน (Zoning)	พื้นที่การทำเกษตรที่รับรองมาตรฐานเกษตรอินทรีย์เพิ่มขึ้น	0033	พื้นที่ปลูกอ้อยคั้นน้ำอินทรีย์	Tier 1	สำนักงานเกษตรและสหกรณ์ จังหวัดยโสธร	จังหวัด	
2) การเพิ่มผลผลิต พัฒนาคุณภาพ และลดต้นทุน	2.3 การบริหารจัดการการใช้ดิน (Zoning)	พื้นที่การทำเกษตรที่รับรองมาตรฐานเกษตรอินทรีย์เพิ่มขึ้น	0034	พื้นที่เลี้ยงไก่ไข่อินทรีย์	Tier 1	สำนักงานปศุสัตว์จังหวัดยโสธร	จังหวัด	
2) การเพิ่มผลผลิต พัฒนาคุณภาพ และลดต้นทุน	2.3 การบริหารจัดการการใช้ดิน (Zoning)	พื้นที่การทำเกษตรที่รับรองมาตรฐานเกษตรอินทรีย์เพิ่มขึ้น	0035	พื้นที่เลี้ยงปลาตะเพียนอินทรีย์	Tier 1	สำนักงานประมงจังหวัดยโสธร	จังหวัด	
2) การเพิ่มผลผลิต พัฒนาคุณภาพ และลดต้นทุน	2.3 การบริหารจัดการการใช้ดิน (Zoning)	พื้นที่การทำเกษตรที่รับรองมาตรฐานเกษตรอินทรีย์เพิ่มขึ้น	0036	ชุดข้อมูลชนิดของดิน	Tier 1	กรมพัฒนาที่ดิน	กรม	
2) การเพิ่มผลผลิต พัฒนา	2.3 การบริหารจัดการการใช้ดิน (Zoning)	พื้นที่การทำเกษตรที่รับรองมาตรฐานเกษตรอินทรีย์เพิ่มขึ้น	0037	พื้นที่ปลูกพืชทั่วไป	Tier 1	สำนักงานเกษตรจังหวัดยโสธร	จังหวัด	

ตาราง 12 บัญชีสถิติทางการ “การส่งเสริมการทำเกษตรอินทรีย์ จังหวัดยโสธร” (ต่อ)

ห่วงโซ่คุณค่า (VC)	ปัจจัยแห่งความสำเร็จ (CSF)	ตัวชี้วัด	OS ID	รายการสถิติทางการ	สถานะความพร้อมเผยแพร่ (Tier)	หน่วยงานเจ้าของข้อมูล	ระดับหน่วยงานเจ้าของข้อมูล	หมายเหตุ
คุณภาพ และลดต้นทุน								
2) การเพิ่มผลผลิต พัฒนาคุณภาพ และลดต้นทุน	2.3 การบริหารจัดการการใช้ดิน (Zoning)	พื้นที่การทำเกษตรที่รับรองมาตรฐานเกษตรอินทรีย์เพิ่มขึ้น	0038	พื้นที่ปลูกข้าว	Tier 1	สำนักงานเกษตรจังหวัดยโสธร	จังหวัด	
2) การเพิ่มผลผลิต พัฒนาคุณภาพ และลดต้นทุน	2.3 การบริหารจัดการการใช้ดิน (Zoning)	พื้นที่การทำเกษตรที่รับรองมาตรฐานเกษตรอินทรีย์เพิ่มขึ้น	0039	พื้นที่ปลูกแตงโม	Tier 1	สำนักงานเกษตรจังหวัดยโสธร	จังหวัด	
2) การเพิ่มผลผลิต พัฒนาคุณภาพ และลดต้นทุน	2.3 การบริหารจัดการการใช้ดิน (Zoning)	พื้นที่การทำเกษตรที่รับรองมาตรฐานเกษตรอินทรีย์เพิ่มขึ้น	0040	พื้นที่ปลูกมันสำปะหลัง	Tier 1	สำนักงานเกษตรจังหวัดยโสธร	จังหวัด	
2) การเพิ่มผลผลิต พัฒนาคุณภาพ และลดต้นทุน	2.3 การบริหารจัดการการใช้ดิน (Zoning)	พื้นที่การทำเกษตรที่รับรองมาตรฐานเกษตรอินทรีย์เพิ่มขึ้น	0041	พื้นที่ปลูกอ้อยโรงงาน	Tier 1	สำนักงานเกษตรจังหวัดยโสธร	จังหวัด	
2) การเพิ่มผลผลิต พัฒนาคุณภาพ และลดต้นทุน	2.3 การบริหารจัดการการใช้ดิน (Zoning)	พื้นที่การทำเกษตรที่รับรองมาตรฐานเกษตรอินทรีย์เพิ่มขึ้น	0042	พื้นที่ผู้ปลูกข้าวเกษตรแปลงใหญ่	Tier 1	กรมส่งเสริมการเกษตร	กรม	

ตาราง 12 บัญชีสถิติทางการ “การส่งเสริมการทำเกษตรอินทรีย์ จังหวัดยโสธร” (ต่อ)

ห่วงโซ่คุณค่า (VC)	ปัจจัยแห่งความสำเร็จ (CSF)	ตัวชี้วัด	OS ID	รายการสถิติทางการ	สถานะความพร้อมเผยแพร่ (Tier)	หน่วยงานเจ้าของข้อมูล	ระดับหน่วยงานเจ้าของข้อมูล	หมายเหตุ
2) การเพิ่มผลผลิต พัฒนาคุณภาพ และลดต้นทุน	2.4 การเตรียมพื้นที่เพาะปลูก ปรับปรุงดิน	พื้นที่การทำเกษตรที่รับรองมาตรฐานเกษตรอินทรีย์เพิ่มขึ้น	0043	ปริมาณเมล็ดพันธุ์ปุ๋ยพืชสดที่สนับสนุนให้แก่ผู้ปลูกข้าวอินทรีย์	Tier 1	สถานีพัฒนาที่ดินยโสธร	จังหวัด	
2) การเพิ่มผลผลิต พัฒนาคุณภาพ และลดต้นทุน	2.4 การเตรียมพื้นที่เพาะปลูก ปรับปรุงดิน	พื้นที่การทำเกษตรที่รับรองมาตรฐานเกษตรอินทรีย์เพิ่มขึ้น	0044	จำนวนเกษตรกรผู้ปลูกข้าวอินทรีย์ที่ได้รับการสนับสนุนเมล็ดพันธุ์ปุ๋ยพืชสด	Tier 1	สถานีพัฒนาที่ดินยโสธร	จังหวัด	
2) การเพิ่มผลผลิต พัฒนาคุณภาพ และลดต้นทุน	2.5 การรวมกลุ่มเกษตรกร สหกรณ์	พื้นที่การทำเกษตรที่รับรองมาตรฐานเกษตรอินทรีย์เพิ่มขึ้น	0045	จำนวนเกษตรกรผู้ทำเกษตรอินทรีย์	Tier 1	สำนักงานเกษตรและสหกรณ์จังหวัดยโสธร	จังหวัด	
2) การเพิ่มผลผลิต พัฒนาคุณภาพ และลดต้นทุน	2.5 การรวมกลุ่มเกษตรกร สหกรณ์	พื้นที่การทำเกษตรที่รับรองมาตรฐานเกษตรอินทรีย์เพิ่มขึ้น	0046	จำนวนเกษตรกรผู้ปลูกข้าวอินทรีย์	Tier 1	สำนักงานเกษตรและสหกรณ์จังหวัดยโสธร	จังหวัด	
2) การเพิ่มผลผลิต พัฒนาคุณภาพ และลดต้นทุน	2.5 การรวมกลุ่มเกษตรกร สหกรณ์	พื้นที่การทำเกษตรที่รับรองมาตรฐานเกษตรอินทรีย์เพิ่มขึ้น	0047	จำนวนเกษตรกรผู้ปลูกแตงโมอินทรีย์	Tier 1	สำนักงานเกษตรและสหกรณ์จังหวัดยโสธร	จังหวัด	
2) การเพิ่มผลผลิต พัฒนา	2.5 การรวมกลุ่มเกษตรกร สหกรณ์	พื้นที่การทำเกษตรที่รับรองมาตรฐานเกษตรอินทรีย์เพิ่มขึ้น	0048	จำนวนเกษตรกรผู้ปลูกมันสำปะหลังอินทรีย์	Tier 1	สำนักงานเกษตรและสหกรณ์จังหวัดยโสธร	จังหวัด	

ตาราง 12 บัญชีสถิติทางการ “การส่งเสริมการทำเกษตรอินทรีย์ จังหวัดยโสธร” (ต่อ)

ห่วงโซ่คุณค่า (VC)	ปัจจัยแห่งความสำเร็จ (CSF)	ตัวชี้วัด	OS ID	รายการสถิติทางการ	สถานะความพร้อมเผยแพร่ (Tier)	หน่วยงานเจ้าของข้อมูล	ระดับหน่วยงานเจ้าของข้อมูล	หมายเหตุ
คุณภาพ และลดต้นทุน								
2) การเพิ่มผลผลิต พัฒนาคุณภาพ และลดต้นทุน	2.5 การรวมกลุ่มเกษตรกร สหกรณ์	พื้นที่การทำเกษตรที่รับรองมาตรฐานเกษตรอินทรีย์เพิ่มขึ้น	0049	จำนวนเกษตรกรผู้ปลูกอ้อยคั้นน้ำอินทรีย์	Tier 1	สำนักงานเกษตรและสหกรณ์จังหวัดยโสธร	จังหวัด	
2) การเพิ่มผลผลิต พัฒนาคุณภาพ และลดต้นทุน	2.5 การรวมกลุ่มเกษตรกร สหกรณ์	พื้นที่การทำเกษตรที่รับรองมาตรฐานเกษตรอินทรีย์เพิ่มขึ้น	0050	จำนวนเกษตรกรผู้เลี้ยงไก่ไข่อินทรีย์	Tier 1	สำนักงานปศุสัตว์จังหวัดยโสธร	จังหวัด	
2) การเพิ่มผลผลิต พัฒนาคุณภาพ และลดต้นทุน	2.5 การรวมกลุ่มเกษตรกร สหกรณ์	พื้นที่การทำเกษตรที่รับรองมาตรฐานเกษตรอินทรีย์เพิ่มขึ้น	0051	จำนวนเกษตรกรผู้เลี้ยงปลาตะเพียนอินทรีย์	Tier 1	สำนักงานประมงจังหวัดยโสธร	จังหวัด	
2) การเพิ่มผลผลิต พัฒนาคุณภาพ และลดต้นทุน	2.5 การรวมกลุ่มเกษตรกร สหกรณ์	พื้นที่การทำเกษตรที่รับรองมาตรฐานเกษตรอินทรีย์เพิ่มขึ้น	0052	จำนวนกลุ่มเกษตรกร ผู้ปลูกข้าวอินทรีย์ จำแนกตามมาตรฐาน	Tier 1	สำนักงานเกษตรและสหกรณ์จังหวัดยโสธร	จังหวัด	
2) การเพิ่มผลผลิต พัฒนาคุณภาพ และลดต้นทุน	2.5 การรวมกลุ่มเกษตรกร สหกรณ์	พื้นที่การทำเกษตรที่รับรองมาตรฐานเกษตรอินทรีย์เพิ่มขึ้น	0053	จำนวนสมาชิกกลุ่มเกษตรกร ผู้ปลูกข้าวอินทรีย์ จำแนกตามมาตรฐาน	Tier 1	สำนักงานเกษตรและสหกรณ์จังหวัดยโสธร	จังหวัด	

ตาราง 12 บัญชีสถิติทางการ “การส่งเสริมการทำเกษตรอินทรีย์ จังหวัดยโสธร” (ต่อ)

ห่วงโซ่คุณค่า (VC)	ปัจจัยแห่งความสำเร็จ (CSF)	ตัวชี้วัด	OS ID	รายการสถิติทางการ	สถานะความพร้อมเผยแพร่ (Tier)	หน่วยงานเจ้าของข้อมูล	ระดับหน่วยงานเจ้าของข้อมูล	หมายเหตุ
2) การเพิ่มผลผลิต พัฒนาคุณภาพ และลดต้นทุน	2.5 การรวมกลุ่มเกษตรกร สหกรณ์	พื้นที่การทำเกษตรที่รับรองมาตรฐานเกษตรอินทรีย์เพิ่มขึ้น	0054	จำนวนเกษตรกรผู้ปลูกข้าวที่เป็นสมาชิกเกษตรแปลงใหญ่	Tier 1	กรมส่งเสริมการเกษตร	กรม	
2) การเพิ่มผลผลิต พัฒนาคุณภาพ และลดต้นทุน	2.5 การรวมกลุ่มเกษตรกร สหกรณ์	จำนวนเกษตรกรผู้ผลิตเกษตรปลอดภัยหรือเกษตรอินทรีย์ที่ได้รับรองมาตรฐานสามารถรวมกลุ่ม	0055	จำนวนสหกรณ์การเกษตร	Tier 1	สำนักงานสหกรณ์จังหวัดยโสธร	จังหวัด	
2) การเพิ่มผลผลิต พัฒนาคุณภาพ และลดต้นทุน	2.5 การรวมกลุ่มเกษตรกร สหกรณ์	จำนวนเกษตรกรผู้ผลิตเกษตรปลอดภัยหรือเกษตรอินทรีย์ที่ได้รับรองมาตรฐานสามารถรวมกลุ่ม	0056	จำนวนเกษตรกรผู้ปลูกข้าวที่เป็นสมาชิกสหกรณ์การเกษตร	Tier 1	สำนักงานสหกรณ์จังหวัดยโสธร	จังหวัด	
2) การเพิ่มผลผลิต พัฒนาคุณภาพ และลดต้นทุน	2.5 การรวมกลุ่มเกษตรกร สหกรณ์	จำนวนเกษตรกรผู้ผลิตเกษตรปลอดภัยหรือเกษตรอินทรีย์ที่ได้รับรองมาตรฐานสามารถรวมกลุ่ม	0057	จำนวนกลุ่มวิสาหกิจชุมชนผู้ปลูกข้าว	Tier 2 (มีหน่วยงานรับผิดชอบ)	สำนักงานเกษตรจังหวัดยโสธร	จังหวัด	
2) การเพิ่มผลผลิต พัฒนาคุณภาพ และลดต้นทุน	2.5 การรวมกลุ่มเกษตรกร สหกรณ์	จำนวนเกษตรกรผู้ผลิตเกษตรปลอดภัยหรือเกษตรอินทรีย์ที่ได้รับรองมาตรฐานสามารถรวมกลุ่ม	0058	จำนวนเกษตรกรผู้ปลูกข้าว	Tier 1	กรมส่งเสริมการเกษตร	กรม	
2) การเพิ่มผลผลิต พัฒนา	2.6 การสร้างองค์ความรู้และขีด	จำนวนกลุ่มเกษตรกรผู้ผลิตเกษตรปลอดภัยหรือเกษตรอินทรีย์ที่ได้รับรองมาตรฐาน	0059	จำนวนโครงการอบรมเพิ่มความรู้พัฒนาขีด	Tier 2 (มีหน่วยงานรับผิดชอบ)	สำนักงานเกษตรและสหกรณ์จังหวัดยโสธร	จังหวัด	

ตาราง 12 บัญชีสถิติทางการ “การส่งเสริมการทำเกษตรอินทรีย์ จังหวัดยโสธร” (ต่อ)

ห่วงโซ่คุณค่า (VC)	ปัจจัยแห่งความสำเร็จ (CSF)	ตัวชี้วัด	OS ID	รายการสถิติทางการ	สถานะความพร้อมเผยแพร่ (Tier)	หน่วยงานเจ้าของข้อมูล	ระดับหน่วยงานเจ้าของข้อมูล	หมายเหตุ
คุณภาพ และ ลดต้นทุน	ความสามารถให้เกษตรกร	สามารถผลิตและ/หรือแปรรูปผลิตภัณฑ์สินค้า		ความสามารถให้กับเกษตรกรผู้ปลูกข้าวอินทรีย์				
2) การเพิ่มผลผลิต พัฒนาคุณภาพ และ ลดต้นทุน	2.6 การสร้างองค์ความรู้และขีดความสามารถให้เกษตรกร	จำนวนกลุ่มเกษตรกรผู้ผลิตเกษตรปลอดภัยหรือเกษตรอินทรีย์ที่ได้รับรองมาตรฐานสามารถผลิตและ/หรือแปรรูปผลิตภัณฑ์สินค้า	0060	จำนวนเกษตรกรที่ได้รับการอบรมเพิ่มความรู้พัฒนาขีดความสามารถในการทำเกษตรอินทรีย์	Tier 2 (มีหน่วยงานรับผิดชอบ)	สำนักงานเกษตรและสหกรณ์ จังหวัดยโสธร	จังหวัด	
2) การเพิ่มผลผลิต พัฒนาคุณภาพ และ ลดต้นทุน	2.7 การใส่ปุ๋ยและกำจัดศัตรูพืช	พื้นที่การทำเกษตรที่รับรองมาตรฐานเกษตรอินทรีย์เพิ่มขึ้น	0061	ปริมาณการใส่ปุ๋ยเคมีในการปลูกข้าวเฉลี่ยต่อไร่	Tier 2 (มีหน่วยงานรับผิดชอบ)	สำนักงานเกษตร จังหวัดยโสธร	จังหวัด	
2) การเพิ่มผลผลิต พัฒนาคุณภาพ และ ลดต้นทุน	2.7 การใส่ปุ๋ยและกำจัดศัตรูพืช	พื้นที่การทำเกษตรที่รับรองมาตรฐานเกษตรอินทรีย์เพิ่มขึ้น	0062	ปริมาณการใส่ปุ๋ยอินทรีย์ในการปลูกข้าวเฉลี่ยต่อไร่	Tier 2 (มีหน่วยงานรับผิดชอบ)	สำนักงานเกษตร จังหวัดยโสธร	จังหวัด	
2) การเพิ่มผลผลิต พัฒนาคุณภาพ และ ลดต้นทุน	2.7 การใส่ปุ๋ยและกำจัดศัตรูพืช	พื้นที่การทำเกษตรที่รับรองมาตรฐานเกษตรอินทรีย์เพิ่มขึ้น	0063	ปริมาณการใส่ปุ๋ยอินทรีย์ของผู้ปลูกข้าวอินทรีย์เฉลี่ยต่อไร่	Tier 1	สำนักงานเกษตรและสหกรณ์ จังหวัดยโสธร	จังหวัด	
2) การเพิ่มผลผลิต พัฒนาคุณภาพ และ ลดต้นทุน	2.7 การใส่ปุ๋ยและกำจัดศัตรูพืช	จำนวนเกษตรกรผู้ผลิตเกษตรปลอดภัยหรือเกษตรอินทรีย์ที่ได้รับรองมาตรฐานสามารถรวมกลุ่ม	0064	จำนวนกลุ่มผู้ผลิตปุ๋ยอินทรีย์	Tier 1	สำนักงานเกษตรและสหกรณ์ จังหวัดยโสธร	จังหวัด	

ตาราง 12 บัญชีสถิติทางการ “การส่งเสริมการทำเกษตรอินทรีย์ จังหวัดยโสธร” (ต่อ)

ห่วงโซ่คุณค่า (VC)	ปัจจัยแห่งความสำเร็จ (CSF)	ตัวชี้วัด	OS ID	รายการสถิติทางการ	สถานะความพร้อมเผยแพร่ (Tier)	หน่วยงานเจ้าของข้อมูล	ระดับหน่วยงานเจ้าของข้อมูล	หมายเหตุ
2) การเพิ่มผลผลิต พัฒนาคุณภาพ และลดต้นทุน	2.7 การใส่ปุ๋ยและกำจัดศัตรูพืช	พื้นที่การทำเกษตรที่รับรองมาตรฐานเกษตรอินทรีย์เพิ่มขึ้น	0065	ปริมาณการผลิตปุ๋ยอินทรีย์	Tier 1	สำนักงานเกษตรและสหกรณ์ จังหวัดยโสธร	จังหวัด	
2) การเพิ่มผลผลิต พัฒนาคุณภาพ และลดต้นทุน	2.7 การใส่ปุ๋ยและกำจัดศัตรูพืช	พื้นที่การทำเกษตรที่รับรองมาตรฐานเกษตรอินทรีย์เพิ่มขึ้น	0066	ราคาปุ๋ยอินทรีย์เฉลี่ยต่อกระสอบ	Tier 1	สำนักงานเกษตรและสหกรณ์ จังหวัดยโสธร	จังหวัด	
2) การเพิ่มผลผลิต พัฒนาคุณภาพ และลดต้นทุน	2.7 การใส่ปุ๋ยและกำจัดศัตรูพืช	พื้นที่การทำเกษตรที่รับรองมาตรฐานเกษตรอินทรีย์เพิ่มขึ้น	0067	จำนวนสถานประกอบการที่จำหน่ายปุ๋ยเคมี	Tier 1	ศูนย์วิจัยและพัฒนาการเกษตรยโสธร	จังหวัด	
2) การเพิ่มผลผลิต พัฒนาคุณภาพ และลดต้นทุน	2.7 การใส่ปุ๋ยและกำจัดศัตรูพืช	พื้นที่การทำเกษตรที่รับรองมาตรฐานเกษตรอินทรีย์เพิ่มขึ้น	0068	ราคาจำหน่ายปุ๋ยเคมีเฉลี่ยต่อกระสอบ	Tier 1	สำนักงานพาณิชย์จังหวัดยโสธร	จังหวัด	
2) การเพิ่มผลผลิต พัฒนาคุณภาพ และลดต้นทุน	2.8 การเพิ่ม	ร้อยละที่เพิ่มขึ้นของมูลค่าการจำหน่ายสินค้ามาตรฐานเกษตรปลอดภัยหรือเกษตรอินทรีย์	0069	ปริมาณผลผลิตข้าวอินทรีย์	Tier 1	สำนักงานเกษตรและสหกรณ์ จังหวัดยโสธร	จังหวัด	
2) การเพิ่มผลผลิต พัฒนา	2.8 การเพิ่ม	ร้อยละที่เพิ่มขึ้นของมูลค่าการจำหน่ายสินค้ามาตรฐาน	0070	ปริมาณผลผลิต แดงโมอินทรีย์	Tier 1	สำนักงานเกษตรและสหกรณ์ จังหวัดยโสธร	จังหวัด	

ตาราง 12 บัญชีสถิติทางการ “การส่งเสริมการทำเกษตรอินทรีย์ จังหวัดยโสธร” (ต่อ)

ห่วงโซ่คุณค่า (VC)	ปัจจัยแห่งความสำเร็จ (CSF)	ตัวชี้วัด	OS ID	รายการสถิติทางการ	สถานะความพร้อมเผยแพร่ (Tier)	หน่วยงานเจ้าของข้อมูล	ระดับหน่วยงานเจ้าของข้อมูล	หมายเหตุ
คุณภาพ และลดต้นทุน		เกษตรปลอดภัยหรือเกษตรอินทรีย์						
2) การเพิ่มผลผลิต พัฒนาคุณภาพ และลดต้นทุน	2.8 การเพิ่ม	ร้อยละที่เพิ่มขึ้นของมูลค่าการจำหน่ายสินค้ามาตรฐานเกษตรปลอดภัยหรือเกษตรอินทรีย์	0071	ปริมาณผลผลิตมันสำปะหลังอินทรีย์	Tier 1	สำนักงานเกษตรและสหกรณ์ จังหวัดยโสธร	จังหวัด	
2) การเพิ่มผลผลิต พัฒนาคุณภาพ และลดต้นทุน	2.8 การเพิ่ม	ร้อยละที่เพิ่มขึ้นของมูลค่าการจำหน่ายสินค้ามาตรฐานเกษตรปลอดภัยหรือเกษตรอินทรีย์	0072	ปริมาณผลผลิตอ้อยคั้นน้ำอินทรีย์	Tier 1	สำนักงานเกษตรและสหกรณ์ จังหวัดยโสธร	จังหวัด	
2) การเพิ่มผลผลิต พัฒนาคุณภาพ และลดต้นทุน	2.8 การเพิ่มผลผลิตภาพ	ร้อยละที่เพิ่มขึ้นของมูลค่าการจำหน่ายสินค้ามาตรฐานเกษตรปลอดภัยหรือเกษตรอินทรีย์	0073	ปริมาณผลผลิต ปลายะเพียนอินทรีย์	Tier 1	สำนักงานประมงจังหวัดยโสธร	จังหวัด	
2) การเพิ่มผลผลิต พัฒนาคุณภาพ และลดต้นทุน	2.8 การเพิ่มผลผลิตภาพ	ร้อยละที่เพิ่มขึ้นของมูลค่าการจำหน่ายสินค้ามาตรฐานเกษตรปลอดภัยหรือเกษตรอินทรีย์	0074	ปริมาณผลผลิต ไก่ไข่อินทรีย์	Tier 1	สำนักงานปศุสัตว์จังหวัดยโสธร	จังหวัด	
2) การเพิ่มผลผลิต พัฒนาคุณภาพ และลดต้นทุน	2.8 การเพิ่มผลผลิตภาพ	ร้อยละที่เพิ่มขึ้นของมูลค่าการจำหน่ายสินค้ามาตรฐานเกษตรปลอดภัยหรือเกษตรอินทรีย์	0075	ปริมาณผลผลิตข้าวอินทรีย์เฉลี่ยต่อไร่	Tier 1	สำนักงานเกษตรและสหกรณ์ จังหวัดยโสธร	จังหวัด	

ตาราง 12 บัญชีสถิติทางการ “การส่งเสริมการทำเกษตรอินทรีย์ จังหวัดยโสธร” (ต่อ)

ห่วงโซ่คุณค่า (VC)	ปัจจัยแห่งความสำเร็จ (CSF)	ตัวชี้วัด	OS ID	รายการสถิติทางการ	สถานะความพร้อมเผยแพร่ (Tier)	หน่วยงานเจ้าของข้อมูล	ระดับหน่วยงานเจ้าของข้อมูล	หมายเหตุ
2) การเพิ่มผลผลิต พัฒนาคุณภาพ และลดต้นทุน	2.8 การเพิ่มผลผลิตภาพ	พื้นที่การทำเกษตรที่รับรองมาตรฐานเกษตรอินทรีย์เพิ่มขึ้น	0076	เนื้อที่เก็บเกี่ยวข้าว	Tier 2 (มีหน่วยงานรับผิดชอบ)	กรมส่งเสริมการเกษตร	กรม	
2) การเพิ่มผลผลิต พัฒนาคุณภาพ และลดต้นทุน	2.8 การเพิ่มผลผลิตภาพ	พื้นที่การทำเกษตรที่รับรองมาตรฐานเกษตรอินทรีย์เพิ่มขึ้น	0077	พื้นที่เพาะปลูกข้าวเสียหาย	Tier 1	กรมส่งเสริมการเกษตร	กรม	
2) การเพิ่มผลผลิต พัฒนาคุณภาพ และลดต้นทุน	2.8 การเพิ่มผลผลิตภาพ	ร้อยละที่เพิ่มขึ้นของมูลค่าการจำหน่ายสินค้ามาตรฐานเกษตรปลอดภัยหรือเกษตรอินทรีย์	0078	ปริมาณผลผลิตข้าวทั้งสิ้น	Tier 2 (มีหน่วยงานรับผิดชอบ)	กรมส่งเสริมการเกษตร	กรม	
2) การเพิ่มผลผลิต พัฒนาคุณภาพ และลดต้นทุน	2.8 การเพิ่มผลผลิตภาพ	ร้อยละที่เพิ่มขึ้นของมูลค่าการจำหน่ายสินค้ามาตรฐานเกษตรปลอดภัยหรือเกษตรอินทรีย์	0079	ปริมาณผลผลิตข้าวเฉลี่ยต่อไร่	Tier 2 (มีหน่วยงานรับผิดชอบ)	กรมส่งเสริมการเกษตร	กรม	
3) การแปรรูปและสร้างมูลค่าเพิ่ม	3.1 มาตรฐานการผลิต เกษตรอุตสาหกรรม (GMP/HACCP)	จำนวนสินค้าและผลิตภัณฑ์เกษตรปลอดภัยหรือเกษตรอินทรีย์อินทรีย์ที่ได้มาตรฐานเพิ่มขึ้น	0080	จำนวนกลุ่มเกษตรอินทรีย์ที่มีการแปรรูปข้าวอินทรีย์	Tier 1	สำนักงานเกษตรและสหกรณ์จังหวัดยโสธร	จังหวัด	
3) การแปรรูปและสร้างมูลค่าเพิ่ม	3.1 มาตรฐานการผลิต เกษตร	จำนวนสินค้าและผลิตภัณฑ์เกษตรปลอดภัยหรือเกษตร	0081	จำนวนชนิดผลิตภัณฑ์แปรรูปข้าวอินทรีย์	Tier 2 (มีหน่วยงานรับผิดชอบ)	สำนักงานพัฒนาชุมชนจังหวัดยโสธร	จังหวัด	

ตาราง 12 บัญชีสถิติทางการ “การส่งเสริมการทำเกษตรอินทรีย์ จังหวัดยโสธร” (ต่อ)

ห่วงโซ่คุณค่า (VC)	ปัจจัยแห่งความสำเร็จ (CSF)	ตัวชี้วัด	OS ID	รายการสถิติทางการ	สถานะความพร้อมเผยแพร่ (Tier)	หน่วยงานเจ้าของข้อมูล	ระดับหน่วยงานเจ้าของข้อมูล	หมายเหตุ
	อุตสาหกรรม (GMP/HACCP)	อินทรีย์อินทรีย์ที่ได้มาตรฐานเพิ่มขึ้น						
3) การแปรรูปและสร้างมูลค่าเพิ่ม	3.1 มาตรฐานการผลิต เกษตรอุตสาหกรรม (GMP/HACCP)	จำนวนสินค้าและผลิตภัณฑ์เกษตรปลอดภัยหรือเกษตรอินทรีย์อินทรีย์ที่ได้มาตรฐานเพิ่มขึ้น	0082	จำนวนกลุ่มเกษตรอินทรีย์ที่มีสถานที่เก็บรักษาวัตถุดิบในการผลิต/สินค้าที่ได้มาตรฐาน (โกดัง ยุง ฉาง)	Tier 1	สำนักงานเกษตรและสหกรณ์ จังหวัดยโสธร	จังหวัด	
3) การแปรรูปและสร้างมูลค่าเพิ่ม	3.1 มาตรฐานการผลิต เกษตรอุตสาหกรรม (GMP/HACCP)	จำนวนสินค้าและผลิตภัณฑ์เกษตรปลอดภัยหรือเกษตรอินทรีย์อินทรีย์ที่ได้มาตรฐานเพิ่มขึ้น	0083	จำนวนโรงสี	Tier 1	สำนักงานอุตสาหกรรม จังหวัดยโสธร	จังหวัด	
3) การแปรรูปและสร้างมูลค่าเพิ่ม	3.1 มาตรฐานการผลิต เกษตรอุตสาหกรรม (GMP/HACCP)	จำนวนสินค้าและผลิตภัณฑ์เกษตรปลอดภัยหรือเกษตรอินทรีย์อินทรีย์ที่ได้มาตรฐานเพิ่มขึ้น	0084	จำนวนพื้นที่ลานตากข้าวเปลือก	Tier 1	สำนักงานเกษตร จังหวัดยโสธร	จังหวัด	
3) การแปรรูปและสร้างมูลค่าเพิ่ม	3.1 มาตรฐานการผลิต เกษตรอุตสาหกรรม (GMP/HACCP)	จำนวนสินค้าและผลิตภัณฑ์เกษตรปลอดภัยหรือเกษตรอินทรีย์อินทรีย์ที่ได้มาตรฐานเพิ่มขึ้น	0085	จำนวนโกดัง หรือสถานที่เก็บรักษาข้าวเปลือกที่ได้มาตรฐาน	Tier 2 (มีหน่วยงานรับผิดชอบ)	สำนักงานพาณิชย์จังหวัดยโสธร	จังหวัด	
3) การแปรรูปและสร้างมูลค่าเพิ่ม	3.1 มาตรฐานการผลิต เกษตรอุตสาหกรรม (GMP/HACCP)	จำนวนกลุ่มเกษตรกรผู้ผลิตเกษตรปลอดภัยหรือเกษตรอินทรีย์ที่ได้รับรองมาตรฐานสามารถผลิตและ/หรือแปรรูปผลิตภัณฑ์สินค้า	0086	จำนวนผลิตภัณฑ์แปรรูปของผู้ทำเกษตรอินทรีย์ที่ได้มาตรฐาน OTOP	Tier 1	สำนักงานพัฒนาชุมชนจังหวัดยโสธร	จังหวัด	

ตาราง 12 บัญชีสถิติทางการ “การส่งเสริมการทำเกษตรอินทรีย์ จังหวัดยโสธร” (ต่อ)

ห่วงโซ่คุณค่า (VC)	ปัจจัยแห่งความสำเร็จ (CSF)	ตัวชี้วัด	OS ID	รายการสถิติทางการ	สถานะความพร้อมเผยแพร่ (Tier)	หน่วยงานเจ้าของข้อมูล	ระดับหน่วยงานเจ้าของข้อมูล	หมายเหตุ
3) การแปรรูปและสร้างมูลค่าเพิ่ม	3.1 มาตรฐานการผลิต เกษตรอุตสาหกรรม (GMP/HACCP)	จำนวนกลุ่มเกษตรกรผู้ผลิตเกษตรปลอดภัยหรือเกษตรอินทรีย์ที่ได้รับรองมาตรฐานสามารถผลิตและ/หรือแปรรูปผลิตภัณฑ์สินค้า	0087	จำนวนกลุ่มเกษตรอินทรีย์ที่ได้รับการส่งเสริมพัฒนาการแปรรูปผลิตภัณฑ์	Tier 1	สำนักงานอุตสาหกรรมจังหวัดยโสธร	จังหวัด	
3) การแปรรูปและสร้างมูลค่าเพิ่ม	3.2 การทำบรรจุภัณฑ์	จำนวนสินค้าและผลิตภัณฑ์เกษตรปลอดภัยหรือเกษตรอินทรีย์อินทรีย์ที่ได้มาตรฐานเพิ่มขึ้น	0088	จำนวนกลุ่มเกษตรอินทรีย์ที่ได้รับการส่งเสริมพัฒนาการจัดทำบรรจุภัณฑ์	Tier 1	สำนักงานอุตสาหกรรมจังหวัดยโสธร	จังหวัด	
3) การแปรรูปและสร้างมูลค่าเพิ่ม	3.3 การทำตราสินค้า (Branding) และตรารับรองคุณภาพ (Quality Mark)	ร้อยละที่เพิ่มขึ้นของมูลค่าการจำหน่ายสินค้ามาตรฐานเกษตรปลอดภัยหรือเกษตรอินทรีย์	0089	บรรจุภัณฑ์หรือตราสัญลักษณ์ที่จังหวัดให้การรับรอง	Tier 2 (มีหน่วยงานรับผิดชอบ)	สำนักงานพาณิชย์จังหวัดยโสธร	จังหวัด	
3) การแปรรูปและสร้างมูลค่าเพิ่ม	3.4 ระบบเกษตรปลอดวัสดุเหลือใช้ (Zero Waste)	พื้นที่การทำเกษตรที่รับรองมาตรฐานเกษตรอินทรีย์เพิ่มขึ้น	0090	จำนวน อปท.ที่มีการดำเนินการคัดแยกขยะและนำกลับมาผลิตปุ๋ยอินทรีย์	Tier 1	สำนักงานส่งเสริมการปกครองท้องถิ่นจังหวัดยโสธร	จังหวัด	
4) การขนส่งและจัดการบริหารสินค้า (Logistics)	4.1 การบริหารจัดการคลังสินค้า	ร้อยละที่เพิ่มขึ้นของมูลค่าการจำหน่ายสินค้ามาตรฐานเกษตรปลอดภัยหรือเกษตรอินทรีย์	0091	จำนวนแหล่งรวบรวมและกระจายสินค้าที่ปลอดภัยและมีมาตรฐาน	Tier 1	สำนักงานเกษตรและสหกรณ์จังหวัดยโสธร	จังหวัด	

ตาราง 12 บัญชีสถิติทางการ “การส่งเสริมการทำเกษตรอินทรีย์ จังหวัดยโสธร” (ต่อ)

ห่วงโซ่คุณค่า (VC)	ปัจจัยแห่งความสำเร็จ (CSF)	ตัวชี้วัด	OS ID	รายการสถิติทางการ	สถานะความพร้อมเผยแพร่ (Tier)	หน่วยงานเจ้าของข้อมูล	ระดับหน่วยงานเจ้าของข้อมูล	หมายเหตุ
5) การพัฒนาระบบการตลาด	5.1 พัฒนาตลาดกลางสินค้า	ร้อยละที่เพิ่มขึ้นของมูลค่าการจำหน่ายสินค้ามาตรฐานเกษตรปลอดภัยหรือเกษตรอินทรีย์	0092	ราคาข้าวเปลือกเหนียวต่อกิโลกรัม	Tier 1	สำนักงานเกษตรจังหวัดยโสธร	จังหวัด	
5) การพัฒนาระบบการตลาด	5.1 พัฒนาตลาดกลางสินค้า	ร้อยละที่เพิ่มขึ้นของมูลค่าการจำหน่ายสินค้ามาตรฐานเกษตรปลอดภัยหรือเกษตรอินทรีย์	0093	ราคาข้าวเปลือกเจ้าต่อกิโลกรัม	Tier 1	สำนักงานเกษตรจังหวัดยโสธร	จังหวัด	
5) การพัฒนาระบบการตลาด	5.1 พัฒนาตลาดกลางสินค้า	ร้อยละที่เพิ่มขึ้นของมูลค่าการจำหน่ายสินค้ามาตรฐานเกษตรปลอดภัยหรือเกษตรอินทรีย์	0094	ปริมาณข้าวที่มีการขายผ่านตลาดกลางของจังหวัด	Tier 1	สำนักงานพาณิชย์จังหวัดยโสธร	จังหวัด	
5) การพัฒนาระบบการตลาด	5.1 พัฒนาตลาดกลางสินค้า	ร้อยละที่เพิ่มขึ้นของมูลค่าการจำหน่ายสินค้ามาตรฐานเกษตรปลอดภัยหรือเกษตรอินทรีย์	0095	ราคารับซื้อข้าวเปลือกอินทรีย์	Tier 1	สำนักงานเกษตรและสหกรณ์จังหวัดยโสธร	จังหวัด	
5) การพัฒนาระบบการตลาด	5.1 พัฒนาตลาดกลางสินค้า	ร้อยละที่เพิ่มขึ้นของมูลค่าการจำหน่ายสินค้ามาตรฐานเกษตรปลอดภัยหรือเกษตรอินทรีย์	0096	ราคาจำหน่ายข้าวสารอินทรีย์	Tier 1	สำนักงานเกษตรและสหกรณ์จังหวัดยโสธร	จังหวัด	
5) การพัฒนาระบบการตลาด	5.1 พัฒนาตลาดกลางสินค้า	ร้อยละที่เพิ่มขึ้นของมูลค่าการจำหน่ายสินค้ามาตรฐาน	0097	ราคาแตงโมอินทรีย์	Tier 1	สำนักงานเกษตรและสหกรณ์จังหวัดยโสธร	จังหวัด	

ตาราง 12 บัญชีสถิติทางการ “การส่งเสริมการทำเกษตรอินทรีย์ จังหวัดยโสธร” (ต่อ)

หัวข้อคุณค่า (VC)	ปัจจัยแห่งความสำเร็จ (CSF)	ตัวชี้วัด	OS ID	รายการสถิติทางการ	สถานะความพร้อมเผยแพร่ (Tier)	หน่วยงานเจ้าของข้อมูล	ระดับหน่วยงานเจ้าของข้อมูล	หมายเหตุ
		เกษตรปลอดภัยหรือเกษตรอินทรีย์						
5) การพัฒนาระบบการตลาด	5.1 พัฒนาตลาดกลางสินค้า	ร้อยละที่เพิ่มขึ้นของมูลค่าการจำหน่ายสินค้ามาตรฐานเกษตรปลอดภัยหรือเกษตรอินทรีย์	0098	ราคามันสำปะหลังอินทรีย์	Tier 1	สำนักงานเกษตรและสหกรณ์จังหวัดยโสธร	จังหวัด	
5) การพัฒนาระบบการตลาด	5.1 พัฒนาตลาดกลางสินค้า	ร้อยละที่เพิ่มขึ้นของมูลค่าการจำหน่ายสินค้ามาตรฐานเกษตรปลอดภัยหรือเกษตรอินทรีย์	0099	ราคาอ้อยคั้นน้ำอินทรีย์	Tier 1	สำนักงานเกษตรและสหกรณ์จังหวัดยโสธร	จังหวัด	
5) การพัฒนาระบบการตลาด	5.1 พัฒนาตลาดกลางสินค้า	ร้อยละที่เพิ่มขึ้นของมูลค่าการจำหน่ายสินค้ามาตรฐานเกษตรปลอดภัยหรือเกษตรอินทรีย์	0100	จำนวนตลาดจำหน่ายสินค้าเกษตรอินทรีย์โดยเฉพาะในจังหวัด	Tier 1	สำนักงานเกษตรและสหกรณ์จังหวัดยโสธร	จังหวัด	
5) การพัฒนาระบบการตลาด	5.1 พัฒนาตลาดกลางสินค้า	ร้อยละที่เพิ่มขึ้นของมูลค่าการจำหน่ายสินค้ามาตรฐานเกษตรปลอดภัยหรือเกษตรอินทรีย์	0101	จำนวนร้านจำหน่ายสินค้าของฝากที่เป็นสินค้าเกษตรอินทรีย์ในจังหวัด	Tier 1	สำนักงานเกษตรจังหวัดยโสธร	จังหวัด	
5) การพัฒนาระบบการตลาด	5.1 พัฒนาตลาดกลางสินค้า	ร้อยละที่เพิ่มขึ้นของมูลค่าการจำหน่ายสินค้ามาตรฐานเกษตรปลอดภัยหรือเกษตรอินทรีย์	0102	ปริมาณข้าวอินทรีย์ที่จำหน่ายในประเทศ	Tier 1	สำนักงานเกษตรจังหวัดยโสธร	จังหวัด	

ตาราง 12 บัญชีสถิติทางการ “การส่งเสริมการทำเกษตรอินทรีย์ จังหวัดยโสธร” (ต่อ)

ห่วงโซ่คุณค่า (VC)	ปัจจัยแห่งความสำเร็จ (CSF)	ตัวชี้วัด	OS ID	รายการสถิติทางการ	สถานะความพร้อมเผยแพร่ (Tier)	หน่วยงานเจ้าของข้อมูล	ระดับหน่วยงานเจ้าของข้อมูล	หมายเหตุ
5) การพัฒนาระบบการตลาด	5.1 พัฒนาตลาดกลางสินค้า	ร้อยละที่เพิ่มขึ้นของมูลค่าการจำหน่ายสินค้ามาตรฐานเกษตรปลอดภัยหรือเกษตรอินทรีย์	0103	จำนวนกลุ่มเกษตรอินทรีย์ที่เป็นแหล่งรับซื้อข้าวอินทรีย์จากเกษตรกร	Tier 1	สำนักงานเกษตรและสหกรณ์จังหวัดยโสธร	จังหวัด	
5) การพัฒนาระบบการตลาด	5.1 พัฒนาตลาดกลางสินค้า	ร้อยละที่เพิ่มขึ้นของมูลค่าการจำหน่ายสินค้ามาตรฐานเกษตรปลอดภัยหรือเกษตรอินทรีย์	0104	จำนวนผู้รับซื้อข้าวอินทรีย์เพื่อการส่งออก (Exportor)	Tier 1	สำนักงานเกษตรและสหกรณ์จังหวัดยโสธร	จังหวัด	
5) การพัฒนาระบบการตลาด	5.3 ส่งเสริมการทำตลาดเฉพาะ (Niche Market) และตลาดเฉพาะฤดู (Seasonal Market)	ร้อยละที่เพิ่มขึ้นของมูลค่าการจำหน่ายสินค้ามาตรฐานเกษตรปลอดภัยหรือเกษตรอินทรีย์	0105	จำนวนแหล่งท่องเที่ยวเชิงเกษตร/เกษตรอินทรีย์	Tier 2 (มีหน่วยงานรับผิดชอบ)	สำนักงานเกษตรจังหวัดยโสธร	จังหวัด	
5) การพัฒนาระบบการตลาด	5.3 ส่งเสริมการทำตลาดเฉพาะ (Niche Market) และตลาดเฉพาะฤดู (Seasonal Market)	ร้อยละที่เพิ่มขึ้นของมูลค่าการจำหน่ายสินค้ามาตรฐานเกษตรปลอดภัยหรือเกษตรอินทรีย์	0106	จำนวนกิจกรรมการท่องเที่ยวเชิงเกษตรอินทรีย์	Tier 2 (มีหน่วยงานรับผิดชอบ)	สำนักงานเกษตรจังหวัดยโสธร	จังหวัด	
5) การพัฒนาระบบการตลาด	5.4 พัฒนาตลาดซื้อขายล่วงหน้า (Future Market)	ร้อยละที่เพิ่มขึ้นของมูลค่าการจำหน่ายสินค้ามาตรฐาน	0107	มูลค่าการจำหน่ายข้าวอินทรีย์ภายในประเทศ	Tier 1	สำนักงานพาณิชย์จังหวัดยโสธร	จังหวัด	

ตาราง 12 บัญชีสถิติทางการ “การส่งเสริมการทำเกษตรอินทรีย์ จังหวัดยโสธร” (ต่อ)

ห่วงโซ่คุณค่า (VC)	ปัจจัยแห่งความสำเร็จ (CSF)	ตัวชี้วัด	OS ID	รายการสถิติทางการ	สถานะความพร้อมเผยแพร่ (Tier)	หน่วยงานเจ้าของข้อมูล	ระดับหน่วยงานเจ้าของข้อมูล	หมายเหตุ
		เกษตรปลอดภัยหรือเกษตรอินทรีย์						
5) การพัฒนาระบบการตลาด	5.4 พัฒนาตลาดซื้อขายล่วงหน้า (Future Market)	ร้อยละที่เพิ่มขึ้นของมูลค่าการจำหน่ายสินค้ามาตรฐานเกษตรปลอดภัยหรือเกษตรอินทรีย์	0108	ปริมาณข้าวอินทรีย์ที่ส่งออกผ่าน Trader	Tier 1	สำนักงานพาณิชย์จังหวัดยโสธร	จังหวัด	
5) การพัฒนาระบบการตลาด	5.4 พัฒนาตลาดซื้อขายล่วงหน้า (Future Market)	ร้อยละที่เพิ่มขึ้นของมูลค่าการจำหน่ายสินค้ามาตรฐานเกษตรปลอดภัยหรือเกษตรอินทรีย์	0109	มูลค่าข้าวอินทรีย์ที่ส่งออกผ่าน Trader	Tier 1	สำนักงานพาณิชย์จังหวัดยโสธร	จังหวัด	
5) การพัฒนาระบบการตลาด	5.4 พัฒนาตลาดซื้อขายล่วงหน้า (Future Market)	ร้อยละที่เพิ่มขึ้นของมูลค่าการจำหน่ายสินค้ามาตรฐานเกษตรปลอดภัยหรือเกษตรอินทรีย์	0110	ปริมาณการสั่งซื้อข้าวอินทรีย์จากการเข้าร่วมงานแสดงสินค้า	Tier 1	สำนักงานพาณิชย์จังหวัดยโสธร	จังหวัด	
5) การพัฒนาระบบการตลาด	5.4 พัฒนาตลาดซื้อขายล่วงหน้า (Future Market)	ร้อยละที่เพิ่มขึ้นของมูลค่าการจำหน่ายสินค้ามาตรฐานเกษตรปลอดภัยหรือเกษตรอินทรีย์	0111	มูลค่าสั่งซื้อข้าวอินทรีย์จากการเข้าร่วมงานแสดงสินค้า	Tier 1	สำนักงานพาณิชย์จังหวัดยโสธร	จังหวัด	
5) การพัฒนาระบบการตลาด	5.4 พัฒนาตลาดซื้อขายล่วงหน้า (Future Market)	ร้อยละที่เพิ่มขึ้นของมูลค่าการจำหน่ายสินค้ามาตรฐานเกษตรปลอดภัยหรือเกษตรอินทรีย์	0112	จำนวนกลุ่มเกษตรกรอินทรีย์ที่มีการประชาสัมพันธ์การตลาดทาง Social Network	Tier 1	สำนักงานพาณิชย์จังหวัดยโสธร	จังหวัด	

3.1.2 บัญชีสถิติทางการที่สอดคล้องตามประเด็นการพัฒนานาที่ 2 ส่งเสริมภูมิปัญญาท้องถิ่น วัฒนธรรมประเพณี และการค้าการ ท่องเที่ยว

วัตถุประสงค์ เพื่อส่งเสริมให้ประชาชนมีอาชีพและมีรายได้เพิ่มขึ้น

ตัวชี้วัด

- 1) ร้อยละที่เพิ่มขึ้นของรายได้จากการท่องเที่ยว (ร้อยละ 2/ปี)
- 2) ร้อยละที่เพิ่มของมูลค่าการจำหน่ายผลิตภัณฑ์ OTOP (ร้อยละ 4/ปี)
- 3) จำนวนการจัดกิจกรรมเพื่อส่งเสริมศิลปวัฒนธรรมประเพณีท้องถิ่น (เพิ่มขึ้น 5 ครั้ง/ปี)

ในการขับเคลื่อนประเด็นการพัฒนานาที่ 2 ส่งเสริมภูมิปัญญาท้องถิ่น วัฒนธรรมประเพณี และการค้าการท่องเที่ยว ได้มีการวิเคราะห์สถานการณ์ แนวโน้มการพัฒนาจังหวัดยโสธร ซึ่งจำเป็นต้องมีบัญชีสถิติทางการที่ตอบสนองการพัฒนาดังกล่าว โดยการได้มาซึ่งบัญชีสถิติทางการจะเริ่มจากการวิเคราะห์ห่วงโซ่คุณค่าของประเทศไทย 140 เป้าหมายแผนแม่บทย่อย ภายใต้แผนแม่บทภายใต้ยุทธศาสตร์ชาติ (23 ประเด็น) ที่สอดคล้องกับประเด็นการพัฒนานาที่ 2 ของแผนพัฒนาจังหวัดยโสธร คือ ประเด็น 5 การท่องเที่ยว ประกอบด้วย

- แผนแม่บทย่อย 5.1 การท่องเที่ยวเชิงสร้างสรรค์และวัฒนธรรม
- เป้าหมาย 050101 รายได้จากการท่องเที่ยวเชิง สร้างสรรค์และวัฒนธรรม เพิ่มขึ้น
- เป้าหมาย 050101 เมืองและชุมชนที่มีศักยภาพ ด้านการท่องเที่ยวเชิงสร้างสรรค์และวัฒนธรรม เพิ่มขึ้น
- เป้าหมาย 050103 สินค้าท่องเที่ยวเชิงสร้างสรรค์ และวัฒนธรรมได้รับการขึ้น ทะเบียนทรัพย์สินทางปัญญาเพิ่มขึ้น

จากห่วงโซ่คุณค่า “การท่องเที่ยว” ดังภาพ 19 สามารถวิเคราะห์ห่วงโซ่คุณค่าที่สอดคล้องกับแผนพัฒนาจังหวัดยโสธร คือ ห่วงโซ่คุณค่า “การส่งเสริมการท่องเที่ยวยโสธร” ดังภาพ 20

ในการศึกษาแผนต่าง ๆ ที่เกี่ยวข้องกับห่วงโซ่คุณค่า โดยศึกษายุทธศาสตร์ กลยุทธ์ แนวทางการพัฒนา ตลอดจนตัวชี้วัดภายใต้แผนระดับ 3 ที่สอดคล้องกับปัจจัยสู่ความสำเร็จ พร้อมทั้งกำหนดรายการสถิติที่สำคัญและจำเป็น ทำให้ได้บัญชีสถิติทางการตามประเด็นการพัฒนานาที่ 2 คือ บัญชีสถิติทางการ “การส่งเสริมการท่องเที่ยวยโสธร” ดังตาราง 13

ห่วงโซ่คุณค่า “การท่องเที่ยว”



ภาพ 19 ห่วงโซ่คุณค่า “ส่งเสริมภูมิปัญญาท้องถิ่น วัฒนธรรมประเพณี และการค้าการท่องเที่ยว”

ห่วงโซ่คุณค่า “การส่งเสริมการท่องเที่ยวโยธธ”

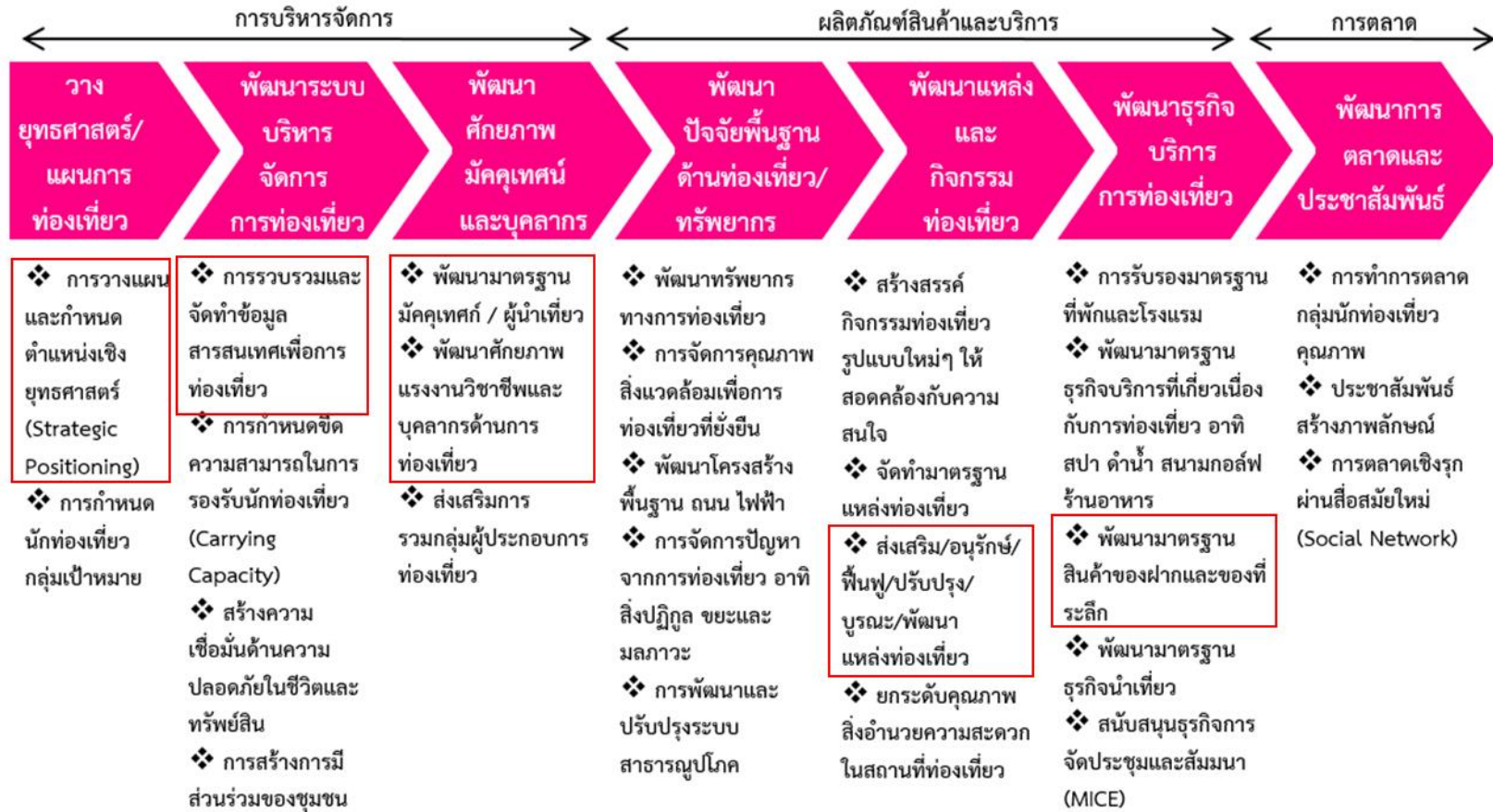

ภาพ 20 ห่วงโซ่คุณค่า “การส่งเสริมการท่องเที่ยวโยธธ”

ตาราง 13 บัญชีสถิติทางการ “ส่งเสริมภูมิปัญญาท้องถิ่น วัฒนธรรมประเพณี และการค้าการท่องเที่ยว”

ห่วงโซ่คุณค่า (VC)	ปัจจัยแห่งความสำเร็จ (CSF)	ตัวชี้วัด	OS ID	รายการสถิติทางการ	สถานะความพร้อมเผยแพร่ (Tier)	หน่วยงานเจ้าของข้อมูล	ระดับหน่วยงานเจ้าของข้อมูล	หมายเหตุ
1. วางยุทธศาสตร์/แผนการท่องเที่ยว	1.1. การวางแผนและกำหนดตำแหน่งเชิงยุทธศาสตร์ (Strategic Positioning)	ร้อยละที่เพิ่มขึ้นของรายได้จากการท่องเที่ยว	0113	งบประมาณทั้งหมดของจังหวัด	Tier 1	สำนักงานจังหวัดยโสธร	จังหวัด	
1. วางยุทธศาสตร์/แผนการท่องเที่ยว	1.1. การวางแผนและกำหนดตำแหน่งเชิงยุทธศาสตร์ (Strategic Positioning)	ร้อยละที่เพิ่มขึ้นของรายได้จากการท่องเที่ยว	0114	งบประมาณที่ได้รับจัดสรรด้านการท่องเที่ยว	Tier 1	สำนักงานจังหวัดยโสธร	จังหวัด	
1. วางยุทธศาสตร์/แผนการท่องเที่ยว	1.1. การวางแผนและกำหนดตำแหน่งเชิงยุทธศาสตร์ (Strategic Positioning)	ร้อยละที่เพิ่มขึ้นของรายได้จากการท่องเที่ยว	0115	สัดส่วนของงบประมาณที่ได้รับจัดสรรด้านการท่องเที่ยวต่องบประมาณทั้งหมดของจังหวัด	Tier 1	สำนักงานจังหวัดยโสธร	จังหวัด	

ตาราง 13 บัญชีสถิติทางการ “ส่งเสริมภูมิปัญญาท้องถิ่น วัฒนธรรมประเพณี และการค้าการท่องเที่ยว” (ต่อ)

ห่วงโซ่คุณค่า (VC)	ปัจจัยแห่งความสำเร็จ (CSF)	ตัวชี้วัด	OS ID	รายการสถิติทางการ	สถานะความพร้อมเผยแพร่ (Tier)	หน่วยงานเจ้าของข้อมูล	ระดับหน่วยงานเจ้าของข้อมูล	หมายเหตุ
2. การพัฒนาระบบบริหารจัดการท่องเที่ยว	2.1. การรวบรวมและจัดทำข้อมูลสารสนเทศเพื่อการท่องเที่ยว	ร้อยละที่เพิ่มขึ้นของรายได้จากการท่องเที่ยว	0116	จำนวนนักท่องเที่ยวชาวไทย	Tier 1	สำนักงานปลัดกระทรวงการท่องเที่ยวและกีฬา	จังหวัด	
2. การพัฒนาระบบบริหารจัดการท่องเที่ยว	2.1. การรวบรวมและจัดทำข้อมูลสารสนเทศเพื่อการท่องเที่ยว	ร้อยละที่เพิ่มขึ้นของรายได้จากการท่องเที่ยว	0117	จำนวนนักท่องเที่ยวชาวต่างประเทศ	Tier 1	สำนักงานปลัดกระทรวงการท่องเที่ยวและกีฬา	จังหวัด	
2. การพัฒนาระบบบริหารจัดการท่องเที่ยว	2.1. การรวบรวมและจัดทำข้อมูลสารสนเทศเพื่อการท่องเที่ยว	ร้อยละที่เพิ่มขึ้นของรายได้จากการท่องเที่ยว	0118	ค่าใช้จ่ายต่อหัวของนักท่องเที่ยวชาวไทย	Tier 1	สำนักงานปลัดกระทรวงการท่องเที่ยวและกีฬา	กรม	
2. การพัฒนาระบบบริหารจัดการท่องเที่ยว	2.1. การรวบรวมและจัดทำข้อมูลสารสนเทศเพื่อการท่องเที่ยว	ร้อยละที่เพิ่มขึ้นของรายได้จากการท่องเที่ยว	0119	ค่าใช้จ่ายต่อหัวของนักท่องเที่ยวชาวต่างประเทศ	Tier 1	สำนักงานปลัดกระทรวงการท่องเที่ยวและกีฬา	กรม	
2. การพัฒนาระบบบริหารจัดการท่องเที่ยว	2.1. การรวบรวมและจัดทำข้อมูลสารสนเทศเพื่อการท่องเที่ยว	ร้อยละที่เพิ่มขึ้นของรายได้จากการท่องเที่ยว	0120	รายได้จากการท่องเที่ยวของจังหวัด	Tier 1	สำนักงานปลัดกระทรวงการท่องเที่ยวและกีฬา	กรม	

ตาราง 13 บัญชีสถิติทางการ “ส่งเสริมภูมิปัญญาท้องถิ่น วัฒนธรรมประเพณี และการค้าการท่องเที่ยว” (ต่อ)

ห่วงโซ่คุณค่า (VC)	ปัจจัยแห่งความสำเร็จ (CSF)	ตัวชี้วัด	OS ID	รายการสถิติทางการ	สถานะความพร้อมเผยแพร่ (Tier)	หน่วยงานเจ้าของข้อมูล	ระดับหน่วยงานเจ้าของข้อมูล	หมายเหตุ
2. การพัฒนาระบบบริหารจัดการท่องเที่ยว	2.1. การรวบรวมและจัดทำข้อมูลสารสนเทศเพื่อการท่องเที่ยว	ร้อยละที่เพิ่มขึ้นของรายได้จากการท่องเที่ยว	0121	จำนวนแหล่งท่องเที่ยวทั้งจังหวัด	Tier 1	สำนักงานการท่องเที่ยวและกีฬาจังหวัดยโสธร	จังหวัด	
2. การพัฒนาระบบบริหารจัดการท่องเที่ยว	2.1. การรวบรวมและจัดทำข้อมูลสารสนเทศเพื่อการท่องเที่ยว	ร้อยละที่เพิ่มขึ้นของรายได้จากการท่องเที่ยว	0122	รายชื่อแหล่งท่องเที่ยวทุกประเภท ในจังหวัด	Tier 1	สำนักงานการท่องเที่ยวและกีฬาจังหวัดยโสธร	จังหวัด	
2. การพัฒนาระบบบริหารจัดการท่องเที่ยว	2.1. การรวบรวมและจัดทำข้อมูลสารสนเทศเพื่อการท่องเที่ยว	ร้อยละที่เพิ่มขึ้นของรายได้จากการท่องเที่ยว	0123	จำนวนแหล่งท่องเที่ยวทางธรรมชาติ	Tier 1	การท่องเที่ยวและกีฬาจังหวัดยโสธร	จังหวัด	
2. การพัฒนาระบบบริหารจัดการท่องเที่ยว	2.1. การรวบรวมและจัดทำข้อมูลสารสนเทศเพื่อการท่องเที่ยว	ร้อยละที่เพิ่มขึ้นของรายได้จากการท่องเที่ยว	0124	จำนวนแหล่งท่องเที่ยวทางวัฒนธรรมประเพณี	Tier 1	การท่องเที่ยวและกีฬาจังหวัดยโสธร	จังหวัด	
2. การพัฒนาระบบบริหารจัดการท่องเที่ยว	2.1. การรวบรวมและจัดทำข้อมูลสารสนเทศเพื่อการท่องเที่ยว	จำนวนการจัดกิจกรรมเพื่อส่งเสริมศิลปวัฒนธรรมประเพณีท้องถิ่น	0125	จำนวนชุมชนที่มีส่วนร่วมในการสืบสานและร่วมนำเสนอวัฒนธรรมประเพณีของยโสธร	Tier 1	สำนักงานวัฒนธรรมจังหวัดยโสธร	จังหวัด	

ตาราง 13 บัญชีสถิติทางการ “ส่งเสริมภูมิปัญญาท้องถิ่น วัฒนธรรมประเพณี และการค้าการท่องเที่ยว” (ต่อ)

ห่วงโซ่คุณค่า (VC)	ปัจจัยแห่งความสำเร็จ (CSF)	ตัวชี้วัด	OS ID	รายการสถิติทางการ	สถานะความพร้อมเผยแพร่ (Tier)	หน่วยงานเจ้าของข้อมูล	ระดับหน่วยงานเจ้าของข้อมูล	หมายเหตุ
2. การพัฒนาระบบบริหารจัดการท่องเที่ยว	2.1. การรวบรวมและจัดทำข้อมูลสารสนเทศเพื่อการท่องเที่ยว	จำนวนการจัดกิจกรรมเพื่อส่งเสริมศิลปวัฒนธรรมประเพณีท้องถิ่น	0126	หมู่บ้านตามโครงการ บวร	Tier 2 (มีหน่วยงานรับผิดชอบ)	สำนักงานวัฒนธรรมจังหวัดยโสธร	จังหวัด	
2. การพัฒนาระบบบริหารจัดการท่องเที่ยว	2.1. การรวบรวมและจัดทำข้อมูลสารสนเทศเพื่อการท่องเที่ยว	ร้อยละที่เพิ่มของมูลค่าการจำหน่ายผลิตภัณฑ์ OTOP	0127	หมู่บ้าน OTOP นวัตวิถี	Tier 2 (มีหน่วยงานรับผิดชอบ)	สำนักงานพัฒนาชุมชนจังหวัดยโสธร	จังหวัด	
2. การพัฒนาระบบบริหารจัดการท่องเที่ยว	2.1. การรวบรวมและจัดทำข้อมูลสารสนเทศเพื่อการท่องเที่ยว	จำนวนการจัดกิจกรรมเพื่อส่งเสริมศิลปวัฒนธรรมประเพณีท้องถิ่น	0128	ประเพณีวัฒนธรรมที่โดดเด่น	Tier 1	สำนักงานการท่องเที่ยวและกีฬาจังหวัดยโสธร	จังหวัด	
2. การพัฒนาระบบบริหารจัดการท่องเที่ยว	2.1. การรวบรวมและจัดทำข้อมูลสารสนเทศเพื่อการท่องเที่ยว	จำนวนการจัดกิจกรรมเพื่อส่งเสริมศิลปวัฒนธรรมประเพณีท้องถิ่น	0129	จำนวนกิจกรรมท่องเที่ยวเชิงวัฒนธรรมประเพณี	Tier 1	สำนักงานวัฒนธรรมจังหวัดยโสธร	จังหวัด	
3. การพัฒนาศักยภาพมัคคุเทศก์และบุคลากร	3.1. พัฒนามาตรฐานมัคคุเทศก์/ผู้นำเที่ยว	ร้อยละที่เพิ่มขึ้นของรายได้จากการท่องเที่ยว	0130	จำนวนมัคคุเทศก์ท้องถิ่น/ผู้นำเที่ยวที่มีการขึ้นทะเบียนมัคคุเทศก์/ผู้นำเที่ยว ในจังหวัด	Tier 1	สำนักงานปลัดกระทรวงการท่องเที่ยวและกีฬา	กรม	

ตาราง 13 บัญชีสถิติทางการ “ส่งเสริมภูมิปัญญาท้องถิ่น วัฒนธรรมประเพณี และการค้าการท่องเที่ยว” (ต่อ)

ห่วงโซ่คุณค่า (VC)	ปัจจัยแห่งความสำเร็จ (CSF)	ตัวชี้วัด	OS ID	รายการสถิติทางการ	สถานะความพร้อมเผยแพร่ (Tier)	หน่วยงานเจ้าของข้อมูล	ระดับหน่วยงานเจ้าของข้อมูล	หมายเหตุ
3. การพัฒนา ศักยภาพ มัคคุเทศก์และ บุคลากร	3.1. พัฒนา มาตรฐาน มัคคุเทศก์/ผู้นำ เที่ยว	ร้อยละที่เพิ่มขึ้นของรายได้ จากการท่องเที่ยว	0131	จำนวนมัคคุเทศก์ท้องถิ่น/ ผู้นำเที่ยวที่ได้รับการอบรม/ พัฒนาให้มีความรอบรู้ เกี่ยวกับวัฒนธรรมและ ประเพณีของยโสธร และ สามารถถ่ายทอดเป็น ภาษาต่างประเทศได้หลาย ภาษา	Tier 2 (มี หน่วยงาน รับผิดชอบ)	สำนักงานการ ท่องเที่ยวและ กีฬาจังหวัด ยโสธร	จังหวัด	
3. การพัฒนา ศักยภาพ มัคคุเทศก์และ บุคลากร	3.2. พัฒนา ศักยภาพแรงงาน วิชาชีพและ บุคลากรด้านการ ท่องเที่ยว	ร้อยละที่เพิ่มขึ้นของรายได้ จากการท่องเที่ยว	0132	จำนวนแรงงานในพื้นที่ ที่ ผ่านการอบรมด้านการ ท่องเที่ยวที่จัดขึ้นโดยภาครัฐ และเอกชนที่เกี่ยวข้อง	Tier 2 (มี หน่วยงาน รับผิดชอบ)	สำนักงานการ ท่องเที่ยวและ กีฬาจังหวัด ยโสธร	จังหวัด	
5.พัฒนาแหล่ง และกิจกรรม การท่องเที่ยว	5.1 ส่งเสริม/ อนุรักษ์/ฟื้นฟู/ ปรับปรุง/บูรณะ/ พัฒนาแหล่ง ท่องเที่ยว	ร้อยละที่เพิ่มขึ้นของรายได้ จากการท่องเที่ยว	0133	จำนวนแหล่งท่องเที่ยวเชิง วัฒนธรรมที่ได้รับการพัฒนา ให้เป็นไปตามมาตรฐานการ ท่องเที่ยวของ ททท.	Tier 2 (มี หน่วยงาน รับผิดชอบ)	สำนักงานการ ท่องเที่ยวและ กีฬาจังหวัด ยโสธร	จังหวัด	

ตาราง 13 บัญชีสถิติทางการ “ส่งเสริมภูมิปัญญาท้องถิ่น วัฒนธรรมประเพณี และการค้าการท่องเที่ยว” (ต่อ)

ห่วงโซ่คุณค่า (VC)	ปัจจัยแห่งความสำเร็จ (CSF)	ตัวชี้วัด	OS ID	รายการสถิติทางการ	สถานะความพร้อมเผยแพร่ (Tier)	หน่วยงานเจ้าของข้อมูล	ระดับหน่วยงานเจ้าของข้อมูล	หมายเหตุ
6. พัฒนาธุรกิจบริการการท่องเที่ยว	6.1. การรับรองมาตรฐานที่พักและโรงแรม	ร้อยละที่เพิ่มขึ้นของรายได้จากการท่องเที่ยว	0134	จำนวนที่พัก/โรงแรม และห้องพักที่จดทะเบียนในจังหวัด	Tier 1	ที่ทำการปกครองจังหวัดยโสธร	จังหวัด	
6. พัฒนาธุรกิจบริการการท่องเที่ยว	6.1. การรับรองมาตรฐานที่พักและโรงแรม	ร้อยละที่เพิ่มขึ้นของรายได้จากการท่องเที่ยว	0135	จำนวนธุรกิจที่พัก Home stay ที่ได้รับการรับรองมาตรฐาน	Tier 1	สำนักงานการท่องเที่ยวและกีฬาจังหวัดยโสธร	จังหวัด	
6. พัฒนาธุรกิจบริการการท่องเที่ยว	6.1. การรับรองมาตรฐานที่พักและโรงแรม	ร้อยละที่เพิ่มขึ้นของรายได้จากการท่องเที่ยว	0136	จำนวนธุรกิจที่พักโรงแรมที่ได้รับการรับรองมาตรฐาน	Tier 2 (มีหน่วยงานรับผิดชอบ)	สำนักงานการท่องเที่ยวและกีฬาจังหวัดยโสธร	จังหวัด	
6. พัฒนาธุรกิจบริการการท่องเที่ยว	6.1. การรับรองมาตรฐานที่พักและโรงแรม	ร้อยละที่เพิ่มขึ้นของรายได้จากการท่องเที่ยว	0137	จำนวนธุรกิจที่พักที่ได้รับการสนับสนุนขอรับการตรวจรับรองมาตรฐาน	Tier 2 (มีหน่วยงานรับผิดชอบ)	สำนักงานการท่องเที่ยวและกีฬาจังหวัดยโสธร	จังหวัด	
6. พัฒนาธุรกิจบริการการท่องเที่ยว	6.2 พัฒนามาตรฐานสินค้าของฝากและของที่ระลึก	ร้อยละที่เพิ่มของมูลค่าการค้าจำหน่ายผลิตภัณฑ์ OTOP	0138	รายได้จากการจำหน่ายสินค้าของฝากและของที่ระลึกของยโสธร จำแนกตามประเภทสินค้า	Tier 1	สำนักงานพัฒนาชุมชนจังหวัดยโสธร	จังหวัด	

3.1.3 บัญชีสถิติทางการที่สอดคล้องตามประเด็นการพัฒนาด้าน 3 ยกระดับคุณภาพชีวิต เสริมสร้างความเข้มแข็งและความมั่นคง ของครอบครัว ชุมชน และสังคม

วัตถุประสงค์ เพื่อให้ประชาชนมีคุณภาพชีวิตที่ดี มีความมั่นคงและสังคมมีความสงบเรียบร้อย
ตัวชี้วัด

- 1) ร้อยละของเด็กและเยาวชนที่ได้รับการเรียนรู้พัฒนาทักษะชีวิต (ร้อยละ 98 ต่อปี)
- 2) จำนวนหมู่บ้าน/ชุมชนมีแหล่งเรียนรู้/ชุมชนต้นแบบ (เพิ่มขึ้นปีละ 45 หมู่บ้าน)
- 3) ร้อยละของครัวเรือนยากจนที่มีรายได้ผ่านเกณฑ์ จปฐ. 38,000 บาท/คน/ปี (ร้อยละ 95 ต่อปี)
- 4) จำนวน อปท. ที่ได้จัดตั้งกองทุนสวัสดิการชุมชน (ดูแลสวัสดิการผู้ด้อยโอกาส)
(เพิ่มขึ้น 10 แห่ง/ปี)
- 5) ร้อยละการยกระดับคุณภาพชีวิตกลุ่มเปราะบาง (ร้อยละ 30/ปี)
- 6) ร้อยละของการยกระดับคุณภาพชีวิตด้านที่อยู่อาศัยที่เหมาะสมปลอดภัย (ร้อยละ 30/ปี)
- 7) ร้อยละของจำนวนหมู่บ้าน/ชุมชนที่ไม่มีปัญหายาเสพติด ตามหลักเกณฑ์ที่สำนักงาน
ป.ป.ส. กำหนด (เพิ่มขึ้นร้อยละ 1/ปี)
- 8) จำนวนร้อยละที่ลดลงของการเกิดอุบัติเหตุทางท้องถนน/ประชากร 100,000 คน
(ลดลงร้อยละ 5/ปี)
- 9) ร้อยละที่เพิ่มขึ้นของค่าเฉลี่ยผลการทดสอบทางการศึกษา (O-NET, N-NET, V-NET)
(ร้อยละ ๓/ปี)
- 10) ร้อยละของเด็กอายุ 0 - 5 ปี ทั้งหมดตามช่วงอายุที่กำหนดมีพัฒนาการสมวัย (ร้อยละ 85)
- 11) ร้อยละของเด็กปฐมวัยที่ได้รับการคัดกรองแล้วพบว่า มีพัฒนาการล่าช้าได้รับ การกระตุ้น
พัฒนาการด้วยเครื่องมือมาตรฐาน (ร้อยละ 65)
- 12) ร้อยละของประชากรสูงอายุที่มีพฤติกรรมการสุขภาพที่พึงประสงค์ (ร้อยละ 50)
- 13) อัตราการฆ่าตัวตายไม่เกิน 8/100,000 คน
- 14) ผู้ผ่านการฝึกอาชีพในสาขาที่เข้าฝึกอบรมสามารถประกอบอาชีพอิสระ ร้อยละ 1

ในการขับเคลื่อนประเด็นการพัฒนาที่ 3 ยกระดับคุณภาพชีวิต เสริมสร้างความเข้มแข็งและความมั่นคงของครอบครัว ชุมชน และสังคม ได้มีการวิเคราะห์สถานการณ์ แนวโน้มการพัฒนาจังหวัดยโสธร ซึ่งจำเป็นต้องมีบัญชีสถิติทางการที่ตอบประเด็นการพัฒนาดังกล่าว โดยการได้มาซึ่งบัญชีสถิติทางการจะเริ่มจากการวิเคราะห์ห่วงโซ่คุณค่าของประเทศไทย 140 เป้าหมายแผนแม่บทย่อย ภายใต้แผนแม่บทภายใต้ยุทธศาสตร์ชาติ (23 ประเด็น) ที่สอดคล้องกับประเด็นการพัฒนาที่ 3 ของแผนพัฒนาจังหวัดยโสธร คือ ประเด็น 9 เขตเศรษฐกิจพิเศษ ประกอบด้วย

- ประเด็น 1 ความมั่นคง แผนแม่บทย่อย 01 การรักษาความสงบภายในประเทศ
เป้าหมาย 010101 ประชาชนมีความ มั่นคง ปลอดภัยใน ชีวิต และทรัพย์สิน เพิ่มขึ้น
- ประเด็น 11 การพัฒนาศักยภาพคนตลอดช่วงชีวิต แผนแม่บทย่อย 02 การพัฒนาเด็กตั้งแต่วัยทารกถึงปฐมวัย
เป้าหมาย 110201 เด็กเกิดอย่างมีคุณภาพ มีพัฒนาการสมวัย สามารถเข้าถึงบริการที่มีคุณภาพมากขึ้น
- ประเด็น 12 การพัฒนาการเรียนรู้ แผนแม่บทย่อย 01 การปฏิรูปกระบวนการเรียนรู้ ที่ตอบสนองต่อการเปลี่ยนแปลงในศตวรรษที่ 21
เป้าหมาย 120101 คนไทยได้รับการศึกษาที่มีคุณภาพตามมาตรฐาน มีทักษะการ เรียนรู้ และทักษะที่จำเป็นของโลกศตวรรษ ที่ 21 สามารถเข้าถึงการเรียนรู้ อย่างต่อเนื่อง ตลอดชีวิตดีขึ้น
- ประเด็น 15 พลังทางสังคม
แผนแม่บทย่อย 01 แผนย่อยการรองรับสังคมสูงวัยเชิงรุก
เป้าหมาย 150101 ประชากรไทยมีการเตรียมการก่อนยามสูงอายุเพื่อให้สูงวัยอย่างมีคุณภาพเพิ่มขึ้น
เป้าหมาย 150102 ผู้สูงอายุ มีความเป็นอยู่ที่ดีขึ้นอย่างต่อเนื่อง
- ประเด็น 16 เศรษฐกิจฐานราก แผนแม่บทย่อย 01 แผนย่อยการยกระดับศักยภาพการเป็นผู้ประกอบการธุรกิจ

จากห่วงโซ่คุณค่า “การพัฒนาคุณภาพชีวิต” ดังภาพ 21 สามารถวิเคราะห์ห่วงโซ่คุณค่าที่สอดคล้องกับแผนพัฒนาจังหวัดยโสธร คือ ห่วงโซ่คุณค่า “การพัฒนาคุณภาพชีวิต สร้างรายได้ แก้ไขปัญหาความยากจนจังหวัดยโสธร” ดังภาพ 22

ในการศึกษาแผนต่าง ๆ ที่เกี่ยวข้องกับห่วงโซ่คุณค่า โดยศึกษายุทธศาสตร์ กลยุทธ์ แนวทาง การพัฒนา ตลอดจนตัวชี้วัดภายใต้แผนระดับ 3 ที่สอดคล้องกับปัจจัยสู่ความสำเร็จ พร้อมทั้งกำหนดรายการสถิติที่สำคัญและจำเป็น ทำให้ได้บัญชีสถิติทางการตามประเด็นการพัฒนาที่ 3 คือ บัญชีสถิติทางการ “ยกระดับคุณภาพชีวิต เสริมสร้างความเข้มแข็งและความมั่นคงของครอบครัว ชุมชน และสังคม” ดังตาราง 14

ห่วงโซ่คุณค่า “การพัฒนาคุณภาพชีวิต”



ภาพ 21 ห่วงโซ่คุณค่า “การพัฒนาคุณภาพชีวิต”

ห่วงโซ่คุณค่า (Value Chain) “การพัฒนาคุณภาพชีวิต สร้างรายได้ แก้ไขปัญหาความยากจน จังหวัดยโสธร”

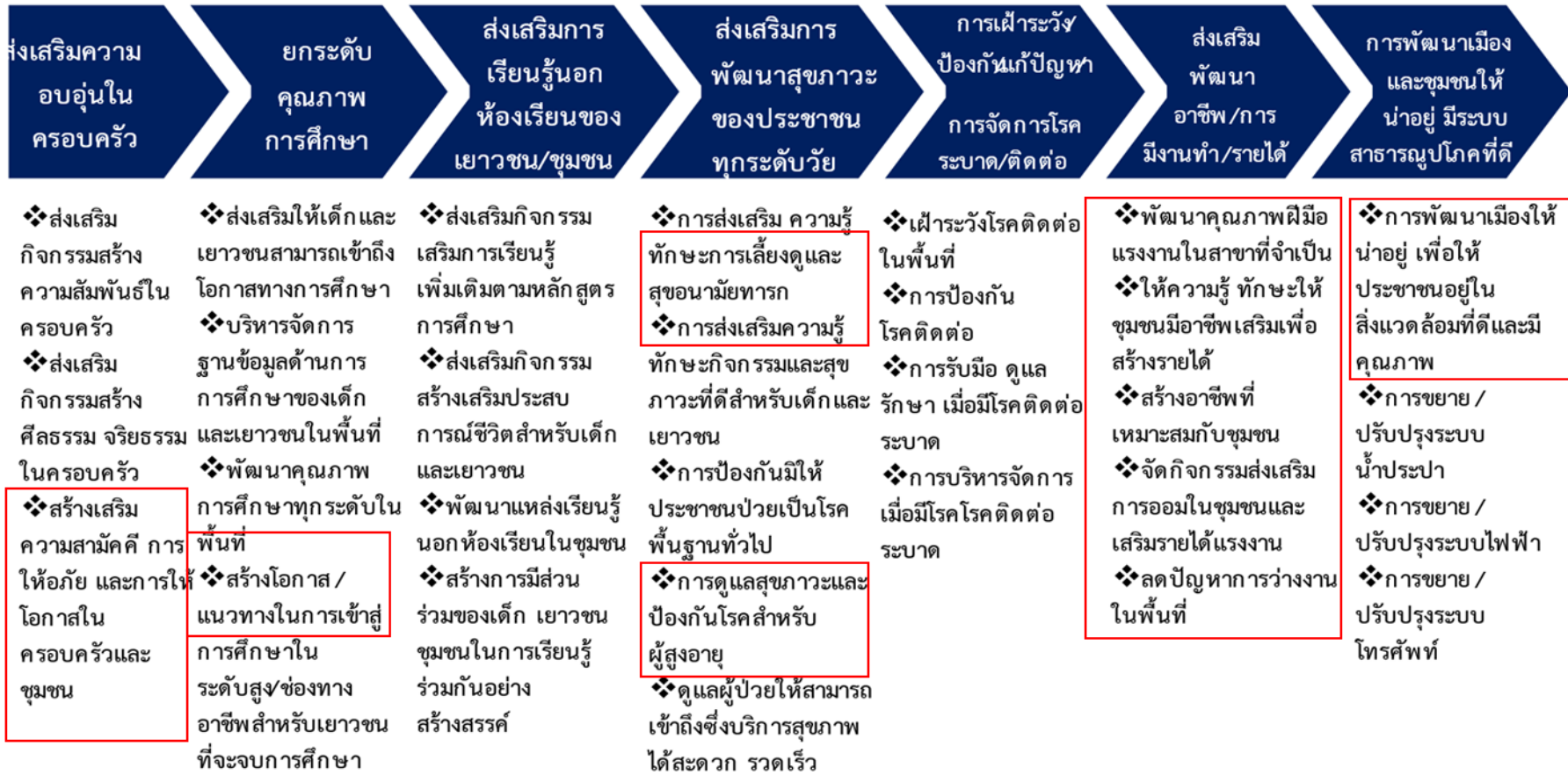

ภาพ 22 ห่วงโซ่คุณค่า “การพัฒนาคุณภาพชีวิต สร้างรายได้ แก้ไขปัญหาความยากจน จังหวัดยโสธร”

ตาราง 14 บัญชีสถิติทางการ “ยกระดับคุณภาพชีวิต เสริมสร้างความเข้มแข็งและความมั่นคงของครอบครัว ชุมชน และสังคม”

ห่วงโซ่คุณค่า (VC)	ปัจจัยแห่งความสำเร็จ (CSF)	ตัวชี้วัด	OS ID	รายการสถิติทางการ	สถานะความพร้อมเผยแพร่ (Tier)	หน่วยงานเจ้าของข้อมูล	ระดับหน่วยงานเจ้าของข้อมูล	หมายเหตุ
1) ส่งเสริมความอบอุ่นในครอบครัว	1.2.ส่งเสริมกิจกรรมสร้างศีลธรรม จริยธรรมในครอบครัว	ประชาชนมีคุณภาพชีวิตที่ดีเพิ่มขึ้น	0139	จำนวนศูนย์พัฒนาครอบครัวในชุมชน	Tier 1	สำนักงานพัฒนาสังคมและความมั่นคงของมนุษย์จังหวัดยโสธร	จังหวัด	
1) ส่งเสริมความอบอุ่นในครอบครัว	1.3 เสริมสร้างความสามัคคี การให้อภัย และการให้โอกาสในครอบครัวและชุมชน	ประชาชนมีคุณภาพชีวิตที่ดีเพิ่มขึ้น	0140	จำนวนผู้กระทำความรุนแรงในครอบครัว	Tier 1	สำนักงานพัฒนาสังคมและความมั่นคงของมนุษย์จังหวัดยโสธร	จังหวัด	
2) ยกระดับคุณภาพการศึกษา	2.3. พัฒนาคุณภาพการศึกษาทุกระดับในพื้นที่	ร้อยละที่เพิ่มขึ้นของค่าเฉลี่ยผลการทดสอบทางการศึกษา	0141	ค่าเฉลี่ยผลการทดสอบทางการศึกษา O-Net ป.6	Tier 1	สำนักงานปลัดกระทรวงศึกษาธิการ	กรม	
2) ยกระดับคุณภาพการศึกษา	2.3. พัฒนาคุณภาพการศึกษาทุกระดับในพื้นที่	ร้อยละที่เพิ่มขึ้นของค่าเฉลี่ยผลการทดสอบทางการศึกษา	0142	ค่าเฉลี่ยผลการทดสอบทางการศึกษา O-Net ม.3	Tier 1	สำนักงานปลัดกระทรวงศึกษาธิการ	กรม	

ตาราง 14 บัญชีสถิติทางการ “ยกระดับคุณภาพชีวิต เสริมสร้างความเข้มแข็งและความมั่นคงของครอบครัว ชุมชน และสังคม” (ต่อ)

ห่วงโซ่คุณค่า (VC)	ปัจจัยแห่งความสำเร็จ (CSF)	ตัวชี้วัด	OS ID	รายการสถิติทางการ	สถานะความพร้อมเผยแพร่ (Tier)	หน่วยงานเจ้าของข้อมูล	ระดับหน่วยงานเจ้าของข้อมูล	หมายเหตุ
2) ยกระดับคุณภาพการศึกษา	2.3. พัฒนาคุณภาพการศึกษาทุกระดับในพื้นที่	ร้อยละที่เพิ่มขึ้นของค่าเฉลี่ยผลการทดสอบทางการศึกษา	0143	ค่าเฉลี่ยผลการทดสอบทางการศึกษา O-Net ม.6	Tier 1	สำนักงานปลัดกระทรวงศึกษาธิการ	กรม	
2) ยกระดับคุณภาพการศึกษา	2.3. พัฒนาคุณภาพการศึกษาทุกระดับในพื้นที่	ร้อยละที่เพิ่มขึ้นของค่าเฉลี่ยผลการทดสอบทางการศึกษา	0144	ค่าเฉลี่ยผลการทดสอบทางการศึกษา N-NET ป.6	Tier 2 (มีหน่วยงานรับผิดชอบ)	สำนักงานปลัดกระทรวงศึกษาธิการ	กรม	
2) ยกระดับคุณภาพการศึกษา	2.3. พัฒนาคุณภาพการศึกษาทุกระดับในพื้นที่	ร้อยละที่เพิ่มขึ้นของค่าเฉลี่ยผลการทดสอบทางการศึกษา	0145	ค่าเฉลี่ยผลการทดสอบทางการศึกษา N-NET ม.3	Tier 2 (มีหน่วยงานรับผิดชอบ)	สำนักงานปลัดกระทรวงศึกษาธิการ	กรม	
2) ยกระดับคุณภาพการศึกษา	2.3. พัฒนาคุณภาพการศึกษาทุกระดับในพื้นที่	ร้อยละที่เพิ่มขึ้นของค่าเฉลี่ยผลการทดสอบทางการศึกษา	0146	ค่าเฉลี่ยผลการทดสอบทางการศึกษา N-NET ม.6	Tier 2 (มีหน่วยงานรับผิดชอบ)	สำนักงานปลัดกระทรวงศึกษาธิการ	กรม	
2) ยกระดับคุณภาพการศึกษา	2.3. พัฒนาคุณภาพการศึกษาทุกระดับในพื้นที่	ร้อยละที่เพิ่มขึ้นของค่าเฉลี่ยผลการทดสอบทางการศึกษา	0147	ค่าเฉลี่ยผลการทดสอบทางการศึกษา V-NET ปวช.	Tier 2 (มีหน่วยงานรับผิดชอบ)	สำนักงานปลัดกระทรวงศึกษาธิการ	กรม	
2) ยกระดับคุณภาพการศึกษา	2.3. พัฒนาคุณภาพการศึกษาทุกระดับในพื้นที่	ร้อยละที่เพิ่มขึ้นของค่าเฉลี่ยผลการทดสอบทางการศึกษา	0148	ค่าเฉลี่ยผลการทดสอบทางการศึกษา V-NET ปวส.	Tier 2 (มีหน่วยงานรับผิดชอบ)	สำนักงานปลัดกระทรวงศึกษาธิการ	กรม	

ตาราง 14 บัญชีสถิติทางการ “ยกระดับคุณภาพชีวิต เสริมสร้างความเข้มแข็งและความมั่นคงของครอบครัว ชุมชน และสังคม” (ต่อ)

ห่วงโซ่คุณค่า (VC)	ปัจจัยแห่งความสำเร็จ (CSF)	ตัวชี้วัด	OS ID	รายการสถิติทางการ	สถานะความพร้อมเผยแพร่ (Tier)	หน่วยงานเจ้าของข้อมูล	ระดับหน่วยงานเจ้าของข้อมูล	หมายเหตุ
4) ส่งเสริมการพัฒนาสุขภาพของประชาชนทุกระดับวัย	4.2. การส่งเสริมความรู้ ทักษะ กิจกรรมและสุขภาพที่ดีสำหรับเด็กและเยาวชน	ร้อยละการยกระดับคุณภาพชีวิตกลุ่มเปราะบาง	0149	จำนวนแม่อายุ 15 -19 ปีที่คลอดบุตร	Tier 1	สำนักงานสาธารณสุขจังหวัดยโสธร	จังหวัด	
4) ส่งเสริมการพัฒนาสุขภาพของประชาชนทุกระดับวัย	4.2. การส่งเสริมความรู้ ทักษะ กิจกรรมและสุขภาพที่ดีสำหรับเด็กและเยาวชน	ร้อยละการยกระดับคุณภาพชีวิตกลุ่มเปราะบาง	0150	จำนวนแม่น้อยกว่า 20 ปีที่คลอดบุตร	Tier 1	สำนักงานสาธารณสุขจังหวัดยโสธร	จังหวัด	
4) ส่งเสริมการพัฒนาสุขภาพของประชาชนทุกระดับวัย	4.2. การส่งเสริมความรู้ ทักษะ กิจกรรมและสุขภาพที่ดีสำหรับเด็กและเยาวชน	ร้อยละการยกระดับคุณภาพชีวิตกลุ่มเปราะบาง	0151	จำนวนประชากรสูงอายุ 60 ปีขึ้นไป	Tier 1	กรมการปกครอง	กรม	
4) ส่งเสริมการพัฒนาสุขภาพของประชาชนทุกระดับวัย	4.2. การส่งเสริมความรู้ ทักษะ กิจกรรมและสุขภาพที่ดีสำหรับเด็กและเยาวชน	ร้อยละการยกระดับคุณภาพชีวิตกลุ่มเปราะบาง	0152	จำนวนผู้สูงอายุที่ได้รับเบี้ยยังชีพ	Tier 1	สำนักงานพัฒนาสังคมและความมั่นคงของมนุษย์จังหวัดยโสธร	จังหวัด	

ตาราง 14 บัญชีสถิติทางการ “ยกระดับคุณภาพชีวิต เสริมสร้างความเข้มแข็งและความมั่นคงของครอบครัว ชุมชน และสังคม” (ต่อ)

ห่วงโซ่คุณค่า (VC)	ปัจจัยแห่งความสำเร็จ (CSF)	ตัวชี้วัด	OS ID	รายการสถิติทางการ	สถานะความพร้อมเผยแพร่ (Tier)	หน่วยงานเจ้าของข้อมูล	ระดับหน่วยงานเจ้าของข้อมูล	หมายเหตุ
4) ส่งเสริมการพัฒนาสุขภาพของประชาชนทุกระดับวัย	4.2. การส่งเสริมความรู้ ทักษะ กิจกรรมและสุขภาพที่ดีสำหรับเด็กและเยาวชน	ร้อยละการยกระดับคุณภาพชีวิตกลุ่มเปราะบาง	0153	จำนวนผู้สูงอายุที่ได้รับเบี้ยคนพิการ	Tier 1	สำนักงานพัฒนาสังคมและความมั่นคงของมนุษย์จังหวัดยโสธร	จังหวัด	
4) ส่งเสริมการพัฒนาสุขภาพของประชาชนทุกระดับวัย	4.2. การส่งเสริมความรู้ ทักษะ กิจกรรมและสุขภาพที่ดีสำหรับเด็กและเยาวชน	ร้อยละการยกระดับคุณภาพชีวิตกลุ่มเปราะบาง	0154	จำนวนผู้สูงอายุที่มีที่อยู่อาศัยไม่เหมาะสมต่อการพักอาศัย	Tier 1	สำนักงานพัฒนาสังคมและความมั่นคงของมนุษย์จังหวัดยโสธร	จังหวัด	
4) ส่งเสริมการพัฒนาสุขภาพของประชาชนทุกระดับวัย	4.2. การส่งเสริมความรู้ ทักษะ กิจกรรมและสุขภาพที่ดีสำหรับเด็กและเยาวชน	ร้อยละการยกระดับคุณภาพชีวิตกลุ่มเปราะบาง	0155	จำนวนผู้สูงอายุอยู่กับครอบครัวยากจน_ยากลำบาก	Tier 1	สำนักงานพัฒนาสังคมและความมั่นคงของมนุษย์จังหวัดยโสธร	จังหวัด	
4) ส่งเสริมการพัฒนาสุขภาพของประชาชนทุกระดับวัย	4.2. การส่งเสริมความรู้ ทักษะ กิจกรรมและสุขภาพที่ดีสำหรับเด็กและเยาวชน	ร้อยละการยกระดับคุณภาพชีวิตกลุ่มเปราะบาง	0156	จำนวนผู้สูงอายุที่ยังต้องทำงานหารายได้เลี้ยงตนเอง_ครอบครัว	Tier 1	สำนักงานสถิติแห่งชาติ	กรม	

ตาราง 14 บัญชีสถิติทางการ “ยกระดับคุณภาพชีวิต เสริมสร้างความเข้มแข็งและความมั่นคงของครอบครัว ชุมชน และสังคม” (ต่อ)

ห่วงโซ่คุณค่า (VC)	ปัจจัยแห่งความสำเร็จ (CSF)	ตัวชี้วัด	OS ID	รายการสถิติทางการ	สถานะความพร้อมเผยแพร่ (Tier)	หน่วยงานเจ้าของข้อมูล	ระดับหน่วยงานเจ้าของข้อมูล	หมายเหตุ
4) ส่งเสริมการพัฒนาสุขภาพของประชาชนทุกระดับวัย	4.2. การส่งเสริมความรู้ ทักษะ กิจกรรมและสุขภาพที่ดีสำหรับเด็กและเยาวชน	ร้อยละการยกระดับคุณภาพชีวิตกลุ่มเปราะบาง	0157	จำนวนผู้สูงอายุช่วยเหลือตัวเองไม่ได้ ไม่มีคนดูแล ไม่มีรายได้ และสมควรได้รับความช่วยเหลือ	Tier 1	สำนักงานพัฒนาสังคมและความมั่นคงของมนุษย์จังหวัดยโสธร	จังหวัด	
4) ส่งเสริมการพัฒนาสุขภาพของประชาชนทุกระดับวัย	4.2. การส่งเสริมความรู้ ทักษะ กิจกรรมและสุขภาพที่ดีสำหรับเด็กและเยาวชน	ร้อยละการยกระดับคุณภาพชีวิตกลุ่มเปราะบาง	0158	จำนวนผู้สูงอายุที่เป็นผู้ป่วยเรื้อรัง ติดเตียง_ติดบ้าน	Tier 1	สำนักงานสาธารณสุขจังหวัดยโสธร	จังหวัด	
4) ส่งเสริมการพัฒนาสุขภาพของประชาชนทุกระดับวัย	4.2. การส่งเสริมความรู้ ทักษะ กิจกรรมและสุขภาพที่ดีสำหรับเด็กและเยาวชน	ร้อยละการยกระดับคุณภาพชีวิตกลุ่มเปราะบาง	0159	จำนวนผู้สูงอายุที่ขาดแคลนกายอุปกรณ์	Tier 1	สำนักงานพัฒนาสังคมและความมั่นคงของมนุษย์จังหวัดยโสธร	จังหวัด	
6) ส่งเสริมพัฒนาอาชีพ/ การมีงานทำ/ รายได้	6.1. พัฒนาคุณภาพฝีมือแรงงานในสาขาที่จำเป็น	ผลิตภัณฑ์มวลรวมของจังหวัด (GPP) เพิ่มขึ้น	0160	จำนวนแรงงานที่ได้รับการพัฒนาฝีมือแรงงาน	Tier 2 (มีหน่วยงานรับผิดชอบ)	สำนักงานพัฒนาฝีมือแรงงานยโสธร	จังหวัด	

ตาราง 14 บัญชีสถิติทางการ “ยกระดับคุณภาพชีวิต เสริมสร้างความเข้มแข็งและความมั่นคงของครอบครัว ชุมชน และสังคม” (ต่อ)

ห่วงโซ่คุณค่า (VC)	ปัจจัยแห่งความสำเร็จ (CSF)	ตัวชี้วัด	OS ID	รายการสถิติทางการ	สถานะความพร้อมเผยแพร่ (Tier)	หน่วยงานเจ้าของข้อมูล	ระดับหน่วยงานเจ้าของข้อมูล	หมายเหตุ
6) ส่งเสริมพัฒนาอาชีพ/ การมีงานทำ/ รายได้	6.1. พัฒนาคุณภาพฝีมือแรงงานในสาขาที่จำเป็น	ผู้ผ่านการฝึกอาชีพในสาขาที่เข้าฝึกอบรมสามารถประกอบอาชีพอิสระ	0161	จำนวนแรงงานที่ได้รับการพัฒนาฝีมือแรงงานและได้งานทำ	Tier 2 (มีหน่วยงานรับผิดชอบ)	สำนักงานพัฒนาฝีมือแรงงานยโสธร	จังหวัด	
6) ส่งเสริมพัฒนาอาชีพ/ การมีงานทำ/ รายได้	6.2. ให้ความรู้ทักษะให้ชุมชนมีอาชีพเสริม เพื่อสร้างรายได้	ผลิตภัณฑ์มวลรวมของจังหวัด (GPP) เพิ่มขึ้น	0162	จำนวนแรงงานที่เข้าร่วมกิจกรรมเสริมรายได้แรงงานหรือการฝึกอาชีพเสริม	Tier 2 (มีหน่วยงานรับผิดชอบ)	สำนักงานพัฒนาฝีมือแรงงานยโสธร	จังหวัด	
6) ส่งเสริมพัฒนาอาชีพ/ การมีงานทำ/ รายได้	6.2. ให้ความรู้ทักษะให้ชุมชนมีอาชีพเสริม เพื่อสร้างรายได้	ร้อยละของครัวเรือนยากจนที่มีรายได้ผ่านเกณฑ์ จปฐ.	0163	ครัวเรือนผ่านเกณฑ์ จปฐ.	Tier 1	กรมการพัฒนาชุมชน	กรม	
6) ส่งเสริมพัฒนาอาชีพ/ การมีงานทำ/ รายได้	6.2. ให้ความรู้ทักษะให้ชุมชนมีอาชีพเสริม เพื่อสร้างรายได้	ร้อยละของครัวเรือนยากจนที่มีรายได้ผ่านเกณฑ์ จปฐ.	0164	ครัวเรือนตกเกณฑ์ จปฐ.	Tier 1	สำนักงานพัฒนาชุมชนจังหวัดยโสธร	จังหวัด	
6) ส่งเสริมพัฒนาอาชีพ/ การมีงานทำ/ รายได้	6.3. สร้างอาชีพที่เหมาะสมกับชุมชน	ประชาชนมีคุณภาพชีวิตที่ดีเพิ่มขึ้น	0165	จำนวนแรงงาน/สถานประกอบการที่ได้รับการตรวจสุขภาพประจำปี	Tier 1	สำนักงานสวัสดิการและคุ้มครองแรงงานจังหวัดยโสธร	จังหวัด	

ตาราง 14 บัญชีสถิติทางการ “ยกระดับคุณภาพชีวิต เสริมสร้างความเข้มแข็งและความมั่นคงของครอบครัว ชุมชน และสังคม” (ต่อ)

ห่วงโซ่คุณค่า (VC)	ปัจจัยแห่งความสำเร็จ (CSF)	ตัวชี้วัด	OS ID	รายการสถิติทางการ	สถานะความพร้อมเผยแพร่ (Tier)	หน่วยงานเจ้าของข้อมูล	ระดับหน่วยงานเจ้าของข้อมูล	หมายเหตุ
6) ส่งเสริมพัฒนาอาชีพ/ การมีงานทำ/ รายได้	6.3. สร้างอาชีพที่เหมาะสมกับชุมชน	ประชาชนมีคุณภาพชีวิตที่ดีเพิ่มขึ้น	0166	จำนวนผู้สูงอายุช่วยเหลือตัวเองไม่ได้ ไม่มีคนดูแล ไม่มีรายได้ และสมควรได้รับความช่วยเหลือ	Tier 1	สำนักงานพัฒนาสังคมและความมั่นคงของมนุษย์จังหวัดยโสธร	จังหวัด	
6) ส่งเสริมพัฒนาอาชีพ/ การมีงานทำ/ รายได้	6.3. สร้างอาชีพที่เหมาะสมกับชุมชน	ประชาชนมีคุณภาพชีวิตที่ดีเพิ่มขึ้น	0167	จำนวนผู้ประสบอันตรายหรือเจ็บป่วยเนื่องจากการทำงาน	Tier 1	สำนักงานสวัสดิการและคุ้มครองแรงงานจังหวัดยโสธร	จังหวัด	
6) ส่งเสริมพัฒนาอาชีพ/ การมีงานทำ/ รายได้	6.3. สร้างอาชีพที่เหมาะสมกับชุมชน	ประชาชนมีคุณภาพชีวิตที่ดีเพิ่มขึ้น	0168	อัตราการประสบอันตรายหรือเจ็บป่วยเนื่องจากการทำงานต่อลูกจ้าง 1,000 ราย	Tier 1	สำนักงานสวัสดิการและคุ้มครองแรงงานจังหวัดยโสธร	จังหวัด	
6) ส่งเสริมพัฒนาอาชีพ/ การมีงานทำ/ รายได้	6.3. สร้างอาชีพที่เหมาะสมกับชุมชน	ประชาชนมีคุณภาพชีวิตที่ดีเพิ่มขึ้น	0169	จำนวนแรงงานนอกระบบ	Tier 1	สำนักงานสวัสดิการและคุ้มครองแรงงานจังหวัดยโสธร	จังหวัด	
6) ส่งเสริมพัฒนาอาชีพ/ การมีงานทำ/ รายได้	6.3. สร้างอาชีพที่เหมาะสมกับชุมชน	ประชาชนมีคุณภาพชีวิตที่ดีเพิ่มขึ้น	0170	จำนวนแรงงานนอกระบบได้รับบาดเจ็บหรืออุบัติเหตุจากการทำงาน	Tier 1	สำนักงานสถิติแห่งชาติ	กรม	

ตาราง 14 บัญชีสถิติทางการ “ยกระดับคุณภาพชีวิต เสริมสร้างความเข้มแข็งและความมั่นคงของครอบครัว ชุมชน และสังคม” (ต่อ)

หัวข้อคุณค่า (VC)	ปัจจัยแห่งความสำเร็จ (CSF)	ตัวชี้วัด	OS ID	รายการสถิติทางการ	สถานะความพร้อมเผยแพร่ (Tier)	หน่วยงานเจ้าของข้อมูล	ระดับหน่วยงานเจ้าของข้อมูล	หมายเหตุ
6) ส่งเสริมพัฒนาอาชีพ/ การมีงานทำ/ รายได้	6.3. สร้างอาชีพที่เหมาะสมกับชุมชน	ประชาชนมีคุณภาพชีวิตที่ดีเพิ่มขึ้น	0171	จำนวนสถานประกอบการที่ปฏิบัติถูกต้องตามกฎหมายคุ้มครองความปลอดภัยในการทำงาน	Tier 1	สำนักงานสวัสดิการและคุ้มครองแรงงานจังหวัดยโสธร	จังหวัด	
6) ส่งเสริมพัฒนาอาชีพ/ การมีงานทำ/ รายได้	6.3. สร้างอาชีพที่เหมาะสมกับชุมชน	ประชาชนมีคุณภาพชีวิตที่ดีเพิ่มขึ้น	0172	อัตราการปฏิบัติถูกต้องตามกฎหมายคุ้มครองความปลอดภัยในการทำงานของสถานประกอบกิจการ	Tier 1	สำนักงานสวัสดิการและคุ้มครองแรงงานจังหวัดยโสธร	จังหวัด	
6) ส่งเสริมพัฒนาอาชีพ/ การมีงานทำ/ รายได้	6.4. จัดกิจกรรมส่งเสริมการออมในชุมชนและเสริมรายได้แรงงาน	ประชาชนมีคุณภาพชีวิตที่ดีเพิ่มขึ้น	0173	รายได้เฉลี่ยต่อเดือนของครัวเรือน	Tier 1	สำนักงานสวัสดิการและคุ้มครองแรงงานจังหวัดยโสธร	จังหวัด	
6) ส่งเสริมพัฒนาอาชีพ/ การมีงานทำ/ รายได้	6.4. จัดกิจกรรมส่งเสริมการออมในชุมชนและเสริมรายได้แรงงาน	ประชาชนมีคุณภาพชีวิตที่ดีเพิ่มขึ้น	0174	รายจ่ายเฉลี่ยต่อเดือนของครัวเรือน	Tier 1	สำนักงานสถิติแห่งชาติ	กรม	
6) ส่งเสริมพัฒนาอาชีพ/ การมีงานทำ/ รายได้	6.4. จัดกิจกรรมส่งเสริมการออมในชุมชนและเสริมรายได้แรงงาน	ประชาชนมีคุณภาพชีวิตที่ดีเพิ่มขึ้น	0175	หนี้สินเฉลี่ยต่อเดือนของครัวเรือน	Tier 1	สำนักงานสถิติแห่งชาติ	กรม	

ตาราง 14 บัญชีสถิติทางการ “ยกระดับคุณภาพชีวิต เสริมสร้างความเข้มแข็งและความมั่นคงของครอบครัว ชุมชน และสังคม” (ต่อ)

ห่วงโซ่คุณค่า (VC)	ปัจจัยแห่งความสำเร็จ (CSF)	ตัวชี้วัด	OS ID	รายการสถิติทางการ	สถานะความพร้อมเผยแพร่ (Tier)	หน่วยงานเจ้าของข้อมูล	ระดับหน่วยงานเจ้าของข้อมูล	หมายเหตุ
6) ส่งเสริมพัฒนาอาชีพ/ การมีงานทำ/ รายได้	6.4. จัดกิจกรรมส่งเสริมการออมในชุมชนและเสริมรายได้แรงงาน	ประชาชนมีคุณภาพชีวิตที่ดีเพิ่มขึ้น	0176	สมาชิกกองทุนการออมแห่งชาติ (กอช)	Tier 1	สำนักงานคลังจังหวัดยโสธร	จังหวัด	
6) ส่งเสริมพัฒนาอาชีพ/ การมีงานทำ/ รายได้	6.5. ลดปัญหาการว่างงานในพื้นที่	ประชาชนมีคุณภาพชีวิตที่ดีเพิ่มขึ้น	0177	กำลังแรงงานรวม	Tier 1	สำนักงานสถิติแห่งชาติ	กรม	
6) ส่งเสริมพัฒนาอาชีพ/ การมีงานทำ/ รายได้	6.5. ลดปัญหาการว่างงานในพื้นที่	ประชาชนมีคุณภาพชีวิตที่ดีเพิ่มขึ้น	0178	ผู้ว่างงาน	Tier 1	สำนักงานสถิติแห่งชาติ	กรม	
6) ส่งเสริมพัฒนาอาชีพ/ การมีงานทำ/ รายได้	6.5. ลดปัญหาการว่างงานในพื้นที่	ประชาชนมีคุณภาพชีวิตที่ดีเพิ่มขึ้น	0179	อัตราการว่างงาน	Tier 1	สำนักงานสถิติแห่งชาติ	กรม	
6) ส่งเสริมพัฒนาอาชีพ/ การมีงานทำ/ รายได้	6.5. ลดปัญหาการว่างงานในพื้นที่	ประชาชนมีคุณภาพชีวิตที่ดีเพิ่มขึ้น	0180	ผู้เสมือนว่างงาน	Tier 1	สำนักงานสถิติแห่งชาติ	กรม	
7) การพัฒนาเมืองและชุมชน	7.1. การพัฒนาเมืองให้น่าอยู่	ร้อยละที่ลดลงของการเกิดอุบัติเหตุทางท้องถนน	0181	จำนวนคดีรับแจ้งอุบัติเหตุ การจราจรทางบก	Tier 1	ตำรวจภูธรจังหวัดยโสธร	จังหวัด	

ตาราง 14 บัญชีสถิติทางการ “ยกระดับคุณภาพชีวิต เสริมสร้างความเข้มแข็งและความมั่นคงของครอบครัว ชุมชน และสังคม” (ต่อ)

ห่วงโซ่คุณค่า (VC)	ปัจจัยแห่งความสำเร็จ (CSF)	ตัวชี้วัด	OS ID	รายการสถิติทางการ	สถานะความพร้อมเผยแพร่ (Tier)	หน่วยงานเจ้าของข้อมูล	ระดับหน่วยงานเจ้าของข้อมูล	หมายเหตุ
ให้นำอยู่ มีระบบสาธารณสุขูปโภคที่ดี	เพื่อให้ประชาชนอยู่ในสิ่งแวดล้อมที่ดีและมีคุณภาพ							
7) การพัฒนาเมืองและชุมชนให้นำอยู่ มีระบบสาธารณสุขูปโภคที่ดี	7.1. การพัฒนาเมืองให้นำอยู่ เพื่อให้ประชาชนอยู่ในสิ่งแวดล้อมที่ดีและมีคุณภาพ	ร้อยละที่ลดลงของการเกิดอุบัติเหตุทางท้องถนน	0182	จำนวนคนตายจากอุบัติเหตุการจราจรทางบก	Tier 2 (มีหน่วยงานรับผิดชอบ)	ตำรวจภูธรจังหวัดยโสธร	จังหวัด	
7) การพัฒนาเมืองและชุมชนให้นำอยู่ มีระบบสาธารณสุขูปโภคที่ดี	7.1. การพัฒนาเมืองให้นำอยู่ เพื่อให้ประชาชนอยู่ในสิ่งแวดล้อมที่ดีและมีคุณภาพ	ร้อยละที่ลดลงของการเกิดอุบัติเหตุทางท้องถนน	0183	จำนวนคนบาดเจ็บจากอุบัติเหตุการจราจรทางบก	Tier 2 (มีหน่วยงานรับผิดชอบ)	ตำรวจภูธรจังหวัดยโสธร	จังหวัด	
7) การพัฒนาเมืองและชุมชนให้นำอยู่ มีระบบสาธารณสุขูปโภคที่ดี	7.1. การพัฒนาเมืองให้นำอยู่ เพื่อให้ประชาชนอยู่ในสิ่งแวดล้อมที่ดีและมีคุณภาพ	ประชาชนมีคุณภาพชีวิตที่ดีเพิ่มขึ้น	0184	จำนวนคดีอาญาที่น่าสนใจ (รับแจ้ง)	Tier 1	ตำรวจภูธรจังหวัดยโสธร	จังหวัด	

ตาราง 14 บัญชีสถิติทางการ “ยกระดับคุณภาพชีวิต เสริมสร้างความเข้มแข็งและความมั่นคงของครอบครัว ชุมชน และสังคม” (ต่อ)

ห่วงโซ่คุณค่า (VC)	ปัจจัยแห่งความสำเร็จ (CSF)	ตัวชี้วัด	OS ID	รายการสถิติทางการ	สถานะความพร้อมเผยแพร่ (Tier)	หน่วยงานเจ้าของข้อมูล	ระดับหน่วยงานเจ้าของข้อมูล	หมายเหตุ
7) การพัฒนาเมืองและชุมชนให้น่าอยู่ มีระบบสาธารณสุขูปโภคที่ดี	7.1. การพัฒนาเมืองให้น่าอยู่ เพื่อให้ประชาชนอยู่ในสิ่งแวดล้อมที่ดีและมีคุณภาพ	ประชาชนมีคุณภาพชีวิตที่ดีเพิ่มขึ้น	0185	จำนวนคดีอาญาที่น่าสนใจ (จับกุม)	Tier 1	ตำรวจภูธรจังหวัดยโสธร	จังหวัด	
7) การพัฒนาเมืองและชุมชนให้น่าอยู่ มีระบบสาธารณสุขูปโภคที่ดี	7.1. การพัฒนาเมืองให้น่าอยู่ เพื่อให้ประชาชนอยู่ในสิ่งแวดล้อมที่ดีและมีคุณภาพ	ประชาชนมีคุณภาพชีวิตที่ดีเพิ่มขึ้น	0186	จำนวนผู้ตกเป็นเหยื่ออาชญากรรม	Tier 2 (มีหน่วยงานรับผิดชอบ)	ตำรวจภูธรจังหวัดยโสธร	จังหวัด	
7) การพัฒนาเมืองและชุมชนให้น่าอยู่ มีระบบสาธารณสุขูปโภคที่ดี	7.1. การพัฒนาเมืองให้น่าอยู่ เพื่อให้ประชาชนอยู่ในสิ่งแวดล้อมที่ดีและมีคุณภาพ	ประชาชนมีคุณภาพชีวิตที่ดีเพิ่มขึ้น	0187	จำนวนอาสาสมัครป้องกันปราบปรามอาชญากรรมของสำนักงานตำรวจแห่งชาติ (ตำรวจอาสา/ตำรวจบ้าน)	Tier 2 (มีหน่วยงานรับผิดชอบ)	ตำรวจภูธรจังหวัดยโสธร	จังหวัด	
7) การพัฒนาเมืองและชุมชนให้น่าอยู่ มีระบบ	7.1. การพัฒนาเมืองให้น่าอยู่ เพื่อให้ประชาชน	ร้อยละของหมู่บ้าน/ชุมชนที่ไม่มีปัญหาเสพติด	0188	จำนวนการจับกุมคดียาเสพติด	Tier 2 (มีหน่วยงานรับผิดชอบ)	ตำรวจภูธรจังหวัดยโสธร	จังหวัด	

ตาราง 14 บัญชีสถิติทางการ “ยกระดับคุณภาพชีวิต เสริมสร้างความเข้มแข็งและความมั่นคงของครอบครัว ชุมชน และสังคม” (ต่อ)

ห่วงโซ่คุณค่า (VC)	ปัจจัยแห่งความสำเร็จ (CSF)	ตัวชี้วัด	OS ID	รายการสถิติทางการ	สถานะความพร้อมเผยแพร่ (Tier)	หน่วยงานเจ้าของข้อมูล	ระดับหน่วยงานเจ้าของข้อมูล	หมายเหตุ
สาธารณูปโภคที่ดี	อยู่ในสิ่งแวดล้อมที่ดีและมีคุณภาพ							
7) การพัฒนาเมืองและชุมชนให้น่าอยู่ มีระบบสาธารณูปโภคที่ดี	7.1. การพัฒนาเมืองให้น่าอยู่ เพื่อให้ประชาชนอยู่ในสิ่งแวดล้อมที่ดีและมีคุณภาพ	ร้อยละของหมู่บ้าน/ชุมชนที่ไม่มีปัญหาเสาพิศด	0189	จำนวนผู้รับการบำบัดพื้นฟู (สมัครใจบำบัด บังคับบำบัด และต้องโทษ)	Tier 2 (มีหน่วยงานรับผิดชอบ)	สำนักงานสาธารณสุขจังหวัดยโสธร	จังหวัด	
7) การพัฒนาเมืองและชุมชนให้น่าอยู่ มีระบบสาธารณูปโภคที่ดี	7.1. การพัฒนาเมืองให้น่าอยู่ เพื่อให้ประชาชนอยู่ในสิ่งแวดล้อมที่ดีและมีคุณภาพ	ประชาชนมีคุณภาพชีวิตที่ดีเพิ่มขึ้น	0190	จำนวนอาสาสมัครป้องกันปราบปรามอาชญากรรมส่วนท้องถิ่น (อพปร.)	Tier 1	ที่ทำการปกครองจังหวัดยโสธร	จังหวัด	
7) การพัฒนาเมืองและชุมชนให้น่าอยู่ มีระบบสาธารณูปโภคที่ดี	7.1. การพัฒนาเมืองให้น่าอยู่ เพื่อให้ประชาชนอยู่ในสิ่งแวดล้อมที่ดีและมีคุณภาพ	ประชาชนมีคุณภาพชีวิตที่ดีเพิ่มขึ้น	0191	จำนวนผู้ประสพภัยจำแนกตามประเภทภัย	Tier 1	สำนักงานป้องกันและบรรเทาสาธารณภัยจังหวัดยโสธร	จังหวัด	

ตาราง 14 บัญชีสถิติทางการ “ยกระดับคุณภาพชีวิต เสริมสร้างความเข้มแข็งและความมั่นคงของครอบครัว ชุมชน และสังคม” (ต่อ)

ห่วงโซ่คุณค่า (VC)	ปัจจัยแห่งความสำเร็จ (CSF)	ตัวชี้วัด	OS ID	รายการสถิติทางการ	สถานะความพร้อมเผยแพร่ (Tier)	หน่วยงานเจ้าของข้อมูล	ระดับหน่วยงานเจ้าของข้อมูล	หมายเหตุ
7) การพัฒนาเมืองและชุมชนให้น่าอยู่ มีระบบสาธารณสุขปโภคที่ดี	7.1. การพัฒนาเมืองให้น่าอยู่ เพื่อให้ประชาชนอยู่ในสิ่งแวดล้อมที่ดีและมีคุณภาพ	จำนวนหมู่บ้าน/ชุมชน มีแหล่งเรียนรู้/ชุมชนต้นแบบเพิ่มขึ้น	0192	จำนวนหมู่บ้าน/ชุมชน	Tier 2 (มีหน่วยงานรับผิดชอบ)	สำนักงานพัฒนาชุมชนจังหวัดยโสธร	จังหวัด	
7) การพัฒนาเมืองและชุมชนให้น่าอยู่ มีระบบสาธารณสุขปโภคที่ดี	7.1. การพัฒนาเมืองให้น่าอยู่ เพื่อให้ประชาชนอยู่ในสิ่งแวดล้อมที่ดีและมีคุณภาพ	จำนวน อปท. ที่ได้จัดตั้งกองทุนสวัสดิการชุมชน (ดูแลสวัสดิการผู้ด้อยโอกาส)	0193	จำนวน อปท. จัดตั้งกองทุนสวัสดิการชุมชน (ดูแลผู้ด้อยโอกาส)	Tier 1	สำนักงานพัฒนาสังคมและความมั่นคงของมนุษย์จังหวัดยโสธร	จังหวัด	

3.1.4 บัญชีสถิติทางการที่สอดคล้องตามประเด็นการพัฒนาน้ำที่ 4 อนุรักษ์ พื้นฟู พัฒนา ทรัพยากรธรรมชาติและสิ่งแวดล้อม

วัตถุประสงค์ เพื่อให้ทรัพยากรธรรมชาติและสิ่งแวดล้อมได้รับการอนุรักษ์ฟื้นฟูเพิ่มขึ้น
ตัวชี้วัด

- 1) จำนวนพื้นที่ที่ได้รับประโยชน์จากการบริหารจัดการน้ำอย่างบูรณาการ (10,000 ไร่/ปี)
- 2) จำนวนพื้นที่แหล่งน้ำได้รับการพัฒนา เพื่ออนุรักษ์ พื้นฟูทรัพยากรสัตว์น้ำเพิ่มขึ้น (9 แห่ง/ปี)
- 3) ร้อยละพื้นที่ป่าในเขตป่าสงวนแห่งชาติและป่าอนุรักษ์ยังคงมีสภาพป่าสมบูรณ์ ได้รับการ

ดูแลรักษาให้คงสภาพป่า (ร้อยละ 100)

4) ชุมชน/หมู่บ้านมีการลดขยะมูลฝอยและของเสียอันตรายชุมชนตั้งแต่ต้นทาง (เพิ่มขึ้นร้อยละ 80 ในปี 2570)

5) ร้อยละที่เพิ่มขึ้นของการใช้พลังงานทดแทน (ร้อยละ 0.5/ปี)

6) จำนวนพื้นที่สีเขียวเพิ่มขึ้น (1,000 ไร่/ปี)

ในการขับเคลื่อนประเด็นการพัฒนาน้ำที่ 4 เสริมสร้างศักยภาพการท่องเที่ยวและผลิตภัณฑ์ท้องถิ่นที่เน้นคุณค่าอัตลักษณ์และความยั่งยืน ได้มีการวิเคราะห์สถานการณ์ แนวโน้มการพัฒนาจังหวัดยโสธร ซึ่งจำเป็น ต้องมีบัญชีสถิติทางการที่ตอบสนองประเด็นการพัฒนาดังกล่าว โดยการได้มาซึ่งบัญชีสถิติทางการจะเริ่มจากการวิเคราะห์ ห่วงโซ่คุณค่าของประเทศไทย 140 เป้าหมายแผนแม่บทย่อย ภายใต้แผนแม่บทภายใต้ยุทธศาสตร์ชาติ (23 ประเด็น) ที่สอดคล้องกับประเด็นการพัฒนาน้ำที่ 4 ของแผนพัฒนาจังหวัดยโสธร คือ ประเด็น 5 การท่องเที่ยว ประกอบ ด้วย

ประเด็น 6 พื้นที่และเมืองน่าอยู่อัจฉริยะ แผนย่อย 2 การพัฒนาพื้นที่เมือง ชนบท เกษตรกรรมและอุตสาหกรรมเชิงนิเวศ ที่มีการบริหารจัดการตามแผนผังภูมิโนเวศอย่างยั่งยืน เป้าหมาย 060201 เมืองมีระบบจัดการสิ่งแวดล้อมและ มลพิษที่มีประสิทธิภาพ ครอบคลุมและได้มาตรฐาน

ประเด็น 18 การเติบโตอย่างยั่งยืน แผนแม่บทย่อย 18.1 การสร้างการเติบโตอย่างยั่งยืนบนสังคมเศรษฐกิจสีเขียว เป้าหมาย 180102 พื้นที่สีเขียวทุกประเภทเพิ่มขึ้น

ประเด็น 19 การบริหารจัดการน้ำทั้งระบบ แผนแม่บทย่อย 1 การพัฒนาการจัดการน้ำเชิงลุ่มน้ำทั้งระบบ เพื่อเพิ่มความมั่นคงด้านน้ำของประเทศ เป้าหมาย 190101ระดับความมั่นคง ด้านน้ำอุปโภคบริโภค เพิ่มขึ้นจากระดับ ๓ ให้เป็นระดับ ๔ (สูงสุดที่ระดับ ๕) รวมทั้งศึกษาห่วงโซ่ คุณค่ามาตรฐาน (Generic Value Chain) ประเด็นการอนุรักษ์และพัฒนาทรัพยากรธรรมชาติ (ดิน ป่าไม้ ชายฝั่ง ทะเล)

จากนั้นจัดทำห่วงโซ่คุณค่า “ทรัพยากรธรรมชาติและสิ่งแวดล้อม” ดังภาพ 23 และสามารถวิเคราะห์ห่วงโซ่คุณค่าที่ สอดคล้องกับแผนพัฒนาจังหวัดยโสธร เรื่อง “การบริหารจัดการทรัพยากรธรรมชาติและสิ่งแวดล้อม จังหวัดยโสธร” ดังภาพ 24

ในการศึกษาแผนต่าง ๆ ที่เกี่ยวข้องกับห่วงโซ่คุณค่า โดยศึกษายุทธศาสตร์ กลยุทธ์ แนวทางการพัฒนา ตลอดจนตัวชี้วัดภายใต้แผนระดับ 3 เช่น แผนพัฒนาการท่องเที่ยวแห่งชาติ ที่สอดคล้องกับปัจจัยสู่ความสำเร็จ พร้อมทั้งกำหนดรายการสถิติที่สำคัญและจำเป็น ทำให้ได้บัญชีสถิติทางการตามประเด็นการพัฒนาน้ำที่ 4 คือ บัญชีสถิติทางการ “การบริหารจัดการทรัพยากรธรรมชาติและสิ่งแวดล้อม จังหวัดยโสธร” ดังตาราง 15

ห่วงโซ่คุณค่า “ทรัพยากรธรรมชาติและสิ่งแวดล้อม”

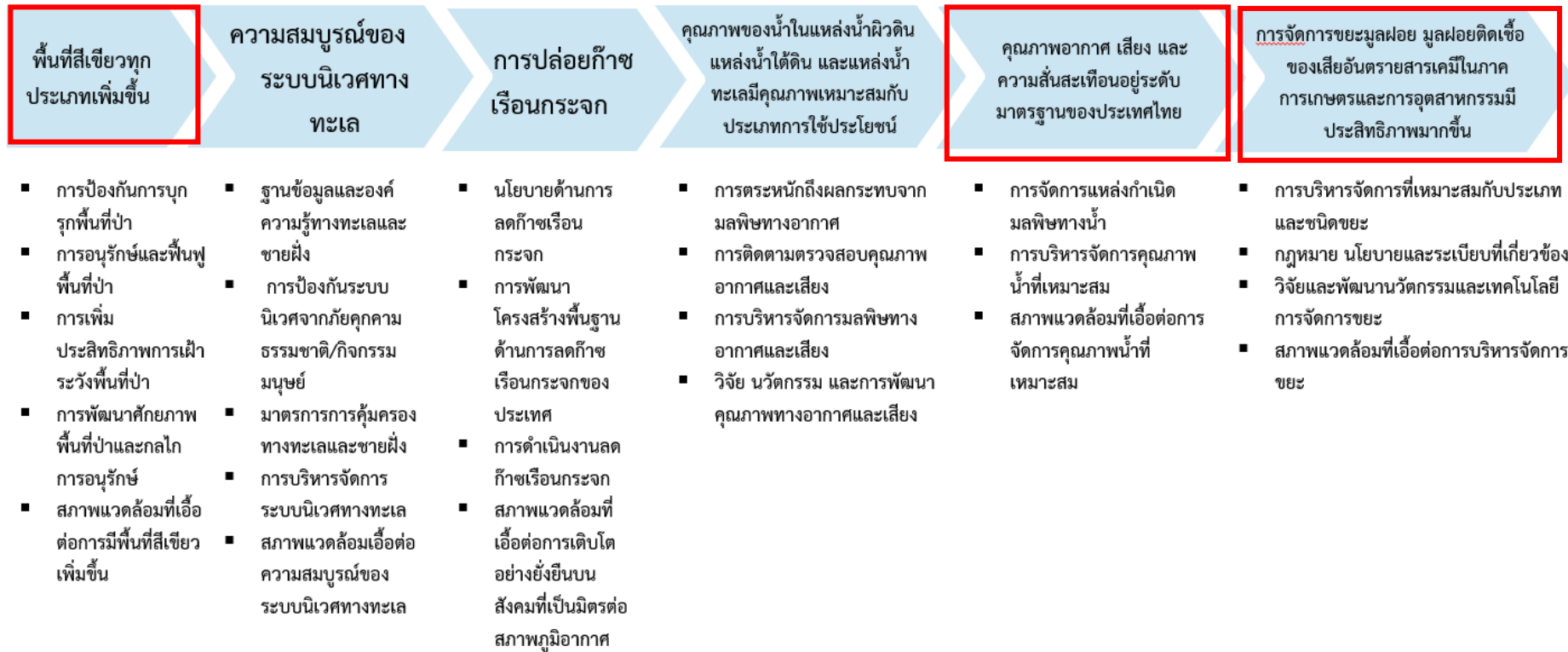

ภาพ 23 ห่วงโซ่คุณค่า “ทรัพยากรธรรมชาติและสิ่งแวดล้อม”

ห่วงโซ่คุณค่า “การบริหารจัดการทรัพยากรธรรมชาติและสิ่งแวดล้อม จังหวัดยโสธร”

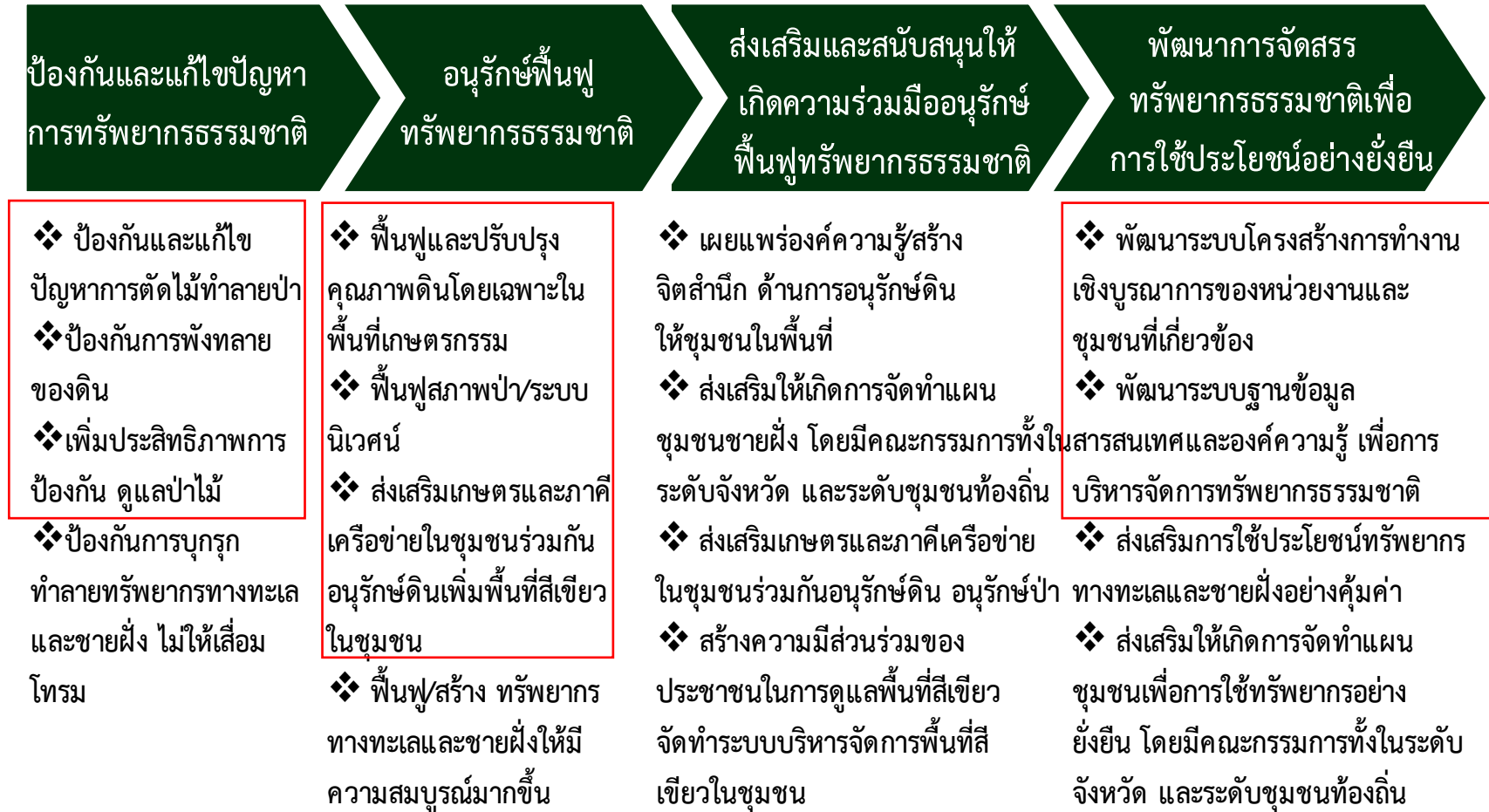

ภาพ 24 ห่วงโซ่คุณค่า “การบริหารจัดการทรัพยากรธรรมชาติและสิ่งแวดล้อม จังหวัดยโสธร”

ตาราง 15 บัญชีสถิติทางการ “การบริหารจัดการทรัพยากรธรรมชาติและสิ่งแวดล้อม จังหวัดยโสธร”

ห่วงโซ่คุณค่า (VC)	ปัจจัยแห่งความสำเร็จ (CSF)	ตัวชี้วัด	OS ID	รายการสถิติทางการ	สถานะความพร้อมเผยแพร่ (Tier)	หน่วยงานเจ้าของข้อมูล	ระดับหน่วยงานเจ้าของข้อมูล	หมายเหตุ
1) ป้องกันภัยและแก้ไขปัญหาการทรัพยากรธรรมชาติ	1.1 ป้องกันและแก้ไข ปัญหาการตัดไม้ทำลายป่า	ร้อยละพื้นที่ป่าในเขตป่าสงวนแห่งชาติและป่าอนุรักษ์ยังคงมีสภาพป่าสมบูรณ์ ได้รับการดูแลรักษาให้คงสภาพป่า	0194	อัตราพื้นที่ป่าอนุรักษ์ถูกบุกรุกทำลาย	Tier 2 (มีหน่วยงานรับผิดชอบ)	สำนักงานทรัพยากรธรรมชาติและสิ่งแวดล้อมจังหวัดยโสธร	จังหวัด	
1) ป้องกันภัยและแก้ไขปัญหาการทรัพยากรธรรมชาติ	1.1 ป้องกันและแก้ไข ปัญหาการตัดไม้ทำลายป่า	ร้อยละพื้นที่ป่าในเขตป่าสงวนแห่งชาติและป่าอนุรักษ์ยังคงมีสภาพป่าสมบูรณ์ ได้รับการดูแลรักษาให้คงสภาพป่า	0195	พื้นที่ป่าในเขตสงวนแห่งชาติและป่าอนุรักษ์ที่ยังคงมีสภาพป่าสมบูรณ์	Tier 2 (มีหน่วยงานรับผิดชอบ)	สำนักงานทรัพยากรธรรมชาติและสิ่งแวดล้อมจังหวัดยโสธร	จังหวัด	
1) ป้องกันภัยและแก้ไขปัญหาการทรัพยากรธรรมชาติ	1.2 ป้องกันการพังทลายของดิน	ร้อยละพื้นที่ป่าในเขตป่าสงวนแห่งชาติและป่าอนุรักษ์ยังคงมีสภาพป่าสมบูรณ์ ได้รับการดูแลรักษาให้คงสภาพป่า	0196	จำนวนปัญหาการพังทลายของดิน	Tier 1	สำนักงานโยธาและผังเมืองจังหวัดยโสธร	จังหวัด	

ตาราง 15 บัญชีสถิติทางการ “การบริหารจัดการทรัพยากรธรรมชาติและสิ่งแวดล้อม จังหวัดยโสธร” (ต่อ)

ห่วงโซ่คุณค่า (VC)	ปัจจัยแห่งความสำเร็จ (CSF)	ตัวชี้วัด	OS ID	รายการสถิติทางการ	สถานะความพร้อมเผยแพร่ (Tier)	หน่วยงานเจ้าของข้อมูล	ระดับหน่วยงานเจ้าของข้อมูล	หมายเหตุ
1) ป้องกันภัยและแก้ไขปัญหาการทําร้ายกรธรรมชาติ	1.3 เพิ่มประสิทธิภาพการป้องกัน ดูแลป่าไม้	ร้อยละพื้นที่ป่าในเขตป่าสงวนแห่งชาติและป่าอนุรักษ์ยังคงมีสภาพป่าสมบูรณ์ ได้รับการดูแลรักษาให้คงสภาพป่า	0197	จำนวนโครงการฟื้นฟู/สร้างทรัพยากรป่าไม้และแหล่งน้ำให้มีความสมบูรณ์มากขึ้น	Tier 2 (มีหน่วยงานรับผิดชอบ)	สำนักงานทรัพยากรธรรมชาติและสิ่งแวดล้อมจังหวัดยโสธร	จังหวัด	
1) ป้องกันภัยและแก้ไขปัญหาการทําร้ายกรธรรมชาติ	1.3 เพิ่มประสิทธิภาพการป้องกัน ดูแลป่าไม้	ร้อยละพื้นที่ป่าในเขตป่าสงวนแห่งชาติและป่าอนุรักษ์ยังคงมีสภาพป่าสมบูรณ์ ได้รับการดูแลรักษาให้คงสภาพป่า	0198	จำนวนผู้เข้าร่วมโครงการฟื้นฟู/สร้าง ทรัพยากรป่าไม้และแหล่งน้ำให้มีความสมบูรณ์มากขึ้น	Tier 2 (มีหน่วยงานรับผิดชอบ)	สำนักงานทรัพยากรธรรมชาติและสิ่งแวดล้อมจังหวัดยโสธร	จังหวัด	
1) ป้องกันภัยและแก้ไขปัญหาการทําร้ายกรธรรมชาติ	1.3 เพิ่มประสิทธิภาพการป้องกัน ดูแลป่าไม้	ร้อยละพื้นที่ป่าในเขตป่าสงวนแห่งชาติและป่าอนุรักษ์ยังคงมีสภาพป่าสมบูรณ์ ได้รับการดูแลรักษาให้คงสภาพป่า	0199	จำนวนเกษตรกรและภาคีเครือข่ายชุมชนที่เข้าร่วมโครงการอนุรักษ์ป่าไม้และแหล่งน้ำ	Tier 2 (มีหน่วยงานรับผิดชอบ)	สำนักงานทรัพยากรธรรมชาติและสิ่งแวดล้อมจังหวัดยโสธร	จังหวัด	
1) ป้องกันภัยและแก้ไขปัญหาการทําร้ายกรธรรมชาติ	1.3 เพิ่มประสิทธิภาพการป้องกัน ดูแลป่าไม้	ร้อยละพื้นที่ป่าในเขตป่าสงวนแห่งชาติและป่าอนุรักษ์ยังคงมีสภาพป่าสมบูรณ์ ได้รับการดูแลรักษาให้คงสภาพป่า	0200	จำนวนสมาชิกของเครือข่ายชุมชนที่เข้าร่วมโครงการอนุรักษ์ป่าไม้และแหล่งน้ำ	Tier 2 (มีหน่วยงานรับผิดชอบ)	สำนักงานทรัพยากรธรรมชาติและสิ่งแวดล้อมจังหวัดยโสธร	จังหวัด	

ตาราง 15 บัญชีสถิติทางการ “การบริหารจัดการทรัพยากรธรรมชาติและสิ่งแวดล้อม จังหวัดยโสธร” (ต่อ)

ห่วงโซ่คุณค่า (VC)	ปัจจัยแห่งความสำเร็จ (CSF)	ตัวชี้วัด	OS ID	รายการสถิติทางการ	สถานะความพร้อมเผยแพร่ (Tier)	หน่วยงานเจ้าของข้อมูล	ระดับหน่วยงานเจ้าของข้อมูล	หมายเหตุ
2) อนุรักษ์ฟื้นฟูทรัพยากรธรรมชาติ	2.1 ฟื้นฟูและปรับปรุงคุณภาพดินโดยเฉพาะในพื้นที่เกษตรกรรม	จำนวนพื้นที่ที่ได้รับประโยชน์จากการบริหารจัดการน้ำอย่างบูรณาการ	0201	จำนวนพื้นที่ขาดแคลนน้ำ	Tier 1	โครงการชลประทานยโสธร	จังหวัด	
2) อนุรักษ์ฟื้นฟูทรัพยากรธรรมชาติ	2.1 ฟื้นฟูและปรับปรุงคุณภาพดินโดยเฉพาะในพื้นที่เกษตรกรรม	จำนวนพื้นที่ที่ได้รับประโยชน์จากการบริหารจัดการน้ำอย่างบูรณาการ	0202	พื้นที่ทำการเกษตรได้รับน้ำเพื่อการเกษตรอย่างเพียงพอ	Tier 1	โครงการชลประทานยโสธร	จังหวัด	
2) อนุรักษ์ฟื้นฟูทรัพยากรธรรมชาติ	2.2 ฟื้นฟูสภาพป่า/ระบบนิเวศน์	ร้อยละพื้นที่ป่าในเขตป่าสงวนแห่งชาติและป่าอนุรักษ์ยังคงมีสภาพป่าสมบูรณ์ ได้รับการดูแลรักษาให้คงสภาพป่า	0203	จำนวนพื้นที่ป่าไม้ของจังหวัด	Tier 1	สำนักงานปลัดกระทรวงทรัพยากรธรรมชาติและสิ่งแวดล้อม	กรม	
2) อนุรักษ์ฟื้นฟูทรัพยากรธรรมชาติ	2.2 ฟื้นฟูสภาพป่า/ระบบนิเวศน์	จำนวนพื้นที่แหล่งน้ำได้รับการพัฒนา เพื่ออนุรักษ์ฟื้นฟูทรัพยากรสัตว์น้ำเพิ่มขึ้น	0204	จำนวนแหล่งน้ำที่ได้รับการอนุรักษ์ฟื้นฟู	Tier 2 (มีหน่วยงานรับผิดชอบ)	สำนักงานทรัพยากรธรรมชาติและสิ่งแวดล้อมจังหวัดยโสธร	จังหวัด	
2) อนุรักษ์ฟื้นฟูทรัพยากรธรรมชาติ	2.2 ฟื้นฟูสภาพป่า/ระบบนิเวศน์	จำนวนพื้นที่แหล่งน้ำได้รับการพัฒนา เพื่ออนุรักษ์	0205	ปริมาณออกซิเจนที่ละลายน้ำ (dissolved oxygen, DO)	Tier 1	สำนักงานปลัดกระทรวงทรัพยากรธรรมชาติและสิ่งแวดล้อม	กรม	

ตาราง 15 บัญชีสถิติทางการ “การบริหารจัดการทรัพยากรธรรมชาติและสิ่งแวดล้อม จังหวัดยโสธร” (ต่อ)

ห่วงโซ่คุณค่า (VC)	ปัจจัยแห่งความสำเร็จ (CSF)	ตัวชี้วัด	OS ID	รายการสถิติทางการ	สถานะความพร้อมเผยแพร่ (Tier)	หน่วยงานเจ้าของข้อมูล	ระดับหน่วยงานเจ้าของข้อมูล	หมายเหตุ
		ฟื้นฟูทรัพยากรสัตว์น้ำเพิ่มขึ้น						
2) อนุรักษ์ฟื้นฟูทรัพยากรธรรมชาติ	2.2 ฟื้นฟูสภาพป่า/ระบบนิเวศน์	จำนวนพื้นที่แหล่งน้ำได้รับการพัฒนา เพื่ออนุรักษ์ฟื้นฟูทรัพยากรสัตว์น้ำเพิ่มขึ้น	0206	จำนวนแหล่งน้ำที่มีค่าโดยปริมาณออกซิเจนที่ละลายน้ำ (dissolved oxygen, DO) จะต้องสูง (5-8 มล./ลิตร)	Tier 1	สำนักงานทรัพยากรธรรมชาติและสิ่งแวดล้อมจังหวัดยโสธร	จังหวัด	
2) อนุรักษ์ฟื้นฟูทรัพยากรธรรมชาติ	2.2 ฟื้นฟูสภาพป่า/ระบบนิเวศน์	ร้อยละพื้นที่ป่าในเขตป่าสงวนแห่งชาติและป่าอนุรักษ์ยังคงมีสภาพป่าสมบูรณ์ ได้รับการดูแลรักษาให้คงสภาพป่า	0207	จำนวนพื้นที่ป่าที่ได้รับการฟื้นฟู	Tier 2 (มีหน่วยงานรับผิดชอบ)	สำนักงานทรัพยากรธรรมชาติและสิ่งแวดล้อมจังหวัดยโสธร	จังหวัด	
2) อนุรักษ์ฟื้นฟูทรัพยากรธรรมชาติ	2.2 ฟื้นฟูสภาพป่า/ระบบนิเวศน์	จำนวนพื้นที่แหล่งน้ำได้รับการพัฒนา เพื่ออนุรักษ์ฟื้นฟูทรัพยากรสัตว์น้ำเพิ่มขึ้น	0208	จำนวนโครงการอนุรักษ์ป่าไม้และแหล่งน้ำ	Tier 2 (มีหน่วยงานรับผิดชอบ)	สำนักงานทรัพยากรธรรมชาติและสิ่งแวดล้อมจังหวัดยโสธร	จังหวัด	
2) อนุรักษ์ฟื้นฟูทรัพยากรธรรมชาติ	2.2 ฟื้นฟูสภาพป่า/ระบบนิเวศน์	จำนวนพื้นที่แหล่งน้ำได้รับการพัฒนา เพื่ออนุรักษ์ฟื้นฟูทรัพยากรสัตว์น้ำเพิ่มขึ้น	0209	จำนวนพื้นที่แหล่งน้ำที่ได้รับการพัฒนา เพื่ออนุรักษ์ฟื้นฟูทรัพยากรสัตว์น้ำ	Tier 2 (มีหน่วยงานรับผิดชอบ)	โครงการชลประทานยโสธร	จังหวัด	

ตาราง 15 บัญชีสถิติทางการ “การบริหารจัดการทรัพยากรธรรมชาติและสิ่งแวดล้อม จังหวัดยโสธร” (ต่อ)

ห่วงโซ่คุณค่า (VC)	ปัจจัยแห่งความสำเร็จ (CSF)	ตัวชี้วัด	OS ID	รายการสถิติทางการ	สถานะความพร้อมเผยแพร่ (Tier)	หน่วยงานเจ้าของข้อมูล	ระดับหน่วยงานเจ้าของข้อมูล	หมายเหตุ
2) อนุรักษ์ฟื้นฟูทรัพยากรธรรมชาติ	2.2 ฟื้นฟูสภาพป่า/ระบบนิเวศน์	จำนวนพื้นที่แหล่งน้ำที่ได้รับการพัฒนา เพื่ออนุรักษ์ฟื้นฟูทรัพยากรสัตว์น้ำเพิ่มขึ้น	0210	จำนวนพื้นที่แหล่งน้ำที่ได้รับการพัฒนา เพื่ออนุรักษ์ฟื้นฟูทรัพยากรสัตว์น้ำ	Tier 2 (มีหน่วยงานรับผิดชอบ)	สำนักงานประมงจังหวัดยโสธร	จังหวัด	
4) พัฒนาการจัดสรรทรัพยากรธรรมชาติเพื่อการใช้อย่างยั่งยืน	4.1 พัฒนาระบบโครงสร้างการทำงานเชิงบูรณาการของหน่วยงานและชุมชนที่เกี่ยวข้อง	จำนวนพื้นที่ที่ได้รับประโยชน์จากการบริหารจัดการน้ำอย่างบูรณาการ	0211	จำนวนพื้นที่ที่ได้รับประโยชน์จากการบริหารจัดการน้ำอย่างบูรณาการ	Tier 2 (มีหน่วยงานรับผิดชอบ)	โครงการชลประทานยโสธร	จังหวัด	
4) พัฒนาการจัดสรรทรัพยากรธรรมชาติเพื่อการใช้อย่างยั่งยืน	4.2 พัฒนาระบบฐานข้อมูลในสารสนเทศและองค์ความรู้ เพื่อการบริหารจัดการทรัพยากรธรรมชาติ	จำนวนพื้นที่ที่ได้รับประโยชน์จากการบริหารจัดการน้ำอย่างบูรณาการ	0212	จำนวนครัวเรือนที่ขาดแคลนน้ำเพื่ออุปโภคและบริโภค	Tier 1	สำนักงานพัฒนาชุมชนจังหวัดยโสธร	จังหวัด	
4) พัฒนาการจัดสรรทรัพยากรธรรมชาติเพื่อการใช้	4.2 พัฒนาระบบฐานข้อมูลในสารสนเทศและ	ร้อยละพื้นที่ป่าในเขตป่าสงวนแห่งชาติและป่าอนุรักษ์ยังคงมีสภาพป่า	0213	พื้นที่ป่าในเขตสงวนแห่งชาติ	Tier 2 (มีหน่วยงานรับผิดชอบ)	สำนักงานปลัดกระทรวงทรัพยากรธรรมชาติและสิ่งแวดล้อม	กรม	

ตาราง 15 บัญชีสถิติทางการ “การบริหารจัดการทรัพยากรธรรมชาติและสิ่งแวดล้อม จังหวัดยโสธร” (ต่อ)

ห่วงโซ่คุณค่า (VC)	ปัจจัยแห่งความสำเร็จ (CSF)	ตัวชี้วัด	OS ID	รายการสถิติทางการ	สถานะความพร้อมเผยแพร่ (Tier)	หน่วยงานเจ้าของข้อมูล	ระดับหน่วยงานเจ้าของข้อมูล	หมายเหตุ
ประโยชน์อย่างยั่งยืน	องค์ความรู้ เพื่อการบริหารจัดการทรัพยากรธรรมชาติ	สมบูรณ์ ได้รับการดูแลรักษาให้คงสภาพป่า						
4) พัฒนาการจัดสรรทรัพยากรธรรมชาติเพื่อการใช้ประโยชน์อย่างยั่งยืน	4.2 พัฒนาระบบฐานข้อมูลในสารสนเทศและองค์ความรู้ เพื่อการบริหารจัดการทรัพยากรธรรมชาติ	ร้อยละพื้นที่ป่าในเขตป่าสงวนแห่งชาติและป่าอนุรักษ์ยังคงมีสภาพป่าสมบูรณ์ ได้รับการดูแลรักษาให้คงสภาพป่า	0214	พื้นที่ป่าชุมชนที่ขึ้นทะเบียน	Tier 2 (มีหน่วยงานรับผิดชอบ)	สำนักงานทรัพยากรธรรมชาติและสิ่งแวดล้อมจังหวัดยโสธร	จังหวัด	
4) พัฒนาการจัดสรรทรัพยากรธรรมชาติเพื่อการใช้ประโยชน์อย่างยั่งยืน	4.2 พัฒนาระบบฐานข้อมูลในสารสนเทศและองค์ความรู้ เพื่อการบริหารจัดการทรัพยากรธรรมชาติ	ชุมชน/หมู่บ้านมีการลดขยะมูลฝอยและของเสียอันตรายชุมชนตั้งแต่ต้นทาง	0215	จำนวนหมู่บ้าน/ชุมชนที่มีการลดขยะมูลฝอย และของเสียอันตรายชุมชนตั้งแต่ต้นทาง	Tier 1	สำนักงานส่งเสริมการปกครองส่วนท้องถิ่นจังหวัดยโสธร	จังหวัด	

ตาราง 15 บัญชีสถิติทางการ “การบริหารจัดการทรัพยากรธรรมชาติและสิ่งแวดล้อม จังหวัดยโสธร” (ต่อ)

ห่วงโซ่คุณค่า (VC)	ปัจจัยแห่งความสำเร็จ (CSF)	ตัวชี้วัด	OS ID	รายการสถิติทางการ	สถานะความพร้อมเผยแพร่ (Tier)	หน่วยงานเจ้าของข้อมูล	ระดับหน่วยงานเจ้าของข้อมูล	หมายเหตุ
4) พัฒนาการจัดสรรทรัพยากรธรรมชาติเพื่อการใช้ประโยชน์อย่างยั่งยืน	4.2 พัฒนาระบบฐานข้อมูลในสารสนเทศและองค์ความรู้เพื่อการบริหารจัดการทรัพยากรธรรมชาติ	ชุมชน/หมู่บ้านมีการลดขยะมูลฝอยและของเสียอันตรายชุมชนตั้งแต่ต้นทาง	0216	ข้อร้องเรียนด้านปัญหามลภาวะในพื้นที่จังหวัด	Tier 2 (มีหน่วยงานรับผิดชอบ)	ศูนย์ดำรงธรรมจังหวัดยโสธร	จังหวัด	
4) พัฒนาการจัดสรรทรัพยากรธรรมชาติเพื่อการใช้ประโยชน์อย่างยั่งยืน	4.2 พัฒนาระบบฐานข้อมูลในสารสนเทศและองค์ความรู้เพื่อการบริหารจัดการทรัพยากรธรรมชาติ	ชุมชน/หมู่บ้านมีการลดขยะมูลฝอยและของเสียอันตรายชุมชนตั้งแต่ต้นทาง	0217	ค่าวัดปริมาณฝุ่นละอองขนาดเล็ก (PM10) เฉลี่ย	Tier 2 (มีหน่วยงานรับผิดชอบ)	สำนักงานปลัดกระทรวงทรัพยากรธรรมชาติและสิ่งแวดล้อม	กรม	
4) พัฒนาการจัดสรรทรัพยากรธรรมชาติเพื่อการใช้ประโยชน์อย่างยั่งยืน	4.2 พัฒนาระบบฐานข้อมูลในสารสนเทศและองค์ความรู้เพื่อการบริหารจัดการทรัพยากรธรรมชาติ	ชุมชน/หมู่บ้านมีการลดขยะมูลฝอยและของเสียอันตรายชุมชนตั้งแต่ต้นทาง	0218	ค่าวัดปริมาณฝุ่นละอองขนาดเล็ก (PM/2.5) เฉลี่ย	Tier 2 (มีหน่วยงานรับผิดชอบ)	สำนักงานปลัดกระทรวงทรัพยากรธรรมชาติและสิ่งแวดล้อม	กรม	

ตาราง 15 บัญชีสถิติทางการ “การบริหารจัดการทรัพยากรธรรมชาติและสิ่งแวดล้อม จังหวัดยโสธร” (ต่อ)

ห่วงโซ่คุณค่า (VC)	ปัจจัยแห่งความสำเร็จ (CSF)	ตัวชี้วัด	OS ID	รายการสถิติทางการ	สถานะความพร้อมเผยแพร่ (Tier)	หน่วยงานเจ้าของข้อมูล	ระดับหน่วยงานเจ้าของข้อมูล	หมายเหตุ
4) พัฒนาการ จัดสรร ทรัพยากรธรรมชาติเพื่อการใช้ประโยชน์อย่างยั่งยืน	4.2 พัฒนาระบบฐานข้อมูลในสารสนเทศและองค์ความรู้ เพื่อการบริหารจัดการ ทรัพยากร ธรรมชาติ	ชุมชน/หมู่บ้านมีการลดขยะ มูลฝอยและของเสียอันตราย ชุมชนตั้งแต่ต้นทาง	0219	ปริมาณขยะที่เกิดขึ้น	Tier 1	สำนักงาน ส่งเสริมการ ปกครองท้องถิ่น จังหวัดยโสธร	จังหวัด	
4) พัฒนาการ จัดสรร ทรัพยากรธรรมชาติเพื่อการใช้ประโยชน์อย่างยั่งยืน	4.2 พัฒนาระบบฐานข้อมูลในสารสนเทศและองค์ความรู้ เพื่อการบริหารจัดการ ทรัพยากร ธรรมชาติ	ชุมชน/หมู่บ้านมีการลดขยะ มูลฝอยและของเสียอันตราย ชุมชนตั้งแต่ต้นทาง	0220	ปริมาณขยะที่ถูกนำไปใช้ ประโยชน์	Tier 2 (มี หน่วยงาน รับผิดชอบ)	สำนักงาน ปลัดกระทรวง การท่องเที่ยว และกีฬา	กรม	
4) พัฒนาการ จัดสรร ทรัพยากรธรรมชาติเพื่อการใช้ประโยชน์อย่างยั่งยืน	4.2 พัฒนาระบบฐานข้อมูลในสารสนเทศและองค์ความรู้ เพื่อการบริหารจัดการ ทรัพยากร ธรรมชาติ	ชุมชน/หมู่บ้านมีการลดขยะ มูลฝอยและของเสียอันตราย ชุมชนตั้งแต่ต้นทาง	0221	ปริมาณขยะที่มีการเก็บขนไป กำจัด	Tier 1	สำนักงาน ส่งเสริมการ ปกครองท้องถิ่น จังหวัดยโสธร	จังหวัด	

ตาราง 15 บัญชีสถิติทางการ “การบริหารจัดการทรัพยากรธรรมชาติและสิ่งแวดล้อม จังหวัดยโสธร” (ต่อ)

ห่วงโซ่คุณค่า (VC)	ปัจจัยแห่งความสำเร็จ (CSF)	ตัวชี้วัด	OS ID	รายการสถิติทางการ	สถานะความพร้อมเผยแพร่ (Tier)	หน่วยงานเจ้าของข้อมูล	ระดับหน่วยงานเจ้าของข้อมูล	หมายเหตุ
4) พัฒนาการจัดสรรทรัพยากรธรรมชาติเพื่อการใช้ประโยชน์อย่างยั่งยืน	4.2 พัฒนาระบบฐานข้อมูลในสารสนเทศและองค์ความรู้เพื่อการบริหารจัดการทรัพยากรธรรมชาติ	ชุมชน/หมู่บ้านมีการลดขยะมูลฝอยและของเสียอันตรายชุมชนตั้งแต่ต้นทาง	0222	ปริมาณขยะสะสม	Tier 1	กรมควบคุมมลพิษ	กรม	

3.2 บัญชีสถิติทางการตามตัวชี้วัดการพัฒนาระดับจังหวัด

จากรายงานตัวชี้วัดการพัฒนาระดับจังหวัดและกลุ่มจังหวัด เดือนกันยายน พ.ศ. 2566 ของสำนักงานสภาพัฒนาการเศรษฐกิจและสังคมแห่งชาติ พบว่า จังหวัดยโสธรมีตัวชี้วัดต้องพัฒนาในลำดับแรกคือ มิติด้านการพัฒนาคน โดยเฉพาะตัวชี้วัด ทารกแรกเกิดที่มีน้ำหนักต่ำกว่าเกณฑ์ (ร้อยละ) อัตราการคลอดมีชีพในหญิงอายุ 15 – 19 ปี (คนต่อประชากรหญิงอายุ 15 – 19 ปี พันคน) ประชากรที่เจ็บป่วยที่เป็นผู้ป่วยใน (ร้อยละ) การเข้าเรียนมัธยมศึกษาตอนปลายและอาชีวศึกษา (ร้อยละ) และจำนวนปีการศึกษาเฉลี่ยประชากรไทยอายุ 15 – 59 ปี เพื่อให้ค่าดัชนีการพัฒนามีค่าสูงกว่าค่ากลางของประเทศ ในขณะที่เดียวกันต้องมีการพัฒนาในมิติด้านเศรษฐกิจและความมั่งคั่ง ด้านสิ่งแวดล้อม ด้านสันติภาพและยุติธรรม และด้านความเป็นหุ้นส่วนพัฒนาควบคู่กันไปด้วย ซึ่งการพัฒนาในแต่ละมิติจะต้องอาศัยข้อมูลต่าง ๆ ที่เกี่ยวข้องเป็นตัวบ่งชี้ว่าจังหวัดได้มีการพัฒนาไปในทิศทางที่ดีขึ้น ซึ่งมีรายการสถิติที่สำคัญและจำเป็น ตามตัวชี้วัดการพัฒนาจังหวัด คังตารางที่ 16

ตาราง 16 บัญชีสถิติทางการ “ตัวชี้วัดการพัฒนาระดับจังหวัด จังหวัดยโสธร”

มิติการพัฒนา	OS ID	รายการสถิติทางการ	สถานะความพร้อม เผยแพร่ (Tier)	หน่วยงานเจ้าของข้อมูล	ระดับหน่วยงาน เจ้าของข้อมูล	หมายเหตุ
ด้านการพัฒนาคน	0331	สัดส่วนประชากรยากจน (ร้อยละ)	Tier1	สำนักงานสภาพัฒนาการ เศรษฐกิจและสังคมแห่งชาติ	กรม	
ด้านการพัฒนาคน	0332	ทารกแรกเกิดที่มีน้ำหนักต่ำกว่าเกณฑ์ (ร้อย ละ)	Tier1	สำนักงานสภาพัฒนาการ เศรษฐกิจและสังคมแห่งชาติ	กรม	
ด้านการพัฒนาคน	0333	เด็ก 0 – 5 ปีที่มีพัฒนาการสมวัย (ร้อยละ)	Tier1	สำนักงานสภาพัฒนาการ เศรษฐกิจและสังคมแห่งชาติ	กรม	
ด้านการพัฒนาคน	0334	อัตราการคลอดมีชีพในหญิงอายุ 15 – 19 ปี (ต่อประชากรหญิงอายุ 15 – 19 ปีพันคน)	Tier1	สำนักงานสภาพัฒนาการ เศรษฐกิจและสังคมแห่งชาติ	กรม	
ด้านการพัฒนาคน	0335	ประชากรที่เจ็บป่วยที่เป็นผู้ป่วยใน (ร้อยละ)	Tier1	สำนักงานสภาพัฒนาการ เศรษฐกิจและสังคมแห่งชาติ	กรม	
ด้านการพัฒนาคน	0336	อัตราส่วนประชากรต่อแพทย์ (คน/แพทย์)	Tier1	สำนักงานสภาพัฒนาการ เศรษฐกิจและสังคมแห่งชาติ	กรม	
ด้านการพัฒนาคน	0337	การเข้าเรียนมัธยมศึกษาตอนปลายและ อาชีวศึกษา (ร้อยละ)	Tier1	สำนักงานสภาพัฒนาการ เศรษฐกิจและสังคมแห่งชาติ	กรม	
ด้านการพัฒนาคน	0338	จำนวนปีการศึกษาเฉลี่ยประชากรไทยอายุ 15 – 59 ปี (ปี)	Tier1	สำนักงานสภาพัฒนาการ เศรษฐกิจและสังคมแห่งชาติ	กรม	
ด้านการพัฒนาคน	0339	คะแนนเฉลี่ยการทดสอบ O – NET ระดับ มัธยมศึกษาตอนปลาย (คะแนน)	Tier1	สำนักงานสภาพัฒนาการ เศรษฐกิจและสังคมแห่งชาติ	กรม	

ตาราง 16 บัญชีสถิติทางการ “ตัวชี้วัดการพัฒนาระดับจังหวัด จังหวัดยโสธร” (ต่อ)

มิติการพัฒนา	OS ID	รายการสถิติทางการ	สถานะความพร้อม เผยแพร่ (Tier)	หน่วยงานเจ้าของข้อมูล	ระดับ หน่วยงาน เจ้าของข้อมูล	หมายเหตุ
ด้านเศรษฐกิจและ ความมั่งคั่ง	0340	อัตราการเปลี่ยนแปลงของรายได้เฉลี่ยของ เดือนของครัวเรือนในจังหวัด (ร้อยละ)	Tier1	สำนักงานสภาพัฒนาการ เศรษฐกิจและสังคมแห่งชาติ	กรม	
ด้านเศรษฐกิจและ ความมั่งคั่ง	0341	อัตราการเปลี่ยนแปลงของผลิตภัณฑ์จังหวัด (ร้อยละ)	Tier1	สำนักงานสภาพัฒนาการ เศรษฐกิจและสังคมแห่งชาติ	กรม	
ด้านเศรษฐกิจและ ความมั่งคั่ง	0342	มูลค่าผลิตภัณฑ์จังหวัดเฉลี่ยต่อหัว (บาท/ คน)	Tier1	สำนักงานสภาพัฒนาการ เศรษฐกิจและสังคมแห่งชาติ	กรม	
ด้านเศรษฐกิจและ ความมั่งคั่ง	0343	อัตราการขยายตัวรายได้ต่อหัว (ร้อยละ)	Tier1	สำนักงานสภาพัฒนาการ เศรษฐกิจและสังคมแห่งชาติ	กรม	
ด้านเศรษฐกิจและ ความมั่งคั่ง	0344	อัตราการว่างงาน (ร้อยละ)	Tier1	สำนักงานสภาพัฒนาการ เศรษฐกิจและสังคมแห่งชาติ	กรม	
ด้านเศรษฐกิจและ ความมั่งคั่ง	0345	อัตราส่วนหนี้เฉลี่ยต่อรายได้เฉลี่ยของ ครัวเรือน (เท่า)	Tier1	สำนักงานสภาพัฒนาการ เศรษฐกิจและสังคมแห่งชาติ	กรม	
ด้านเศรษฐกิจและ ความมั่งคั่ง	0346	ผลิตภาพแรงงาน (บาท/คน)	Tier1	สำนักงานสภาพัฒนาการ เศรษฐกิจและสังคมแห่งชาติ	กรม	
ด้านเศรษฐกิจและ ความมั่งคั่ง	0347	แรงงานที่มีหลักประกันทางสังคม (ร้อยละ)	Tier1	สำนักงานสภาพัฒนาการ เศรษฐกิจและสังคมแห่งชาติ	กรม	
ด้านเศรษฐกิจและ ความมั่งคั่ง	0348	ครัวเรือนที่มีที่อยู่อาศัยใช้วัสดุคงทนและเป็น ของตนเอง (ร้อยละ)	Tier1	สำนักงานสภาพัฒนาการ เศรษฐกิจและสังคมแห่งชาติ	กรม	
ด้านเศรษฐกิจและ ความมั่งคั่ง	0349	หมู่บ้านที่ถนนสายหลักใช้การได้ตลอดปี (ร้อยละ)	Tier1	สำนักงานสภาพัฒนาการ เศรษฐกิจและสังคมแห่งชาติ	กรม	

ตาราง 16 บัญชีสถิติทางการ “ตัวชี้วัดการพัฒนาระดับจังหวัด จังหวัดยโสธร” (ต่อ)

มิติการพัฒนา	OS ID	รายการสถิติทางการ	สถานะความพร้อม เผยแพร่ (Tier)	หน่วยงานเจ้าของข้อมูล	ระดับ หน่วยงาน เจ้าของข้อมูล	หมายเหตุ
ด้านเศรษฐกิจและ ความมั่งคั่ง	0350	สัมประสิทธิ์ความไม่เสมอภาคของรายได้	Tier1	สำนักงานสภาพัฒนาการ เศรษฐกิจและสังคมแห่งชาติ	กรม	
ด้านสิ่งแวดล้อม	0351	อัตราการเปลี่ยนแปลงของพื้นที่ป่าไม้ใน จังหวัด (ร้อยละ)	Tier1	สำนักงานสภาพัฒนาการ เศรษฐกิจและสังคมแห่งชาติ	กรม	
ด้านสิ่งแวดล้อม	0352	สัดส่วนปริมาณขยะที่กำจัดถูกต้องต่อ ปริมาณขยะที่เกิดขึ้น (ร้อยละ)	Tier1	สำนักงานสภาพัฒนาการ เศรษฐกิจและสังคมแห่งชาติ	กรม	
ด้านสิ่งแวดล้อม	0353	ครัวเรือนที่เข้าถึงน้ำประปา (ร้อยละ)	Tier1	สำนักงานสภาพัฒนาการ เศรษฐกิจและสังคมแห่งชาติ	กรม	
ด้านสิ่งแวดล้อม	0354	ประชากรที่ประสบภัยพิบัติ (ร้อยละ)	Tier1	สำนักงานสภาพัฒนาการ เศรษฐกิจและสังคมแห่งชาติ	กรม	
ด้านสิ่งแวดล้อม	0355	อัตราการร้องเรียนปัญหามลพิษ (เรื่องต่อ ประชากรแสนคน)	Tier1	สำนักงานสภาพัฒนาการ เศรษฐกิจและสังคมแห่งชาติ	กรม	
ด้านสันติภาพและ ยุติธรรม	0356	การแจ้งความคดี ชีวิต ร่างกาย เพศ และคดี ประทุษร้ายต่อทรัพย์สิน (รายต่อประชากรแสน คน)	Tier1	สำนักงานสภาพัฒนาการ เศรษฐกิจและสังคมแห่งชาติ	กรม	
ด้านสันติภาพและ ยุติธรรม	0357	จำนวนผู้ต้องหาคดียาเสพติด (ต่อแสนคน)	Tier1	สำนักงานสภาพัฒนาการ เศรษฐกิจและสังคมแห่งชาติ	กรม	
ด้านสันติภาพและ ยุติธรรม	0358	จำนวนผู้เข้ารับการรักษาพยาบาล (ต่อแสนคน)	Tier1	สำนักงานสภาพัฒนาการ เศรษฐกิจและสังคมแห่งชาติ	กรม	

ตาราง 16 บัญชีสถิติทางการ “ตัวชี้วัดการพัฒนาระดับจังหวัด จังหวัดยโสธร” (ต่อ)

มิติการพัฒนา	OS ID	รายการสถิติทางการ	สถานะความพร้อม เผยแพร่ (Tier)	หน่วยงานเจ้าของข้อมูล	ระดับ หน่วยงาน เจ้าของข้อมูล	หมายเหตุ
ด้านสันติภาพและ ยุติธรรม	0359	จำนวนเจ้าหน้าที่ตำรวจ (ต่อแสนคน)	Tier1	สำนักงานสภาพัฒนาการ เศรษฐกิจและสังคมแห่งชาติ	กรม	
ด้านสันติภาพและ ยุติธรรม	0360	การฆ่าตัวตายสำเร็จ (รายต่อประชากร แสนคน)	Tier1	สำนักงานสภาพัฒนาการ เศรษฐกิจและสังคมแห่งชาติ	กรม	
ด้านความเป็น หุ้นส่วนพัฒนา	0361	ประชากรที่เข้าถึงอินเทอร์เน็ต (ร้อยละ)	Tier1	สำนักงานสภาพัฒนาการ เศรษฐกิจและสังคมแห่งชาติ	กรม	
ด้านความเป็น หุ้นส่วนพัฒนา	0362	ภาษีที่ท้องถิ่นจัดเก็บได้ต่อรายได้รวมที่ไม่ รวมเงินอุดหนุนและเงินอุดหนุนเฉพาะกิจ (ร้อยละ)	Tier1	สำนักงานสภาพัฒนาการ เศรษฐกิจและสังคมแห่งชาติ	กรม	
ด้านความเป็น หุ้นส่วนพัฒนา	0363	ความสามารถในการเบิกจ่ายงบประมาณ ของจังหวัด (ร้อยละ)	Tier1	สำนักงานสภาพัฒนาการ เศรษฐกิจและสังคมแห่งชาติ	กรม	
ด้านความเป็น หุ้นส่วนพัฒนา	0364	จำนวนองค์กรชุมชน (แห่งต่อประชากร แสนคน)	Tier1	สำนักงานสภาพัฒนาการ เศรษฐกิจและสังคมแห่งชาติ	กรม	

สถานการณ์สถิติทางการ และแนวทางการพัฒนาสถิติทางการ/แผนกำหนดความรับผิดชอบ

4.1 สถานการณ์สถิติทางการ

บัญชีสถิติทางการตามแผนพัฒนาสถิติระดับจังหวัดโยธธ พ.ศ. 2566 – 2570 (ฉบับทบทวนประจำปีงบประมาณ พ.ศ. 2567) คือ บัญชีสถิติทางการจังหวัดโยธธ ซึ่งประกอบด้วยบัญชีสถิติทางการย่อย 5 บัญชี ดังนี้

- 4.1.1 บัญชีสถิติทางการ “การส่งเสริมการทำเกษตรอินทรีย์ จังหวัดโยธธ”
- 4.1.2 บัญชีสถิติทางการ “ส่งเสริมภูมิปัญญาท้องถิ่น วัฒนธรรมประเพณี และการค้าการท่องเที่ยว”
- 4.1.3 บัญชีสถิติทางการ “ยกระดับคุณภาพชีวิต เสริมสร้างความเข้มแข็งและความมั่นคงของครอบครัว ชุมชน และสังคม”
- 4.1.4 บัญชีสถิติทางการ “อนุรักษ์ ฟื้นฟู พัฒนา ทรัพยากรธรรมชาติและสิ่งแวดล้อม”
- 4.1.5 บัญชีสถิติทางการ “ตัวชี้วัดการพัฒนาระดับจังหวัด”

4.1.1 บัญชีสถิติทางการ “การส่งเสริมการทำเกษตรอินทรีย์ จังหวัดโยธธ”

เป็นชุดข้อมูลประเด็นการพัฒนาจังหวัด ประเด็นที่ 1 การส่งเสริมการทำเกษตรอินทรีย์ จังหวัดโยธธ มีรายการสถิติทางการทั้งหมด 112 รายการ มีสถานะความพร้อมเผยแพร่ของข้อมูล ดังนี้

- รายการสถิติทางการที่เป็น Tier 1 จำนวน 88 รายการ คิดเป็นร้อยละ 78.57
- รายการสถิติทางการที่เป็น Tier 2 (มีหน่วยงานรับผิดชอบ) จำนวน 24 รายการ คิดเป็นร้อยละ 21.43

4.1.2 บัญชีสถิติทางการ “ส่งเสริมภูมิปัญญาท้องถิ่น วัฒนธรรมประเพณี และการค้าการท่องเที่ยว”

เป็นชุดข้อมูลประเด็นการพัฒนาจังหวัด ประเด็นการพัฒนาที่ 2 ส่งเสริมภูมิปัญญาท้องถิ่น วัฒนธรรมประเพณี และการค้าการท่องเที่ยว มีรายการสถิติทางการทั้งหมด 26 รายการ มีสถานะความพร้อมเผยแพร่ของข้อมูลดังนี้

- รายการสถิติทางการที่เป็น Tier 1 จำนวน 19 รายการ คิดเป็นร้อยละ 73.07
- รายการสถิติทางการที่เป็น Tier 2 (มีหน่วยงานรับผิดชอบ) จำนวน 7 รายการ คิดเป็นร้อยละ 26.93

4.1.3 บัญชีสถิติทางการ “ยกระดับคุณภาพชีวิต เสริมสร้างความเข้มแข็ง และความมั่นคงของครอบครัว ชุมชน และสังคม”

เป็นชุดข้อมูลประเด็นการพัฒนาจังหวัด ประเด็นการพัฒนาที่ 3 ยกระดับคุณภาพชีวิต เสริมสร้างความเข้มแข็งและความมั่นคงของครอบครัว ชุมชน และสังคม มีรายการสถิติทางการทั้งหมด 55 รายการ มีสถานะความพร้อมเผยแพร่ของข้อมูล ดังนี้

- รายการสถิติทางการที่เป็น Tier 1 จำนวน 40 รายการ คิดเป็นร้อยละ 72.72
- รายการสถิติทางการที่เป็น Tier 2 (มีหน่วยงานรับผิดชอบ) จำนวน 15 รายการ คิดเป็นร้อยละ 27.28

4.1.4 บัญชีสถิติทางการ “อนุรักษ์ ฟื้นฟู พัฒนา ทรัพยากรธรรมชาติและสิ่งแวดล้อม”

เป็นชุดข้อมูลประเด็นการพัฒนาจังหวัด ประเด็นการพัฒนาที่ 4 อนุรักษ์ ฟื้นฟู พัฒนา ทรัพยากรธรรมชาติและสิ่งแวดล้อม มีรายการสถิติทางการทั้งหมด 29 รายการ มีสถานะความพร้อมเผยแพร่ของข้อมูล ดังนี้

- รายการสถิติทางการที่เป็น Tier 1 จำนวน 12 รายการ คิดเป็นร้อยละ 41.38
- รายการสถิติทางการที่เป็น Tier 2 (มีหน่วยงานรับผิดชอบ) จำนวน 17 รายการ คิดเป็นร้อยละ 58.62

4.1.5 บัญชีสถิติทางการ “ตัวชี้วัดการพัฒนาระดับจังหวัด”

เป็นชุดข้อมูลตัวชี้วัดการพัฒนาจังหวัด มีรายการสถิติทางการทั้งหมด 34 รายการ มีสถานะความพร้อมเผยแพร่ของข้อมูลที่เป็น Tier 1 จำนวน 34 รายการ คิดเป็นร้อยละ 100

สรุปจำนวนบัญชีสถิติทางการตามแผนพัฒนาสถิติระดับจังหวัดยโสธร พ.ศ. 2566 – 2570 (ฉบับทบทวนประจำปีงบประมาณ พ.ศ. 2567) ดังภาพ 25

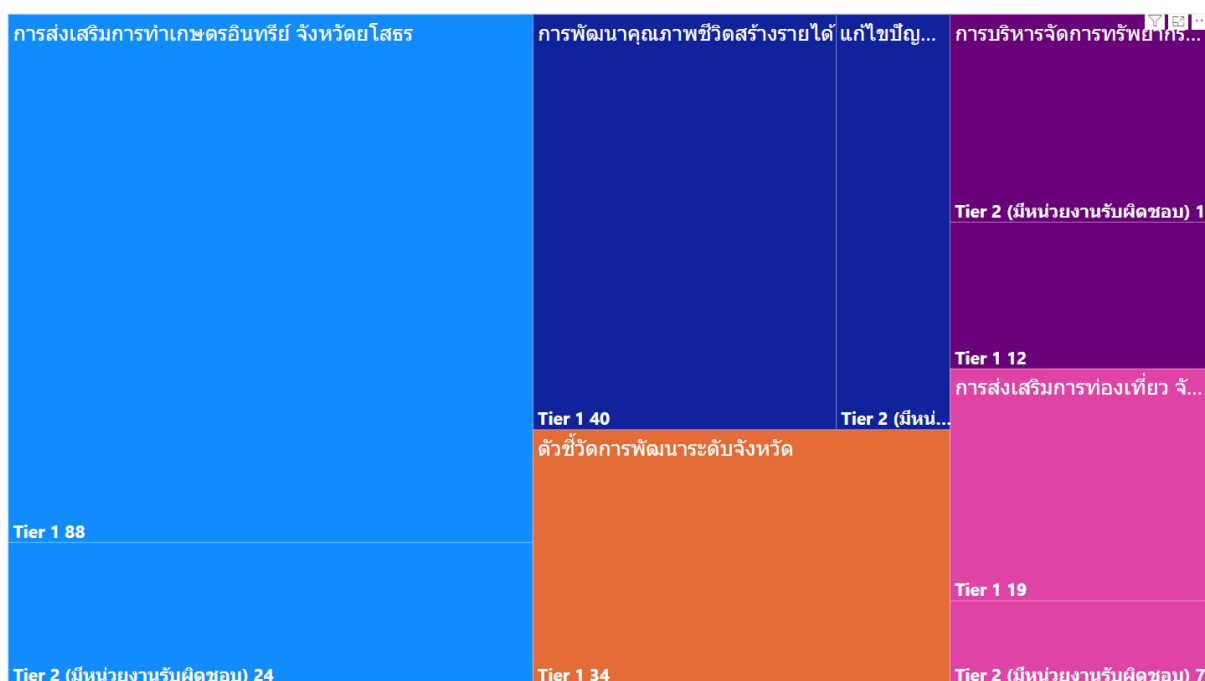

ภาพ 25 จำนวนรายการสถิติทางการจำแนกตามบัญชีสถิติทางการและสถานะความพร้อมเผยแพร่ของข้อมูล

4.2 แนวทางการพัฒนารายการสถิติทางการ

4.2.1 รายการสถิติทางการของจังหวัด

บัญชีสถิติทางการจังหวัดยโสธร ตามแผนพัฒนาสถิติระดับจังหวัดยโสธร พ.ศ. 2566 – 2570 (ฉบับทบทวนประจำปีงบประมาณ พ.ศ. 2568) มีจำนวนรายการสถิติทางการทั้งสิ้น 222 รายการ โดยมีสถานะความพร้อมเผยแพร่ของข้อมูล (Tier) ดังนี้

- 1) รายการสถิติทางการที่กรมเป็นเจ้าของ จำนวน 82 รายการ โดยมี
 - รายการสถิติทางการที่ความพร้อมเผยแพร่ของข้อมูลเป็น Tier1 จำนวน 68 รายการ
 - รายการสถิติทางการที่ความพร้อมเผยแพร่ของข้อมูลเป็น Tier 2 (มีหน่วยงานรับผิดชอบ) จำนวน 14 รายการ ดังภาพ 27
- 2) รายการสถิติทางการที่จังหวัดเป็นเจ้าของ จำนวน 174 รายการ โดยมี
 - รายการสถิติทางการที่ความพร้อมเผยแพร่ของข้อมูลเป็น Tier1 จำนวน 125 รายการ
 - รายการสถิติทางการที่ความพร้อมเผยแพร่ของข้อมูลเป็น Tier 2 (มีหน่วยงานรับผิดชอบ) จำนวน 49 รายการ

สรุปจำนวนรายการสถิติทางการจำแนกตามตามความเป็นเจ้าของและความพร้อมเผยแพร่ของข้อมูล ดังภาพ 26

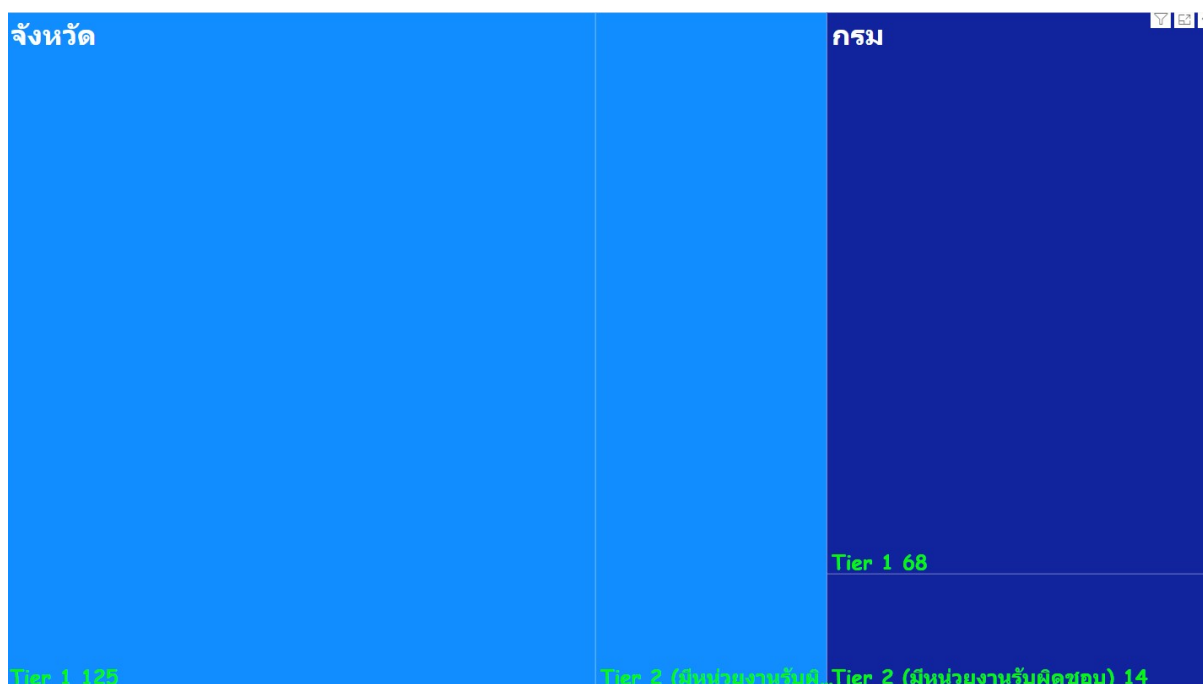

ภาพ 26 จำนวนรายการสถิติทางการจำแนกตามตามความเป็นเจ้าของและความพร้อมเผยแพร่ของข้อมูล

สรุปจำนวนรายการสถิติทางการจำแนกตามบัญชีสถิติทางการ ความพร้อมเผยแพร่ของข้อมูล และความเป็นเจ้าของข้อมูล แสดงดังตาราง 21

ตาราง 17 จำนวนรายการสถิติทางการ จำแนกตามบัญชีสถิติทางการ ความพร้อมเผยแพร่ของข้อมูล และความเป็นเจ้าของข้อมูล

ความพร้อมเผยแพร่ของข้อมูล	Tier 1			Tier 2 (มีหน่วยงานรับผิดชอบ)			Tier 3	รวม
	กรม	จังหวัด	รวม	กรม	จังหวัด	รวม	รวม	
บัญชีสถิติทางการ								
ระดับหน่วยงานเจ้าของข้อมูล								
การส่งเสริมการทำเกษตรอินทรีย์ จังหวัดยโสธร	10	78	88	6	18	24	-	112
ส่งเสริมภูมิปัญญาท้องถิ่น วัฒนธรรมประเพณี และการค้าการท่องเที่ยว	4	15	19	-	7	7	-	26
ยกระดับคุณภาพชีวิต เสริมสร้างความเข้มแข็งและความมั่นคงของครอบครัว ชุมชน และสังคม	16	24	40	5	10	15	-	55
อนุรักษ์ ป่าชุมชน พัฒนา ทรัพยากรธรรมชาติและสิ่งแวดล้อม	4	8	12	3	14	17	-	29
ตัวชี้วัดการพัฒนาจังหวัด	34	-	34	-	-	-	-	34
รวมทั้งหมด	68	125	193	14	49	63	-	256

1) รายการสถิติทางการที่กรมเป็นเจ้าของ

การพัฒนารายการสถิติทางการจะพิจารณาความพร้อมเผยแพร่ของข้อมูลและหน่วยงานของแต่ละรายการสถิติทางการ เพื่อจัดทำแนวทางการพัฒนารายการสถิติทางการ ซึ่งพบว่า มีรายการสถิติทางการที่กรมเป็นเจ้าของข้อมูล จำนวน 82 รายการ ประกอบด้วย

- รายการสถิติทางการที่ความพร้อมเผยแพร่ของข้อมูลเป็น Tier 1 จำนวน 68 รายการ
- รายการสถิติทางการที่ความพร้อมเผยแพร่ของข้อมูลเป็น Tier 2 (มีหน่วยงานรับผิดชอบ) จำนวน 14 รายการ

โดยมีรายละเอียดแสดงดังตาราง 18

ตาราง 18 รายการสถิติทางการที่กรมเป็นเจ้าของข้อมูล จำแนกตามความพร้อมเผยแพร่ของข้อมูล

ลำดับ	OS ID	รายการสถิติทางการ/ชุดข้อมูล	หน่วยงาน	ชื่อบัญชีสถิติทางการ
Tier 1				
1	0001	จำนวนพันธุ์ข้าวที่เกษตรกรนิยมปลูก	กรมส่งเสริมการเกษตร	ประเด็นการพัฒนาที่ 1
2	0007	ปริมาณน้ำฝน	กรมอุตุนิยมวิทยา	ประเด็นการพัฒนาที่ 1
3	0008	จำนวนวันที่ฝนตก	กรมอุตุนิยมวิทยา	ประเด็นการพัฒนาที่ 1
4	0014	จำนวนเกษตรกรที่ได้รับเงินสินเชื่อของ ธกส.	สำนักงานปลัดกระทรวงการคลัง	ประเด็นการพัฒนาที่ 1
5	0026	พื้นที่ทำการเกษตรทั้งสิ้น	กรมส่งเสริมการเกษตร	ประเด็นการพัฒนาที่ 1
6	0036	ชุดข้อมูลชนิดของดิน	กรมพัฒนาที่ดิน	ประเด็นการพัฒนาที่ 1
7	0042	พื้นที่ผู้ปลูกข้าวเกษตรแปลงใหญ่	กรมส่งเสริมการเกษตร	ประเด็นการพัฒนาที่ 1
8	0054	จำนวนเกษตรกรผู้ปลูกข้าวที่เป็นสมาชิกเกษตรแปลงใหญ่	กรมส่งเสริมการเกษตร	ประเด็นการพัฒนาที่ 1
9	0058	จำนวนเกษตรกรผู้ปลูกข้าว	กรมส่งเสริมการเกษตร	ประเด็นการพัฒนาที่ 1
10	0077	พื้นที่เพาะปลูกข้าวเสียหาย	กรมส่งเสริมการเกษตร	ประเด็นการพัฒนาที่ 1
11	0118	ค่าใช้จ่ายต่อหัวของนักท่องเที่ยวชาวไทย	สำนักงานปลัดกระทรวงการท่องเที่ยวและกีฬา	ประเด็นการพัฒนาที่ 2
12	0119	ค่าใช้จ่ายต่อหัวของนักท่องเที่ยวชาวต่างประเทศ	สำนักงานปลัดกระทรวงการท่องเที่ยวและกีฬา	ประเด็นการพัฒนาที่ 2
13	0120	รายได้จากการท่องเที่ยวของจังหวัด	สำนักงานปลัดกระทรวงการท่องเที่ยวและกีฬา	ประเด็นการพัฒนาที่ 2
14	0130	จำนวนมัคคุเทศก์ท้องถิ่น/ผู้นำเที่ยวที่มีการขึ้นทะเบียนมัคคุเทศก์/ผู้นำเที่ยว ในจังหวัด	สำนักงานปลัดกระทรวงการท่องเที่ยวและกีฬา	ประเด็นการพัฒนาที่ 2
15	0140	จำนวนผู้กระทำความรุนแรงในครอบครัว	กรมกิจการสตรีและสถาบันครอบครัว	ประเด็นการพัฒนาที่ 2
16	0141	ค่าเฉลี่ยผลการทดสอบทางการศึกษา O-Net ป.6	สำนักงานปลัดกระทรวงศึกษาธิการ	ประเด็นการพัฒนาที่ 3

ลำดับ	OS ID	รายการสถิติทางการ/ชุดข้อมูล	หน่วยงาน	ชื่อบัญชีสถิติทางการ
17	0142	ค่าเฉลี่ยผลการทดสอบทางการศึกษา O-Net ม.3	สำนักงานปลัดกระทรวง ศึกษาธิการ	ประเด็นการพัฒนาที่ 3
18	0143	ค่าเฉลี่ยผลการทดสอบทางการศึกษา O-Net ม.6	สำนักงานปลัดกระทรวง ศึกษาธิการ	ประเด็นการพัฒนาที่ 3
19	0151	จำนวนประชากรสูงอายุ 60 ปีขึ้นไป	กรมการปกครอง	ประเด็นการพัฒนาที่ 3
20	0156	จำนวนผู้สูงอายุที่ยังต้องทำงานหารายได้เลี้ยงตนเอง_ ครอบครัว	สำนักงานสถิติแห่งชาติ	ประเด็นการพัฒนาที่ 3
21	0163	ครัวเรือนผ่านเกณฑ์ จปฐ.	กรมการพัฒนาชุมชน	ประเด็นการพัฒนาที่ 3
22	0169	จำนวนแรงงานนอกระบบ	สำนักงานสถิติแห่งชาติ	ประเด็นการพัฒนาที่ 3
23	0170	จำนวนแรงงานนอกระบบได้รับบาดเจ็บหรืออุบัติเหตุ จากการทำงาน	สำนักงานสถิติแห่งชาติ	ประเด็นการพัฒนาที่ 3
24	0173	รายได้เฉลี่ยต่อเดือนของครัวเรือน	สำนักงานสถิติแห่งชาติ	ประเด็นการพัฒนาที่ 3
25	0174	รายจ่ายเฉลี่ยต่อเดือนของครัวเรือน	สำนักงานสถิติแห่งชาติ	ประเด็นการพัฒนาที่ 3
26	0175	หนี้สินเฉลี่ยต่อเดือนของครัวเรือน	สำนักงานสถิติแห่งชาติ	ประเด็นการพัฒนาที่ 3
27	0177	จำนวนกำลังแรงงานรวม	สำนักงานสถิติแห่งชาติ	ประเด็นการพัฒนาที่ 3
28	0178	จำนวนผู้ว่างงาน	สำนักงานสถิติแห่งชาติ	ประเด็นการพัฒนาที่ 3
29	0179	อัตราการว่างงาน	สำนักงานสถิติแห่งชาติ	ประเด็นการพัฒนาที่ 3
30	0180	จำนวนผู้เสมือนว่างงาน	สำนักงานสถิติแห่งชาติ	ประเด็นการพัฒนาที่ 3
31	0203	จำนวนพื้นที่ป่าไม้ของจังหวัด	สำนักงานปลัดกระทรวง ทรัพยากรธรรมชาติและ สิ่งแวดล้อม	ประเด็นการพัฒนาที่ 4
32	0205	ปริมาณออกซิเจนที่ละลายน้ำ (dissolved oxygen, DO)	สำนักงานปลัดกระทรวง ทรัพยากรธรรมชาติและ สิ่งแวดล้อม	ประเด็นการพัฒนาที่ 4
33	0220	ปริมาณขยะที่ถูกนำไปใช้ประโยชน์	กรมส่งเสริมการ ปกครองท้องถิ่น	ประเด็นการพัฒนาที่ 4
34	0223	สัดส่วนประชากรยากจน	กรมควบคุมมลพิษ	ประเด็นการพัฒนาที่ 4
35	0224	ทารกแรกเกิดที่มีน้ำหนักต่ำกว่าเกณฑ์	สำนักงานสภา พัฒนาการเศรษฐกิจและ สังคมแห่งชาติ	ตัวชี้วัดการพัฒนาระดับ จังหวัด
36	0225	เด็ก 0 – 5 ปีที่มีพัฒนาการสมวัย	สำนักงานสภา พัฒนาการเศรษฐกิจและ สังคมแห่งชาติ	ตัวชี้วัดการพัฒนาระดับ จังหวัด

ลำดับ	OS ID	รายการสถิติทางการ/ชุดข้อมูล	หน่วยงาน	ชื่อบัญชีสถิติทางการ
37	0226	อัตราการคลอดมีชีพในหญิงอายุ 15 – 19 ปี	สำนักงานสภา พัฒนาการเศรษฐกิจและ สังคมแห่งชาติ	ตัวชี้วัดการพัฒนาระดับ จังหวัด
38	0227	ประชากรที่เจ็บป่วยที่เป็นผู้ป่วยใน	สำนักงานสภา พัฒนาการเศรษฐกิจและ สังคมแห่งชาติ	ตัวชี้วัดการพัฒนาระดับ จังหวัด
39	0228	อัตราส่วนประชากรต่อแพทย์	สำนักงานสภา พัฒนาการเศรษฐกิจและ สังคมแห่งชาติ	ตัวชี้วัดการพัฒนาระดับ จังหวัด
40	0229	การเข้าเรียนมัธยมศึกษาตอนปลายและอาชีวศึกษา	สำนักงานสภา พัฒนาการเศรษฐกิจและ สังคมแห่งชาติ	ตัวชี้วัดการพัฒนาระดับ จังหวัด
41	0230	จำนวนปีการศึกษาเฉลี่ยประชากรไทยอายุ 15 – 59 ปี (ปี)	สำนักงานสภา พัฒนาการเศรษฐกิจและ สังคมแห่งชาติ	ตัวชี้วัดการพัฒนาระดับ จังหวัด
42	0231	คะแนนเฉลี่ยการทดสอบ O – NET ระดับมัธยมศึกษา ตอนปลาย	สำนักงานสภา พัฒนาการเศรษฐกิจและ สังคมแห่งชาติ	ตัวชี้วัดการพัฒนาระดับ จังหวัด
43	0232	อัตราการเปลี่ยนแปลงของรายได้เฉลี่ยของเดือนของ ครัวเรือนในจังหวัด	สำนักงานสภา พัฒนาการเศรษฐกิจและ สังคมแห่งชาติ	ตัวชี้วัดการพัฒนาระดับ จังหวัด
44	0233	อัตราการเปลี่ยนแปลงของผลิตภัณฑ์จังหวัด	สำนักงานสภา พัฒนาการเศรษฐกิจและ สังคมแห่งชาติ	ตัวชี้วัดการพัฒนาระดับ จังหวัด
45	0234	มูลค่าผลิตภัณฑ์จังหวัดเฉลี่ยต่อหัว	สำนักงานสภา พัฒนาการเศรษฐกิจและ สังคมแห่งชาติ	ตัวชี้วัดการพัฒนาระดับ จังหวัด
46	0235	อัตราการขยายตัวรายได้ท่องเที่ยว	สำนักงานสภา พัฒนาการเศรษฐกิจและ สังคมแห่งชาติ	ตัวชี้วัดการพัฒนาระดับ จังหวัด
47	0236	อัตราการว่างงาน	สำนักงานสภา พัฒนาการเศรษฐกิจและ สังคมแห่งชาติ	ตัวชี้วัดการพัฒนาระดับ จังหวัด
48	0237	อัตราส่วนหนี้เฉลี่ยต่อรายได้เฉลี่ยของครัวเรือน	สำนักงานสภา พัฒนาการเศรษฐกิจและ สังคมแห่งชาติ	ตัวชี้วัดการพัฒนาระดับ จังหวัด
49	0238	ผลิตภาพแรงงาน	สำนักงานสภา พัฒนาการเศรษฐกิจและ สังคมแห่งชาติ	ตัวชี้วัดการพัฒนาระดับ จังหวัด
50	0239	แรงงานที่มีหลักประกันทางสังคม	สำนักงานสภา พัฒนาการเศรษฐกิจและ สังคมแห่งชาติ	ตัวชี้วัดการพัฒนาระดับ จังหวัด

ลำดับ	OS ID	รายการสถิติทางการ/ชุดข้อมูล	หน่วยงาน	ชื่อบัญชีสถิติทางการ
51	0240	ครัวเรือนที่มีที่อยู่อาศัยใช้วัสดุคงทนและเป็นของตนเอง	สำนักงานสภา พัฒนาการเศรษฐกิจและ สังคมแห่งชาติ	ตัวชี้วัดการพัฒนาระดับ จังหวัด
52	0241	หมู่บ้านที่ถนนสายหลักใช้การได้ตลอดปี	สำนักงานสภา พัฒนาการเศรษฐกิจและ สังคมแห่งชาติ	ตัวชี้วัดการพัฒนาระดับ จังหวัด
53	0242	สัมประสิทธิ์ความไม่เสมอภาคของรายได้	สำนักงานสภา พัฒนาการเศรษฐกิจและ สังคมแห่งชาติ	ตัวชี้วัดการพัฒนาระดับ จังหวัด
54	0243	อัตราการเปลี่ยนแปลงของพื้นที่ป่าไม้ในจังหวัด	สำนักงานสภา พัฒนาการเศรษฐกิจและ สังคมแห่งชาติ	ตัวชี้วัดการพัฒนาระดับ จังหวัด
55	0244	สัดส่วนปริมาณขยะที่กำจัดถูกต้องต่อปริมาณขยะที่เกิดขึ้น (ร้อยละ)	สำนักงานสภา พัฒนาการเศรษฐกิจและ สังคมแห่งชาติ	ตัวชี้วัดการพัฒนาระดับ จังหวัด
56	0245	ครัวเรือนที่เข้าถึงน้ำประปา	สำนักงานสภา พัฒนาการเศรษฐกิจและ สังคมแห่งชาติ	ตัวชี้วัดการพัฒนาระดับ จังหวัด
57	0246	ประชากรที่ประสบภัยพิบัติ	สำนักงานสภา พัฒนาการเศรษฐกิจและ สังคมแห่งชาติ	ตัวชี้วัดการพัฒนาระดับ จังหวัด
58	0247	อัตราการร้องเรียนปัญหามลพิษ	สำนักงานสภา พัฒนาการเศรษฐกิจและ สังคมแห่งชาติ	ตัวชี้วัดการพัฒนาระดับ จังหวัด
59	0248	การแจ้งความคดี ชีวิต ร่างกาย เพศ และคดีประทุษร้ายต่อทรัพย์สิน	สำนักงานสภา พัฒนาการเศรษฐกิจและ สังคมแห่งชาติ	ตัวชี้วัดการพัฒนาระดับ จังหวัด
60	0249	จำนวนผู้ต้องหาคดียาเสพติด	สำนักงานสภา พัฒนาการเศรษฐกิจและ สังคมแห่งชาติ	ตัวชี้วัดการพัฒนาระดับ จังหวัด
61	0250	จำนวนผู้เข้ารับการรักษาพยาบาล	สำนักงานสภา พัฒนาการเศรษฐกิจและ สังคมแห่งชาติ	ตัวชี้วัดการพัฒนาระดับ จังหวัด
62	0251	จำนวนเจ้าหน้าที่ตำรวจ	สำนักงานสภา พัฒนาการเศรษฐกิจและ สังคมแห่งชาติ	ตัวชี้วัดการพัฒนาระดับ จังหวัด
63	0252	การฆ่าตัวตายสำเร็จ	สำนักงานสภา พัฒนาการเศรษฐกิจและ สังคมแห่งชาติ	ตัวชี้วัดการพัฒนาระดับ จังหวัด
64	0253	ประชากรที่เข้าถึงอินเทอร์เน็ต	สำนักงานสภา พัฒนาการเศรษฐกิจและ สังคมแห่งชาติ	ตัวชี้วัดการพัฒนาระดับ จังหวัด

ลำดับ	OS ID	รายการสถิติทางการ/ชุดข้อมูล	หน่วยงาน	ชื่อบัญชีสถิติทางการ
65	0254	ภาษีที่ท้องถิ่นจัดเก็บได้ต่อรายได้รวมที่ไม่รวมเงินอุดหนุนและเงินอุดหนุนเฉพาะกิจ	สำนักงานสภาพัฒนาการเศรษฐกิจและสังคมแห่งชาติ	ตัวชี้วัดการพัฒนาระดับจังหวัด
66	0255	ความสามารถในการเบิกจ่ายงบประมาณของจังหวัด	สำนักงานสภาพัฒนาการเศรษฐกิจและสังคมแห่งชาติ	ตัวชี้วัดการพัฒนาระดับจังหวัด
67	0256	จำนวนองค์กรชุมชน	สำนักงานสภาพัฒนาการเศรษฐกิจและสังคมแห่งชาติ	ตัวชี้วัดการพัฒนาระดับจังหวัด
68			สำนักงานสภาพัฒนาการเศรษฐกิจและสังคมแห่งชาติ	ตัวชี้วัดการพัฒนาระดับจังหวัด
Tier 2(มีหน่วยงานรับผิดชอบ)				
1	0005	ต้นทุนการผลิตข้าวเฉลี่ยต่อไร่	กรมส่งเสริมการเกษตร	ประเด็นการพัฒนาที่ 1
2	0009	อุณหภูมิสูงสุด	กรมอุตุนิยมวิทยา	ประเด็นการพัฒนาที่ 1
3	0010	อุณหภูมิต่ำสุด	กรมอุตุนิยมวิทยา	ประเด็นการพัฒนาที่ 1
4	0076	เนื้อที่เก็บเกี่ยวข้าว	กรมส่งเสริมการเกษตร	ประเด็นการพัฒนาที่ 1
5	0078	ปริมาณผลผลิตข้าวทั้งสิ้น	กรมส่งเสริมการเกษตร	ประเด็นการพัฒนาที่ 1
6	0079	ปริมาณผลผลิตข้าวเฉลี่ยต่อไร่	กรมส่งเสริมการเกษตร	ประเด็นการพัฒนาที่ 1
7	0144	ค่าเฉลี่ยผลการทดสอบทางการศึกษา N-NET ป.6	สำนักงานปลัดกระทรวงศึกษาธิการ	ประเด็นการพัฒนาที่ 3
8	0145	ค่าเฉลี่ยผลการทดสอบทางการศึกษา N-NET ม.3	สำนักงานปลัดกระทรวงศึกษาธิการ	ประเด็นการพัฒนาที่ 3
9	0146	ค่าเฉลี่ยผลการทดสอบทางการศึกษา N-NET ม.6	สำนักงานปลัดกระทรวงศึกษาธิการ	ประเด็นการพัฒนาที่ 3
10	0147	ค่าเฉลี่ยผลการทดสอบทางการศึกษา V-NET ปวช.	สำนักงานปลัดกระทรวงศึกษาธิการ	ประเด็นการพัฒนาที่ 3
11	0148	ค่าเฉลี่ยผลการทดสอบทางการศึกษา V-NET ปวส.	สำนักงานปลัดกระทรวงศึกษาธิการ	ประเด็นการพัฒนาที่ 3
12	0213	พื้นที่ป่าในเขตสงวนแห่งชาติ	สำนักงานปลัดกระทรวงทรัพยากรธรรมชาติและสิ่งแวดล้อม	ประเด็นการพัฒนาที่ 1
13	0217	ค่าวัดปริมาณฝุ่นละอองขนาดเล็ก (PM10) เฉลี่ย	สำนักงานปลัดกระทรวงทรัพยากรธรรมชาติและสิ่งแวดล้อม	ประเด็นการพัฒนาที่ 5
14	0218	ค่าวัดปริมาณฝุ่นละอองขนาดเล็ก (PM/2.5) เฉลี่ย	สำนักงานปลัดกระทรวงทรัพยากรธรรมชาติและสิ่งแวดล้อม	ประเด็นการพัฒนาที่ 1

2) การพัฒนารายการสถิติทางการที่หน่วยงานในจังหวัดเป็นเจ้าของข้อมูล

การพัฒนารายการสถิติทางการจะพิจารณาความพร้อมเผยแพร่ของข้อมูลและหน่วยงานของแต่ละรายการสถิติทางการ เพื่อจัดทำแนวทางการพัฒนารายการสถิติทางการ ซึ่งพบว่า มีรายการสถิติทางการที่หน่วยงานในจังหวัดเป็นเจ้าของข้อมูล จำนวน 174 รายการ ประกอบด้วย

- รายการสถิติทางการที่ความพร้อมเผยแพร่ของข้อมูลเป็น Tier 1 จำนวน 125 รายการ
- รายการสถิติทางการที่ความพร้อมเผยแพร่ของข้อมูลเป็น Tier 2 (มีหน่วยงานรับผิดชอบ) จำนวน 49 รายการ

โดยมีรายละเอียดแสดงดังตาราง 19

ตาราง 19 รายการสถิติทางการที่หน่วยงานในจังหวัดเป็นเจ้าของข้อมูล จำแนกตามความพร้อมเผยแพร่ของข้อมูล

ลำดับ	OS ID	รายการสถิติทางการ/ชุดข้อมูล	หน่วยงาน	ชื่อบัญชีสถิติทางการ
Tier 1				
1	0002	จำนวนพันธุ์ข้าวที่ผู้ทำเกษตรอินทรีย์นิยมปลูก	สำนักงานเกษตรจังหวัดยโสธร	ประเด็นการพัฒนาที่ 1
2	0006	ต้นทุนการผลิตข้าวอินทรีย์เฉลี่ยต่อไร่	สำนักงานเกษตรและสหกรณ์จังหวัดยโสธร	ประเด็นการพัฒนาที่ 1
3	0011	จำนวนเงินสินเชื่อแก่เกษตรกรของ ธกส.	สำนักงานธนาคารเพื่อการเกษตรและสหกรณ์การเกษตรจังหวัดยโสธร	ประเด็นการพัฒนาที่ 1
4	0016	จำนวนเกษตรกรที่ได้รับเงินสินเชื่อของสำนักงานกองทุนฟื้นฟูและพัฒนาเกษตรกร	สำนักงานกองทุนฟื้นฟูและพัฒนาเกษตรกรสาขาจังหวัดยโสธร	ประเด็นการพัฒนาที่ 1
5	0018	พื้นที่ปลูกข้าวที่ได้รับการสนับสนุนเมล็ดพันธุ์ที่ดี	สำนักงานเกษตรจังหวัดยโสธร	ประเด็นการพัฒนาที่ 1
6	0019	พื้นที่ที่ได้รับน้ำจากแหล่งน้ำชลประทาน	สำนักงานเกษตรและสหกรณ์จังหวัดยโสธร	ประเด็นการพัฒนาที่ 1
7	0022	พื้นที่ปลูกข้าวอินทรีย์ที่ได้รับน้ำจากแหล่งน้ำชลประทาน	สำนักงานเกษตรและสหกรณ์จังหวัดยโสธร	ประเด็นการพัฒนาที่ 1
8	0023	พื้นที่ปลูกข้าวอินทรีย์ที่ได้น้ำนอกเขตชลประทาน	สำนักงานเกษตรและสหกรณ์จังหวัดยโสธร	ประเด็นการพัฒนาที่ 1
9	0024	จำนวนแหล่งน้ำสาธารณะ	โครงการชลประทานยโสธร	ประเด็นการพัฒนาที่ 1
10	0025	พื้นที่ทั้งหมดของจังหวัด	สำนักงานเกษตรจังหวัดยโสธร	ประเด็นการพัฒนาที่ 1
11	0027	จำนวนพื้นที่ที่ได้รับการฟื้นฟูและปรับปรุงคุณภาพดิน	สถานีพัฒนาที่ดินจังหวัดยโสธร	ประเด็นการพัฒนาที่ 1
12	0028	สัดส่วนพื้นที่ที่ได้รับการฟื้นฟูและปรับปรุงคุณภาพดิน เทียบกับพื้นที่เกษตรกรรม	สำนักงานเกษตรจังหวัดยโสธร	ประเด็นการพัฒนาที่ 1
13	0029	พื้นที่เกษตรอินทรีย์	สำนักงานเกษตรและสหกรณ์จังหวัดยโสธร	ประเด็นการพัฒนาที่ 1
14	0030	พื้นที่ปลูกข้าวอินทรีย์	สำนักงานเกษตรและสหกรณ์จังหวัดยโสธร	ประเด็นการพัฒนาที่ 1

ลำดับ	OS ID	รายการสถิติทางการ/ชุดข้อมูล	หน่วยงาน	ชื่อบัญชีสถิติทางการ
15	0031	พื้นที่ปลูกแตงโมอินทรีย์	สำนักงานเกษตรและสหกรณ์จังหวัดยโสธร	ประเด็นการพัฒนาที่ 1
16	0032	พื้นที่ปลูกมันสำปะหลังอินทรีย์	สำนักงานเกษตรและสหกรณ์จังหวัดยโสธร	ประเด็นการพัฒนาที่ 1
17	0033	พื้นที่ปลูกอ้อยคั้นน้ำอินทรีย์	สำนักงานเกษตรและสหกรณ์จังหวัดยโสธร	ประเด็นการพัฒนาที่ 1
18	0034	พื้นที่เลี้ยงไก่ไข่อินทรีย์	สำนักงานปศุสัตว์จังหวัดยโสธร	ประเด็นการพัฒนาที่ 1
19	0035	พื้นที่เลี้ยงปลาตะเพียนอินทรีย์	สำนักงานประมงจังหวัดยโสธร	ประเด็นการพัฒนาที่ 1
20	0037	พื้นที่ปลูกพืชทั่วไป	สำนักงานเกษตรจังหวัดยโสธร	ประเด็นการพัฒนาที่ 1
21	0038	พื้นที่ปลูกข้าว	สำนักงานเกษตรจังหวัดยโสธร	ประเด็นการพัฒนาที่ 1
22	0039	พื้นที่ปลูกแตงโม	สำนักงานเกษตรจังหวัดยโสธร	ประเด็นการพัฒนาที่ 1
23	0040	พื้นที่ปลูกมันสำปะหลัง	สำนักงานเกษตรจังหวัดยโสธร	ประเด็นการพัฒนาที่ 1
24	0041	พื้นที่ปลูกอ้อยโรงงาน	สำนักงานเกษตรจังหวัดยโสธร	ประเด็นการพัฒนาที่ 1
25	0043	ปริมาณเมล็ดพันธุ์พืชที่สนับสนุนให้แก่ผู้ปลูกข้าวอินทรีย์	สถานีพัฒนาที่ดินยโสธร	ประเด็นการพัฒนาที่ 1
26	0044	จำนวนเกษตรกรผู้ปลูกข้าวอินทรีย์ที่ได้รับการสนับสนุนเมล็ดพันธุ์พืช	สถานีพัฒนาที่ดินยโสธร	ประเด็นการพัฒนาที่ 1
27	0045	จำนวนเกษตรกรผู้ทำเกษตรอินทรีย์	สำนักงานเกษตรและสหกรณ์จังหวัดยโสธร	ประเด็นการพัฒนาที่ 1
28	0046	จำนวนเกษตรกรผู้ปลูกข้าวอินทรีย์	สำนักงานเกษตรและสหกรณ์จังหวัดยโสธร	ประเด็นการพัฒนาที่ 1
29	0047	จำนวนเกษตรกรผู้ปลูกแตงโมอินทรีย์	สำนักงานเกษตรและสหกรณ์จังหวัดยโสธร	ประเด็นการพัฒนาที่ 1
30	0048	จำนวนเกษตรกรผู้ปลูกมันสำปะหลังอินทรีย์	สำนักงานเกษตรและสหกรณ์จังหวัดยโสธร	ประเด็นการพัฒนาที่ 1
31	0049	จำนวนเกษตรกรผู้ปลูกอ้อยคั้นน้ำอินทรีย์	สำนักงานเกษตรและสหกรณ์จังหวัดยโสธร	ประเด็นการพัฒนาที่ 1
32	0050	จำนวนเกษตรกรผู้เลี้ยงไก่ไข่อินทรีย์	สำนักงานปศุสัตว์จังหวัดยโสธร	ประเด็นการพัฒนาที่ 1
33	0051	จำนวนเกษตรกรผู้เลี้ยงปลาตะเพียนอินทรีย์	สำนักงานประมงจังหวัดยโสธร	ประเด็นการพัฒนาที่ 1
34	0052	จำนวนกลุ่มเกษตรกร ผู้ปลูกข้าวอินทรีย์ จำแนกตามมาตรฐาน	สำนักงานเกษตรและสหกรณ์จังหวัดยโสธร	ประเด็นการพัฒนาที่ 1
35	0053	จำนวนสมาชิกกลุ่มเกษตรกรผู้ปลูกข้าวอินทรีย์ จำแนกตามมาตรฐาน	สำนักงานเกษตรและสหกรณ์จังหวัดยโสธร	ประเด็นการพัฒนาที่ 1

ลำดับ	OS ID	รายการสถิติทางการ/ชุดข้อมูล	หน่วยงาน	ชื่อบัญชีสถิติทางการ
36	0055	จำนวนสหกรณ์การเกษตร	สำนักงานสหกรณ์จังหวัด ยโสธร	ประเด็นการพัฒนาที่ 1
37	0056	จำนวนเกษตรกรผู้ปลูกข้าวที่เป็นสมาชิกสหกรณ์ การเกษตร	สำนักงานสหกรณ์จังหวัด ยโสธร	ประเด็นการพัฒนาที่ 1
38	0063	ปริมาณการใช้ปุ๋ยอินทรีย์ของผู้ปลูกข้าวอินทรีย์ เฉลี่ยต่อไร่	สำนักงานเกษตรและ สหกรณ์จังหวัดยโสธร	ประเด็นการพัฒนาที่ 1
39	0064	จำนวนกลุ่มผู้ผลิตปุ๋ยอินทรีย์	สำนักงานเกษตรและ สหกรณ์จังหวัดยโสธร	ประเด็นการพัฒนาที่ 1
40	0065	ปริมาณการผลิตปุ๋ยอินทรีย์	สำนักงานเกษตรและ สหกรณ์จังหวัดยโสธร	ประเด็นการพัฒนาที่ 1
41	0066	ราคาปุ๋ยอินทรีย์เฉลี่ยต่อกระสอบ	สำนักงานเกษตรและ สหกรณ์จังหวัดยโสธร	ประเด็นการพัฒนาที่ 1
42	0067	จำนวนสถานประกอบการที่จำหน่ายปุ๋ยเคมี	ศูนย์วิจัยและพัฒนาการ เกษตรยโสธร	ประเด็นการพัฒนาที่ 1
43	0068	ราคาจำหน่ายปุ๋ยเคมีเฉลี่ยต่อกระสอบ	สำนักงานพาณิชย์จังหวัด ยโสธร	ประเด็นการพัฒนาที่ 1
44	0069	ปริมาณผลผลิตข้าวอินทรีย์	สำนักงานเกษตรและ สหกรณ์จังหวัดยโสธร	ประเด็นการพัฒนาที่ 1
45	0070	ปริมาณผลผลิต แตงโมอินทรีย์	สำนักงานเกษตรและ สหกรณ์จังหวัดยโสธร	ประเด็นการพัฒนาที่ 1
46	0071	ปริมาณผลผลิตมันสำปะหลังอินทรีย์	สำนักงานเกษตรและ สหกรณ์จังหวัดยโสธร	ประเด็นการพัฒนาที่ 1
47	0072	ปริมาณผลผลิตอ้อยคั้นน้ำอินทรีย์	สำนักงานเกษตรและ สหกรณ์จังหวัดยโสธร	ประเด็นการพัฒนาที่ 1
48	0073	ปริมาณผลผลิต ปลาตะเพียนอินทรีย์	สำนักงานประมงจังหวัด ยโสธร	ประเด็นการพัฒนาที่ 1
49	0074	ปริมาณผลผลิต ไก่ไขอินทรีย์	สำนักงานปศุสัตว์จังหวัด ยโสธร	ประเด็นการพัฒนาที่ 1
50	0075	ปริมาณผลผลิตข้าวอินทรีย์เฉลี่ยต่อไร่	สำนักงานเกษตรและ สหกรณ์จังหวัดยโสธร	ประเด็นการพัฒนาที่ 1
51	0080	จำนวนกลุ่มเกษตรกรอินทรีย์ที่มีการแปรรูปข้าว อินทรีย์	สำนักงานเกษตรและ สหกรณ์จังหวัดยโสธร	ประเด็นการพัฒนาที่ 1
52	0082	จำนวนกลุ่มเกษตรกรอินทรีย์ที่มีสถานที่เก็บรักษา วัตถุดิบในการผลิต/สินค้าที่ได้มาตรฐาน (โกดัง ยุ่ง ฉาง)	สำนักงานเกษตรและ สหกรณ์จังหวัดยโสธร	ประเด็นการพัฒนาที่ 1
53	0083	จำนวนโรงสี	สำนักงานอุตสาหกรรม จังหวัดยโสธร	ประเด็นการพัฒนาที่ 1
54	0084	จำนวนพื้นที่ลานตากข้าวเปลือก	สำนักงานเกษตรจังหวัด ยโสธร	ประเด็นการพัฒนาที่ 1
55	0086	จำนวนผลิตภัณฑ์แปรรูปของผู้ทำเกษตรอินทรีย์ที่ ได้มาตรฐาน OTOP	สำนักงานพัฒนาชุมชน จังหวัดยโสธร	ประเด็นการพัฒนาที่ 1

ลำดับ	OS ID	รายการสถิติทางการ/ชุดข้อมูล	หน่วยงาน	ชื่อบัญชีสถิติทางการ
56	0087	จำนวนกลุ่มเกษตรกรอินทรีย์ที่ได้รับการส่งเสริมพัฒนาการแปรรูปผลิตภัณฑ์	สำนักงานอุตสาหกรรมจังหวัดยโสธร	ประเด็นการพัฒนาที่ 1
57	0088	จำนวนกลุ่มเกษตรกรอินทรีย์ที่ได้รับการส่งเสริมพัฒนาการจัดทำบรรจุภัณฑ์	สำนักงานอุตสาหกรรมจังหวัดยโสธร	ประเด็นการพัฒนาที่ 1
58	0090	จำนวน อปท.ที่มีการดำเนินการคัดแยกขยะและนำกลับมาผลิตปุ๋ยอินทรีย์	สำนักงานส่งเสริมการปกครองท้องถิ่นจังหวัดยโสธร	ประเด็นการพัฒนาที่ 1
59	0091	จำนวนแหล่งรวบรวมและกระจายสินค้าที่ปลอดภัยและมีมาตรฐาน	สำนักงานเกษตรและสหกรณ์จังหวัดยโสธร	ประเด็นการพัฒนาที่ 1
60	0092	ราคาข้าวเปลือกเหนียวต่อกิโลกรัม	สำนักงานเกษตรจังหวัดยโสธร	ประเด็นการพัฒนาที่ 1
61	0093	ราคาข้าวเปลือกเจ้าต่อกิโลกรัม	สำนักงานเกษตรจังหวัดยโสธร	ประเด็นการพัฒนาที่ 1
62	0094	ปริมาณข้าวที่มีการขายผ่านตลาดกลางของจังหวัด	สำนักงานพาณิชย์จังหวัดยโสธร	ประเด็นการพัฒนาที่ 1
63	0095	ราคารับซื้อข้าวเปลือกอินทรีย์	สำนักงานเกษตรและสหกรณ์จังหวัดยโสธร	ประเด็นการพัฒนาที่ 1
64	0096	ราคาจำหน่ายข้าวสารอินทรีย์	สำนักงานเกษตรและสหกรณ์จังหวัดยโสธร	ประเด็นการพัฒนาที่ 1
65	0097	ราคาแตงโมอินทรีย์	สำนักงานเกษตรและสหกรณ์จังหวัดยโสธร	ประเด็นการพัฒนาที่ 1
66	0098	ราคามันสำปะหลังอินทรีย์	สำนักงานเกษตรและสหกรณ์จังหวัดยโสธร	ประเด็นการพัฒนาที่ 1
67	0099	ราคาอ้อยคั้นน้ำอินทรีย์	สำนักงานเกษตรและสหกรณ์จังหวัดยโสธร	ประเด็นการพัฒนาที่ 1
68	0100	จำนวนตลาดจำหน่ายสินค้าเกษตรอินทรีย์โดยเฉพาะในจังหวัด	สำนักงานเกษตรและสหกรณ์จังหวัดยโสธร	ประเด็นการพัฒนาที่ 1
69	0101	จำนวนร้านจำหน่ายสินค้าของฝากที่เป็นสินค้าเกษตรอินทรีย์ในจังหวัด	สำนักงานเกษตรจังหวัดยโสธร	ประเด็นการพัฒนาที่ 1
70	0102	ปริมาณข้าวอินทรีย์ที่จำหน่ายในประเทศ	สำนักงานเกษตรจังหวัดยโสธร	ประเด็นการพัฒนาที่ 1
71	0103	จำนวนกลุ่มเกษตรกรอินทรีย์ที่เป็นแหล่งรับซื้อข้าวอินทรีย์จากเกษตรกร	สำนักงานเกษตรและสหกรณ์จังหวัดยโสธร	ประเด็นการพัฒนาที่ 1
72	0104	จำนวนผู้รับซื้อข้าวอินทรีย์เพื่อการส่งออก (Exportor)	สำนักงานเกษตรและสหกรณ์จังหวัดยโสธร	ประเด็นการพัฒนาที่ 1
73	0107	มูลค่าการจำหน่ายข้าวอินทรีย์ภายในประเทศ	สำนักงานพาณิชย์จังหวัดยโสธร	ประเด็นการพัฒนาที่ 1
74	0108	ปริมาณข้าวอินทรีย์ที่ส่งออก ผ่าน Trader	สำนักงานพาณิชย์จังหวัดยโสธร	ประเด็นการพัฒนาที่ 1
75	0109	มูลค่าข้าวอินทรีย์ที่ส่งออก ผ่าน Trader	สำนักงานพาณิชย์จังหวัดยโสธร	ประเด็นการพัฒนาที่ 1

ลำดับ	OS ID	รายการสถิติทางการ/ชุดข้อมูล	หน่วยงาน	ชื่อบัญชีสถิติทางการ
76	0110	ปริมาณการสั่งซื้อข้าวอินทรีย์จากการเข้าร่วมงานแสดงสินค้า	สำนักงานพาณิชย์จังหวัดยโสธร	ประเด็นการพัฒนาที่ 1
77	0111	มูลค่าสั่งซื้อข้าวอินทรีย์จากการเข้าร่วมงานแสดงสินค้า	สำนักงานพาณิชย์จังหวัดยโสธร	ประเด็นการพัฒนาที่ 1
78	0112	จำนวนกลุ่มเกษตรกรอินทรีย์ที่มีการประชาสัมพันธ์การตลาดทาง Social Network	สำนักงานพาณิชย์จังหวัดยโสธร	ประเด็นการพัฒนาที่ 1
79	0113	งบประมาณทั้งหมดของจังหวัด	สำนักงานจังหวัดยโสธร	ประเด็นการพัฒนาที่ 2
80	0114	งบประมาณที่ได้รับจัดสรรด้านการท่องเที่ยว	สำนักงานจังหวัดยโสธร	ประเด็นการพัฒนาที่ 2
81	0115	สัดส่วนของงบประมาณที่ได้รับจัดสรรด้านการท่องเที่ยวต่องบประมาณทั้งหมดของจังหวัด	สำนักงานจังหวัดยโสธร	ประเด็นการพัฒนาที่ 2
82	0116	จำนวนนักท่องเที่ยวชาวไทย	สำนักงานการท่องเที่ยวและกีฬาจังหวัดยโสธร	ประเด็นการพัฒนาที่ 2
83	0117	จำนวนนักท่องเที่ยวชาวต่างประเทศ	สำนักงานการท่องเที่ยวและกีฬาจังหวัดยโสธร	ประเด็นการพัฒนาที่ 2
84	0121	จำนวนแหล่งท่องเที่ยวทั้งจังหวัด	สำนักงานการท่องเที่ยวและกีฬาจังหวัดยโสธร	ประเด็นการพัฒนาที่ 2
85	0122	รายชื่อแหล่งท่องเที่ยวทุกประเภทในจังหวัด	สำนักงานการท่องเที่ยวและกีฬาจังหวัดยโสธร	ประเด็นการพัฒนาที่ 2
86	0123	จำนวนแหล่งท่องเที่ยวทางธรรมชาติ	การท่องเที่ยวและกีฬาจังหวัดยโสธร	ประเด็นการพัฒนาที่ 2
87	0124	จำนวนแหล่งท่องเที่ยวทางวัฒนธรรมประเพณี	การท่องเที่ยวและกีฬาจังหวัดยโสธร	ประเด็นการพัฒนาที่ 2
88	0125	จำนวนชุมชนที่มีส่วนร่วมในการสืบสานและร่วมนำเสนอวัฒนธรรมประเพณีของยโสธร	สำนักงานวัฒนธรรมจังหวัดยโสธร	ประเด็นการพัฒนาที่ 2
89	0128	ประเพณีวัฒนธรรมที่โดดเด่น	สำนักงานการท่องเที่ยวและกีฬาจังหวัดยโสธร	ประเด็นการพัฒนาที่ 2
90	0129	จำนวนกิจกรรมท่องเที่ยวเชิงวัฒนธรรมประเพณี	สำนักงานวัฒนธรรมจังหวัดยโสธร	ประเด็นการพัฒนาที่ 2
91	0134	จำนวนที่พัก/โรงแรม และห้องพักรับรองที่จดทะเบียนในจังหวัด	ที่ทำการปกครองจังหวัดยโสธร	ประเด็นการพัฒนาที่ 2
92	0135	จำนวนธุรกิจที่พัก Home stay ที่ได้รับการรับรองมาตรฐาน	สำนักงานการท่องเที่ยวและกีฬาจังหวัดยโสธร	ประเด็นการพัฒนาที่ 2
93	0138	รายได้จากการจำหน่ายสินค้าของฝากและของที่ระลึกของยโสธร จำแนกตามประเภทสินค้า	สำนักงานพัฒนาชุมชนจังหวัดยโสธร	ประเด็นการพัฒนาที่ 2
94	0139	จำนวนศูนย์พัฒนาครอบครัวในชุมชน	สำนักงานพัฒนาสังคมและความมั่นคงของมนุษย์จังหวัดยโสธร	ประเด็นการพัฒนาที่ 3
95	0149	จำนวนแม่อายุ 15 -19 ปีที่คลอดบุตร	สำนักงานสาธารณสุขจังหวัดยโสธร	ประเด็นการพัฒนาที่ 3
96	0150	จำนวนแม่อายุน้อยกว่า 20 ปีที่คลอดบุตร	สำนักงานสาธารณสุขจังหวัดยโสธร	ประเด็นการพัฒนาที่ 3

ลำดับ	OS ID	รายการสถิติทางการ/ชุดข้อมูล	หน่วยงาน	ชื่อบัญชีสถิติทางการ
97	0152	จำนวนผู้สูงอายุที่ได้รับเบี้ยยังชีพ	สำนักงานพัฒนาสังคมและความมั่นคงของมนุษย์จังหวัดยโสธร	ประเด็นการพัฒนาที่ 3
98	0153	จำนวนผู้สูงอายุที่ได้รับเบี้ยคนพิการ	สำนักงานพัฒนาสังคมและความมั่นคงของมนุษย์จังหวัดยโสธร	ประเด็นการพัฒนาที่ 3
99	0154	จำนวนผู้สูงอายุที่มีที่อยู่อาศัยไม่เหมาะสมต่อการพักอาศัย	สำนักงานพัฒนาสังคมและความมั่นคงของมนุษย์จังหวัดยโสธร	ประเด็นการพัฒนาที่ 3
100	0155	จำนวนผู้สูงอายุอยู่กับครอบครัวยากจน_ยากลำบาก	สำนักงานพัฒนาสังคมและความมั่นคงของมนุษย์จังหวัดยโสธร	ประเด็นการพัฒนาที่ 3
101	0157	จำนวนผู้สูงอายุช่วยเหลือตัวเองไม่ได้ ไม่มีคนดูแล ไม่มีรายได้ และสมควรได้รับความช่วยเหลือ	สำนักงานพัฒนาสังคมและความมั่นคงของมนุษย์จังหวัดยโสธร	ประเด็นการพัฒนาที่ 3
102	0158	จำนวนผู้สูงอายุที่เป็นผู้ป่วยเรื้อรัง ติดเตียง_ติดบ้าน	สำนักงานสาธารณสุขจังหวัดยโสธร	ประเด็นการพัฒนาที่ 3
103	0159	จำนวนผู้สูงอายุที่ขาดแคลนกายอุปกรณ์	สำนักงานพัฒนาสังคมและความมั่นคงของมนุษย์จังหวัดยโสธร	ประเด็นการพัฒนาที่ 3
104	0164	ครัวเรือนตกเกณฑ์ จปฐ.	สำนักงานพัฒนาชุมชนจังหวัดยโสธร	ประเด็นการพัฒนาที่ 3
105	0165	จำนวนแรงงาน/สถานประกอบการที่ได้รับการตรวจสุขภาพประจำปี	สำนักงานสวัสดิการและคุ้มครองแรงงานจังหวัดยโสธร	ประเด็นการพัฒนาที่ 3
106	0166	จำนวนแรงงานจากสถานประกอบการ	สำนักงานสวัสดิการและคุ้มครองแรงงานจังหวัดยโสธร	ประเด็นการพัฒนาที่ 3
107	0167	จำนวนผู้ประสบอันตรายหรือเจ็บป่วยเนื่องจากการทำงาน	สำนักงานสวัสดิการและคุ้มครองแรงงานจังหวัดยโสธร	ประเด็นการพัฒนาที่ 3
108	0168	อัตราการประสบอันตรายหรือเจ็บป่วยเนื่องจากการทำงานต่อลูกจ้าง 1,000 ราย	สำนักงานสวัสดิการและคุ้มครองแรงงานจังหวัดยโสธร	ประเด็นการพัฒนาที่ 3
109	0171	จำนวนสถานประกอบการที่ปฏิบัติตามกฎหมายคุ้มครองความปลอดภัยในการทำงาน	สำนักงานสวัสดิการและคุ้มครองแรงงานจังหวัดยโสธร	ประเด็นการพัฒนาที่ 3
110	0172	อัตราการปฏิบัติตามกฎหมายคุ้มครองความปลอดภัยในการทำงานของสถานประกอบการ	สำนักงานสวัสดิการและคุ้มครองแรงงานจังหวัดยโสธร	ประเด็นการพัฒนาที่ 3
111	0176	สมาชิกกองทุนการออมแห่งชาติ (กอช)	สำนักงานคลังจังหวัดยโสธร	ประเด็นการพัฒนาที่ 3

ลำดับ	OS ID	รายการสถิติทางการ/ชุดข้อมูล	หน่วยงาน	ชื่อบัญชีสถิติทางการ
112	0181	จำนวนคดีรับแจ้งอุบัติเหตุการจราจรทางบก	ตำรวจภูธรจังหวัดยโสธร	ประเด็นการพัฒนาที่ 3
113	0184	จำนวนคดีอาญาที่น่าสนใจ (รับแจ้ง)	ตำรวจภูธรจังหวัดยโสธร	ประเด็นการพัฒนาที่ 3
114	0185	จำนวนคดีอาญาที่น่าสนใจ (จับกุม)	ตำรวจภูธรจังหวัดยโสธร	ประเด็นการพัฒนาที่ 3
115	0190	จำนวนอาสาสมัครป้องกันปราบปราม อาชญากรรมส่วนท้องถิ่น (อพป.)	ที่ทำการปกครองจังหวัด ยโสธร	ประเด็นการพัฒนาที่ 3
116	0191	จำนวนผู้ประสบภัยจำแนกตามประเภทภัย	สำนักงานป้องกันและ บรรเทาสาธารณภัย จังหวัดยโสธร	ประเด็นการพัฒนาที่ 3
177	0193	จำนวน อปท. จัดตั้งกองทุนสวัสดิการชุมชน (ดูแลผู้ด้อยโอกาส)	สำนักงานพัฒนาสังคม และความมั่นคงของมนุษย์ จังหวัดยโสธร	ประเด็นการพัฒนาที่ 3
188	0196	จำนวนปัญหาการพังทลายของดิน	สำนักงานโยธาและผัง เมืองจังหวัดยโสธร	ประเด็นการพัฒนาที่ 4
119	0201	จำนวนพื้นที่ขาดแคลนน้ำ	โครงการชลประทาน ยโสธร	ประเด็นการพัฒนาที่ 4
120	0202	พื้นที่ทำการเกษตรได้รับน้ำเพื่อการเกษตรอย่าง เพียงพอ	โครงการชลประทาน ยโสธร	ประเด็นการพัฒนาที่ 4
121	0206	จำนวนแหล่งน้ำที่มีค่าโดยปริมาณออกซิเจนที่ ละลายน้ำ (dissolved oxygen, DO) จะต้องสูง (5-8 มล./ลิตร)	สำนักงาน ทรัพยากรธรรมชาติและ สิ่งแวดล้อมจังหวัดยโสธร	ประเด็นการพัฒนาที่ 4
122	0212	จำนวนครัวเรือนที่ขาดแคลนน้ำเพื่ออุปโภคและ บริโภค	สำนักงานพัฒนาชุมชน จังหวัดยโสธร	ประเด็นการพัฒนาที่ 4
123	0215	จำนวนหมู่บ้าน/ชุมชนที่มีการลดขยะมูลฝอย และของเสียอันตรายชุมชนตั้งแต่ต้นทาง	สำนักงานส่งเสริมการ ปกครองส่วนท้องถิ่น จังหวัดยโสธร	ประเด็นการพัฒนาที่ 4
124	0219	ปริมาณขยะที่เกิดขึ้น	สำนักงานส่งเสริมการ ปกครองท้องถิ่นจังหวัด ยโสธร	ประเด็นการพัฒนาที่ 4
125	0221	ปริมาณขยะที่มีการเก็บขนไปกำจัด	สำนักงานส่งเสริมการ ปกครองท้องถิ่นจังหวัด ยโสธร	ประเด็นการพัฒนาที่ 4
Tier 2(มีหน่วยงานรับผิดชอบ)				
1	0003	จำนวนกลุ่มเกษตรกรอินทรีย์ที่ผลิตพันธุ์ข้าวอินทรีย์	สำนักงานเกษตรจังหวัด ยโสธร	ประเด็นการพัฒนาที่ 1
2	0004	จำนวนแหล่งถ่ายทอดองค์ความรู้ต้นแบบ (Best Practice) ในการทำการเกษตรอินทรีย์ (ศูนย์ ปราชญ์, กลุ่มเกษตรกรอินทรีย์)	สำนักงานเกษตรและ สหกรณ์จังหวัดยโสธร	ประเด็นการพัฒนาที่ 1
3	0012	จำนวนเงินสินเชื่อแก่เกษตรกรของกองทุน สงเคราะห์เกษตรกร	สำนักงานเกษตรและ สหกรณ์จังหวัดยโสธร	ประเด็นการพัฒนาที่ 1
4	0013	จำนวนเงินสินเชื่อแก่เกษตรกรของสำนักงาน กองทุนฟื้นฟูและพัฒนาเกษตรกร	สำนักงานกองทุนฟื้นฟู และพัฒนาเกษตรกร สาขาจังหวัดยโสธร	ประเด็นการพัฒนาที่ 1

ลำดับ	OS ID	รายการสถิติทางการ/ชุดข้อมูล	หน่วยงาน	ชื่อบัญชีสถิติทางการ
5	0015	จำนวนเกษตรกรที่ได้รับเงินสินเชื่อของกองทุนหมุนเวียนเพื่อการกู้ยืมแก่เกษตรกรและผู้ยากไร้	สำนักงานเกษตรและสหกรณ์จังหวัดยโสธร	ประเด็นการพัฒนาที่ 1
6	0017	จำนวนเกษตรกรผู้ปลูกข้าวที่ได้รับการสนับสนุนเมล็ดพันธุ์ที่ดี	สำนักงานเกษตรจังหวัดยโสธร	ประเด็นการพัฒนาที่ 1
7	0020	พื้นที่ปลูกข้าวที่ได้น้ำจากแหล่งน้ำชลประทาน	สำนักงานเกษตรจังหวัดยโสธร	ประเด็นการพัฒนาที่ 1
8	0021	พื้นที่ปลูกข้าวที่ใช้น้ำจากแหล่งน้ำนอกเขตชลประทาน	สำนักงานเกษตรจังหวัดยโสธร	ประเด็นการพัฒนาที่ 1
9	0057	จำนวนกลุ่มวิสาหกิจชุมชนผู้ปลูกข้าว	สำนักงานเกษตรจังหวัดยโสธร	ประเด็นการพัฒนาที่ 1
10	0059	จำนวนโครงการอบรมเพิ่มความรู้พัฒนาขีดความสามารถให้กับเกษตรกรผู้ปลูกข้าวอินทรีย์	สำนักงานเกษตรและสหกรณ์จังหวัดยโสธร	ประเด็นการพัฒนาที่ 1
11	0060	จำนวนเกษตรกรที่ได้รับการอบรมเพิ่มความรู้พัฒนาขีดความสามารถในการทำเกษตรอินทรีย์	สำนักงานเกษตรและสหกรณ์จังหวัดยโสธร	ประเด็นการพัฒนาที่ 1
12	0061	ปริมาณการใช้ปุ๋ยเคมีในการปลูกข้าวเฉลี่ยต่อไร่	สำนักงานเกษตรจังหวัดยโสธร	ประเด็นการพัฒนาที่ 1
13	0062	ปริมาณการใช้ปุ๋ยอินทรีย์ในการปลูกข้าวเฉลี่ยต่อไร่	สำนักงานเกษตรจังหวัดยโสธร	ประเด็นการพัฒนาที่ 1
14	0081	จำนวนชนิดผลิตภัณฑ์แปรรูปข้าวอินทรีย์	สำนักงานพัฒนาชุมชนจังหวัดยโสธร	ประเด็นการพัฒนาที่ 1
15	0085	จำนวนโกดัง หรือสถานที่เก็บรักษาข้าวเปลือกที่ได้มาตรฐาน	สำนักงานพาณิชย์จังหวัดยโสธร	ประเด็นการพัฒนาที่ 1
16	0089	บรรจุภัณฑ์หรือตราสัญลักษณ์ที่จังหวัดให้การรับรอง	สำนักงานพาณิชย์จังหวัดยโสธร	ประเด็นการพัฒนาที่ 1
17	0105	จำนวนแหล่งท่องเที่ยวเชิงเกษตร/เกษตรอินทรีย์	สำนักงานเกษตรจังหวัดยโสธร	ประเด็นการพัฒนาที่ 1
18	0106	จำนวนกิจกรรมการท่องเที่ยวเชิงเกษตรอินทรีย์	สำนักงานเกษตรจังหวัดยโสธร	ประเด็นการพัฒนาที่ 1
19	0126	หมู่บ้านตามโครงการ บวร	สำนักงานวัฒนธรรมจังหวัดยโสธร	ประเด็นการพัฒนาที่ 2
20	0127	หมู่บ้าน OTOP นวัตกรรม	สำนักงานพัฒนาชุมชนจังหวัดยโสธร	ประเด็นการพัฒนาที่ 2
21	0131	จำนวนมัคคุเทศก์ท้องถิ่น/ผู้นำเที่ยวที่ได้รับการอบรม/พัฒนาให้มีความรอบรู้เกี่ยวกับวัฒนธรรมและประเพณีของยโสธร และสามารถถ่ายทอดเป็นภาษาต่างประเทศได้หลายภาษา	สำนักงานการท่องเที่ยวและกีฬาจังหวัดยโสธร	ประเด็นการพัฒนาที่ 2
22	0132	จำนวนแรงงานในพื้นที่ ที่ผ่านการอบรมด้านการท่องเที่ยวที่จัดขึ้นโดยภาครัฐและเอกชนที่เกี่ยวข้อง	สำนักงานการท่องเที่ยวและกีฬาจังหวัดยโสธร	ประเด็นการพัฒนาที่ 2
23	0133	จำนวนแหล่งท่องเที่ยวเชิงวัฒนธรรมที่ได้รับการพัฒนาให้เป็นไปตามมาตรฐานการท่องเที่ยวของททท.	สำนักงานการท่องเที่ยวและกีฬาจังหวัดยโสธร	ประเด็นการพัฒนาที่ 2

ลำดับ	OS ID	รายการสถิติทางการ/ชุดข้อมูล	หน่วยงาน	ชื่อบัญชีสถิติทางการ
24	0136	จำนวนธุรกิจที่พักโรงแรมที่ได้รับการรับรองมาตรฐาน	สำนักงานการท่องเที่ยวและกีฬาจังหวัดยโสธร	ประเด็นการพัฒนาที่ 2
25	0137	จำนวนธุรกิจที่พักที่ได้รับการสนับสนุนขอรับการตรวจรับรองมาตรฐาน	สำนักงานการท่องเที่ยวและกีฬาจังหวัดยโสธร	ประเด็นการพัฒนาที่ 2
26	0160	จำนวนแรงงานที่ได้รับการพัฒนาฝีมือแรงงาน	สำนักงานพัฒนาฝีมือแรงงานยโสธร	ประเด็นการพัฒนาที่ 3
27	0161	จำนวนแรงงานที่ได้รับการพัฒนาฝีมือแรงงานและได้งานทำ	สำนักงานพัฒนาฝีมือแรงงานยโสธร	ประเด็นการพัฒนาที่ 3
28	0162	จำนวนแรงงานที่เข้าร่วมกิจกรรมเสริมรายได้แรงงาน หรือการฝึกอาชีพเสริม	สำนักงานพัฒนาฝีมือแรงงานยโสธร	ประเด็นการพัฒนาที่ 3
29	0182	จำนวนคนตายจากอุบัติเหตุการจราจรทางบก	ตำรวจภูธรจังหวัดยโสธร	ประเด็นการพัฒนาที่ 3
30	0183	จำนวนคนบาดเจ็บจากอุบัติเหตุการจราจรทางบก	ตำรวจภูธรจังหวัดยโสธร	ประเด็นการพัฒนาที่ 3
31	0186	จำนวนผู้ตกเป็นเหยื่ออาชญากรรม	ตำรวจภูธรจังหวัดยโสธร	ประเด็นการพัฒนาที่ 3
32	0187	จำนวนอาสาสมัครป้องกันปราบปรามอาชญากรรมของสำนักงานตำรวจแห่งชาติ (ตำรวจอาสา/ตำรวจบ้าน)	ตำรวจภูธรจังหวัดยโสธร	ประเด็นการพัฒนาที่ 3
33	0188	จำนวนการจับกุมคดียาเสพติด	ตำรวจภูธรจังหวัดยโสธร	ประเด็นการพัฒนาที่ 3
34	0189	จำนวนผู้รับการบำบัดฟื้นฟู (สมัครใจบำบัด บังคับบำบัด และต้องโทษ)	สำนักงานสาธารณสุขจังหวัดยโสธร	ประเด็นการพัฒนาที่ 3
35	0192	จำนวนหมู่บ้าน/ชุมชน	สำนักงานพัฒนาชุมชนจังหวัดยโสธร	ประเด็นการพัฒนาที่ 3
36	0194	อัตราพื้นที่ป่าอนุรักษ์ถูกบุกรุกทำลาย	สำนักงานทรัพยากรธรรมชาติและสิ่งแวดล้อมจังหวัดยโสธร	ประเด็นการพัฒนาที่ 4
37	0195	พื้นที่ป่าในเขตสงวนแห่งชาติ และป่าอนุรักษ์ที่ยังคงมีสภาพป่าสมบูรณ์	สำนักงานทรัพยากรธรรมชาติและสิ่งแวดล้อมจังหวัดยโสธร	ประเด็นการพัฒนาที่ 4
38	0197	จำนวนโครงการฟื้นฟู/สร้าง ทรัพยากรป่าไม้และแหล่งน้ำให้มีความสมบูรณ์มากขึ้น	สำนักงานทรัพยากรธรรมชาติและสิ่งแวดล้อมจังหวัดยโสธร	ประเด็นการพัฒนาที่ 4
39	0198	จำนวนผู้เข้าร่วมโครงการฟื้นฟู/สร้าง ทรัพยากรป่าไม้และแหล่งน้ำให้มีความสมบูรณ์มากขึ้น	สำนักงานทรัพยากรธรรมชาติและสิ่งแวดล้อมจังหวัดยโสธร	ประเด็นการพัฒนาที่ 4
40	0199	จำนวนเกษตรกรและภาคีเครือข่ายชุมชนที่เข้าร่วมโครงการอนุรักษ์ป่าไม้และแหล่งน้ำ	สำนักงานทรัพยากรธรรมชาติและสิ่งแวดล้อมจังหวัดยโสธร	ประเด็นการพัฒนาที่ 4
41	0200	จำนวนสมาชิกของเครือข่ายชุมชนที่เข้าร่วมโครงการอนุรักษ์ป่าไม้และแหล่งน้ำ	สำนักงานทรัพยากรธรรมชาติและสิ่งแวดล้อมจังหวัดยโสธร	ประเด็นการพัฒนาที่ 4

ลำดับ	OS ID	รายการสถิติทางการ/ชุดข้อมูล	หน่วยงาน	ชื่อบัญชีสถิติทางการ
42	0204	จำนวนแหล่งน้ำที่ได้รับการอนุรักษ์ฟื้นฟู	สำนักงาน ทรัพยากรธรรมชาติและ สิ่งแวดล้อมจังหวัดยโสธร	ประเด็นการพัฒนาที่ 4
43	0207	จำนวนพื้นที่ป่าที่ได้รับการฟื้นฟู	สำนักงาน ทรัพยากรธรรมชาติและ สิ่งแวดล้อมจังหวัดยโสธร	ประเด็นการพัฒนาที่ 4
44	0208	จำนวนโครงการอนุรักษ์ป่าไม้และแหล่งน้ำ	สำนักงาน ทรัพยากรธรรมชาติและ สิ่งแวดล้อมจังหวัดยโสธร	ประเด็นการพัฒนาที่ 4
45	0209	จำนวนพื้นที่แหล่งน้ำที่ได้รับการพัฒนา เพื่ออนุรักษ์ฟื้นฟูทรัพยากรสัตว์น้ำ	โครงการชลประทาน ยโสธร	ประเด็นการพัฒนาที่ 4
46	0210	จำนวนพื้นที่แหล่งน้ำที่ได้รับการพัฒนา เพื่ออนุรักษ์ฟื้นฟูทรัพยากรสัตว์น้ำ	สำนักงานประมงจังหวัด ยโสธร	ประเด็นการพัฒนาที่ 4
47	0211	จำนวนพื้นที่ที่ได้รับประโยชน์จากการบริหาร จัดการน้ำอย่างบูรณาการ	โครงการชลประทาน ยโสธร	ประเด็นการพัฒนาที่ 4
48	0214	พื้นที่ป่าชุมชนที่ขึ้นทะเบียน	สำนักงาน ทรัพยากรธรรมชาติและ สิ่งแวดล้อมจังหวัดยโสธร	ประเด็นการพัฒนาที่ 4
49	0216	ข้อร้องเรียนด้านปัญหามลภาวะในพื้นที่จังหวัด	สำนักงาน ทรัพยากรธรรมชาติและ สิ่งแวดล้อมจังหวัดยโสธร	ประเด็นการพัฒนาที่ 4

4.2.2 แนวทางการพัฒนารายการสถิติทางการ

แนวทางการพัฒนารายการสถิติทางการเป็นการพัฒนารายการสถิติทางการทุกรายการที่มีหน่วยงานในจังหวัดเป็นเจ้าของข้อมูล โดยจะสามารถพัฒนาในด้านต่าง ๆ ได้ เช่น ด้านการพัฒนาคุณภาพสถิติทางการ ด้านการจัดทำข้อมูลให้อยู่ในรูปแบบดิจิทัลที่พร้อมใช้สำหรับการวิเคราะห์ ด้านการจัดทำคำอธิบายข้อมูลให้ถูกต้อง ครบถ้วน และสอดคล้องกับทรัพยากร ซึ่งแนวทางการพัฒนารายการสถิติทางการจะมีการจัดทำตามความพร้อมของข้อมูล ประกอบด้วย

- แนวทางการพัฒนารายการสถิติทางการที่ความพร้อมเผยแพร่ของข้อมูลเป็น Tier 1
- แนวทางการพัฒนารายการสถิติทางการที่ความพร้อมเผยแพร่ของข้อมูลเป็น Tier 2 (มีหน่วยงานรับผิดชอบ)

4.2.2.1 แนวทางการพัฒนารายการสถิติทางการที่ความพร้อมเผยแพร่ของข้อมูลเป็น Tier 1

การพัฒนารายการสถิติทางการที่ความพร้อมเผยแพร่ของข้อมูลเป็น Tier 1 เป็นการดำเนินการพัฒนาเฉพาะรายการทางการที่มีค่านิยมและวิธีการผลิต มีข้อมูลพร้อมเผยแพร่ และมีหน่วยงานรับผิดชอบที่หน่วยงานในจังหวัดเป็นเจ้าของข้อมูล เพื่อให้หน่วยงานเจ้าของข้อมูลนำรายการสถิติทางการขึ้นระบบบัญชีข้อมูลจังหวัด และลงทะเบียนชุดข้อมูลที่อยู่ในหมวดหมู่สาธารณะบนระบบบัญชีข้อมูลภาครัฐ เพื่อแบ่งปันแลกเปลี่ยนข้อมูลสถิติทางการกับหน่วยงานอื่น ๆ รวมทั้งสามารถนำข้อมูลที่มีความพร้อมใช้ ไปวางแผนนโยบาย แผนการปฏิบัติงาน และติดตามประเมินผลการพัฒนาจังหวัด ดังนั้น จำเป็นต้องมีแนวทางการพัฒนารายการสถิติทางการเพื่อให้ข้อมูลมีคุณภาพและตรงตามมาตรฐานสถิติที่สามารถนำไปใช้ในการตัดสินใจได้ โดยมีรายการสถิติทางการที่ความพร้อมเผยแพร่ของข้อมูลเป็น Tier 1 จำนวน 125 รายการ โดยรายละเอียดแสดงดังตาราง 20

ตาราง 20 แนวทางการพัฒนารายการสถิติทางการที่ความพร้อมเผยแพร่ของข้อมูลเป็น Tier 1 ที่หน่วยงานในจังหวัดเป็นเจ้าของข้อมูล

ลำดับ	OS ID	รายการสถิติทางการ	หน่วยงาน	แนวทางการพัฒนา	ผลลัพธ์	ระยะเวลาดำเนินการ ปีงบประมาณ พ.ศ.					หมายเหตุ
						66	67	68	69	70	
1	0002	จำนวนพันธุ์ข้าวที่ผู้ทำเกษตรอินทรีย์นิยมปลูก	สำนักงานเกษตรจังหวัดยโสธร	<ul style="list-style-type: none"> - สร้างความตระหนักรู้ในความสำคัญของบัญชีข้อมูลภาครัฐ - สนับสนุนการนำชุดข้อมูลลงทะเบียนในระบบบัญชีข้อมูลภาครัฐ 	มีรายการสถิติทางการเผยแพร่บนระบบบัญชีข้อมูลภาครัฐ	✓	✓	✓	✓	✓	
3	0006	ต้นทุนการผลิตข้าวอินทรีย์เฉลี่ยต่อไร่	สำนักงานเกษตรและสหกรณ์จังหวัดยโสธร	<ul style="list-style-type: none"> - สร้างความตระหนักรู้ในความสำคัญของบัญชีข้อมูลภาครัฐ - สนับสนุนการนำชุดข้อมูลลงทะเบียนในระบบบัญชีข้อมูลภาครัฐ 	มีรายการสถิติทางการเผยแพร่บนระบบบัญชีข้อมูลภาครัฐ	✓	✓	✓	✓	✓	
4	0011	จำนวนเงินสินเชื่อแก่เกษตรกรของ ธกส.	สำนักงานธนาคารเพื่อการเกษตรและสหกรณ์การเกษตรจังหวัดยโสธร	<ul style="list-style-type: none"> - สร้างความตระหนักรู้ในความสำคัญของบัญชีข้อมูลภาครัฐ - สนับสนุนการนำชุดข้อมูลลงทะเบียนในระบบบัญชีข้อมูลภาครัฐ 	มีรายการสถิติทางการเผยแพร่บนระบบบัญชีข้อมูลภาครัฐ	✓	✓	✓	✓	✓	
5	0016	จำนวนเกษตรกรที่ได้รับเงินสินเชื่อของสำนักงานกองทุนฟื้นฟูและพัฒนาเกษตรกร สาขาฟื้นฟูและพัฒนาเกษตรกร	สำนักงานกองทุนฟื้นฟูและพัฒนาเกษตรกร สาขาฟื้นฟูและพัฒนาเกษตรกร จังหวัดยโสธร	<ul style="list-style-type: none"> - สร้างความตระหนักรู้ในความสำคัญของบัญชีข้อมูลภาครัฐ - สนับสนุนการนำชุดข้อมูลลงทะเบียนในระบบบัญชีข้อมูลภาครัฐ 	มีรายการสถิติทางการเผยแพร่บนระบบบัญชีข้อมูลภาครัฐ	✓	✓	✓	✓	✓	

ตาราง 20 แนวทางการพัฒนารายการสถิติทางการที่ความพร้อมเผยแพร่ของข้อมูลเป็น Tier 1 ที่หน่วยงานในจังหวัดเป็นเจ้าของข้อมูล (ต่อ)

ลำดับ	OS ID	รายการสถิติทางการ	หน่วยงาน	แนวทางการพัฒนา	ผลลัพธ์	ระยะเวลาดำเนินการ ปีงบประมาณ พ.ศ.					หมายเหตุ
6	0018	พื้นที่ปลูกข้าวที่ได้รับการสนับสนุนเมล็ดพันธุ์ที่ดี	สำนักงานเกษตรจังหวัดยโสธร	<ul style="list-style-type: none"> - สร้างความตระหนักรู้ในความสำคัญของบัญชีข้อมูลภาครัฐ - สนับสนุนการนำชุดข้อมูลลงทะเบียนในระบบบัญชีข้อมูลภาครัฐ 	มีรายการสถิติทางการเผยแพร่บนระบบบัญชีข้อมูลภาครัฐ	✓	✓	✓	✓	✓	
7	0019	พื้นที่ที่ได้รับน้ำจากแหล่งน้ำชลประทาน	สำนักงานเกษตรและสหกรณ์จังหวัดยโสธร	<ul style="list-style-type: none"> - สร้างความตระหนักรู้ในความสำคัญของบัญชีข้อมูลภาครัฐ - สนับสนุนการนำชุดข้อมูลลงทะเบียนในระบบบัญชีข้อมูลภาครัฐ 	มีรายการสถิติทางการเผยแพร่บนระบบบัญชีข้อมูลภาครัฐ	✓	✓	✓	✓	✓	
8	0022	พื้นที่ปลูกข้าวอินทรีย์ที่ได้รับน้ำจากแหล่งน้ำชลประทาน	สำนักงานเกษตรและสหกรณ์จังหวัดยโสธร	<ul style="list-style-type: none"> - สร้างความตระหนักรู้ในความสำคัญของบัญชีข้อมูลภาครัฐ - สนับสนุนการนำชุดข้อมูลลงทะเบียนในระบบบัญชีข้อมูลภาครัฐ 	มีรายการสถิติทางการเผยแพร่บนระบบบัญชีข้อมูลภาครัฐ	✓	✓	✓	✓	✓	
9	0023	พื้นที่ปลูกข้าวอินทรีย์ที่ได้รับน้ำนอกเขตชลประทาน	สำนักงานเกษตรและสหกรณ์จังหวัดยโสธร	<ul style="list-style-type: none"> - สร้างความตระหนักรู้ในความสำคัญของบัญชีข้อมูลภาครัฐ - สนับสนุนการนำชุดข้อมูลลงทะเบียนในระบบบัญชีข้อมูลภาครัฐ 	มีรายการสถิติทางการเผยแพร่บนระบบบัญชีข้อมูลภาครัฐ	✓	✓	✓	✓	✓	
10	0024	จำนวนแหล่งน้ำสาธารณะ	โครงการชลประทานยโสธร	<ul style="list-style-type: none"> - สร้างความตระหนักรู้ในความสำคัญของบัญชีข้อมูลภาครัฐ - สนับสนุนการนำชุดข้อมูลลงทะเบียนในระบบบัญชีข้อมูลภาครัฐ 	มีรายการสถิติทางการเผยแพร่บนระบบบัญชีข้อมูลภาครัฐ	✓	✓	✓	✓	✓	
11	0025	พื้นที่ทั้งหมดของจังหวัด	สำนักงานเกษตรจังหวัดยโสธร	<ul style="list-style-type: none"> - สร้างความตระหนักรู้ในความสำคัญของบัญชีข้อมูลภาครัฐ - สนับสนุนการนำชุดข้อมูลลงทะเบียนในระบบบัญชีข้อมูลภาครัฐ 	มีรายการสถิติทางการเผยแพร่บนระบบบัญชีข้อมูลภาครัฐ	✓	✓	✓	✓	✓	

ตาราง 20 แนวทางการพัฒนารายการสถิติทางการที่ความพร้อมเผยแพร่ของข้อมูลเป็น Tier 1 ที่หน่วยงานในจังหวัดเป็นเจ้าของข้อมูล (ต่อ)

ลำดับ	OS ID	รายการสถิติทางการ	หน่วยงาน	แนวทางการพัฒนา	ผลลัพธ์	ระยะเวลาดำเนินการ ปีงบประมาณ พ.ศ.					หมายเหตุ
12	0027	จำนวนพื้นที่ที่ได้รับการฟื้นฟูและปรับปรุงคุณภาพดิน	สถานีพัฒนาที่ดินจังหวัดยโสธร	<ul style="list-style-type: none"> - สร้างความตระหนักรู้ในความสำคัญของบัญชีข้อมูลภาครัฐ - สนับสนุนการนำชุดข้อมูลลงทะเบียนในระบบบัญชีข้อมูลภาครัฐ 	มีรายการสถิติทางการเผยแพร่บนระบบบัญชีข้อมูลภาครัฐ	✓	✓	✓	✓	✓	
13	0028	สัดส่วนพื้นที่ที่ได้รับการฟื้นฟูและปรับปรุงคุณภาพดิน เทียบกับพื้นที่เกษตรกรรม	สำนักงานเกษตรจังหวัดยโสธร	<ul style="list-style-type: none"> - สร้างความตระหนักรู้ในความสำคัญของบัญชีข้อมูลภาครัฐ - สนับสนุนการนำชุดข้อมูลลงทะเบียนในระบบบัญชีข้อมูลภาครัฐ 	มีรายการสถิติทางการเผยแพร่บนระบบบัญชีข้อมูลภาครัฐ	✓	✓	✓	✓	✓	
14	0029	พื้นที่เกษตรอินทรีย์	สำนักงานเกษตรและสหกรณ์จังหวัดยโสธร	<ul style="list-style-type: none"> - สร้างความตระหนักรู้ในความสำคัญของบัญชีข้อมูลภาครัฐ - สนับสนุนการนำชุดข้อมูลลงทะเบียนในระบบบัญชีข้อมูลภาครัฐ 	มีรายการสถิติทางการเผยแพร่บนระบบบัญชีข้อมูลภาครัฐ	✓	✓	✓	✓	✓	
15	0030	พื้นที่ปลูกข้าวอินทรีย์	สำนักงานเกษตรและสหกรณ์จังหวัดยโสธร	<ul style="list-style-type: none"> - สร้างความตระหนักรู้ในความสำคัญของบัญชีข้อมูลภาครัฐ - สนับสนุนการนำชุดข้อมูลลงทะเบียนในระบบบัญชีข้อมูลภาครัฐ 	มีรายการสถิติทางการเผยแพร่บนระบบบัญชีข้อมูลภาครัฐ	✓	✓	✓	✓	✓	
16	0031	พื้นที่ปลูกแตงโมอินทรีย์	สำนักงานเกษตรและสหกรณ์จังหวัดยโสธร	<ul style="list-style-type: none"> - สร้างความตระหนักรู้ในความสำคัญของบัญชีข้อมูลภาครัฐ - สนับสนุนการนำชุดข้อมูลลงทะเบียนในระบบบัญชีข้อมูลภาครัฐ 	มีรายการสถิติทางการเผยแพร่บนระบบบัญชีข้อมูลภาครัฐ	✓	✓	✓	✓	✓	
17	0032	พื้นที่ปลูกมันสำปะหลังอินทรีย์	สำนักงานเกษตรและสหกรณ์จังหวัดยโสธร	<ul style="list-style-type: none"> - สร้างความตระหนักรู้ในความสำคัญของบัญชีข้อมูลภาครัฐ - สนับสนุนการนำชุดข้อมูลลงทะเบียนในระบบบัญชีข้อมูลภาครัฐ 	มีรายการสถิติทางการเผยแพร่บนระบบบัญชีข้อมูลภาครัฐ	✓	✓	✓	✓	✓	

ตาราง 20 แนวทางการพัฒนารายการสถิติทางการที่ความพร้อมเผยแพร่ของข้อมูลเป็น Tier 1 ที่หน่วยงานในจังหวัดเป็นเจ้าของข้อมูล (ต่อ)

ลำดับ	OS ID	รายการสถิติทางการ	หน่วยงาน	แนวทางการพัฒนา	ผลลัพธ์	ระยะเวลาดำเนินการ ปีงบประมาณ พ.ศ.					หมายเหตุ
5	18	พื้นที่ปลูกข้าวที่ได้รับการสนับสนุนเมล็ดพันธุ์ที่ดี	สำนักงานเกษตรจังหวัดยโสธร	<ul style="list-style-type: none"> - สร้างความตระหนักรู้ในความสำคัญของบัญชีข้อมูลภาครัฐ - สนับสนุนการนำชุดข้อมูลลงทะเบียนในระบบบัญชีข้อมูลภาครัฐ 	มีรายการสถิติทางการเผยแพร่บนระบบบัญชีข้อมูลภาครัฐ	✓	✓	✓	✓	✓	
6	19	พื้นที่ที่ได้รับน้ำจากแหล่งน้ำชลประทาน	สำนักงานเกษตรและสหกรณ์จังหวัดยโสธร	<ul style="list-style-type: none"> - สร้างความตระหนักรู้ในความสำคัญของบัญชีข้อมูลภาครัฐ - สนับสนุนการนำชุดข้อมูลลงทะเบียนในระบบบัญชีข้อมูลภาครัฐ 	มีรายการสถิติทางการเผยแพร่บนระบบบัญชีข้อมูลภาครัฐ	✓	✓	✓	✓	✓	
7	22	พื้นที่ปลูกข้าวอินทรีย์ที่ได้รับน้ำจากแหล่งน้ำชลประทาน	สำนักงานเกษตรและสหกรณ์จังหวัดยโสธร	<ul style="list-style-type: none"> - สร้างความตระหนักรู้ในความสำคัญของบัญชีข้อมูลภาครัฐ - สนับสนุนการนำชุดข้อมูลลงทะเบียนในระบบบัญชีข้อมูลภาครัฐ 	มีรายการสถิติทางการเผยแพร่บนระบบบัญชีข้อมูลภาครัฐ	✓	✓	✓	✓	✓	
8	23	พื้นที่ปลูกข้าวอินทรีย์ที่ได้น้ำนอกเขตชลประทาน	สำนักงานเกษตรและสหกรณ์จังหวัดยโสธร	<ul style="list-style-type: none"> - สร้างความตระหนักรู้ในความสำคัญของบัญชีข้อมูลภาครัฐ - สนับสนุนการนำชุดข้อมูลลงทะเบียนในระบบบัญชีข้อมูลภาครัฐ 	มีรายการสถิติทางการเผยแพร่บนระบบบัญชีข้อมูลภาครัฐ	✓	✓	✓	✓	✓	
9	24	จำนวนแหล่งน้ำสาธารณะ	โครงการชลประทานยโสธร	<ul style="list-style-type: none"> - สร้างความตระหนักรู้ในความสำคัญของบัญชีข้อมูลภาครัฐ - สนับสนุนการนำชุดข้อมูลลงทะเบียนในระบบบัญชีข้อมูลภาครัฐ 	มีรายการสถิติทางการเผยแพร่บนระบบบัญชีข้อมูลภาครัฐ	✓	✓	✓	✓	✓	
10	25	พื้นที่ทั้งหมดของจังหวัด	สำนักงานเกษตรจังหวัดยโสธร	<ul style="list-style-type: none"> - สร้างความตระหนักรู้ในความสำคัญของบัญชีข้อมูลภาครัฐ - สนับสนุนการนำชุดข้อมูลลงทะเบียนในระบบบัญชีข้อมูลภาครัฐ 	มีรายการสถิติทางการเผยแพร่บนระบบบัญชีข้อมูลภาครัฐ	✓	✓	✓	✓	✓	

ตาราง 20 แนวทางการพัฒนารายการสถิติทางการที่ความพร้อมเผยแพร่ของข้อมูลเป็น Tier 1 ที่หน่วยงานในจังหวัดเป็นเจ้าของข้อมูล (ต่อ)

ลำดับ	OS ID	รายการสถิติทางการ	หน่วยงาน	แนวทางการพัฒนา	ผลลัพธ์	ระยะเวลาดำเนินการ ปีงบประมาณ พ.ศ.					หมายเหตุ
11	27	จำนวนพื้นที่ที่ได้รับการฟื้นฟูและปรับปรุงคุณภาพดิน	สถานีพัฒนาที่ดินจังหวัดยโสธร	<ul style="list-style-type: none"> - สร้างความตระหนักรู้ในความสำคัญของบัญชีข้อมูลภาครัฐ - สนับสนุนการนำชุดข้อมูลลงทะเบียนในระบบบัญชีข้อมูลภาครัฐ 	มีรายการสถิติทางการเผยแพร่บนระบบบัญชีข้อมูลภาครัฐ	✓	✓	✓	✓	✓	
12	28	สัดส่วนพื้นที่ที่ได้รับการฟื้นฟูและปรับปรุงคุณภาพดิน เทียบกับพื้นที่เกษตรกรรม	สำนักงานเกษตรจังหวัดยโสธร	<ul style="list-style-type: none"> - สร้างความตระหนักรู้ในความสำคัญของบัญชีข้อมูลภาครัฐ - สนับสนุนการนำชุดข้อมูลลงทะเบียนในระบบบัญชีข้อมูลภาครัฐ 	มีรายการสถิติทางการเผยแพร่บนระบบบัญชีข้อมูลภาครัฐ	✓	✓	✓	✓	✓	
13	29	พื้นที่เกษตรอินทรีย์	สำนักงานเกษตรและสหกรณ์จังหวัดยโสธร	<ul style="list-style-type: none"> - สร้างความตระหนักรู้ในความสำคัญของบัญชีข้อมูลภาครัฐ - สนับสนุนการนำชุดข้อมูลลงทะเบียนในระบบบัญชีข้อมูลภาครัฐ 	มีรายการสถิติทางการเผยแพร่บนระบบบัญชีข้อมูลภาครัฐ	✓	✓	✓	✓	✓	
14	30	พื้นที่ปลูกข้าวอินทรีย์	สำนักงานเกษตรและสหกรณ์จังหวัดยโสธร	<ul style="list-style-type: none"> - สร้างความตระหนักรู้ในความสำคัญของบัญชีข้อมูลภาครัฐ - สนับสนุนการนำชุดข้อมูลลงทะเบียนในระบบบัญชีข้อมูลภาครัฐ 	มีรายการสถิติทางการเผยแพร่บนระบบบัญชีข้อมูลภาครัฐ	✓	✓	✓	✓	✓	
15	31	พื้นที่ปลูกแตงโมอินทรีย์	สำนักงานเกษตรและสหกรณ์จังหวัดยโสธร	<ul style="list-style-type: none"> - สร้างความตระหนักรู้ในความสำคัญของบัญชีข้อมูลภาครัฐ - สนับสนุนการนำชุดข้อมูลลงทะเบียนในระบบบัญชีข้อมูลภาครัฐ 	มีรายการสถิติทางการเผยแพร่บนระบบบัญชีข้อมูลภาครัฐ	✓	✓	✓	✓	✓	
16	32	พื้นที่ปลูกมันสำปะหลังอินทรีย์	สำนักงานเกษตรและสหกรณ์จังหวัดยโสธร	<ul style="list-style-type: none"> - สร้างความตระหนักรู้ในความสำคัญของบัญชีข้อมูลภาครัฐ - สนับสนุนการนำชุดข้อมูลลงทะเบียนในระบบบัญชีข้อมูลภาครัฐ 	มีรายการสถิติทางการเผยแพร่บนระบบบัญชีข้อมูลภาครัฐ	✓	✓	✓	✓	✓	

ตาราง 20 แนวทางการพัฒนารายการสถิติทางการที่ความพร้อมเผยแพร่ของข้อมูลเป็น Tier 1 ที่หน่วยงานในจังหวัดเป็นเจ้าของข้อมูล (ต่อ)

ลำดับ	OS ID	รายการสถิติทางการ	หน่วยงาน	แนวทางการพัฒนา	ผลลัพธ์	ระยะเวลาดำเนินการ ปีงบประมาณ พ.ศ.					หมายเหตุ
17	33	พื้นที่ปลูกอ้อยคั้นน้ำอินทรีย์	สำนักงานเกษตรและสหกรณ์จังหวัดยโสธร	<ul style="list-style-type: none"> - สร้างความตระหนักรู้ในความสำคัญของบัญชีข้อมูลภาครัฐ - สนับสนุนการนำชุดข้อมูลลงทะเบียนในระบบบัญชีข้อมูลภาครัฐ 	มีรายการสถิติทางการเผยแพร่บนระบบบัญชีข้อมูลภาครัฐ	✓	✓	✓	✓	✓	
18	34	พื้นที่เลี้ยงไก่ไข่อินทรีย์	สำนักงานปศุสัตว์จังหวัดยโสธร	<ul style="list-style-type: none"> - สร้างความตระหนักรู้ในความสำคัญของบัญชีข้อมูลภาครัฐ - สนับสนุนการนำชุดข้อมูลลงทะเบียนในระบบบัญชีข้อมูลภาครัฐ 	มีรายการสถิติทางการเผยแพร่บนระบบบัญชีข้อมูลภาครัฐ	✓	✓	✓	✓	✓	
19	35	พื้นที่เลี้ยงปลาตะเพียนอินทรีย์	สำนักงานประมงจังหวัดยโสธร	<ul style="list-style-type: none"> - สร้างความตระหนักรู้ในความสำคัญของบัญชีข้อมูลภาครัฐ - สนับสนุนการนำชุดข้อมูลลงทะเบียนในระบบบัญชีข้อมูลภาครัฐ 	มีรายการสถิติทางการเผยแพร่บนระบบบัญชีข้อมูลภาครัฐ	✓	✓	✓	✓	✓	
20	37	พื้นที่ปลูกพืชทั่วไป	สำนักงานเกษตรจังหวัดยโสธร	<ul style="list-style-type: none"> - สร้างความตระหนักรู้ในความสำคัญของบัญชีข้อมูลภาครัฐ - สนับสนุนการนำชุดข้อมูลลงทะเบียนในระบบบัญชีข้อมูลภาครัฐ 	มีรายการสถิติทางการเผยแพร่บนระบบบัญชีข้อมูลภาครัฐ	✓	✓	✓	✓	✓	
21	38	พื้นที่ปลูกข้าว	สำนักงานเกษตรจังหวัดยโสธร	<ul style="list-style-type: none"> - สร้างความตระหนักรู้ในความสำคัญของบัญชีข้อมูลภาครัฐ - สนับสนุนการนำชุดข้อมูลลงทะเบียนในระบบบัญชีข้อมูลภาครัฐ 	มีรายการสถิติทางการเผยแพร่บนระบบบัญชีข้อมูลภาครัฐ	✓	✓	✓	✓	✓	
22	39	พื้นที่ปลูกแตงโม	สำนักงานเกษตรจังหวัดยโสธร	<ul style="list-style-type: none"> - สร้างความตระหนักรู้ในความสำคัญของบัญชีข้อมูลภาครัฐ - สนับสนุนการนำชุดข้อมูลลงทะเบียนในระบบบัญชีข้อมูลภาครัฐ 	มีรายการสถิติทางการเผยแพร่บนระบบบัญชีข้อมูลภาครัฐ	✓	✓	✓	✓	✓	

ตาราง 20 แนวทางการพัฒนารายการสถิติทางการที่ความพร้อมเผยแพร่ของข้อมูลเป็น Tier 1 ที่หน่วยงานในจังหวัดเป็นเจ้าของข้อมูล (ต่อ)

ลำดับ	OS ID	รายการสถิติทางการ	หน่วยงาน	แนวทางการพัฒนา	ผลลัพธ์	ระยะเวลาดำเนินการ ปีงบประมาณ พ.ศ.					หมายเหตุ
						✓	✓	✓	✓	✓	
23	40	พื้นที่ปลูกมันสำปะหลัง	สำนักงานเกษตรจังหวัด ยโสธร	<ul style="list-style-type: none"> - สร้างความตระหนักรู้ในความสำคัญ ของบัญชีข้อมูลภาครัฐ - สนับสนุนการนำชุดข้อมูลลงทะเบียน ในระบบบัญชีข้อมูลภาครัฐ 	มีรายการสถิติทางการ เผยแพร่บนระบบบัญชี ข้อมูลภาครัฐ	✓	✓	✓	✓	✓	
24	41	พื้นที่ปลูกอ้อยโรงงาน	สำนักงานเกษตรจังหวัด ยโสธร	<ul style="list-style-type: none"> - สร้างความตระหนักรู้ในความสำคัญ ของบัญชีข้อมูลภาครัฐ - สนับสนุนการนำชุดข้อมูลลงทะเบียน ในระบบบัญชีข้อมูลภาครัฐ 	มีรายการสถิติทางการ เผยแพร่บนระบบบัญชี ข้อมูลภาครัฐ	✓	✓	✓	✓	✓	
25	43	ปริมาณเมล็ดพันธุ์พืชสวด ที่สนับสนุนให้แก่ผู้ปลูกข้าว อินทรีย์	สถานีพัฒนาที่ดินยโสธร	<ul style="list-style-type: none"> - สร้างความตระหนักรู้ในความสำคัญ ของบัญชีข้อมูลภาครัฐ - สนับสนุนการนำชุดข้อมูลลงทะเบียน ในระบบบัญชีข้อมูลภาครัฐ 	มีรายการสถิติทางการ เผยแพร่บนระบบบัญชี ข้อมูลภาครัฐ	✓	✓	✓	✓	✓	
26	44	จำนวนเกษตรกรผู้ปลูกข้าว อินทรีย์ที่ได้รับการสนับสนุน เมล็ดพันธุ์พืชสวด	สถานีพัฒนาที่ดินยโสธร	<ul style="list-style-type: none"> - สร้างความตระหนักรู้ในความสำคัญ ของบัญชีข้อมูลภาครัฐ - สนับสนุนการนำชุดข้อมูลลงทะเบียน ในระบบบัญชีข้อมูลภาครัฐ 	มีรายการสถิติทางการ เผยแพร่บนระบบบัญชี ข้อมูลภาครัฐ	✓	✓	✓	✓	✓	
27	45	จำนวนเกษตรกรผู้ทำเกษตร อินทรีย์	สำนักงานเกษตรและ สหกรณ์จังหวัดยโสธร	<ul style="list-style-type: none"> - สร้างความตระหนักรู้ในความสำคัญ ของบัญชีข้อมูลภาครัฐ - สนับสนุนการนำชุดข้อมูลลงทะเบียน ในระบบบัญชีข้อมูลภาครัฐ 	มีรายการสถิติทางการ เผยแพร่บนระบบบัญชี ข้อมูลภาครัฐ	✓	✓	✓	✓	✓	
28	46	จำนวนเกษตรกรผู้ปลูกข้าว อินทรีย์	สำนักงานเกษตรและ สหกรณ์จังหวัดยโสธร	<ul style="list-style-type: none"> - สร้างความตระหนักรู้ในความสำคัญ ของบัญชีข้อมูลภาครัฐ - สนับสนุนการนำชุดข้อมูลลงทะเบียน ในระบบบัญชีข้อมูลภาครัฐ 	มีรายการสถิติทางการ เผยแพร่บนระบบบัญชี ข้อมูลภาครัฐ	✓	✓	✓	✓	✓	

ตาราง 20 แนวทางการพัฒนารายการสถิติทางการที่ความพร้อมเผยแพร่ของข้อมูลเป็น Tier 1 ที่หน่วยงานในจังหวัดเป็นเจ้าของข้อมูล (ต่อ)

ลำดับ	OS ID	รายการสถิติทางการ	หน่วยงาน	แนวทางการพัฒนา	ผลลัพธ์	ระยะเวลาดำเนินการ ปีงบประมาณ พ.ศ.					หมายเหตุ
						✓	✓	✓	✓	✓	
29	47	จำนวนเกษตรกรผู้ปลูก แตงโมอินทรีย์	สำนักงานเกษตรและ สหกรณ์จังหวัดยโสธร	<ul style="list-style-type: none"> - สร้างความตระหนักรู้ในความสำคัญ ของบัญชีข้อมูลภาครัฐ - สนับสนุนการนำชุดข้อมูลลงทะเบียน ในระบบบัญชีข้อมูลภาครัฐ 	มีรายการสถิติทางการ เผยแพร่บนระบบบัญชี ข้อมูลภาครัฐ	✓	✓	✓	✓	✓	
30	48	จำนวนเกษตรกรผู้ปลูกมัน สำปะหลังอินทรีย์	สำนักงานเกษตรและ สหกรณ์จังหวัดยโสธร	<ul style="list-style-type: none"> - สร้างความตระหนักรู้ในความสำคัญ ของบัญชีข้อมูลภาครัฐ - สนับสนุนการนำชุดข้อมูลลงทะเบียน ในระบบบัญชีข้อมูลภาครัฐ 	มีรายการสถิติทางการ เผยแพร่บนระบบบัญชี ข้อมูลภาครัฐ	✓	✓	✓	✓	✓	
31	49	จำนวนเกษตรกรผู้ปลูกอ้อย คั้นน้ำอินทรีย์	สำนักงานเกษตรและ สหกรณ์จังหวัดยโสธร	<ul style="list-style-type: none"> - สร้างความตระหนักรู้ในความสำคัญ ของบัญชีข้อมูลภาครัฐ - สนับสนุนการนำชุดข้อมูลลงทะเบียน ในระบบบัญชีข้อมูลภาครัฐ 	มีรายการสถิติทางการ เผยแพร่บนระบบบัญชี ข้อมูลภาครัฐ	✓	✓	✓	✓	✓	
32	50	จำนวนเกษตรกรผู้เลี้ยงไก่ไข่ อินทรีย์	สำนักงานปศุสัตว์จังหวัด ยโสธร	<ul style="list-style-type: none"> - สร้างความตระหนักรู้ในความสำคัญ ของบัญชีข้อมูลภาครัฐ - สนับสนุนการนำชุดข้อมูลลงทะเบียน ในระบบบัญชีข้อมูลภาครัฐ 	มีรายการสถิติทางการ เผยแพร่บนระบบบัญชี ข้อมูลภาครัฐ	✓	✓	✓	✓	✓	
33	51	จำนวนเกษตรกรผู้เลี้ยง ปลา ตะเพียนอินทรีย์	สำนักงานประมงจังหวัด ยโสธร	<ul style="list-style-type: none"> - สร้างความตระหนักรู้ในความสำคัญ ของบัญชีข้อมูลภาครัฐ - สนับสนุนการนำชุดข้อมูลลงทะเบียน ในระบบบัญชีข้อมูลภาครัฐ 	มีรายการสถิติทางการ เผยแพร่บนระบบบัญชี ข้อมูลภาครัฐ	✓	✓	✓	✓	✓	
34	52	จำนวนกลุ่มเกษตรกร ผู้ปลูก ข้าวอินทรีย์ จำแนกตาม มาตรฐาน	สำนักงานเกษตรและ สหกรณ์จังหวัดยโสธร	<ul style="list-style-type: none"> - สร้างความตระหนักรู้ในความสำคัญ ของบัญชีข้อมูลภาครัฐ - สนับสนุนการนำชุดข้อมูลลงทะเบียน ในระบบบัญชีข้อมูลภาครัฐ 	มีรายการสถิติทางการ เผยแพร่บนระบบบัญชี ข้อมูลภาครัฐ	✓	✓	✓	✓	✓	

ตาราง 20 แนวทางการพัฒนารายการสถิติทางการที่ความพร้อมเผยแพร่ของข้อมูลเป็น Tier 1 ที่หน่วยงานในจังหวัดเป็นเจ้าของข้อมูล (ต่อ)

ลำดับ	OS ID	รายการสถิติทางการ	หน่วยงาน	แนวทางการพัฒนา	ผลลัพธ์	ระยะเวลาดำเนินการ ปีงบประมาณ พ.ศ.					หมายเหตุ
35	53	จำนวนสมาชิกกลุ่ม เกษตรกรผู้ปลูกข้าวอินทรีย์ จำแนกตามมาตรฐาน	สำนักงานเกษตรและ สหกรณ์จังหวัดยโสธร	- สร้างความตระหนักรู้ในความสำคัญ ของบัญชีข้อมูลภาครัฐ - สนับสนุนการนำชุดข้อมูลลงทะเบียน ในระบบบัญชีข้อมูลภาครัฐ	มีรายการสถิติทางการ เผยแพร่บนระบบบัญชี ข้อมูลภาครัฐ	✓	✓	✓	✓	✓	
36	55	จำนวนสหกรณ์การเกษตร	สำนักงานสหกรณ์จังหวัด ยโสธร	- สร้างความตระหนักรู้ในความสำคัญ ของบัญชีข้อมูลภาครัฐ - สนับสนุนการนำชุดข้อมูลลงทะเบียน ในระบบบัญชีข้อมูลภาครัฐ	มีรายการสถิติทางการ เผยแพร่บนระบบบัญชี ข้อมูลภาครัฐ	✓	✓	✓	✓	✓	
37	56	จำนวนเกษตรกรผู้ปลูกข้าว ที่เป็นสมาชิกสหกรณ์ การเกษตร	สำนักงานสหกรณ์จังหวัด ยโสธร	- สร้างความตระหนักรู้ในความสำคัญ ของบัญชีข้อมูลภาครัฐ - สนับสนุนการนำชุดข้อมูลลงทะเบียน ในระบบบัญชีข้อมูลภาครัฐ	มีรายการสถิติทางการ เผยแพร่บนระบบบัญชี ข้อมูลภาครัฐ	✓	✓	✓	✓	✓	
38	63	ปริมาณการใช้ปุ๋ยอินทรีย์ ของผู้ปลูกข้าวอินทรีย์เฉลี่ย ต่อไร่	สำนักงานเกษตรและ สหกรณ์จังหวัดยโสธร	- สร้างความตระหนักรู้ในความสำคัญ ของบัญชีข้อมูลภาครัฐ - สนับสนุนการนำชุดข้อมูลลงทะเบียน ในระบบบัญชีข้อมูลภาครัฐ	มีรายการสถิติทางการ เผยแพร่บนระบบบัญชี ข้อมูลภาครัฐ	✓	✓	✓	✓	✓	
39	64	จำนวนกลุ่มผู้ผลิตปุ๋ยอินทรีย์	สำนักงานเกษตรและ สหกรณ์จังหวัดยโสธร	- สร้างความตระหนักรู้ในความสำคัญ ของบัญชีข้อมูลภาครัฐ - สนับสนุนการนำชุดข้อมูลลงทะเบียน ในระบบบัญชีข้อมูลภาครัฐ	มีรายการสถิติทางการ เผยแพร่บนระบบบัญชี ข้อมูลภาครัฐ	✓	✓	✓	✓	✓	
40	65	ปริมาณการผลิตปุ๋ยอินทรีย์	สำนักงานเกษตรและ สหกรณ์จังหวัดยโสธร	- สร้างความตระหนักรู้ในความสำคัญ ของบัญชีข้อมูลภาครัฐ - สนับสนุนการนำชุดข้อมูลลงทะเบียน ในระบบบัญชีข้อมูลภาครัฐ	มีรายการสถิติทางการ เผยแพร่บนระบบบัญชี ข้อมูลภาครัฐ	✓	✓	✓	✓	✓	

ตาราง 20 แนวทางการพัฒนารายการสถิติทางการที่ความพร้อมเผยแพร่ของข้อมูลเป็น Tier 1 ที่หน่วยงานในจังหวัดเป็นเจ้าของข้อมูล (ต่อ)

ลำดับ	OS ID	รายการสถิติทางการ	หน่วยงาน	แนวทางการพัฒนา	ผลลัพธ์	ระยะเวลาดำเนินการ ปีงบประมาณ พ.ศ.					หมายเหตุ
41	66	ราคาปุ๋ยอินทรีย์เฉลี่ยต่อ กระสอบ	สำนักงานเกษตรและ สหกรณ์จังหวัดยโสธร	<ul style="list-style-type: none"> - สร้างความตระหนักรู้ในความสำคัญ ของบัญชีข้อมูลภาครัฐ - สนับสนุนการนำชุดข้อมูลลงทะเบียน ในระบบบัญชีข้อมูลภาครัฐ 	มีรายการสถิติทางการ เผยแพร่บนระบบบัญชี ข้อมูลภาครัฐ	✓	✓	✓	✓	✓	
42	67	จำนวนสถานประกอบการที่ จำหน่ายปุ๋ยเคมี	ศูนย์วิจัยและพัฒนาการ เกษตรยโสธร	<ul style="list-style-type: none"> - สร้างความตระหนักรู้ในความสำคัญ ของบัญชีข้อมูลภาครัฐ - สนับสนุนการนำชุดข้อมูลลงทะเบียน ในระบบบัญชีข้อมูลภาครัฐ 	มีรายการสถิติทางการ เผยแพร่บนระบบบัญชี ข้อมูลภาครัฐ	✓	✓	✓	✓	✓	
43	68	ราคาจำหน่ายปุ๋ยเคมีเฉลี่ย ต่อกระสอบ	สำนักงานพาณิชย์จังหวัด ยโสธร	<ul style="list-style-type: none"> - สร้างความตระหนักรู้ในความสำคัญ ของบัญชีข้อมูลภาครัฐ - สนับสนุนการนำชุดข้อมูลลงทะเบียน ในระบบบัญชีข้อมูลภาครัฐ 	มีรายการสถิติทางการ เผยแพร่บนระบบบัญชี ข้อมูลภาครัฐ	✓	✓	✓	✓	✓	
44	69	ปริมาณผลผลิตข้าวอินทรีย์	สำนักงานเกษตรและ สหกรณ์จังหวัดยโสธร	<ul style="list-style-type: none"> - สร้างความตระหนักรู้ในความสำคัญ ของบัญชีข้อมูลภาครัฐ - สนับสนุนการนำชุดข้อมูลลงทะเบียน ในระบบบัญชีข้อมูลภาครัฐ 	มีรายการสถิติทางการ เผยแพร่บนระบบบัญชี ข้อมูลภาครัฐ	✓	✓	✓	✓	✓	
45	70	ปริมาณผลผลิต แตงโม อินทรีย์	สำนักงานเกษตรและ สหกรณ์จังหวัดยโสธร	<ul style="list-style-type: none"> - สร้างความตระหนักรู้ในความสำคัญ ของบัญชีข้อมูลภาครัฐ - สนับสนุนการนำชุดข้อมูลลงทะเบียน ในระบบบัญชีข้อมูลภาครัฐ 	มีรายการสถิติทางการ เผยแพร่บนระบบบัญชี ข้อมูลภาครัฐ	✓	✓	✓	✓	✓	
46	71	ปริมาณผลผลิตมัน สำปะหลังอินทรีย์	สำนักงานเกษตรและ สหกรณ์จังหวัดยโสธร	<ul style="list-style-type: none"> - สร้างความตระหนักรู้ในความสำคัญ ของบัญชีข้อมูลภาครัฐ - สนับสนุนการนำชุดข้อมูลลงทะเบียน ในระบบบัญชีข้อมูลภาครัฐ 	มีรายการสถิติทางการ เผยแพร่บนระบบบัญชี ข้อมูลภาครัฐ	✓	✓	✓	✓	✓	

ตาราง 20 แนวทางการพัฒนารายการสถิติทางการที่ความพร้อมเผยแพร่ของข้อมูลเป็น Tier 1 ที่หน่วยงานในจังหวัดเป็นเจ้าของข้อมูล (ต่อ)

ลำดับ	OS ID	รายการสถิติทางการ	หน่วยงาน	แนวทางการพัฒนา	ผลลัพธ์	ระยะเวลาดำเนินการ ปีงบประมาณ พ.ศ.					หมายเหตุ
						✓	✓	✓	✓	✓	
47	72	ปริมาณผลผลิตอ้อยคั้นน้ำอินทรีย์	สำนักงานเกษตรและสหกรณ์จังหวัดยโสธร	<ul style="list-style-type: none"> - สร้างความตระหนักรู้ในความสำคัญของบัญชีข้อมูลภาครัฐ - สนับสนุนการนำชุดข้อมูลลงทะเบียนในระบบบัญชีข้อมูลภาครัฐ 	มีรายการสถิติทางการเผยแพร่บนระบบบัญชีข้อมูลภาครัฐ	✓	✓	✓	✓	✓	
48	73	ปริมาณผลผลิต ปลาตะเพียนอินทรีย์	สำนักงานประมงจังหวัดยโสธร	<ul style="list-style-type: none"> - สร้างความตระหนักรู้ในความสำคัญของบัญชีข้อมูลภาครัฐ - สนับสนุนการนำชุดข้อมูลลงทะเบียนในระบบบัญชีข้อมูลภาครัฐ 	มีรายการสถิติทางการเผยแพร่บนระบบบัญชีข้อมูลภาครัฐ	✓	✓	✓	✓	✓	
49	74	ปริมาณผลผลิต ไก่ไข่อินทรีย์	สำนักงานปศุสัตว์จังหวัดยโสธร	<ul style="list-style-type: none"> - สร้างความตระหนักรู้ในความสำคัญของบัญชีข้อมูลภาครัฐ - สนับสนุนการนำชุดข้อมูลลงทะเบียนในระบบบัญชีข้อมูลภาครัฐ 	มีรายการสถิติทางการเผยแพร่บนระบบบัญชีข้อมูลภาครัฐ	✓	✓	✓	✓	✓	
50	75	ปริมาณผลผลิตข้าวอินทรีย์เฉลี่ยต่อไร่	สำนักงานเกษตรและสหกรณ์จังหวัดยโสธร	<ul style="list-style-type: none"> - สร้างความตระหนักรู้ในความสำคัญของบัญชีข้อมูลภาครัฐ - สนับสนุนการนำชุดข้อมูลลงทะเบียนในระบบบัญชีข้อมูลภาครัฐ 	มีรายการสถิติทางการเผยแพร่บนระบบบัญชีข้อมูลภาครัฐ	✓	✓	✓	✓	✓	
51	80	จำนวนกลุ่มเกษตรกรอินทรีย์ที่มีการแปรรูปข้าวอินทรีย์	สำนักงานเกษตรและสหกรณ์จังหวัดยโสธร	<ul style="list-style-type: none"> - สร้างความตระหนักรู้ในความสำคัญของบัญชีข้อมูลภาครัฐ - สนับสนุนการนำชุดข้อมูลลงทะเบียนในระบบบัญชีข้อมูลภาครัฐ 	มีรายการสถิติทางการเผยแพร่บนระบบบัญชีข้อมูลภาครัฐ	✓	✓	✓	✓	✓	
52	82	จำนวนกลุ่มเกษตรกรอินทรีย์ที่มีสถานที่เก็บรักษาวัตถุดิบในการผลิต/สินค้าที่ได้มาตรฐาน (โกดัง ยุง ฉาง)	สำนักงานเกษตรและสหกรณ์จังหวัดยโสธร	<ul style="list-style-type: none"> - สร้างความตระหนักรู้ในความสำคัญของบัญชีข้อมูลภาครัฐ - สนับสนุนการนำชุดข้อมูลลงทะเบียนในระบบบัญชีข้อมูลภาครัฐ 	มีรายการสถิติทางการเผยแพร่บนระบบบัญชีข้อมูลภาครัฐ	✓	✓	✓	✓	✓	

ตาราง 20 แนวทางการพัฒนารายการสถิติทางการที่ความพร้อมเผยแพร่ของข้อมูลเป็น Tier 1 ที่หน่วยงานในจังหวัดเป็นเจ้าของข้อมูล (ต่อ)

ลำดับ	OS ID	รายการสถิติทางการ	หน่วยงาน	แนวทางการพัฒนา	ผลลัพธ์	ระยะเวลาดำเนินการ ปีงบประมาณ พ.ศ.					หมายเหตุ
53	83	จำนวนโรงสี	สำนักงานอุตสาหกรรม จังหวัดยโสธร	<ul style="list-style-type: none"> - สร้างความตระหนักรู้ในความสำคัญ ของบัญชีข้อมูลภาครัฐ - สนับสนุนการนำชุดข้อมูลลงทะเบียน ในระบบบัญชีข้อมูลภาครัฐ 	มีรายการสถิติทางการ เผยแพร่บนระบบบัญชี ข้อมูลภาครัฐ	✓	✓	✓	✓	✓	
54	84	จำนวนพื้นที่ลานตาก ข้าวเปลือก	สำนักงานเกษตรจังหวัด ยโสธร	<ul style="list-style-type: none"> - สร้างความตระหนักรู้ในความสำคัญ ของบัญชีข้อมูลภาครัฐ - สนับสนุนการนำชุดข้อมูลลงทะเบียน ในระบบบัญชีข้อมูลภาครัฐ 	มีรายการสถิติทางการ เผยแพร่บนระบบบัญชี ข้อมูลภาครัฐ	✓	✓	✓	✓	✓	
55	86	จำนวนผลิตภัณฑ์แปรรูป ของผู้ทำเกษตรอินทรีย์ที่ได้ มาตรฐาน OTOP	สำนักงานพัฒนาชุมชน จังหวัดยโสธร	<ul style="list-style-type: none"> - สร้างความตระหนักรู้ในความสำคัญ ของบัญชีข้อมูลภาครัฐ - สนับสนุนการนำชุดข้อมูลลงทะเบียน ในระบบบัญชีข้อมูลภาครัฐ 	มีรายการสถิติทางการ เผยแพร่บนระบบบัญชี ข้อมูลภาครัฐ	✓	✓	✓	✓	✓	
56	87	จำนวนกลุ่มเกษตรอินทรีย์ที่ ได้รับการส่งเสริมพัฒนาการ แปรรูปผลิตภัณฑ์	สำนักงานอุตสาหกรรม จังหวัดยโสธร	<ul style="list-style-type: none"> - สร้างความตระหนักรู้ในความสำคัญ ของบัญชีข้อมูลภาครัฐ - สนับสนุนการนำชุดข้อมูลลงทะเบียน ในระบบบัญชีข้อมูลภาครัฐ 	มีรายการสถิติทางการ เผยแพร่บนระบบบัญชี ข้อมูลภาครัฐ	✓	✓	✓	✓	✓	
57	88	จำนวนกลุ่มเกษตรอินทรีย์ที่ ได้รับการส่งเสริมพัฒนาการ จัดทำบรรจุภัณฑ์	สำนักงานอุตสาหกรรม จังหวัดยโสธร	<ul style="list-style-type: none"> - สร้างความตระหนักรู้ในความสำคัญ ของบัญชีข้อมูลภาครัฐ - สนับสนุนการนำชุดข้อมูลลงทะเบียน ในระบบบัญชีข้อมูลภาครัฐ 	มีรายการสถิติทางการ เผยแพร่บนระบบบัญชี ข้อมูลภาครัฐ	✓	✓	✓	✓	✓	
58	90	จำนวน อปท.ที่มีกร ดำเนินการคัดแยกขยะและ นำกลับมาผลิตปุ๋ยอินทรีย์	สำนักงานส่งเสริมการ ปกครองท้องถิ่นจังหวัด ยโสธร	<ul style="list-style-type: none"> - สร้างความตระหนักรู้ในความสำคัญ ของบัญชีข้อมูลภาครัฐ - สนับสนุนการนำชุดข้อมูลลงทะเบียน ในระบบบัญชีข้อมูลภาครัฐ 	มีรายการสถิติทางการ เผยแพร่บนระบบบัญชี ข้อมูลภาครัฐ	✓	✓	✓	✓	✓	

ตาราง 20 แนวทางการพัฒนารายการสถิติทางการที่ความพร้อมเผยแพร่ของข้อมูลเป็น Tier 1 ที่หน่วยงานในจังหวัดเป็นเจ้าของข้อมูล (ต่อ)

ลำดับ	OS ID	รายการสถิติทางการ	หน่วยงาน	แนวทางการพัฒนา	ผลลัพธ์	ระยะเวลาดำเนินการ ปีงบประมาณ พ.ศ.					หมายเหตุ
						✓	✓	✓	✓	✓	
59	91	จำนวนแหล่งรวบรวมและกระจายสินค้าที่ปลอดภัยและมีมาตรฐาน	สำนักงานเกษตรและสหกรณ์จังหวัดยโสธร	<ul style="list-style-type: none"> - สร้างความตระหนักรู้ในความสำคัญของบัญชีข้อมูลภาครัฐ - สนับสนุนการนำชุดข้อมูลลงทะเบียนในระบบบัญชีข้อมูลภาครัฐ 	มีรายการสถิติทางการเผยแพร่บนระบบบัญชีข้อมูลภาครัฐ	✓	✓	✓	✓	✓	
60	92	ราคาข้าวเปลือกเหนียวต่อกิโลกรัม	สำนักงานเกษตรจังหวัดยโสธร	<ul style="list-style-type: none"> - สร้างความตระหนักรู้ในความสำคัญของบัญชีข้อมูลภาครัฐ - สนับสนุนการนำชุดข้อมูลลงทะเบียนในระบบบัญชีข้อมูลภาครัฐ 	มีรายการสถิติทางการเผยแพร่บนระบบบัญชีข้อมูลภาครัฐ	✓	✓	✓	✓	✓	
61	93	ราคาข้าวเปลือกเจ้าต่อกิโลกรัม	สำนักงานเกษตรจังหวัดยโสธร	<ul style="list-style-type: none"> - สร้างความตระหนักรู้ในความสำคัญของบัญชีข้อมูลภาครัฐ - สนับสนุนการนำชุดข้อมูลลงทะเบียนในระบบบัญชีข้อมูลภาครัฐ 	มีรายการสถิติทางการเผยแพร่บนระบบบัญชีข้อมูลภาครัฐ	✓	✓	✓	✓	✓	
62	94	ปริมาณข้าวที่มีการขายผ่านตลาดกลางของจังหวัด	สำนักงานพาณิชย์จังหวัดยโสธร	<ul style="list-style-type: none"> - สร้างความตระหนักรู้ในความสำคัญของบัญชีข้อมูลภาครัฐ - สนับสนุนการนำชุดข้อมูลลงทะเบียนในระบบบัญชีข้อมูลภาครัฐ 	มีรายการสถิติทางการเผยแพร่บนระบบบัญชีข้อมูลภาครัฐ	✓	✓	✓	✓	✓	
63	95	ราคารับซื้อข้าวเปลือกอินทรีย์	สำนักงานเกษตรและสหกรณ์จังหวัดยโสธร	<ul style="list-style-type: none"> - สร้างความตระหนักรู้ในความสำคัญของบัญชีข้อมูลภาครัฐ - สนับสนุนการนำชุดข้อมูลลงทะเบียนในระบบบัญชีข้อมูลภาครัฐ 	มีรายการสถิติทางการเผยแพร่บนระบบบัญชีข้อมูลภาครัฐ	✓	✓	✓	✓	✓	
64	96	ราคาจำหน่ายข้าวสารอินทรีย์	สำนักงานเกษตรและสหกรณ์จังหวัดยโสธร	<ul style="list-style-type: none"> - สร้างความตระหนักรู้ในความสำคัญของบัญชีข้อมูลภาครัฐ - สนับสนุนการนำชุดข้อมูลลงทะเบียนในระบบบัญชีข้อมูลภาครัฐ 	มีรายการสถิติทางการเผยแพร่บนระบบบัญชีข้อมูลภาครัฐ	✓	✓	✓	✓	✓	

ตาราง 20 แนวทางการพัฒนารายการสถิติทางการที่ความพร้อมเผยแพร่ของข้อมูลเป็น Tier 1 ที่หน่วยงานในจังหวัดเป็นเจ้าของข้อมูล (ต่อ)

ลำดับ	OS ID	รายการสถิติทางการ	หน่วยงาน	แนวทางการพัฒนา	ผลลัพธ์	ระยะเวลาดำเนินการ ปีงบประมาณ พ.ศ.					หมายเหตุ
65	97	ราคาแก๊สโมอินทรีย์	สำนักงานเกษตรและสหกรณ์จังหวัดยโสธร	<ul style="list-style-type: none"> - สร้างความตระหนักรู้ในความสำคัญของบัญชีข้อมูลภาครัฐ - สนับสนุนการนำชุดข้อมูลลงทะเบียนในระบบบัญชีข้อมูลภาครัฐ 	มีรายการสถิติทางการเผยแพร่บนระบบบัญชีข้อมูลภาครัฐ	✓	✓	✓	✓	✓	
66	98	ราคามันสำปะหลังอินทรีย์	สำนักงานเกษตรและสหกรณ์จังหวัดยโสธร	<ul style="list-style-type: none"> - สร้างความตระหนักรู้ในความสำคัญของบัญชีข้อมูลภาครัฐ - สนับสนุนการนำชุดข้อมูลลงทะเบียนในระบบบัญชีข้อมูลภาครัฐ 	มีรายการสถิติทางการเผยแพร่บนระบบบัญชีข้อมูลภาครัฐ	✓	✓	✓	✓	✓	
67	99	ราคาอ้อยคั้นน้ำอินทรีย์	สำนักงานเกษตรและสหกรณ์จังหวัดยโสธร	<ul style="list-style-type: none"> - สร้างความตระหนักรู้ในความสำคัญของบัญชีข้อมูลภาครัฐ - สนับสนุนการนำชุดข้อมูลลงทะเบียนในระบบบัญชีข้อมูลภาครัฐ 	มีรายการสถิติทางการเผยแพร่บนระบบบัญชีข้อมูลภาครัฐ	✓	✓	✓	✓	✓	
68	100	จำนวนตลาดจำหน่ายสินค้าเกษตรอินทรีย์โดยเฉพาะในจังหวัด	สำนักงานเกษตรและสหกรณ์จังหวัดยโสธร	<ul style="list-style-type: none"> - สร้างความตระหนักรู้ในความสำคัญของบัญชีข้อมูลภาครัฐ - สนับสนุนการนำชุดข้อมูลลงทะเบียนในระบบบัญชีข้อมูลภาครัฐ 	มีรายการสถิติทางการเผยแพร่บนระบบบัญชีข้อมูลภาครัฐ	✓	✓	✓	✓	✓	
69	101	จำนวนร้านจำหน่ายสินค้าของฝากที่เป็นสินค้าเกษตรอินทรีย์ในจังหวัด	สำนักงานเกษตรจังหวัดยโสธร	<ul style="list-style-type: none"> - สร้างความตระหนักรู้ในความสำคัญของบัญชีข้อมูลภาครัฐ - สนับสนุนการนำชุดข้อมูลลงทะเบียนในระบบบัญชีข้อมูลภาครัฐ 	มีรายการสถิติทางการเผยแพร่บนระบบบัญชีข้อมูลภาครัฐ	✓	✓	✓	✓	✓	
70	102	ปริมาณข้าวอินทรีย์ที่จำหน่ายในประเทศ	สำนักงานเกษตรจังหวัดยโสธร	<ul style="list-style-type: none"> - สร้างความตระหนักรู้ในความสำคัญของบัญชีข้อมูลภาครัฐ - สนับสนุนการนำชุดข้อมูลลงทะเบียนในระบบบัญชีข้อมูลภาครัฐ 	มีรายการสถิติทางการเผยแพร่บนระบบบัญชีข้อมูลภาครัฐ	✓	✓	✓	✓	✓	

ตาราง 20 แนวทางการพัฒนารายการสถิติทางการที่ความพร้อมเผยแพร่ของข้อมูลเป็น Tier 1 ที่หน่วยงานในจังหวัดเป็นเจ้าของข้อมูล (ต่อ)

ลำดับ	OS ID	รายการสถิติทางการ	หน่วยงาน	แนวทางการพัฒนา	ผลลัพธ์	ระยะเวลาดำเนินการ ปีงบประมาณ พ.ศ.					หมายเหตุ
71	103	จำนวนกลุ่มเกษตรกรอินทรีย์ที่เป็นแหล่งรับซื้อข้าวอินทรีย์จากเกษตรกร	สำนักงานเกษตรและสหกรณ์จังหวัดยโสธร	<ul style="list-style-type: none"> - สร้างความตระหนักรู้ในความสำคัญของบัญชีข้อมูลภาครัฐ - สนับสนุนการนำชุดข้อมูลลงทะเบียนในระบบบัญชีข้อมูลภาครัฐ 	มีรายการสถิติทางการเผยแพร่บนระบบบัญชีข้อมูลภาครัฐ	✓	✓	✓	✓	✓	
72	104	จำนวนผู้รับซื้อข้าวอินทรีย์เพื่อการส่งออก (Exportor)	สำนักงานเกษตรและสหกรณ์จังหวัดยโสธร	<ul style="list-style-type: none"> - สร้างความตระหนักรู้ในความสำคัญของบัญชีข้อมูลภาครัฐ - สนับสนุนการนำชุดข้อมูลลงทะเบียนในระบบบัญชีข้อมูลภาครัฐ 	มีรายการสถิติทางการเผยแพร่บนระบบบัญชีข้อมูลภาครัฐ	✓	✓	✓	✓	✓	
73	107	มูลค่าการจำหน่ายข้าวอินทรีย์ภายในประเทศ	สำนักงานพาณิชย์จังหวัดยโสธร	<ul style="list-style-type: none"> - สร้างความตระหนักรู้ในความสำคัญของบัญชีข้อมูลภาครัฐ - สนับสนุนการนำชุดข้อมูลลงทะเบียนในระบบบัญชีข้อมูลภาครัฐ 	มีรายการสถิติทางการเผยแพร่บนระบบบัญชีข้อมูลภาครัฐ	✓	✓	✓	✓	✓	
74	108	ปริมาณข้าวอินทรีย์ที่ส่งออกผ่าน Trader	สำนักงานพาณิชย์จังหวัดยโสธร	<ul style="list-style-type: none"> - สร้างความตระหนักรู้ในความสำคัญของบัญชีข้อมูลภาครัฐ - สนับสนุนการนำชุดข้อมูลลงทะเบียนในระบบบัญชีข้อมูลภาครัฐ 	มีรายการสถิติทางการเผยแพร่บนระบบบัญชีข้อมูลภาครัฐ	✓	✓	✓	✓	✓	
75	109	มูลค่าข้าวอินทรีย์ที่ส่งออกผ่าน Trader	สำนักงานพาณิชย์จังหวัดยโสธร	<ul style="list-style-type: none"> - สร้างความตระหนักรู้ในความสำคัญของบัญชีข้อมูลภาครัฐ - สนับสนุนการนำชุดข้อมูลลงทะเบียนในระบบบัญชีข้อมูลภาครัฐ 	มีรายการสถิติทางการเผยแพร่บนระบบบัญชีข้อมูลภาครัฐ	✓	✓	✓	✓	✓	
76	110	ปริมาณการสั่งซื้อข้าวอินทรีย์จากการเข้าร่วมงานแสดงสินค้า	สำนักงานพาณิชย์จังหวัดยโสธร	<ul style="list-style-type: none"> - สร้างความตระหนักรู้ในความสำคัญของบัญชีข้อมูลภาครัฐ - สนับสนุนการนำชุดข้อมูลลงทะเบียนในระบบบัญชีข้อมูลภาครัฐ 	มีรายการสถิติทางการเผยแพร่บนระบบบัญชีข้อมูลภาครัฐ	✓	✓	✓	✓	✓	

ตาราง 20 แนวทางการพัฒนารายการสถิติทางการที่ความพร้อมเผยแพร่ของข้อมูลเป็น Tier 1 ที่หน่วยงานในจังหวัดเป็นเจ้าของข้อมูล (ต่อ)

ลำดับ	OS ID	รายการสถิติทางการ	หน่วยงาน	แนวทางการพัฒนา	ผลลัพธ์	ระยะเวลาดำเนินการ ปีงบประมาณ พ.ศ.					หมายเหตุ
						✓	✓	✓	✓	✓	
77	111	มูลค่าสั่งซื้อข้าวอินทรีย์จากการเข้าร่วมงานแสดงสินค้า	สำนักงานพาณิชย์จังหวัดยโสธร	<ul style="list-style-type: none"> - สร้างความตระหนักรู้ในความสำคัญของบัญชีข้อมูลภาครัฐ - สนับสนุนการนำชุดข้อมูลลงทะเบียนในระบบบัญชีข้อมูลภาครัฐ 	มีรายการสถิติทางการเผยแพร่บนระบบบัญชีข้อมูลภาครัฐ	✓	✓	✓	✓	✓	
78	112	จำนวนกลุ่มเกษตรกรอินทรีย์ที่มีการประชาสัมพันธ์การตลาดทาง Social Network	สำนักงานพาณิชย์จังหวัดยโสธร	<ul style="list-style-type: none"> - สร้างความตระหนักรู้ในความสำคัญของบัญชีข้อมูลภาครัฐ - สนับสนุนการนำชุดข้อมูลลงทะเบียนในระบบบัญชีข้อมูลภาครัฐ 	มีรายการสถิติทางการเผยแพร่บนระบบบัญชีข้อมูลภาครัฐ	✓	✓	✓	✓	✓	
79	113	งบประมาณทั้งหมดของจังหวัด	สำนักงานจังหวัดยโสธร	<ul style="list-style-type: none"> - สร้างความตระหนักรู้ในความสำคัญของบัญชีข้อมูลภาครัฐ - สนับสนุนการนำชุดข้อมูลลงทะเบียนในระบบบัญชีข้อมูลภาครัฐ 	มีรายการสถิติทางการเผยแพร่บนระบบบัญชีข้อมูลภาครัฐ	✓	✓	✓	✓	✓	
80	114	งบประมาณที่ได้รับจัดสรรด้านการท่องเที่ยว	สำนักงานจังหวัดยโสธร	<ul style="list-style-type: none"> - สร้างความตระหนักรู้ในความสำคัญของบัญชีข้อมูลภาครัฐ - สนับสนุนการนำชุดข้อมูลลงทะเบียนในระบบบัญชีข้อมูลภาครัฐ 	มีรายการสถิติทางการเผยแพร่บนระบบบัญชีข้อมูลภาครัฐ	✓	✓	✓	✓	✓	
81	115	สัดส่วนของงบประมาณที่ได้รับจัดสรรด้านการท่องเที่ยวต่องบประมาณทั้งหมดของจังหวัด	สำนักงานจังหวัดยโสธร	<ul style="list-style-type: none"> - สร้างความตระหนักรู้ในความสำคัญของบัญชีข้อมูลภาครัฐ - สนับสนุนการนำชุดข้อมูลลงทะเบียนในระบบบัญชีข้อมูลภาครัฐ 	มีรายการสถิติทางการเผยแพร่บนระบบบัญชีข้อมูลภาครัฐ	✓	✓	✓	✓	✓	
82	116	จำนวนนักท่องเที่ยวชาวไทย	สำนักงานการท่องเที่ยวและกีฬาจังหวัดยโสธร	<ul style="list-style-type: none"> - สร้างความตระหนักรู้ในความสำคัญของบัญชีข้อมูลภาครัฐ - สนับสนุนการนำชุดข้อมูลลงทะเบียนในระบบบัญชีข้อมูลภาครัฐ 	มีรายการสถิติทางการเผยแพร่บนระบบบัญชีข้อมูลภาครัฐ	✓	✓	✓	✓	✓	

ตาราง 20 แนวทางการพัฒนารายการสถิติทางการที่ความพร้อมเผยแพร่ของข้อมูลเป็น Tier 1 ที่หน่วยงานในจังหวัดเป็นเจ้าของข้อมูล (ต่อ)

ลำดับ	OS ID	รายการสถิติทางการ	หน่วยงาน	แนวทางการพัฒนา	ผลลัพธ์	ระยะเวลาดำเนินการ ปีงบประมาณ พ.ศ.					หมายเหตุ
						✓	✓	✓	✓	✓	
83	117	จำนวนนักท่องเที่ยวชาวต่างประเทศ	สำนักงานการท่องเที่ยวและกีฬาจังหวัดยโสธร	<ul style="list-style-type: none"> - สร้างความตระหนักรู้ในความสำคัญของบัญชีข้อมูลภาครัฐ - สนับสนุนการนำชุดข้อมูลลงทะเบียนในระบบบัญชีข้อมูลภาครัฐ 	มีรายการสถิติทางการเผยแพร่บนระบบบัญชีข้อมูลภาครัฐ	✓	✓	✓	✓	✓	
84	121	จำนวนแหล่งท่องเที่ยวทั้งจังหวัด	สำนักงานการท่องเที่ยวและกีฬาจังหวัดยโสธร	<ul style="list-style-type: none"> - สร้างความตระหนักรู้ในความสำคัญของบัญชีข้อมูลภาครัฐ - สนับสนุนการนำชุดข้อมูลลงทะเบียนในระบบบัญชีข้อมูลภาครัฐ 	มีรายการสถิติทางการเผยแพร่บนระบบบัญชีข้อมูลภาครัฐ	✓	✓	✓	✓	✓	
85	122	รายชื่อแหล่งท่องเที่ยวทุกประเภทในจังหวัด	สำนักงานการท่องเที่ยวและกีฬาจังหวัดยโสธร	<ul style="list-style-type: none"> - สร้างความตระหนักรู้ในความสำคัญของบัญชีข้อมูลภาครัฐ - สนับสนุนการนำชุดข้อมูลลงทะเบียนในระบบบัญชีข้อมูลภาครัฐ 	มีรายการสถิติทางการเผยแพร่บนระบบบัญชีข้อมูลภาครัฐ	✓	✓	✓	✓	✓	
86	123	จำนวนแหล่งท่องเที่ยวทางธรรมชาติ	การท่องเที่ยวและกีฬาจังหวัดยโสธร	<ul style="list-style-type: none"> - สร้างความตระหนักรู้ในความสำคัญของบัญชีข้อมูลภาครัฐ - สนับสนุนการนำชุดข้อมูลลงทะเบียนในระบบบัญชีข้อมูลภาครัฐ 	มีรายการสถิติทางการเผยแพร่บนระบบบัญชีข้อมูลภาครัฐ	✓	✓	✓	✓	✓	
87	124	จำนวนแหล่งท่องเที่ยวทางวัฒนธรรมประเพณี	การท่องเที่ยวและกีฬาจังหวัดยโสธร	<ul style="list-style-type: none"> - สร้างความตระหนักรู้ในความสำคัญของบัญชีข้อมูลภาครัฐ - สนับสนุนการนำชุดข้อมูลลงทะเบียนในระบบบัญชีข้อมูลภาครัฐ 	มีรายการสถิติทางการเผยแพร่บนระบบบัญชีข้อมูลภาครัฐ	✓	✓	✓	✓	✓	
88	125	จำนวนชุมชนที่มีส่วนร่วมในการสืบสานและร่วมนำเสนอวัฒนธรรมประเพณีของยโสธร	สำนักงานวัฒนธรรมจังหวัดยโสธร	<ul style="list-style-type: none"> - สร้างความตระหนักรู้ในความสำคัญของบัญชีข้อมูลภาครัฐ - สนับสนุนการนำชุดข้อมูลลงทะเบียนในระบบบัญชีข้อมูลภาครัฐ 	มีรายการสถิติทางการเผยแพร่บนระบบบัญชีข้อมูลภาครัฐ	✓	✓	✓	✓	✓	

ตาราง 20 แนวทางการพัฒนารายการสถิติทางการที่ความพร้อมเผยแพร่ของข้อมูลเป็น Tier 1 ที่หน่วยงานในจังหวัดเป็นเจ้าของข้อมูล (ต่อ)

ลำดับ	OS ID	รายการสถิติทางการ	หน่วยงาน	แนวทางการพัฒนา	ผลลัพธ์	ระยะเวลาดำเนินการ ปีงบประมาณ พ.ศ.					หมายเหตุ
89	128	ประเพณีวัฒนธรรม ที่โดดเด่น	สำนักงานการท่องเที่ยวและ กีฬาจังหวัดยโสธร	- สร้างความตระหนักรู้ในความสำคัญ ของบัญชีข้อมูลภาครัฐ - สนับสนุนการนำชุดข้อมูลลงทะเบียน ในระบบบัญชีข้อมูลภาครัฐ	มีรายการสถิติทางการ เผยแพร่บนระบบบัญชี ข้อมูลภาครัฐ	✓	✓	✓	✓	✓	
90	129	จำนวนกิจกรรมท่องเที่ยว เชิงวัฒนธรรมประเพณี	สำนักงานวัฒนธรรมจังหวัด ยโสธร	- สร้างความตระหนักรู้ในความสำคัญ ของบัญชีข้อมูลภาครัฐ - สนับสนุนการนำชุดข้อมูลลงทะเบียน ในระบบบัญชีข้อมูลภาครัฐ	มีรายการสถิติทางการ เผยแพร่บนระบบบัญชี ข้อมูลภาครัฐ	✓	✓	✓	✓	✓	
91	134	จำนวนที่พัก/โรงแรม และ ห้องพักที่จดทะเบียนใน จังหวัด	ที่ทำการปกครองจังหวัด ยโสธร	- สร้างความตระหนักรู้ในความสำคัญ ของบัญชีข้อมูลภาครัฐ - สนับสนุนการนำชุดข้อมูลลงทะเบียน ในระบบบัญชีข้อมูลภาครัฐ	มีรายการสถิติทางการ เผยแพร่บนระบบบัญชี ข้อมูลภาครัฐ	✓	✓	✓	✓	✓	
92	135	จำนวนธุรกิจที่พัก Home stay ที่ได้รับการรับรอง มาตรฐาน	สำนักงานการท่องเที่ยวและ กีฬาจังหวัดยโสธร	- สร้างความตระหนักรู้ในความสำคัญ ของบัญชีข้อมูลภาครัฐ - สนับสนุนการนำชุดข้อมูลลงทะเบียน ในระบบบัญชีข้อมูลภาครัฐ	มีรายการสถิติทางการ เผยแพร่บนระบบบัญชี ข้อมูลภาครัฐ	✓	✓	✓	✓	✓	
93	138	รายได้จากการจำหน่าย สินค้าของฝากและของที่ ระลึกของยโสธร จำแนก ตามประเภทสินค้า	สำนักงานพัฒนาชุมชน จังหวัดยโสธร	- สร้างความตระหนักรู้ในความสำคัญ ของบัญชีข้อมูลภาครัฐ - สนับสนุนการนำชุดข้อมูลลงทะเบียน ในระบบบัญชีข้อมูลภาครัฐ	มีรายการสถิติทางการ เผยแพร่บนระบบบัญชี ข้อมูลภาครัฐ	✓	✓	✓	✓	✓	
94	139	จำนวนศูนย์พัฒนา ครอบครัวในชุมชน	สำนักงานพัฒนาสังคมและ ความมั่นคงของมนุษย์ จังหวัดยโสธร	- สร้างความตระหนักรู้ในความสำคัญ ของบัญชีข้อมูลภาครัฐ - สนับสนุนการนำชุดข้อมูลลงทะเบียน ในระบบบัญชีข้อมูลภาครัฐ	มีรายการสถิติทางการ เผยแพร่บนระบบบัญชี ข้อมูลภาครัฐ	✓	✓	✓	✓	✓	

ตาราง 20 แนวทางการพัฒนารายการสถิติทางการที่ความพร้อมเผยแพร่ของข้อมูลเป็น Tier 1 ที่หน่วยงานในจังหวัดเป็นเจ้าของข้อมูล (ต่อ)

ลำดับ	OS ID	รายการสถิติทางการ	หน่วยงาน	แนวทางการพัฒนา	ผลลัพธ์	ระยะเวลาดำเนินการ ปีงบประมาณ พ.ศ.					หมายเหตุ
95	149	จำนวนแม่อายุ 15 -19 ปีที่คลอดบุตร	สำนักงานสาธารณสุขจังหวัดยโสธร	- สร้างความตระหนักรู้ในความสำคัญของบัญชีข้อมูลภาครัฐ - สนับสนุนการนำชุดข้อมูลลงทะเบียนในระบบบัญชีข้อมูลภาครัฐ	มีรายการสถิติทางการเผยแพร่บนระบบบัญชีข้อมูลภาครัฐ	✓	✓	✓	✓	✓	
96	150	จำนวนแม่อายุน้อยกว่า 20 ปีที่คลอดบุตร	สำนักงานสาธารณสุขจังหวัดยโสธร	- สร้างความตระหนักรู้ในความสำคัญของบัญชีข้อมูลภาครัฐ - สนับสนุนการนำชุดข้อมูลลงทะเบียนในระบบบัญชีข้อมูลภาครัฐ	มีรายการสถิติทางการเผยแพร่บนระบบบัญชีข้อมูลภาครัฐ	✓	✓	✓	✓	✓	
97	152	จำนวนผู้สูงอายุที่ได้รับเบี้ยยังชีพ	สำนักงานพัฒนาสังคมและความมั่นคงของมนุษย์จังหวัดยโสธร	- สร้างความตระหนักรู้ในความสำคัญของบัญชีข้อมูลภาครัฐ - สนับสนุนการนำชุดข้อมูลลงทะเบียนในระบบบัญชีข้อมูลภาครัฐ	มีรายการสถิติทางการเผยแพร่บนระบบบัญชีข้อมูลภาครัฐ	✓	✓	✓	✓	✓	
98	153	จำนวนผู้สูงอายุที่ได้รับเบี้ยคนพิการ	สำนักงานพัฒนาสังคมและความมั่นคงของมนุษย์จังหวัดยโสธร	- สร้างความตระหนักรู้ในความสำคัญของบัญชีข้อมูลภาครัฐ - สนับสนุนการนำชุดข้อมูลลงทะเบียนในระบบบัญชีข้อมูลภาครัฐ	มีรายการสถิติทางการเผยแพร่บนระบบบัญชีข้อมูลภาครัฐ	✓	✓	✓	✓	✓	
99	154	จำนวนผู้สูงอายุที่มีที่อยู่อาศัยไม่เหมาะสมต่อการพักอาศัย	สำนักงานพัฒนาสังคมและความมั่นคงของมนุษย์จังหวัดยโสธร	- สร้างความตระหนักรู้ในความสำคัญของบัญชีข้อมูลภาครัฐ - สนับสนุนการนำชุดข้อมูลลงทะเบียนในระบบบัญชีข้อมูลภาครัฐ	มีรายการสถิติทางการเผยแพร่บนระบบบัญชีข้อมูลภาครัฐ	✓	✓	✓	✓	✓	
100	155	จำนวนผู้สูงอายุอยู่กับครอบครัวยากจน_ยากลำบาก	สำนักงานพัฒนาสังคมและความมั่นคงของมนุษย์จังหวัดยโสธร	- สร้างความตระหนักรู้ในความสำคัญของบัญชีข้อมูลภาครัฐ - สนับสนุนการนำชุดข้อมูลลงทะเบียนในระบบบัญชีข้อมูลภาครัฐ	มีรายการสถิติทางการเผยแพร่บนระบบบัญชีข้อมูลภาครัฐ	✓	✓	✓	✓	✓	

ตาราง 20 แนวทางการพัฒนารายการสถิติทางการที่ความพร้อมเผยแพร่ของข้อมูลเป็น Tier 1 ที่หน่วยงานในจังหวัดเป็นเจ้าของข้อมูล (ต่อ)

ลำดับ	OS ID	รายการสถิติทางการ	หน่วยงาน	แนวทางการพัฒนา	ผลลัพธ์	ระยะเวลาดำเนินการ ปีงบประมาณ พ.ศ.					หมายเหตุ
						✓	✓	✓	✓	✓	
101	157	จำนวนผู้สูงอายุช่วยเหลือตัวเองไม่ได้ ไม่มีคนดูแล ไม่มีรายได้ และสมควรได้รับความช่วยเหลือ	สำนักงานพัฒนาสังคมและความมั่นคงของมนุษย์จังหวัดยโสธร	– สร้างความตระหนักรู้ในความสำคัญของบัญชีข้อมูลภาครัฐ – สนับสนุนการนำชุดข้อมูลลงทะเบียนในระบบบัญชีข้อมูลภาครัฐ	มีรายการสถิติทางการเผยแพร่บนระบบบัญชีข้อมูลภาครัฐ	✓	✓	✓	✓	✓	
102	158	จำนวนผู้สูงอายุที่เป็นผู้ป่วยเรื้อรัง ติดเตียง_ติดบ้าน	สำนักงานสาธารณสุขจังหวัดยโสธร	– สร้างความตระหนักรู้ในความสำคัญของบัญชีข้อมูลภาครัฐ – สนับสนุนการนำชุดข้อมูลลงทะเบียนในระบบบัญชีข้อมูลภาครัฐ	มีรายการสถิติทางการเผยแพร่บนระบบบัญชีข้อมูลภาครัฐ	✓	✓	✓	✓	✓	
103	159	จำนวนผู้สูงอายุที่ขาดแคลนกายอุปกรณ์	สำนักงานพัฒนาสังคมและความมั่นคงของมนุษย์จังหวัดยโสธร	– สร้างความตระหนักรู้ในความสำคัญของบัญชีข้อมูลภาครัฐ – สนับสนุนการนำชุดข้อมูลลงทะเบียนในระบบบัญชีข้อมูลภาครัฐ	มีรายการสถิติทางการเผยแพร่บนระบบบัญชีข้อมูลภาครัฐ	✓	✓	✓	✓	✓	
104	164	ครัวเรือนตกเกณฑ์ จปฐ.	สำนักงานพัฒนาชุมชนจังหวัดยโสธร	– สร้างความตระหนักรู้ในความสำคัญของบัญชีข้อมูลภาครัฐ – สนับสนุนการนำชุดข้อมูลลงทะเบียนในระบบบัญชีข้อมูลภาครัฐ	มีรายการสถิติทางการเผยแพร่บนระบบบัญชีข้อมูลภาครัฐ	✓	✓	✓	✓	✓	
105	165	จำนวนแรงงาน/สถานประกอบการที่ได้รับการตรวจสุขภาพประจำปี	สำนักงานสวัสดิการและคุ้มครองแรงงานจังหวัดยโสธร	– สร้างความตระหนักรู้ในความสำคัญของบัญชีข้อมูลภาครัฐ – สนับสนุนการนำชุดข้อมูลลงทะเบียนในระบบบัญชีข้อมูลภาครัฐ	มีรายการสถิติทางการเผยแพร่บนระบบบัญชีข้อมูลภาครัฐ	✓	✓	✓	✓	✓	
106	166	จำนวนแรงงานจากสถานประกอบการ	สำนักงานสวัสดิการและคุ้มครองแรงงานจังหวัดยโสธร	– สร้างความตระหนักรู้ในความสำคัญของบัญชีข้อมูลภาครัฐ – สนับสนุนการนำชุดข้อมูลลงทะเบียนในระบบบัญชีข้อมูลภาครัฐ	มีรายการสถิติทางการเผยแพร่บนระบบบัญชีข้อมูลภาครัฐ	✓	✓	✓	✓	✓	

ตาราง 20 แนวทางการพัฒนารายการสถิติทางการที่ความพร้อมเผยแพร่ของข้อมูลเป็น Tier 1 ที่หน่วยงานในจังหวัดเป็นเจ้าของข้อมูล (ต่อ)

ลำดับ	OS ID	รายการสถิติทางการ	หน่วยงาน	แนวทางการพัฒนา	ผลลัพธ์	ระยะเวลาดำเนินการ ปีงบประมาณ พ.ศ.					หมายเหตุ
107	167	จำนวนผู้ประสบอันตรายหรือเจ็บป่วยเนื่องจากการทำงาน	สำนักงานสวัสดิการและคุ้มครองแรงงานจังหวัดยโสธร	<ul style="list-style-type: none"> - สร้างความตระหนักรู้ในความสำคัญของบัญชีข้อมูลภาครัฐ - สนับสนุนการนำชุดข้อมูลลงทะเบียนในระบบบัญชีข้อมูลภาครัฐ 	มีรายการสถิติทางการเผยแพร่บนระบบบัญชีข้อมูลภาครัฐ	✓	✓	✓	✓	✓	
108	168	อัตราการประสบอันตรายหรือเจ็บป่วยเนื่องจากการทำงานต่อลูกจ้าง 1,000 ราย	สำนักงานสวัสดิการและคุ้มครองแรงงานจังหวัดยโสธร	<ul style="list-style-type: none"> - สร้างความตระหนักรู้ในความสำคัญของบัญชีข้อมูลภาครัฐ - สนับสนุนการนำชุดข้อมูลลงทะเบียนในระบบบัญชีข้อมูลภาครัฐ 	มีรายการสถิติทางการเผยแพร่บนระบบบัญชีข้อมูลภาครัฐ	✓	✓	✓	✓	✓	
109	171	จำนวนสถานประกอบการที่ปฏิบัติตามข้อกำหนดกฎหมายคุ้มครองความปลอดภัยในการทำงาน	สำนักงานสวัสดิการและคุ้มครองแรงงานจังหวัดยโสธร	<ul style="list-style-type: none"> - สร้างความตระหนักรู้ในความสำคัญของบัญชีข้อมูลภาครัฐ - สนับสนุนการนำชุดข้อมูลลงทะเบียนในระบบบัญชีข้อมูลภาครัฐ 	มีรายการสถิติทางการเผยแพร่บนระบบบัญชีข้อมูลภาครัฐ	✓	✓	✓	✓	✓	
110	172	อัตราการปฏิบัติตามกฎหมายคุ้มครองความปลอดภัยในการทำงานของสถานประกอบกิจการ	สำนักงานสวัสดิการและคุ้มครองแรงงานจังหวัดยโสธร	<ul style="list-style-type: none"> - สร้างความตระหนักรู้ในความสำคัญของบัญชีข้อมูลภาครัฐ - สนับสนุนการนำชุดข้อมูลลงทะเบียนในระบบบัญชีข้อมูลภาครัฐ 	มีรายการสถิติทางการเผยแพร่บนระบบบัญชีข้อมูลภาครัฐ	✓	✓	✓	✓	✓	
111	176	สมาชิกกองทุนการออมแห่งชาติ (กอช)	สำนักงานคลังจังหวัดยโสธร	<ul style="list-style-type: none"> - สร้างความตระหนักรู้ในความสำคัญของบัญชีข้อมูลภาครัฐ - สนับสนุนการนำชุดข้อมูลลงทะเบียนในระบบบัญชีข้อมูลภาครัฐ 	มีรายการสถิติทางการเผยแพร่บนระบบบัญชีข้อมูลภาครัฐ	✓	✓	✓	✓	✓	
112	181	จำนวนคดีรับแจ้งอุบัติเหตุการจราจรทางบก	ตำรวจภูธรจังหวัดยโสธร	<ul style="list-style-type: none"> - สร้างความตระหนักรู้ในความสำคัญของบัญชีข้อมูลภาครัฐ - สนับสนุนการนำชุดข้อมูลลงทะเบียนในระบบบัญชีข้อมูลภาครัฐ 	มีรายการสถิติทางการเผยแพร่บนระบบบัญชีข้อมูลภาครัฐ	✓	✓	✓	✓	✓	

ตาราง 20 แนวทางการพัฒนารายการสถิติทางการที่ความพร้อมเผยแพร่ของข้อมูลเป็น Tier 1 ที่หน่วยงานในจังหวัดเป็นเจ้าของข้อมูล (ต่อ)

ลำดับ	OS ID	รายการสถิติทางการ	หน่วยงาน	แนวทางการพัฒนา	ผลลัพธ์	ระยะเวลาดำเนินการ ปีงบประมาณ พ.ศ.					หมายเหตุ
						✓	✓	✓	✓	✓	
113	184	จำนวนคดีอาญาที่น่าสนใจ (รับแจ้ง)	ตำรวจภูธรจังหวัดยโสธร	<ul style="list-style-type: none"> - สร้างความตระหนักรู้ในความสำคัญของบัญชีข้อมูลภาครัฐ - สนับสนุนการนำชุดข้อมูลลงทะเบียนในระบบบัญชีข้อมูลภาครัฐ 	มีรายการสถิติทางการเผยแพร่บนระบบบัญชีข้อมูลภาครัฐ	✓	✓	✓	✓	✓	
114	185	จำนวนคดีอาญาที่น่าสนใจ (จับกุม)	ตำรวจภูธรจังหวัดยโสธร	<ul style="list-style-type: none"> - สร้างความตระหนักรู้ในความสำคัญของบัญชีข้อมูลภาครัฐ - สนับสนุนการนำชุดข้อมูลลงทะเบียนในระบบบัญชีข้อมูลภาครัฐ 	มีรายการสถิติทางการเผยแพร่บนระบบบัญชีข้อมูลภาครัฐ	✓	✓	✓	✓	✓	
115	190	จำนวนอาสาสมัครป้องกันปราบปรามอาชญากรรมส่วนท้องถิ่น (อพปร.)	ที่ทำการปกครองจังหวัดยโสธร	<ul style="list-style-type: none"> - สร้างความตระหนักรู้ในความสำคัญของบัญชีข้อมูลภาครัฐ - สนับสนุนการนำชุดข้อมูลลงทะเบียนในระบบบัญชีข้อมูลภาครัฐ 	มีรายการสถิติทางการเผยแพร่บนระบบบัญชีข้อมูลภาครัฐ	✓	✓	✓	✓	✓	
116	191	จำนวนผู้ประสบภัยจำแนกตามประเภทภัย	สำนักงานป้องกันและบรรเทาสาธารณภัยจังหวัดยโสธร	<ul style="list-style-type: none"> - สร้างความตระหนักรู้ในความสำคัญของบัญชีข้อมูลภาครัฐ - สนับสนุนการนำชุดข้อมูลลงทะเบียนในระบบบัญชีข้อมูลภาครัฐ 	มีรายการสถิติทางการเผยแพร่บนระบบบัญชีข้อมูลภาครัฐ	✓	✓	✓	✓	✓	
117	193	จำนวน อปท. จัดตั้งกองทุนสวัสดิการชุมชน (ดูแลผู้ด้อยโอกาส)	สำนักงานพัฒนาสังคมและความมั่นคงของมนุษย์จังหวัดยโสธร	<ul style="list-style-type: none"> - สร้างความตระหนักรู้ในความสำคัญของบัญชีข้อมูลภาครัฐ - สนับสนุนการนำชุดข้อมูลลงทะเบียนในระบบบัญชีข้อมูลภาครัฐ 	มีรายการสถิติทางการเผยแพร่บนระบบบัญชีข้อมูลภาครัฐ	✓	✓	✓	✓	✓	
118	196	จำนวนปัญหาการพังทลายของดิน	สำนักงานโยธาและผังเมืองจังหวัดยโสธร	<ul style="list-style-type: none"> - สร้างความตระหนักรู้ในความสำคัญของบัญชีข้อมูลภาครัฐ - สนับสนุนการนำชุดข้อมูลลงทะเบียนในระบบบัญชีข้อมูลภาครัฐ 	มีรายการสถิติทางการเผยแพร่บนระบบบัญชีข้อมูลภาครัฐ	✓	✓	✓	✓	✓	

ตาราง 20 แนวทางการพัฒนารายการสถิติทางการที่ความพร้อมเผยแพร่ของข้อมูลเป็น Tier 1 ที่หน่วยงานในจังหวัดเป็นเจ้าของข้อมูล (ต่อ)

ลำดับ	OS ID	รายการสถิติทางการ	หน่วยงาน	แนวทางการพัฒนา	ผลลัพธ์	ระยะเวลาดำเนินการ ปีงบประมาณ พ.ศ.					หมายเหตุ
						✓	✓	✓	✓	✓	
119	201	จำนวนพื้นที่ขาดแคลนน้ำ	โครงการชลประทานยโสธร	<ul style="list-style-type: none"> - สร้างความตระหนักรู้ในความสำคัญของบัญชีข้อมูลภาครัฐ - สนับสนุนการนำชุดข้อมูลลงทะเบียนในระบบบัญชีข้อมูลภาครัฐ 	มีรายการสถิติทางการเผยแพร่บนระบบบัญชีข้อมูลภาครัฐ	✓	✓	✓	✓	✓	
120	202	พื้นที่ทำการเกษตรได้รับน้ำเพื่อการเกษตรอย่างเพียงพอ	โครงการชลประทานยโสธร	<ul style="list-style-type: none"> - สร้างความตระหนักรู้ในความสำคัญของบัญชีข้อมูลภาครัฐ - สนับสนุนการนำชุดข้อมูลลงทะเบียนในระบบบัญชีข้อมูลภาครัฐ 	มีรายการสถิติทางการเผยแพร่บนระบบบัญชีข้อมูลภาครัฐ	✓	✓	✓	✓	✓	
121	206	จำนวนแหล่งน้ำที่มีค่าโดยปริมาณออกซิเจนที่ละลายน้ำ (dissolved oxygen, DO) จะต้องสูง (5-8 มล./ลิตร)	สำนักงานทรัพยากรธรรมชาติและสิ่งแวดล้อมจังหวัดยโสธร	<ul style="list-style-type: none"> - สร้างความตระหนักรู้ในความสำคัญของบัญชีข้อมูลภาครัฐ - สนับสนุนการนำชุดข้อมูลลงทะเบียนในระบบบัญชีข้อมูลภาครัฐ 	มีรายการสถิติทางการเผยแพร่บนระบบบัญชีข้อมูลภาครัฐ	✓	✓	✓	✓	✓	
122	212	จำนวนครัวเรือนที่ขาดแคลนน้ำเพื่ออุปโภคและบริโภค	สำนักงานพัฒนาชุมชนจังหวัดยโสธร	<ul style="list-style-type: none"> - สร้างความตระหนักรู้ในความสำคัญของบัญชีข้อมูลภาครัฐ - สนับสนุนการนำชุดข้อมูลลงทะเบียนในระบบบัญชีข้อมูลภาครัฐ 	มีรายการสถิติทางการเผยแพร่บนระบบบัญชีข้อมูลภาครัฐ	✓	✓	✓	✓	✓	
123	215	จำนวนหมู่บ้าน/ชุมชนที่มีการลดขยะมูลฝอย และของเสียอันตรายชุมชนตั้งแต่ต้นทาง	สำนักงานส่งเสริมการปกครองส่วนท้องถิ่นจังหวัดยโสธร	<ul style="list-style-type: none"> - สร้างความตระหนักรู้ในความสำคัญของบัญชีข้อมูลภาครัฐ - สนับสนุนการนำชุดข้อมูลลงทะเบียนในระบบบัญชีข้อมูลภาครัฐ 	มีรายการสถิติทางการเผยแพร่บนระบบบัญชีข้อมูลภาครัฐ	✓	✓	✓	✓	✓	
124	219	ปริมาณขยะที่เกิดขึ้น	สำนักงานส่งเสริมการปกครองส่วนท้องถิ่นจังหวัดยโสธร	<ul style="list-style-type: none"> - สร้างความตระหนักรู้ในความสำคัญของบัญชีข้อมูลภาครัฐ - สนับสนุนการนำชุดข้อมูลลงทะเบียนในระบบบัญชีข้อมูลภาครัฐ 	มีรายการสถิติทางการเผยแพร่บนระบบบัญชีข้อมูลภาครัฐ	✓	✓	✓	✓	✓	

ตาราง 20 แนวทางการพัฒนารายการสถิติทางการที่ความพร้อมเผยแพร่ของข้อมูลเป็น Tier 1 ที่หน่วยงานในจังหวัดเป็นเจ้าของข้อมูล (ต่อ)

ลำดับ	OS ID	รายการสถิติทางการ	หน่วยงาน	แนวทางการพัฒนา	ผลลัพธ์	ระยะเวลาดำเนินการ ปีงบประมาณ พ.ศ.					หมายเหตุ
125	221	ปริมาณขยะที่มีการเก็บขน ไปกำจัด	สำนักงานส่งเสริมการ ปกครองท้องถิ่นจังหวัด ยโสธร	<ul style="list-style-type: none"> - สร้างความตระหนักรู้ในความสำคัญ ของบัญชีข้อมูลภาครัฐ - สนับสนุนการนำชุดข้อมูลลงทะเบียน ในระบบบัญชีข้อมูลภาครัฐ 	มีรายการสถิติทางการ เผยแพร่บนระบบบัญชี ข้อมูลภาครัฐ	✓	✓	✓	✓	✓	
114	185	จำนวนคดีอาญาที่น่าสนใจ (จับกุม)	ตำรวจภูธรจังหวัดยโสธร	<ul style="list-style-type: none"> - สร้างความตระหนักรู้ในความสำคัญ ของบัญชีข้อมูลภาครัฐ - สนับสนุนการนำชุดข้อมูลลงทะเบียน ในระบบบัญชีข้อมูลภาครัฐ 	มีรายการสถิติทางการ เผยแพร่บนระบบบัญชี ข้อมูลภาครัฐ	✓	✓	✓	✓	✓	
115	190	จำนวนอาสาสมัครป้องกัน ปราบปรามอาชญากรรม ส่วนท้องถิ่น (อพปร.)	ที่ทำการปกครองจังหวัด ยโสธร	<ul style="list-style-type: none"> - สร้างความตระหนักรู้ในความสำคัญ ของบัญชีข้อมูลภาครัฐ - สนับสนุนการนำชุดข้อมูลลงทะเบียน ในระบบบัญชีข้อมูลภาครัฐ 	มีรายการสถิติทางการ เผยแพร่บนระบบบัญชี ข้อมูลภาครัฐ	✓	✓	✓	✓	✓	

4.2.2.2 แนวทางการพัฒนารายการสถิติทางการที่ความพร้อมเผยแพร่ของข้อมูลเป็น Tier 2 (มีหน่วยงานรับผิดชอบ)

การพัฒนารายการสถิติทางการที่ความพร้อมเผยแพร่ของข้อมูลเป็น Tier 2 (มีหน่วยงานรับผิดชอบ) เป็นการดำเนินการพัฒนาเฉพาะรายการสถิติทางการที่มีคำนิยามและวิธีการผลิต มีหน่วยงานรับผิดชอบ แต่ยังไม่พร้อมเผยแพร่ (Tier 2) ที่หน่วยงานในจังหวัดเป็นเจ้าของข้อมูล ดังนั้น จำเป็นต้องมีแนวทางการพัฒนารายการสถิติทางการเพื่อให้มีคุณภาพและมาตรฐานสถิติที่สามารถนำไปใช้ในการตัดสินใจได้ โดยรายการสถิติทางการที่ความพร้อมเผยแพร่ของข้อมูลเป็น Tier 2 (มีหน่วยงานรับผิดชอบ) มีจำนวน 49 รายการ โดยรายละเอียดแสดงดังตาราง 21

ตาราง 21 แนวทางการพัฒนารายการสถิติทางการที่ความพร้อมเผยแพร่ของข้อมูลเป็น Tier 2 (มีหน่วยงานรับผิดชอบ) ที่หน่วยงานในจังหวัดเป็นเจ้าของข้อมูล

ลำดับ	OS ID	รายการสถิติทางการ	หน่วยงาน	แนวทางการพัฒนา	ผลลัพธ์	ระยะเวลาดำเนินการ ปีงบประมาณ พ.ศ.					หมายเหตุ
						66	67	68	69	70	
1	0003	จำนวนกลุ่มเกษตรกรอินทรีย์ที่ผลิตพันธุ์ข้าวอินทรีย์	สำนักงานเกษตรจังหวัดยโสธร	<ul style="list-style-type: none"> - สร้างความรู้ ความเข้าใจใน ความจำเป็นของ บัญชีสถิติทางการ - สนับสนุนการ นำชุดข้อมูล ลงทะเบียนใน ระบบบัญชีข้อมูลภาครัฐ มีรายการสถิติทางการเผยแพร่บนระบบบัญชีข้อมูลภาครัฐ 	มีรายการสถิติทางการเผยแพร่บน ระบบบัญชีข้อมูลภาครัฐ	✓	✓	✓	✓	✓	
2	0004	จำนวนแหล่งถ่ายทอดองค์ความรู้ต้นแบบ (Best Practice) ในการทำการเกษตรอินทรีย์ (ศูนย์ปราชญ์, กลุ่มเกษตรกรอินทรีย์)	สำนักงานเกษตรและสหกรณ์จังหวัดยโสธร	<ul style="list-style-type: none"> - สร้างความรู้ ความเข้าใจใน ความจำเป็นของ บัญชีสถิติทางการ - สนับสนุนการ นำชุดข้อมูล ลงทะเบียนใน ระบบบัญชีข้อมูลภาครัฐ มีรายการสถิติทางการเผยแพร่บนระบบบัญชีข้อมูลภาครัฐ 	มีรายการสถิติทางการเผยแพร่บน ระบบบัญชีข้อมูลภาครัฐ	✓	✓	✓	✓	✓	
3	0012	จำนวนเงินสินเชื่อแก่เกษตรกรของกองทุนสงเคราะห์เกษตรกร	สำนักงานเกษตรและสหกรณ์จังหวัดยโสธร	<ul style="list-style-type: none"> - สร้างความรู้ ความเข้าใจใน ความจำเป็นของ บัญชีสถิติทางการ - สนับสนุนการ นำชุดข้อมูลลงทะเบียนใน ระบบบัญชีข้อมูลภาครัฐ มีรายการสถิติทางการเผยแพร่บน ระบบบัญชีข้อมูลภาครัฐ 	มีรายการสถิติทางการเผยแพร่บน ระบบบัญชีข้อมูลภาครัฐ	✓	✓	✓	✓	✓	
4	0013	จำนวนเงินสินเชื่อแก่เกษตรกรของสำนักงานกองทุนฟื้นฟูและพัฒนาเกษตรกร	สำนักงานกองทุนฟื้นฟูและพัฒนาเกษตรกรสาขาจังหวัดยโสธร	<ul style="list-style-type: none"> - สร้างความรู้ ความเข้าใจใน ความจำเป็นของ บัญชีสถิติทางการ - สนับสนุนการ นำชุดข้อมูลลงทะเบียนใน ระบบบัญชีข้อมูลภาครัฐ มีรายการสถิติทางการเผยแพร่บน ระบบบัญชีข้อมูลภาครัฐ 	มีรายการสถิติทางการเผยแพร่บนระบบบัญชีข้อมูลภาครัฐ	✓	✓	✓	✓	✓	

ตาราง 21 แนวทางการพัฒนารายการสถิติทางการที่ความพร้อมเผยแพร่ของข้อมูลเป็น Tier 2 (มีหน่วยงานรับผิดชอบ) ที่หน่วยงานในจังหวัดเป็นเจ้าของข้อมูล (ต่อ)

ลำดับ	OS ID	รายการสถิติทางการ	หน่วยงาน	แนวทางการพัฒนา	ผลลัพธ์	ระยะเวลาดำเนินการ ปีงบประมาณ พ.ศ.					หมายเหตุ
5	0015	จำนวนเกษตรกรที่ได้รับเงิน สินเชื่อของกองทุนหมุนเวียน เพื่อการกู้ยืมแก่เกษตรกร และผู้ยากไร้	สำนักงานเกษตรและ สหกรณ์จังหวัดยโสธร	<ul style="list-style-type: none"> - สร้างความรู้ ความเข้าใจใน ความจำเป็นของ บัญชีสถิติทางการ - สนับสนุนการ นำชุดข้อมูลทะเบียนใน ระบบ บัญชีข้อมูลภาครัฐ มีรายการสถิติทางการเผยแพร่บน ระบบบัญชีข้อมูลภาครัฐ 	มีรายการสถิติทางการ เผยแพร่บนระบบบัญชี ข้อมูลภาครัฐ	✓	✓	✓	✓	✓	
6	0017	จำนวนเกษตรกรผู้ปลูกข้าว ที่ได้รับการสนับสนุนเมล็ด พันธุ์ที่ดี	สำนักงานเกษตร จังหวัดยโสธร	<ul style="list-style-type: none"> - สร้างความรู้ ความเข้าใจใน ความจำเป็นของ บัญชีสถิติทางการ - สนับสนุนการ นำชุดข้อมูลทะเบียนใน ระบบ บัญชีข้อมูลภาครัฐ มีรายการสถิติทางการเผยแพร่บน ระบบบัญชีข้อมูลภาครัฐ 	มีรายการสถิติทางการ เผยแพร่บนระบบบัญชี ข้อมูลภาครัฐ	✓	✓	✓	✓	✓	
7	0020	พื้นที่ปลูกข้าวที่ได้รับน้ำจาก แหล่งน้ำชลประทาน	สำนักงานเกษตรจังหวัด ยโสธร	<ul style="list-style-type: none"> - สร้างความรู้ ความเข้าใจใน ความจำเป็นของ บัญชีสถิติทางการ - สนับสนุนการ นำชุดข้อมูลทะเบียนใน ระบบ บัญชีข้อมูลภาครัฐ มีรายการสถิติทางการเผยแพร่บน ระบบบัญชีข้อมูลภาครัฐ 	มีรายการสถิติทางการ เผยแพร่บนระบบบัญชี ข้อมูลภาครัฐ	✓	✓	✓	✓	✓	
8	0021	พื้นที่ปลูกข้าวที่ใช้ น้ำจาก แหล่งน้ำนอกเขต ชลประทาน	สำนักงานเกษตรจังหวัด ยโสธร	<ul style="list-style-type: none"> - สร้างความรู้ ความเข้าใจใน ความจำเป็นของ บัญชีสถิติทางการ - สนับสนุนการ นำชุดข้อมูลทะเบียนใน ระบบ บัญชีข้อมูลภาครัฐ มีรายการสถิติทางการเผยแพร่บน ระบบบัญชีข้อมูลภาครัฐ 	มีรายการสถิติทางการ เผยแพร่บนระบบบัญชี ข้อมูลภาครัฐ	✓	✓	✓	✓	✓	
9	0057	จำนวนกลุ่มวิสาหกิจชุมชนผู้ ปลูกข้าว	สำนักงานเกษตรจังหวัด ยโสธร	<ul style="list-style-type: none"> - สร้างความรู้ ความเข้าใจใน ความจำเป็นของ บัญชีสถิติทางการ 	มีรายการสถิติทางการ เผยแพร่บนระบบบัญชี ข้อมูลภาครัฐ	✓	✓	✓	✓	✓	

ตาราง 21 แนวทางการพัฒนารายการสถิติทางการที่ความพร้อมเผยแพร่ของข้อมูลเป็น Tier 2 (มีหน่วยงานรับผิดชอบ) ที่หน่วยงานในจังหวัดเป็นเจ้าของข้อมูล (ต่อ)

ลำดับ	OS ID	รายการสถิติทางการ	หน่วยงาน	แนวทางการพัฒนา	ผลลัพธ์	ระยะเวลาดำเนินการ ปีงบประมาณ พ.ศ.					หมายเหตุ
				- สนับสนุนการ นำชุดข้อมูลทะเบียนใน ระบบบัญชีข้อมูลภาครัฐ มีรายการสถิติทางการเผยแพร่บน ระบบบัญชีข้อมูลภาครัฐ							
10	0059	จำนวนโครงการอบรมเพิ่มความรู้พัฒนาขีดความสามารถให้กับเกษตรกรผู้ปลูกข้าวอินทรีย์	สำนักงานเกษตรและสหกรณ์จังหวัดยโสธร	- สร้างความรู้ ความเข้าใจใน ความจำเป็นของบัญชีสถิติทางการ - สนับสนุนการ นำชุดข้อมูลทะเบียนใน ระบบบัญชีข้อมูลภาครัฐ มีรายการสถิติทางการเผยแพร่บน ระบบบัญชีข้อมูลภาครัฐ	มีรายการสถิติทางการเผยแพร่บนระบบบัญชีข้อมูลภาครัฐ	✓	✓	✓	✓	✓	
11	0060	จำนวนเกษตรกรที่ได้รับการอบรมเพิ่มความรู้พัฒนาขีดความสามารถในการทำเกษตรอินทรีย์	สำนักงานเกษตรและสหกรณ์จังหวัดยโสธร	- สร้างความรู้ ความเข้าใจใน ความจำเป็นของบัญชีสถิติทางการ - สนับสนุนการ นำชุดข้อมูลทะเบียนใน ระบบบัญชีข้อมูลภาครัฐ มีรายการสถิติทางการเผยแพร่บน ระบบบัญชีข้อมูลภาครัฐ	มีรายการสถิติทางการเผยแพร่บนระบบบัญชีข้อมูลภาครัฐ	✓	✓	✓	✓	✓	
12	0061	ปริมาณการใช้ปุ๋ยเคมีในการปลูกข้าวเฉลี่ยต่อไร่	สำนักงานเกษตรจังหวัดยโสธร	- สร้างความรู้ ความเข้าใจใน ความจำเป็นของบัญชีสถิติทางการ - สนับสนุนการ นำชุดข้อมูลทะเบียนใน ระบบบัญชีข้อมูลภาครัฐ มีรายการสถิติทางการเผยแพร่บน ระบบบัญชีข้อมูลภาครัฐ	มีรายการสถิติทางการเผยแพร่บนระบบบัญชีข้อมูลภาครัฐ	✓	✓	✓	✓	✓	
13	0062	ปริมาณการใช้ปุ๋ยอินทรีย์ในการปลูกข้าวเฉลี่ยต่อไร่	สำนักงานเกษตรจังหวัดยโสธร	- สร้างความรู้ ความเข้าใจใน ความจำเป็นของบัญชีสถิติทางการ - สนับสนุนการ นำชุดข้อมูลทะเบียนใน ระบบบัญชีข้อมูลภาครัฐ มีรายการสถิติทางการเผยแพร่บน ระบบบัญชีข้อมูลภาครัฐ	มีรายการสถิติทางการเผยแพร่บนระบบบัญชีข้อมูลภาครัฐ	✓	✓	✓	✓	✓	

ตาราง 21 แนวทางการพัฒนารายการสถิติทางการที่ความพร้อมเผยแพร่ของข้อมูลเป็น Tier 2 (มีหน่วยงานรับผิดชอบ) ที่หน่วยงานในจังหวัดเป็นเจ้าของข้อมูล (ต่อ)

ลำดับ	OS ID	รายการสถิติทางการ	หน่วยงาน	แนวทางการพัฒนา	ผลลัพธ์	ระยะเวลาดำเนินการ ปีงบประมาณ พ.ศ.					หมายเหตุ
						✓	✓	✓	✓	✓	
14	0081	จำนวนชนิดผลิตภัณฑ์แปรรูปข้าวอินทรีย์	สำนักงานพัฒนาชุมชนจังหวัดยโสธร	<ul style="list-style-type: none"> - สร้างความรู้ ความเข้าใจใน ความจำเป็นของ บัญชีสถิติทางการ - สนับสนุนการ นำชุดข้อมูลทะเบียนใน ระบบ บัญชีข้อมูลภาครัฐ มีรายการสถิติทางการเผยแพร่บน ระบบบัญชีข้อมูลภาครัฐ 	มีรายการสถิติทางการเผยแพร่บนระบบบัญชีข้อมูลภาครัฐ	✓	✓	✓	✓	✓	
15	0085	จำนวนโกดัง หรือสถานที่เก็บรักษาข้าวเปลือกที่ได้มาตรฐาน	สำนักงานพาณิชย์จังหวัดยโสธร	<ul style="list-style-type: none"> - สร้างความรู้ ความเข้าใจใน ความจำเป็นของ บัญชีสถิติทางการ - สนับสนุนการ นำชุดข้อมูลทะเบียนใน ระบบ บัญชีข้อมูลภาครัฐ มีรายการสถิติทางการเผยแพร่บน ระบบบัญชีข้อมูลภาครัฐ 	มีรายการสถิติทางการเผยแพร่บนระบบบัญชีข้อมูลภาครัฐ	✓	✓	✓	✓	✓	
16	0089	บรรจุภัณฑ์หรือตราสัญลักษณ์ที่จังหวัดให้การรับรอง	สำนักงานพาณิชย์จังหวัดยโสธร	<ul style="list-style-type: none"> - สร้างความรู้ ความเข้าใจใน ความจำเป็นของ บัญชีสถิติทางการ - สนับสนุนการ นำชุดข้อมูลทะเบียนใน ระบบ บัญชีข้อมูลภาครัฐ มีรายการสถิติทางการเผยแพร่บน ระบบบัญชีข้อมูลภาครัฐ 	มีรายการสถิติทางการเผยแพร่บนระบบบัญชีข้อมูลภาครัฐ	✓	✓	✓	✓	✓	
17	0105	จำนวนแหล่งท่องเที่ยวเชิงเกษตร/เกษตรอินทรีย์	สำนักงานเกษตรจังหวัดยโสธร	<ul style="list-style-type: none"> - สร้างความรู้ ความเข้าใจใน ความจำเป็นของ บัญชีสถิติทางการ - สนับสนุนการ นำชุดข้อมูลทะเบียนใน ระบบ บัญชีข้อมูลภาครัฐ มีรายการสถิติทางการเผยแพร่บน ระบบบัญชีข้อมูลภาครัฐ 	มีรายการสถิติทางการเผยแพร่บนระบบบัญชีข้อมูลภาครัฐ	✓	✓	✓	✓	✓	
18	0106	จำนวนกิจกรรมการท่องเที่ยวเชิงเกษตรอินทรีย์	สำนักงานเกษตรจังหวัดยโสธร	<ul style="list-style-type: none"> - สร้างความรู้ ความเข้าใจใน ความจำเป็นของ บัญชีสถิติทางการ 	มีรายการสถิติทางการเผยแพร่บนระบบบัญชีข้อมูลภาครัฐ	✓	✓	✓	✓	✓	

ตาราง 21 แนวทางการพัฒนารายการสถิติทางการที่ความพร้อมเผยแพร่ของข้อมูลเป็น Tier 2 (มีหน่วยงานรับผิดชอบ) ที่หน่วยงานในจังหวัดเป็นเจ้าของข้อมูล (ต่อ)

ลำดับ	OS ID	รายการสถิติทางการ	หน่วยงาน	แนวทางการพัฒนา	ผลลัพธ์	ระยะเวลาดำเนินการ ปีงบประมาณ พ.ศ.					หมายเหตุ
				<ul style="list-style-type: none"> - สนับสนุนการ นำชุดข้อมูลทะเบียนใน ระบบบัญชีข้อมูลภาครัฐ มีรายการสถิติทางการเผยแพร่บน ระบบบัญชีข้อมูลภาครัฐ 							
19	0126	หมู่บ้านตามโครงการ บวร	สำนักงานวัฒนธรรมจังหวัดยโสธร	<ul style="list-style-type: none"> - สร้างความรู้ ความเข้าใจใน ความจำเป็นของบัญชีสถิติทางการ - สนับสนุนการ นำชุดข้อมูลทะเบียนใน ระบบบัญชีข้อมูลภาครัฐ มีรายการสถิติทางการเผยแพร่บน ระบบบัญชีข้อมูลภาครัฐ 	มีรายการสถิติทางการเผยแพร่บนระบบบัญชีข้อมูลภาครัฐ	✓	✓	✓	✓	✓	
20	0127	หมู่บ้าน OTOP นวัตวิถี	สำนักงานพัฒนาชุมชนจังหวัดยโสธร	<ul style="list-style-type: none"> - สร้างความรู้ ความเข้าใจใน ความจำเป็นของบัญชีสถิติทางการ - สนับสนุนการ นำชุดข้อมูลทะเบียนใน ระบบบัญชีข้อมูลภาครัฐ มีรายการสถิติทางการเผยแพร่บน ระบบบัญชีข้อมูลภาครัฐ 	มีรายการสถิติทางการเผยแพร่บนระบบบัญชีข้อมูลภาครัฐ	✓	✓	✓	✓	✓	
21	0131	จำนวนมัคคุเทศก์ท้องถิ่น/ ผู้นำเที่ยวที่ได้รับการอบรม/ พัฒนาให้มีความรอบรู้เกี่ยวกับวัฒนธรรมและประเพณีของยโสธร และสามารถถ่ายทอดเป็นภาษาต่างประเทศได้หลายภาษา	สำนักงานการท่องเที่ยวและกีฬาจังหวัดยโสธร	<ul style="list-style-type: none"> - สร้างความรู้ ความเข้าใจใน ความจำเป็นของบัญชีสถิติทางการ - สนับสนุนการ นำชุดข้อมูลทะเบียนใน ระบบบัญชีข้อมูลภาครัฐ มีรายการสถิติทางการเผยแพร่บน ระบบบัญชีข้อมูลภาครัฐ 	มีรายการสถิติทางการเผยแพร่บนระบบบัญชีข้อมูลภาครัฐ	✓	✓	✓	✓	✓	
22	0132	จำนวนแรงงานในพื้นที่ ที่ผ่านการอบรมด้านการ	สำนักงานการท่องเที่ยวและกีฬาจังหวัดยโสธร	<ul style="list-style-type: none"> - สร้างความรู้ ความเข้าใจใน ความจำเป็นของบัญชีสถิติทางการ 	มีรายการสถิติทางการเผยแพร่บนระบบบัญชีข้อมูลภาครัฐ	✓	✓	✓	✓	✓	

ตาราง 21 แนวทางการพัฒนารายการสถิติทางการที่ความพร้อมเผยแพร่ของข้อมูลเป็น Tier 2 (มีหน่วยงานรับผิดชอบ) ที่หน่วยงานในจังหวัดเป็นเจ้าของข้อมูล (ต่อ)

ลำดับ	OS ID	รายการสถิติทางการ	หน่วยงาน	แนวทางการพัฒนา	ผลลัพธ์	ระยะเวลาดำเนินการ ปีงบประมาณ พ.ศ.					หมายเหตุ
		ท่องเที่ยวที่จัดขึ้นโดยภาครัฐและเอกชนที่เกี่ยวข้อง		- สนับสนุนการ นำชุดข้อมูลลงทะเลเบียนใน ระบบบัญชีข้อมูลภาครัฐ มีรายการสถิติทางการเผยแพร่บน ระบบบัญชีข้อมูลภาครัฐ							
23	0133	จำนวนแหล่งท่องเที่ยวเชิงวัฒนธรรมที่ได้รับการพัฒนาให้เป็นไปตามมาตรฐานการท่องเที่ยวของ ททท.	สำนักงานการท่องเที่ยวและกีฬาจังหวัดยโสธร	- สร้างความรู้ ความเข้าใจใน ความจำเป็นของบัญชีสถิติทางการ - สนับสนุนการ นำชุดข้อมูลลงทะเลเบียนใน ระบบบัญชีข้อมูลภาครัฐ มีรายการสถิติทางการเผยแพร่บน ระบบบัญชีข้อมูลภาครัฐ	มีรายการสถิติทางการเผยแพร่บนระบบบัญชีข้อมูลภาครัฐ	✓	✓	✓	✓	✓	
24	0136	จำนวนธุรกิจที่พักโรงแรมที่ได้รับการรับรองมาตรฐาน	สำนักงานการท่องเที่ยวและกีฬาจังหวัดยโสธร	- สร้างความรู้ ความเข้าใจใน ความจำเป็นของบัญชีสถิติทางการ - สนับสนุนการ นำชุดข้อมูลลงทะเลเบียนใน ระบบบัญชีข้อมูลภาครัฐ มีรายการสถิติทางการเผยแพร่บน ระบบบัญชีข้อมูลภาครัฐ	มีรายการสถิติทางการเผยแพร่บนระบบบัญชีข้อมูลภาครัฐ	✓	✓	✓	✓	✓	
25	0137	จำนวนธุรกิจที่พักที่ได้รับการสนับสนุนขอรับการตรวจรับรองมาตรฐาน	สำนักงานการท่องเที่ยวและกีฬาจังหวัดยโสธร	- สร้างความรู้ ความเข้าใจใน ความจำเป็นของบัญชีสถิติทางการ - สนับสนุนการ นำชุดข้อมูลลงทะเลเบียนใน ระบบบัญชีข้อมูลภาครัฐ มีรายการสถิติทางการเผยแพร่บน ระบบบัญชีข้อมูลภาครัฐ	มีรายการสถิติทางการเผยแพร่บนระบบบัญชีข้อมูลภาครัฐ	✓	✓	✓	✓	✓	
26	0160	จำนวนแรงงานที่ได้รับการพัฒนาฝีมือแรงงาน	สำนักงานพัฒนาฝีมือแรงงานยโสธร	- สร้างความรู้ ความเข้าใจใน ความจำเป็นของบัญชีสถิติทางการ - สนับสนุนการ นำชุดข้อมูลลงทะเลเบียนใน ระบบบัญชีข้อมูลภาครัฐ มีรายการสถิติทางการเผยแพร่บน ระบบบัญชีข้อมูลภาครัฐ	มีรายการสถิติทางการเผยแพร่บนระบบบัญชีข้อมูลภาครัฐ	✓	✓	✓	✓	✓	

ตาราง 21 แนวทางการพัฒนารายการสถิติทางการที่ความพร้อมเผยแพร่ของข้อมูลเป็น Tier 2 (มีหน่วยงานรับผิดชอบ) ที่หน่วยงานในจังหวัดเป็นเจ้าของข้อมูล (ต่อ)

ลำดับ	OS ID	รายการสถิติทางการ	หน่วยงาน	แนวทางการพัฒนา	ผลลัพธ์	ระยะเวลาดำเนินการ ปีงบประมาณ พ.ศ.					หมายเหตุ
27	0161	จำนวนแรงงานที่ได้รับการพัฒนาฝีมือแรงงานและได้งานทำ	สำนักงานพัฒนาฝีมือแรงงานยโสธร	<ul style="list-style-type: none"> - สร้างความรู้ ความเข้าใจใน ความจำเป็นของ บัญชีสถิติทางการ - สนับสนุนการ นำชุดข้อมูลลงทะเบียนใน ระบบ บัญชีข้อมูลภาครัฐ มีรายการสถิติทางการเผยแพร่บน ระบบบัญชีข้อมูลภาครัฐ 	มีรายการสถิติทางการเผยแพร่บนระบบบัญชีข้อมูลภาครัฐ	✓	✓	✓	✓	✓	
28	0162	จำนวนแรงงานที่เข้าร่วมกิจกรรมเสริมรายได้แรงงานหรือการฝึกอาชีพเสริม	สำนักงานพัฒนาฝีมือแรงงานยโสธร	<ul style="list-style-type: none"> - สร้างความรู้ ความเข้าใจใน ความจำเป็นของ บัญชีสถิติทางการ - สนับสนุนการ นำชุดข้อมูลลงทะเบียนใน ระบบ บัญชีข้อมูลภาครัฐ มีรายการสถิติทางการเผยแพร่บน ระบบบัญชีข้อมูลภาครัฐ 	มีรายการสถิติทางการเผยแพร่บนระบบบัญชีข้อมูลภาครัฐ	✓	✓	✓	✓	✓	
29	0182	จำนวนคนตายจากอุบัติเหตุการจราจรทางบก	ตำรวจภูธรจังหวัดยโสธร	<ul style="list-style-type: none"> - สร้างความรู้ ความเข้าใจใน ความจำเป็นของ บัญชีสถิติทางการ - สนับสนุนการ นำชุดข้อมูลลงทะเบียนใน ระบบ บัญชีข้อมูลภาครัฐ มีรายการสถิติทางการเผยแพร่บน ระบบบัญชีข้อมูลภาครัฐ 	มีรายการสถิติทางการเผยแพร่บนระบบบัญชีข้อมูลภาครัฐ	✓	✓	✓	✓	✓	
30	0183	จำนวนคนบาดเจ็บจากอุบัติเหตุการจราจรทางบก	ตำรวจภูธรจังหวัดยโสธร	<ul style="list-style-type: none"> - สร้างความรู้ ความเข้าใจใน ความจำเป็นของ บัญชีสถิติทางการ - สนับสนุนการ นำชุดข้อมูลลงทะเบียนใน ระบบ บัญชีข้อมูลภาครัฐ มีรายการสถิติทางการเผยแพร่บน ระบบบัญชีข้อมูลภาครัฐ 	มีรายการสถิติทางการเผยแพร่บนระบบบัญชีข้อมูลภาครัฐ	✓	✓	✓	✓	✓	
31	0186	จำนวนผู้ตกเป็นเหยื่ออาชญากรรม	ตำรวจภูธรจังหวัดยโสธร	<ul style="list-style-type: none"> - สร้างความรู้ ความเข้าใจใน ความจำเป็นของ บัญชีสถิติทางการ 	มีรายการสถิติทางการเผยแพร่บนระบบบัญชีข้อมูลภาครัฐ	✓	✓	✓	✓	✓	

ตาราง 21 แนวทางการพัฒนารายการสถิติทางการที่ความพร้อมเผยแพร่ของข้อมูลเป็น Tier 2 (มีหน่วยงานรับผิดชอบ) ที่หน่วยงานในจังหวัดเป็นเจ้าของข้อมูล (ต่อ)

ลำดับ	OS ID	รายการสถิติทางการ	หน่วยงาน	แนวทางการพัฒนา	ผลลัพธ์	ระยะเวลาดำเนินการ ปีงบประมาณ พ.ศ.					หมายเหตุ
				- สนับสนุนการ นำชุดข้อมูลลงทะเบียนใน ระบบ บัญชีข้อมูลภาครัฐ มีรายการสถิติทางการเผยแพร่บน ระบบบัญชีข้อมูลภาครัฐ							
32	0187	จำนวนอาสาสมัครป้องกัน ปราบปรามอาชญากรรม ของสำนักงานตำรวจ แห่งชาติ (ตำรวจอาสา/ ตำรวจบ้าน)	ตำรวจภูธรจังหวัดยโสธร	- สร้างความรู้ ความเข้าใจใน ความจำเป็นของ บัญชีสถิติทางการ - สนับสนุนการ นำชุดข้อมูลลงทะเบียนใน ระบบ บัญชีข้อมูลภาครัฐ มีรายการสถิติทางการเผยแพร่บน ระบบบัญชีข้อมูลภาครัฐ	มีรายการสถิติทางการ เผยแพร่บนระบบบัญชี ข้อมูลภาครัฐ	✓	✓	✓	✓	✓	
33	0188	จำนวนการจับกุมคดียาเสพติด	ตำรวจภูธรจังหวัดยโสธร	- สร้างความรู้ ความเข้าใจใน ความจำเป็นของ บัญชีสถิติทางการ - สนับสนุนการ นำชุดข้อมูลลงทะเบียนใน ระบบ บัญชีข้อมูลภาครัฐ มีรายการสถิติทางการเผยแพร่บน ระบบบัญชีข้อมูลภาครัฐ	มีรายการสถิติทางการ เผยแพร่บนระบบบัญชี ข้อมูลภาครัฐ	✓	✓	✓	✓	✓	
34	0189	จำนวนผู้รับการบำบัดฟื้นฟู (สมัครใจบำบัด บังคับบำบัด และต้องโทษ)	สำนักงานสาธารณสุข จังหวัดยโสธร	- สร้างความรู้ ความเข้าใจใน ความจำเป็นของ บัญชีสถิติทางการ - สนับสนุนการ นำชุดข้อมูลลงทะเบียนใน ระบบ บัญชีข้อมูลภาครัฐ มีรายการสถิติทางการเผยแพร่บน ระบบบัญชีข้อมูลภาครัฐ	มีรายการสถิติทางการ เผยแพร่บนระบบบัญชี ข้อมูลภาครัฐ	✓	✓	✓	✓	✓	
35	0192	จำนวนหมู่บ้าน/ชุมชน	สำนักงานพัฒนาชุมชน จังหวัดยโสธร	- สร้างความรู้ ความเข้าใจใน ความจำเป็นของ บัญชีสถิติทางการ - สนับสนุนการ นำชุดข้อมูลลงทะเบียนใน ระบบ บัญชีข้อมูลภาครัฐ มีรายการสถิติทางการเผยแพร่บน ระบบบัญชีข้อมูลภาครัฐ	มีรายการสถิติทางการ เผยแพร่บนระบบบัญชี ข้อมูลภาครัฐ	✓	✓	✓	✓	✓	

ตาราง 21 แนวทางการพัฒนารายการสถิติทางการที่ความพร้อมเผยแพร่ของข้อมูลเป็น Tier 2 (มีหน่วยงานรับผิดชอบ) ที่หน่วยงานในจังหวัดเป็นเจ้าของข้อมูล (ต่อ)

ลำดับ	OS ID	รายการสถิติทางการ	หน่วยงาน	แนวทางการพัฒนา	ผลลัพธ์	ระยะเวลาดำเนินการ ปีงบประมาณ พ.ศ.					หมายเหตุ
						✓	✓	✓	✓	✓	
36	0194	อัตราพื้นที่ป่าอนุรักษ์ถูกบุกรุกทำลาย	สำนักงานทรัพยากรธรรมชาติและสิ่งแวดล้อมจังหวัดยโสธร	<ul style="list-style-type: none"> - สร้างความรู้ ความเข้าใจใน ความจำเป็นของ บัญชีสถิติทางการ - สนับสนุนการ นำชุดข้อมูลลงทะเบียนใน ระบบบัญชีข้อมูลภาครัฐ มีรายการสถิติทางการเผยแพร่บน ระบบบัญชีข้อมูลภาครัฐ 	มีรายการสถิติทางการเผยแพร่บนระบบบัญชีข้อมูลภาครัฐ	✓	✓	✓	✓	✓	
37	0195	พื้นที่ป่าในเขตสงวนแห่งชาติและป่าอนุรักษ์ที่ยังคงมีสภาพป่าสมบูรณ์	สำนักงานทรัพยากรธรรมชาติและสิ่งแวดล้อมจังหวัดยโสธร	<ul style="list-style-type: none"> - สร้างความรู้ ความเข้าใจใน ความจำเป็นของ บัญชีสถิติทางการ - สนับสนุนการ นำชุดข้อมูลลงทะเบียนใน ระบบบัญชีข้อมูลภาครัฐ มีรายการสถิติทางการเผยแพร่บน ระบบบัญชีข้อมูลภาครัฐ 	มีรายการสถิติทางการเผยแพร่บนระบบบัญชีข้อมูลภาครัฐ	✓	✓	✓	✓	✓	
38	0197	จำนวนโครงการฟื้นฟู/สร้างทรัพยากรป่าไม้และแหล่งน้ำให้มีความสมบูรณ์มากขึ้น	สำนักงานทรัพยากรธรรมชาติและสิ่งแวดล้อมจังหวัดยโสธร	<ul style="list-style-type: none"> - สร้างความรู้ ความเข้าใจใน ความจำเป็นของ บัญชีสถิติทางการ - สนับสนุนการ นำชุดข้อมูลลงทะเบียนใน ระบบบัญชีข้อมูลภาครัฐ มีรายการสถิติทางการเผยแพร่บน ระบบบัญชีข้อมูลภาครัฐ 	มีรายการสถิติทางการเผยแพร่บนระบบบัญชีข้อมูลภาครัฐ	✓	✓	✓	✓	✓	
39	0198	จำนวนผู้เข้าร่วมโครงการฟื้นฟู/สร้าง ทรัพยากรป่าไม้และแหล่งน้ำให้มีความสมบูรณ์มากขึ้น	สำนักงานทรัพยากรธรรมชาติและสิ่งแวดล้อมจังหวัดยโสธร	<ul style="list-style-type: none"> - สร้างความรู้ ความเข้าใจใน ความจำเป็นของ บัญชีสถิติทางการ - สนับสนุนการ นำชุดข้อมูลลงทะเบียนใน ระบบบัญชีข้อมูลภาครัฐ มีรายการสถิติทางการเผยแพร่บน ระบบบัญชีข้อมูลภาครัฐ 	มีรายการสถิติทางการเผยแพร่บนระบบบัญชีข้อมูลภาครัฐ	✓	✓	✓	✓	✓	
40	0199	จำนวนเกษตรกรและภาคีเครือข่ายชุมชนที่เข้าร่วมโครงการอนุรักษ์ป่าไม้และแหล่งน้ำ	สำนักงานทรัพยากรธรรมชาติและสิ่งแวดล้อมจังหวัดยโสธร	<ul style="list-style-type: none"> - สร้างความรู้ ความเข้าใจใน ความจำเป็นของ บัญชีสถิติทางการ 	มีรายการสถิติทางการเผยแพร่บนระบบบัญชีข้อมูลภาครัฐ	✓	✓	✓	✓	✓	

ตาราง 21 แนวทางการพัฒนารายการสถิติทางการที่ความพร้อมเผยแพร่ของข้อมูลเป็น Tier 2 (มีหน่วยงานรับผิดชอบ) ที่หน่วยงานในจังหวัดเป็นเจ้าของข้อมูล (ต่อ)

ลำดับ	OS ID	รายการสถิติทางการ	หน่วยงาน	แนวทางการพัฒนา	ผลลัพธ์	ระยะเวลาดำเนินการ ปีงบประมาณ พ.ศ.					หมายเหตุ
				- สนับสนุนการ นำชุดข้อมูลทะเบียนใน ระบบ บัญชีข้อมูลภาครัฐ มีรายการสถิติทางการเผยแพร่บน ระบบบัญชีข้อมูลภาครัฐ							
41	0200	จำนวนสมาชิกของเครือข่ายชุมชนที่เข้าร่วมโครงการอนุรักษ์ป่าไม้และแหล่งน้ำ	สำนักงานทรัพยากรธรรมชาติและสิ่งแวดล้อมจังหวัดยโสธร	- สร้างความรู้ ความเข้าใจใน ความจำเป็นของ บัญชีสถิติทางการ - สนับสนุนการ นำชุดข้อมูลทะเบียนใน ระบบ บัญชีข้อมูลภาครัฐ มีรายการสถิติทางการเผยแพร่บน ระบบบัญชีข้อมูลภาครัฐ	มีรายการสถิติทางการเผยแพร่บนระบบบัญชีข้อมูลภาครัฐ	✓	✓	✓	✓	✓	
42	0204	จำนวนแหล่งน้ำที่ได้รับการอนุรักษ์ฟื้นฟู	สำนักงานทรัพยากรธรรมชาติและสิ่งแวดล้อมจังหวัดยโสธร	- สร้างความรู้ ความเข้าใจใน ความจำเป็นของ บัญชีสถิติทางการ - สนับสนุนการ นำชุดข้อมูลทะเบียนใน ระบบ บัญชีข้อมูลภาครัฐ มีรายการสถิติทางการเผยแพร่บน ระบบบัญชีข้อมูลภาครัฐ	มีรายการสถิติทางการเผยแพร่บนระบบบัญชีข้อมูลภาครัฐ	✓	✓	✓	✓	✓	
43	0207	จำนวนพื้นที่ป่าที่ได้รับการฟื้นฟู	สำนักงานทรัพยากรธรรมชาติและสิ่งแวดล้อมจังหวัดยโสธร	- สร้างความรู้ ความเข้าใจใน ความจำเป็นของ บัญชีสถิติทางการ - สนับสนุนการ นำชุดข้อมูลทะเบียนใน ระบบ บัญชีข้อมูลภาครัฐ มีรายการสถิติทางการเผยแพร่บน ระบบบัญชีข้อมูลภาครัฐ	มีรายการสถิติทางการเผยแพร่บนระบบบัญชีข้อมูลภาครัฐ	✓	✓	✓	✓	✓	
44	0208	จำนวนโครงการอนุรักษ์ป่าไม้และแหล่งน้ำ	สำนักงานทรัพยากรธรรมชาติและสิ่งแวดล้อมจังหวัดยโสธร	- สร้างความรู้ ความเข้าใจใน ความจำเป็นของ บัญชีสถิติทางการ - สนับสนุนการ นำชุดข้อมูลทะเบียนใน ระบบ บัญชีข้อมูลภาครัฐ มีรายการสถิติทางการเผยแพร่บน ระบบบัญชีข้อมูลภาครัฐ	มีรายการสถิติทางการเผยแพร่บนระบบบัญชีข้อมูลภาครัฐ	✓	✓	✓	✓	✓	

ตาราง 21 แนวทางการพัฒนารายการสถิติทางการที่ความพร้อมเผยแพร่ของข้อมูลเป็น Tier 2 (มีหน่วยงานรับผิดชอบ) ที่หน่วยงานในจังหวัดเป็นเจ้าของข้อมูล (ต่อ)

ลำดับ	OS ID	รายการสถิติทางการ	หน่วยงาน	แนวทางการพัฒนา	ผลลัพธ์	ระยะเวลาดำเนินการ ปีงบประมาณ พ.ศ.					หมายเหตุ
						✓	✓	✓	✓	✓	
45	0209	จำนวนพื้นที่แหล่งน้ำที่ได้รับการพัฒนา เพื่ออนุรักษ์ฟื้นฟูทรัพยากรสัตว์น้ำ	โครงการชลประทาน ยโสธร	<ul style="list-style-type: none"> - สร้างความรู้ ความเข้าใจใน ความจำเป็นของ บัญชีสถิติทางการ - สนับสนุนการ นำชุดข้อมูลลงทะเบียนใน ระบบ บัญชีข้อมูลภาครัฐ มีรายการสถิติทางการเผยแพร่บน ระบบบัญชีข้อมูลภาครัฐ 	มีรายการสถิติทางการเผยแพร่บนระบบบัญชีข้อมูลภาครัฐ	✓	✓	✓	✓	✓	
46	0210	จำนวนแหล่งน้ำที่ได้รับการพัฒนา เพื่ออนุรักษ์ฟื้นฟูทรัพยากรสัตว์น้ำ	สำนักงานประมงจังหวัด ยโสธร	<ul style="list-style-type: none"> - สร้างความรู้ ความเข้าใจใน ความจำเป็นของ บัญชีสถิติทางการ - สนับสนุนการ นำชุดข้อมูลลงทะเบียนใน ระบบ บัญชีข้อมูลภาครัฐ มีรายการสถิติทางการเผยแพร่บน ระบบบัญชีข้อมูลภาครัฐ 	มีรายการสถิติทางการเผยแพร่บนระบบบัญชีข้อมูลภาครัฐ	✓	✓	✓	✓	✓	
47	0211	จำนวนพื้นที่ที่ได้รับประโยชน์จากการบริหารจัดการน้ำอย่างบูรณาการ	โครงการชลประทาน ยโสธร	<ul style="list-style-type: none"> - สร้างความรู้ ความเข้าใจใน ความจำเป็นของ บัญชีสถิติทางการ - สนับสนุนการ นำชุดข้อมูลลงทะเบียนใน ระบบ บัญชีข้อมูลภาครัฐ มีรายการสถิติทางการเผยแพร่บน ระบบบัญชีข้อมูลภาครัฐ 	มีรายการสถิติทางการเผยแพร่บนระบบบัญชีข้อมูลภาครัฐ	✓	✓	✓	✓	✓	
48	0214	พื้นที่ป่าชุมชนที่ขึ้นทะเบียน	สำนักงานทรัพยากรธรรมชาติและสิ่งแวดล้อมจังหวัด ยโสธร	<ul style="list-style-type: none"> - สร้างความรู้ ความเข้าใจใน ความจำเป็นของ บัญชีสถิติทางการ - สนับสนุนการ นำชุดข้อมูลลงทะเบียนใน ระบบ บัญชีข้อมูลภาครัฐ มีรายการสถิติทางการเผยแพร่บน ระบบบัญชีข้อมูลภาครัฐ 	มีรายการสถิติทางการเผยแพร่บนระบบบัญชีข้อมูลภาครัฐ	✓	✓	✓	✓	✓	
49	0216	ข้อร้องเรียนด้านปัญหามลภาวะในพื้นที่จังหวัด	ศูนย์ดำรงธรรมจังหวัด ยโสธร	<ul style="list-style-type: none"> - สร้างความรู้ ความเข้าใจใน ความจำเป็นของ บัญชีสถิติทางการ 	มีรายการสถิติทางการเผยแพร่บนระบบบัญชีข้อมูลภาครัฐ	✓	✓	✓	✓	✓	

ตาราง 21 แนวทางการพัฒนารายการสถิติทางการที่ความพร้อมเผยแพร่ของข้อมูลเป็น Tier 2 (มีหน่วยงานรับผิดชอบ) ที่หน่วยงานในจังหวัดเป็นเจ้าของข้อมูล (ต่อ)

ลำดับ	OS ID	รายการสถิติทางการ	หน่วยงาน	แนวทางการพัฒนา	ผลลัพธ์	ระยะเวลาดำเนินการ ปีงบประมาณ พ.ศ.					หมายเหตุ	
				- สนับสนุนการ นำชุดข้อมูลทะเบียนใน ระบบ บัญชีข้อมูลภาครัฐ มีรายการสถิติทางการเผยแพร่บน ระบบบัญชีข้อมูลภาครัฐ								

ปัญหา อุปสรรค และข้อเสนอแนะการพัฒนาสถิติ ทางการ

การดำเนินการจัดทำแผนพัฒนาสถิติระดับจังหวัดยโสธร (พ.ศ. 2566 – 2570) เป็นการจัดทำรายการข้อมูลสถิติทางการที่เกี่ยวข้องกับการพัฒนาในระดับจังหวัด ที่สอดคล้องกับประเด็นการพัฒนาจังหวัด ตัวชี้วัดการพัฒนาฯ และแผนพัฒนาระดับต่าง ๆ รวมถึงเป็นการพัฒนาการจัดเก็บข้อมูลสถิติที่สำคัญและจำเป็นต่อการบริหารงานตามยุทธศาสตร์จังหวัด พร้อมทั้งกำหนดหน่วยงานที่มีหน้าที่รับผิดชอบในการจัดทำข้อมูลที่ยังไม่มีหน่วยงานใดดำเนินการ และเชื่อมโยง/บูรณาการข้อมูลในระดับพื้นที่ ซึ่งต้องอาศัยการบูรณาการร่วมกับภาคีเครือข่ายในทุกภาคส่วนที่เกี่ยวข้องตั้งแต่ต้นทางในการขับเคลื่อนการดำเนินงานในระดับพื้นที่ ภายใต้กลไกของคณะกรรมการสถิติระดับจังหวัด ในการกำกับติดตามการจัดทำชุดข้อมูลสถิติทางการ เพื่อให้จังหวัดมีข้อมูลในการกำหนดทิศทางการดำเนินงานที่ชัดเจน สอดคล้องเชื่อมโยงกับยุทธศาสตร์ชาติ แผนแม่บทภายใต้ยุทธศาสตร์ชาติ แผนการปฏิรูปประเทศ แผนพัฒนาเศรษฐกิจและสังคมแห่งชาติ นโยบายรัฐบาล แผนรายสาขาต่าง ๆ ข้อเสนอการนายกรัฐมนตรื แผนพัฒนาภาค และบริษัทที่เกี่ยวข้อง ทั้งนี้จากการดำเนินงานจัดทำแผนพัฒนาสถิติระดับจังหวัด พบว่ามีปัญหา อุปสรรคและข้อเสนอแนะ ดังนี้

5.1 ปัญหา อุปสรรค

5.1.1 ข้อจำกัดของหน่วยงาน

- การจัดทำข้อมูลสถิติทางการที่สำคัญของจังหวัดเป็นเรื่องที่ทุกหน่วยงานในจังหวัดต้องรับผิดชอบร่วมกัน จำเป็นต้องอาศัยความร่วมมือระหว่างหน่วยงานที่เกี่ยวข้อง ต้องมีการประสานงานที่ต่อเนื่องและเป็นระบบ แต่บางครั้งมีการปรับเปลี่ยน/โยกย้ายเจ้าหน้าที่ผู้ปฏิบัติงานทำให้การดำเนินงานไม่ต่อเนื่อง ผู้ที่มาปฏิบัติงานใหม่ยังไม่เข้าใจขั้นตอนการดำเนินงาน เช่น การจัดทำไฟล์ข้อมูลในรูปแบบ CSV รวมถึงขาดความชำนาญในการนำข้อมูลสถิติทางการขึ้นระบบบัญชีข้อมูลจังหวัดและการลงทะเบียนบนระบบบัญชีข้อมูลภาครัฐ

- หน่วยงานบางหน่วยงานยังไม่เห็นถึงความสำคัญในการจัดทำข้อมูล ส่งผลให้อาจจะไม่ได้รับความความร่วมมือในการดำเนินงานหรือการประสานงานเท่าที่ควร

5.1.2 ข้อจำกัดด้านข้อมูล

- ชุดข้อมูลสำคัญบางรายการยังไม่มี การจัดเก็บข้อมูลที่เป็นมาตรฐาน เนื่องจากการริเริ่มประเด็น/ภารกิจใหม่ จำเป็นต้องมีการมอบหมายหน่วยงานรับผิดชอบ ผ่านกลไกคณะกรรมการสถิติ ระดับจังหวัด

- ข้อมูลภายในจังหวัดไม่เพียงพอ เนื่องจากข้อมูลบางรายการมีการจัดเก็บไม่ต่อเนื่อง มีการปรับปรุงหรือเปลี่ยนแปลงหน่วยการเก็บข้อมูล หรือเป็นข้อมูลในระดับพื้นที่ย่อย ซึ่งอาจจะไม่มีการจัดเก็บมาก่อน ซึ่งต้องใช้ระยะเวลาในการรวบรวม

- ข้อมูลบางรายการเป็นข้อมูลที่สำคัญ มีการจัดเก็บข้อมูลอย่างต่อเนื่อง และมีหน่วยงานจัดเก็บหลายหน่วยงาน ทำให้เกิดความซ้ำซ้อนของข้อมูล

- ข้อมูลบางรายการไม่พร้อมใช้งาน เนื่องจากรูปแบบการจัดเก็บข้อมูลของหน่วยงานอยู่ในรูปแบบกระดาษส่งผลให้การรวบรวมข้อมูลหรือการสืบค้นข้อมูลมีความล่าช้า

5.2 ข้อเสนอแนะการพัฒนาสถิติทางการ

5.2.1 การพัฒนาด้านการประสานงานกับหน่วยงาน

- การวางยุทธศาสตร์การพัฒนาจังหวัดในปัจจุบัน มุ่งเน้นที่จะพัฒนาศักยภาพของจังหวัดในด้านต่าง ๆ ให้เทียบเคียงกับระดับสากล ดังนั้น ข้อมูลของจังหวัดที่จะนำมาใช้ในการตัดสินใจจึงควรประกอบด้วยข้อมูลทั้งในระดับพื้นที่และระดับมหภาคที่เกี่ยวข้อง ซึ่งการดำเนินการในการจัดทำข้อมูลสถิติทางการเป็นการพิจารณาจัดทำข้อมูลในระดับพื้นที่ก่อน เพื่อให้จังหวัดได้รับทราบศักยภาพของตนเอง สำหรับในระยะต่อไป จังหวัดควรใช้กลไกในรูปแบบคณะกรรมการจัดทำข้อมูลในระดับมหภาค โดยประสานกับหน่วยงานหลักที่เกี่ยวข้อง เพื่อให้ได้ข้อมูลที่นำมาพิจารณาเชื่อมโยงกับข้อมูลที่สำคัญและจำเป็น

- การจัดประชุมชี้แจงให้กับหน่วยงานในระดับจังหวัดเพื่อทำความเข้าใจเกี่ยวกับความสำคัญของการจัดเก็บข้อมูลและการใช้ประโยชน์จากข้อมูลให้เจ้าหน้าที่ของหน่วยงานที่เกี่ยวข้องทั้งหมดได้รับทราบ รวมถึงสร้างการยอมรับจากหน่วยงานที่เกี่ยวข้อง

- การพัฒนาด้านการบริหารจัดการระบบข้อมูลสารสนเทศเพื่อการบริหารข้อมูลของจังหวัด ควรพัฒนาสมรรถนะบุคลากร รวมถึงพัฒนาระบบสารสนเทศโดยใช้เทคโนโลยีที่เหมาะสม ด้วยการดำเนินการอบรมเจ้าหน้าที่ผู้รับผิดชอบในการจัดเก็บข้อมูล ให้มีความรู้/ความเข้าใจเกี่ยวกับการจัดเก็บ การประมวลผลข้อมูล และการใช้ข้อมูล ควรมีการประเมินผลและติดตามการปฏิบัติงานของเจ้าหน้าที่ ซึ่งการดำเนินการในเรื่องนี้ต้องทำอย่างจริงจังและต่อเนื่องเพื่อให้เกิดประสิทธิภาพ

5.2.2 การพัฒนาด้านข้อมูล

- การพัฒนาคุณภาพข้อมูลในระดับจังหวัดเป็นเรื่องที่มีความสำคัญ เพราะจังหวัดจะนำข้อมูลมาใช้ในการตัดสินใจดำเนินการในเรื่องต่าง ๆ ข้อมูลที่ดีต้องมีการพัฒนาอย่างต่อเนื่อง เพื่อให้ข้อมูลมีความครบถ้วน/สมบูรณ์ สอดคล้องกับความต้องการของจังหวัด รายการข้อมูลที่สำคัญ ควรมีการกำหนดหน่วยงานรับผิดชอบในการจัดเก็บข้อมูลที่ชัดเจน โดยผ่านกลไกคณะกรรมการสถิติระดับจังหวัด และพัฒนาศักยภาพการจัดเก็บข้อมูลของหน่วยงานต่าง ๆ ให้มีคุณภาพ มีความถูกต้อง ครบถ้วน ทันสมัย พร้อมใช้งาน

- กำหนดกรอบในการจัดเก็บข้อมูลให้ชัดเจน โดยระบุผู้รับผิดชอบในการจัดเก็บและรายงานข้อมูลในแต่ละด้าน กำหนดให้มีการเผยแพร่ข้อมูลให้หน่วยงานในจังหวัดได้รับทราบ เพื่อประโยชน์ที่จะได้มีการนำข้อมูลมาใช้ประกอบการวางแผนและการตัดสินใจในทุกระดับ และลดการจัดเก็บข้อมูลที่ซ้ำซ้อน

- บริหารจัดการการจัดเก็บข้อมูลอย่างเป็นระบบ โดยใช้หลักการการมีส่วนร่วมเพื่อบูรณาการการทำงานร่วมกันของทุกภาคส่วนทั้งภาครัฐและเอกชน โดยอาจใช้รูปแบบการจัดตั้งคณะกรรมการขึ้นมาเพื่อรับผิดชอบการดำเนินการในการจัดเก็บข้อมูลอย่างเป็นระบบ เช่น การบริหารจัดการเชื่อมโยงข้อมูลกันระหว่างหน่วยงานผู้รับผิดชอบ การจัดเก็บข้อมูล/จังหวัด/หน่วยงานที่เกี่ยวข้อง การกำกับติดตามให้มีการจัดเก็บข้อมูลให้ครบถ้วนและสม่ำเสมอเพื่อให้ได้ข้อมูลที่ถูกต้องและสมบูรณ์สำหรับใช้ในการตัดสินใจ/กำหนดทิศทางของจังหวัด

- ให้ความสำคัญกับแนวทางการพัฒนาข้อมูลอย่างต่อเนื่อง เช่น จัดทำข้อมูลที่อยู่ในรูปโครงสร้างให้มีความพร้อมใช้อัตโนมัติ จัดการข้อมูลให้อยู่ในรูปแบบอิเล็กทรอนิกส์ไฟล์ จัดการข้อมูลที่ไม่มีโครงสร้าง word, pdf, html, และรูปภาพ ให้อยู่ในรูปแบบ excel ไฟล์ หรือรูปแบบ csv, json จัดทำรายละเอียด Template และ Metadata ให้ถูกต้อง ครบถ้วน ขึ้นทะเบียนระบบบัญชีข้อมูลจังหวัด และลงทะเบียนระบบบัญชีข้อมูลภาครัฐ และเผยแพร่บนเว็บไซต์ของหน่วยงานเจ้าของข้อมูล และมีการจัดทำแผนการดำเนินงานระดับหน่วยงานที่ต่อเนื่อง

ภาคผนวก

ภาคผนวก ก

การวิเคราะห์ประเด็นการพัฒนาจังหวัด
ภายใต้แผนพัฒนาจังหวัดที่เป็นปัจจุบัน
ที่สอดคล้องกับยุทธศาสตร์และแผน
ที่เกี่ยวข้องกับการพัฒนาในระดับจังหวัด

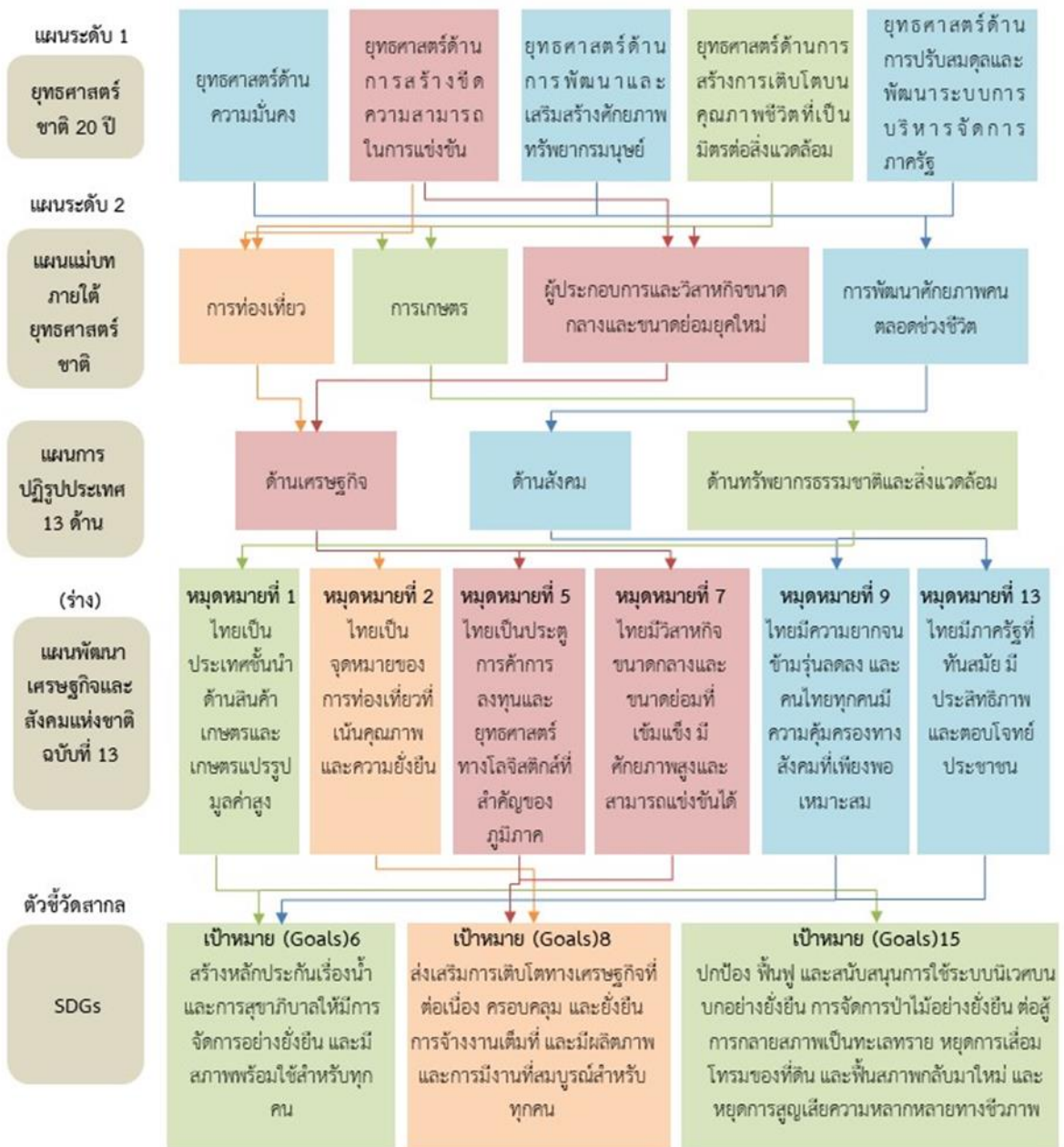

ภาพ ก1 การวิเคราะห์ประเด็นการพัฒนาจังหวัด ภายใต้แผนพัฒนาจังหวัดที่เป็นปัจจุบันที่สอดคล้องกับยุทธศาสตร์และแผนที่เกี่ยวข้องกับการพัฒนาในระดับจังหวัด

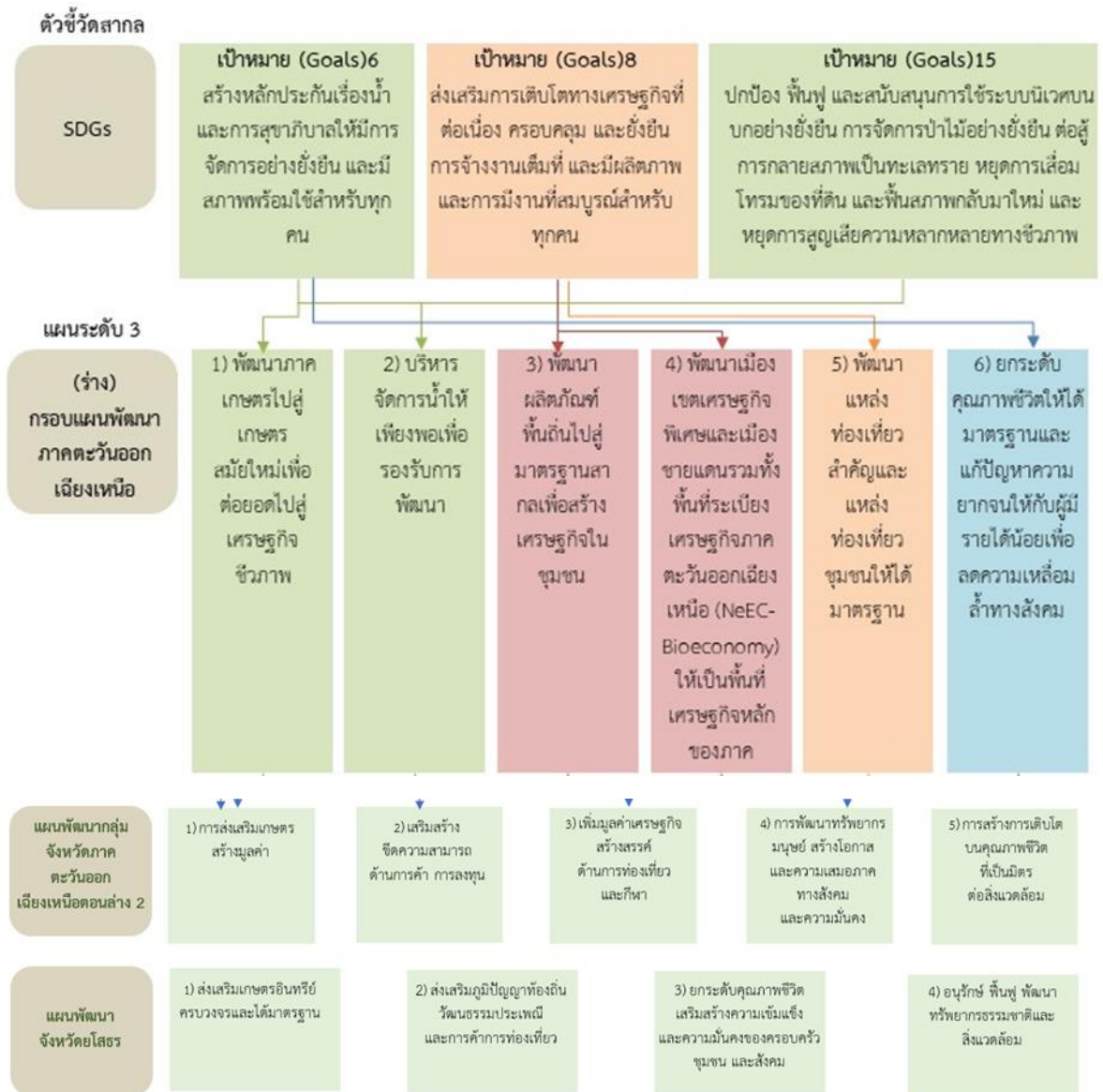

ภาพ ก1 การวิเคราะห์ประเด็นการพัฒนาจังหวัด ภายใต้แผนพัฒนาจังหวัดที่เป็นปัจจุบันที่สอดคล้องกับยุทธศาสตร์และแผนที่เกี่ยวข้องกับการพัฒนาในระดับจังหวัด (ต่อ)

ตัวชี้วัดการพัฒนาจังหวัด

ดัชนีการพัฒนาระดับจังหวัดยโสธร

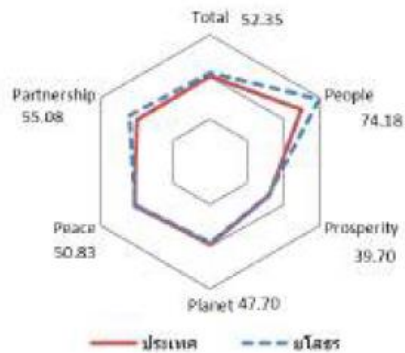

มิติการพัฒนา	ค่ากลางของประเทศ					ยโสธร				
	2560	2561	2562	2563	2564	2560	2561	2562	2563	2564
ภาพรวม	48.71	48.64	52.02	49.25	50.23	44.77	47.16	49.34	50.58	52.35
ด้านการพัฒนาคน (People)	60.97	63.27	63.81	64.05	62.08	58.95	62.11	63.60	68.12	74.18
ด้านเศรษฐกิจและความมั่งคั่ง (Prosperity)	45.41	46.27	45.22	38.31	39.80	43.38	45.75	42.90	37.09	39.70
ด้านสิ่งแวดล้อม (Planet)	49.96	49.50	48.46	47.92	48.69	44.01	46.31	43.67	47.91	47.70
ด้านสันติภาพและยุติธรรม (Peace)	55.67	56.33	59.80	52.53	51.50	62.23	59.62	60.84	53.92	50.83
ด้านความเป็นหุ้นส่วนพัฒนา (Partnership)	36.04	35.37	46.77	45.29	49.90	25.69	29.74	40.34	50.75	55.08

หมายเหตุ: * ตัวชี้วัดที่มีการผกผันข้อมูล
 ** ตัวชี้วัดที่มีการเก็บข้อมูลล่าสุดปี 2563
 *** ตัวชี้วัดที่เป็นข้อมูลปีเว้นปี มีข้อมูลปี 2560 2562 2564

ภาพ ข1 ดัชนีการพัฒนาระดับจังหวัดยโสธร

ค่าตัวชี้วัดการพัฒนาจังหวัดยโสธร

ตัวชี้วัด	ค่ากลางประเทศ					ยโสธร				
	2560	2561	2562	2563	2564	2560	2561	2562	2563	2564
ด้านการพัฒนาคน (People)										
PP 01 สัดส่วนประชากรยากจน (ร้อยละ)*	8.36	8.65	6.25	6.75	5.62	15.29	14.18	10.41	6.96	2.57
PP 02 ทารกแรกเกิดที่มีน้ำหนักต่ำกว่าเกณฑ์ (ร้อยละ)* **	9.95	10.19	9.78	9.39	9.68	9.98	9.41	8.45	8.33	8.00
PP 03 เด็ก 0-5 ปีที่มีพัฒนาการสมวัย (ร้อยละ)	96.08	96.56	97.54	89.83	84.19	95.55	97.07	97.74	91.01	90.03
PP 04 อัตราการคลอดมีชีพในหญิงอายุ 15-19 ปี (ต่อปก.หญิงอายุ 15-19 ปีพันคน)*	40.54	35.13	31.64	29.13	25.41	32.23	30.19	27.11	23.15	20.40
PP 05 ประชากรที่เจ็บป่วยที่เป็นผู้ป่วยใน (ร้อยละ)*	29.53	30.99	32.57	31.88	33.46	31.78	34.42	35.43	33.19	33.61
PP 06 อัตราส่วนประชากรต่อแพทย์ (คน/แพทย์)*	2,676	2,549	2,350	2,610	2,450	4,181	3,795	3,561	4,152	4,073
PP 07 การเข้าเรียนมัธยมศึกษาตอนปลายและอาชีวศึกษา (ร้อยละ)	74.47	76.51	73.70	75.30	77.39	96.69	100.55	100.12	110.84	114.99
PP 08 จำนวนปีการศึกษาเฉลี่ยประชากรไทยอายุ 15-59 ปี (ปี)	7.98	7.97	8.06	8.19	8.37	7.24	7.42	7.53	7.75	7.58
PP 09 คะแนนเฉลี่ยการทดสอบ O-NET ระดับมัธยมศึกษาตอนปลาย (คะแนน)	31.89	33.60	31.06	32.73	31.70	30.25	31.35	29.39	30.08	29.52
ด้านเศรษฐกิจและความมั่งคั่ง (Prosperity)										
PT 01 อัตราการเปลี่ยนแปลงของรายได้เฉลี่ยของเดือนของครัวเรือนในจังหวัด (ร้อยละ)***	0.13	3.06	-0.91	3.05	5.79	-14.17	9.49	6.07	4.10	10.68
PT 02 อัตราการเปลี่ยนแปลงของผลิตภัณฑ์จังหวัด (ร้อยละ)	4.13	3.86	-0.08	-4.04	1.87	0.53	3.42	-0.54	5.67	3.83
PT 03 มูลค่าผลิตภัณฑ์จังหวัดเฉลี่ยต่อหัว (บาท/คน)	104,985	109,077	111,628	109,661	113,247	57,397	60,708	61,830	67,321	70,327
PT 04 อัตราการขยายตัวรายได้ท่องเที่ยว (ร้อยละ)	10.49	8.46	1.67	-54.13	-53.90	20.02	7.39	-0.15	-60.96	-44.17
PT 05 อัตราการว่างงาน (ร้อยละ)*	1.01	0.88	0.86	1.31	1.61	0.12	0.62	0.29	0.80	0.47
PT 06 อัตราส่วนหนี้เฉลี่ยต่อรายได้เฉลี่ยของครัวเรือน (เท่า)* ***	0.63	0.62	0.58	0.62	0.69	0.60	0.48	0.33	0.48	0.46
PT 07 ผลผลิตภาพแรงงาน (บาท/คน)	113,618	118,262	120,953	117,101	118,741	56,043	58,754	58,723	64,686	65,893
PT 08 แรงงานที่มีหลักประกันทางสังคม (ร้อยละ)	20.80	23.26	24.93	26.14	31.00	12.38	13.74	14.64	16.73	19.03
PT 09 ครัวเรือนที่มีที่อยู่อาศัยใช้วัสดุคงทนและเป็นของตนเอง (ร้อยละ)	80.94	82.93	81.87	84.64	83.81	96.24	96.55	97.21	98.24	98.90
PT 10 หมู่บ้านที่ถนนสายหลักใช้การได้ตลอดปี (ร้อยละ)	59.64	60.07	62.49	62.89	61.69	43.84	46.72	49.60	52.54	55.48
PT 11 สัมประสิทธิ์ความไม่เสมอภาคของรายได้* ***	0.420	0.413	0.408	0.412	0.407	0.406	0.423	0.440	0.415	0.404
ด้านสิ่งแวดล้อม (Planet)										
PN 01 อัตราการเปลี่ยนแปลงของพื้นที่ป่าไม้ในจังหวัด (ร้อยละ)	0.12	0.42	0.08	-0.06	-0.06	-4.30	-4.55	-0.68	-0.97	-1.27
PN 02 สัดส่วนปริมาณขยะที่กำจัดถูกต้องต่อปริมาณขยะที่เกิดขึ้น (ร้อยละ)	29.25	22.24	16.81	20.08	20.01	13.88	14.70	9.93	14.37	16.55
PN 03 ครัวเรือนที่เข้าถึงน้ำประปา (ร้อยละ)	16.35	16.42	16.66	16.35	17.27	13.49	13.57	13.67	13.81	13.86
PN 04 ประชากรที่ประสบภัยพิบัติ (ร้อยละ)*	0.45	0.11	0.38	0.45	0.97	8.57	2.57	9.23	0.00	0.67
PN 05 อัตราการร้องเรียนปัญหามลพิษ (เรื่องต่อประชากรแสนคน)*	0.57	0.55	0.31	0.52	0.31	0.19	0.19	0.00	0.00	0.19
ด้านสันติภาพและยุติธรรม (Peace)										
PC 01 การแจ้งความคดี ชีวิตร่างกาย เพศ และคดีประทุษร้ายต่อทรัพย์สิน (รายต่อปก.แสนคน)*	105.28	95.67	80.15	76.43	79.04	55.60	63.48	54.90	37.42	42.75
PC 02 จำนวนผู้ต้องหาคดีอาชญากรรม (ต่อแสนคน)*	509.57	510.16	561.17	504.27	518.20	559.92	560.76	745.77	578.86	871.40
PC 03 จำนวนผู้เข้ารับการบำบัดรักษาเสพติด (ต่อแสนคน)	252.31	304.60	337.87	292.19	250.87	407.20	430.09	493.95	368.19	431.39
PC 04 จำนวนเจ้าหน้าที่ตำรวจ (ต่อแสนคน)	276.83	267.98	268.05	273.41	260.59	191.09	189.89	186.67	183.91	192.92
PC 05 การฆ่าตัวตายสำเร็จ (รายต่อประชากรแสนคน)*	6.96	7.67	9.19	10.57	10.47	5.01	8.17	7.81	8.96	8.43
ด้านความเป็นหุ้นส่วนพัฒนา (Partnership)										
PS 01 ประชากรที่เข้าถึงอินเทอร์เน็ต (ร้อยละ)	46.82	50.79	60.90	74.77	83.07	39.39	43.93	53.26	66.53	81.31
PS 02 ภาษีที่ต้องเก็บจัดเก็บได้ต่อรายได้รวมที่ไม่รวมเงินอุดหนุนและเงินอุดหนุนเฉพาะกิจ (ร้อยละ)	11.79	11.01	11.56	8.89	8.29	8.13	7.79	8.07	7.55	6.88
PS 03 ความสามารถในการเบิกจ่ายงบประมาณของจังหวัด (ร้อยละ)	77.96	70.14	71.87	59.53	69.82	71.34	80.03	77.28	96.51	93.13
PS 04 จำนวนองค์กรชุมชน (แห่งต่อประชากรแสนคน)	127.39	129.32	285.04	297.86	298.92	76.36	76.66	309.51	311.13	311.78

ภาพ ข2 ค่าตัวชี้วัดการพัฒนาจังหวัดยโสธร

คำอธิบายข้อมูล (Metadata)

ตาราง ค1 ความสัมพันธ์ระหว่างชื่อชุดข้อมูลกับรายการสถิติทางการที่จังหวัดเป็นเจ้าของ

ลำดับ	รหัสชุดข้อมูลตามที่กำหนดใน Tmplate1	ชื่อชุดข้อมูล	OS ID	ชื่อรายการสถิติทางการ
1	Dataset_11_01	พันธุ์ข้าวที่ผู้ทำเกษตรอินทรีย์นิยมปลูก	0002	จำนวนพันธุ์ข้าวที่ผู้ทำเกษตรอินทรีย์นิยมปลูก
2	Dataset_11_04	ต้นทุนการผลิตข้าวอินทรีย์เฉลี่ยต่อไร่	0006	ต้นทุนการผลิตข้าวอินทรีย์เฉลี่ยต่อไร่
3	Dataset_11_08	พื้นที่เกษตรอินทรีย์	0029	พื้นที่เกษตรอินทรีย์
4	Dataset_11_10	พื้นที่ปลูกข้าวอินทรีย์	0030	พื้นที่ปลูกข้าวอินทรีย์
5	Dataset_11_11	พื้นที่ปลูกแตงโมอินทรีย์	0031	พื้นที่ปลูกแตงโมอินทรีย์
6	Dataset_11_12	พื้นที่ปลูกมันสำปะหลังอินทรีย์	0032	พื้นที่ปลูกมันสำปะหลังอินทรีย์
7	Dataset_11_13	พื้นที่ปลูกอ้อยคั้นน้ำอินทรีย์	0033	พื้นที่ปลูกอ้อยคั้นน้ำอินทรีย์
8	Dataset_11_14	พื้นที่เลี้ยงปลาตะเพียนอินทรีย์	0035	พื้นที่เลี้ยงปลาตะเพียนอินทรีย์
9	Dataset_11_15	พื้นที่เลี้ยงไก่ไข่อินทรีย์	0034	พื้นที่เลี้ยงไก่ไข่อินทรีย์
10	Dataset_11_16	เกษตรกรผู้ปลูกข้าวอินทรีย์	0046	จำนวนเกษตรกรผู้ปลูกข้าวอินทรีย์
11	Dataset_11_17	เกษตรกรผู้ปลูกแตงโมอินทรีย์	0047	จำนวนเกษตรกรผู้ปลูกแตงโมอินทรีย์
12	Dataset_11_18	เกษตรกรผู้ปลูกมันสำปะหลังอินทรีย์	0048	จำนวนเกษตรกรผู้ปลูกมันสำปะหลังอินทรีย์
13	Dataset_11_19	เกษตรกรผู้ปลูกอ้อยคั้นน้ำอินทรีย์	0049	จำนวนเกษตรกรผู้ปลูกอ้อยคั้นน้ำอินทรีย์
14	Dataset_11_20	เกษตรกรผู้เลี้ยง ปลาตะเพียนอินทรีย์	0051	จำนวนเกษตรกรผู้เลี้ยง ปลาตะเพียนอินทรีย์
15	Dataset_11_21	เกษตรกรผู้เลี้ยงไก่ไข่อินทรีย์	0050	จำนวนเกษตรกรผู้เลี้ยงไก่ไข่อินทรีย์
16	Dataset_11_22	กลุ่มเกษตรกร ผู้ปลูกข้าวอินทรีย์ จำแนกตามมาตรฐาน	0052	จำนวนกลุ่มเกษตรกร ผู้ปลูกข้าวอินทรีย์ จำแนกตามมาตรฐาน
17	Dataset_11_23	ปริมาณผลผลิตข้าวอินทรีย์	0069	ปริมาณผลผลิตข้าวอินทรีย์
18	Dataset_11_24	ปริมาณผลผลิต แตงโมอินทรีย์	0070	ปริมาณผลผลิต แตงโมอินทรีย์
19	Dataset_11_25	ปริมาณผลผลิตมันสำปะหลังอินทรีย์	0071	ปริมาณผลผลิตมันสำปะหลังอินทรีย์
20	Dataset_11_26	ปริมาณผลผลิตอ้อยคั้นน้ำอินทรีย์	0072	ปริมาณผลผลิตอ้อยคั้นน้ำอินทรีย์

ตาราง ค1 ความสัมพันธ์ระหว่างชื่อชุดข้อมูลกับรายการสถิติทางการที่จังหวัดเป็นเจ้าของ (ต่อ)

ลำดับ	รหัสชุดข้อมูล ตามที่กำหนดใน Tmplate1	ชื่อชุดข้อมูล	OS ID	ชื่อรายการสถิติทางการ
21	Dataset_11_27	ปริมาณผลผลิต ปลาตะเพียน อินทรีย์	0073	ปริมาณผลผลิต ปลาตะเพียน อินทรีย์
22	Dataset_11_28	ปริมาณผลผลิต ไก่ไข่อินทรีย์	0074	ปริมาณผลผลิต ไก่ไข่อินทรีย์
23	Dataset_11_29	ปริมาณผลผลิตข้าวอินทรีย์ เฉลี่ยต่อไร่	0075	ปริมาณผลผลิตข้าวอินทรีย์เฉลี่ย ต่อไร่
24	Dataset_11_30	ราคารับซื้อข้าวเปลือกอินทรีย์	0095	ราคารับซื้อข้าวเปลือกอินทรีย์
25	Dataset_11_31	ราคาจำหน่ายข้าวสารอินทรีย์	0096	ราคาจำหน่ายข้าวสารอินทรีย์
26	Dataset_11_32	ราคาแถมอินทรีย์	0097	ราคาแถมอินทรีย์
27	Dataset_11_33	ราคามันสำปะหลังอินทรีย์	0098	ราคามันสำปะหลังอินทรีย์
28	Dataset_11_34	ราคาอ้อยคั้นน้ำอินทรีย์	0099	ราคาอ้อยคั้นน้ำอินทรีย์
29	Dataset_11_35	ปริมาณเมล็ดพันธุ์ปุ๋ยพืชสดที่ สนับสนุนให้แก่ผู้ปลูกข้าว อินทรีย์	0043	ปริมาณเมล็ดพันธุ์ปุ๋ยพืชสดที่ สนับสนุนให้แก่ผู้ปลูกข้าวอินทรีย์
30	Dataset_11_36	เกษตรกรผู้ปลูกข้าวอินทรีย์ที่ ได้รับการสนับสนุนเมล็ดพันธุ์ ปุ๋ยพืชสด	0044	จำนวนเกษตรกรผู้ปลูกข้าวอินทรีย์ ที่ได้รับการสนับสนุนเมล็ดพันธุ์ ปุ๋ยพืชสด
31	Dataset_11_39	กลุ่มผู้ผลิตปุ๋ยอินทรีย์	0064	จำนวนกลุ่มผู้ผลิตปุ๋ยอินทรีย์
32	Dataset_11_40	ปริมาณการผลิตปุ๋ยอินทรีย์	0065	ปริมาณการผลิตปุ๋ยอินทรีย์
33	Dataset_11_41	ราคาปุ๋ยอินทรีย์เฉลี่ยต่อ กระสอบ	0066	ราคาปุ๋ยอินทรีย์เฉลี่ยต่อกระสอบ
34	Dataset_11_42	สถานประกอบการที่จำหน่าย ปุ๋ยเคมี	0067	จำนวนสถานประกอบการที่ จำหน่ายปุ๋ยเคมี
35	Dataset_11_43	ราคาจำหน่ายปุ๋ยเคมีเฉลี่ยต่อ กระสอบ	0068	ราคาจำหน่ายปุ๋ยเคมีเฉลี่ยต่อ กระสอบ
36	Dataset_11_44	อปท.ที่มีการดำเนินการคัด แยกขยะและ นำกลับมาผลิต ปุ๋ยอินทรีย์	0090	จำนวน อปท.ที่มีการดำเนินการคัด แยกขยะและ นำกลับมาผลิตปุ๋ย อินทรีย์
37	Dataset_11_45	ผลิตภัณฑ์แปรรูปของผู้ทำ เกษตรอินทรีย์ที่ได้มาตรฐาน OTOP	0086	จำนวนผลิตภัณฑ์แปรรูปของผู้ทำ เกษตรอินทรีย์ที่ได้มาตรฐาน OTOP

ตาราง ค1 ความสัมพันธ์ระหว่างชื่อชุดข้อมูลกับรายการสถิติทางการที่จังหวัดเป็นเจ้าของ (ต่อ)

ลำดับ	รหัสชุดข้อมูลตามที่กำหนดใน Tmplate1	ชื่อชุดข้อมูล	OS ID	ชื่อรายการสถิติทางการ
38	Dataset_11_46	กลุ่มเกษตรกรอินทรีย์ที่ได้รับการส่งเสริมพัฒนาการแปรรูปผลิตภัณฑ์	0087	จำนวนกลุ่มเกษตรกรอินทรีย์ที่ได้รับการส่งเสริมพัฒนาการแปรรูปผลิตภัณฑ์
39	Dataset_11_47	กลุ่มเกษตรกรอินทรีย์ที่ได้รับการส่งเสริมพัฒนาการจัดทำบรรจุภัณฑ์	0088	จำนวนกลุ่มเกษตรกรอินทรีย์ที่ได้รับการส่งเสริมพัฒนาการจัดทำบรรจุภัณฑ์
40	Dataset_11_48	ตลาดจำหน่ายสินค้าเกษตรอินทรีย์โดยเฉพาะในจังหวัด	0100	จำนวนตลาดจำหน่ายสินค้าเกษตรอินทรีย์โดยเฉพาะในจังหวัด
41	Dataset_11_49	ร้านจำหน่ายสินค้าของฝากที่เป็นสินค้าเกษตรอินทรีย์ในจังหวัด	0101	จำนวนร้านจำหน่ายสินค้าของฝากที่เป็นสินค้าเกษตรอินทรีย์ในจังหวัด
42	Dataset_11_50	ปริมาณข้าวอินทรีย์ที่จำหน่ายในประเทศ	0102	ปริมาณข้าวอินทรีย์ที่จำหน่ายในประเทศ
43	Dataset_11_51	มูลค่าการจำหน่ายข้าวอินทรีย์ภายในประเทศ	0107	มูลค่าการจำหน่ายข้าวอินทรีย์ภายในประเทศ
44	Dataset_11_52	ปริมาณข้าวอินทรีย์ที่ส่งออกผ่าน Trader	0108	ปริมาณข้าวอินทรีย์ที่ส่งออกผ่าน Trader
45	Dataset_11_53	มูลค่าข้าวอินทรีย์ที่ส่งออกผ่าน Trader	0109	มูลค่าข้าวอินทรีย์ที่ส่งออกผ่าน Trader
46	Dataset_11_54	ปริมาณการสั่งซื้อข้าวอินทรีย์จากการเข้าร่วมงานแสดงสินค้า	0110	ปริมาณการสั่งซื้อข้าวอินทรีย์จากการเข้าร่วมงานแสดงสินค้า
47	Dataset_11_55	มูลค่าสั่งซื้อข้าวอินทรีย์จากการเข้าร่วมงานแสดงสินค้า	0111	มูลค่าสั่งซื้อข้าวอินทรีย์จากการเข้าร่วมงานแสดงสินค้า
48	Dataset_11_56	กลุ่มเกษตรกรอินทรีย์ที่เป็นแหล่งรับซื้อข้าวอินทรีย์จากเกษตรกร	0103	จำนวนกลุ่มเกษตรกรอินทรีย์ที่เป็นแหล่งรับซื้อข้าวอินทรีย์จากเกษตรกร
49	Dataset_11_57	กลุ่มเกษตรกรอินทรีย์ที่มีการประชาสัมพันธ์การตลาดทาง Social Network	0112	จำนวนกลุ่มเกษตรกรอินทรีย์ที่มีการประชาสัมพันธ์การตลาดทาง Social Network

ตาราง ค1 ความสัมพันธ์ระหว่างชื่อชุดข้อมูลกับรายการสถิติทางการที่จังหวัดเป็นเจ้าของ (ต่อ)

ลำดับ	รหัสชุดข้อมูล ตามที่กำหนดใน Tmplate1	ชื่อชุดข้อมูล	OS ID	ชื่อรายการสถิติทางการ
50	Dataset_11_58	ผู้รับซื้อข้าวอินทรีย์เพื่อการ ส่งออก (Exportor)	0104	จำนวนผู้รับซื้อข้าวอินทรีย์เพื่อการ ส่งออก (Exportor)
51	yst_67_010101	เงินสินเชื่อแก่เกษตรกรของ ธกส.	0011	จำนวนเงินสินเชื่อแก่เกษตรกรของ ธกส.
52	yst_67_010103	เกษตรกรที่ได้รับเงินสินเชื่อ ของสำนักงานกองทุนฟื้นฟู และพัฒนาเกษตรกร	0016	จำนวนเกษตรกรที่ได้รับเงินสินเชื่อ ของสำนักงานกองทุนฟื้นฟูและ พัฒนาเกษตรกร
53	yst_67_010104	พื้นที่ปลูกข้าวอินทรีย์ที่ได้รับ น้ำจากแหล่งน้ำชลประทาน	0022	พื้นที่ปลูกข้าวอินทรีย์ที่ได้รับน้ำจาก แหล่งน้ำชลประทาน
54	yst_67_010105	พื้นที่ปลูกข้าวอินทรีย์ที่ได้รับ นํ้านอกเขตชลประทาน	0023	พื้นที่ปลูกข้าวอินทรีย์ที่ได้รับน้ำ นอกเขตชลประทาน
55	yst_67_010106	แหล่งน้ำสาธารณะ	0024	จำนวนแหล่งน้ำสาธารณะ
56	yst_67_010107	พื้นที่ทั้งหมดของจังหวัด	0025	พื้นที่ทั้งหมดของจังหวัด
57	yst_67_010109	พื้นที่ที่ได้รับการฟื้นฟูและ ปรับปรุงคุณภาพดิน	0027	จำนวนพื้นที่ที่ได้รับการฟื้นฟูและ ปรับปรุงคุณภาพดิน
58	yst_67_010110	สัดส่วนพื้นที่ที่ได้รับการฟื้นฟู และปรับปรุงคุณภาพดิน เทียบกับพื้นที่เกษตรกรรม	0028	สัดส่วนพื้นที่ที่ได้รับการฟื้นฟูและ ปรับปรุงคุณภาพดิน เทียบกับพื้นที่ เกษตรกรรม
59	yst_67_010112	พื้นที่ปลูกพืชทั่วไป	0037	พื้นที่ปลูกพืชทั่วไป
60	yst_67_010113	พื้นที่ปลูกข้าว	0038	พื้นที่ปลูกข้าว
61	yst_67_010114	พื้นที่ปลูกแตงโม	0039	พื้นที่ปลูกแตงโม
62	yst_67_010115	พื้นที่ปลูกมันสำปะหลัง	0040	พื้นที่ปลูกมันสำปะหลัง
63	yst_67_010116	พื้นที่ปลูกอ้อยโรงงาน	0041	พื้นที่ปลูกอ้อยโรงงาน
64	yst_67_010118	เกษตรกรผู้ทำเกษตรอินทรีย์	0045	จำนวนเกษตรกรผู้ทำเกษตรอินทรีย์
65	yst_67_010119	สมาชิกกลุ่มเกษตรกรผู้ปลูก ข้าวอินทรีย์ จำแนกตาม มาตรฐาน	0053	จำนวนสมาชิกกลุ่มเกษตรกรผู้ปลูก ข้าวอินทรีย์ จำแนกตามมาตรฐาน
66	yst_67_010121	สหกรณ์การเกษตร	0055	จำนวนสหกรณ์การเกษตร
67	yst_67_010122	เกษตรกรผู้ปลูกข้าวที่เป็น สมาชิกสหกรณ์การเกษตร	0056	จำนวนเกษตรกรผู้ปลูกข้าวที่เป็น สมาชิกสหกรณ์การเกษตร

ตาราง ค1 ความสัมพันธ์ระหว่างชื่อชุดข้อมูลกับรายการสถิติทางการที่จังหวัดเป็นเจ้าของ (ต่อ)

ลำดับ	รหัสชุดข้อมูลตามที่กำหนดใน Tmplate1	ชื่อชุดข้อมูล	OS ID	ชื่อรายการสถิติทางการ
68	yst_67_010124	ปริมาณการใช้ปุ๋ยอินทรีย์ของผู้ปลูกข้าวอินทรีย์เฉลี่ยต่อไร่	0063	ปริมาณการใช้ปุ๋ยอินทรีย์ของผู้ปลูกข้าวอินทรีย์เฉลี่ยต่อไร่
69	yst_67_010126	กลุ่มเกษตรกรอินทรีย์ที่มีการแปรรูปข้าวอินทรีย์	0080	จำนวนกลุ่มเกษตรกรอินทรีย์ที่มีการแปรรูปข้าวอินทรีย์
70	yst_67_010127	กลุ่มเกษตรกรอินทรีย์ที่มีสถานที่เก็บรักษาวัตถุดิบในการผลิต/สินค้าที่ได้มาตรฐาน (โกดัง ยุ้ง ฉาง)	0082	จำนวนกลุ่มเกษตรกรอินทรีย์ที่มีสถานที่เก็บรักษาวัตถุดิบในการผลิต/สินค้าที่ได้มาตรฐาน (โกดัง ยุ้ง ฉาง)
71	yst_67_010128	โรงสี	0083	จำนวนโรงสี
72	yst_67_010129	พื้นที่ลานตากข้าวเปลือก	0084	จำนวนพื้นที่ลานตากข้าวเปลือก
73	yst_67_010130	แหล่งรวบรวมและกระจายสินค้าที่ปลอดภัยและมีมาตรฐาน	0091	จำนวนแหล่งรวบรวมและกระจายสินค้าที่ปลอดภัยและมีมาตรฐาน
74	yst_67_010131	ราคาข้าวเปลือกเหนียวต่อกิโลกรัม	0092	ราคาข้าวเปลือกเหนียวต่อกิโลกรัม
75	yst_67_010132	ราคาข้าวเปลือกเจ้าต่อกิโลกรัม	0093	ราคาข้าวเปลือกเจ้าต่อกิโลกรัม
76	yst_67_010133	ปริมาณข้าวที่มีการขายผ่านตลาดกลางของจังหวัด	0094	ปริมาณข้าวที่มีการขายผ่านตลาดกลางของจังหวัด
77	yst_67_020101	งบประมาณทั้งหมดของจังหวัด	0113	งบประมาณทั้งหมดของจังหวัด
78	yst_67_020102	งบประมาณที่ได้รับจัดสรรด้านการท่องเที่ยว	0114	งบประมาณที่ได้รับจัดสรรด้านการท่องเที่ยว
79	yst_67_020103	สัดส่วนของงบประมาณที่ได้รับจัดสรรด้านการท่องเที่ยวต่องบประมาณทั้งหมดของจังหวัด	0115	สัดส่วนของงบประมาณที่ได้รับจัดสรรด้านการท่องเที่ยวต่องบประมาณทั้งหมดของจังหวัด
80	yst_67_020104	นักท่องเที่ยวชาวไทย	0116	จำนวนนักท่องเที่ยวชาวไทย
81	yst_67_020105	นักท่องเที่ยวชาวต่างประเทศ	0117	จำนวนนักท่องเที่ยวชาวต่างประเทศ
82	yst_67_020109	แหล่งท่องเที่ยวทั้งจังหวัด	0121	จำนวนแหล่งท่องเที่ยวทั้งจังหวัด

ตาราง ค1 ความสัมพันธ์ระหว่างชื่อชุดข้อมูลกับรายการสถิติทางการที่จังหวัดเป็นเจ้าของ (ต่อ)

ลำดับ	รหัสชุดข้อมูลตามที่กำหนดใน Tmplate1	ชื่อชุดข้อมูล	OS ID	ชื่อรายการสถิติทางการ
83	yst_67_020110	รายชื่อแหล่งท่องเที่ยวทุกประเภท ในจังหวัด	0122	รายชื่อแหล่งท่องเที่ยวทุกประเภทในจังหวัด
84	yst_67_020111	แหล่งท่องเที่ยวทางธรรมชาติ	0123	จำนวนแหล่งท่องเที่ยวทางธรรมชาติ
85	yst_67_020112	แหล่งท่องเที่ยวทางวัฒนธรรมประเพณี	0124	จำนวนแหล่งท่องเที่ยวทางวัฒนธรรมประเพณี
86	yst_67_020113	ชุมชนที่มีส่วนร่วมในการสืบสานและร่วมนำเสนอวัฒนธรรมประเพณีของยโสธร	0125	จำนวนชุมชนที่มีส่วนร่วมในการสืบสานและร่วมนำเสนอวัฒนธรรมประเพณีของยโสธร
87	yst_67_020114	ประเพณีวัฒนธรรมที่โดดเด่น	0128	ประเพณีวัฒนธรรมที่โดดเด่น
88	yst_67_020115	กิจกรรมท่องเที่ยวเชิงวัฒนธรรมประเพณี	0129	จำนวนกิจกรรมท่องเที่ยวเชิงวัฒนธรรมประเพณี
89	yst_67_020117	ที่พัก/โรงแรม และห้องพักที่จดทะเบียนในจังหวัด	0134	จำนวนที่พัก/โรงแรม และห้องพักที่จดทะเบียนในจังหวัด
90	yst_67_020118	ธุรกิจที่พัก Home stay ที่ได้รับการรับรองมาตรฐาน	0135	จำนวนธุรกิจที่พัก Home stay ที่ได้รับการรับรองมาตรฐาน
91	yst_67_020119	รายได้จากการจำหน่ายสินค้าของฝากและของที่ระลึกของยโสธร จำแนกตามประเภทสินค้า	0138	รายได้จากการจำหน่ายสินค้าของฝากและของที่ระลึกของยโสธร จำแนกตามประเภทสินค้า
92	yst_67_030111	ผู้สูงอายุช่วยเหลือตัวเองไม่ได้ ไม่มีคนดูแล ไม่มีรายได้ และสมควรได้รับความช่วยเหลือ	0157	จำนวนผู้สูงอายุช่วยเหลือตัวเองไม่ได้ ไม่มีคนดูแล ไม่มีรายได้ และสมควรได้รับความช่วยเหลือ
93	yst_67_030121	ผู้สูงอายุอยู่กับครอบครัวยากจน_ยากลำบาก	0155	จำนวนผู้สูงอายุอยู่กับครอบครัวยากจน_ยากลำบาก
94	yst_67_030123	ผู้สูงอายุที่มีที่อยู่อาศัยไม่เหมาะสมต่อการพักอาศัย	0154	จำนวนผู้สูงอายุที่มีที่อยู่อาศัยไม่เหมาะสมต่อการพักอาศัย
95	yst_67_030124	ผู้สูงอายุที่เป็นผู้ป่วยเรื้อรัง ติดเตียง_ติดบ้าน	0158	จำนวนผู้สูงอายุที่เป็นผู้ป่วยเรื้อรัง ติดเตียง_ติดบ้าน
96	yst_67_030126	ผู้สูงอายุที่ขาดแคลนกายอุปกรณ์	0159	จำนวนผู้สูงอายุที่ขาดแคลนกายอุปกรณ์

ตาราง ค1 ความสัมพันธ์ระหว่างชื่อชุดข้อมูลกับรายการสถิติทางการที่จังหวัดเป็นเจ้าของ (ต่อ)

ลำดับ	รหัสชุดข้อมูลตามที่กำหนดใน Tmplate1	ชื่อชุดข้อมูล	OS ID	ชื่อรายการสถิติทางการ
97	yst_67_030201	ศูนย์พัฒนาครอบครัวในชุมชน	0139	จำนวนศูนย์พัฒนาครอบครัวในชุมชน
98	yst_66_030203	แม่อายุ 15 -19 ปีที่คลอดบุตร	0149	จำนวนแม่อายุ 15 -19 ปีที่คลอดบุตร
99	yst_66_030204	แม่อายุน้อยกว่า 20 ปีที่คลอดบุตร	0150	จำนวนแม่อายุน้อยกว่า 20 ปีที่คลอดบุตร
100	yst_66_030205	แรงงาน/สถานประกอบการที่ได้รับการตรวจสุขภาพประจำปี	0165	จำนวนแรงงาน/สถานประกอบการที่ได้รับการตรวจสุขภาพประจำปี
101	yst_66_030206	แรงงานจากสถานประกอบการ	0166	จำนวนแรงงานจากสถานประกอบการ
102	yst_66_030207	ผู้ประสบอันตรายหรือเจ็บป่วยเนื่องจากการทำงาน	0167	จำนวนผู้ประสบอันตรายหรือเจ็บป่วยเนื่องจากการทำงาน
103	yst_66_030208	อัตราการประสบอันตรายหรือเจ็บป่วยเนื่องจากการทำงานต่อลูกจ้าง 1,000 ราย	0168	อัตราการประสบอันตรายหรือเจ็บป่วยเนื่องจากการทำงานต่อลูกจ้าง 1,000 ราย
104	yst_66_030209	สถานประกอบการที่ปฏิบัติถูกต้องตามกฎหมายคุ้มครองความปลอดภัยในการทำงาน	0171	จำนวนสถานประกอบการที่ปฏิบัติถูกต้องตามกฎหมายคุ้มครองความปลอดภัยในการทำงาน
105	yst_66_030210	อัตราการปฏิบัติถูกต้องตามกฎหมายคุ้มครองความปลอดภัยในการทำงานของสถานประกอบกิจการ	0172	อัตราการปฏิบัติถูกต้องตามกฎหมายคุ้มครองความปลอดภัยในการทำงานของสถานประกอบกิจการ
106	yst_66_030211	คดีรับแจ้งอุบัติเหตุการจราจรทางบก	0181	จำนวนคดีรับแจ้งอุบัติเหตุการจราจรทางบก
107	yst_66_030212	คดีอาญาที่น่าสนใจ (รับแจ้ง)	0184	จำนวนคดีอาญาที่น่าสนใจ (รับแจ้ง)
108	yst_66_030213	คดีอาญาที่น่าสนใจ (จับกุม)	0185	จำนวนคดีอาญาที่น่าสนใจ (จับกุม)
109	yst_66_030214	อาสาสมัครป้องกันปราบปรามอาชญากรรมส่วนท้องถิ่น (อพปร.)	0190	จำนวนอาสาสมัครป้องกันปราบปรามอาชญากรรมส่วนท้องถิ่น (อพปร.)

ตาราง ค1 ความสัมพันธ์ระหว่างชื่อชุดข้อมูลกับรายการสถิติทางการที่จังหวัดเป็นเจ้าของ (ต่อ)

ลำดับ	รหัสชุดข้อมูลตามที่กำหนดใน Tmplate1	ชื่อชุดข้อมูล	OS ID	ชื่อรายการสถิติทางการ
110	yst_66_030215	ผู้ประสภภัยจำแนกตามประเภทภัย	0191	จำนวนผู้ประสภภัยจำแนกตามประเภทภัย
111	yst_66_030216	อปท. จัดตั้งกองทุนสวัสดิการชุมชน (ดูแลผู้ด้อยโอกาส)	0193	จำนวน อปท. จัดตั้งกองทุนสวัสดิการชุมชน (ดูแลผู้ด้อยโอกาส)
112	yst_67_040205	ครัวเรือนที่ขาดแคลนน้ำเพื่ออุปโภคและบริโภค	0212	จำนวนครัวเรือนที่ขาดแคลนน้ำเพื่ออุปโภคและบริโภค
113	yst_67_040121	หมู่บ้าน/ชุมชนที่มีการลดขยะมูลฝอย และของเสียอันตรายชุมชนตั้งแต่ต้นทาง	0215	จำนวนหมู่บ้าน/ชุมชนที่มีการลดขยะมูลฝอย และของเสียอันตรายชุมชนตั้งแต่ต้นทาง
114	yst_67_040201	อัตราพื้นที่ป่าอนุรักษ์ถูกบุกรุกทำลาย	0194	อัตราพื้นที่ป่าอนุรักษ์ถูกบุกรุกทำลาย
115	yst_67_040201	ปัญหาการพังทลายของดิน	0196	จำนวนปัญหาการพังทลายของดิน
116	yst_67_040202	เกษตรกรและภาคีเครือข่ายชุมชนที่เข้าร่วมโครงการอนุรักษ์ป่าไม้และแหล่งน้ำ	0199	จำนวนเกษตรกรและภาคีเครือข่ายชุมชนที่เข้าร่วมโครงการอนุรักษ์ป่าไม้และแหล่งน้ำ
117	yst_67_040202	พื้นที่ขาดแคลนน้ำ	0201	จำนวนพื้นที่ขาดแคลนน้ำ
118	yst_67_040203	สมาชิกของเครือข่ายชุมชนที่เข้าร่วมโครงการอนุรักษ์ป่าไม้และแหล่งน้ำ	0200	จำนวนสมาชิกของเครือข่ายชุมชนที่เข้าร่วมโครงการอนุรักษ์ป่าไม้และแหล่งน้ำ
119	yst_67_040203	พื้นที่ทำการเกษตรได้รับน้ำเพื่อการเกษตรอย่างเพียงพอ	0202	พื้นที่ทำการเกษตรได้รับน้ำเพื่อการเกษตรอย่างเพียงพอ
120	yst_67_040204	แหล่งน้ำที่มีค่าโดยปริมาณออกซิเจนที่ละลายน้ำ (dissolved oxygen, DO) จะต้องสูง (5-8 มล./ลิตร)	0206	จำนวนแหล่งน้ำที่มีค่าโดยปริมาณออกซิเจนที่ละลายน้ำ (dissolved oxygen, DO) จะต้องสูง (5-8 มล./ลิตร)
121	yst_67_040205	แหล่งน้ำที่ได้รับการพัฒนาเพื่ออนุรักษ์ฟื้นฟูทรัพยากรสัตว์น้ำ	0210	จำนวนแหล่งน้ำที่ได้รับการพัฒนาเพื่ออนุรักษ์ฟื้นฟูทรัพยากรสัตว์น้ำ

คำอธิบายข้อมูล (Metadata)



คณะผู้จัดทำ

คณะผู้จัดทำ

ลำดับ	ตำแหน่ง	องค์ประกอบ
1	ผู้ว่าราชการจังหวัดยโสธร	ประธานกรรมการ
2	รองผู้ว่าราชการจังหวัดยโสธร (ด้านเศรษฐกิจและสังคม)	รองประธานกรรมการ
3	ปลัดจังหวัดยโสธร	กรรมการ
4	ผู้บังคับการตำรวจภูธรจังหวัดยโสธร	กรรมการ
5	นายแพทย์สาธารณสุขจังหวัดยโสธร	กรรมการ
6	หัวหน้าสำนักงานจังหวัดยโสธร	กรรมการ
7	ผู้อำนวยการสำนักงานคุมประพฤติจังหวัดยโสธร	กรรมการ
8	ท้องถิ่นจังหวัดยโสธร	กรรมการ
9	หัวหน้าสำนักงานป้องกันและบรรเทาสาธารณภัยจังหวัดยโสธร	กรรมการ
10	คลังจังหวัดยโสธร	กรรมการ
11	พาณิชย์จังหวัดยโสธร	กรรมการ
12	อุตสาหกรรมจังหวัดยโสธร	กรรมการ
13	เกษตรและสหกรณ์จังหวัดยโสธร	กรรมการ
14	เกษตรจังหวัดยโสธร	กรรมการ
15	สหกรณ์จังหวัดยโสธร	กรรมการ
16	ปศุสัตว์จังหวัดยโสธร	กรรมการ
17	ประมงจังหวัดยโสธร	กรรมการ
18	ผู้อำนวยการสำนักงานทรัพยากรธรรมชาติและสิ่งแวดล้อมจังหวัดยโสธร	กรรมการ
19	แรงงานจังหวัดยโสธร	กรรมการ
20	จัดหางานจังหวัดยโสธร	กรรมการ
21	สวัสดิการและคุ้มครองแรงงานจังหวัดยโสธร	กรรมการ
22	ประกันสังคมจังหวัดยโสธร	กรรมการ
23	พัฒนาสังคมและความมั่นคงของมนุษย์จังหวัดยโสธร	กรรมการ
24	พลังงานจังหวัดยโสธร	กรรมการ
25	ท่องเที่ยวและกีฬาจังหวัดยโสธร	กรรมการ
26	ประชาสัมพันธ์จังหวัดยโสธร	กรรมการ
27	วัฒนธรรมจังหวัดยโสธร	กรรมการ
28	ศึกษาธิการจังหวัดยโสธร	กรรมการ
29	สรรพากรพื้นที่ยโสธร	กรรมการ
30	สรรพสามิตพื้นที่ยโสธร	กรรมการ
31	ผู้อำนวยการแขวงทางหลวงชนบทยโสธร	กรรมการ
32	ผู้อำนวยการสำนักงานพัฒนาฝีมือแรงงานจังหวัดยโสธร	กรรมการ
33	ผู้อำนวยการโครงการชลประทานยโสธร	กรรมการ
34	ผู้อำนวยการสำนักวิจัยและพัฒนาการเกษตรยโสธร	กรรมการ
35	ผู้จัดการธนาคารเพื่อการเกษตรและสหกรณ์การเกษตร สาขายโสธร	กรรมการ
36	ผู้อำนวยการสถานีอุตุนิยมวิทยายโสธร	กรรมการ
37	ประธานหอการค้าจังหวัดยโสธร	กรรมการ

ลำดับ	ตำแหน่ง	องค์ประกอบ
38	ประธานสภาอุตสาหกรรมท่องเที่ยวจังหวัดยโสธร	กรรมการ
39	ผู้อำนวยการกลุ่มงานศูนย์ดำรงธรรมจังหวัดยโสธร	กรรมการ
40	ผู้อำนวยการกลุ่มงานยุทธศาสตร์และข้อมูลการพัฒนาจังหวัด สำนักงานจังหวัดยโสธร	กรรมการและ เลขานุการร่วม
41	สถิติจังหวัดยโสธร	กรรมการและ เลขานุการร่วม
42	ผู้อำนวยการกลุ่มงานวิชาการสถิติและวางแผน สำนักงานสถิติจังหวัดยโสธร	กรรมการและ ผู้ช่วยเลขานุการ
43	นักวิชาการสถิติชำนาญการ สำนักงานสถิติจังหวัดยโสธร	กรรมการและ ผู้ช่วยเลขานุการ
44	เจ้าหน้าที่สำนักงานสถิติ สำนักงานสถิติจังหวัดยโสธร	ผู้ช่วยเลขานุการ