



# แผนพัฒนาสถิติระดับจังหวัด

พ.ศ. 2566 - 2570

(ฉบับทบทวน ประจำปีงบประมาณ พ.ศ. 2567)



ชลบุรี



“Good statistics for decision makers”

คณะกรรมการสถิติระดับจังหวัดชลบุรี

## คำนำ

แผนพัฒนาสถิติระดับจังหวัดชลบุรี พ.ศ. 2566 - 2570 (ฉบับทบทวนประจำปีงบประมาณ พ.ศ. 2567) มีวัตถุประสงค์ที่จะขับเคลื่อนการพัฒนาาระบบสถิติประเทศไทยในระดับพื้นที่ โดยมียุทธศาสตร์ การดำเนินงานที่ให้ความสำคัญกับการมีส่วนร่วมของหน่วยงานต่าง ๆ ในพื้นที่ ซึ่งในการดำเนินงานเพื่อการ บูรณาการแผนการทำงานร่วมกันของหน่วยงานระดับพื้นที่นั้นพบว่า สถิติเพื่อการตัดสินใจในพื้นที่ของแต่ละ ระดับ (หมู่บ้าน ตำบล อำเภอ จังหวัด) เป็นสถิติที่สะท้อนการดำเนินการของพื้นที่ตามนโยบายของรัฐบาล (Agenda based) และการแก้ไขปัญหาเชิงพื้นที่ (Area based) ซึ่งมีลักษณะเป็นข้อมูลเชิงลึก เป็นระบบ และ มีความต้องการข้อมูลเพื่อการตัดสินใจเฉพาะ เพื่อตอบโจทย์การดำเนินนโยบายของรัฐให้มีสถิติที่มีคุณภาพ

แผนพัฒนาสถิติระดับจังหวัดชลบุรี พ.ศ. 2566 - 2570 (ฉบับทบทวนประจำปีงบประมาณ พ.ศ. 2567) ฉบับนี้ ได้มีการทบทวนยุทธศาสตร์และแผนที่เกี่ยวข้องกับการพัฒนาในระดับจังหวัด รายการสถิติ ทางการที่ตอบประเด็นการพัฒนาจังหวัด ตอบโจทย์ประเด็นสำคัญ (Pain point) ข้อมูลพื้นฐาน ข้อมูลเพื่อ เปรียบเทียบการพัฒนาจังหวัด รวมทั้งแนวทางการพัฒนารายการสถิติทางการและแผนกำหนดความ รับผิดชอบ เพื่อให้จังหวัดทราบถึงสถานะความพร้อมเผยแพร่ของสถิติที่สำคัญ จำเป็น ที่สอดคล้องกับ ยุทธศาสตร์ชาติ 20 ปี แผนแม่บทภายใต้ยุทธศาสตร์ชาติ แผนการปฏิรูปประเทศ เป้าหมายการพัฒนาที่ยั่งยืน (Sustainable Development Goal: SDGs) แผนพัฒนาเศรษฐกิจและสังคมแห่งชาติ ฉบับที่ 13 (พ.ศ. 2566 - 2570) แผนพัฒนาภาค แผนพัฒนากลุ่มจังหวัด แผนพัฒนาจังหวัด (พ.ศ. 2566 - 2570) ที่เป็นปัจจุบัน และแผนพัฒนาอื่น ๆ ที่เกี่ยวข้องกับการพัฒนาจังหวัด เพื่อให้มั่นใจได้ว่า จังหวัดชลบุรีจะมีสถิติ ที่สำคัญ จำเป็น และพอเพียงต่อการกำหนดนโยบาย วางแผน และติดตามผลในการพัฒนาจังหวัด รวมทั้ง การใช้ประโยชน์จากสถิติร่วมกัน ในทุกภาคส่วน

การขับเคลื่อนแผนพัฒนาสถิติระดับจังหวัดชลบุรี พ.ศ. 2566 - 2570 (ฉบับทบทวนประจำปี งบประมาณ พ.ศ. 2567) สู่การปฏิบัติ เป็นการบริหารจัดการระบบสถิติในระดับพื้นที่ โดยมีสำนักงาน สถิติจังหวัดทั้ง 76 จังหวัด ในฐานะเป็นหน่วยราชการบริหารส่วนภูมิภาค มีหน้าที่บริหารจัดการข้อมูลสถิติและ สารสนเทศสถิติที่สำคัญ จำเป็น เพื่อสนับสนุนการพัฒนาในระดับพื้นที่ตามนโยบายของรัฐบาล และเป็น เลขานุการคณะกรรมการสถิติระดับจังหวัดซึ่งเป็นกลไกในการขับเคลื่อนให้จังหวัดมีสถิติที่มีคุณภาพ ตรงตาม ความต้องการของพื้นที่อย่างแท้จริง สามารถบูรณาการสถิติเพื่อตอบโจทย์การพัฒนาในทุกระดับ รวมทั้งเป็น การดำเนินการตามพระราชบัญญัติสถิติ พ.ศ. 2550 มาตรา 6 (1) กำหนดให้สำนักงานสถิติแห่งชาติมีหน้าที่ ในการจัดทำแผนแม่บทเกี่ยวกับการดำเนินงานทางสถิติของรัฐ เสนอคณะรัฐมนตรีให้ความเห็นชอบ เพื่อให้ การดำเนินงานด้านสถิติของประเทศมีความเป็นเอกภาพ ข้อมูลสถิติมีมาตรฐาน ลดความซ้ำซ้อนของการจัดทำ สถิติ นำไปสู่การแลกเปลี่ยนข้อมูลระหว่างหน่วยงานภาครัฐและใช้ข้อมูลสถิติและสารสนเทศร่วมกัน และ มาตรา 6 (7) กำหนดให้สำนักงานสถิติแห่งชาติบูรณาการข้อมูล จากหน่วยงานภาครัฐอื่น ๆ เพื่อจัดทำ ฐานข้อมูลสถิติและสารสนเทศของประเทศ เพื่อให้บรรลุวิสัยทัศน์ของแผนแม่บทระบบสถิติประเทศไทย ฉบับที่ 3 (พ.ศ. 2566 - 2570) ที่กำหนดไว้ว่า “ประเทศไทยมีระบบสถิติที่เชื่อถือได้ เพื่อพัฒนาสถิติทางการที่ สร้างคุณค่าในการใช้ประโยชน์สู่ความยั่งยืน”

# สารบัญ

	หน้า
คำนำ	ก
สารบัญ	ข
สารบัญภาพ	ง
สารบัญตาราง	ฉ
<b>บทที่ 1</b>	<b>บทนำ</b>
	1.1 หลักการและเหตุผล
	1.2 วัตถุประสงค์การจัดทำแผนพัฒนาสถิติระดับจังหวัด
	1.3 แนวทางการจัดทำแผนพัฒนาสถิติระดับจังหวัด
	1.4 คำอธิบายศัพท์
<b>บทที่ 2</b>	<b>ยุทธศาสตร์และแผนที่เกี่ยวข้องกับการพัฒนาในระดับจังหวัด</b>
	2.1 การศึกษายุทธศาสตร์และแผนที่เกี่ยวข้องกับการพัฒนาในระดับจังหวัด
	2.2 การวิเคราะห์ประเด็นการพัฒนาจังหวัดภายใต้แผนพัฒนาจังหวัดที่เป็นปัจจุบัน ที่สอดคล้องกับยุทธศาสตร์และแผนที่เกี่ยวข้องกับการพัฒนาในระดับจังหวัด
	2.3 การวิเคราะห์สถานการณ์ แนวโน้ม การพัฒนาในระดับจังหวัด
<b>บทที่ 3</b>	<b>บัญชีสถิติทางการที่เกี่ยวข้องกับการพัฒนาในระดับจังหวัด</b>
	3.1 บัญชีสถิติทางการตามประเด็นการพัฒนาจังหวัด
	3.1.1 บัญชีสถิติทางการที่สอดคล้องตามประเด็นการพัฒนาที่ 1 สนับสนุนการพัฒนา นวัตกรรมอุตสาหกรรม เพิ่มขีดความสามารถในการแข่งขันด้านเศรษฐกิจอย่าง ยั่งยืน
	3.1.2 บัญชีสถิติทางการที่สอดคล้องตามประเด็นการพัฒนาที่ 2 ยกกระดับให้เป็น จังหวัดท่องเที่ยวที่มีคุณภาพระดับนานาชาติ
	3.1.3 บัญชีสถิติทางการที่สอดคล้องตามประเด็นการพัฒนาที่ 3 สร้างเสริมนวัตกรรม เกษตร สู่เศรษฐกิจ BCG
	3.1.4 บัญชีสถิติทางการที่สอดคล้องตามประเด็นการพัฒนาที่ 4 ยกกระดับ ประสิทธิภาพการบริหารจัดการภาครัฐและเอกชน โครงสร้างพื้นฐานและ คมนาคม รองรับเขตพัฒนาพิเศษภาคตะวันออก
	3.1.5 บัญชีสถิติทางการที่สอดคล้องตามประเด็นการพัฒนาที่ 5 สร้างสรรค์สังคมให้ มั่นคงมีคุณภาพและยั่งยืน
	3.1.6 บัญชีสถิติทางการที่สอดคล้องตามประเด็นการพัฒนาที่ 6 บริหารจัดการ ทรัพยากรธรรมชาติและสิ่งแวดล้อมให้เกิดความสมดุลและมีส่วนร่วมอย่าง ยั่งยืน
	3.2 บัญชีสถิติทางการตามตัวชี้วัดการพัฒนาระดับจังหวัด

## สารบัญ (ต่อ)

		หน้า
บทที่ 4	สถานการณ์สถิติทางการ และแนวทางการพัฒนาสถิติทางการ/แผนกำหนด ความรับผิดชอบ	138
	4.1 สถานการณ์สถิติทางการ	138
	4.2 แนวทางการพัฒนารายการสถิติทางการ	140
บทที่ 5	ปัญหา อุปสรรค และข้อเสนอแนะการพัฒนาสถิติทางการ	176
	5.1 ปัญหา อุปสรรค	176
	5.2 ข้อเสนอแนะการพัฒนาสถิติทางการ	177
ภาคผนวก		178
ภาคผนวก ก.	การวิเคราะห์ประเด็นการพัฒนาจังหวัดภายใต้แผนพัฒนาจังหวัดที่เป็นปัจจุบัน ที่สอดคล้องกับยุทธศาสตร์และแผนที่เกี่ยวข้องกับการพัฒนาในระดับจังหวัด	179
ภาคผนวก ข.	ตัวชี้วัดการพัฒนาจังหวัด	182
ภาคผนวก ค.	คำอธิบายข้อมูล (Matadata)	185
คณะผู้จัดทำ		191

## สารบัญภาพ

	หน้า
ภาพ 1	แนวคิดการพัฒนาสถิติทางการ 3
ภาพ 2	กรอบแนวคิดการวิเคราะห์ยุทธศาสตร์และแผนที่เกี่ยวข้องกับการพัฒนาในระดับจังหวัด 9
ภาพ 3	ยุทธศาสตร์ชาติ 6 ด้าน และการแปลงยุทธศาสตร์สู่การปฏิบัติ 10
ภาพ 4	เป้าหมายการพัฒนาที่ยั่งยืน 14
ภาพ 5	การจัดกลุ่มเป้าหมายการพัฒนาที่ยั่งยืนตามปัจจัยที่เชื่อมโยงกันใน 5 มิติ 15
ภาพ 6	การเชื่อมโยงยุทธศาสตร์ระดับประเทศสู่แผนพัฒนาจังหวัดชลบุรี พ.ศ. 2566 – 2570 (ฉบับทบทวน ประจำปีงบประมาณ พ.ศ. 2567) 27
ภาพ 7	การเปรียบเทียบค่าดัชนีระหว่างจังหวัดในปี 2564 30
ภาพ 8	การเปรียบเทียบค่าดัชนีระหว่างปี 2563 และ 2564 31
ภาพ 9	การวิเคราะห์ลำดับความสำคัญของมิติการพัฒนาจังหวัด 32
ภาพ 10	ดัชนีการพัฒนากภาพรวมของจังหวัดชลบุรี เทียบกับค่ากลางประเทศปี 2560 - 2564 33
ภาพ 11	ดัชนีด้านการพัฒนาคนของจังหวัดชลบุรี เทียบกับค่ากลางประเทศปี 2560 - 2564 33
ภาพ 12	ดัชนีการพัฒนาด้านเศรษฐกิจและความมั่นคงของจังหวัดชลบุรี เทียบกับค่ากลางประเทศปี 2560 - 2564 37
ภาพ 13	ดัชนีการพัฒนาด้านสิ่งแวดล้อมของจังหวัดชลบุรี เทียบกับค่ากลางประเทศปี 2560 - 2564 40
ภาพ 14	ดัชนีการพัฒนาด้านสันติภาพและยุติธรรมของจังหวัดชลบุรี เทียบกับค่ากลางประเทศปี 2560 - 2564 42
ภาพ 15	ดัชนีการพัฒนาด้านความเป็นหุ้นส่วนพัฒนาของจังหวัดชลบุรี เทียบกับค่ากลางประเทศปี 2560 - 2564 44
ภาพ 16	ห่วงโซ่คุณค่า “อุตสาหกรรมและบริการแห่งอนาคต” 50
ภาพ 17	ห่วงโซ่คุณค่า “อุตสาหกรรมและบริการ เทคโนโลยีดิจิทัล ข้อมูล และปัญญาประดิษฐ์ของ จังหวัดชลบุรี” 51
ภาพ 18	ห่วงโซ่คุณค่า “การท่องเที่ยว” 63
ภาพ 19	ห่วงโซ่คุณค่า “การท่องเที่ยวเชิงธุรกิจของจังหวัดชลบุรี” 64
ภาพ 20	ห่วงโซ่คุณค่า “การเกษตร” 74
ภาพ 21	ห่วงโซ่คุณค่า “เกษตรแปรรูปของจังหวัดชลบุรี” 75
ภาพ 22	ห่วงโซ่คุณค่า “เขตเศรษฐกิจพิเศษ” 87
ภาพ 23	ห่วงโซ่คุณค่า “การพัฒนาเขตเศรษฐกิจพิเศษภาคตะวันออกของจังหวัดชลบุรี” 88
ภาพ 24	ห่วงโซ่คุณค่า “ศักยภาพคนตลอดช่วงชีวิต” 112

## สารบัญภาพ (ต่อ)

	หน้า
ภาพ 25	ห่วงโซ่คุณค่า “การพัฒนาและยกระดับศักยภาพวัยแรงงานของจังหวัดชลบุรี” 113
ภาพ 26	ห่วงโซ่คุณค่า “การส่งเสริมศักยภาพผู้สูงอายุของจังหวัดชลบุรี” 114
ภาพ 27	ห่วงโซ่คุณค่า “การเติบโตอย่างยั่งยืน” 125
ภาพ 28	ห่วงโซ่คุณค่า “การจัดการมลพิษที่มีผลกระทบต่อสิ่งแวดล้อม และสารเคมีในภาคเกษตร ทั้งระบบเป็นไปตามมาตรฐานสากลของจังหวัดชลบุรี” 126
ภาพ 29	จำนวนรายการสถิติทางการจำแนกตามบัญชีสถิติทางการและสถานะความพร้อมเผยแพร่ ของข้อมูล 139
ภาพ 30	จำนวนรายการสถิติทางการจำแนกตามความเป็นเจ้าของและความพร้อมเผยแพร่ของข้อมูล 140
ภาพ ก1	การวิเคราะห์ประเด็นการพัฒนาจังหวัด ภายใต้แผนพัฒนาจังหวัดที่เป็นปัจจุบันที่สอดคล้อง กับยุทธศาสตร์และแผนที่เกี่ยวข้องกับการพัฒนาในระดับจังหวัด 180
ภาพ ข1	ดัชนีการพัฒนาระดับจังหวัดชลบุรี 183
ภาพ ข2	ค่าตัวชี้วัดการพัฒนาจังหวัดชลบุรี 184

# สารบัญตาราง

		หน้า
ตาราง 1	ความสอดคล้องระหว่างประเด็นหมุดหมายตามแผนพัฒนาฯ ฉบับที่ 13 กับประเด็นการพัฒนาจังหวัดตามแผนพัฒนาจังหวัด	22
ตาราง 2	ความสอดคล้องระหว่างตัวชี้วัดตามแผนพัฒนาฯ ฉบับที่ 13 และตัวชี้วัดตามแผนพัฒนาจังหวัด	23
ตาราง 3	กรอบแผนพัฒนาภาคตะวันออก (พ.ศ. 2566 – 2570) แผนพัฒนากลุ่มจังหวัดภาคตะวันออก 1 (พ.ศ. 2566 - 2570) ฉบับทบทวน ประจำปีงบประมาณ พ.ศ. 2567 ที่สอดคล้องกับแผนพัฒนาจังหวัดชลบุรี พ.ศ. 2566 -2570 (ฉบับทบทวน ประจำปีงบประมาณ พ.ศ. 2567)	25
ตาราง 4	การเปรียบเทียบค่าดัชนีระหว่างจังหวัดในปี 2564	31
ตาราง 5	การเปรียบเทียบค่าดัชนีระหว่างปี 2563 - 2564	32
ตาราง 6	ตัวชี้วัดที่ต้องพัฒนาและตัวชี้วัดที่มีการพัฒนาที่ดีของดัชนีด้านการพัฒนาคน	34
ตาราง 7	ตัวชี้วัดที่ต้องพัฒนาและตัวชี้วัดที่มีการพัฒนาที่ดีของดัชนีด้านเศรษฐกิจและความมั่งคั่ง	37
ตาราง 8	ตัวชี้วัดที่ต้องพัฒนาและตัวชี้วัดที่มีการพัฒนาที่ดีของดัชนีด้านพัฒนาด้านสิ่งแวดล้อม	41
ตาราง 9	ตัวชี้วัดที่ต้องพัฒนาและตัวชี้วัดที่มีการพัฒนาที่ดีของดัชนีด้านสันติภาพและยุติธรรม	43
ตาราง 10	ตัวชี้วัดที่ต้องพัฒนาและตัวชี้วัดที่มีการพัฒนาที่ดีของดัชนีด้านความเป็นหุ้นส่วนพัฒนา	45
ตาราง 11	ลำดับความสำคัญของมิติการพัฒนาจังหวัดชลบุรี	46
ตาราง 12	บัญชีสถิติทางการ “อุตสาหกรรมและบริการ เทคโนโลยีดิจิทัล ข้อมูล และปัญญาประดิษฐ์ ของจังหวัดชลบุรี”	52
ตาราง 13	บัญชีสถิติทางการ “การท่องเที่ยวเชิงธุรกิจของจังหวัดชลบุรี”	65
ตาราง 14	บัญชีสถิติทางการ “เกษตรแปรรูปของจังหวัดชลบุรี”	76
ตาราง 15	บัญชีสถิติทางการ “การพัฒนาเขตพัฒนาพิเศษภาคตะวันออกของจังหวัดชลบุรี”	89
ตาราง 16	บัญชีสถิติทางการ “การพัฒนาและยกระดับศักยภาพแรงงานของจังหวัดชลบุรี”	115
ตาราง 17	บัญชีสถิติทางการ “การส่งเสริมศักยภาพผู้สูงอายุของจังหวัดชลบุรี”	117
ตาราง 18	บัญชีสถิติทางการ “การจัดการมลพิษที่มีผลกระทบต่อสิ่งแวดล้อม และสารเคมีในภาคเกษตรทั้งระบบให้เป็นที่ไปตามมาตรฐานสากลของจังหวัดชลบุรี”	127
ตาราง 19	บัญชีสถิติทางการ “ตัวชี้วัดการพัฒนาระดับจังหวัด จังหวัดชลบุรี”	134
ตาราง 20	จำนวนรายการสถิติทางการ จำแนกตามบัญชีสถิติทางการ ความพร้อมเผยแพร่ของข้อมูล และความเป็นเจ้าของข้อมูล	141
ตาราง 21	รายการสถิติทางการที่กรมเป็นเจ้าของข้อมูล จำแนกตามความพร้อมเผยแพร่ของข้อมูล	142
ตาราง 22	รายการสถิติทางการที่หน่วยงานในจังหวัดเป็นเจ้าของข้อมูล จำแนกตามความพร้อมเผยแพร่ของข้อมูล	152
ตาราง 23	แนวทางการพัฒนารายการสถิติทางการที่ความพร้อมเผยแพร่ของข้อมูลเป็น Tier 1 ที่หน่วยงานในจังหวัดเป็นเจ้าของข้อมูล	159
ตาราง ค1	ความสัมพันธ์ระหว่างชื่อชุดข้อมูลกับรายการสถิติทางการที่จังหวัดเป็นเจ้าของ	186

## บทนำ

### 1.1 หลักการและเหตุผล

“สถิติ” เป็นวัตถุดิบสำคัญในการกำหนดนโยบาย การวางแผน การตัดสินใจในเรื่องต่าง ๆ ได้อย่างมีเหตุผล ชัดเจน มีหลักฐานเชิงประจักษ์ (Evidence-Based) รวมทั้งการขับเคลื่อนการดำเนินงาน การติดตาม และการประเมินผลตามแผนที่กำหนดไว้ในทุกระดับ ดังนั้น ในการขับเคลื่อนการพัฒนาประเทศ รัฐบาลจำเป็นต้องมีข้อมูลต่าง ๆ เพื่อใช้ในการกำหนดยุทธศาสตร์ วางแผน และติดตามความก้าวหน้าการดำเนินงานตามนโยบายต่าง ๆ

ด้วยการพัฒนาด้านเทคโนโลยีดิจิทัลที่ส่งผลกระทบต่อการเปลี่ยนแปลงทั้งด้านเศรษฐกิจและสังคมของประเทศ ทำให้มีข้อมูลและสถิติจำนวนมากเกิดขึ้นจากระบบทะเบียนและการใช้ชีวิตประจำวัน และถือเป็นโอกาสสำคัญที่จะนำเอาข้อมูลและสถิติเหล่านั้นมาใช้ให้เกิดประโยชน์ต่อการพัฒนาประเทศ อีกทั้งประเทศไทยเป็นระบบสถิติแบบกระจายงาน (Decentralized statistical system) กล่าวคือ หน่วยงานภาครัฐต่างมีระบบจัดเก็บข้อมูลทั้งที่ได้จากการบริหารงาน งานทะเบียน และจากความต้องการเฉพาะของหน่วยงาน เพื่อประมวลเป็นสถิติและสารสนเทศตามความต้องการของหน่วยงานเป็นหลัก ซึ่งการดำเนินงานดังกล่าวมีข้อดีคือทำให้หน่วยงานมีข้อมูลเพื่อใช้ในการตัดสินใจตามภารกิจของหน่วยงานได้ตรงความต้องการ สะดวก และรวดเร็ว แต่ในขณะเดียวกัน การกำหนดนโยบายหรือทิศทางการพัฒนาประเทศควรพัฒนาบนพื้นฐานที่เห็นภาพรวมของทุกมิติที่เกี่ยวข้องไม่อาจพิจารณาแยกส่วนระหว่างด้านเศรษฐกิจ สังคม ทรัพยากรธรรมชาติและสิ่งแวดล้อม จึงจำเป็นต้องมีข้อมูลและสถิติที่บูรณาการกันเพื่อสะท้อนให้ผู้กำหนดนโยบายเห็นภาพรวมผ่านเป้าหมาย เป้าประสงค์ และตัวชี้วัดอย่างแท้จริง

ดังนั้น การที่สังคมไทยจะมีสถิติเพื่อสนับสนุนการวางแผนการพัฒนาประเทศ จำเป็นต้องมีการพัฒนาระบบสถิติของประเทศไทยซึ่งได้ใช้กรอบแนวคิด “Demand-Driven” ที่ต้องการผลิตสถิติทางการให้มีคุณภาพบนพื้นฐานของความต้องการใช้สถิติอย่างแท้จริง นั่นคือ มีสถิติที่ใช้ในการจัดทำตัวชี้วัดเพื่อติดตามผลการพัฒนาประเทศ ทั้งด้านเศรษฐกิจ สังคม และทรัพยากรธรรมชาติและสิ่งแวดล้อม และบริหารจัดการระบบสถิติของประเทศเพื่อให้ประเทศมีระบบสถิติที่เชื่อถือได้ มีสถิติทางการที่มีคุณภาพ กล่าวคือมีคุณลักษณะ “ความเหมาะสมต่อการใช้งาน (Fitness for Use)” ซึ่งเกี่ยวข้องกับหลายมิติ เช่น ความตรงกับความต้องการของผู้ใช้ ความถูกต้องแม่นยำ ความทันเวลา การเข้าถึงได้ง่าย และการเปรียบเทียบกันได้ รวมถึงสามารถสนับสนุนการพัฒนาประเทศอย่างยั่งยืนตามที่กำหนดไว้ในยุทธศาสตร์ชาติ แผนพัฒนาเศรษฐกิจและสังคมแห่งชาติ ฉบับที่ 13 ที่มุ่งหมายในการเร่งเพิ่มศักยภาพของประเทศ เพื่อรับมือกับความเสี่ยงที่อาจส่งผลกระทบต่อฐานและเสริมสร้างความสามารถในการสร้างสรรค์ประโยชน์จากโอกาสที่เกิดขึ้นได้อย่างเหมาะสมและทันท่วงทีตามวัตถุประสงค์ที่กำหนดไว้คือ พลิกโฉมประเทศสู่ “สังคมก้าวหน้า เศรษฐกิจสร้างมูลค่าอย่างยั่งยืน”<sup>1</sup>

สำนักงานสถิติแห่งชาติได้จัดทำแผนแม่บทระบบสถิติประเทศไทยขึ้นตามพระราชบัญญัติสถิติ พ.ศ. 2550 เพื่อเป็นกรอบการพัฒนาระบบสถิติของประเทศร่วมกับหน่วยงานต่าง ๆ ให้สามารถผลิตสถิติที่มีความถูกต้องตาม

<sup>1</sup> สำนักงานสภาพัฒนาการเศรษฐกิจและสังคมแห่งชาติ, (2565), แผนพัฒนาเศรษฐกิจและสังคมแห่งชาติ ฉบับที่ 13

หลักวิชาการและสอดคล้องกับมาตรฐานสากล สามารถใช้ข้อมูลและสถิติร่วมกันได้ โดยมีแผนแม่บทระบบสถิติประเทศไทยฉบับที่ 1 (พ.ศ. 2554 – 2558) แผนแม่บทระบบสถิติประเทศไทย ฉบับที่ 2 (พ.ศ. 2559 – 2565) และแผนแม่บทระบบสถิติประเทศไทย ฉบับที่ 3 (พ.ศ. 2566 – 2570) โดยแปลงแผนแม่บทระบบสถิติประเทศไทยไปสู่การปฏิบัติให้เป็นไปอย่างมีประสิทธิภาพ และเกิดผลสัมฤทธิ์อย่างเป็นรูปธรรม สอดรับกับรัฐธรรมนูญแห่งราชอาณาจักรไทย พ.ศ. 2560 มาตรา 258 ข(2) “ให้มีการบูรณาการฐานข้อมูลของหน่วยงานของรัฐทุกหน่วยงานเข้าด้วยกัน เพื่อให้เป็นระบบข้อมูลเพื่อการบริหารราชการแผ่นดินและการบริการประชาชน” ทั้งในระดับภารกิจ (กระทรวง กรม) และระดับพื้นที่ (จังหวัด)

ทั้งนี้ การดำเนินการภายใต้แผนแม่บทระบบสถิติประเทศไทย ฉบับที่ 3 (พ.ศ. 2566 – 2570) ต้องอาศัยการบูรณาการร่วมกับภาคีเครือข่ายในทุกภาคส่วนที่เกี่ยวข้องตั้งแต่ต้นทางในการกำหนดทิศทาง และยุทธศาสตร์ที่สอดคล้องกับบริบทและสถานการณ์ของประเทศ สำหรับการขับเคลื่อนการดำเนินการในระดับพื้นที่ สำนักงานสถิติจังหวัดในฐานะฝ่ายเลขานุการคณะกรรมการสถิติระดับจังหวัดได้มีการพัฒนาข้อมูลสถิติและสารสนเทศระดับพื้นที่ร่วมกับหน่วยงานที่เกี่ยวข้องในระดับพื้นที่ ผ่านกลไกของคณะกรรมการสถิติระดับจังหวัด คณะทำงานสถิติระดับจังหวัด โดยได้มีการจัดทำแผนพัฒนาสถิติระดับจังหวัดขึ้นเป็นครั้งแรกในปี พ.ศ. 2557 ผลลัพธ์ที่ได้ คือ ชุดข้อมูลที่ตอบโจทย์ยุทธศาสตร์จังหวัด ผลิตภัณฑ์ที่มีศักยภาพ (Product champion) ประเด็นปัญหาสำคัญ (Critical issue) และแผนพัฒนาสถิติระดับจังหวัด ซึ่งเป็นกรอบแนวทางการดำเนินงานเพื่อการพัฒนาการเก็บข้อมูลสถิติที่สำคัญและจำเป็นต่อการบริหารงานยุทธศาสตร์จังหวัด โดยมีแผนพัฒนาจังหวัดและแผนปฏิบัติราชการประจำปี เป็นกลไกในการเชื่อมโยงความต้องการข้อมูลกับแนวทางการพัฒนาข้อมูลสถิติระดับจังหวัด เพื่อให้ได้สถิติทางการ (Official Statistics: OS) ระดับจังหวัด คือ รายการข้อมูลสถิติที่สำคัญและจำเป็นที่ใช้สนับสนุนการตัดสินใจ ที่ได้มาจากกระบวนการจัดทำแผนพัฒนาจังหวัด และแผนปฏิบัติราชการประจำปี ที่นำไปสู่การจัดสรรงบประมาณในแผนงานและโครงการประจำปีของจังหวัด ประกอบด้วย ปัจจัยสู่ความสำเร็จ (Critical Success Factor: CSF) ตัวชี้วัด (Key Performance Indicator: KPI) และข้อมูลพื้นฐานที่สำคัญ (Baseline data) รวมทั้งคำอธิบายข้อมูลสถิติทางการ (Official Statistics Metadata) ซึ่งเป็นการอธิบายข้อมูลที่ส่วนราชการดำเนินการจัดเก็บข้อมูลดังกล่าว ทั้งนี้ การขับเคลื่อนจัดทำแผนพัฒนาสถิติระดับจังหวัด (พ.ศ. 2566 – 2570) ได้ดำเนินการผ่านกลไกคณะกรรมการสถิติระดับจังหวัด เพื่อสร้างการมีส่วนร่วม โดยยึดหลักแนวคิด “Demand-Driven” ที่ต้องการผลิตสถิติทางการที่มีคุณภาพบนพื้นฐานของความต้องการใช้สถิติอย่างแท้จริงที่สอดคล้องกับนโยบายสำคัญของประเทศ ได้แก่

- ยุทธศาสตร์ชาติ 20 ปี (พ.ศ. 2561 – 2580)
- แผนแม่บทภายใต้ยุทธศาสตร์ชาติ (23 ประเด็น)
- แผนการปฏิรูปประเทศ
- แผนพัฒนาเศรษฐกิจและสังคมแห่งชาติ ฉบับที่ 13 (พ.ศ. 2566 – 2570)
- เป้าหมายการพัฒนาที่ยั่งยืนที่เชื่อมโยงกับกรอบการจัดทำแผนพัฒนาเศรษฐกิจและสังคมแห่งชาติ ฉบับที่ 13 (พ.ศ. 2566 – 2570)
- แผนยุทธศาสตร์และแผนพัฒนาระดับต่าง ๆ ในประเด็นที่เกี่ยวข้องกับยุทธศาสตร์การพัฒนาจังหวัด
- แผนพัฒนาจังหวัด พ.ศ. 2566 – 2570<sup>2</sup>

<sup>2</sup> มติคณะกรรมการบูรณาการนโยบายภาค (ก.บ.ภ.) ครั้งที่ 2/2564 เมื่อวันที่ 14 กรกฎาคม 2564 ให้จังหวัดและกลุ่มจังหวัดดำเนินการจัดทำแผนพัฒนาจังหวัด และแผนพัฒนากลุ่มจังหวัด พ.ศ. 2566 – 2570 เพื่อให้แผนทันสถานการณ์ และใช้เป็นกรอบและทิศทางในการจัดทำแผนปฏิบัติราชการประจำปีของจังหวัดและกลุ่มจังหวัด ประจำปีงบประมาณ พ.ศ. 2566 – 2570

เพื่อให้ได้รายการข้อมูลสถิติที่ใช้ในการจัดทำตัวชี้วัดในการติดตามผลการพัฒนาประเทศในแต่ละระดับ โดยเฉพาะในระดับพื้นที่ ซึ่งต้องตรวจสอบสถานะรายการข้อมูลสำคัญที่ภาครัฐมีอยู่ (Data supply) ว่ามีหน่วยงานเจ้าของข้อมูลหรือไม่ (หากเป็นข้อมูลที่เจ้าของข้อมูลเป็นหน่วยงานส่วนราชการส่วนกลาง สำนักงานสถิติแห่งชาติจะทำหน้าที่ประสานต่อไป) ถ้ารายการข้อมูลสถิติมีหน่วยงานเจ้าของข้อมูลแล้ว หน่วยงานเจ้าของข้อมูลจำเป็นต้องจัดทำคำอธิบายข้อมูลหรือเมทาเดตา (Metadata) เพื่อลงทะเบียนเข้าสู่ระบบบัญชีข้อมูลภาครัฐ (Government Data Catalog: GD Catalog) เพื่อให้บริการและให้แน่ใจว่ามีข้อมูลสถิติที่สามารถใช้ในการประเมินและติดตามผลตัวชี้วัดการพัฒนาประเทศในแต่ละระดับได้ ดังภาพ 1

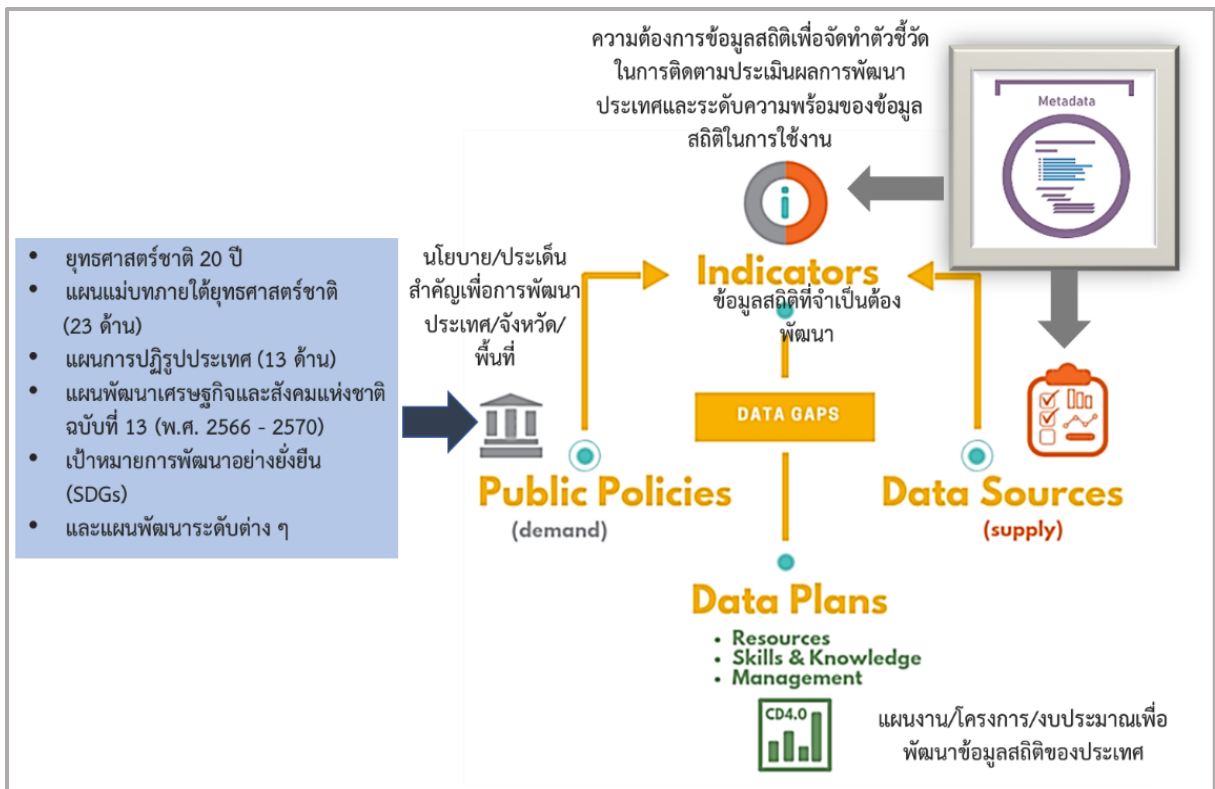

ภาพ 1 แนวคิดการพัฒนาสถิติทางการ

แต่หากมีความจำเป็นต้องมีข้อมูลใดแต่พบว่ายังไม่มีหน่วยงานดำเนินการจัดทำข้อมูล คณะกรรมการสถิติระดับจังหวัดจะพิจารณาขอหมายหน่วยงานจัดทำข้อมูล ซึ่งกระบวนการดังกล่าวจะนำไปสู่การพัฒนาการจัดทำข้อมูลสถิติทางการในระดับพื้นที่ให้มีข้อมูลที่เพียงพอและตอบโจทย์ความต้องการใช้งานจริงตามความต้องการของผู้ใช้งานได้ รวมทั้งมีข้อมูลสำหรับใช้ในการติดตามและประเมินผลการพัฒนาในระดับพื้นที่อย่างถูกต้องและมีธรรมาภิบาล ดังนั้นคณะกรรมการสถิติระดับจังหวัดจึงได้จัดทำแผนพัฒนาสถิติระดับจังหวัดชลบุรี ฉบับนี้ขึ้น เพื่อเป็นเครื่องมือสำคัญในการกำหนดกรอบแนวทางการดำเนินงานเพื่อการพัฒนาการจัดทำข้อมูลสถิติที่สำคัญและจำเป็นต่อการบริหารงานของจังหวัด

## 1.2 วัตถุประสงค์การจัดทำแผนพัฒนาสถิติระดับจังหวัด

- 1.2.1 เพื่อศึกษาและวิเคราะห์นโยบายและยุทธศาสตร์ตามยุทธศาสตร์ชาติ 20 ปี (พ.ศ. 2561 – 2580) แผนแม่บทภายใต้ยุทธศาสตร์ชาติ (23 ประเด็น) แผนการปฏิรูปประเทศ แผนพัฒนาเศรษฐกิจและสังคมแห่งชาติ ฉบับที่ 13 (พ.ศ. 2566 – 2570) เป้าหมายการพัฒนาที่ยั่งยืน กรอบแผนพัฒนาภาค (พ.ศ. 2566 – 2570) และแผนพัฒนากลุ่มจังหวัด (พ.ศ. 2566 – 2570) ที่สอดคล้องกับแผนพัฒนาจังหวัด (พ.ศ. 2566 – 2570) หรือนโยบายของผู้บริหารในจังหวัด
- 1.2.2 เพื่อจัดทำรายการข้อมูลสถิติทางการที่เกี่ยวข้องกับการพัฒนาในระดับจังหวัดที่สอดคล้องกับแผนยุทธศาสตร์และแผนพัฒนาระดับต่าง ๆ พร้อมทั้งกำหนดหน่วยงานที่มีหน้าที่รับผิดชอบในการจัดทำข้อมูลที่ยังไม่มีหน่วยงานใดดำเนินการ และเชื่อมโยง/บูรณาการข้อมูลในระดับพื้นที่
- 1.2.3 เพื่อสร้างวัฒนธรรมการใช้ข้อมูลสถิติ สนับสนุนการตัดสินใจในระดับพื้นที่ ตลอดจนสร้างโอกาสการเข้าถึงข้อมูลในระดับพื้นที่ของประชาชน
- 1.2.4 เพื่อสร้างเครือข่าย การมีส่วนร่วมของหน่วยงานในระดับพื้นที่ในการผลิตข้อมูลทางสถิติ และการประยุกต์ใช้ข้อมูลเพื่อการตัดสินใจอย่างมีประสิทธิภาพ
- 1.2.5 เพื่อพัฒนาบุคลากรด้านสถิติของหน่วยงานที่เกี่ยวข้อง ให้มีความเป็นมืออาชีพด้านข้อมูลสถิติ และสารสนเทศที่สนับสนุนการพัฒนาในระดับพื้นที่

## 1.3 แนวทางการจัดทำแผนพัฒนาสถิติระดับจังหวัด

- 1.3.1 ศึกษายุทธศาสตร์ชาติ 20 ปี (พ.ศ. 2561 – 2580) แผนแม่บทภายใต้ยุทธศาสตร์ชาติ (23 ประเด็น) แผนการปฏิรูปประเทศ และ แผนพัฒนาเศรษฐกิจและสังคมแห่งชาติ ฉบับที่ 13 (พ.ศ. 2566 – 2570) เป้าหมายการพัฒนาที่ยั่งยืน กรอบแผนพัฒนาภาค (พ.ศ. 2566 – 2570) แผนพัฒนากลุ่มจังหวัด (พ.ศ. 2566 – 2570) แผนพัฒนาจังหวัด (พ.ศ. 2566 – 2570) หรือนโยบายของผู้บริหารในจังหวัด
- 1.3.2 วิเคราะห์ความสอดคล้องเชื่อมโยงระหว่างประเด็นการพัฒนาจังหวัด ตัวชี้วัดการพัฒนาฯ กับแผนยุทธศาสตร์และแผนพัฒนาระดับต่าง ๆ โดยมีการประชุมหารือร่วมกับสำนักงานจังหวัดและหน่วยงานที่เกี่ยวข้อง
- 1.3.3 วิเคราะห์ห่วงโซ่คุณค่าจากแผนแม่บทภายใต้ยุทธศาสตร์ชาติ (23 ประเด็น) ซึ่งใช้เป็นกรอบในการจัดทำห่วงโซ่คุณค่าที่สอดคล้องกับแผนพัฒนาจังหวัด โดยมีการประชุมหารือร่วมกับสำนักงานจังหวัดและหน่วยงานที่เกี่ยวข้อง
- 1.3.4 ทบทวนรายการสถิติทางการ 21 สาขา<sup>3</sup> รายการข้อมูลสถิติทางการในระดับพื้นที่ และสรุปรวบรวมรายการข้อมูลสถิติทางการของแต่ละห่วงโซ่คุณค่าที่เกี่ยวข้องกับการพัฒนาในระดับจังหวัด เพื่อจัดทำเป็นร่างบัญชีสถิติทางการ

<sup>3</sup> สถิติทางการ 21 สาขา ประกอบด้วย ด้านสังคม 9 สาขา ได้แก่ 1) ประชากรศาสตร์ ประชากรและเคหะ 2) แรงงาน 3) การศึกษา 4) ศาสนา ศิลปะ และวัฒนธรรม 5) สุขภาพ 6) สถิติการสังคม 7) หญิงและชาย 8) รายได้และรายจ่ายของครัวเรือน 9) ยุติธรรมความมั่นคง การเมืองและการปกครอง ด้านเศรษฐกิจ 11 สาขา ได้แก่ 10) บัญชีประชาชาติ 11) เกษตร และประมง 12) อุตสาหกรรม 13) พลังงาน 14) การค้าและราคา 15) ขนส่ง และโลจิสติกส์ 16) เทคโนโลยีสารสนเทศและการสื่อสาร 17) การท่องเที่ยวและการกีฬา 18) การเงิน การ

- 1.3.5 จัดทำบัญชีสถิติทางการ ที่แสดงชื่อตัวชี้วัด รายการสถิติทางการ สถานะความพร้อมเผยแพร่ หน่วยงานเจ้าของข้อมูล และระดับหน่วยงานเจ้าของข้อมูล ทั้งนี้สถิติทางการบางรายการใน บัญชีสถิติทางการอาจจะยังไม่มีการผลิต หรือขาดหน่วยงานที่รับผิดชอบในปัจจุบัน ซึ่งจะต้อง ได้รับการพิจารณาเป็นส่วนหนึ่งของยุทธศาสตร์การพัฒนาในลำดับต่อไป
- 1.3.6 สรุปข้อเสนอแนะการพัฒนาการจัดเก็บข้อมูลและเสนอแผนการพัฒนาในอนาคต

## 1.4 คำอธิบายศัพท์

- 1.4.1 ห่วงโซ่คุณค่าภายใต้แผนแม่บทภายใต้ยุทธศาสตร์ชาติ (23 ประเด็น)<sup>4</sup> เป็นองค์ประกอบ (อาจ รวมถึงกิจกรรมและกระบวนการต่าง ๆ) ที่มีความสอดคล้องและสัมพันธ์กันเป็นระบบภายใต้ แผนแม่บทย่อย ตั้งแต่จุดเริ่มต้นของกระบวนการดำเนินงาน (ต้นทาง) จนกระทั่งสิ้นสุด กระบวนการดำเนินงาน (ปลายทาง) ที่ส่งผลต่อการบรรลุเป้าหมายแผนแม่บทย่อยนั้น ๆ ได้ ตามที่กำหนด โดยทางสำนักงานสภาพัฒนาการเศรษฐกิจและสังคมแห่งชาติได้จัดทำ 140 Final Value Chains เพื่อใช้ประกอบการจัดทำโครงการสำคัญต่าง ๆ
- 1.4.2 ห่วงโซ่คุณค่าทั่วไป (Generic Value Chain: GVC)<sup>5</sup> เป็นห่วงโซ่คุณค่ารูปแบบกลางที่ได้จาก การทบทวนประเด็นยุทธศาสตร์การพัฒนาภาพรวมของจังหวัด (กรอบการดำเนินงานปี 2557) สามารถแบ่งแนวทางการพัฒนาเป็น 3 ด้าน คือ เศรษฐกิจ สังคม และทรัพยากร ธรรมชาติและ สิ่งแวดล้อม ซึ่งประเด็นในแต่ละด้านจะมีประเด็นย่อยรวม 18 เรื่อง ในแต่ละเรื่องจะมีการ จัดทำห่วงโซ่คุณค่าแสดงกิจกรรมหลัก (Primary activities) และกิจกรรมสนับสนุน (Support activities) โดยกิจกรรมทุกประเภทมีส่วนในการช่วยเพิ่มคุณค่าให้กับสินค้าหรือบริการ หรือลด แก้อัน ป้องกันปัญหาให้กับประเด็นปัญหาสำคัญที่เลือก โดยแต่ละกิจกรรมในแต่ละข้อต่อของ ห่วงโซ่คุณค่า (Value Chain: VC) จะแสดงให้เห็นถึงคุณค่า หรือประโยชน์ที่ให้กับการพัฒนา พื้นที่
- 1.4.3 ห่วงโซ่คุณค่าที่สอดคล้องกับแผนพัฒนาจังหวัด เป็นห่วงโซ่คุณค่าของจังหวัดในแต่ละประเด็น การพัฒนาภายใต้แผนพัฒนาจังหวัด โดยใช้ห่วงโซ่คุณค่าภายใต้แผนแม่บทภายใต้ยุทธศาสตร์ ชาติ (23 ประเด็น) 140 Final Value Chains และห่วงโซ่คุณค่าทั่วไป เป็นกรอบในการจัดทำ เพื่อให้ได้ห่วงโซ่คุณค่าตามประเด็นการพัฒนาจังหวัดที่ประกอบด้วยกิจกรรมหลักและกิจกรรม สนับสนุนที่มีความสอดคล้องและสัมพันธ์กันเป็นระบบ ตั้งแต่จุดเริ่มต้นของกระบวนการ การดำเนินงาน (ต้นทาง) ไปจนกระทั่งสิ้นสุดกระบวนการดำเนินงาน (ปลายทาง) ที่ส่งผลต่อ การบรรลุเป้าหมายประเด็นการพัฒนาจังหวัดได้ตามที่กำหนด

---

ธนาคาร และประกันภัย 19) การคลัง 20) วิทยาศาสตร์ เทคโนโลยีและนวัตกรรม ด้านทรัพยากรธรรมชาติและสิ่งแวดล้อม 21) ทรัพยากรธรรมชาติและสิ่งแวดล้อม

<sup>4</sup> การประชุมเชิงปฏิบัติการการจัดทำโครงการสำคัญ ประจำปีงบประมาณ 2565 เอกสารประกอบการบรรยาย: การวิเคราะห์และประเมินผล ห่วงโซ่คุณค่า (Value Chain) ที่ส่งผลต่อการบรรลุเป้าหมายแผนแม่บทย่อย Workshop2 วันที่ 9 กรกฎาคม 63

<sup>5</sup> ผลจากการจัดทำโครงการพัฒนาข้อมูลสถิติและสารสนเทศระดับพื้นที่ 76 จังหวัด และ 18 กลุ่มจังหวัด พ.ศ. 2557

- 1.4.4 แผนพัฒนาสถิติระดับจังหวัด<sup>6</sup> เป็นเครื่องมือสำคัญในการกำหนดกรอบแนวทางการดำเนินงาน เพื่อการพัฒนาการจัดเก็บข้อมูลสถิติที่สำคัญและจำเป็นต่อการบริหารงานยุทธศาสตร์จังหวัด ในระยะสั้น 1 ปี และระยะกลาง 4 ปี เพื่อให้เชื่อมโยงกับการจัดทำแผนพัฒนาจังหวัดและ สอดคล้องกับแผนยุทธศาสตร์และแผนพัฒนาระดับต่าง ๆ ซึ่งจะกำหนดกิจกรรมต่าง ๆ เพื่อ พัฒนาคุณภาพสถิติทางการว่ามีรายการใดบ้าง จะพัฒนาอย่างไร หน่วยงานใดเป็นผู้รับผิดชอบ พร้อมทั้งระบุระยะเวลาที่ต้องดำเนินการด้วย
- 1.4.5 สถิติทางการ (Official Statistics: OS)<sup>7</sup> หมายถึง ข้อความหรือตัวเลขที่เป็นตัวแทนแสดงถึง คุณลักษณะของสิ่งต่าง ๆ ในประเทศ ที่ประมวลตามความเป็นจริงจากข้อมูลที่เก็บรวบรวมได้ ตามหลักวิชาการทางสถิติ และเป็นสถิติที่มีความสำคัญต่อการใช้ในการกำหนดนโยบายเพื่อการ พัฒนาประเทศ
- 1.4.6 บัญชีสถิติทางการ หมายถึง เอกสารแสดงบรรดารายการสถิติทางการ เพื่อจัดทำแผนกำหนด ความรับผิดชอบในการดำเนินงานทางสถิติตามแผนแม่บท
- 1.4.7 บัญชีสถิติทางการจังหวัด (ชื่อจังหวัด) หมายถึง บัญชีสถิติทางการที่สามารถตอบสนองการณ ุ ประเด็นการพัฒนาจังหวัด และสภาพปัญหาในระดับพื้นที่ ซึ่งราชการส่วนภูมิภาคหรือคณะ ผู้บริหารจังหวัดมีความจำเป็นต้องใช้ในการวางแผนระดับนโยบายจังหวัด ทั้งแผนปฏิบัติงาน และการจัดสรรงบประมาณในแผนงานและโครงการ
- 1.4.8 รายการสถิติทางการ หมายถึง ข้อความหรือตัวเลข ที่เป็นตัวแทนแสดงถึงคุณลักษณะของสิ่ง ต่าง ๆ ในประเทศ ที่ประมวลตามความเป็นจริงจากข้อมูลที่เก็บรวบรวมได้ตามหลักวิชาการ ทางสถิติ และเป็นสถิติที่มีความสำคัญต่อการใช้ในการกำหนดนโยบายเพื่อการพัฒนาจังหวัด ที่รวบรวมไว้เป็นบัญชีสถิติทางการตามแผนพัฒนาสถิติระดับจังหวัด
- 1.4.9 คำอธิบายข้อมูลหรือเมทาดาดา (Metadata)<sup>8</sup> หมายถึง ข้อมูลที่ใช้อธิบายข้อมูลหลักหรือกลุ่ม ข้อมูลอื่น ๆ ที่เกี่ยวข้องทั้งกระบวนการเชิงธุรกิจ (ในที่นี่หมายถึง กระบวนการทำงานตาม ภารกิจของหน่วยงาน) และเชิงเทคโนโลยีสารสนเทศ กฎและข้อจำกัดของข้อมูล และโครงสร้าง ของข้อมูล เมทาดาดาช่วยให้หน่วยงานสามารถเข้าใจข้อมูล ระบบ และขั้นตอนการทำงานได้ดี ยิ่งขึ้น โดยการบริหารจัดการเมทาดาดา (Metadata management) เริ่มตั้งแต่ การเก็บรวม รวม การจัดกลุ่ม การดูแล และการควบคุมเมทาดาดา ทั้งนี้ ข้อมูลแต่ละชุดควรมี เมทาดาดา เพื่อให้ผู้ใช้งานทราบเกี่ยวกับ ชุดข้อมูล เช่น รายละเอียดชุดข้อมูล สิ่งที่เกี่ยวข้องกับ ชุดข้อมูล วัตถุประสงค์การนำไปใช้ พิลด์ข้อมูล ประกอบด้วย
- 1) คำอธิบายชุดข้อมูลส่วนหลัก (Mandatory metadata) เป็นรายละเอียดคำอธิบายชุดข้อมูล ส่วนหลักที่ทุกชุดข้อมูลจำเป็นต้องมี โดย 1 ชุดข้อมูล ประกอบด้วยคำอธิบายข้อมูลจำนวน 14 รายการ ได้แก่ ประเภทข้อมูล ชื่อชุดข้อมูล องค์กร ชื่อผู้ติดต่อ อีเมลผู้ติดต่อ คำสำคัญ รายละเอียด วัตถุประสงค์ ความถี่ของการปรับปรุงข้อมูล ขอบเขตเชิงภูมิศาสตร์หรือ

<sup>6</sup> ผลจากการจัดทำโครงการพัฒนาข้อมูลสถิติและสารสนเทศระดับพื้นที่ 76 จังหวัด และ 18 กลุ่มจังหวัด พ.ศ. 2557

<sup>7</sup> แผนแม่บทระบบสถิติประเทศไทย พ.ศ. 2554 – 2558 หน้า 6

<sup>8</sup> มาตรฐานของสำนักงานพัฒนารัฐบาลดิจิทัล (องค์การมหาชน) มสพร. 1–2564 ว่าด้วยแนวทางการจัดทำบัญชีข้อมูลภาครัฐ หน้า 3

เชิงพื้นที่ แหล่งที่มา รูปแบบในการเก็บข้อมูล หมวดยุทธศาสตร์ข้อมูลตามธรรมาภิบาลข้อมูล ภาครัฐ และสัญญาอนุญาตให้ใช้ข้อมูล

2) คำอธิบายชุดข้อมูลทางเลือก (Optional metadata) เป็นส่วนของรายละเอียด คำอธิบายชุดข้อมูลเพิ่มเติมที่ช่วยให้รายละเอียดของคำอธิบายชุดข้อมูลมีความสมบูรณ์ มากยิ่งขึ้น

1.4.10 สถานะความพร้อมเผยแพร่ของข้อมูล<sup>9</sup> คือ การจัดสถานะความพร้อมข้อมูลออกเป็น Tier ที่ สอดคล้องกับ เป้าหมายการพัฒนาที่ยั่งยืนโดยการนำรายการสถิติมาจัดกลุ่มเพื่อปรับให้เข้ากับ บริบทของประเทศไทย โดยแบ่งเป็น 3 Tier

- Tier 1 คือ สถิติทางการที่มีค่านิยมและวิธีการผลิต มีข้อมูลพร้อมเผยแพร่และมีหน่วยงานรับผิดชอบ
- Tier 2 คือ สถิติทางการที่มีค่านิยมและวิธีการผลิต แต่ยังไม่พร้อมเผยแพร่
- Tier 3 คือ สถิติทางการที่ไม่มีค่านิยมและวิธีการผลิต ไม่มีข้อมูล และไม่มีหน่วยงานรับผิดชอบ

1.4.11 หน่วยงาน<sup>10</sup> หมายถึง ส่วนราชการ รัฐวิสาหกิจ องค์กรมหาชน องค์กรปกครองส่วนท้องถิ่น และหน่วยงานอื่นของรัฐ

1.4.12 เจ้าของข้อมูล (Data owners)<sup>11</sup> หมายถึง หน่วยงานที่ทำหน้าที่ตรวจสอบดูแลข้อมูลโดยตรง สร้างความมั่นใจได้ว่าการบริหารจัดการข้อมูลสอดคล้องกับนโยบาย มาตรฐาน กฎระเบียบ หรือ กฎหมาย เจ้าของข้อมูลทำการทบทวนและอนุมัติการดำเนินการต่าง ๆ ที่เกี่ยวข้องกับข้อมูล เช่น การเปลี่ยนแปลงเมตาดาตาและเกณฑ์การทำดาตาคลีนซิง (Data cleansing) นอกจากนี้ยังทำหน้าที่ในการให้สิทธิ์ในการเข้าถึงข้อมูล จัดชั้นความลับของข้อมูล เจ้าของข้อมูลมักจะอยู่ใน ตำแหน่งบริหาร เช่น ผู้อำนวยการฝ่ายหรือหัวหน้าส่วนงานบุคคลเป็นเจ้าของข้อมูลบุคคล ผู้อำนวยการฝ่ายหรือหัวหน้าส่วนงานการเงินเป็นเจ้าของข้อมูลการเงิน เป็นต้น

1.4.13 หน่วยงานเจ้าของข้อมูล หมายถึง ส่วนราชการ รัฐวิสาหกิจ องค์กรมหาชน องค์กรปกครองส่วน ท้องถิ่น และหน่วยงานอื่นของรัฐ ที่ทำหน้าที่ตรวจสอบดูแลข้อมูลโดยตรง สร้างความมั่นใจได้ว่า การบริหารจัดการข้อมูลสอดคล้องกับนโยบาย มาตรฐาน กฎระเบียบ หรือกฎหมาย

1.4.14 ระดับหน่วยงานเจ้าของข้อมูล หมายถึง ระดับการบริหารราชการแผ่นดินตามพระราชบัญญัติ ระเบียบบริหารราชการแผ่นดิน พ.ศ. 2534 ซึ่งได้บัญญัติให้การบริหารราชการแผ่นดินแบ่ง ออกเป็น 3 ส่วน ได้แก่ บริหารราชการส่วนกลาง ส่วนภูมิภาค และส่วนท้องถิ่น ระดับการ

<sup>9</sup> การประชุมคณะกรรมการสถิติด้านสังคม ครั้งที่ 2/2565 วันศุกร์ที่ 2 กันยายน 2565

<sup>10</sup> พระราชบัญญัติสถิติ พ.ศ. 2550

<sup>11</sup> ธรรมาภิบาลข้อมูลภาครัฐ หน้า 36

บริหารราชการแผ่นดิน ในที่นี้ จะหมายรวมเฉพาะการบริหารราชการส่วนกลางและส่วนภูมิภาค ได้แก่

- 1) การบริหารราชการส่วนกลาง ระดับ “กรม หรือส่วนราชการที่เรียกชื่ออย่างอื่น และมีฐานะเป็นกรม”
- 2) การบริหารราชการส่วนภูมิภาค ระดับ “จังหวัด”

## ยุทธศาสตร์และแผนที่เกี่ยวข้องกับการพัฒนาในระดับจังหวัด

การขับเคลื่อนในการจัดทำแผนพัฒนาสถิติระดับจังหวัด (พ.ศ. 2566 – 2570) ได้ศึกษายุทธศาสตร์ชาติ 20 ปี (พ.ศ. 2561 – 2580) แผนแม่บทภายใต้ยุทธศาสตร์ชาติ (23 ประเด็น) แผนการปฏิรูปประเทศ แผนพัฒนาเศรษฐกิจและสังคมแห่งชาติ ฉบับที่ 13 (พ.ศ. 2566 – 2570) เป้าหมายการพัฒนาที่ยั่งยืน และตัวชี้วัดสากลอื่น ๆ ที่สำคัญ เช่น การจัดอันดับขีดความสามารถในการแข่งขัน (International Institute for Management Development: IMD) ยุทธศาสตร์การพัฒนาของแผนแม่บท/แผนพัฒนาต่าง ๆ/แผนปฏิบัติการราชการระดับกระทรวง กรมที่เกี่ยวข้อง แผนพัฒนาภาค (พ.ศ. 2566 – 2570) แผนพัฒนากลุ่มจังหวัด (พ.ศ. 2566 – 2570) แผนพัฒนาจังหวัด (พ.ศ. 2566 – 2570) หรือนโยบายของผู้บริหารในจังหวัด เป็นต้น พร้อมทั้งวิเคราะห์ความสอดคล้องเชื่อมโยงระหว่างประเด็นการพัฒนาจังหวัด ตัวชี้วัดการพัฒนากับแผนยุทธศาสตร์และแผนพัฒนาระดับต่าง ๆ เพื่อเป็นกรอบแนวคิดในการดำเนินการในครั้งนี้ ดังภาพ 2

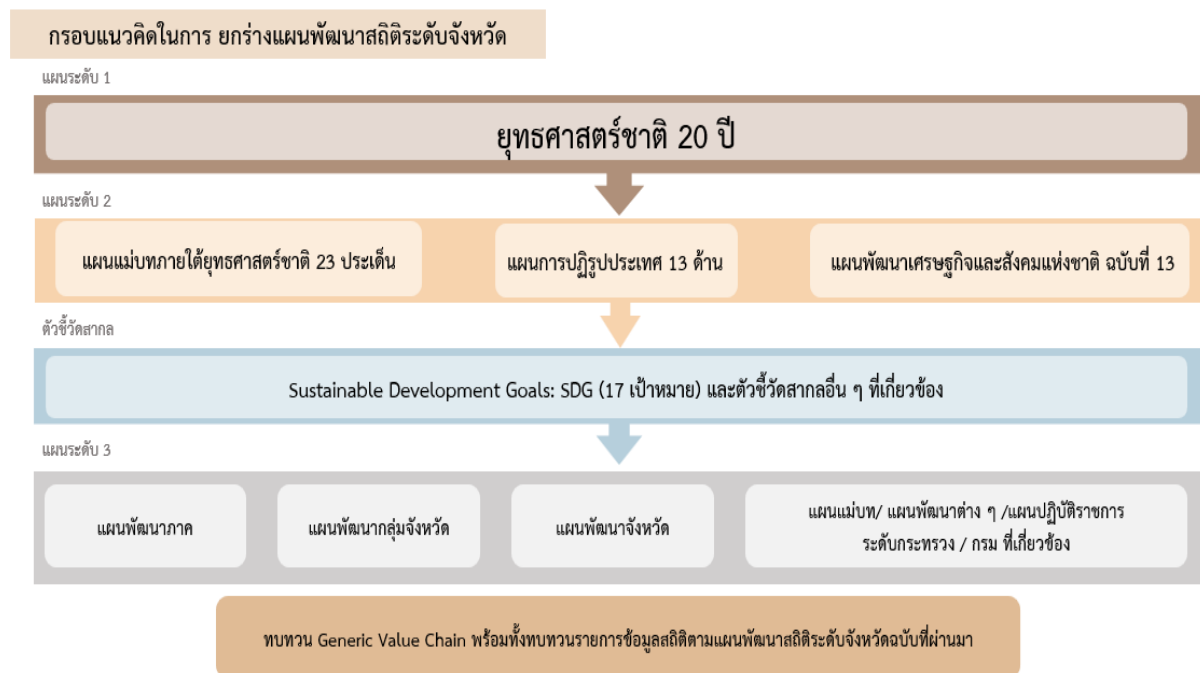

ภาพ 2 กรอบแนวคิดการวิเคราะห์ยุทธศาสตร์และแผนที่เกี่ยวข้องกับการพัฒนาในระดับจังหวัด

## 2.1 การศึกษายุทธศาสตร์และแผนที่เกี่ยวข้องกับการพัฒนาในระดับจังหวัด

การจัดทำแผนพัฒนาสถิติระดับจังหวัดชลบุรี พ.ศ. 2566 – 2570 (ฉบับทบทวน ประจำปีงบประมาณ พ.ศ. 2567) ได้มีการศึกษายุทธศาสตร์และแผนที่เกี่ยวข้องเพื่อให้เกิดความเชื่อมโยงระหว่างแผนและข้อมูลสถิติที่ใช้ในกำหนดนโยบาย การจัดทำตัวชี้วัดเพื่อติดตามประเมินผล ดังนี้

### 2.1.1 ยุทธศาสตร์ชาติ 20 ปี (พ.ศ. 2561 – 2580)<sup>12</sup>

เครื่องมือสำคัญในการบริหารราชการแผ่นดินและใช้เป็นแนวทางในการสนับสนุนการตัดสินใจของผู้บริหาร รวมถึงการวางกรอบการพัฒนาประเทศให้เป็นไปในแนวทางที่เหมาะสมสอดคล้องกับการเปลี่ยนแปลงของประเทศ ทั้งในด้านเศรษฐกิจ สังคม และทรัพยากรธรรมชาติและสิ่งแวดล้อม ได้อย่างมีประสิทธิภาพ เพื่อให้บรรลุวิสัยทัศน์ “ประเทศไทยมีความมั่นคง มั่งคั่ง ยั่งยืน เป็นประเทศที่พัฒนาแล้ว ด้วยการพัฒนาตามหลักปรัชญาของเศรษฐกิจพอเพียง” หรือตามคติพจน์ “มั่นคง มั่งคั่ง ยั่งยืน” ประกอบด้วย 6 ยุทธศาสตร์โดยมีการแปลงยุทธศาสตร์สู่การปฏิบัติ ดังภาพ 3 เพื่อยกระดับศักยภาพของประเทศในหลากหลายมิติ พัฒนาคมนในทุกมิติและในทุกช่วงวัยให้เป็นคนดี คนเก่ง และมีคุณภาพ สร้างโอกาสและความเสมอภาคทางสังคม สร้างการเติบโตบนคุณภาพชีวิตที่เป็นมิตรกับสิ่งแวดล้อม และมีภาครัฐของประชาชนเพื่อประชาชนและประโยชน์ส่วนรวม



ภาพ 3 ยุทธศาสตร์ชาติ 6 ด้าน และการแปลงยุทธศาสตร์สู่การปฏิบัติ

<sup>12</sup> ยุทธศาสตร์ชาติ 20 ปี (พ.ศ. 2561 – 2580), ราชกิจจานุเบกษา เล่มที่ 135 ตอนที่ 82 ก

## 2.1.2 แผนแม่บทภายใต้ยุทธศาสตร์ชาติ<sup>13</sup>

แผนแม่บทภายใต้ยุทธศาสตร์ชาติเป็นส่วนสำคัญในการถ่ายทอดเป้าหมายและประเด็นยุทธศาสตร์ของยุทธศาสตร์ชาติลงสู่แผนระดับต่าง ๆ ต่อไป ซึ่งได้คำนึงถึงประเด็นร่วมหรือประเด็นตัดข้ามยุทธศาสตร์และการประสานเชื่อมโยงเป้าหมายของแต่ละแผนแม่บทภายใต้ยุทธศาสตร์ชาติให้มีความสอดคล้องไปในทิศทางเดียวกัน โดยแผนแม่บทภายใต้ยุทธศาสตร์ชาติจะประกอบด้วย สถานการณ์และแนวโน้มที่เกี่ยวข้องของแผนแม่บท เป้าหมายและตัวชี้วัดในการดำเนินการ ซึ่งแบ่งช่วงเวลาออกเป็น 4 ช่วง ช่วงละ 5 ปี รวมทั้งกำหนดแนวทางการพัฒนา และแผนงาน/โครงการที่สำคัญของแผนแม่บทภายใต้ยุทธศาสตร์ชาติ เพื่อเป็นกรอบในการดำเนินการของหน่วยงานที่เกี่ยวข้องให้บรรลุเป้าหมายการพัฒนาประเทศที่กำหนดไว้ในยุทธศาสตร์ว่า “ประเทศไทยมั่นคง ประชาชนมีความสุข เศรษฐกิจพัฒนาอย่างต่อเนื่อง สังคมเป็นธรรม ฐานทรัพยากรธรรมชาติยั่งยืน” โดยยกระดับศักยภาพของประเทศในหลายมิติ พัฒนาคมนในทุกมิติ และในทุกช่วงวัยให้เป็นคนดี เก่ง และมีคุณภาพ สร้างโอกาสและความเสมอภาคทางสังคม สร้างการเติบโตบนคุณภาพชีวิตที่เป็นมิตรกับสิ่งแวดล้อม และมีภาครัฐของประชาชนเพื่อประชาชนและประโยชน์ส่วนรวม โดยแผนแม่บทภายใต้ยุทธศาสตร์ชาติ มีจำนวน 23 ฉบับ ได้แก่

- 1) ความมั่นคง
- 2) การต่างประเทศ
- 3) การเกษตร
- 4) อุตสาหกรรมและบริการแห่งอนาคต
- 5) การท่องเที่ยว
- 6) พื้นที่และเมืองน่าอยู่อัจฉริยะ
- 7) โครงสร้างพื้นฐาน ระบบโลจิสติกส์ และดิจิทัล
- 8) ผู้ประกอบการและวิสาหกิจขนาดกลางและขนาดย่อมยุคใหม่
- 9) เขตเศรษฐกิจพิเศษ
- 10) การปรับเปลี่ยนค่านิยม และวัฒนธรรม
- 11) ศักยภาพคนตลอดช่วงชีวิต
- 12) การพัฒนาการเรียนรู้
- 13) การเสริมสร้างให้คนไทยมีสุขภาวะที่ดี
- 14) ศักยภาพการกีฬา
- 15) พลังทางสังคม
- 16) เศรษฐกิจฐานราก
- 17) ความเสมอภาคและหลักประกันสังคม
- 18) การเติบโตอย่างยั่งยืน
- 19) การบริหารจัดการน้ำทั้งระบบ
- 20) การบริการประชาชนและประสิทธิภาพภาครัฐ
- 21) การต่อต้านการทุจริตและประพฤติมิชอบ
- 22) กฎหมายและกระบวนการยุติธรรม
- 23) การวิจัยและพัฒนานวัตกรรม

<sup>13</sup> สรุปสาระสำคัญของแผนแม่บทภายใต้ยุทธศาสตร์ชาติ (พ.ศ. 2561 - 2580), สำนักงานสภาพัฒนาการเศรษฐกิจและสังคมแห่งชาติ

แผนแม่บทภายใต้ยุทธศาสตร์ชาติทั้ง 23 ฉบับ เป็นการกำหนดประเด็นในลักษณะที่มีการบูรณาการและเชื่อมโยงระหว่างยุทธศาสตร์ชาติด้านที่เกี่ยวข้อง และประเด็นการพัฒนาจะไม่มี ความซ้ำซ้อนกันระหว่างแผนแม่บทฯ เพื่อให้ส่วนราชการสามารถนำแผนแม่บทฯ ไปใช้ในทางปฏิบัติได้อย่างมีประสิทธิภาพ และป้องกันการเกิดความสับสน โดยแผนแม่บทภายใต้ยุทธศาสตร์ชาติเป็นแผนระดับที่ 2 ที่มีความสำคัญในการเป็นแนวทางการพัฒนาและขับเคลื่อนประเทศเพื่อให้บรรลุเป้าหมายของยุทธศาสตร์ และถ่ายทอดไปสู่แนวทางในการปฏิบัติในแผนระดับที่ 3 ของหน่วยงาน ตามมติคณะรัฐมนตรีเมื่อวันที่ 4 ธันวาคม 2560

นอกจากนี้ สำนักงานสภาพัฒนาการเศรษฐกิจและสังคมแห่งชาติได้จัดทำห่วงโซ่คุณค่าของประเทศไทย<sup>14</sup> (Final Value Chain Thailand) ที่ส่งผลให้บรรลุ 140 เป้าหมายแผนแม่บทย่อย ภายใต้แผนแม่บทภายใต้ยุทธศาสตร์ (ฉบับแก้ไข ปี 2566)

### 2.1.3 แผนการปฏิรูปประเทศ (ฉบับปรับปรุง)<sup>15</sup>

แผนการปฏิรูปประเทศ (ฉบับปรับปรุง) เป็นแผนระดับที่ 2 ตามมติคณะรัฐมนตรี เมื่อวันที่ 4 ธันวาคม 2560 โดยส่งผลต่อการบรรลุเป้าหมายของยุทธศาสตร์ชาติ และแผนแม่บทภายใต้ยุทธศาสตร์ ซึ่งทุกหน่วยงานต้องดำเนินการตามกิจกรรมปฏิรูปประเทศที่จะส่งผลให้เกิดการเปลี่ยนแปลงต่อประชาชนอย่างมีนัยสำคัญ (Big Rock) นำไปสู่การปฏิบัติตามหลักความสัมพันธ์เชิงเหตุและผล (Causal Relationship: XYZ) เพื่อให้บรรลุผลสัมฤทธิ์ตามเป้าหมายของยุทธศาสตร์ชาติของแต่ละช่วงเวลา 5 ปี โดยแผนการปฏิรูปประเทศ ฉบับปรับปรุงจะดำเนินการคู่ขนานไปกับเล่มแผนการปฏิรูปประเทศฉบับเดิมที่ประกาศใช้เมื่อเดือนเมษายน 2561 ที่เป็นกิจกรรมในลักษณะภารกิจปกติของหน่วยงาน ซึ่งแผนการปฏิรูปประเทศ 13 ด้าน ได้แก่ ด้านการเมือง ด้านการบริหารราชการแผ่นดิน ด้านกฎหมาย ด้านกระบวนการยุติธรรม ด้านเศรษฐกิจ ด้านทรัพยากรธรรมชาติและสิ่งแวดล้อม ด้านสาธารณสุข ด้านสื่อสารมวลชน เทคโนโลยีสารสนเทศ ด้านสังคม ด้านพลังงาน ด้านการป้องกันและปราบปรามการทุจริตและประพฤติมิชอบ ด้านการศึกษา ด้านวัฒนธรรม กีฬาแรงงาน และการพัฒนาทรัพยากรมนุษย์

### 2.1.4 แผนพัฒนาเศรษฐกิจและสังคมแห่งชาติ ฉบับที่ 13 (พ.ศ. 2566 – 2570)<sup>16</sup>

แผนพัฒนาเศรษฐกิจและสังคมแห่งชาติ ฉบับที่ 13 (พ.ศ. 2566 - 2570) เป็นแผนพัฒนาฯ ฉบับแรกที่เริ่มต้นกระบวนการยกร่างกรอบแผนแม่บทภายใต้ยุทธศาสตร์ชาติและจะมีผลในการใช้เป็นกรอบเพื่อกำหนดแผนแม่บทภายใต้ยุทธศาสตร์ชาติ และแผนปฏิบัติการในช่วง 5 ปีที่สองของยุทธศาสตร์ชาติ 20 ปี โดยการกำหนดทิศทางการพัฒนาประเทศในระยะของแผนพัฒนาฯ ได้น้อมนำปรัชญาของเศรษฐกิจพอเพียง มาเป็นหลักในการขับเคลื่อนและวางแผนการพัฒนาประเทศ ไปสู่การบรรลุเป้าหมายในมิติต่าง ๆ ภายใต้ยุทธศาสตร์ชาติได้อย่างเป็นรูปธรรม ซึ่งการกำหนดทิศทางการพัฒนาประเทศในระยะต่อไปจึงจำเป็นต้องให้ความสำคัญกับปัจจัยทั้งภายนอกและภายใน ตลอดจนผลจากการเปลี่ยนแปลงของปัจจัยที่มีอิทธิพลต่อโครงสร้างและองค์ประกอบของประเทศในทุกมิติ เพื่อนำมาประมวลผลประกอบการกำหนดทิศทางการพัฒนาประเทศที่ควรจะมีไปในอนาคต บนหลักปรัชญาของเศรษฐกิจพอเพียงที่สอดคล้องกับเป้าหมายการพัฒนาที่ยั่งยืนของโลก

<sup>14</sup> ห่วงโซ่คุณค่าของประเทศไทย (Value Chain Thailand) (ฉบับแก้ไขปี 2566) , สำนักงานสภาพัฒนาการเศรษฐกิจและสังคมแห่งชาติ

<sup>15</sup> แผนการปฏิรูปประเทศ (ฉบับปรับปรุง) , สำนักงานสภาพัฒนาการเศรษฐกิจและสังคมแห่งชาติ

<sup>16</sup> แผนพัฒนาเศรษฐกิจและสังคมแห่งชาติ ฉบับที่ 13 (พ.ศ. 2566 - 2570)

แผนพัฒนาฯ ฉบับที่ 13 มีจุดมุ่งหมายเพื่อขับเคลื่อนการพัฒนาประเทศให้สามารถบรรลุผลตามเป้าหมายการพัฒนาระยะยาวที่กำหนดไว้ในยุทธศาสตร์ชาติ โดยมุ่งหวังให้แผนพัฒนาฯ ฉบับที่ 13 (พ.ศ. 2566 - 2570) ทำหน้าที่เป็นกลไกในการขับเคลื่อนที่มีลำดับความสำคัญสูงต่อการพัฒนาประเทศในระยะ 5 ปี และเพื่อผลักดันให้ประเทศสามารถก้าวข้ามความท้าทายต่าง ๆ เพื่อขับเคลื่อนสู่ความเจริญเติบโตที่ทุกภาคส่วนได้รับประโยชน์อย่างเท่าเทียมกัน โดยมีวัตถุประสงค์เพื่อพลิกโฉมประเทศไทยสู่ “สังคมก้าวหน้า เศรษฐกิจสร้างมูลค่าอย่างยั่งยืน” จึงได้กำหนดเป้าหมายหลัก 5 ประการ ประกอบด้วย

- 1) การปรับโครงสร้างการผลิตสู่เศรษฐกิจฐานนวัตกรรม
- 2) การพัฒนาคนสำหรับโลกยุคใหม่
- 3) การมุ่งสู่สังคมแห่งโอกาสและความเป็นธรรม
- 4) การเปลี่ยนผ่านไปสู่ความยั่งยืน
- 5) การเสริมสร้างความสามารถของประเทศในการรับมือกับความเสี่ยงและการเปลี่ยนแปลงภายใต้บริบทโลกใหม่

ดังนั้น แผนพัฒนาฯ ฉบับที่ 13 จึงได้กำหนดหมวดเป้าหมายการพัฒนา จำนวน 13 ประการที่มีลักษณะเชิงบูรณาการ ซึ่งสามารถนำไปสู่การพัฒนาทั้งในด้านเศรษฐกิจ สังคม ทรัพยากรธรรมชาติและสิ่งแวดล้อมไปพร้อม ๆ กัน ทำให้หมวดหมายแต่ละประการสามารถสนับสนุนเป้าหมายหลักได้มากกว่าหนึ่งข้อ โดยหมวดหมายทั้ง 13 ประการ แบ่งออกได้เป็น 4 มิติ ดังนี้

#### 1) มิติภาคการผลิตและบริการเป้าหมาย

- หมวดหมายที่ 1 ไทยเป็นประเทศชั้นนำด้านสินค้าเกษตรและเกษตรแปรรูปมูลค่าสูง
- หมวดหมายที่ 2 ไทยเป็นจุดหมายของการท่องเที่ยวที่เน้นคุณภาพและความยั่งยืน
- หมวดหมายที่ 3 ไทยเป็นฐานการผลิตยานยนต์ไฟฟ้าที่สำคัญของโลก
- หมวดหมายที่ 4 ไทยเป็นศูนย์กลางทางการแพทย์และสุขภาพมูลค่าสูง
- หมวดหมายที่ 5 ไทยเป็นประตูการค้าการลงทุนและยุทธศาสตร์ทางโลจิสติกส์ที่สำคัญของภูมิภาค
- หมวดหมายที่ 6 ไทยเป็นศูนย์กลางด้านดิจิทัลและอุตสาหกรรมอิเล็กทรอนิกส์อัจฉริยะของอาเซียน

#### 2) มิติโอกาสและความเสมอภาคทางเศรษฐกิจและสังคม

- หมวดหมายที่ 7 ไทยมีวิสาหกิจขนาดกลางและขนาดย่อมที่เข้มแข็ง มีศักยภาพสูง และสามารถแข่งขันได้
- หมวดหมายที่ 8 ไทยมีพื้นที่และเมืองอัจฉริยะที่น่าอยู่ ปลอดภัย เติบโตได้อย่างยั่งยืน
- หมวดหมายที่ 9 ไทยมีความยากจนข้ามรุ่นลดลง และคนไทยทุกคนมีความคุ้มครองทางสังคมที่เพียงพอ เหมาะสม

#### 3) มิติความยั่งยืนของทรัพยากรธรรมชาติและสิ่งแวดล้อม

- หมวดหมายที่ 10 ไทยมีเศรษฐกิจหมุนเวียนและสังคมคาร์บอนต่ำ
- หมวดหมายที่ 11 ไทยสามารถลดความเสี่ยงและผลกระทบจากภัยธรรมชาติและ การเปลี่ยนแปลงสภาพภูมิอากาศ

#### 4) มิติปัจจัยผลักดันการพลิกโฉมประเทศ

หมวดหมู่ที่ 12 ไทยมีกำลังคนสมรรถนะสูง มุ่งเรียนรู้อย่างต่อเนื่อง ตอบโจทย์การพัฒนา  
แห่งอนาคต

หมวดหมู่ที่ 13 ไทยมีภาครัฐที่ทันสมัย มีประสิทธิภาพ และตอบโจทย์ประชาชน

#### 2.1.5 การพัฒนาที่ยั่งยืน (Sustainable Development)<sup>17</sup>

การพัฒนาที่ยั่งยืน (Sustainable Development) คือ แนวทางการพัฒนาที่ตอบสนองความต้องการของคนรุ่นปัจจุบัน โดยไม่ลดทอนความสามารถในการตอบสนอง ความต้องการของคนรุ่นหลัง (Brundtland Report, 1987) โดยการบรรลุการพัฒนาที่ยั่งยืน มีองค์ประกอบสำคัญ 3 ประการ ได้แก่ การเติบโตทางเศรษฐกิจ (Economic Growth) ความครอบคลุมทางสังคม (Social Inclusion) และการคุ้มครองสิ่งแวดล้อม (Environmental Protection)



ภาพ 4 เป้าหมายการพัฒนาที่ยั่งยืน

ในการประชุมสมัชชาสหประชาชาติสมัยสามัญ ครั้งที่ 70 เมื่อวันที่ 25 กันยายน 2558 ณ สำนักงานใหญ่สหประชาชาติ ประเทศไทยและประเทศสมาชิกสหประชาชาติรวม 193 ประเทศ ร่วมลงนามรับรองวาระการพัฒนาที่ยั่งยืน ค.ศ. 2030 (2030 Agenda for Sustainable Development) ซึ่งเป็นกรอบการพัฒนาของโลกเพื่อร่วมกันบรรลุการพัฒนาทางสังคม เศรษฐกิจ และสิ่งแวดล้อมอย่างยั่งยืน โดยไม่ทิ้งใครไว้ข้างหลัง ภายในปี ค.ศ. 2030 โดยกำหนดให้มีเป้าหมายการพัฒนาที่ยั่งยืน (Sustainable Development Goals: SDGs) เป็นแนวทางให้แต่ละประเทศดำเนินการร่วมกัน

<sup>17</sup> สำนักงานสภาพัฒนาการเศรษฐกิจและสังคมแห่งชาติ, <https://sdgs.nesdc.go.th/>

เป้าหมายการพัฒนาที่ยั่งยืน (SDGs) 17 เป้าหมาย ประกอบไปด้วย 169 เป้าหมายย่อย (SDG Targets) ที่มีความเป็นสากล เชื่อมโยงและเกี่ยวพันกัน และกำหนดให้มี 247 ตัวชี้วัด เพื่อใช้ติดตามและประเมินความก้าวหน้าของการพัฒนา โดยสามารถจัดกลุ่ม SDGs ตามปัจจัยที่เชื่อมโยงกันใน 5 มิติ (5P) ได้แก่



ภาพ 5 การจัดกลุ่มเป้าหมายการพัฒนาที่ยั่งยืนตามปัจจัยที่เชื่อมโยงกันใน 5 มิติ

- 1) **การพัฒนาคน (People)** ให้ความสำคัญกับการขจัดปัญหาความยากจนและความหิวโหย และลดความเหลื่อมล้ำในสังคม ประกอบด้วย
  - เป้าหมายที่ 1: ขจัดความยากจน
  - เป้าหมายที่ 2: ยุติความหิวโหย บรรลุความมั่นคงทางอาหารและยกระดับโภชนาการสำหรับทุกคนในทุกวัย
  - เป้าหมายที่ 3: สร้างหลักประกันว่าคนมีชีวิตที่มีสุขภาพดีและส่งเสริมสวัสดิภาพสำหรับทุกคนในทุกวัย
  - เป้าหมายที่ 4: สร้างหลักประกันว่าทุกคนมีการศึกษาที่มีคุณภาพอย่างครอบคลุมและเท่าเทียม และสนับสนุนโอกาสในการเรียนรู้ตลอดชีวิต
  - เป้าหมายที่ 5: บรรลุความเท่าเทียมระหว่างเพศ และเสริมสร้างความเข้มแข็งให้แก่สตรีและเด็กหญิง
- 2) **สิ่งแวดล้อม (Planet)** ให้ความสำคัญกับการปกป้องและรักษาทรัพยากรธรรมชาติและสภาพภูมิอากาศเพื่อพลเมืองโลกรุ่นต่อไป ประกอบด้วย
  - เป้าหมายที่ 7: สร้างหลักประกันให้ทุกคนสามารถเข้าถึงพลังงานสมัยใหม่ที่ยั่งยืนในราคาที่ย่อมเยา
  - เป้าหมายที่ 8: ส่งเสริมการเติบโตทางเศรษฐกิจที่ต่อเนื่อง ครอบคลุม และยั่งยืน การจ้างงานเต็มที่ มีผลผลิตภาพ และการมีงานที่เหมาะสมสำหรับทุกคน
  - เป้าหมายที่ 9: สร้างโครงสร้างพื้นฐานที่มีความทนทาน ส่งเสริมการพัฒนาอุตสาหกรรมที่ครอบคลุมและยั่งยืน และส่งเสริมนวัตกรรม
  - เป้าหมายที่ 10: ลดความไม่เสมอภาคภายในประเทศและระหว่างประเทศ
  - เป้าหมายที่ 11: ทำให้เมืองและการตั้งถิ่นฐานของมนุษย์มีความครอบคลุม ปลอดภัย มีภูมิคุ้มกันและยั่งยืน

3) เศรษฐกิจและความมั่งคั่ง (Prosperity) ส่งเสริมให้ประชาชนมีความเป็นอยู่ที่ดีและสอดคล้องกับธรรมชาติ ประกอบด้วย

เป้าหมายที่ 6: สร้างหลักประกันว่าจะมีการจัดให้มีน้ำและสุขอนามัยสำหรับทุกคนและมีการบริหารจัดการที่ยั่งยืน

เป้าหมายที่ 12: สร้างหลักประกันให้มีรูปแบบการผลิตและการบริโภคที่ยั่งยืน

เป้าหมายที่ 13: เร่งต่อสู้กับการเปลี่ยนแปลงสภาพภูมิอากาศและผลกระทบที่เกิดขึ้น

เป้าหมายที่ 14: อนุรักษ์และใช้ประโยชน์จากมหาสมุทร ทะเล และทรัพยากรทางทะเลอย่างยั่งยืนเพื่อการพัฒนาที่ยั่งยืน

เป้าหมายที่ 15: ปกป้อง ฟื้นฟู และสนับสนุนการใช้ระบบนิเวศบนบกอย่างยั่งยืน จัดการป่าไม้อย่างยั่งยืนต่อสู้การกลายสภาพเป็นทะเลทราย หยุดการเสื่อมโทรมของที่ดินและฟื้นสภาพกลับมาใหม่ และหยุดการสูญเสียดังกล่าวความหลากหลายทางชีวภาพ

4) สันติภาพและความยุติธรรม (Peace) ยึดหลักการอยู่ร่วมกันอย่างสันติ มีสังคมที่สงบสุขและไม่แบ่งแยก ประกอบด้วย

เป้าหมายที่ 16: ส่งเสริมสังคมที่สงบสุขและครอบคลุมเพื่อการพัฒนาที่ยั่งยืน ให้ทุกคนเข้าถึงความยุติธรรมและสร้างสถาบันที่มีประสิทธิผลรับผิดชอบและครอบคลุมในทุกระดับ

5) ความเป็นหุ้นส่วนการพัฒนา (Partnership) ความร่วมมือของทุกภาคส่วนในการขับเคลื่อนวาระการพัฒนาที่ยั่งยืน ประกอบด้วย

เป้าหมายที่ 17: เสริมความเข้มแข็งให้แก่กลไกการดำเนินงานและฟื้นฟูสภาพหุ้นส่วนความร่วมมือระดับโลกสำหรับการพัฒนาที่ยั่งยืน

### 2.1.6 แผนพัฒนาภาคตะวันออกเฉียงเหนือ (พ.ศ. 2566 – 2570)<sup>18</sup>

แผนพัฒนาภาคตะวันออกเฉียงเหนือ (พ.ศ. 2566 – 2570) มีเป้าหมายการพัฒนาที่มุ่งพัฒนาเศรษฐกิจให้เกิดการขยายตัวอย่างต่อเนื่องและยั่งยืน และเกิดการกระจายรายได้อย่างทั่วถึงทุกพื้นที่ ควบคู่กับคุณภาพชีวิตของประชาชนที่ดี

#### ตัวชี้วัด

1) อัตราการขยายตัวผลิตภัณฑ์ภาคตะวันออกเฉียงเหนือ (ร้อยละ)

2) สัมประสิทธิ์ความไม่เสมอภาค (Gini Coefficient) ในการกระจายรายได้ของภาคตะวันออกเฉียงเหนือ

#### แนวทางการพัฒนา

เพื่อขับเคลื่อนการพัฒนาภาคตะวันออกเฉียงเหนือให้สอดคล้องและเชื่อมโยงกับแผนแม่บทภายใต้ยุทธศาสตร์ และแผนพัฒนาฯ ฉบับที่ 13 ที่มุ่งเน้นการยกระดับเศรษฐกิจ ทั้งภาคการผลิตและบริการให้มีมูลค่าสูง เป็นมิตรต่อสิ่งแวดล้อม เกิดการกระจายรายได้อย่างทั่วถึงและเป็นธรรม การเสริมสร้างความเข้มแข็งของครอบครัว เพื่อลดความเหลื่อมล้ำทางสังคม และการรักษาฐานทรัพยากรธรรมชาติและสิ่งแวดล้อมให้มีความอุดมสมบูรณ์และมีคุณภาพที่ดี พร้อมทั้งเป็นมรดกตกทอดส่งต่อสู่คนรุ่นหลัง โดยมีเป้าหมายและแนวทางการพัฒนาภาคตะวันออกเฉียงเหนือ

<sup>18</sup> เป้าหมายและแนวทางการพัฒนาภาคตะวันออกเฉียงเหนือ หน้า 44 – 45

## 2.1.7 แผนพัฒนากลุ่มจังหวัดภาคตะวันออก 1 (ฉะเชิงเทรา ชลบุรี ระยอง) พ.ศ. 2566 – 2570 ประจำปีงบประมาณ พ.ศ. 2567<sup>19</sup>

กลุ่มจังหวัดภาคตะวันออก 1 ประกอบด้วย จังหวัดฉะเชิงเทรา จังหวัดชลบุรี และจังหวัดระยอง มีวิสัยทัศน์ของกลุ่มจังหวัดภาคตะวันออก 1 “เศรษฐกิจชั้นนำระดับอาเซียน พัฒนาอย่างสมดุลและยั่งยืน บนพื้นฐานสังคมเป็นสุข”

### เป้าประสงค์รวม (Ultimate Goals)

- 1) พื้นที่เขตพัฒนาพิเศษภาคตะวันออกที่ดีและทันสมัยที่สุด
- 2) แหล่งผลิตสินค้าเกษตรที่ได้มาตรฐานและมีมูลค่าสูง
- 3) การท่องเที่ยวที่มีคุณภาพ
- 4) ทรัพยากรธรรมชาติและสิ่งแวดล้อมได้รับการบริหารจัดการอย่างมีส่วนร่วมและยั่งยืน
- 5) ประชาชนในทุกช่วงวัยมีคุณภาพชีวิตที่ดีขึ้น มีความมั่นคงปลอดภัย และเกิดการเรียนรู้ตลอดช่วงชีวิต

### ตำแหน่งการพัฒนา (Positioning)

- เมืองแห่งอุตสาหกรรมและการลงทุน
- แหล่งผลิตสินค้าเกษตรที่ได้มาตรฐาน
- ศูนย์กลางด้านการค้าและการลงทุนในภูมิภาค
- แหล่งท่องเที่ยวทางทะเล
- เมืองแห่งคุณภาพชีวิต

### ประเด็นการพัฒนากลุ่มจังหวัด

- ประเด็นการพัฒนาที่ 1 : พัฒนาพื้นที่เพื่อส่งเสริมการค้า การลงทุนอุตสาหกรรม มุ่งสู่เขตพัฒนาพิเศษภาคตะวันออกที่ดีและทันสมัย
- ประเด็นการพัฒนาที่ 2 : ส่งเสริมและพัฒนาพื้นที่ให้เป็นแหล่งผลิตสินค้าเกษตรที่ได้มาตรฐานและมีมูลค่าสูง
- ประเด็นการพัฒนาที่ 3 : ส่งเสริมและพัฒนาสิ่งอำนวยความสะดวก สินค้า และการบริการด้านการท่องเที่ยว
- ประเด็นการพัฒนาที่ 4 : ส่งเสริมและพัฒนาการบริการจัดการทรัพยากรธรรมชาติและสิ่งแวดล้อม
- ประเด็นการพัฒนาที่ 5 : พัฒนาทรัพยากรมนุษย์ในทุกช่วงวัยในมีคุณภาพชีวิตที่ดี มีความมั่นคงปลอดภัย และส่งเสริมการเรียนรู้ตลอดช่วงชีวิต

<sup>19</sup> แผนพัฒนากลุ่มจังหวัดภาคตะวันออก 1 (พ.ศ. 2566-2570) ฉบับทบทวน ประจำปีงบประมาณ พ.ศ. 2567 หน้า 107

## 2.1.8 แผนพัฒนาจังหวัดชลบุรี พ.ศ. 2566 – 2570 (ฉบับทบทวน ประจำปีงบประมาณ พ.ศ. 2567)<sup>20</sup>

แผนพัฒนาจังหวัดชลบุรี (พ.ศ. 2566 – 2570) (ฉบับทบทวน ประจำปีงบประมาณ พ.ศ. 2567) จัดทำขึ้นเพื่อให้จังหวัดชลบุรีมีทิศทางที่ชัดเจน สอดคล้องเชื่อมโยงกับยุทธศาสตร์ชาติ แผนแม่บทภายใต้ยุทธศาสตร์ชาติ แผนการปฏิรูป ประเทศ แผนพัฒนาเศรษฐกิจและสังคมแห่งชาติ นโยบายรัฐบาล แผนรายสาขาต่าง ๆ ข้อเสนอการนายกรัฐมนตรี แผนพัฒนาภาค และบริบทที่เกี่ยวข้อง รวมทั้งใช้เป็นแนวทางในการขับเคลื่อนการดำเนินงาน และการติดตามประเมินผลได้อย่างมีประสิทธิภาพและบรรลุผลสัมฤทธิ์ ซึ่งได้มีการกำหนดเป้าหมายการพัฒนา พันธกิจ ประเด็นการพัฒนา เป้าประสงค์ ตัวชี้วัดความสำเร็จตามเป้าหมายการพัฒนาและแนวทางการพัฒนาจังหวัด

**เป้าหมายการพัฒนาจังหวัดชลบุรี :** เมืองนวัตกรรมชั้นนำ สร้างเศรษฐกิจใหม่ สู่การพัฒนาคุณภาพชีวิตและสิ่งแวดล้อมอย่างยั่งยืน

**ประเด็นการพัฒนาจังหวัดชลบุรี ได้แก่**

- 1) สนับสนุนการพัฒนานวัตกรรมอุตสาหกรรม เพิ่มขีดความสามารถในการแข่งขันด้านเศรษฐกิจอย่างยั่งยืน
- 2) ยกกระดับให้เป็นจังหวัดท่องเที่ยวที่มีคุณภาพระดับนานาชาติ
- 3) สร้างเสริมนวัตกรรมเกษตร สู่เศรษฐกิจ BCG
- 4) ยกกระดับประสิทธิภาพการบริหารจัดการภาครัฐและเอกชน โครงสร้างพื้นฐานและคมนาคม รองรับเขตพัฒนาพิเศษภาคตะวันออก
- 5) สร้างสรรค์สังคมให้มั่นคงมีคุณภาพและยั่งยืน
- 6) บริหารจัดการทรัพยากรธรรมชาติและสิ่งแวดล้อมให้เกิดความสมดุลและมีส่วนร่วมอย่างยั่งยืน

## 2.2 การวิเคราะห์ประเด็นการพัฒนาจังหวัดภายใต้แผนพัฒนาจังหวัดที่เป็นปัจจุบัน ที่สอดคล้องกับยุทธศาสตร์และแผนที่เกี่ยวข้องกับการพัฒนาในระดับจังหวัด

สำนักงานสถิติจังหวัดในฐานะฝ่ายเลขานุการคณะกรรมการสถิติระดับจังหวัดได้ดำเนินการหารือร่วมกับสำนักงานจังหวัดเกี่ยวกับการวิเคราะห์ประเด็นการพัฒนาจังหวัดที่สอดคล้องกับยุทธศาสตร์และแผนที่เกี่ยวข้องกับการพัฒนาในระดับจังหวัด สามารถสรุปความสอดคล้องเชื่อมโยงระหว่างประเด็นยุทธศาสตร์การพัฒนา และตัวชี้วัดของจังหวัดชลบุรี กับประเด็นหมุดหมายและตัวชี้วัดตามแผนพัฒนาฉบับที่ 13 ได้ดังนี้

### 2.2.1 ยุทธศาสตร์ชาติ (พ.ศ. 2561 - 2580) ที่สอดคล้องกับแผนพัฒนาจังหวัดที่เป็นปัจจุบัน

- ยุทธศาสตร์ชาติด้านการสร้างความสามารถในการแข่งขัน  
เป้าหมาย : - ประเทศไทยเป็นประเทศที่พัฒนาแล้ว เศรษฐกิจเติบโตอย่างมีเสถียรภาพและยั่งยืน  
- ประเทศไทยมีขีดความสามารถในการแข่งขันสูงขึ้น
- ยุทธศาสตร์ชาติด้านการสร้างการเติบโตบนคุณภาพชีวิตที่เป็นมิตรกับสิ่งแวดล้อม  
เป้าหมาย : - อนุรักษ์และรักษาทรัพยากรธรรมชาติ สิ่งแวดล้อม และวัฒนธรรม ให้คนรุ่นต่อไปได้ใช้อย่างยั่งยืน มีสมดุล

<sup>20</sup> แผนพัฒนาจังหวัดชลบุรี พ.ศ. 2566-2570 (ฉบับทบทวน ประจำปีงบประมาณ พ.ศ. 2567) หน้า 201 - 202

- ใช้ประโยชน์และสร้างการเติบโต บนฐานทรัพยากรธรรมชาติและสิ่งแวดล้อม ให้สมดุลภายในขีดความสามารถของระบบนิเวศ

- ยุทธศาสตร์ชาติด้านการพัฒนาและเสริมสร้างศักยภาพมนุษย์  
เป้าหมาย : - คนไทยเป็นคนดี คนเก่ง มีคุณภาพ พร้อมสำหรับวิถีชีวิต ในศตวรรษที่ 21  
- สังคมไทยมีสภาพแวดล้อมที่เอื้อและสนับสนุนต่อการพัฒนาคนตลอดช่วงชีวิต
- ยุทธศาสตร์ชาติด้านการสร้างโอกาสและความเสมอภาคทางสังคม  
เป้าหมาย : กระจายศูนย์กลางความเจริญทางเศรษฐกิจและสังคม เพิ่มโอกาสให้ทุกภาคส่วน เข้ามาเป็นกำลังของการพัฒนาประเทศในทุกระดับ

## 2.2.2 แผนแม่บทภายใต้ยุทธศาสตร์ชาติที่สอดคล้องกับแผนพัฒนาจังหวัดที่เป็นปัจจุบัน

- ประเด็นการเกษตร  
ตัวชี้วัด : - มูลค่าผลิตภัณฑ์มวลรวมภาคเกษตรของจังหวัดชลบุรีเพิ่มขึ้นร้อยละ 0.5
- ประเด็นการท่องเที่ยว  
ตัวชี้วัด : - อัตราการขยายตัวของผลิตภัณฑ์มวลรวมจังหวัดเพิ่มขึ้นร้อยละ 5  
- รายได้จากการท่องเที่ยวจังหวัดชลบุรีเพิ่มขึ้นร้อยละ 5  
- รายได้ต่อหัวของประชากรเพิ่มขึ้นร้อยละ 2
- ประเด็นโครงสร้างพื้นฐาน ระบบโลจิสติกส์ และดิจิทัล  
ตัวชี้วัด : - จำนวนโครงสร้างพื้นฐานที่ได้รับการพัฒนารองรับเขตพัฒนาพิเศษภาคตะวันออก เพิ่มขึ้นอย่างน้อย 100 แห่ง  
- เด็กและวัยแรงงานมีความรู้และทักษะเป็นไปตามความต้องการของตลาดแรงงาน ในเขตพัฒนาพิเศษภาคตะวันออกเพิ่มขึ้นร้อยละ 15
- ประเด็นเขตเศรษฐกิจพิเศษ  
ตัวชี้วัด : - จำนวนโครงสร้างพื้นฐานที่ได้รับการพัฒนารองรับเขตพัฒนาพิเศษภาคตะวันออก เพิ่มขึ้นอย่างน้อย 100 แห่ง  
- สถานพยาบาลทุกแห่งได้รับรองคุณภาพ HA เพื่อรองรับเขตพัฒนาพิเศษภาคตะวันออก  
- เด็กและวัยแรงงานมีความรู้และทักษะเป็นไปตามความต้องการของตลาดแรงงาน ในเขตพัฒนาพิเศษภาคตะวันออกเพิ่มขึ้นร้อยละ 15
- ประเด็นพลังทางสังคม  
ตัวชี้วัด : - สถานพยาบาลทุกแห่งได้รับรองคุณภาพ HA เพื่อรองรับเขตพัฒนาพิเศษภาคตะวันออก
- ประเด็นการเติบโตอย่างยั่งยืน  
ตัวชี้วัด : - พื้นที่สีเขียวเพิ่มขึ้นอย่างน้อย 500 ไร่
- ประเด็นการบริหารจัดการน้ำทั้งระบบ  
ตัวชี้วัด : - จำนวนโครงสร้างพื้นฐานที่ได้รับการพัฒนารองรับเขตพัฒนาพิเศษภาคตะวันออก เพิ่มขึ้นอย่างน้อย 100 แห่ง

### 2.2.3 แผนการปฏิรูปประเทศ 13 ด้านที่สอดคล้องกับแผนพัฒนาจังหวัดที่เป็นปัจจุบัน

- ด้านเศรษฐกิจ

เป้าหมาย : การเป็นศูนย์กลางด้านการค้าและการลงทุนของไทยในภูมิภาค

### 2.2.4 แผนพัฒนาเศรษฐกิจและสังคมแห่งชาติ ฉบับที่ 13 ที่สอดคล้องกับแผนพัฒนาจังหวัดฉบับปัจจุบัน

- หมุดหมายที่ 1 ไทยเป็นประเทศชั้นนำด้านสินค้าเกษตรและเกษตรแปรรูปมูลค่าสูง
- หมุดหมายที่ 2 ไทยเป็นจุดหมายของการท่องเที่ยวที่เน้นคุณภาพและความยั่งยืน
- หมุดหมายที่ 5 ไทยเป็นประตูการค้าการลงทุนและยุทธศาสตร์ทางโลจิสติกส์ที่สำคัญของภูมิภาค
- หมุดหมายที่ 9 ไทยมีความยากจนข้ามรุ่นลดลง และคนไทยทุกคนมีความคุ้มครองทางสังคมที่เพียงพอ เหมาะสม
- หมุดหมายที่ 10 ไทยมีเศรษฐกิจหมุนเวียนและสังคมคาร์บอนต่ำ

### 2.2.5 เป้าหมายการพัฒนายั่งยืนที่สอดคล้องกับแผนพัฒนาจังหวัดที่เป็นปัจจุบัน

- เป้าหมาย 1 ขจัดความยากจน  
เป้าประสงค์ 1.2 : ภายในปี 2573 ลดสัดส่วน ชาย หญิง และเด็ก ในทุกช่วงวัย ที่อยู่ภายใต้ความยากจนในทุกมิติ ตามนิยามของแต่ละประเทศ ให้ลดลงอย่างน้อยครึ่งหนึ่ง
- เป้าหมาย 2 ขจัดความหิวโหย  
เป้าประสงค์ 2.a : เพิ่มการลงทุนตลอดจนการยกระดับความร่วมมือระหว่างประเทศในเรื่องโครงสร้างพื้นฐานในชนบท การวิจัยเกษตรและการขยายบริการ การพัฒนาเทคโนโลยี และการทำธนาคารยีนของพืชและสัตว์ เพื่อยกระดับขีดความสามารถในการผลิตสินค้าเกษตรในประเทศกำลังพัฒนา โดยเฉพาะอย่างยิ่งในประเทศพัฒนาน้อยที่สุด
- เป้าหมาย 8 งานที่มีคุณค่า และการเติบโตทางเศรษฐกิจ  
เป้าประสงค์ 8.1 : ทำให้การเติบโตทางเศรษฐกิจต่อหัวประชากรมีความยั่งยืนตามบริบทของประเทศ โดยเฉพาะอย่างยิ่ง ให้ผลิตภัณฑ์มวลรวมในประเทศของประเทศพัฒนาน้อยที่สุด มีการขยายตัวอย่างน้อยร้อยละ 7 ต่อปี
- เป้าหมาย 11 เมืองและชุมชนที่ยั่งยืน  
เป้าประสงค์ 11.2 : จัดให้ทุกคนเข้าถึงระบบคมนาคมขนส่งที่ยั่งยืน เข้าถึงได้ปลอดภัย ในราคาที่สมารถจ่ายได้พัฒนาความปลอดภัยทางถนน ขยายการขนส่งสาธารณะและค้ำึงถึงกลุ่มคนที่อยู่ในสถานการณ์ที่เปราะบาง ผู้หญิง เด็กผู้พิการ และผู้สูงอายุ ภายในปี พ.ศ. 2573

- เป้าหมาย 14 ทรัพยากรทางทะเล  
เป้าประสงค์ 14.2 : บริหารจัดการและปกป้องระบบนิเวศทางทะเลและชายฝั่งเพื่อหลีกเลี่ยงผลกระทบทางลบที่มีนัยสำคัญ รวมถึงโดยการเสริมภูมิต้านทานและปฏิบัติการเพื่อฟื้นฟู เพื่อบรรลุการมีมหาสมุทรที่มีสุขภาพดีและมีผลผลิตภาพ ภายในปี 2563
- เป้าหมาย 15 ระบบนิเวศบนบก  
เป้าประสงค์ 15.2 : ส่งเสริมการดำเนินการด้านการบริหารจัดการป่าไม้ทุกประเภทอย่างยั่งยืน หยุดยั้งการตัดไม้ทำลายป่า ฟื้นฟูป่าที่เสื่อมโทรม และเพิ่มการปลูกป่าและฟื้นฟูป่าทั่วโลก ภายในปี 2563

**ตาราง 1** ความสอดคล้องระหว่างประเด็นหมุดหมายตามแผนพัฒนาฯ ฉบับที่ 13 กับประเด็นการพัฒนาจังหวัดตามแผนพัฒนาจังหวัด

ประเด็นหมุดหมาย แผนพัฒนาฯ ฉบับที่ 13	ประเด็นการพัฒนาจังหวัด ตามแผนพัฒนาจังหวัด
1. ไทยเป็นประเทศชั้นนำด้านสินค้าเกษตรและเกษตรแปรรูปมูลค่าสูง	3. สร้างเสริมนวัตกรรมเกษตร สู่อุตสาหกรรม BCG
2. ไทยเป็นจุดหมายของการท่องเที่ยวที่เน้นคุณภาพและความยั่งยืน	2. ยกระดับให้เป็นจังหวัดท่องเที่ยวที่มีคุณภาพระดับนานาชาติ
3. ไทยเป็นฐานการผลิตยานยนต์ไฟฟ้าที่สำคัญของโลก	-
4. ไทยเป็นศูนย์กลางทางการแพทย์และสุขภาพมูลค่าสูง	-
5. ไทยเป็นประตูการค้าการลงทุนและยุทธศาสตร์ทางโลจิสติกส์ที่สำคัญของภูมิภาค	1. สนับสนุนการพัฒนาอุตสาหกรรมเพิ่มขีดความสามารถในการแข่งขันด้านเศรษฐกิจอย่างยั่งยืน 4. ยกระดับประสิทธิภาพการบริหารจัดการภาครัฐและเอกชน โครงสร้างพื้นฐานและคมนาคม รองรับเขตพัฒนาพิเศษภาคตะวันออก
6. ไทยเป็นศูนย์กลางด้านดิจิทัลและอุตสาหกรรมอิเล็กทรอนิกส์อัจฉริยะของอาเซียน	-
7. ไทยมีวิสาหกิจขนาดกลางและขนาดย่อมที่เข้มแข็ง มีศักยภาพสูง และสามารถแข่งขันได้	-
8. ไทยมีพื้นที่และเมืองอัจฉริยะที่น่าอยู่ ปลอดภัย เด็ดขาดได้อย่างยั่งยืน	-
9. ไทยมีความยากจนข้ามรุ่นลดลง และคนไทยทุกคนมีความคุ้มครองทางสังคมที่เพียงพอ เหมาะสม	5. สร้างสรรค์สังคมให้มั่นคงมีคุณภาพและยั่งยืน
10. ไทยมีเศรษฐกิจหมุนเวียนและสังคมคาร์บอนต่ำ	6. บริหารจัดการทรัพยากรธรรมชาติและสิ่งแวดล้อมให้เกิดความสมดุลและมีส่วนร่วมอย่างยั่งยืน
11. ไทยสามารถลดความเสี่ยงและผลกระทบจากภัยธรรมชาติและการเปลี่ยนแปลงสภาพภูมิอากาศ	-
12. ไทยมีกำลังคนสมรรถนะสูง มุ่งเรียนรู้อย่างต่อเนื่อง ตอบโจทย์การพัฒนาแห่งอนาคต	-
13. ไทยมีภาครัฐที่ทันสมัย มีประสิทธิภาพ และตอบโจทย์ประชาชน	-

ตาราง 2 ความสอดคล้องระหว่างตัวชี้วัดตามแผนพัฒนาฯ ฉบับที่ 13 และตัวชี้วัดตามแผนพัฒนาจังหวัด

ตัวชี้วัดแผนพัฒนาฯ ฉบับที่ 13	ตัวชี้วัดของจังหวัดชลบุรี
1.1 GDP สาขาเกษตรเติบโต ร้อยละ 4.5 ต่อไป	1. อัตราการขยายตัวของผลิตภัณฑ์มวลรวมจังหวัดเพิ่มขึ้นร้อยละ 5 4. มูลค่าผลิตภัณฑ์มวลรวมภาคเกษตรของจังหวัดชลบุรี เพิ่มขึ้นร้อยละ 0.5 6. จำนวนโครงสร้างพื้นฐานที่ได้รับการพัฒนารองรับเขตพัฒนาพิเศษภาคตะวันออก เพิ่มขึ้นอย่างน้อย 100 แห่ง
1.2 รายได้สุทธิครัวเรือนเกษตรกร ไม่ต่ำกว่า 537,000 บาทต่อครัวเรือน	4. มูลค่าผลิตภัณฑ์มวลรวมภาคเกษตรของจังหวัดชลบุรี เพิ่มขึ้นร้อยละ 0.5
1.3 พื้นที่ทำเกษตรกรรมยั่งยืนเพิ่มขึ้นเป็น 10 ล้านไร่	-
1.4 พื้นที่เพาะปลูกพืชที่ไม่เหมาะสมลดลงร้อยละ 10	-
1.5 ภาคเกษตรมีผลิิตภาพการผลิตรวม (TFP) เฉลี่ย ร้อยละ 1.5	4. มูลค่าผลิตภัณฑ์มวลรวมภาคเกษตรของจังหวัดชลบุรี เพิ่มขึ้นร้อยละ 0.5
1.6 มีตลาดกลางสินค้าเกษตรภูมิภาค	
1.7 จำนวนสหกรณ์ภาคเกษตรในชั้นที่ 1 ตามเกณฑ์การจัดระดับความเข้มแข็งสหกรณ์เพิ่มขึ้นอย่างน้อย ร้อยละ 18	
1.8 จำนวนกลุ่มเกษตรกรในชั้นที่ 1 ตามเกณฑ์การจัดระดับความเข้มแข็งกลุ่มเกษตรกรเพิ่มขึ้นอย่างน้อย ร้อยละ 6	
1.9 จำนวนวิสาหกิจชุมชนในระดับดี ตามเกณฑ์การจัดระดับความเข้มแข็งวิสาหกิจชุมชนเพิ่มขึ้นอย่างน้อย ร้อยละ 5	-
1.10 ผู้ประกอบการเกษตรเพิ่มขึ้น (การประเมินของ กษ.) ปีละ 4,000 ราย	4. มูลค่าผลิตภัณฑ์มวลรวมภาคเกษตรของจังหวัดชลบุรี เพิ่มขึ้นร้อยละ 0.5
1.11 มูลค่าการลงทุนในเขตพัฒนาพิเศษภาคตะวันออก	2. สถานประกอบการที่ผ่านเกณฑ์อุตสาหกรรมสีเขียวเพิ่มขึ้นร้อยละ 3 6. จำนวนโครงสร้างพื้นฐานที่ได้รับการพัฒนารองรับเขตพัฒนาพิเศษภาคตะวันออก เพิ่มขึ้นอย่างน้อย 100 แห่ง
1.12 มูลค่าการลงทุนในเขตพัฒนาเศรษฐกิจพิเศษชายแดน	-

ตาราง 2 ความสอดคล้องระหว่างตัวชี้วัดตามแผนพัฒนาฯ ฉบับที่ 13 และตัวชี้วัดตามแผนพัฒนาจังหวัด (ต่อ)

ตัวชี้วัดแผนพัฒนาฯ ฉบับที่ 13	ตัวชี้วัดของจังหวัดชลบุรี
1.13 รายได้จากการท่องเที่ยวเมืองท่องเที่ยวรองเฉลี่ยทุกเมืองเพิ่มขึ้นร้อยละ 10 ต่อปี	3. รายได้จากการท่องเที่ยวจังหวัดชลบุรีเพิ่มขึ้นร้อยละ 5 5. รายได้ต่อหัวของประชากรเพิ่มขึ้นร้อยละ 2
1.14 พื้นที่ป่าไม้เพิ่มขึ้น โดยเป็นป่าไม้ธรรมชาติ ร้อยละ 33 และพื้นที่ป่าเศรษฐกิจเพื่อการใช้ประโยชน์ ร้อยละ 12 ของพื้นที่ประเทศ	9. พื้นที่สีเขียวเพิ่มขึ้นอย่างน้อย 500 ไร่
1.15 ดัชนีการพัฒนามนุษย์ 0.82 ภายในปี 2570	7. สถานพยาบาลทุกแห่งได้รับรองคุณภาพ HA เพื่อรองรับเขตพัฒนาพิเศษภาคตะวันออก 8. เด็กและวัยแรงงานมีความรู้และทักษะเป็นไปตามความต้องการของตลาดแรงงานในเขตพัฒนาพิเศษภาคตะวันออกเพิ่มขึ้นร้อยละ 15

นอกจากนี้ฝ่ายเลขานุการคณะกรรมการสถิติระดับจังหวัดได้ประชุมหารือร่วมกับสำนักงานจังหวัดได้สรุปความสอดคล้องเชื่อมโยงระหว่างประเด็นการพัฒนาจังหวัดภายใต้แผนพัฒนาจังหวัดที่เป็นปัจจุบันที่สอดคล้องกับยุทธศาสตร์และแผนที่เกี่ยวข้องกับการพัฒนาในระดับจังหวัด ดังภาคผนวก ก

**ตาราง 3** กรอบแผนพัฒนาภาคตะวันออก (พ.ศ. 2566 – 2570) แผนพัฒนากลุ่มจังหวัดภาคตะวันออก 1 (พ.ศ. 2566 – 2570) ฉบับทบทวน ประจำปีงบประมาณ พ.ศ. 2567 ที่สอดคล้องกับแผนพัฒนาจังหวัดชลบุรี พ.ศ. 2566 – 2570 (ฉบับทบทวน ประจำปีงบประมาณ พ.ศ. 2567)

กรอบแผนพัฒนาภาคตะวันออก (พ.ศ. 2566 – 2570)	แผนพัฒนากลุ่มจังหวัด ภาคตะวันออก 1 (พ.ศ. 2566 – 2570) ฉบับทบทวน ประจำปี งบประมาณ พ.ศ. 2567	แผนพัฒนาจังหวัดชลบุรี พ.ศ. 2566 – 2570 (ฉบับทบทวน ประจำปี งบประมาณ พ.ศ. 2567)
1. พัฒนาอุตสาหกรรมที่เป็นมิตรต่อสิ่งแวดล้อมและเป็นกำลังหลักในการขับเคลื่อนเศรษฐกิจของภาคตะวันออกอย่างยั่งยืน	1. พัฒนาพื้นที่เพื่อส่งเสริมการค้า การลงทุนอุตสาหกรรมมุ่งสู่เขตพัฒนาพิเศษภาคตะวันออกที่ดีและทันสมัย	1. สนับสนุนการพัฒนานวัตกรรมอุตสาหกรรม เพิ่มขีดความสามารถในการแข่งขันด้านเศรษฐกิจอย่างยั่งยืน
2. พัฒนาการเกษตรคุณภาพและผลตอบแทนสูง เชื่อมโยงสู่การผลิตอาหารปลอดภัย การผลิตพลังงานทดแทน และพืชสมุนไพรทางการแพทย์	2. ส่งเสริมและพัฒนาพื้นที่ให้เป็นแหล่งผลิตสินค้าเกษตรที่ได้มาตรฐานและมีมูลค่าสูง	3. สร้างเสริมนวัตกรรมเกษตรสู่เศรษฐกิจ BCG
3. รักษาและยกระดับการท่องเที่ยวคุณภาพในแหล่งท่องเที่ยวหลักและแหล่งท่องเที่ยวทางเลือก รวมทั้งการพัฒนาธุรกิจเกี่ยวเนื่องที่เน้นคุณค่า อัตลักษณ์ความยั่งยืน และเหมาะสมกับคนทุกช่วงวัย	3. ส่งเสริมและพัฒนาสิ่งอำนวยความสะดวก สินค้า และการบริการด้านการท่องเที่ยว	2. ยกระดับให้เป็นจังหวัดท่องเที่ยวที่มีคุณภาพระดับนานาชาติ
4. พัฒนาเมืองและพื้นที่ชนบทให้มีความทันสมัยและน่าอยู่ พร้อมทั้งยกระดับคุณภาพชีวิตของประชาชนในทุกช่วงวัย	5. พัฒนาทรัพยากรมนุษย์ในทุกช่วงวัยในมีคุณภาพชีวิตที่ดี มีความมั่นคงปลอดภัย และส่งเสริมการเรียนรู้ตลอดช่วงชีวิต	5. สร้างสรรค์สังคมให้มั่นคงมีคุณภาพและยั่งยืน
5. รักษาและยกระดับพื้นที่เศรษฐกิจชายแดนประเทศกัมพูชา ให้มีมูลค่าสูง มีความมั่นคงและเป็นประตูเชื่อมโยงการค้า การลงทุนกับประเทศเพื่อนบ้าน	-	-

**ตาราง 3** กรอบแผนพัฒนาภาคตะวันออกเฉียงเหนือ (พ.ศ. 2566 – 2570) แผนพัฒนากลุ่มจังหวัดภาคตะวันออกเฉียงเหนือ 1 (พ.ศ. 2566 – 2570) ฉบับทบทวน ประจำปีงบประมาณ พ.ศ. 2567 ที่สอดคล้องกับแผนพัฒนาจังหวัดชลบุรี พ.ศ. 2566 – 2570 (ฉบับทบทวน ประจำปีงบประมาณ พ.ศ. 2567) (ต่อ)

กรอบแผนพัฒนาภาคตะวันออกเฉียงเหนือ (พ.ศ. 2566 – 2570)	แผนพัฒนากลุ่มจังหวัด ภาคตะวันออกเฉียงเหนือ 1 (พ.ศ. 2566 – 2570) ฉบับทบทวน ประจำปี งบประมาณ พ.ศ. 2567	แผนพัฒนาจังหวัดชลบุรี พ.ศ. 2566 – 2570 (ฉบับทบทวน ประจำปี งบประมาณ พ.ศ. 2567)
6. เสริมสร้างความอุดมสมบูรณ์ ของทรัพยากร ธรรมชาติและ คุณภาพสิ่งแวดล้อม และการเพิ่ม ประสิทธิภาพการรับมือภัยพิบัติ ทางธรรมชาติและผลกระทบจาก การเปลี่ยนแปลงภูมิอากาศ	4. ส่งเสริมและพัฒนาการ บริหารจัดการ ทรัพยากรธรรมชาติและ สิ่งแวดล้อม	6. บริหารจัดการ ทรัพยากรธรรมชาติและสิ่งแวดล้อม ให้เกิดความสมดุลและมีส่วนร่วม อย่างยั่งยืน

## Strategy Road Map ความเชื่อมโยงตั้งแต่ยุทธศาสตร์ มาแผนพัฒนาจังหวัด

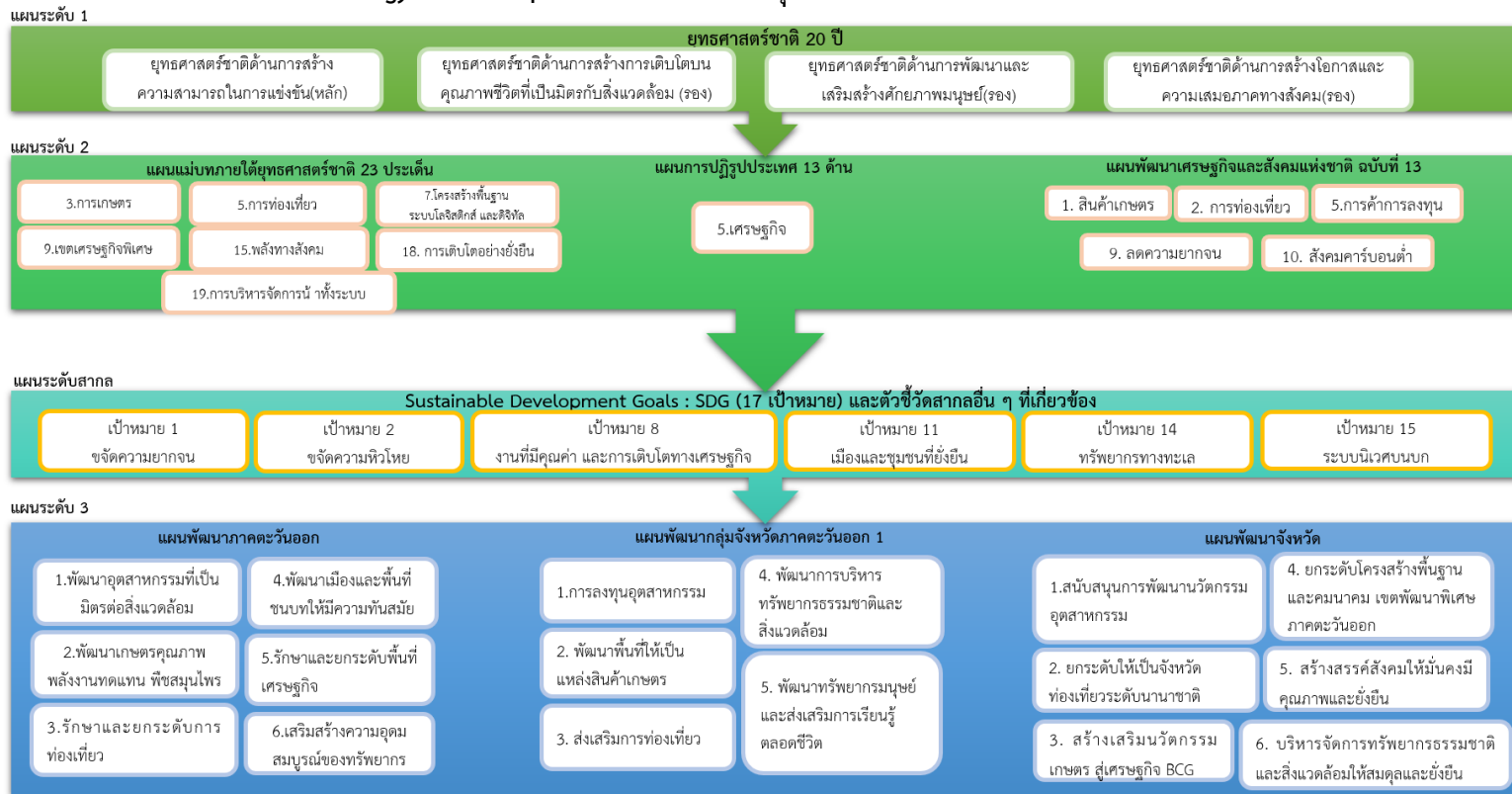

Generic Value Chain เรื่อง 1.อุตสาหกรรมสีเขียว 2.การท่องเที่ยว 3.เกษตรที่ได้รับมาตรฐาน 4.แรงงานใน EEC 5.สถานการณ์แรงงานและคุณภาพชีวิตผู้สูงอายุ 6.การจัดการขยะ พร้อมทั้งทบทวนรายการข้อมูลสถิติตามแผนพัฒนาสถิติระดับจังหวัดฉบับที่ผ่านมา

ภาพ 6 การเชื่อมโยงยุทธศาสตร์ระดับประเทศสู่แผนพัฒนาจังหวัดชลบุรี พ.ศ. 2566 – 2570 (ฉบับทบทวน ประจำปีงบประมาณ พ.ศ. 2567)

## 2.3 การวิเคราะห์สถานการณ์ แนวโน้ม การพัฒนาในระดับจังหวัด

การวิเคราะห์สถานการณ์ แนวโน้ม การพัฒนาในระดับจังหวัด โดยศึกษาจากตัวชี้วัดการพัฒนาระดับจังหวัดและกลุ่มจังหวัด<sup>21</sup> ของสำนักงานสภาพัฒนาการเศรษฐกิจและสังคมแห่งชาติที่ดำเนินการตามมติคณะรัฐมนตรีเมื่อวันที่ 30 กันยายน 2558 ที่เห็นชอบให้ส่วนราชการนำตัวชี้วัดการพัฒนาระดับจังหวัดและกลุ่มจังหวัดพิจารณาใช้ประโยชน์ในการกำหนดแผนงานโครงการและงบประมาณลงสู่พื้นที่ เพื่อให้เกิดการบูรณาการในการขับเคลื่อนระหว่างจังหวัด กลุ่มจังหวัด และส่วนราชการ เป็นไปอย่างมีประสิทธิภาพ ซึ่งมีมติคณะรัฐมนตรี เมื่อวันที่ 25 ตุลาคม 2559 เห็นชอบให้กระทรวงมหาดไทย (มท.) มีกลไกการขับเคลื่อนเป้าหมายการพัฒนาที่ยั่งยืนในระดับพื้นที่ และมติคณะรัฐมนตรี เมื่อวันที่ 24 มีนาคม 2563 รับทราบผลการประชุมคณะกรรมการเพื่อการพัฒนาที่ยั่งยืน (กพย.) ครั้งที่ 1/2562 เมื่อวันที่ 19 ธันวาคม 2562 โดยที่ประชุมเห็นชอบหลักการร่างแผนการขับเคลื่อนเป้าหมายการพัฒนาที่ยั่งยืนสำหรับประเทศไทย

แนวคิดการจัดทำตัวชี้วัดการพัฒนาระดับจังหวัดและกลุ่มจังหวัดเป็นการพัฒนาเครื่องมือที่ใช้วัดสถานะการพัฒนาพื้นที่จังหวัดและกลุ่มจังหวัดเชิงเปรียบเทียบ โดยมีเงื่อนไขข้อมูลที่น่ามาจัดทำตัวชี้วัดจะต้องมีการจัดเก็บครอบคลุมทั้ง 76 จังหวัด และจัดเก็บอย่างต่อเนื่องทุกปีหรือปีเว้นปี สำหรับการดำเนินการในปี 2566



ได้นำเป้าหมายการพัฒนาที่ยั่งยืนมาปรับใช้เป็นกรอบในการปรับปรุงตัวชี้วัดการพัฒนาระดับจังหวัด เพื่อให้จังหวัดมีข้อมูลตัวชี้วัดที่สะท้อนระดับการพัฒนาในพื้นที่และสอดคล้องกับเป้าหมายการจัดทำตัวชี้วัด SDGs ในระดับพื้นที่ของประเทศ โดยได้จัดทำข้อมูลเป็นอนุกรมตั้งแต่ปี 2560 – 2564 โดยรายงานตัวชี้วัดการพัฒนาระดับจังหวัดและกลุ่มจังหวัดเดือนกันยายน พ.ศ. 2566 มีการนำเสนอผลการเปรียบเทียบการพัฒนาในระดับภาพรวม ระดับรายตัวชี้วัด และระดับจังหวัดและกลุ่มจังหวัดในรูปแบบที่ กราฟแท่งเปรียบเทียบ 5 ปี และกราฟไทม์แมงมุม รวมทั้งตารางข้อมูล เปรียบเทียบ 5 ปี ในแต่ละตัวชี้วัดเทียบกับค่ากลางของประเทศ

โดยที่จังหวัด กลุ่มจังหวัดสามารถใช้ตัวชี้วัดชุดใหม่นี้ เป็นเครื่องมือในการวิเคราะห์เปรียบเทียบผลการพัฒนาและแนวโน้มของประเด็นปัญหาในพื้นที่ได้อย่างต่อเนื่อง และนำไปใช้ประกอบการวางแผนและจัดทำแผนพัฒนาจังหวัดและกลุ่มจังหวัด และกำหนดแผนงานโครงการอย่างสอดคล้อง รวมทั้งส่วนราชการสามารถนำตัวชี้วัดไปใช้ประโยชน์ในการวิเคราะห์และชี้พื้นที่เป้าหมายการพัฒนาในระดับจังหวัดและกลุ่มจังหวัดในส่วนที่เกี่ยวข้องกับภารกิจเพื่อกำหนดโครงการและงบประมาณได้ชัดเจนยิ่งขึ้น

ทั้งนี้ ตัวชี้วัดการพัฒนาระดับจังหวัด (Common Indicators) ชุดใหม่ มีการจัดกลุ่มข้อมูลตัวชี้วัดตามกรอบเป้าหมายการพัฒนาที่ยั่งยืน 5 มิติ ได้แก่ มิติการพัฒนาคน มิติเศรษฐกิจและความมั่งคั่ง มิติสิ่งแวดล้อม มิติสันติภาพและยุติธรรม และมิติความเป็นหุ้นส่วนการพัฒนา ประกอบด้วยตัวชี้วัดในแต่ละมิติ ดังนี้

<sup>21</sup> [https://www.nesdc.go.th/ewt\\_dl\\_link.php?nid=14282&filename=index](https://www.nesdc.go.th/ewt_dl_link.php?nid=14282&filename=index)

- 1) มิติการพัฒนาคน
  - (1.1) สัดส่วนประชากรยากจน (ร้อยละ)
  - (1.2) ทารกแรกเกิดที่มีน้ำหนักต่ำกว่าเกณฑ์ (ร้อยละ)
  - (1.3) เด็ก 0 – 5 ปีที่มีพัฒนาการสมวัย (ร้อยละ)
  - (1.4) อัตราการคลอดมีชีพในหญิงอายุ 15 – 19 ปี (ต่อประชากรหญิงอายุ 15 – 19 ปีพันคน)
  - (1.5) ประชากรที่เจ็บป่วยที่เป็นผู้ป่วยใน (ร้อยละ)
  - (1.6) อัตราส่วนประชากรต่อแพทย์ (คน/แพทย์)
  - (1.7) การเข้าเรียนมัธยมศึกษาตอนปลายและอาชีวศึกษา (ร้อยละ)
  - (1.8) จำนวนปีการศึกษาเฉลี่ยประชากรไทยอายุ 15 – 59 ปี (ปี)
  - (1.9) คะแนนเฉลี่ยการทดสอบ O – NET ระดับมัธยมศึกษาตอนปลาย (คะแนน)
- 2) มิติเศรษฐกิจและความมั่งคั่ง
  - (2.1) อัตราการเปลี่ยนแปลงของรายได้เฉลี่ยของเดือนของครัวเรือนในจังหวัด (ร้อยละ)
  - (2.2) อัตราการเปลี่ยนแปลงของผลิตภัณฑ์จังหวัด (ร้อยละ)
  - (2.3) มูลค่าผลิตภัณฑ์จังหวัดเฉลี่ยต่อหัว (บาท/คน)
  - (2.4) อัตราการขยายตัวรายได้ท่องเที่ยว (ร้อยละ)
  - (2.5) อัตราการว่างงาน (ร้อยละ)
  - (2.6) อัตราส่วนหนี้เฉลี่ยต่อรายได้เฉลี่ยของครัวเรือน (เท่า)
  - (2.7) ผลิตภาพแรงงาน (บาท/คน)
  - (2.8) แรงงานที่มีหลักประกันทางสังคม (ร้อยละ)
  - (2.9) ครัวเรือนที่มีที่อยู่อาศัยใช้วัสดุคงทนและเป็นของตนเอง (ร้อยละ)
  - (2.10) หมู่บ้านที่ถนนสายหลักใช้การได้ตลอดปี (ร้อยละ)
  - (2.11) สัมประสิทธิ์ความไม่เสมอภาคของรายได้
- 3) มิติสิ่งแวดล้อม
  - (3.1) อัตราการเปลี่ยนแปลงของพื้นที่ป่าไม้ในจังหวัด (ร้อยละ)
  - (3.2) สัดส่วนปริมาณขยะที่กำจัดถูกต้องต่อปริมาณขยะที่เกิดขึ้น (ร้อยละ)
  - (3.3) ครัวเรือนที่เข้าถึงน้ำประปา (ร้อยละ)
  - (3.4) ประชากรที่ประสบภัยพิบัติ (ร้อยละ)
  - (3.5) อัตราการร้องเรียนปัญหามลพิษ (เรื่องต่อประชากรแสนคน)
- 4) มิติสันติภาพและยุติธรรม
  - (4.1) การแจ้งความคดี ชีวิต ร่างกาย เพศ และคดีประทุษร้ายต่อทรัพย์สิน (รายต่อประชากรแสนคน)
  - (4.2) จำนวนผู้ต้องหาคดียาเสพติด (ต่อแสนคน)
  - (4.3) จำนวนผู้เข้ารับการรักษาพยาบาล (ต่อแสนคน)
  - (4.4) จำนวนเจ้าหน้าที่ตำรวจ (ต่อแสนคน)
  - (4.5) การฆ่าตัวตายสำเร็จ (รายต่อประชากรแสนคน)

- 5) มิติความเป็นหุ้นส่วนการพัฒนา
  - (5.1) ประชากรที่เข้าถึงอินเทอร์เน็ต (ร้อยละ)
  - (5.2) ภาษีที่ท้องถิ่นจัดเก็บได้ต่อรายได้รวมที่ไม่รวมเงินอุดหนุนและเงินอุดหนุนเฉพาะกิจ (ร้อยละ)
  - (5.3) ความสามารถในการเบิกจ่ายงบประมาณของจังหวัด (ร้อยละ)
  - (5.4) จำนวนองค์กรชุมชน (แห่งต่อประชากรแสนคน)

จากรายงานตัวชี้วัดการพัฒนาระดับจังหวัดและกลุ่มจังหวัด เดือนกันยายน พ.ศ. 2566 ของสำนักงานสภาพัฒนาการเศรษฐกิจและสังคมแห่งชาติ (ภาคผนวก ข) สามารถวิเคราะห์ค่าดัชนีการพัฒนาจังหวัด<sup>22</sup> ในแต่ละมิติ เพื่อจัดลำดับความสำคัญในการพัฒนา (Priority) โดยใช้วิธีการเปรียบเทียบค่าดัชนีระหว่างจังหวัดและการเปรียบเทียบค่าดัชนีระหว่างปี ได้ดังนี้

### 1. การเปรียบเทียบค่าดัชนีระหว่างจังหวัด

การเปรียบเทียบค่าดัชนีระหว่างจังหวัด เป็นการเปรียบเทียบค่าดัชนีระหว่างค่ากลางของประเทศ<sup>23</sup> ปี 2564 กับค่าดัชนีจังหวัดชลบุรี พบว่า ดัชนีรวมการพัฒนาจังหวัดชลบุรี มีค่าเท่ากับ 58.67 ซึ่งสูงกว่าค่ากลางของประเทศ (50.23) เมื่อพิจารณาแต่ละมิติการพัฒนา พบว่า ดัชนีด้านการพัฒนาคน ดัชนีด้านเศรษฐกิจและความมั่นคง และดัชนีด้านสิ่งแวดล้อม มีค่าสูงกว่าค่ากลางของประเทศ ส่วนดัชนีด้านสันติภาพและยุติธรรม และดัชนีด้านความเป็นหุ้นส่วนพัฒนา มีค่าต่ำกว่าค่ากลางของประเทศ ดังภาพ 7

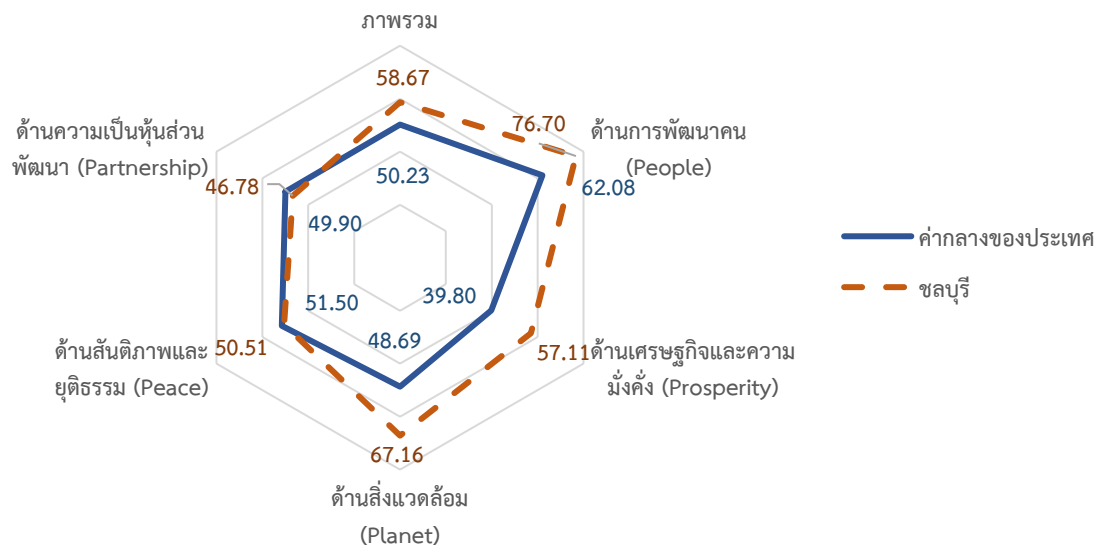

ภาพ 7 การเปรียบเทียบค่าดัชนีระหว่างจังหวัดในปี 2564

<sup>22</sup> การคำนวณดัชนีการพัฒนาจังหวัด โดย *ดัชนีย่อย* คำนวณจากค่าเฉลี่ยเลขคณิต (Arithmetic Mean) จากข้อมูลตัวชี้วัดในแต่ละมิติ *ดัชนีรวม* คำนวณจากค่าเฉลี่ยแบบเรขาคณิต (Geometric Mean) จากดัชนีย่อยทั้ง 5 ด้าน

<sup>23</sup> ค่ากลางของประเทศ คำนวณจากค่ามัธยฐาน (Median) ของดัชนีผสม (Composite Index) ค่าดัชนีรวม หรือดัชนีย่อยในแต่ละมิติ

ตาราง 4 การเปรียบเทียบค่าดัชนีระหว่างจังหวัดในปี 2564

มิติการพัฒนา	ค่ากลางของประเทศ	ค่าดัชนีจังหวัด	ผลการเปรียบเทียบ
ภาพรวมของจังหวัดชลบุรี	50.23	58.67	สูงกว่าค่ากลางของประเทศ
1. ด้านการพัฒนาคน	62.08	76.70	สูงกว่าค่ากลางของประเทศ
2. ด้านเศรษฐกิจและความมั่งคั่ง	39.80	57.11	สูงกว่าค่ากลางของประเทศ
3. ด้านสิ่งแวดล้อม	48.69	67.16	สูงกว่าค่ากลางของประเทศ
4. ด้านสันติภาพและยุติธรรม	51.50	50.51	ต่ำกว่าค่ากลางของประเทศ
5. ด้านความเป็นหุ้นส่วนพัฒนา	49.90	46.78	ต่ำกว่าค่ากลางของประเทศ

## 2. การเปรียบเทียบค่าดัชนีระหว่างปี

การเปรียบเทียบค่าดัชนีระหว่างปี เป็นการเปรียบเทียบค่าดัชนีของจังหวัดชลบุรี ระหว่างปี 2564 และปี 2563 พบว่า ดัชนีรวมการพัฒนาจังหวัดชลบุรี ปี 2564 มีค่าเท่ากับ 58.67 ซึ่งสูงกว่าปี 2563 (53.03) เมื่อพิจารณาแต่ละมิติการพัฒนา พบว่า ค่าดัชนีในปี 2564 ในทุกด้าน มีค่าสูงกว่าปี 2563 ดังภาพ 8

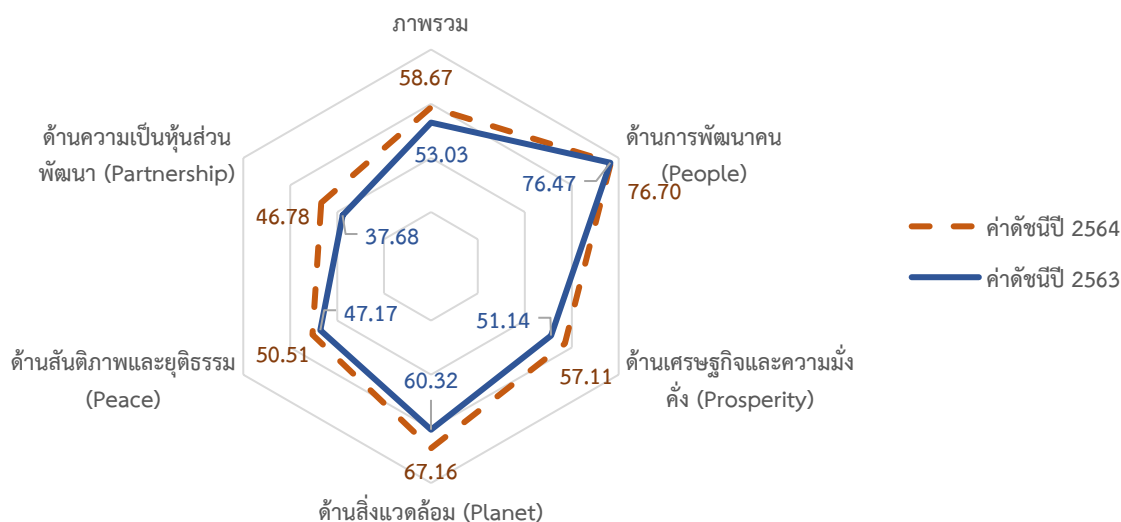

ภาพ 8 การเปรียบเทียบค่าดัชนีระหว่างปี 2563 และ 2564

ตาราง 5 การเปรียบเทียบค่าดัชนีระหว่างปี 2563 – 2564

มิติการพัฒนา	ค่าดัชนีปี 2563	ค่าดัชนีปี 2564	ผลการเปรียบเทียบ
ภาพรวมของจังหวัดชลบุรี	53.03	58.67	สูงกว่าปีที่ผ่านมา
1. ด้านการพัฒนาคน	76.47	76.70	สูงกว่าปีที่ผ่านมา
2. ด้านเศรษฐกิจและความมั่งคั่ง	51.14	57.11	สูงกว่าปีที่ผ่านมา
3. ด้านสิ่งแวดล้อม	60.32	67.16	สูงกว่าปีที่ผ่านมา
4. ด้านสันติภาพและยุติธรรม	47.17	50.51	สูงกว่าปีที่ผ่านมา
5. ด้านความเป็นหุ้นส่วนพัฒนา	37.68	46.78	สูงกว่าปีที่ผ่านมา

จากการเปรียบเทียบค่าดัชนีระหว่างจังหวัดและการเปรียบเทียบค่าดัชนีระหว่างปีของจังหวัดชลบุรี สามารถวิเคราะห์ลำดับความสำคัญของมิติการพัฒนาจังหวัด ดังภาพ 9 มีรายละเอียดดังนี้

- 1) มิติที่ควรพัฒนาเป็นลำดับที่ 1 หมายถึง ค่าดัชนีของจังหวัดต่ำกว่าค่ากลางของประเทศ แต่สูงกว่าปีที่ผ่านมา ได้แก่ ด้านสันติภาพและยุติธรรม และด้านความเป็นหุ้นส่วนพัฒนา
- 2) มิติที่ควรพัฒนาเป็นลำดับที่ 2 หมายถึง ค่าดัชนีของจังหวัดสูงกว่าค่ากลางของประเทศ และสูงกว่าปีที่ผ่านมา ได้แก่ ด้านการพัฒนาคน ด้านเศรษฐกิจและความมั่งคั่ง และด้านสิ่งแวดล้อม

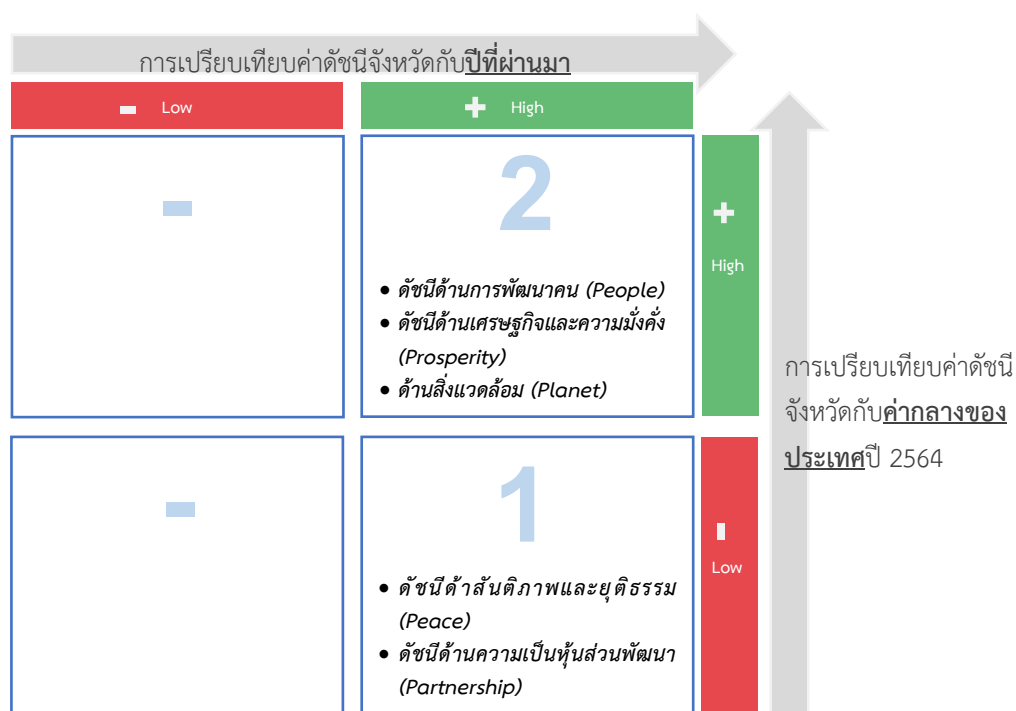

ภาพ 9 การวิเคราะห์ลำดับความสำคัญของมิติการพัฒนาจังหวัด

เมื่อพิจารณาค่าดัชนีของตัวชี้วัดในแต่ละมิติ ประกอบด้วย ดัชนีรวมการพัฒนาจังหวัด มิติการพัฒนาคน มิติเศรษฐกิจและความมั่งคั่ง มิติสิ่งแวดล้อม มิติสันติภาพและยุติธรรม และมิติความเป็นหุ้นส่วนพัฒนา มีรายละเอียดดังนี้

1. ดัชนีรวมการพัฒนาจังหวัด

ดัชนีรวมการพัฒนาจังหวัดชลบุรี สูงกว่าค่ากลางของประเทศ และสูงกว่าปีที่ผ่านมา โดยการเปรียบเทียบค่าดัชนีระหว่างจังหวัด ปี 2564 ดัชนีรวมการพัฒนาจังหวัดชลบุรี เท่ากับ 58.67 ซึ่งสูงกว่าค่ากลางของประเทศ (50.23) และการเปรียบเทียบค่าดัชนีระหว่างปี 2564 และปี 2563 ดัชนีรวมการพัฒนาจังหวัดชลบุรี ปี 2564 (58.67) ซึ่งสูงกว่าปี 2563 (53.03) ดังภาพ 10

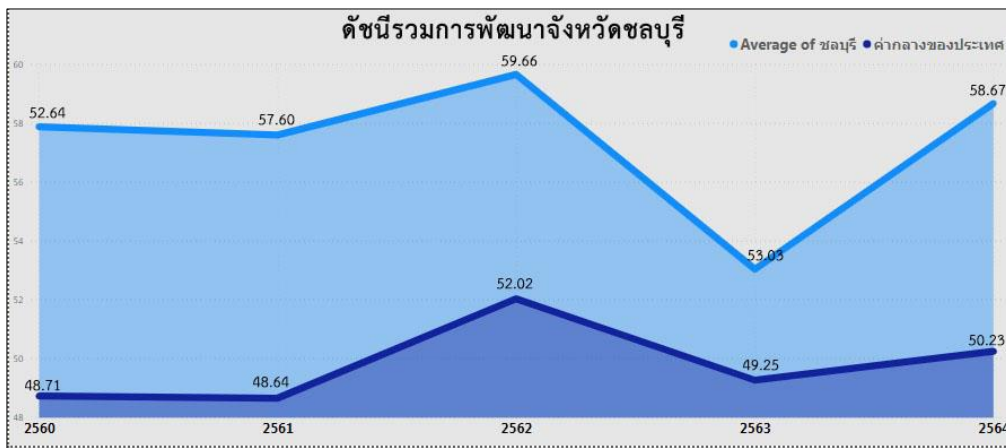

ภาพ 10 ดัชนีการพัฒนารวมของจังหวัดชลบุรี เทียบกับค่ากลางประเทศปี 2560 – 2564

2. ดัชนีด้านการพัฒนาคน

ดัชนีด้านการพัฒนาคนจังหวัดชลบุรี สูงกว่าค่ากลางของประเทศ และสูงกว่าปีที่ผ่านมา โดยการเปรียบเทียบค่าดัชนีระหว่างจังหวัด ปี 2564 ด้านการพัฒนาคนของจังหวัดชลบุรี เท่ากับ 76.70 ซึ่งสูงกว่าค่ากลางของประเทศ (62.08) และการเปรียบเทียบค่าดัชนีระหว่างปี ด้านการพัฒนาคนของจังหวัดชลบุรี ปี 2564 (76.70) มีค่าสูงกว่า ปี 2563 (76.47) ดังภาพ 11

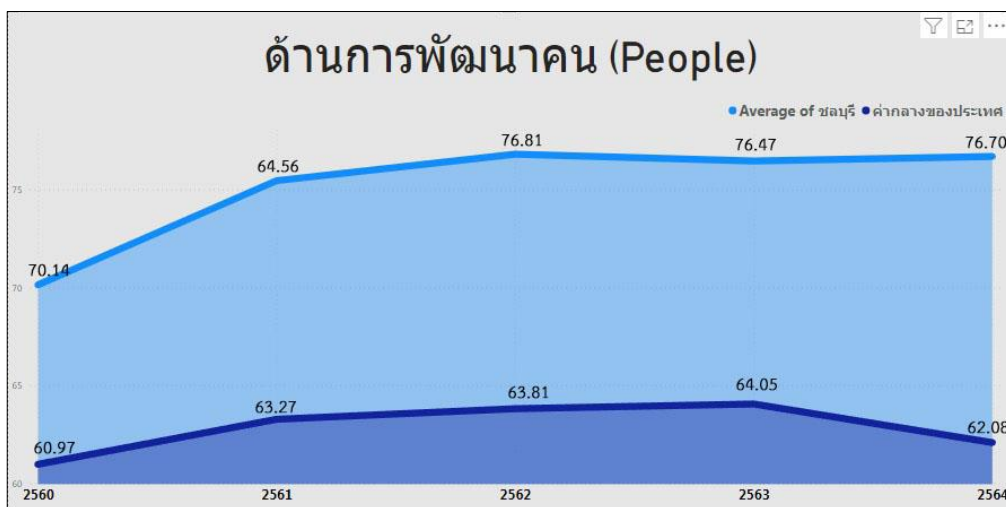

ภาพ 11 ดัชนีด้านการพัฒนาคนของจังหวัดชลบุรี เทียบกับค่ากลางประเทศปี 2560 – 2564

จากผลการวิเคราะห์การเปรียบเทียบค่าดัชนีระหว่างจังหวัดและการเปรียบเทียบค่าดัชนีระหว่างปี ด้านการพัฒนาคนจังหวัดชลบุรี พบว่า ดัชนีด้านการพัฒนาคนมีค่าสูงกว่าค่ากลางของประเทศ และสูงกว่า ปีที่ผ่านมา จึงควรให้ความสำคัญในการพัฒนาตัวชี้วัดในมิติการพัฒนาคนเป็นลำดับสุดท้าย ทั้งนี้ ดัชนี ด้านการพัฒนาคน ประกอบด้วยตัวชี้วัด 9 ตัวชี้วัด โดยแบ่งตัวชี้วัดออกเป็น 2 กลุ่ม คือ

1. ตัวชี้วัดที่ต้องพัฒนา คือ ค่าตัวชี้วัดของจังหวัดชลบุรี ที่มีค่าสูงกว่าค่ากลางของประเทศสำหรับ ตัวชี้วัดที่มีการผกผันข้อมูล<sup>24</sup> และค่าตัวชี้วัดของจังหวัดชลบุรี ที่มีค่าต่ำกว่าค่ากลางของประเทศสำหรับตัวชี้วัดที่ แปรผันตามข้อมูล<sup>25</sup>

2. ตัวชี้วัดที่มีการพัฒนาที่ดี คือ ค่าตัวชี้วัดของจังหวัดชลบุรี ที่มีค่าต่ำกว่าค่ากลางของประเทศ สำหรับตัวชี้วัดที่มีการผกผันข้อมูล และค่าตัวชี้วัดของจังหวัดชลบุรี ที่มีค่าสูงกว่าค่ากลางของประเทศสำหรับ ตัวชี้วัดที่แปรผันตามข้อมูล

การนำเสนอค่าดัชนีของตัวชี้วัดในแต่ละมิติ มีลักษณะเป็นแผนภูมิมาตรวัด (Gauge chart) เป็นแผนภูมิที่แสดงข้อมูลค่าดัชนีของตัวชี้วัดเปรียบเทียบกับค่ากลางของประเทศ มีลักษณะเป็นแผนภูมิ ครึ่งวงกลม (ครึ่งบน) จะแสดงค่าดัชนีของตัวชี้วัดในช่องว่างภายในครึ่งวงกลม โดยจะมีเข็มที่ชี้ไปยัง ตำแหน่งค่าดัชนีของตัวชี้วัดนั้นๆ และมีค่ากลางของประเทศอยู่กึ่งกลางของกราฟ พื้นสีในกราฟ ประกอบด้วย 2 สี คือ แดงและเขียว ซึ่งมีการแปรความหมายตามการแปรผันของข้อมูล ดังนี้

1. เข็มมิเตอร์ชี้ในพื้นที่สีแดง หมายถึง ตัวชี้วัดนั้นต้องพัฒนา
2. เข็มมิเตอร์ชี้ในพื้นที่สีเขียว หมายถึง ตัวชี้วัดนั้นมีการพัฒนาที่ดี

ตาราง 6 ตัวชี้วัดที่ต้องพัฒนาและตัวชี้วัดที่มีการพัฒนาที่ดีของดัชนีด้านการพัฒนาคน

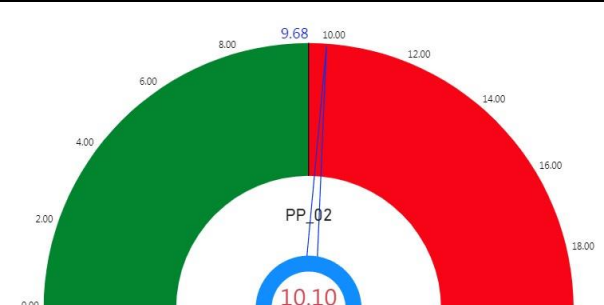
ตัวชี้วัด	ค่าดัชนี
1. ตัวชี้วัดที่ต้องพัฒนา (3 ตัวชี้วัด)	
1.1 ตัวชี้วัดที่มีการผกผันข้อมูล (2 ตัวชี้วัด)	
PP_02 ทารกแรกเกิดที่มีน้ำหนักต่ำกว่าเกณฑ์	

<sup>24</sup> ตัวชี้วัดที่มีการผกผันข้อมูล หรือตัวชี้วัดเชิงลบ (Negative indicators) คือ ตัวแปรที่ยิ่งมีค่าสูง จะยิ่งไม่ดี

<sup>25</sup> ตัวชี้วัดที่แปรผันตามข้อมูล หรือตัวชี้วัดเชิงบวก (Positive indicators) คือ ตัวแปรที่ยิ่งมีค่าสูง จะยิ่งดี

ตาราง 6 ตัวชี้วัดที่ต้องพัฒนาและตัวชี้วัดที่มีการพัฒนาที่ดีของดัชนีด้านการพัฒนาคน (ต่อ)

ตัวชี้วัด	ค่าดัชนี
PP_04 อัตราการคลอดมีชีพในหญิงอายุ 15-19 ปี	
1.2 ตัวชี้วัดที่แปรผันตามข้อมูล (1 ตัวชี้วัด)	
PP_03 เด็ก 0-5 ปีที่มีพัฒนาการสมวัย	
2. ตัวชี้วัดที่มีการพัฒนาที่ดี (6 ตัวชี้วัด)	
2.1 ตัวชี้วัดที่มีการผูกผันข้อมูล (3 ตัวชี้วัด)	
PP_01 สัดส่วนประชากรยากจน	
PP_05 ประชากรที่เจ็บป่วยที่เป็นผู้ป่วยใน	

ตาราง 6 ตัวชี้วัดที่ต้องพัฒนาและตัวชี้วัดที่มีการพัฒนาที่ดีของดัชนีด้านการพัฒนาคน (ต่อ)

ตัวชี้วัด	ค่าดัชนี
PP_06 อัตราส่วนประชากรต่อแพทย์	<p>PP_06 1,127.00</p>
2.2 ตัวชี้วัดที่แปรผันตามข้อมูล (3 ตัวชี้วัด)	
PP_07 การเข้าเรียนมัธยมศึกษาตอนปลายและอาชีวศึกษา	<p>PP_07 105.16</p>
PP_08 จำนวนปีการศึกษาเฉลี่ยประชากรไทยอายุ 15-59 ปี	<p>PP_08 10.04</p>
PP_09 คะแนนเฉลี่ยการทดสอบ O-NET ระดับมัธยมศึกษาตอนปลาย	<p>PP_09 37.03</p>

### 3. ด้านเศรษฐกิจและความมั่งคั่ง

การเปรียบเทียบค่าดัชนีระหว่างจังหวัด ปี 2564 ด้านเศรษฐกิจและความมั่งคั่งของจังหวัดชลบุรี เท่ากับ 57.11 ซึ่งสูงกว่าค่ากลางของประเทศ (39.80) และการเปรียบเทียบค่าดัชนีระหว่างปี ด้านเศรษฐกิจและความมั่งคั่งของจังหวัดชลบุรี ปี 2564 (57.11) มีค่าสูงกว่า ปี 2563 (51.14) ดังภาพ 12

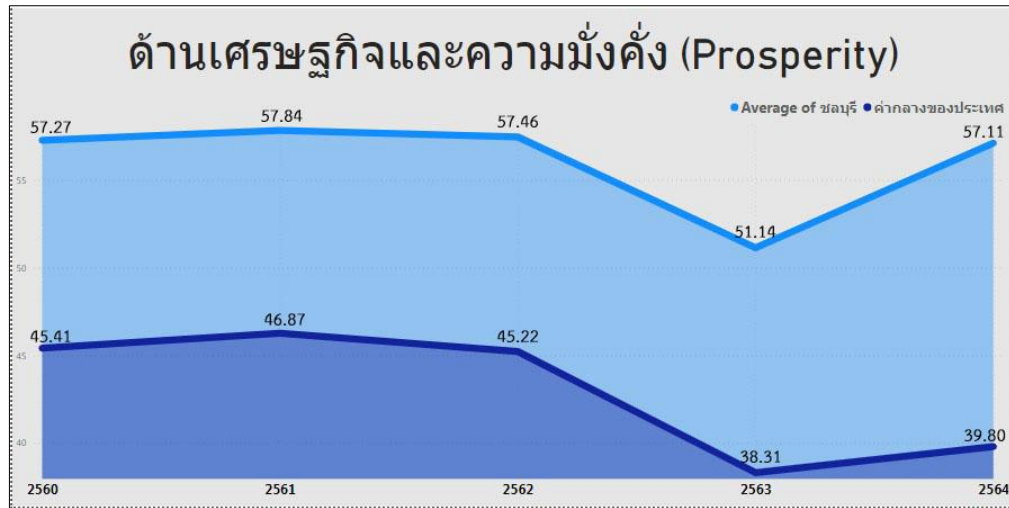

ภาพ 12 ดัชนีการพัฒนาด้านเศรษฐกิจและความมั่งคั่งของจังหวัดชลบุรีเทียบกับค่ากลางประเทศปี 2560 – 2564

จากผลการวิเคราะห์การเปรียบเทียบค่าดัชนีระหว่างจังหวัดและการเปรียบเทียบค่าดัชนีระหว่างปี ด้านเศรษฐกิจและความมั่งคั่งของจังหวัดชลบุรี พบว่า มีค่าสูงกว่าค่ากลางของประเทศ และสูงกว่าปีที่ผ่านมา จึงควรให้ความสำคัญในการพัฒนาตัวชี้วัดในมิติเศรษฐกิจและความมั่งคั่งเป็นลำดับสุดท้าย ทั้งนี้ ดัชนี ด้านเศรษฐกิจและความมั่งคั่ง ประกอบด้วยตัวชี้วัด 11 ตัวชี้วัด แบ่งตามตัวชี้วัดที่ต้องพัฒนาและตัวชี้วัดที่มีการพัฒนาที่ดี มีรายละเอียดดังนี้

ตาราง 7 ตัวชี้วัดที่ต้องพัฒนาและตัวชี้วัดที่มีการพัฒนาที่ดีของดัชนีด้านเศรษฐกิจและความมั่งคั่ง

ตัวชี้วัด	ค่าดัชนี
1. ตัวชี้วัดที่ต้องพัฒนา (2 ตัวชี้วัด)	
1.1 ตัวชี้วัดที่มีแปรผันตามข้อมูล (2 ตัวชี้วัด)	
PT_04 อัตราการขยายตัวรายได้ท่องเที่ยว	-80.91

ตาราง 7 ตัวชี้วัดที่ต้องพัฒนาและตัวชี้วัดที่มีการพัฒนาที่ดีของดัชนีด้านเศรษฐกิจและความมั่งคั่ง (ต่อ)

ตัวชี้วัด	ค่าดัชนี
PT_09 คริวเรือที่มีที่อยู่อาศัยใช้วัสดุคงทนและเป็นของตนเอง	
2. ตัวชี้วัดที่มีการพัฒนาที่ดี (9 ตัวชี้วัด)	
2.1 ตัวชี้วัดที่มีการพัฒนาข้อมูล (3 ตัวชี้วัด)	
PT_05 อัตราการว่างงาน	
PT_06 อัตราส่วนหนี้เฉลี่ยต่อรายได้เฉลี่ยของครัวเรือน	
PT_11 สัมประสิทธิ์ความไม่เสมอภาคของรายได้	

ตาราง 7 ตัวชี้วัดที่ต้องพัฒนาและตัวชี้วัดที่มีการพัฒนาที่ดีของดัชนีด้านเศรษฐกิจและความมั่งคั่ง (ต่อ)

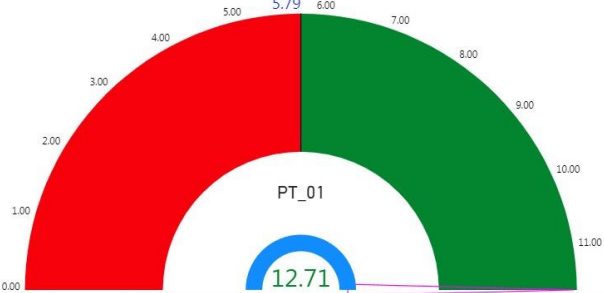
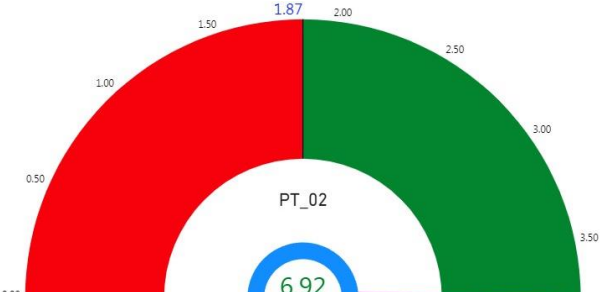
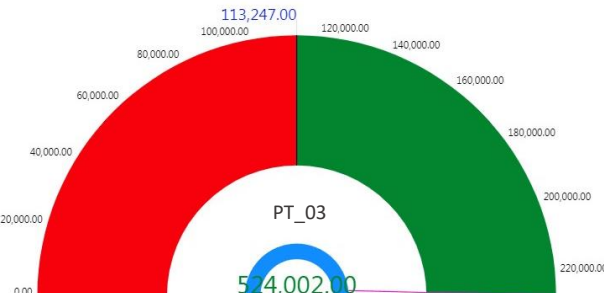
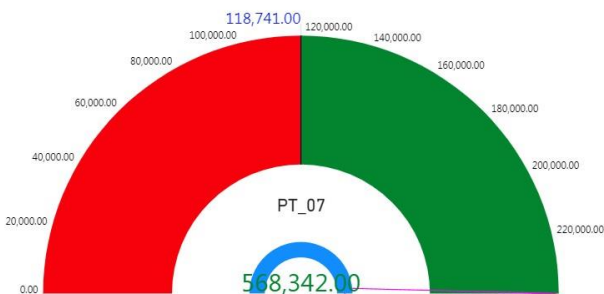
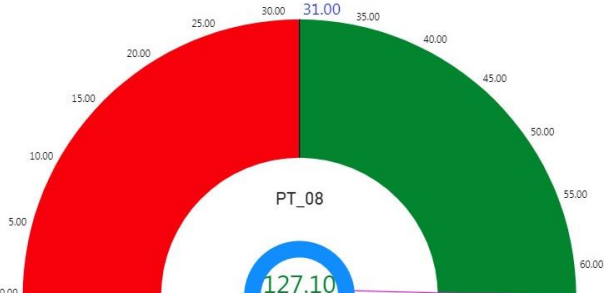
ตัวชี้วัด	ค่าดัชนี
2.2 ตัวชี้วัดที่แปรผันตามข้อมูล (6 ตัวชี้วัด)	
PT_01 อัตราการเปลี่ยนแปลงของรายได้เฉลี่ยของเดือนของครัวเรือนในจังหวัด	
PT_02 อัตราการเปลี่ยนแปลงของผลิตภัณฑ์จังหวัด	
PT_03 มูลค่าผลิตภัณฑ์จังหวัดเฉลี่ยต่อหัว	
PT_07 ผลิตภาพแรงงาน	
PT_08 แรงงานที่มีหลักประกันทางสังคม	

ตาราง 7 ตัวชี้วัดที่ต้องพัฒนาและตัวชี้วัดที่มีการพัฒนาที่ดีของดัชนีด้านเศรษฐกิจและความมั่งคั่ง (ต่อ)

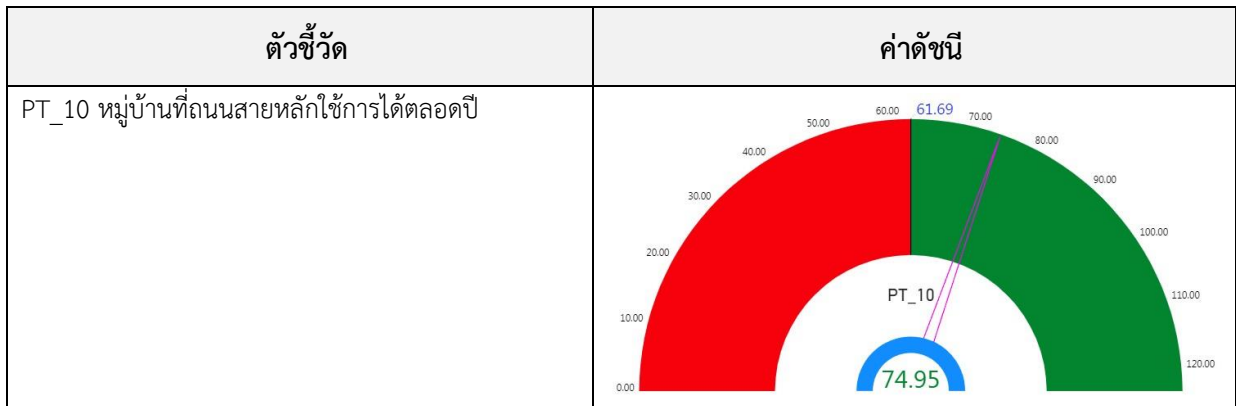

#### 4. ด้านสิ่งแวดล้อม

การเปรียบเทียบค่าดัชนีระหว่างจังหวัด ปี 2564 ด้านสิ่งแวดล้อมของจังหวัดชลบุรี เท่ากับ 67.16 ซึ่งสูงกว่าค่ากลางของประเทศ (48.69) และการเปรียบเทียบค่าดัชนีระหว่างปี ด้านสิ่งแวดล้อมของจังหวัดชลบุรี ปี 2564 (67.16) มีค่าสูงกว่า ปี 2563 (60.32) ดังภาพ 13

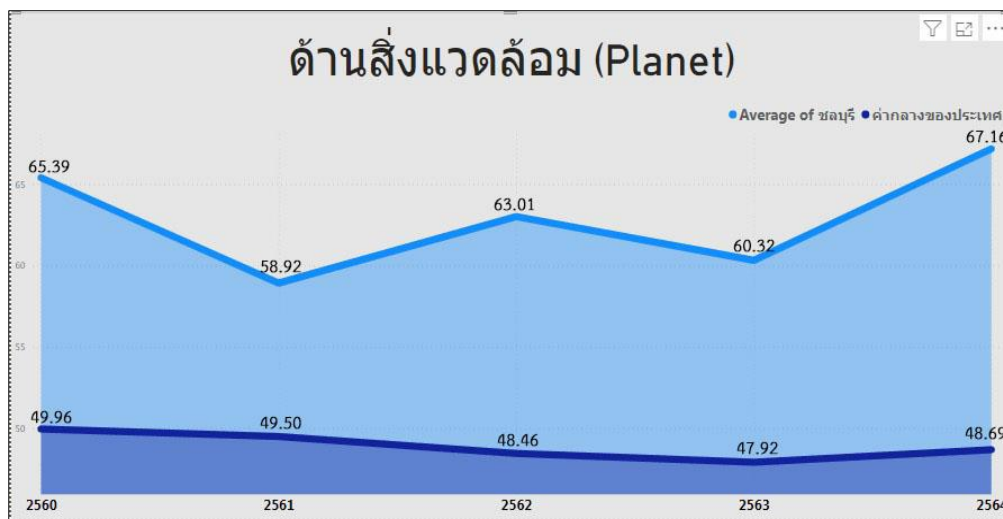

ภาพ 13 ดัชนีด้านพัฒนาด้านสิ่งแวดล้อมของจังหวัดชลบุรี เทียบกับค่ากลางประเทศปี 2560 – 2564

จากผลการวิเคราะห์การเปรียบเทียบค่าดัชนีระหว่างจังหวัดและการเปรียบเทียบค่าดัชนีระหว่างปี ด้านสิ่งแวดล้อมของจังหวัดชลบุรี พบว่า ค่าดัชนีด้านสิ่งแวดล้อมมีค่าสูงกว่าค่ากลางของประเทศ และสูงกว่าปีที่ผ่านมา จึงควรให้ความสำคัญในการพัฒนาตัวชี้วัดในมิติสิ่งแวดล้อมเป็นลำดับสุดท้าย ทั้งนี้ ดัชนีด้านสิ่งแวดล้อมประกอบด้วยตัวชี้วัด 5 ตัวชี้วัด แบ่งตามตัวชี้วัดที่ต้องพัฒนาและตัวชี้วัดที่มีการพัฒนาที่ดี มีรายละเอียดดังนี้

ตาราง 8 ตัวชี้วัดที่ต้องพัฒนาและตัวชี้วัดที่มีการพัฒนาที่ดีของดัชนีด้านพัฒนาด้านสิ่งแวดล้อม

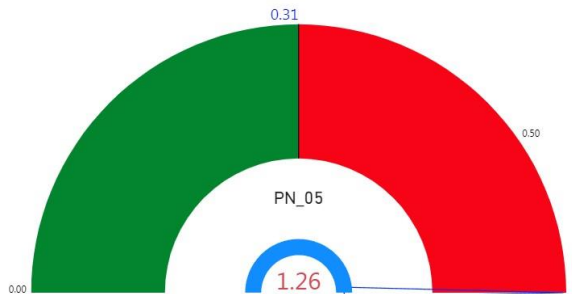
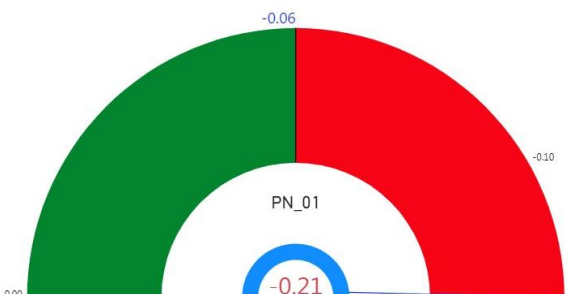
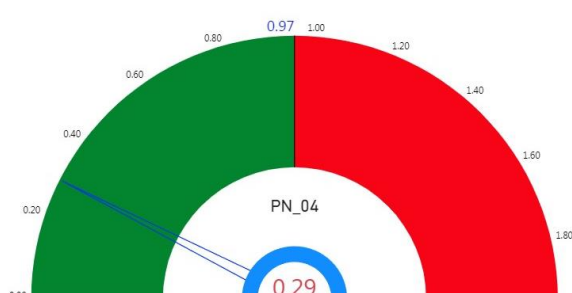
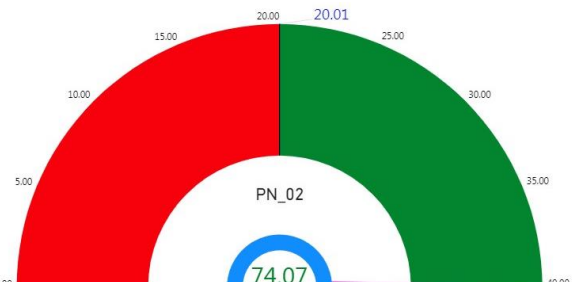
ตัวชี้วัด	ค่าดัชนี
1. ตัวชี้วัดที่ต้องพัฒนา (2 ตัวชี้วัด)	
1.1 ตัวชี้วัดที่มีการผูกพันข้อมูล (1 ตัวชี้วัด)	
PN_05 อัตราการร้องเรียนปัญหามลพิษ	
1.2 ตัวชี้วัดที่แปรผันตามข้อมูล (1 ตัวชี้วัด)	
PN_01 อัตราการเปลี่ยนแปลงของพื้นที่ป่าไม้ในจังหวัด	
2. ตัวชี้วัดที่มีการพัฒนาที่ดี (3 ตัวชี้วัด)	
2.1 ตัวชี้วัดที่มีการผูกพันข้อมูล (1 ตัวชี้วัด)	
PN_04 ประชากรที่ประสบภัยพิบัติ	
2.2 ตัวชี้วัดที่แปรผันตามข้อมูล (2 ตัวชี้วัด)	
PN_02 สัดส่วนปริมาณขยะที่กำจัดถูกต้องต่อปริมาณขยะที่เกิดขึ้น	

ตาราง 8 ตัวชี้วัดที่ต้องพัฒนาและตัวชี้วัดที่มีการพัฒนาที่ดีของดัชนีด้านพัฒนาด้านสิ่งแวดล้อม (ต่อ)

ตัวชี้วัด	ค่าดัชนี
PN_03 ครรภ์เรือนที่เข้าถึงน้ำประปา	

5. ด้านสันติภาพและยุติธรรม

การเปรียบเทียบค่าดัชนีระหว่างจังหวัด ปี 2564 ด้านสันติภาพและยุติธรรมของจังหวัดชลบุรี เท่ากับ 50.51 ซึ่งต่ำกว่าค่ากลางของประเทศ (51.50) และการเปรียบเทียบค่าดัชนีระหว่างปี ด้านสันติภาพและยุติธรรมของจังหวัดชลบุรี ปี 2564 (50.51) มีค่าสูงกว่า ปี 2563 (47.17) ดังภาพ 14

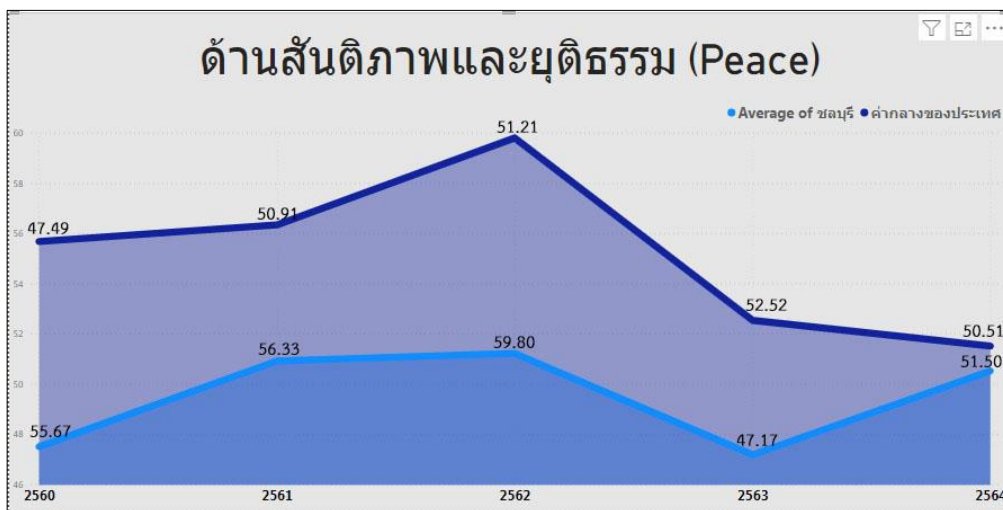

ภาพ 14 ดัชนีการพัฒนาด้านสันติภาพและยุติธรรมของจังหวัดชลบุรี เทียบกับค่ากลางประเทศปี 2560 – 2564

จากผลการวิเคราะห์การเปรียบเทียบค่าดัชนีระหว่างจังหวัดและการเปรียบเทียบค่าดัชนีระหว่างปี ด้านสันติภาพและยุติธรรมของจังหวัดชลบุรี พบว่า ค่าดัชนีด้านสันติภาพและยุติธรรมของจังหวัดชลบุรี มีค่าต่ำกว่าค่ากลางของประเทศ แต่สูงกว่าปีที่ผ่านมา จึงควรให้ความสำคัญในการพัฒนาตัวชี้วัดในมิติ สันติภาพและยุติธรรมเป็นลำดับที่ 2 ทั้งนี้ ดัชนีการพัฒนาด้านสันติภาพและยุติธรรมประกอบด้วยตัวชี้วัด 5 ตัวชี้วัด แบ่งตามตัวชี้วัดที่ต้องพัฒนาและตัวชี้วัดที่มีการพัฒนาที่ดี มีรายละเอียดดังนี้

ตาราง 9 ตัวชี้วัดที่ต้องพัฒนาและตัวชี้วัดที่มีการพัฒนาที่ดีของดัชนีด้านสันติภาพและยุติธรรม

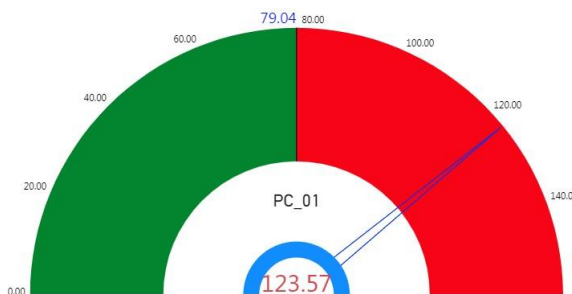
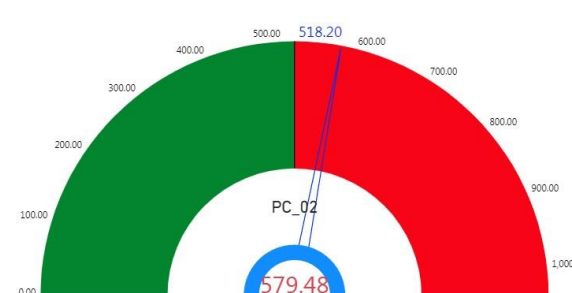
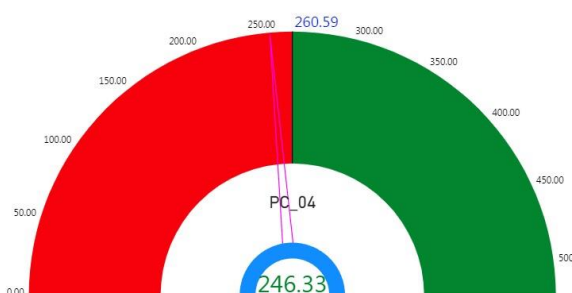
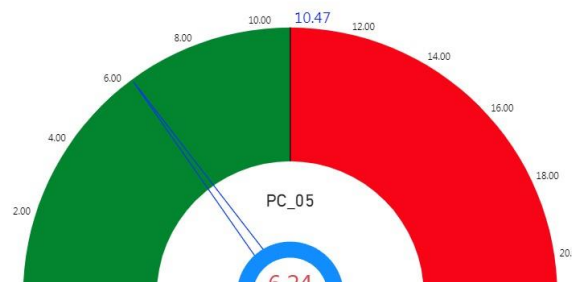
ตัวชี้วัด	ค่าดัชนี
1. ตัวชี้วัดที่ต้องพัฒนา (3 ตัวชี้วัด)	
1.1 ตัวชี้วัดที่มีการผูกผันข้อมูล (2 ตัวชี้วัด)	
PC_01 การแจ้งความคดี ชีวิต ร่างกาย เพศ และคดี ประทศุร้ายต่อทรัพย์สิน	 <p>79.04</p>
PC_02 จำนวนผู้ต้องหาคดีอาเสพติด	 <p>518.20</p>
1.2 ตัวชี้วัดที่แปรผันตามข้อมูล (1 ตัวชี้วัด)	
PC_04 จำนวนเจ้าหน้าที่ตำรวจ	 <p>260.59</p>
2. ตัวชี้วัดที่มีการพัฒนาที่ดี (2 ตัวชี้วัด)	
2.1 ตัวชี้วัดที่มีการผูกผันข้อมูล (1 ตัวชี้วัด)	
PC_05 การฆ่าตัวตายสำเร็จ	 <p>10.47</p>

ตาราง 9 ตัวชี้วัดที่ต้องพัฒนาและตัวชี้วัดที่มีการพัฒนาที่ดีของดัชนีด้านสันติภาพและยุติธรรม (ต่อ)

ตัวชี้วัด	ค่าดัชนี
2.2 ตัวชี้วัดที่แปรผันตามข้อมูล (1 ตัวชี้วัด)	
PC_03 จำนวนผู้เข้ารับการบำบัดรักษายาเสพติด	

6. ด้านความเป็นหุ้นส่วนพัฒนา

การเปรียบเทียบค่าดัชนีระหว่างจังหวัด ปี 2564 ด้านความเป็นหุ้นส่วนพัฒนา ของจังหวัด ชลบุรี เท่ากับ 46.78 ซึ่งต่ำกว่าค่ากลางของประเทศ (49.90) และการเปรียบเทียบค่าดัชนีระหว่างปี ด้านความเป็นหุ้นส่วนพัฒนา ของจังหวัดชลบุรี ปี 2564 (46.78) มีค่าสูงกว่า ปี 2563 (37.68) ดังภาพ 15

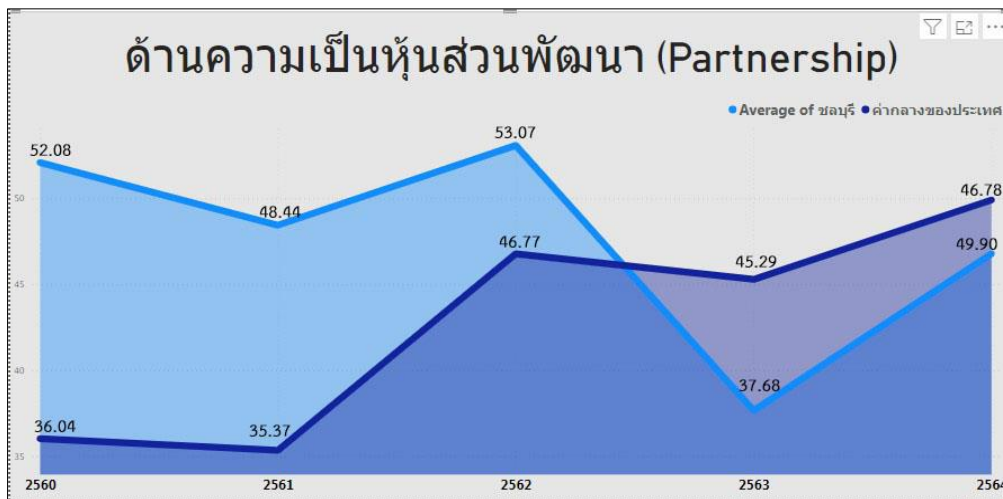

ภาพ 15 ดัชนีการพัฒนาด้านความเป็นหุ้นส่วนพัฒนาของจังหวัดชลบุรี เทียบกับค่ากลางประเทศปี 2560 – 2564

จากผลการวิเคราะห์การเปรียบเทียบค่าดัชนีระหว่างจังหวัดและการเปรียบเทียบค่าดัชนีระหว่างปี ด้านความเป็นหุ้นส่วนพัฒนาของจังหวัดชลบุรี พบว่ามีค่าต่ำกว่าค่ากลางของประเทศ แต่สูงกว่าปีที่ผ่านมา จึงควรให้ความสำคัญในการพัฒนาตัวชี้วัดในมิติความเป็นหุ้นส่วนพัฒนาเป็นลำดับแรก ทั้งนี้ ดัชนี ความเป็นหุ้นส่วนพัฒนาประกอบด้วยตัวชี้วัด 4 ตัวชี้วัด แบ่งตามตัวชี้วัดที่ต้องพัฒนาและตัวชี้วัด ที่มีการพัฒนาที่ดี มีรายละเอียดดังนี้

ตาราง 10 ตัวชี้วัดที่ต้องพัฒนาและตัวชี้วัดที่มีการพัฒนาที่ดีของดัชนีด้านความเป็นหุ้นส่วนพัฒนา

ตัวชี้วัด	ค่าดัชนี
1. ตัวชี้วัดที่ต้องพัฒนา (2 ตัวชี้วัด)	
1.1 ตัวชี้วัดที่แปรผันตามข้อมูล (2 ตัวชี้วัด)	
PS_03 ความสามารถในการเบิกจ่ายงบประมาณของจังหวัด	<p>PS_03</p> <p>58.40</p>
PS_04 จำนวนองค์กรชุมชน	<p>PS_04</p> <p>105.26</p>
2. ตัวชี้วัดที่มีการพัฒนาที่ดี (2 ตัวชี้วัด)	
2.1 ตัวชี้วัดที่แปรผันตามข้อมูล (2 ตัวชี้วัด)	
PS_01 ประชากรที่เข้าถึงอินเทอร์เน็ต	<p>PS_01</p> <p>94.16</p>
PS_02 ภาษีที่ท้องถิ่นจัดเก็บได้ต่อรายได้รวมที่ไม่รวมเงินอุดหนุนและเงินอุดหนุนเฉพาะกิจ	<p>PS_02</p> <p>11.97</p>

ดังนั้น การวิเคราะห์ตัวชี้วัดการพัฒนาจังหวัดชลบุรี สรุปได้ว่า ต้องให้ความสำคัญกับ มิติความเป็นหุ้นส่วนพัฒนา และมิติสันติภาพและยุติธรรม ได้แก่ จำนวนองค์กรชุมชน ความสามารถในการ เบิกจ่ายงบประมาณของจังหวัด การแจ้งความคดี ชีวิตร่างกาย เพศ และคดีประทุษร้ายต่อทรัพย์สิน จำนวนผู้ต้องหาคดียาเสพติด และจำนวนเจ้าหน้าที่ตำรวจ ผลการวิเคราะห์ตัวชี้วัดการพัฒนาจังหวัดชลบุรี โดยใช้วิธีการเปรียบเทียบค่าดัชนีระหว่างจังหวัดและการเปรียบเทียบค่าดัชนีระหว่างปี เพื่อวิเคราะห์ลำดับ ความสำคัญในการพัฒนาของ 34 ตัวชี้วัด สรุปได้ดังนี้

**ตาราง 11** ลำดับความสำคัญของมิติการพัฒนาจังหวัดชลบุรี

ลำดับ ความสำคัญ	ตัวชี้วัด	การพัฒนา
1	มิติความเป็นหุ้นส่วนพัฒนา (ต่ำกว่าค่ากลาง, สูงกว่าปีที่ผ่านมา)	
	PS_03 ความสามารถในการเบิกจ่ายงบประมาณของจังหวัด	ต้องพัฒนา
	PS_04 จำนวนองค์กรชุมชน	ต้องพัฒนา
	PS_01 ประชากรที่เข้าถึงอินเทอร์เน็ต	มีการพัฒนาที่ดี
	PS_02 ภาษีที่ท้องถิ่นจัดเก็บได้ต่อรายได้รวมที่ไม่รวมเงินอุดหนุนและเงินอุดหนุนเฉพาะกิจ	มีการพัฒนาที่ดี
1	มิติสันติภาพและยุติธรรม (ต่ำกว่าค่ากลาง, สูงกว่าปีที่ผ่านมา)	
	PC_01 การแจ้งความคดี ชีวิต ร่างกาย เพศ และคดีประทุษร้ายต่อทรัพย์สิน	ต้องพัฒนา
	PC_02 จำนวนผู้ต้องหาคดียาเสพติด	ต้องพัฒนา
	PC_04 จำนวนเจ้าหน้าที่ตำรวจ	ต้องพัฒนา
	PC_03 จำนวนผู้เข้ารับการรักษาพยาบาล	มีการพัฒนาที่ดี
	PC_05 การฆ่าตัวตายสำเร็จ	มีการพัฒนาที่ดี
2	มิติการพัฒนาคคน (สูงกว่าค่ากลาง, สูงกว่าปีที่ผ่านมา)	
	PP_02 ทารกแรกเกิดที่มีน้ำหนักต่ำกว่าเกณฑ์	ต้องพัฒนา
	PP_03 เด็ก 0-5 ปีที่มีพัฒนาการสมวัย	ต้องพัฒนา
	PP_04 อัตราการคลอดมีชีพในหญิงอายุ 15-19 ปี	ต้องพัฒนา
	PP_01 สัดส่วนประชากรยากจน	มีการพัฒนาที่ดี
	PP_05 ประชากรที่เจ็บป่วยที่เป็นผู้ป่วยใน	มีการพัฒนาที่ดี
	PP_06 อัตราส่วนประชากรต่อแพทย์	มีการพัฒนาที่ดี
	PP_07 การเข้าเรียนมัธยมศึกษาตอนปลายและอาชีวศึกษา	มีการพัฒนาที่ดี
	PP_08 จำนวนปีการศึกษาเฉลี่ยประชากรไทยอายุ 15-59 ปี	มีการพัฒนาที่ดี
	PP_09 คะแนนเฉลี่ยการทดสอบ O-NET ระดับมัธยมศึกษาตอนปลาย	มีการพัฒนาที่ดี

ตาราง 11 ลำดับความสำคัญของมิติการพัฒนาจังหวัดชลบุรี (ต่อ)

ลำดับ ความสำคัญ	ตัวชี้วัด	การพัฒนา
2	มิติเศรษฐกิจและความมั่งคั่ง (สูงกว่าค่ากลาง, สูงกว่าปีที่ผ่านมา)	
	PT_04 อัตราการขยายตัวรายได้ท่องเที่ยว	ต้องพัฒนา
	PT_09 คริวเรือที่มีที่อยู่อาศัยใช้วัสดุคงทนและเป็นของตนเอง	ต้องพัฒนา
	PT_01 อัตราการเปลี่ยนแปลงของรายได้เฉลี่ยของเดือนของคริวเรือในจังหวัด	มีการพัฒนาที่ดี
	PT_02 อัตราการเปลี่ยนแปลงของผลิตภัณฑ์จังหวัด	มีการพัฒนาที่ดี
	PT_03 มูลค่าผลิตภัณฑ์จังหวัดเฉลี่ยต่อหัว	มีการพัฒนาที่ดี
	PT_05 อัตราการว่างงาน	มีการพัฒนาที่ดี
	PT_06 อัตราส่วนหนี้เฉลี่ยต่อรายได้เฉลี่ยของคริวเรือ	มีการพัฒนาที่ดี
	PT_07 ผลิตภาพแรงงาน	มีการพัฒนาที่ดี
	PT_08 แรงงานที่มีหลักประกันทางสังคม	มีการพัฒนาที่ดี
	PT_10 หมู่บ้านที่ถนนสายหลักใช้การได้ตลอดปี	มีการพัฒนาที่ดี
	PT_11 สัมประสิทธิ์ความไม่เสมอภาคของรายได้	มีการพัฒนาที่ดี
2	มิติสิ่งแวดล้อม (สูงกว่าค่ากลาง, สูงกว่าปีที่ผ่านมา)	
	PN_01 อัตราการเปลี่ยนแปลงของพื้นที่ป่าไม้ในจังหวัด	ต้องพัฒนา
	PN_05 อัตราการร้องเรียนปัญหามลพิษ	ต้องพัฒนา
	PN_02 สัดส่วนปริมาณขยะที่กำจัดถูกต้องต่อปริมาณขยะที่เกิดขึ้น	มีการพัฒนาที่ดี
	PN_03 คริวเรือที่เข้าถึงน้ำประปา	มีการพัฒนาที่ดี
	PN_04 ประชากรที่ประสบภัยพิบัติ	มีการพัฒนาที่ดี

## บัญชีสถิติทางการที่เกี่ยวข้องกับการพัฒนาในระดับจังหวัด

บัญชีสถิติทางการที่เกี่ยวข้องกับการพัฒนาในระดับจังหวัด คือ บัญชีสถิติทางการจังหวัด ชลบุรี ประกอบด้วย

### 3.1 บัญชีสถิติทางการตามประเด็นการพัฒนาจังหวัด

#### 3.2 บัญชีสถิติทางการตามตัวชี้วัดการพัฒนาจังหวัด

บัญชีสถิติทางการที่เกี่ยวข้องกับการพัฒนาในระดับจังหวัดจะประกอบด้วยชุดข้อมูลต่าง ๆ ที่สำคัญและจำเป็น ได้แก่ ชุดข้อมูลตามแผนพัฒนาจังหวัดฉบับปัจจุบัน นโยบายของผู้บริหารในจังหวัด ประเด็นสำคัญในพื้นที่ ตัวชี้วัดการพัฒนาระดับจังหวัดของสำนักงานสภาพัฒนาการเศรษฐกิจและสังคมแห่งชาติ (กันยายน 2566) เป้าหมายการพัฒนาที่ยั่งยืน เป็นต้น ซึ่งจังหวัดชลบุรี มีบัญชีสถิติทางการที่เกี่ยวข้องกับการพัฒนาในระดับจังหวัด ดังนี้

### 3.1 บัญชีสถิติทางการตามประเด็นการพัฒนาจังหวัด

บัญชีสถิติทางการตามประเด็นการพัฒนาจังหวัด แสดงรายการสถิติทางการที่สำคัญและจำเป็นในการกำหนดนโยบาย ติดตาม และประเมินผลการดำเนินงานในระดับจังหวัด มีความสอดคล้องตามประเด็นการพัฒนาจังหวัดในแผนพัฒนาจังหวัดฉบับปัจจุบัน ซึ่งได้มีการทบทวนทุกปี เพื่อให้มีรายสถิติทางการที่ทันสมัย และสามารถตอบสนองการณการพัฒนารดับจังหวัดได้อย่างตรงเป้าหมาย วัตถุประสงค์ และตัวชี้วัดของแผนพัฒนาจังหวัด โดยประกอบด้วย

- ห่วงโซ่คุณค่า (VC)
- ปัจจัยแห่งความสำเร็จ (CSF)
- ตัวชี้วัด
- Official Statistics Identification (OS ID)
- รายการสถิติทางการ
- สถานะความพร้อมเผยแพร่ (Tier)
- หน่วยงานเจ้าของข้อมูล
- ระดับหน่วยงานเจ้าของข้อมูล
- หมายเหตุ

ในการจัดทำบัญชีสถิติทางการตามประเด็นการพัฒนาจังหวัดจะใช้ห่วงโซ่คุณค่าของประเทศไทย 140 เป้าหมายแผนแม่บทย่อย ภายใต้แผนแม่บทภายใต้ยุทธศาสตร์ชาติ (23 ประเด็น) เป็นกรอบในการวิเคราะห์ห่วงโซ่คุณค่าของประเด็นการพัฒนาจังหวัด เพื่อกำหนดรายการสถิติทางการที่สอดคล้องตามห่วงโซ่คุณค่าดังกล่าว ทำให้ได้บัญชีสถิติทางการที่สอดคล้องตามประเด็นการพัฒนาจังหวัด

### 3.1.1 บัญชีสถิติทางการที่สอดคล้องตามประเด็นการพัฒนาที่ 1 สนับสนุนการพัฒนานวัตกรรมอุตสาหกรรม เพิ่มขีดความสามารถในการแข่งขันด้านเศรษฐกิจอย่างยั่งยืน

#### วัตถุประสงค์

- 1) เพื่อสนับสนุนให้ภาคอุตสาหกรรมเข้าสู่อุตสาหกรรม 4.0 โดยการใช้อัจฉริยะและนวัตกรรมสร้างสรรค์
- 2) เพื่อให้ภาคอุตสาหกรรมสามารถอยู่ร่วมกับสังคม ชุมชน และสิ่งแวดล้อมได้อย่างยั่งยืน
- 3) เพื่อสนับสนุนให้เกิดผู้ประกอบการรายใหม่

#### ตัวชี้วัด

- 1) จำนวนสถานประกอบการที่นำเทคโนโลยี นวัตกรรม และดิจิทัล ไปใช้ในการเพิ่มประสิทธิภาพการผลิตของสถานประกอบการ 50 สถานประกอบการ
- 2) สถานประกอบการที่ผ่านเกณฑ์อุตสาหกรรมสีเขียวเพิ่มขึ้น ร้อยละ 4
- 3) จำนวนผู้ประกอบการ SME รายใหม่ 200 สถานประกอบการ

ในการขับเคลื่อนประเด็นการพัฒนาที่ 1 สนับสนุนการพัฒนาอุตสาหกรรม เพิ่มขีดความสามารถในการแข่งขันด้านเศรษฐกิจอย่างยั่งยืน ได้มีการวิเคราะห์สถานการณ์ แนวโน้มการพัฒนาจังหวัดชลบุรี ซึ่งจำเป็นต้องมีบัญชีสถิติทางการที่ตอบสนองการพัฒนาดังกล่าว โดยการได้มาซึ่งบัญชีสถิติทางการ จะเริ่มจากการวิเคราะห์ห่วงโซ่คุณค่าของประเทศไทย 140 เป้าหมายแผนแม่บทย่อย ภายใต้แผนแม่บทภายใต้ยุทธศาสตร์ชาติ (23 ประเด็น) ที่สอดคล้องกับประเด็นการพัฒนาที่ 1 ของแผนพัฒนาจังหวัดชลบุรี คือ ประเด็น 4 อุตสาหกรรมและบริการแห่งอนาคต ประกอบด้วย

- แผนแม่บทย่อย 4.3 อุตสาหกรรมและบริการ เทคโนโลยีดิจิทัล ข้อมูล และปัญญาประดิษฐ์
- เป้าหมาย 040301 อุตสาหกรรมและบริการ เทคโนโลยีดิจิทัล ข้อมูล และปัญญาประดิษฐ์ มีการขยายตัวเพิ่มขึ้น

จากนั้นจัดทำห่วงโซ่คุณค่า “อุตสาหกรรมและบริการแห่งอนาคต” ดังภาพ 16 และสามารถวิเคราะห์ห่วงโซ่คุณค่าที่สอดคล้องกับแผนพัฒนาจังหวัดชลบุรี คือ

ห่วงโซ่คุณค่า “อุตสาหกรรมและบริการ เทคโนโลยีดิจิทัล ข้อมูล และปัญญาประดิษฐ์ของจังหวัดชลบุรี” ดังภาพ 17

ในการศึกษาแผนต่าง ๆ ที่เกี่ยวข้องกับห่วงโซ่คุณค่า โดยศึกษายุทธศาสตร์ กลยุทธ์ แนวทางการพัฒนา ตลอดจนตัวชี้วัดภายใต้แผนระดับ 3 เช่น ยุทธศาสตร์เกษตรและสหกรณ์ ระยะ 20 ปี แผนปฏิบัติการเกษตรอัจฉริยะ และแผนพัฒนาสถิติสาขาเกษตร ที่สอดคล้องกับปัจจัยสู่ความสำเร็จ พร้อมทั้งกำหนดรายการสถิติที่สำคัญและจำเป็น ทำให้ได้บัญชีสถิติทางการตามประเด็นการพัฒนาที่ 1 คือ

บัญชีสถิติทางการ “อุตสาหกรรมและบริการ เทคโนโลยีดิจิทัล ข้อมูล และปัญญาประดิษฐ์ของจังหวัดชลบุรี” ดังตาราง 12

## ห่วงโซ่คุณค่า “อุตสาหกรรมและบริการแห่งอนาคต”

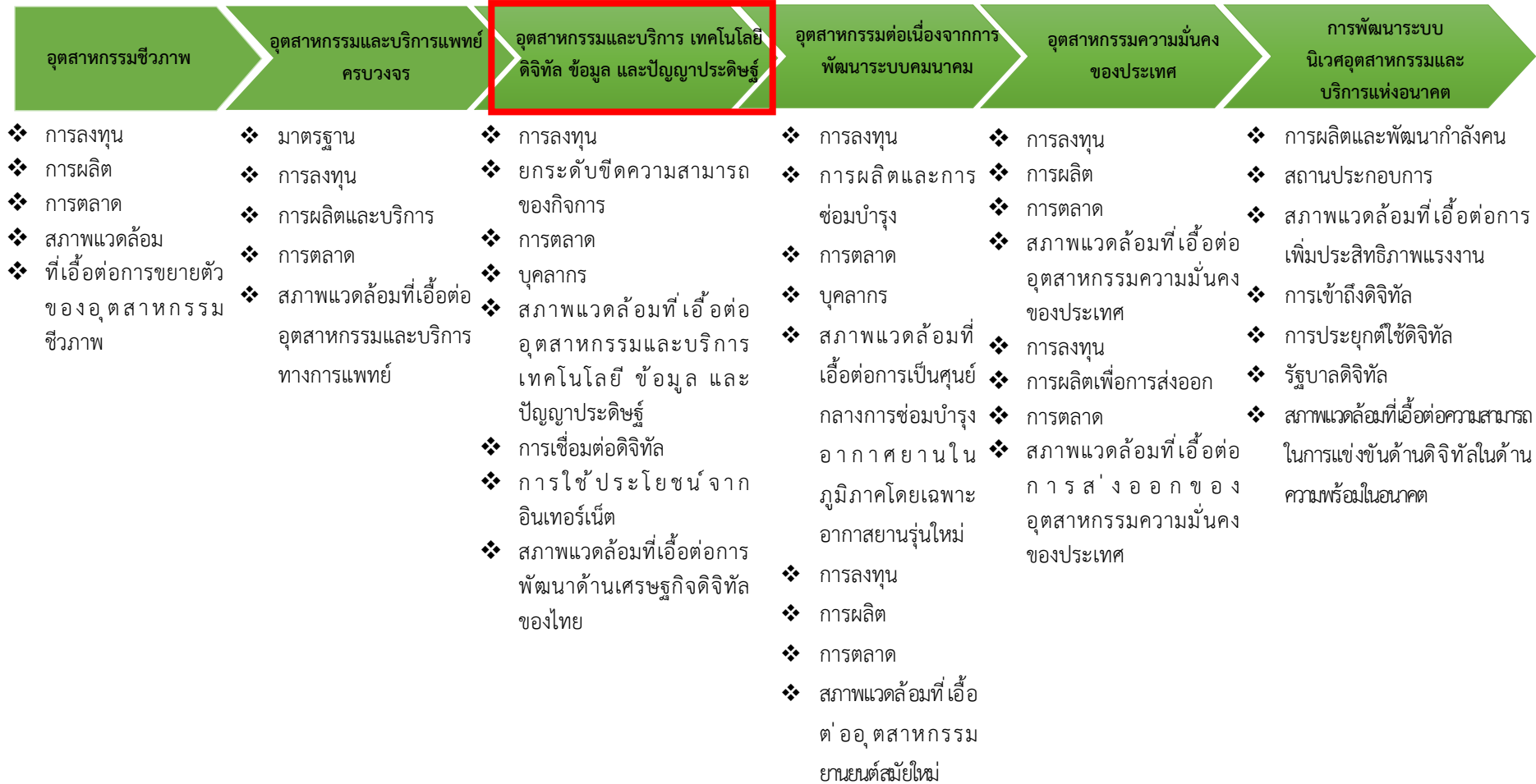

ภาพ 16 ห่วงโซ่คุณค่า “อุตสาหกรรมและบริการแห่งอนาคต”

ห่วงโซ่คุณค่า “อุตสาหกรรมและบริการ เทคโนโลยีดิจิทัล ข้อมูล และปัญญาประดิษฐ์ของจังหวัดชลบุรี”

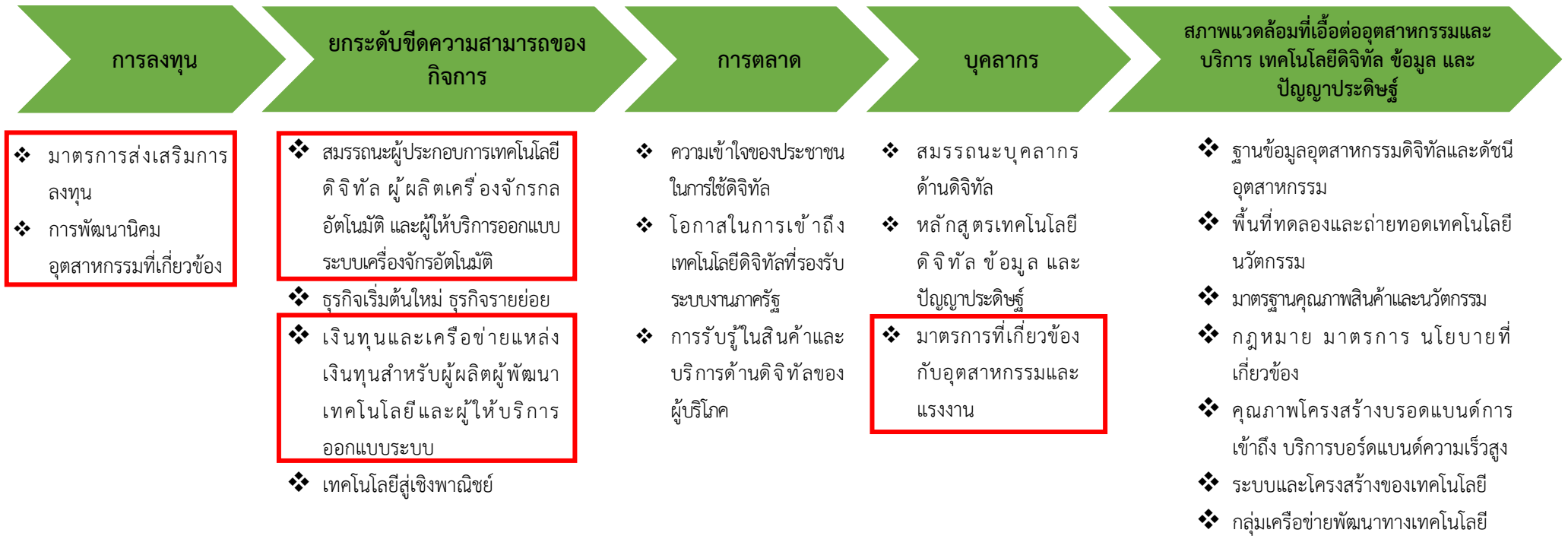

ภาพ 17 ห่วงโซ่คุณค่า “อุตสาหกรรมและบริการ เทคโนโลยีดิจิทัล ข้อมูล และปัญญาประดิษฐ์ของจังหวัดชลบุรี”

ตาราง 12 บัญชีสถิติทางการ “อุตสาหกรรมและบริการ เทคโนโลยีดิจิทัล ข้อมูล และปัญญาประดิษฐ์ของจังหวัดชลบุรี”

ห่วงโซ่คุณค่า (VC)	ปัจจัยแห่งความสำเร็จ (CSF)	ตัวชี้วัด	OS ID	รายการสถิติทางการ	สถานะความพร้อมเผยแพร่ (Tier)	หน่วยงานเจ้าของข้อมูล	ระดับหน่วยงานเจ้าของข้อมูล	หมายเหตุ
อุตสาหกรรมและบริการ เทคโนโลยีดิจิทัล ข้อมูล และปัญญาประดิษฐ์ของจังหวัดชลบุรี	การลงทุน	มาตรการส่งเสริมการลงทุน	0001	จำนวนโรงงานอุตสาหกรรมทั้งหมด	Tier 1	สำนักงานปลัดกระทรวงอุตสาหกรรม	กรม	
อุตสาหกรรมและบริการ เทคโนโลยีดิจิทัล ข้อมูล และปัญญาประดิษฐ์ของจังหวัดชลบุรี	การลงทุน	มาตรการส่งเสริมการลงทุน	0002	จำนวนหลักสูตรการฝึกอบรมที่เกี่ยวข้องกับการจัดการสิ่งแวดล้อมที่จัดให้แก่โรงงาน	Tier 1	สำนักงานปลัดกระทรวงอุตสาหกรรม	กรม	
อุตสาหกรรมและบริการ เทคโนโลยีดิจิทัล ข้อมูล และปัญญาประดิษฐ์ของจังหวัดชลบุรี	การลงทุน	มาตรการส่งเสริมการลงทุน	0003	ผลิตภัณฑ์มวลรวมสาขาอุตสาหกรรม (Manufacturing)	Tier 1	สำนักงานสภาพัฒนาการเศรษฐกิจและสังคมแห่งชาติ	กรม	

ตาราง 12 บัญชีสถิติทางการ “อุตสาหกรรมและบริการ เทคโนโลยีดิจิทัล ข้อมูล และปัญญาประดิษฐ์ของจังหวัดชลบุรี” (ต่อ)

ห่วงโซ่คุณค่า (VC)	ปัจจัยแห่งความสำเร็จ (CSF)	ตัวชี้วัด	OS ID	รายการสถิติทางการ	สถานะความพร้อมเผยแพร่ (Tier)	หน่วยงานเจ้าของข้อมูล	ระดับหน่วยงานเจ้าของข้อมูล	หมายเหตุ
อุตสาหกรรมและบริการ เทคโนโลยีดิจิทัล ข้อมูล และปัญญาประดิษฐ์ของจังหวัดชลบุรี	การลงทุน	มาตรการส่งเสริมการลงทุน	0004	ผลิตภัณฑ์มวลรวมจังหวัด	Tier 1	สำนักงานสภาพัฒนาการเศรษฐกิจและสังคมแห่งชาติ	กรม	
อุตสาหกรรมและบริการ เทคโนโลยีดิจิทัล ข้อมูล และปัญญาประดิษฐ์ของจังหวัดชลบุรี	การลงทุน	การพัฒนานวัตกรรมอุตสาหกรรมที่เกี่ยวข้อง	0005	จำนวนสถานประกอบการได้รับการรับรองอุตสาหกรรมสีเขียว	Tier 1	สำนักงานปลัดกระทรวงอุตสาหกรรม	กรม	
อุตสาหกรรมและบริการ เทคโนโลยีดิจิทัล ข้อมูล และปัญญาประดิษฐ์ของจังหวัดชลบุรี	การลงทุน	การพัฒนานวัตกรรมอุตสาหกรรมที่เกี่ยวข้อง	0006	ผลการประเมินระดับความเป็นเมืองอุตสาหกรรมเชิงนิเวศ	Tier 1	สำนักงานอุตสาหกรรมจังหวัดชลบุรี	จังหวัด	

ตาราง 12 บัญชีสถิติทางการ “อุตสาหกรรมและบริการ เทคโนโลยีดิจิทัล ข้อมูล และปัญญาประดิษฐ์ของจังหวัดชลบุรี” (ต่อ)

ห่วงโซ่คุณค่า (VC)	ปัจจัยแห่งความสำเร็จ (CSF)	ตัวชี้วัด	OS ID	รายการสถิติทางการ	สถานะความพร้อมเผยแพร่ (Tier)	หน่วยงานเจ้าของข้อมูล	ระดับหน่วยงานเจ้าของข้อมูล	หมายเหตุ
อุตสาหกรรมและบริการ เทคโนโลยีดิจิทัล ข้อมูล และปัญญาประดิษฐ์ของจังหวัดชลบุรี	การลงทุน	การพัฒนานวัตกรรม อุตสาหกรรมที่เกี่ยวข้อง	0007	ข้อมูลโรงงานอุตสาหกรรม	Tier 1	สำนักงาน ปลัดกระทรวง อุตสาหกรรม	กรม	
อุตสาหกรรมและบริการ เทคโนโลยีดิจิทัล ข้อมูล และปัญญาประดิษฐ์ของจังหวัดชลบุรี	การลงทุน	การพัฒนานวัตกรรม อุตสาหกรรมที่เกี่ยวข้อง	0008	รายการหลักสูตรโครงการของกรม ส่งเสริมอุตสาหกรรม	Tier 1	กรมส่งเสริม อุตสาหกรรม	กรม	
อุตสาหกรรมและบริการ เทคโนโลยีดิจิทัล ข้อมูล และปัญญาประดิษฐ์ของจังหวัดชลบุรี	การลงทุน	การพัฒนานวัตกรรม อุตสาหกรรมที่เกี่ยวข้อง	0009	ฐานข้อมูลเครือข่ายการส่งเสริม เศรษฐกิจดิจิทัลภาคตะวันออก	Tier 1	สำนักงานส่งเสริม เศรษฐกิจดิจิทัล	กรม	

ตาราง 12 บัญชีสถิติทางการ “อุตสาหกรรมและบริการ เทคโนโลยีดิจิทัล ข้อมูล และปัญญาประดิษฐ์ของจังหวัดชลบุรี” (ต่อ)

ห่วงโซ่คุณค่า (VC)	ปัจจัยแห่งความสำเร็จ (CSF)	ตัวชี้วัด	OS ID	รายการสถิติทางการ	สถานะความพร้อมเผยแพร่ (Tier)	หน่วยงานเจ้าของข้อมูล	ระดับหน่วยงานเจ้าของข้อมูล	หมายเหตุ
อุตสาหกรรมและบริการ เทคโนโลยีดิจิทัล ข้อมูล และปัญญาประดิษฐ์ของจังหวัดชลบุรี	การลงทุน	การพัฒนานวัตกรรม อุตสาหกรรมที่เกี่ยวข้อง	0010	รายชื่อสถานประกอบการที่สมัครเข้าร่วมโครงการอุตสาหกรรมสีเขียว	Tier 1	สำนักงานอุตสาหกรรมจังหวัดชลบุรี	จังหวัด	
อุตสาหกรรมและบริการ เทคโนโลยีดิจิทัล ข้อมูล และปัญญาประดิษฐ์ของจังหวัดชลบุรี	ยกระดับขีดความสามารถของกิจการ	สมรรถนะผู้ประกอบการ เทคโนโลยีดิจิทัล ผู้ผลิตเครื่องจักรกลอัตโนมัติ และผู้ให้บริการออกแบบระบบเครื่องจักรอัตโนมัติ	0011	สรุปผลการจัดการซื้อร้องเรียน	Tier 1	การนิคมอุตสาหกรรมแห่งประเทศไทย	กรม	
อุตสาหกรรมและบริการ เทคโนโลยีดิจิทัล ข้อมูล และปัญญาประดิษฐ์ของจังหวัดชลบุรี	ยกระดับขีดความสามารถของกิจการ	สมรรถนะผู้ประกอบการ เทคโนโลยีดิจิทัล ผู้ผลิตเครื่องจักรกลอัตโนมัติ และผู้ให้บริการออกแบบระบบเครื่องจักรอัตโนมัติ	0012	สัดส่วนของสถานประกอบการที่ใช้อินเทอร์เน็ต	Tier 1	สำนักงานสถิติแห่งชาติ	กรม	

ตาราง 12 บัญชีสถิติทางการ “อุตสาหกรรมและบริการ เทคโนโลยีดิจิทัล ข้อมูล และปัญญาประดิษฐ์ของจังหวัดชลบุรี” (ต่อ)

ห่วงโซ่คุณค่า (VC)	ปัจจัยแห่งความสำเร็จ (CSF)	ตัวชี้วัด	OS ID	รายการสถิติทางการ	สถานะความพร้อมเผยแพร่ (Tier)	หน่วยงานเจ้าของข้อมูล	ระดับหน่วยงานเจ้าของข้อมูล	หมายเหตุ
อุตสาหกรรมและบริการ เทคโนโลยีดิจิทัล ข้อมูล และปัญญาประดิษฐ์ของจังหวัดชลบุรี	ยกระดับขีดความสามารถของกิจการ	สมรรถนะผู้ประกอบการ เทคโนโลยีดิจิทัล ผู้ผลิต เครื่องจักรกลอัตโนมัติ และผู้ให้บริการออกแบบระบบเครื่องจักรอัตโนมัติ	0013	เรื่องร้องเรียนด้านสิ่งแวดล้อม	Tier 1	กรมควบคุมมลพิษ	กรม	
อุตสาหกรรมและบริการ เทคโนโลยีดิจิทัล ข้อมูล และปัญญาประดิษฐ์ของจังหวัดชลบุรี	ยกระดับขีดความสามารถของกิจการ	สมรรถนะผู้ประกอบการ เทคโนโลยีดิจิทัล ผู้ผลิต เครื่องจักรกลอัตโนมัติ และผู้ให้บริการออกแบบระบบเครื่องจักรอัตโนมัติ	0014	ปริมาณน้ำทิ้งที่ระบายออกจากโรงงาน	Tier 1	สำนักงานอุตสาหกรรมจังหวัดชลบุรี	จังหวัด	
อุตสาหกรรมและบริการ เทคโนโลยีดิจิทัล ข้อมูล และปัญญาประดิษฐ์ของจังหวัดชลบุรี	ยกระดับขีดความสามารถของกิจการ	สมรรถนะผู้ประกอบการ เทคโนโลยีดิจิทัล ผู้ผลิต เครื่องจักรกลอัตโนมัติ และผู้ให้บริการออกแบบระบบเครื่องจักรอัตโนมัติ	0015	ปริมาณน้ำเสียที่ได้รับการบำบัดและลงสู่แหล่งน้ำ	Tier 1	สำนักงานอุตสาหกรรมจังหวัดชลบุรี	จังหวัด	

ตาราง 12 บัญชีสถิติทางการ “อุตสาหกรรมและบริการ เทคโนโลยีดิจิทัล ข้อมูล และปัญญาประดิษฐ์ของจังหวัดชลบุรี” (ต่อ)

ห่วงโซ่คุณค่า (VC)	ปัจจัยแห่งความสำเร็จ (CSF)	ตัวชี้วัด	OS ID	รายการสถิติทางการ	สถานะความพร้อมเผยแพร่ (Tier)	หน่วยงานเจ้าของข้อมูล	ระดับหน่วยงานเจ้าของข้อมูล	หมายเหตุ
อุตสาหกรรมและบริการ เทคโนโลยีดิจิทัล ข้อมูล และปัญญาประดิษฐ์ของจังหวัดชลบุรี	ยกระดับขีดความสามารถของกิจการ	เงินทุนและเครือข่ายแหล่งเงินทุนสำหรับผู้ผลิต ผู้พัฒนาเทคโนโลยีและผู้ให้บริการออกแบบระบบ	0016	โครงการขอรับการส่งเสริมการลงทุน	Tier 1	สำนักงานคณะกรรมการส่งเสริมการลงทุน	กรม	
อุตสาหกรรมและบริการ เทคโนโลยีดิจิทัล ข้อมูล และปัญญาประดิษฐ์ของจังหวัดชลบุรี	ยกระดับขีดความสามารถของกิจการ	เงินทุนและเครือข่ายแหล่งเงินทุนสำหรับผู้ผลิต ผู้พัฒนาเทคโนโลยีและผู้ให้บริการออกแบบระบบ	0017	เงินลงทุนขอรับการส่งเสริมการลงทุน	Tier 1	สำนักงานคณะกรรมการส่งเสริมการลงทุน	กรม	
อุตสาหกรรมและบริการ เทคโนโลยีดิจิทัล ข้อมูล และปัญญาประดิษฐ์ของจังหวัดชลบุรี	ยกระดับขีดความสามารถของกิจการ	เงินทุนและเครือข่ายแหล่งเงินทุนสำหรับผู้ผลิต ผู้พัฒนาเทคโนโลยีและผู้ให้บริการออกแบบระบบ	0018	ทุนจดทะเบียนขอรับการส่งเสริมการลงทุน	Tier 1	สำนักงานคณะกรรมการส่งเสริมการลงทุน	กรม	

ตาราง 12 บัญชีสถิติทางการ “อุตสาหกรรมและบริการ เทคโนโลยีดิจิทัล ข้อมูล และปัญญาประดิษฐ์ของจังหวัดชลบุรี” (ต่อ)

ห่วงโซ่คุณค่า (VC)	ปัจจัยแห่งความสำเร็จ (CSF)	ตัวชี้วัด	OS ID	รายการสถิติทางการ	สถานะความพร้อมเผยแพร่ (Tier)	หน่วยงานเจ้าของข้อมูล	ระดับหน่วยงานเจ้าของข้อมูล	หมายเหตุ
อุตสาหกรรมและบริการ เทคโนโลยีดิจิทัล ข้อมูล และปัญญาประดิษฐ์ของจังหวัดชลบุรี	ยกระดับขีดความสามารถของกิจการ	เงินทุนและเครือข่ายแหล่งเงินทุนสำหรับผู้ผลิต ผู้พัฒนาเทคโนโลยีและผู้ให้บริการออกแบบระบบ	0019	โครงการอนุมัติให้การส่งเสริมการลงทุน	Tier 1	สำนักงานคณะกรรมการส่งเสริมการลงทุน	กรม	
อุตสาหกรรมและบริการ เทคโนโลยีดิจิทัล ข้อมูล และปัญญาประดิษฐ์ของจังหวัดชลบุรี	ยกระดับขีดความสามารถของกิจการ	เงินทุนและเครือข่ายแหล่งเงินทุนสำหรับผู้ผลิต ผู้พัฒนาเทคโนโลยีและผู้ให้บริการออกแบบระบบ	0020	เงินลงทุนอนุมัติให้การส่งเสริมการลงทุน	Tier 1	สำนักงานคณะกรรมการส่งเสริมการลงทุน	กรม	
อุตสาหกรรมและบริการ เทคโนโลยีดิจิทัล ข้อมูล และปัญญาประดิษฐ์ของจังหวัดชลบุรี	ยกระดับขีดความสามารถของกิจการ	เงินทุนและเครือข่ายแหล่งเงินทุนสำหรับผู้ผลิต ผู้พัฒนาเทคโนโลยีและผู้ให้บริการออกแบบระบบ	0021	ทุนจดทะเบียนอนุมัติให้การส่งเสริมการลงทุน	Tier 1	สำนักงานคณะกรรมการส่งเสริมการลงทุน	กรม	

ตาราง 12 บัญชีสถิติทางการ “อุตสาหกรรมและบริการ เทคโนโลยีดิจิทัล ข้อมูล และปัญญาประดิษฐ์ของจังหวัดชลบุรี” (ต่อ)

ห่วงโซ่คุณค่า (VC)	ปัจจัยแห่งความสำเร็จ (CSF)	ตัวชี้วัด	OS ID	รายการสถิติทางการ	สถานะความพร้อมเผยแพร่ (Tier)	หน่วยงานเจ้าของข้อมูล	ระดับหน่วยงานเจ้าของข้อมูล	หมายเหตุ
อุตสาหกรรมและบริการ เทคโนโลยีดิจิทัล ข้อมูล และ ปัญญาประดิษฐ์ของจังหวัดชลบุรี	ยกระดับขีดความสามารถของกิจการ	เงินทุนและเครือข่ายแหล่งเงินทุนสำหรับผู้ผลิต ผู้พัฒนาเทคโนโลยีและผู้ให้บริการออกแบบระบบ	0022	จำนวนโครงการออกบัตรให้การส่งเสริมการลงทุนในพื้นที่จังหวัดชลบุรี	Tier 1	สำนักงานคณะกรรมการส่งเสริมการลงทุน	กรม	
อุตสาหกรรมและบริการ เทคโนโลยีดิจิทัล ข้อมูล และ ปัญญาประดิษฐ์ของจังหวัดชลบุรี	ยกระดับขีดความสามารถของกิจการ	เงินทุนและเครือข่ายแหล่งเงินทุนสำหรับผู้ผลิต ผู้พัฒนาเทคโนโลยีและผู้ให้บริการออกแบบระบบ	0023	จำนวนเงินลงทุนการออกบัตรให้การส่งเสริมการลงทุนในพื้นที่จังหวัดชลบุรี (ล้านบาท)	Tier 1	สำนักงานคณะกรรมการส่งเสริมการลงทุน	กรม	
อุตสาหกรรมและบริการ เทคโนโลยีดิจิทัล ข้อมูล และ ปัญญาประดิษฐ์ของจังหวัดชลบุรี	ยกระดับขีดความสามารถของกิจการ	เงินทุนและเครือข่ายแหล่งเงินทุนสำหรับผู้ผลิต ผู้พัฒนาเทคโนโลยีและผู้ให้บริการออกแบบระบบ	0024	จำนวนทุนจดทะเบียนการออกบัตรให้การส่งเสริมการลงทุนในพื้นที่จังหวัดชลบุรี (ล้านบาท)	Tier 1	สำนักงานคณะกรรมการส่งเสริมการลงทุน	กรม	

ตาราง 12 บัญชีสถิติทางการ “อุตสาหกรรมและบริการ เทคโนโลยีดิจิทัล ข้อมูล และปัญญาประดิษฐ์ของจังหวัดชลบุรี” (ต่อ)

ห่วงโซ่คุณค่า (VC)	ปัจจัยแห่งความสำเร็จ (CSF)	ตัวชี้วัด	OS ID	รายการสถิติทางการ	สถานะความพร้อมเผยแพร่ (Tier)	หน่วยงานเจ้าของข้อมูล	ระดับหน่วยงานเจ้าของข้อมูล	หมายเหตุ
อุตสาหกรรมและบริการ เทคโนโลยีดิจิทัล ข้อมูล และปัญญาประดิษฐ์ของจังหวัดชลบุรี	บุคลากร	มาตรการที่เกี่ยวข้องกับอุตสาหกรรม	0025	จำนวนโรงงานที่ส่งบุคลากรเข้ารับการอบรมในหลักสูตรด้านการจัดการสิ่งแวดล้อม	Tier 1	กรมโรงงานอุตสาหกรรม	กรม	
อุตสาหกรรมและบริการ เทคโนโลยีดิจิทัล ข้อมูล และปัญญาประดิษฐ์ของจังหวัดชลบุรี	บุคลากร	มาตรการที่เกี่ยวข้องกับอุตสาหกรรม	0026	จำนวนการจดทะเบียนโรงงานที่ประกอบกิจการใหม่ในจังหวัดชลบุรี	Tier 1	สำนักงานปลัดกระทรวงอุตสาหกรรม	กรม	
อุตสาหกรรมและบริการ เทคโนโลยีดิจิทัล ข้อมูล และปัญญาประดิษฐ์ของจังหวัดชลบุรี	บุคลากร	มาตรการที่เกี่ยวข้องกับอุตสาหกรรม	0027	จำนวนคำขอใบอนุญาตประกอบกิจการโรงงาน	Tier 1	สำนักงานปลัดกระทรวงอุตสาหกรรม	กรม	

ตาราง 12 บัญชีสถิติทางการ “อุตสาหกรรมและบริการ เทคโนโลยีดิจิทัล ข้อมูล และปัญญาประดิษฐ์ของจังหวัดชลบุรี” (ต่อ)

ห่วงโซ่คุณค่า (VC)	ปัจจัยแห่งความสำเร็จ (CSF)	ตัวชี้วัด	OS ID	รายการสถิติทางการ	สถานะความพร้อมเผยแพร่ (Tier)	หน่วยงานเจ้าของข้อมูล	ระดับหน่วยงานเจ้าของข้อมูล	หมายเหตุ
อุตสาหกรรมและบริการ เทคโนโลยีดิจิทัล ข้อมูล และปัญญาประดิษฐ์ของจังหวัดชลบุรี	บุคลากร	มาตรการที่เกี่ยวข้องกับอุตสาหกรรม	0028	ข้อมูลจำนวนแรงงานของอุตสาหกรรม สร้างสรรค์แบ่งตามพื้นที่ระดับภาคในแต่ละปี	Tier 1	สำนักงานส่งเสริมเศรษฐกิจสร้างสรรค์	กรม	
อุตสาหกรรมและบริการ เทคโนโลยีดิจิทัล ข้อมูล และปัญญาประดิษฐ์ของจังหวัดชลบุรี	บุคลากร	มาตรการที่เกี่ยวข้องกับอุตสาหกรรม	0029	การว่างงาน	Tier 1	สำนักงานสถิติแห่งชาติ	กรม	
อุตสาหกรรมและบริการ เทคโนโลยีดิจิทัล ข้อมูล และปัญญาประดิษฐ์ของจังหวัดชลบุรี	บุคลากร	มาตรการที่เกี่ยวข้องกับอุตสาหกรรม	0030	กำลังแรงงานรวม	Tier 1	สำนักงานสถิติแห่งชาติ	กรม	

### 3.1.2 บัญชีสถิติทางการที่สอดคล้องตามประเด็นการพัฒนานาที่ 2 ยกระดับให้เป็นจังหวัด ท่องเที่ยวที่มีคุณภาพระดับนานาชาติ

#### วัตถุประสงค์

- 1) ส่งเสริมและพัฒนาแหล่งท่องเที่ยว สินค้าและบริการด้านการท่องเที่ยวให้มีคุณภาพ สามารถรองรับนักท่องเที่ยวได้ทุกกลุ่ม (เด็ก ผู้ใหญ่ ผู้สูงอายุ คนพิการ)
- 2) รายได้จากการท่องเที่ยวเพิ่มขึ้น

#### ตัวชี้วัด

- 1) จำนวนโครงการ/กิจกรรมด้านการท่องเที่ยวที่ได้รับการพัฒนาให้มีคุณภาพ 20 โครงการ
- 2) ร้อยละของรายได้จากการท่องเที่ยวที่เพิ่มขึ้น ร้อยละ 5

ในการขับเคลื่อนประเด็นการพัฒนานาที่ 2 ยกระดับให้เป็นจังหวัดท่องเที่ยวที่มีคุณภาพระดับนานาชาติ ได้มีการวิเคราะห์สถานการณ์ แนวโน้มการพัฒนาจังหวัดชลบุรี ซึ่งจำเป็นต้องมีบัญชีสถิติทางการที่ตอบประเด็นการพัฒนาดังกล่าว โดยการได้มาซึ่งบัญชีสถิติทางการจะเริ่มจากการวิเคราะห์ห่วงโซ่คุณค่าของประเทศไทย 140 เป้าหมายแผนแม่บทย่อย ภายใต้แผนแม่บทภายใต้ยุทธศาสตร์ชาติ (23 ประเด็น) ที่สอดคล้องกับประเด็นการพัฒนานาที่ 2 ของแผนพัฒนาจังหวัดชลบุรี คือ ประเด็น 5 การท่องเที่ยว ประกอบด้วย

- แผนแม่บทย่อย 5.2 การท่องเที่ยวเชิงธุรกิจ  
เป้าหมาย 050201 รายได้จากการท่องเที่ยวเชิงธุรกิจ เพิ่มขึ้น

จากนั้นจัดทำห่วงโซ่คุณค่า “การท่องเที่ยว” ดังภาพ 18 และสามารถวิเคราะห์ห่วงโซ่คุณค่าที่สอดคล้องกับแผนพัฒนาจังหวัดชลบุรี คือ

ห่วงโซ่คุณค่า “การท่องเที่ยวเชิงธุรกิจของจังหวัดชลบุรี” ดังภาพ 19

ในการศึกษาแผนต่าง ๆ ที่เกี่ยวข้องกับห่วงโซ่คุณค่า โดยศึกษายุทธศาสตร์ กลยุทธ์ แนวทางการพัฒนา ตลอดจนตัวชี้วัดภายใต้แผนระดับ 3 เช่น ยุทธศาสตร์เกษตรและสหกรณ์ ระยะ 20 ปี แผนปฏิบัติการเกษตรอัจฉริยะ และแผนพัฒนาสถิติสาขาเกษตร ที่สอดคล้องกับปัจจัยสู่ความสำเร็จ พร้อมทั้งกำหนดรายการสถิติที่สำคัญและจำเป็น ทำให้ได้บัญชีสถิติทางการตามประเด็นการพัฒนานาที่ 2 คือ

บัญชีสถิติทางการ “การท่องเที่ยวเชิงธุรกิจของจังหวัดชลบุรี” ดังตาราง 13

## ห่วงโซ่คุณค่า “การท่องเที่ยว”



ภาพ 18 ห่วงโซ่คุณค่า “การท่องเที่ยว”

## ห่วงโซ่คุณค่า “การท่องเที่ยวเชิงธุรกิจของจังหวัดชลบุรี”

### ความพร้อมของสินค้าและบริการ ของการท่องเที่ยวเชิงธุรกิจ

- ❖ สินค้าและบริการที่มีศักยภาพ
- ❖ ประสิทธิภาพของโครงสร้างพื้นฐานและสิ่งอำนวยความสะดวก
- ❖ มาตรฐานและความเป็นมืออาชีพของบุคลากรและผู้ประกอบการที่เกี่ยวข้อง

### การตลาดท่องเที่ยวเชิงธุรกิจที่มี ประสิทธิภาพ

- ❖ การสื่อสารภาพลักษณ์ ด้านการท่องเที่ยวเชิงธุรกิจของไทยในระดับโลก
- ❖ กลุ่มตลาดเป้าหมายที่สำคัญในทุกกระดับ

### การบริหารจัดการกิจกรรม ท่องเที่ยวเชิงธุรกิจให้บรรลุ เป้าหมาย

- ❖ การประเมินผลสัมฤทธิ์/จัดงาน/การจัดการแข่งขันกีฬาที่สร้างผลกระทบทางเศรษฐกิจ/สังคมสูง
- ❖ สิ่งอำนวยความสะดวกในการจัดงาน

### สภาพแวดล้อมที่เอื้อต่อการ ส่งเสริมการท่องเที่ยวต่อเนื่อง หลังจากประชุม

- ❖ ฐานข้อมูลเชิงลึกที่เกี่ยวข้อง
- ❖ เทคโนโลยี นวัตกรรม และระบบสารสนเทศที่เหมาะสม
- ❖ กฎหมาย นโยบาย มาตรการที่เกี่ยวข้อง

ภาพ 19 ห่วงโซ่คุณค่า “การท่องเที่ยวเชิงธุรกิจของจังหวัดชลบุรี”

ตาราง 13 บัญชีสถิติทางการ “การท่องเที่ยวเชิงธุรกิจของจังหวัดชลบุรี”

ห่วงโซ่คุณค่า (VC)	ปัจจัยแห่งความสำเร็จ (CSF)	ตัวชี้วัด	OS ID	รายการสถิติทางการ	สถานะความพร้อมเผยแพร่ (Tier)	หน่วยงานเจ้าของข้อมูล	ระดับหน่วยงานเจ้าของข้อมูล	หมายเหตุ
การท่องเที่ยวเชิงธุรกิจของจังหวัดชลบุรี	ความพร้อมของสินค้าและบริการของการท่องเที่ยวเชิงธุรกิจ	สินค้าและบริการที่มีศักยภาพ	0031	จำนวนสถานพักแรม	Tier 1	สำนักงานปลัดกระทรวงการท่องเที่ยวและกีฬา	กรม	
การท่องเที่ยวเชิงธุรกิจของจังหวัดชลบุรี	ความพร้อมของสินค้าและบริการของการท่องเที่ยวเชิงธุรกิจ	สินค้าและบริการที่มีศักยภาพ	0032	จำนวนที่พัก/โรงแรมและห้องพักที่จดทะเบียนในจังหวัด	Tier 1	สำนักงานปลัดกระทรวงการท่องเที่ยวและกีฬา	กรม	
การท่องเที่ยวเชิงธุรกิจของจังหวัดชลบุรี	ความพร้อมของสินค้าและบริการของการท่องเที่ยวเชิงธุรกิจ	สินค้าและบริการที่มีศักยภาพ	0033	จำนวนห้องพักที่สามารถให้บริการได้ในแต่ละวัน	Tier 1	สำนักงานปลัดกระทรวงการท่องเที่ยวและกีฬา	กรม	

ตาราง 13 บัญชีสถิติทางการ “การท่องเที่ยวเชิงธุรกิจของจังหวัดชลบุรี” (ต่อ)

ห่วงโซ่คุณค่า (VC)	ปัจจัยแห่งความสำเร็จ (CSF)	ตัวชี้วัด	OS ID	รายการสถิติทางการ	สถานะความพร้อมเผยแพร่ (Tier)	หน่วยงานเจ้าของข้อมูล	ระดับหน่วยงานเจ้าของข้อมูล	หมายเหตุ
การท่องเที่ยวเชิงธุรกิจของจังหวัดชลบุรี	ความพร้อมของสินค้าและบริการของการท่องเที่ยวเชิงธุรกิจ	ประสิทธิภาพของโครงสร้างพื้นฐานและสิ่งอำนวยความสะดวก	0034	จำนวนคดีความที่เกิดขึ้นกับนักท่องเที่ยว	Tier 1	ตำรวจภูธรจังหวัดชลบุรี	จังหวัด	
การท่องเที่ยวเชิงธุรกิจของจังหวัดชลบุรี	ความพร้อมของสินค้าและบริการของการท่องเที่ยวเชิงธุรกิจ	ประสิทธิภาพของโครงสร้างพื้นฐานและสิ่งอำนวยความสะดวก	0035	จำนวนอุบัติเหตุที่เกิดขึ้นกับนักท่องเที่ยว	Tier 1	ตำรวจภูธรจังหวัดชลบุรี	จังหวัด	
การท่องเที่ยวเชิงธุรกิจของจังหวัดชลบุรี	ความพร้อมของสินค้าและบริการของการท่องเที่ยวเชิงธุรกิจ	ประสิทธิภาพของโครงสร้างพื้นฐานและสิ่งอำนวยความสะดวก	0036	ปริมาณขยะมูลฝอยที่เกิดขึ้นเฉลี่ยต่อวัน	Tier 1	สำนักงานทรัพยากรธรรมชาติและสิ่งแวดล้อมจังหวัดชลบุรี	จังหวัด	

ตาราง 13 บัญชีสถิติทางการ “การท่องเที่ยวเชิงธุรกิจของจังหวัดชลบุรี” (ต่อ)

ห่วงโซ่คุณค่า (VC)	ปัจจัยแห่งความสำเร็จ (CSF)	ตัวชี้วัด	OS ID	รายการสถิติทางการ	สถานะความพร้อมเผยแพร่ (Tier)	หน่วยงานเจ้าของข้อมูล	ระดับหน่วยงานเจ้าของข้อมูล	หมายเหตุ
การท่องเที่ยวเชิงธุรกิจของจังหวัดชลบุรี	ความพร้อมของสินค้าและบริการของการท่องเที่ยวเชิงธุรกิจ	ประสิทธิภาพของโครงสร้างพื้นฐานและสิ่งอำนวยความสะดวก	0037	ปริมาณขยะมูลฝอยที่ถูกเก็บขนไปกำจัดเฉลี่ยต่อปี	Tier 1	สำนักงานทรัพยากรธรรมชาติและสิ่งแวดล้อมจังหวัดชลบุรี	จังหวัด	
การท่องเที่ยวเชิงธุรกิจของจังหวัดชลบุรี	ความพร้อมของสินค้าและบริการของการท่องเที่ยวเชิงธุรกิจ	ประสิทธิภาพของโครงสร้างพื้นฐานและสิ่งอำนวยความสะดวก	0038	ปริมาณขยะมูลฝอยที่ถูกนำไปใช้ประโยชน์เฉลี่ยต่อวัน	Tier 1	สำนักงานทรัพยากรธรรมชาติและสิ่งแวดล้อมจังหวัดชลบุรี	จังหวัด	
การท่องเที่ยวเชิงธุรกิจของจังหวัดชลบุรี	ความพร้อมของสินค้าและบริการของการท่องเที่ยวเชิงธุรกิจ	ประสิทธิภาพของโครงสร้างพื้นฐานและสิ่งอำนวยความสะดวก	0039	ปริมาณขยะมูลฝอยที่กำจัดอย่างถูกต้องเฉลี่ยต่อวัน	Tier 1	สำนักงานทรัพยากรธรรมชาติและสิ่งแวดล้อมจังหวัดชลบุรี	จังหวัด	

ตาราง 13 บัญชีสถิติทางการ “การท่องเที่ยวเชิงธุรกิจของจังหวัดชลบุรี” (ต่อ)

ห่วงโซ่คุณค่า (VC)	ปัจจัยแห่งความสำเร็จ (CSF)	ตัวชี้วัด	OS ID	รายการสถิติทางการ	สถานะความพร้อมเผยแพร่ (Tier)	หน่วยงานเจ้าของข้อมูล	ระดับหน่วยงานเจ้าของข้อมูล	หมายเหตุ
การท่องเที่ยวเชิงธุรกิจของจังหวัดชลบุรี	ความพร้อมของสินค้าและบริการของการท่องเที่ยวเชิงธุรกิจ	ประสิทธิภาพของโครงสร้างพื้นฐานและสิ่งอำนวยความสะดวก	0040	ปริมาณขยะมูลฝอยที่กำจัดอย่างไม่ถูกต้องเฉลี่ยต่อวัน	Tier 1	สำนักงานทรัพยากรธรรมชาติและสิ่งแวดล้อมจังหวัดชลบุรี	จังหวัด	
การท่องเที่ยวเชิงธุรกิจของจังหวัดชลบุรี	ความพร้อมของสินค้าและบริการของการท่องเที่ยวเชิงธุรกิจ	ประสิทธิภาพของโครงสร้างพื้นฐานและสิ่งอำนวยความสะดวก	0041	จำนวนเรื่องร้องเรียนด้านปัญหาขยะ	Tier 1	สำนักงานทรัพยากรธรรมชาติและสิ่งแวดล้อมจังหวัดชลบุรี	จังหวัด	
การท่องเที่ยวเชิงธุรกิจของจังหวัดชลบุรี	การตลาดท่องเที่ยวเชิงธุรกิจที่มีประสิทธิภาพ	การสื่อสารภาพลักษณ์ด้านการท่องเที่ยวเชิงธุรกิจของไทยในระดับโลก	0042	ปฏิทินการท่องเที่ยวประจำปีของจังหวัดชลบุรี	Tier 1	สำนักงานปลัดกระทรวงการท่องเที่ยวและกีฬา	กรม	
การท่องเที่ยวเชิงธุรกิจของจังหวัดชลบุรี	การตลาดท่องเที่ยวเชิงธุรกิจที่มีประสิทธิภาพ	การสื่อสารภาพลักษณ์ด้านการท่องเที่ยวเชิงธุรกิจของไทยในระดับโลก	0043	รายการแหล่งท่องเที่ยว	Tier 1	สำนักงานปลัดกระทรวงการท่องเที่ยวและกีฬา	กรม	

ตาราง 13 บัญชีสถิติทางการ “การท่องเที่ยวเชิงธุรกิจของจังหวัดชลบุรี” (ต่อ)

ห่วงโซ่คุณค่า (VC)	ปัจจัยแห่งความสำเร็จ (CSF)	ตัวชี้วัด	OS ID	รายการสถิติทางการ	สถานะความพร้อมเผยแพร่ (Tier)	หน่วยงานเจ้าของข้อมูล	ระดับหน่วยงานเจ้าของข้อมูล	หมายเหตุ
การท่องเที่ยวเชิงธุรกิจของจังหวัดชลบุรี	การตลาดท่องเที่ยวเชิงธุรกิจที่มีประสิทธิภาพ	กลุ่มตลาดเป้าหมายที่สำคัญในทุกระดับ	0044	จำนวนนักท่องเที่ยวในจังหวัดชลบุรี	Tier 1	สำนักงานปลัดกระทรวงการท่องเที่ยวและกีฬา	กรม	
การท่องเที่ยวเชิงธุรกิจของจังหวัดชลบุรี	การตลาดท่องเที่ยวเชิงธุรกิจที่มีประสิทธิภาพ	กลุ่มตลาดเป้าหมายที่สำคัญในทุกระดับ	0045	จำนวนผู้เยี่ยมชมในจังหวัดชลบุรี	Tier 1	สำนักงานปลัดกระทรวงการท่องเที่ยวและกีฬา	กรม	
การท่องเที่ยวเชิงธุรกิจของจังหวัดชลบุรี	การตลาดท่องเที่ยวเชิงธุรกิจที่มีประสิทธิภาพ	กลุ่มตลาดเป้าหมายที่สำคัญในทุกระดับ	0046	รายได้จากการท่องเที่ยวในภาพรวมของจังหวัดชลบุรี	Tier 1	สำนักงานปลัดกระทรวงการท่องเที่ยวและกีฬา	กรม	
การท่องเที่ยวเชิงธุรกิจของจังหวัดชลบุรี	การตลาดท่องเที่ยวเชิงธุรกิจที่มีประสิทธิภาพ	กลุ่มตลาดเป้าหมายที่สำคัญในทุกระดับ	0047	อัตราส่วนของรายได้จากผู้เยี่ยมชมคนไทยต่อผู้เยี่ยมชมชาวต่างชาติจังหวัดชลบุรี	Tier 1	สำนักงานสถิติจังหวัดชลบุรี	จังหวัด	

ตาราง 13 บัญชีสถิติทางการ “การท่องเที่ยวเชิงธุรกิจของจังหวัดชลบุรี” (ต่อ)

ห่วงโซ่คุณค่า (VC)	ปัจจัยแห่งความสำเร็จ (CSF)	ตัวชี้วัด	OS ID	รายการสถิติทางการ	สถานะความพร้อมเผยแพร่ (Tier)	หน่วยงานเจ้าของข้อมูล	ระดับหน่วยงานเจ้าของข้อมูล	หมายเหตุ
การท่องเที่ยวเชิงธุรกิจของจังหวัดชลบุรี	การตลาดท่องเที่ยวเชิงธุรกิจที่มีประสิทธิภาพ	กลุ่มตลาดเป้าหมายที่สำคัญในทุกระดับ	0048	อัตราส่วนของจำนวนผู้เยี่ยมชมคนไทยต่อผู้เยี่ยมชมชาวต่างชาติจังหวัดชลบุรี	Tier 1	สำนักงานสถิติจังหวัดชลบุรี	จังหวัด	
การท่องเที่ยวเชิงธุรกิจของจังหวัดชลบุรี	สภาพแวดล้อมที่เอื้อต่อการส่งเสริมการท่องเที่ยวต่อเนื่องหลังจากประชุม	ฐานข้อมูลเชิงลึกที่เกี่ยวข้อง	0049	จำนวนแหล่งท่องเที่ยวทุกประเภท	Tier 1	สำนักงานปลัดกระทรวงการท่องเที่ยวและกีฬา	กรม	
การท่องเที่ยวเชิงธุรกิจของจังหวัดชลบุรี	สภาพแวดล้อมที่เอื้อต่อการส่งเสริมการท่องเที่ยวต่อเนื่องหลังจากประชุม	ฐานข้อมูลเชิงลึกที่เกี่ยวข้อง	0050	ค่าใช้จ่ายของนักท่องเที่ยว	Tier 1	สำนักงานปลัดกระทรวงการท่องเที่ยวและกีฬา	กรม	

ตาราง 13 บัญชีสถิติทางการ “การท่องเที่ยวเชิงธุรกิจของจังหวัดชลบุรี” (ต่อ)

ห่วงโซ่คุณค่า (VC)	ปัจจัยแห่งความสำเร็จ (CSF)	ตัวชี้วัด	OS ID	รายการสถิติทางการ	สถานะความพร้อมเผยแพร่ (Tier)	หน่วยงานเจ้าของข้อมูล	ระดับหน่วยงานเจ้าของข้อมูล	หมายเหตุ
การท่องเที่ยวเชิงธุรกิจของจังหวัดชลบุรี	สภาพแวดล้อมที่เอื้อต่อการส่งเสริมการท่องเที่ยวต่อเนื่องหลังจากประชุม	ฐานข้อมูลเชิงลึกที่เกี่ยวข้อง	0051	ระยะเวลาการเข้าพักเฉลี่ย	Tier 1	สำนักงานปลัดกระทรวงการท่องเที่ยวและกีฬา	กรม	
การท่องเที่ยวเชิงธุรกิจของจังหวัดชลบุรี	สภาพแวดล้อมที่เอื้อต่อการส่งเสริมการท่องเที่ยวต่อเนื่องหลังจากประชุม	ฐานข้อมูลเชิงลึกที่เกี่ยวข้อง	0052	ผลิตภัณฑ์มวลรวม สาขาที่พักแรมและบริการด้านอาหาร	Tier 1	สำนักงานสภาพัฒนาการเศรษฐกิจและสังคมแห่งชาติ	กรม	

ตาราง 13 บัญชีสถิติทางการ “การท่องเที่ยวเชิงธุรกิจของจังหวัดชลบุรี” (ต่อ)

ห่วงโซ่คุณค่า (VC)	ปัจจัยแห่งความสำเร็จ (CSF)	ตัวชี้วัด	OS ID	รายการสถิติทางการ	สถานะความพร้อมเผยแพร่ (Tier)	หน่วยงานเจ้าของข้อมูล	ระดับหน่วยงานเจ้าของข้อมูล	หมายเหตุ
การท่องเที่ยวเชิงธุรกิจของจังหวัดชลบุรี	สภาพแวดล้อมที่เอื้อต่อการส่งเสริมการท่องเที่ยวต่อเนื่องหลังจากประชุม	ฐานข้อมูลเชิงลึกที่เกี่ยวข้อง	0004	ผลิตภัณฑ์มวลรวมจังหวัด	Tier 1	สำนักงานสภาพัฒนาการเศรษฐกิจและสังคมแห่งชาติ	กรม	

### 3.1.3 บัญชีสถิติทางการที่สอดคล้องตามประเด็นการพัฒนานาที่ 3 สร้างเสริมนวัตกรรมเกษตร สู่เศรษฐกิจ BCG

#### วัตถุประสงค์

- 1) เพิ่มประสิทธิภาพการผลิตสินค้าเกษตร
- 2) สร้างมูลค่าเพิ่มให้กับสินค้าเกษตรโดยใช้เทคโนโลยีดิจิทัลและนวัตกรรมในการแปรรูป
- 3) ส่งเสริมการตลาด เพิ่มช่องทางการจัดจำหน่าย และสร้างเครือข่ายตลาดออนไลน์ด้านการเกษตร
- 4) เพิ่มผลผลิตทางการเกษตร

#### ตัวชี้วัด

- 1) ร้อยละของจำนวนฟาร์มที่ได้รับรองคุณภาพมาตรฐานที่เพิ่มขึ้น ร้อยละ 2
- 2) จำนวนนวัตกรรมการแปรรูปด้านการเกษตรที่สามารถถ่ายทอดให้กับเกษตรกรในพื้นที่ได้เรียนรู้ และนำไปใช้ประโยชน์ 10 เรื่อง
- 3) ร้อยละของผลผลิตทางการเกษตรที่ได้รับการแปรรูปและพัฒนาบรรจุภัณฑ์เพิ่มขึ้น ร้อยละ 5
- 4) ร้อยละของรายได้ที่เพิ่มขึ้นของกลุ่ม/สถาบันเกษตรกรที่ได้รับการพัฒนาและส่งเสริมการตลาด ร้อยละ 5
- 5) ร้อยละของพื้นที่การเกษตรในเขตชลประทานที่ได้รับความเสียหายจากอุทกภัย/ภัยแห้ง ร้อยละ 75
- 6) จำนวนปริมาณน้ำเก็บกักเพิ่มขึ้น 5 แห่ง

ในการขับเคลื่อนประเด็นการพัฒนานาที่ 3 สร้างเสริมนวัตกรรมเกษตร สู่เศรษฐกิจ BCG ได้มีการวิเคราะห์สถานการณ์ แนวโน้มการพัฒนาจังหวัดชลบุรี ซึ่งจำเป็นต้องมีบัญชีสถิติทางการที่ตอบประเด็นการพัฒนาดังกล่าว โดยการได้มาซึ่งบัญชีสถิติทางการจะเริ่มจากการวิเคราะห์ห่วงโซ่คุณค่าของประเทศไทย 140 เป้าหมายแผนแม่บทย่อย ภายใต้แผนแม่บทภายใต้ยุทธศาสตร์ชาติ (23 ประเด็น) ที่สอดคล้องกับประเด็นการพัฒนานาที่ 3 ของแผนพัฒนาจังหวัดชลบุรี คือ ประเด็น 3 การเกษตร ประกอบด้วย

- แผนแม่บทย่อย 3.4 เกษตรแปรรูป

เป้าหมาย 030401 สินค้าเกษตรแปรรูปและผลิตภัณฑ์มีมูลค่าเพิ่มขึ้น

จากนั้นจัดทำห่วงโซ่คุณค่า “การเกษตร” ดังภาพ 20 และสามารถวิเคราะห์ห่วงโซ่คุณค่าที่สอดคล้องกับแผนพัฒนาจังหวัดชลบุรี คือ

ห่วงโซ่คุณค่า “เกษตรแปรรูปของจังหวัดชลบุรี” ดังภาพ 21

ในการศึกษาแผนต่าง ๆ ที่เกี่ยวข้องกับห่วงโซ่คุณค่า โดยศึกษายุทธศาสตร์ กลยุทธ์ แนวทางการพัฒนา ตลอดจนตัวชี้วัดภายใต้แผนระดับ 3 เช่น ยุทธศาสตร์เกษตรและสหกรณ์ ระยะ 20 ปี แผนปฏิบัติการเกษตรอัจฉริยะ และแผนพัฒนาสถิติสาขาเกษตร ที่สอดคล้องกับปัจจัยสู่ความสำเร็จ พร้อมทั้งกำหนดรายการสถิติที่สำคัญและจำเป็น ทำให้ได้บัญชีสถิติทางการตามประเด็นการพัฒนานาที่ 3 คือ

บัญชีสถิติทางการ “เกษตรแปรรูปของจังหวัดชลบุรี” ดังตาราง 14

## ห่วงโซ่คุณค่า “การเกษตร”



ภาพ 20 ห่วงโซ่คุณค่า “การเกษตร”

## ห่วงโซ่คุณค่า “เกษตรแปรรูปของจังหวัดชลบุรี”

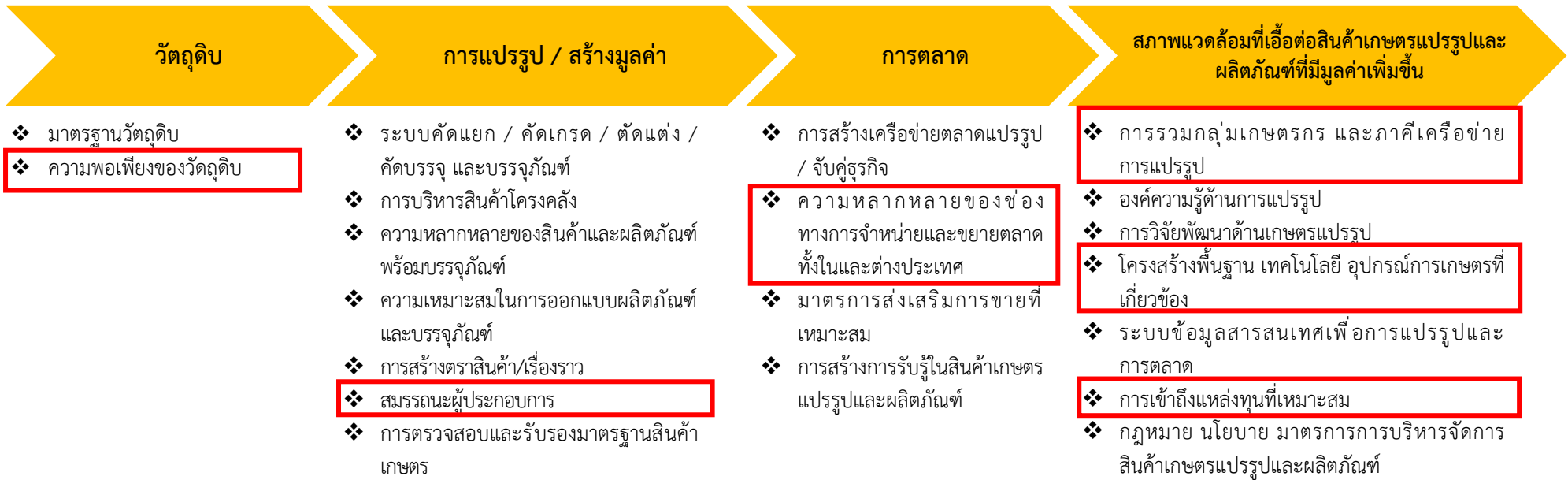

ภาพ 21 ห่วงโซ่คุณค่า “เกษตรแปรรูปของจังหวัดชลบุรี”

ตาราง 14 บัญชีสถิติทางการ “เกษตรแปรรูปของจังหวัดชลบุรี”

ห่วงโซ่คุณค่า (VC)	ปัจจัยแห่งความสำเร็จ (CSF)	ตัวชี้วัด	OS ID	รายการสถิติทางการ	สถานะความพร้อมเผยแพร่ (Tier)	หน่วยงานเจ้าของข้อมูล	ระดับหน่วยงานเจ้าของข้อมูล	หมายเหตุ
เกษตรแปรรูปของจังหวัดชลบุรี	วัตถุดิบ	ความพอเพียงของวัตถุดิบ	0053	การปฏิบัติทางการเกษตรที่ดี	Tier 1	สำนักงานประมงจังหวัดชลบุรี	จังหวัด	
เกษตรแปรรูปของจังหวัดชลบุรี	วัตถุดิบ	ความพอเพียงของวัตถุดิบ	0054	แปลงเกษตรกรรมที่ได้รับรองมาตรฐานปลอดภัย	Tier 1	สำนักงานเกษตรจังหวัดชลบุรี	จังหวัด	
เกษตรแปรรูปของจังหวัดชลบุรี	วัตถุดิบ	ความพอเพียงของวัตถุดิบ	0055	ข้อมูลการเลี้ยงสุกรจังหวัด	Tier 1	สำนักงานปศุสัตว์จังหวัดชลบุรี	จังหวัด	
เกษตรแปรรูปของจังหวัดชลบุรี	วัตถุดิบ	ความพอเพียงของวัตถุดิบ	0056	ข้อมูลการเลี้ยงไก่เนื้อ	Tier 1	สำนักงานปศุสัตว์จังหวัดชลบุรี	จังหวัด	

ตาราง 14 บัญชีสถิติทางการ “เกษตรแปรรูปของจังหวัดชลบุรี” (ต่อ)

ห่วงโซ่คุณค่า (VC)	ปัจจัยแห่งความสำเร็จ (CSF)	ตัวชี้วัด	OS ID	รายการสถิติทางการ	สถานะความพร้อมเผยแพร่ (Tier)	หน่วยงานเจ้าของข้อมูล	ระดับหน่วยงานเจ้าของข้อมูล	หมายเหตุ
เกษตรแปรรูปของจังหวัดชลบุรี	วัตถุดิบ	ความพอเพียงของวัตถุดิบ	0057	เนื้อที่ใช้ประโยชน์ทางการเกษตร	Tier 1	สำนักงานเศรษฐกิจการเกษตร	กรม	
เกษตรแปรรูปของจังหวัดชลบุรี	วัตถุดิบ	ความพอเพียงของวัตถุดิบ	0058	ปริมาณสัตว์น้ำจืดที่จับได้จากธรรมชาติ	Tier 1	กรมประมง	กรม	
เกษตรแปรรูปของจังหวัดชลบุรี	วัตถุดิบ	ความพอเพียงของวัตถุดิบ	0059	มูลค่าการจับสัตว์น้ำจืดที่จับได้จากธรรมชาติ	Tier 1	กรมประมง	กรม	
เกษตรแปรรูปของจังหวัดชลบุรี	วัตถุดิบ	ความพอเพียงของวัตถุดิบ	0060	ปริมาณสัตว์น้ำเค็มที่จับได้	Tier 1	กรมส่งเสริมการเกษตร	กรม	

ตาราง 14 บัญชีสถิติทางการ “เกษตรแปรรูปของจังหวัดชลบุรี” (ต่อ)

ห่วงโซ่คุณค่า (VC)	ปัจจัยแห่งความสำเร็จ (CSF)	ตัวชี้วัด	OS ID	รายการสถิติทางการ	สถานะความพร้อมเผยแพร่ (Tier)	หน่วยงานเจ้าของข้อมูล	ระดับหน่วยงานเจ้าของข้อมูล	หมายเหตุ
เกษตรแปรรูปของจังหวัดชลบุรี	วัตถุดิบ	ความพอเพียงของวัตถุดิบ	0061	มูลค่าการจับสัตว์น้ำเค็ม	Tier 1	กรมส่งเสริมการเกษตร	กรม	
เกษตรแปรรูปของจังหวัดชลบุรี	วัตถุดิบ	ความพอเพียงของวัตถุดิบ	0062	ข้อมูลแสดงการใช้พื้นที่และจำนวนปศุสัตว์ของจังหวัดชลบุรี	Tier 1	สำนักงานปศุสัตว์จังหวัดชลบุรี	จังหวัด	
เกษตรแปรรูปของจังหวัดชลบุรี	วัตถุดิบ	ความพอเพียงของวัตถุดิบ	0063	พื้นที่ปลูกข้าวที่ได้รับน้ำจากแหล่งน้ำชลประทาน	Tier 1	กรมชลประทาน	กรม	
เกษตรแปรรูปของจังหวัดชลบุรี	การแปรรูป/สร้างมูลค่า	สมรรถนะผู้ประกอบการ	0064	อัตราค่าจ้างเฉลี่ยของเกษตรกร และแรงงานในสวนยางพารา (รายวัน)	Tier 1	สำนักงานเศรษฐกิจการเกษตร	กรม	

ตาราง 14 บัญชีสถิติทางการ “เกษตรแปรรูปของจังหวัดชลบุรี” (ต่อ)

ห่วงโซ่คุณค่า (VC)	ปัจจัยแห่งความสำเร็จ (CSF)	ตัวชี้วัด	OS ID	รายการสถิติทางการ	สถานะความพร้อมเผยแพร่ (Tier)	หน่วยงานเจ้าของข้อมูล	ระดับหน่วยงานเจ้าของข้อมูล	หมายเหตุ
เกษตรแปรรูปของจังหวัดชลบุรี	การแปรรูป/สร้างมูลค่า	สมรรถนะผู้ประกอบการ	0004	ผลิตภัณฑ์มวลรวมจังหวัด	Tier 1	สำนักงานสภาพัฒนาการเศรษฐกิจและสังคมแห่งชาติ	กรม	
เกษตรแปรรูปของจังหวัดชลบุรี	การแปรรูป/สร้างมูลค่า	สมรรถนะผู้ประกอบการ	0065	ผลิตภัณฑ์มวลรวมสินค้าเกษตร (ราคาประจำปี)	Tier 1	สำนักงานสภาพัฒนาการเศรษฐกิจและสังคมแห่งชาติ	กรม	
เกษตรแปรรูปของจังหวัดชลบุรี	การตลาด	ความหลากหลายของช่องทางจำหน่ายและขยายตลาดทั้งในและต่างประเทศ	0066	ดัชนีผลผลิตสินค้าเกษตร	Tier 1	สำนักงานเศรษฐกิจการเกษตร	กรม	
เกษตรแปรรูปของจังหวัดชลบุรี	การตลาด	ความหลากหลายของช่องทางจำหน่ายและขยายตลาดทั้งในและต่างประเทศ	0067	ดัชนีราคาที่เกษตรกรขายได้	Tier 1	สำนักงานเศรษฐกิจการเกษตร	กรม	
เกษตรแปรรูปของจังหวัดชลบุรี	การตลาด	ความหลากหลายของช่องทางจำหน่ายและขยายตลาดทั้งในและต่างประเทศ	0068	ดัชนีรายได้เกษตรกร	Tier 1	สำนักงานเศรษฐกิจการเกษตร	กรม	

ตาราง 14 บัญชีสถิติทางการ “เกษตรแปรรูปของจังหวัดชลบุรี” (ต่อ)

ห่วงโซ่คุณค่า (VC)	ปัจจัยแห่งความสำเร็จ (CSF)	ตัวชี้วัด	OS ID	รายการสถิติทางการ	สถานะความพร้อมเผยแพร่ (Tier)	หน่วยงานเจ้าของข้อมูล	ระดับหน่วยงานเจ้าของข้อมูล	หมายเหตุ
เกษตรแปรรูปของจังหวัดชลบุรี	การตลาด	ความหลากหลายของช่องทางจำหน่ายและขยายตลาดทั้งในและต่างประเทศ	0069	ข้อมูลสถานที่จำหน่ายเนื้อสัตว์ (ปศุสัตว์OK)	Tier 1	สำนักงานปศุสัตว์จังหวัดชลบุรี	จังหวัด	
เกษตรแปรรูปของจังหวัดชลบุรี	สภาพแวดล้อมที่เอื้อต่อสินค้าเกษตรแปรรูปและผลิตภัณฑ์ที่มีมูลค่าเพิ่มขึ้น	การรวมกลุ่มเกษตรกรและภาคีเครือข่ายการแปรรูป	0070	จำนวนสหกรณ์การเกษตรที่จดทะเบียน	Tier 1	กรมส่งเสริมสหกรณ์	กรม	
เกษตรแปรรูปของจังหวัดชลบุรี	สภาพแวดล้อมที่เอื้อต่อสินค้าเกษตรแปรรูปและผลิตภัณฑ์ที่มีมูลค่าเพิ่มขึ้น	การรวมกลุ่มเกษตรกรและภาคีเครือข่ายการแปรรูป	0071	จำนวนสมาชิกสหกรณ์	Tier 1	กรมส่งเสริมสหกรณ์	กรม	

ตาราง 14 บัญชีสถิติทางการ “เกษตรแปรรูปของจังหวัดชลบุรี” (ต่อ)

ห่วงโซ่คุณค่า (VC)	ปัจจัยแห่งความสำเร็จ (CSF)	ตัวชี้วัด	OS ID	รายการสถิติทางการ	สถานะความพร้อมเผยแพร่ (Tier)	หน่วยงานเจ้าของข้อมูล	ระดับหน่วยงานเจ้าของข้อมูล	หมายเหตุ
เกษตรแปรรูปของจังหวัดชลบุรี	สภาพแวดล้อมที่เอื้อต่อสินค้าเกษตรแปรรูปและผลิตภัณฑ์ที่มีมูลค่าเพิ่มขึ้น	การรวมกลุ่มเกษตรกรและภาคีเครือข่ายการแปรรูป	0072	จำนวนกลุ่มเกษตรกร (กลุ่ม)	Tier 1	กรมส่งเสริมสหกรณ์	กรม	
เกษตรแปรรูปของจังหวัดชลบุรี	สภาพแวดล้อมที่เอื้อต่อสินค้าเกษตรแปรรูปและผลิตภัณฑ์ที่มีมูลค่าเพิ่มขึ้น	การรวมกลุ่มเกษตรกรและภาคีเครือข่ายการแปรรูป	0073	จำนวนสมาชิกกลุ่มเกษตรกร (คน)	Tier 1	กรมส่งเสริมสหกรณ์	กรม	
เกษตรแปรรูปของจังหวัดชลบุรี	สภาพแวดล้อมที่เอื้อต่อสินค้าเกษตรแปรรูปและผลิตภัณฑ์ที่มีมูลค่าเพิ่มขึ้น	การรวมกลุ่มเกษตรกรและภาคีเครือข่ายการแปรรูป	0074	จำนวนสหกรณ์ (แห่ง)	Tier 1	กรมส่งเสริมสหกรณ์	กรม	

ตาราง 14 บัญชีสถิติทางการ “เกษตรแปรรูปของจังหวัดชลบุรี” (ต่อ)

ห่วงโซ่คุณค่า (VC)	ปัจจัยแห่งความสำเร็จ (CSF)	ตัวชี้วัด	OS ID	รายการสถิติทางการ	สถานะความพร้อมเผยแพร่ (Tier)	หน่วยงานเจ้าของข้อมูล	ระดับหน่วยงานเจ้าของข้อมูล	หมายเหตุ
เกษตรแปรรูปของจังหวัดชลบุรี	สภาพแวดล้อมที่เอื้อต่อสินค้าเกษตรแปรรูปและผลิตภัณฑ์ที่มีมูลค่าเพิ่มขึ้น	การรวมกลุ่มเกษตรกรและภาคีเครือข่ายการแปรรูป	0075	จำนวนเกษตรกรผู้ปลูกข้าวที่เป็นสมาชิกสหกรณ์การเกษตร	Tier 1	กรมส่งเสริมสหกรณ์	กรม	
เกษตรแปรรูปของจังหวัดชลบุรี	สภาพแวดล้อมที่เอื้อต่อสินค้าเกษตรแปรรูปและผลิตภัณฑ์ที่มีมูลค่าเพิ่มขึ้น	การรวมกลุ่มเกษตรกรและภาคีเครือข่ายการแปรรูป	0076	จำนวนผู้ประกอบการ โรงงาน และคลังสตอร์อุตสาหกรรมผลิตภัณฑ์ยางพาราจังหวัดชลบุรี	Tier 1	สำนักงานปลัดกระทรวงอุตสาหกรรม	กรม	
เกษตรแปรรูปของจังหวัดชลบุรี	สภาพแวดล้อมที่เอื้อต่อสินค้าเกษตรแปรรูปและผลิตภัณฑ์ที่มีมูลค่าเพิ่มขึ้น	โครงสร้างพื้นฐานเทคโนโลยี อุปกรณ์ การเกษตรที่เกี่ยวข้อง	0001	จำนวนโรงงานอุตสาหกรรมทั้งหมด	Tier 1	สำนักงานปลัดกระทรวงอุตสาหกรรม	กรม	

ตาราง 14 บัญชีสถิติทางการ “เกษตรแปรรูปของจังหวัดชลบุรี” (ต่อ)

ห่วงโซ่คุณค่า (VC)	ปัจจัยแห่งความสำเร็จ (CSF)	ตัวชี้วัด	OS ID	รายการสถิติทางการ	สถานะความพร้อมเผยแพร่ (Tier)	หน่วยงานเจ้าของข้อมูล	ระดับหน่วยงานเจ้าของข้อมูล	หมายเหตุ
เกษตรแปรรูปของจังหวัดชลบุรี	สภาพแวดล้อมที่เอื้อต่อสินค้าเกษตรแปรรูปและผลิตภัณฑ์ที่มีมูลค่าเพิ่มขึ้น	โครงสร้างพื้นฐานเทคโนโลยี อุปกรณ์ การเกษตรที่เกี่ยวข้อง	0077	ผลิตภัณฑ์ที่แปรรูปจากข้าวหรือผลิตภัณฑ์ที่เกี่ยวข้อง	Tier 1	กรมการพัฒนาชุมชน	กรม	
เกษตรแปรรูปของจังหวัดชลบุรี	สภาพแวดล้อมที่เอื้อต่อสินค้าเกษตรแปรรูปและผลิตภัณฑ์ที่มีมูลค่าเพิ่มขึ้น	โครงสร้างพื้นฐานเทคโนโลยี อุปกรณ์ การเกษตรที่เกี่ยวข้อง	0078	จำนวนสินค้าของฝาก ของที่ระลึกของจังหวัดที่ขึ้นทะเบียน OTOP	Tier 1	กรมการพัฒนาชุมชน	กรม	
เกษตรแปรรูปของจังหวัดชลบุรี	สภาพแวดล้อมที่เอื้อต่อสินค้าเกษตรแปรรูปและผลิตภัณฑ์ที่มีมูลค่าเพิ่มขึ้น	โครงสร้างพื้นฐานเทคโนโลยี อุปกรณ์ การเกษตรที่เกี่ยวข้อง	0079	มูลค่าการจำหน่ายสินค้าของฝากและของที่ระลึก OTOP ของจังหวัด	Tier 1	กรมการพัฒนาชุมชน	กรม	

ตาราง 14 บัญชีสถิติทางการ “เกษตรแปรรูปของจังหวัดชลบุรี” (ต่อ)

ห่วงโซ่คุณค่า (VC)	ปัจจัยแห่งความสำเร็จ (CSF)	ตัวชี้วัด	OS ID	รายการสถิติทางการ	สถานะความพร้อมเผยแพร่ (Tier)	หน่วยงานเจ้าของข้อมูล	ระดับหน่วยงานเจ้าของข้อมูล	หมายเหตุ
เกษตรแปรรูปของจังหวัดชลบุรี	สภาพแวดล้อมที่เอื้อต่อสินค้าเกษตรแปรรูปและผลิตภัณฑ์ที่มีมูลค่าเพิ่มขึ้น	การเข้าถึงแหล่งทุนที่เหมาะสม	0080	จำนวนเกษตรกรผู้ปลูกข้าวที่กู้เงินจากสถาบันการเงิน / กองทุน	Tier 1	สำนักงานปลัดกระทรวงพาณิชย์	กรม	
เกษตรแปรรูปของจังหวัดชลบุรี	สภาพแวดล้อมที่เอื้อต่อสินค้าเกษตรแปรรูปและผลิตภัณฑ์ที่มีมูลค่าเพิ่มขึ้น	การเข้าถึงแหล่งทุนที่เหมาะสม	0081	สัดส่วนหนี้เสียต่อปริมาณเงินให้กู้ยืมเพื่อการเกษตร	Tier 1	สำนักงานปลัดกระทรวงเกษตรและสหกรณ์	กรม	
เกษตรแปรรูปของจังหวัดชลบุรี	สภาพแวดล้อมที่เอื้อต่อสินค้าเกษตรแปรรูปและผลิตภัณฑ์ที่มีมูลค่าเพิ่มขึ้น	การเข้าถึงแหล่งทุนที่เหมาะสม	0082	เงินกู้ของเกษตรกรลูกค้าธนาคารเพื่อการเกษตรและสหกรณ์	Tier 1	สำนักงานปลัดกระทรวงการคลัง	กรม	

### 3.1.4 บัญชีสถิติทางการที่สอดคล้องตามประเด็นการพัฒนาที่ 4 ยุกระดับประสิทธิภาพการบริหารจัดการภาครัฐและเอกชน โครงสร้างพื้นฐานและคมนาคม รองรับเขตพัฒนาพิเศษภาคตะวันออก

#### วัตถุประสงค์

- 1) ระบบขนส่งและการให้บริการเชื่อมโยงพื้นที่เศรษฐกิจและชุมชนที่มีประสิทธิภาพ
- 2) พัฒนาโครงสร้างพื้นฐานใหม่มีความพร้อมรองรับการขยายตัวของเมือง และพื้นที่เขตพัฒนาพิเศษภาคตะวันออก
- 3) เพิ่มประสิทธิภาพการใช้นวัตกรรมเทคโนโลยีในการบริหารจัดการข้อมูลภาครัฐ
- 4) ปฏิรูปสื่อ กระบวนการประชาสัมพันธ์เชิงรุกของภาครัฐ ด้วยเทคโนโลยีการสื่อสารยุคใหม่

#### ตัวชี้วัด

- 1) จำนวนโครงการถนน (สายหลัก/สายรอง/สายย่อย) ที่ก่อสร้างและบำรุงรักษาเพิ่มขึ้น 15/20/100สายทาง
- 2) ร้อยละจำนวนอุบัติเหตุทางถนนหรือระบบขนส่งต่างๆ ลดลงร้อยละ 2
- 3) จำนวนถนนที่ได้รับการพัฒนาตามผังเมืองในเขต EEC 5 แห่ง
- 4) จำนวนสาธารณูปโภค สาธารณูปการที่ได้รับการปรับปรุงเพิ่มขึ้น
  - 4.1) ร้อยละครัวเรือนและสถานประกอบการที่มีน้ำอุปโภค บริโภคใช้ ร้อยละ 95
  - 4.2) ร้อยละครัวเรือนและสถานประกอบการที่มีไฟฟ้าใช้ ร้อยละ 99
  - 4.3) จำนวนระบบป้องกันน้ำท่วมและระบบระบายน้ำชุมชนที่ได้รับการปรับปรุง 10 แห่ง
  - 4.4) จำนวนสาธารณูปการที่ได้รับการพัฒนาเพิ่มขึ้น มากขึ้น 50 แห่ง
- 5) ปริมาณน้ำใช้การภายในจังหวัดเพิ่มขึ้น 40 ลบ.ม.
- 6) ระดับความพึงพอใจของประชาชนในการเข้าถึงข้อมูลภาครัฐ ผ่านช่องทางอิเล็กทรอนิกส์ ระดับ 3.5
- 7) ร้อยละของสื่อมวลชนในพื้นที่เข้าร่วมโครงการปฏิรูปสื่อ ร้อยละ 60

ในการขับเคลื่อนประเด็นการพัฒนาที่ 4 ยุกระดับประสิทธิภาพการบริหารจัดการภาครัฐและเอกชน โครงสร้างพื้นฐานและคมนาคม รองรับเขตพัฒนาพิเศษภาคตะวันออก ได้มีการวิเคราะห์สถานการณ์แนวโน้มการพัฒนาจังหวัดชลบุรี ซึ่งจำเป็นต้องมีบัญชีสถิติทางการที่ตอบประเด็นการพัฒนาดังกล่าว โดยการได้มาซึ่งบัญชีสถิติทางการจะเริ่มจากการวิเคราะห์ห่วงโซ่คุณค่าของประเทศไทย 140 เป้าหมายแผนแม่บทย่อยภายใต้แผนแม่บทภายใต้ยุทธศาสตร์ชาติ (23 ประเด็น) ที่สอดคล้องกับประเด็นการพัฒนาที่ 4 ของแผนพัฒนาจังหวัดชลบุรี คือ ประเด็น 9 เขตเศรษฐกิจพิเศษ ประกอบด้วย

- แผนแม่บทย่อย 9.1 การพัฒนาเขตพัฒนาพิเศษภาคตะวันออก  
เป้าหมาย 090101 การขยายตัวของผลิตภัณฑ์มวลรวมของพื้นที่พัฒนาพิเศษภาคตะวันออกเพิ่มขึ้น

จากนั้นจัดทำห่วงโซ่คุณค่า “เขตเศรษฐกิจพิเศษ” ดังภาพ 22 และสามารถวิเคราะห์ห่วงโซ่คุณค่าที่สอดคล้องกับแผนพัฒนาจังหวัดชลบุรี คือ

- ห่วงโซ่คุณค่า “การพัฒนาเขตพัฒนาพิเศษภาคตะวันออกของจังหวัดชลบุรี” ดังภาพ 23

ในการศึกษาแผนต่าง ๆ ที่เกี่ยวข้องกับห่วงโซ่คุณค่า โดยศึกษายุทธศาสตร์ กลยุทธ์ แนวทางการพัฒนา ตลอดจนตัวชี้วัดภายใต้แผนระดับ 3 เช่น ยุทธศาสตร์เกษตรและสหกรณ์ ระยะ 20 ปี แผนปฏิบัติการเกษตรอัจฉริยะ และแผนพัฒนาสถิติสาขาเกษตร ที่สอดคล้องกับปัจจัยสู่ความสำเร็จ พร้อมทั้งกำหนดรายการสถิติที่สำคัญและจำเป็น ทำให้ได้บัญชีสถิติทางการตามประเด็นการพัฒนาที่ 4 คือ

บัญชีสถิติทางการ “การพัฒนาเขตพัฒนาพิเศษภาคตะวันออกของจังหวัดชลบุรี” ดังตาราง 15

## ห่วงโซ่คุณค่า “เขตเศรษฐกิจพิเศษ”

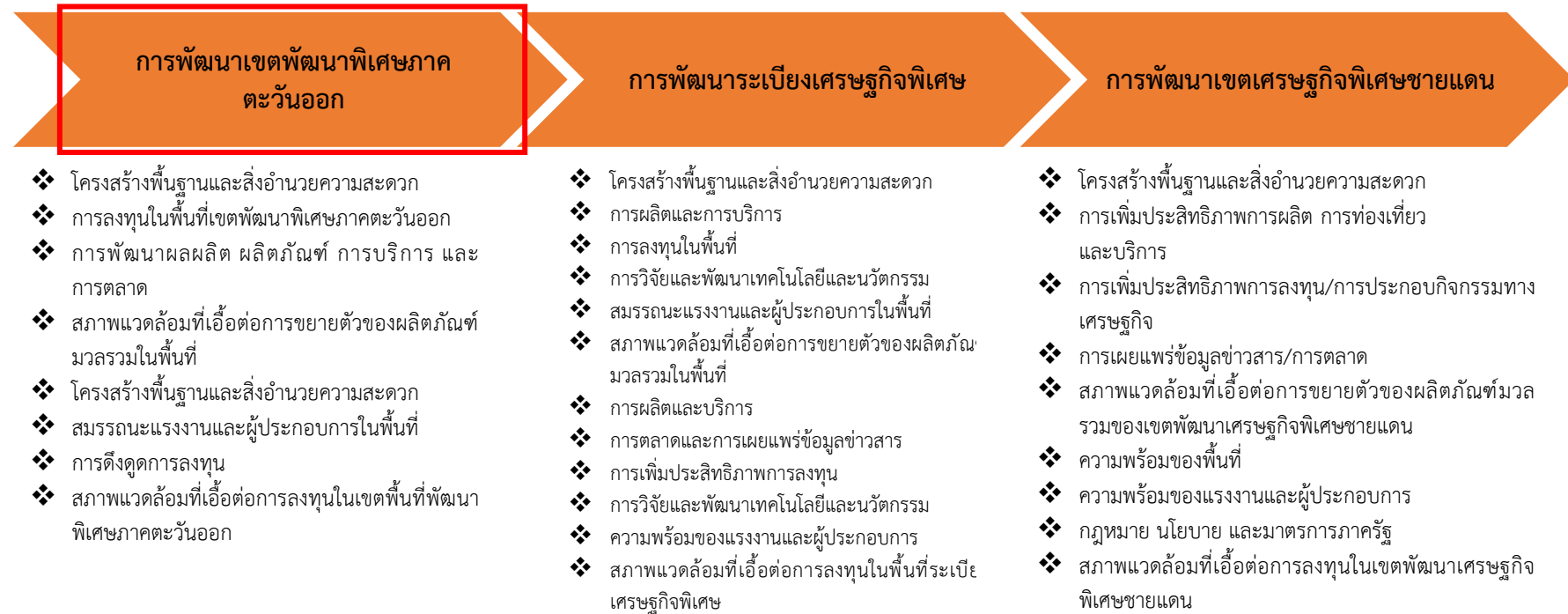

ภาพ 22 ห่วงโซ่คุณค่า “เขตเศรษฐกิจพิเศษ”

ห่วงโซ่คุณค่า “การพัฒนาเขตพัฒนาพิเศษภาคตะวันออกของจังหวัดชลบุรี”

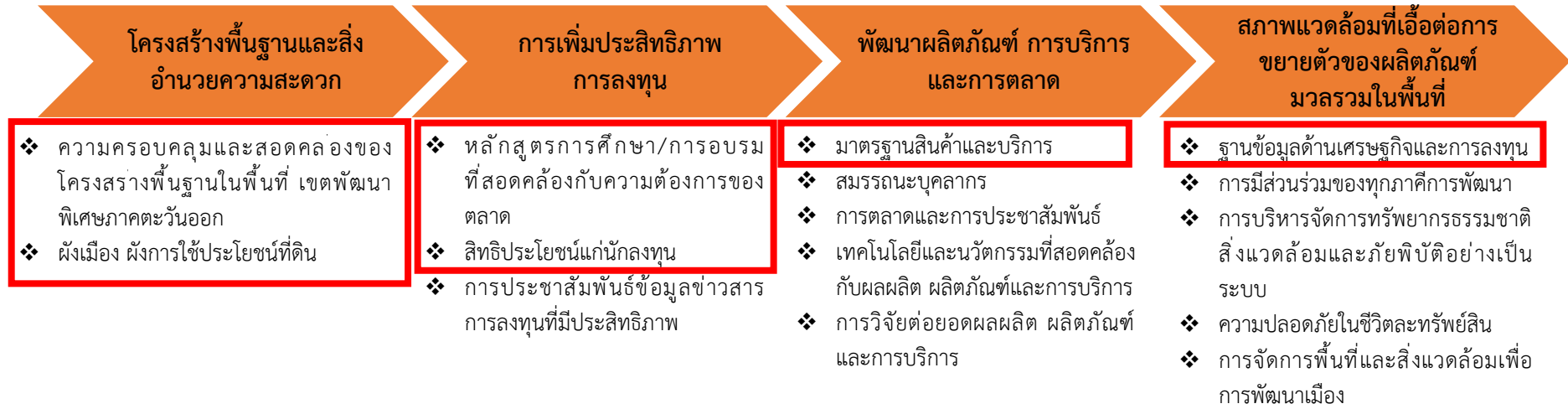

ภาพ 23 ห่วงโซ่คุณค่า “การพัฒนาเขตพัฒนาพิเศษภาคตะวันออกของจังหวัดชลบุรี”

ตาราง 15 บัญชีสถิติทางการ “การพัฒนาเขตพัฒนาพิเศษภาคตะวันออกเฉียงของจังหวัดชลบุรี”

ห่วงโซ่คุณค่า (VC)	ปัจจัยแห่งความสำเร็จ (CSF)	ตัวชี้วัด	OS ID	รายการสถิติทางการ	สถานะความพร้อมเผยแพร่ (Tier)	หน่วยงานเจ้าของข้อมูล	ระดับหน่วยงานเจ้าของข้อมูล	หมายเหตุ
การพัฒนาเขตพัฒนาพิเศษภาคตะวันออกเฉียงของจังหวัดชลบุรี	โครงสร้างพื้นฐานและสิ่งอำนวยความสะดวก	ความครอบคลุมและสอดคล้องของโครงสร้างพื้นฐานในพื้นที่เขตพัฒนาพิเศษภาคตะวันออกเฉียง	0083	จำนวนครัวเรือนที่มีน้ำอุปโภค – บริโภค	Tier 1	การประปาส่วนภูมิภาค	กรม	
การพัฒนาเขตพัฒนาพิเศษภาคตะวันออกเฉียงของจังหวัดชลบุรี	โครงสร้างพื้นฐานและสิ่งอำนวยความสะดวก	ความครอบคลุมและสอดคล้องของโครงสร้างพื้นฐานในพื้นที่เขตพัฒนาพิเศษภาคตะวันออกเฉียง	0084	ปริมาณความต้องการการใช้น้ำภาคครัวเรือน	Tier 1	การประปาส่วนภูมิภาค	กรม	
การพัฒนาเขตพัฒนาพิเศษภาคตะวันออกเฉียงของจังหวัดชลบุรี	โครงสร้างพื้นฐานและสิ่งอำนวยความสะดวก	ความครอบคลุมและสอดคล้องของโครงสร้างพื้นฐานในพื้นที่เขตพัฒนาพิเศษภาคตะวันออกเฉียง	0085	ปริมาณน้ำผลิตจ่าย	Tier 1	การประปาส่วนภูมิภาค เขต 1	จังหวัด	
การพัฒนาเขตพัฒนาพิเศษภาคตะวันออกเฉียงของจังหวัดชลบุรี	โครงสร้างพื้นฐานและสิ่งอำนวยความสะดวก	ความครอบคลุมและสอดคล้องของโครงสร้างพื้นฐานในพื้นที่เขตพัฒนาพิเศษภาคตะวันออกเฉียง	0086	ประชากรจากการทะเบียน	Tier 1	กรมการปกครอง	กรม	

ตาราง 15 บัญชีสถิติทางการ “การพัฒนาเขตพัฒนาพิเศษภาคตะวันออกเฉียงของจังหวัดชลบุรี” (ต่อ)

ห่วงโซ่คุณค่า (VC)	ปัจจัยแห่งความสำเร็จ (CSF)	ตัวชี้วัด	OS ID	รายการสถิติทางการ	สถานะความพร้อมเผยแพร่ (Tier)	หน่วยงานเจ้าของข้อมูล	ระดับหน่วยงานเจ้าของข้อมูล	หมายเหตุ
การพัฒนาเขตพัฒนาพิเศษภาคตะวันออกเฉียงของจังหวัดชลบุรี	โครงสร้างพื้นฐานและสิ่งอำนวยความสะดวก	ความครอบคลุมและสอดคล้องของโครงสร้างพื้นฐานในพื้นที่เขตพัฒนาพิเศษภาคตะวันออกเฉียง	0087	การศึกษา	Tier 1	สำนักงานศึกษาธิการจังหวัดชลบุรี	จังหวัด	
การพัฒนาเขตพัฒนาพิเศษภาคตะวันออกเฉียงของจังหวัดชลบุรี	โครงสร้างพื้นฐานและสิ่งอำนวยความสะดวก	ความครอบคลุมและสอดคล้องของโครงสร้างพื้นฐานในพื้นที่เขตพัฒนาพิเศษภาคตะวันออกเฉียง	0088	พืชเศรษฐกิจสำคัญ	Tier 1	สำนักงานเกษตรจังหวัดชลบุรี	จังหวัด	
การพัฒนาเขตพัฒนาพิเศษภาคตะวันออกเฉียงของจังหวัดชลบุรี	โครงสร้างพื้นฐานและสิ่งอำนวยความสะดวก	ความครอบคลุมและสอดคล้องของโครงสร้างพื้นฐานในพื้นที่เขตพัฒนาพิเศษภาคตะวันออกเฉียง	0089	ขยะ	Tier 1	สำนักงานส่งเสริมการปกครองท้องถิ่นจังหวัดชลบุรี	จังหวัด	
การพัฒนาเขตพัฒนาพิเศษภาคตะวันออกเฉียงของจังหวัดชลบุรี	โครงสร้างพื้นฐานและสิ่งอำนวยความสะดวก	ความครอบคลุมและสอดคล้องของโครงสร้างพื้นฐานในพื้นที่เขตพัฒนาพิเศษภาคตะวันออกเฉียง	0090	การใช้น้ำประปา	Tier 1	การประปาส่วนภูมิภาค เขต 1	จังหวัด	

ตาราง 15 บัญชีสถิติทางการ “การพัฒนาเขตพัฒนาพิเศษภาคตะวันออกเฉียงของจังหวัดชลบุรี” (ต่อ)

ห่วงโซ่คุณค่า (VC)	ปัจจัยแห่งความสำเร็จ (CSF)	ตัวชี้วัด	OS ID	รายการสถิติทางการ	สถานะความพร้อมเผยแพร่ (Tier)	หน่วยงานเจ้าของข้อมูล	ระดับหน่วยงานเจ้าของข้อมูล	หมายเหตุ
การพัฒนาเขตพัฒนาพิเศษภาคตะวันออกเฉียงของจังหวัดชลบุรี	โครงสร้างพื้นฐานและสิ่งอำนวยความสะดวก	ความครอบคลุมและสอดคล้องของโครงสร้างพื้นฐานในพื้นที่เขตพัฒนาพิเศษภาคตะวันออกเฉียง	0091	ปริมาณน้ำเสียเข้าระบบบำบัดน้ำเสีย	Tier 1	สำนักงานทรัพยากรธรรมชาติและสิ่งแวดล้อมจังหวัดชลบุรี	จังหวัด	
การพัฒนาเขตพัฒนาพิเศษภาคตะวันออกเฉียงของจังหวัดชลบุรี	โครงสร้างพื้นฐานและสิ่งอำนวยความสะดวก	ความครอบคลุมและสอดคล้องของโครงสร้างพื้นฐานในพื้นที่เขตพัฒนาพิเศษภาคตะวันออกเฉียง	0092	ข้อมูลการดำเนินการป้องกันและลดอุบัติเหตุทางถนนช่วงเทศกาลสงกรานต์	Tier 1	ตำรวจภูธรจังหวัดชลบุรี	จังหวัด	
การพัฒนาเขตพัฒนาพิเศษภาคตะวันออกเฉียงของจังหวัดชลบุรี	โครงสร้างพื้นฐานและสิ่งอำนวยความสะดวก	ความครอบคลุมและสอดคล้องของโครงสร้างพื้นฐานในพื้นที่เขตพัฒนาพิเศษภาคตะวันออกเฉียง	0093	ประสิทธิภาพชลประทานจังหวัดชลบุรี	Tier 1	โครงการชลประทานชลบุรี	จังหวัด	
การพัฒนาเขตพัฒนาพิเศษภาคตะวันออกเฉียงของจังหวัดชลบุรี	โครงสร้างพื้นฐานและสิ่งอำนวยความสะดวก	ความครอบคลุมและสอดคล้องของโครงสร้างพื้นฐานในพื้นที่เขตพัฒนาพิเศษภาคตะวันออกเฉียง	0094	ชุดข้อมูลการวิเคราะห์โครงข่ายถนนระบบขนส่ง จังหวัดชลบุรี	Tier 1	สำนักงานสถิติจังหวัดชลบุรี	จังหวัด	

ตาราง 15 บัญชีสถิติทางการ “การพัฒนาเขตพัฒนาพิเศษภาคตะวันออกเฉียงของจังหวัดชลบุรี” (ต่อ)

ห่วงโซ่คุณค่า (VC)	ปัจจัยแห่งความสำเร็จ (CSF)	ตัวชี้วัด	OS ID	รายการสถิติทางการ	สถานะความพร้อมเผยแพร่ (Tier)	หน่วยงานเจ้าของข้อมูล	ระดับหน่วยงานเจ้าของข้อมูล	หมายเหตุ
การพัฒนาเขตพัฒนาพิเศษภาคตะวันออกเฉียงของจังหวัดชลบุรี	โครงสร้างพื้นฐานและสิ่งอำนวยความสะดวก	ความครอบคลุมและสอดคล้องของโครงสร้างพื้นฐานในพื้นที่เขตพัฒนาพิเศษภาคตะวันออกเฉียง	0095	ชุดข้อมูลการวิเคราะห์การบริหารจัดการน้ำ จังหวัดชลบุรี	Tier 1	สำนักงานสถิติจังหวัดชลบุรี	จังหวัด	
การพัฒนาเขตพัฒนาพิเศษภาคตะวันออกเฉียงของจังหวัดชลบุรี	โครงสร้างพื้นฐานและสิ่งอำนวยความสะดวก	ความครอบคลุมและสอดคล้องของโครงสร้างพื้นฐานในพื้นที่เขตพัฒนาพิเศษภาคตะวันออกเฉียง	0096	การใช้ประโยชน์ที่ดิน	Tier 1	สำนักงานพัฒนาที่ดิน เขต 2	จังหวัด	
การพัฒนาเขตพัฒนาพิเศษภาคตะวันออกเฉียงของจังหวัดชลบุรี	โครงสร้างพื้นฐานและสิ่งอำนวยความสะดวก	ความครอบคลุมและสอดคล้องของโครงสร้างพื้นฐานในพื้นที่เขตพัฒนาพิเศษภาคตะวันออกเฉียง	0097	สถานการณ์น้ำในเขตพื้นที่จังหวัดชลบุรี	Tier 1	โครงการชลประทานชลบุรี	จังหวัด	
การพัฒนาเขตพัฒนาพิเศษภาคตะวันออกเฉียงของจังหวัดชลบุรี	โครงสร้างพื้นฐานและสิ่งอำนวยความสะดวก	ความครอบคลุมและสอดคล้องของโครงสร้างพื้นฐานในพื้นที่เขตพัฒนาพิเศษภาคตะวันออกเฉียง	0098	จำนวนโครงการก่อสร้างถนนของแขวงทางหลวงชลบุรี 2	Tier 1	แขวงทางหลวงชลบุรี 2	จังหวัด	

ตาราง 15 บัญชีสถิติทางการ “การพัฒนาเขตพัฒนาพิเศษภาคตะวันออกเฉียงของจังหวัดชลบุรี” (ต่อ)

ห่วงโซ่คุณค่า (VC)	ปัจจัยแห่งความสำเร็จ (CSF)	ตัวชี้วัด	OS ID	รายการสถิติทางการ	สถานะความพร้อมเผยแพร่ (Tier)	หน่วยงานเจ้าของข้อมูล	ระดับหน่วยงานเจ้าของข้อมูล	หมายเหตุ
การพัฒนาเขตพัฒนาพิเศษภาคตะวันออกเฉียงของจังหวัดชลบุรี	โครงสร้างพื้นฐานและสิ่งอำนวยความสะดวก	ความครอบคลุมและสอดคล้องของโครงสร้างพื้นฐานในพื้นที่เขตพัฒนาพิเศษภาคตะวันออกเฉียง	0099	จำนวนโครงการก่อสร้างถนนของแขวงทางหลวงชลบุรี 1	Tier 1	แขวงทางหลวงชลบุรี 1	จังหวัด	
การพัฒนาเขตพัฒนาพิเศษภาคตะวันออกเฉียงของจังหวัดชลบุรี	โครงสร้างพื้นฐานและสิ่งอำนวยความสะดวก	ความครอบคลุมและสอดคล้องของโครงสร้างพื้นฐานในพื้นที่เขตพัฒนาพิเศษภาคตะวันออกเฉียง	0100	จำนวนโครงการปรับปรุงซ่อมแซมถนนแขวงทางหลวงชลบุรี 2	Tier 1	แขวงทางหลวงชลบุรี 2	จังหวัด	
การพัฒนาเขตพัฒนาพิเศษภาคตะวันออกเฉียงของจังหวัดชลบุรี	โครงสร้างพื้นฐานและสิ่งอำนวยความสะดวก	ความครอบคลุมและสอดคล้องของโครงสร้างพื้นฐานในพื้นที่เขตพัฒนาพิเศษภาคตะวันออกเฉียง	0101	จำนวนโครงการปรับปรุงซ่อมแซมถนนแขวงทางหลวงชลบุรี 1	Tier 1	แขวงทางหลวงชลบุรี 1	จังหวัด	
การพัฒนาเขตพัฒนาพิเศษภาคตะวันออกเฉียงของจังหวัดชลบุรี	โครงสร้างพื้นฐานและสิ่งอำนวยความสะดวก	ความครอบคลุมและสอดคล้องของโครงสร้างพื้นฐานในพื้นที่เขตพัฒนาพิเศษภาคตะวันออกเฉียง	0102	จำนวนโครงการยุทธศาสตร์ (งบจังหวัด)	Tier 1	แขวงทางหลวงชลบุรี 1	จังหวัด	

ตาราง 15 บัญชีสถิติทางการ “การพัฒนาเขตพัฒนาพิเศษภาคตะวันออกเฉียงของจังหวัดชลบุรี” (ต่อ)

ห่วงโซ่คุณค่า (VC)	ปัจจัยแห่งความสำเร็จ (CSF)	ตัวชี้วัด	OS ID	รายการสถิติทางการ	สถานะความพร้อมเผยแพร่ (Tier)	หน่วยงานเจ้าของข้อมูล	ระดับหน่วยงานเจ้าของข้อมูล	หมายเหตุ
การพัฒนาเขตพัฒนาพิเศษภาคตะวันออกเฉียงของจังหวัดชลบุรี	โครงสร้างพื้นฐานและสิ่งอำนวยความสะดวก	ความครอบคลุมและสอดคล้องของโครงสร้างพื้นฐานในพื้นที่เขตพัฒนาพิเศษภาคตะวันออกเฉียง	0103	การเกิดอุบัติเหตุทางถนน	Tier 1	ตำรวจภูธรจังหวัดชลบุรี	จังหวัด	
การพัฒนาเขตพัฒนาพิเศษภาคตะวันออกเฉียงของจังหวัดชลบุรี	โครงสร้างพื้นฐานและสิ่งอำนวยความสะดวก	ความครอบคลุมและสอดคล้องของโครงสร้างพื้นฐานในพื้นที่เขตพัฒนาพิเศษภาคตะวันออกเฉียง	0104	จำนวนเรือเทียบท่า	Tier 1	ท่าเรือแหลมฉบัง	จังหวัด	
การพัฒนาเขตพัฒนาพิเศษภาคตะวันออกเฉียงของจังหวัดชลบุรี	โครงสร้างพื้นฐานและสิ่งอำนวยความสะดวก	ความครอบคลุมและสอดคล้องของโครงสร้างพื้นฐานในพื้นที่เขตพัฒนาพิเศษภาคตะวันออกเฉียง	0105	ปริมาณสินค้า	Tier 1	ท่าเรือแหลมฉบัง	จังหวัด	
การพัฒนาเขตพัฒนาพิเศษภาคตะวันออกเฉียงของจังหวัดชลบุรี	โครงสร้างพื้นฐานและสิ่งอำนวยความสะดวก	ความครอบคลุมและสอดคล้องของโครงสร้างพื้นฐานในพื้นที่เขตพัฒนาพิเศษภาคตะวันออกเฉียง	0106	จำนวนตู้สินค้า	Tier 1	ท่าเรือแหลมฉบัง	จังหวัด	

ตาราง 15 บัญชีสถิติทางการ “การพัฒนาเขตพัฒนาพิเศษภาคตะวันออกเฉียงของจังหวัดชลบุรี” (ต่อ)

ห่วงโซ่คุณค่า (VC)	ปัจจัยแห่งความสำเร็จ (CSF)	ตัวชี้วัด	OS ID	รายการสถิติทางการ	สถานะความพร้อมเผยแพร่ (Tier)	หน่วยงานเจ้าของข้อมูล	ระดับหน่วยงานเจ้าของข้อมูล	หมายเหตุ
การพัฒนาเขตพัฒนาพิเศษภาคตะวันออกเฉียงของจังหวัดชลบุรี	โครงสร้างพื้นฐานและสิ่งอำนวยความสะดวก	ความครอบคลุมและสอดคล้องของโครงสร้างพื้นฐานในพื้นที่เขตพัฒนาพิเศษภาคตะวันออกเฉียง	0107	จำนวนรถยนต์ที่นำเข้า-ส่งออก	Tier 1	ท่าเรือแหลมฉบัง	จังหวัด	
การพัฒนาเขตพัฒนาพิเศษภาคตะวันออกเฉียงของจังหวัดชลบุรี	โครงสร้างพื้นฐานและสิ่งอำนวยความสะดวก	ความครอบคลุมและสอดคล้องของโครงสร้างพื้นฐานในพื้นที่เขตพัฒนาพิเศษภาคตะวันออกเฉียง	0108	จำนวนผู้โดยสารขาเข้า-ขาออก	Tier 1	ท่าเรือแหลมฉบัง	จังหวัด	
การพัฒนาเขตพัฒนาพิเศษภาคตะวันออกเฉียงของจังหวัดชลบุรี	โครงสร้างพื้นฐานและสิ่งอำนวยความสะดวก	ความครอบคลุมและสอดคล้องของโครงสร้างพื้นฐานในพื้นที่เขตพัฒนาพิเศษภาคตะวันออกเฉียง	0109	ปริมาณน้ำฝนเฉลี่ย	Tier 1	สถานีอุตุนิยมวิทยาชลบุรี	จังหวัด	
การพัฒนาเขตพัฒนาพิเศษภาคตะวันออกเฉียงของจังหวัดชลบุรี	โครงสร้างพื้นฐานและสิ่งอำนวยความสะดวก	ความครอบคลุมและสอดคล้องของโครงสร้างพื้นฐานในพื้นที่เขตพัฒนาพิเศษภาคตะวันออกเฉียง	0110	ปริมาณน้ำระเหยเฉลี่ย	Tier 1	สถานีอุตุนิยมวิทยาชลบุรี	จังหวัด	

ตาราง 15 บัญชีสถิติทางการ “การพัฒนาเขตพัฒนาพิเศษภาคตะวันออกเฉียงของจังหวัดชลบุรี” (ต่อ)

ห่วงโซ่คุณค่า (VC)	ปัจจัยแห่งความสำเร็จ (CSF)	ตัวชี้วัด	OS ID	รายการสถิติทางการ	สถานะความพร้อมเผยแพร่ (Tier)	หน่วยงานเจ้าของข้อมูล	ระดับหน่วยงานเจ้าของข้อมูล	หมายเหตุ
การพัฒนาเขตพัฒนาพิเศษภาคตะวันออกเฉียงของจังหวัดชลบุรี	โครงสร้างพื้นฐานและสิ่งอำนวยความสะดวก	ความครอบคลุมและสอดคล้องของโครงสร้างพื้นฐานในพื้นที่เขตพัฒนาพิเศษภาคตะวันออกเฉียง	0111	ความชื้นสัมพัทธ์	Tier 1	สถานีอุตุนิยมวิทยาชลบุรี	จังหวัด	
การพัฒนาเขตพัฒนาพิเศษภาคตะวันออกเฉียงของจังหวัดชลบุรี	โครงสร้างพื้นฐานและสิ่งอำนวยความสะดวก	ความครอบคลุมและสอดคล้องของโครงสร้างพื้นฐานในพื้นที่เขตพัฒนาพิเศษภาคตะวันออกเฉียง	0112	อุณหภูมิ	Tier 1	สถานีอุตุนิยมวิทยาชลบุรี	จังหวัด	
การพัฒนาเขตพัฒนาพิเศษภาคตะวันออกเฉียงของจังหวัดชลบุรี	โครงสร้างพื้นฐานและสิ่งอำนวยความสะดวก	ความครอบคลุมและสอดคล้องของโครงสร้างพื้นฐานในพื้นที่เขตพัฒนาพิเศษภาคตะวันออกเฉียง	0113	ปริมาณน้ำบาดาลกักเก็บ	Tier 1	สำนักงานทรัพยากรน้ำบาดาล เขต 9 (จังหวัดระยอง)	จังหวัด	
การพัฒนาเขตพัฒนาพิเศษภาคตะวันออกเฉียงของจังหวัดชลบุรี	โครงสร้างพื้นฐานและสิ่งอำนวยความสะดวก	ความครอบคลุมและสอดคล้องของโครงสร้างพื้นฐานในพื้นที่เขตพัฒนาพิเศษภาคตะวันออกเฉียง	0114	ปริมาณน้ำบาดาลที่สามารถนำมาใช้ได้	Tier 1	สำนักงานทรัพยากรน้ำบาดาล เขต 9 (จังหวัดระยอง)	จังหวัด	

ตาราง 15 บัญชีสถิติทางการ “การพัฒนาเขตพัฒนาพิเศษภาคตะวันออกเฉียงของจังหวัดชลบุรี” (ต่อ)

ห่วงโซ่คุณค่า (VC)	ปัจจัยแห่งความสำเร็จ (CSF)	ตัวชี้วัด	OS ID	รายการสถิติทางการ	สถานะความพร้อมเผยแพร่ (Tier)	หน่วยงานเจ้าของข้อมูล	ระดับหน่วยงานเจ้าของข้อมูล	หมายเหตุ
การพัฒนาเขตพัฒนาพิเศษภาคตะวันออกเฉียงของจังหวัดชลบุรี	โครงสร้างพื้นฐานและสิ่งอำนวยความสะดวก	ความครอบคลุมและสอดคล้องของโครงสร้างพื้นฐานในพื้นที่เขตพัฒนาพิเศษภาคตะวันออกเฉียง	0115	ปริมาณการใช้น้ำบาดาลจำแนกตามประเภทการใช้งาน	Tier 1	สำนักงานทรัพยากรน้ำบาดาล เขต 9 (จังหวัดระยอง)	จังหวัด	
การพัฒนาเขตพัฒนาพิเศษภาคตะวันออกเฉียงของจังหวัดชลบุรี	โครงสร้างพื้นฐานและสิ่งอำนวยความสะดวก	ความครอบคลุมและสอดคล้องของโครงสร้างพื้นฐานในพื้นที่เขตพัฒนาพิเศษภาคตะวันออกเฉียง	0116	ค่าเฉลี่ยความลึกของบ่อน้ำบาดาล	Tier 1	สำนักงานทรัพยากรน้ำบาดาล เขต 9 (จังหวัดระยอง)	จังหวัด	
การพัฒนาเขตพัฒนาพิเศษภาคตะวันออกเฉียงของจังหวัดชลบุรี	โครงสร้างพื้นฐานและสิ่งอำนวยความสะดวก	ความครอบคลุมและสอดคล้องของโครงสร้างพื้นฐานในพื้นที่เขตพัฒนาพิเศษภาคตะวันออกเฉียง	0117	จำนวนประชากรที่ได้รับประโยชน์จากน้ำบาดาล	Tier 1	สำนักงานทรัพยากรน้ำบาดาล เขต 9 (จังหวัดระยอง)	จังหวัด	
การพัฒนาเขตพัฒนาพิเศษภาคตะวันออกเฉียงของจังหวัดชลบุรี	โครงสร้างพื้นฐานและสิ่งอำนวยความสะดวก	ความครอบคลุมและสอดคล้องของโครงสร้างพื้นฐานในพื้นที่เขตพัฒนาพิเศษภาคตะวันออกเฉียง	0118	จำนวนบ่อน้ำบาดาล	Tier 1	สำนักงานทรัพยากรน้ำบาดาล เขต 9 (จังหวัดระยอง)	จังหวัด	

ตาราง 15 บัญชีสถิติทางการ “การพัฒนาเขตพัฒนาพิเศษภาคตะวันออกเฉียงของจังหวัดชลบุรี” (ต่อ)

ห่วงโซ่คุณค่า (VC)	ปัจจัยแห่งความสำเร็จ (CSF)	ตัวชี้วัด	OS ID	รายการสถิติทางการ	สถานะความพร้อมเผยแพร่ (Tier)	หน่วยงานเจ้าของข้อมูล	ระดับหน่วยงานเจ้าของข้อมูล	หมายเหตุ
การพัฒนาเขตพัฒนาพิเศษภาคตะวันออกเฉียงของจังหวัดชลบุรี	โครงสร้างพื้นฐานและสิ่งอำนวยความสะดวก	ความครอบคลุมและสอดคล้องของโครงสร้างพื้นฐานในพื้นที่เขตพัฒนาพิเศษภาคตะวันออกเฉียง	0119	น้ำจากอ่างเก็บน้ำระบายออกสะสม	Tier 1	โครงการชลประทานชลบุรี	จังหวัด	
การพัฒนาเขตพัฒนาพิเศษภาคตะวันออกเฉียงของจังหวัดชลบุรี	โครงสร้างพื้นฐานและสิ่งอำนวยความสะดวก	ความครอบคลุมและสอดคล้องของโครงสร้างพื้นฐานในพื้นที่เขตพัฒนาพิเศษภาคตะวันออกเฉียง	0120	ปริมาณน้ำในอ่างเก็บน้ำขนาดเล็ก	Tier 1	สำนักงานส่งเสริมการปกครองท้องถิ่นจังหวัดชลบุรี	จังหวัด	
การพัฒนาเขตพัฒนาพิเศษภาคตะวันออกเฉียงของจังหวัดชลบุรี	โครงสร้างพื้นฐานและสิ่งอำนวยความสะดวก	ความครอบคลุมและสอดคล้องของโครงสร้างพื้นฐานในพื้นที่เขตพัฒนาพิเศษภาคตะวันออกเฉียง	0121	ปริมาณน้ำระเหยจากอ่างเก็บน้ำ	Tier 1	โครงการชลประทานชลบุรี	จังหวัด	
การพัฒนาเขตพัฒนาพิเศษภาคตะวันออกเฉียงของจังหวัดชลบุรี	โครงสร้างพื้นฐานและสิ่งอำนวยความสะดวก	ความครอบคลุมและสอดคล้องของโครงสร้างพื้นฐานในพื้นที่เขตพัฒนาพิเศษภาคตะวันออกเฉียง	0122	ปริมาณน้ำไหลเข้าอ่างเก็บน้ำสะสม	Tier 1	โครงการชลประทานชลบุรี	จังหวัด	

ตาราง 15 บัญชีสถิติทางการ “การพัฒนาเขตพัฒนาพิเศษภาคตะวันออกเฉียงของจังหวัดชลบุรี” (ต่อ)

ห่วงโซ่คุณค่า (VC)	ปัจจัยแห่งความสำเร็จ (CSF)	ตัวชี้วัด	OS ID	รายการสถิติทางการ	สถานะความพร้อมเผยแพร่ (Tier)	หน่วยงานเจ้าของข้อมูล	ระดับหน่วยงานเจ้าของข้อมูล	หมายเหตุ
การพัฒนาเขตพัฒนาพิเศษภาคตะวันออกเฉียงของจังหวัดชลบุรี	โครงสร้างพื้นฐานและสิ่งอำนวยความสะดวก	ความครอบคลุมและสอดคล้องของโครงสร้างพื้นฐานในพื้นที่เขตพัฒนาพิเศษภาคตะวันออกเฉียง	0123	การผันน้ำลงอ่างเก็บน้ำบางพระ	Tier 1	โครงการชลประทานชลบุรี	จังหวัด	
การพัฒนาเขตพัฒนาพิเศษภาคตะวันออกเฉียงของจังหวัดชลบุรี	โครงสร้างพื้นฐานและสิ่งอำนวยความสะดวก	ความครอบคลุมและสอดคล้องของโครงสร้างพื้นฐานในพื้นที่เขตพัฒนาพิเศษภาคตะวันออกเฉียง	0124	ประตุน้ำ	Tier 1	โครงการชลประทานชลบุรี	จังหวัด	
การพัฒนาเขตพัฒนาพิเศษภาคตะวันออกเฉียงของจังหวัดชลบุรี	โครงสร้างพื้นฐานและสิ่งอำนวยความสะดวก	ความครอบคลุมและสอดคล้องของโครงสร้างพื้นฐานในพื้นที่เขตพัฒนาพิเศษภาคตะวันออกเฉียง	0125	การปรับปรุงคุณภาพดินในพื้นที่ดินปัญหา	Tier 1	สำนักงานพัฒนาที่ดิน เขต 2	จังหวัด	
การพัฒนาเขตพัฒนาพิเศษภาคตะวันออกเฉียงของจังหวัดชลบุรี	โครงสร้างพื้นฐานและสิ่งอำนวยความสะดวก	ความครอบคลุมและสอดคล้องของโครงสร้างพื้นฐานในพื้นที่เขตพัฒนาพิเศษภาคตะวันออกเฉียง	0126	ปริมาณน้ำผลิต	Tier 1	การประปาส่วนภูมิภาค เขต 1	จังหวัด	

ตาราง 15 บัญชีสถิติทางการ “การพัฒนาเขตพัฒนาพิเศษภาคตะวันออกเฉียงของจังหวัดชลบุรี” (ต่อ)

ห่วงโซ่คุณค่า (VC)	ปัจจัยแห่งความสำเร็จ (CSF)	ตัวชี้วัด	OS ID	รายการสถิติทางการ	สถานะความพร้อมเผยแพร่ (Tier)	หน่วยงานเจ้าของข้อมูล	ระดับหน่วยงานเจ้าของข้อมูล	หมายเหตุ
การพัฒนาเขตพัฒนาพิเศษภาคตะวันออกเฉียงของจังหวัดชลบุรี	โครงสร้างพื้นฐานและสิ่งอำนวยความสะดวก	ความครอบคลุมและสอดคล้องของโครงสร้างพื้นฐานในพื้นที่เขตพัฒนาพิเศษภาคตะวันออกเฉียง	0127	จำนวนผู้ใช้น้ำประปาทั้งหมด	Tier 1	การประปาส่วนภูมิภาค เขต 1	จังหวัด	
การพัฒนาเขตพัฒนาพิเศษภาคตะวันออกเฉียงของจังหวัดชลบุรี	โครงสร้างพื้นฐานและสิ่งอำนวยความสะดวก	ความครอบคลุมและสอดคล้องของโครงสร้างพื้นฐานในพื้นที่เขตพัฒนาพิเศษภาคตะวันออกเฉียง	0128	ข้อมูลน้ำจำหน่าย	Tier 1	การประปาส่วนภูมิภาค เขต 1	จังหวัด	
การพัฒนาเขตพัฒนาพิเศษภาคตะวันออกเฉียงของจังหวัดชลบุรี	โครงสร้างพื้นฐานและสิ่งอำนวยความสะดวก	ความครอบคลุมและสอดคล้องของโครงสร้างพื้นฐานในพื้นที่เขตพัฒนาพิเศษภาคตะวันออกเฉียง	0129	ปริมาณน้ำที่นำมาใช้ผลิตน้ำประปา	Tier 1	การประปาส่วนภูมิภาค เขต 1	จังหวัด	
การพัฒนาเขตพัฒนาพิเศษภาคตะวันออกเฉียงของจังหวัดชลบุรี	โครงสร้างพื้นฐานและสิ่งอำนวยความสะดวก	ความครอบคลุมและสอดคล้องของโครงสร้างพื้นฐานในพื้นที่เขตพัฒนาพิเศษภาคตะวันออกเฉียง	0130	จำนวนครัวเรือน	Tier 1	ที่ทำการปกครองจังหวัดชลบุรี	จังหวัด	

ตาราง 15 บัญชีสถิติทางการ “การพัฒนาเขตพัฒนาพิเศษภาคตะวันออกเฉียงของจังหวัดชลบุรี” (ต่อ)

ห่วงโซ่คุณค่า (VC)	ปัจจัยแห่งความสำเร็จ (CSF)	ตัวชี้วัด	OS ID	รายการสถิติทางการ	สถานะความพร้อมเผยแพร่ (Tier)	หน่วยงานเจ้าของข้อมูล	ระดับหน่วยงานเจ้าของข้อมูล	หมายเหตุ
การพัฒนาเขตพัฒนาพิเศษภาคตะวันออกเฉียงของจังหวัดชลบุรี	โครงสร้างพื้นฐานและสิ่งอำนวยความสะดวก	ความครอบคลุมและสอดคล้องของโครงสร้างพื้นฐานในพื้นที่เขตพัฒนาพิเศษภาคตะวันออกเฉียง	0131	ขนาดครัวเรือนเฉลี่ย	Tier 1	สำนักงานสถิติจังหวัดชลบุรี	จังหวัด	
การพัฒนาเขตพัฒนาพิเศษภาคตะวันออกเฉียงของจังหวัดชลบุรี	โครงสร้างพื้นฐานและสิ่งอำนวยความสะดวก	ความครอบคลุมและสอดคล้องของโครงสร้างพื้นฐานในพื้นที่เขตพัฒนาพิเศษภาคตะวันออกเฉียง	0132	ปริมาณน้ำจำหน่ายประปาหมู่บ้าน	Tier 1	สำนักงานส่งเสริมการปกครองท้องถิ่นจังหวัดชลบุรี	จังหวัด	
การพัฒนาเขตพัฒนาพิเศษภาคตะวันออกเฉียงของจังหวัดชลบุรี	โครงสร้างพื้นฐานและสิ่งอำนวยความสะดวก	ความครอบคลุมและสอดคล้องของโครงสร้างพื้นฐานในพื้นที่เขตพัฒนาพิเศษภาคตะวันออกเฉียง	0133	ปริมาณการใช้น้ำในโรงงาน	Tier 1	สำนักงานอุตสาหกรรมจังหวัดชลบุรี	จังหวัด	
การพัฒนาเขตพัฒนาพิเศษภาคตะวันออกเฉียงของจังหวัดชลบุรี	โครงสร้างพื้นฐานและสิ่งอำนวยความสะดวก	ความครอบคลุมและสอดคล้องของโครงสร้างพื้นฐานในพื้นที่เขตพัฒนาพิเศษภาคตะวันออกเฉียง	0134	ปริมาณน้ำเสียสูงสุด	Tier 1	สำนักงานอุตสาหกรรมจังหวัดชลบุรี	จังหวัด	

ตาราง 15 บัญชีสถิติทางการ “การพัฒนาเขตพัฒนาพิเศษภาคตะวันออกเฉียงของจังหวัดชลบุรี” (ต่อ)

ห่วงโซ่คุณค่า (VC)	ปัจจัยแห่งความสำเร็จ (CSF)	ตัวชี้วัด	OS ID	รายการสถิติทางการ	สถานะความพร้อมเผยแพร่ (Tier)	หน่วยงานเจ้าของข้อมูล	ระดับหน่วยงานเจ้าของข้อมูล	หมายเหตุ
การพัฒนาเขตพัฒนาพิเศษภาคตะวันออกเฉียงของจังหวัดชลบุรี	โครงสร้างพื้นฐานและสิ่งอำนวยความสะดวก	ความครอบคลุมและสอดคล้องของโครงสร้างพื้นฐานในพื้นที่เขตพัฒนาพิเศษภาคตะวันออกเฉียง	0135	ข้อมูลน้ำเสียในโรงงาน	Tier 1	สำนักงานอุตสาหกรรมจังหวัดชลบุรี	จังหวัด	
การพัฒนาเขตพัฒนาพิเศษภาคตะวันออกเฉียงของจังหวัดชลบุรี	โครงสร้างพื้นฐานและสิ่งอำนวยความสะดวก	ความครอบคลุมและสอดคล้องของโครงสร้างพื้นฐานในพื้นที่เขตพัฒนาพิเศษภาคตะวันออกเฉียง	0014	ปริมาณน้ำทิ้งที่ระบายออกจากโรงงาน	Tier 1	สำนักงานอุตสาหกรรมจังหวัดชลบุรี	จังหวัด	
การพัฒนาเขตพัฒนาพิเศษภาคตะวันออกเฉียงของจังหวัดชลบุรี	โครงสร้างพื้นฐานและสิ่งอำนวยความสะดวก	ความครอบคลุมและสอดคล้องของโครงสร้างพื้นฐานในพื้นที่เขตพัฒนาพิเศษภาคตะวันออกเฉียง	0015	ปริมาณน้ำเสียที่ได้รับการบำบัดและลงสู่แหล่งน้ำ	Tier 1	สำนักงานอุตสาหกรรมจังหวัดชลบุรี	จังหวัด	
การพัฒนาเขตพัฒนาพิเศษภาคตะวันออกเฉียงของจังหวัดชลบุรี	โครงสร้างพื้นฐานและสิ่งอำนวยความสะดวก	ความครอบคลุมและสอดคล้องของโครงสร้างพื้นฐานในพื้นที่เขตพัฒนาพิเศษภาคตะวันออกเฉียง	0136	ปริมาณน้ำเสียในโรงงาน	Tier 1	สำนักงานอุตสาหกรรมจังหวัดชลบุรี	จังหวัด	

ตาราง 15 บัญชีสถิติทางการ “การพัฒนาเขตพัฒนาพิเศษภาคตะวันออกเฉียงของจังหวัดชลบุรี” (ต่อ)

ห่วงโซ่คุณค่า (VC)	ปัจจัยแห่งความสำเร็จ (CSF)	ตัวชี้วัด	OS ID	รายการสถิติทางการ	สถานะความพร้อมเผยแพร่ (Tier)	หน่วยงานเจ้าของข้อมูล	ระดับหน่วยงานเจ้าของข้อมูล	หมายเหตุ
การพัฒนาเขตพัฒนาพิเศษภาคตะวันออกเฉียงของจังหวัดชลบุรี	โครงสร้างพื้นฐานและสิ่งอำนวยความสะดวก	ความครอบคลุมและสอดคล้องของโครงสร้างพื้นฐานในพื้นที่เขตพัฒนาพิเศษภาคตะวันออกเฉียง	0137	ปริมาณการใช้น้ำของพืช	Tier 1	กรมชลประทาน	กรม	
การพัฒนาเขตพัฒนาพิเศษภาคตะวันออกเฉียงของจังหวัดชลบุรี	โครงสร้างพื้นฐานและสิ่งอำนวยความสะดวก	ความครอบคลุมและสอดคล้องของโครงสร้างพื้นฐานในพื้นที่เขตพัฒนาพิเศษภาคตะวันออกเฉียง	0138	ปริมาณฝนใช้การของพืชไร่	Tier 1	กรมชลประทาน	กรม	
การพัฒนาเขตพัฒนาพิเศษภาคตะวันออกเฉียงของจังหวัดชลบุรี	โครงสร้างพื้นฐานและสิ่งอำนวยความสะดวก	ความครอบคลุมและสอดคล้องของโครงสร้างพื้นฐานในพื้นที่เขตพัฒนาพิเศษภาคตะวันออกเฉียง	0139	ปริมาณฝนใช้การของข้าว	Tier 1	กรมชลประทาน	กรม	
การพัฒนาเขตพัฒนาพิเศษภาคตะวันออกเฉียงของจังหวัดชลบุรี	โครงสร้างพื้นฐานและสิ่งอำนวยความสะดวก	ความครอบคลุมและสอดคล้องของโครงสร้างพื้นฐานในพื้นที่เขตพัฒนาพิเศษภาคตะวันออกเฉียง	0140	ความต้องการน้ำเพื่อการเกษตรกรรม	Tier 1	โครงการชลประทานชลบุรี	จังหวัด	

ตาราง 15 บัญชีสถิติทางการ “การพัฒนาเขตพัฒนาพิเศษภาคตะวันออกเฉียงของจังหวัดชลบุรี” (ต่อ)

ห่วงโซ่คุณค่า (VC)	ปัจจัยแห่งความสำเร็จ (CSF)	ตัวชี้วัด	OS ID	รายการสถิติทางการ	สถานะความพร้อมเผยแพร่ (Tier)	หน่วยงานเจ้าของข้อมูล	ระดับหน่วยงานเจ้าของข้อมูล	หมายเหตุ
การพัฒนาเขตพัฒนาพิเศษภาคตะวันออกเฉียงของจังหวัดชลบุรี	โครงสร้างพื้นฐานและสิ่งอำนวยความสะดวก	ความครอบคลุมและสอดคล้องของโครงสร้างพื้นฐานในพื้นที่เขตพัฒนาพิเศษภาคตะวันออกเฉียง	0141	ข้อมูลพื้นที่เพาะปลูกทั้งหมด	Tier 1	สำนักงานเกษตรจังหวัดชลบุรี	จังหวัด	
การพัฒนาเขตพัฒนาพิเศษภาคตะวันออกเฉียงของจังหวัดชลบุรี	โครงสร้างพื้นฐานและสิ่งอำนวยความสะดวก	ความครอบคลุมและสอดคล้องของโครงสร้างพื้นฐานในพื้นที่เขตพัฒนาพิเศษภาคตะวันออกเฉียง	0142	ข้อมูลพื้นที่เพาะปลูก ในเขตชลประทาน	Tier 1	กรมชลประทาน	กรม	
การพัฒนาเขตพัฒนาพิเศษภาคตะวันออกเฉียงของจังหวัดชลบุรี	โครงสร้างพื้นฐานและสิ่งอำนวยความสะดวก	ความครอบคลุมและสอดคล้องของโครงสร้างพื้นฐานในพื้นที่เขตพัฒนาพิเศษภาคตะวันออกเฉียง	0062	ข้อมูลแสดงการใช้พื้นที่และจำนวนปศุสัตว์ของจังหวัดชลบุรี	Tier 1	สำนักงานปศุสัตว์จังหวัดชลบุรี	จังหวัด	
การพัฒนาเขตพัฒนาพิเศษภาคตะวันออกเฉียงของจังหวัดชลบุรี	โครงสร้างพื้นฐานและสิ่งอำนวยความสะดวก	ความครอบคลุมและสอดคล้องของโครงสร้างพื้นฐานในพื้นที่เขตพัฒนาพิเศษภาคตะวันออกเฉียง	0143	ค่าการสูญเสียระเหย, รั่วซึมของน้ำ (อ่างเก็บน้ำ)	Tier 1	กรมชลประทาน	กรม	

ตาราง 15 บัญชีสถิติทางการ “การพัฒนาเขตพัฒนาพิเศษภาคตะวันออกของจังหวัดชลบุรี” (ต่อ)

ห่วงโซ่คุณค่า (VC)	ปัจจัยแห่งความสำเร็จ (CSF)	ตัวชี้วัด	OS ID	รายการสถิติทางการ	สถานะความพร้อมเผยแพร่ (Tier)	หน่วยงานเจ้าของข้อมูล	ระดับหน่วยงานเจ้าของข้อมูล	หมายเหตุ
การพัฒนาเขตพัฒนาพิเศษภาคตะวันออกของจังหวัดชลบุรี	โครงสร้างพื้นฐานและสิ่งอำนวยความสะดวก	ผังเมือง ผังการใช้ประโยชน์ที่ดิน	0144	โครงการปรับปรุงซ่อมแซมถนนและก่อสร้างใหม่จังหวัดชลบุรี	Tier 1	กรมทางหลวง	กรม	
การพัฒนาเขตพัฒนาพิเศษภาคตะวันออกของจังหวัดชลบุรี	การเพิ่มประสิทธิภาพการลงทุน	หลักสูตรการศึกษา/การอบรม ที่สอดคล้องกับความต้องการของตลาด	0030	กำลังแรงงานรวม <sup>26</sup>	Tier 1	สำนักงานสถิติแห่งชาติ	กรม	
การพัฒนาเขตพัฒนาพิเศษภาคตะวันออกของจังหวัดชลบุรี	การเพิ่มประสิทธิภาพการลงทุน	หลักสูตรการศึกษา/การอบรม ที่สอดคล้องกับความต้องการของตลาด	0145	จำนวนกำลังแรงงานในระบบ <sup>27</sup> จังหวัดชลบุรี	Tier 1	สำนักงานสถิติแห่งชาติ	กรม	
การพัฒนาเขตพัฒนาพิเศษภาคตะวันออกของจังหวัดชลบุรี	การเพิ่มประสิทธิภาพการลงทุน	หลักสูตรการศึกษา/การอบรม ที่สอดคล้องกับความต้องการของตลาด	0146	จำนวนกำลังแรงงานนอก <sup>28</sup> ระบบจังหวัดชลบุรี	Tier 1	สำนักงานสถิติแห่งชาติ	กรม	

<sup>26</sup> กำลังแรงงานรวม หมายถึง บุคคลทุกคนที่มีอายุ 15 ปีขึ้นไป ที่มีงานทำหรือว่างงาน

<sup>27</sup> กำลังแรงงานในระบบ หมายถึง ผู้มีงานทำที่ได้รับความคุ้มครอง หรือหลักประกันทางสังคมจากการทำงาน

<sup>28</sup> กำลังแรงงานนอกระบบ หมายถึง ผู้มีงานทำที่ไม่ได้รับความคุ้มครองหรือไม่มีหลักประกันทางสังคมจากการทำงานเช่นเดียวกับแรงงานในระบบ

ตาราง 15 บัญชีสถิติทางการ “การพัฒนาเขตพัฒนาพิเศษภาคตะวันออกของจังหวัดชลบุรี” (ต่อ)

ห่วงโซ่คุณค่า (VC)	ปัจจัยแห่งความสำเร็จ (CSF)	ตัวชี้วัด	OS ID	รายการสถิติทางการ	สถานะความพร้อมเผยแพร่ (Tier)	หน่วยงานเจ้าของข้อมูล	ระดับหน่วยงานเจ้าของข้อมูล	หมายเหตุ
การพัฒนาเขตพัฒนาพิเศษภาคตะวันออกของจังหวัดชลบุรี	การเพิ่มประสิทธิภาพการลงทุน	หลักสูตรการศึกษา/การอบรม ที่สอดคล้องกับความต้องการของตลาด	0147	การทำงานของผู้สูงอายุ	Tier 1	สำนักงานสถิติจังหวัดชลบุรี	จังหวัด	
การพัฒนาเขตพัฒนาพิเศษภาคตะวันออกของจังหวัดชลบุรี	การเพิ่มประสิทธิภาพการลงทุน	หลักสูตรการศึกษา/การอบรม ที่สอดคล้องกับความต้องการของตลาด	0148	จำนวนแรงงานในภาคอุตสาหกรรม	Tier 1	สำนักงานปลัดกระทรวงอุตสาหกรรม	กรม	
การพัฒนาเขตพัฒนาพิเศษภาคตะวันออกของจังหวัดชลบุรี	การเพิ่มประสิทธิภาพการลงทุน	หลักสูตรการศึกษา/การอบรม ที่สอดคล้องกับความต้องการของตลาด	0149	จำนวนแรงงานต่างด้าว <sup>29</sup> ที่ได้รับใบอนุญาตทำงานในจังหวัดชลบุรี	Tier 1	กรมการจัดหางาน	กรม	
การพัฒนาเขตพัฒนาพิเศษภาคตะวันออกของจังหวัดชลบุรี	การเพิ่มประสิทธิภาพการลงทุน	หลักสูตรการศึกษา/การอบรม ที่สอดคล้องกับความต้องการของตลาด	0150	จำนวนผู้ผ่านการฝึกยกระดับฝีมือแรงงาน	Tier 1	กรมพัฒนาฝีมือแรงงาน	กรม	

<sup>29</sup> กำลังแรงงานต่างด้าว หมายถึง บุคคลซึ่งไม่มีสัญชาติไทยแต่ได้เดินทางมาทำงานในแผ่นดินประเทศไทยใช้กำลังกาย ความรู้ ความสามารถเพื่อประสงค์ผลตอบแทนเป็นค่าจ้างหรือประโยชน์อื่นใด

ตาราง 15 บัญชีสถิติทางการ “การพัฒนาเขตพัฒนาพิเศษภาคตะวันออกของจังหวัดชลบุรี” (ต่อ)

ห่วงโซ่คุณค่า (VC)	ปัจจัยแห่งความสำเร็จ (CSF)	ตัวชี้วัด	OS ID	รายการสถิติทางการ	สถานะความพร้อมเผยแพร่ (Tier)	หน่วยงานเจ้าของข้อมูล	ระดับหน่วยงานเจ้าของข้อมูล	หมายเหตุ
การพัฒนาเขตพัฒนาพิเศษภาคตะวันออกของจังหวัดชลบุรี	การเพิ่มประสิทธิภาพการลงทุน	หลักสูตรการศึกษา/การอบรม ที่สอดคล้องกับความต้องการของตลาด	0151	จำนวนผู้ผ่านการทดสอบมาตรฐานฝีมือแรงงาน	Tier 1	กรมพัฒนาฝีมือแรงงาน	กรม	
การพัฒนาเขตพัฒนาพิเศษภาคตะวันออกของจังหวัดชลบุรี	การเพิ่มประสิทธิภาพการลงทุน	หลักสูตรการศึกษา/การอบรม ที่สอดคล้องกับความต้องการของตลาด	0152	จำนวนผู้ผ่านการฝึกอบรมของสถาบันพัฒนาฝีมือแรงงาน 3 ชลบุรี	Tier 1	สถาบันพัฒนาฝีมือแรงงาน 3 ชลบุรี	จังหวัด	
การพัฒนาเขตพัฒนาพิเศษภาคตะวันออกของจังหวัดชลบุรี	การเพิ่มประสิทธิภาพการลงทุน	หลักสูตรการศึกษา/การอบรม ที่สอดคล้องกับความต้องการของตลาด	0153	จำนวนผู้ผ่านการฝึกอบรมตามโครงการพัฒนาศักยภาพแรงงานชั้นสูงในเขตพัฒนาพิเศษภาคตะวันออก	Tier 1	สถาบันพัฒนาฝีมือแรงงาน 3 ชลบุรี	จังหวัด	
การพัฒนาเขตพัฒนาพิเศษภาคตะวันออกของจังหวัดชลบุรี	การเพิ่มประสิทธิภาพการลงทุน	สิทธิประโยชน์แก่นักลงทุน	0154	จำนวนการจดทะเบียนโรงงานอุตสาหกรรมในจังหวัดชลบุรี	Tier 1	สำนักงานปลัดกระทรวงอุตสาหกรรม	กรม	

ตาราง 15 บัญชีสถิติทางการ “การพัฒนาเขตพัฒนาพิเศษภาคตะวันออกของจังหวัดชลบุรี” (ต่อ)

หัวข้อคุณค่า (VC)	ปัจจัยแห่งความสำเร็จ (CSF)	ตัวชี้วัด	OS ID	รายการสถิติทางการ	สถานะความพร้อมเผยแพร่ (Tier)	หน่วยงานเจ้าของข้อมูล	ระดับหน่วยงานเจ้าของข้อมูล	หมายเหตุ
การพัฒนาเขตพัฒนาพิเศษภาคตะวันออกของจังหวัดชลบุรี	การเพิ่มประสิทธิภาพการลงทุน	สิทธิประโยชน์แก่นักลงทุน	0155	คำร้องขอรับการส่งเสริมการลงทุนของ BOI (โครงการ)	Tier 1	สำนักงานคณะกรรมการส่งเสริมการลงทุน	กรม	
การพัฒนาเขตพัฒนาพิเศษภาคตะวันออกของจังหวัดชลบุรี	การเพิ่มประสิทธิภาพการลงทุน	สิทธิประโยชน์แก่นักลงทุน	0156	มูลค่าเงินสนับสนุนในภาคอุตสาหกรรม	Tier 1	สำนักงานคณะกรรมการส่งเสริมการลงทุน	กรม	
การพัฒนาเขตพัฒนาพิเศษภาคตะวันออกของจังหวัดชลบุรี	การเพิ่มประสิทธิภาพการลงทุน	สิทธิประโยชน์แก่นักลงทุน	0157	มูลค่าทุนการจดทะเบียนภาคอุตสาหกรรม	Tier 1	สำนักงานปลัดกระทรวงอุตสาหกรรม	กรม	
การพัฒนาเขตพัฒนาพิเศษภาคตะวันออกของจังหวัดชลบุรี	พัฒนาผลิตภัณฑ์ การบริการและการตลาด	มาตรฐานสินค้าและบริการ	0158	จำนวนบรรจุภัณฑ์หรือตราสัญลักษณ์ที่จังหวัดให้การรับรอง (แบบ)	Tier 1	สำนักงานปลัดกระทรวงอุตสาหกรรม	กรม	
การพัฒนาเขตพัฒนาพิเศษภาคตะวันออกของจังหวัดชลบุรี	พัฒนาผลิตภัณฑ์ การบริการและการตลาด	มาตรฐานสินค้าและบริการ	0159	จำนวนโรงงานที่ได้รับการตรวจสอบความปลอดภัยในการทำงานภาคอุตสาหกรรม	Tier 1	กรมสวัสดิการและคุ้มครองแรงงาน	กรม	

ตาราง 15 บัญชีสถิติทางการ “การพัฒนาเขตพัฒนาพิเศษภาคตะวันออกของจังหวัดชลบุรี” (ต่อ)

ห่วงโซ่คุณค่า (VC)	ปัจจัยแห่งความสำเร็จ (CSF)	ตัวชี้วัด	OS ID	รายการสถิติทางการ	สถานะความพร้อมเผยแพร่ (Tier)	หน่วยงานเจ้าของข้อมูล	ระดับหน่วยงานเจ้าของข้อมูล	หมายเหตุ
การพัฒนาเขตพัฒนาพิเศษภาคตะวันออกของจังหวัดชลบุรี	สภาพแวดล้อมที่เอื้อต่อการขยายตัวของผลิตภัณฑ์มวลรวมในพื้นที่	ฐานข้อมูลด้านเศรษฐกิจและการลงทุน	0001	จำนวนโรงงานอุตสาหกรรมทั้งหมด	Tier 1	สำนักงานปลัดกระทรวงอุตสาหกรรม	กรม	

### 3.1.5 บัญชีสถิติทางการที่สอดคล้องตามประเด็นการพัฒนานาที่ 5 สร้างสรรค์สังคมให้มั่นคง มีคุณภาพและยั่งยืน

#### วัตถุประสงค์

- 1) ประชาชนมีคุณภาพชีวิตที่ดี สามารถเข้าถึงสิทธิสวัสดิการสังคมรวมทั้งมีความรู้ความเข้าใจ และเข้าถึงสิทธิตามกฎหมายมีความปลอดภัยในชีวิตและทรัพย์สินและเป็นเมืองน่าอยู่
- 2) ผู้นำองค์กรด้านการศึกษาเพื่อการมีงานทำ ก้าวล้ำเทคโนโลยี สร้างภาคีเครือข่าย พัฒนาคนทุกช่วงวัย ก้าวไกลทางด้านวิทยาศาสตร์และนวัตกรรม น้อมนำศาสตร์พระราชา เพื่อพัฒนาคุณภาพสู่สากล
- 3) ผู้เรียนและกำลังแรงงานได้รับการเตรียมความพร้อมด้านเทคโนโลยี ดิจิทัล นวัตกรรมและการสื่อสารเข้าสู่ Thailand 4.0
- 4) แรงงานมีงานทำ มีหลักประกันที่มั่นคงมีการปลอดภัยในการทำงานมีคุณภาพชีวิตที่ดี ได้รับการคุ้มครองตามกฎหมาย และสถานประกอบการมีมาตรฐานแรงงานมีความรับผิดชอบ ต่อสังคมด้านแรงงาน
- 5) ประชาชนมีการประยุกต์ใช้ “ศาสตร์พระราชา” เพื่อคุณภาพชีวิตที่ดี และมีภูมิคุ้มกัน
- 6) การสร้างภูมิคุ้มกันให้ประชาชนมีความเข้าใจเรื่องด้านความมั่นคง อาทิเช่นปัญหา ยาเสพติด ปัญหาด้านค้ำมนุษย์ และอาชญากรรมต่างๆ

#### ตัวชี้วัด

- 1) ร้อยละของสถานพยาบาลได้รับการรับรองคุณภาพโรงพยาบาลตามมาตรฐานสากล (HA/Advance HA/JCI) ตามศักยภาพของสถานพยาบาลแต่ละระดับ ร้อยละ 100
- 2) จำนวนประชาชนมีศักยภาพด้านการป้องกันและบรรเทาสาธารณภัยเพิ่มขึ้น 12,000 คน
- 3) ร้อยละจำนวนผู้เสียชีวิตจากอุบัติเหตุการจราจรทางถนนลดลง ร้อยละ 2
- 4) ร้อยละที่เพิ่มขึ้นของประชาชนที่เข้าถึงความช่วยเหลือตามกฎหมายและกระบวนการยุติธรรม ร้อยละ 30
- 5) ร้อยละประชากรกลุ่มเปราะบางได้รับการป้องกันและคุ้มครองจากปัญหาการค้ำมนุษย์ ร้อยละ 15
- 6) ร้อยละของผู้สูงอายุเข้าถึงสิทธิบริการทางสังคมและได้รับการพัฒนาทักษะทางกายใจ ร้อยละ 10
- 7) ร้อยละของคะแนนเฉลี่ยผลสัมฤทธิ์ทางการเรียนวิชาหลักจากการทดสอบระดับเพิ่มขึ้น ร้อยละ 10
- 8) ร้อยละของนักเรียน นักศึกษา ที่ได้รับการส่งเสริมและพัฒนากิจการศึกษากิจการมีงานทำทุกช่วงวัย ร้อยละ 80
- 9) ร้อยละของนักเรียน นักศึกษา ที่ได้รับการส่งเสริมการจัดการศึกษาด้านการวิจัย วิทยาศาสตร์ เทคโนโลยี นวัตกรรม ภาษาเพื่อการศึกษาและสิ่งแวดล้อมเพื่อยกระดับคุณภาพ การศึกษาสู่มาตรฐานสากล ร้อยละ 80
- 10) ร้อยละของผู้สำเร็จการศึกษาอาชีวศึกษาและการอุดมศึกษาที่เข้าสู่ตลาดแรงงาน หรือ ประกอบอาชีพอิสระ เพิ่มขึ้น ร้อยละ 15

- 11) ร้อยละของแรงงานมีงานทำและมีหลักประกันในการทำงานและได้รับการคุ้มครองตามกฎหมาย เพิ่มขึ้น ร้อยละ 2.5
- 12) ร้อยละของสถานประกอบกิจการที่ปฏิบัติตามกฎหมายคุ้มครองแรงงาน ร้อยละ 80
- 13) จำนวนสถานประกอบกิจการที่มีการบริหารจัดการที่ดีแสดงถึงความรับผิดชอบต่อสังคม ร้อยละ 90
- 14) ร้อยละของประชาชน รับรู้และเข้าใจเกี่ยวกับหลักปรัชญาของเศรษฐกิจพอเพียงไปประยุกต์ใช้เพื่อพัฒนาคุณภาพชีวิต ร้อยละ 80
- 15) ร้อยละของประชาชนที่สามารถนำหลักปรัชญาเศรษฐกิจพอเพียงไปประยุกต์ใช้เพื่อพัฒนาคุณภาพชีวิต ร้อยละ 50
- 16) ร้อยละของประชาชนมีความเข้าใจในปัญหาด้านความมั่นคง เพิ่มขึ้น ร้อยละ 20

ในการขับเคลื่อนประเด็นการพัฒนาที่ 5 สร้างสรรค์สังคมให้มั่นคงมีคุณภาพและยั่งยืน ได้มีการวิเคราะห์สถานการณ์ แนวโน้มการพัฒนาจังหวัดชลบุรี ซึ่งจำเป็นต้องมีบัญชีสถิติทางการที่ตอบประเด็นการพัฒนาดังกล่าว โดยการได้มาซึ่งบัญชีสถิติทางการจะเริ่มจากการวิเคราะห์ห่วงโซ่คุณค่าของประเทศไทย 140 เป้าหมายแผนแม่บทย่อย ภายใต้แผนแม่บทภายใต้ยุทธศาสตร์ชาติ (23 ประเด็น) ที่สอดคล้องกับประเด็นการพัฒนาที่ 5 ของแผนพัฒนาจังหวัดชลบุรี คือ ประเด็น 11 ศักยภาพคนตลอดช่วงชีวิต ประกอบด้วย

- แผนแม่บทย่อย 11.4 การพัฒนาและยกระดับศักยภาพวัยแรงงาน  
เป้าหมาย 110401 แรงงานมีศักยภาพในการเพิ่มผลผลิต มีทักษะอาชีพสูง ตระหนักในความสำคัญที่จะพัฒนาตนเองให้เต็มศักยภาพ สามารถปรับตัวและเรียนรู้สิ่งใหม่ตามพลวัตของโครงสร้างอาชีพ และความ ต้องการของตลาดแรงงานเพิ่มขึ้น
- แผนแม่บทย่อย 11.5 การส่งเสริมศักยภาพผู้สูงอายุ  
เป้าหมาย 110501 ผู้สูงอายุมีคุณภาพชีวิตที่ดี มีความมั่นคงในชีวิต มีทักษะการดำรงชีวิต เรียนรู้พัฒนาตลอดชีวิต มีส่วนร่วมในกิจกรรมสังคม สร้างมูลค่าเพิ่มให้แก่สังคมเพิ่มขึ้น

จากนั้นจัดทำห่วงโซ่คุณค่า “ศักยภาพคนตลอดช่วงชีวิต” ดังภาพ 24 และสามารถวิเคราะห์ห่วงโซ่คุณค่าที่สอดคล้องกับแผนพัฒนาจังหวัดชลบุรี คือ

- 1) ห่วงโซ่คุณค่า “การพัฒนาและยกระดับศักยภาพวัยแรงงานของจังหวัดชลบุรี” ดังภาพ 25
- 1) ห่วงโซ่คุณค่า “การส่งเสริมศักยภาพผู้สูงอายุของจังหวัดชลบุรี” ดังภาพ 26

ในการศึกษาแผนต่าง ๆ ที่เกี่ยวข้องกับห่วงโซ่คุณค่า โดยศึกษายุทธศาสตร์ กลยุทธ์ แนวทางการพัฒนา ตลอดจนตัวชี้วัดภายใต้แผนระดับ 3 เช่น ยุทธศาสตร์เกษตรและสหกรณ์ ระยะ 20 ปี แผนปฏิบัติการเกษตรอัจฉริยะ และแผนพัฒนาสถิติสาขาเกษตร ที่สอดคล้องกับปัจจัยสู่ความสำเร็จ พร้อมทั้งกำหนดรายการสถิติที่สำคัญและจำเป็น ทำให้ได้บัญชีสถิติทางการตามประเด็นการพัฒนาที่ 5 คือ

- 1) บัญชีสถิติทางการ “การพัฒนาและยกระดับศักยภาพวัยแรงงานของจังหวัดชลบุรี” ดังตาราง 16
- 2) บัญชีสถิติทางการ “การส่งเสริมศักยภาพผู้สูงอายุของจังหวัดชลบุรี” ดังตาราง 17

### ห่วงโซ่คุณค่า “ศักยภาพคนตลอดช่วงชีวิต”

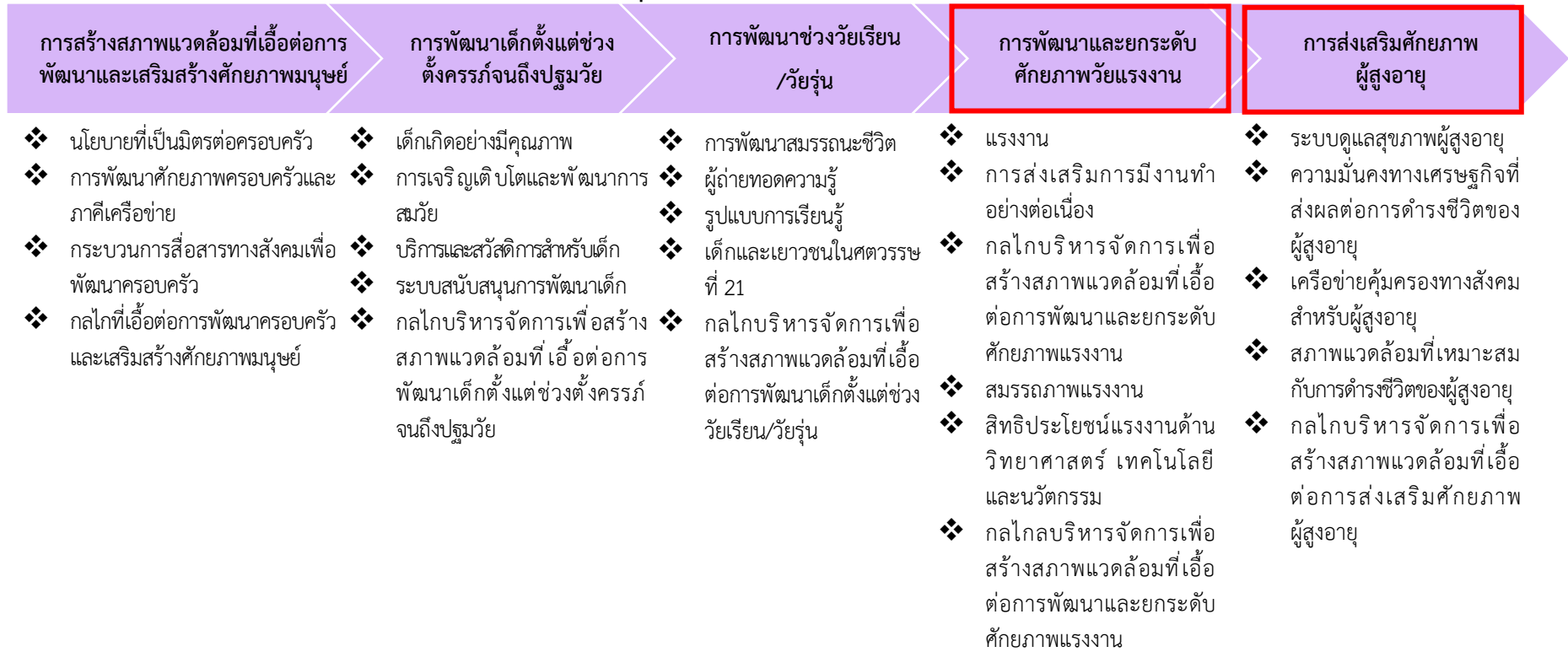

ภาพ 24 ห่วงโซ่คุณค่า “ศักยภาพคนตลอดช่วงชีวิต”

## ห่วงโซ่คุณค่า “การพัฒนาและยกระดับศักยภาพวัยแรงงานของจังหวัดชลบุรี”

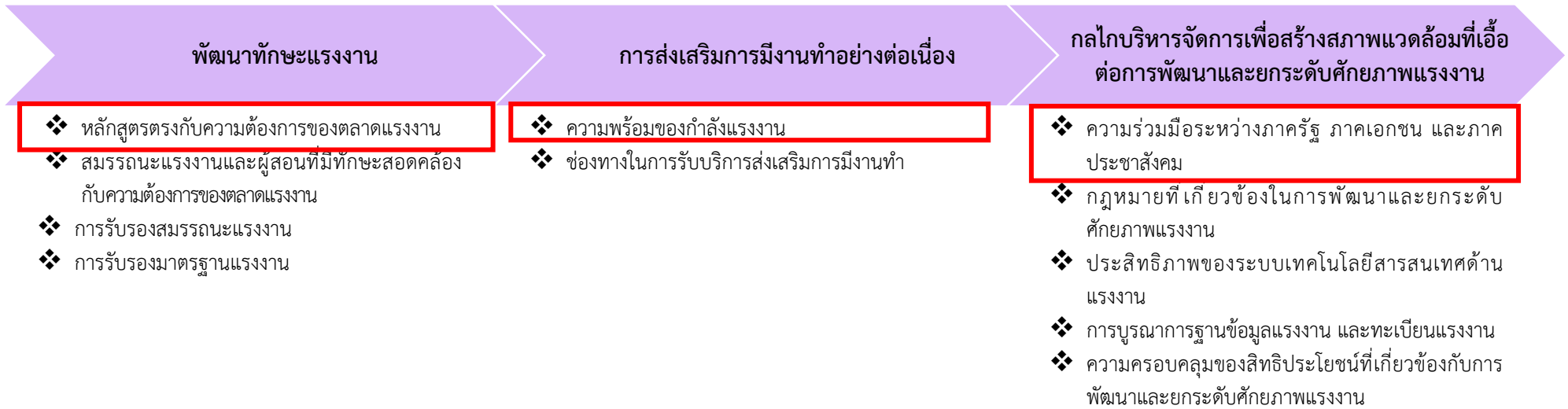

ภาพ 25 ห่วงโซ่คุณค่า “การพัฒนาและยกระดับศักยภาพวัยแรงงานของจังหวัดชลบุรี”

## ห่วงโซ่คุณค่า “การส่งเสริมศักยภาพผู้สูงอายุของจังหวัดชลบุรี”

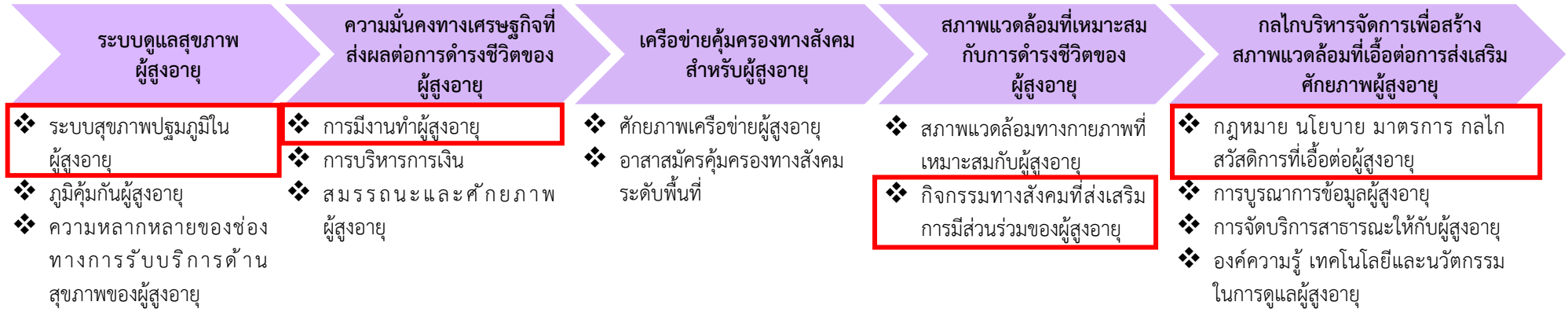

ภาพ 26 ห่วงโซ่คุณค่า “การส่งเสริมศักยภาพผู้สูงอายุของจังหวัดชลบุรี”

ตาราง 16 บัญชีสถิติทางการ “การพัฒนาและยกระดับศักยภาพวัยแรงงานของจังหวัดชลบุรี”

ห่วงโซ่คุณค่า (VC)	ปัจจัยแห่งความสำเร็จ (CSF)	ตัวชี้วัด	OS ID	รายการสถิติทางการ	สถานะความพร้อมเผยแพร่ (Tier)	หน่วยงานเจ้าของข้อมูล	ระดับหน่วยงานเจ้าของข้อมูล	หมายเหตุ
การพัฒนาและยกระดับศักยภาพวัยแรงงานของจังหวัดชลบุรี	พัฒนาทักษะแรงงาน	หลักสูตรตรงกับความต้องการของตลาดแรงงาน	0152	จำนวนผู้ผ่านการฝึกอบรมของสถาบันพัฒนาฝีมือแรงงาน 3 ชลบุรี	Tier 1	สถาบันพัฒนาฝีมือแรงงาน 3 ชลบุรี	จังหวัด	
การพัฒนาและยกระดับศักยภาพวัยแรงงานของจังหวัดชลบุรี	พัฒนาทักษะแรงงาน	หลักสูตรตรงกับความต้องการของตลาดแรงงาน	0153	จำนวนผู้ผ่านการฝึกอบรมตามโครงการพัฒนาศักยภาพแรงงานชั้นสูงในเขตพัฒนาพิเศษภาคตะวันออก	Tier 1	สถาบันพัฒนาฝีมือแรงงาน 3 ชลบุรี	จังหวัด	
การพัฒนาและยกระดับศักยภาพวัยแรงงานของจังหวัดชลบุรี	การส่งเสริมการมีงานทำอย่างต่อเนื่อง	ความพร้อมของกำลังแรงงาน	0030	กำลังแรงงานรวม	Tier 1	สำนักงานสถิติแห่งชาติ	กรม	
การพัฒนาและยกระดับศักยภาพวัยแรงงานของจังหวัดชลบุรี	การส่งเสริมการมีงานทำอย่างต่อเนื่อง	ความพร้อมของกำลังแรงงาน	0145	จำนวนกำลังแรงงานในระบบจังหวัดชลบุรี	Tier 1	สำนักงานสถิติแห่งชาติ	กรม	

ตาราง 16 บัญชีสถิติทางการ “การพัฒนาและยกระดับศักยภาพวัยแรงงานของจังหวัดชลบุรี” (ต่อ)

หัวข้อคุณค่า (VC)	ปัจจัยแห่งความสำเร็จ (CSF)	ตัวชี้วัด	OS ID	รายการสถิติทางการ	สถานะความพร้อมเผยแพร่ (Tier)	หน่วยงานเจ้าของข้อมูล	ระดับหน่วยงานเจ้าของข้อมูล	หมายเหตุ
การพัฒนาและยกระดับศักยภาพวัยแรงงานของจังหวัดชลบุรี	การส่งเสริมการมีงานทำอย่างต่อเนื่อง	ความพร้อมของกำลังแรงงาน	0146	จำนวนกำลังแรงงานนอกระบบจังหวัดชลบุรี	Tier 1	สำนักงานสถิติแห่งชาติ	กรม	
การพัฒนาและยกระดับศักยภาพวัยแรงงานของจังหวัดชลบุรี	การส่งเสริมการมีงานทำอย่างต่อเนื่อง	ความพร้อมของกำลังแรงงาน	0029	การว่างงาน	Tier 1	สำนักงานสถิติแห่งชาติ	กรม	
การพัฒนาและยกระดับศักยภาพวัยแรงงานของจังหวัดชลบุรี	กลไกบริหารจัดการเพื่อสร้างสภาพแวดล้อมที่เอื้อต่อการพัฒนาและยกระดับศักยภาพแรงงาน	ความร่วมมือระหว่างภาครัฐ ภาคเอกชน และภาคประชาสังคม	0160	จำนวนสถานพยาบาลในสังกัดประกันสังคมในจังหวัดชลบุรี	Tier 1	สำนักงานประกันสังคม	กรม	

ตาราง 17 บัญชีสถิติทางการ “การส่งเสริมศักยภาพผู้สูงอายุของจังหวัดชลบุรี”

ห่วงโซ่คุณค่า (VC)	ปัจจัยแห่งความสำเร็จ (CSF)	ตัวชี้วัด	OS ID	รายการสถิติทางการ	สถานะความพร้อมเผยแพร่ (Tier)	หน่วยงานเจ้าของข้อมูล	ระดับหน่วยงานเจ้าของข้อมูล	หมายเหตุ
การส่งเสริมศักยภาพผู้สูงอายุของจังหวัดชลบุรี	ระบบดูแลสุขภาพผู้สูงอายุ	ระบบสุขภาพปฐมภูมิในผู้สูงอายุ	0161	จำนวนผู้สูงอายุในเขตพื้นที่รับผิดชอบ	Tier 1	สำนักงานสาธารณสุขจังหวัดชลบุรี	จังหวัด	
การส่งเสริมศักยภาพผู้สูงอายุของจังหวัดชลบุรี	ระบบดูแลสุขภาพผู้สูงอายุ	ระบบสุขภาพปฐมภูมิในผู้สูงอายุ	0162	การคัดกรองผู้สูงอายุ 9 ด้าน	Tier 1	สำนักงานสาธารณสุขจังหวัดชลบุรี	จังหวัด	
การส่งเสริมศักยภาพผู้สูงอายุของจังหวัดชลบุรี	ความมั่นคงทางเศรษฐกิจที่ส่งผลต่อการดำรงชีวิตของผู้สูงอายุ	การมีงานทำผู้สูงอายุ	0147	การทำงานของผู้สูงอายุ	Tier 1	สำนักงานสถิติจังหวัดชลบุรี	จังหวัด	
การส่งเสริมศักยภาพผู้สูงอายุของจังหวัดชลบุรี	สภาพแวดล้อมที่เหมาะสมกับการดำรงชีวิตของผู้สูงอายุ	กิจกรรมทางสังคมที่ส่งเสริมการมีส่วนร่วมของผู้สูงอายุ	0163	ชมรมผู้สูงอายุจังหวัด	Tier 1	สำนักงานสาธารณสุขจังหวัดชลบุรี	จังหวัด	

ตาราง 17 บัญชีสถิติทางการ “การส่งเสริมศักยภาพผู้สูงอายุของจังหวัดชลบุรี” (ต่อ)

ห่วงโซ่คุณค่า (VC)	ปัจจัยแห่งความสำเร็จ (CSF)	ตัวชี้วัด	OS ID	รายการสถิติทางการ	สถานะความพร้อมเผยแพร่ (Tier)	หน่วยงานเจ้าของข้อมูล	ระดับหน่วยงานเจ้าของข้อมูล	หมายเหตุ
การส่งเสริมศักยภาพผู้สูงอายุของจังหวัดชลบุรี	กลไกบริหารจัดการเพื่อสร้างสภาพแวดล้อมที่เอื้อต่อการส่งเสริมศักยภาพผู้สูงอายุ	กฎหมาย นโยบาย มาตรการ กลไก สวัสดิการที่เอื้อต่อผู้สูงอายุ	0164	จำนวนผู้สูงอายุที่ได้เบี้ยยังชีพ	Tier 1	กรมกิจการผู้สูงอายุ	กรม	
การส่งเสริมศักยภาพผู้สูงอายุของจังหวัดชลบุรี	กลไกบริหารจัดการเพื่อสร้างสภาพแวดล้อมที่เอื้อต่อการส่งเสริมศักยภาพผู้สูงอายุ	กฎหมาย นโยบาย มาตรการ กลไก สวัสดิการที่เอื้อต่อผู้สูงอายุ	0165	จำนวนผู้สูงอายุที่ได้รับการช่วยเหลือ	Tier 1	กรมกิจการผู้สูงอายุ	กรม	

ตาราง 17 บัญชีสถิติทางการ “การส่งเสริมศักยภาพผู้สูงอายุของจังหวัดชลบุรี” (ต่อ)

ห่วงโซ่คุณค่า (VC)	ปัจจัยแห่งความสำเร็จ (CSF)	ตัวชี้วัด	OS ID	รายการสถิติทางการ	สถานะความพร้อมเผยแพร่ (Tier)	หน่วยงานเจ้าของข้อมูล	ระดับหน่วยงานเจ้าของข้อมูล	หมายเหตุ
การส่งเสริมศักยภาพผู้สูงอายุของจังหวัดชลบุรี	กลไกบริหารจัดการเพื่อสร้างสภาพแวดล้อมที่เอื้อต่อการส่งเสริมศักยภาพผู้สูงอายุ	กฎหมาย นโยบาย มาตรการ กลไก สวัสดิการที่เอื้อต่อผู้สูงอายุ	0166	จำนวนผู้สูงอายุที่ได้รับสวัสดิการจากกรมกิจการผู้สูงอายุ	Tier 1	กรมกิจการผู้สูงอายุ	กรม	
การส่งเสริมศักยภาพผู้สูงอายุของจังหวัดชลบุรี	กลไกบริหารจัดการเพื่อสร้างสภาพแวดล้อมที่เอื้อต่อการส่งเสริมศักยภาพผู้สูงอายุ	กฎหมาย นโยบาย มาตรการ กลไก สวัสดิการที่เอื้อต่อผู้สูงอายุ	0167	จำนวนผู้สูงอายุสัญชาติไทยที่มีชื่ออยู่ในทะเบียนบ้าน	Tier 1	กรมกิจการผู้สูงอายุ	กรม	

ตาราง 17 บัญชีสถิติทางการ “การส่งเสริมศักยภาพผู้สูงอายุของจังหวัดชลบุรี” (ต่อ)

ห่วงโซ่คุณค่า (VC)	ปัจจัยแห่งความสำเร็จ (CSF)	ตัวชี้วัด	OS ID	รายการสถิติทางการ	สถานะความพร้อมเผยแพร่ (Tier)	หน่วยงานเจ้าของข้อมูล	ระดับหน่วยงานเจ้าของข้อมูล	หมายเหตุ
การส่งเสริมศักยภาพผู้สูงอายุของจังหวัดชลบุรี	กลไกบริหารจัดการเพื่อสร้างสภาพแวดล้อมที่เอื้อต่อการส่งเสริมศักยภาพผู้สูงอายุ	กฎหมาย นโยบาย มาตรการ กลไก สวัสดิการที่เอื้อต่อผู้สูงอายุ	0168	อัตราการจัดตั้งระดับตำบล	Tier 1	กรมกิจการผู้สูงอายุ	กรม	
การส่งเสริมศักยภาพผู้สูงอายุของจังหวัดชลบุรี	ระบบดูแลสุขภาพผู้สูงอายุ	ระบบสุขภาพปฐมภูมิในผู้สูงอายุ	0208	ผู้สูงอายุจากการทะเบียน	Tier 1	กรมการปกครอง	กรม	
การส่งเสริมศักยภาพผู้สูงอายุของจังหวัดชลบุรี	ระบบดูแลสุขภาพผู้สูงอายุ	ระบบสุขภาพปฐมภูมิในผู้สูงอายุ	0209	ดัชนีการสูงวัยจากการทะเบียน	Tier 1	กรมการปกครอง	กรม	

ตาราง 17 บัญชีสถิติทางการ “การส่งเสริมศักยภาพผู้สูงอายุของจังหวัดชลบุรี” (ต่อ)

ห่วงโซ่คุณค่า (VC)	ปัจจัยแห่งความสำเร็จ (CSF)	ตัวชี้วัด	OS ID	รายการสถิติทางการ	สถานะความพร้อมเผยแพร่ (Tier)	หน่วยงานเจ้าของข้อมูล	ระดับหน่วยงานเจ้าของข้อมูล	หมายเหตุ
การส่งเสริมศักยภาพผู้สูงอายุของจังหวัดชลบุรี	กลไกบริหารจัดการเพื่อสร้างสภาพแวดล้อมที่เอื้อต่อการส่งเสริมศักยภาพผู้สูงอายุ	กฎหมาย นโยบาย มาตรการ กลไก สวัสดิการที่เอื้อต่อผู้สูงอายุ	0210	ผู้สูงอายุที่รับเบี้ยยังชีพผู้สูงอายุ	Tier 1	กรมส่งเสริมการปกครองท้องถิ่น	กรม	
การส่งเสริมศักยภาพผู้สูงอายุของจังหวัดชลบุรี	กลไกบริหารจัดการเพื่อสร้างสภาพแวดล้อมที่เอื้อต่อการส่งเสริมศักยภาพผู้สูงอายุ	กฎหมาย นโยบาย มาตรการ กลไก สวัสดิการที่เอื้อต่อผู้สูงอายุ	0211	ผู้สูงอายุที่เป็นผู้ประกันตนในระบบประกันสังคม	Tier 1	สำนักงานประกันสังคม	กรม	

ตาราง 17 บัญชีสถิติทางการ “การส่งเสริมศักยภาพผู้สูงอายุของจังหวัดชลบุรี” (ต่อ)

ห่วงโซ่คุณค่า (VC)	ปัจจัยแห่งความสำเร็จ (CSF)	ตัวชี้วัด	OS ID	รายการสถิติทางการ	สถานะความพร้อมเผยแพร่ (Tier)	หน่วยงานเจ้าของข้อมูล	ระดับหน่วยงานเจ้าของข้อมูล	หมายเหตุ
การส่งเสริมศักยภาพผู้สูงอายุของจังหวัดชลบุรี	กลไกบริหารจัดการเพื่อสร้างสภาพแวดล้อมที่เอื้อต่อการส่งเสริมศักยภาพผู้สูงอายุ	กฎหมาย นโยบาย มาตรการ กลไก สวัสดิการที่เอื้อต่อผู้สูงอายุ	0212	ผู้สูงอายุที่อยู่ลำพัง	Tier 1	กรมกิจการผู้สูงอายุ	กรม	
การส่งเสริมศักยภาพผู้สูงอายุของจังหวัดชลบุรี	กลไกบริหารจัดการเพื่อสร้างสภาพแวดล้อมที่เอื้อต่อการส่งเสริมศักยภาพผู้สูงอายุ	กฎหมาย นโยบาย มาตรการ กลไก สวัสดิการที่เอื้อต่อผู้สูงอายุ	0213	ผู้สูงอายุที่ดูแลกันเอง	Tier 1	กรมกิจการผู้สูงอายุ	กรม	
การส่งเสริมศักยภาพผู้สูงอายุของจังหวัดชลบุรี	ความมั่นคงทางเศรษฐกิจที่ส่งผลต่อการดำรงชีวิตของผู้สูงอายุ	การมีงานทำผู้สูงอายุ	0214	ผู้สูงอายุที่ไม่มีอาชีพ	Tier 1	สำนักงานสถิติแห่งชาติ	กรม	

### 3.1.6 บัญชีสถิติทางการที่สอดคล้องตามประเด็นการพัฒนาที่ 6 บริหารจัดการทรัพยากรธรรมชาติและสิ่งแวดล้อมให้เกิดความสมดุลและมีส่วนร่วมอย่างยั่งยืน

#### วัตถุประสงค์

- 1) ทรัพยากรธรรมชาติมีความอุดมสมบูรณ์
- 2) แหล่งท่องเที่ยวทางธรรมชาติได้รับการฟื้นฟูและพัฒนา
- 3) ทุกภาคส่วนมีส่วนร่วมในการบริหารจัดการทรัพยากรธรรมชาติและสิ่งแวดล้อม
- 4) การจัดการขยะมูลฝอยเป็นไปอย่างถูกต้องตามหลักวิชาการ

#### ตัวชี้วัด

- 1) พื้นที่สีเขียวเพิ่มขึ้น 500 ไร่
- 2) แหล่งอาหารสัตว์ป่าอุดมสมบูรณ์เพิ่มขึ้น 5 แห่ง
- 3) จำนวนแหล่งทรัพยากรทางทะเลและชายฝั่งเพิ่มขึ้น 5 แห่ง
- 4) จำนวนแหล่งท่องเที่ยวทางธรรมชาติและพื้นที่สีเขียวได้รับการฟื้นฟูและพัฒนาเพิ่มขึ้น 4 แห่ง
- 5) จำนวนแม่น้ำ ลำคลอง ลำห้วยธรรมชาติ ได้รับการฟื้นฟูและพัฒนาเพิ่มขึ้น 5 แห่ง
- 6) จำนวนกิจกรรมที่ชุมชนมีส่วนร่วมในการบริหารจัดการทรัพยากรธรรมชาติและสิ่งแวดล้อม 50 กิจกรรม
- 7) ปริมาณขยะมูลฝอยชุมชนที่นำกลับมาใช้ประโยชน์ 30 ตัน

ในการขับเคลื่อนประเด็นการพัฒนาที่ 6 บริหารจัดการทรัพยากรธรรมชาติและสิ่งแวดล้อมให้เกิดความสมดุลและมีส่วนร่วมอย่างยั่งยืน ได้มีการวิเคราะห์สถานการณ์ แนวโน้มการพัฒนาจังหวัดชลบุรี ซึ่งจำเป็นต้องมีบัญชีสถิติทางการที่ตอบประเด็นการพัฒนาดังกล่าว โดยการได้มาซึ่งบัญชีสถิติทางการจะเริ่มจากการวิเคราะห์ห่วงโซ่คุณค่าของประเทศไทย 140 เป้าหมายแผนแม่บทย่อย ภายใต้แผนแม่บทภายใต้ยุทธศาสตร์ชาติ (23 ประเด็น) ที่สอดคล้องกับประเด็นการพัฒนาที่ 6 ของแผนพัฒนาจังหวัดชลบุรี คือ ประเด็น 18 การเติบโตอย่างยั่งยืน ประกอบด้วย

- แผนแม่บทย่อย 18.4 การจัดการมลพิษที่มีผลต่อสิ่งแวดล้อม และสารเคมีในภาคเกษตร ทั้งระบบ ให้เป็นไปตามมาตรฐานสากล

เป้าหมาย 180403 การจัดการขยะมูลฝอย มูลฝอยติดเชื้อของเสียอันตรายสารเคมี ในภาคการเกษตร และการอุตสาหกรรม มีประสิทธิภาพมากขึ้น

จากนั้นจัดทำห่วงโซ่คุณค่า “การเติบโตอย่างยั่งยืน” ดังภาพ 27 และสามารถวิเคราะห์ห่วงโซ่คุณค่าที่สอดคล้องกับแผนพัฒนาจังหวัดชลบุรี คือ

ห่วงโซ่คุณค่า “การจัดการมลพิษที่มีผลต่อสิ่งแวดล้อม และสารเคมีในภาคเกษตรทั้งระบบ ให้เป็นไปตามมาตรฐานสากลของจังหวัดชลบุรี” ดังภาพ 28

ในการศึกษาแผนต่าง ๆ ที่เกี่ยวข้องกับห่วงโซ่คุณค่า โดยศึกษายุทธศาสตร์ กลยุทธ์ แนวทางการพัฒนา ตลอดจนตัวชี้วัดภายใต้แผนระดับ 3 เช่น ยุทธศาสตร์เกษตรและสหกรณ์ ระยะ 20 ปี แผนปฏิบัติการเกษตรอัจฉริยะ และแผนพัฒนาสถิติสาขาเกษตร ที่สอดคล้องกับปัจจัยสู่ความสำเร็จ พร้อมทั้งกำหนดรายการสถิติที่สำคัญและจำเป็น ทำให้ได้บัญชีสถิติทางการตามประเด็นการพัฒนาที่ 6 คือ

บัญชีสถิติทางการ “การจัดการมลพิษที่มีผลต่อสิ่งแวดล้อม และสารเคมีในภาคเกษตรทั้งระบบ  
ให้เป็นไปตามมาตรฐานสากลของจังหวัดชลบุรี” ดังตาราง 18

## ห่วงโซ่คุณค่า “การเติบโตอย่างยั่งยืน”

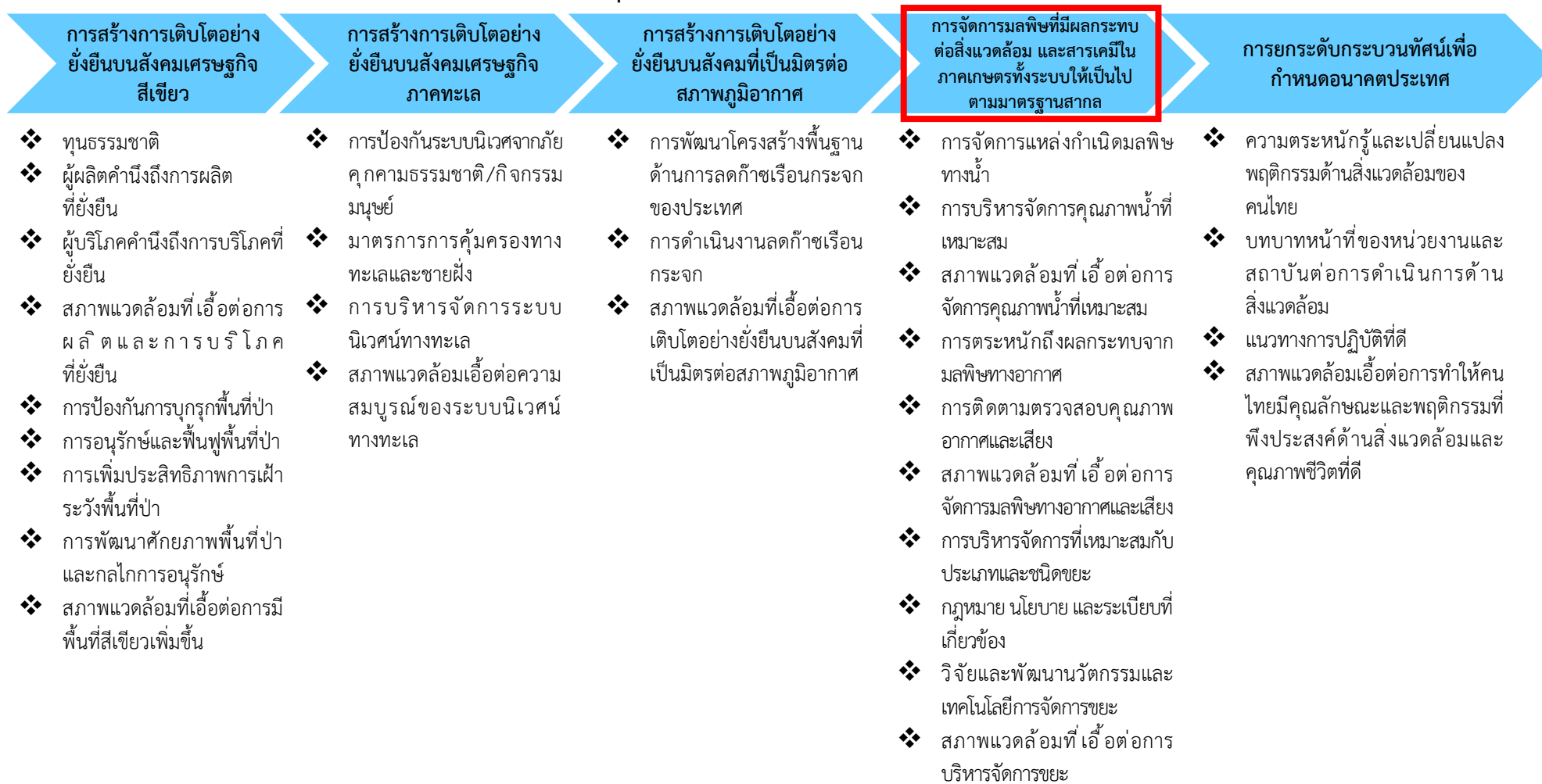

ภาพ 27 ห่วงโซ่คุณค่า “การเติบโตอย่างยั่งยืน”

ห่วงโซ่คุณค่า “การจัดการมลพิษที่มีผลกระทบต่อสิ่งแวดล้อม และสารเคมีในภาคเกษตรที่ระบบให้เป็นไปตามมาตรฐานสากลของจังหวัดชลบุรี”

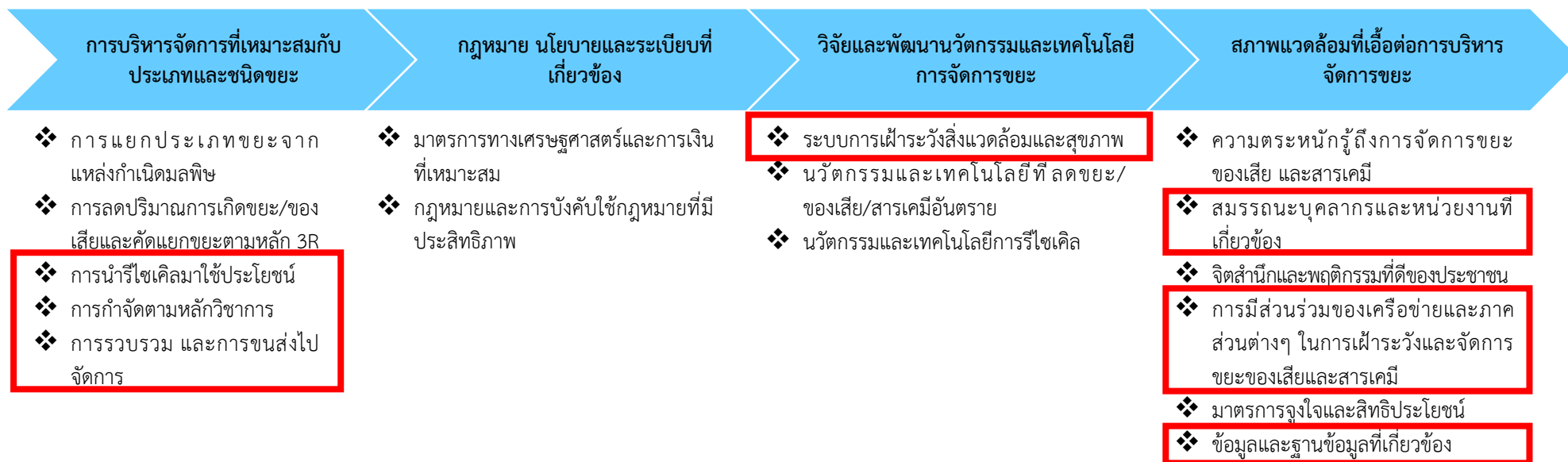

ภาพ 28 ห่วงโซ่คุณค่า “การจัดการมลพิษที่มีผลกระทบต่อสิ่งแวดล้อม และสารเคมีในภาคเกษตรที่ระบบให้เป็นไปตามมาตรฐานสากลของจังหวัดชลบุรี”

ตาราง 18 บัญชีสถิติทางการ “การจัดการมลพิษที่มีผลกระทบต่อสิ่งแวดล้อม และสารเคมีในภาคเกษตรทั้งระบบให้เป็นไปตามมาตรฐานสากลของจังหวัดชลบุรี”

ห่วงโซ่คุณค่า (VC)	ปัจจัยแห่งความสำเร็จ (CSF)	ตัวชี้วัด	OS ID	รายการสถิติทางการ	สถานะความพร้อมเผยแพร่ (Tier)	หน่วยงานเจ้าของข้อมูล	ระดับหน่วยงานเจ้าของข้อมูล	หมายเหตุ
การจัดการมลพิษที่มีผลกระทบต่อสิ่งแวดล้อม และสารเคมีในภาคเกษตรทั้งระบบให้เป็นไปตามมาตรฐานสากลของจังหวัดชลบุรี	การบริหารจัดการที่เหมาะสมกับประเภทและชนิดขยะ	การนำรีไซเคิลมาใช้ประโยชน์	0038	ปริมาณขยะมูลฝอยที่ถูกนำไปใช้ประโยชน์เฉลี่ยต่อวัน	Tier 1	สำนักงานทรัพยากรธรรมชาติและสิ่งแวดล้อมจังหวัดชลบุรี	จังหวัด	
การจัดการมลพิษที่มีผลกระทบต่อสิ่งแวดล้อม และสารเคมีในภาคเกษตรทั้งระบบให้เป็นไปตามมาตรฐานสากลของจังหวัดชลบุรี	การบริหารจัดการที่เหมาะสมกับประเภทและชนิดขยะ	การกำจัดตามหลักวิชาการ	0039	ปริมาณขยะมูลฝอยที่กำจัดอย่างถูกต้องเฉลี่ยต่อวัน	Tier 1	สำนักงานทรัพยากรธรรมชาติและสิ่งแวดล้อมจังหวัดชลบุรี	จังหวัด	

ตาราง 18 บัญชีสถิติทางการ “การจัดการมลพิษที่มีผลกระทบต่อสิ่งแวดล้อม และสารเคมีในภาคเกษตรทั้งระบบให้เป็นไปตามมาตรฐานสากลของจังหวัดชลบุรี” (ต่อ)

ห่วงโซ่คุณค่า (VC)	ปัจจัยแห่งความสำเร็จ (CSF)	ตัวชี้วัด	OS ID	รายการสถิติทางการ	สถานะความพร้อมเผยแพร่ (Tier)	หน่วยงานเจ้าของข้อมูล	ระดับหน่วยงานเจ้าของข้อมูล	หมายเหตุ
การจัดการมลพิษที่มีผลกระทบต่อสิ่งแวดล้อม และสารเคมีในภาคเกษตรทั้งระบบให้เป็นไปตามมาตรฐานสากลของจังหวัดชลบุรี	การบริหารจัดการที่เหมาะสมกับประเภทและชนิดขยะ	การกำจัดตามหลักวิชาการ	0040	ปริมาณขยะมูลฝอยที่กำจัดอย่างไม่ถูกต้องเฉลี่ยต่อวัน	Tier 1	สำนักงานทรัพยากรธรรมชาติและสิ่งแวดล้อมจังหวัดชลบุรี	จังหวัด	
การจัดการมลพิษที่มีผลกระทบต่อสิ่งแวดล้อม และสารเคมีในภาคเกษตรทั้งระบบให้เป็นไปตามมาตรฐานสากลของจังหวัดชลบุรี	การบริหารจัดการที่เหมาะสมกับประเภทและชนิดขยะ	การรวบรวมและการขนส่งไปจัดการ	0036	ปริมาณขยะมูลฝอยที่เกิดขึ้นเฉลี่ยต่อวัน	Tier 1	สำนักงานทรัพยากรธรรมชาติและสิ่งแวดล้อมจังหวัดชลบุรี	จังหวัด	

ตาราง 18 บัญชีสถิติทางการ “การจัดการมลพิษที่มีผลกระทบต่อสิ่งแวดล้อม และสารเคมีในภาคเกษตรที่ระบบให้เป็นไปตามมาตรฐานสากลของจังหวัดชลบุรี” (ต่อ)

ห่วงโซ่คุณค่า (VC)	ปัจจัยแห่งความสำเร็จ (CSF)	ตัวชี้วัด	OS ID	รายการสถิติทางการ	สถานะความพร้อมเผยแพร่ (Tier)	หน่วยงานเจ้าของข้อมูล	ระดับหน่วยงานเจ้าของข้อมูล	หมายเหตุ
การจัดการมลพิษที่มีผลกระทบต่อสิ่งแวดล้อม และสารเคมีในภาคเกษตรที่ระบบให้เป็นไปตามมาตรฐานสากลของจังหวัดชลบุรี	การบริหารจัดการที่เหมาะสมกับประเภทและชนิดขยะ	การรวบรวมและการขนส่งไปจัดการ	0037	ปริมาณขยะมูลฝอยที่ถูกเก็บขนไปกำจัดเฉลี่ยต่อปี	Tier 1	สำนักงานทรัพยากรธรรมชาติและสิ่งแวดล้อมจังหวัดชลบุรี	จังหวัด	
การจัดการมลพิษที่มีผลกระทบต่อสิ่งแวดล้อม และสารเคมีในภาคเกษตรที่ระบบให้เป็นไปตามมาตรฐานสากลของจังหวัดชลบุรี	วิจัยและพัฒนานวัตกรรมและเทคโนโลยีการจัดการขยะ	ระบบการเผาระวังสิ่งแวดล้อมและสุขภาพ	0169	จำนวนสถานีตรวจวัดระดับเสียง (แห่ง)	Tier 1	กรมควบคุมมลพิษ	กรม	

ตาราง 18 บัญชีสถิติทางการ “การจัดการมลพิษที่มีผลกระทบต่อสิ่งแวดล้อม และสารเคมีในภาคเกษตรทั้งระบบให้เป็นไปตามมาตรฐานสากลของจังหวัดชลบุรี” (ต่อ)

ห่วงโซ่คุณค่า (VC)	ปัจจัยแห่งความสำเร็จ (CSF)	ตัวชี้วัด	OS ID	รายการสถิติทางการ	สถานะความพร้อมเผยแพร่ (Tier)	หน่วยงานเจ้าของข้อมูล	ระดับหน่วยงานเจ้าของข้อมูล	หมายเหตุ
การจัดการมลพิษที่มีผลกระทบต่อสิ่งแวดล้อม และสารเคมีในภาคเกษตรทั้งระบบให้เป็นไปตามมาตรฐานสากลของจังหวัดชลบุรี	วิจัยและพัฒนา นวัตกรรมและเทคโนโลยีการจัดการขยะ	ระบบการเผ่าะวัง สิ่งแวดล้อมและสุขภาพ	0170	สถานีตรวจวัดคุณภาพอากาศ	Tier 1	สำนักงานทรัพยากรธรรมชาติและสิ่งแวดล้อม จังหวัดชลบุรี	จังหวัด	
การจัดการมลพิษที่มีผลกระทบต่อสิ่งแวดล้อม และสารเคมีในภาคเกษตรทั้งระบบให้เป็นไปตามมาตรฐานสากลของจังหวัดชลบุรี	วิจัยและพัฒนา นวัตกรรมและเทคโนโลยีการจัดการขยะ	ระบบการเผ่าะวัง สิ่งแวดล้อมและสุขภาพ	0171	จำนวนระบบแจ้งเตือนภัย <sup>30</sup>	Tier 1	กรมป้องกันและบรรเทาสาธารณภัย	กรม	

<sup>30</sup> ระบบแจ้งเตือนภัย ประกอบด้วย หอเตือนภัยสถานีถ่ายทอดสัญญาณเตือนภัย (แม่ข่าย)หอกระจายข่าวเครื่องรับสัญญาณเตือนภัยผ่านดาวเทียม

ตาราง 18 บัญชีสถิติทางการ “การจัดการมลพิษที่มีผลกระทบต่อสิ่งแวดล้อม และสารเคมีในภาคเกษตรทั้งระบบให้เป็นไปตามมาตรฐานสากลของจังหวัดชลบุรี” (ต่อ)

ห่วงโซ่คุณค่า (VC)	ปัจจัยแห่งความสำเร็จ (CSF)	ตัวชี้วัด	OS ID	รายการสถิติทางการ	สถานะความพร้อมเผยแพร่ (Tier)	หน่วยงานเจ้าของข้อมูล	ระดับหน่วยงานเจ้าของข้อมูล	หมายเหตุ
การจัดการมลพิษที่มีผลกระทบต่อสิ่งแวดล้อม และสารเคมีในภาคเกษตรทั้งระบบให้เป็นไปตามมาตรฐานสากลของจังหวัดชลบุรี	สภาพแวดล้อมที่เอื้อต่อการบริหารจัดการขยะ	การมีส่วนร่วมของเครือข่ายและภาคส่วนต่างๆ ในการเฝ้าระวังและจัดการขยะของเสียและสารเคมี	0172	สถานที่กำจัดขยะมูลฝอย <sup>31</sup>	Tier 1	สำนักงานทรัพยากรธรรมชาติและสิ่งแวดล้อมจังหวัดชลบุรี	จังหวัด	
การจัดการมลพิษที่มีผลกระทบต่อสิ่งแวดล้อม และสารเคมีในภาคเกษตรทั้งระบบให้เป็นไปตามมาตรฐานสากลของจังหวัดชลบุรี	สภาพแวดล้อมที่เอื้อต่อการบริหารจัดการขยะ	การมีส่วนร่วมของเครือข่ายและภาคส่วนต่างๆ ในการเฝ้าระวังและจัดการขยะของเสียและสารเคมี	0041	จำนวนเรื่องร้องเรียนด้านปัญหาขยะ	Tier 1	สำนักงานทรัพยากรธรรมชาติและสิ่งแวดล้อมจังหวัดชลบุรี	จังหวัด	

<sup>31</sup> สถานที่กำจัดขยะมูลฝอย ประกอบด้วย สถานที่กำจัดขยะมูลฝอยที่ดำเนินการถูกต้องและที่ดำเนินการไม่ถูกต้อง

ตาราง 18 บัญชีสถิติทางการ “การจัดการมลพิษที่มีผลกระทบต่อสิ่งแวดล้อม และสารเคมีในภาคเกษตรที่ระบบให้เป็นไปตามมาตรฐานสากลของจังหวัดชลบุรี” (ต่อ)

ห่วงโซ่คุณค่า (VC)	ปัจจัยแห่งความสำเร็จ (CSF)	ตัวชี้วัด	OS ID	รายการสถิติทางการ	สถานะความพร้อมเผยแพร่ (Tier)	หน่วยงานเจ้าของข้อมูล	ระดับหน่วยงานเจ้าของข้อมูล	หมายเหตุ
การจัดการมลพิษที่มีผลกระทบต่อสิ่งแวดล้อม และสารเคมีในภาคเกษตรที่ระบบให้เป็นไปตามมาตรฐานสากลของจังหวัดชลบุรี	สภาพแวดล้อมที่เอื้อต่อการบริหารจัดการขยะ	สมรรถนะบุคลากรและหน่วยงานที่เกี่ยวข้อง	0173	จำนวนอาสาสมัครทรัพยากรธรรมชาติและสิ่งแวดล้อมหมู่บ้าน (ทสม.) ที่ได้รับการฝึกอบรม	Tier 1	สำนักงานทรัพยากรธรรมชาติและสิ่งแวดล้อมจังหวัดชลบุรี	จังหวัด	
การจัดการมลพิษที่มีผลกระทบต่อสิ่งแวดล้อม และสารเคมีในภาคเกษตรที่ระบบให้เป็นไปตามมาตรฐานสากลของจังหวัดชลบุรี	สภาพแวดล้อมที่เอื้อต่อการบริหารจัดการขยะ	ข้อมูลและฐานข้อมูลที่เกี่ยวข้อง	0044	จำนวนนักท่องเที่ยวในจังหวัดชลบุรี	Tier 1	สำนักงานปลัดกระทรวงการท่องเที่ยวและกีฬา	กรม	

### 3.2 บัญชีสถิติทางการตามตัวชี้วัดการพัฒนาระดับจังหวัด

จากรายงานตัวชี้วัดการพัฒนาระดับจังหวัดและกลุ่มจังหวัด เดือนกันยายน พ.ศ. 2566 ของสำนักงานสภาพัฒนาการเศรษฐกิจและสังคมแห่งชาติ พบว่า จังหวัดชลบุรี มีตัวชี้วัดต้องพัฒนาในลำดับแรกคือ มิติด้านสันติภาพและยุติธรรม โดยเฉพาะตัวชี้วัด การแจ้งความคดี ชีวิตร่างกาย เพศ และคดีประทุษร้ายต่อทรัพย์ (รายต่อประชากรแสนคน) และจำนวนเจ้าหน้าที่ตำรวจ (ต่อแสนคน) ตัวชี้วัดที่ต้องพัฒนาในลำดับรองลงมา คือ มิติด้านการพัฒนาคน โดยเฉพาะตัวชี้วัด อัตราส่วนประชากรต่อแพทย์ (คน/แพทย์) และเด็ก 0 – 5 ปี ที่มีพัฒนาการสมวัย (ร้อยละ) เพื่อให้ค่าดัชนีการพัฒนามีค่าสูงกว่าค่ากลางของประเทศ ในขณะที่เดียวกันต้องมีการพัฒนาในมิติด้านเศรษฐกิจและความมั่งคั่ง ด้านความเป็นหุ้นส่วนพัฒนา และด้านสิ่งแวดล้อม ควบคู่กันไปด้วย ซึ่งการพัฒนาในแต่ละมิติจะต้องอาศัยข้อมูลต่าง ๆ ที่เกี่ยวข้องเป็นตัวบ่งชี้ว่าจังหวัดได้มีการพัฒนาไปในทิศทางที่ดีขึ้น ซึ่งมีรายการสถิติที่สำคัญและจำเป็น ตามตัวชี้วัดการพัฒนาจังหวัด ดังตาราง 19

ตาราง 19 บัญชีสถิติทางการ “ตัวชี้วัดการพัฒนาระดับจังหวัด จังหวัดชลบุรี”

มิติการพัฒนา	OS ID	รายการสถิติทางการ	สถานะความพร้อม เผยแพร่ (Tier)	หน่วยงานเจ้าของข้อมูล	ระดับหน่วยงาน เจ้าของข้อมูล	หมายเหตุ
ด้านการพัฒนาคน	0174	สัดส่วนประชากรยากจน (ร้อยละ)	Tier 1	สำนักงานสภาพัฒนาการเศรษฐกิจ และสังคมแห่งชาติ	กรม	
ด้านการพัฒนาคน	0175	ทารกแรกเกิดที่มีน้ำหนักต่ำกว่าเกณฑ์ (ร้อยละ)	Tier 1	สำนักงานสภาพัฒนาการเศรษฐกิจ และสังคมแห่งชาติ	กรม	
ด้านการพัฒนาคน	0176	เด็ก 0 – 5 ปีที่มีพัฒนาการสมวัย (ร้อยละ)	Tier 1	สำนักงานสภาพัฒนาการเศรษฐกิจ และสังคมแห่งชาติ	กรม	
ด้านการพัฒนาคน	0177	อัตราการคลอดมีชีพในหญิงอายุ 15 – 19 ปี (ต่อประชากรหญิงอายุ 15 – 19 ปีพันคน)	Tier 1	สำนักงานสภาพัฒนาการเศรษฐกิจ และสังคมแห่งชาติ	กรม	
ด้านการพัฒนาคน	0178	ประชากรที่เจ็บป่วยที่เป็นผู้ป่วยใน (ร้อยละ)	Tier 1	สำนักงานสภาพัฒนาการเศรษฐกิจ และสังคมแห่งชาติ	กรม	
ด้านการพัฒนาคน	0179	อัตราส่วนประชากรต่อแพทย์ (คน/แพทย์)	Tier 1	สำนักงานสภาพัฒนาการเศรษฐกิจ และสังคมแห่งชาติ	กรม	
ด้านการพัฒนาคน	0180	การเข้าเรียนมัธยมศึกษาตอนปลายและ อาชีวศึกษา (ร้อยละ)	Tier 1	สำนักงานสภาพัฒนาการเศรษฐกิจ และสังคมแห่งชาติ	กรม	
ด้านการพัฒนาคน	0181	จำนวนปีการศึกษาเฉลี่ยประชากรไทยอายุ 15 – 59 ปี (ปี)	Tier 1	สำนักงานสภาพัฒนาการเศรษฐกิจ และสังคมแห่งชาติ	กรม	
ด้านการพัฒนาคน	0182	คะแนนเฉลี่ยการทดสอบ O – NET ระดับ มัธยมศึกษาตอนปลาย (คะแนน)	Tier 1	สำนักงานสภาพัฒนาการเศรษฐกิจ และสังคมแห่งชาติ	กรม	

ตาราง 19 บัญชีสถิติทางการ “ตัวชี้วัดการพัฒนาระดับจังหวัด จังหวัดชลบุรี” (ต่อ)

มิติการพัฒนา	OS ID	รายการสถิติทางการ	สถานะความพร้อม เผยแพร่ (Tier)	หน่วยงานเจ้าของข้อมูล	ระดับหน่วยงาน เจ้าของข้อมูล	หมายเหตุ
ด้านเศรษฐกิจและ ความมั่งคั่ง	0183	อัตราการเปลี่ยนแปลงของรายได้เฉลี่ยของเดือน ของครัวเรือนในจังหวัด (ร้อยละ)	Tier 1	สำนักงานสภาพัฒนาการเศรษฐกิจ และสังคมแห่งชาติ	กรม	
ด้านเศรษฐกิจและ ความมั่งคั่ง	0184	อัตราการเปลี่ยนแปลงของผลิตภัณฑ์จังหวัด (ร้อยละ)	Tier 1	สำนักงานสภาพัฒนาการเศรษฐกิจ และสังคมแห่งชาติ	กรม	
ด้านเศรษฐกิจและ ความมั่งคั่ง	0185	มูลค่าผลิตภัณฑ์จังหวัดเฉลี่ยต่อหัว (บาท/คน)	Tier 1	สำนักงานสภาพัฒนาการเศรษฐกิจ และสังคมแห่งชาติ	กรม	
ด้านเศรษฐกิจและ ความมั่งคั่ง	0186	อัตราการขยายตัวรายได้ท่องเที่ยว (ร้อยละ)	Tier 1	สำนักงานสภาพัฒนาการเศรษฐกิจ และสังคมแห่งชาติ	กรม	
ด้านเศรษฐกิจและ ความมั่งคั่ง	0187	อัตราการว่างงาน (ร้อยละ)	Tier 1	สำนักงานสภาพัฒนาการเศรษฐกิจ และสังคมแห่งชาติ	กรม	
ด้านเศรษฐกิจและ ความมั่งคั่ง	0188	อัตราส่วนหนี้เฉลี่ยต่อรายได้เฉลี่ยของครัวเรือน (เท่า)	Tier 1	สำนักงานสภาพัฒนาการเศรษฐกิจ และสังคมแห่งชาติ	กรม	
ด้านเศรษฐกิจและ ความมั่งคั่ง	0189	ผลิตภาพแรงงาน (บาท/คน)	Tier 1	สำนักงานสภาพัฒนาการเศรษฐกิจ และสังคมแห่งชาติ	กรม	
ด้านเศรษฐกิจและ ความมั่งคั่ง	0190	แรงงานที่มีหลักประกันทางสังคม (ร้อยละ)	Tier 1	สำนักงานสภาพัฒนาการเศรษฐกิจ และสังคมแห่งชาติ	กรม	
ด้านเศรษฐกิจและ ความมั่งคั่ง	0191	ครัวเรือนที่มีที่อยู่อาศัยใช้วัสดุคงทนและเป็นของ ตนเอง (ร้อยละ)	Tier 1	สำนักงานสภาพัฒนาการเศรษฐกิจ และสังคมแห่งชาติ	กรม	

ตาราง 19 บัญชีสถิติทางการ “ตัวชี้วัดการพัฒนาระดับจังหวัด จังหวัดชลบุรี” (ต่อ)

มิติการพัฒนา	OS ID	รายการสถิติทางการ	สถานะความพร้อม เผยแพร่ (Tier)	หน่วยงานเจ้าของข้อมูล	ระดับหน่วยงาน เจ้าของข้อมูล	หมายเหตุ
ด้านเศรษฐกิจและ ความมั่นคง	0192	หมู่บ้านที่ถนนสายหลักใช้การได้ตลอดปี (ร้อยละ)	Tier 1	สำนักงานสภาพัฒนาการเศรษฐกิจ และสังคมแห่งชาติ	กรม	
ด้านเศรษฐกิจและ ความมั่นคง	0193	สัมประสิทธิ์ความไม่เสมอภาคของรายได้	Tier 1	สำนักงานสภาพัฒนาการเศรษฐกิจ และสังคมแห่งชาติ	กรม	
ด้านสิ่งแวดล้อม	0194	อัตราการเปลี่ยนแปลงของพื้นที่ป่าไม้ในจังหวัด (ร้อยละ)	Tier 1	สำนักงานสภาพัฒนาการเศรษฐกิจ และสังคมแห่งชาติ	กรม	
ด้านสิ่งแวดล้อม	0195	สัดส่วนปริมาณขยะที่กำจัดถูกต้องต่อปริมาณขยะ ที่เกิดขึ้น (ร้อยละ)	Tier 1	สำนักงานสภาพัฒนาการเศรษฐกิจ และสังคมแห่งชาติ	กรม	
ด้านสิ่งแวดล้อม	0196	ครัวเรือนที่เข้าถึงน้ำประปา (ร้อยละ)	Tier 1	สำนักงานสภาพัฒนาการเศรษฐกิจ และสังคมแห่งชาติ	กรม	
ด้านสิ่งแวดล้อม	0197	ประชากรที่ประสบภัยพิบัติ (ร้อยละ)	Tier 1	สำนักงานสภาพัฒนาการเศรษฐกิจ และสังคมแห่งชาติ	กรม	
ด้านสิ่งแวดล้อม	0198	อัตราการร้องเรียนปัญหามลพิษ (เรื่องต่อ ประชากรแสนคน)	Tier 1	สำนักงานสภาพัฒนาการเศรษฐกิจ และสังคมแห่งชาติ	กรม	
ด้านสันติภาพและ ยุติธรรม	0199	การแจ้งความคดี ชีวิต ร่างกาย เพศ และคดี ประทุษร้ายต่อทรัพย์สิน (รายต่อประชากรแสนคน)	Tier 1	สำนักงานสภาพัฒนาการเศรษฐกิจ และสังคมแห่งชาติ	กรม	
ด้านสันติภาพและ ยุติธรรม	0200	จำนวนผู้ต้องหาคดียาเสพติด (ต่อแสนคน)	Tier 1	สำนักงานสภาพัฒนาการเศรษฐกิจ และสังคมแห่งชาติ	กรม	

ตาราง 19 บัญชีสถิติทางการ “ตัวชี้วัดการพัฒนาระดับจังหวัด จังหวัดชลบุรี” (ต่อ)

มิติการพัฒนา	OS ID	รายการสถิติทางการ	สถานะความพร้อม เผยแพร่ (Tier)	หน่วยงานเจ้าของข้อมูล	ระดับหน่วยงาน เจ้าของข้อมูล	หมายเหตุ
ด้านสันติภาพและ ยุติธรรม	0201	จำนวนผู้เข้ารับการรักษาพยาบาล (ต่อแสนคน)	Tier 1	สำนักงานสภาพัฒนาการเศรษฐกิจ และสังคมแห่งชาติ	กรม	
ด้านสันติภาพและ ยุติธรรม	0202	จำนวนเจ้าหน้าที่ตำรวจ (ต่อแสนคน)	Tier 1	สำนักงานสภาพัฒนาการเศรษฐกิจ และสังคมแห่งชาติ	กรม	
ด้านสันติภาพและ ยุติธรรม	0203	การฆ่าตัวตายสำเร็จ (รายต่อประชากร แสนคน)	Tier 1	สำนักงานสภาพัฒนาการเศรษฐกิจ และสังคมแห่งชาติ	กรม	
ด้านความเป็นหุ้นส่วน พัฒนา	0204	ประชากรที่เข้าถึงอินเทอร์เน็ต (ร้อยละ)	Tier 1	สำนักงานสภาพัฒนาการเศรษฐกิจ และสังคมแห่งชาติ	กรม	
ด้านความเป็นหุ้นส่วน พัฒนา	0205	ภาษีที่ท้องถิ่นจัดเก็บได้ต่อรายได้รวมที่ไม่รวมเงิน อุดหนุนและเงินอุดหนุนเฉพาะกิจ (ร้อยละ)	Tier 1	สำนักงานสภาพัฒนาการเศรษฐกิจ และสังคมแห่งชาติ	กรม	
ด้านความเป็นหุ้นส่วน พัฒนา	0206	ความสามารถในการเบิกจ่ายงบประมาณของ จังหวัด (ร้อยละ)	Tier 1	สำนักงานสภาพัฒนาการเศรษฐกิจ และสังคมแห่งชาติ	กรม	
ด้านความเป็นหุ้นส่วน พัฒนา	0207	จำนวนองค์กรชุมชน (แห่งต่อประชากร แสนคน)	Tier 1	สำนักงานสภาพัฒนาการเศรษฐกิจ และสังคมแห่งชาติ	กรม	

## สถานการณ์สถิติทางการ และแนวทางการพัฒนา สถิติทางการ/แผนกำหนดความรับผิดชอบ

### 4.1 สถานการณ์สถิติทางการ

บัญชีสถิติทางการตามแผนพัฒนาสถิติระดับจังหวัดชลบุรี พ.ศ. 2566 – 2570 (ฉบับทบทวน ประจำปีงบประมาณ พ.ศ. 2567) คือ บัญชีสถิติทางการจังหวัดชลบุรี ซึ่งประกอบด้วยบัญชีสถิติทางการย่อย 8 บัญชี ดังนี้

- 4.1.1 บัญชีสถิติทางการ “อุตสาหกรรมและบริการ เทคโนโลยีดิจิทัล ข้อมูล และปัญญาประดิษฐ์ของจังหวัดชลบุรี”
- 4.1.2 บัญชีสถิติทางการ “การท่องเที่ยวเชิงธุรกิจของจังหวัดชลบุรี”
- 4.1.3 บัญชีสถิติทางการ “เกษตรแปรรูปของจังหวัดชลบุรี”
- 4.1.4 บัญชีสถิติทางการ “การพัฒนาเขตพัฒนาพิเศษภาคตะวันออกของจังหวัดชลบุรี”
- 4.1.5 บัญชีสถิติทางการ “การพัฒนาและยกระดับศักยภาพแรงงานของจังหวัดชลบุรี”
- 4.1.6 บัญชีสถิติทางการ “การส่งเสริมศักยภาพผู้สูงอายุของจังหวัดชลบุรี”
- 4.1.7 บัญชีสถิติทางการ “การจัดการมลพิษที่มีผลกระทบต่อสิ่งแวดล้อม และสารเคมีในภาคเกษตรทั้งระบบให้เป็นไปตามมาตรฐานสากลของจังหวัดชลบุรี”
- 4.1.8 บัญชีสถิติทางการ “ตัวชี้วัดการพัฒนาระดับจังหวัด จังหวัดชลบุรี”

#### 4.1.1 บัญชีสถิติทางการ “อุตสาหกรรมและบริการ เทคโนโลยีดิจิทัล ข้อมูล และปัญญาประดิษฐ์ของจังหวัดชลบุรี”

เป็นชุดข้อมูลประเด็นการพัฒนาจังหวัด ประเด็นที่ 1 สนับสนุนการพัฒนานวัตกรรมอุตสาหกรรมเพิ่มขีดความสามารถในการแข่งขันด้านเศรษฐกิจอย่างยั่งยืน มีรายการสถิติทางการทั้งหมด 30 รายการ

- รายการสถิติทางการที่เป็น Tier 1 จำนวน 30 รายการ คิดเป็นร้อยละ 100

#### 4.1.2 บัญชีสถิติทางการ “การท่องเที่ยวเชิงธุรกิจของจังหวัดชลบุรี”

เป็นชุดข้อมูลประเด็นการพัฒนาจังหวัด ประเด็นที่ 2 ยกกระดับให้เป็นจังหวัดท่องเที่ยวที่มีคุณภาพระดับนานาชาติ มีรายการสถิติทางการทั้งหมด 23 รายการ

- รายการสถิติทางการที่เป็น Tier 1 จำนวน 23 รายการ คิดเป็นร้อยละ 100

#### 4.1.3 บัญชีสถิติทางการ “เกษตรแปรรูปของจังหวัดชลบุรี”

เป็นชุดข้อมูลประเด็นการพัฒนาจังหวัด ประเด็นที่ 3 สร้างเสริมนวัตกรรมเกษตร สู่อุตสาหกรรม BCG มีรายการสถิติทางการทั้งหมด 32 รายการ

- รายการสถิติทางการที่เป็น Tier 1 จำนวน 32 รายการ คิดเป็นร้อยละ 100

#### 4.1.4 บัญชีสถิติทางการ “การพัฒนาเขตพัฒนาพิเศษภาคตะวันออกของจังหวัดชลบุรี”

เป็นชุดข้อมูลประเด็นการพัฒนาจังหวัด ประเด็นที่ 4 ยกระดับประสิทธิภาพการบริหารจัดการภาครัฐ และเอกชน โครงสร้างพื้นฐานและคมนาคม รองรับเขตพัฒนาพิเศษภาคตะวันออก มีรายการสถิติทางการทั้งหมด 82 รายการ

- รายการสถิติทางการที่เป็น Tier 1 จำนวน 82 รายการ คิดเป็นร้อยละ 100

#### 4.1.5 บัญชีสถิติทางการ “การพัฒนาและยกระดับศักยภาพวัยแรงงานของจังหวัดชลบุรี”

เป็นชุดข้อมูลประเด็นการพัฒนาจังหวัด ประเด็นที่ 5 สร้างสรรค์สังคมให้มั่นคงมีคุณภาพและยั่งยืน มีรายการสถิติทางการทั้งหมด 7 รายการ

- รายการสถิติทางการที่เป็น Tier 1 จำนวน 7 รายการ คิดเป็นร้อยละ 100

#### 4.1.6 บัญชีสถิติทางการ “การส่งเสริมศักยภาพผู้สูงอายุของจังหวัดชลบุรี”

เป็นชุดข้อมูลประเด็นการพัฒนาจังหวัด ประเด็นที่ 5 สร้างสรรค์สังคมให้มั่นคงมีคุณภาพและยั่งยืน มีรายการสถิติทางการทั้งหมด 16 รายการ

- รายการสถิติทางการที่เป็น Tier 1 จำนวน 16 รายการ คิดเป็นร้อยละ 100

#### 4.1.7 บัญชีสถิติทางการ “การจัดการมลพิษที่มีผลกระทบต่อสิ่งแวดล้อม และสารเคมีในภาคเกษตรทั้งระบบให้เป็นไปตามมาตรฐานสากลของจังหวัดชลบุรี”

เป็นชุดข้อมูลประเด็นการพัฒนาจังหวัด ประเด็นที่ 6 บริหารจัดการทรัพยากรธรรมชาติและสิ่งแวดล้อมให้เกิดความสมดุลและมีส่วนร่วมอย่างยั่งยืน มีรายการสถิติทางการทั้งหมด 12 รายการ

- รายการสถิติทางการที่เป็น Tier 1 จำนวน 12 รายการ คิดเป็นร้อยละ 100

#### 4.1.8 บัญชีสถิติทางการ “ตัวชี้วัดการพัฒนาระดับจังหวัด จังหวัดชลบุรี”

เป็นชุดข้อมูลตัวชี้วัดการพัฒนาจังหวัด มีรายการสถิติทางการทั้งหมด 34 รายการ มีสถานะความพร้อมเผยแพร่ของข้อมูลที่เป็น Tier 1 จำนวน 34 รายการ คิดเป็นร้อยละ 100

สรุปจำนวนบัญชีสถิติทางการตามแผนพัฒนาระดับจังหวัดชลบุรี พ.ศ. 2566 – 2570 (ฉบับทบทวน ประจำปีงบประมาณ พ.ศ. 2567) ดังภาพ 29

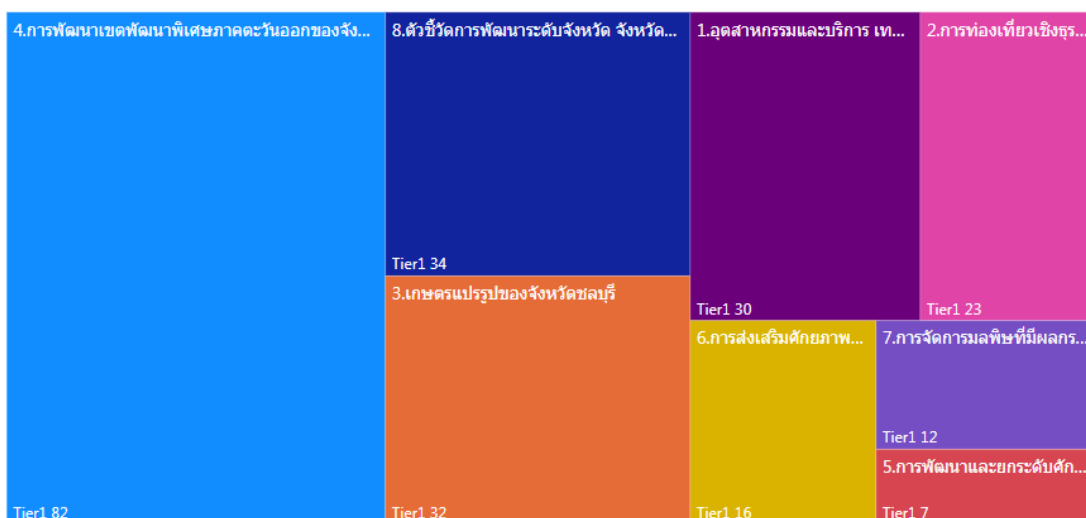

ภาพ 29 จำนวนรายการสถิติทางการจำแนกตามบัญชีสถิติทางการและสถานะความพร้อมเผยแพร่ของข้อมูล

## 4.2 แนวทางการพัฒนารายการสถิติทางการ

### 4.2.1 รายการสถิติทางการของจังหวัด

บัญชีสถิติทางการจังหวัดชลบุรี ตามแผนพัฒนาสถิติระดับจังหวัดชลบุรี พ.ศ. 2566 – 2570 (ฉบับทบทวน ประจำปีงบประมาณ พ.ศ. 2567) มีจำนวนรายการสถิติทางการทั้งสิ้น 214 รายการ โดยมีสถานะความพร้อมเผยแพร่ของข้อมูล (Tier) ดังนี้

#### 1) รายการสถิติทางการที่กรมเป็นเจ้าของ จำนวน 132 รายการ โดยมี

- รายการสถิติทางการที่ความพร้อมเผยแพร่ของข้อมูลเป็น Tier1 จำนวน 132 รายการ
- รายการสถิติทางการที่ความพร้อมเผยแพร่ของข้อมูลเป็น Tier2 (มีหน่วยงานรับผิดชอบ) จำนวน 0 รายการ

#### 2) รายการสถิติทางการที่จังหวัดเป็นเจ้าของ จำนวน 82 รายการ

- รายการสถิติทางการที่ความพร้อมเผยแพร่ของข้อมูลเป็น Tier1 จำนวน 82 รายการ
- รายการสถิติทางการที่ความพร้อมเผยแพร่ของข้อมูลเป็น Tier2 (มีหน่วยงานรับผิดชอบ) จำนวน 0 รายการ

สรุปจำนวนรายการสถิติทางการจำแนกตามตามความเป็นเจ้าของและความพร้อมเผยแพร่ของข้อมูล ดังภาพ 30

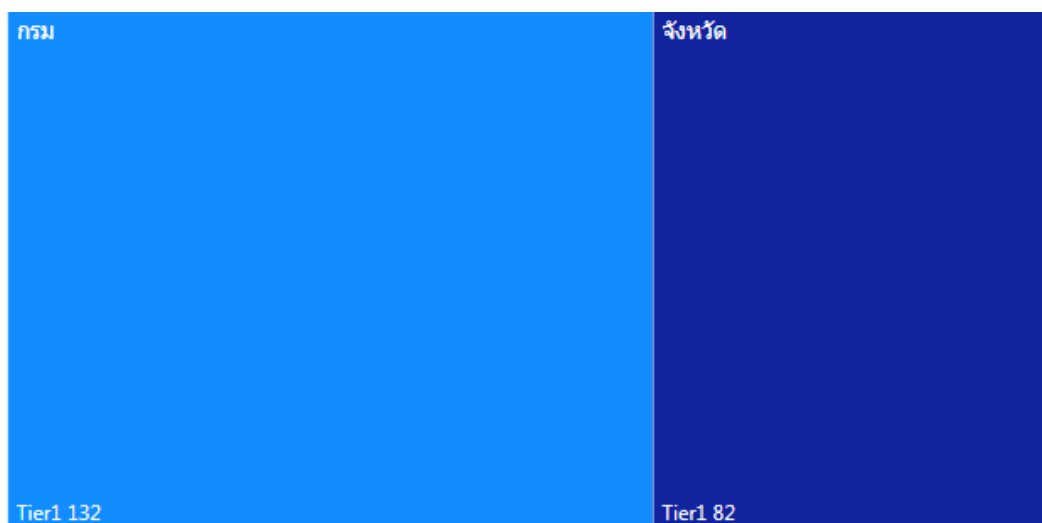

ภาพ 30 จำนวนรายการสถิติทางการจำแนกตามตามความเป็นเจ้าของและความพร้อมเผยแพร่ของข้อมูล

สรุปจำนวนรายการสถิติทางการ จำแนกตามบัญชีสถิติทางการ ความพร้อมเผยแพร่ของข้อมูล และความเป็นเจ้าของข้อมูล แสดงดังตาราง 20

ตาราง 20 จำนวนรายการสถิติทางการ จำแนกตามบัญชีสถิติทางการ ความพร้อมเผยแพร่ของข้อมูล และความเป็นเจ้าของข้อมูล

บัญชีสถิติทางการ ระดับหน่วยงานเจ้าของข้อมูล	Tier 1			Tier 2			Tier 3	รวม
	กรม	จังหวัด	รวม	กรม	จังหวัด	รวม	รวม	
อุตสาหกรรมและบริการ เทคโนโลยีดิจิทัล ข้อมูล และปัญญาประดิษฐ์ของ จังหวัดชลบุรี	26	4	30	-	-	-	-	30
การท่องเที่ยวเชิงธุรกิจของจังหวัดชลบุรี	13	10	23	-	-	-	-	23
เกษตรแปรรูปของจังหวัดชลบุรี	26	6	32	-	-	-	-	32
การพัฒนาเขตพัฒนาพิเศษภาคตะวันออกของจังหวัดชลบุรี	23	59	82	-	-	-	-	82
การพัฒนาและยกระดับศักยภาพแรงงานของจังหวัดชลบุรี	5	2	7	-	-	-	-	7
การส่งเสริมศักยภาพผู้สูงอายุของจังหวัดชลบุรี	12	4	16	-	-	-	-	16
การจัดการมลพิษที่มีผลกระทบต่อสิ่งแวดล้อม และสารเคมีในภาคเกษตรทั้ง ระบบให้เป็นไปตามมาตรฐานสากลของจังหวัดชลบุรี	3	9	12	-	-	-	-	12
ตัวชี้วัดการพัฒนาระดับจังหวัด จังหวัดชลบุรี	34	-	34	-	-	-	-	34
<b>รวมทั้งหมด</b>	<b>142</b>	<b>94</b>	<b>236</b>	<b>-</b>	<b>-</b>	<b>-</b>	<b>-</b>	<b>236</b>

หมายเหตุ รายการสถิติทางการจังหวัดชลบุรี ตามแผนพัฒนาสถิติระดับจังหวัดชลบุรี พ.ศ. 2566 – 2570 (ฉบับทบทวน ประจำปีงบประมาณ พ.ศ. 2567)

มีจำนวน 214 รายการ โดยแบ่งดังนี้

- รายการสถิติทางการที่กรมเป็นเจ้าของ จำนวน 132 รายการ โดยมีรายการข้อมูลที่กรมเป็นเจ้าของ อยู่ในบัญชีสถิติทางการมากกว่า 1 บัญชี จำนวน 7 รายการ
- รายการสถิติทางการที่จังหวัดเป็นเจ้าของ จำนวน 82 รายการ โดยมีรายการข้อมูลจังหวัดเป็นเจ้าของ อยู่ในบัญชีสถิติทางการมากกว่า 1 บัญชี จำนวน 12 รายการ

### 1) รายการสถิติทางการที่กรมเป็นเจ้าของ

การพัฒนาบัญชีสถิติทางการจะพิจารณาความพร้อมเผยแพร่ของข้อมูลและหน่วยงานของแต่ละบัญชีสถิติทางการ เพื่อจัดทำแนวทางการพัฒนาบัญชีสถิติทางการ ซึ่งพบว่า มีรายการสถิติทางการที่ส่วนกรมเป็นเจ้าของข้อมูล จำนวน 125 รายการ ประกอบด้วย

- บัญชีสถิติทางการที่ความพร้อมเผยแพร่ของข้อมูลเป็น Tier 1 จำนวน 132 รายการ
- บัญชีสถิติทางการที่ความพร้อมเผยแพร่ของข้อมูลเป็น Tier 2 (มีหน่วยงานรับผิดชอบ) ไม่มีรายการ

โดยรายละเอียดแสดงดังตาราง 21

ตาราง 21 รายการสถิติทางการที่กรมเป็นเจ้าของข้อมูล จำแนกตามความพร้อมเผยแพร่ของข้อมูล

ลำดับ	OS ID	รายการสถิติทางการ/ชุดข้อมูล	หน่วยงาน	ชื่อบัญชีสถิติทางการ
<b>Tier 1</b>				
1	0001	จำนวนโรงงานอุตสาหกรรมทั้งหมด	สำนักงานปลัดกระทรวงอุตสาหกรรม	ประเด็นการพัฒนาที่ 1 ประเด็นการพัฒนาที่ 3 ประเด็นการพัฒนาที่ 4
2	0002	จำนวนหลักสูตรการฝึกอบรมที่เกี่ยวข้องกับการจัดการสิ่งแวดล้อมที่จัดให้แก่โรงงาน	สำนักงานปลัดกระทรวงอุตสาหกรรม	ประเด็นการพัฒนาที่ 1
3	0003	ผลิตภัณฑ์มวลรวมสาขาอุตสาหกรรม (Manufacturing)	สำนักงานสภาพัฒนาการเศรษฐกิจและสังคมแห่งชาติ	ประเด็นการพัฒนาที่ 1
4	0004	ผลิตภัณฑ์มวลรวมจังหวัด	สำนักงานสภาพัฒนาการเศรษฐกิจและสังคมแห่งชาติ	ประเด็นการพัฒนาที่ 1 ประเด็นการพัฒนาที่ 2 ประเด็นการพัฒนาที่ 3
5	0005	จำนวนสถานประกอบการได้รับการได้รับการรับรองอุตสาหกรรมสีเขียว	สำนักงานปลัดกระทรวงอุตสาหกรรม	ประเด็นการพัฒนาที่ 1
6	0007	ข้อมูลโรงงานอุตสาหกรรม	สำนักงานปลัดกระทรวงอุตสาหกรรม	ประเด็นการพัฒนาที่ 1
7	0008	รายการหลักสูตรโครงการของกรมส่งเสริมอุตสาหกรรม	กรมส่งเสริมอุตสาหกรรม	ประเด็นการพัฒนาที่ 1
8	0009	ฐานข้อมูลเครือข่ายการส่งเสริมเศรษฐกิจดิจิทัลภาคตะวันออก	สำนักงานส่งเสริมเศรษฐกิจดิจิทัล	ประเด็นการพัฒนาที่ 1
9	0011	สรุปผลการจัดการข้อร้องเรียน	การนิคมอุตสาหกรรมแห่งประเทศไทย	ประเด็นการพัฒนาที่ 1
10	0012	สัดส่วนของสถานประกอบการที่ใช้อินเทอร์เน็ต	สำนักงานสถิติแห่งชาติ	ประเด็นการพัฒนาที่ 1

ตาราง 21 รายการสถิติทางการที่กรมเป็นเจ้าของข้อมูล จำแนกตามความพร้อมเผยแพร่ของข้อมูล (ต่อ)

ลำดับ	OS ID	รายการสถิติทางการ/ชุดข้อมูล	หน่วยงาน	ชื่อบัญชีสถิติทางการ
11	0013	เรื่องร้องเรียนด้านสิ่งแวดล้อม	กรมควบคุมมลพิษ	ประเด็นการพัฒนาที่ 1
12	0016	โครงการขอรับการส่งเสริมการลงทุน	สำนักงาน คณะกรรมการส่งเสริม การลงทุน	ประเด็นการพัฒนาที่ 1
13	0017	เงินลงทุนขอรับการส่งเสริมการลงทุน	สำนักงาน คณะกรรมการส่งเสริม การลงทุน	ประเด็นการพัฒนาที่ 1
14	0018	ทุนจดทะเบียนขอรับการส่งเสริมการลงทุน	สำนักงาน คณะกรรมการส่งเสริม การลงทุน	ประเด็นการพัฒนาที่ 1
15	0019	โครงการอนุมัติให้การส่งเสริมการลงทุน	สำนักงาน คณะกรรมการส่งเสริม การลงทุน	ประเด็นการพัฒนาที่ 1
16	0020	เงินลงทุนอนุมัติให้การส่งเสริมการลงทุน	สำนักงาน คณะกรรมการส่งเสริม การลงทุน	ประเด็นการพัฒนาที่ 1
17	0021	ทุนจดทะเบียนอนุมัติให้การส่งเสริมการ ลงทุน	สำนักงาน คณะกรรมการส่งเสริม การลงทุน	ประเด็นการพัฒนาที่ 1
18	0022	จำนวนโครงการออกบัตรให้การส่งเสริมการ ลงทุนในพื้นที่จังหวัดชลบุรี	สำนักงาน คณะกรรมการส่งเสริม การลงทุน	ประเด็นการพัฒนาที่ 1
19	0023	จำนวนเงินลงทุนการออกบัตรให้การ ส่งเสริมการลงทุนในพื้นที่จังหวัดชลบุรี (ล้านบาท)	สำนักงาน คณะกรรมการส่งเสริม การลงทุน	ประเด็นการพัฒนาที่ 1
20	0024	จำนวนทุนจดทะเบียนการออกบัตรให้การ ส่งเสริมการลงทุนในพื้นที่จังหวัดชลบุรี (ล้านบาท)	สำนักงาน คณะกรรมการส่งเสริม การลงทุน	ประเด็นการพัฒนาที่ 1
21	0025	จำนวนโรงงานที่ส่งบุคลากรเข้ารับการ อบรมในหลักสูตรด้านการจัดการ สิ่งแวดล้อม	กรมโรงงาน อุตสาหกรรม	ประเด็นการพัฒนาที่ 1

ตาราง 21 รายการสถิติทางการที่กรมเป็นเจ้าของข้อมูล จำแนกตามความพร้อมเผยแพร่ของข้อมูล (ต่อ)

ลำดับ	OS ID	รายการสถิติทางการ/ชุดข้อมูล	หน่วยงาน	ชื่อบัญชีสถิติทางการ
22	0026	จำนวนการจดทะเบียนโรงงานที่ประกอบกิจการใหม่ในจังหวัดชลบุรี	สำนักงาน ปลัดกระทรวง อุตสาหกรรม	ประเด็นการพัฒนาที่ 1
23	0027	จำนวนคำขอใบอนุญาตประกอบกิจการโรงงาน	สำนักงาน ปลัดกระทรวง อุตสาหกรรม	ประเด็นการพัฒนาที่ 1
24	0028	ข้อมูลจำนวนแรงงานของอุตสาหกรรม สร้างสรรค์แบ่งตามพื้นที่ระดับภาคในแต่ละปี	สำนักงานส่งเสริม เศรษฐกิจสร้างสรรค์	ประเด็นการพัฒนาที่ 1
25	0029	การว่างงาน	สำนักงานสถิติแห่งชาติ	ประเด็นการพัฒนาที่ 1 ประเด็นการพัฒนาที่ 5
26	0030	กำลังแรงงานรวม	สำนักงานสถิติแห่งชาติ	ประเด็นการพัฒนาที่ 1 ประเด็นการพัฒนาที่ 4 ประเด็นการพัฒนาที่ 5
27	0031	จำนวนสถานพักแรม	สำนักงาน ปลัดกระทรวงการ ท่องเที่ยวและกีฬา	ประเด็นการพัฒนาที่ 2
28	0032	จำนวนที่พัก/โรงแรมและห้องพักที่จดทะเบียนในจังหวัด	สำนักงาน ปลัดกระทรวงการ ท่องเที่ยวและกีฬา	ประเด็นการพัฒนาที่ 2
29	0033	จำนวนห้องพักที่สามารถให้บริการได้ในแต่ละวัน	สำนักงาน ปลัดกระทรวงการ ท่องเที่ยวและกีฬา	ประเด็นการพัฒนาที่ 2
30	0042	ปฏิทินการท่องเที่ยวประจำปีของจังหวัดชลบุรี	สำนักงาน ปลัดกระทรวงการ ท่องเที่ยวและกีฬา	ประเด็นการพัฒนาที่ 2
31	0043	รายการแหล่งท่องเที่ยว	สำนักงาน ปลัดกระทรวงการ ท่องเที่ยวและกีฬา	ประเด็นการพัฒนาที่ 2
32	0044	จำนวนนักท่องเที่ยวในจังหวัดชลบุรี	สำนักงาน ปลัดกระทรวงการ ท่องเที่ยวและกีฬา	ประเด็นการพัฒนาที่ 2 ประเด็นการพัฒนาที่ 6

ตาราง 21 รายการสถิติทางการที่กรมเป็นเจ้าของข้อมูล จำแนกตามความพร้อมเผยแพร่ของข้อมูล (ต่อ)

ลำดับ	OS ID	รายการสถิติทางการ/ชุดข้อมูล	หน่วยงาน	ชื่อบัญชีสถิติทางการ
33	0045	จำนวนผู้เยี่ยมเยือนในจังหวัดชลบุรี	สำนักงาน ปลัดกระทรวงการ ท่องเที่ยวและกีฬา	ประเด็นการพัฒหน้าที่ 2
34	0046	รายได้จากการท่องเที่ยวในภาพรวมของ จังหวัดชลบุรี	สำนักงาน ปลัดกระทรวงการ ท่องเที่ยวและกีฬา	ประเด็นการพัฒหน้าที่ 2
35	0049	จำนวนแหล่งท่องเที่ยวทุกประเภท	สำนักงาน ปลัดกระทรวงการ ท่องเที่ยวและกีฬา	ประเด็นการพัฒหน้าที่ 2
36	0050	ค่าใช้จ่ายของนักท่องเที่ยว	สำนักงาน ปลัดกระทรวงการ ท่องเที่ยวและกีฬา	ประเด็นการพัฒหน้าที่ 2
37	0051	ระยะเวลาการเข้าพักเฉลี่ย	สำนักงาน ปลัดกระทรวงการ ท่องเที่ยวและกีฬา	ประเด็นการพัฒหน้าที่ 2
38	0052	ผลิตภัณฑ์มวลรวม สาขาที่พักแรมและ บริการด้านอาหาร	สำนักงานสภา พัฒนาการเศรษฐกิจ และสังคมแห่งชาติ	ประเด็นการพัฒหน้าที่ 2
39	0057	เนื้อที่ใช้ประโยชน์ทางการเกษตร	สำนักงานเศรษฐกิจ การเกษตร	ประเด็นการพัฒหน้าที่ 3
40	0058	ปริมาณสัตว์น้ำจืดที่จับได้จากธรรมชาติ	กรมประมง	ประเด็นการพัฒหน้าที่ 3
41	0059	มูลค่าการจับสัตว์น้ำจืดที่จับได้จาก ธรรมชาติ	กรมประมง	ประเด็นการพัฒหน้าที่ 3
42	0060	ปริมาณสัตว์น้ำเค็มที่จับได้	กรมส่งเสริมการเกษตร	ประเด็นการพัฒหน้าที่ 3
43	0061	มูลค่าการจับสัตว์น้ำเค็ม	กรมส่งเสริมการเกษตร	ประเด็นการพัฒหน้าที่ 3
44	0063	พื้นที่ปลูกข้าวที่ได้รับน้ำจากแหล่งน้ำ ชลประทาน	กรมชลประทาน	ประเด็นการพัฒหน้าที่ 3
45	0064	อัตราค่าจ้างเฉลี่ยของเกษตรกร และ แรงงานในสวนยางพารา (รายวัน)	สำนักงานเศรษฐกิจ การเกษตร	ประเด็นการพัฒหน้าที่ 3
46	0065	ผลิตภัณฑ์มวลรวมสินค้าเกษตร (ราคา ประจำปี)	สำนักงานสภา พัฒนาการเศรษฐกิจ และสังคมแห่งชาติ	ประเด็นการพัฒหน้าที่ 3

ตาราง 21 รายการสถิติทางการที่กรมเป็นเจ้าของข้อมูล จำแนกตามความพร้อมเผยแพร่ของข้อมูล (ต่อ)

ลำดับ	OS ID	รายการสถิติทางการ/ชุดข้อมูล	หน่วยงาน	ชื่อบัญชีสถิติทางการ
47	0066	ดัชนีผลผลิตสินค้าเกษตร	สำนักงานเศรษฐกิจการเกษตร	ประเด็นการพัฒนาที่ 3
48	0067	ดัชนีราคาที่เกษตรกรขายได้	สำนักงานเศรษฐกิจการเกษตร	ประเด็นการพัฒนาที่ 3
49	0068	ดัชนีรายได้เกษตรกร	สำนักงานเศรษฐกิจการเกษตร	ประเด็นการพัฒนาที่ 3
50	0070	จำนวนสหกรณ์การเกษตรที่จดทะเบียน	กรมส่งเสริมสหกรณ์	ประเด็นการพัฒนาที่ 3
51	0071	จำนวนสมาชิกสหกรณ์	กรมส่งเสริมสหกรณ์	ประเด็นการพัฒนาที่ 3
52	0072	จำนวนกลุ่มเกษตรกร (กลุ่ม)	กรมส่งเสริมสหกรณ์	ประเด็นการพัฒนาที่ 3
53	0073	จำนวนสมาชิกกลุ่มเกษตรกร (คน)	กรมส่งเสริมสหกรณ์	ประเด็นการพัฒนาที่ 3
54	0074	จำนวนสหกรณ์ (แห่ง)	กรมส่งเสริมสหกรณ์	ประเด็นการพัฒนาที่ 3
55	0075	จำนวนเกษตรกรผู้ปลูกข้าวที่เป็นสมาชิกสหกรณ์การเกษตร	กรมส่งเสริมสหกรณ์	ประเด็นการพัฒนาที่ 3
56	0076	จำนวนผู้ประกอบการ โรงงาน และคลังเตอร์อุตสาหกรรมผลิตภัณฑ์ยางพารา จังหวัดชลบุรี	สำนักงานปลัดกระทรวงอุตสาหกรรม	ประเด็นการพัฒนาที่ 3
57	0077	ผลิตภัณฑ์ที่แปรรูปจากข้าวหรือผลิตภัณฑ์ที่เกี่ยวข้อง	กรมการพัฒนาชุมชน	ประเด็นการพัฒนาที่ 3
58	0078	จำนวนสินค้าของฝาก ของที่ระลึกของจังหวัดที่ขึ้นทะเบียน OTOP	กรมการพัฒนาชุมชน	ประเด็นการพัฒนาที่ 3
59	0079	มูลค่าการจำหน่ายสินค้าของฝากและของที่ระลึก OTOP ของจังหวัด	กรมการพัฒนาชุมชน	ประเด็นการพัฒนาที่ 3
60	0080	จำนวนเกษตรกรผู้ปลูกข้าวที่กู้เงินจากสถาบันการเงิน / กองทุน	สำนักงานปลัดกระทรวงพาณิชย์	ประเด็นการพัฒนาที่ 3
61	0081	สัดส่วนหนี้เสียต่อปริมาณเงินให้กู้ยืมเพื่อการเกษตร	สำนักงานปลัดกระทรวงเกษตรและสหกรณ์	ประเด็นการพัฒนาที่ 3
62	0082	เงินกู้ของเกษตรกรลูกค้าธนาคารเพื่อการเกษตรและสหกรณ์	สำนักงานปลัดกระทรวงการคลัง	ประเด็นการพัฒนาที่ 3
63	0083	จำนวนครัวเรือนที่มีน้ำอุปโภค - บริโภค	การประปาส่วนภูมิภาค	ประเด็นการพัฒนาที่ 4
64	0084	ปริมาณความต้องการการใช้น้ำภาคครัวเรือน	การประปาส่วนภูมิภาค	ประเด็นการพัฒนาที่ 4

ตาราง 21 รายการสถิติทางการที่กรมเป็นเจ้าของข้อมูล จำแนกตามความพร้อมเผยแพร่ของข้อมูล (ต่อ)

ลำดับ	OS ID	รายการสถิติทางการ/ชุดข้อมูล	หน่วยงาน	ชื่อบัญชีสถิติทางการ
65	0086	ประชากรจากการทะเบียน	กรมการปกครอง	ประเด็นการพัฒนาที่ 4
66	0137	ปริมาณการใช้น้ำของพืช	กรมชลประทาน	ประเด็นการพัฒนาที่ 4
67	0138	ปริมาณฝนใช้การของพืชไร่	กรมชลประทาน	ประเด็นการพัฒนาที่ 4
68	0139	ปริมาณฝนใช้การของข้าว	กรมชลประทาน	ประเด็นการพัฒนาที่ 4
69	0142	ข้อมูลพื้นที่เพาะปลูก ในเขตชลประทาน	กรมชลประทาน	ประเด็นการพัฒนาที่ 4
70	0143	ค่าการสูญเสียระเหย, รั่วซึมของน้ำ (อ่างเก็บน้ำ)	กรมชลประทาน	ประเด็นการพัฒนาที่ 4
71	0144	โครงการการปรับปรุงซ่อมแซมถนนและก่อสร้างใหม่จังหวัดชลบุรี	กรมทางหลวง	ประเด็นการพัฒนาที่ 4
72	0145	จำนวนกำลังแรงงานในระบบ จังหวัดชลบุรี	สำนักงานสถิติแห่งชาติ	ประเด็นการพัฒนาที่ 4 ประเด็นการพัฒนาที่ 5
73	0146	จำนวนกำลังแรงงานนอก ระบบจังหวัดชลบุรี	สำนักงานสถิติแห่งชาติ	ประเด็นการพัฒนาที่ 4 ประเด็นการพัฒนาที่ 5
74	0148	จำนวนแรงงานในภาคอุตสาหกรรม	สำนักงาน ปลัดกระทรวง อุตสาหกรรม	ประเด็นการพัฒนาที่ 4
75	0149	จำนวนแรงงานต่างด้าว ที่ได้รับใบอนุญาตทำงานในจังหวัดชลบุรี	กรมการจัดหางาน	ประเด็นการพัฒนาที่ 4
76	0150	จำนวนผู้ผ่านการฝึกยกระดับฝีมือแรงงาน	กรมพัฒนาฝีมือแรงงาน	ประเด็นการพัฒนาที่ 4
77	0151	จำนวนผู้ผ่านการทดสอบมาตรฐานฝีมือแรงงาน	กรมพัฒนาฝีมือแรงงาน	ประเด็นการพัฒนาที่ 4
78	0154	จำนวนการจดทะเบียนโรงงานอุตสาหกรรมในจังหวัดชลบุรี	สำนักงาน ปลัดกระทรวง อุตสาหกรรม	ประเด็นการพัฒนาที่ 4
79	0155	คำร้องขอรับการส่งเสริมการลงทุนของ BOI (โครงการ)	สำนักงาน คณะกรรมการส่งเสริม การลงทุน	ประเด็นการพัฒนาที่ 4
80	0156	มูลค่าเงินสนับสนุนในภาคอุตสาหกรรม	สำนักงาน คณะกรรมการส่งเสริม การลงทุน	ประเด็นการพัฒนาที่ 4
81	0157	มูลค่าทุนการจดทะเบียนภาคอุตสาหกรรม	สำนักงาน ปลัดกระทรวง อุตสาหกรรม	ประเด็นการพัฒนาที่ 4

ตาราง 21 รายการสถิติทางการที่กรมเป็นเจ้าของข้อมูล จำแนกตามความพร้อมเผยแพร่ของข้อมูล (ต่อ)

ลำดับ	OS ID	รายการสถิติทางการ/ชุดข้อมูล	หน่วยงาน	ชื่อบัญชีสถิติทางการ
82	0158	จำนวนบรรจุกฎบัตรหรือตราสัญลักษณ์ที่จังหวัดให้การรับรอง (แบบ)	สำนักงานปลัดกระทรวงอุตสาหกรรม	ประเด็นการพัฒนาที่ 4
83	0159	จำนวนโรงงานที่ได้รับการตรวจสอบความปลอดภัยในการทำงานภาคอุตสาหกรรม	กรมสวัสดิการและคุ้มครองแรงงาน	ประเด็นการพัฒนาที่ 4
84	0160	จำนวนสถานพยาบาลในสังกัดประกันสังคมในจังหวัดชลบุรี	สำนักงานประกันสังคม	ประเด็นการพัฒนาที่ 5
85	0164	จำนวนผู้สูงอายุที่ได้เบี้ยยังชีพ	กรมกิจการผู้สูงอายุ	ประเด็นการพัฒนาที่ 5
86	0165	จำนวนผู้สูงอายุที่ได้รับการช่วยเหลือ	กรมกิจการผู้สูงอายุ	ประเด็นการพัฒนาที่ 5
87	0166	จำนวนผู้สูงอายุที่ได้รับสวัสดิการจากกรมกิจการผู้สูงอายุ	กรมกิจการผู้สูงอายุ	ประเด็นการพัฒนาที่ 5
88	0167	จำนวนผู้สูงอายุสัญชาติไทยที่มีชื่ออยู่ในทะเบียนบ้าน	กรมกิจการผู้สูงอายุ	ประเด็นการพัฒนาที่ 5
89	0168	อัตราการพึ่งพิงระดับต่ำ	กรมกิจการผู้สูงอายุ	ประเด็นการพัฒนาที่ 5
90	0169	จำนวนสถานีตรวจวัดระดับเสียง (แห่ง)	กรมควบคุมมลพิษ	ประเด็นการพัฒนาที่ 6
91	0171	จำนวนระบบแจ้งเตือนภัย	กรมป้องกันและบรรเทาสาธารณภัย	ประเด็นการพัฒนาที่ 6
92	0174	สัดส่วนประชากรยากจน (ร้อยละ)	สำนักงานสภาพัฒนาการเศรษฐกิจและสังคมแห่งชาติ	ตัวชี้วัดการพัฒนาระดับจังหวัด
93	0175	ทารกแรกเกิดที่มีน้ำหนักต่ำกว่าเกณฑ์ (ร้อยละ)	สำนักงานสภาพัฒนาการเศรษฐกิจและสังคมแห่งชาติ	ตัวชี้วัดการพัฒนาระดับจังหวัด
94	0176	เด็ก 0 – 5 ปีที่มีพัฒนาการสมวัย (ร้อยละ)	สำนักงานสภาพัฒนาการเศรษฐกิจและสังคมแห่งชาติ	ตัวชี้วัดการพัฒนาระดับจังหวัด
95	0177	อัตราการคลอดมีชีพในหญิงอายุ 15 – 19 ปี (ต่อประชากรหญิงอายุ 15 – 19 ปีพันคน)	สำนักงานสภาพัฒนาการเศรษฐกิจและสังคมแห่งชาติ	ตัวชี้วัดการพัฒนาระดับจังหวัด
96	0178	ประชากรที่เจ็บป่วยที่เป็นผู้ป่วยใน (ร้อยละ)	สำนักงานสภาพัฒนาการเศรษฐกิจและสังคมแห่งชาติ	ตัวชี้วัดการพัฒนาระดับจังหวัด

ตาราง 21 รายการสถิติทางการที่กรมเป็นเจ้าของข้อมูล จำแนกตามความพร้อมเผยแพร่ของข้อมูล (ต่อ)

ลำดับ	OS ID	รายการสถิติทางการ/ชุดข้อมูล	หน่วยงาน	ชื่อบัญชีสถิติทางการ
97	0179	อัตราส่วนประชากรต่อแพทย์ (คน/แพทย์)	สำนักงานสภา พัฒนาการเศรษฐกิจ และสังคมแห่งชาติ	ตัวชี้วัดการพัฒนาระดับ จังหวัด
98	0180	การเข้าเรียนมัธยมศึกษาตอนปลายและ อาชีวศึกษา (ร้อยละ)	สำนักงานสภา พัฒนาการเศรษฐกิจ และสังคมแห่งชาติ	ตัวชี้วัดการพัฒนาระดับ จังหวัด
99	0181	จำนวนปีการศึกษาเฉลี่ยประชากรไทยอายุ 15 – 59 ปี (ปี)	สำนักงานสภา พัฒนาการเศรษฐกิจ และสังคมแห่งชาติ	ตัวชี้วัดการพัฒนาระดับ จังหวัด
100	0182	คะแนนเฉลี่ยการทดสอบ O – NET ระดับ มัธยมศึกษาตอนปลาย (คะแนน)	สำนักงานสภา พัฒนาการเศรษฐกิจ และสังคมแห่งชาติ	ตัวชี้วัดการพัฒนาระดับ จังหวัด
101	0183	อัตราการเปลี่ยนแปลงของรายได้เฉลี่ยของ เดือนของครัวเรือนในจังหวัด (ร้อยละ)	สำนักงานสภา พัฒนาการเศรษฐกิจ และสังคมแห่งชาติ	ตัวชี้วัดการพัฒนาระดับ จังหวัด
102	0184	อัตราการเปลี่ยนแปลงของผลิตภัณฑ์ จังหวัด (ร้อยละ)	สำนักงานสภา พัฒนาการเศรษฐกิจ และสังคมแห่งชาติ	ตัวชี้วัดการพัฒนาระดับ จังหวัด
103	0185	มูลค่าผลิตภัณฑ์จังหวัดเฉลี่ยต่อหัว (บาท/คน)	สำนักงานสภา พัฒนาการเศรษฐกิจ และสังคมแห่งชาติ	ตัวชี้วัดการพัฒนาระดับ จังหวัด
104	0186	อัตราการขยายตัวรายได้ท่องเที่ยว (ร้อยละ)	สำนักงานสภา พัฒนาการเศรษฐกิจ และสังคมแห่งชาติ	ตัวชี้วัดการพัฒนาระดับ จังหวัด
105	0187	อัตราการว่างงาน (ร้อยละ)	สำนักงานสภา พัฒนาการเศรษฐกิจ และสังคมแห่งชาติ	ตัวชี้วัดการพัฒนาระดับ จังหวัด
106	0188	อัตราส่วนหนี้เฉลี่ยต่อรายได้เฉลี่ยของ ครัวเรือน (เท่า)	สำนักงานสภา พัฒนาการเศรษฐกิจ และสังคมแห่งชาติ	ตัวชี้วัดการพัฒนาระดับ จังหวัด
107	0189	ผลิตภาพแรงงาน (บาท/คน)	สำนักงานสภา พัฒนาการเศรษฐกิจ และสังคมแห่งชาติ	ตัวชี้วัดการพัฒนาระดับ จังหวัด

ตาราง 21 รายการสถิติทางการที่กรมเป็นเจ้าของข้อมูล จำแนกตามความพร้อมเผยแพร่ของข้อมูล (ต่อ)

ลำดับ	OS ID	รายการสถิติทางการ/ชุดข้อมูล	หน่วยงาน	ข้อบัญญัติสถิติทางการ
108	0190	แรงงานที่มีหลักประกันทางสังคม (ร้อยละ)	สำนักงานสภา พัฒนาการเศรษฐกิจ และสังคมแห่งชาติ	ตัวชี้วัดการพัฒนาระดับ จังหวัด
109	0191	ครัวเรือนที่มีที่อยู่อาศัยใช้วัสดุคงทนและเป็นของตนเอง (ร้อยละ)	สำนักงานสภา พัฒนาการเศรษฐกิจ และสังคมแห่งชาติ	ตัวชี้วัดการพัฒนาระดับ จังหวัด
110	0192	หมู่บ้านที่ถนนสายหลักใช้การได้ตลอดปี (ร้อยละ)	สำนักงานสภา พัฒนาการเศรษฐกิจ และสังคมแห่งชาติ	ตัวชี้วัดการพัฒนาระดับ จังหวัด
111	0193	สัมประสิทธิ์ความไม่เสมอภาคของรายได้	สำนักงานสภา พัฒนาการเศรษฐกิจ และสังคมแห่งชาติ	ตัวชี้วัดการพัฒนาระดับ จังหวัด
112	0194	อัตราการเปลี่ยนแปลงของพื้นที่ป่าไม้ใน จังหวัด (ร้อยละ)	สำนักงานสภา พัฒนาการเศรษฐกิจ และสังคมแห่งชาติ	ตัวชี้วัดการพัฒนาระดับ จังหวัด
113	0195	สัดส่วนปริมาณขยะที่กำจัดถูกต้องต่อ ปริมาณขยะที่เกิดขึ้น (ร้อยละ)	สำนักงานสภา พัฒนาการเศรษฐกิจ และสังคมแห่งชาติ	ตัวชี้วัดการพัฒนาระดับ จังหวัด
114	0196	ครัวเรือนที่เข้าถึงน้ำประปา (ร้อยละ)	สำนักงานสภา พัฒนาการเศรษฐกิจ และสังคมแห่งชาติ	ตัวชี้วัดการพัฒนาระดับ จังหวัด
115	0197	ประชากรที่ประสบภัยพิบัติ (ร้อยละ)	สำนักงานสภา พัฒนาการเศรษฐกิจ และสังคมแห่งชาติ	ตัวชี้วัดการพัฒนาระดับ จังหวัด
116	0198	อัตราการร้องเรียนปัญหามลพิษ (เรื่องต่อ ประชากรแสนคน)	สำนักงานสภา พัฒนาการเศรษฐกิจ และสังคมแห่งชาติ	ตัวชี้วัดการพัฒนาระดับ จังหวัด
117	0199	การแจ้งความคดี ชีวิต ร่างกาย เพศ และ คดีประทุษร้ายต่อทรัพย์สิน (รายต่อประชากร แสนคน)	สำนักงานสภา พัฒนาการเศรษฐกิจ และสังคมแห่งชาติ	ตัวชี้วัดการพัฒนาระดับ จังหวัด
118	0200	จำนวนผู้ต้องหาคดียาเสพติด (ต่อแสนคน)	สำนักงานสภา พัฒนาการเศรษฐกิจ และสังคมแห่งชาติ	ตัวชี้วัดการพัฒนาระดับ จังหวัด

ตาราง 21 รายการสถิติทางการที่กรมเป็นเจ้าของข้อมูล จำแนกตามความพร้อมเผยแพร่ของข้อมูล (ต่อ)

ลำดับ	OS ID	รายการสถิติทางการ/ชุดข้อมูล	หน่วยงาน	ข้อบัญญัติสถิติทางการ
119	0201	จำนวนผู้เข้ารับการบำบัดรักษายาเสพติด (ต่อแสนคน)	สำนักงานสภาพัฒนาการเศรษฐกิจและสังคมแห่งชาติ	ตัวชี้วัดการพัฒนาระดับจังหวัด
120	0202	จำนวนเจ้าหน้าที่ตำรวจ (ต่อแสนคน)	สำนักงานสภาพัฒนาการเศรษฐกิจและสังคมแห่งชาติ	ตัวชี้วัดการพัฒนาระดับจังหวัด
121	0203	การฆ่าตัวตายสำเร็จ (รายต่อประชากรแสนคน)	สำนักงานสภาพัฒนาการเศรษฐกิจและสังคมแห่งชาติ	ตัวชี้วัดการพัฒนาระดับจังหวัด
122	0204	ประชากรที่เข้าถึงอินเทอร์เน็ต (ร้อยละ)	สำนักงานสภาพัฒนาการเศรษฐกิจและสังคมแห่งชาติ	ตัวชี้วัดการพัฒนาระดับจังหวัด
123	0205	ภาษีที่ท้องถิ่นจัดเก็บได้ต่อรายได้รวมที่ไม่รวมเงินอุดหนุนและเงินอุดหนุนเฉพาะกิจ (ร้อยละ)	สำนักงานสภาพัฒนาการเศรษฐกิจและสังคมแห่งชาติ	ตัวชี้วัดการพัฒนาระดับจังหวัด
124	0206	ความสามารถในการเบิกจ่ายงบประมาณของจังหวัด (ร้อยละ)	สำนักงานสภาพัฒนาการเศรษฐกิจและสังคมแห่งชาติ	ตัวชี้วัดการพัฒนาระดับจังหวัด
125	0207	จำนวนองค์กรชุมชน (แห่งต่อประชากรแสนคน)	สำนักงานสภาพัฒนาการเศรษฐกิจและสังคมแห่งชาติ	ตัวชี้วัดการพัฒนาระดับจังหวัด
126	0208	ผู้สูงอายุจากการทะเบียน	กรมการปกครอง	ประเด็นการพัฒนาที่ 5
127	0209	ดัชนีการสูงวัยจากการทะเบียน	กรมการปกครอง	ประเด็นการพัฒนาที่ 5
128	0210	ผู้สูงอายุที่รับเบี้ยยังชีพผู้สูงอายุ	กรมส่งเสริมการปกครองท้องถิ่น	ประเด็นการพัฒนาที่ 5
129	0211	ผู้สูงอายุที่เป็นผู้ประกันตนในระบบประกันสังคม	สำนักงานประกันสังคม	ประเด็นการพัฒนาที่ 5
130	0212	ผู้สูงอายุที่อยู่ลำพัง	กรมกิจการผู้สูงอายุ	ประเด็นการพัฒนาที่ 5
131	0213	ผู้สูงอายุที่ดูแลกันเอง	กรมกิจการผู้สูงอายุ	ประเด็นการพัฒนาที่ 5
132	0214	ผู้สูงอายุที่ไม่มีอาชีพ	สำนักงานสถิติแห่งชาติ	ประเด็นการพัฒนาที่ 5

## 2) การพัฒนารายการสถิติทางการที่หน่วยงานในจังหวัดเป็นเจ้าของข้อมูล

การพัฒนารายการสถิติทางการจะพิจารณาความพร้อมเผยแพร่ของข้อมูลและหน่วยงานของแต่ละรายการสถิติทางการ เพื่อจัดทำแนวทางการพัฒนาบัญชีสถิติทางการ ซึ่งพบว่า มีรายการสถิติทางการที่หน่วยงานในจังหวัดเป็นเจ้าของข้อมูล จำนวน 82 รายการ ประกอบด้วย

- บัญชีสถิติทางการที่ความพร้อมเผยแพร่ของข้อมูลเป็น Tier 1 จำนวน 82 รายการ
- บัญชีสถิติทางการที่ความพร้อมเผยแพร่ของข้อมูลเป็น Tier 2 (มีหน่วยงานรับผิดชอบ) ไม่มีรายการ โดยรายละเอียดแสดงดังตาราง 22

ตาราง 22 รายการสถิติทางการที่หน่วยงานในจังหวัดเป็นเจ้าของข้อมูล จำแนกตามความพร้อมเผยแพร่ของข้อมูล

ลำดับ	OS ID	รายการสถิติทางการ/ชุดข้อมูล	หน่วยงาน	ชื่อบัญชีสถิติทางการ
<b>Tier 1</b>				
1	0006	ผลการประเมินระดับความเป็นเมืองอุตสาหกรรมเชิงนิเวศ	สำนักงานอุตสาหกรรมจังหวัดชลบุรี	ประเด็นการพัฒนาที่ 1
2	0010	รายชื่อสถานประกอบการที่สมัครเข้าร่วมโครงการอุตสาหกรรมสีเขียว	สำนักงานอุตสาหกรรมจังหวัดชลบุรี	ประเด็นการพัฒนาที่ 1
3	0014	ปริมาณน้ำทิ้งที่ระบายออกจากโรงงาน	สำนักงานอุตสาหกรรมจังหวัดชลบุรี	ประเด็นการพัฒนาที่ 1 ประเด็นการพัฒนาที่ 4
4	0015	ปริมาณน้ำเสียที่ได้รับการบำบัดและลงสู่แหล่งน้ำ	สำนักงานอุตสาหกรรมจังหวัดชลบุรี	ประเด็นการพัฒนาที่ 1 ประเด็นการพัฒนาที่ 4
5	0034	จำนวนคดีความที่เกิดขึ้นกับนักท่องเที่ยว	ตำรวจภูธรจังหวัดชลบุรี	ประเด็นการพัฒนาที่ 2
6	0035	จำนวนอุบัติเหตุที่เกิดขึ้นกับนักท่องเที่ยว	ตำรวจภูธรจังหวัดชลบุรี	ประเด็นการพัฒนาที่ 2
7	0036	ปริมาณขยะมูลฝอยที่เกิดขึ้นเฉลี่ยต่อวัน	สำนักงานทรัพยากรธรรมชาติและสิ่งแวดล้อมจังหวัดชลบุรี	ประเด็นการพัฒนาที่ 2 ประเด็นการพัฒนาที่ 6
8	0037	ปริมาณขยะมูลฝอยที่ถูกเก็บขนไปกำจัดเฉลี่ยต่อปี	สำนักงานทรัพยากรธรรมชาติและสิ่งแวดล้อมจังหวัดชลบุรี	ประเด็นการพัฒนาที่ 2 ประเด็นการพัฒนาที่ 6
9	0038	ปริมาณขยะมูลฝอยที่ถูกนำไปใช้ประโยชน์เฉลี่ยต่อวัน	สำนักงานทรัพยากรธรรมชาติและสิ่งแวดล้อมจังหวัดชลบุรี	ประเด็นการพัฒนาที่ 2 ประเด็นการพัฒนาที่ 6

ตาราง 22 รายการสถิติทางการที่หน่วยงานในจังหวัดเป็นเจ้าของข้อมูล จำแนกตามความพร้อมเผยแพร่ของข้อมูล (ต่อ)

ลำดับ	OS ID	รายการสถิติทางการ/ชุดข้อมูล	หน่วยงาน	ชื่อบัญชีสถิติทางการ
10	0039	ปริมาณขยะมูลฝอยที่กำจัดอย่างถูกต้องเฉลี่ยต่อวัน	สำนักงาน ทรัพยากรธรรมชาติและสิ่งแวดล้อมจังหวัด ชลบุรี	ประเด็นการพัฒนาที่ 2 ประเด็นการพัฒนาที่ 6
11	0040	ปริมาณขยะมูลฝอยที่กำจัดอย่างไม่ถูกต้องเฉลี่ยต่อวัน	สำนักงาน ทรัพยากรธรรมชาติและสิ่งแวดล้อมจังหวัด ชลบุรี	ประเด็นการพัฒนาที่ 2 ประเด็นการพัฒนาที่ 6
12	0041	จำนวนเรื่องร้องเรียนด้านปัญหาขยะ	สำนักงาน ทรัพยากรธรรมชาติและสิ่งแวดล้อมจังหวัด ชลบุรี	ประเด็นการพัฒนาที่ 2 ประเด็นการพัฒนาที่ 6
13	0047	อัตราส่วนของรายได้จากผู้เยี่ยมเยือนคนไทยต่อผู้เยี่ยมเยือนชาวต่างชาติจังหวัดชลบุรี	สำนักงานสถิติจังหวัด ชลบุรี	ประเด็นการพัฒนาที่ 2
14	0048	อัตราส่วนของจำนวนผู้เยี่ยมเยือนคนไทยต่อผู้เยี่ยมเยือนชาวต่างชาติจังหวัดชลบุรี	สำนักงานสถิติจังหวัด ชลบุรี	ประเด็นการพัฒนาที่ 2
15	0053	การปฏิบัติทางการเกษตรที่ดี	สำนักงานประมง จังหวัดชลบุรี	ประเด็นการพัฒนาที่ 3
16	0054	แปลงเกษตรกรรมที่ได้รับรองมาตรฐานปลอดภัย	สำนักงานเกษตร จังหวัดชลบุรี	ประเด็นการพัฒนาที่ 3
17	0055	ข้อมูลการเลี้ยงสุกรจังหวัด	สำนักงานปศุสัตว์ จังหวัดชลบุรี	ประเด็นการพัฒนาที่ 3
18	0056	ข้อมูลการเลี้ยงไก่เนื้อ	สำนักงานปศุสัตว์ จังหวัดชลบุรี	ประเด็นการพัฒนาที่ 3
19	0062	ข้อมูลแสดงการใช้พื้นที่และจำนวนปศุสัตว์ของจังหวัดชลบุรี	สำนักงานปศุสัตว์ จังหวัดชลบุรี	ประเด็นการพัฒนาที่ 3 ประเด็นการพัฒนาที่ 4
20	0069	ข้อมูลสถานที่จำหน่ายเนื้อสัตว์ (ปศุสัตว์OK)	สำนักงานปศุสัตว์ จังหวัดชลบุรี	ประเด็นการพัฒนาที่ 3
21	0085	ปริมาณน้ำผลิตจ่าย	การประปาส่วนภูมิภาค เขต 1	ประเด็นการพัฒนาที่ 4
22	0087	การศึกษา	สำนักงานศึกษาธิการ จังหวัดชลบุรี	ประเด็นการพัฒนาที่ 4

ตาราง 22 รายการสถิติทางการที่หน่วยงานในจังหวัดเป็นเจ้าของข้อมูล จำแนกตามความพร้อมเผยแพร่ของข้อมูล (ต่อ)

ลำดับ	OS ID	รายการสถิติทางการ/ชุดข้อมูล	หน่วยงาน	ชื่อบัญชีสถิติทางการ
23	0088	พืชเศรษฐกิจสำคัญ	สำนักงานเกษตร จังหวัดชลบุรี	ประเด็นการพัฒนาที่ 4
24	0089	ขยะ	สำนักงานส่งเสริมการ ปกครองท้องถิ่นจังหวัด ชลบุรี	ประเด็นการพัฒนาที่ 4
25	0090	การใช้น้ำประปา	การประปาส่วนภูมิภาค เขต 1	ประเด็นการพัฒนาที่ 4
26	0091	ปริมาณน้ำเสียเข้าระบบบำบัดน้ำเสีย	สำนักงาน ทรัพยากรธรรมชาติและ สิ่งแวดล้อมจังหวัด ชลบุรี	ประเด็นการพัฒนาที่ 4
27	0092	ข้อมูลการดำเนินการป้องกันและลด อุบัติเหตุทางถนนช่วงเทศกาลสงกรานต์	ตำรวจภูธรจังหวัด ชลบุรี	ประเด็นการพัฒนาที่ 4
28	0093	ประสิทธิภาพชลประทานจังหวัดชลบุรี	โครงการชลประทาน ชลบุรี	ประเด็นการพัฒนาที่ 4
29	0094	ชุดข้อมูลการวิเคราะห์โครงข่ายถนน ระบบ ขนส่ง จังหวัดชลบุรี	สำนักงานสถิติจังหวัด ชลบุรี	ประเด็นการพัฒนาที่ 4
30	0095	ชุดข้อมูลการวิเคราะห์การบริหารจัดการน้ำ จังหวัดชลบุรี	สำนักงานสถิติจังหวัด ชลบุรี	ประเด็นการพัฒนาที่ 4
31	0096	การใช้ประโยชน์ที่ดิน	สำนักงานพัฒนาที่ดิน เขต 2	ประเด็นการพัฒนาที่ 4
32	0097	สถานการณ์น้ำในเขตพื้นที่จังหวัดชลบุรี	โครงการชลประทาน ชลบุรี	ประเด็นการพัฒนาที่ 4
33	0098	จำนวนโครงการก่อสร้างถนนของแขวงทาง หลวงชลบุรี 2	แขวงทางหลวงชลบุรี 2	ประเด็นการพัฒนาที่ 4
34	0099	จำนวนโครงการก่อสร้างถนนของแขวงทาง หลวงชลบุรี 1	แขวงทางหลวงชลบุรี 1	ประเด็นการพัฒนาที่ 4
35	0100	จำนวนโครงการปรับปรุงซ่อมแซมถนน แขวงทางหลวงชลบุรี 2	แขวงทางหลวงชลบุรี 2	ประเด็นการพัฒนาที่ 4
36	0101	จำนวนโครงการปรับปรุงซ่อมแซมถนน แขวงทางหลวงชลบุรี 1	แขวงทางหลวงชลบุรี 1	ประเด็นการพัฒนาที่ 4
37	0102	จำนวนโครงการยุทธศาสตร์ (งบจังหวัด)	แขวงทางหลวงชลบุรี 1	ประเด็นการพัฒนาที่ 4

ตาราง 22 รายการสถิติทางการที่หน่วยงานในจังหวัดเป็นเจ้าของข้อมูล จำแนกตามความพร้อมเผยแพร่ของข้อมูล (ต่อ)

ลำดับ	OS ID	รายการสถิติทางการ/ชุดข้อมูล	หน่วยงาน	ชื่อบัญชีสถิติทางการ
38	0103	การเกิดอุบัติเหตุทางถนน	ตำรวจภูธรจังหวัดชลบุรี	ประเด็นการพัฒนาที่ 4
39	0104	จำนวนเรือเทียบท่า	ท่าเรือแหลมฉบัง	ประเด็นการพัฒนาที่ 4
40	0105	ปริมาณสินค้า	ท่าเรือแหลมฉบัง	ประเด็นการพัฒนาที่ 4
41	0106	จำนวนตู้สินค้า	ท่าเรือแหลมฉบัง	ประเด็นการพัฒนาที่ 4
42	0107	จำนวนรถยนต์ที่นำเข้า-ส่งออก	ท่าเรือแหลมฉบัง	ประเด็นการพัฒนาที่ 4
43	0108	จำนวนผู้โดยสารขาเข้า-ขาออก	ท่าเรือแหลมฉบัง	ประเด็นการพัฒนาที่ 4
44	0109	ปริมาณน้ำฝนเฉลี่ย	สถานีอุตุนิยมวิทยาชลบุรี	ประเด็นการพัฒนาที่ 4
45	0110	ปริมาณน้ำระเหยเฉลี่ย	สถานีอุตุนิยมวิทยาชลบุรี	ประเด็นการพัฒนาที่ 4
46	0111	ความชื้นสัมพัทธ์	สถานีอุตุนิยมวิทยาชลบุรี	ประเด็นการพัฒนาที่ 4
47	0112	อุณหภูมิ	สถานีอุตุนิยมวิทยาชลบุรี	ประเด็นการพัฒนาที่ 4
48	0113	ปริมาณน้ำบาดาลกักเก็บ	สำนักงานทรัพยากรน้ำบาดาล เขต 9 (จังหวัดระยอง)	ประเด็นการพัฒนาที่ 4
49	0114	ปริมาณน้ำบาดาลที่สามารถนำมาใช้ได้	สำนักงานทรัพยากรน้ำบาดาล เขต 9 (จังหวัดระยอง)	ประเด็นการพัฒนาที่ 4
50	0115	ปริมาณการใช้น้ำบาดาลจำแนกตามประเภทการใช้งาน	สำนักงานทรัพยากรน้ำบาดาล เขต 9 (จังหวัดระยอง)	ประเด็นการพัฒนาที่ 4
51	0116	ค่าเฉลี่ยความลึกของบ่อน้ำบาดาล	สำนักงานทรัพยากรน้ำบาดาล เขต 9 (จังหวัดระยอง)	ประเด็นการพัฒนาที่ 4
52	0117	จำนวนประชากรที่ได้รับประโยชน์จากน้ำบาดาล	สำนักงานทรัพยากรน้ำบาดาล เขต 9 (จังหวัดระยอง)	ประเด็นการพัฒนาที่ 4
53	0118	จำนวนบ่อน้ำบาดาล	สำนักงานทรัพยากรน้ำบาดาล เขต 9 (จังหวัดระยอง)	ประเด็นการพัฒนาที่ 4

ตาราง 22 รายการสถิติทางการที่หน่วยงานในจังหวัดเป็นเจ้าของข้อมูล จำแนกตามความพร้อมเผยแพร่ของข้อมูล (ต่อ)

ลำดับ	OS ID	รายการสถิติทางการ/ชุดข้อมูล	หน่วยงาน	ชื่อบัญชีสถิติทางการ
54	0119	น้ำจากอ่างเก็บน้ำระบายออกสะสม	โครงการชลประทาน ชลบุรี	ประเด็นการพัฒนาที่ 4
55	0120	ปริมาณน้ำในอ่างเก็บน้ำขนาดเล็ก	สำนักงานส่งเสริมการ ปกครองท้องถิ่นจังหวัด ชลบุรี	ประเด็นการพัฒนาที่ 4
56	0121	ปริมาณน้ำระเหยจากอ่างเก็บน้ำ	โครงการชลประทาน ชลบุรี	ประเด็นการพัฒนาที่ 4
57	0122	ปริมาณน้ำไหลเข้าอ่างเก็บน้ำสะสม	โครงการชลประทาน ชลบุรี	ประเด็นการพัฒนาที่ 4
58	0123	การผันน้ำลงอ่างเก็บน้ำบางพระ	โครงการชลประทาน ชลบุรี	ประเด็นการพัฒนาที่ 4
59	0124	ประตुरะบายน้ำ	โครงการชลประทาน ชลบุรี	ประเด็นการพัฒนาที่ 4
60	0125	การปรับปรุงคุณภาพดินในพื้นที่ดินปัญหา	สำนักงานพัฒนาที่ดิน เขต 2	ประเด็นการพัฒนาที่ 4
61	0126	ปริมาณน้ำผลิต	การประปาส่วนภูมิภาค เขต 1	ประเด็นการพัฒนาที่ 4
62	0127	จำนวนผู้ใช้น้ำประปาทั้งหมด	การประปาส่วนภูมิภาค เขต 1	ประเด็นการพัฒนาที่ 4
63	0128	ข้อมูลน้ำจำหน่าย	การประปาส่วนภูมิภาค เขต 1	ประเด็นการพัฒนาที่ 4
64	0129	ปริมาณน้ำที่นำมาใช้ผลิตน้ำประปา	การประปาส่วนภูมิภาค เขต 1	ประเด็นการพัฒนาที่ 4
65	0130	จำนวนคร้วเรือน	ที่ทำการปกครอง จังหวัดชลบุรี	ประเด็นการพัฒนาที่ 4
66	0131	ขนาดคร้วเรือนเฉลี่ย	สำนักงานสถิติจังหวัด ชลบุรี	ประเด็นการพัฒนาที่ 4
67	0132	ปริมาณน้ำจำหน่ายประปาหมู่บ้าน	สำนักงานส่งเสริมการ ปกครองท้องถิ่นจังหวัด ชลบุรี	ประเด็นการพัฒนาที่ 4
68	0133	ปริมาณการใช้น้ำในโรงงาน	สำนักงานอุตสาหกรรม จังหวัดชลบุรี	ประเด็นการพัฒนาที่ 4

ตาราง 22 รายการสถิติทางการที่หน่วยงานในจังหวัดเป็นเจ้าของข้อมูล จำแนกตามความพร้อมเผยแพร่ของข้อมูล (ต่อ)

ลำดับ	OS ID	รายการสถิติทางการ/ชุดข้อมูล	หน่วยงาน	ชื่อบัญชีสถิติทางการ
69	0134	ปริมาณน้ำเสียสูงสุด	สำนักงานอุตสาหกรรม จังหวัดชลบุรี	ประเด็นการพัฒนาที่ 4
70	0135	ข้อมูลน้ำเสียในโรงงาน	สำนักงานอุตสาหกรรม จังหวัดชลบุรี	ประเด็นการพัฒนาที่ 4
71	0136	ปริมาณน้ำเสียในโรงงาน	สำนักงานอุตสาหกรรม จังหวัดชลบุรี	ประเด็นการพัฒนาที่ 4
72	0140	ความต้องการน้ำเพื่อการเกษตรกรรม	โครงการชลประทาน ชลบุรี	ประเด็นการพัฒนาที่ 4
73	0141	ข้อมูลพื้นที่เพาะปลูกทั้งหมด	สำนักงานเกษตร จังหวัดชลบุรี	ประเด็นการพัฒนาที่ 4
74	0147	การทำงานของผู้สูงอายุ	สำนักงานสถิติจังหวัด ชลบุรี	ประเด็นการพัฒนาที่ 4 ประเด็นการพัฒนาที่ 5
75	0152	จำนวนผู้ผ่านการฝึกอบรมของสถาบัน พัฒนาฝีมือแรงงาน 3 ชลบุรี	สถาบันพัฒนาฝีมือ แรงงาน 3 ชลบุรี	ประเด็นการพัฒนาที่ 4 ประเด็นการพัฒนาที่ 5
76	0153	จำนวนผู้ผ่านการฝึกอบรมตามโครงการ พัฒนาศักยภาพแรงงานชั้นสูงในเขตพัฒนา พิเศษภาคตะวันออก	สถาบันพัฒนาฝีมือ แรงงาน 3 ชลบุรี	ประเด็นการพัฒนาที่ 4 ประเด็นการพัฒนาที่ 5
77	0161	จำนวนผู้สูงอายุในเขตพื้นที่รับผิดชอบ	สำนักงานสาธารณสุข จังหวัดชลบุรี	ประเด็นการพัฒนาที่ 5
78	0162	การคัดกรองผู้สูงอายุ 9 ด้าน	สำนักงานสาธารณสุข จังหวัดชลบุรี	ประเด็นการพัฒนาที่ 5
79	0163	ชมรมผู้สูงอายุจังหวัด	สำนักงานสาธารณสุข จังหวัดชลบุรี	ประเด็นการพัฒนาที่ 5
80	0170	สถานีตรวจวัดคุณภาพอากาศ	สำนักงาน ทรัพยากรธรรมชาติและ สิ่งแวดล้อมจังหวัด ชลบุรี	ประเด็นการพัฒนาที่ 6
81	0172	สถานที่กำจัดขยะมูลฝอย	สำนักงาน ทรัพยากรธรรมชาติและ สิ่งแวดล้อมจังหวัด ชลบุรี	ประเด็นการพัฒนาที่ 6

ตาราง 22 รายการสถิติทางการที่หน่วยงานในจังหวัดเป็นเจ้าของข้อมูล จำแนกตามความพร้อมเผยแพร่ของข้อมูล (ต่อ)

ลำดับ	OS ID	รายการสถิติทางการ/ชุดข้อมูล	หน่วยงาน	ชื่อบัญชีสถิติทางการ
82	0173	จำนวนอาสาสมัครทรัพยากรธรรมชาติและสิ่งแวดล้อมหมู่บ้าน (ทสม.) ที่ได้รับการฝึกอบรม	สำนักงานทรัพยากรธรรมชาติและสิ่งแวดล้อมจังหวัดชลบุรี	ประเด็นการพัฒนาที่ 6

สำหรับรายการสถิติทางการที่ไม่มีหน่วยงานรับผิดชอบ (ไม่มีรายการ)

#### 4.2.2 แนวทางการพัฒนารายการสถิติทางการ

แนวทางการพัฒนารายการสถิติทางการเป็นการพัฒนารายการสถิติทางการทุกรายการที่มีหน่วยงานในจังหวัดเป็นเจ้าของข้อมูล โดยจะสามารถพัฒนาในด้านต่าง ๆ ได้ เช่น ด้านการพัฒนาคุณภาพสถิติทางการ ด้านการจัดทำข้อมูลให้อยู่ในรูปแบบดิจิทัลที่พร้อมใช้สำหรับการวิเคราะห์ ด้านการจัดทำคำอธิบายข้อมูลให้ถูกต้อง ครบถ้วน และสอดคล้องกับทรัพยากร ซึ่งแนวทางการพัฒนาบัญชีสถิติทางการจะมีการจัดทำตามความพร้อมของข้อมูล ประกอบด้วย

- แนวทางการพัฒนารายการสถิติทางการที่ความพร้อมเผยแพร่ของข้อมูลเป็น Tier 1
- แนวทางการพัฒนารายการสถิติทางการที่ความพร้อมเผยแพร่ของข้อมูลเป็น Tier 2 (มีหน่วยงานรับผิดชอบ)
- แนวทางการพัฒนารายการสถิติทางการที่ความพร้อมเผยแพร่ของข้อมูลเป็น Tier 2 (ไม่มีหน่วยงานรับผิดชอบ) และ Tier 3

##### 4.2.2.1 แนวทางการพัฒนารายการสถิติทางการที่ความพร้อมเผยแพร่ของข้อมูลเป็น Tier 1

การพัฒนารายการสถิติทางการที่ความพร้อมเผยแพร่ของข้อมูลเป็น Tier 1 เป็นการดำเนินการพัฒนาเฉพาะบัญชีสถิติทางการที่มีคำนิยามและวิธีการผลิต มีข้อมูลพร้อมเผยแพร่ และมีหน่วยงานรับผิดชอบที่หน่วยงานในจังหวัดเป็นเจ้าของข้อมูล เพื่อให้หน่วยงานเจ้าของข้อมูลนำข้อมูลสถิติทางการขึ้นระบบบัญชีข้อมูลจังหวัด และลงทะเบียนชุดข้อมูลที่อยู่ในหมวดหมู่สาธารณะบนระบบบัญชีข้อมูลภาครัฐ เพื่อแบ่งปัน แลกเปลี่ยนข้อมูลสถิติทางการกับหน่วยงานอื่น ๆ รวมทั้งสามารถนำข้อมูลที่มีความพร้อมใช้ไปวางแผนนโยบาย แผนการปฏิบัติงาน และติดตามประเมินผลการพัฒนาจังหวัด ดังนั้น จำเป็นต้องมีแนวทางการพัฒนารายการสถิติทางการเพื่อให้ข้อมูลมีคุณภาพและตรงตามมาตรฐานสถิติที่สามารถนำไปใช้ในการตัดสินใจได้ โดยมีบัญชีสถิติทางการที่ความพร้อมเผยแพร่ของข้อมูลเป็น Tier 1 จำนวน 82 รายการ โดยรายละเอียดแสดงดังตาราง 23

ตาราง 23 แนวทางการพัฒนารายการสถิติทางการที่ความพร้อมเผยแพร่ของข้อมูลเป็น Tier 1 ที่หน่วยงานในจังหวัดเป็นเจ้าของข้อมูล

ลำดับที่	OS ID	รายการสถิติทางการ	หน่วยงาน	แนวทางการพัฒนา	ผลลัพธ์	ระยะเวลาดำเนินการ					หมายเหตุ
						ปีงบประมาณ พ.ศ.					
						66	67	68	69	70	
1	0006	ผลการประเมินระดับความเป็นเมืองอุตสาหกรรมเชิงนิเวศ	สำนักงานอุตสาหกรรมจังหวัดชลบุรี	ทำการอัปเดตข้อมูลทุกปีอย่างต่อเนื่อง	มีรายการสถิติทางการบนระบบบัญชีข้อมูลจังหวัดชลบุรี	/	/	/	/	/	
2	0010	รายชื่อสถานประกอบการที่สมัครเข้าร่วมโครงการอุตสาหกรรมสีเขียว	สำนักงานอุตสาหกรรมจังหวัดชลบุรี	ทำการอัปเดตข้อมูลทุกปีอย่างต่อเนื่อง	มีรายการสถิติทางการบนระบบบัญชีข้อมูลจังหวัดชลบุรี	/	/	/	/	/	
3	0014	ปริมาณน้ำทิ้งที่ระบายออกจากโรงงาน	สำนักงานอุตสาหกรรมจังหวัดชลบุรี	ทำการอัปเดตข้อมูลทุกปีอย่างต่อเนื่อง	มีรายการสถิติทางการบนระบบบัญชีข้อมูลจังหวัดชลบุรี	/	/	/	/	/	
4	0015	ปริมาณน้ำเสียที่ได้รับ การบำบัดและลงสู่แหล่งน้ำ	สำนักงานอุตสาหกรรมจังหวัดชลบุรี	ทำการอัปเดตข้อมูลทุกปีอย่างต่อเนื่อง	มีรายการสถิติทางการบนระบบบัญชีข้อมูลจังหวัดชลบุรี	/	/	/	/	/	
5	0034	จำนวนคดีความที่เกิดขึ้นกับนักท่องเที่ยว	ตำรวจภูธรจังหวัดชลบุรี	ทำการอัปเดตข้อมูลทุกปีอย่างต่อเนื่อง	มีรายการสถิติทางการบนระบบบัญชีข้อมูลจังหวัดชลบุรี	/	/	/	/	/	

ตาราง 23 แนวทางการพัฒนารายการสถิติทางการที่ความพร้อมเผยแพร่ของข้อมูลเป็น Tier 1 ที่หน่วยงานในจังหวัดเป็นเจ้าของข้อมูล (ต่อ)

ลำดับที่	OS ID	รายการสถิติทางการ	หน่วยงาน	แนวทางการพัฒนา	ผลลัพธ์	ระยะเวลาดำเนินการ					หมายเหตุ
						ปีงบประมาณ พ.ศ.					
						66	67	68	69	70	
6	0035	จำนวนอุบัติเหตุที่เกิดขึ้นกับนักท่องเที่ยว	ตำรวจภูธรจังหวัดชลบุรี	ทำการอัปเดตข้อมูลทุกปีอย่างต่อเนื่อง	มีรายการสถิติทางการบนระบบบัญชีข้อมูลจังหวัดชลบุรี	/	/	/	/	/	
7	0036	ปริมาณขยะมูลฝอยที่เกิดขึ้นเฉลี่ยต่อวัน	สำนักงานทรัพยากรธรรมชาติและสิ่งแวดล้อมจังหวัดชลบุรี	ทำการอัปเดตข้อมูลทุกปีอย่างต่อเนื่อง	มีรายการสถิติทางการบนระบบบัญชีข้อมูลจังหวัดชลบุรี	/	/	/	/	/	
8	0037	ปริมาณขยะมูลฝอยที่ถูกเก็บขนไปกำจัดเฉลี่ยต่อปี	สำนักงานทรัพยากรธรรมชาติและสิ่งแวดล้อมจังหวัดชลบุรี	ทำการอัปเดตข้อมูลทุกปีอย่างต่อเนื่อง	มีรายการสถิติทางการบนระบบบัญชีข้อมูลจังหวัดชลบุรี	/	/	/	/	/	
9	0038	ปริมาณขยะมูลฝอยที่ถูกนำไปใช้ประโยชน์เฉลี่ยต่อวัน	สำนักงานทรัพยากรธรรมชาติและสิ่งแวดล้อมจังหวัดชลบุรี	ทำการอัปเดตข้อมูลทุกปีอย่างต่อเนื่อง	มีรายการสถิติทางการบนระบบบัญชีข้อมูลจังหวัดชลบุรี	/	/	/	/	/	
10	0039	ปริมาณขยะมูลฝอยที่กำจัดอย่างถูกต้องเฉลี่ยต่อวัน	สำนักงานทรัพยากรธรรมชาติและสิ่งแวดล้อมจังหวัดชลบุรี	ทำการอัปเดตข้อมูลทุกปีอย่างต่อเนื่อง	มีรายการสถิติทางการบนระบบบัญชีข้อมูลจังหวัดชลบุรี	/	/	/	/	/	

ตาราง 23 แนวทางการพัฒนารายการสถิติทางการที่ความพร้อมเผยแพร่ของข้อมูลเป็น Tier 1 ที่หน่วยงานในจังหวัดเป็นเจ้าของข้อมูล (ต่อ)

ลำดับที่	OS ID	รายการสถิติทางการ	หน่วยงาน	แนวทางการพัฒนา	ผลลัพธ์	ระยะเวลาดำเนินการ					หมายเหตุ
						ปีงบประมาณ พ.ศ.					
						66	67	68	69	70	
11	0040	ปริมาณขยะมูลฝอยที่กำจัดอย่างไม่ถูกต้องเฉลี่ยต่อวัน	สำนักงานทรัพยากรธรรมชาติและสิ่งแวดล้อมจังหวัดชลบุรี	ทำการอัปเดตข้อมูลทุกปีอย่างต่อเนื่อง	มีรายการสถิติทางการบนระบบบัญชีข้อมูลจังหวัดชลบุรี	/	/	/	/	/	
12	0041	จำนวนเรื่องร้องเรียนด้านปัญหาขยะ	สำนักงานทรัพยากรธรรมชาติและสิ่งแวดล้อมจังหวัดชลบุรี	ทำการอัปเดตข้อมูลทุกปีอย่างต่อเนื่อง	มีรายการสถิติทางการบนระบบบัญชีข้อมูลจังหวัดชลบุรี	/	/	/	/	/	
13	0047	อัตราส่วนของรายได้จากผู้เยี่ยมเยือนคนไทยต่อผู้เยี่ยมเยือนชาวต่างชาติจังหวัดชลบุรี	สำนักงานสถิติจังหวัดชลบุรี	ทำการอัปเดตข้อมูลทุกปีอย่างต่อเนื่อง	มีรายการสถิติทางการบนระบบบัญชีข้อมูลจังหวัดชลบุรี	/	/	/	/	/	
14	0048	อัตราส่วนของจำนวนผู้เยี่ยมเยือนคนไทยต่อผู้เยี่ยมเยือนชาวต่างชาติจังหวัดชลบุรี	สำนักงานสถิติจังหวัดชลบุรี	ทำการอัปเดตข้อมูลทุกปีอย่างต่อเนื่อง	มีรายการสถิติทางการบนระบบบัญชีข้อมูลจังหวัดชลบุรี	/	/	/	/	/	

ตาราง 23 แนวทางการพัฒนารายการสถิติทางการที่ความพร้อมเผยแพร่ของข้อมูลเป็น Tier 1 ที่หน่วยงานในจังหวัดเป็นเจ้าของข้อมูล (ต่อ)

ลำดับที่	OS ID	รายการสถิติทางการ	หน่วยงาน	แนวทางการพัฒนา	ผลลัพธ์	ระยะเวลาดำเนินการ					หมายเหตุ
						ปีงบประมาณ พ.ศ.					
						66	67	68	69	70	
15	0053	การปฏิบัติทางการเกษตรที่ดี	สำนักงานประมงจังหวัดชลบุรี	ทำการอัปเดตข้อมูลทุกปีอย่างต่อเนื่อง	มีรายการสถิติทางการบนระบบบัญชีข้อมูลจังหวัดชลบุรี	/	/	/	/	/	
16	0054	แปลงเกษตรกรรมที่ได้รับรองมาตรฐานปลอดภัย	สำนักงานเกษตรจังหวัดชลบุรี	ทำการอัปเดตข้อมูลทุกปีอย่างต่อเนื่อง	มีรายการสถิติทางการบนระบบบัญชีข้อมูลจังหวัดชลบุรี	/	/	/	/	/	
17	0055	ข้อมูลการเลี้ยงสุกรจังหวัด	สำนักงานปศุสัตว์จังหวัดชลบุรี	ทำการอัปเดตข้อมูลทุกปีอย่างต่อเนื่อง	มีรายการสถิติทางการบนระบบบัญชีข้อมูลจังหวัดชลบุรี	/	/	/	/	/	
18	0056	ข้อมูลการเลี้ยงไก่เนื้อ	สำนักงานปศุสัตว์จังหวัดชลบุรี	ทำการอัปเดตข้อมูลทุกปีอย่างต่อเนื่อง	มีรายการสถิติทางการบนระบบบัญชีข้อมูลจังหวัดชลบุรี	/	/	/	/	/	
19	0062	ข้อมูลแสดงการใช้พื้นที่และจำนวนปศุสัตว์ของจังหวัดชลบุรี	สำนักงานปศุสัตว์จังหวัดชลบุรี	ทำการอัปเดตข้อมูลทุกปีอย่างต่อเนื่อง	มีรายการสถิติทางการบนระบบบัญชีข้อมูลจังหวัดชลบุรี	/	/	/	/	/	
20	0069	ข้อมูลสถานที่จำหน่ายเนื้อสัตว์ (ปศุสัตว์OK)	สำนักงานปศุสัตว์จังหวัดชลบุรี	ทำการอัปเดตข้อมูลทุกปีอย่างต่อเนื่อง	มีรายการสถิติทางการบนระบบบัญชีข้อมูลจังหวัดชลบุรี	/	/	/	/	/	

ตาราง 23 แนวทางการพัฒนารายการสถิติทางการที่ความพร้อมเผยแพร่ของข้อมูลเป็น Tier 1 ที่หน่วยงานในจังหวัดเป็นเจ้าของข้อมูล (ต่อ)

ลำดับที่	OS ID	รายการสถิติทางการ	หน่วยงาน	แนวทางการพัฒนา	ผลลัพธ์	ระยะเวลาดำเนินการ					หมายเหตุ
						ปีงบประมาณ พ.ศ.					
						66	67	68	69	70	
21	0085	ปริมาณน้ำผลิตจ่าย	การประปาส่วนภูมิภาค เขต 1	ปรับเปลี่ยนชุดข้อมูลให้ครอบคลุมถึงปัจจุบัน	มีรายการสถิติทางการบนระบบบัญชีข้อมูลจังหวัดชลบุรี	/	/	/	/	/	
22	0087	การศึกษา	สำนักงานศึกษาธิการจังหวัดชลบุรี	ทำการอัปเดตข้อมูลทุกปีอย่างต่อเนื่อง	มีรายการสถิติทางการบนระบบบัญชีข้อมูลจังหวัดชลบุรี	/	/	/	/	/	
23	0088	พืชเศรษฐกิจสำคัญ	สำนักงานเกษตรจังหวัดชลบุรี	ทำการอัปเดตข้อมูลทุกปีอย่างต่อเนื่อง	มีรายการสถิติทางการบนระบบบัญชีข้อมูลจังหวัดชลบุรี	/	/	/	/	/	
24	0089	ขยะ	สำนักงานส่งเสริมการปกครองท้องถิ่นจังหวัดชลบุรี	ทำการอัปเดตข้อมูลทุกปีอย่างต่อเนื่อง	มีรายการสถิติทางการบนระบบบัญชีข้อมูลจังหวัดชลบุรี	/	/	/	/	/	
25	0090	การใช้น้ำประปา	การประปาส่วนภูมิภาค เขต 1	ทำการอัปเดตข้อมูลทุกปีอย่างต่อเนื่อง	มีรายการสถิติทางการบนระบบบัญชีข้อมูลจังหวัดชลบุรี	/	/	/	/	/	

ตาราง 23 แนวทางการพัฒนารายการสถิติทางการที่ความพร้อมเผยแพร่ของข้อมูลเป็น Tier 1 ที่หน่วยงานในจังหวัดเป็นเจ้าของข้อมูล (ต่อ)

ลำดับที่	OS ID	รายการสถิติทางการ	หน่วยงาน	แนวทางการพัฒนา	ผลลัพธ์	ระยะเวลาดำเนินการ					หมายเหตุ
						ปีงบประมาณ พ.ศ.					
						66	67	68	69	70	
26	0091	ปริมาณน้ำเสียเข้าระบบบำบัดน้ำเสีย	สำนักงานทรัพยากรธรรมชาติและสิ่งแวดล้อมจังหวัดชลบุรี	ทำการอัปเดตข้อมูลทุกปีอย่างต่อเนื่อง	มีรายการสถิติทางการบนระบบบัญชีข้อมูลจังหวัดชลบุรี	/	/	/	/	/	
27	0092	ข้อมูลการดำเนินการป้องกันและลดอุบัติเหตุทางถนนช่วงเทศกาลสงกรานต์	ตำรวจภูธรจังหวัดชลบุรี	ทำการอัปเดตข้อมูลทุกปีอย่างต่อเนื่อง	มีรายการสถิติทางการบนระบบบัญชีข้อมูลจังหวัดชลบุรี	/	/	/	/	/	
28	0093	ประสิทธิภาพชลประทานจังหวัดชลบุรี	โครงการชลประทานชลบุรี	ทำการอัปเดตข้อมูลทุกปีอย่างต่อเนื่อง	มีรายการสถิติทางการบนระบบบัญชีข้อมูลจังหวัดชลบุรี	/	/	/	/	/	
29	0094	ชุดข้อมูลการวิเคราะห์โครงข่ายถนน ระบบขนส่ง จังหวัดชลบุรี	สำนักงานสถิติจังหวัดชลบุรี	นำไปเผยแพร่ผ่านช่องทางอื่น เช่น เว็บไซต์ของสำนักงานสถิติจังหวัดชลบุรี	มีรายการสถิติทางการ บนระบบบัญชีข้อมูลจังหวัดชลบุรี และบนเว็บไซต์สำนักงานฯ	/	/	/	/	/	
30	0095	ชุดข้อมูลการวิเคราะห์การบริหารจัดการน้ำจังหวัดชลบุรี	สำนักงานสถิติจังหวัดชลบุรี	นำไปเผยแพร่ผ่านช่องทางอื่น เช่น เว็บไซต์ของสำนักงานสถิติจังหวัดชลบุรี	มีรายการสถิติทางการ บนระบบบัญชีข้อมูลจังหวัดชลบุรี และบนเว็บไซต์สำนักงานฯ	/	/	/	/	/	

ตาราง 23 แนวทางการพัฒนารายการสถิติทางการที่ความพร้อมเผยแพร่ของข้อมูลเป็น Tier 1 ที่หน่วยงานในจังหวัดเป็นเจ้าของข้อมูล (ต่อ)

ลำดับที่	OS ID	รายการสถิติทางการ	หน่วยงาน	แนวทางการพัฒนา	ผลลัพธ์	ระยะเวลาดำเนินการ					หมายเหตุ
						ปีงบประมาณ พ.ศ.					
						66	67	68	69	70	
31	0096	การใช้ประโยชน์ที่ดิน	สำนักงานพัฒนาที่ดิน เขต 2	ทำการอัปเดตข้อมูลทุกปีอย่างต่อเนื่อง	มีรายการสถิติทางการบนระบบบัญชีข้อมูลจังหวัดชลบุรี	/	/	/	/	/	
32	0097	สถานการณ์น้ำในเขตพื้นที่จังหวัดชลบุรี	โครงการชลประทานชลบุรี	ทำการอัปเดตข้อมูลทุกปีอย่างต่อเนื่อง	มีรายการสถิติทางการบนระบบบัญชีข้อมูลจังหวัดชลบุรี	/	/	/	/	/	
33	0098	จำนวนโครงการก่อสร้างถนนของแขวงทางหลวงชลบุรี 2	แขวงทางหลวงชลบุรี 2	ทำการอัปเดตข้อมูลทุกปีอย่างต่อเนื่อง	มีรายการสถิติทางการบนระบบบัญชีข้อมูลจังหวัดชลบุรี	/	/	/	/	/	
34	0099	จำนวนโครงการก่อสร้างถนนของแขวงทางหลวงชลบุรี 1	แขวงทางหลวงชลบุรี 1	ทำการอัปเดตข้อมูลทุกปีอย่างต่อเนื่อง	มีรายการสถิติทางการบนระบบบัญชีข้อมูลจังหวัดชลบุรี	/	/	/	/	/	
35	0100	จำนวนโครงการปรับปรุงซ่อมแซมถนนแขวงทางหลวงชลบุรี 2	แขวงทางหลวงชลบุรี 2	ทำการอัปเดตข้อมูลทุกปีอย่างต่อเนื่อง	มีรายการสถิติทางการบนระบบบัญชีข้อมูลจังหวัดชลบุรี	/	/	/	/	/	

ตาราง 23 แนวทางการพัฒนารายการสถิติทางการที่ความพร้อมเผยแพร่ของข้อมูลเป็น Tier 1 ที่หน่วยงานในจังหวัดเป็นเจ้าของข้อมูล (ต่อ)

ลำดับที่	OS ID	รายการสถิติทางการ	หน่วยงาน	แนวทางการพัฒนา	ผลลัพธ์	ระยะเวลาดำเนินการ					หมายเหตุ
						ปีงบประมาณ พ.ศ.					
						66	67	68	69	70	
36	0101	จำนวนโครงการปรับปรุงซ่อมแซมถนนแขวงทางหลวงชลบุรี 1	แขวงทางหลวงชลบุรี 1	ทำการอัปเดตข้อมูลทุกปีอย่างต่อเนื่อง	มีรายการสถิติทางการบนระบบบัญชีข้อมูลจังหวัดชลบุรี	/	/	/	/	/	
37	0102	จำนวนโครงการยุทธศาสตร์ (งบจังหวัด)	แขวงทางหลวงชลบุรี 1	ทำการอัปเดตข้อมูลทุกปีอย่างต่อเนื่อง	มีรายการสถิติทางการบนระบบบัญชีข้อมูลจังหวัดชลบุรี	/	/	/	/	/	
38	0103	การเกิดอุบัติเหตุทางถนน	ตำรวจภูธรจังหวัดชลบุรี	ทำการอัปเดตข้อมูลทุกปีอย่างต่อเนื่อง	มีรายการสถิติทางการบนระบบบัญชีข้อมูลจังหวัดชลบุรี	/	/	/	/	/	
39	0104	จำนวนเรือเทียบท่า	ท่าเรือแหลมฉบัง	ทำการอัปเดตข้อมูลทุกปีอย่างต่อเนื่อง	มีรายการสถิติทางการบนระบบบัญชีข้อมูลจังหวัดชลบุรี	/	/	/	/	/	
40	0105	ปริมาณสินค้า	ท่าเรือแหลมฉบัง	ทำการอัปเดตข้อมูลทุกปีอย่างต่อเนื่อง	มีรายการสถิติทางการบนระบบบัญชีข้อมูลจังหวัดชลบุรี	/	/	/	/	/	
41	0106	จำนวนตู้สินค้า	ท่าเรือแหลมฉบัง	ทำการอัปเดตข้อมูลทุกปีอย่างต่อเนื่อง	มีรายการสถิติทางการบนระบบบัญชีข้อมูลจังหวัดชลบุรี	/	/	/	/	/	

ตาราง 23 แนวทางการพัฒนารายการสถิติทางการที่ความพร้อมเผยแพร่ของข้อมูลเป็น Tier 1 ที่หน่วยงานในจังหวัดเป็นเจ้าของข้อมูล (ต่อ)

ลำดับที่	OS ID	รายการสถิติทางการ	หน่วยงาน	แนวทางการพัฒนา	ผลลัพธ์	ระยะเวลาดำเนินการ					หมายเหตุ
						ปีงบประมาณ พ.ศ.					
						66	67	68	69	70	
42	0107	จำนวนรถยนต์ที่นำเข้า-ส่งออก	ท่าเรือแหลมฉบัง	ทำการอัปเดตข้อมูลทุกปีอย่างต่อเนื่อง	มีรายการสถิติทางการบนระบบบัญชีข้อมูลจังหวัดชลบุรี	/	/	/	/	/	
43	0108	จำนวนผู้โดยสารขาเข้า-ขาออก	ท่าเรือแหลมฉบัง	ทำการอัปเดตข้อมูลทุกปีอย่างต่อเนื่อง	มีรายการสถิติทางการบนระบบบัญชีข้อมูลจังหวัดชลบุรี	/	/	/	/	/	
44	0109	ปริมาณน้ำฝนเฉลี่ย	สถานีอุตุนิยมวิทยาชลบุรี	ทำการอัปเดตข้อมูลทุกปีอย่างต่อเนื่อง	มีรายการสถิติทางการบนระบบบัญชีข้อมูลจังหวัดชลบุรี	/	/	/	/	/	
45	0110	ปริมาณน้ำระเหยเฉลี่ย	สถานีอุตุนิยมวิทยาชลบุรี	ทำการอัปเดตข้อมูลทุกปีอย่างต่อเนื่อง	มีรายการสถิติทางการบนระบบบัญชีข้อมูลจังหวัดชลบุรี	/	/	/	/	/	
46	0111	ความชื้นสัมพัทธ์	สถานีอุตุนิยมวิทยาชลบุรี	ทำการอัปเดตข้อมูลทุกปีอย่างต่อเนื่อง	มีรายการสถิติทางการบนระบบบัญชีข้อมูลจังหวัดชลบุรี	/	/	/	/	/	
47	0112	อุณหภูมิ	สถานีอุตุนิยมวิทยาชลบุรี	ทำการอัปเดตข้อมูลทุกปีอย่างต่อเนื่อง	มีรายการสถิติทางการบนระบบบัญชีข้อมูลจังหวัดชลบุรี	/	/	/	/	/	

ตาราง 23 แนวทางการพัฒนารายการสถิติทางการที่ความพร้อมเผยแพร่ของข้อมูลเป็น Tier 1 ที่หน่วยงานในจังหวัดเป็นเจ้าของข้อมูล (ต่อ)

ลำดับที่	OS ID	รายการสถิติทางการ	หน่วยงาน	แนวทางการพัฒนา	ผลลัพธ์	ระยะเวลาดำเนินการ					หมายเหตุ
						ปีงบประมาณ พ.ศ.					
						66	67	68	69	70	
48	0113	ปริมาณน้ำบาดาลกักเก็บ	สำนักงานทรัพยากรน้ำบาดาล เขต 9 (จังหวัดระยอง)	ทำการอัปเดตข้อมูลทุกปีอย่างต่อเนื่อง	มีรายการสถิติทางการบนระบบบัญชีข้อมูลจังหวัดชลบุรี	/	/	/	/	/	
49	0114	ปริมาณน้ำบาดาลที่สามารถนำมาใช้ได้	สำนักงานทรัพยากรน้ำบาดาล เขต 9 (จังหวัดระยอง)	ทำการอัปเดตข้อมูลทุกปีอย่างต่อเนื่อง	มีรายการสถิติทางการบนระบบบัญชีข้อมูลจังหวัดชลบุรี	/	/	/	/	/	
50	0115	ปริมาณการใช้น้ำบาดาลจำแนกตามประเภทการใช้งาน	สำนักงานทรัพยากรน้ำบาดาล เขต 9 (จังหวัดระยอง)	ทำการอัปเดตข้อมูลทุกปีอย่างต่อเนื่อง	มีรายการสถิติทางการบนระบบบัญชีข้อมูลจังหวัดชลบุรี	/	/	/	/	/	
51	0116	ค่าเฉลี่ยความลึกของบ่อน้ำบาดาล	สำนักงานทรัพยากรน้ำบาดาล เขต 9 (จังหวัดระยอง)	ทำการอัปเดตข้อมูลทุกปีอย่างต่อเนื่อง	มีรายการสถิติทางการบนระบบบัญชีข้อมูลจังหวัดชลบุรี	/	/	/	/	/	

ตาราง 23 แนวทางการพัฒนารายการสถิติทางการที่ความพร้อมเผยแพร่ของข้อมูลเป็น Tier 1 ที่หน่วยงานในจังหวัดเป็นเจ้าของข้อมูล (ต่อ)

ลำดับที่	OS ID	รายการสถิติทางการ	หน่วยงาน	แนวทางการพัฒนา	ผลลัพธ์	ระยะเวลาดำเนินการ					หมายเหตุ
						ปีงบประมาณ พ.ศ.					
						66	67	68	69	70	
52	0117	จำนวนประชากรที่ได้รับประโยชน์จากน้ำบาดาล	สำนักงานทรัพยากรน้ำบาดาล เขต 9 (จังหวัดระยอง)	ทำการอัปเดตข้อมูลทุกปีอย่างต่อเนื่อง	มีรายการสถิติทางการบนระบบบัญชีข้อมูลจังหวัดชลบุรี	/	/	/	/	/	
53	0118	จำนวนบ่อน้ำบาดาล	สำนักงานทรัพยากรน้ำบาดาล เขต 9 (จังหวัดระยอง)	ทำการอัปเดตข้อมูลทุกปีอย่างต่อเนื่อง	มีรายการสถิติทางการบนระบบบัญชีข้อมูลจังหวัดชลบุรี	/	/	/	/	/	
54	0119	น้ำจากอ่างเก็บน้ำระบายออกสะสม	โครงการชลประทานชลบุรี	ทำการอัปเดตข้อมูลทุกปีอย่างต่อเนื่อง	มีรายการสถิติทางการบนระบบบัญชีข้อมูลจังหวัดชลบุรี	/	/	/	/	/	
55	0120	ปริมาณน้ำในอ่างเก็บน้ำขนาดเล็ก	สำนักงานส่งเสริมการปกครองท้องถิ่นจังหวัดชลบุรี	ทำการอัปเดตข้อมูลทุกปีอย่างต่อเนื่อง	มีรายการสถิติทางการบนระบบบัญชีข้อมูลจังหวัดชลบุรี	/	/	/	/	/	
56	0121	ปริมาณน้ำระเหยจากอ่างเก็บน้ำ	โครงการชลประทานชลบุรี	ทำการอัปเดตข้อมูลทุกปีอย่างต่อเนื่อง	มีรายการสถิติทางการบนระบบบัญชีข้อมูลจังหวัดชลบุรี	/	/	/	/	/	

ตาราง 23 แนวทางการพัฒนารายการสถิติทางการที่ความพร้อมเผยแพร่ของข้อมูลเป็น Tier 1 ที่หน่วยงานในจังหวัดเป็นเจ้าของข้อมูล (ต่อ)

ลำดับที่	OS ID	รายการสถิติทางการ	หน่วยงาน	แนวทางการพัฒนา	ผลลัพธ์	ระยะเวลาดำเนินการ					หมายเหตุ
						ปีงบประมาณ พ.ศ.					
						66	67	68	69	70	
57	0122	ปริมาณน้ำไหลเข้าอ่างเก็บน้ำสะสม	โครงการชลประทานชลบุรี	ทำการอัปเดตข้อมูลทุกปีอย่างต่อเนื่อง	มีรายการสถิติทางการบนระบบบัญชีข้อมูลจังหวัดชลบุรี	/	/	/	/	/	
58	0123	การผันน้ำลงอ่างเก็บน้ำบางพระ	โครงการชลประทานชลบุรี	ทำการอัปเดตข้อมูลทุกปีอย่างต่อเนื่อง	มีรายการสถิติทางการบนระบบบัญชีข้อมูลจังหวัดชลบุรี	/	/	/	/	/	
59	0124	ประจวบระบายน้ำ	โครงการชลประทานชลบุรี	ทำการอัปเดตข้อมูลทุกปีอย่างต่อเนื่อง	มีรายการสถิติทางการบนระบบบัญชีข้อมูลจังหวัดชลบุรี	/	/	/	/	/	
60	0125	การปรับปรุงคุณภาพดินในพื้นที่ดินปัญหา	สำนักงานพัฒนาที่ดิน เขต 2	ทำการอัปเดตข้อมูลทุกปีอย่างต่อเนื่อง	มีรายการสถิติทางการบนระบบบัญชีข้อมูลจังหวัดชลบุรี	/	/	/	/	/	
61	0126	ปริมาณน้ำผลิต	การประปาส่วนภูมิภาค เขต 1	ทำการอัปเดตข้อมูลทุกปีอย่างต่อเนื่อง	มีรายการสถิติทางการบนระบบบัญชีข้อมูลจังหวัดชลบุรี	/	/	/	/	/	
62	0127	จำนวนผู้ใช้น้ำประปาทั้งหมด	การประปาส่วนภูมิภาค เขต 1	ทำการอัปเดตข้อมูลทุกปีอย่างต่อเนื่อง	มีรายการสถิติทางการบนระบบบัญชีข้อมูลจังหวัดชลบุรี	/	/	/	/	/	

ตาราง 23 แนวทางการพัฒนารายการสถิติทางการที่ความพร้อมเผยแพร่ของข้อมูลเป็น Tier 1 ที่หน่วยงานในจังหวัดเป็นเจ้าของข้อมูล (ต่อ)

ลำดับที่	OS ID	รายการสถิติทางการ	หน่วยงาน	แนวทางการพัฒนา	ผลลัพธ์	ระยะเวลาดำเนินการ					หมายเหตุ
						ปีงบประมาณ พ.ศ.					
						66	67	68	69	70	
63	0128	ข้อมูลน้ำจำหน่าย	การประปาส่วนภูมิภาค เขต 1	ทำการอัปเดตข้อมูลทุกปีอย่างต่อเนื่อง	มีรายการสถิติทางการบนระบบบัญชีข้อมูลจังหวัดชลบุรี	/	/	/	/	/	
64	0129	ปริมาณน้ำที่นำมาใช้ผลิตน้ำประปา	การประปาส่วนภูมิภาค เขต 1	ทำการอัปเดตข้อมูลทุกปีอย่างต่อเนื่อง	มีรายการสถิติทางการบนระบบบัญชีข้อมูลจังหวัดชลบุรี	/	/	/	/	/	
65	0130	จำนวนคร้วเรือน	ที่ทำการปกครองจังหวัดชลบุรี	ทำการอัปเดตข้อมูลทุกปีอย่างต่อเนื่อง	มีรายการสถิติทางการบนระบบบัญชีข้อมูลจังหวัดชลบุรี	/	/	/	/	/	
66	0131	ขนาดคร้วเรือนเฉลี่ย	สำนักงานสถิติจังหวัดชลบุรี	ทำการอัปเดตข้อมูลทุกปีอย่างต่อเนื่อง	มีรายการสถิติทางการบนระบบบัญชีข้อมูลจังหวัดชลบุรี	/	/	/	/	/	
67	0132	ปริมาณน้ำจำหน่ายประปาหมู่บ้าน	สำนักงานส่งเสริมการปกครองท้องถิ่นจังหวัดชลบุรี	ทำการอัปเดตข้อมูลทุกปีอย่างต่อเนื่อง	มีรายการสถิติทางการบนระบบบัญชีข้อมูลจังหวัดชลบุรี	/	/	/	/	/	
68	0133	ปริมาณการใช้น้ำในโรงงาน	สำนักงานอุตสาหกรรมจังหวัดชลบุรี	ทำการอัปเดตข้อมูลทุกปีอย่างต่อเนื่อง	มีรายการสถิติทางการบนระบบบัญชีข้อมูลจังหวัดชลบุรี	/	/	/	/	/	

ตาราง 23 แนวทางการพัฒนารายการสถิติทางการที่ความพร้อมเผยแพร่ของข้อมูลเป็น Tier 1 ที่หน่วยงานในจังหวัดเป็นเจ้าของข้อมูล (ต่อ)

ลำดับที่	OS ID	รายการสถิติทางการ	หน่วยงาน	แนวทางการพัฒนา	ผลลัพธ์	ระยะเวลาดำเนินการ					หมายเหตุ
						ปีงบประมาณ พ.ศ.					
						66	67	68	69	70	
69	0134	ปริมาณน้ำเสียสูงสุด	สำนักงาน อุตสาหกรรม จังหวัดชลบุรี	ทำการอัปเดตข้อมูลทุกปี อย่างต่อเนื่อง	มีรายการสถิติทางการ บนระบบบัญชีข้อมูลจังหวัด ชลบุรี	/	/	/	/	/	
70	0135	ข้อมูลน้ำเสียในโรงงาน	สำนักงาน อุตสาหกรรม จังหวัดชลบุรี	ทำการอัปเดตข้อมูลทุกปี อย่างต่อเนื่อง	มีรายการสถิติทางการ บนระบบบัญชีข้อมูลจังหวัด ชลบุรี	/	/	/	/	/	
71	0136	ปริมาณน้ำเสียใน โรงงาน	สำนักงาน อุตสาหกรรม จังหวัดชลบุรี	ทำการอัปเดตข้อมูลทุกปี อย่างต่อเนื่อง	มีรายการสถิติทางการ บนระบบบัญชีข้อมูลจังหวัด ชลบุรี	/	/	/	/	/	
72	0140	ความต้องการน้ำเพื่อ การเกษตรกรรม	โครงการ ชลประทานชลบุรี	ทำการอัปเดตข้อมูลทุกปี อย่างต่อเนื่อง	มีรายการสถิติทางการ บนระบบบัญชีข้อมูลจังหวัด ชลบุรี	/	/	/	/	/	
73	0141	ข้อมูลพื้นที่เพาะปลูก ทั้งหมด	สำนักงานเกษตร จังหวัดชลบุรี	ทำการอัปเดตข้อมูลทุกปี อย่างต่อเนื่อง	มีรายการสถิติทางการ บนระบบบัญชีข้อมูลจังหวัด ชลบุรี	/	/	/	/	/	
74	0147	การทำงานของ ผู้สูงอายุ	สำนักงานสถิติ จังหวัดชลบุรี	ทำการอัปเดตข้อมูลทุกปี อย่างต่อเนื่อง	มีรายการสถิติทางการ บน ระบบบัญชีข้อมูลจังหวัด ชลบุรี	/	/	/	/	/	

ตาราง 23 แนวทางการพัฒนารายการสถิติทางการที่ความพร้อมเผยแพร่ของข้อมูลเป็น Tier 1 ที่หน่วยงานในจังหวัดเป็นเจ้าของข้อมูล (ต่อ)

ลำดับที่	OS ID	รายการสถิติทางการ	หน่วยงาน	แนวทางการพัฒนา	ผลลัพธ์	ระยะเวลาดำเนินการ					หมายเหตุ
						ปีงบประมาณ พ.ศ.					
						66	67	68	69	70	
75	0152	จำนวนผู้ผ่านการฝึกอบรมของสถาบันพัฒนาฝีมือแรงงาน 3 ชลบุรี	สถาบันพัฒนาฝีมือแรงงาน 3 ชลบุรี	ทำการอัปเดตข้อมูลทุกปีอย่างต่อเนื่อง	มีรายการสถิติทางการบนระบบบัญชีข้อมูลจังหวัดชลบุรี	/	/	/	/	/	
76	0153	จำนวนผู้ผ่านการฝึกอบรมตามโครงการพัฒนาศักยภาพแรงงานชั้นสูงในเขตพัฒนาพิเศษภาคตะวันออก	สถาบันพัฒนาฝีมือแรงงาน 3 ชลบุรี	ทำการอัปเดตข้อมูลทุกปีอย่างต่อเนื่อง	มีรายการสถิติทางการบนระบบบัญชีข้อมูลจังหวัดชลบุรี	/	/	/	/	/	
77	0161	จำนวนผู้สูงอายุในเขตพื้นที่รับผิดชอบ	สำนักงานสาธารณสุขจังหวัดชลบุรี	ทำการอัปเดตข้อมูลทุกปีอย่างต่อเนื่อง	มีรายการสถิติทางการบนระบบบัญชีข้อมูลจังหวัดชลบุรี	/	/	/	/	/	
78	0162	การคัดกรองผู้สูงอายุ 9 ด้าน	สำนักงานสาธารณสุขจังหวัดชลบุรี	ทำการอัปเดตข้อมูลทุกปีอย่างต่อเนื่อง	มีรายการสถิติทางการบนระบบบัญชีข้อมูลจังหวัดชลบุรี	/	/	/	/	/	

ตาราง 23 แนวทางการพัฒนารายการสถิติทางการที่ความพร้อมเผยแพร่ของข้อมูลเป็น Tier 1 ที่หน่วยงานในจังหวัดเป็นเจ้าของข้อมูล (ต่อ)

ลำดับที่	OS ID	รายการสถิติทางการ	หน่วยงาน	แนวทางการพัฒนา	ผลลัพธ์	ระยะเวลาดำเนินการ					หมายเหตุ
						ปีงบประมาณ พ.ศ.					
						66	67	68	69	70	
79	0163	ชมรมผู้สูงอายุจังหวัด	สำนักงานสาธารณสุขจังหวัดชลบุรี	ทำการอัปเดตข้อมูลทุกปีอย่างต่อเนื่อง	มีรายการสถิติทางการบนระบบบัญชีข้อมูลจังหวัดชลบุรี	/	/	/	/	/	
80	0170	สถานีตรวจวัดคุณภาพอากาศ	สำนักงานทรัพยากรธรรมชาติและสิ่งแวดล้อมจังหวัดชลบุรี	ทำการอัปเดตข้อมูลทุกปีอย่างต่อเนื่อง	มีรายการสถิติทางการบนระบบบัญชีข้อมูลจังหวัดชลบุรี	/	/	/	/	/	
81	0172	สถานที่กำจัดขยะมูลฝอย	สำนักงานทรัพยากรธรรมชาติและสิ่งแวดล้อมจังหวัดชลบุรี	ทำการอัปเดตข้อมูลทุกปีอย่างต่อเนื่อง	มีรายการสถิติทางการบนระบบบัญชีข้อมูลจังหวัดชลบุรี	/	/	/	/	/	
82	0173	จำนวนอาสาสมัครทรัพยากรธรรมชาติและสิ่งแวดล้อมหมู่บ้าน (ทสม.) ที่ได้รับการฝึกอบรม	สำนักงานทรัพยากรธรรมชาติและสิ่งแวดล้อมจังหวัดชลบุรี	ทำการอัปเดตข้อมูลทุกปีอย่างต่อเนื่อง	มีรายการสถิติทางการบนระบบบัญชีข้อมูลจังหวัดชลบุรี	/	/	/	/	/	

#### 4.2.2.2 แนวทางการพัฒนารายการสถิติทางการที่ความพร้อมเผยแพร่ของข้อมูลเป็น Tier 2 (มีหน่วยงานรับผิดชอบ)

การพัฒนารายการสถิติทางการที่ความพร้อมเผยแพร่ของข้อมูลเป็น Tier 2 (มีหน่วยงานรับผิดชอบ) เป็นการดำเนินการพัฒนาเฉพาะบัญชีสถิติทางการที่มีคำนิยามและวิธีการผลิต มีหน่วยงานรับผิดชอบ แต่ยังไม่พร้อมเผยแพร่ (Tier 2) ที่หน่วยงานในจังหวัดเป็นเจ้าของข้อมูล (Data Owners) ดังนั้น จำเป็นต้องมีแนวทางการพัฒนาบัญชีสถิติทางการเพื่อให้มีคุณภาพและมาตรฐานสถิติที่สามารถนำไปใช้ในการตัดสินใจได้ โดยรายการสถิติทางการที่ความพร้อมเผยแพร่ของข้อมูลเป็น Tier 2 (มีหน่วยงานรับผิดชอบ) ไม่มีรายการ

## ปัญหา อุปสรรค และข้อเสนอแนะการพัฒนาการสถิติทางการ

แผนพัฒนาจังหวัดชลบุรี พ.ศ. 2566 - 2570 (ฉบับทบทวน ประจำปีงบประมาณ พ.ศ. 2567) จัดทำขึ้นเพื่อให้จังหวัดชลบุรี มีทิศทางการดำเนินงานที่ชัดเจนสอดคล้องเชื่อมโยงกับยุทธศาสตร์ชาติ แผนแม่บทภายใต้ยุทธศาสตร์ชาติ แผนการปฏิรูปประเทศ แผนพัฒนาเศรษฐกิจและสังคมแห่งชาติ นโยบายรัฐบาล แผนรายสาขาต่างๆ ข้อเสนอการนายกรัฐมนตรี แผนพัฒนาภาค และบริบทที่เกี่ยวข้อง รวมทั้งใช้เป็นแนวทางในการขับเคลื่อนการดำเนินงาน และการติดตามประเมินผลได้อย่างมีประสิทธิภาพและบรรลุผลสัมฤทธิ์ ซึ่งได้มีการกำหนดเป้าหมายการพัฒนา พันธกิจ ประเด็นการพัฒนา เป้าประสงค์ ตัวชี้วัดความสำเร็จตามเป้าหมายการพัฒนาและแนวทางการพัฒนาจังหวัดโดยมีเป้าหมายการพัฒนาจังหวัด : เมืองนวัตกรรมชั้นนำ สร้างสรรค์เศรษฐกิจใหม่ ส่งเสริมพัฒนาคุณภาพชีวิตที่ยั่งยืน

การจัดทำแผนพัฒนาสถิติระดับจังหวัดฉบับนี้เพื่อจัดทำรายการข้อมูลสถิติทางการที่เกี่ยวข้องกับการพัฒนาในระดับจังหวัดที่สอดคล้องกับแผนยุทธศาสตร์และแผนพัฒนาระดับต่าง ๆ พร้อมทั้งกำหนดหน่วยงานที่มีหน้าที่รับผิดชอบในการจัดทำข้อมูลที่ยังไม่มีหน่วยงานใดดำเนินการ และเชื่อมโยง/บูรณาการข้อมูลในระดับพื้นที่จังหวัดควรให้ความสำคัญกับการจัดทำชุดข้อมูลสถิติทางการที่สำคัญ ตามประเด็นยุทธศาสตร์ของจังหวัดโดยใช้กลไกการดำเนินการของคณะกรรมการสถิติระดับจังหวัดในการกำกับติดตามการจัดทำชุดข้อมูลสถิติทางการดังกล่าว ในอนาคต การจัดทำข้อมูลสถิติทางการที่สำคัญของจังหวัด ต้องเป็นเรื่องที่ทุกหน่วยงานในจังหวัด ต้องรับผิดชอบร่วมกัน จึงควรที่จะต้องมีกระบวนการสร้างกลไกการดำเนินการที่เป็นระบบ ที่ทุกหน่วยงานจะเป็นเจ้าภาพร่วมกันในการจัดทำข้อมูล โดยอ้างอิงกับอำนาจหน้าที่คณะกรรมการสถิติระดับจังหวัดชลบุรี

### 5.1 ปัญหา อุปสรรค

5.1.1 การปรับเปลี่ยนผู้รับผิดชอบ/ผู้ปฏิบัติ/เจ้าหน้าที่ของหน่วยงานที่รับผิดชอบการจัดทำข้อมูลทำให้เกิดความไม่ต่อเนื่องในการดำเนินการ เจ้าหน้าที่ที่มาแทนขาดความเข้าใจในการปฏิบัติงาน

5.1.2 การปรับเปลี่ยนรายละเอียดของยุทธศาสตร์และแผนที่เกี่ยวข้องกับการพัฒนาในระดับจังหวัดทำให้เกิดความซับซ้อนในการเชื่อมโยงความสัมพันธ์ และทำให้เกิดความผิดพลาดได้ง่าย

5.1.3 การเปลี่ยนแปลงรายการข้อมูลสถิติทางการ เช่น การเปลี่ยนแปลงนิยาม การยกเลิกการจัดเก็บ การเปลี่ยนผู้รับผิดชอบในการจัดเก็บข้อมูล เป็นต้น ทำให้รายการข้อมูลสถิติทางการขาดความต่อเนื่องในมิติด้านเวลา

5.1.4 รายละเอียดรายการข้อมูลของหน่วยงานที่รับผิดชอบการจัดทำข้อมูล มีรายละเอียดการจัดเก็บต่างจากรูปแบบการจัดทำข้อมูลแบบปกติของหน่วยงาน ไม่สามารถบูรณาการได้ ทำให้เกิดเป็นภาระเพิ่มเติมของหน่วยงานที่รับผิดชอบการจัดทำข้อมูล

## 5.2 ข้อเสนอแนะการพัฒนาสถิติทางการ

5.2.1 ขอความร่วมมือส่วนราชการที่เป็นเจ้าของข้อมูล (Data Owners) ในการจัดเก็บข้อมูล และ update ข้อมูลให้เป็นปัจจุบัน โดยมีเจ้าหน้าที่ของสำนักงานสถิติจังหวัดเป็นที่ปรึกษา ให้คำแนะนำ ข้อเสนอแนะ เกี่ยวกับแนวทางการจัดเก็บข้อมูล การกำหนดค่านิยาม การจัดจำแนกสถิติ และการตรวจสอบคุณภาพของข้อมูล ในการผลิตสถิติทางการ รวมทั้งรูปแบบการนำเสนอข้อมูล รูปแบบการเผยแพร่ข้อมูล และแนวทางการจัดทำบัญชีข้อมูลภาครัฐ (Government Data Catalog)

5.2.2 ผลักดันให้หน่วยงานเจ้าของข้อมูลลงทะเบียนข้อมูลของตนเองในระบบบัญชีข้อมูลภาครัฐ เพื่อให้ผู้ใช้ประโยชน์ข้อมูลสามารถเข้าถึงข้อมูล และนำข้อมูลไปใช้ประโยชน์ในการขับเคลื่อนการพัฒนาจังหวัด ลดปัญหาความซ้ำซ้อนในการสำรองข้อมูลมาจัดเก็บไว้ภายในองค์กร

5.2.3 ส่งเสริมการเข้าถึงและการนำข้อมูลจากระบบบัญชีข้อมูลภาครัฐ ไปใช้ประโยชน์

5.2.4 เพิ่มช่องทางการให้คำปรึกษาเกี่ยวกับระบบบัญชีข้อมูลภาครัฐ และเผยแพร่เอกสารคู่มือการใช้งานระบบบัญชีข้อมูลภาครัฐ บนเว็บไซต์สำนักงานสถิติจังหวัดชลบุรี

# ภาคผนวก

การวิเคราะห์ประเด็นการพัฒนาจังหวัด  
ภายใต้แผนพัฒนาจังหวัดที่เป็นปัจจุบันที่สอดคล้องกับ  
ยุทธศาสตร์และแผนที่เกี่ยวข้องกับการพัฒนาในระดับ  
จังหวัด

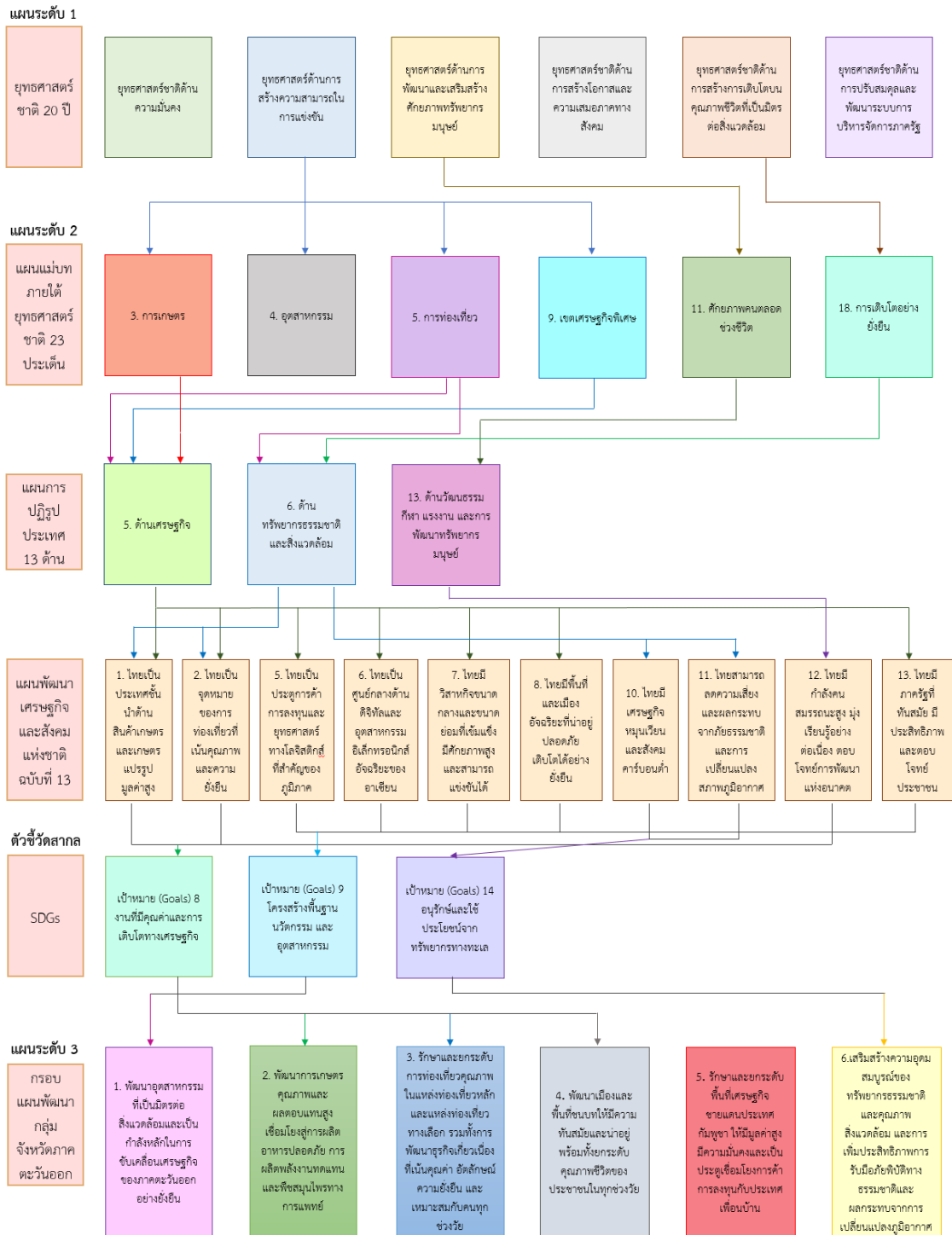

ภาพ ก1 การวิเคราะห์ประเด็นการพัฒนาจังหวัด ภายใต้แผนพัฒนาจังหวัดที่เป็นปัจจุบันที่สอดคล้องกับยุทธศาสตร์และแผนที่เกี่ยวข้องกับการพัฒนาในระดับจังหวัด



ภาพ ก1 การวิเคราะห์ประเด็นการพัฒนาจังหวัด ภายใต้แผนพัฒนาจังหวัดที่เป็นปัจจุบันที่สอดคล้องกับยุทธศาสตร์และแผนที่เกี่ยวข้องกับการพัฒนาในระดับจังหวัด (ต่อ)

## ตัวชี้วัดการพัฒนาจังหวัด

# ดัชนีการพัฒนาระดับจังหวัดชลบุรี

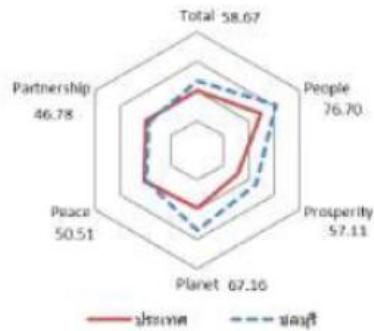
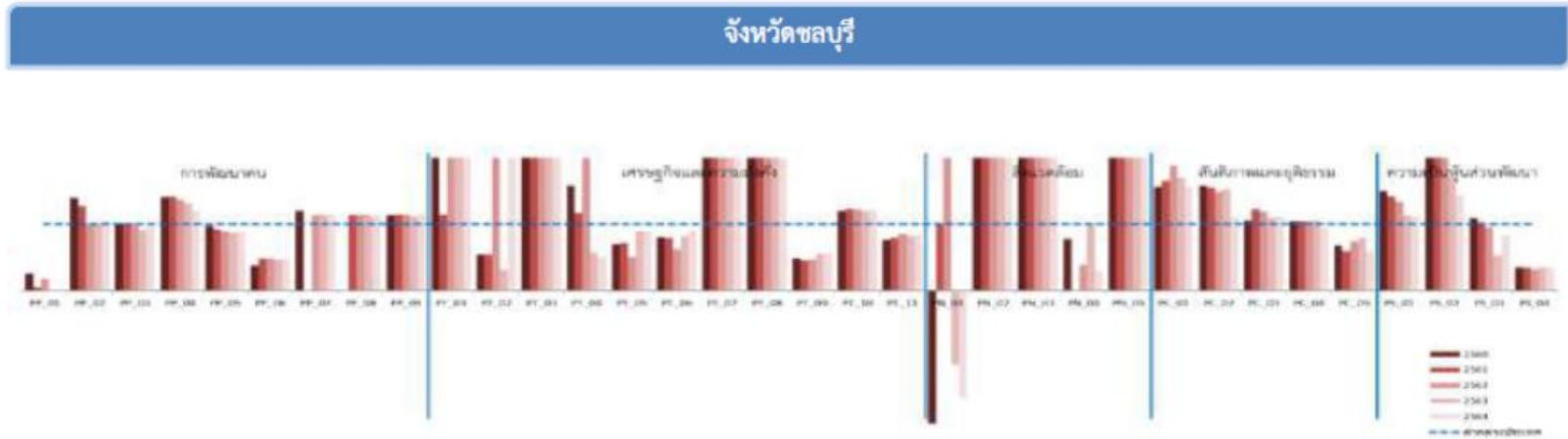

มิติการพัฒนา	ค่ากลางของประเทศไทย					ชลบุรี				
	2560	2561	2562	2563	2564	2560	2561	2562	2563	2564
ภาพรวม	48.71	48.64	52.02	49.25	50.23	57.88	57.60	59.66	53.03	58.67
ด้านการพัฒนาคน (People)	60.97	63.27	63.81	64.05	62.08	70.14	75.06	76.81	76.47	76.70
ด้านเศรษฐกิจและความมั่งคั่ง (Prosperity)	45.41	46.27	45.22	38.31	39.80	57.27	57.84	57.46	51.14	57.11
ด้านสิ่งแวดล้อม (Planet)	49.96	49.50	48.46	47.92	48.69	65.39	58.92	63.01	60.32	67.16
ด้านสันติภาพและยุติธรรม (Peace)	55.67	56.33	59.80	52.53	51.50	47.49	50.91	51.21	47.17	50.51
ด้านความเป็นหุ้นส่วนพัฒนา (Partnership)	36.04	35.37	46.77	45.29	49.90	52.08	48.04	53.07	37.68	46.78

หมายเหตุ: \* ตัวชี้วัดที่มีการผกผันข้อมูล  
 \*\* ตัวชี้วัดที่มีการเก็บข้อมูลล่าสุดปี 2563  
 \*\*\* ตัวชี้วัดที่เป็นข้อมูลเชิงแนวโน้ม มีข้อมูลปี 2560 2562 2564

ภาพ ข1 ดัชนีการพัฒนาระดับจังหวัดชลบุรี

ที่มา : ตัวชี้วัดการพัฒนาระดับจังหวัดและกลุ่มจังหวัด เดือนกันยายน ปี 2566 ของสำนักงานสภาพัฒนาการเศรษฐกิจและสังคมแห่งชาติ

## ค่าตัวชี้วัดการพัฒนาจังหวัดชลบุรี

ตัวชี้วัด	ค่ากลางประเทศ					ชลบุรี				
	2560	2561	2562	2563	2564	2560	2561	2562	2563	2564
<b>ด้านการพัฒนาคน (People)</b>										
PP 01 สัดส่วนประชากรยากจน (ร้อยละ)*	8.36	8.65	6.25	6.75	5.62	2.12	0.45	1.17	0.04	0.00
PP 02 ทารกแรกเกิดที่น้ำหนักต่ำกว่าเกณฑ์ (ร้อยละ)* **	9.95	10.19	9.78	9.39	9.68	14.02	13.00	9.85	9.53	10.10
PP 03 เด็ก 0-5 ปีที่ไม่มีพัฒนาการสมวัย (ร้อยละ)	96.08	96.56	97.54	89.83	84.19	97.06	96.43	97.99	82.90	81.43
PP 04 อัตราการคลอดที่ใช้ยาเหน็บอายุ 15-19 ปี (ต่อประชากรหญิงอายุ 15-19 ปีพันคน)*	40.54	35.13	31.64	29.13	25.41	57.57	50.07	43.62	38.33	30.24
PP 05 ประชากรที่เจ็บป่วยที่เป็นผู้ป่วยใน (ร้อยละ)*	29.53	30.99	32.57	31.88	33.46	28.66	28.81	29.43	28.10	29.86
PP 06 อัตราส่วนประชากรต่อแพทย์ (คน/แพทย์)*	2,676	2,549	2,350	2,610	2,450	1,037	1,217	1,129	1,226	1,127
PP 07 การเข้าเรียนมัธยมศึกษาตอนปลายและอาชีวศึกษา (ร้อยละ)	74.47	76.51	73.70	75.30	77.39	103.66	107.66	100.21	104.43	105.16
PP 08 จำนวนปีการศึกษาเฉลี่ยประชากรไทยอายุ 15-59 ปี (ปี)	7.98	7.97	8.06	8.19	8.37	9.22	9.69	9.74	9.88	10.04
PP 09 คะแนนเฉลี่ยการทดสอบ O-NET ระดับมัธยมศึกษาตอนปลาย (คะแนน)	31.89	33.60	31.06	32.73	31.70	36.56	38.59	35.76	36.92	37.03
<b>ด้านเศรษฐกิจและความมั่งคั่ง (Prosperity)</b>										
PT 01 อัตราการเปลี่ยนแปลงของรายได้เฉลี่ยของเดือนของครัวเรือนในจังหวัด (ร้อยละ)***	0.13	3.06	-0.91	3.05	5.79	1.50	3.52	3.76	8.73	12.71
PT 02 อัตราการเปลี่ยนแปลงของผลิตภัณฑ์จังหวัด (ร้อยละ)	4.13	3.86	-0.08	-4.04	1.87	2.24	2.10	2.12	-6.79	6.92
PT 03 มูลค่าผลิตภัณฑ์จังหวัดเฉลี่ยต่อหัว (บาท/คน)	104,985	109,077	111,628	109,661	113,247	531,453	546,943	553,957	472,368	524,002
PT 04 อัตราการขยายตัวรายได้ท่องเที่ยว (ร้อยละ)	10.49	8.46	1.67	-54.13	-53.90	16.65	9.95	4.45	-77.38	-80.91
PT 05 อัตราการว่างงาน (ร้อยละ)*	1.01	0.88	0.86	1.31	1.61	0.70	0.63	0.43	1.19	1.46
PT 06 อัตราส่วนหนี้เสียต่อรายได้เฉลี่ยของครัวเรือน (เท่า)* ***	0.63	0.62	0.58	0.62	0.69	0.51	0.49	0.36	0.49	0.63
PT 07 ผลิตภัณฑ์มวลรวม (บาท/คน)	113,618	118,262	120,953	117,101	118,741	556,209	559,945	574,842	549,116	568,342
PT 08 แรงงานที่มีหลักประกันทางสังคม (ร้อยละ)	20.80	23.26	24.93	26.14	31.00	77.66	84.02	87.38	85.28	127.10
PT 09 ครัวเรือนที่มีที่อยู่อาศัยใช้สอยตนเองและเป็นของตนเอง (ร้อยละ)	80.94	82.93	81.87	84.64	83.81	38.86	37.63	38.05	47.08	48.00
PT 10 หมู่บ้านที่ถนนสายหลักใช้การได้ตลอดปี (ร้อยละ)	59.64	60.07	62.49	62.89	61.69	71.66	73.95	76.23	75.59	74.95
PT 11 สัมประสิทธิ์ความไม่เสมอภาคของรายได้* ***	0.420	0.413	0.408	0.412	0.407	0.320	0.329	0.350	0.341	0.338
<b>ด้านสิ่งแวดล้อม (Planet)</b>										
PN 01 อัตราการเปลี่ยนแปลงของพื้นที่ป่าไม้ในจังหวัด (ร้อยละ)	0.12	0.42	0.08	-0.06	-0.06	-0.67	0.42	1.27	-0.20	-0.21
PN 02 สัดส่วนปริมาณขยะที่กำจัดถูกต้องต่อปริมาณขยะที่เกิดขึ้น (ร้อยละ)	29.25	22.24	16.81	20.08	20.01	72.71	44.56	53.05	52.54	74.07
PN 03 ครัวเรือนที่เข้าถึงน้ำประปา (ร้อยละ)	16.35	16.42	16.66	16.35	17.27	37.54	38.16	38.07	38.77	39.24
PN 04 ประชากรที่ประสบภัยพิบัติ (ร้อยละ)*	0.45	0.11	0.38	0.45	0.97	0.35	0.00	0.15	0.45	0.29
PN 05 อัตราการร้องเรียนปัญหามลพิษ (เรื่องต่อประชากรแสนคน)*	0.57	0.55	0.31	0.52	0.31	1.59	1.89	0.96	2.04	1.26
<b>ด้านสันติภาพและยุติธรรม (Peace)</b>										
PC 01 การแจ้งความคดี ชั่วคราวภายใน 30 วัน และคดีประทุษร้ายต่อทรัพย์สิน (รายต่อประชากรแสนคน)*	105.28	95.67	80.15	76.43	79.04	164.93	158.85	151.32	129.49	123.57
PC 02 จำนวนผู้ต้องหาคดีอาชญากรรม (ต่อแสนคน)*	509.57	510.16	561.17	504.27	518.20	807.95	794.10	835.65	773.19	579.48
PC 03 จำนวนผู้เข้ารับการบำบัดรักษาอาชญากรรม (ต่อแสนคน)	252.31	304.60	337.87	292.19	250.87	266.98	372.14	402.43	320.76	281.69
PC 04 จำนวนเจ้าหน้าที่ตำรวจ (ต่อแสนคน)	276.83	267.98	268.05	273.41	260.59	289.04	281.29	281.20	289.30	246.33
PC 05 การกล่าวด้วยสำเนียง (รายต่อประชากรแสนคน)*	6.96	7.67	9.19	10.57	10.47	4.80	4.59	6.81	8.37	6.24
<b>ด้านความเป็นหุ้นส่วนพัฒนา (Partnership)</b>										
PS 01 ประชากรที่เข้าถึงอินเทอร์เน็ต (ร้อยละ)	46.82	50.79	60.90	74.77	83.07	69.98	72.47	81.85	85.15	94.16
PS 02 ภาษีที่ท้องถิ่นจัดเก็บได้ต่อรายได้รวมที่ไม่รวมเงินอุดหนุนและเงินอุดหนุนเฉพาะกิจ (ร้อยละ)	11.79	11.01	11.56	8.89	8.29	24.98	23.90	24.66	15.17	11.97
PS 03 ความสามารถในการเบิกจ่ายงบประมาณของจังหวัด (ร้อยละ)	77.96	70.14	71.87	59.53	69.82	85.41	71.95	68.50	31.42	58.40
PS 04 จำนวนองค์กรชุมชน (แห่งต่อประชากรแสนคน)	127.39	129.32	285.04	297.86	298.92	45.39	45.72	91.00	106.01	105.26

ภาพ ข2 ค่าตัวชี้วัดการพัฒนาจังหวัดชลบุรี

## คำอธิบายข้อมูล (Metadata)

ตาราง ค1 ความสัมพันธ์ระหว่างชื่อชุดข้อมูลกับรายการสถิติทางการที่จังหวัดเป็นเจ้าของ

ลำดับ	รหัสชุดข้อมูล ตามที่กำหนดใน Template 1	ชื่อชุดข้อมูล	OS ID	ชื่อรายการสถิติทางการ
1	15-18	ผลการประเมินระดับความเป็นเมือง อุตสาหกรรมเชิงนิเวศ	0006	ผลการประเมินระดับความเป็น เมืองอุตสาหกรรมเชิงนิเวศ
2	dataset_10_20	รายชื่อสถานประกอบการที่สมัครเข้า ร่วมโครงการอุตสาหกรรมสีเขียว	0010	รายชื่อสถานประกอบการที่สมัคร เข้าร่วมโครงการอุตสาหกรรมสี เขียว
3	water02_12	ปริมาณน้ำทิ้งที่ระบายออกจาก โรงงาน	0014	ปริมาณน้ำทิ้งที่ระบายออกจาก โรงงาน
4	water02_13	ปริมาณน้ำเสียที่ได้รับการบำบัดและ ลงสู่แหล่งน้ำ	0015	ปริมาณน้ำเสียที่ได้รับการบำบัด และลงสู่แหล่งน้ำ
5	dataset_20_03	จำนวนคดีความที่เกิดขึ้นกับ นักท่องเที่ยว	0034	จำนวนคดีความที่เกิดขึ้นกับ นักท่องเที่ยว
6	dataset_20_04	จำนวนอุบัติเหตุที่เกิดขึ้นกับ นักท่องเที่ยว	0035	จำนวนอุบัติเหตุที่เกิดขึ้นกับ นักท่องเที่ยว
7	garbage02	ปริมาณขยะมูลฝอยที่เกิดขึ้นเฉลี่ยต่อ วัน	0036	ปริมาณขยะมูลฝอยที่เกิดขึ้นเฉลี่ย ต่อวัน
8	garbage03	ปริมาณขยะมูลฝอยที่ถูกเก็บขนไป กำจัดเฉลี่ยต่อปี	0037	ปริมาณขยะมูลฝอยที่ถูกเก็บขน ไปกำจัดเฉลี่ยต่อปี
9	garbage05	ปริมาณขยะมูลฝอยที่ถูกนำไปใช้ ประโยชน์เฉลี่ยต่อวัน	0038	ปริมาณขยะมูลฝอยที่ถูกนำไปใช้ ประโยชน์เฉลี่ยต่อวัน
10	garbage06	ปริมาณขยะมูลฝอยที่กำจัดอย่าง ถูกต้องเฉลี่ยต่อวัน	0039	ปริมาณขยะมูลฝอยที่กำจัดอย่าง ถูกต้องเฉลี่ยต่อวัน
11	garbage07	ปริมาณขยะมูลฝอยที่กำจัดอย่างไม่ ถูกต้องเฉลี่ยต่อวัน	0040	ปริมาณขยะมูลฝอยที่กำจัดอย่าง ไม่ถูกต้องเฉลี่ยต่อวัน
12	report	จำนวนเรื่องร้องเรียนด้านปัญหาขยะ	0041	จำนวนเรื่องร้องเรียนด้านปัญหา ขยะ
13	dataset_20_16	อัตราส่วนของรายได้จากผู้เยี่ยมเยือน คนไทยต่อผู้เยี่ยมเยือนชาวต่างชาติ จังหวัดชลบุรี	0047	อัตราส่วนของรายได้จากผู้เยี่ยม เยือนคนไทยต่อผู้เยี่ยมเยือน ชาวต่างชาติจังหวัดชลบุรี
14	dataset_20_17	อัตราส่วนของจำนวนผู้เยี่ยมเยือนคน ไทยต่อผู้เยี่ยมเยือนชาวต่างชาติ จังหวัดชลบุรี	0048	อัตราส่วนของจำนวนผู้เยี่ยมเยือน คนไทยต่อผู้เยี่ยมเยือน ชาวต่างชาติจังหวัดชลบุรี
15	fish01	การปฏิบัติทางการเกษตรที่ดี	0053	การปฏิบัติทางการเกษตรที่ดี

ตาราง ค1 ความสัมพันธ์ระหว่างชื่อชุดข้อมูลกับรายการสถิติทางการที่จังหวัดเป็นเจ้าของ (ต่อ)

ลำดับ	รหัสชุดข้อมูล ตามที่กำหนดใน Template 1	ชื่อชุดข้อมูล	OS ID	ชื่อรายการสถิติทางการ
16	agri01	แปลงเกษตรกรรมที่ได้รับรอง มาตรฐานปลอดภัย	0054	แปลงเกษตรกรรมที่ได้รับรอง มาตรฐานปลอดภัย
17	dld01	ข้อมูลการเลี้ยงสุกรจังหวัด	0055	ข้อมูลการเลี้ยงสุกรจังหวัด
18	dld02	ข้อมูลการเลี้ยงไก่เนื้อ	0056	ข้อมูลการเลี้ยงไก่เนื้อ
19	water02_24-01	ข้อมูลแสดงการใช้พื้นที่และจำนวน ปศุสัตว์ของจังหวัดชลบุรี	0062	ข้อมูลแสดงการใช้พื้นที่และ จำนวนปศุสัตว์ของจังหวัดชลบุรี
20	dld03	ข้อมูลสถานที่จำหน่ายเนื้อสัตว์ (ปศุ สัตว์OK)	0069	ข้อมูลสถานที่จำหน่ายเนื้อสัตว์ (ปศุสัตว์OK)
21	1-2563	ปริมาณน้ำผลิตจ่าย	0085	ปริมาณน้ำผลิตจ่าย
22	cbr02	การศึกษา	0087	การศึกษา
23	cbr03	พืชเศรษฐกิจสำคัญ	0088	พืชเศรษฐกิจสำคัญ
24	cbr05	ชยะ	0089	ชยะ
25	cbr06	การใช้น้ำประปา	0090	การใช้น้ำประปา
26	water02_29	ปริมาณน้ำเสียเข้าระบบบำบัดน้ำเสีย	0091	ปริมาณน้ำเสียเข้าระบบบำบัดน้ำ เสีย
27	chon-stat-police- 01	ข้อมูลการดำเนินการป้องกันและลด อุบัติเหตุทางถนนช่วงเทศกาล สงกรานต์	0092	ข้อมูลการดำเนินการป้องกันและ ลดอุบัติเหตุทางถนนช่วงเทศกาล สงกรานต์
28	water02_27	ประสิทธิภาพชลประทานจังหวัด ชลบุรี	0093	ประสิทธิภาพชลประทานจังหวัด ชลบุรี
29	road-system	ชุดข้อมูลการวิเคราะห์โครงข่ายถนน ระบบขนส่ง จังหวัดชลบุรี	0094	ชุดข้อมูลการวิเคราะห์โครงข่าย ถนน ระบบขนส่ง จังหวัดชลบุรี
30	water-system	ชุดข้อมูลการวิเคราะห์การบริหาร จัดการน้ำ จังหวัดชลบุรี	0095	ชุดข้อมูลการวิเคราะห์การบริหาร จัดการน้ำ จังหวัดชลบุรี
31	landused	การใช้ประโยชน์ที่ดิน	0096	การใช้ประโยชน์ที่ดิน
32	my-dataset	สถานการณ์น้ำในเขตพื้นที่จังหวัด ชลบุรี	0097	สถานการณ์น้ำในเขตพื้นที่จังหวัด ชลบุรี
33	road01_01	จำนวนโครงการก่อสร้างถนนของ แขวงทางหลวงชลบุรี 2	0098	จำนวนโครงการก่อสร้างถนนของ แขวงทางหลวงชลบุรี 2
34	road01_01ch1	จำนวนโครงการก่อสร้างถนนของ แขวงทางหลวงชลบุรี 1	0099	จำนวนโครงการก่อสร้างถนนของ แขวงทางหลวงชลบุรี 1

ตาราง ค1 ความสัมพันธ์ระหว่างชื่อชุดข้อมูลกับรายการสถิติทางการที่จังหวัดเป็นเจ้าของ (ต่อ)

ลำดับ	รหัสชุดข้อมูล ตามที่กำหนดใน Template 1	ชื่อชุดข้อมูล	OS ID	ชื่อรายการสถิติทางการ
35	road01_02	จำนวนโครงการปรับปรุงซ่อมแซม ถนนแขวงทางหลวงชลบุรี 2	0100	จำนวนโครงการปรับปรุง ซ่อมแซมถนนแขวงทางหลวง ชลบุรี 2
36	road01_02ch1	จำนวนโครงการปรับปรุงซ่อมแซม ถนนแขวงทางหลวงชลบุรี 1	0101	จำนวนโครงการปรับปรุง ซ่อมแซมถนนแขวงทางหลวง ชลบุรี 1
37	road01_03ch1	จำนวนโครงการยุทธศาสตร์ (งบ จังหวัด)	0102	จำนวนโครงการยุทธศาสตร์ (งบ จังหวัด)
38	road02_01	การเกิดอุบัติเหตุทางถนน	0103	การเกิดอุบัติเหตุทางถนน
39	road03_03	จำนวนเรือเทียบท่า	0104	จำนวนเรือเทียบท่า
40	road03_04	ปริมาณสินค้า	0105	ปริมาณสินค้า
41	road03_05	จำนวนตู้สินค้า	0106	จำนวนตู้สินค้า
42	road03_06	จำนวนรถยนต์ที่นำเข้า-ส่งออก	0107	จำนวนรถยนต์ที่นำเข้า-ส่งออก
43	road03_07	จำนวนผู้โดยสารขาเข้า-ขาออก	0108	จำนวนผู้โดยสารขาเข้า-ขาออก
44	water01_01	ปริมาณน้ำฝนเฉลี่ย	0109	ปริมาณน้ำฝนเฉลี่ย
45	water01_02	ปริมาณน้ำระเหยเฉลี่ย	0110	ปริมาณน้ำระเหยเฉลี่ย
46	water01_03	ความชื้นสัมพัทธ์	0111	ความชื้นสัมพัทธ์
47	water01_04	อุณหภูมิต่ำ	0112	อุณหภูมิต่ำ
48	water01_05	ปริมาณน้ำบาดาลกักเก็บ	0113	ปริมาณน้ำบาดาลกักเก็บ
49	water01_06	ปริมาณน้ำบาดาลที่สามารถนำมาใช้ ได้	0114	ปริมาณน้ำบาดาลที่สามารถ นำมาใช้ได้
50	water01_07	ปริมาณการใช้ น้ำบาดาลจำแนกตาม ประเภทการใช้งาน	0115	ปริมาณการใช้ น้ำบาดาลจำแนก ตามประเภทการใช้งาน
51	water01_08	ค่าเฉลี่ยความลึกของบ่อน้ำบาดาล	0116	ค่าเฉลี่ยความลึกของบ่อน้ำ บาดาล
52	water01_09	จำนวนประชากรที่ได้รับประโยชน์ จากน้ำบาดาล	0117	จำนวนประชากรที่ได้รับ ประโยชน์จากน้ำบาดาล
53	water01_10	จำนวนบ่อน้ำบาดาล	0118	จำนวนบ่อน้ำบาดาล
54	water01_13	น้ำจากอ่างเก็บน้ำระบายออกสะสม	0119	น้ำจากอ่างเก็บน้ำระบายออก สะสม
55	water01_15	ปริมาณน้ำในอ่างเก็บน้ำขนาดเล็ก	0120	ปริมาณน้ำในอ่างเก็บน้ำขนาด เล็ก

ตาราง ค1 ความสัมพันธ์ระหว่างชื่อชุดข้อมูลกับรายการสถิติทางการที่จังหวัดเป็นเจ้าของ (ต่อ)

ลำดับ	รหัสชุดข้อมูล ตามที่กำหนดใน Template 1	ชื่อชุดข้อมูล	OS ID	ชื่อรายการสถิติทางการ
56	water01_16	ปริมาณน้ำระเหยจากอ่างเก็บน้ำ	0121	ปริมาณน้ำระเหยจากอ่างเก็บน้ำ
57	water01_17	ปริมาณน้ำไหลเข้าอ่างเก็บน้ำสะสม	0122	ปริมาณน้ำไหลเข้าอ่างเก็บน้ำ สะสม
58	water01_20	การผันน้ำลงอ่างเก็บน้ำบางพระ	0123	การผันน้ำลงอ่างเก็บน้ำบางพระ
59	water01_21	ประตุน้ำ	0124	ประตุน้ำ
60	water01_23	การปรับปรุงคุณภาพดินในพื้นที่ดิน ปัญหา	0125	การปรับปรุงคุณภาพดินในพื้นที่ ดินปัญหา
61	water02_01	ปริมาณน้ำผลิต	0126	ปริมาณน้ำผลิต
62	water02_03	จำนวนผู้ใช้น้ำประปาทั้งหมด	0127	จำนวนผู้ใช้น้ำประปาทั้งหมด
63	water02_04	ข้อมูลน้ำจำหน่าย	0128	ข้อมูลน้ำจำหน่าย
64	water02_05	ปริมาณน้ำที่นำมาใช้ผลิตน้ำประปา	0129	ปริมาณน้ำที่นำมาใช้ผลิต น้ำประปา
65	water02_06	จำนวนครัวเรือน	0130	จำนวนครัวเรือน
66	water02_07	ขนาดครัวเรือนเฉลี่ย	0131	ขนาดครัวเรือนเฉลี่ย
67	water02_08	ปริมาณน้ำจำหน่ายประปาหมู่บ้าน	0132	ปริมาณน้ำจำหน่ายประปา หมู่บ้าน
68	water02_09	ปริมาณการใช้น้ำในโรงงาน	0133	ปริมาณการใช้น้ำในโรงงาน
69	water02_10	ปริมาณน้ำเสียสูงสุด	0134	ปริมาณน้ำเสียสูงสุด
70	water02_11	ข้อมูลน้ำเสียในโรงงาน	0135	ข้อมูลน้ำเสียในโรงงาน
71	water02_14	ปริมาณน้ำเสียในโรงงาน	0136	ปริมาณน้ำเสียในโรงงาน
72	water02_21	ความต้องการน้ำเพื่อการ เกษตรกรรม	0140	ความต้องการน้ำเพื่อการ เกษตรกรรม
73	water02_22	ข้อมูลพื้นที่เพาะปลูกทั้งหมด	0141	ข้อมูลพื้นที่เพาะปลูกทั้งหมด
74	old01	การทำงานของผู้สูงอายุ	0147	การทำงานของผู้สูงอายุ
75	dsd3chonburi_ training	จำนวนผู้ผ่านการฝึกอบรมของ สถาบันพัฒนาฝีมือแรงงาน 3 ชลบุรี	0152	จำนวนผู้ผ่านการฝึกอบรมของ สถาบันพัฒนาฝีมือแรงงาน 3 ชลบุรี
76	dsd3chonburi_ eec	จำนวนผู้ผ่านการฝึกอบรมตาม โครงการพัฒนาศักยภาพแรงงาน ชั้นสูงในเขตพัฒนาพิเศษภาค ตะวันออก	0153	จำนวนผู้ผ่านการฝึกอบรมตาม โครงการพัฒนาศักยภาพแรงงาน ชั้นสูงในเขตพัฒนาพิเศษภาค ตะวันออก

ตาราง ค1 ความสัมพันธ์ระหว่างชื่อชุดข้อมูลกับรายการสถิติทางการที่จังหวัดเป็นเจ้าของ (ต่อ)

ลำดับ	รหัสชุดข้อมูลตามที่กำหนดใน Template 1	ชื่อชุดข้อมูล	OS ID	ชื่อรายการสถิติทางการ
77	elderly1	จำนวนผู้สูงอายุในเขตพื้นที่รับผิดชอบ	0161	จำนวนผู้สูงอายุในเขตพื้นที่รับผิดชอบ
78	elderly2	การคัดกรองผู้สูงอายุ 9 ด้าน	0162	การคัดกรองผู้สูงอายุ 9 ด้าน
79	elderly-club	ชมรมผู้สูงอายุจังหวัด	0163	ชมรมผู้สูงอายุจังหวัด
80	air01	สถานีตรวจวัดคุณภาพอากาศ	0170	สถานีตรวจวัดคุณภาพอากาศ
81	garbage01	สถานที่กำจัดขยะมูลฝอย	0172	สถานที่กำจัดขยะมูลฝอย
82	volunteer	จำนวนอาสาสมัคร ทรัพยากรธรรมชาติและสิ่งแวดล้อม หมู่บ้าน (ทสม.) ที่ได้รับการฝึกอบรม	0173	จำนวนอาสาสมัคร ทรัพยากรธรรมชาติและ สิ่งแวดล้อมหมู่บ้าน (ทสม.) ที่ ได้รับการฝึกอบรม

คำอธิบายข้อมูล (Metadata)



URL : <https://shorturl.at/sEbRX>

# คณะผู้จัดทำ

## คณะผู้จัดทำ

ลำดับ	ตำแหน่ง	องค์ประกอบ
1	ผู้ว่าราชการจังหวัดชลบุรี	ประธานกรรมการ
2	รองผู้ว่าราชการจังหวัดชลบุรี ที่ได้รับมอบหมาย	รองประธานกรรมการ
3	ปลัดจังหวัดชลบุรี	กรรมการ
4	หัวหน้าสำนักงานจังหวัดชลบุรี	กรรมการ
5	นายแพทย์สาธารณสุขจังหวัดชลบุรี	กรรมการ
6	ผู้บังคับการตำรวจภูธรจังหวัดชลบุรี	กรรมการ
7	ท้องถิ่นจังหวัดชลบุรี	กรรมการ
8	โยธาธิการและผังเมืองจังหวัดชลบุรี	กรรมการ
9	พัฒนาการจังหวัดชลบุรี	กรรมการ
10	เจ้าพนักงานที่ดินจังหวัดชลบุรี	กรรมการ
11	แรงงานจังหวัดชลบุรี	กรรมการ
12	พัฒนาสังคมและความมั่นคงของมนุษย์จังหวัดชลบุรี	กรรมการ
13	วัฒนธรรมจังหวัดชลบุรี	กรรมการ
14	หัวหน้าสำนักงานป้องกันและบรรเทาสาธารณภัยจังหวัดชลบุรี	กรรมการ
15	ขนส่งจังหวัดชลบุรี	กรรมการ
16	คลังจังหวัดชลบุรี	กรรมการ
17	ธนารักษ์พื้นที่ชลบุรี	กรรมการ
18	เกษตรและสหกรณ์จังหวัดชลบุรี	กรรมการ
19	เกษตรจังหวัดชลบุรี	กรรมการ
20	ประมงจังหวัดชลบุรี	กรรมการ
21	ปศุสัตว์จังหวัดชลบุรี	กรรมการ
22	สหกรณ์จังหวัดชลบุรี	กรรมการ
23	ปฏิรูปที่ดินจังหวัดชลบุรี	กรรมการ
24	สวัสดิการและคุ้มครองแรงงานจังหวัดชลบุรี	กรรมการ
25	จัดหางานจังหวัดชลบุรี	กรรมการ
26	ประกันสังคมจังหวัดชลบุรี	กรรมการ
27	ผู้อำนวยการสำนักงานทรัพยากรธรรมชาติและสิ่งแวดล้อมจังหวัดชลบุรี	กรรมการ
28	พาณิชย์จังหวัดชลบุรี	กรรมการ
29	อุตสาหกรรมจังหวัดชลบุรี	กรรมการ
30	ประชาสัมพันธ์จังหวัดชลบุรี	กรรมการ
31	พลังงานจังหวัดชลบุรี	กรรมการ
32	ผู้อำนวยการสำนักงานยุติธรรมจังหวัดชลบุรี	กรรมการ
33	ศึกษาธิการจังหวัดชลบุรี	กรรมการ
34	ผู้อำนวยการสำนักงานพระพุทธศาสนาจังหวัดชลบุรี	กรรมการ
35	ท่องเที่ยวและกีฬาจังหวัดชลบุรี	กรรมการ

ลำดับ	ตำแหน่ง	องค์ประกอบ
36	ผู้อำนวยการสำนักงานคุมประพฤติจังหวัดชลบุรี	กรรมการ
37	ผู้อำนวยการสำนักงานบังคับคดีจังหวัดชลบุรี	กรรมการ
38	ผู้อำนวยการโครงการชลประทานชลบุรี	กรรมการ
39	ผู้อำนวยการสถานีอุตุนิยมวิทยาชลบุรี	กรรมการ
40	ผู้อำนวยการแขวงทางหลวงชนบทชลบุรี	กรรมการ
41	ผู้อำนวยการสำนักงานทางหลวงชนบทที่ ๓	กรรมการ
42	ผู้อำนวยการแขวงทางหลวงชลบุรีที่ ๑,๒	กรรมการ
43	ผู้อำนวยการสำนักงานเจ้าท่าภูมิภาคที่ ๖	กรรมการ
44	ผู้อำนวยการสถาบันพัฒนาฝีมือแรงงาน ชลบุรี ๓	กรรมการ
45	โทรคมนาคมจังหวัดชลบุรี	กรรมการ
46	สรรพสามิตพื้นที่ ๑,๒	กรรมการ
47	สรรพากรพื้นที่ชลบุรี ๑,๒,๓	กรรมการ
48	หัวหน้าไปรษณีย์จังหวัดชลบุรี	กรรมการ
49	ผู้อำนวยการการท่องเที่ยวแห่งประเทศไทย สำนักงานพัทยา	กรรมการ
50	ผู้อำนวยการท่าเรือแหลมฉบัง	กรรมการ
51	ผู้อำนวยการสำนักทรัพยากรน้ำบาดาล เขต (ระยอง) ๙	กรรมการ
52	ผู้อำนวยการสำนักงานพัฒนาที่ดิน เขต ๒	กรรมการ
53	ผู้อำนวยการประปาส่วนภูมิภาค เขต ๑	กรรมการ
54	ผู้จัดการไฟฟ้าส่วนภูมิภาคจังหวัดชลบุรี	กรรมการ
55	ประธานสภาอุตสาหกรรมจังหวัดชลบุรี	กรรมการ
56	ประธานหอการค้าจังหวัดชลบุรี	กรรมการ
57	ผู้อำนวยการกลุ่มงานยุทธศาสตร์และข้อมูลเพื่อการพัฒนาจังหวัด สำนักงานจังหวัดชลบุรี	กรรมการ
58	นายทะเบียนธุรกิจนำเที่ยวและมัคคุเทศก์ สาขาภาคตะวันออก	กรรมการ
59	สถิติจังหวัดชลบุรี	กรรมการและ เลขานุการ
60	ผู้อำนวยการกลุ่มวิชาการสถิติและวางแผน สำนักงานสถิติจังหวัดชลบุรี	กรรมการและ เลขานุการ