

แผนพัฒนาสถิติระดับจังหวัด

พ.ศ. ๒๕๖๖ - ๒๕๗๐

(ฉบับทบทวน ประจำปีงบประมาณ พ.ศ. ๒๕๖๘)



นนทบุรี

คณะกรรมการสถิติระดับจังหวัดนนทบุรี

คำนำ

แผนพัฒนาสถิติระดับจังหวัดนนทบุรี พ.ศ. ๒๕๖๖ – ๒๕๗๐ (ฉบับทบทวน ประจำปีงบประมาณ พ.ศ. ๒๕๖๘) มีวัตถุประสงค์ที่จะขับเคลื่อนการพัฒนาระบบสถิติประเทศไทยในระดับพื้นที่ โดยมียุทธศาสตร์การดำเนินงาน ที่ให้ความสำคัญกับการมีส่วนร่วมของหน่วยงานต่างๆในพื้นที่ ซึ่งในการดำเนินงานเพื่อการบูรณาการแผนการทำงานร่วมกันของหน่วยงานระดับพื้นที่นั้นพบว่า สถิติเพื่อการตัดสินใจในพื้นที่ของแต่ละระดับ (หมู่บ้าน ตำบล อำเภอ จังหวัด) เป็นสถิติที่สะท้อนการดำเนินการของพื้นที่ตามนโยบายของรัฐบาล (Agenda based) และการแก้ไขปัญหาเชิงพื้นที่ (Area based) ซึ่งมีลักษณะเป็นข้อมูลเชิงลึก เป็นระบบ และมีความต้องการข้อมูลเพื่อการตัดสินใจเฉพาะ เพื่อให้มีสถิติที่มีคุณภาพใช้ในการตอบโจทย์การดำเนินนโยบายของรัฐ

แผนพัฒนาสถิติระดับจังหวัดนนทบุรี พ.ศ. ๒๕๖๖ – ๒๕๗๐ (ฉบับทบทวน ประจำปีงบประมาณ พ.ศ. ๒๕๖๘) ฉบับนี้ได้มีการทบทวนยุทธศาสตร์และแผนที่เกี่ยวข้องกับการพัฒนาในระดับจังหวัด รายการสถิติทางการที่ตอบสนองต่อการพัฒนาจังหวัดตอบโจทย์ประเด็นสำคัญ (Pain point) ข้อมูลพื้นฐาน ข้อมูลเพื่อเปรียบเทียบการพัฒนาจังหวัด รวมทั้งแนวทางการพัฒนาสถิติทางการ และแผนกำหนดความรับผิดชอบเพื่อให้จังหวัดทราบถึงสถานะความพร้อมเผยแพร่ของสถิติที่สำคัญ จำเป็น ที่สอดคล้องกับยุทธศาสตร์ชาติ ๒๐ ปี แผนแม่บทภายใต้ยุทธศาสตร์ชาติ แผนการปฏิรูปประเทศ เป้าหมายการพัฒนาที่ยั่งยืน (Sustainable Development Goals: SDGs) แผนพัฒนาเศรษฐกิจและสังคมแห่งชาติ ฉบับที่ ๑๓ (พ.ศ. ๒๕๖๖ – ๒๕๗๐) แผนพัฒนาภาค แผนพัฒนากลุ่มจังหวัด แผนพัฒนาจังหวัด (พ.ศ. ๒๕๖๖ – ๒๕๗๐) ที่เป็นปัจจุบัน และแผนพัฒนาอื่นๆ ที่เกี่ยวข้องกับการพัฒนาจังหวัด เพื่อให้มั่นใจได้ว่า จังหวัดนนทบุรีจะมีสถิติที่สำคัญ จำเป็น และพอเพียงต่อการกำหนดนโยบาย วางแผน และติดตามผลในการพัฒนาจังหวัด รวมทั้งการใช้ประโยชน์จากสถิติร่วมกันในทุกภาคส่วน

การขับเคลื่อนแผนพัฒนาสถิติระดับจังหวัดนนทบุรี พ.ศ. ๒๕๖๖ – ๒๕๗๐ (ฉบับทบทวนประจำปีงบประมาณ พ.ศ. ๒๕๖๘) สู่การปฏิบัติ เป็นการบริหารจัดการระบบสถิติในระดับพื้นที่ โดยมีสำนักงานสถิติจังหวัด ทั้ง ๗๖ จังหวัด ในฐานะเป็นหน่วยราชการบริหารส่วนภูมิภาค มีหน้าที่บริหารจัดการข้อมูลสถิติและสารสนเทศที่สำคัญจำเป็น เพื่อสนับสนุนการพัฒนาในระดับพื้นที่ และเป็นเลขานุการคณะกรรมการสถิติระดับจังหวัด ซึ่งเป็นกลไกในการขับเคลื่อนให้จังหวัดมีสถิติที่มีคุณภาพ ตรงตามความต้องการของพื้นที่อย่างแท้จริง สามารถบูรณาการสถิติเพื่อตอบโจทย์การพัฒนาจังหวัด รวมทั้งเป็นการดำเนินการตามพระราชบัญญัติสถิติ พ.ศ. ๒๕๕๐ มาตรา ๖ (๑) กำหนดให้สำนักงานสถิติแห่งชาติมีหน้าที่ในการจัดทำแผนแม่บท เกี่ยวกับการดำเนินงานทางสถิติของรัฐ เสนอคณะรัฐมนตรีให้ความเห็นชอบ เพื่อให้การดำเนินงานด้านสถิติของประเทศมีความเป็นเอกภาพ ข้อมูลสถิติมีมาตรฐาน ลดความซ้ำซ้อนของการจัดทำสถิติ นำไปสู่การแลกเปลี่ยนข้อมูลระหว่างหน่วยงานภาครัฐและใช้ข้อมูลสถิติและสารสนเทศร่วมกัน และมาตรา ๖ (๗) กำหนดให้สำนักงานสถิติแห่งชาติบูรณาการข้อมูลจากหน่วยงานภาครัฐอื่นๆ เพื่อจัดทำฐานข้อมูลสถิติและสารสนเทศของประเทศ เพื่อให้บรรลุวิสัยทัศน์ของแผนแม่บทระบบสถิติประเทศไทย ฉบับที่ ๓ (พ.ศ. ๒๕๖๖ – ๒๕๗๐) ที่กำหนดไว้ว่า “ประเทศไทยมีระบบสถิติที่เชื่อถือได้ เพื่อพัฒนาสถิติทางการที่สร้างคุณค่าในการใช้ประโยชน์สู่ความยั่งยืน”

สารบัญ

		หน้า
บทที่ ๑	บทนำ	๑
	๑.๑ หลักการและเหตุผล	๑
	๑.๒ วัตถุประสงค์การจัดทำแผนพัฒนาสถิติระดับจังหวัด	๔
	๑.๓ แนวทางการจัดทำแผนพัฒนาสถิติระดับจังหวัด	๔
	๑.๔ คำอธิบายศัพท์	๕
บทที่ ๒	ยุทธศาสตร์และแผนที่เกี่ยวข้องกับการพัฒนาในระดับจังหวัด	๘
	๒.๑ การศึกษานโยบายและยุทธศาสตร์ที่เกี่ยวข้องกับการพัฒนาในระดับจังหวัด	๙
	๒.๒ การวิเคราะห์ประเด็นการพัฒนาจังหวัดภายใต้แผนพัฒนาจังหวัดที่เป็นปัจจุบัน ที่สอดคล้องกับยุทธศาสตร์และแผนที่เกี่ยวข้องกับการพัฒนาในระดับจังหวัด	๑๖
	๒.๓ การวิเคราะห์สถานการณ์ แนวโน้ม การพัฒนาในระดับจังหวัด	๒๔
บทที่ ๓	บัญชีสถิติทางการที่เกี่ยวข้องกับการพัฒนาในระดับจังหวัด	๔๓
	๓.๑ บัญชีสถิติทางการตามประเด็นการพัฒนาจังหวัด	๔๓
	๓.๒ บัญชีสถิติทางการตามตัวชี้วัดการพัฒนาระดับจังหวัด	๗๓
	๓.๓ บัญชีสถิติทางการตามประเด็นสำคัญของจังหวัด	๗๗
บทที่ ๔	สถานการณ์สถิติทางการ และแนวทางการพัฒนาสถิติทางการ/แผนกำหนดความรับผิดชอบ	๘๙
	๔.๑ สถานการณ์สถิติทางการ	๘๙
	๔.๒ แนวทางการพัฒนารายการสถิติทางการ	๙๒
	๔.๓ แผนกำหนดความรับผิดชอบ	๑๒๒
บทที่ ๕	ปัญหา อุปสรรค และข้อเสนอแนะการพัฒนาสถิติทางการ	๑๒๕
	๕.๑ ปัญหา อุปสรรค	๑๒๕
	๕.๒ ข้อเสนอแนะการพัฒนาสถิติทางการ	๑๒๖
ภาคผนวก ก	การวิเคราะห์ประเด็นการพัฒนาจังหวัดภายใต้แผนพัฒนาจังหวัดที่เป็นปัจจุบันที่สอดคล้องกับยุทธศาสตร์และแผนที่เกี่ยวข้องกับการพัฒนาในระดับจังหวัด	๑๒๙
ภาคผนวก ข	ตัวชี้วัดการพัฒนาระดับจังหวัด	๑๓๒

สารบัญ (ต่อ)

	หน้า
ภาคผนวก ค คำอธิบายตารางบัญชีสถิติทางการที่เกี่ยวข้องกับการพัฒนาในระดับจังหวัด และคำอธิบายข้อมูล (Metadata)	๑๓๕
ภาคผนวก ค๑ คำอธิบายตารางบัญชีสถิติทางการที่เกี่ยวข้องกับการพัฒนาในระดับจังหวัด	๑๓๖
ภาคผนวก ค๒ คำอธิบายข้อมูล (Metadata)	๑๓๘

สารบัญภาพ

	หน้า
ภาพ ๑	แนวคิดการพัฒนาสถิติทางการ ๓
ภาพ ๒	กรอบแนวคิดการวิเคราะห์ยุทธศาสตร์และแผนที่เกี่ยวข้องกับการพัฒนาในระดับจังหวัด ๘
ภาพ ๓	เป้าหมายการพัฒนาที่ยั่งยืน ๙
ภาพ ๔	การจัดกลุ่มเป้าหมายการพัฒนาที่ยั่งยืนตามปัจจัยที่เชื่อมโยงกันใน ๕ มิติ ๑๐
ภาพ ๕	ยุทธศาสตร์ชาติ ๖ ประเด็น และการแปลงยุทธศาสตร์สู่การปฏิบัติ ๑๑
ภาพ ๖	การเชื่อมโยงยุทธศาสตร์ระดับประเทศสู่แผนพัฒนาจังหวัดนนทบุรี ๕ ปี (พ.ศ. ๒๕๖๖ – ๒๕๗๐) ฉบับทบทวน ประจำปีงบประมาณ พ.ศ. ๒๕๖๘ (เฉพาะส่วนที่เกี่ยวข้อง) ๒๒
ภาพ ๗	การเปรียบเทียบค่าดัชนีระหว่างจังหวัดในปี ๒๕๖๔ ๒๖
ภาพ ๘	การเปรียบเทียบค่าดัชนีระหว่างปี ๒๕๖๓ และ ๒๕๖๔ ๒๗
ภาพ ๙	การวิเคราะห์ลำดับความสำคัญของมิติการพัฒนาจังหวัด ๒๘
ภาพ ๑๐	ดัชนีการพัฒนากภาพรวมของจังหวัดนนทบุรีเทียบกับค่ากลางประเทศปี ๒๕๖๐ – ๒๕๖๔ ๒๙
ภาพ ๑๑	ดัชนีด้านการพัฒนาคนของจังหวัดนนทบุรีเทียบกับค่ากลางประเทศปี ๒๕๖๐ – ๒๕๖๔ ๒๙
ภาพ ๑๒	ดัชนีการพัฒนาด้านเศรษฐกิจและความมั่งคั่งของจังหวัดนนทบุรีเทียบกับค่ากลางประเทศปี ๒๕๖๐ – ๒๕๖๔ ๓๒
ภาพ ๑๓	ดัชนีด้านพัฒนาด้านสิ่งแวดล้อมของจังหวัดนนทบุรีเทียบกับค่ากลางประเทศปี ๒๕๖๐ – ๒๕๖๔ ๓๕
ภาพ ๑๔	ดัชนีการพัฒนาด้านสันติภาพและยุติธรรมของจังหวัดนนทบุรีเทียบกับค่ากลางประเทศปี ๒๕๖๐ – ๒๕๖๔ ๓๗
ภาพ ๑๕	ดัชนีการพัฒนาด้านความเป็นหุ้นส่วนพัฒนาของจังหวัดนนทบุรีเทียบกับค่ากลางประเทศปี ๒๕๖๐ – ๒๕๖๔ ๓๙
ภาพ ๑๖	ห่วงโซ่คุณค่า (Value Chain) “การเพิ่มมูลค่าสูงในภาคเศรษฐกิจ” ๔๖
ภาพ ๑๗	ห่วงโซ่คุณค่า (Value Chain) “สิ่งแวดล้อมของเมืองที่เติบโตอย่างยั่งยืน (Environment Sustainable Growth)” ๕๓

สารบัญภาพ (ต่อ)

	หน้า	
ภาพ ๑๘	ห่วงโซ่คุณค่า (Value Chain) “การออกแบบการพัฒนาเมืองอัจฉริยะจังหวัดนนทบุรี (Smart City Model)”	๕๙
ภาพ ๑๙	ห่วงโซ่คุณค่า (Value Chain) “การเติบโตของสังคมที่ควบคู่ไปกับคุณภาพชีวิตของประชาชนที่มีมาตรฐานสูง”	๖๕
ภาพ ๒๐	จำนวนรายการสถิติทางการ จำแนกตามบัญชีสถิติทางการและสถานะความพร้อมเผยแพร่ของข้อมูล	๙๒
ภาพ ๒๑	จำนวนรายการสถิติทางการจำแนกตามความเป็นเจ้าของและความพร้อมเผยแพร่ของข้อมูล	๙๓
ภาพ ก๑	การวิเคราะห์ประเด็นการพัฒนาจังหวัด ภายใต้แผนพัฒนาจังหวัดที่เป็นปัจจุบันที่สอดคล้องกับ ยุทธศาสตร์และแผนที่เกี่ยวข้องกับการพัฒนาในระดับจังหวัด	๑๓๑
ภาพ ข๑	ดัชนีการพัฒนาระดับจังหวัดนนทบุรี	๑๓๓
ภาพ ข๒	ค่าตัวชี้วัดการพัฒนาจังหวัดนนทบุรี	๑๓๔
ภาพ ค๒	คำอธิบายข้อมูล (Metadata)	๑๓๘

สารบัญตาราง

		หน้า
ตาราง ๑	ตัวชี้วัดและค่าเป้าหมาย	๑๕
ตาราง ๒	ประเด็นยุทธศาสตร์ชาติ (พ.ศ. ๒๕๖๑ – ๒๕๘๐) ที่สอดคล้องกับประเด็นพัฒนาจังหวัดที่เป็นปัจจุบัน	๑๗
ตาราง ๓	แผนแม่บทภายใต้ยุทธศาสตร์ชาติที่สอดคล้องกับประเด็นการพัฒนาจังหวัดที่เป็นปัจจุบัน	๑๗
ตาราง ๔	แผนการปฏิรูปประเทศ ๑๓ ด้าน ที่สอดคล้องกับประเด็นการพัฒนาจังหวัดฉบับปัจจุบัน	๑๘
ตาราง ๕	ความสอดคล้องระหว่างประเด็นหมุดหมายตาม แผนพัฒนาเศรษฐกิจและสังคมแห่งชาติ ฉบับที่ ๑๓ และประเด็นการพัฒนาจังหวัดของแผนพัฒนาจังหวัดฯ	๑๙
ตาราง ๖	กรอบแผนพัฒนาภาคกลาง (พ.ศ. ๒๕๖๖ – ๒๕๗๐) แผนพัฒนากลุ่มจังหวัดภาคกลางปริณทณ (นครปฐม นนทบุรี ปทุมธานี และสมุทรปราการ) พ.ศ. ๒๕๖๖ – ๒๕๗๐ ที่สอดคล้องกับแผนพัฒนาจังหวัดนนทบุรี ๕ ปี พ.ศ. ๒๕๖๖ – ๒๕๗๐ ฉบับทบทวน ประจำปีงบประมาณ พ.ศ. ๒๕๖๘	๒๑
ตาราง ๗	การเปรียบเทียบค่าดัชนีระหว่างจังหวัดในปี ๒๕๖๔	๒๗
ตาราง ๘	การเปรียบเทียบค่าดัชนีระหว่างปี ๒๕๖๓ – ๒๕๖๔	๒๘
ตาราง ๙	ตัวชี้วัดที่ต้องพัฒนาและตัวชี้วัดที่มีการพัฒนาที่ดีของดัชนีด้านการพัฒนาคน	๓๐
ตาราง ๑๐	ตัวชี้วัดที่ต้องพัฒนาและตัวชี้วัดที่มีการพัฒนาที่ดีของดัชนีด้านเศรษฐกิจและความมั่งคั่ง	๓๓
ตาราง ๑๑	ตัวชี้วัดที่ต้องพัฒนาและตัวชี้วัดที่มีการพัฒนาที่ดีของดัชนีด้านพัฒนาด้านสิ่งแวดล้อม	๓๖
ตาราง ๑๒	ตัวชี้วัดที่ต้องพัฒนาและตัวชี้วัดที่มีการพัฒนาที่ดีของดัชนีด้านสันติภาพและยุติธรรม	๓๗
ตาราง ๑๓	ตัวชี้วัดที่ต้องพัฒนาและตัวชี้วัดที่มีการพัฒนาที่ดีของดัชนีด้านความเป็นหุ้นส่วนพัฒนา	๓๙
ตาราง ๑๔	ลำดับความสำคัญของมิติการพัฒนาจังหวัดนนทบุรี	๔๑
ตาราง ๑๕	บัญชีสถิติทางการ “การเพิ่มมูลค่าสูงในภาคเศรษฐกิจ”	๔๘
ตาราง ๑๖	บัญชีสถิติทางการ “สิ่งแวดล้อมของเมืองที่เติบโตอย่างยั่งยืน (Environment Sustainable Growth)”	๕๕
ตาราง ๑๗	บัญชีสถิติทางการ “การออกแบบการพัฒนาเมืองอัจฉริยะจังหวัดนนทบุรี (Smart City Model)”	๖๑
ตาราง ๑๘	บัญชีสถิติทางการ “การเติบโตของสังคมที่ควบคู่ไปกับคุณภาพชีวิตของประชาชนที่มีมาตรฐานสูง”	๖๗
ตาราง ๑๙	บัญชีสถิติทางการ “ตัวชี้วัดการพัฒนาระดับจังหวัด จังหวัดนนทบุรี”	๗๔

สารบัญตาราง (ต่อ)

	หน้า	
ตาราง ๒๐	บัญชีสถิติทางการ “การแก้ไขปัญหาคัดเสี่ยงน้ำท่วมขังถนนบริเวณแยกแคราย อำเภอเมือง จังหวัดนนทบุรี ปี พ.ศ. ๒๕๖๕”	๗๙
ตาราง ๒๑	บัญชีสถิติทางการ “การท่องเที่ยว”	๘๒
ตาราง ๒๒	บัญชีสถิติทางการ “ขยะมูลฝอย”	๘๕
ตาราง ๒๓	บัญชีสถิติทางการ “การศึกษาที่มีคุณภาพมาตรฐาน : ด้านการอ่าน การเขียน”	๘๘
ตาราง ๒๔	สรุปจำนวนรายการสถิติทางการ จำแนกตามบัญชีสถิติทางการ ความพร้อมเผยแพร่ ของข้อมูล และความเป็นเจ้าของข้อมูล	๙๑
ตาราง ๒๕	ตารางรายการสถิติทางการที่กรมเป็นเจ้าของข้อมูล	๙๔
ตาราง ๒๖	ตารางรายการสถิติทางการที่หน่วยงานในจังหวัดเป็นเจ้าของข้อมูล	๙๗
ตาราง ๒๗	ตารางรายการสถิติทางการที่หน่วยงานในจังหวัดเป็นเจ้าของข้อมูล	๑๐๖
ตาราง ๒๘	ตารางแนวทางการพัฒนาสถิติทางการที่ความพร้อมเผยแพร่เป็น Tier ๒ (มีหน่วยงานรับผิดชอบ)	๑๒๑
ตาราง ๒๙	แผนกำหนดความรับผิดชอบ	๑๒๓
ตาราง ค๑	คำอธิบายตารางบัญชีสถิติทางการที่เกี่ยวข้องกับการพัฒนาในระดับจังหวัดนนทบุรี	๑๓๖

บทนำ

๑.๑ หลักการและเหตุผล

“สถิติ” เป็นวัตถุดิบสำคัญในการกำหนดนโยบาย การวางแผน การตัดสินใจในเรื่องต่าง ๆ ได้อย่างมีเหตุผล ชัดเจน มีหลักฐานเชิงประจักษ์ (Evidence-Based) รวมทั้งการขับเคลื่อนการดำเนินงาน การติดตาม และการประเมินผลตามแผนที่กำหนดไว้ในทุกระดับ ดังนั้น ในการขับเคลื่อนการพัฒนาประเทศ รัฐบาลจำเป็นต้องมีข้อมูลต่าง ๆ เพื่อใช้ในการกำหนดยุทธศาสตร์ วางแผน และติดตามความก้าวหน้าการดำเนินงานตามนโยบายต่าง ๆ

ด้วยการพัฒนาด้านเทคโนโลยีดิจิทัลที่ส่งผลกระทบต่อการเปลี่ยนแปลงทั้งด้านเศรษฐกิจและสังคมของประเทศ ทำให้มีข้อมูลและสถิติจำนวนมากเกิดขึ้นจากระบบทะเบียนและการใช้ชีวิตประจำวัน และถือเป็นโอกาสสำคัญที่จะนำเอาข้อมูลและสถิติเหล่านั้นมาใช้ให้เกิดประโยชน์ต่อการพัฒนาประเทศ อีกทั้งประเทศไทยเป็นระบบสถิติแบบกระจายงาน (Decentralized statistical system) กล่าวคือ หน่วยงานภาครัฐต่างมีระบบจัดเก็บข้อมูลทั้งที่ได้จากการบริหารงาน งานทะเบียน และจากความต้องการเฉพาะของหน่วยงาน เพื่อประมวลเป็นสถิติและสารสนเทศตามความต้องการของหน่วยงานเป็นหลัก ซึ่งการดำเนินงานดังกล่าวมีข้อดีคือ ทำให้หน่วยงานมีข้อมูลเพื่อใช้ในการตัดสินใจตามภารกิจของหน่วยงานได้ตรงความต้องการ สะดวกและรวดเร็ว แต่ในขณะเดียวกันการกำหนดนโยบายหรือทิศทางการพัฒนาประเทศควรพัฒนาบนพื้นฐานที่เห็นภาพรวมของทุกมิติที่เกี่ยวข้องไม่อาจพิจารณาแยกส่วนระหว่างด้านเศรษฐกิจ สังคม ทรัพยากรธรรมชาติและสิ่งแวดล้อม จึงจำเป็นต้องมีข้อมูลและสถิติที่บูรณาการกันเพื่อสะท้อนให้ผู้กำหนดนโยบายเห็นภาพรวมผ่านเป้าหมาย เป้าประสงค์ และตัวชี้วัดอย่างแท้จริง

ดังนั้น การที่สังคมไทยจะมีสถิติเพื่อสนับสนุนการวางแผนการพัฒนาประเทศ จำเป็นต้องมีการพัฒนาระบบสถิติของประเทศไทยซึ่งได้ใช้กรอบแนวคิด “Demand-Driven” ที่ต้องการผลิตสถิติทางการให้มีคุณภาพบนพื้นฐานของความต้องการใช้สถิติอย่างแท้จริง นั่นคือ มีสถิติที่ใช้ในการจัดทำตัวชี้วัดเพื่อติดตามผลการพัฒนาประเทศ ทั้งด้านเศรษฐกิจ สังคม และทรัพยากรธรรมชาติและสิ่งแวดล้อม และบริหารจัดการระบบสถิติของประเทศเพื่อให้ประเทศมีระบบสถิติที่เชื่อถือได้ มีสถิติทางการที่มีคุณภาพ กล่าวคือมีคุณลักษณะ “ความเหมาะสมต่อการใช้งาน (Fitness for Use)” ซึ่งเกี่ยวข้องกับหลายมิติ เช่น ความตรงกับความต้องการของผู้ใช้ ความถูกต้อง แม่นยำ ความทันเวลา การเข้าถึงได้ง่าย และการเปรียบเทียบกันได้ รวมถึงสามารถสนับสนุนการพัฒนาประเทศอย่างยั่งยืนตามที่กำหนดไว้ในยุทธศาสตร์ชาติ แผนพัฒนาเศรษฐกิจและสังคมแห่งชาติ ฉบับที่ ๑๓ ที่มุ่งหมายในการเร่งเพิ่มศักยภาพของประเทศ เพื่อรับมือกับความเสี่ยงที่อาจส่งผลกระทบต่อทุนแรงและเสริมสร้างความสามารถในการสร้างสรรค์ประโยชน์จากโอกาสที่เกิดขึ้นได้อย่างเหมาะสมและทันทั่วทั้งที่ ตามวัตถุประสงค์ที่กำหนดไว้คือ พลิกโฉมประเทศสู่ “สังคมก้าวหน้า เศรษฐกิจสร้างมูลค่าอย่างยั่งยืน”^๑

สำนักงานสถิติแห่งชาติได้จัดทำแผนแม่บทระบบสถิติประเทศไทยขึ้นตามพระราชบัญญัติสถิติ พ.ศ. ๒๕๕๐ เพื่อเป็นกรอบการพัฒนาของระบบสถิติของประเทศไทยร่วมกับหน่วยงานต่าง ๆ ให้สามารถผลิตสถิติที่มีความถูกต้องตามหลักวิชาการและสอดคล้องกับมาตรฐานสากล สามารถใช้ข้อมูลและสถิติร่วมกันได้ โดยมีแผนแม่บทระบบสถิติประเทศไทยฉบับที่ ๑ (พ.ศ. ๒๕๕๔ – ๒๕๕๘) แผนแม่บทระบบสถิติประเทศไทย ฉบับที่ ๒ (พ.ศ. ๒๕๕๙ – ๒๕๖๕) และแผนแม่บทระบบสถิติประเทศไทย ฉบับที่ ๓ (พ.ศ. ๒๕๖๖ – ๒๕๗๐) โดยแปลงแผนแม่บทระบบสถิติ

^๑ สำนักงานสภาพัฒนาการเศรษฐกิจและสังคมแห่งชาติ, (๒๕๖๕), แผนพัฒนาเศรษฐกิจและสังคมแห่งชาติ ฉบับที่ ๑๓

ประเทศไทยไปสู่การปฏิบัติให้เป็นไปอย่างมีประสิทธิภาพ และเกิดผลสัมฤทธิ์อย่างเป็นรูปธรรม สอดรับกับรัฐธรรมนูญแห่งราชอาณาจักรไทย พ.ศ. ๒๕๖๐ มาตรา ๒๕๘ ข(๒) “ให้มีการบูรณาการฐานข้อมูลของหน่วยงานของรัฐทุกหน่วยงานเข้าด้วยกัน เพื่อให้เป็นระบบข้อมูลเพื่อการบริหารราชการแผ่นดินและการบริการประชาชน” ทั้งในระดับภารกิจ (กระทรวง กรม) และระดับพื้นที่ (จังหวัด)

ทั้งนี้ การดำเนินการภายใต้แผนแม่บทระบบสถิติประเทศไทย ฉบับที่ ๓ (พ.ศ. ๒๕๖๖ – ๒๕๗๐) ต้องอาศัยการบูรณาการร่วมกับภาคีเครือข่ายในทุกภาคส่วนที่เกี่ยวข้องตั้งแต่ต้นทางในการกำหนดทิศทางและยุทธศาสตร์ที่สอดคล้องกับบริบทและสถานการณ์ของประเทศ สำหรับการขับเคลื่อนการดำเนินการในระดับพื้นที่ สำนักงานสถิติจังหวัดในฐานะฝ่ายเลขานุการคณะกรรมการสถิติระดับจังหวัดได้มีการพัฒนาข้อมูลสถิติและสารสนเทศระดับพื้นที่ร่วมกับหน่วยงานที่เกี่ยวข้องในระดับพื้นที่ ผ่านกลไกของคณะกรรมการสถิติระดับจังหวัด คณะทำงานสถิติระดับจังหวัด โดยได้มีการจัดทำแผนพัฒนาสถิติระดับจังหวัดขึ้นเป็นครั้งแรกในปี พ.ศ. ๒๕๕๗ ผลลัพธ์ที่ได้ คือ ชุดข้อมูลที่ตอบโจทย์ยุทธศาสตร์จังหวัด ผลิตภัณฑ์ที่มีศักยภาพ (Product champion) ประเด็นปัญหาสำคัญ (Critical issue) และแผนพัฒนาสถิติระดับจังหวัด ซึ่งเป็นกรอบแนวทางการดำเนินงานเพื่อการพัฒนาการจัดเก็บข้อมูลสถิติที่สำคัญและจำเป็นต่อการบริหารงานยุทธศาสตร์จังหวัด โดยมีแผนพัฒนาจังหวัดและแผนปฏิบัติราชการประจำปี เป็นกลไกในการเชื่อมโยงความต้องการข้อมูลกับแนวทางการพัฒนาข้อมูลสถิติระดับจังหวัด เพื่อให้ได้สถิติทางการ (Official Statistics: OS) ระดับจังหวัด คือ รายการข้อมูลสถิติที่สำคัญและจำเป็นที่ใช้สนับสนุนการตัดสินใจ ที่ได้มาจากกระบวนการจัดทำแผนพัฒนาจังหวัด และแผนปฏิบัติราชการประจำปี ที่นำไปสู่การจัดสรรงบประมาณในแผนงานและโครงการประจำปีของจังหวัด ประกอบด้วย ปัจจัยสู่ความสำเร็จ (Critical Success Factor: CSF) ตัวชี้วัด (Key Performance Indicator: KPI) และข้อมูลพื้นฐานที่สำคัญ (Baseline data) รวมทั้งคำอธิบายข้อมูลสถิติทางการ (Official Statistics Metadata) ซึ่งเป็นการอธิบายข้อมูลที่ส่วนราชการดำเนินการจัดเก็บข้อมูลดังกล่าว ทั้งนี้ การขับเคลื่อนจัดทำแผนพัฒนาสถิติระดับจังหวัด (พ.ศ. ๒๕๖๖ – ๒๕๗๐) ฉบับทบทวนประจำปีงบประมาณ พ.ศ. ๒๕๖๘ ได้ดำเนินการผ่านกลไกคณะกรรมการสถิติระดับจังหวัดเพื่อสร้างการมีส่วนร่วม โดยยึดหลักแนวคิด “Demand-Driven” ที่ต้องการผลิตสถิติทางการที่มีคุณภาพบนพื้นฐานของความต้องการใช้สถิติอย่างแท้จริงที่สอดคล้องกับนโยบายสำคัญของประเทศ ได้แก่

- ยุทธศาสตร์ชาติ ๒๐ ปี (พ.ศ. ๒๕๖๑ – ๒๕๘๐)
- แผนแม่บทภายใต้ยุทธศาสตร์ชาติ (๒๓ ประเด็น)
- แผนการปฏิรูปประเทศ
- แผนพัฒนาเศรษฐกิจและสังคมแห่งชาติ ฉบับที่ ๑๓ (พ.ศ. ๒๕๖๖ – ๒๕๗๐)
- เป้าหมายการพัฒนาที่ยั่งยืนที่เชื่อมโยงกับกรอบการจัดทำแผนพัฒนาเศรษฐกิจและสังคมแห่งชาติ ฉบับที่ ๑๓ (พ.ศ. ๒๕๖๖ – ๒๕๗๐)
- แผนยุทธศาสตร์และแผนพัฒนาระดับต่าง ๆ ในประเด็นที่เกี่ยวข้องกับยุทธศาสตร์การพัฒนาจังหวัด
- แผนพัฒนาจังหวัดนนทบุรี ๕ ปี พ.ศ. ๒๕๖๖ – ๒๕๗๐ (ฉบับทบทวน ประจำปีงบประมาณ พ.ศ. ๒๕๖๘)

เพื่อให้ได้รายการข้อมูลสถิติที่ใช้ในการจัดทำตัวชี้วัดในการติดตามผลการพัฒนาประเทศในแต่ละระดับ โดยเฉพาะในระดับพื้นที่ ซึ่งต้องตรวจสอบสถานะรายการข้อมูลสำคัญที่ภาครัฐมีอยู่ (Data supply) ว่ามีหน่วยงานเจ้าของข้อมูลหรือไม่ (หากเป็นข้อมูลที่เจ้าของข้อมูลเป็นหน่วยงานส่วนราชการส่วนกลาง สำนักงานสถิติแห่งชาติจะทำหน้าที่ประสานต่อไป) ถ้ารายการข้อมูลสถิติมีหน่วยงานเจ้าของข้อมูลแล้ว หน่วยงานเจ้าของข้อมูลจำเป็นต้องจัดทำคำอธิบายข้อมูลหรือเมทาดาทา (Metadata) เพื่อลงทะเบียนเข้าสู่ระบบบัญชีข้อมูลภาครัฐ (Government Data Catalog : GD Catalog) เพื่อให้บริการและให้แน่ใจว่ามีข้อมูลสถิติที่สามารถใช้ในการประเมินและติดตามผลตัวชี้วัดการพัฒนาประเทศในแต่ละระดับได้ ดังภาพ ๑

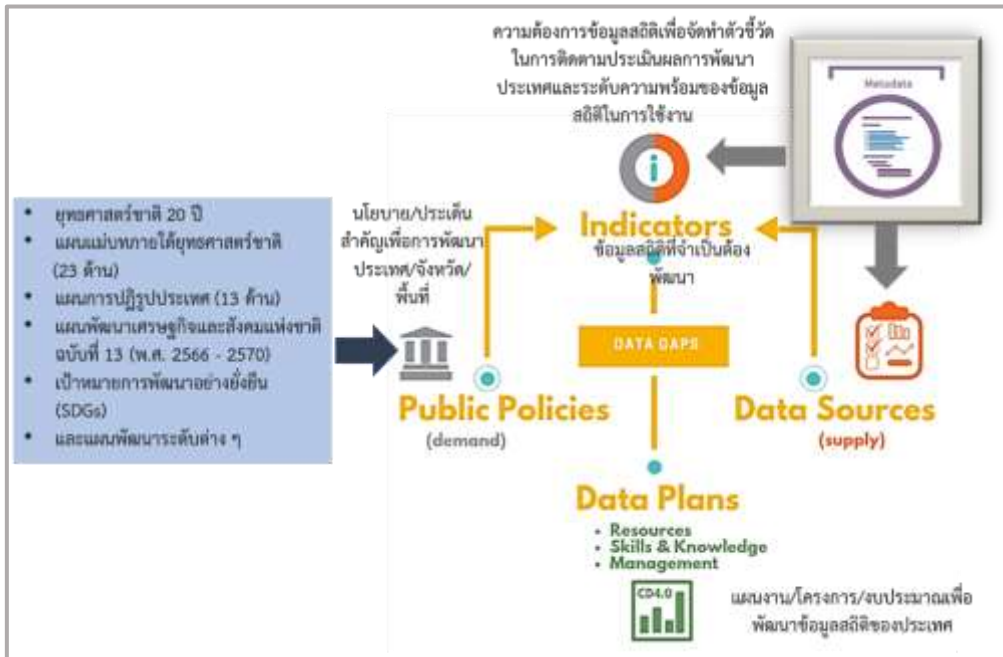

ภาพ ๑ แนวคิดการพัฒนาสถิติทางการ

แต่หากมีความจำเป็นต้องมีข้อมูลใดแต่พบว่ายังไม่มีหน่วยงานดำเนินการจัดทำข้อมูล คณะกรรมการสถิติระดับจังหวัดจะพิจารณามอบหมายหน่วยงานจัดทำข้อมูล ซึ่งกระบวนการดังกล่าวจะนำไปสู่การพัฒนาการจัดทำข้อมูลสถิติทางการในระดับพื้นที่ให้มีข้อมูลที่เพียงพอและตอบโจทย์ความต้องการใช้งานจริงตามความต้องการของผู้ใช้งานได้ รวมทั้งมีข้อมูลสำหรับใช้ในการติดตามและประเมินผลการพัฒนาระดับพื้นที่อย่างถูกต้องและมีธรรมาภิบาล ดังนั้นคณะกรรมการสถิติระดับจังหวัดจึงได้จัดทำแผนพัฒนาสถิติระดับจังหวัด นนทบุรี พ.ศ. ๒๕๖๖ – ๒๕๗๐ ฉบับทบทวนประจำปีงบประมาณ พ.ศ. ๒๕๖๘ ฉบับนี้ขึ้น เพื่อเป็นเครื่องมือสำคัญในการกำหนดกรอบแนวทางการดำเนินงานเพื่อการพัฒนาการจัดทำข้อมูลสถิติที่สำคัญและจำเป็นต่อการบริหารงานของจังหวัด

๑.๒ วัตถุประสงค์การจัดทำแผนพัฒนาสถิติระดับจังหวัด

- ๑.๒.๑ เพื่อศึกษาและวิเคราะห์เป้าหมายการพัฒนาที่ยั่งยืน (Sustainable Development Goals: SDGs) ๑๗ เป้าหมาย นโยบายและยุทธศาสตร์ตามยุทธศาสตร์ชาติ ๒๐ ปี (พ.ศ. ๒๕๖๑ – ๒๕๘๐) แผนแม่บทภายใต้ยุทธศาสตร์ชาติ (๒๓ ประเด็น) แผนการปฏิรูปประเทศ แผนพัฒนาเศรษฐกิจและสังคมแห่งชาติ ฉบับที่ ๑๓ (พ.ศ. ๒๕๖๖ – ๒๕๗๐) เป้าหมายแนวทางการพัฒนาภาค พ.ศ. ๒๕๖๖ - ๒๕๗๐^๒ แผนพัฒนาภูมิภาคจังหวัด (พ.ศ. ๒๕๖๖ – ๒๕๗๐) ฉบับทบทวน ปีงบประมาณ พ.ศ. ๒๕๖๙^๓ กลุ่มจังหวัดภาคกลางและปริมณฑล ที่สอดคล้องกับแผนพัฒนาจังหวัดนนทบุรี ๕ ปี (พ.ศ. ๒๕๖๖ – ๒๕๗๐) ฉบับทบทวนประจำปีงบประมาณ พ.ศ. ๒๕๖๘ หรือ นโยบายของผู้บริหารในจังหวัด
- ๑.๒.๒ เพื่อจัดทำรายการข้อมูลสถิติทางการที่เกี่ยวข้องกับการพัฒนาในระดับจังหวัดที่สอดคล้องกับแผนยุทธศาสตร์และแผนพัฒนาระดับต่าง ๆ พร้อมทั้งกำหนดหน่วยงานที่มีหน้าที่รับผิดชอบในการจัดทำข้อมูลที่ยังไม่มีหน่วยงานใดดำเนินการ และเชื่อมโยง/บูรณาการข้อมูลในระดับพื้นที่
- ๑.๒.๓ เพื่อสร้างวัฒนธรรมการใช้ข้อมูลสถิติ สนับสนุนการตัดสินใจในระดับพื้นที่ ตลอดจนสร้างโอกาสการเข้าถึงข้อมูลในระดับพื้นที่ของประชาชน
- ๑.๒.๔ เพื่อสร้างเครือข่าย การมีส่วนร่วมของหน่วยงานในระดับพื้นที่ในการผลิตข้อมูลทางสถิติ และการประยุกต์ใช้ข้อมูลเพื่อการตัดสินใจอย่างมีประสิทธิภาพ
- ๑.๒.๕ เพื่อพัฒนาบุคลากรด้านสถิติของหน่วยงานที่เกี่ยวข้อง ให้มีความเป็นมืออาชีพด้านข้อมูลสถิติ และสารสนเทศที่สนับสนุนการพัฒนาในระดับพื้นที่

๑.๓ แนวทางการจัดทำแผนพัฒนาสถิติระดับจังหวัด

- ๑.๓.๑ ศึกษาเป้าหมายการพัฒนาที่ยั่งยืน (Sustainable Development Goals: SDGs) ๑๗ เป้าหมาย นโยบายและยุทธศาสตร์ตามยุทธศาสตร์ชาติ ๒๐ ปี (พ.ศ. ๒๕๖๑ – ๒๕๘๐) แผนแม่บทภายใต้ยุทธศาสตร์ชาติ (๒๓ ประเด็น) แผนการปฏิรูปประเทศ แผนพัฒนาเศรษฐกิจและสังคมแห่งชาติ ฉบับที่ ๑๓ (พ.ศ. ๒๕๖๖ – ๒๕๗๐) เป้าหมายแนวทางการพัฒนาภาค พ.ศ. ๒๕๖๖ – ๒๕๗๐ แผนพัฒนาภูมิภาคจังหวัด (พ.ศ. ๒๕๖๖ – ๒๕๗๐) ฉบับทบทวน ปีงบประมาณ พ.ศ. ๒๕๖๙ กลุ่มจังหวัดภาคกลางและปริมณฑล ที่สอดคล้องกับแผนพัฒนาจังหวัดนนทบุรี ๕ ปี (พ.ศ. ๒๕๖๖ – ๒๕๗๐) ฉบับทบทวนประจำปีงบประมาณ พ.ศ. ๒๕๖๘ หรือนโยบายของผู้บริหารในจังหวัด
- ๑.๓.๒ วิเคราะห์ความสอดคล้องเชื่อมโยงระหว่างประเด็นการพัฒนาจังหวัด ตัวชี้วัดการพัฒนาฯ กับแผนยุทธศาสตร์และแผนพัฒนาระดับต่าง ๆ โดยมีการประชุมหารือร่วมกับสำนักงานจังหวัดและหน่วยงานที่เกี่ยวข้อง
- ๑.๓.๓ วิเคราะห์ห่วงโซ่คุณค่าจากแผนแม่บทภายใต้ยุทธศาสตร์ชาติ (๒๓ ประเด็น) ซึ่งใช้เป็นกรอบในการจัดทำห่วงโซ่คุณค่าที่สอดคล้องกับแผนพัฒนาจังหวัด โดยมีการประชุมหารือร่วมกับสำนักงานจังหวัดและหน่วยงานที่เกี่ยวข้อง

^๒ เป้าหมายแนวทางการพัฒนาภาค พ.ศ. ๒๕๖๖ – ๒๕๗๐ มติ คณะรัฐมนตรี ๑๕ พฤศจิกายน ๒๕๖๕ ที่มา : https://www.nesdc.go.th/ewt_dl_link.php?nid=๑๓๒๒๕

^๓ แผนพัฒนาภูมิภาคจังหวัด (พ.ศ. ๒๕๖๖ – ๒๕๗๐) ฉบับทบทวน ปีงบประมาณ พ.ศ. ๒๕๖๙ ที่มา : www.centralnpt.com/แผนพัฒนาภูมิภาคจังหวัด

- ๑.๓.๔ ทบทวนรายการสถิติทางการ ๒๑ สาขา รายการข้อมูลสถิติทางการในระดับพื้นที่ และสรุป รวบรวมรายการข้อมูลสถิติทางการของแต่ละห่วงโซ่คุณค่าที่เกี่ยวข้องกับการพัฒนาในระดับ จังหวัด เพื่อจัดทำเป็นร่างบัญชีสถิติทางการ
- ๑.๓.๕ จัดทำบัญชีสถิติทางการ ที่แสดงชื่อตัวชี้วัด รายการสถิติทางการ สถานะความพร้อมเผยแพร่ หน่วยงานเจ้าของข้อมูล และระดับหน่วยงานเจ้าของข้อมูล ทั้งนี้สถิติทางการบางรายการใน บัญชีสถิติทางการอาจจะยังไม่มีการผลิต หรือขาดหน่วยงานที่รับผิดชอบในปัจจุบัน ซึ่งจะต้อง ได้รับการพิจารณาเป็นส่วนหนึ่งของยุทธศาสตร์การพัฒนาในลำดับต่อไป
- ๑.๓.๖ สรุปข้อเสนอแนะการพัฒนาการจัดเก็บข้อมูลและเสนอแผนการพัฒนาในอนาคต

๑.๔ คำอธิบายศัพท์

- ๑.๔.๑ ห่วงโซ่คุณค่าภายใต้แผนแม่บทภายใต้ยุทธศาสตร์ชาติ (๒๓ ประเด็น)^๔ เป็นองค์ประกอบ (อาจรวมถึงกิจกรรมและกระบวนการต่าง ๆ) ที่มีความสอดคล้องและสัมพันธ์กันเป็นระบบ ภายใต้แผนแม่บทย่อย ตั้งแต่จุดเริ่มต้นของกระบวนการดำเนินงาน (ต้นทาง) จนกระทั่ง สิ้นสุดกระบวนการดำเนินงาน (ปลายทาง) ที่ส่งผลต่อการบรรลุเป้าหมายแผนแม่บทย่อยนั้น ๆ ได้ตามที่กำหนด โดยทางสำนักงานสภาพัฒนาการเศรษฐกิจและสังคมแห่งชาติได้จัดทำ ๑๔๐ Final Value Chains เพื่อใช้ประกอบการจัดทำโครงการสำคัญต่าง ๆ
- ๑.๔.๒ ห่วงโซ่คุณค่าทั่วไป (Generic Value Chain: GVC)^๕ เป็นห่วงโซ่คุณค่ารูปแบบกลางที่ได้จาก การทบทวนประเด็นยุทธศาสตร์การพัฒนาภาพรวมของจังหวัด ตามแผนพัฒนาจังหวัดนนทบุรี ๕ ปี (พ.ศ. ๒๕๖๖ – ๒๕๗๐) ฉบับทบทวนประจำปีงบประมาณ พ.ศ. ๒๕๖๘ สามารถแบ่งแนวทางการพัฒนาเป็น ๔ ด้าน คือ เศรษฐกิจ สิ่งแวดล้อม เมืองอัจฉริยะ และสังคม ซึ่งประเด็นใน แต่ละด้านจะมีประเด็นย่อยรวม ๑๘ เรื่อง ในแต่ละเรื่องจะมีการจัดทำห่วงโซ่คุณค่าแสดง กิจกรรมหลัก (Primary activities) และกิจกรรมสนับสนุน (Support activities) โดยกิจกรรม ทุกประเภทมีส่วนในการช่วยเพิ่มคุณค่าให้กับสินค้าหรือบริการ หรือลด แก้ไข ป้องกันปัญหา ให้กับประเด็นปัญหาสำคัญที่เลือก โดยแต่ละกิจกรรมในแต่ละข้อต่อของห่วงโซ่คุณค่า (Value Chain: VC) จะแสดงให้เห็นถึงคุณค่า หรือประโยชน์ที่ให้กับการพัฒนาพื้นที่
- ๑.๔.๓ ห่วงโซ่คุณค่าที่สอดคล้องกับแผนพัฒนาจังหวัด เป็นห่วงโซ่คุณค่าของจังหวัดในแต่ละประเด็น การพัฒนาภายใต้แผนพัฒนาจังหวัด โดยใช้ห่วงโซ่คุณค่าภายใต้แผนแม่บทภายใต้ยุทธศาสตร์ชาติ (๒๓ ประเด็น) ๑๔๐ Final Value Chains และห่วงโซ่คุณค่าทั่วไป เป็นกรอบในการจัดทำ เพื่อให้ได้ห่วงโซ่คุณค่าตามประเด็นการพัฒนาจังหวัดที่ประกอบด้วยกิจกรรมหลักและกิจกรรม สนับสนุนที่มีความสอดคล้องและสัมพันธ์กันเป็นระบบ ตั้งแต่จุดเริ่มต้นของกระบวนการ ดำเนินงาน (ต้นทาง) ไปจนกระทั่งสิ้นสุดกระบวนการดำเนินงาน (ปลายทาง) ที่ส่งผล ต่อการบรรลุเป้าหมายประเด็นการพัฒนาจังหวัดได้ตามที่กำหนด

เศรษฐกิจ ๑๑ สาขา ได้แก่ ๑๐) บัญชีประชาชาติ ๑๑) เกษตร และประมง ๑๒) อุตสาหกรรม ๑๓) พลังงาน ๑๔) การค้าและราคา ๑๕) ขนส่ง และโลจิสติกส์ ๑๖) เทคโนโลยีสารสนเทศและการสื่อสาร ๑๗) การท่องเที่ยว และการกีฬา ๑๘) การเงิน การธนาคาร และประกันภัย ๑๙) การคลัง ๒๐) วิทยาศาสตร์ เทคโนโลยีและนวัตกรรม ด้านทรัพยากรธรรมชาติและสิ่งแวดล้อม ๒๑) ทรัพยากรธรรมชาติและสิ่งแวดล้อม

^๔ การประชุมเชิงปฏิบัติการการจัดทำโครงการสำคัญ ประจำปีงบประมาณ ๒๕๖๕ เอกสารประกอบการบรรยาย: การวิเคราะห์และประมวลผล ห่วงโซ่คุณค่า (Value Chain) ที่ส่งผลต่อการบรรลุเป้าหมายแผนแม่บทย่อย Workshop๒ วันที่ ๙ กรกฎาคม ๖๓

^๕ ผลจากการจัดทำโครงการพัฒนาข้อมูลสถิติและสารสนเทศระดับพื้นที่ ๗๖ จังหวัด และ ๑๘ กลุ่มจังหวัด พ.ศ. ๒๕๕๗

- ๑.๔.๔ แผนพัฒนาสถิติระดับจังหวัดนนทบุรี พ.ศ. ๒๕๖๖ – ๒๕๗๐ ฉบับทบทวน ประจำปีงบประมาณ พ.ศ. ๒๕๖๘ เป็นเครื่องมือสำคัญในการกำหนดกรอบแนวทางการดำเนินงานเพื่อการพัฒนาการเก็บข้อมูลสถิติที่สำคัญและจำเป็นต่อการบริหารงานยุทธศาสตร์จังหวัดใน ระยะสั้น ๑ ปี และระยะกลาง ๔ ปี เพื่อให้เชื่อมโยงกับการจัดทำแผนพัฒนาจังหวัดและ สอดคล้องกับแผนยุทธศาสตร์และแผนพัฒนาระดับต่าง ๆ ซึ่งจะกำหนดกิจกรรมต่าง ๆ เพื่อพัฒนาคุณภาพสถิติทางการว่ามีรายการใดบ้าง จะพัฒนาอย่างไร หน่วยงานใดเป็นผู้รับผิดชอบ พร้อมทั้งระบุระยะเวลาที่ต้องดำเนินการด้วย
- ๑.๔.๕ สถิติทางการ (Official Statistics: OS)^๖ หมายถึง ข้อความหรือตัวเลขที่เป็นตัวแทนแสดงถึง คุณลักษณะของสิ่งต่าง ๆ ในประเทศ ที่ประมวลตามความเป็นจริงจากข้อมูลที่เก็บรวบรวมได้ ตามหลักวิชาการทางสถิติ และเป็นสถิติที่มีความสำคัญต่อการใช้ในการกำหนดนโยบายเพื่อการพัฒนาประเทศ
- ๑.๔.๖ บัญชีสถิติทางการ หมายถึง เอกสารแสดงบรรดารายการสถิติทางการ เพื่อจัดทำแผนกำหนด ความรับผิดชอบในการดำเนินงานทางสถิติตามแผนแม่บท
- ๑.๔.๗ บัญชีสถิติทางการจังหวัดนนทบุรี หมายถึง บัญชีสถิติทางการที่สามารถตอบสนองการ ปรารถนาพัฒนาจังหวัด และสภาพปัญหาในระดับพื้นที่ ซึ่งราชการส่วนภูมิภาคหรือ คณะผู้บริหารจังหวัดมีความจำเป็นต้องใช้ในการวางแผนระดับนโยบายจังหวัด ทั้งแผนปฏิบัติการ งานและการจัดสรรงบประมาณในแผนงานและโครงการ
- ๑.๔.๘ รายการสถิติทางการ หมายถึง ข้อความหรือตัวเลข ที่เป็นตัวแทนแสดงถึงคุณลักษณะของสิ่งต่าง ๆ ในประเทศ ที่ประมวลตามความเป็นจริงจากข้อมูลที่เก็บรวบรวมได้ตามหลักวิชาการทางสถิติ และเป็นสถิติที่มีความสำคัญต่อการใช้ในการกำหนดนโยบายเพื่อการพัฒนาจังหวัด ที่รวบรวมไว้เป็น บัญชีสถิติทางการตามแผนพัฒนาสถิติระดับจังหวัด
- ๑.๔.๙ คำอธิบายข้อมูลหรือเมทาดาดา (Metadata)^๗ หมายถึง ข้อมูลที่ใช้อธิบายข้อมูลหลักหรือกลุ่ม ข้อมูลอื่น ๆ ที่เกี่ยวข้องทั้งกระบวนการเชิงธุรกิจ (ในที่นี่หมายถึง กระบวนการทำงานตาม ภารกิจของหน่วยงาน) และเชิงเทคโนโลยีสารสนเทศ กฎและข้อจำกัดของข้อมูล และโครงสร้าง ของข้อมูล เมทาดาดาช่วยให้หน่วยงานสามารถเข้าใจข้อมูล ระบบ และขั้นตอนการทำงานได้ดี ยิ่งขึ้น โดยการบริหารจัดการเมทาดาดา (Metadata management) เริ่มตั้งแต่ การเก็บรวบรวม การจัดกลุ่ม การดูแล และการควบคุมเมทาดาดา ทั้งนี้ ข้อมูลแต่ละชุดควรมี เมทาดาดา เพื่อให้ผู้ใช้งานทราบเกี่ยวกับ ชุดข้อมูล เช่น รายละเอียดชุดข้อมูล สิ่งที่เกี่ยวข้องกับ ชุดข้อมูล วัตถุประสงค์การนำไปใช้ พิลด์ข้อมูล ประกอบด้วย
- ๑) คำอธิบายชุดข้อมูลส่วนหลัก (Mandatory metadata) เป็นรายละเอียดคำอธิบายชุดข้อมูล ส่วนหลักที่ทุกชุดข้อมูลจำเป็นต้องมี โดย ๑ ชุดข้อมูล ประกอบด้วยคำอธิบายข้อมูลจำนวน ๑๔ รายการ ได้แก่ ประเภทข้อมูล ชื่อชุดข้อมูล องค์กร ชื่อผู้ติดต่อ อีเมลผู้ติดต่อ คำสำคัญ รายละเอียด วัตถุประสงค์ ความถี่ของการปรับปรุงข้อมูล ขอบเขตเชิงภูมิศาสตร์หรือเชิง พื้นที่ แหล่งที่มา รูปแบบในการเก็บข้อมูล หมวดยุทธศาสตร์ข้อมูลตามธรรมาภิบาลข้อมูลภาครัฐ และสัญญาอนุญาตให้ใช้ข้อมูล

^๖ แผนแม่บทระบบสถิติประเทศไทย ฉบับที่ ๓ (พ.ศ. ๒๕๖๖ - ๒๕๗๐)

^๗ มาตรฐานรัฐบาลดิจิทัล ว่าด้วยแนวทางการลงทะเบียนบัญชีข้อมูลภาครัฐ มรด. ๓-๒ : ๒๕๖๕

๒) คำอธิบายชุดข้อมูลทางเลือก (Optional metadata) เป็นส่วนของรายละเอียด คำอธิบายชุดข้อมูลเพิ่มเติมที่ช่วยให้รายละเอียดของคำอธิบายชุดข้อมูลมีความสมบูรณ์มากยิ่งขึ้น

๑.๔.๑๐ สถานะความพร้อมเผยแพร่ของข้อมูล^๖ คือ การจัดสถานะความพร้อมข้อมูลออกเป็น Tier ที่สอดคล้องกับ เป้าหมายการพัฒนาที่ยั่งยืนโดยการนำรายการสถิติมาจัดกลุ่มเพื่อปรับให้เข้ากับบริบทของประเทศไทย โดยแบ่งเป็น ๓ Tier

- Tier ๑ คือ สถิติทางการที่มีค่านิยมและวิธีการผลิต มีข้อมูลพร้อมเผยแพร่และมีหน่วยงานรับผิดชอบ
- Tier ๒ คือ สถิติทางการที่มีค่านิยมและวิธีการผลิต แต่ยังไม่พร้อมเผยแพร่
- Tier ๓ คือ สถิติทางการที่ไม่มีค่านิยมและวิธีการผลิต ไม่มีข้อมูล และไม่มีหน่วยงานรับผิดชอบ

๑.๔.๑๑ หน่วยงาน^๗ หมายถึง ส่วนราชการ รัฐวิสาหกิจ องค์การมหาชน องค์การปกครองส่วนท้องถิ่น และหน่วยงานอื่นของรัฐ

๑.๔.๑๒ เจ้าของข้อมูล (Data owners) หมายถึง หน่วยงานที่ทำหน้าที่ตรวจสอบดูแลข้อมูลโดยตรง สร้างความมั่นใจได้ว่าการบริหารจัดการข้อมูลสอดคล้องกับนโยบาย มาตรฐาน กฎระเบียบ หรือกฎหมาย เจ้าของข้อมูลทำการทบทวนและอนุมัติการดำเนินการต่าง ๆ ที่เกี่ยวข้องกับข้อมูล เช่น การเปลี่ยนแปลงเมทาดาตาและเกณฑ์การทำดาตาคลีนซิง (Data cleansing) นอกจากนี้ยังทำหน้าที่ในการให้สิทธิ์ในการเข้าถึงข้อมูล จัดชั้นความลับของข้อมูล เจ้าของข้อมูลมักจะอยู่ในตำแหน่งบริหาร เช่น ผู้อำนวยการฝ่ายหรือหัวหน้าส่วนงานบุคคลเป็นเจ้าของข้อมูลบุคคล ผู้อำนวยการฝ่ายหรือหัวหน้าส่วนงานการเงินเป็นเจ้าของข้อมูลการเงิน เป็นต้น

๑.๔.๑๓ หน่วยงานเจ้าของข้อมูล^๘ หมายถึง ส่วนราชการ รัฐวิสาหกิจ องค์การมหาชน องค์การปกครองส่วนท้องถิ่น และหน่วยงานอื่นของรัฐ ที่ทำหน้าที่ตรวจสอบดูแลข้อมูลโดยตรง สร้างความมั่นใจได้ว่าการบริหารจัดการข้อมูลสอดคล้องกับนโยบาย มาตรฐาน กฎระเบียบ หรือกฎหมาย

๑.๔.๑๔ ระดับหน่วยงานเจ้าของข้อมูล หมายถึง ระดับการบริหารราชการแผ่นดินตามพระราชบัญญัติระเบียบบริหารราชการแผ่นดิน พ.ศ. ๒๕๓๔ ซึ่งได้บัญญัติให้การบริหารราชการแผ่นดินแบ่งออกเป็น ๓ ส่วน ได้แก่ บริหารราชการส่วนกลาง ส่วนภูมิภาค และส่วนท้องถิ่น ระดับการบริหารราชการแผ่นดิน ในที่นี้ จะหมายรวมเฉพาะการบริหารราชการส่วนกลางและส่วนภูมิภาค ได้แก่

- ๑) การบริหารราชการส่วนกลาง ระดับ “กรม หรือส่วนราชการที่เรียกชื่ออย่างอื่นและมีฐานะเป็นกรม”
- ๒) การบริหารราชการส่วนภูมิภาค ระดับ “จังหวัด”

^๖ การประชุมคณะอนุกรรมการสถิติด้านสังคม ครั้งที่ ๒/๒๕๖๕ วันศุกร์ที่ ๒ กันยายน ๒๕๖๕

^๗ พระราชบัญญัติสถิติ พ.ศ. ๒๕๕๐

ยุทธศาสตร์และแผนที่เกี่ยวข้องกับการพัฒนาในระดับจังหวัด

การขับเคลื่อนในการจัดทำแผนพัฒนาสถิติระดับจังหวัดนนทบุรี พ.ศ. ๒๕๖๖ – ๒๕๗๐ ฉบับทบทวน ประจำปีงบประมาณ พ.ศ. ๒๕๖๘ ได้ศึกษายุทธศาสตร์ชาติ ๒๐ ปี (พ.ศ. ๒๕๖๑ – ๒๕๘๐) แผนแม่บทภายใต้ยุทธศาสตร์ชาติ (๒๓ ประเด็น) แผนการปฏิรูปประเทศ แผนพัฒนาเศรษฐกิจและสังคมแห่งชาติ ฉบับที่ ๑๓ (พ.ศ. ๒๕๖๖ – ๒๕๗๐) เป้าหมายการพัฒนาที่ยั่งยืน และตัวชี้วัดสากลอื่น ๆ ที่สำคัญ เช่น การจัดอันดับขีดความสามารถในการแข่งขัน (International Institute for Management Development: IMD) ยุทธศาสตร์การพัฒนาของแผนแม่บท/แผนพัฒนาต่าง ๆ/แผนปฏิบัติการราชการระดับกระทรวง กรมที่เกี่ยวข้อง เป้าหมายแนวทางการพัฒนาภาค พ.ศ ๒๕๖๖ – ๒๕๗๐ แผนพัฒนากลุ่มจังหวัด (พ.ศ. ๒๕๖๖ – ๒๕๗๐) ฉบับทบทวน ประจำปีงบประมาณ พ.ศ. ๒๕๖๙ กลุ่มจังหวัดภาคกลางและปริมณฑล แผนพัฒนาจังหวัดนนทบุรี ๕ ปี (พ.ศ. ๒๕๖๖ – ๒๕๗๐) ฉบับทบทวน ประจำปีงบประมาณ พ.ศ.๒๕๖๘ หรือนโยบายของผู้บริหารในจังหวัด เป็นต้น พร้อมทั้งวิเคราะห์ความสอดคล้องเชื่อมโยงระหว่างประเด็นการพัฒนาจังหวัด ตัวชี้วัดการพัฒนากับแผนยุทธศาสตร์และแผนพัฒนาระดับต่าง ๆ เพื่อเป็นกรอบแนวคิดในการดำเนินการในครั้งนี้ ดังภาพ ๒



ภาพ ๒ กรอบแนวคิดการวิเคราะห์ยุทธศาสตร์และแผนที่เกี่ยวข้องกับการพัฒนาในระดับจังหวัด

๒.๑ การศึกษานโยบายและยุทธศาสตร์ที่เกี่ยวข้องกับการพัฒนาในระดับจังหวัด

การจัดทำแผนพัฒนาสถิติระดับจังหวัดนนทบุรี พ.ศ. ๒๕๖๖ – ๒๕๗๐ ฉบับทบทวน ประจำปีงบประมาณ พ.ศ. ๒๕๖๘ ได้มีการศึกษายุทธศาสตร์และแผนที่เกี่ยวข้องเพื่อให้เกิดความเชื่อมโยงระหว่างแผนและข้อมูลสถิติที่ใช้ในกำหนดนโยบาย การจัดทำตัวชี้วัดเพื่อติดตามประเมินผล ดังนี้

๒.๑.๑ การพัฒนาที่ยั่งยืน (Sustainable development)^๕

การพัฒนาที่ยั่งยืน คือ แนวทางการพัฒนาที่ตอบสนอง ความต้องการของคนรุ่นปัจจุบัน โดยไม่ลดทอนความสามารถในการตอบสนอง ความต้องการของคนรุ่นหลัง (Brundtland report, ๑๙๘๗) โดยการบรรลุการพัฒนาที่ยั่งยืน มีองค์ประกอบสำคัญ ๓ ประการ ได้แก่ การเติบโตทางเศรษฐกิจ (Economic growth) ความครอบคลุมทางสังคม (Social inclusion) และการคุ้มครองสิ่งแวดล้อม (Environmental protection)



ภาพ ๓ เป้าหมายการพัฒนาที่ยั่งยืน

ในการประชุมสมัชชาสหประชาชาติสมัยสามัญ ครั้งที่ ๗๐ เมื่อวันที่ ๒๕ กันยายน ๒๕๕๘ สำนักงานใหญ่สหประชาชาติ ประเทศไทยและประเทศสมาชิกสหประชาชาติรวม ๑๙๓ ประเทศ ร่วมลงนามรับรองวาระการพัฒนาที่ยั่งยืน ค.ศ. ๒๐๓๐ (๒๐๓๐ Agenda for Sustainable Development) ซึ่งเป็นกรอบการพัฒนาของโลกเพื่อร่วมกันบรรลุการพัฒนาทางสังคม เศรษฐกิจ และสิ่งแวดล้อมอย่างยั่งยืน โดยไม่ทิ้งใครไว้ข้างหลัง ภายในปี ค.ศ. ๒๐๓๐ โดยกำหนดให้มีเป้าหมายการพัฒนาที่ยั่งยืนเป็นแนวทางให้แต่ละประเทศดำเนินการร่วมกัน

เป้าหมายการพัฒนาที่ยั่งยืน ๑๗ เป้าหมายประกอบไปด้วย ๑๖๙ เป้าหมายย่อย (SDG Targets) ที่มีความเป็นสากล เชื่อมโยงและเกื้อหนุนกัน และกำหนดให้มี ๒๔๗ ตัวชี้วัด เพื่อใช้ติดตามและประเมินความก้าวหน้าของการพัฒนา โดยสามารถจัดกลุ่มเป้าหมายการพัฒนาที่ยั่งยืนตามปัจจัยที่เชื่อมโยงกันใน ๕ มิติ (๕P) ได้แก่



ภาพ ๔ การจัดกลุ่มเป้าหมายการพัฒนาที่ยั่งยืนตามปัจจัยที่เชื่อมโยงกันใน ๕ มิติ

๑) การพัฒนาคน (People) ให้ความสำคัญกับการขจัดปัญหาความยากจนและความหิวโหย และลดความเหลื่อมล้ำในสังคม ประกอบด้วย

เป้าหมายที่ ๑: ขจัดความยากจน

เป้าหมายที่ ๒: ยุติความหิวโหย บรรลุความมั่นคงทางอาหารและยกระดับโภชนาการสำหรับทุกคนในทุกวัย

เป้าหมายที่ ๓: สร้างหลักประกันว่าคนมีชีวิตที่มีสุขภาพดีและส่งเสริมสวัสดิภาพสำหรับทุกคนในทุกวัย

เป้าหมายที่ ๔: สร้างหลักประกันว่าทุกคนมีการศึกษาที่มีคุณภาพอย่างครอบคลุมและเท่าเทียม และสนับสนุนโอกาสในการเรียนรู้ตลอดชีวิต

เป้าหมายที่ ๕: บรรลุความเท่าเทียมระหว่างเพศ และเสริมสร้างความเข้มแข็งให้แก่สตรีและเด็กหญิง

๒) สิ่งแวดล้อม (Planet) ให้ความสำคัญกับการปกป้องและรักษาทรัพยากรธรรมชาติและสภาพภูมิอากาศเพื่อพลเมืองโลกรุ่นต่อไป ประกอบด้วย

เป้าหมายที่ ๗: สร้างหลักประกันให้ทุกคนสามารถเข้าถึงพลังงานสมัยใหม่ที่ยั่งยืนในราคาที่ย่อมเยา

เป้าหมายที่ ๘: ส่งเสริมการเติบโตทางเศรษฐกิจที่ต่อเนื่อง ครอบคลุม และยั่งยืน การจ้างงานเต็มที่มีผลิตภาพ และการมีงานที่เหมาะสมสำหรับทุกคน

เป้าหมายที่ ๙: สร้างโครงสร้างพื้นฐานที่มีความทนทาน ส่งเสริมการพัฒนาอุตสาหกรรมที่ครอบคลุมและยั่งยืน และส่งเสริมนวัตกรรม

เป้าหมายที่ ๑๐: ลดความไม่เสมอภาคภายในประเทศและระหว่างประเทศ

เป้าหมายที่ ๑๑: ทำให้เมืองและการตั้งถิ่นฐานของมนุษย์มีความครอบคลุม ปลอดภัย มีภูมิทัศน์ที่ทันสมัย และยั่งยืน

๓) เศรษฐกิจและความมั่งคั่ง (Prosperity) ส่งเสริมให้ประชาชนมีความเป็นอยู่ที่ดีและสอดคล้องกับธรรมชาติ ประกอบด้วย

เป้าหมายที่ ๖: สร้างหลักประกันว่าจะมีการจัดให้มีน้ำและสุขอนามัยสำหรับทุกคนและมีการบริหารจัดการที่ยั่งยืน

เป้าหมายที่ ๑๒: สร้างหลักประกันให้มีรูปแบบการผลิตและการบริโภคที่ยั่งยืน

เป้าหมายที่ ๑๓: เร่งต่อสู้กับการเปลี่ยนแปลงสภาพภูมิอากาศและผลกระทบที่เกิดขึ้น

เป้าหมายที่ ๑๔: อนุรักษ์และใช้ประโยชน์จากมหาสมุทร ทะเล และทรัพยากรทางทะเลอย่างยั่งยืน เพื่อการพัฒนาที่ยั่งยืน

เป้าหมายที่ ๑๕: ปกป้อง ฟื้นฟู และสนับสนุนการใช้ระบบนิเวศบนบกอย่างยั่งยืน จัดการป่าไม้ อย่างยั่งยืนต่อสู้การกลายสภาพเป็นทะเลทราย หยุดการเสื่อมโทรมของที่ดินและ พืชสภาพกลับมาใหม่ และหยุดการสูญเสียมลพิษทางชีวภาพ

๔) สันติภาพและความยุติธรรม (Peace) ยึดหลักการอยู่ร่วมกันอย่างสันติ มีสังคมที่สงบสุข และไม่แบ่งแยก ประกอบด้วย

เป้าหมายที่ ๑๖: ส่งเสริมสังคมที่สงบสุขและครอบคลุมเพื่อการพัฒนาที่ยั่งยืน ให้ทุกคนเข้าถึงความ ยุติธรรมและสร้างสถาบันที่มีประสิทธิภาพรับผิดชอบและครอบคลุมในทุกระดับ

๕) ความเป็นหุ้นส่วนการพัฒนา (Partnership) ความร่วมมือของทุกภาคส่วนในการขับเคลื่อนวาระการพัฒนาที่ ยั่งยืน ประกอบด้วย

เป้าหมายที่ ๑๗: เสริมความเข้มแข็งให้แก่กลไกการดำเนินงานและฟื้นฟูสภาพหุ้นส่วนความร่วมมือ ระดับโลกสำหรับการพัฒนาที่ยั่งยืน

๒.๑.๒ ยุทธศาสตร์ชาติ ๒๐ ปี (พ.ศ. ๒๕๖๑ – ๒๕๘๐)^{๑๐}

เครื่องมือสำคัญในการบริหารราชการแผ่นดินและใช้เป็นแนวทางในการสนับสนุนการตัดสินใจ ของผู้บริหาร รวมถึงการวางกรอบการพัฒนาประเทศให้เป็นไปในแนวทางที่เหมาะสมสอดคล้องกับ การเปลี่ยนแปลงของประเทศ ทั้งในด้านเศรษฐกิจ สังคม และทรัพยากรธรรมชาติและสิ่งแวดล้อม ได้อย่างมี ประสิทธิภาพ เพื่อให้บรรลุวิสัยทัศน์ “ประเทศไทยมีความมั่นคง มั่งคั่ง ยั่งยืน เป็นประเทศที่พัฒนาแล้ว ด้วยการพัฒนาตามหลักปรัชญาของเศรษฐกิจพอเพียง” หรือตามคติพจน์ “มั่นคง มั่งคั่ง ยั่งยืน” ประกอบด้วย ๖ ยุทธศาสตร์ โดยมีการแปลงยุทธศาสตร์สู่การปฏิบัติ ดังภาพ ๓ เพื่อยกระดับศักยภาพของประเทศ ในหลากหลายมิติ พัฒนาคมนในทุกมิติและในทุกช่วงวัยให้เป็นคนดี คนเก่ง และมีคุณภาพ สร้างโอกาสและ ความเสมอภาคทางสังคม สร้างการเติบโตบนคุณภาพชีวิตที่เป็นมิตรกับสิ่งแวดล้อม และมีภาครัฐของ ประชาชนเพื่อประชาชน และประโยชน์ส่วนรวม



ภาพ ๕ ยุทธศาสตร์ชาติ ๖ ประเด็น และการแปลงยุทธศาสตร์สู่การปฏิบัติ

^{๑๐} ยุทธศาสตร์ชาติ ๒๐ ปี (พ.ศ. ๒๕๖๑ – ๒๕๘๐), ราชกิจจานุเบกษา เล่มที่ ๑๓๕ ตอนที่ ๘๒ ก

๒.๑.๓ แผนแม่บทภายใต้ยุทธศาสตร์ชาติ^{๑๑}

แผนแม่บทภายใต้ยุทธศาสตร์ชาติเป็นส่วนสำคัญในการถ่ายทอดเป้าหมายและประเด็นยุทธศาสตร์ของยุทธศาสตร์ชาติลงสู่แผนระดับต่าง ๆ ต่อไป ซึ่งได้คำนึงถึงประเด็นร่วมหรือประเด็นตัดข้ามยุทธศาสตร์และการประสานเชื่อมโยงเป้าหมายของแต่ละแผนแม่บทภายใต้ยุทธศาสตร์ชาติให้มีความสอดคล้องไปในทิศทางเดียวกัน โดยแผนแม่บทภายใต้ยุทธศาสตร์ชาติประกอบด้วย สถานการณ์และแนวโน้มที่เกี่ยวข้องของแผนแม่บท เป้าหมายและตัวชี้วัดในการดำเนินการ ซึ่งแบ่งช่วงเวลาออกเป็น ๔ ช่วง ช่วงละ ๕ ปี รวมทั้งกำหนดแนวทางการพัฒนา และแผนงาน/โครงการที่สำคัญของแผนแม่บทภายใต้ยุทธศาสตร์ชาติ เพื่อเป็นกรอบในการดำเนินการของหน่วยงานที่เกี่ยวข้องให้บรรลุเป้าหมายการพัฒนาประเทศที่กำหนดไว้ในยุทธศาสตร์ว่า “ประเทศไทยมั่นคง ประชาชนมีความสุข เศรษฐกิจพัฒนาอย่างต่อเนื่อง สังคมเป็นธรรม ฐานทรัพยากรธรรมชาติยั่งยืน” โดยยกระดับศักยภาพของประเทศในหลายมิติ พัฒนาคนในทุกมิติและในทุกช่วงวัยให้เป็นคนดี เก่ง และมีคุณภาพ สร้างโอกาสและความเสมอภาคทางสังคม สร้างการเติบโตบนคุณภาพชีวิตที่เป็นมิตรกับสิ่งแวดล้อม และมีภาครัฐของประชาชนเพื่อประชาชนและประโยชน์ส่วนรวม โดยแผนแม่บทภายใต้ยุทธศาสตร์ชาติ มีจำนวน ๒๓ ฉบับ ได้แก่

- ๑) ความมั่นคง
- ๒) การต่างประเทศ
- ๓) การเกษตร
- ๔) อุตสาหกรรมและบริการแห่งอนาคต
- ๕) การท่องเที่ยว
- ๖) พื้นที่และเมืองน่าอยู่อัจฉริยะ
- ๗) โครงสร้างพื้นฐาน ระบบโลจิสติกส์ และดิจิทัล
- ๘) ผู้ประกอบการและวิสาหกิจขนาดกลางและขนาดย่อมยุคใหม่
- ๙) เขตเศรษฐกิจพิเศษ
- ๑๐) การปรับเปลี่ยนค่านิยม และวัฒนธรรม
- ๑๑) การพัฒนาศักยภาพคนตลอดช่วงชีวิต
- ๑๒) การพัฒนาการเรียนรู้
- ๑๓) การเสริมสร้างให้คนไทยมีสุขภาพพลานามัยที่ดี
- ๑๔) ศักยภาพการกีฬา
- ๑๕) พลังทางสังคม
- ๑๖) เศรษฐกิจฐานราก
- ๑๗) ความเสมอภาคและหลักประกันทางสังคม
- ๑๘) การเติบโตอย่างยั่งยืน
- ๑๙) การบริหารจัดการน้ำทั้งระบบ
- ๒๐) การบริการประชาชนและประสิทธิภาพภาครัฐ
- ๒๑) การต่อต้านการทุจริตและประพฤติมิชอบ
- ๒๒) กฎหมายและกระบวนการยุติธรรม
- ๒๓) การวิจัยและพัฒนานวัตกรรม

^{๑๑} สรุปสาระสำคัญของแผนแม่บทภายใต้ยุทธศาสตร์ชาติ (พ.ศ. ๒๕๖๑ - ๒๕๘๐), สำนักงานสภาพัฒนาการเศรษฐกิจและสังคมแห่งชาติ

แผนแม่บทภายใต้ยุทธศาสตร์ชาติทั้ง ๒๓ ฉบับ เป็นการกำหนดประเด็นในลักษณะที่มีการบูรณาการ และเชื่อมโยงระหว่างยุทธศาสตร์ชาติด้านที่เกี่ยวข้อง และประเด็นการพัฒนาจะมีความซ้ำซ้อนกันระหว่าง แผนแม่บทฯ เพื่อให้ส่วนราชการสามารถนำแผนแม่บทฯ ไปใช้ในทางปฏิบัติได้อย่างมีประสิทธิภาพ และ ป้องกันการเกิดความสับสน โดยแผนแม่บทภายใต้ยุทธศาสตร์ชาติเป็นแผนระดับที่ ๒ ที่มีความสำคัญในการ เป็นแนวทางการพัฒนาและขับเคลื่อนประเทศเพื่อให้บรรลุเป้าหมายของยุทธศาสตร์ และถ่ายทอดไปสู่ แนวทางในการปฏิบัติในแผนระดับที่ ๓ ของหน่วยงาน ตามมติคณะรัฐมนตรีเมื่อวันที่ ๔ ธันวาคม ๒๕๖๐

นอกจากนี้ สำนักงานสภาพัฒนาการเศรษฐกิจและสังคมแห่งชาติได้จัดทำห่วงโซ่คุณค่าของ ประเทศไทย^{๑๒} (Final Value Chain Thailand) ที่ส่งผลให้บรรลุ ๑๔๐ เป้าหมายแผนแม่บทย่อย ภายใต้แผน แม่บทภายใต้ยุทธศาสตร์ (ฉบับแก้ไข ปี ๒๕๖๖)

๒.๑.๔ แผนการปฏิรูปประเทศ (ฉบับปรับปรุง)^{๑๓}

แผนการปฏิรูปประเทศ (ฉบับปรับปรุง) เป็นแผนระดับที่ ๒ ตามมติคณะรัฐมนตรี เมื่อวันที่ ๔ ธันวาคม ๒๕๖๐ โดยส่งผลต่อการบรรลุเป้าหมายของยุทธศาสตร์ชาติ และแผนแม่บทภายใต้ยุทธศาสตร์ ซึ่งทุกหน่วยงานต้องดำเนินการตามกิจกรรมปฏิรูปประเทศที่จะส่งผลให้เกิดการเปลี่ยนแปลงต่อประชาชน อย่างมีนัยสำคัญ (Big Rock) นำไปสู่การปฏิบัติตามหลักความสัมพันธ์เชิงเหตุและผล (Causal Relationship: XYZ) เพื่อให้บรรลุผลสัมฤทธิ์ตามเป้าหมายของยุทธศาสตร์ชาติของแต่ละช่วงเวลา ๕ ปี โดยแผนการปฏิรูปประเทศ ฉบับปรับปรุงจะดำเนินการคู่ขนานไปกับเล่มแผนการปฏิรูปประเทศฉบับเดิมที่ประกาศใช้เมื่อเดือนเมษายน ๒๕๖๑ ที่เป็นกิจกรรมในลักษณะภารกิจปกติของหน่วยงาน ซึ่งแผนการปฏิรูปประเทศ ได้แก่ ด้านการเมือง ด้านการบริหารราชการแผ่นดิน ด้านกฎหมาย ด้านกระบวนการยุติธรรม ด้านเศรษฐกิจ ด้าน ทรัพยากรธรรมชาติและสิ่งแวดล้อม ด้านสาธารณสุข ด้านสื่อสารมวลชน เทคโนโลยีสารสนเทศ ด้านสังคม ด้านพลังงาน ด้านการป้องกันและปราบปรามการทุจริตและประพฤติมิชอบ ด้านการศึกษา ด้านวัฒนธรรม กีฬา แรงงาน และการพัฒนาทรัพยากรมนุษย์

๒.๑.๕ แผนพัฒนาเศรษฐกิจและสังคมแห่งชาติ ฉบับที่ ๑๓ (พ.ศ. ๒๕๖๖ – ๒๕๗๐)^{๑๔}

แผนพัฒนาเศรษฐกิจและสังคมแห่งชาติ ฉบับที่ ๑๓ (พ.ศ. ๒๕๖๖ – ๒๕๗๐) เป็นแผนพัฒนา ฉบับแรกที่เริ่มต้นกระบวนการร่างกรอบแผนแม่บทภายใต้ยุทธศาสตร์ชาติและจะมีผลในการใช้เป็นกรอบ เพื่อกำหนดแผนแม่บทภายใต้ยุทธศาสตร์ชาติ และแผนปฏิบัติการในช่วง ๕ ปีที่สองของยุทธศาสตร์ชาติ ๒๐ ปี โดยการกำหนดทิศทางการพัฒนาประเทศในระยะของแผนพัฒนาฯ ได้น้อมนำปรัชญาของเศรษฐกิจพอเพียง มาเป็นหลักในการขับเคลื่อนและวางแผนการพัฒนาประเทศ ไปสู่การบรรลุเป้าหมายในมิติต่าง ๆ ภายใต้ ยุทธศาสตร์ชาติได้อย่างเป็นรูปธรรม ซึ่งการกำหนดทิศทางการพัฒนาประเทศในระยะต่อไป จำเป็นต้องให้ ความสำคัญกับปัจจัยทั้งภายนอกและภายใน ตลอดจนผลจากการเปลี่ยนแปลงของปัจจัยที่จะมีอิทธิพลต่อ โครงสร้างและองค์ประกอบของประเทศในทุกมิติ เพื่อนำมาประมวลผลประกอบการกำหนดทิศทางการพัฒนา ประเทศที่ควรจะมีไปในอนาคต บนหลักปรัชญาของเศรษฐกิจพอเพียงที่สอดคล้องกับเป้าหมายการพัฒนา ที่ยั่งยืนของโลก

แผนพัฒนาฯ ฉบับที่ ๑๓ มีจุดมุ่งหมายเพื่อขับเคลื่อนการพัฒนาประเทศให้สามารถบรรลุผล ตามเป้าหมายการพัฒนาระยะยาวที่กำหนดไว้ในยุทธศาสตร์ชาติ โดยมุ่งหวังให้แผนพัฒนาฯ ฉบับที่ ๑๓

^{๑๒} ห่วงโซ่คุณค่าของประเทศไทย (Value Chain Thailand) (ฉบับแก้ไขปี ๒๕๖๖), สำนักงานสภาพัฒนาการเศรษฐกิจและสังคมแห่งชาติ

^{๑๓} แผนการปฏิรูปประเทศ (ฉบับปรับปรุง), สำนักงานสภาพัฒนาการเศรษฐกิจและสังคมแห่งชาติ

^{๑๔} แผนพัฒนาเศรษฐกิจและสังคมแห่งชาติ ฉบับที่ ๑๓ (พ.ศ. ๒๕๖๖ – ๒๕๗๐)

(พ.ศ. ๒๕๖๖ – ๒๕๗๐) ทำหน้าที่เป็นกลไกในการขับเคลื่อนที่มีลำดับความสำคัญสูงต่อการพัฒนาประเทศ ในระยะ ๕ ปี และเพื่อผลักดันให้ประเทศสามารถก้าวข้ามความท้าทายต่าง ๆ เพื่อขับเคลื่อนสู่ความเจริญเติบโตที่ทุกภาคส่วนได้รับประโยชน์อย่างเท่าเทียมกัน โดยมีวัตถุประสงค์เพื่อพลิกโฉมประเทศไทยสู่ “สังคมก้าวหน้า เศรษฐกิจสร้างมูลค่าอย่างยั่งยืน” จึงได้กำหนดเป้าหมายหลัก ๕ ประการ ประกอบด้วย

- ๑) การปรับโครงสร้างการผลิตสู่เศรษฐกิจฐานนวัตกรรม
- ๒) การพัฒนาคนสำหรับโลกยุคใหม่
- ๓) การมุ่งสู่สังคมแห่งโอกาสและความเป็นธรรม
- ๔) การเปลี่ยนผ่านไปสู่ความยั่งยืน
- ๕) การเสริมสร้างความสามารถของประเทศในการรับมือกับความเสี่ยงและการเปลี่ยนแปลง ภายใต้อิทธิพลโลกใหม่

ดังนั้น แผนพัฒนาฯ ฉบับที่ ๑๓ จึงได้กำหนดจุดหมายการพัฒนา จำนวน ๑๓ ประการ ที่มีลักษณะเชิงบูรณาการ ซึ่งสามารถนำไปสู่การพัฒนาทั้งในด้านเศรษฐกิจ สังคม ทรัพยากรธรรมชาติและสิ่งแวดล้อมไปพร้อม ๆ กัน ทำให้จุดหมายแต่ละประการสามารถสนับสนุนเป้าหมายหลักได้มากกว่าหนึ่งข้อ โดยจุดหมายทั้ง ๑๓ ประการ แบ่งออกได้เป็น ๔ มิติ ดังนี้

๑) มิติภาคการผลิตและบริการเป้าหมาย

- | | |
|--------------|--|
| จุดหมายที่ ๑ | ไทยเป็นประเทศชั้นนำด้านสินค้าเกษตรและเกษตรแปรรูปมูลค่าสูง |
| จุดหมายที่ ๒ | ไทยเป็นจุดหมายของการท่องเที่ยวที่เน้นคุณภาพและความยั่งยืน |
| จุดหมายที่ ๓ | ไทยเป็นฐานการผลิตยานยนต์ไฟฟ้าที่สำคัญของโลก |
| จุดหมายที่ ๔ | ไทยเป็นศูนย์กลางทางการแพทย์และสุขภาพมูลค่าสูง |
| จุดหมายที่ ๕ | ไทยเป็นประตูการค้าการลงทุนและยุทธศาสตร์ทางโลจิสติกส์ที่สำคัญของภูมิภาค |
| จุดหมายที่ ๖ | ไทยเป็นศูนย์กลางด้านดิจิทัลและอุตสาหกรรมอิเล็กทรอนิกส์อัจฉริยะของอาเซียน |

๒) มิติโอกาสและความเสมอภาคทางเศรษฐกิจและสังคม

- | | |
|--------------|--|
| จุดหมายที่ ๗ | ไทยมีวิสาหกิจขนาดกลางและขนาดย่อมที่เข้มแข็ง มีศักยภาพสูง และสามารถแข่งขันได้ |
| จุดหมายที่ ๘ | ไทยมีพื้นที่และเมืองอัจฉริยะที่น่าอยู่ ปลอดภัย เดิมดีได้อย่างยั่งยืน |
| จุดหมายที่ ๙ | ไทยมีความยากจนข้ามรุ่นลดลง และคนไทยทุกคนมีความคุ้มครองทางสังคมที่เพียงพอ เหมาะสม |

๓) มิติความยั่งยืนของทรัพยากรธรรมชาติและสิ่งแวดล้อม

- | | |
|---------------|--|
| จุดหมายที่ ๑๐ | ไทยมีเศรษฐกิจหมุนเวียนและสังคมคาร์บอนต่ำ |
| จุดหมายที่ ๑๑ | ไทยสามารถลดความเสี่ยงและผลกระทบจากภัยธรรมชาติและ การเปลี่ยนแปลงสภาพภูมิอากาศ |

๔) มิติปัจจัยผลักดันการพลิกโฉมประเทศ

- | | |
|---------------|--|
| จุดหมายที่ ๑๒ | ไทยมีกำลังคนสมรรถนะสูง มุ่งเรียนรู้อย่างต่อเนื่อง ตอบโจทย์การ พัฒนาแห่งอนาคต |
| จุดหมายที่ ๑๓ | ไทยมีภาครัฐที่ทันสมัย มีประสิทธิภาพ และตอบโจทย์ประชาชน |

๒.๑.๖ เป้าหมายและแนวทางการพัฒนาภาค พ.ศ. ๒๕๖๖ – ๒๕๗๐^{๑๕}

เป้าหมายและแนวทางการพัฒนาภาค พ.ศ. ๒๕๖๖ – ๒๕๗๐ มติคณะรัฐมนตรี ๑๕ พฤศจิกายน ๒๕๖๕ มีเป้าหมายการพัฒนาภาคกลาง มุ่งสู่การเป็น “ฐานการผลิตสินค้าและบริการมูลค่าสูง” ที่เติบโตอย่างยั่งยืน บนศักยภาพของพื้นที่

ตารางที่ ๑ ตัวชี้วัดและค่าเป้าหมาย

ตัวชี้วัด	ค่าฐาน	ค่าเป้าหมาย ๒๕๖๖ - ๒๕๗๐
๑. อัตราการขยายตัวผลิตภัณฑ์ภาคกลาง (ร้อยละ)	มูลค่าผลิตภัณฑ์ภาค แบบ ปริมาณลูกโซ่ เฉลี่ยปี ๒๕๖๐ – ๒๕๖๓ ๒,๕๗๐,๓๑๘.๗๕ ล้านบาท อัตราการขยายตัว ผลิตภัณฑ์ภาค เฉลี่ยปี ๒๕๖๐ - ๒๕๖๓ ร้อยละ ๑.๑ ต่อปี	อัตราการขยายตัวผลิตภัณฑ์ภาค เฉลี่ยร้อยละ ๕.๐ ต่อปี
๒. สัมประสิทธิ์ความไม่เสมอภาค (Gini Coefficient) ในการกระจายรายได้ของภาคกลาง	ปี ๒๕๖๒ ๐.๓๘๕	ลดลงต่ำกว่า ๐.๓๘๕

แนวทางการพัฒนา

การกำหนดแนวทางการพัฒนาภาคกลางได้พิจารณาถึงความเชื่อมโยงกับแผนพัฒนาฯ ฉบับที่ ๑๓ (พ.ศ. ๒๕๖๖ – ๒๕๗๐) พร้อมทั้งพิจารณา โอกาส ศักยภาพ ปัญหา และข้อจำกัดของภาค เพื่อพัฒนาไปสู่การเป็น “ฐานการผลิตสินค้าและบริการมูลค่าสูง” โดยใช้ความรู้ เทคโนโลยี นวัตกรรม และความคิดสร้างสรรค์ ในการเสริมสร้างความเข้มแข็งของเศรษฐกิจภายในภาคให้มีการเจริญเติบโตได้อย่างเต็มศักยภาพ และการแสวงหา โอกาสการนำความรู้ ทักษะ เทคโนโลยีและนวัตกรรมมาช่วยขับเคลื่อนการพัฒนา โดยมีแนวทางการพัฒนา ดังนี้

- ยกระดับการผลิตสินค้าเกษตรและผลิตภัณฑ์เกษตรแปรรูปที่มีมูลค่าเพิ่มสูงได้ มาตรฐานระดับสากล
- ส่งเสริมแหล่งท่องเที่ยวสา คัญและแหล่งท่องเที่ยวชุมชนให้เป็นจุดหมายของ การท่องเที่ยวคุณภาพ
- พัฒนาระบบบริการส่งเสริมสุขภาพและการให้บริการทางการแพทย์ที่มีศักยภาพ ในการสร้างมูลค่าทางเศรษฐกิจให้ได้มาตรฐานในระดับสากล
- พัฒนาเมือง เขตพัฒนาเศรษฐกิจพิเศษชายแดนและเมืองชายแดน รวมทั้งพื้นที่ระเบียง เศรษฐกิจพิเศษภาคกลาง – ตะวันตกให้เป็นศูนย์กลางการกระจายความเจริญทางเศรษฐกิจของภาคกลาง
- พัฒนาและยกระดับความสามารถในการแข่งขันของวิสาหกิจขนาดกลางและขนาดย่อม ในอุตสาหกรรมและบริการแห่งอนาคตของภาคกลาง
- ฟื้นฟูทรัพยากรธรรมชาติและแก้ไขปัญหาสิ่งแวดล้อม

^{๑๕} เป้าหมายและแนวทางการพัฒนาภาค พ.ศ. ๒๕๖๖ – ๒๕๗๐ มติคณะรัฐมนตรี ๑๕ พฤศจิกายน ๒๕๖๕ ที่ https://www.nesdc.go.th/ewt_dl_link.php?nid=๑๓๒๑๕

๒.๑.๗ แผนพัฒนาภูมิภาคกลางและปริมณฑล (พ.ศ. ๒๕๖๖ – ๒๕๗๐) ฉบับทบทวน ปีงบประมาณ พ.ศ. ๒๕๖๘
กลุ่มจังหวัดภาคกลางและปริมณฑล

ตัวชี้วัดความสำเร็จตามเป้าหมายการพัฒนาภูมิภาค

๑. อัตราการขยายตัวมูลค่าผลิตภัณฑ์มวลรวมกลุ่มจังหวัด เพิ่มขึ้นร้อยละ ๒
๒. มูลค่าผลิตภัณฑ์กลุ่มจังหวัดเฉลี่ยต่อหัว เพิ่มขึ้นร้อยละ ๒
๓. ค่าดัชนีความก้าวหน้าของคน (HA) เฉลี่ยของกลุ่มจังหวัดต้องไม่น้อยกว่าค่าเฉลี่ยของปี ๒๕๖๐ – ๒๕๖๔ (หรือไม่น้อยกว่า ๑.๐)

ประเด็นการพัฒนาของกลุ่มจังหวัด

๑. พัฒนาระบบการผลิตภาคการเกษตร อุตสาหกรรมและพาณิชย์กรรมด้วยระบบธุรกิจเกษตรอัจฉริยะ
๒. พัฒนาโครงสร้างพื้นฐานระบบโลจิสติกส์ และระบบป้องกันบรรเทาพิบัติภัย
๓. พัฒนาคุณภาพชีวิตสู่สังคมน่าอยู่
๔. พัฒนาและส่งเสริมการท่องเที่ยวเชื่อมโยงวัฒนธรรมที่หลากหลาย

๒.๑.๘ แผนพัฒนาจังหวัดนนทบุรี ๕ ปี (พ.ศ. ๒๕๖๖ – ๒๕๗๐) ฉบับทบทวนประจำปีงบประมาณ พ.ศ. ๒๕๖๘

แผนพัฒนาจังหวัดนนทบุรี ๕ ปี (พ.ศ. ๒๕๖๖ – ๒๕๗๐) ฉบับทบทวนประจำปีงบประมาณ พ.ศ. ๒๕๖๘ จัดทำขึ้นเพื่อให้จังหวัดนนทบุรีมีทิศทาง การดำเนินงานที่ชัดเจน สอดคล้องเชื่อมโยงกับยุทธศาสตร์ชาติ แผนแม่บทภายใต้ยุทธศาสตร์ชาติ แผนการปฏิรูปประเทศ แผนพัฒนาเศรษฐกิจและสังคมแห่งชาติ นโยบายรัฐบาล แผนรายสาขาต่าง ๆ ข้อเสนอการนายกรัฐมนตรี แผนพัฒนาภาค และบริบทที่เกี่ยวข้อง รวมทั้งใช้เป็นแนวทางในการขับเคลื่อนการดำเนินงาน และการติดตามประเมินผลได้อย่างมีประสิทธิภาพและบรรลุผลสัมฤทธิ์ ซึ่งได้มีการกำหนดเป้าหมายการพัฒนา พันธกิจ ประเด็นการพัฒนา เป้าประสงค์ ตัวชี้วัดความสำเร็จตามเป้าหมายการพัฒนาและแนวทางการพัฒนาจังหวัด เป้าหมายการพัฒนาจังหวัด คือ จังหวัดนนทบุรี เป็นเมืองน่าอยู่ (Livable City)

ประเด็นการพัฒนาจังหวัดนนทบุรี ได้แก่

๑. การเพิ่มมูลค่าสูงในภาคเศรษฐกิจ
๒. สิ่งแวดล้อมของเมืองที่เติบโตอย่างยั่งยืน
๓. การออกแบบการพัฒนาเมืองอัจฉริยะจังหวัดนนทบุรี
๔. การเติบโตของสังคมที่ควบคู่ไปกับคุณภาพชีวิตของประชาชนที่มีมาตรฐานสูง

๒.๒ การวิเคราะห์ประเด็นการพัฒนาจังหวัดภายใต้แผนพัฒนาจังหวัดที่เป็นปัจจุบันที่สอดคล้องกับยุทธศาสตร์และแผนที่เกี่ยวข้องกับการพัฒนาในระดับจังหวัด

สำนักงานสถิติจังหวัดในฐานะฝ่ายเลขานุการคณะกรรมการสถิติระดับจังหวัดได้ดำเนินการหารือร่วมกับสำนักงานจังหวัดเกี่ยวกับการวิเคราะห์ประเด็นการพัฒนาจังหวัดที่สอดคล้องกับยุทธศาสตร์และแผนที่เกี่ยวข้องกับการพัฒนาในระดับจังหวัด สามารถสรุปความสอดคล้องเชื่อมโยงระหว่างประเด็นยุทธศาสตร์การพัฒนาและตัวชี้วัดของจังหวัดนนทบุรี กับประเด็นหมุดหมายและตัวชี้วัดตามแผนพัฒนา ฉบับที่ ๑๓ ได้ดังนี้

๒.๒.๑ ยุทธศาสตร์ชาติ (พ.ศ. ๒๕๖๑ - ๒๕๘๐) ที่สอดคล้องกับแผนพัฒนาจังหวัดที่เป็นปัจจุบัน
ตารางที่ ๒ ประเด็นยุทธศาสตร์ชาติ (พ.ศ. ๒๕๖๑ - ๒๕๘๐) ที่สอดคล้องกับประเด็นพัฒนาจังหวัดที่เป็นปัจจุบัน

ประเด็นยุทธศาสตร์ชาติ (พ.ศ. ๒๕๖๑ - ๒๕๘๐)	ประเด็นการพัฒนาจังหวัด
๑. ด้านความมั่นคง	๔. การเติบโตของสังคมที่ควบคู่ไปกับคุณภาพชีวิตของประชาชนที่มีมาตรฐานสูง
๒. ด้านการสร้างความสามารถในการแข่งขัน	๑. การเพิ่มมูลค่าสูงในภาคเศรษฐกิจ
๓. ด้านการพัฒนาและเสริมสร้างศักยภาพทรัพยากรมนุษย์	๔. การเติบโตของสังคมที่ควบคู่ไปกับคุณภาพชีวิตของประชาชนที่มีมาตรฐานสูง
๔. ด้านการสร้างโอกาสและความเสมอภาคทางสังคม	๔. การเติบโตของสังคมที่ควบคู่ไปกับคุณภาพชีวิตของประชาชนที่มีมาตรฐานสูง
๕. ด้านการสร้างการเติบโตบนคุณภาพชีวิตที่เป็นมิตรกับสิ่งแวดล้อม	๒. สิ่งแวดล้อมของเมืองที่เติบโตอย่างยั่งยืน
๖. ด้านการปรับสมดุลและพัฒนาระบบการบริหารจัดการภาครัฐ	๓. การออกแบบการพัฒนาเมืองอัจฉริยะจังหวัดนนทบุรี

๒.๒.๒ แผนแม่บทภายใต้ยุทธศาสตร์ชาติที่สอดคล้องกับแผนพัฒนาจังหวัดที่เป็นปัจจุบัน
ตารางที่ ๓ แผนแม่บทภายใต้ยุทธศาสตร์ชาติที่สอดคล้องกับประเด็นการพัฒนาจังหวัดที่เป็นปัจจุบัน

แผนแม่บทภายใต้ยุทธศาสตร์ชาติ (๒๓ ประเด็น)	ประเด็นการพัฒนาจังหวัด
๑. ด้านความมั่นคง	๓. การออกแบบการพัฒนาเมืองอัจฉริยะจังหวัดนนทบุรี
๒. การต่างประเทศ	๑. การเพิ่มมูลค่าสูงในภาคเศรษฐกิจ
๓. การเกษตร	๑. การเพิ่มมูลค่าสูงในภาคเศรษฐกิจ
๔. อุตสาหกรรมและบริการแห่งอนาคต	๑. การเพิ่มมูลค่าสูงในภาคเศรษฐกิจ
๕. การท่องเที่ยว	๑. การเพิ่มมูลค่าสูงในภาคเศรษฐกิจ
๖. พื้นที่และเมืองน่าอยู่อัจฉริยะ	๓. การออกแบบการพัฒนาเมืองอัจฉริยะจังหวัดนนทบุรี
๗. โครงสร้างพื้นฐาน ระบบโลจิสติกส์ และดิจิทัล	๓. การออกแบบการพัฒนาเมืองอัจฉริยะจังหวัดนนทบุรี
๘. ผู้ประกอบการและวิสาหกิจขนาดกลางและขนาดย่อมยุคใหม่	๑. การเพิ่มมูลค่าสูงในภาคเศรษฐกิจ

แผนแม่บทภายใต้ยุทธศาสตร์ชาติ (๒๓ ประเด็น)	ประเด็นการพัฒนาจังหวัด
๙. เขตเศรษฐกิจพิเศษ	๑. การเพิ่มมูลค่าสูงในภาคเศรษฐกิจ
๑๐. การปรับเปลี่ยนค่านิยมและวัฒนธรรม	๔. การเติบโตของสังคมที่ควบคู่ไปกับคุณภาพชีวิต ของประชาชนที่มีมาตรฐานสูง
๑๑. ศักยภาพคนตลอดช่วงชีวิต	๔. การเติบโตของสังคมที่ควบคู่ไปกับคุณภาพชีวิต ของประชาชนที่มีมาตรฐานสูง
๑๒. การพัฒนาการเรียนรู้	๔. การเติบโตของสังคมที่ควบคู่ไปกับคุณภาพชีวิต ของประชาชนที่มีมาตรฐานสูง
๑๓. การเสริมสร้างให้คนไทยมีสุขภาวะที่ดี	๔. การเติบโตของสังคมที่ควบคู่ไปกับคุณภาพชีวิต ของประชาชนที่มีมาตรฐานสูง
๑๔. ศักยภาพการกีฬา	๔. การเติบโตของสังคมที่ควบคู่ไปกับคุณภาพชีวิต ของประชาชนที่มีมาตรฐานสูง
๑๕. พลังทางสังคม	๔. การเติบโตของสังคมที่ควบคู่ไปกับคุณภาพชีวิต ของประชาชนที่มีมาตรฐานสูง
๑๖. เศรษฐกิจฐานราก	๑. การเพิ่มมูลค่าสูงในภาคเศรษฐกิจ
๑๗. ความเสมอภาคและหลักประกันทางสังคม	๔. การเติบโตของสังคมที่ควบคู่ไปกับคุณภาพชีวิต ของประชาชนที่มีมาตรฐานสูง
๑๘. การเติบโตอย่างยั่งยืน	๒. สิ่งแวดล้อมของเมืองที่เติบโตอย่างยั่งยืน
๑๙. การบริหารจัดการน้ำทั้งระบบ	๒. สิ่งแวดล้อมของเมืองที่เติบโตอย่างยั่งยืน
๒๐. การบริการประชาชนและประสิทธิภาพภาครัฐ	๓. การออกแบบการพัฒนาเมืองอัจฉริยะจังหวัด นนทบุรี
๒๑. การต่อต้านการทุจริตและประพฤติมิชอบ	๔. การเติบโตของสังคมที่ควบคู่ไปกับคุณภาพชีวิต ของประชาชนที่มีมาตรฐานสูง
๒๒. กฎหมายและกระบวนการยุติธรรม	๔. การเติบโตของสังคมที่ควบคู่ไปกับคุณภาพชีวิต ของประชาชนที่มีมาตรฐานสูง
๒๓. การวิจัยและพัฒนานวัตกรรม	๔. การเติบโตของสังคมที่ควบคู่ไปกับคุณภาพชีวิต ของประชาชนที่มีมาตรฐานสูง

๒.๒.๓ แผนการปฏิรูปประเทศ ๑๓ ด้าน ที่สอดคล้องกับแผนพัฒนาจังหวัดฉบับปัจจุบัน
 ตารางที่ ๔ แผนการปฏิรูปประเทศ ๑๓ ด้าน ที่สอดคล้องกับประเด็นการพัฒนาจังหวัดฉบับ
 ปัจจุบัน

แผนการปฏิรูปประเทศ (๑๓ ด้าน)	ประเด็นการพัฒนาจังหวัด
๑. ด้านการเมือง	๓. การออกแบบการพัฒนาเมืองอัจฉริยะจังหวัด นนทบุรี

แผนการปฏิรูปประเทศ (๑๓ ด้าน)	ประเด็นการพัฒนาจังหวัด
๒. ด้านการบริหารราชการแผ่นดิน	๔. การเติบโตของสังคมที่ควบคู่ไปกับคุณภาพชีวิตของประชาชนที่มีมาตรฐานสูง
๓. ด้านกฎหมาย	๔. การเติบโตของสังคมที่ควบคู่ไปกับคุณภาพชีวิตของประชาชนที่มีมาตรฐานสูง
๔. ด้านกระบวนการยุติธรรม	๔. การเติบโตของสังคมที่ควบคู่ไปกับคุณภาพชีวิตของประชาชนที่มีมาตรฐานสูง
๕. ด้านเศรษฐกิจ	๑. การเพิ่มมูลค่าสูงในภาคเศรษฐกิจ
๖. ด้านทรัพยากรธรรมชาติและสิ่งแวดล้อม	๒. สิ่งแวดล้อมของเมืองที่เติบโตอย่างยั่งยืน
๗. ด้านสาธารณสุข	๔. การเติบโตของสังคมที่ควบคู่ไปกับคุณภาพชีวิตของประชาชนที่มีมาตรฐานสูง
๘. ด้านสื่อสารมวลชน เทคโนโลยีสารสนเทศ	๓. การออกแบบการพัฒนาเมืองอัจฉริยะจังหวัดนนทบุรี
๙. ด้านสังคม	๔. การเติบโตของสังคมที่ควบคู่ไปกับคุณภาพชีวิตของประชาชนที่มีมาตรฐานสูง
๑๐. ด้านพลังงาน	๒. สิ่งแวดล้อมของเมืองที่เติบโตอย่างยั่งยืน
๑๑. ด้านการป้องกันและปราบปรามการทุจริตและประพฤติมิชอบ	๔. การเติบโตของสังคมที่ควบคู่ไปกับคุณภาพชีวิตของประชาชนที่มีมาตรฐานสูง
๑๒. ด้านการศึกษา	๔. การเติบโตของสังคมที่ควบคู่ไปกับคุณภาพชีวิตของประชาชนที่มีมาตรฐานสูง
๑๓. ด้านวัฒนธรรม กีฬา แรงงาน และการพัฒนาทรัพยากร	๔. การเติบโตของสังคมที่ควบคู่ไปกับคุณภาพชีวิตของประชาชนที่มีมาตรฐานสูง

ตารางที่ ๕ ความสอดคล้องระหว่างประเด็นหมุดหมายตาม แผนพัฒนาเศรษฐกิจและสังคมแห่งชาติ ฉบับที่ ๑๓ และประเด็นการพัฒนาจังหวัดของแผนพัฒนาจังหวัดฯ

ประเด็นหมุดหมายแผนพัฒนาฯ ๑๓	ประเด็นการพัฒนาจังหวัด
๑. ไทยเป็นประเทศชั้นนำด้านสินค้าเกษตรและเกษตรแปรรูปมูลค่าสูง	๑. การเพิ่มมูลค่าสูงในภาคเศรษฐกิจ
๒. ไทยเป็นจุดหมายของการท่องเที่ยวที่เน้นคุณภาพและความยั่งยืน	๑. การเพิ่มมูลค่าสูงในภาคเศรษฐกิจ
๓. ไทยเป็นฐานการผลิตยานยนต์ไฟฟ้าที่สำคัญของโลก	๒. สิ่งแวดล้อมของเมืองที่เติบโตอย่างยั่งยืน
๔. ไทยเป็นศูนย์กลางทางการแพทย์และสุขภาพมูลค่าสูง	๔. การเติบโตของสังคมที่ควบคู่ไปกับคุณภาพชีวิตของประชาชนที่มีมาตรฐานสูง

ประเด็นหมุดหมายแผนพัฒนาฯ ๑๓	ประเด็นการพัฒนาจังหวัด
๕. ไทยเป็นประตูการค้าการลงทุนและยุทธศาสตร์ทางโลจิสติกส์ที่สำคัญของภูมิภาค	๑. การเพิ่มมูลค่าสูงในภาคเศรษฐกิจ
๖. ไทยเป็นศูนย์กลางอุตสาหกรรมอิเล็กทรอนิกส์อัจฉริยะและอุตสาหกรรมดิจิทัลของอาเซียน	๓. การออกแบบการพัฒนาเมืองอัจฉริยะจังหวัดนนทบุรี
๗. ไทยมีวิสาหกิจขนาดกลางและขนาดย่อมที่เข้มแข็ง มีศักยภาพสูง และสามารถแข่งขันได้	๑. การเพิ่มมูลค่าสูงในภาคเศรษฐกิจ
๘. ไทยมีพื้นที่และเมืองอัจฉริยะที่น่าอยู่ ปลอดภัย เดิบโตได้อย่างยั่งยืน	๓. การออกแบบการพัฒนาเมืองอัจฉริยะจังหวัดนนทบุรี
๙. ไทยมีความยากจนข้ามรุ่นลดลง และมีความคุ้มครองทางสังคมที่เพียงพอ เหมาะสม	๔. การเติบโตของสังคมที่ควบคู่ไปกับคุณภาพชีวิตของประชาชนที่มีมาตรฐานสูง
๑๐. ไทยมีเศรษฐกิจหมุนเวียนและสังคมคาร์บอนต่ำ	๒. สิ่งแวดล้อมของเมืองที่เติบโตอย่างยั่งยืน
๑๑. ไทยสามารถลดความเสี่ยงและผลกระทบจากภัยธรรมชาติและการเปลี่ยนแปลงสภาพภูมิอากาศ	๒. สิ่งแวดล้อมของเมืองที่เติบโตอย่างยั่งยืน
๑๒. ไทยมีกำลังคนสมรรถนะสูง มุ่งเรียนรู้อย่างต่อเนื่อง ตอบโจทย์การพัฒนาแห่งอนาคต	๔. การเติบโตของสังคมที่ควบคู่ไปกับคุณภาพชีวิตของประชาชนที่มีมาตรฐานสูง
๑๓. ไทยมีภาครัฐที่ทันสมัย มีประสิทธิภาพ และตอบโจทย์ประชาชน	๔. การเติบโตของสังคมที่ควบคู่ไปกับคุณภาพชีวิตของประชาชนที่มีมาตรฐานสูง

ตาราง ๖ กรอบแผนพัฒนาภาคกลาง (พ.ศ. ๒๕๖๖ – ๒๕๗๐) แผนพัฒนากลุ่มจังหวัดภาคกลางปริมนชล (นครปฐม นนทบุรี ปทุมธานี และสมุทรปราการ) พ.ศ. ๒๕๖๖ – ๒๕๗๐ ที่สอดคล้องกับแผนพัฒนาจังหวัด นนทบุรี ๕ ปี พ.ศ. ๒๕๖๖ – ๒๕๗๐ ฉบับทบทวน ประจำปีงบประมาณ พ.ศ. ๒๕๖๘

แผนพัฒนาภาคกลาง (พ.ศ. ๒๕๖๖ – ๒๕๗๐)	แผนพัฒนากลุ่มจังหวัด (พ.ศ. ๒๕๖๖ – ๒๕๗๐) ฉบับทบทวน ปีงบประมาณ พ.ศ. ๒๕๖๘ กลุ่มจังหวัดภาคกลาง และปริมนชล (นครปฐม นนทบุรี ปทุมธานี และสมุทรปราการ)	แผนพัฒนาจังหวัดนนทบุรี ๕ ปี พ.ศ. ๒๕๖๖ – ๒๕๗๐ ฉบับทบทวน ประจำปีงบประมาณ พ.ศ. ๒๕๖๘
๑) ยกระดับการผลิตสินค้าเกษตร และผลิตภัณฑ์เกษตรแปรรูปที่มีมูลค่าเพิ่มสูงได้ มาตรฐานระดับสากล	๑. พัฒนาระบบการผลิตภาค การเกษตร อุตสาหกรรมและ พาณิชยกรรมด้วยระบบธุรกิจ เกษตรอัจฉริยะ	๑. การเพิ่มมูลค่าสูงในภาค เศรษฐกิจ
๒) ส่งเสริมแหล่งท่องเที่ยวสำคัญ และแหล่งท่องเที่ยวชุมชนให้เป็น จุดหมายของ การท่องเที่ยว คุณภาพ	๔. พัฒนาและส่งเสริมการ ท่องเที่ยวเชื่อมโยงวัฒนธรรมที่ หลากหลาย	๑. การเพิ่มมูลค่าสูงในภาค เศรษฐกิจ
๓) พัฒนาระบบบริการส่งเสริม สุขภาพและการให้บริการทาง การแพทย์ที่มีศักยภาพ ในการสร้าง มูลค่าทางเศรษฐกิจให้ได้มาตรฐาน ในระดับสากล	๓. พัฒนาคุณภาพชีวิตสู่สังคมน่า อยู่	๔. การเติบโตของสังคมที่ควบคู่ ไปด้วยคุณภาพชีวิตของ ประชาชนที่มีมาตรฐานสูง
๔) พัฒนาเมือง เขตพัฒนา เศรษฐกิจพิเศษชายแดนและเมือง ชายแดน รวมทั้งพื้นที่ระเบียง เศรษฐกิจพิเศษภาคกลาง - ตะวันตกให้เป็นศูนย์กลางการ กระจายความเจริญทางเศรษฐกิจ ของภาคกลาง	๒. พัฒนาโครงสร้างพื้นฐาน ระบบโลจิสติกส์ และระบบ ป้องกันบรรเทาพิบัติภัย	๓. การออกแบบการพัฒนา เมืองอัจฉริยะจังหวัดนนทบุรี
๕. พัฒนา และยกระดับ ความสามารถในการแข่งขันของ วิสาหกิจขนาดกลางและขนาดย่อม ในอุตสาหกรรมและบริการแห่ง อนาคตของภาคกลาง	๑. พัฒนาระบบการผลิตภาค การเกษตร อุตสาหกรรมและ พาณิชยกรรมด้วยระบบธุรกิจ เกษตรอัจฉริยะ	๑. การเพิ่มมูลค่าสูงในภาค เศรษฐกิจ
๖. ฟื้นฟูทรัพยากรธรรมชาติและ แก้ไขปัญหาสิ่งแวดล้อม	๓. พัฒนาคุณภาพชีวิตสู่สังคมน่าอยู่	๒. สิ่งแวดล้อมของเมืองที่ เติบโตอย่างยั่งยืน

แผนระดับ ๑	ยุทธศาสตร์ชาติหลัก	ยุทธศาสตร์ชาติรอง		
	ยุทธศาสตร์ชาติ ด้านการสร้าง ความสามารถในการแข่งขัน	ยุทธศาสตร์ชาติ ด้านการสร้างโอกาสและ ความเสมอภาคทางสังคม	ยุทธศาสตร์ชาติ ด้านการสร้างการเติบโตบน คุณภาพชีวิตที่เป็นมิตรต่อสิ่งแวดล้อม	ยุทธศาสตร์ชาติ ด้านการพัฒนา และเสริมสร้างศักยภาพทรัพยากร



แผนระดับ ๒	แผนแม่บทภายใต้ ยุทธศาสตร์ชาติ (หลัก)	แผนแม่บทภายใต้ยุทธศาสตร์ชาติ (รอง)	แผนการปฏิรูปประเทศ	แผนพัฒนาเศรษฐกิจและสังคมแห่งชาติ ฉบับที่ ๑๓
	ประเด็น การพัฒนาพื้นที่ และเมืองนำอยู่อัจฉริยะ	<ul style="list-style-type: none"> ประเด็น ด้านการเกษตร ประเด็น ด้านการท่องเที่ยว ประเด็น ด้านโครงสร้างพื้นฐาน ระบบโลจิสติกส์ และดิจิทัล ประเด็น ด้านผู้ประกอบการและวิสาหกิจ ขนาดกลางและขนาดย่อมยุคใหม่ ประเด็น ด้านเศรษฐกิจฐานราก ประเด็น ด้านการเติบโตอย่างยั่งยืน 	<ul style="list-style-type: none"> ด้านเศรษฐกิจ ด้านสังคม ด้านทรัพยากรธรรมชาติและ สิ่งแวดล้อม ด้านวัฒนธรรม กีฬา แรงงาน และการพัฒนา ทรัพยากรมนุษย์ ด้านสาธารณสุข 	<ul style="list-style-type: none"> หมวดหมู่ที่ ๑ ไทยเป็นประเทศชั้นนำ ด้านสินค้าเกษตรและเกษตรแปรรูปมูลค่าสูง หมวดหมู่ที่ ๒ ไทยเป็นจุดหมายของการท่องเที่ยวที่เน้นคุณค่าและความยั่งยืน หมวดหมู่ที่ ๗ ไทยมี SMEs ที่เข้มแข็ง มีศักยภาพสูง และสามารถแข่งขันได้ หมวดหมู่ที่ ๘ ไทยมีความยากจนข้ามรุ่นลดลง และ คนไทยทุกคนมีความคุ้มครองทางสังคมเพียงพอและเหมาะสม หมวดหมู่ที่ ๑๒ ไทยมีกำลังคนสมรรถนะสูง มุ่งเรียนรู้อย่างต่อเนื่อง หมวดหมู่ที่ ๑๓ ไทยมีภาครัฐที่มีสมรรถนะสูง



แผนระดับที่ ๓	<p>เป้าหมายและแนวทางการพัฒนาภาคกลาง (พ.ศ. ๒๕๖๖ - ๒๕๗๐)</p> <p>แผนพัฒนากลุ่มจังหวัดภาคกลางปริมณฑล</p>
---------------	--



เป้าหมายการพัฒนา		“จังหวัดนนทบุรี เป็นเมืองน่าอยู่ (Livable City) ”									
วัตถุประสงค์	1. เมืองเศรษฐกิจก้าวหน้า			2. เมืองการพัฒนาที่ยั่งยืน			3. เมืองสังคมน่าอยู่				
	การพัฒนาเมืองเศรษฐกิจมูลค่าสูง ด้านการเกษตร การท่องเที่ยว อุตสาหกรรม และการค้าและการลงทุน	สนับสนุนผู้ประกอบการให้สามารถฟื้นตัวและกลับมาเติบโตอย่างยั่งยืน	พัฒนาและยกระดับเศรษฐกิจฐานราก	พัฒนาด้านสิ่งแวดล้อมที่ยั่งยืน	เพิ่มพื้นที่สีเขียว	ส่งเสริมการสร้างรายได้และพัฒนาคุณภาพชีวิตบนฐานสิ่งแวดล้อมที่ยั่งยืน	พัฒนาสภาพแวดล้อมเมืองให้พร้อมรองรับต่อกิจกรรมและการเมืองเมือง	พัฒนาเมืองที่มีโครงสร้างพื้นฐานและสาธารณูปโภคสาธารณะที่มีมาตรฐานเชื่อมโยงอย่างเป็นระบบทันสมัย และมีบรรยากาศที่ดีเพื่อคนทั้งมวล	เมืองอัจฉริยะ โดยนำมาเทคโนโลยีดิจิทัลมาใช้ในการพัฒนา เศรษฐกิจ สังคม สิ่งแวดล้อม การให้บริการภาครัฐ	พัฒนาเมืองที่มีความมั่นคงปลอดภัย	เมืองแห่งคุณภาพชีวิต การศึกษา สุขภาวะ มาตรฐานการครองชีพที่ดี สังคม วัฒนธรรมสิ่งแวดล้อมที่มีชีวิตชีวาตามปรัชญาของเศรษฐกิจพอเพียง
ตัวชี้วัดเป้าหมายการพัฒนา	อัตราการขยายตัวของผลิตภัณฑ์มวลรวมจังหวัด ไม่น้อยกว่าร้อยละ 7 ต่อปี และมีมูลค่ารวมไม่น้อยกว่า 477,601 ล้านบาท			ดัชนีชี้วัดด้านสิ่งแวดล้อมมีค่า ดังนี้ (1) คุณภาพน้ำของแม่น้ำเจ้าพระยาที่ไหลผ่านพื้นที่จังหวัดนนทบุรีมีค่า WQI ไม่น้อยกว่า 68.5 หรืออยู่ในเกณฑ์คุณภาพน้ำของแม่น้ำเจ้าพระยาตอนล่างที่พอใช้ (2) คุณภาพอากาศเฉลี่ยในพื้นที่จังหวัดนนทบุรีมีค่า AQI ต่ำกว่า 50 หรืออยู่ในเกณฑ์คุณภาพอากาศดี (3) ระดับเสียงเฉลี่ยในพื้นที่จังหวัดนนทบุรีต่ำกว่า 70 เดซิเบล หรืออยู่ในเกณฑ์มาตรฐาน (4) การจัดการขยะมูลฝอย ของเสียอันตราย และมูลฝอยติดเชื้อ โดยขยะมูลฝอยชุมชนได้รับการจัดการอย่างถูกต้องร้อยละ 100 ของเสียอันตรายชุมชนได้รับการจัดการอย่างถูกต้องไม่น้อยกว่าร้อยละ 100 มูลฝอยติดเชื้อได้รับการจัดการอย่างถูกต้อง ร้อยละ 100 (5) มีสัดส่วนพื้นที่สีเขียวในจังหวัดไม่น้อยกว่าร้อยละ 3 ของพื้นที่ทั้งหมด			ดัชนีความก้าวหน้าของชน (Human Achievement index : HAI) มีค่าไม่ต่ำกว่า 0.7967 ที่ประกอบด้วย 6 ด้าน คือ ด้านสุขภาพ ด้านการศึกษา ด้านชีวิตการทำงาน ด้านรายได้ ด้านที่อยู่อาศัยและสิ่งแวดล้อม ด้านชีวิตครอบครัวและชุมชน ด้านคมนาคมและสื่อสาร และด้านการมีส่วนร่วม				
ประเด็นการพัฒนา	1 การเพิ่มมูลค่าสูงในภาคเศรษฐกิจ (High Value Economy Creation)			2 สิ่งแวดล้อมของเมืองที่เติบโตอย่างยั่งยืน (Environment Sustainable Growth)			3 การออกแบบการพัฒนาเมืองอัจฉริยะจังหวัดนนทบุรี (Smart City Model)		4. การเติบโตของสังคมที่ควบคู่ไปกับคุณภาพชีวิตของประชาชนที่มีมาตรฐานสูง (The growth of the society coupled with the high standards of quality of life of the people)		
แนวทางการพัฒนา	1. การพัฒนา Nonthaburi BCG Model จังหวัดนนทบุรี	2. การยกระดับมูลค่าของภาคเศรษฐกิจ	3. เมืองเศรษฐกิจก้าวหน้าเชื่อมโยงกรุงเทพมหานคร	4. การสร้างสรรคมูลค่าเพิ่มให้กับการท่องเที่ยว	1. การพัฒนาเมืองที่เติบโตบนคุณภาพชีวิตที่เป็นมิตรกับสิ่งแวดล้อม ได้แก่ การรักษาคุณภาพน้ำ คุณภาพอากาศ การจัดการขยะ	2. การเพิ่มพื้นที่สีเขียว และการลดการปล่อยก๊าซเรือนกระจก	การออกแบบการพัฒนาเมืองอัจฉริยะจังหวัดนนทบุรี	การยกระดับคุณภาพชีวิต และความมั่นคงปลอดภัยในชีวิตและทรัพย์สิน	การพัฒนาโครงสร้างพื้นฐานด้านคมนาคมขนส่งและสาธารณูปโภค การศึกษา/สาธารณสุข/โทรคมนาคม	การลดความเหลื่อมล้ำและการกระจายรายได้	

- การขับเคลื่อนการจัดทำบัญชีข้อมูลภาครัฐ สู่การนำประโยชน์จากข้อมูลดิจิทัล (Digitalized Data) -



ภาพ ๖ การเชื่อมโยงยุทธศาสตร์ระดับประเทศสู่แผนพัฒนาจังหวัดนนทบุรี ๕ ปี (พ.ศ. ๒๕๖๖ – ๒๕๗๐) ฉบับทบทวน ประจำปีงบประมาณ พ.ศ. ๒๕๖๘ (เฉพาะส่วนที่เกี่ยวข้อง)

๒.๓ การวิเคราะห์สถานการณ์ แนวโน้ม การพัฒนาในระดับจังหวัด

การวิเคราะห์สถานการณ์ แนวโน้ม การพัฒนาในระดับจังหวัด โดยศึกษาจากตัวชี้วัดการพัฒนาระดับจังหวัดและกลุ่มจังหวัด^{๑๖} ของสำนักงานสภาพัฒนาการเศรษฐกิจและสังคมแห่งชาติที่ดำเนินการตามมติคณะรัฐมนตรีเมื่อวันที่ ๓๐ กันยายน ๒๕๕๘ ที่เห็นชอบให้ส่วนราชการนำตัวชี้วัดการพัฒนาระดับจังหวัดและกลุ่มจังหวัดพิจารณาใช้ประโยชน์ในการกำหนดแผนงานโครงการและงบประมาณลงสู่พื้นที่ เพื่อให้เกิดการบูรณาการในการขับเคลื่อนระหว่างจังหวัด กลุ่มจังหวัด และส่วนราชการ เป็นไปอย่างมีประสิทธิภาพ ซึ่งมติคณะรัฐมนตรี เมื่อวันที่ ๒๕ ตุลาคม ๒๕๕๙ เห็นชอบให้กระทรวงมหาดไทย (มท.) มีกลไกการขับเคลื่อนเป้าหมายการพัฒนาที่ยั่งยืนในระดับพื้นที่ และมติคณะรัฐมนตรี เมื่อวันที่ ๒๔ มีนาคม ๒๕๖๓ รับทราบผลการประชุมคณะกรรมการเพื่อการพัฒนาที่ยั่งยืน (กพย.) ครั้งที่ ๑/๒๕๖๒ เมื่อวันที่ ๑๙ ธันวาคม ๒๕๖๒ โดยที่ประชุมเห็นชอบหลักการร่างแผนการขับเคลื่อนเป้าหมายการพัฒนาที่ยั่งยืนสำหรับประเทศไทย



แนวความคิดจัดทำตัวชี้วัดการพัฒนาระดับจังหวัดและกลุ่มจังหวัดเป็นการพัฒนาเครื่องมือที่ใช้วัดสถานะการพัฒนาพื้นที่จังหวัดและกลุ่มจังหวัดเชิงเปรียบเทียบ โดยมีเงื่อนไขข้อมูลที่ทำตัวชี้วัดจะต้องมีการจัดเก็บครอบคลุมทั้ง ๗๖ จังหวัด และจัดเก็บอย่างต่อเนื่องทุกปีหรือปีเว้นปี สำหรับการดำเนินการในปี ๒๕๖๖ ได้นำเป้าหมายการพัฒนาที่ยั่งยืนมาปรับใช้เป็นกรอบในการปรับปรุงตัวชี้วัดการพัฒนาระดับจังหวัดเพื่อให้จังหวัดมีข้อมูลตัวชี้วัดที่สะท้อนระดับการพัฒนาในพื้นที่และสอดคล้องกับเป้าหมายการจัดทำตัวชี้วัด SDGs ในระดับพื้นที่ของประเทศ โดยได้จัดทำข้อมูลเป็นอนุกรมตั้งแต่ปี ๒๕๖๐ - ๒๕๖๔ โดยรายงานตัวชี้วัดการพัฒนาระดับจังหวัดและกลุ่มจังหวัด เดือนกันยายน พ.ศ. ๒๕๖๖ มีการนำเสนอผลการเปรียบเทียบการพัฒนาในระดับภาพรวม ระดับรายตัวชี้วัด และระดับจังหวัดและกลุ่มจังหวัด ในรูปแบบที่ กราฟแท่งเปรียบเทียบ ๕ ปี และกราฟใยแมงมุม รวมทั้งตารางข้อมูล เปรียบเทียบ ๕ ปี

ในแต่ละตัวชี้วัดเทียบกับค่ากลางของประเทศ

โดยที่จังหวัด กลุ่มจังหวัดสามารถใช้ตัวชี้วัดชุดใหม่นี้ เป็นเครื่องมือในการวิเคราะห์เปรียบเทียบผลการพัฒนาและแนวโน้มของประเด็นปัญหาในพื้นที่ได้อย่างต่อเนื่อง และนำไปใช้ประกอบการวางแผนและจัดทำแผนพัฒนาจังหวัดและกลุ่มจังหวัด และกำหนดแผนงานโครงการอย่างสอดคล้อง รวมทั้งส่วนราชการสามารถนำตัวชี้วัดไปใช้ประโยชน์ในการวิเคราะห์และชี้พื้นที่เป้าหมายการพัฒนาในระดับจังหวัดและกลุ่มจังหวัดในส่วนที่เกี่ยวกับภารกิจเพื่อกำหนดโครงการและงบประมาณได้ชัดเจนยิ่งขึ้น

ทั้งนี้ ตัวชี้วัดการพัฒนาระดับจังหวัด (Common Indicators) ชุดใหม่ มีการจัดกลุ่มข้อมูลตัวชี้วัดตามกรอบเป้าหมายการพัฒนาที่ยั่งยืน ๕ มิติ ได้แก่ มิติการพัฒนาคน มิติเศรษฐกิจและความมั่งคั่ง มิติสิ่งแวดล้อม มิติสันติภาพและยุติธรรม และมิติความเป็นหุ้นส่วนการพัฒนา ประกอบด้วยตัวชี้วัดในแต่ละมิติ ดังนี้

^{๑๖} https://www.nesdc.go.th/ewt_dl_link.php?nid=๑๔๒๘๒&filename=index

๑) มิติการพัฒนาคน

- (๑.๑) สัดส่วนประชากรยากจน (ร้อยละ)
- (๑.๒) ทารกแรกเกิดที่มีน้ำหนักต่ำกว่าเกณฑ์ (ร้อยละ)
- (๑.๓) เด็ก ๐ - ๕ ปีที่มีพัฒนาการสมวัย (ร้อยละ)
- (๑.๔) อัตราการคลอดมีชีพในหญิงอายุ ๑๕ - ๑๙ ปี (ต่อประชากรหญิงอายุ ๑๕ - ๑๙ ปีพันคน)
- (๑.๕) ประชากรที่เจ็บป่วยที่เป็นผู้ป่วยใน (ร้อยละ)
- (๑.๖) อัตราส่วนประชากรต่อแพทย์ (คน/แพทย์)
- (๑.๗) การเข้าเรียนมัธยมศึกษาตอนปลายและอาชีวศึกษา (ร้อยละ)
- (๑.๘) จำนวนปีการศึกษาเฉลี่ยประชากรไทยอายุ ๑๕ - ๕๙ ปี (ปี)
- (๑.๙) คะแนนเฉลี่ยการทดสอบ O - NET ระดับมัธยมศึกษาตอนปลาย (คะแนน)

๒) มิติเศรษฐกิจและความมั่งคั่ง

- (๒.๑) อัตราการเปลี่ยนแปลงของรายได้เฉลี่ยของเดือนของครัวเรือนในจังหวัด (ร้อยละ)
- (๒.๒) อัตราการเปลี่ยนแปลงของผลิตภัณฑ์จังหวัด (ร้อยละ)
- (๒.๓) มูลค่าผลิตภัณฑ์จังหวัดเฉลี่ยต่อหัว (บาท/คน)
- (๒.๔) อัตราการขยายตัวรายได้ท่องเที่ยว (ร้อยละ)
- (๒.๕) อัตราการว่างงาน (ร้อยละ)
- (๒.๖) อัตราส่วนหนี้เฉลี่ยต่อรายได้เฉลี่ยของครัวเรือน (เท่า)
- (๒.๗) ผลผลิตภาพแรงงาน (บาท/คน)
- (๒.๘) แรงงานที่มีหลักประกันทางสังคม (ร้อยละ)
- (๒.๙) ครัวเรือนที่มีที่อยู่อาศัยใช้วัสดุคงทนและเป็นของตนเอง (ร้อยละ)
- (๒.๑๐) หมู่บ้านที่ถนนสายหลักใช้การได้ตลอดปี (ร้อยละ)
- (๒.๑๑) สัมประสิทธิ์ความไม่เสมอภาคของรายได้

๓) มิติสิ่งแวดล้อม

- (๓.๑) อัตราการเปลี่ยนแปลงของพื้นที่ป่าไม้ในจังหวัด (ร้อยละ)
- (๓.๒) สัดส่วนปริมาณขยะที่กำจัดถูกต้องต่อปริมาณขยะที่เกิดขึ้น (ร้อยละ)
- (๓.๓) ครัวเรือนที่เข้าถึงน้ำประปา (ร้อยละ)
- (๓.๔) ประชากรที่ประสบภัยพิบัติ (ร้อยละ)
- (๓.๕) อัตราการร้องเรียนปัญหามลพิษ (เรื่องต่อประชากรแสนคน)

๔) มิติสันติภาพและยุติธรรม

- (๔.๑) การแจ้งความคดี ชีวิต ร่างกาย เพศ และคดีประทุษร้ายต่อทรัพย์สิน (รายต่อประชากรแสนคน)
- (๔.๒) จำนวนผู้ต้องหาคดียาเสพติด (ต่อแสนคน)
- (๔.๓) จำนวนผู้เข้ารับการรักษาพยาบาลยาเสพติด (ต่อแสนคน)
- (๔.๔) จำนวนเจ้าหน้าที่ตำรวจ (ต่อแสนคน)
- (๔.๕) การฆ่าตัวตายสำเร็จ (รายต่อประชากรแสนคน)

๕) มิติความเป็นหุ้นส่วนการพัฒนา

- (๕.๑) ประชากรที่เข้าถึงอินเทอร์เน็ต (ร้อยละ)
- (๕.๒) ภาษีที่ท้องถิ่นจัดเก็บได้ต่อรายได้รวมที่ไม่รวมเงินอุดหนุนและเงินอุดหนุนเฉพาะกิจ (ร้อยละ)

(๕.๓) ความสามารถในการเบิกจ่ายงบประมาณของจังหวัด (ร้อยละ)

(๕.๔) จำนวนองค์กรชุมชน (แห่งต่อประชากรแสนคน)

จากรายงานตัวชี้วัดการพัฒนาระดับจังหวัดและกลุ่มจังหวัด เดือนกันยายน พ.ศ. ๒๕๖๖ ของสำนักงานสภาพัฒนาการเศรษฐกิจและสังคมแห่งชาติสามารถวิเคราะห์ค่าดัชนีการพัฒนาจังหวัด^{๑๓} ในแต่ละมิติ เพื่อจัดลำดับความสำคัญในการพัฒนา (Priority) โดยใช้วิธีการเปรียบเทียบค่าดัชนีระหว่างจังหวัดและการเปรียบเทียบค่าดัชนีระหว่างปี ได้ดังนี้

๑. การเปรียบเทียบค่าดัชนีระหว่างจังหวัด

การเปรียบเทียบค่าดัชนีระหว่างจังหวัด เป็นการเปรียบเทียบค่าดัชนีระหว่างค่ากลางของประเทศ^{๑๔} ปี ๒๕๖๔ กับค่าดัชนีจังหวัดนนทบุรี พบว่า ดัชนีรวมการพัฒนาจังหวัดนนทบุรี มีค่าเท่ากับ ๕๙.๖๖ ซึ่งสูงกว่าค่ากลางของประเทศ (๕๐.๒๓) เมื่อพิจารณาแต่ละมิติการพัฒนา พบว่า ดัชนีด้านการพัฒนาคน (People) ดัชนีด้านเศรษฐกิจและความมั่งคั่ง (Prosperity) ดัชนีด้านสิ่งแวดล้อม (Planet) และดัชนีด้านสันติภาพและยุติธรรม (Peace) มีค่าสูงกว่าค่ากลางของประเทศ ส่วนดัชนีด้านความเป็นหุ้นส่วนพัฒนา (Partnership) มีค่าต่ำกว่าค่ากลางของประเทศ ดังภาพ ๗

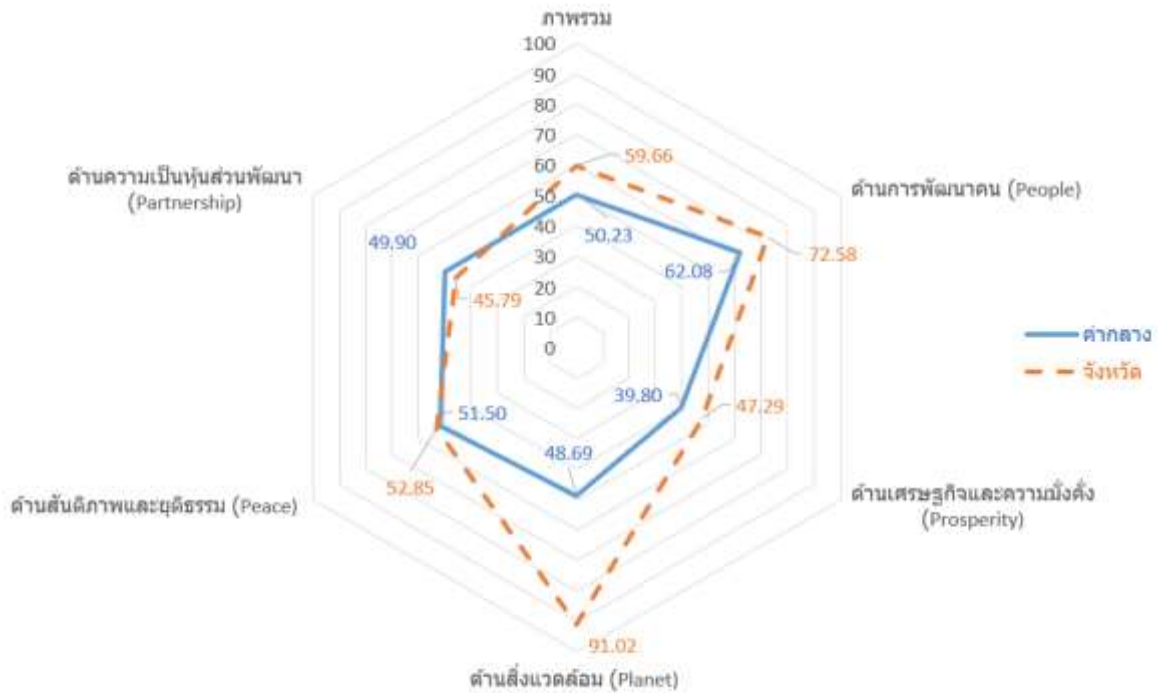

ภาพ ๗ การเปรียบเทียบค่าดัชนีระหว่างจังหวัดในปี ๒๕๖๔

^{๑๓} การคำนวณดัชนีการพัฒนาจังหวัด โดย ดัชนีย่อย คำนวณจากค่าเฉลี่ยเลขคณิต (Arithmetic Mean) จากข้อมูลตัวชี้วัดในแต่ละมิติ ดัชนีรวม คำนวณจากค่าเฉลี่ยแบบเรขาคณิต (Geometric Mean) จากดัชนีย่อยทั้ง ๕ ด้าน

^{๑๔} ค่ากลางของประเทศ คำนวณจากค่ามัธยฐาน (Median) ของดัชนีผสม (Composite Index) ค่าดัชนีรวม หรือดัชนีย่อยในแต่ละมิติ

ตาราง ๗ การเปรียบเทียบค่าดัชนีระหว่างจังหวัดในปี ๒๕๖๔

มิติการพัฒนา	ค่ากลางของประเทศ	ค่าดัชนีจังหวัด	ผลการเปรียบเทียบ
ภาพรวมของจังหวัดนนทบุรี	๕๐.๒๓	๕๙.๖๖	สูงกว่าค่ากลางของประเทศ
๑. ด้านการพัฒนาคน	๖๒.๐๘	๗๒.๕๘	สูงกว่าค่ากลางของประเทศ
๒. ด้านเศรษฐกิจและความมั่งคั่ง	๓๙.๘๐	๔๗.๒๙	สูงกว่าค่ากลางของประเทศ
๓. ด้านสิ่งแวดล้อม	๔๘.๖๙	๙๑.๐๒	สูงกว่าค่ากลางของประเทศ
๔. ด้านสันติภาพและยุติธรรม	๕๑.๕๐	๕๒.๘๕	สูงกว่าค่ากลางของประเทศ
๕. ด้านความเป็นหุ้นส่วนพัฒนา	๔๙.๙๐	๔๕.๗๙	ต่ำกว่าค่ากลางของประเทศ

๒. การเปรียบเทียบค่าดัชนีระหว่างปี

การเปรียบเทียบค่าดัชนีระหว่างปี เป็นการเปรียบเทียบค่าดัชนีของจังหวัดนนทบุรี ระหว่างปี ๒๕๖๔ และปี ๒๕๖๓ พบว่า ดัชนีรวมการพัฒนาจังหวัดนนทบุรี ปี ๒๕๖๔ มีค่าเท่ากับ ๕๙.๖๖ สูงกว่าปี ๒๕๖๓ มีค่าเท่ากับ ๕๘.๒๔ เมื่อพิจารณาแต่ละมิติการพัฒนา พบว่า ค่าดัชนีในปี ๒๕๖๔ ด้านเศรษฐกิจและความมั่งคั่ง ดัชนีด้านสิ่งแวดล้อม ดัชนีด้านสันติภาพและยุติธรรม และด้านความเป็นหุ้นส่วนพัฒนา มีค่าสูงกว่าปี ๒๕๖๓ ส่วนดัชนีด้านการพัฒนาคน มีค่าต่ำกว่าปี ๒๕๖๓ ดังภาพ ๘

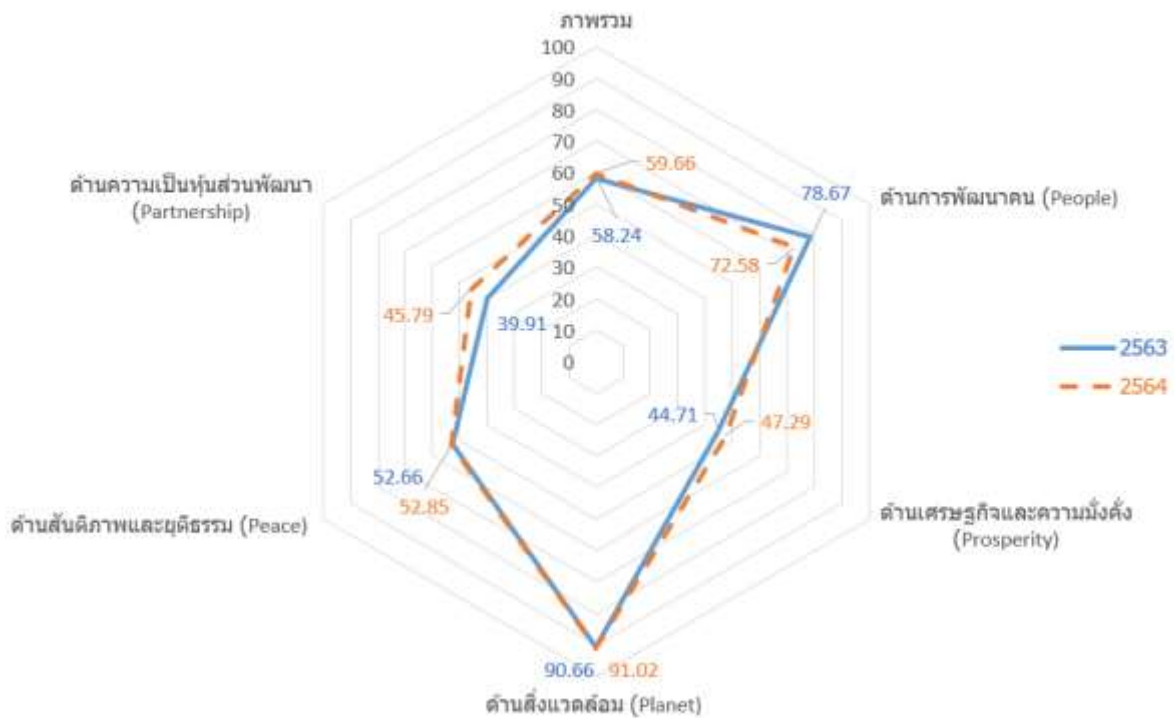

ภาพ ๘ การเปรียบเทียบค่าดัชนีระหว่างปี ๒๕๖๓ และ ๒๕๖๔

ตาราง ๘ การเปรียบเทียบค่าดัชนีระหว่างปี ๒๕๖๓ – ๒๕๖๔

มิติการพัฒนา	ค่าดัชนีปี ๒๕๖๓	ค่าดัชนีปี ๒๕๖๔	ผลการเปรียบเทียบ
ภาพรวมของจังหวัดนนทบุรี	๕๘.๒๔	๕๙.๖๖	สูงกว่าปีที่ผ่านมา
๑. ด้านการพัฒนาคน	๗๘.๖๗	๗๒.๕๘	ต่ำกว่าปีที่ผ่านมา
๒. ด้านเศรษฐกิจและความมั่งคั่ง	๔๔.๗๑	๔๗.๒๙	สูงกว่าปีที่ผ่านมา
๓. ด้านสิ่งแวดล้อม	๙๐.๖๖	๙๑.๐๒	สูงกว่าปีที่ผ่านมา
๔. ด้านสันติภาพและยุติธรรม	๕๒.๖๖	๕๒.๘๕	สูงกว่าปีที่ผ่านมา
๕. ด้านความเป็นหุ้นส่วนพัฒนา	๓๙.๙๑	๔๕.๗๙	สูงกว่าปีที่ผ่านมา

จากการเปรียบเทียบค่าดัชนีระหว่างจังหวัดและการเปรียบเทียบค่าดัชนีระหว่างปีของจังหวัดนนทบุรี สามารถวิเคราะห์ลำดับความสำคัญของมิติการพัฒนาจังหวัด ดังภาพ ๙ มีรายละเอียดดังนี้

- ๑) มิติที่ควรพัฒนาเป็นลำดับที่ ๑ หมายถึง ค่าดัชนีของจังหวัดต่ำกว่าค่ากลางของประเทศ และต่ำกว่าปีที่ผ่านมา ได้แก่ ไม่มี
- ๒) มิติที่ควรพัฒนาเป็นลำดับที่ ๒ หมายถึง ค่าดัชนีของจังหวัดต่ำกว่าค่ากลางของประเทศ แต่สูงกว่าปีที่ผ่านมา ได้แก่ ด้านความเป็นหุ้นส่วนพัฒนา
- ๓) มิติที่ควรพัฒนาเป็นลำดับที่ ๓ หมายถึง ค่าดัชนีสูงกว่าค่ากลางของประเทศ แต่ต่ำกว่าปีที่ผ่านมา ได้แก่ ด้านการพัฒนาคน
- ๔) มิติที่ควรพัฒนาเป็นลำดับที่ ๔ หมายถึง ค่าดัชนีของจังหวัดสูงกว่าค่ากลางของประเทศ และสูงกว่าปีที่ผ่านมา ได้แก่ ด้านเศรษฐกิจและความมั่งคั่ง ด้านสิ่งแวดล้อม และด้านสันติภาพและยุติธรรม



ภาพ ๙ การวิเคราะห์ลำดับความสำคัญของมิติการพัฒนาจังหวัด

เมื่อพิจารณาค่าดัชนีของตัวชี้วัดในแต่ละมิติ ประกอบด้วย ดัชนีรวมการพัฒนาจังหวัด มิติการพัฒนาคน มิติเศรษฐกิจและความมั่งคั่ง มิติสิ่งแวดล้อม มิติสันติภาพและยุติธรรม และมิติความเป็นหุ้นส่วนพัฒนา มีรายละเอียดดังนี้

๑. ดัชนีรวมการพัฒนาจังหวัด

ค่าดัชนีรวมการพัฒนาจังหวัดนนทบุรี สูงกว่าค่ากลางของประเทศ ตั้งแต่ปี ๒๕๖๐-๒๕๖๔ ดังภาพ ๑๐

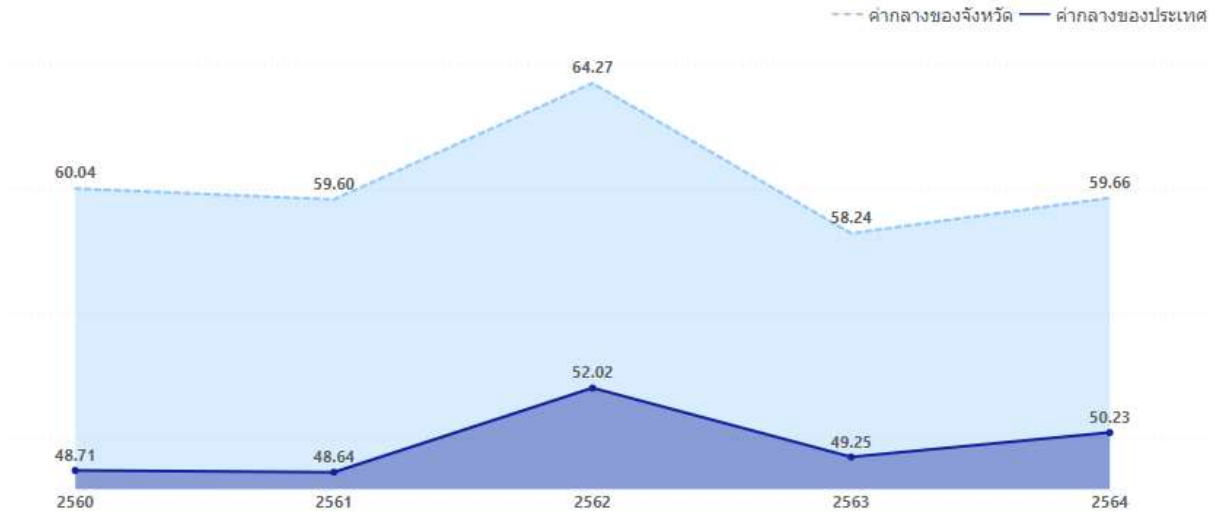

ภาพ ๑๐ ดัชนีการพัฒนารวมของจังหวัดนนทบุรีเทียบกับค่ากลางประเทศปี ๒๕๖๐ - ๒๕๖๔

๒. ดัชนีด้านการพัฒนาคน

ค่าดัชนีด้านการพัฒนาคนจังหวัดนนทบุรี สูงกว่าค่ากลางของประเทศ ตั้งแต่ปี ๒๕๖๐-๒๕๖๔ ดังภาพ ๑๑

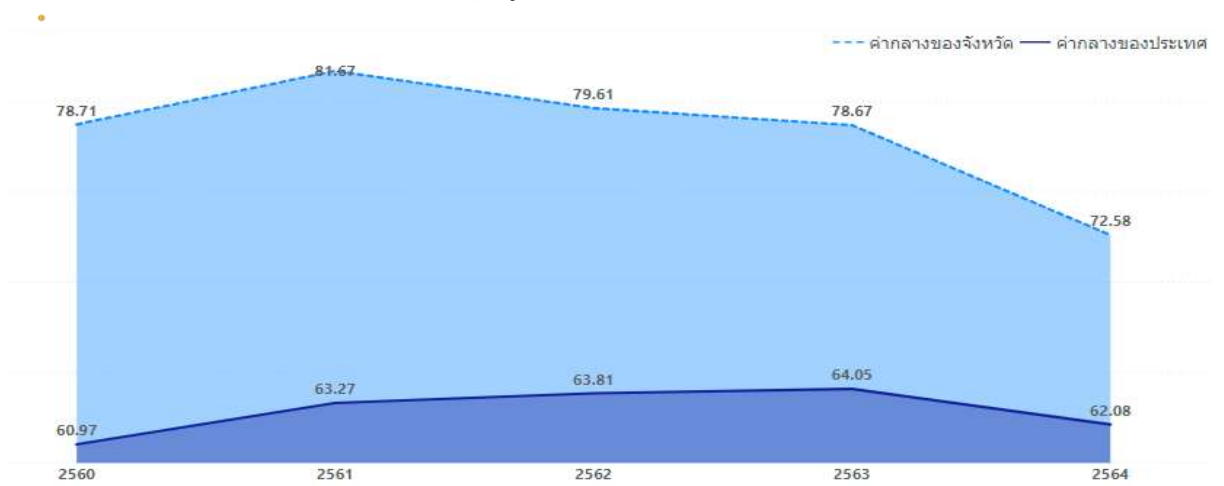

ภาพ ๑๑ ดัชนีด้านการพัฒนาคนของจังหวัดนนทบุรีเทียบกับค่ากลางประเทศปี ๒๕๖๐ - ๒๕๖๔

จากผลการวิเคราะห์การเปรียบเทียบค่าดัชนีระหว่างจังหวัดและการเปรียบเทียบค่าดัชนีระหว่างปี ด้านการพัฒนาคนจังหวัดนนทบุรี พบว่า ดัชนีด้านการพัฒนาคนสูงกว่าค่ากลางของประเทศ แต่ต่ำกว่าปีที่ผ่านมา (ปี ๒๕๖๓) จึงควรให้ความสำคัญในการพัฒนาตัวชี้วัดในมิติด้านการพัฒนาคน ทั้งนี้ดัชนีด้านการพัฒนาคน ประกอบด้วยตัวชี้วัด ๙ ตัวชี้วัด โดยแบ่งตัวชี้วัดออกเป็น ๒ กลุ่ม

๑. ตัวชี้วัดที่ต้องพัฒนา คือ ค่าตัวชี้วัดของจังหวัดนนทบุรี ที่มีค่าสูงกว่าค่ากลางของประเทศสำหรับตัวชี้วัดที่มีการผูกผันข้อมูล และค่าตัวชี้วัดของจังหวัดนนทบุรี ที่มีค่าต่ำกว่าค่ากลางของประเทศสำหรับตัวชี้วัดที่แปรผันตามข้อมูล
๒. ตัวชี้วัดที่มีการพัฒนาที่ดี คือ ค่าตัวชี้วัดของจังหวัดนนทบุรี ที่มีค่าต่ำกว่าค่ากลางของประเทศสำหรับตัวชี้วัดที่มีการผูกผันข้อมูล และค่าตัวชี้วัดของจังหวัดนนทบุรี ที่มีค่าสูงกว่าค่ากลางของประเทศสำหรับตัวชี้วัดที่แปรผันตามข้อมูล





การนำเสนอค่าดัชนีของตัวชี้วัดในแต่ละมิติ มีลักษณะเป็นแผนภูมิมาตรวัด (Gauge chart) เป็นแผนภูมิที่แสดงข้อมูลค่าดัชนีของตัวชี้วัดเปรียบเทียบกับค่ากลางของประเทศ มีลักษณะเป็นแผนภูมิครึ่งวงกลม (ครึ่งบน) จะแสดงค่าดัชนีของตัวชี้วัดในช่องว่างภายในครึ่งวงกลม โดยจะมีเข็มที่ชี้ไปยังตำแหน่งค่าดัชนีของตัวชี้วัดนั้นๆ และมีค่ากลางของประเทศอยู่กึ่งกลางของกราฟ พื้นสีในกราฟประกอบด้วย ๒ สี คือ แดงและเขียว ซึ่งมีการแปรความหมายตามการแปรผันของข้อมูล ดังนี้

๑. เข็มชี้ในพื้นสีแดง หมายถึง ตัวชี้วัดนั้นต้องพัฒนา
๒. เข็มชี้ในพื้นสีเขียว หมายถึง ตัวชี้วัดนั้นมีการพัฒนาที่ดี

ตัวชี้วัดที่มีการผูกผันข้อมูล หรือตัวชี้วัดเชิงลบ (Negative indicators) คือ ตัวแปรที่ยังมีค่าสูง จะยิ่งไม่ดี
ตัวชี้วัดที่แปรผันตามข้อมูล หรือตัวชี้วัดเชิงบวก (Positive indicators) คือ ตัวแปรที่ยังมีค่าสูง จะยิ่งดี

ตาราง ๙ ตัวชี้วัดที่ต้องพัฒนาและตัวชี้วัดที่มีการพัฒนาที่ดีของดัชนีด้านการพัฒนาคน

ตัวชี้วัด	ค่าดัชนี
๑. ตัวชี้วัดที่ต้องพัฒนา (๑ ตัวชี้วัด)	
๑.๑ ตัวชี้วัดที่แปรผันตามข้อมูล (๑ ตัวชี้วัด)	
PP_๐๓ เด็ก ๐-๕ ปีที่มีพัฒนาการสมวัย	
๒. ตัวชี้วัดที่มีการพัฒนาที่ดี (๘ ตัวชี้วัด)	
๒.๑ ตัวชี้วัดที่มีการผูกผันข้อมูล (๕ ตัวชี้วัด)	
PP_๐๑ สัดส่วนประชากรยากจน	

ตัวชี้วัด	ค่าดัชนี
PP_๐๒ ทารกแรกเกิดที่มีน้ำหนักต่ำกว่าเกณฑ์	
PP_๐๔ อัตราการคลอดมีชีพในหญิงอายุ ๑๕-๑๙ ปี	
PP_๐๕ ประชากรที่เจ็บป่วยที่เป็นผู้ป่วยใน	
PP_๐๖ อัตราส่วนประชากรต่อแพทย์	
๒.๒ ตัวชี้วัดที่แปรผันตามข้อมูล (๓ ตัวชี้วัด)	
PP_๐๗ การเข้าเรียนมัธยมศึกษาตอนปลาย และอาชีวศึกษา	

ตัวชี้วัด	ค่าดัชนี
PP_๐๘ จำนวนปีการศึกษาเฉลี่ยประชากรไทย อายุ ๑๕-๕๙ ปี	
PP_๐๙ คะแนนเฉลี่ยการทดสอบ O-NET ระดับมัธยมศึกษาตอนปลาย	

๓. ด้านเศรษฐกิจและความมั่งคั่ง



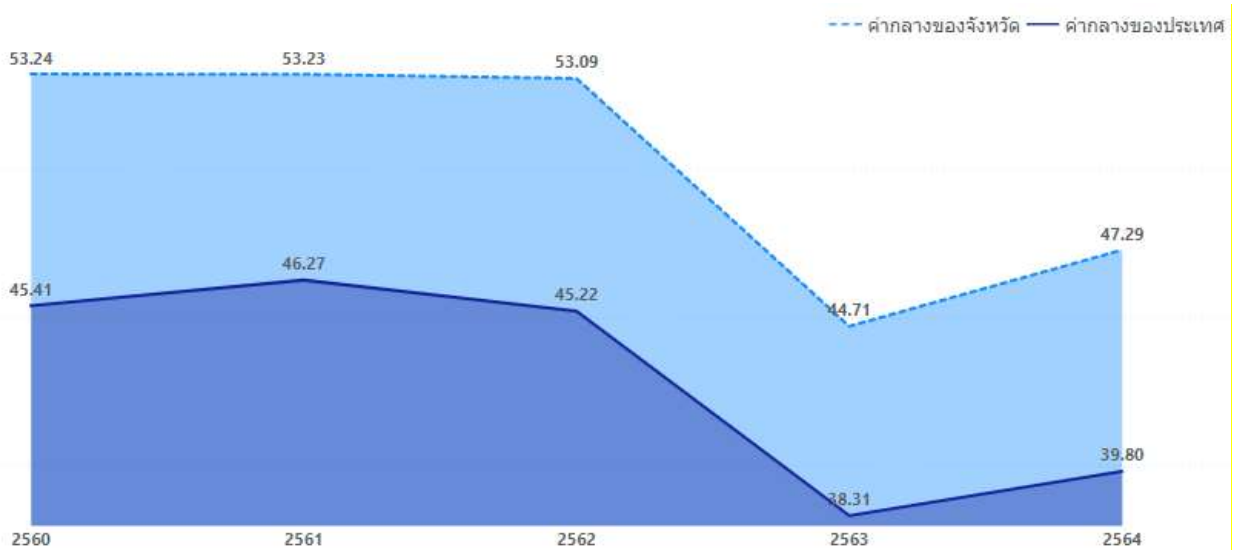

ค่าดัชนีด้านเศรษฐกิจและความมั่งคั่งจังหวัดนนทบุรีสูงกว่าค่ากลางของประเทศ ตั้งแต่ปี ๒๕๖๐-๒๕๖๔
 ดึงภาพ ๑๒







ภาพ ๑๒ ดัชนีการพัฒนาด้านเศรษฐกิจและความมั่งคั่งของจังหวัดนนทบุรีเทียบกับค่ากลางประเทศปี ๒๕๖๐ - ๒๕๖๔

จากผลการวิเคราะห์การเปรียบเทียบค่าดัชนีระหว่างจังหวัดและการเปรียบเทียบค่าดัชนีระหว่างปี ด้านเศรษฐกิจและความมั่งคั่งของจังหวัดนนทบุรี พบว่า มีค่าสูงกว่าค่ากลางของประเทศ และสูงกว่าปีที่ผ่านมา ทั้งนี้ดัชนีด้านเศรษฐกิจและความมั่งคั่ง ประกอบด้วยตัวชี้วัด ๑๑ ตัวชี้วัด แบ่งตามตัวชี้วัดที่ต้องพัฒนาและตัวชี้วัดที่มีการพัฒนาที่ดี มีรายละเอียดดังนี้

ตาราง ๑๐ ตัวชี้วัดที่ต้องพัฒนาและตัวชี้วัดที่มีการพัฒนาที่ดีของดัชนีด้านเศรษฐกิจและความมั่งคั่ง

ตัวชี้วัด	ค่าดัชนี
๑. ตัวชี้วัดที่ต้องพัฒนา (๔ ตัวชี้วัด)	
๑.๑ ตัวชี้วัดที่มีการผกผันข้อมูล (๑ ตัวชี้วัด)	
PT_๐๕ อัตราการว่างงาน	
๑.๒ ตัวชี้วัดที่แปรผันตามข้อมูล (๓ ตัวชี้วัด)	
PT_๐๒ อัตราการเปลี่ยนแปลงของผลิตภัณฑ์จังหวัด	
PT_๐๔ อัตราการขยายตัวรายได้ท่องเที่ยว	
PT_๐๙ คริวเรือนที่มีที่อยู่อาศัยใช้วัสดุคงทนและเป็นของตนเอง	
๒. ตัวชี้วัดที่มีการพัฒนาที่ดี (๗ ตัวชี้วัด)	
๒.๑ ตัวชี้วัดที่มีการผกผันข้อมูล (๒ ตัวชี้วัด)	

ตัวชี้วัด	ค่าดัชนี
PT_๐๖ อัตราส่วนหนี้เฉลี่ยต่อรายได้เฉลี่ยของครัวเรือน	
PT_๑๑ สัมประสิทธิ์ความไม่เสมอภาคของรายได้	
๒.๒ ตัวชี้วัดที่แปรผันตามข้อมูล (๕ ตัวชี้วัด)	
PT_๐๑ อัตราการเปลี่ยนแปลงของรายได้เฉลี่ยของเดือนของครัวเรือนในจังหวัด	
PT_๐๓ มูลค่าผลิตภัณฑ์จังหวัดเฉลี่ยต่อหัว	
PT_๐๗ ผลิตภาพแรงงาน	

ตัวชี้วัด	ค่าดัชนี
PT_๐๘ แรงงานที่มีหลักประกันทางสังคม	
PT_๑๐ หมู่บ้านที่ถนนสายหลักใช้การได้ตลอดปี	

๔. ด้านสิ่งแวดล้อม



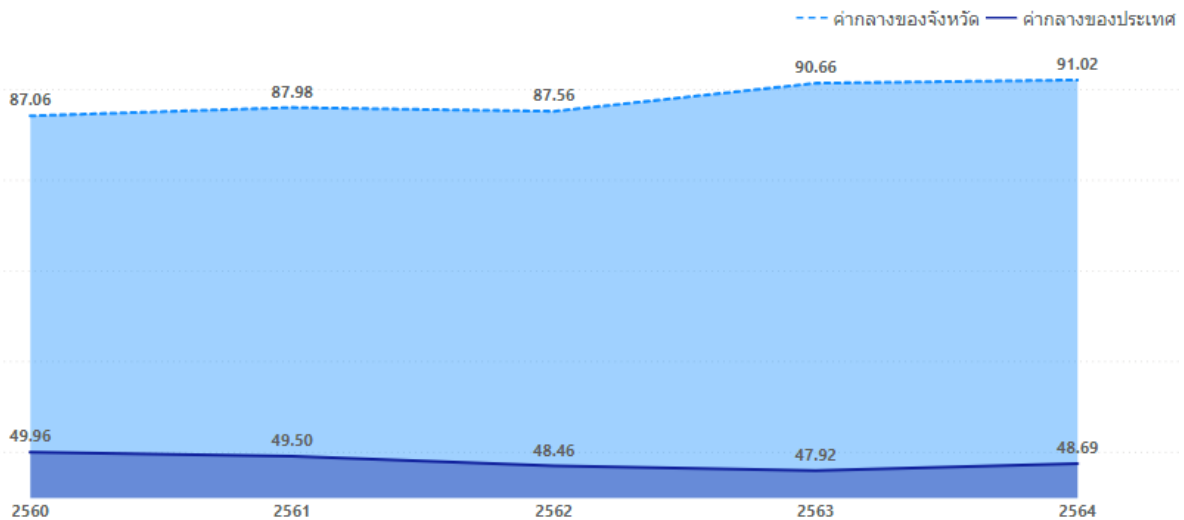

ค่าดัชนีด้านสิ่งแวดล้อมจังหวัดนนทบุรี สูงกว่าค่ากลางของประเทศ ตั้งแต่ปี ๒๕๖๐ -๒๕๖๔ ดังภาพ ๑๓



ภาพ ๑๓ ด้านสิ่งแวดล้อมของจังหวัดนนทบุรีเทียบกับค่ากลางประเทศปี ๒๕๖๐ - ๒๕๖๔

จากผลการวิเคราะห์การเปรียบเทียบค่าดัชนีระหว่างจังหวัดและการเปรียบเทียบค่าดัชนีระหว่างปี ด้านสิ่งแวดล้อมของจังหวัดนนทบุรี พบว่า ค่าดัชนีด้านสิ่งแวดล้อมมีค่าสูงกว่าค่ากลางของประเทศ และสูงกว่าปีที่ผ่านมา ทั้งนี้ ดัชนีด้านสิ่งแวดล้อมประกอบด้วยตัวชี้วัด ๕ ตัวชี้วัด แบ่งตามตัวชี้วัดที่ต้องพัฒนาและตัวชี้วัดที่มีการพัฒนาที่ดี มีรายละเอียดดังนี้

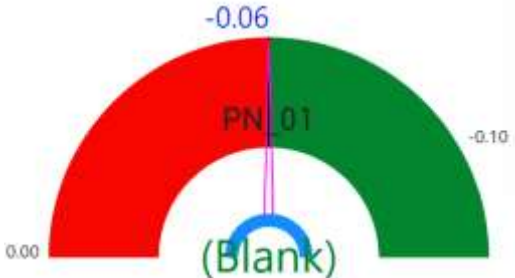
ตาราง ๑๑ ตัวชี้วัดที่ต้องพัฒนาและตัวชี้วัดที่มีการพัฒนาที่ดีของดัชนีด้านพัฒนาด้านสิ่งแวดล้อม

ตัวชี้วัด	ค่าดัชนี
๑. ตัวชี้วัดที่ต้องพัฒนา (๑ ตัวชี้วัด)	
๑.๑ ตัวชี้วัดที่มีการผูกผันข้อมูล (๑ ตัวชี้วัด)	
PN_๐๕ อัตราการร้องเรียนปัญหามลพิษ	
๒. ตัวชี้วัดที่มีการพัฒนาที่ดี (๔ ตัวชี้วัด)	
๒.๑ ตัวชี้วัดที่มีการผูกผันข้อมูล (๑ ตัวชี้วัด)	
PN_๐๔ ประชากรที่ประสบภัยพิบัติ	
๒.๒ ตัวชี้วัดที่แปรผันตามข้อมูล (๓ ตัวชี้วัด)	
PN_๐๑ อัตราการเปลี่ยนแปลงของพื้นที่ป่าไม้ในจังหวัด	
PN_๐๒ สัดส่วนปริมาณขยะที่กำลังถูกต้องต่อปริมาณขยะที่เกิดขึ้น	

ตัวชี้วัด	ค่าดัชนี
PN_๐๓ คริวเรือนที่เข้าถึงน้ำประปา	

๕. ด้านสันติภาพและยุติธรรม

ค่าดัชนีด้านสันติภาพและยุติธรรม สูงกว่าค่ากลางของประเทศ ปี ๒๕๖๒-๒๕๖๔ ดังภาพ ๑๔

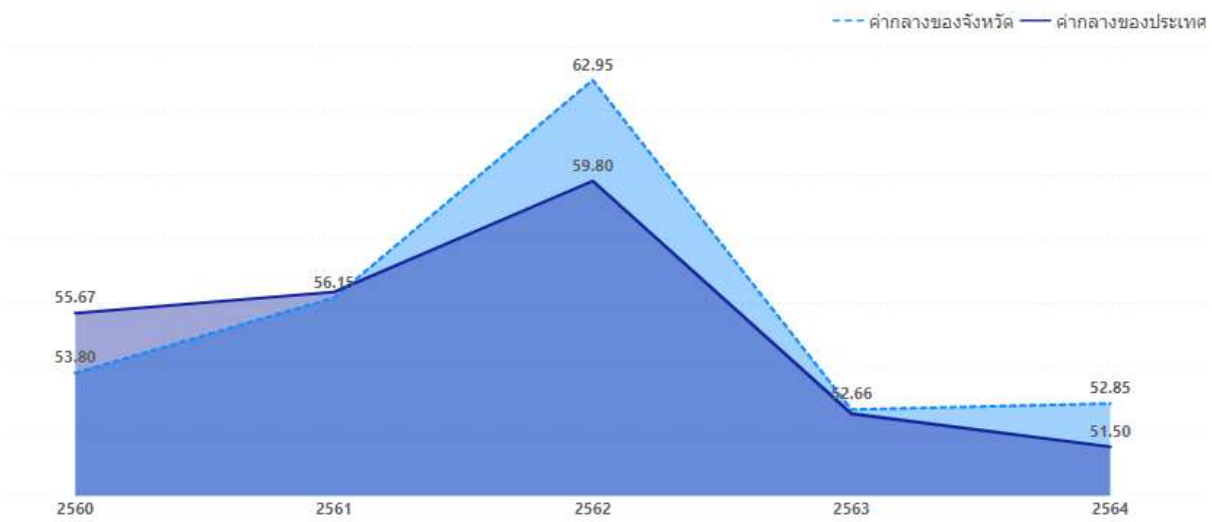





ภาพ ๑๔ ด้านสันติภาพและยุติธรรม ของจังหวัดนนทบุรีเทียบกับค่ากลางประเทศปี ๒๕๖๐ - ๒๕๖๔

จากผลการวิเคราะห์การเปรียบเทียบค่าดัชนีระหว่างจังหวัดและการเปรียบเทียบค่าดัชนีระหว่างปี ด้านสันติภาพและยุติธรรมของจังหวัดนนทบุรี พบว่า ค่าดัชนีด้านสันติภาพและยุติธรรมของจังหวัดนนทบุรีมีค่าสูงกว่าค่ากลางของประเทศ และสูงกว่าปีที่ผ่านมา ทั้งนี้ ดัชนีการพัฒนาด้านสันติภาพและยุติธรรมประกอบด้วยตัวชี้วัด ๕ ตัวชี้วัด แบ่งตามตัวชี้วัดที่ต้องพัฒนาและตัวชี้วัดที่มีการพัฒนาที่ดี มีรายละเอียดดังนี้

ตาราง ๑๒ ตัวชี้วัดที่ต้องพัฒนาและตัวชี้วัดที่มีการพัฒนาที่ดีของดัชนีด้านสันติภาพและยุติธรรม

ตัวชี้วัด	ค่าดัชนี
๑. ตัวชี้วัดที่ต้องพัฒนา (๒ ตัวชี้วัด)	
๑.๑ ตัวชี้วัดที่มีการผกผันข้อมูล (๑ ตัวชี้วัด)	

ตัวชี้วัด	ค่าดัชนี
PC_๐๑ การแจ้งความคดี ชีวิตร่างกาย เพศ และคดีประทุษร้ายต่อทรัพย์สิน	
๑.๒ ตัวชี้วัดที่แปรผันตามข้อมูล (๑ ตัวชี้วัด)	
PC_๐๓ จำนวนผู้เข้ารับการบำบัดรักษายาเสพติด	
๒. ตัวชี้วัดที่มีการพัฒนาที่ดี (๓ ตัวชี้วัด)	
๒.๑ ตัวชี้วัดที่มีการผกผันข้อมูล (๒ ตัวชี้วัด)	
PC_๐๒ จำนวนผู้ต้องหาคดียาเสพติด	
PC_๐๕ การฆ่าตัวตายสำเร็จ	
ตัวชี้วัด	ค่าดัชนี
๒.๒ ตัวชี้วัดที่แปรผันตามข้อมูล (๑ ตัวชี้วัด)	

ตัวชี้วัด	ค่าดัชนี
PC_๐๔ จำนวนเจ้าหน้าที่ตำรวจ	

๖. ด้านความเป็นหุ้นส่วนพัฒนา

ค่าดัชนีด้านความเป็นหุ้นส่วนพัฒนา สูงกว่าค่ากลางของประเทศ ปี ๒๕๖๐ และ ๒๕๖๒ สำหรับ ปี ๒๕๖๔ ต่ำกว่าค่ากลางของประเทศ ดังภาพ ๑๕

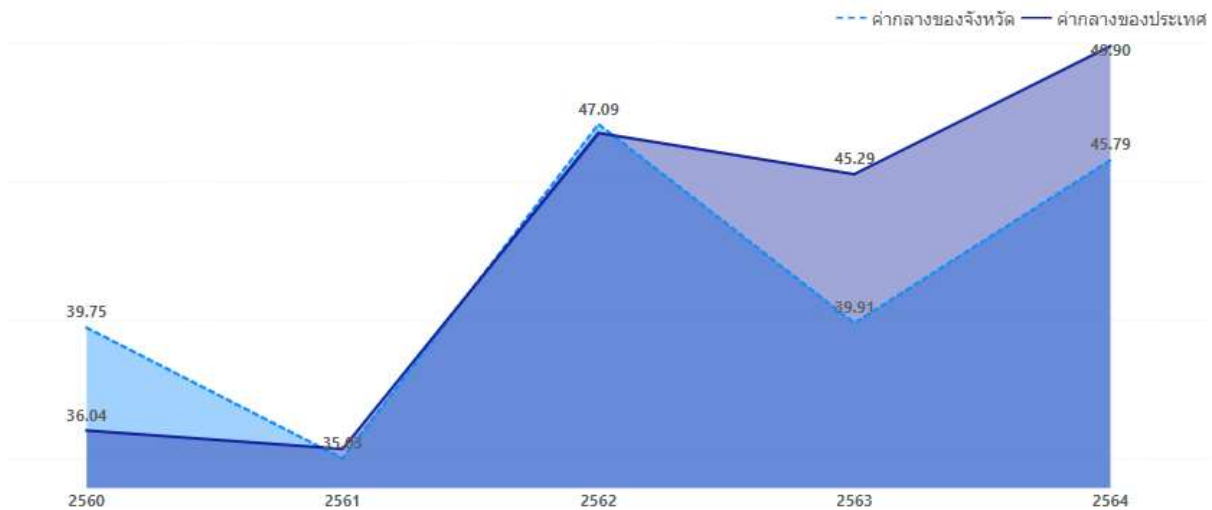





ภาพ ๑๕ ด้านความเป็นหุ้นส่วนพัฒนาของจังหวัดน่านเทียบกับค่ากลางประเทศปี ๒๕๖๐ - ๒๕๖๔

จากผลการวิเคราะห์การเปรียบเทียบค่าดัชนีระหว่างจังหวัดและการเปรียบเทียบค่าดัชนีระหว่างปีด้านความเป็นหุ้นส่วนพัฒนาของจังหวัดน่าน พบว่ามีค่าต่ำกว่าค่ากลางของประเทศ แต่สูงกว่าปีที่ผ่านมา จึงควรให้ความสำคัญในการพัฒนาตัวชี้วัดในมิติการพัฒนาด้านความเป็นหุ้นส่วนพัฒนาเป็นลำดับแรก ทั้งนี้ ดัชนีด้านความเป็นหุ้นส่วนพัฒนาประกอบด้วยตัวชี้วัด ๔ ตัวชี้วัด แบ่งตามตัวชี้วัดที่ต้องพัฒนาและตัวชี้วัดที่มีการพัฒนาที่ดี มีรายละเอียดดังนี้

ตาราง ๑๓ ตัวชี้วัดที่ต้องพัฒนาและตัวชี้วัดที่มีการพัฒนาที่ดีของดัชนีด้านความเป็นหุ้นส่วนพัฒนา

ตัวชี้วัด	ค่าดัชนี
๑. ตัวชี้วัดที่ต้องพัฒนา (๒ ตัวชี้วัด)	
๑.๒ ตัวชี้วัดที่แปรผันตามข้อมูล (๒ ตัวชี้วัด)	

ตัวชี้วัด	ค่าดัชนี
PS_๐๓ ความสามารถในการเบิกจ่ายงบประมาณของจังหวัด	
PS_๐๔ จำนวนองค์กรชุมชน	
ตัวชี้วัดที่มีการพัฒนาที่ดี (๒ ตัวชี้วัด)	
ตัวชี้วัดที่แปรผันตามข้อมูล (๒ ตัวชี้วัด)	
PS_๐๑ ประชากรที่เข้าถึงอินเทอร์เน็ต	
PS_๐๒ ภาษีที่ท้องถิ่นจัดเก็บได้ต่อรายได้รวมที่ไม่รวมเงินอุดหนุนและเงินอุดหนุนเฉพาะกิจ	

ดังนั้น การวิเคราะห์ตัวชี้วัดการพัฒนาจังหวัดนนทบุรี สรุปได้ว่า ต้องให้ความสำคัญกับตัวชี้วัดในมิติความเป็นหุ้นส่วนพัฒนาเป็นอันดับแรก ได้แก่ ความสามารถในการเบิกจ่ายงบประมาณของจังหวัด (ร้อยละ) และ จำนวนองค์กรชุมชน (แห่งต่อประชากรแสนคน)

ผลการวิเคราะห์ตัวชี้วัดการพัฒนาจังหวัดนนทบุรี โดยใช้วิธีการเปรียบเทียบค่าดัชนีระหว่างจังหวัด และการเปรียบเทียบค่าดัชนีระหว่างปี เพื่อวิเคราะห์ลำดับความสำคัญในการพัฒนาของ ๓๔ ตัวชี้วัด สรุปได้ดังนี้

ตาราง ๑๔ ลำดับความสำคัญของมิติการพัฒนาจังหวัดนนทบุรี

ลำดับความสำคัญ	ตัวชี้วัด	การพัฒนา
๒	มิติความเป็นหุ้นส่วนพัฒนา (ต่ำกว่าค่ากลาง, สูงกว่าปีที่ผ่านมา)	
	PS_๐๑ ประชากรที่เข้าถึงอินเทอร์เน็ต (ร้อยละ)	มีการพัฒนาที่ดี
	PS_๐๒ ภาษีที่ท้องถิ่นจัดเก็บได้ต่อรายได้รวมที่ไม่รวมเงินอุดหนุนและเงินอุดหนุนเฉพาะกิจ (ร้อยละ)	มีการพัฒนาที่ดี
	PS_๐๓ ความสามารถในการเบิกจ่ายงบประมาณของจังหวัด (ร้อยละ)	ต้องพัฒนา
	PS_๐๔ จำนวนองค์กรชุมชน (แห่งต่อประชากรแสนคน)	ต้องพัฒนา
๓	มิติการพัฒนาคคน (สูงกว่าค่ากลาง, ต่ำกว่าปีที่ผ่านมา)	
	PP_๐๑ สัดส่วนประชากรยากจน (ร้อยละ)*	มีการพัฒนาที่ดี
	PP_๐๒ ทารกแรกเกิดที่มีน้ำหนักต่ำกว่าเกณฑ์ (ร้อยละ)* **	มีการพัฒนาที่ดี
	PP_๐๓ เด็ก ๐-๕ ปีที่มีพัฒนาการสมวัย (ร้อยละ)	ต้องพัฒนา
	PP_๐๔ อัตราการคลอดมีชีพในหญิงอายุ ๑๕-๑๙ ปี (ต่อปก.หญิงอายุ ๑๕-๑๙ ปีพันคน)*	มีการพัฒนาที่ดี
	PP_๐๕ ประชากรที่เจ็บป่วยที่เป็นผู้ป่วยใน (ร้อยละ)*	มีการพัฒนาที่ดี
	PP_๐๖ อัตราส่วนประชากรต่อแพทย์ (คน/แพทย์)*	มีการพัฒนาที่ดี
	PP_๐๗ การเข้าเรียนมัธยมศึกษาตอนปลายและอาชีวศึกษา (ร้อยละ)	มีการพัฒนาที่ดี
	PP_๐๘ จำนวนปีการศึกษาเฉลี่ยประชากรไทยอายุ ๑๕-๕๕ ปี (ปี)	มีการพัฒนาที่ดี
	PP_๐๙ คะแนนเฉลี่ยการทดสอบ O-NET ระดับมัธยมศึกษาตอนปลาย (คะแนน)	มีการพัฒนาที่ดี
๔	มิติเศรษฐกิจและความมั่งคั่ง (สูงกว่าค่ากลาง, สูงกว่าปีที่ผ่านมา)	
	PT_๐๑ อัตราการเปลี่ยนแปลงของรายได้เฉลี่ยของเดือนของครัวเรือนในจังหวัด (ร้อยละ)***	มีการพัฒนาที่ดี
	PT_๐๒ อัตราการเปลี่ยนแปลงของผลิตภัณฑ์จังหวัด (ร้อยละ)	ต้องพัฒนา
	PT_๐๓ มูลค่าผลิตภัณฑ์จังหวัดเฉลี่ยต่อหัว (บาท/คน)	มีการพัฒนาที่ดี
	PT_๐๔ อัตราการขยายตัวรายได้ท่องเที่ยว (ร้อยละ)	ต้องพัฒนา
	PT_๐๕ อัตราการว่างงาน (ร้อยละ)*	ต้องพัฒนา
	PT_๐๖ อัตราส่วนหนี้เฉลี่ยต่อรายได้เฉลี่ยของครัวเรือน (เท่า)* **	มีการพัฒนาที่ดี
	PT_๐๗ ผลิตภาพแรงงาน (บาท/คน)	มีการพัฒนาที่ดี
	PT_๐๘ แรงงานที่มีหลักประกันทางสังคม (ร้อยละ)	มีการพัฒนาที่ดี
	PT_๐๙ ครัวเรือนที่มีที่อยู่อาศัยใช้วัสดุคงทนและเป็นของตนเอง (ร้อยละ)	ต้องพัฒนา
	PT_๑๐ หมู่บ้านที่ถนนสายหลักใช้การได้ตลอดปี (ร้อยละ)	มีการพัฒนาที่ดี
	PT_๑๑ สัมประสิทธิ์ความไม่เสมอภาคของรายได้* **	มีการพัฒนาที่ดี
	๕	มิติสิ่งแวดล้อม (สูงกว่าค่ากลาง, สูงกว่าปีที่ผ่านมา)
PN_๐๑ อัตราการเปลี่ยนแปลงของพื้นที่ป่าไม้ในกลุ่มจังหวัด (ร้อยละ)		มีการพัฒนาที่ดี
PN_๐๒ สัดส่วนปริมาณขยะที่กำจัดถูกต้องต่อปริมาณขยะที่เกิดขึ้น (ร้อยละ)		มีการพัฒนาที่ดี
PN_๐๓ ครัวเรือนที่เข้าถึงน้ำประปา (ร้อยละ)		มีการพัฒนาที่ดี
PN_๐๔ ประชากรที่ประสบภัยพิบัติ (ร้อยละ)*		มีการพัฒนาที่ดี
PN_๐๕ อัตราการร้องเรียนปัญหามลพิษ (เรื่องต่อประชากรแสนคน)*	ต้องพัฒนา	

ลำดับ ความสำคัญ	ตัวชี้วัด	การพัฒนา
๔	มิติสันติภาพและยุติธรรม (สูงกว่าค่ากลาง, สูงกว่าปีที่ผ่านมา)	
	PC_๐๑ การแจ้งความคดี ชีวิตร่างกาย เพศ และคดีประทุษร้ายต่อทรัพย์ (รายต่อปชก.แสนคน)*	ต้องพัฒนา
	PC_๐๒ จำนวนผู้ต้องหาคดียาเสพติด (ต่อแสนคน)*	มีการพัฒนาที่ดี
	PC_๐๓ จำนวนผู้เข้ารับการรักษาพยาบาล (ต่อแสนคน)	ต้องพัฒนา
	PC_๐๔ จำนวนเจ้าหน้าที่ตำรวจ (ต่อแสนคน)	มีการพัฒนาที่ดี
	PC_๐๕ การฆ่าตัวตายสำเร็จ (รายต่อประชากรแสนคน)*	มีการพัฒนาที่ดี

บัญชีสถิติทางการที่เกี่ยวข้องกับการพัฒนาในระดับจังหวัด

บัญชีสถิติทางการที่เกี่ยวข้องกับการพัฒนาในระดับจังหวัด คือ บัญชีสถิติทางการจังหวัดนนทบุรี ประกอบด้วย

- ๓.๑ บัญชีสถิติทางการตามประเด็นการพัฒนาจังหวัด
- ๓.๒ บัญชีสถิติทางการตามตัวชี้วัดการพัฒนาจังหวัด
- ๓.๓ บัญชีสถิติทางการตามประเด็นสำคัญของจังหวัด

บัญชีสถิติทางการที่เกี่ยวข้องกับการพัฒนาในระดับจังหวัดจะประกอบด้วยชุดข้อมูลต่าง ๆ ที่สำคัญและจำเป็น ได้แก่ ชุดข้อมูลตามแผนพัฒนาจังหวัดฉบับปัจจุบัน นโยบายของผู้บริหารในจังหวัด ประเด็นสำคัญในพื้นที่ ตัวชี้วัดการพัฒนาระดับจังหวัดของสำนักงานสภาพัฒนาการเศรษฐกิจและสังคมแห่งชาติ (กันยายน ๒๕๖๖) เป้าหมายการพัฒนายั่งยืน เป็นต้น ซึ่งจังหวัดนนทบุรีมีบัญชีสถิติทางการที่เกี่ยวข้องกับการพัฒนาในระดับจังหวัด ดังนี้

๓.๑ บัญชีสถิติทางการตามประเด็นการพัฒนาจังหวัด

บัญชีสถิติทางการตามประเด็นการพัฒนาจังหวัด แสดงรายการสถิติทางการที่สำคัญและจำเป็นในการกำหนดนโยบาย ติดตาม และประเมินผลการดำเนินงานในระดับจังหวัด มีความสอดคล้องตามประเด็นการพัฒนาจังหวัดในแผนพัฒนาจังหวัดฉบับปัจจุบัน ซึ่งได้มีการทบทวนทุกปี เพื่อให้มีรายสถิติทางการที่ทันสมัยและสามารถตอบสนองสถานการณ์การพัฒนาจังหวัดได้อย่างตรงเป้าหมาย วัตถุประสงค์ และตัวชี้วัดของแผนพัฒนาจังหวัด โดยประกอบด้วย

- ห่วงโซ่คุณค่า (VC)
- ปัจจัยแห่งความสำเร็จ (CSF)
- ตัวชี้วัด
- Official Statistics Identification (OS ID)
- รายการสถิติทางการ
- สถานะความพร้อมเผยแพร่ (Tier)
- หน่วยงานเจ้าของข้อมูล
- ระดับหน่วยงานเจ้าของข้อมูล
- หมายเหตุ

ในการจัดทำบัญชีสถิติทางการตามประเด็นการพัฒนาจังหวัดจะใช้ห่วงโซ่คุณค่าของประเทศไทย ๑๔๐ เป้าหมายแผนแม่บทย่อย ภายใต้แผนแม่บทภายใต้ยุทธศาสตร์ชาติ (๒๓ ประเด็น) เป็นกรอบในการ

วิเคราะห์ห่วงโซ่คุณค่าของประเด็นการพัฒนาจังหวัด เพื่อกำหนดรายการสถิติทางการที่สอดคล้องตามห่วงโซ่คุณค่าดังกล่าว ทำให้ได้บัญชีสถิติทางการที่สอดคล้องตามประเด็นการพัฒนาจังหวัด

๓.๑.๑ ประเด็นการพัฒนาที่ ๑ : การเพิ่มมูลค่าสูงในภาคเศรษฐกิจ (High Value Economy Creation)

แนวทางการพัฒนา

๑. การพัฒนา Nonthaburi BCG Model จังหวัดนนทบุรี
๒. การยกระดับมูลค่าของภาคเศรษฐกิจ
๓. เมืองเศรษฐกิจก้าวหน้า เชื่อมโยงกรุงเทพมหานคร
๔. การสร้างสรรค์มูลค่าเพิ่มให้กับการท่องเที่ยว

ตัวชี้วัด

๑. อัตราการขยายตัวของผลิตภัณฑ์มวลรวมจังหวัดและมูลค่าของผลิตภัณฑ์มวลรวมจังหวัด (สนง.คลังจังหวัดนนทบุรี/สนง.สถิติจังหวัดนนทบุรี)
๒. จำนวนผลิตภัณฑ์ OTOP และผลิตภัณฑ์ของจังหวัดนนทบุรีของการส่งเสริมเข้าสู่ตลาดออนไลน์ (สนง.พช.จ.นบ.)
๓. ร้อยละมูลค่าที่เพิ่มขึ้นของรายได้จากการท่องเที่ยว (ร้อยละ) (สนง.ทกจ.นบ.)
๔. ร้อยละที่เพิ่มขึ้นของรายได้จากการค้าการลงทุน (สนง.พณ.จ.นบ.)
๕. ร้อยละการเพิ่มขึ้นของรายได้จากผลผลิต ผลิตภัณฑ์นนทบุรีการ์นต์ (สนง.เกษตรจังหวัดนนทบุรี/สนง.ประมงจังหวัดนนทบุรี/สนง.ปศุสัตว์จังหวัดนนทบุรี)
๖. มูลค่าเพิ่มขึ้นของเศรษฐกิจเกษตร GI จากโมเดล BCG นนทบุรี (ร้อยละ) (สนง.เกษตรจังหวัดนนทบุรี/สนง.เกษตรและสหกรณ์จังหวัดนนทบุรี)
๗. จำนวนผู้ประกอบการที่ได้รับผลกระทบจากวิกฤติเศรษฐกิจและได้รับการฟื้นคืนอย่างทั่วถึงจนมีศักยภาพที่ดีขึ้น
๘. ร้อยละมูลค่าที่เพิ่มขึ้นของผลิตภัณฑ์จังหวัดภาคเกษตร (สนง.เกษตรจังหวัดนนทบุรี)
๙. มูลค่าที่เพิ่มขึ้นของรายได้จากการจำหน่ายสินค้า OTOP (สนง.พช.จ.นบ.)
๑๐. จำนวนผู้ประกอบการ SMEs ที่ได้รับการพัฒนา (สนง.พช.จ.นบ./สนง.อก.จ.นบ./สนง.เกษตรจังหวัดนนทบุรี)
๑๑. จำนวนสินค้าหรือบริการที่มีการพัฒนาภายใต้ BCG เพิ่มขึ้นต่อปี

ห่วงโซ่คุณค่า (Value Chain) ที่สอดคล้องกับแผนพัฒนาจังหวัด

แนวคิดการจัดทำห่วงโซ่คุณค่าที่สอดคล้องกับแผนพัฒนาจังหวัดนนทบุรี “ประเด็นการพัฒนาที่ ๑ : การเพิ่มมูลค่าสูงในภาคเศรษฐกิจ (High Value Economy Creation)” โดยเริ่มจากการศึกษาห่วงโซ่คุณค่าของประเทศไทย ๑๔๐ เป้าหมายแผนแม่บทย่อย ภายใต้แผนแม่บทภายใต้ยุทธศาสตร์ชาติ (๒๓ ด้าน)

ประเด็น ๓ การเกษตร ประกอบด้วย

- แผนแม่บทย่อย ๓.๓ เกษตรชีวภาพ

เป้าหมาย ๐๓๐๓๐๑ สินค้าเกษตรชีวภาพมีมูลค่าเพิ่มขึ้น

เป้าหมาย ๐๓๐๓๐๒ วิสาหกิจการเกษตรจากฐานชีวภาพและภูมิปัญญาท้องถิ่นมีการจัดตั้งในทุกตำบลเพิ่มขึ้น

ประเด็น ๕ การท่องเที่ยว ประกอบด้วย

- แผนแม่บทย่อย ๕.๒ การท่องเที่ยวเชิงธุรกิจ

เป้าหมาย ๐๕๐๒๐๑ รายได้จากการท่องเที่ยวเชิงธุรกิจเพิ่มขึ้น

- แผนแม่บทย่อย ๑๖.๒ การสร้างสภาพแวดล้อมและกลไกที่ส่งเสริมการพัฒนาเศรษฐกิจฐานราก

ประเด็น ๑๖ เศรษฐกิจฐานราก ประกอบด้วย

เป้าหมาย ๑๖๐๒๐๑ ผู้ประกอบการเศรษฐกิจฐานรากมีรายได้เพิ่มขึ้นอย่างต่อเนื่อง

เป้าหมาย ๑๖๐๒๐๒ กลุ่มประชากรรายได้ต่ำสุทธ้อยละ ๔๐ มีความสามารถในการบริหารจัดการหนี้สินได้มีประสิทธิภาพเพิ่มขึ้นอย่างต่อเนื่อง

ประเด็น ๒๓ การวิจัยและพัฒนานวัตกรรม ประกอบด้วย

- แผนแม่บทย่อย ๒๓.๓ การวิจัยและพัฒนานวัตกรรม ด้านสิ่งแวดล้อม

เป้าหมาย ๒๓๐๓๐๑ การประยุกต์ใช้ความรู้เทคโนโลยีและนวัตกรรม ในการเพิ่มมูลค่าของเศรษฐกิจสีเขียวอย่างยั่งยืนเพิ่มขึ้น

จากนั้นดำเนินการจัดทำห่วงโซ่คุณค่า (Value Chain) ที่สอดคล้องกับแผนพัฒนาจังหวัดนนทบุรี เรื่อง “การเพิ่มมูลค่าสูงในภาคเศรษฐกิจ” (ประเด็นการพัฒนาที่ ๑) ได้ตั้งภาพที่ ๑๖

* ที่มา ห่วงโซ่คุณค่าของประเทศไทย (Final Value Chain Thailand) ๑๔๐ เป้าหมายแผนแม่บทย่อยภายใต้แผนแม่บทภายใต้ยุทธศาสตร์ชาติ (ฉบับแก้ไขปี ๒๕๖๖) <http://nscr.nesdc.go.th/vc-thailand/>

ห่วงโซ่คุณค่า (Value Chain) “การเพิ่มมูลค่าสูงในภาคเศรษฐกิจ” (ประเด็นการพัฒนาที่ ๑)

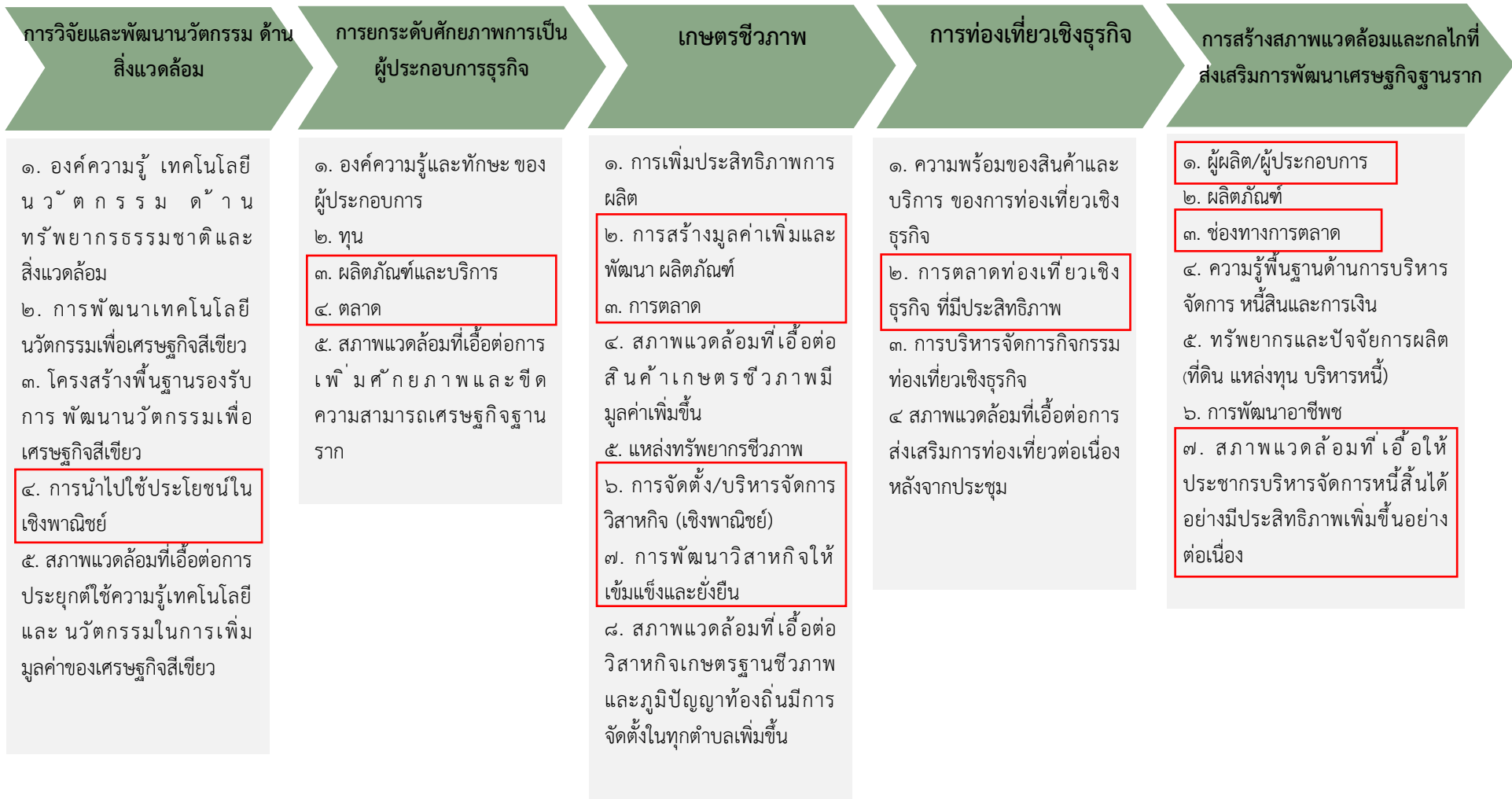

ภาพ ๑๖ ห่วงโซ่คุณค่า (Value Chain) “การเพิ่มมูลค่าสูงในภาคเศรษฐกิจ”

บัญชีสถิติทางการ

การจัดทำบัญชีสถิติทางการประเด็นการพัฒนาที่ ๑ “การเพิ่มมูลค่าสูงในภาคเศรษฐกิจ” หลังจากที่ได้มีการศึกษาแนวทางการพัฒนาจังหวัด (ประเด็นการพัฒนาที่ ๑) ที่สอดคล้องกับห่วงโซ่มูลค่า (Value Chain) ที่สอดคล้องกับแผนพัฒนาจังหวัดนนทบุรีแล้ว ต้องมีการคัดเลือกปัจจัยสู่ความสำเร็จ (Critical Success Factor) ที่มีความสำคัญในการบริหารงานในจังหวัด จากนั้นจัดทำบัญชีสถิติทางการ “การเพิ่มมูลค่าสูงในภาคเศรษฐกิจ” โดยศึกษายุทธศาสตร์ กลยุทธ์ แนวทางการพัฒนา ตลอดจนตัวชี้วัดภายใต้แผนระดับ ๓ เช่น แผนพัฒนาจังหวัดนนทบุรี ๕ ปี (พ.ศ. ๒๕๖๖ - ๒๕๗๐) ฉบับทบทวน ประจำปีประมาณ พ.ศ. ๒๕๖๘ เป็นต้น เพื่อบ่งชี้ปัจจัยสู่ความสำเร็จ (Critical Success Factor) พร้อมทั้งกำหนดรายการข้อมูลสถิติที่สำคัญและจำเป็น จึงสามารถสรุปบัญชีสถิติทางการ “การเพิ่มมูลค่าสูงในภาคเศรษฐกิจ” ได้ดังตาราง ๑๕

ตาราง ๑๕ บัญชีสถิติทางการ “การเพิ่มมูลค่าสูงในภาคเศรษฐกิจ”

ห่วงโซ่คุณค่า (VC)	ปัจจัยแห่งความสำเร็จ (CSF)	ตัวชี้วัด	OS ID	รายการสถิติทางการ	สถานะความพร้อมเผยแพร่ (Tier)	หน่วยงานเจ้าของข้อมูล	ระดับหน่วยงานเจ้าของข้อมูล ^๑	หมายเหตุ
เกษตรชีวภาพ	การพัฒนางานวิจัยให้เข้มแข็งและยั่งยืน	อัตราการขยายตัวของผลิตภัณฑ์มวลรวมจังหวัดและมูลค่าของผลิตภัณฑ์มวลรวมจังหวัด	๐๐๒๔	อัตราการขยายตัวของผลิตภัณฑ์มวลรวมจังหวัดและมูลค่าของผลิตภัณฑ์มวลรวมจังหวัด	Tier๑	สำนักงานคลังจังหวัด/สำนักงานสถิติจังหวัด	จังหวัด	
การสร้างสภาพแวดล้อมและกลไกที่ส่งเสริมการพัฒนาเศรษฐกิจฐานราก	ช่องทางการตลาด	จำนวนผลิตภัณฑ์ OTOP และผลิตภัณฑ์ของจังหวัดนนทบุรีของการส่งเสริมเข้าสู่ตลาดออนไลน์	๐๐๒๕	จำนวนผลิตภัณฑ์ OTOP และผลิตภัณฑ์ของจังหวัดนนทบุรีของการส่งเสริมเข้าสู่ตลาดออนไลน์	Tier๑	สำนักงานพัฒนาชุมชนจังหวัด	จังหวัด	
การท่องเที่ยวเชิงธุรกิจ	การตลาดท่องเที่ยวเชิงธุรกิจ ที่มีประสิทธิภาพ	ร้อยละมูลค่าที่เพิ่มขึ้นของรายได้จากการท่องเที่ยว (ร้อยละ)	๐๐๒๖	ร้อยละมูลค่าที่เพิ่มขึ้นของรายได้จากการท่องเที่ยว (ร้อยละ)	Tier๑	สำนักงานการท่องเที่ยวและกีฬาจังหวัด	จังหวัด	
การยกระดับศักยภาพการเป็นผู้ประกอบการธุรกิจ	ตลาด	ร้อยละที่เพิ่มขึ้นของรายได้จากการค้าการลงทุน	๐๐๒๗	ร้อยละที่เพิ่มขึ้นของรายได้จากการค้าการลงทุน	Tier๑	สำนักงานพาณิชย์จังหวัด	จังหวัด	
การยกระดับศักยภาพการเป็นผู้ประกอบการธุรกิจ	ผลิตภัณฑ์และบริการ	ร้อยละการเพิ่มขึ้นของรายได้จากผลผลิต	๐๐๒๘	ร้อยละการเพิ่มขึ้นของรายได้จากผลผลิต	Tier๑	สำนักงานเกษตรจังหวัด/สำนักงานประมงจังหวัด/	จังหวัด	

ห่วงโซ่คุณค่า (VC)	ปัจจัยแห่งความสำเร็จ (CSF)	ตัวชี้วัด	OS ID	รายการสถิติทางการ	สถานะความพร้อมเผยแพร่ (Tier)	หน่วยงานเจ้าของข้อมูล	ระดับหน่วยงานเจ้าของข้อมูล ^๑	หมายเหตุ
		ผลิตภัณฑ์นนทบุรีกา รนต์		ผลิตภัณฑ์นนทบุรีกา รนต์		สำนักงานปศุสัตว์ จังหวัด		
การวิจัยและพัฒนา นวัตกรรม ด้าน สิ่งแวดล้อม	การนำไปใช้ ประโยชน์ในเชิง พาณิชย์	มูลค่าเพิ่มขึ้นของ เศรษฐกิจเกษตร GI จากโมเดล BCG นนทบุรี (ร้อยละ)	๐๐๒๙	มูลค่าเพิ่มขึ้นของ เศรษฐกิจเกษตร GI จากโมเดล BCG นนทบุรี (ร้อยละ)	Tier๑	สำนักงานเกษตร จังหวัด/สำนักงาน เกษตรและสหกรณ์ จังหวัด	จังหวัด	
การสร้าง สภาพแวดล้อมและ กลไกที่ส่งเสริมการ พัฒนาเศรษฐกิจฐาน ราก	สภาพแวดล้อมที่เอื้อ ให้ประชากรบริหาร จัดการหนี้สินได้ อย่างมีประสิทธิภาพ เพิ่มขึ้นอย่างต่อเนื่อง	จำนวนผู้ประกอบการที่ ได้รับผลกระทบจาก วิกฤติเศรษฐกิจและ ได้รับการฟื้นคืนอย่าง ทั่วถึงจนมีศักยภาพที่ดี ขึ้น	๐๐๓๐	จำนวนผู้ประกอบการ ที่ได้รับผลกระทบจาก วิกฤติเศรษฐกิจและ ได้รับการฟื้นคืนอย่าง ทั่วถึงจนมีศักยภาพที่ดี ขึ้น	Tier๑	สำนักงาน อุตสาหกรรมจังหวัด	จังหวัด	
เกษตรชีวภาพ	การจัดตั้ง/บริหาร จัดการวิสาหกิจ(เชิง พาณิชย์)	ร้อยละมูลค่าที่เพิ่มขึ้น ของผลิตภัณฑ์จังหวัด ภาคเกษตร	๐๐๓๑	ร้อยละมูลค่าที่เพิ่มขึ้น ของผลิตภัณฑ์จังหวัด ภาคเกษตร	Tier๑	สำนักงานเกษตร จังหวัด	จังหวัด	
เกษตรชีวภาพ	การตลาด	มูลค่าที่เพิ่มขึ้นของ รายได้จากการ จำหน่ายสินค้า OTOP	๐๐๓๒	มูลค่าที่เพิ่มขึ้นของ รายได้จากการจำหน่าย สินค้า OTOP	Tier๑	สำนักงานพัฒนา ชุมชนจังหวัด	จังหวัด	
การสร้าง สภาพแวดล้อมและ กลไกที่ส่งเสริมการ	ผู้ผลิต/ ผู้ประกอบการ	จำนวนผู้ประกอบการ SMEs ที่ได้รับการพัฒนา	๐๐๓๓	จำนวนผู้ประกอบการ SMEs ที่ได้รับการพัฒนา	Tier๒	สำนักงาน อุตสาหกรรม	จังหวัด	

ห่วงโซ่คุณค่า (VC)	ปัจจัยแห่งความสำเร็จ (CSF)	ตัวชี้วัด	OS ID	รายการสถิติทางการ	สถานะความพร้อมเผยแพร่ (Tier)	หน่วยงานเจ้าของข้อมูล	ระดับหน่วยงานเจ้าของข้อมูล ^๒	หมายเหตุ
พัฒนาเศรษฐกิจฐานราก						จังหวัด/สำนักงาน เกษตรจังหวัด		
เกษตรชีวภาพ	การสร้างมูลค่าเพิ่มและพัฒนาผลิตภัณฑ์	จำนวนสินค้าหรือบริการที่มีการพัฒนาภายใต้ BCG เพิ่มขึ้นต่อปี	๐๐๔๓	จำนวนสินค้าหรือบริการที่มีการพัฒนาภายใต้ BCG เพิ่มขึ้นต่อปี	Tier๑	สำนักงานเกษตร จังหวัด/สำนักงาน เกษตรและสหกรณ์ จังหวัด	จังหวัด	

^๑ สถานะข้อมูล แบ่งเป็น ๑. พร้อมเผยแพร่ ๒. ต้องพัฒนา ๓. ไม่มีหน่วยงานรับผิดชอบ ๔. อื่นๆ

^๒ การส่งข้อมูลให้ส่วนราชการส่วนกลาง (กระทรวง กรม) แบ่งเป็น ๑. จัดส่ง ๒. ไม่ได้จัดส่ง เพื่อใช้ในการกำหนดหน่วยงานเจ้าของข้อมูล (Data Owner) และประสานกับกระทรวงกรมต้นสังกัดในการลงทะเบียนชุดข้อมูลในระบบบัญชีข้อมูลภาครัฐเพื่อให้บริการข้อมูลดังกล่าวต่อไป

๓.๑.๒ ประเด็นการพัฒนาด้านที่ ๒ : สิ่งแวดล้อมของเมืองที่เติบโตอย่างยั่งยืน (Environment Sustainable Growth)

แนวทางการพัฒนา

๑. การพัฒนาเมืองที่เติบโตบนคุณภาพชีวิตที่เป็นมิตรกับสิ่งแวดล้อม ได้แก่ การรักษาคุณภาพน้ำ คุณภาพอากาศ การจัดการขยะ

๒. การเพิ่มพื้นที่สีเขียว และการลด การปล่อยก๊าซเรือนกระจก

ตัวชี้วัด

๑. จำนวนไร่ของการเพิ่มขึ้นของพื้นที่สีเขียวในเขตเมืองและชนบท (สนง.ทสจ.นบ./ อปท.ทุกแห่ง)
๒. จำนวนต้นไม้ที่ได้รับการปลูกเพิ่ม (สนง.ทสจ.นบ./ อปท.ทุกแห่ง)
๓. สัดส่วนพื้นที่สีเขียวในเขตจังหวัดต่อพื้นที่ทั้งหมด
๔. ค่า Water Quality Index : WQI ของแม่น้ำเจ้าพระยาที่ไหลผ่านพื้นที่จังหวัดนนทบุรี
๕. ระดับเสียงเฉลี่ยในพื้นที่จังหวัดนนทบุรี
๖. ค่า Air Quality Index ของอากาศในพื้นที่จังหวัดนนทบุรี
๗. สัดส่วนขยะมูลฝอยได้รับการจัดการอย่างถูกต้อง (ร้อยละ) (สนง.ทสจ.นบ./ อปท.ทุกแห่ง)
๘. ของเสียอันตรายชุมชนได้รับการจัดการอย่างถูกต้อง (ร้อยละ) (สนง.ทสจ.นบ./ อปท.ทุกแห่ง)
๙. มูลฝอยติดเชื้อได้รับการจัดการอย่างถูกต้อง (ร้อยละ) (สนง.ทสจ.นบ./ อปท.ทุกแห่ง)
๑๐. จำนวนพื้นที่เป้าหมายการพัฒนาสิ่งแวดล้อมที่ยั่งยืน (สนง.ทสจ.นบ./อปท.ทุกแห่ง)
๑๑. จำนวนกิจกรรมที่มีการขับเคลื่อนเพื่อสร้างภูมิคุ้มกันจากภัยธรรมชาติและรองรับกับการเปลี่ยนแปลงสภาพภูมิอากาศ (Climate change)

ห่วงโซ่คุณค่า (Value Chain) ที่สอดคล้องกับแผนพัฒนาจังหวัด

แนวความคิดจัดทำห่วงโซ่คุณค่า “ประเด็นการพัฒนาด้านที่ ๒ : สิ่งแวดล้อมของเมืองที่เติบโตอย่างยั่งยืน (Environment Sustainable Growth)” โดยเริ่มจากการศึกษาห่วงโซ่คุณค่าของประเทศไทย ๑๔๐ เป้าหมาย แผนแม่บทย่อย ภายใต้แผนแม่บทภายใต้ยุทธศาสตร์ชาติ (๒๓ ด้าน)

ประเด็น ๖ พื้นที่และเมืองนำอยู่อัจฉริยะ ประกอบด้วย

- แผนแม่บทย่อย ๖.๒ การพัฒนาพื้นที่เมือง ชนบท เกษตรกรรม และอุตสาหกรรมเชิงนิเวศที่มี การบริหารจัดการ ตามแผนผังภูมิเนเวศอย่างยั่งยืน

เป้าหมาย ๐๖๐๒๐๑ เมืองมีระบบจัดการสิ่งแวดล้อมและมลพิษ ที่มีประสิทธิภาพ ครอบคลุม และได้มาตรฐาน

ประเด็น ๑๘ การเติบโตอย่างยั่งยืน ประกอบด้วย

- แผนแม่บทย่อย : ๑๘.๑ การสร้างการเติบโตอย่างยั่งยืนบนสังคมเศรษฐกิจสีเขียว

เป้าหมาย ๑๘๐๑๐๑ การบริโภคและการผลิตของประเทศมีความยั่งยืนสูง

เป้าหมาย ๑๘๐๑๐๒ พื้นที่สีเขียวทุกประเภทเพิ่มขึ้น

- แผนแม่บทย่อย : ๑๘.๓ การสร้างการเติบโตอย่างยั่งยืนบนสังคมที่เป็นมิตรต่อสภาพ

ภูมิอากาศ

เป้าหมาย ๑๘๐๓๐๑ การปล่อยก๊าซเรือนกระจกของประเทศไทยลดลง

- แผนแม่บทย่อย : ๑๘.๔ การจัดการมลพิษที่มีผลกระทบต่อสิ่งแวดล้อม และสารเคมีในภาคเกษตรทั้งระบบให้เป็นไปตามมาตรฐานสากล

เป้าหมาย ๑๘๐๔๐๒ คุณภาพอากาศ เสียง และความสั่นสะเทือนอยู่ระดับมาตรฐานของประเทศไทย

เป้าหมาย ๑๘๐๔๐๓ การจัดการขยะมูลฝอย มูลฝอยติดเชื้อของเสียอันตรายสารเคมีในภาคเกษตรและการอุตสาหกรรมมีประสิทธิภาพมากขึ้น

ประเด็น ๑๙ การบริหารจัดการน้ำทั้งระบบ ประกอบด้วย

- แผนแม่บทย่อย : ๑๙.๒ การเพิ่มผลิตภาพของน้ำทั้งระบบ ในการใช้น้ำอย่างประหยัด รู้คุณค่า และสร้างมูลค่าเพิ่มจากการใช้น้ำให้ทัดเทียมกับระดับสากล

เป้าหมาย ๑๙๐๒๐๑ ระดับความมั่นคงด้านน้ำในเขตเมืองเพิ่มขึ้น

จากนั้นดำเนินการจัดทำห่วงโซ่คุณค่า (Value Chain) ที่สอดคล้องกับแผนพัฒนาจังหวัดนนทบุรี เรื่อง “สิ่งแวดล้อมของเมืองที่เติบโตอย่างยั่งยืน” (ประเด็นการพัฒนาที่ ๒) ได้ตั้งภาพที่ ๑๗

* ที่มา ห่วงโซ่คุณค่าของประเทศไทย (Final Value Chain Thailand) ๑๔๐ เป้าหมายแผนแม่บทย่อยภายใต้แผนแม่บทภายใต้ยุทธศาสตร์ชาติ (ฉบับแก้ไขปี ๒๕๖๖) <http://nscr.nesdc.go.th/vc-thailand/>

ห่วงโซ่คุณค่า (Value Chain) “สิ่งแวดล้อมของเมืองที่เติบโตอย่างยั่งยืน (Environment Sustainable Growth)” (ประเด็นการพัฒนาที่ ๒)

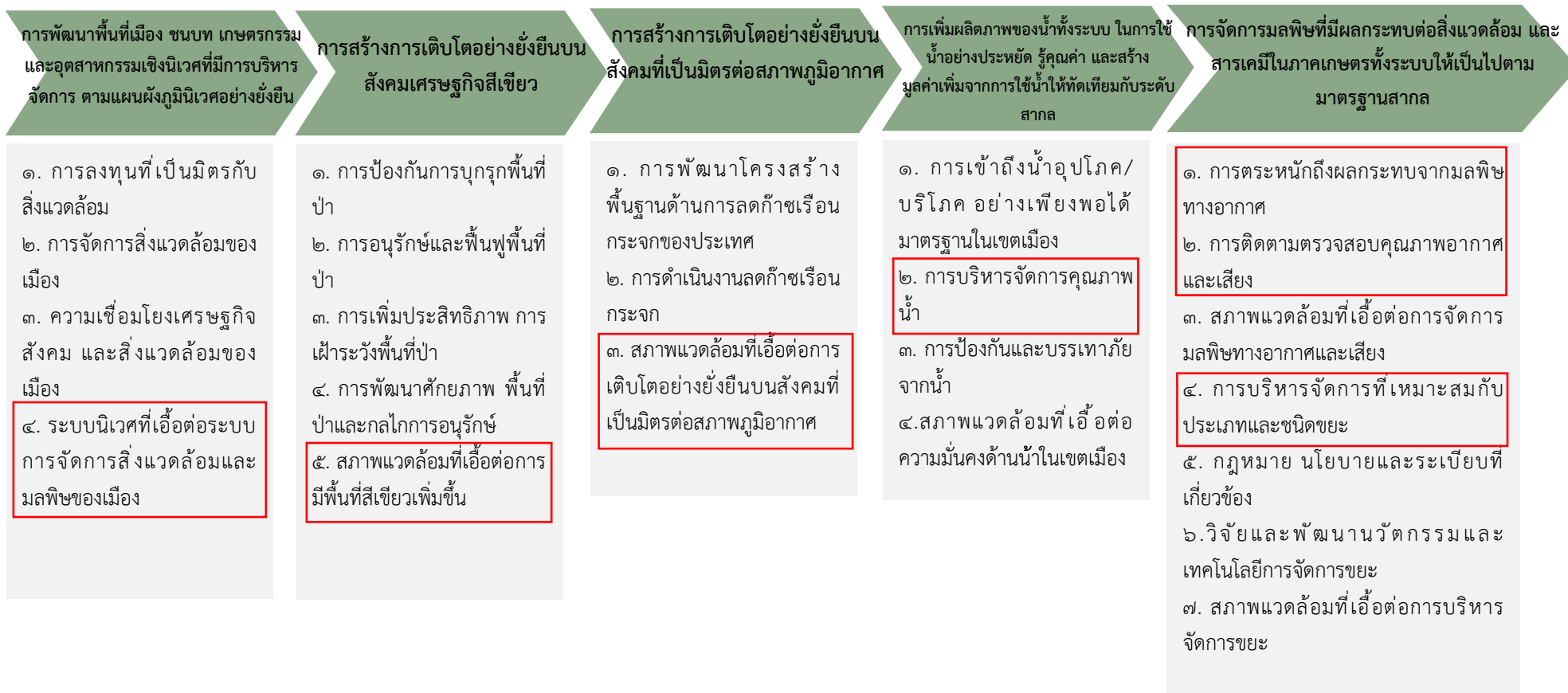

ภาพ ๑๗ ห่วงโซ่คุณค่า (Value Chain) “สิ่งแวดล้อมของเมืองที่เติบโตอย่างยั่งยืน (Environment Sustainable Growth)”

บัญชีสถิติทางการ

การจัดทำบัญชีสถิติทางการประเด็นการพัฒนาที่ ๒ “สิ่งแวดล้อมของเมืองที่เติบโตอย่างยั่งยืน” หลังจากที่ได้มีการศึกษาแนวทางการพัฒนาจังหวัด (ประเด็นการพัฒนาที่ ๒) ที่สอดคล้องกับห่วงโซ่คุณค่า (Value Chain) ที่สอดคล้องกับแผนพัฒนาจังหวัดนนทบุรีแล้ว ต้องมีการคัดเลือกปัจจัยสู่ความสำเร็จ (Critical Success Factor) ที่มีความสำคัญในการบริหารงานในจังหวัด จากนั้นจัดทำบัญชีสถิติทางการ “สิ่งแวดล้อมของเมืองที่เติบโตอย่างยั่งยืน” โดยศึกษายุทธศาสตร์ กลยุทธ์ แนวทางการพัฒนา ตลอดจนตัวชี้วัดภายใต้แผนระดับ ๓ เช่น แผนพัฒนาจังหวัดนนทบุรี ๕ ปี (พ.ศ. ๒๕๖๖ - ๒๕๗๐) ฉบับทบทวน ประจำปีประมาณ พ.ศ. ๒๕๖๘ เป็นต้น เพื่อบ่งชี้ปัจจัยสู่ความสำเร็จ (Critical Success Factor) พร้อมทั้งกำหนดรายการข้อมูลสถิติที่สำคัญ และจำเป็น จึงสามารถสรุปบัญชีสถิติทางการ “สิ่งแวดล้อมของเมืองที่เติบโตอย่างยั่งยืน” ได้ดังตาราง ๑๖

ตาราง ๑๖ บัญชีสถิติทางการ “สิ่งแวดล้อมของเมืองที่เติบโตอย่างยั่งยืน (Environment Sustainable Growth)”

หัวข้อคุณค่า (VC)	ปัจจัยแห่งความสำเร็จ (CSF)	ตัวชี้วัด	OS ID	รายการสถิติทางการ	การจัดจำแนก	ระดับการนำเสนอผล	สถานะความพร้อมเผยแพร่ (Tier)	หน่วยงานเจ้าของข้อมูล	ระดับหน่วยงานเจ้าของข้อมูล ^๒	หมายเหตุ
การสร้างการเติบโตอย่างยั่งยืนบนสังคมเศรษฐกิจสีเขียว	สภาพแวดล้อมที่เอื้อต่อการมีพื้นที่สีเขียวเพิ่มขึ้น	จำนวนไร่ของการเพิ่มขึ้นของพื้นที่สีเขียวในเขตเมืองและชนบท	๐๐๓๔	จำนวนไร่ของการเพิ่มขึ้นของพื้นที่สีเขียวในเขตเมืองและชนบท	ไร่	จังหวัด	Tier๒	สำนักงานทรัพยากรธรรมชาติและสิ่งแวดล้อมจังหวัด/องค์กรปกครองส่วนท้องถิ่นภายในจังหวัด	จังหวัด	
การสร้างการเติบโตอย่างยั่งยืนบนสังคมเศรษฐกิจสีเขียว	สภาพแวดล้อมที่เอื้อต่อการมีพื้นที่สีเขียวเพิ่มขึ้น	จำนวนต้นไม้ที่ได้รับการปลูกเพิ่ม	๐๐๓๕	จำนวนต้นไม้ที่ได้รับการปลูกเพิ่ม	ต้นไม้	จังหวัด	Tier๑	สำนักงานทรัพยากรธรรมชาติและสิ่งแวดล้อมจังหวัด/องค์กรปกครองส่วนท้องถิ่นภายในจังหวัด	จังหวัด	
การพัฒนาพื้นที่เมืองชนบท เกษตรกรรม และอุตสาหกรรมเชิงนิเวศที่มีการบริหารจัดการ ตามแผนผังภูมินิเวศอย่างยั่งยืน	ระบบนิเวศที่เอื้อต่อระบบการจัดการสิ่งแวดล้อมและมลพิษของเมือง	สัดส่วนพื้นที่สีเขียวในเขตจังหวัดต่อพื้นที่ทั้งหมด	๐๐๓๖	สัดส่วนพื้นที่สีเขียวในเขตจังหวัดต่อพื้นที่ทั้งหมด	หน่วย	จังหวัด	Tier๒	สำนักงานทรัพยากรธรรมชาติและสิ่งแวดล้อมจังหวัด/องค์กรปกครองส่วนท้องถิ่นภายในจังหวัด	จังหวัด	
การเพิ่มผลผลิตของน้ำทั้งระบบ ในการใช้น้ำอย่างประหยัด รู้คุณค่า และสร้างมูลค่าเพิ่มจากการใช้น้ำให้ทัดเทียมกับระดับสากล	การบริหารจัดการคุณภาพน้ำ	ค่า Water Quality Index : WQI ของแม่น้ำเจ้าพระยาที่ไหลผ่านพื้นที่จังหวัดนนทบุรี	๐๐๓๗	ค่า Water Quality Index : WQI ของแม่น้ำเจ้าพระยาที่ไหลผ่านพื้นที่จังหวัดนนทบุรี	หน่วย	จังหวัด	Tier๑	สำนักงานทรัพยากรธรรมชาติและสิ่งแวดล้อมจังหวัด/องค์กรปกครองส่วนท้องถิ่นภายในจังหวัด	จังหวัด	

หัวข้อคุณค่า (VC)	ปัจจัยแห่งความสำเร็จ (CSF)	ตัวชี้วัด	OS ID	รายการสถิติทางการ	การจัดจำแนก	ระดับการนำเสนอผล	สถานะความพร้อมเผยแพร่ (Tier)	หน่วยงานเจ้าของข้อมูล	ระดับหน่วยงานเจ้าของข้อมูล ^๒	หมายเหตุ
การจัดการมลพิษที่มีผลกระทบต่อสิ่งแวดล้อมและสารเคมีในภาคเกษตรทั้งระบบให้เป็นไปตามมาตรฐานสากล	การติดตามตรวจสอบคุณภาพอากาศและเสียง	ระดับเสียงเฉลี่ยในพื้นที่จังหวัดนนทบุรี	๐๐๓๘	ระดับเสียงเฉลี่ยในพื้นที่จังหวัดนนทบุรี	เดสท็อป	จังหวัด	Tier๑	สำนักงานทรัพยากรธรรมชาติและสิ่งแวดล้อมจังหวัด/องค์กรปกครองส่วนท้องถิ่นภายในจังหวัด	จังหวัด	
การจัดการมลพิษที่มีผลกระทบต่อสิ่งแวดล้อมและสารเคมีในภาคเกษตรทั้งระบบให้เป็นไปตามมาตรฐานสากล	การตระหนักถึงผลกระทบจากมลพิษทางอากาศ	ค่า Air Quality Index ของอากาศในพื้นที่จังหวัดนนทบุรี	๐๐๔๒	ค่า Air Quality Index ของอากาศในพื้นที่จังหวัดนนทบุรี	หน่วย	จังหวัด	Tier๑	สำนักงานทรัพยากรธรรมชาติและสิ่งแวดล้อมจังหวัด/องค์กรปกครองส่วนท้องถิ่นภายในจังหวัด	จังหวัด	
การจัดการมลพิษที่มีผลกระทบต่อสิ่งแวดล้อมและสารเคมีในภาคเกษตรทั้งระบบให้เป็นไปตามมาตรฐานสากล	การบริหารจัดการที่เหมาะสมกับประเภทและชนิดขยะ	สัดส่วนขยะมูลฝอยได้รับการจัดการอย่างถูกต้อง (ร้อยละ)	๐๐๓๙	สัดส่วนขยะมูลฝอยได้รับการจัดการอย่างถูกต้อง (ร้อยละ)	ร้อยละ	จังหวัด	Tier๑	สำนักงานทรัพยากรธรรมชาติและสิ่งแวดล้อมจังหวัด/องค์กรปกครองส่วนท้องถิ่นภายในจังหวัด	จังหวัด	
การจัดการมลพิษที่มีผลกระทบต่อสิ่งแวดล้อมและสารเคมีในภาคเกษตรทั้งระบบให้เป็นไปตามมาตรฐานสากล	การบริหารจัดการที่เหมาะสมกับประเภทและชนิดขยะ	ของเสียอันตรายชุมชนได้รับการจัดการอย่างถูกต้อง (ร้อยละ)	๐๐๔๐	ของเสียอันตรายชุมชนได้รับการจัดการอย่างถูกต้อง (ร้อยละ)	ร้อยละ	จังหวัด	Tier๑	สำนักงานทรัพยากรธรรมชาติและสิ่งแวดล้อมจังหวัด/องค์กรปกครองส่วนท้องถิ่นภายในจังหวัด	จังหวัด	

ห่วงโซ่คุณค่า (VC)	ปัจจัยแห่งความสำเร็จ (CSF)	ตัวชี้วัด	OS ID	รายการสถิติทางการ	การจัดจำแนก	ระดับการนำเสนอผล	สถานะความพร้อมเผยแพร่ (Tier)	หน่วยงานเจ้าของข้อมูล	ระดับหน่วยงานเจ้าของข้อมูล ^๒	หมายเหตุ
การจัดการมลพิษที่มีผลกระทบต่อสิ่งแวดล้อมและสารเคมีในภาคเกษตรทั้งระบบให้เป็นไปตามมาตรฐานสากล	การบริหารจัดการที่เหมาะสมกับประเภทและชนิดขยะ	มูลฝอยติดเชื้อได้รับการจัดการอย่างถูกต้อง (ร้อยละ)	๐๐๔๑	มูลฝอยติดเชื้อได้รับการจัดการอย่างถูกต้อง (ร้อยละ)	ร้อยละ	จังหวัด	Tier๑	สำนักงานทรัพยากรธรรมชาติและสิ่งแวดล้อมจังหวัด/องค์กรปกครองส่วนท้องถิ่นภายในจังหวัด	จังหวัด	
การสร้างการเติบโตอย่างยั่งยืนบนสังคมเศรษฐกิจสีเขียว	สภาพแวดล้อมที่เอื้อต่อการมีพื้นที่สีเขียวเพิ่มขึ้น	จำนวนพื้นที่เป้าหมายการพัฒนาสิ่งแวดล้อมที่ยั่งยืน	๐๐๔๔	จำนวนพื้นที่เป้าหมายการพัฒนาสิ่งแวดล้อมที่ยั่งยืน	ไร่	จังหวัด	Tier๑	สำนักงานทรัพยากรธรรมชาติและสิ่งแวดล้อมจังหวัด/องค์กรปกครองส่วนท้องถิ่นภายในจังหวัด	จังหวัด	
การสร้างการเติบโตอย่างยั่งยืนบนสังคมที่เป็นมิตรต่อสภาพภูมิอากาศ	สภาพแวดล้อมที่เอื้อต่อการเติบโตอย่างยั่งยืนบนสังคมที่เป็นมิตรต่อสภาพภูมิอากาศ	จำนวนกิจกรรมที่มีการขับเคลื่อนเพื่อสร้างภูมิคุ้มกันจากภัยธรรมชาติและรองรับกับการเปลี่ยนแปลงสภาพภูมิอากาศ (Climate change)	๐๐๔๕	จำนวนกิจกรรมที่มีการขับเคลื่อนเพื่อสร้างภูมิคุ้มกันจากภัยธรรมชาติและรองรับกับการเปลี่ยนแปลงสภาพภูมิอากาศ (Climate change)	ครั้ง	จังหวัด	Tier๒	สำนักงานป้องกันและบรรเทาสาธารณภัยจังหวัด	จังหวัด	

^๑ สถานะข้อมูล แบ่งเป็น ๑. พร้อมเผยแพร่ ๒. ต้องพัฒนา ๓. ไม่มีหน่วยงานรับผิดชอบ ๔. อื่นๆ

^๒ การส่งข้อมูลให้ส่วนราชการส่วนกลาง (กระทรวง กรม) แบ่งเป็น ๑. จัดส่ง ๒. ไม่ได้จัดส่ง เพื่อใช้ในการกำหนดหน่วยงานเจ้าของข้อมูล (Data Owner) และประสานกับกระทรวงกรมต้นสังกัดในการลงทะเบียนชุดข้อมูลในระบบบัญชีข้อมูลภาครัฐเพื่อให้บริการข้อมูลดังกล่าวต่อไป

๓.๑.๓ ประเด็นการพัฒนาที่ ๓ : การออกแบบการพัฒนาเมืองอัจฉริยะจังหวัดนนทบุรี (Smart City Model)

แนวทางการพัฒนา

๑. การออกแบบการพัฒนาเมืองอัจฉริยะในจังหวัดนนทบุรี

ตัวชี้วัด

๑. จำนวนพื้นที่ที่ได้รับการพัฒนาตามเป้าหมายเมืองทันสมัย Smart Nonthaburi (แห่ง)(สนง.ยธ.จ. นบ./ทล.นบ./ทช.นบ. และ อปท.ทุกแห่ง)

๒. จำนวนพื้นที่หรือเส้นทางที่ได้รับการพัฒนาตามเป้าหมาย Smart Security และ Smart CCTV (พื้นที่/เส้นทาง) (อปท. ทุกแห่ง)

๓. จำนวนพื้นที่ของ อปท. ที่ได้รับการพัฒนาให้เป็น Smart point (เช่น จุดบริการ wi-fi สาธารณะ จุดชาร์ตแบตเตอรี่สมาร์ทโฟน และข้อมูลข่าวสาร บนระบบจอดีจิทัล) (แห่ง) (อปท.ทุกแห่ง)

๔. ร้อยละครัวเรือนที่มีระบบอินเทอร์เน็ตความเร็ว (ร้อยละ) (สนง.สถิติจังหวัดนนทบุรี/อปท.ทุกแห่ง)

ห่วงโซ่คุณค่า (Value Chain) ที่สอดคล้องกับแผนพัฒนาจังหวัด

แนวคิดการจัดทำห่วงโซ่คุณค่า “ประเด็นการพัฒนาที่ ๓ การออกแบบการพัฒนาเมืองอัจฉริยะจังหวัดนนทบุรี (Smart City Model)” โดยเริ่มจากการศึกษาห่วงโซ่คุณค่าของประเทศไทย ๑๔๐ เป้าหมายแผนแม่บทย่อย ภายใต้แผนแม่บทภายใต้ยุทธศาสตร์ชาติ (๒๓ ด้าน)

ประเด็น ๖ พื้นที่และเมืองนำอยู่อัจฉริยะ ประกอบด้วย

- แผนแม่บทย่อย ๖.๑ การพัฒนาเมืองนำอยู่อัจฉริยะ

เป้าหมาย ๐๖๐๑๐๑ เมืองในพื้นที่เป้าหมายได้รับการพัฒนา เพื่อกระจายความเจริญและลดความเหลื่อมล้ำในทุกมิติ

ประเด็น ๗ โครงสร้างพื้นฐาน ระบบโลจิสติกส์และดิจิทัล ประกอบด้วย

- แผนแม่บทย่อย ๗.๑ โครงสร้างพื้นฐานด้านคมนาคมและระบบโลจิสติกส์

เป้าหมาย ๐๗๐๑๐๕ ผู้เสียชีวิตจากอุบัติเหตุทางถนนลดลง

- แผนแม่บทย่อย ๗.๓ โครงสร้างพื้นฐานด้านดิจิทัล

เป้าหมาย ๐๗๐๓๐๑ ประชาชนมีความสามารถในการเข้าถึงอินเทอร์เน็ตมากขึ้น

ประเด็น ๑๑ การพัฒนาศักยภาพคนตลอดช่วงชีวิต ประกอบด้วย

- แผนแม่บทย่อย ๑๑.๑ การสร้างสภาพแวดล้อมที่เอื้อต่อการพัฒนาและเสริมสร้างศักยภาพมนุษย์

เป้าหมาย ๑๑๐๑๐๑ ครอบครัวไทยมีความเข้มแข็งและมีจิตสำนึกความเป็นไทย ดำรงชีวิตแบบพอเพียงมากขึ้น

จากนั้นดำเนินการจัดทำห่วงโซ่คุณค่า (Value Chain) ที่สอดคล้องกับแผนพัฒนาจังหวัดนนทบุรี เรื่อง “การออกแบบการพัฒนาเมืองอัจฉริยะจังหวัดนนทบุรี” (ประเด็นการพัฒนาที่ ๓) ได้ดังภาพที่ ๑๘

* ที่มา ห่วงโซ่คุณค่าของประเทศไทย (Final Value Chain Thailand) ๑๔๐ เป้าหมายแผนแม่บทย่อยภายใต้แผนแม่บทภายใต้ยุทธศาสตร์ชาติ (ฉบับแก้ไขปี ๒๕๖๖) <http://nscr.nesdc.go.th/vc-thailand/>

ห่วงโซ่คุณค่า (Value Chain) “การออกแบบการพัฒนาเมืองอัจฉริยะจังหวัดนนทบุรี (Smart City Model)” (ประเด็นการพัฒนาที่ ๓)

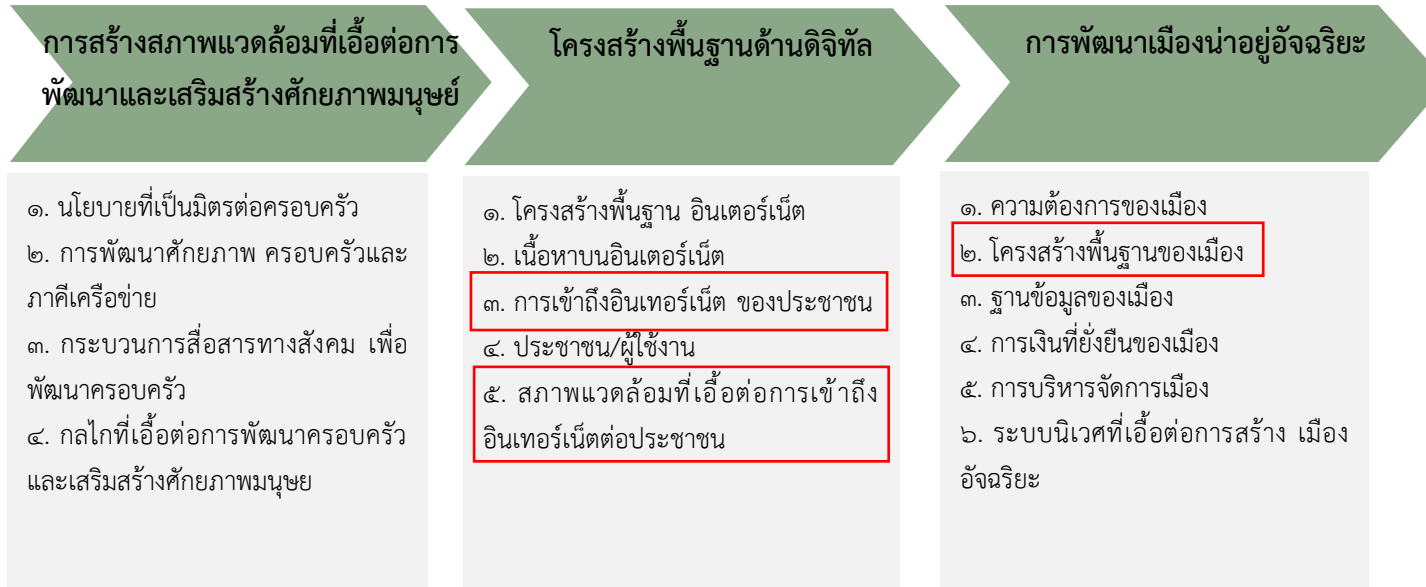

ภาพ ๑๘ ห่วงโซ่คุณค่า (Value Chain) “การออกแบบการพัฒนาเมืองอัจฉริยะจังหวัดนนทบุรี (Smart City Model)”

บัญชีสถิติทางการ

การจัดทำบัญชีสถิติทางการประเด็นการพัฒนาที่ ๓ “การออกแบบการพัฒนาเมืองอัจฉริยะจังหวัดนนทบุรี” หลังจากที่ได้มีการศึกษาแนวทางการพัฒนาจังหวัด (ประเด็นการพัฒนาที่ ๓) ที่สอดคล้องกับห่วงโซ่คุณค่า (Value Chain) ที่สอดคล้องกับแผนพัฒนาจังหวัดนนทบุรีแล้ว ต้องมีการคัดเลือกปัจจัยสู่ความสำเร็จ (Critical Success Factor) ที่มีความสำคัญในการบริหารงานในจังหวัด จากนั้นจัดทำบัญชีสถิติทางการ “การออกแบบการพัฒนาเมืองอัจฉริยะจังหวัดนนทบุรี” โดยศึกษายุทธศาสตร์ กลยุทธ์ แนวทางการพัฒนา ตลอดจนตัวชี้วัดภายใต้แผนระดับ ๓ เช่น แผนพัฒนาจังหวัดนนทบุรี ๕ ปี (พ.ศ. ๒๕๖๖ - ๒๕๗๐) ฉบับทบทวน ประจำปีประมาณ พ.ศ. ๒๕๖๘ เป็นต้น เพื่อบ่งชี้ปัจจัยสู่ความสำเร็จ (Critical Success Factor) พร้อมทั้งกำหนดรายการข้อมูลสถิติที่สำคัญ และจำเป็น จึงสามารถสรุปบัญชีสถิติทางการ “การออกแบบการพัฒนาเมืองอัจฉริยะจังหวัดนนทบุรี” ได้ดังตาราง ๑๗

ตาราง ๑๗ บัญชีสถิติทางการ “การออกแบบการพัฒนาเมืองอัจฉริยะจังหวัดนนทบุรี (Smart City Model)”

หัวข้อคุณค่า (VC)	ปัจจัยแห่งความสำเร็จ (CSF)	ตัวชี้วัด	OS ID	รายการสถิติทางการ	สถานะความพร้อมเผยแพร่ (Tier)	หน่วยงานเจ้าของข้อมูล	ระดับหน่วยงานเจ้าของข้อมูล ^๒	หมายเหตุ
การพัฒนาเมืองน่าอยู่อัจฉริยะ	โครงสร้างพื้นฐานของเมือง	จำนวนพื้นที่ที่ได้รับการพัฒนาตามเป้าหมายเมืองทันสมัย Smart Nonthaburi (แห่ง)	๐๐๐๔	จำนวนพื้นที่ที่ได้รับการพัฒนาตามเป้าหมายเมืองทันสมัย Smart Nonthaburi (แห่ง)	Tier๒	สำนักงานยุทธธรรมจังหวัด/ แขวงการทางจังหวัด/ แขวงการทางชนบท จังหวัด/องค์กรปกครองส่วนท้องถิ่นภายในจังหวัด	จังหวัด	
การพัฒนาเมืองน่าอยู่อัจฉริยะ	โครงสร้างพื้นฐานของเมือง	จำนวนพื้นที่หรือเส้นทางที่ได้รับการพัฒนาตามเป้าหมาย Smart Security และ Smart CCTV (พื้นที่/เส้นทาง)	๐๐๑๑	จำนวนพื้นที่หรือเส้นทางที่ได้รับการพัฒนาตามเป้าหมาย Smart Security และ Smart CCTV (พื้นที่/เส้นทาง)	Tier๒	องค์กรปกครองส่วนท้องถิ่นภายในจังหวัด	จังหวัด	
โครงสร้างพื้นฐานด้านดิจิทัล	สภาพแวดล้อมที่เอื้อต่อการเข้าถึงอินเทอร์เน็ตต่อประชาชน	จำนวนพื้นที่ของ อปท. ที่ได้รับการพัฒนาให้เป็น Smart point (เช่น จุดบริการ wi-fi สาธารณะ จุดชาร์ตแบตเตอรี่สมาร์ทโฟน และข้อมูลข่าวสาร บนระบบจอดีจิทัล) (แห่ง)	๐๐๒๒	จำนวนพื้นที่ของ อปท. ที่ได้รับการพัฒนาให้เป็น Smart point (เช่น จุดบริการ wi-fi สาธารณะ จุดชาร์ตแบตเตอรี่สมาร์ทโฟน และข้อมูลข่าวสาร บนระบบจอดีจิทัล) (แห่ง)	Tier๒	องค์กรปกครองส่วนท้องถิ่นภายในจังหวัด	จังหวัด	
โครงสร้างพื้นฐานด้านดิจิทัล	การเข้าถึงอินเทอร์เน็ตของประชาชน	ร้อยละครัวเรือนที่มีระบบอินเทอร์เน็ตความเร็ว (ร้อยละ)	๐๐๒๑	ร้อยละครัวเรือนที่มีระบบอินเทอร์เน็ตความเร็ว (ร้อยละ)	Tier๑	สำนักงานสถิติจังหวัด/ องค์กรปกครองส่วนท้องถิ่นภายในจังหวัด	จังหวัด	

^๑ สถานะข้อมูล แบ่งเป็น ๑. พร้อมเผยแพร่ ๒. ต้องพัฒนา ๓. ไม่มีหน่วยงานรับผิดชอบ ๔. อื่นๆ

^๒ การส่งข้อมูลให้ส่วนราชการส่วนกลาง (กระทรวง กรม) แบ่งเป็น ๑.จัดส่ง ๒. ไม่ได้จัดส่ง เพื่อใช้ในการกำหนดหน่วยงานเจ้าของข้อมูล (Data Owner) และประสานกับกระทรวงกรมต้นสังกัดในการลงทะเบียนชุดข้อมูลในระบบบัญชีข้อมูลภาครัฐเพื่อให้บริการข้อมูลดังกล่าวต่อไป

๓.๑.๔ ประเด็นการพัฒนาที่ ๔ : การเติบโตของสังคมที่ควบคู่ไปกับคุณภาพชีวิตของประชาชนที่มีมาตรฐานสูง (The growth of the society coupled with the high standards of quality of life of the people)

แนวทางการพัฒนา

๑. การยกระดับคุณภาพชีวิต และความมั่นคงปลอดภัยในชีวิตและทรัพย์สิน
๒. การพัฒนาโครงสร้างพื้นฐานด้านคมนาคมขนส่งและสาธารณสุข/โภชนาการ/การศึกษา/สาธารณสุข/สาธารณสุข/ที่อยู่อาศัย

๓. การลดความเหลื่อมล้ำและการกระจายรายได้

ตัวชี้วัด

๑. อัตราการเสียชีวิตจากอุบัติเหตุทางถนนต่อประชากรแสนคน
๒. ร้อยละความสำเร็จในการแก้ปัญหาจุดเสี่ยงอุบัติเหตุทางถนนจังหวัดนนทบุรี (เมื่อแก้ไขแล้วสามารถลดปัญหาได้)
๓. จำนวนพื้นที่ที่ได้รับการพัฒนาโครงสร้างพื้นฐาน (อารยสถาปัตยกรรม) รองรับกลุ่มผู้พิการ สูงอายุ และกลุ่มเปราะบาง (แห่ง)
๔. จำนวนเส้นทางที่ได้รับการปรับปรุงพัฒนา และสร้างใหม่เพื่อการจัดระเบียบเมืองปรับภูมิทัศน์เมือง และเสริมสร้างเมืองแห่งคุณภาพชีวิตของเมืองแห่งการอยู่อาศัย (เส้นทาง)
๕. ร้อยละความสำเร็จในการแก้ปัญหาน้ำท่วมพื้นที่ถนน พื้นที่ประชาชน พื้นที่สาธารณะ หรือจุดเสี่ยงน้ำท่วม (เมื่อแก้ไขแล้วสามารถลดปัญหาได้) (ร้อยละ)
๖. ร้อยละที่เพิ่มขึ้นของครัวเรือนที่เข้าถึงน้ำประปา
๗. การแจ้งความคดี ชีวิตร่างกาย เพศ และคดีประทุษร้ายต่อทรัพย์สิน (รายต่อประชากรแสนคน)
๘. ร้อยละที่ลดลงของคดีด้านกระทำความผิดร่างกายและทรัพย์สิน (ร้อยละ)
๙. ร้อยละของหมู่บ้าน/ชุมชนที่ไม่พบปัญหายาเสพติด (ไม่น้อยกว่าร้อยละ)
๑๐. อัตราการรอบรู้ด้านสุขภาพของประชาชน (ร้อยละ)
๑๑. จำนวนชุมชนวิถีชีวิตตามปรัชญาของเศรษฐกิจพอเพียง (ชุมชน)
๑๒. ความสุขมวลรวมของหมู่บ้าน/ชุมชน (Gross Village Happiness : GVH)
๑๓. ร้อยละการเพิ่มขึ้นของมูลค่าผลิตภัณฑ์ทางวัฒนธรรม (CPOT) ต่อปี
๑๔. ร้อยละของประชากรที่เจ็บป่วยที่เป็นผู้ป่วยใน (ร้อยละ)
๑๕. ครัวเรือนที่มีที่อยู่อาศัยใช้วัสดุคงทนและเป็นของตนเอง (ร้อยละ)
๑๖. ร้อยละของผู้สูงอายุที่มีมาตรฐานคุณภาพชีวิตที่ดี (ร้อยละ)
๑๗. ร้อยละของประชากรกลุ่มเปราะบางที่ได้รับการช่วยเหลือและพัฒนาคุณภาพชีวิต (ร้อยละ)
๑๘. ร้อยละของความพึงพอใจของผู้สูงอายุที่มีต่อการพัฒนาสภาพแวดล้อมเมืองเพื่อผู้สูงอายุและกลุ่มเปราะบาง
๑๙. ระดับความพึงพอใจของประชาชนต่อการบริการภาครัฐ (ร้อยละ)

ห่วงโซ่คุณค่า (Value Chain) ที่สอดคล้องกับแผนพัฒนาจังหวัด

แนวความคิดจัดทำห่วงโซ่คุณค่า “ประเด็นการพัฒนาที่ ๔ การเติบโตของสังคมที่ควบคู่ไปกับคุณภาพชีวิตของประชาชนที่มีมาตรฐานสูง (The growth of the society coupled with the high standards of quality of life of the people)” โดยเริ่มจากการศึกษาห่วงโซ่คุณค่าของประเทศไทย ๑๔๐ เป้าหมายแผนแม่บทย่อย ภายใต้แผนแม่บทภายใต้ยุทธศาสตร์ชาติ (๒๓ ด้าน)

ประเด็น ๑ ความมั่นคง ประกอบด้วย

- แผนแม่บทย่อย ๑.๑ การรักษาความสงบภายในประเทศ

เป้าหมาย ๐๑๐๑๐๑ ประชาชนมีความมั่นคง ปลอดภัยในชีวิตและทรัพย์สินเพิ่มขึ้น

ประเด็น ๖ พื้นที่และเมืองน่าอยู่อัจฉริยะ ประกอบด้วย

- แผนแม่บทย่อย ๖.๒ การพัฒนาพื้นที่เมือง ชนบท เกษตรกรรม และอุตสาหกรรมเชิงนิเวศที่มี การบริหารจัดการ ตามแผนผังภูมิวิเวศอย่างยั่งยืน

เป้าหมาย ๐๖๐๒๐๑ เมืองมีระบบจัดการสิ่งแวดล้อมและมลพิษ ที่มีประสิทธิภาพ ครอบคลุม และได้มาตรฐาน

ประเด็น ๗ โครงสร้างพื้นฐาน ระบบโลจิสติกส์และดิจิทัล ประกอบด้วย

- แผนแม่บทย่อย ๗.๑ โครงสร้างพื้นฐานด้านคมนาคมและระบบโลจิสติกส์

เป้าหมาย ๐๗๐๑๐๔ การเดินทางด้วยระบบขนส่งสาธารณะในเขตเมืองเพิ่มขึ้น

เป้าหมาย ๐๗๐๑๐๕ ผู้เสียชีวิตจากอุบัติเหตุทางถนนลดลง

ประเด็น ๑๓ การเสริมสร้างให้คนไทยมีสุขภาวะที่ดี ประกอบด้วย

- แผนแม่บทย่อย ๑๓.๑ การสร้างความรอบรู้ด้านสุขภาวะและการป้องกันและควบคุมปัจจัย เสี่ยงที่คุกคามสุขภาวะ

เป้าหมาย ๑๓๐๑๐๑ ประชาชนมีความรอบรู้ด้านสุขภาวะสามารถดูแลสุขภาพมีพฤติกรรม สุขภาพที่พึงประสงค์และสามารถป้องกัน และลดโรคที่สามารถป้องกันได้เกิดเป็นสังคมเข้มแข็งมี สุขภาพดีสูงขึ้น

ประเด็น ๑๕ พลังทางสังคม ประกอบด้วย

- แผนแม่บทย่อย ๑๕.๒ การรองรับสังคมสูงวัยเชิงรุก

เป้าหมาย ๑๕๐๒๐๑ ประชากรไทยมีการเตรียมการก่อนยามสูงอายุเพื่อให้สูงวัยอย่างมี คุณภาพเพิ่มขึ้น

ประเด็น ๑๘ การเติบโตอย่างยั่งยืน ประกอบด้วย

- แผนแม่บทย่อย ๑๘.๑ การสร้างการเติบโตอย่างยั่งยืนบนสังคมเศรษฐกิจสีเขียว

เป้าหมาย ๑๘๐๑๐๑ การบริโภคและการผลิตของประเทศมีความยั่งยืนสูง

ประเด็น ๑๙ การบริหารจัดการน้ำทั้งระบบ ประกอบด้วย

- แผนแม่บทย่อย ๑๙.๑ การพัฒนาการจัดการน้ำเชิงลุ่มน้ำทั้งระบบเพื่อเพิ่มความมั่นคงด้านน้ำ ของประเทศ

เป้าหมาย ๑๙๐๑๐๑ ระดับความมั่นคงด้านน้ำอุปโภคบริโภคเพิ่มขึ้น

เป้าหมาย ๑๙๐๑๐๒ การรับมือกับพิบัติภัยด้านน้ำเพิ่มขึ้น

จากนั้นดำเนินการจัดทำห่วงโซ่คุณค่า (Value Chain) ที่สอดคล้องกับแผนพัฒนาจังหวัดนนทบุรี เรื่อง “การเติบโตของสังคมที่ควบคู่ไปกับคุณภาพชีวิตของประชาชนที่มีมาตรฐานสูง” (ประเด็นการพัฒนาที่ ๔) ได้ดังภาพที่ ๑๙

* ที่มา ห่วงโซ่คุณค่าของประเทศไทย (Final Value Chain Thailand) ๑๔๐ เป้าหมายแผนแม่บทย่อยภายใต้แผนแม่บทภายใต้ยุทธศาสตร์ชาติ (ฉบับแก้ไขปี ๒๕๖๖) <http://nscr.nesdc.go.th/vc-thailand/>

ห่วงโซ่คุณค่า (Value Chain) “การเติบโตของสังคมที่ควบคู่ไปกับคุณภาพชีวิตของประชาชนที่มีมาตรฐานสูง” (ประเด็นการพัฒนาที่ ๔)

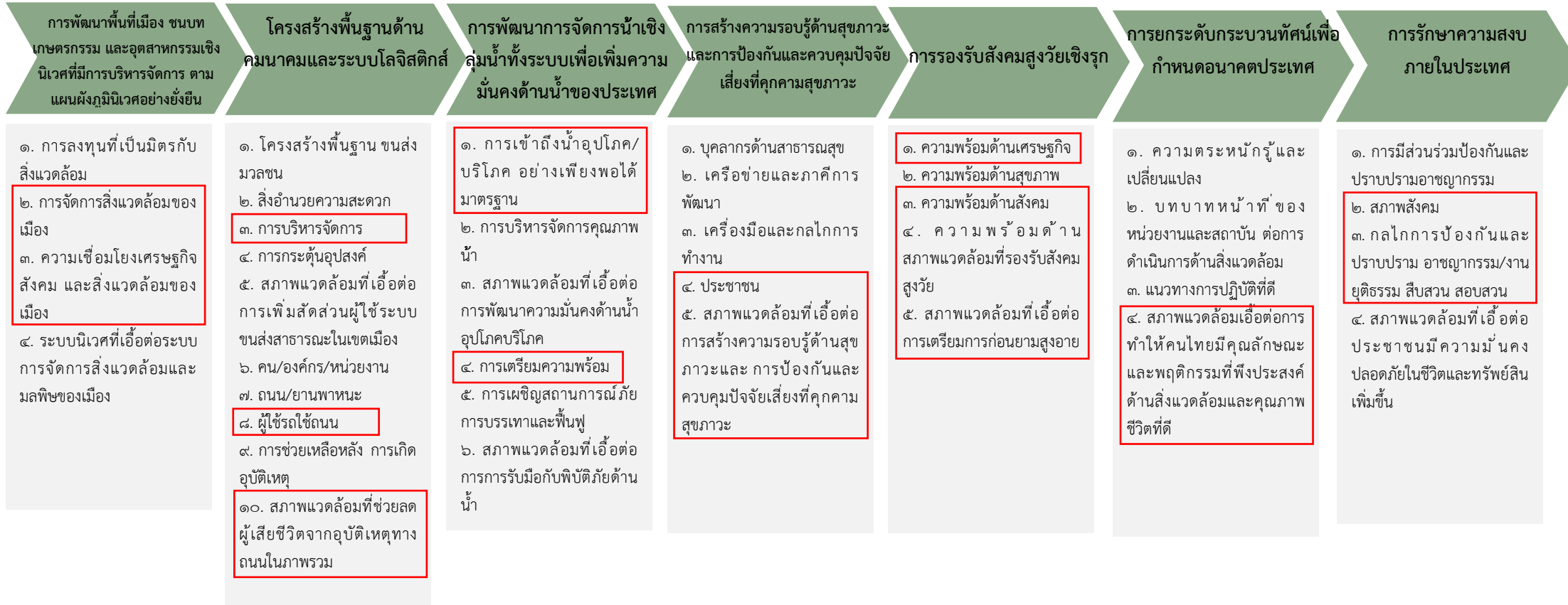

ภาพ ๑๙ ห่วงโซ่คุณค่า (Value Chain) “การเติบโตของสังคมที่ควบคู่ไปกับคุณภาพชีวิตของประชาชนที่มีมาตรฐานสูง”

บัญชีสถิติทางการ

การจัดทำบัญชีสถิติทางการประเด็นการพัฒนาที่ ๔ “การเติบโตของสังคมที่ควบคู่ไปกับคุณภาพชีวิตของประชาชนที่มีมาตรฐานสูง” หลังจากที่ได้มีการศึกษาแนวทางการพัฒนาจังหวัด (ประเด็นการพัฒนาที่ ๔) ที่สอดคล้องกับห่วงโซ่คุณค่า (Value Chain) ที่สอดคล้องกับแผนพัฒนาจังหวัดนนทบุรีแล้ว ต้องมีการคัดเลือกปัจจัยสู่ความสำเร็จ (Critical Success Factor) ที่มีความสำคัญในการบริหารงานในจังหวัด จากนั้นจัดทำบัญชีสถิติทางการ “การเติบโตของสังคมที่ควบคู่ไปกับคุณภาพชีวิตของประชาชนที่มีมาตรฐานสูง” โดยศึกษา ยุทธศาสตร์ กลยุทธ์ แนวทางการพัฒนา ตลอดจนตัวชี้วัดภายใต้แผนระดับ ๓ เช่น แผนพัฒนาจังหวัดนนทบุรี ๕ ปี (พ.ศ. ๒๕๖๖ - ๒๕๗๐) ฉบับทบทวน ประจำปีประมาณ พ.ศ. ๒๕๖๘ เป็นต้น เพื่อบ่งชี้ปัจจัยสู่ความสำเร็จ (Critical Success Factor) พร้อมทั้งกำหนดรายการข้อมูลสถิติที่สำคัญ และจำเป็น จึงสามารถสรุปบัญชีสถิติทางการ “การเติบโตของสังคมที่ควบคู่ไปกับคุณภาพชีวิตของประชาชนที่มีมาตรฐานสูง” ได้ดังตาราง ๑๘

ตาราง ๑๘ บัญชีสถิติทางการ “การเติบโตของสังคมที่ควบคู่ไปกับคุณภาพชีวิตของประชาชนที่มีมาตรฐานสูง”

หัวข้อคุณค่า (VC)	ปัจจัยแห่งความสำเร็จ (CSF)	ตัวชี้วัด	OS ID	รายการสถิติทางการ	สถานะความพร้อมเผยแพร่ (Tier)	หน่วยงานเจ้าของข้อมูล	ระดับหน่วยงานเจ้าของข้อมูล ^๒	หมายเหตุ
โครงสร้างพื้นฐานด้านคมนาคมและระบบโลจิสติกส์	ผู้ใช้รถใช้ถนน	อัตราการเสียชีวิตจากอุบัติเหตุทางถนนต่อประชากรแสนคน	๐๐๐๑	อัตราการเสียชีวิตจากอุบัติเหตุทางถนนต่อประชากรแสนคน	Tier๑	สำนักงานป้องกันและบรรเทาสาธารณภัยจังหวัด	จังหวัด	
โครงสร้างพื้นฐานด้านคมนาคมและระบบโลจิสติกส์	สภาพแวดล้อมที่ช่วยลดผู้เสียชีวิตจากอุบัติเหตุทางถนนในภาพรวม	ร้อยละความสำเร็จในการแก้ปัญหาจุดเสี่ยงอุบัติเหตุทางถนนจังหวัดนนทบุรี (เมื่อแก้ไขแล้วสามารถลดปัญหาได้)	๐๐๐๒	ร้อยละความสำเร็จในการแก้ปัญหาจุดเสี่ยงอุบัติเหตุทางถนนจังหวัดนนทบุรี (เมื่อแก้ไขแล้วสามารถลดปัญหาได้)	Tier๒	แขวงทางจังหวัด/แขวงทางชนบทจังหวัด/องค์กรปกครองส่วนท้องถิ่นภายในจังหวัด	จังหวัด	
การรองรับสังคมสูงวัยเชิงรุก	ความพร้อมด้านสภาพแวดล้อมที่รองรับสังคมสูงวัย	จำนวนพื้นที่ที่ได้รับการพัฒนาโครงสร้างพื้นฐาน (อารยสถาปัตย์) รองรับกลุ่มผู้พิการ สูงอายุ และกลุ่มเปราะบาง (แห่ง)	๐๐๐๓	จำนวนพื้นที่ที่ได้รับการพัฒนาโครงสร้างพื้นฐาน (อารยสถาปัตย์) รองรับกลุ่มผู้พิการ สูงอายุ และกลุ่มเปราะบาง (แห่ง)	Tier๒	สำนักงานพัฒนาสังคมและความมั่นคงของมนุษย์จังหวัด/สำนักงานยุติธรรมจังหวัด/แขวงทางจังหวัด/แขวงทางชนบทจังหวัด/องค์กรปกครองส่วนท้องถิ่นภายในจังหวัด	จังหวัด	
โครงสร้างพื้นฐานด้านคมนาคมและระบบโลจิสติกส์	การบริหารจัดการ	จำนวนเส้นทางที่ได้รับการปรับปรุงพัฒนา และสร้างใหม่เพื่อการจัดระเบียบเมืองปรับภูมิทัศน์เมือง และเสริมสร้างเมืองแห่ง	๐๐๐๕	จำนวนเส้นทางที่ได้รับการปรับปรุงพัฒนา และสร้างใหม่เพื่อการจัดระเบียบเมืองปรับภูมิทัศน์เมือง และเสริมสร้างเมืองแห่ง	Tier๒	สำนักงานยุติธรรมจังหวัด/แขวงทางจังหวัด/ แขวงทางทางชนบทจังหวัด/องค์กรปกครองส่วนท้องถิ่นภายในจังหวัด	จังหวัด	

ห่วงโซ่คุณค่า (VC)	ปัจจัยแห่งความสำเร็จ (CSF)	ตัวชี้วัด	OS ID	รายการสถิติทางการ	สถานะความพร้อมเผยแพร่ (Tier)	หน่วยงานเจ้าของข้อมูล	ระดับหน่วยงานเจ้าของข้อมูล ^๒	หมายเหตุ
		คุณภาพชีวิตของเมือง แห่งการอยู่อาศัย (เส้นทาง)		คุณภาพชีวิตของเมือง แห่งการอยู่อาศัย (เส้นทาง)				
การพัฒนาการจัดการน้ำเชิงลุ่มน้ำทั้งระบบเพื่อเพิ่มความมั่นคงด้านน้ำของประเทศ	การเตรียมความพร้อม	ร้อยละความสำเร็จในการแก้ปัญหาน้ำท่วมพื้นที่ถนน พื้นที่ประชาชน พื้นที่สาธารณะ หรือจุดเสี่ยงน้ำท่วม (เมื่อแก้ไขแล้วสามารถลดปัญหาได้) (ร้อยละ)	๐๐๐๖	ร้อยละความสำเร็จในการแก้ปัญหาน้ำท่วมพื้นที่ถนน พื้นที่ประชาชน พื้นที่สาธารณะ หรือจุดเสี่ยงน้ำท่วม (เมื่อแก้ไขแล้วสามารถลดปัญหาได้) (ร้อยละ)	Tier๑	แขวงทางจังหวัด/แขวง การทางชนบทจังหวัด/ องค์กรปกครองส่วน ท้องถิ่นภายในจังหวัด	จังหวัด	
การพัฒนาการจัดการน้ำเชิงลุ่มน้ำทั้งระบบเพื่อเพิ่มความมั่นคงด้านน้ำของประเทศ	การเข้าถึงน้ำอุปโภค/บริโภคอย่างเพียงพอได้มาตรฐาน	ร้อยละที่เพิ่มขึ้นของครัวเรือนที่เข้าถึงน้ำประปา	๐๐๐๗	ร้อยละที่เพิ่มขึ้นของครัวเรือนที่เข้าถึงน้ำประปา	Tier๑	การประปานครหลวง	จังหวัด	
การรักษาความสงบภายในประเทศ	สภาพสังคม	การแจ้งความคดี ชีวิตร่างกาย เพศ และคดีประทุษร้ายต่อทรัพย์สิน (รายต่อประชากรแสนคน)	๐๐๐๘	การแจ้งความคดี ชีวิตร่างกาย เพศ และคดีประทุษร้ายต่อทรัพย์สิน (รายต่อประชากรแสนคน)	Tier๑	ตำรวจภูธรจังหวัด	จังหวัด	

ห่วงโซ่คุณค่า (VC)	ปัจจัยแห่งความสำเร็จ (CSF)	ตัวชี้วัด	OS ID	รายการสถิติทางการ	สถานะความพร้อมเผยแพร่ (Tier)	หน่วยงานเจ้าของข้อมูล	ระดับหน่วยงานเจ้าของข้อมูล ^๒	หมายเหตุ
การรักษาความสงบภายในประเทศ	สภาพสังคม	ร้อยละที่ลดลงของคดีด้านกระทำความผิดร่างกายและทรัพย์สิน (ร้อยละ)	๐๐๐๙	ร้อยละที่ลดลงของคดีด้านกระทำความผิดร่างกายและทรัพย์สิน (ร้อยละ)	Tier๑	ตำรวจภูธรจังหวัด	จังหวัด	
การรักษาความสงบภายในประเทศ	กลไกการป้องกันและปราบปรามอาชญากรรม/งานยุติธรรม สืบสวนสอบสวน	ร้อยละของหมู่บ้าน/ชุมชนที่ไม่พบปัญหาอาชญากรรม (ไม่น้อยกว่าร้อยละ)	๐๐๑๐	ร้อยละของหมู่บ้าน/ชุมชนที่ไม่พบปัญหาอาชญากรรม (ไม่น้อยกว่าร้อยละ)	Tier๑	ปกครองจังหวัด	จังหวัด	
การสร้างความรู้ด้านสุขภาวะและการป้องกันและควบคุมปัจจัยเสี่ยงที่คุกคามสุขภาวะ	ประชาชน	อัตราการรอบรู้ด้านสุขภาพของประชาชน (ร้อยละ)	๐๐๑๒	อัตราการรอบรู้ด้านสุขภาพของประชาชน (ร้อยละ)	Tier๑	สำนักงานสาธารณสุขจังหวัด	จังหวัด	
การยกระดับกระบวนการทัศน์เพื่อกำหนดอนาคตประเทศ	ความตระหนักรู้และเปลี่ยนแปลงพฤติกรรมด้านสิ่งแวดล้อมของคนไทย	จำนวนชุมชนวิถีชีวิตตามปรัชญาของเศรษฐกิจพอเพียง (ชุมชน)	๐๐๑๓	จำนวนชุมชนวิถีชีวิตตามปรัชญาของเศรษฐกิจพอเพียง (ชุมชน)	Tier๑	สำนักงานพัฒนาชุมชนจังหวัด	จังหวัด	
การยกระดับกระบวนการทัศน์	สภาพแวดล้อมเอื้อต่อการทำให้คนไทยมีคุณลักษณะ	ความสุขมวลรวมของหมู่บ้าน/ชุมชน (Gross	๐๐๑๔	ความสุขมวลรวมของหมู่บ้าน/ชุมชน (Gross Village	Tier๒	สำนักงานพัฒนาสังคมและความมั่นคงของมนุษย์จังหวัด/สำนักงาน	จังหวัด	

ห่วงโซ่คุณค่า (VC)	ปัจจัยแห่งความสำเร็จ (CSF)	ตัวชี้วัด	OS ID	รายการสถิติทางการ	สถานะความพร้อมเผยแพร่ (Tier)	หน่วยงานเจ้าของข้อมูล	ระดับหน่วยงานเจ้าของข้อมูล ^๒	หมายเหตุ
เพื่อ กำหนดอนาคตประเทศ	และพฤติกรรมที่พึงประสงค์ด้านสิ่งแวดล้อมและคุณภาพชีวิตที่ดี	Village Happiness : GVH)		Happiness : GVH)		สาธารณสุขจังหวัด/ที่ทำการปกครองจังหวัด/สำนักงานพาณิชย์จังหวัด		
การพัฒนาพื้นที่เมือง ชนบท เกษตรกรรม และอุตสาหกรรมเชิงนิเวศที่มีการบริหารจัดการตามแผนผังภูมิโนเวศอย่างยั่งยืน	ความเชื่อมโยงเศรษฐกิจ สังคม และสิ่งแวดล้อมของเมือง	ร้อยละการเพิ่มขึ้นของมูลค่าผลิตภัณฑ์ทางวัฒนธรรม (CPOT) ต่อปี	๐๐๑๕	ร้อยละการเพิ่มขึ้นของมูลค่าผลิตภัณฑ์ทางวัฒนธรรม (CPOT) ต่อปี	Tier๑	สำนักงานวัฒนธรรมจังหวัด	จังหวัด	
การสร้างความรู้ด้านสุขภาพและการป้องกันและควบคุมปัจจัยเสี่ยงที่คุกคามสุขภาพ	สภาพแวดล้อมที่เอื้อต่อการสร้างความรู้ด้านสุขภาพและการป้องกันและควบคุมปัจจัยเสี่ยงที่คุกคามสุขภาพ	ร้อยละของประชากรที่เจ็บป่วยที่เป็นผู้ป่วยใน (ร้อยละ)	๐๐๑๖	ร้อยละของประชากรที่เจ็บป่วยที่เป็นผู้ป่วยใน (ร้อยละ)	Tier๑	สำนักงานสาธารณสุขจังหวัด	จังหวัด	
การพัฒนาพื้นที่เมือง ชนบท เกษตรกรรม และอุตสาหกรรมเชิงนิเวศที่มีการบริหารจัดการ	การจัดการสิ่งแวดล้อมของเมือง	ครัวเรือนที่มีที่อยู่อาศัยใช้วัสดุคงทนและเป็นของตนเอง (ร้อยละ)	๐๐๑๗	ครัวเรือนที่มีที่อยู่อาศัยใช้วัสดุคงทนและเป็นของตนเอง (ร้อยละ)	Tier๑	สำนักงานสถิติจังหวัด	จังหวัด	

ห่วงโซ่คุณค่า (VC)	ปัจจัยแห่งความสำเร็จ (CSF)	ตัวชี้วัด	OS ID	รายการสถิติทางการ	สถานะความพร้อมเผยแพร่ (Tier)	หน่วยงานเจ้าของข้อมูล	ระดับหน่วยงานเจ้าของข้อมูล ^๒	หมายเหตุ
ตามแผนผังภูมิ นิเวศอย่างยั่งยืน								
การรองรับสังคม สูงวัยเชิงรุก	ความพร้อมด้าน สังคม	ร้อยละของผู้สูงอายุที่มี มาตรฐานคุณภาพชีวิตที่ดี (ร้อยละ)	๐๐๑๘	ร้อยละของผู้สูงอายุที่มี มาตรฐานคุณภาพชีวิตที่ดี (ร้อยละ)	Tier๒	สำนักงานพัฒนาสังคม และความมั่นคงของ มนุษย์จังหวัด/สำนักงาน สาธารณสุขจังหวัด/ องค์กรปกครองส่วน ท้องถิ่นภายในจังหวัด	จังหวัด	
การรองรับสังคม สูงวัยเชิงรุก	ความพร้อมด้าน เศรษฐกิจ	ร้อยละของประชากร กลุ่มเปราะบางที่ได้รับ การช่วยเหลือและ พัฒนาคุณภาพชีวิต (ร้อยละ)	๐๐๑๙	ร้อยละของประชากร กลุ่มเปราะบางที่ได้รับ การช่วยเหลือและ พัฒนาคุณภาพชีวิต (ร้อยละ)	Tier๑	สำนักงานพัฒนาสังคม และความมั่นคงของ มนุษย์จังหวัด/สำนักงาน จังหวัด/องค์กรปกครอง ส่วนท้องถิ่นภายใน จังหวัด	จังหวัด	
การรองรับสังคม สูงวัยเชิงรุก	สภาพแวดล้อมที่ เอื้อต่อการ เตรียมการก่อน ยามสูงอายุ	ร้อยละของความพึง พอใจของผู้สูงอายุที่มีต่อ การพัฒนา สภาพแวดล้อมเมืองเพื่อ ผู้สูงอายุและกลุ่ม เปราะบาง	๐๐๒๐	ร้อยละของความพึง พอใจของผู้สูงอายุที่มีต่อ การพัฒนา สภาพแวดล้อมเมืองเพื่อ ผู้สูงอายุและกลุ่ม เปราะบาง	Tier๒	สำนักงานพัฒนาสังคม และความมั่นคงของ มนุษย์จังหวัด/สำนักงาน สาธารณสุขจังหวัด/ องค์กรปกครองส่วน ท้องถิ่นภายในจังหวัด	จังหวัด	
การยกระดับ กระบวนการ เพื่อ กหนด อนาคตประเทศ	สภาพแวดล้อมเอื้อ ต่อการทำให้คน ไทยมีคุณลักษณะ และพฤติกรรมที่ พึงประสงค์ด้าน	ระดับความพึงพอใจของ ประชาชนต่อการบริการ ภาครัฐ (ร้อยละ)	๐๐๒๓	ระดับความพึงพอใจของ ประชาชนต่อการบริการ ภาครัฐ (ร้อยละ)	Tier๑	สำนักงานจังหวัด	จังหวัด	

ห่วงโซ่คุณค่า (VC)	ปัจจัยแห่งความสำเร็จ (CSF)	ตัวชี้วัด	OS ID	รายการสถิติทางการ	สถานะความพร้อมเผยแพร่ (Tier)	หน่วยงานเจ้าของข้อมูล	ระดับหน่วยงานเจ้าของข้อมูล ^๒	หมายเหตุ
	สิ่งแวดล้อมและคุณภาพชีวิตที่ดี							

^๑ สถานะข้อมูล แบ่งเป็น ๑. พร้อมเผยแพร่ ๒. ต้องพัฒนา ๓. ไม่มีหน่วยงานรับผิดชอบ ๔. อื่นๆ

^๒ การส่งข้อมูลให้ส่วนราชการส่วนกลาง (กระทรวง กรม) แบ่งเป็น ๑. จัดส่ง ๒. ไม่ได้จัดส่ง เพื่อใช้ในการกำหนดหน่วยงานเจ้าของข้อมูล (Data Owner) และประสานกับกระทรวงกรมต้นสังกัดในการลงทะเบียนชุดข้อมูลในระบบบัญชีข้อมูลภาครัฐเพื่อให้บริการข้อมูลดังกล่าวต่อไป

๓.๒ บัญชีสถิติทางการตามตัวชี้วัดการพัฒนาระดับจังหวัด

จากรายงานตัวชี้วัดการพัฒนาระดับจังหวัดและกลุ่มจังหวัด เดือนกันยายน พ.ศ. ๒๕๖๖ ของสำนักงานสภาพัฒนาการเศรษฐกิจและสังคมแห่งชาติ พบว่า จังหวัดนนทบุรีมีตัวชี้วัดต้องพัฒนาในลำดับแรกคือ มิติด้านการพัฒนาคน โดยเฉพาะตัวชี้วัด ทารกแรกเกิดที่มีน้ำหนักต่ำกว่าเกณฑ์ (ร้อยละ) อัตราการคลอดมีชีพในหญิงอายุ ๑๕ – ๑๙ ปี (คนต่อประชากรหญิงอายุ ๑๕ – ๑๙ ปี พันคน) ประชากรที่เจ็บป่วยที่เป็นผู้ป่วยใน (ร้อยละ) การเข้าเรียนมัธยมศึกษาตอนปลายและอาชีวศึกษา (ร้อยละ) และจำนวนปีการศึกษาเฉลี่ยประชากรไทยอายุ ๑๕ – ๕๙ ปี เพื่อให้ค่าดัชนีการพัฒนามีค่าสูงกว่าค่ากลางของประเทศ ในขณะเดียวกันต้องมีการพัฒนาในมิติด้านเศรษฐกิจและความมั่งคั่ง ด้านสิ่งแวดล้อม ด้านสันติภาพและยุติธรรม และด้านความเป็นหุ้นส่วนพัฒนาควบคู่กันไปด้วย ซึ่งการพัฒนาในแต่ละมิติจะต้องอาศัยข้อมูลต่าง ๆ ที่เกี่ยวข้องเป็นตัวบ่งชี้ว่าจังหวัดได้มีการพัฒนาไปในทิศทางที่ดีขึ้น ซึ่งมีรายการสถิติที่สำคัญและจำเป็น ตามตัวชี้วัดการพัฒนาจังหวัด ดังตาราง ๑๙

ตาราง ๑๙ บัญชีสถิติทางการ “ตัวชี้วัดการพัฒนาในระดับจังหวัด จังหวัดนนทบุรี”

มิติการพัฒนา	OS ID	รายการสถิติทางการ	สถานะความพร้อมเผยแพร่ (Tier)	หน่วยงานเจ้าของข้อมูล	ระดับหน่วยงานเจ้าของข้อมูล	หมายเหตุ
ด้านการพัฒนาคน	๐๓๓๑	สัดส่วนประชากรยากจน (ร้อยละ)	Tier๑	สำนักงานสภาพัฒนาการเศรษฐกิจและสังคมแห่งชาติ	กรม	
ด้านการพัฒนาคน	๐๓๓๒	ทารกแรกเกิดที่มีน้ำหนักต่ำกว่าเกณฑ์ (ร้อยละ)	Tier๑	สำนักงานสภาพัฒนาการเศรษฐกิจและสังคมแห่งชาติ	กรม	
ด้านการพัฒนาคน	๐๓๓๓	เด็ก ๐ - ๕ ปีที่มีพัฒนาการสมวัย (ร้อยละ)	Tier๑	สำนักงานสภาพัฒนาการเศรษฐกิจและสังคมแห่งชาติ	กรม	
ด้านการพัฒนาคน	๐๓๓๔	อัตราการคลอดมีชีพในหญิงอายุ ๑๕ - ๑๙ ปี (ต่อประชากรหญิงอายุ ๑๕ - ๑๙ ปีพันคน)	Tier๑	สำนักงานสภาพัฒนาการเศรษฐกิจและสังคมแห่งชาติ	กรม	
ด้านการพัฒนาคน	๐๓๓๕	ประชากรที่เจ็บป่วยที่เป็นผู้ป่วยใน (ร้อยละ)	Tier๑	สำนักงานสภาพัฒนาการเศรษฐกิจและสังคมแห่งชาติ	กรม	
ด้านการพัฒนาคน	๐๓๓๖	อัตราส่วนประชากรต่อแพทย์ (คน/แพทย์)	Tier๑	สำนักงานสภาพัฒนาการเศรษฐกิจและสังคมแห่งชาติ	กรม	
ด้านการพัฒนาคน	๐๓๓๗	การเข้าเรียนมัธยมศึกษาตอนปลายและอาชีวศึกษา (ร้อยละ)	Tier๑	สำนักงานสภาพัฒนาการเศรษฐกิจและสังคมแห่งชาติ	กรม	
ด้านการพัฒนาคน	๐๓๓๘	จำนวนปีการศึกษาเฉลี่ยประชากรไทยอายุ ๑๕ - ๕๙ ปี (ปี)	Tier๑	สำนักงานสภาพัฒนาการเศรษฐกิจและสังคมแห่งชาติ	กรม	
ด้านการพัฒนาคน	๐๓๓๙	คะแนนเฉลี่ยการทดสอบ O - NET ระดับมัธยมศึกษาตอนปลาย (คะแนน)	Tier๑	สำนักงานสภาพัฒนาการเศรษฐกิจและสังคมแห่งชาติ	กรม	
ด้านเศรษฐกิจและความมั่งคั่ง	๐๓๔๐	อัตราการเปลี่ยนแปลงของรายได้เฉลี่ยของเดือนของครัวเรือนในจังหวัด (ร้อยละ)	Tier๑	สำนักงานสภาพัฒนาการเศรษฐกิจและสังคมแห่งชาติ	กรม	
ด้านเศรษฐกิจและความมั่งคั่ง	๐๓๔๑	อัตราการเปลี่ยนแปลงของผลิตภัณฑ์จังหวัด (ร้อยละ)	Tier๑	สำนักงานสภาพัฒนาการเศรษฐกิจและสังคมแห่งชาติ	กรม	

มิติการพัฒนา	OS ID	รายการสถิติทางการ	สถานะความพร้อมเผยแพร่ (Tier)	หน่วยงานเจ้าของข้อมูล	ระดับหน่วยงานเจ้าของข้อมูล	หมายเหตุ
ด้านเศรษฐกิจและความมั่นคง	๐๓๔๒	มูลค่าผลิตภัณฑ์จังหวัดเฉลี่ยต่อหัว (บาท/คน)	Tier๑	สำนักงานสภาพัฒนาการเศรษฐกิจและสังคมแห่งชาติ	กรม	
ด้านเศรษฐกิจและความมั่นคง	๐๓๔๓	อัตราการขยายตัวรายได้ท่องเที่ยว (ร้อยละ)	Tier๑	สำนักงานสภาพัฒนาการเศรษฐกิจและสังคมแห่งชาติ	กรม	
ด้านเศรษฐกิจและความมั่นคง	๐๓๔๔	อัตราการว่างงาน (ร้อยละ)	Tier๑	สำนักงานสภาพัฒนาการเศรษฐกิจและสังคมแห่งชาติ	กรม	
ด้านเศรษฐกิจและความมั่นคง	๐๓๔๕	อัตราส่วนหนี้เฉลี่ยต่อรายได้เฉลี่ยของครัวเรือน (เท่า)	Tier๑	สำนักงานสภาพัฒนาการเศรษฐกิจและสังคมแห่งชาติ	กรม	
ด้านเศรษฐกิจและความมั่นคง	๐๓๔๖	ผลิตภาพแรงงาน (บาท/คน)	Tier๑	สำนักงานสภาพัฒนาการเศรษฐกิจและสังคมแห่งชาติ	กรม	
ด้านเศรษฐกิจและความมั่นคง	๐๓๔๗	แรงงานที่มีหลักประกันทางสังคม (ร้อยละ)	Tier๑	สำนักงานสภาพัฒนาการเศรษฐกิจและสังคมแห่งชาติ	กรม	
ด้านเศรษฐกิจและความมั่นคง	๐๓๔๘	ครัวเรือนที่มีที่อยู่อาศัยใช้วัสดุคงทนและเป็นของตนเอง (ร้อยละ)	Tier๑	สำนักงานสภาพัฒนาการเศรษฐกิจและสังคมแห่งชาติ	กรม	
ด้านเศรษฐกิจและความมั่นคง	๐๓๔๙	หมู่บ้านที่ถนนสายหลักใช้การได้ตลอดปี (ร้อยละ)	Tier๑	สำนักงานสภาพัฒนาการเศรษฐกิจและสังคมแห่งชาติ	กรม	
ด้านเศรษฐกิจและความมั่นคง	๐๓๕๐	สัมประสิทธิ์ความไม่เสมอภาคของรายได้	Tier๑	สำนักงานสภาพัฒนาการเศรษฐกิจและสังคมแห่งชาติ	กรม	
ด้านสิ่งแวดล้อม	๐๓๕๑	อัตราการเปลี่ยนแปลงของพื้นที่ป่าไม้ในจังหวัด (ร้อยละ)	Tier๑	สำนักงานสภาพัฒนาการเศรษฐกิจและสังคมแห่งชาติ	กรม	
ด้านสิ่งแวดล้อม	๐๓๕๒	สัดส่วนปริมาณขยะที่กำจัดถูกต้องต่อปริมาณขยะที่เกิดขึ้น (ร้อยละ)	Tier๑	สำนักงานสภาพัฒนาการเศรษฐกิจและสังคมแห่งชาติ	กรม	
ด้านสิ่งแวดล้อม	๐๓๕๓	ครัวเรือนที่เข้าถึงน้ำประปา (ร้อยละ)	Tier๑	สำนักงานสภาพัฒนาการเศรษฐกิจและสังคมแห่งชาติ	กรม	

มิติการพัฒนา	OS ID	รายการสถิติทางการ	สถานะความพร้อมเผยแพร่ (Tier)	หน่วยงานเจ้าของข้อมูล	ระดับหน่วยงานเจ้าของข้อมูล	หมายเหตุ
ด้านสิ่งแวดล้อม	๐๓๕๔	ประชากรที่ประสบภัยพิบัติ (ร้อยละ)	Tier๑	สำนักงานสภาพัฒนาการเศรษฐกิจและสังคมแห่งชาติ	กรม	
ด้านสิ่งแวดล้อม	๐๓๕๕	อัตราการร้องเรียนปัญหามลพิษ (เรื่องต่อประชากรแสนคน)	Tier๑	สำนักงานสภาพัฒนาการเศรษฐกิจและสังคมแห่งชาติ	กรม	
ด้านสันติภาพและยุติธรรม	๐๓๕๖	การแจ้งความคดี ชีวิต ร่างกาย เพศ และคดีประทุษร้ายต่อทรัพย์สิน (รายต่อประชากรแสนคน)	Tier๑	สำนักงานสภาพัฒนาการเศรษฐกิจและสังคมแห่งชาติ	กรม	
ด้านสันติภาพและยุติธรรม	๐๓๕๗	จำนวนผู้ต้องหาคดียาเสพติด (ต่อแสนคน)	Tier๑	สำนักงานสภาพัฒนาการเศรษฐกิจและสังคมแห่งชาติ	กรม	
ด้านสันติภาพและยุติธรรม	๐๓๕๘	จำนวนผู้เข้ารับการรักษาพยาบาล (ต่อแสนคน)	Tier๑	สำนักงานสภาพัฒนาการเศรษฐกิจและสังคมแห่งชาติ	กรม	
ด้านสันติภาพและยุติธรรม	๐๓๕๙	จำนวนเจ้าหน้าที่ตำรวจ (ต่อแสนคน)	Tier๑	สำนักงานสภาพัฒนาการเศรษฐกิจและสังคมแห่งชาติ	กรม	
ด้านสันติภาพและยุติธรรม	๐๓๖๐	การฆ่าตัวตายสำเร็จ (รายต่อประชากรแสนคน)	Tier๑	สำนักงานสภาพัฒนาการเศรษฐกิจและสังคมแห่งชาติ	กรม	
ด้านความเป็นหุ้นส่วนพัฒนา	๐๓๖๑	ประชากรที่เข้าถึงอินเทอร์เน็ต (ร้อยละ)	Tier๑	สำนักงานสภาพัฒนาการเศรษฐกิจและสังคมแห่งชาติ	กรม	
ด้านความเป็นหุ้นส่วนพัฒนา	๐๓๖๒	ภาษีที่ท้องถิ่นจัดเก็บได้ต่อรายได้รวมที่ไม่รวมเงินอุดหนุนและเงินอุดหนุนเฉพาะกิจ (ร้อยละ)	Tier๑	สำนักงานสภาพัฒนาการเศรษฐกิจและสังคมแห่งชาติ	กรม	
ด้านความเป็นหุ้นส่วนพัฒนา	๐๓๖๓	ความสามารถในการเบิกจ่ายงบประมาณของจังหวัด (ร้อยละ)	Tier๑	สำนักงานสภาพัฒนาการเศรษฐกิจและสังคมแห่งชาติ	กรม	
ด้านความเป็นหุ้นส่วนพัฒนา	๐๓๖๔	จำนวนองค์กรชุมชน (แห่งต่อประชากรแสนคน)	Tier๑	สำนักงานสภาพัฒนาการเศรษฐกิจและสังคมแห่งชาติ	กรม	

๓.๓ บัญชีสถิติทางการตามประเด็นสำคัญของจังหวัด

ด้วยพระราชบัญญัติการบริหารงานและการให้บริการภาครัฐผ่านระบบดิจิทัล พ.ศ. ๒๕๖๒ กำหนดให้หน่วยงานของรัฐจัดให้มีการบริหารจัดการ การบูรณาการข้อมูลภาครัฐ การทำงานให้มีความสอดคล้องกัน การเชื่อมโยงเข้าด้วยกันอย่างมั่นคงปลอดภัยและมีธรรมาภิบาล หน่วยงานภาครัฐจึงจำเป็นต้องดำเนินการจัดทำ คำอธิบายชุดข้อมูลดิจิทัลของภาครัฐและบัญชีข้อมูลให้มีความถูกต้อง ครบถ้วน และเป็นปัจจุบัน ซึ่งเป็นส่วนหนึ่งของการจัดทำธรรมาภิบาลข้อมูลภาครัฐให้เป็นไปตามความในมาตรา ๗ (๒) (๙) และมาตรา ๘ แห่งพระราชบัญญัติดังกล่าว และประกาศคณะกรรมการพัฒนารัฐบาลดิจิทัล เรื่อง ธรรมาภิบาลข้อมูลภาครัฐ ข้อ ๔ (๖) อันจะนำไปสู่การพัฒนากระบวนการข้อมูลที่สำคัญของภาครัฐเพื่อประโยชน์ในการกำหนดหลักเกณฑ์และวิธีการเชื่อมโยง แลกเปลี่ยน และบูรณาการข้อมูลของหน่วยงานของรัฐอย่างเป็นระบบ ตลอดจนการพัฒนา ศูนย์กลางข้อมูลเปิดภาครัฐ เพื่อให้ประชาชนสามารถเข้าถึงและใช้ประโยชน์ได้อย่างมีประสิทธิภาพ จากการประชุมหารือร่วมกับผู้บริหารของจังหวัด ให้ความเห็นชอบในการจัดทำบัญชีข้อมูลจังหวัดและวิเคราะห์ สารสนเทศที่สัมพันธ์กับประเด็นการพัฒนาจังหวัด ๔ ประเด็น ดังต่อไปนี้

ปีงบประมาณ พ.ศ. ๒๕๖๕ เรื่อง การแก้ไขปัญหาจุดเสี่ยงน้ำท่วมขังถนนบริเวณแยกแคราย อำเภอเมือง จังหวัดนนทบุรี ปี พ.ศ. ๒๕๖๕ โดยมีความสัมพันธ์กับประเด็นการพัฒนาจังหวัด คือซึ่งสอดคล้องกับเป้าหมาย ยุทธศาสตร์การพัฒนาจังหวัดนนทบุรี “จังหวัดนนทบุรีเป็นเมืองน่าอยู่ (Livable City)” พัฒนาโครงสร้าง การขนส่งสาธารณะและระบบสาธารณสุขปลอดภัย ความมั่นคงปลอดภัยในชีวิตและทรัพย์สิน พัฒนาพื้นที่ของ จังหวัดนนทบุรีให้มีมิตรกับสิ่งแวดล้อม เพื่อการพัฒนาเมืองให้ประชาชนมีคุณภาพชีวิตที่ดี ที่ยั่งยืน ภายใต้ ประเด็นการพัฒนา ๓ ด้าน ดังนี้ ประเด็นการพัฒนาที่ ๑ พัฒนาจังหวัดสู่สังคมที่มีความมั่นคง ปลอดภัย และ ทันสมัย เพื่อเป็นต้นแบบเมืองแห่งอนาคต ประเด็นการพัฒนาที่ ๒ พัฒนาเศรษฐกิจมูลค่าสูง เศรษฐกิจฐานราก ให้ก้าวหน้า และเติบโตอย่างต่อเนื่องกระจายทั่วทั้งจังหวัด ประเด็นการพัฒนาที่ ๓ สร้างความยั่งยืนของ การพัฒนาที่เติบโตบนคุณภาพชีวิตที่เป็นมิตรกับสิ่งแวดล้อม

ปีงบประมาณ พ.ศ. ๒๕๖๖ เรื่อง การท่องเที่ยว สอดคล้องกับประเด็นพัฒนาจังหวัดที่ ๒ “พัฒนา เศรษฐกิจมูลค่าสูง เศรษฐกิจฐานรากให้ก้าวหน้า และเติบโตอย่างต่อเนื่อง กระจายทั่วทั้งจังหวัด นนทบุรี” และเรื่อง ชะง่อนฝอย สอดคล้องกับประเด็นการพัฒนาจังหวัดที่ ๓ “สร้างความยั่งยืนของการพัฒนา ที่เติบโตบนคุณภาพชีวิตที่เป็นมิตรกับสิ่งแวดล้อม” ทั้งนี้ประเด็นพัฒนาจังหวัดทั้ง ๒ เรื่อง สอดคล้องนโยบาย จังหวัดนนทบุรี “นนทบุรี ๖ ดี สู่เมืองน่าอยู่ (Livable City)” โดยเฉพาะด้านเศรษฐกิจดี และสิ่งแวดล้อมดี ของผู้ว่าราชการจังหวัดนนทบุรี

ปีงบประมาณ พ.ศ. ๒๕๖๗ เรื่อง การศึกษาที่มีคุณภาพมาตรฐาน : ด้านการอ่าน การเขียน สอดคล้อง กับประเด็นการพัฒนาจังหวัด ประเด็นที่ ๑ พัฒนาจังหวัดสู่สังคมที่มีความมั่นคง ปลอดภัย และทันสมัย เพื่อ เป็นต้นแบบแห่งเมืองอนาคต ภายใต้แผนพัฒนาจังหวัดนนทบุรี ๕ ปี (พ.ศ.๒๕๖๖ - ๒๕๗๐) ฉบับทบทวน ประจำปีงบประมาณ พ.ศ.๒๕๖๗ คือการเป็น “เมืองสังคมน่าอยู่ เมืองเศรษฐกิจก้าวหน้า และเมืองการพัฒนา ยั่งยืน”

๓.๓.๑ บัญชีสถิติทางการตามประเด็นสำคัญของจังหวัด “การแก้ไขปัญหาคัดเสี้ยนน้ำท่วมขังถนนบริเวณแยกแคราย อำเภอเมือง จังหวัดนนทบุรี ปี พ.ศ. ๒๕๖๕”

วัตถุประสงค์

๑. เพื่อให้หน่วยงานที่เกี่ยวข้องกับตัวชี้วัด สามารถจัดทำบัญชีข้อมูลของหน่วยงาน ได้สอดคล้องตามมาตรฐาน และนำชุดข้อมูลที่จัดทำบัญชีข้อมูล มาวิเคราะห์ และจัดทำเป็นสารสนเทศ ตามโจทย์ความต้องการของหน่วยงาน รวมถึงความต้องการของผู้บริหาร

๒. เพื่อให้หน่วยงานภาครัฐเห็นประโยชน์ของบัญชีข้อมูล เพื่อสืบค้น และใช้งานข้อมูลภายในหน่วยงานได้สะดวกขึ้น และสามารถสืบค้น ร้องขอ เข้าถึงข้อมูลข้ามหน่วยงานได้ตามสิทธิ์ผ่านระบบอิเล็กทรอนิกส์

๓. เพื่อให้ภาคเอกชนและประชาชน สามารถเข้าถึงและใช้ประโยชน์ข้อมูลภาครัฐที่เปิดเผยได้จากการจัดทำบัญชี ข้อมูลของหน่วยงานผ่าน GD Catalog Platform และให้บริการที่ เว็บไซต์: <https://nonthaburi.gdcatalog.go.th> ได้อย่างสะดวกรวดเร็ว

๔. เพื่อให้มีข้อมูลที่สามารถตอบสนองต่อประเด็นยุทธศาสตร์จังหวัดของจังหวัดนนทบุรี จึงได้เลือกประเด็นสำคัญ Pain Point “การแก้ไขปัญหาคัดเสี้ยนน้ำท่วมขังถนนบริเวณแยกแคราย”

จากการวิเคราะห์ห่วงโซ่คุณค่าตามประเด็นการพัฒนาจังหวัด รายงานตัวชี้วัดการพัฒนาระดับจังหวัด และจากการประชุมหารือร่วมกับผู้บริหารของจังหวัด จึงถอดรายการสถิติทางการเป็นบัญชี ซึ่งมีรายการสถิติที่สำคัญและจำเป็น ๑๘ รายการ ตามตัวชี้วัดการพัฒนาจังหวัด ดังตาราง ๒๐

ตาราง ๒๐ บัญชีสถิติทางการ “การแก้ไขปัญหาจุดเสี่ยงน้ำท่วมขังถนนบริเวณแยกแคราย อำเภอเมือง จังหวัดนนทบุรี ปี พ.ศ. ๒๕๖๕”

OS ID	รายการสถิติทางการ	สถานะความพร้อม เผยแพร่ (Tier)	หน่วยงานเจ้าของข้อมูล	ระดับหน่วยงาน เจ้าของข้อมูล	หมายเหตุ
๐๐๘๐	แผนที่ท่อระบายน้ำ	Tier ๑	เทศบาลนครนนทบุรี	จังหวัด	
๐๐๘๑	เครื่องวัดปริมาณน้ำฝนที่พร้อมใช้งาน	Tier ๑	เทศบาลนครนนทบุรี	จังหวัด	
๐๐๘๒	ระดับน้ำประตูลอยน้ำคลองบางซื่อน้อย	Tier ๑	เทศบาลนครนนทบุรี	จังหวัด	
๐๐๘๓	จุดติดตั้งสถานีสูบน้ำ	Tier ๑	เทศบาลนครนนทบุรี	จังหวัด	
๐๐๘๔	ระดับน้ำผิวถนนบริเวณแยกแคราย	Tier ๑	เทศบาลนครนนทบุรี	จังหวัด	
๐๐๘๕	การขุดลอกคลองบางซื่อน้อย	Tier ๑	เทศบาลนครนนทบุรี	จังหวัด	
๐๐๘๖	การเก็บขยะผักตบชวา	Tier ๑	เทศบาลนครนนทบุรี	จังหวัด	
๐๐๘๗	ภาพกล้องวงจรปิดบริเวณหน้า LOTUS และหน้าสถาบันโรคทรวงอก	Tier ๑	เทศบาลนครนนทบุรี	จังหวัด	
๐๐๘๘	ภาพกล้องวงจรปิด ณ ประตูลอยน้ำบางซื่อน้อย	Tier ๑	เทศบาลนครนนทบุรี	จังหวัด	
๐๐๘๙	ปริมาณน้ำฝนบริเวณแยกแคราย	Tier ๑	เทศบาลนครนนทบุรี	จังหวัด	
๐๐๙๐	ขนาดของท่อระบายน้ำ	Tier ๑	แขวงทางหลวงนนทบุรี	จังหวัด	
๐๐๙๑	งบประมาณที่ใช้ในการแก้ไขปัญหาจุดเสี่ยงน้ำท่วมขังถนนบริเวณแยกแคราย	Tier ๑	สำนักงานจังหวัดนนทบุรี	จังหวัด	
๐๐๙๒	แผนการป้องกันและแก้ไขบริเวณแยกแคราย	Tier ๑	สำนักงานป้องกันและบรรเทาสาธารณภัยจังหวัดนนทบุรี	จังหวัด	
๐๐๙๓	ช่องทางการเข้าถึงสถานการณ์น้ำท่วมขัง	Tier ๑	สำนักงานป้องกันและบรรเทาสาธารณภัยจังหวัดนนทบุรี	จังหวัด	
๐๐๙๔	เรื่องร้องเรียนเกี่ยวกับน้ำท่วมขังซ้ำซาก	Tier ๑	ศูนย์ดำรงธรรมจังหวัดนนทบุรี	จังหวัด	

OS ID	รายการสถิติทางการ	สถานะความพร้อม เผยแพร่ (Tier)	หน่วยงานเจ้าของข้อมูล	ระดับหน่วยงาน เจ้าของข้อมูล	หมายเหตุ
๐๐๙๕	ช่องทางการเข้าถึงข้อมูลการแจ้งเตือนน้ำท่วมขัง	Tier ๑	สำนักงานประชาสัมพันธ์จังหวัด นนทบุรี	จังหวัด	
๐๐๙๖	ความพึงพอใจภาครัฐของประชาชนเกี่ยวกับการแก้ไขปัญหา น้ำท่วมขังถนน	Tier ๑	สำนักงานสถิติจังหวัดนนทบุรี	จังหวัด	
๐๐๙๗	การแก้ไขปัญหาจุดเสี่ยงน้ำท่วมขังถนนบริเวณแยกแคราย	Tier ๑	สำนักงานสถิติจังหวัดนนทบุรี	จังหวัด	

๓.๓.๒ บัญชีสถิติทางการตามประเด็นสำคัญของจังหวัด “การท่องเที่ยว”

๑. เพื่อให้หน่วยงานที่เกี่ยวข้องด้านการเสริมสร้างเศรษฐกิจ สามารถจัดทำบัญชีข้อมูล สอดคล้องตามมาตรฐานและนำชุดข้อมูลที่จัดทำบัญชีข้อมูลจังหวัดมาวิเคราะห์ และจัดทำเป็นสารสนเทศที่ตอบโจทย์ความต้องการของส่วนราชการและผู้บริหารในจังหวัดได้

๒. เพื่อให้หน่วยงานภาครัฐเห็นประโยชน์ของบัญชีข้อมูล เพื่อสืบค้น และใช้งานข้อมูลภายในหน่วยงานได้สะดวกขึ้น และสามารถสืบค้น ร้องขอ เข้าถึงข้อมูลข้ามหน่วยงานได้ตามสิทธิ์ผ่านระบบอิเล็กทรอนิกส์

๓. เพื่อให้ภาคเอกชนและประชาชน สามารถเข้าถึงและใช้ประโยชน์ข้อมูลภาครัฐที่เปิดเผยได้จากการจัดทำบัญชีข้อมูลจังหวัดผ่าน GD Catalog Platform และให้บริการที่เว็บไซต์ : <https://nonhaburi.gdcatalog.go.th/> ได้อย่างสะดวกรวดเร็ว

๔. เพื่อให้มีข้อมูลที่สามารถตอบสนองต่อประเด็นการพัฒนาจังหวัด จังหวัดนนทบุรีจึงได้เลือกประเด็น “การท่องเที่ยว”

จากการวิเคราะห์ห่วงโซ่คุณค่าตามประเด็นการพัฒนาจังหวัด รายงานตัวชี้วัดการพัฒนาระดับจังหวัด และจากการประชุมหารือร่วมกับผู้บริหารของจังหวัด จึงถอดรายการสถิติทางการเป็นบัญชี ซึ่งมีรายการสถิติที่สำคัญและจำเป็น ๒๔ รายการ ตามตัวชี้วัดการพัฒนาจังหวัด ดังตารางที่ ๒๑

ตาราง ๒๑ บัญชีสถิติทางการ “การท่องเที่ยว”

OS ID	รายการสถิติทางการ	สถานะความพร้อม เผยแพร่ (Tier)	หน่วยงานเจ้าของข้อมูล	ระดับหน่วยงาน เจ้าของข้อมูล	หมายเหตุ
๐๐๙๘	รายได้จากการท่องเที่ยว	Tier ๑	สำนักงานการท่องเที่ยวและกีฬาจังหวัดนนทบุรี	จังหวัด	
๐๐๙๙	จำนวนนักท่องเที่ยว	Tier ๑	สำนักงานการท่องเที่ยวและกีฬาจังหวัดนนทบุรี	จังหวัด	
๐๑๐๐	แหล่งท่องเที่ยวของจังหวัดนนทบุรี	Tier ๑	สำนักงานการท่องเที่ยวและกีฬาจังหวัดนนทบุรี	จังหวัด	
๐๑๐๑	กิจกรรมและรูปแบบการท่องเที่ยว	Tier ๑	สำนักงานการท่องเที่ยวและกีฬาจังหวัดนนทบุรี	จังหวัด	
๐๑๐๒	เส้นทางท่องเที่ยวจังหวัดนนทบุรี	Tier ๑	สำนักงานการท่องเที่ยวและกีฬาจังหวัดนนทบุรี	จังหวัด	
๐๑๐๓	การช่วยเหลือนักท่องเที่ยวชาวต่างชาติภายใน จังหวัดนนทบุรี	Tier ๑	สำนักงานการท่องเที่ยวและกีฬาจังหวัดนนทบุรี	จังหวัด	
๐๑๐๔	การเข้าพักในจังหวัดนนทบุรี	Tier ๑	สำนักงานการท่องเที่ยวและกีฬาจังหวัดนนทบุรี	จังหวัด	
๐๑๐๕	ปฏิทินการท่องเที่ยวประจำปี	Tier ๑	สำนักงานการท่องเที่ยวและกีฬาจังหวัดนนทบุรี	จังหวัด	
๐๑๐๖	ช่องทางการประชาสัมพันธ์สร้างภาพลักษณ์การ ท่องเที่ยว	Tier ๑	สำนักงานการท่องเที่ยวและกีฬาจังหวัดนนทบุรี	จังหวัด	
๐๑๐๗	มัคคุเทศก์ในพื้นที่จังหวัดนนทบุรี	Tier ๑	สำนักงานการท่องเที่ยวและกีฬาจังหวัดนนทบุรี	จังหวัด	
๐๑๐๘	เรือรองรับการท่องเที่ยวจังหวัดนนทบุรี	Tier ๑	สำนักงานเจ้าท่าภูมิภาคสาขานนนทบุรี	จังหวัด	
๐๑๐๙	สินค้าของฝากของที่ระลึกของจังหวัดนนทบุรีที่ได้ การรับรองมาตรฐาน	Tier ๑	สำนักงานพัฒนาชุมชนจังหวัดนนทบุรี	จังหวัด	
๐๑๑๐	รายชื่อโรงแรมที่ผ่านการรับรองมาตรฐาน	Tier ๑	ที่ทำการปกครองจังหวัดนนทบุรี	จังหวัด	
๐๑๑๑	สถานบริการสาธารณสุขจังหวัดนนทบุรี	Tier ๑	สำนักงานสาธารณสุขจังหวัดนนทบุรี	จังหวัด	
๐๑๑๒	กิจกรรมชุมชนสืบสานวัฒนธรรมประเพณี	Tier ๑	สำนักงานวัฒนธรรมจังหวัดนนทบุรี	จังหวัด	

OS ID	รายการสถิติทางการ	สถานะความพร้อม เผยแพร่ (Tier)	หน่วยงานเจ้าของข้อมูล	ระดับหน่วยงาน เจ้าของข้อมูล	หมายเหตุ
๐๑๑๓	รายชื่อนิติบุคคลที่ทำธุรกิจจัดนำเที่ยว	Tier ๑	สำนักงานพาณิชย์จังหวัดนนทบุรี	จังหวัด	
๐๑๑๔	กล้อง CCTV	Tier ๑	สำนักงานจังหวัดนนทบุรี	จังหวัด	
๐๑๑๕	การท่องเที่ยว	Tier ๑	สำนักงานสถิติจังหวัดนนทบุรี	จังหวัด	Visualization
๐๑๑๖	เครือข่ายการท่องเที่ยวจังหวัดนนทบุรี	Tier ๑	กรมส่งเสริมการเกษตร	กรม	
๐๑๑๗	ร้านอาหารที่ได้มาตรฐาน SHA จังหวัดนนทบุรี	Tier ๑	กระทรวงการท่องเที่ยวและกีฬา	กรม	
๐๑๑๘	สถานประกอบการด้านสุขภาพและความงามที่ได้ มาตรฐาน SHA จังหวัดนนทบุรี	Tier ๑	กระทรวงการท่องเที่ยวและกีฬา	กรม	
๐๑๑๙	ที่พักและโฮมสเตย์ที่ได้รับมาตรฐาน SHA จังหวัด นนทบุรี	Tier ๑	กระทรวงการท่องเที่ยวและกีฬา	กรม	
๐๑๒๐	สถานีตำรวจจังหวัดนนทบุรี	Tier ๑	สำนักงานตำรวจแห่งชาติ	กรม	
๐๑๒๑	รถรองรับการท่องเที่ยวจังหวัดนนทบุรี	Tier ๑	กรมการขนส่งทางบก	กรม	

๓.๓.๓ บัญชีสถิติทางการตามประเด็นสำคัญของจังหวัด “ขยะมูลฝอย”

๑. เพื่อให้หน่วยงานที่เกี่ยวข้องด้านการเสริมสร้างเศรษฐกิจ สามารถจัดทำบัญชีข้อมูล สอดคล้องตามมาตรฐานและนำชุดข้อมูลที่จัดทำบัญชีข้อมูลจังหวัดมาวิเคราะห์ และจัดทำเป็นสารสนเทศที่ตอบโจทย์ความต้องการของส่วนราชการและผู้บริหารในจังหวัดได้

๒. เพื่อให้หน่วยงานภาครัฐเห็นประโยชน์ของบัญชีข้อมูล เพื่อสืบค้น และใช้งานข้อมูลภายในหน่วยงานได้สะดวกขึ้น และสามารถสืบค้น ร้องขอ เข้าถึงข้อมูลข้ามหน่วยงานได้ตามสิทธิ์ผ่านระบบอิเล็กทรอนิกส์

๓. เพื่อให้ภาคเอกชนและประชาชน สามารถเข้าถึงและใช้ประโยชน์ข้อมูลภาครัฐที่เปิดเผยได้จากการจัดทำบัญชีข้อมูลจังหวัดผ่าน GD Catalog Platform และให้บริการที่เว็บไซต์ : <https://nonhaburi.gdcatalog.go.th/> ได้อย่างสะดวกรวดเร็ว

๔. เพื่อให้มีข้อมูลที่สามารถตอบสนองต่อประเด็นการพัฒนาจังหวัด จังหวัดนนทบุรีจึงได้เลือกประเด็น คือ ประเด็นขยะมูลฝอย

จากการวิเคราะห์ห่วงโซ่คุณค่าตามประเด็นการพัฒนาจังหวัด รายงานตัวชี้วัดการพัฒนาระดับจังหวัด และจากการประชุมหารือร่วมกับผู้บริหารของจังหวัด จึงถอดรายการสถิติทางการเป็นบัญชี ซึ่งมีรายการสถิติที่สำคัญและจำเป็น ๒๔ รายการ ตามตัวชี้วัดการพัฒนาจังหวัด ดังตารางที่ ๒๒

ตาราง ๒๒ บัญชีสถิติทางการ “ขยะมูลฝอย”

OS ID	รายการสถิติทางการ	สถานะความพร้อม เผยแพร่ (Tier)	หน่วยงานเจ้าของข้อมูล	ระดับหน่วยงาน เจ้าของข้อมูล	หมายเหตุ
๐๑๒๒	ปริมาณขยะมูลฝอยที่เก็บขนไปกำจัด	Tier ๑	สำนักงานส่งเสริมการปกครองท้องถิ่น จังหวัดนนทบุรี	จังหวัด	
๐๑๒๓	สถานที่กำจัดขยะมูลฝอย	Tier ๑	สำนักงานส่งเสริมการปกครองท้องถิ่น จังหวัดนนทบุรี	จังหวัด	
๐๑๒๔	ปริมาณขยะติดเชื้อที่กำจัดอย่างถูกต้อง	Tier ๑	สำนักงานส่งเสริมการปกครองท้องถิ่น จังหวัดนนทบุรี	จังหวัด	
๐๑๒๕	การจัดทำนวัตกรรมท้องถิ่นที่เพิ่มประสิทธิภาพในการ บริหารจัดการขยะมูลฝอยชุมชน	Tier ๑	สำนักงานส่งเสริมการปกครองท้องถิ่น จังหวัดนนทบุรี	จังหวัด	
๐๑๒๖	ปริมาณขยะเปียก	Tier ๑	สำนักงานส่งเสริมการปกครองท้องถิ่น จังหวัดนนทบุรี	จังหวัด	
๐๑๒๗	ปริมาณขยะมูลฝอยในครัวเรือนที่นำไปใช้ประโยชน์	Tier ๑	สำนักงานส่งเสริมการปกครองท้องถิ่น จังหวัดนนทบุรี	จังหวัด	
๐๑๒๘	ปริมาณขยะมูลฝอยชุมชนที่เกิดขึ้น	Tier ๑	สำนักงานส่งเสริมการปกครองท้องถิ่น จังหวัดนนทบุรี	จังหวัด	
๐๑๒๙	แผนปฏิบัติการจัดการขยะมูลฝอยชุมชน	Tier ๑	สำนักงานส่งเสริมการปกครองท้องถิ่น จังหวัดนนทบุรี	จังหวัด	
๐๑๓๐	ครัวเรือนที่มีการจัดเก็บขยะมูลฝอย	Tier ๑	สำนักงานส่งเสริมการปกครองท้องถิ่น จังหวัดนนทบุรี	จังหวัด	
๐๑๓๑	ครัวเรือนที่มีการจัดทำถังขยะเปียก	Tier ๑	สำนักงานส่งเสริมการปกครองท้องถิ่น จังหวัดนนทบุรี	จังหวัด	
๐๑๓๒	รายได้จากการจัดเก็บขยะมูลฝอยและขนไปกำจัด	Tier ๑	สำนักงานส่งเสริมการปกครองท้องถิ่น จังหวัดนนทบุรี	จังหวัด	

OS ID	รายการสถิติทางการ	สถานะความพร้อม เผยแพร่ (Tier)	หน่วยงานเจ้าของข้อมูล	ระดับหน่วยงาน เจ้าของข้อมูล	หมายเหตุ
๐๑๓๓	องค์กรปกครองส่วนท้องถิ่นที่มีการออกข้อบัญญัติ เทศบัญญัติขยะมูลฝอย	Tier ๑	สำนักงานส่งเสริมการปกครองท้องถิ่น จังหวัดนนทบุรี	จังหวัด	
๐๑๓๔	ปริมาณขยะรีไซเคิล	Tier ๑	สำนักงานส่งเสริมการปกครองท้องถิ่น จังหวัดนนทบุรี	จังหวัด	
๐๑๓๕	ค่าใช้จ่ายในการบริหารจัดการขยะ	Tier ๑	สำนักงานส่งเสริมการปกครองท้องถิ่น จังหวัดนนทบุรี	จังหวัด	
๐๑๓๖	ปริมาณขยะอันตรายที่เกิดขึ้น	Tier ๑	สำนักงานส่งเสริมการปกครองท้องถิ่น จังหวัดนนทบุรี	จังหวัด	
๐๑๓๗	พาหนะที่ใช้ในการขนส่งขยะมูลฝอย	Tier ๑	สำนักงานส่งเสริมการปกครองท้องถิ่น จังหวัดนนทบุรี	จังหวัด	
๐๑๓๘	กิจกรรมให้ความรู้และความเข้าใจในการจัดการปัญหาขยะ จังหวัดนนทบุรี	Tier ๑	สำนักงานส่งเสริมการปกครองท้องถิ่น จังหวัดนนทบุรี	จังหวัด	
๐๑๓๙	การติดตั้งจุดรวบรวมขยะอันตราย	Tier ๑	สำนักงานส่งเสริมการปกครองท้องถิ่น จังหวัดนนทบุรี	จังหวัด	
๐๑๔๐	ชุมชน หมู่บ้านที่มีการคัดแยกขยะ	Tier ๑	สำนักงานส่งเสริมการปกครองท้องถิ่น จังหวัดนนทบุรี	จังหวัด	
๐๑๔๑	งบประมาณการบริหารจัดการขยะในจังหวัดนนทบุรี	Tier ๑	สำนักงานส่งเสริมการปกครองท้องถิ่น จังหวัดนนทบุรี	จังหวัด	
๐๑๔๒	ปริมาณขยะติดเชื้อที่เกิดขึ้น	Tier ๑	สำนักงานสาธารณสุขจังหวัดนนทบุรี	จังหวัด	
๐๑๔๓	ร้านรับซื้อของเก่า	Tier ๑	ที่ทำการปกครองจังหวัดนนทบุรี	จังหวัด	
๐๑๔๔	เรื่องร้องเรียนปัญหาขยะจังหวัดนนทบุรี	Tier ๑	ศูนย์ดำรงธรรมจังหวัดนนทบุรี	จังหวัด	
๐๑๔๕	ขยะมูลฝอย	Tier ๑	สำนักงานสถิติจังหวัดนนทบุรี	จังหวัด	Visualization

**๓.๓.๔ บัญชีสถิติทางการตามประเด็นสำคัญของจังหวัด “การศึกษาที่มีคุณภาพมาตรฐาน :
ด้านการอ่าน การเขียน”**

๑. เพื่อให้หน่วยงานจัดทำบัญชีข้อมูล สอดคล้องตามมาตรฐานและนำชุดข้อมูลที่จัดทำบัญชีข้อมูล จังหวัด มาวิเคราะห์ และจัดทำเป็นสารสนเทศที่ตอบโจทย์ความต้องการของส่วนราชการและผู้บริหารใน จังหวัดได้

๒. เพื่อให้มีข้อมูลที่สามารถตอบสนองต่อประเด็นการพัฒนาจังหวัด จังหวัดนนทบุรี จึงได้เลือก ประเด็นการพัฒนาจังหวัด คือ การได้รับการศึกษาที่มีคุณภาพมาตรฐาน : ด้านการอ่าน การเขียน

๓. ให้บริการที่เว็บไซต์<https://nonhaburi.gdcatalog.go.th> ได้อย่างสะดวกรวดเร็ว

จากการวิเคราะห์ห่วงโซ่คุณค่าตามประเด็นการพัฒนาจังหวัด รายงานตัวชี้วัดการพัฒนาระดับจังหวัด และจากการประชุมหารือร่วมกับผู้บริหารของจังหวัด จึงถอดรายการสถิติทางการเป็นบัญชี ซึ่งมีรายการสถิติ ที่สำคัญและจำเป็น ๑๓ รายการ ตามตัวชี้วัดการพัฒนาจังหวัด ดังตารางที่ ๒๓

ตาราง ๒๓ บัญชีสถิติทางการ “การศึกษาที่มีคุณภาพมาตรฐาน : ด้านการอ่าน การเขียน”

OS ID	รายการสถิติทางการ	สถานะความพร้อม เผยแพร่ (Tier)	หน่วยงานเจ้าของข้อมูล	ระดับหน่วยงาน เจ้าของข้อมูล	หมายเหตุ
๐๑๔๖	ข้อมูลนักเรียนประเด็นการได้รับการศึกษาที่มีคุณภาพ มาตรฐานด้านการอ่าน การเขียน	Tier ๑	สำนักงานเขตพื้นที่การศึกษาประถมศึกษาฉะเชิงเทรา	จังหวัด	
๐๑๔๗	ข้อมูลโรงเรียนประเด็นการได้รับการศึกษาที่มีคุณภาพ มาตรฐานด้านการอ่านการเขียน	Tier ๑	สำนักงานเขตพื้นที่การศึกษาประถมศึกษาฉะเชิงเทรา	จังหวัด	
๐๑๔๘	ผลการทดสอบทางการศึกษาระดับชาติขั้นพื้นฐาน	Tier ๑	สำนักงานเขตพื้นที่การศึกษาประถมศึกษาฉะเชิงเทรา	จังหวัด	
๐๑๔๙	รายชื่อสถานศึกษา	Tier ๑	สำนักงานเขตพื้นที่การศึกษาประถมศึกษาฉะเชิงเทรา	จังหวัด	
๐๑๕๐	จำนวนผู้ด้อยโอกาสในวัยเรียน	Tier ๑	สำนักงานเขตพื้นที่การศึกษาประถมศึกษาฉะเชิงเทรา	จังหวัด	
๐๑๕๑	จำนวนนักเรียนที่พิการ	Tier ๑	สำนักงานเขตพื้นที่การศึกษาประถมศึกษาฉะเชิงเทรา	จังหวัด	
๐๑๕๒	ผลประเมินความสามารถด้านการอ่านของผู้เรียน	Tier ๑	สำนักงานเขตพื้นที่การศึกษาประถมศึกษาฉะเชิงเทรา	จังหวัด	
๐๑๕๓	ผลการประเมินคุณภาพผู้เรียน	Tier ๑	สำนักงานเขตพื้นที่การศึกษาประถมศึกษาฉะเชิงเทรา	จังหวัด	
๐๑๕๔	จำนวนการเข้าเรียนของนักเรียน	Tier ๑	สำนักงานศึกษาธิการจังหวัดฉะเชิงเทรา	จังหวัด	
๐๑๕๕	จำนวนผู้สำเร็จการศึกษา	Tier ๑	สำนักงานศึกษาธิการจังหวัดฉะเชิงเทรา	จังหวัด	
๐๑๕๖	การได้รับการศึกษาที่มีคุณภาพมาตรฐานด้านการอ่านการเขียน	Tier ๑	สำนักงานสถิติจังหวัดฉะเชิงเทรา	จังหวัด	Visualization
๐๑๕๗	จำนวนครูและนักเรียน	Tier ๑	สำนักงานศึกษาธิการจังหวัดฉะเชิงเทรา	จังหวัด	รวบรวมโดย สำนักงานสถิติ จังหวัดฉะเชิงเทรา
๐๑๕๘	นักเรียนต่อประชากรในวัยเรียน	Tier ๑	สำนักงานศึกษาธิการจังหวัดฉะเชิงเทรา	จังหวัด	รวบรวมโดย สำนักงานสถิติ จังหวัดฉะเชิงเทรา

สถานการณ์สถิติทางการ แนวทางการพัฒนา สถิติทางการ และแผนกำหนดความรับผิดชอบ

๔.๑ สถานการณ์สถิติทางการ

บัญชีสถิติทางการตามแผนพัฒนาสถิติระดับจังหวัดนนทบุรี พ.ศ. ๒๕๖๖ – ๒๕๗๐ (ฉบับทบทวนประจำปีงบประมาณ พ.ศ. ๒๕๖๘) คือ บัญชีสถิติทางการจังหวัดนนทบุรี ซึ่งประกอบด้วยบัญชีสถิติทางการย่อย ๙ บัญชี ดังนี้

๔.๑.๑ บัญชีสถิติทางการ (จังหวัดเป็นเจ้าของ) “ประเด็นการพัฒนาที่ ๑ การเพิ่มมูลค่าสูงในภาคเศรษฐกิจ”
เป็นชุดข้อมูลประเด็นการพัฒนาที่ ๑ : การเพิ่มมูลค่าสูงในภาคเศรษฐกิจ มีรายการสถิติทางการทั้งหมด ๑๑ รายการ มีสถานะความพร้อม เผยแพร่ของข้อมูล ดังนี้

- รายการสถิติทางการที่เป็น Tier ๑ จำนวน ๑๐ รายการ คิดเป็นร้อยละ ๙๑
- รายการสถิติทางการที่เป็น Tier ๒ (มีหน่วยงานรับผิดชอบ) จำนวน ๑ รายการ คิดเป็น ร้อยละ ๙

๔.๑.๒ บัญชีสถิติทางการ (จังหวัดเป็นเจ้าของ) “ประเด็นการพัฒนาที่ ๒ สิ่งแวดล้อมของเมืองที่เติบโตอย่างยั่งยืน”

เป็นชุดข้อมูลประเด็นการพัฒนาที่ ๒ : สิ่งแวดล้อมของเมืองที่เติบโตอย่างยั่งยืน มีรายการสถิติทางการทั้งหมด ๑๑ รายการ มีสถานะความพร้อม เผยแพร่ของข้อมูล ดังนี้

- รายการสถิติทางการที่เป็น Tier ๑ จำนวน ๘ รายการ คิดเป็นร้อยละ ๗๓
- รายการสถิติทางการที่เป็น Tier ๒ (มีหน่วยงานรับผิดชอบ) จำนวน ๓ รายการ คิดเป็น ร้อยละ ๒๗

๔.๑.๓ บัญชีสถิติทางการ (จังหวัดเป็นเจ้าของ) “ประเด็นการพัฒนาที่ ๓ การออกแบบการพัฒนาเมืองอัจฉริยะจังหวัดนนทบุรี”

เป็นชุดข้อมูลประเด็นการพัฒนาที่ ๓ : การออกแบบการพัฒนาเมืองอัจฉริยะจังหวัดนนทบุรี มีรายการสถิติทางการทั้งหมด ๔ รายการ มีสถานะความพร้อม เผยแพร่ของข้อมูล ดังนี้

- รายการสถิติทางการที่เป็น Tier ๑ จำนวน ๑ รายการ คิดเป็นร้อยละ ๒๕
- รายการสถิติทางการที่เป็น Tier ๒ (มีหน่วยงานรับผิดชอบ) จำนวน ๓ รายการ คิดเป็น ร้อยละ ๗๕

๔.๑.๔ บัญชีสถิติทางการ (จังหวัดเป็นเจ้าของ) “ประเด็นการพัฒนาที่ ๔ การเติบโตของสังคมที่ควบคู่ไปกับคุณภาพชีวิตของประชาชนที่มีมาตรฐานสูง”

เป็นชุดข้อมูลประเด็นการพัฒนาที่ ๔ : การเติบโตของสังคมที่ควบคู่ไปกับคุณภาพชีวิตของประชาชนที่มีมาตรฐานสูง มีรายการสถิติทางการทั้งหมด ๑๙ รายการ มีสถานะความพร้อม เผยแพร่ของข้อมูล ดังนี้

- รายการสถิติทางการที่เป็น Tier ๑ จำนวน ๑๓ รายการ คิดเป็นร้อยละ ๖๘
- รายการสถิติทางการที่เป็น Tier ๒ (มีหน่วยงานรับผิดชอบ) จำนวน ๖ รายการ คิดเป็น ร้อยละ ๓๒

๔.๑.๕ บัญชีสถิติทางการ (กรมเป็นเจ้าของ) “ตัวชี้วัดการพัฒนาระดับจังหวัด จังหวัดนนทบุรี”

เป็นชุดข้อมูลตัวชี้วัดการพัฒนาระดับจังหวัด จังหวัดนนทบุรี มีรายการสถิติทางการทั้งหมด ๓๔ รายการ มีสถานะความพร้อม เผยแพร่ของข้อมูล ดังนี้

- รายการสถิติทางการที่เป็น Tier ๑ จำนวน ๓๔ รายการ คิดเป็นร้อยละ ๑๐๐

๔.๑.๖ บัญชีสถิติทางการ “การแก้ไขปัญหาจุดเสี่ยงน้ำท่วมขังถนนบริเวณแยกแคราย อำเภอเมือง จังหวัดนนทบุรี ปี พ.ศ. ๒๕๖๕”

เป็นชุดข้อมูลประเด็นการพัฒนาจังหวัด สอดคล้องกับเป้าหมายยุทธศาสตร์การพัฒนาจังหวัดนนทบุรี “จังหวัดนนทบุรีเป็นเมืองน่าอยู่ (Livable City)” พัฒนาโครงสร้างการขนส่งสาธารณะและระบบสาธารณูปโภค ความมั่นคงปลอดภัยในชีวิตและทรัพย์สิน พัฒนาพื้นที่ของจังหวัดนนทบุรีให้มีตรงกับสิ่งแวดล้อม เพื่อการพัฒนาเมืองให้ประชาชนมีคุณภาพชีวิตที่ดี ที่ยั่งยืน ภายใต้ประเด็นการพัฒนา ๓ ด้าน ดังนี้ ประเด็นการพัฒนาที่ ๑ พัฒนาจังหวัดสู่สังคมที่มีความมั่นคง ปลอดภัย และทันสมัย เพื่อเป็นต้นแบบเมืองแห่งอนาคต ประเด็นการพัฒนาที่ ๒ พัฒนาเศรษฐกิจมูลค่าสูง เศรษฐกิจฐานรากให้ก้าวหน้า และเติบโตอย่างต่อเนื่องกระจายทั่วทั้งจังหวัด ประเด็นการพัฒนาที่ ๓ สร้างความยั่งยืนของการพัฒนาที่เติบโตบนคุณภาพชีวิตที่เป็นมิตรกับสิ่งแวดล้อม มีรายการสถิติทางการทั้งหมด ๑๘ รายการ มีสถานะความพร้อม เผยแพร่ของข้อมูล ดังนี้

- รายการสถิติทางการที่เป็น Tier ๑ จำนวน ๑๘ รายการ คิดเป็นร้อยละ ๑๐๐

๔.๑.๗ บัญชีสถิติทางการ “การท่องเที่ยว”

เป็นชุดข้อมูลประเด็นการพัฒนาจังหวัด ประเด็นการพัฒนาที่ ๒ พัฒนาเศรษฐกิจมูลค่าสูง เศรษฐกิจฐานรากให้ก้าวหน้า และเติบโตอย่างต่อเนื่อง กระจายทั่วทั้งจังหวัดนนทบุรี มีรายการสถิติทางการทั้งหมด ๒๔ รายการ มีสถานะความพร้อม เผยแพร่ของข้อมูล ดังนี้

- รายการสถิติทางการที่เป็น Tier ๑ จำนวน ๒๔ รายการ คิดเป็นร้อยละ ๑๐๐

๔.๑.๘ บัญชีสถิติทางการ “ขยะมูลฝอย”

เป็นชุดข้อมูลประเด็นการพัฒนาจังหวัด ประเด็นการพัฒนาที่ ๓ สร้างความยั่งยืนของการพัฒนาที่เติบโตบนคุณภาพชีวิตที่เป็นมิตรกับสิ่งแวดล้อม มีรายการสถิติทางการทั้งหมด ๒๔ รายการ มีสถานะความพร้อม เผยแพร่ของข้อมูล ดังนี้

- รายการสถิติทางการที่เป็น Tier ๑ จำนวน ๒๔ รายการ คิดเป็นร้อยละ ๑๐๐

๔.๑.๙ บัญชีสถิติทางการ “การศึกษาที่มีคุณภาพมาตรฐาน : ด้านการอ่าน การเขียน”

เป็นชุดข้อมูลประเด็นการพัฒนาจังหวัด ประเด็นการพัฒนาที่ ๑ พัฒนาจังหวัดสู่สังคมที่มีความมั่นคง ปลอดภัย และทันสมัย เพื่อเป็นต้นแบบแห่งเมืองอนาคต มีรายการสถิติทางการทั้งหมด ๑๓ รายการ มีสถานะความพร้อม เผยแพร่ของข้อมูล ดังนี้

- รายการสถิติทางการที่เป็น Tier ๑ จำนวน ๑๓ รายการ คิดเป็นร้อยละ ๑๐๐

ตาราง ๒๔ สรุปจำนวนรายการสถิติทางการ จำแนกตามบัญชีสถิติทางการ ความพร้อมเผยแพร่ของข้อมูล และความเป็นเจ้าของข้อมูล

ความพร้อมเผยแพร่ของข้อมูล	Tier ๑			Tier ๒			Tier ๓			รวม
	กรม	จังหวัด	รวม	กรม	จังหวัด	รวม	กรม	จังหวัด	รวม	
บัญชีสถิติทางการ										
ประเด็นพัฒนาจังหวัดที่ ๑ การเพิ่มมูลค่าสูงในภาคเศรษฐกิจ		๑๐			๑					๑๑
ประเด็นพัฒนาจังหวัดที่ ๒ สิ่งแวดล้อมของเมืองที่เติบโตอย่างยั่งยืน		๘			๓					๑๑
ประเด็นพัฒนาจังหวัดที่ ๓ การออกแบบการพัฒนาเมืองอัจฉริยะจังหวัดนนทบุรี		๑			๓					๔
ประเด็นพัฒนาจังหวัดที่ ๔ การเติบโตของสังคมที่ควบคู่ไปกับคุณภาพชีวิตของประชาชนที่มีมาตรฐานสูง		๑๓			๖					๑๙
ตัวชี้วัดการพัฒนาระดับจังหวัด จังหวัดนนทบุรี	๓๔									๓๔
การแก้ไขปัญหาจุดเสี่ยงน้ำท่วมขังถนนบริเวณแยกแครายอำเภอเมือง จังหวัดนนทบุรี ปี พ.ศ. ๒๕๖๕		๑๘								๑๘
ชุดข้อมูลการท่องเที่ยว ปีงบประมาณ พ.ศ. ๒๕๖๖	๖	๑๘								๒๔
ชุดข้อมูลขยะมูลฝอย ปีงบประมาณ พ.ศ. ๒๕๖๖		๒๔								๒๔
การได้รับการศึกษาที่มีคุณภาพมาตรฐาน: ด้านการอ่านการเขียน ปีงบประมาณ พ.ศ. ๒๕๖๗		๑๓								๑๓
รวมทั้งหมด	๔๐	๑๐๕	๐	๐	๑๓	๐	๐	๐	๐	๑๕๘

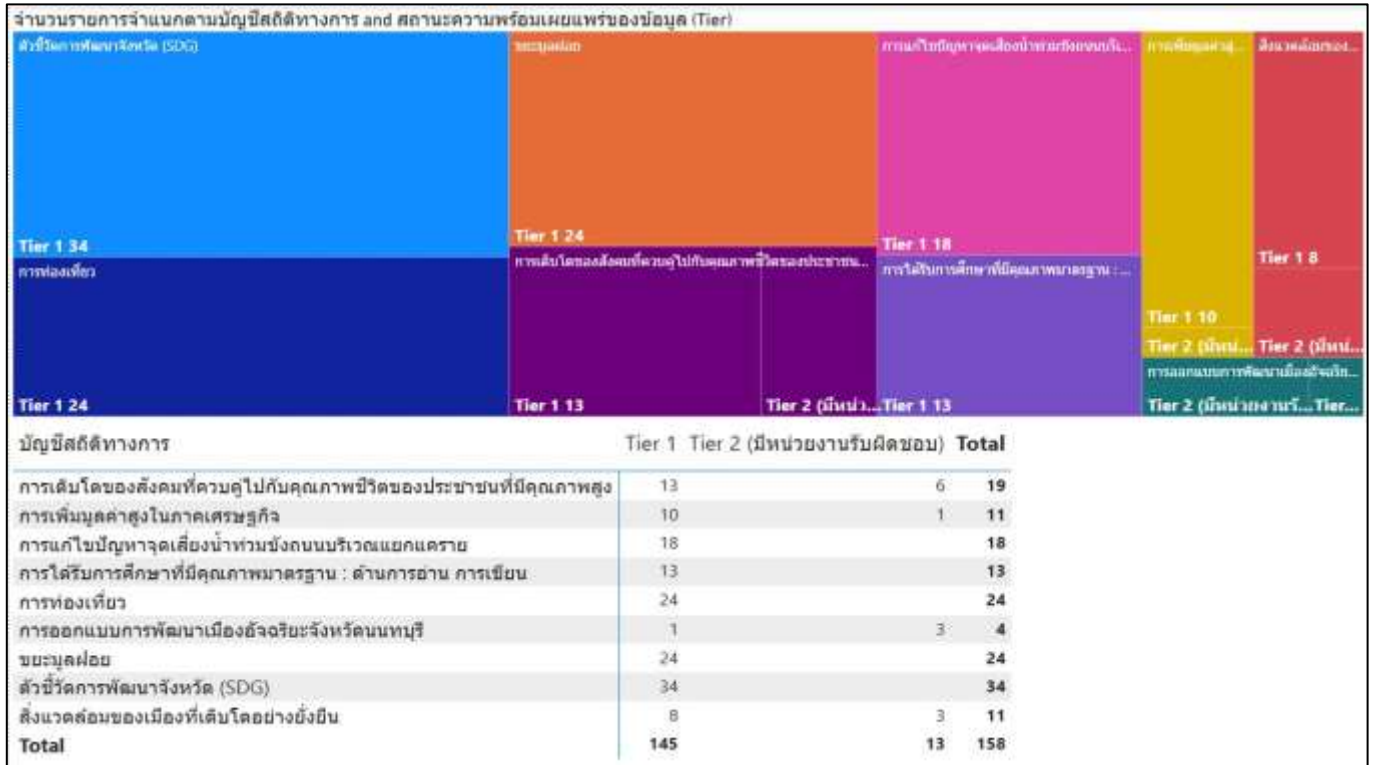

ภาพ ๒๐ จำนวนรายการสถิติทางการ จำแนกตามบัญชีสถิติทางการและสถานะความพร้อมเผยแพร่ของข้อมูล

๔.๒ แนวทางการพัฒนาสถิติทางการ

๔.๒.๑ รายการสถิติทางการของจังหวัด

บัญชีสถิติทางการจังหวัดนนทบุรี ตามแผนพัฒนาสถิติระดับจังหวัดนนทบุรี พ.ศ. ๒๕๖๖ – ๒๕๗๐ (ฉบับทบทวนประจำปีงบประมาณ พ.ศ. ๒๕๖๘) มีจำนวนรายการสถิติทางการทั้งสิ้น ๑๕๘ รายการ โดยมีสถานะ ความพร้อมเผยแพร่ของข้อมูล (Tier) ดังนี้

- ๑) รายการสถิติทางการที่กรมเป็นเจ้าของ จำนวน ๔๐ รายการ โดยมี
 - รายการสถิติทางการที่ความพร้อมเผยแพร่ของข้อมูลเป็น Tier๑ จำนวน ๔๐ รายการ
- ๒) รายการสถิติทางการที่จังหวัดเป็นเจ้าของ จำนวน ๑๑๘ รายการ โดยมี
 - รายการสถิติทางการที่ความพร้อมเผยแพร่ของข้อมูลเป็น Tier๑ จำนวน ๑๐๕ รายการ
 - รายการสถิติทางการที่ความพร้อมเผยแพร่ของข้อมูลเป็น Tier ๒ (มีหน่วยงานรับผิดชอบ) จำนวน ๑๓ รายการ

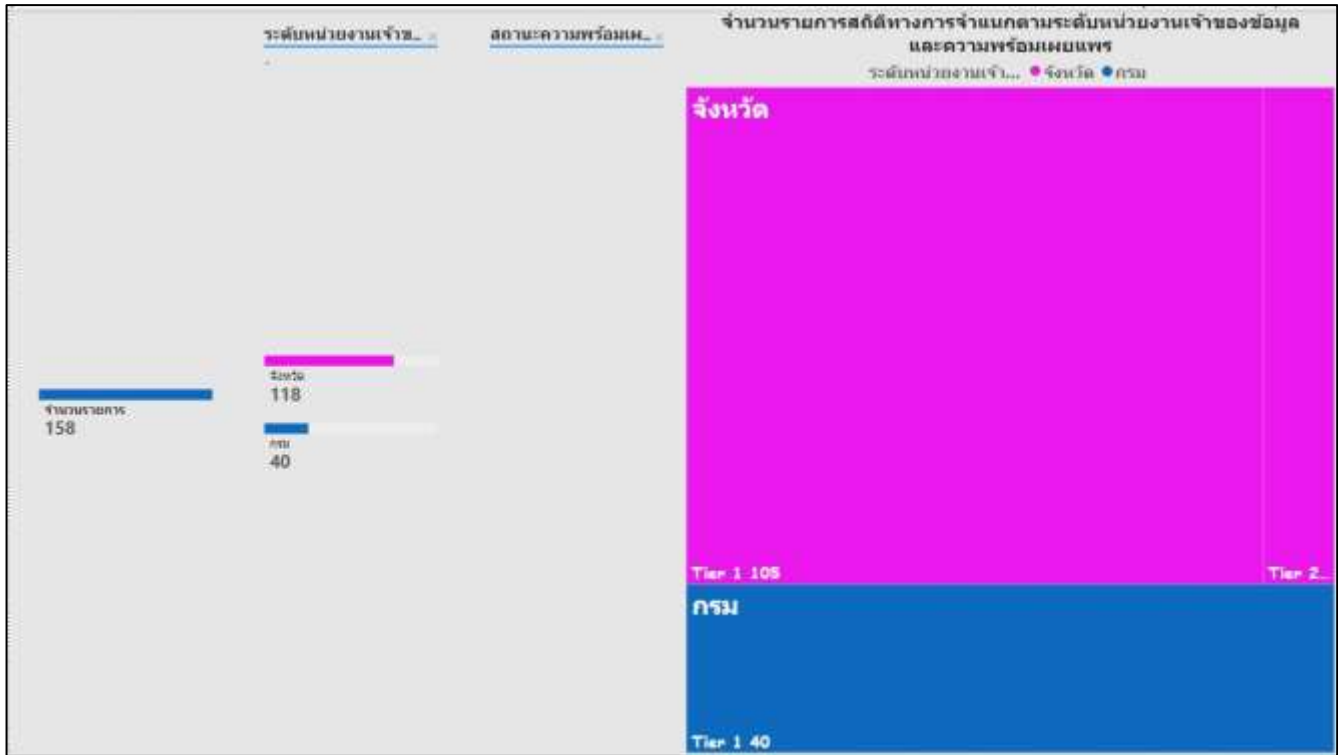

ภาพ ๒๑ จำนวนรายการสถิติทางการจำแนกตามความเป็นเจ้าของและความพร้อมเผยแพร่ของข้อมูล

๑) รายการสถิติทางการที่กรมเป็นเจ้าของ

การพัฒนารายการสถิติทางการจะพิจารณาความพร้อมเผยแพร่ของข้อมูลและหน่วยงานของแต่ละรายการสถิติทางการ เพื่อจัดทำแนวทางการพัฒนาสถิติทางการ พบว่า มีรายการสถิติทางการที่กรมเป็นเจ้าของข้อมูล จำนวน ๔๐ รายการ ประกอบด้วย

- รายการสถิติทางการที่ความพร้อมเผยแพร่ของข้อมูลเป็น Tier ๑ จำนวน ๔๐ รายการ โดยมีรายละเอียดปรากฏตามตาราง ดังนี้

ตารางที่ ๒๕ ตารางรายการสถิติทางการที่กรมเป็นเจ้าของข้อมูล

Official Statistics Identification (OS ID)	รายการสถิติทางการ	สถานะความพร้อมเผยแพร่ของข้อมูล (Tier)	หน่วยงานเจ้าของข้อมูล
๐๐๔๖	สัดส่วนประชากรยากจน (ร้อยละ)	Tier ๑	สำนักงานสภาพัฒนาการเศรษฐกิจและสังคมแห่งชาติ
๐๐๔๗	ทารกแรกเกิดที่มีน้ำหนักต่ำกว่าเกณฑ์ (ร้อยละ)	Tier ๑	สำนักงานสภาพัฒนาการเศรษฐกิจและสังคมแห่งชาติ
๐๐๔๘	เด็ก ๐-๕ ปีที่มีพัฒนาการสมวัย (ร้อยละ)	Tier ๑	สำนักงานสภาพัฒนาการเศรษฐกิจและสังคมแห่งชาติ
๐๐๔๙	อัตราการคลอดมีชีพในหญิงอายุ ๑๕-๑๙ ปี (ต่อประชากรหญิงอายุ ๑๕-๑๙ ปีพันคน)	Tier ๑	สำนักงานสภาพัฒนาการเศรษฐกิจและสังคมแห่งชาติ
๐๐๕๐	ประชากรที่เจ็บป่วยที่เป็นผู้ป่วยใน (ร้อยละ)	Tier ๑	สำนักงานสภาพัฒนาการเศรษฐกิจและสังคมแห่งชาติ
๐๐๕๑	อัตราส่วนประชากรต่อแพทย์ (คน/แพทย์)	Tier ๑	สำนักงานสภาพัฒนาการเศรษฐกิจและสังคมแห่งชาติ
๐๐๕๒	การเข้าเรียนมัธยมศึกษาตอนปลายและอาชีวศึกษา (ร้อยละ)	Tier ๑	สำนักงานสภาพัฒนาการเศรษฐกิจและสังคมแห่งชาติ
๐๐๕๓	จำนวนปีการศึกษาเฉลี่ยประชากรไทยอายุ ๑๕-๕๙ ปี (ปี)	Tier ๑	สำนักงานสภาพัฒนาการเศรษฐกิจและสังคมแห่งชาติ
๐๐๕๔	คะแนนเฉลี่ยการทดสอบ O-NET ระดับมัธยมศึกษาตอนปลาย (คะแนน)	Tier ๑	สำนักงานสภาพัฒนาการเศรษฐกิจและสังคมแห่งชาติ
๐๐๕๕	อัตราการเปลี่ยนแปลงของรายได้เฉลี่ยของเดือนของครัวเรือนในจังหวัด (ร้อยละ)	Tier ๑	สำนักงานสภาพัฒนาการเศรษฐกิจและสังคมแห่งชาติ
๐๐๕๖	อัตราการเปลี่ยนแปลงของผลิตภัณฑ์จังหวัด (ร้อยละ)	Tier ๑	สำนักงานสภาพัฒนาการเศรษฐกิจและสังคมแห่งชาติ
๐๐๕๗	มูลค่าผลิตภัณฑ์จังหวัดเฉลี่ยต่อหัว (บาท/คน)	Tier ๑	สำนักงานสภาพัฒนาการเศรษฐกิจและสังคมแห่งชาติ
๐๐๕๘	อัตราการขยายตัวรายได้ท่องเที่ยว (ร้อยละ)	Tier ๑	สำนักงานสภาพัฒนาการเศรษฐกิจและสังคมแห่งชาติ
๐๐๕๙	อัตราการว่างงาน (ร้อยละ)	Tier ๑	สำนักงานสภาพัฒนาการเศรษฐกิจและสังคมแห่งชาติ
๐๐๖๐	อัตราส่วนหนี้เฉลี่ยต่อรายได้เฉลี่ยของครัวเรือน (เท่า)	Tier ๑	สำนักงานสภาพัฒนาการเศรษฐกิจและสังคมแห่งชาติ
๐๐๖๑	ผลิตภาพแรงงาน (บาท/คน)	Tier ๑	สำนักงานสภาพัฒนาการเศรษฐกิจและสังคมแห่งชาติ
๐๐๖๒	แรงงานที่มีหลักประกันทางสังคม (ร้อยละ)	Tier ๑	สำนักงานสภาพัฒนาการเศรษฐกิจและสังคมแห่งชาติ
๐๐๖๓	ครัวเรือนที่มีที่อยู่อาศัยใช้วัสดุคงทนและเป็นของตนเอง (ร้อยละ)	Tier ๑	สำนักงานสภาพัฒนาการเศรษฐกิจและสังคมแห่งชาติ
๐๐๖๔	หมู่บ้านที่ถนนสายหลักใช้การได้ตลอดปี (ร้อยละ)	Tier ๑	สำนักงานสภาพัฒนาการเศรษฐกิจและสังคมแห่งชาติ

Official Statistics Identification (OS ID)	รายการสถิติทางการ	สถานะความพร้อมเผยแพร่ของข้อมูล (Tier)	หน่วยงานเจ้าของข้อมูล
๐๐๖๕	สัมประสิทธิ์ความไม่เสมอภาคของรายได้	Tier ๑	สำนักงานสภาพัฒนาการเศรษฐกิจและสังคมแห่งชาติ
๐๐๖๖	อัตราการเปลี่ยนแปลงของพื้นที่ป่าไม้ในจังหวัด (ร้อยละ)	Tier ๑	สำนักงานสภาพัฒนาการเศรษฐกิจและสังคมแห่งชาติ
๐๐๖๗	สัดส่วนปริมาณขยะที่กำจัดถูกต้องต่อปริมาณขยะที่เกิดขึ้น (ร้อยละ)	Tier ๑	สำนักงานสภาพัฒนาการเศรษฐกิจและสังคมแห่งชาติ
๐๐๖๘	ครัวเรือนที่เข้าถึงน้ำประปา (ร้อยละ)	Tier ๑	สำนักงานสภาพัฒนาการเศรษฐกิจและสังคมแห่งชาติ
๐๐๖๙	ประชากรที่ประสบภัยพิบัติ (ร้อยละ)	Tier ๑	สำนักงานสภาพัฒนาการเศรษฐกิจและสังคมแห่งชาติ
๐๐๗๐	อัตราการร้องเรียนปัญหาสิทธิ (เรื่องต่อประชากรแสนคน)	Tier ๑	สำนักงานสภาพัฒนาการเศรษฐกิจและสังคมแห่งชาติ
๐๐๗๑	การแจ้งความคดี ชีวิต ร่างกาย เพศ และคดีประทุษร้ายต่อทรัพย์สิน (รายต่อประชากรแสนคน)	Tier ๑	สำนักงานสภาพัฒนาการเศรษฐกิจและสังคมแห่งชาติ
๐๐๗๒	จำนวนผู้ต้องหาคดียาเสพติด (ต่อแสนคน)	Tier ๑	สำนักงานสภาพัฒนาการเศรษฐกิจและสังคมแห่งชาติ
๐๐๗๓	จำนวนผู้เข้ารับการรักษาพยาบาล (ต่อแสนคน)	Tier ๑	สำนักงานสภาพัฒนาการเศรษฐกิจและสังคมแห่งชาติ
๐๐๗๔	จำนวนเจ้าหน้าที่ตำรวจ (ต่อแสนคน)	Tier ๑	สำนักงานสภาพัฒนาการเศรษฐกิจและสังคมแห่งชาติ
๐๐๗๕	การฆ่าตัวตายสำเร็จ (รายต่อประชากรแสนคน)	Tier ๑	สำนักงานสภาพัฒนาการเศรษฐกิจและสังคมแห่งชาติ
๐๐๗๖	ประชากรที่เข้าถึงอินเทอร์เน็ต (ร้อยละ)	Tier ๑	สำนักงานสภาพัฒนาการเศรษฐกิจและสังคมแห่งชาติ
๐๐๗๗	ภาษีที่ท้องถิ่นจัดเก็บได้ต่อรายได้รวมที่ไม่รวมเงินอุดหนุนและเงินอุดหนุนเฉพาะกิจ (ร้อยละ)	Tier ๑	สำนักงานสภาพัฒนาการเศรษฐกิจและสังคมแห่งชาติ
๐๐๗๘	ความสามารถในการเบิกจ่ายงบประมาณของจังหวัด (ร้อยละ)	Tier ๑	สำนักงานสภาพัฒนาการเศรษฐกิจและสังคมแห่งชาติ
๐๐๗๙	จำนวนองค์กรชุมชน (แห่งต่อประชากรแสนคน)	Tier ๑	สำนักงานสภาพัฒนาการเศรษฐกิจและสังคมแห่งชาติ
๐๑๑๖	เครือข่ายการท่องเที่ยวจังหวัดนนทบุรี	Tier ๑	กรมส่งเสริมการเกษตร
๐๑๑๗	ร้านอาหารที่ได้มาตรฐาน SHA จังหวัดนนทบุรี	Tier ๑	กระทรวงการท่องเที่ยวและกีฬา
๐๑๑๘	สถานประกอบการด้านสุขภาพและความงามที่ได้มาตรฐาน SHA จังหวัดนนทบุรี	Tier ๑	กระทรวงการท่องเที่ยวและกีฬา
๐๑๑๙	ที่พักและโฮมสเตย์ที่ได้รับมาตรฐาน SHA จังหวัดนนทบุรี	Tier ๑	กระทรวงการท่องเที่ยวและกีฬา
๐๑๒๐	สถานีตำรวจจังหวัดนนทบุรี	Tier ๑	สำนักงานตำรวจแห่งชาติ
๐๑๒๑	รถรองรับการท่องเที่ยวจังหวัดนนทบุรี	Tier ๑	กรมการขนส่งทางบก

๒) รายการสถิติทางการที่หน่วยงานในจังหวัดเป็นเจ้าของข้อมูล

การพัฒนารายการสถิติทางการจะพิจารณาความพร้อมเผยแพร่ของข้อมูลและหน่วยงานของแต่ละรายการสถิติทางการ เพื่อจัดทำแนวทางการพัฒนาสถิติทางการ พบว่า มีรายการสถิติทางการที่หน่วยงานในจังหวัดเป็นเจ้าของข้อมูล จำนวน ๑๑๘ รายการ ประกอบด้วย

- รายการสถิติทางการที่ความพร้อมเผยแพร่ของข้อมูลเป็น Tier ๑ จำนวน ๑๐๕ รายการ
 - รายการสถิติทางการที่ความพร้อมเผยแพร่ของข้อมูลเป็น Tier ๒ (มีหน่วยงานรับผิดชอบ) จำนวน ๑๓ รายการ
- โดยมีรายละเอียดปรากฏตามตาราง ดังนี้

ตารางที่ ๒๖ ตารางรายการสถิติทางการที่หน่วยงานในจังหวัดเป็นเจ้าของข้อมูล

Official Statistics Identification (OS ID)	รายการสถิติทางการ	สถานะความพร้อมเผยแพร่ของข้อมูล (Tier)	หน่วยงานเจ้าของข้อมูล	หมายเหตุ
๐๐๒๔	อัตราการขยายตัวของผลิตภัณฑ์มวลรวมจังหวัดและมูลค่าของผลิตภัณฑ์มวลรวมจังหวัด	Tier ๑	สำนักงานคลังจังหวัด	
๐๐๒๕	จำนวนผลิตภัณฑ์ OTOP และผลิตภัณฑ์ของจังหวัดนนทบุรีของการส่งเสริมเข้าสู่ตลาดออนไลน์	Tier ๑	สำนักงานพัฒนาชุมชนจังหวัด	
๐๐๒๖	ร้อยละมูลค่าที่เพิ่มขึ้นของรายได้จากการท่องเที่ยว (ร้อยละ)	Tier ๑	สำนักงานท่องเที่ยวและกีฬาจังหวัด	
๐๐๒๗	ร้อยละที่เพิ่มขึ้นของรายได้จากการค้าการลงทุน	Tier ๑	สำนักงานพาณิชย์จังหวัด	
๐๐๒๘	ร้อยละการเพิ่มขึ้นของรายได้จากผลผลิต ผลิตภัณฑ์นนทบุรีการันตี	Tier ๑	สำนักงานเกษตรจังหวัด	
๐๐๒๙	มูลค่าเพิ่มขึ้นของเศรษฐกิจเกษตร GI จากโมเดล BCG นนทบุรี (ร้อยละ)	Tier ๑	สำนักงานเกษตรจังหวัด	
๐๐๓๐	จำนวนผู้ประกอบการที่ได้รับผลกระทบจากวิกฤติเศรษฐกิจและได้รับการฟื้นคืนอย่างทั่วถึงจนมีศักยภาพที่ดีขึ้น	Tier ๑	สำนักงานอุตสาหกรรมจังหวัด	
๐๐๓๑	ร้อยละมูลค่าที่เพิ่มขึ้นของผลิตภัณฑ์จังหวัดภาคเกษตร	Tier ๑	สำนักงานคลังจังหวัด	
๐๐๓๒	มูลค่าที่เพิ่มขึ้นของรายได้จากการจำหน่ายสินค้า OTOP	Tier ๑	สำนักงานพัฒนาชุมชนจังหวัด	
๐๐๓๓	จำนวนผู้ประกอบการ SMEs ที่ได้รับการพัฒนา	Tier ๒ (มีหน่วยงานรับผิดชอบ)	สำนักงานอุตสาหกรรมจังหวัด	
๐๐๔๓	จำนวนสินค้าหรือบริการที่มีการพัฒนาภายใต้ BCG เพิ่มขึ้นต่อปี	Tier ๑	สำนักงานเกษตรและสหกรณ์จังหวัด	
๐๐๓๔	จำนวนไร่ของการเพิ่มขึ้นของพื้นที่สีเขียวในเขตเมืองและชนบท	Tier ๒ (มีหน่วยงานรับผิดชอบ)	สำนักงานทรัพยากรธรรมชาติและสิ่งแวดล้อมจังหวัด	
๐๐๓๕	จำนวนต้นไม้ที่ได้รับการปลูกเพิ่ม	Tier ๑	สำนักงานทรัพยากรธรรมชาติและสิ่งแวดล้อมจังหวัด	
๐๐๓๖	สัดส่วนพื้นที่สีเขียวในเขตจังหวัดต่อพื้นที่ทั้งหมด	Tier ๒ (มีหน่วยงานรับผิดชอบ)	สำนักงานทรัพยากรธรรมชาติและสิ่งแวดล้อมจังหวัด	
๐๐๓๗	ค่า Water Quality Index : WQI ของแม่น้ำเจ้าพระยาที่ไหลผ่านพื้นที่จังหวัดนนทบุรี	Tier ๑	สำนักงานทรัพยากรธรรมชาติและสิ่งแวดล้อมจังหวัด	

Official Statistics Identification (OS ID)	รายการสถิติทางการ	สถานะความพร้อมเผยแพร่ของข้อมูล (Tier)	หน่วยงานเจ้าของข้อมูล	หมายเหตุ
๐๐๓๘	ระดับเสียงเฉลี่ยในพื้นที่จังหวัดนนทบุรี	Tier ๑	สำนักงานทรัพยากรธรรมชาติและสิ่งแวดล้อมจังหวัด	
๐๐๓๙	สัดส่วนขยะมูลฝอยได้รับการจัดการอย่างถูกต้อง (ร้อยละ)	Tier ๑	องค์การบริหารส่วนจังหวัด	
๐๐๔๐	ของเสียอันตรายชุมชนได้รับการจัดการอย่างถูกต้อง (ร้อยละ)	Tier ๑	องค์การบริหารส่วนจังหวัด	
๐๐๔๑	มูลฝอยติดเชื้อได้รับการจัดการอย่างถูกต้อง (ร้อยละ)	Tier ๑	องค์การบริหารส่วนจังหวัด	
๐๐๔๒	ค่า Air Quality Index ของอากาศในพื้นที่จังหวัดนนทบุรี	Tier ๑	สำนักงานทรัพยากรธรรมชาติและสิ่งแวดล้อมจังหวัด	
๐๐๔๔	จำนวนพื้นที่เป้าหมายการพัฒนาสิ่งแวดล้อมที่ยั่งยืน	Tier ๑	สำนักงานทรัพยากรธรรมชาติและสิ่งแวดล้อมจังหวัด	
๐๐๔๕	จำนวนกิจกรรมที่มีการขับเคลื่อนเพื่อสร้างภูมิคุ้มกันจากภัยธรรมชาติและรองรับกับการเปลี่ยนแปลงสภาพภูมิอากาศ (Climate change)	Tier ๒ (มีหน่วยงานรับผิดชอบ)	สำนักงานป้องกันและบรรเทาสาธารณภัยจังหวัด	
๐๐๐๔	จำนวนพื้นที่ที่ได้รับการพัฒนาตามเป้าหมายเมืองทันสมัย Smart Nonthaburi (แห่ง)	Tier ๒ (มีหน่วยงานรับผิดชอบ)	แขวงการทางจังหวัด	
๐๐๑๑	จำนวนพื้นที่หรือเส้นทางที่ได้รับการพัฒนาตามเป้าหมาย Smart Security และ Smart CCTV (พื้นที่/เส้นทาง)	Tier ๒ (มีหน่วยงานรับผิดชอบ)	แขวงการทางจังหวัด	
๐๐๒๑	ร้อยละครัวเรือนที่มีระบบอินเทอร์เน็ตความเร็ว (ร้อยละ)	Tier ๑	สำนักงานสถิติจังหวัด	
๐๐๒๒	จำนวนพื้นที่ของ อปท. ที่ได้รับการพัฒนาให้เป็น Smart point (เช่น จุดบริการ wi-fi สาธารณะ จุดชาร์ตแบตเตอรี่สมาร์ทโฟน และข้อมูลข่าวสาร บนระบบจอดีจิทัล) (แห่ง)	Tier ๒ (มีหน่วยงานรับผิดชอบ)	สำนักงานส่งเสริมการปกครองท้องถิ่นจังหวัด	
๐๐๐๑	อัตราการเสียชีวิตจากอุบัติเหตุทางถนนต่อประชากรแสนคน	Tier ๑	สำนักงานป้องกันและบรรเทาสาธารณภัยจังหวัด	
๐๐๐๒	ร้อยละความสำเร็จในการแก้ปัญหาจุดเสี่ยงอุบัติเหตุทางถนนจังหวัดนนทบุรี (เมื่อแก้ไขแล้วสามารถลดปัญหาได้)	Tier ๒ (มีหน่วยงานรับผิดชอบ)	แขวงการทางจังหวัด	

Official Statistics Identification (OS ID)	รายการสถิติทางการ	สถานะความพร้อมเผยแพร่ของข้อมูล (Tier)	หน่วยงานเจ้าของข้อมูล	หมายเหตุ
๐๐๐๓	จำนวนพื้นที่ที่ได้รับการพัฒนาโครงสร้างพื้นฐาน (อารยสถาปัตยกรรม) รองรับกลุ่มผู้พิการ สูงอายุ และกลุ่มเปราะบาง (แห่ง)	Tier ๒ (มีหน่วยงานรับผิดชอบ)	สำนักงานพัฒนาสังคมและความมั่นคงของมนุษย์จังหวัด	
๐๐๐๕	จำนวนเส้นทางที่ได้รับการปรับปรุงพัฒนา และสร้างใหม่เพื่อการจัดระเบียบเมืองปรับภูมิทัศน์เมือง และเสริมสร้างเมืองแห่งคุณภาพชีวิตของเมืองแห่งการอยู่อาศัย (เส้นทาง)	Tier ๒ (มีหน่วยงานรับผิดชอบ)	แขวงทางจังหวัด	
๐๐๐๖	ร้อยละความสำเร็จในการแก้ปัญหาหน้าท่วมพื้นที่ถนน พื้นที่ประชาชน พื้นที่สาธารณะ หรือจุดเสี่ยงน้ำท่วม (เมื่อแก้ไขแล้วสามารถลดปัญหาได้) (ร้อยละ)	Tier ๑	แขวงทางจังหวัด	
๐๐๐๗	ร้อยละที่เพิ่มขึ้นของครัวเรือนที่เข้าถึงน้ำประปา	Tier ๑	สำนักงานประปาสาขานนทบุรี	
๐๐๐๘	การแจ้งความคดี ชีวิตร่างกาย เพศ และคดีประทุษร้ายต่อทรัพย์สิน (รายต่อประชากรแสนคน)	Tier ๑	ตำรวจภูธรจังหวัด	
๐๐๐๙	ร้อยละที่ลดลงของคดีด้านกระทำความผิดร่างกายและทรัพย์สิน (ร้อยละ)	Tier ๑	ตำรวจภูธรจังหวัด	
๐๐๑๐	ร้อยละของหมู่บ้าน/ชุมชนที่ไม่พบปัญหาเสาพิศิต (ไม่น้อยกว่าร้อยละ)	Tier ๑	ที่ทำการปกครองจังหวัด	
๐๐๑๑	อัตราการรอบรู้ด้านสุขภาพของประชาชน (ร้อยละ)	Tier ๑	สำนักงานสาธารณสุขจังหวัด	
๐๐๑๓	จำนวนชุมชนวิถีชีวิตตามปรัชญาของเศรษฐกิจพอเพียง (ชุมชน)	Tier ๑	สำนักงานพัฒนาชุมชนจังหวัด	
๐๐๑๔	ความสุขมวลรวมของหมู่บ้าน/ชุมชน (Gross Village Happiness : GVH)	Tier ๒ (มีหน่วยงานรับผิดชอบ)	สำนักงานพัฒนาสังคมและความมั่นคงของมนุษย์จังหวัด	
๐๐๑๕	ร้อยละการเพิ่มขึ้นของมูลค่าผลิตภัณฑ์ทางวัฒนธรรม (CPOT) ต่อปี	Tier ๑	สำนักงานวัฒนธรรมจังหวัด	
๐๐๑๖	ร้อยละของประชากรที่เจ็บป่วยที่เป็นผู้ป่วยใน (ร้อยละ)	Tier ๑	สำนักงานสาธารณสุขจังหวัด	
๐๐๑๗	ครัวเรือนที่มีที่อยู่อาศัยใช้วัสดุคงทนและเป็นของตนเอง (ร้อยละ)	Tier ๑	สำนักงานสถิติจังหวัด	
๐๐๑๘	ร้อยละของผู้สูงอายุที่มีมาตรฐานคุณภาพชีวิตที่ดี (ร้อยละ)	Tier ๒ (มีหน่วยงานรับผิดชอบ)	สำนักงานพัฒนาสังคมและความมั่นคงของมนุษย์จังหวัด	

Official Statistics Identification (OS ID)	รายการสถิติทางการ	สถานะความพร้อมเผยแพร่ของข้อมูล (Tier)	หน่วยงานเจ้าของข้อมูล	หมายเหตุ
๐๐๑๙	ร้อยละของประชากรกลุ่มเปราะบางที่ได้รับการช่วยเหลือและพัฒนาคุณภาพชีวิต (ร้อยละ)	Tier ๑	สำนักงานพัฒนาสังคมและความมั่นคงของมนุษย์จังหวัด	
๐๐๒๐	ร้อยละของความพึงพอใจของผู้สูงอายุที่มีต่อการพัฒนาสภาพแวดล้อมเมืองเพื่อผู้สูงอายุและกลุ่มเปราะบาง	Tier ๒ (มีหน่วยงานรับผิดชอบ)	สำนักงานพัฒนาสังคมและความมั่นคงของมนุษย์จังหวัด	
๐๐๒๓	ระดับความพึงพอใจของประชาชนต่อการบริการภาครัฐ (ร้อยละ)	Tier ๑	สำนักงานจังหวัด	
๐๐๘๐	แผนที่ท่อระบายน้ำ	Tier ๑	เทศบาลนครนนทบุรี	
๐๐๘๑	เครื่องวัดปริมาณน้ำฝนที่พร้อมใช้งาน	Tier ๑	เทศบาลนครนนทบุรี	
๐๐๘๒	ระดับน้ำประตูประบายน้ำคลองบางซื่อน้อย	Tier ๑	เทศบาลนครนนทบุรี	
๐๐๘๓	จุดติดตั้งสถานีสูบน้ำ	Tier ๑	เทศบาลนครนนทบุรี	
๐๐๘๔	ระดับน้ำผิวถนนบริเวณแยกแคราย	Tier ๑	เทศบาลนครนนทบุรี	
๐๐๘๕	การขุดลอกคลองบางซื่อน้อย	Tier ๑	เทศบาลนครนนทบุรี	
๐๐๘๖	การเก็บขยะผักตบชวา	Tier ๑	เทศบาลนครนนทบุรี	
๐๐๘๗	ภาพกล้องวงจรปิดบริเวณหน้า LOTUS และหน้าสถาบันโรคทรวงอก	Tier ๑	เทศบาลนครนนทบุรี	
๐๐๘๘	ภาพกล้องวงจรปิด ณ ประตูระบายน้ำบางซื่อน้อย	Tier ๑	เทศบาลนครนนทบุรี	
๐๐๘๙	ปริมาณน้ำฝนบริเวณแยกแคราย	Tier ๑	เทศบาลนครนนทบุรี	
๐๐๙๐	ขนาดของท่อระบายน้ำ	Tier ๑	แขวงทางหลวงนนทบุรี	
๐๐๙๑	งบประมาณที่ใช้ในการแก้ไขปัญหาหน้าท่วมขังถนนบริเวณแยกแคราย	Tier ๑	สำนักงานจังหวัดนนทบุรี	
๐๐๙๒	แผนการป้องกันและแก้ไขบริเวณแยกแคราย	Tier ๑	สำนักงานป้องกันและบรรเทาสาธารณภัยจังหวัดนนทบุรี	
๐๐๙๓	ช่องทางการเข้าถึงสถานการณ์น้ำท่วมขัง	Tier ๑	สำนักงานป้องกันและบรรเทาสาธารณภัยจังหวัดนนทบุรี	
๐๐๙๔	เรื่องร้องเรียนเกี่ยวกับน้ำท่วมขังซ้ำซาก	Tier ๑	ศูนย์ดำรงธรรมจังหวัดนนทบุรี	
๐๐๙๕	ช่องทางการเข้าถึงข้อมูลการแจ้งเตือนน้ำท่วมขัง	Tier ๑	สำนักงานประชาสัมพันธ์จังหวัดนนทบุรี	
๐๐๙๖	ความพึงพอใจภาครัฐของประชาชนเกี่ยวกับการแก้ไขปัญหาหน้าท่วมขังถนน	Tier ๑	สำนักงานสถิติจังหวัดนนทบุรี	

Official Statistics Identification (OS ID)	รายการสถิติทางการ	สถานะความพร้อมเผยแพร่ของข้อมูล (Tier)	หน่วยงานเจ้าของข้อมูล	หมายเหตุ
๐๐๙๗	การแก้ไขปัญหาจุดเสี่ยงน้ำท่วมขังถนนบริเวณแยกแคราย	Tier ๑	สำนักงานสถิติจังหวัดนนทบุรี	
๐๐๙๘	รายได้จากการท่องเที่ยว	Tier ๑	สำนักงานการท่องเที่ยวและกีฬาจังหวัดนนทบุรี	
๐๐๙๙	จำนวนนักท่องเที่ยว	Tier ๑	สำนักงานการท่องเที่ยวและกีฬาจังหวัดนนทบุรี	
๐๑๐๐	แหล่งท่องเที่ยวของจังหวัดนนทบุรี	Tier ๑	สำนักงานการท่องเที่ยวและกีฬาจังหวัดนนทบุรี	
๐๑๐๑	กิจกรรมและรูปแบบการท่องเที่ยว	Tier ๑	สำนักงานการท่องเที่ยวและกีฬาจังหวัดนนทบุรี	
๐๑๐๒	เส้นทางท่องเที่ยวจังหวัดนนทบุรี	Tier ๑	สำนักงานการท่องเที่ยวและกีฬาจังหวัดนนทบุรี	
๐๑๐๓	การช่วยเหลือนักท่องเที่ยวชาวต่างชาติภายในจังหวัดนนทบุรี	Tier ๑	สำนักงานการท่องเที่ยวและกีฬาจังหวัดนนทบุรี	
๐๑๐๔	การเข้าพักในจังหวัดนนทบุรี	Tier ๑	สำนักงานการท่องเที่ยวและกีฬาจังหวัดนนทบุรี	
๐๑๐๕	ปฏิทินการท่องเที่ยวประจำปี	Tier ๑	สำนักงานการท่องเที่ยวและกีฬาจังหวัดนนทบุรี	
๐๑๐๖	ช่องทางการประชาสัมพันธ์สร้างภาพลักษณ์การท่องเที่ยว	Tier ๑	สำนักงานการท่องเที่ยวและกีฬาจังหวัดนนทบุรี	
๐๑๐๗	มัคคุเทศก์ในพื้นที่จังหวัดนนทบุรี	Tier ๑	สำนักงานการท่องเที่ยวและกีฬาจังหวัดนนทบุรี	
๐๑๐๘	เรือรองรับการท่องเที่ยวจังหวัดนนทบุรี	Tier ๑	สำนักงานเจ้าท่าภูมิภาคสาขานนนทบุรี	
๐๑๐๙	สินค้าของฝากของที่ระลึกของจังหวัดนนทบุรีที่ได้รับการรับรองมาตรฐาน	Tier ๑	สำนักงานพัฒนาชุมชนจังหวัดนนทบุรี	
๐๑๑๐	รายชื่อโรงแรมที่ผ่านการรับรองมาตรฐาน	Tier ๑	ที่ทำการปกครองจังหวัดนนทบุรี	

Official Statistics Identification (OS ID)	รายการสถิติทางการ	สถานะความพร้อมเผยแพร่ของข้อมูล (Tier)	หน่วยงานเจ้าของข้อมูล	หมายเหตุ
๐๑๑๑	สถานบริการสาธารณสุขจังหวัดนนทบุรี	Tier ๑	สำนักงานสาธารณสุขจังหวัดนนทบุรี	
๐๑๑๒	กิจกรรมชุมชนสืบสานวัฒนธรรมประเพณี	Tier ๑	สำนักงานวัฒนธรรมจังหวัดนนทบุรี	
๐๑๑๓	รายชื่อนิติบุคคลที่ทำธุรกิจจําหน่าย	Tier ๑	สำนักงานพาณิชย์จังหวัดนนทบุรี	
๐๑๑๔	กล้อง CCTV	Tier ๑	สำนักงานจังหวัดนนทบุรี	
๐๑๑๕	การท่องเที่ยว	Tier ๑	สำนักงานสถิติจังหวัดนนทบุรี	Visualization
๐๑๒๒	ปริมาณขยะมูลฝอยที่เก็บขนไปกําจัด	Tier ๑	สำนักงานส่งเสริมการปกครองท้องถิ่นจังหวัดนนทบุรี	
๐๑๒๓	สถานที่กําจัดขยะมูลฝอย	Tier ๑	สำนักงานส่งเสริมการปกครองท้องถิ่นจังหวัดนนทบุรี	
๐๑๒๔	ปริมาณขยะติดเชื้อที่กําจัดอย่างถูกต้อง	Tier ๑	สำนักงานส่งเสริมการปกครองท้องถิ่นจังหวัดนนทบุรี	
๐๑๒๕	การจัดทํานวัตกรรมท้องถิ่นที่เพิ่มประสิทธิภาพในการบริหารจัดการขยะมูลฝอยชุมชน	Tier ๑	สำนักงานส่งเสริมการปกครองท้องถิ่นจังหวัดนนทบุรี	
๐๑๒๖	ปริมาณขยะเปียก	Tier ๑	สำนักงานส่งเสริมการปกครองท้องถิ่นจังหวัดนนทบุรี	
๐๑๒๗	ปริมาณขยะมูลฝอยในครัวเรือนที่นำไปใช้ประโยชน์	Tier ๑	สำนักงานส่งเสริมการปกครองท้องถิ่นจังหวัดนนทบุรี	
๐๑๒๘	ปริมาณขยะมูลฝอยชุมชนที่เกิดขึ้น	Tier ๑	สำนักงานส่งเสริมการปกครองท้องถิ่นจังหวัดนนทบุรี	
๐๑๒๙	แผนปฏิบัติการจัดการขยะมูลฝอยชุมชน	Tier ๑	สำนักงานส่งเสริมการปกครองท้องถิ่นจังหวัดนนทบุรี	
๐๑๓๐	ครัวเรือนที่มีการจัดเก็บขยะมูลฝอย	Tier ๑	สำนักงานส่งเสริมการปกครองท้องถิ่นจังหวัดนนทบุรี	
๐๑๓๑	ครัวเรือนที่มีการจัดทําถังขยะเปียก	Tier ๑	สำนักงานส่งเสริมการปกครองท้องถิ่นจังหวัดนนทบุรี	

Official Statistics Identification (OS ID)	รายการสถิติทางการ	สถานะความพร้อมเผยแพร่ของข้อมูล (Tier)	หน่วยงานเจ้าของข้อมูล	หมายเหตุ
๐๑๓๒	รายได้จากการจัดเก็บขยะมูลฝอยและขนไปกำจัด	Tier ๑	สำนักงานส่งเสริมการปกครองท้องถิ่น จังหวัดนนทบุรี	
๐๑๓๓	องค์กรปกครองส่วนท้องถิ่นที่มีการออกข้อบัญญัติ เทศบัญญัติขยะมูลฝอย	Tier ๑	สำนักงานส่งเสริมการปกครองท้องถิ่น จังหวัดนนทบุรี	
๐๑๓๔	ปริมาณขยะรีไซเคิล	Tier ๑	สำนักงานส่งเสริมการปกครองท้องถิ่น จังหวัดนนทบุรี	
๐๑๓๕	ค่าใช้จ่ายในการบริหารจัดการขยะ	Tier ๑	สำนักงานส่งเสริมการปกครองท้องถิ่น จังหวัดนนทบุรี	
๐๑๓๖	ปริมาณขยะอันตรายที่เกิดขึ้น	Tier ๑	สำนักงานส่งเสริมการปกครองท้องถิ่น จังหวัดนนทบุรี	
๐๑๓๗	พาหนะที่ใช้ในการขนส่งขยะมูลฝอย	Tier ๑	สำนักงานส่งเสริมการปกครองท้องถิ่น จังหวัดนนทบุรี	
๐๑๓๘	กิจกรรมให้ความรู้และความเข้าใจในการจัดการปัญหาขยะจังหวัดนนทบุรี	Tier ๑	สำนักงานส่งเสริมการปกครองท้องถิ่น จังหวัดนนทบุรี	
๐๑๓๙	การติดตั้งจุดรวบรวมขยะอันตราย	Tier ๑	สำนักงานส่งเสริมการปกครองท้องถิ่น จังหวัดนนทบุรี	
๐๑๔๐	ชุมชน หมู่บ้านที่มีการคัดแยกขยะ	Tier ๑	สำนักงานส่งเสริมการปกครองท้องถิ่น จังหวัดนนทบุรี	
๐๑๔๑	งบประมาณการบริหารจัดการขยะในจังหวัดนนทบุรี	Tier ๑	สำนักงานส่งเสริมการปกครองท้องถิ่น จังหวัดนนทบุรี	
๐๑๔๒	ปริมาณขยะติดเชื้อที่เกิดขึ้น	Tier ๑	สำนักงานสาธารณสุขจังหวัดนนทบุรี	
๐๑๔๓	ร้านรับซื้อของเก่า	Tier ๑	ที่ทำการปกครองจังหวัดนนทบุรี	
๐๑๔๔	เรื่องร้องเรียนปัญหาขยะจังหวัดนนทบุรี	Tier ๑	ศูนย์ดำรงธรรมจังหวัดนนทบุรี	
๐๑๔๕	ขยะมูลฝอย	Tier ๑	สำนักงานสถิติจังหวัดนนทบุรี	Visualization

Official Statistics Identification (OS ID)	รายการสถิติทางการ	สถานะความพร้อมเผยแพร่ของข้อมูล (Tier)	หน่วยงานเจ้าของข้อมูล	หมายเหตุ
๐๑๔๖	ข้อมูลนักเรียนประเด็นการได้รับการศึกษาที่มีคุณภาพมาตรฐานด้านการอ่าน การเขียน	Tier ๑	สำนักงานเขตพื้นที่การศึกษา ประถมศึกษานนทบุรี	
๐๑๔๗	ข้อมูลโรงเรียนประเด็นการได้รับการศึกษาที่มีคุณภาพมาตรฐานด้านการอ่านการเขียน	Tier ๑	สำนักงานเขตพื้นที่การศึกษา ประถมศึกษานนทบุรี	
๐๑๔๘	ผลการทดสอบทางการศึกษาระดับชาตขั้นพื้นฐาน	Tier ๑	สำนักงานเขตพื้นที่การศึกษา ประถมศึกษานนทบุรี	
๐๑๔๙	รายชื่อสถานศึกษา	Tier ๑	สำนักงานเขตพื้นที่การศึกษา ประถมศึกษานนทบุรี	
๐๑๕๐	จำนวนผู้ด้อยโอกาสในวัยเรียน	Tier ๑	สำนักงานเขตพื้นที่การศึกษา ประถมศึกษานนทบุรี	
๐๑๕๑	จำนวนนักเรียนที่พิการ	Tier ๑	สำนักงานเขตพื้นที่การศึกษา ประถมศึกษานนทบุรี	
๐๑๕๒	ผลประเมินความสามารถด้านการอ่านของผู้เรียน	Tier ๑	สำนักงานเขตพื้นที่การศึกษา ประถมศึกษานนทบุรี	
๐๑๕๓	ผลการประเมินคุณภาพผู้เรียน	Tier ๑	สำนักงานเขตพื้นที่การศึกษา ประถมศึกษานนทบุรี	
๐๑๕๔	จำนวนการเข้าเรียนของนักเรียน	Tier ๑	สำนักงานศึกษาธิการจังหวัดนนทบุรี	
๐๑๕๕	จำนวนผู้สำเร็จการศึกษา	Tier ๑	สำนักงานศึกษาธิการจังหวัดนนทบุรี	
๐๑๕๖	การได้รับการศึกษาที่มีคุณภาพมาตรฐานด้านการอ่านการเขียน	Tier ๑	สำนักงานสถิติจังหวัดนนทบุรี	Visualization
๐๑๕๗	จำนวนครูและนักเรียน	Tier ๑	สำนักงานศึกษาธิการจังหวัดนนทบุรี	รวบรวมโดยสำนักงานสถิติจังหวัดนนทบุรี
๐๑๕๘	นักเรียนต่อประชากรในวัยเรียน	Tier ๑	สำนักงานศึกษาธิการจังหวัดนนทบุรี	รวบรวมโดยสำนักงานสถิติจังหวัดนนทบุรี

๔.๒.๒ แนวทางการพัฒนาสถิติทางการ

๑) แนวทางการพัฒนาสถิติทางการที่ความพร้อมเผยแพร่ของข้อมูลเป็น Tier ๑

การพัฒนารายการสถิติทางการที่ความพร้อมเผยแพร่ของข้อมูลเป็น Tier ๑ เป็นการดำเนินการพัฒนาเฉพาะรายการทางการที่มีคำนิยามและวิธีการผลิต มีข้อมูลพร้อมเผยแพร่ และมีหน่วยงานรับผิดชอบที่หน่วยงานในจังหวัดเป็นเจ้าของข้อมูล เพื่อให้หน่วยงานเจ้าของข้อมูลนำรายการสถิติทางการขึ้นระบบบัญชีข้อมูลจังหวัด และลงทะเบียนชุดข้อมูลที่อยู่ในหมวดหมู่สาธารณะบนระบบบัญชีข้อมูลภาครัฐ เพื่อแบ่งปัน แลกเปลี่ยนข้อมูลสถิติทางการกับหน่วยงานอื่นๆ รวมทั้งสามารถนำข้อมูลที่มีความพร้อมใช้ไปวางแผนนโยบาย แผนการปฏิบัติงาน และติดตามประเมินผลการพัฒนาจังหวัด ดังนั้น จำเป็นต้องมีแนวทางการพัฒนาสถิติทางการเพื่อให้ข้อมูลมีคุณภาพและตรงตามมาตรฐานสถิติที่สามารถนำไปใช้ในการตัดสินใจได้ โดยมีรายการสถิติทางการที่ความพร้อมเผยแพร่ของข้อมูลเป็น Tier ๑ จำนวน ๑๐๕ รายการ โดยมีรายละเอียดปรากฏตามตาราง ดังนี้

ตาราง ๒๗ ตารางรายการสถิติทางการที่หน่วยงานในจังหวัดเป็นเจ้าของข้อมูล

Official Statistics Identification (OS ID)	รายการสถิติทางการ	ระดับการนำเสนอผล	สถานะความพร้อมเผยแพร่ของข้อมูล (Tier)	หน่วยงานเจ้าของข้อมูล	แนวทางการพัฒนา	ผลการดำเนินงาน
๐๐๒๔	อัตราการขยายตัวของผลิตภัณฑ์มวลรวมจังหวัดและมูลค่าของผลิตภัณฑ์มวลรวมจังหวัด	จังหวัด	Tier๑	สำนักงานคลังจังหวัด	๔. ขึ้นทะเบียนบนระบบบัญชีข้อมูลจังหวัด	ดำเนินการแล้วเสร็จ
๐๐๒๕	จำนวนผลิตภัณฑ์ OTOP และผลิตภัณฑ์ของจังหวัดนนทบุรีของการส่งเสริมเข้าสู่ตลาดออนไลน์	จังหวัด	Tier๑	สำนักงานพัฒนาชุมชนจังหวัด	๕. ลงทะเบียนบนระบบบัญชีข้อมูลภาครัฐ	ดำเนินการแล้วเสร็จ
๐๐๒๖	ร้อยละมูลค่าที่เพิ่มขึ้นของรายได้จากการท่องเที่ยว (ร้อยละ)	จังหวัด	Tier๑	สำนักงานท่องเที่ยวและกีฬาจังหวัด	๕. ลงทะเบียนบนระบบบัญชีข้อมูลภาครัฐ	ดำเนินการแล้วเสร็จ
๐๐๒๗	ร้อยละที่เพิ่มขึ้นของรายได้จากการค้าการลงทุน	จังหวัด	Tier๑	สำนักงานพาณิชย์จังหวัด	๕. ลงทะเบียนบนระบบบัญชีข้อมูลภาครัฐ	ดำเนินการแล้วเสร็จ
๐๐๒๘	ร้อยละการเพิ่มขึ้นของรายได้จากผลผลิต ผลิตภัณฑ์นนทบุรีการ์นต์	จังหวัด	Tier๑	สำนักงานเกษตรจังหวัด	๕. ลงทะเบียนบนระบบบัญชีข้อมูลภาครัฐ	ดำเนินการแล้วเสร็จ
๐๐๒๙	มูลค่าเพิ่มขึ้นของเศรษฐกิจเกษตร GI จากโมเดล BCG นนทบุรี (ร้อยละ)	จังหวัด	Tier๑	สำนักงานเกษตรจังหวัด	๕. ลงทะเบียนบนระบบบัญชีข้อมูลภาครัฐ	ดำเนินการแล้วเสร็จ
๐๐๓๐	จำนวนผู้ประกอบการที่ได้รับผลกระทบจากวิกฤติเศรษฐกิจและได้รับการฟื้นคืนอย่างทั่วถึงจนมีศักยภาพที่ดีขึ้น	จังหวัด	Tier๑	สำนักงานอุตสาหกรรมจังหวัด	๕. ลงทะเบียนบนระบบบัญชีข้อมูลภาครัฐ	ดำเนินการแล้วเสร็จ

Official Statistics Identification (OS ID)	รายการสถิติทางการ	ระดับการนำเสนอผล	สถานะความพร้อมเผยแพร่ของข้อมูล (Tier)	หน่วยงานเจ้าของข้อมูล	แนวทางการพัฒนา	ผลการดำเนินงาน
๐๐๓๑	ร้อยละมูลค่าที่เพิ่มขึ้นของผลิตภัณฑ์จังหวัดภาคเกษตร	จังหวัด	Tier๑	สำนักงานคลังจังหวัด	๔. ขึ้นทะเบียนบนระบบบัญชีข้อมูลจังหวัด	ดำเนินการแล้วเสร็จ
๐๐๓๒	มูลค่าที่เพิ่มขึ้นของรายได้จากการจำหน่ายสินค้า OTOP	จังหวัด	Tier๑	สำนักงานพัฒนาชุมชนจังหวัด	๕. ลงทะเบียนบนระบบบัญชีข้อมูลภาครัฐ	ดำเนินการแล้วเสร็จ
๐๐๔๓	จำนวนสินค้าหรือบริการที่มีการพัฒนาภายใต้ BCG เพิ่มขึ้นต่อปี	จังหวัด	Tier๑	สำนักงานเกษตรและสหกรณ์จังหวัด	๕. ลงทะเบียนบนระบบบัญชีข้อมูลภาครัฐ	ดำเนินการแล้วเสร็จ
๐๐๓๕	จำนวนต้นไม้ที่ได้รับการปลูกเพิ่ม	จังหวัด	Tier๑	สำนักงานทรัพยากรธรรมชาติและสิ่งแวดล้อมจังหวัด	๕. ลงทะเบียนบนระบบบัญชีข้อมูลภาครัฐ	ดำเนินการแล้วเสร็จ
๐๐๓๗	ค่า Water Quality Index : WQI ของแม่น้ำเจ้าพระยาที่ไหลผ่านพื้นที่จังหวัดนนทบุรี	จังหวัด	Tier๑	สำนักงานทรัพยากรธรรมชาติและสิ่งแวดล้อมจังหวัด	๕. ลงทะเบียนบนระบบบัญชีข้อมูลภาครัฐ	ดำเนินการแล้วเสร็จ
๐๐๓๘	ระดับเสี่ยงเฉลี่ยในพื้นที่จังหวัดนนทบุรี	จังหวัด	Tier๑	สำนักงานทรัพยากรธรรมชาติและสิ่งแวดล้อมจังหวัด	๕. ลงทะเบียนบนระบบบัญชีข้อมูลภาครัฐ	ดำเนินการแล้วเสร็จ
๐๐๓๙	สัดส่วนขยะมูลฝอยได้รับการจัดการอย่างถูกต้อง (ร้อยละ)	จังหวัด	Tier๑	องค์การบริหารส่วนจังหวัด	๔. ขึ้นทะเบียนบนระบบบัญชีข้อมูลจังหวัด	ดำเนินการแล้วเสร็จ
๐๐๔๐	ของเสียอันตรายชุมชนได้รับการจัดการอย่างถูกต้อง (ร้อยละ)	จังหวัด	Tier๑	องค์การบริหารส่วนจังหวัด	๔. ขึ้นทะเบียนบนระบบบัญชีข้อมูลจังหวัด	ดำเนินการแล้วเสร็จ

Official Statistics Identification (OS ID)	รายการสถิติทางการ	ระดับการนำเสนอผล	สถานะความพร้อมเผยแพร่ของข้อมูล (Tier)	หน่วยงานเจ้าของข้อมูล	แนวทางการพัฒนา	ผลการดำเนินงาน
๐๐๔๑	มูลฝอยติดเชื้อได้รับการจัดการอย่างถูกต้อง (ร้อยละ)	จังหวัด	Tier๑	องค์การบริหารส่วนจังหวัด	๕. ลงทะเบียนบนระบบบัญชีข้อมูลภาครัฐ	ดำเนินการแล้วเสร็จ
๐๐๔๒	ค่า Air Quality Index ของอากาศในพื้นที่จังหวัดนนทบุรี	จังหวัด	Tier๑	สำนักงานทรัพยากรธรรมชาติและสิ่งแวดล้อมจังหวัด	๕. ลงทะเบียนบนระบบบัญชีข้อมูลภาครัฐ	ดำเนินการแล้วเสร็จ
๐๐๔๔	จำนวนพื้นที่เป้าหมายการพัฒนาสิ่งแวดล้อมที่ยั่งยืน	จังหวัด	Tier๑	สำนักงานทรัพยากรธรรมชาติและสิ่งแวดล้อมจังหวัด	๔. ขึ้นทะเบียนบนระบบบัญชีข้อมูลจังหวัด	ดำเนินการแล้วเสร็จ
๐๐๒๑	ร้อยละครัวเรือนที่มีระบบอินเทอร์เน็ตความเร็ว (ร้อยละ)	จังหวัด	Tier๑	สำนักงานสถิติจังหวัด	๕. ลงทะเบียนบนระบบบัญชีข้อมูลภาครัฐ	ดำเนินการแล้วเสร็จ
๐๐๐๑	อัตราการเสียชีวิตจากอุบัติเหตุทางถนนต่อประชากรแสนคน	จังหวัด	Tier๑	สำนักงานป้องกันและบรรเทาสาธารณภัยจังหวัด	๕. ลงทะเบียนบนระบบบัญชีข้อมูลภาครัฐ	ดำเนินการแล้วเสร็จ
๐๐๐๖	ร้อยละความสำเร็จในการแก้ปัญหาน้ำท่วมพื้นที่ถนน พื้นที่ประชาชน พื้นที่สาธารณะ หรือจุดเสี่ยงน้ำท่วม (เมื่อแก้ไขแล้วสามารถลดปัญหาได้) (ร้อยละ)	จังหวัด	Tier๑	แขวงทางจังหวัด	๔. ขึ้นทะเบียนบนระบบบัญชีข้อมูลจังหวัด	ดำเนินการแล้วเสร็จ
๐๐๐๗	ร้อยละที่เพิ่มขึ้นของครัวเรือนที่เข้าถึงน้ำประปา	จังหวัด	Tier๑	สำนักงานประปาสาขานนทบุรี	๕. ลงทะเบียนบนระบบบัญชีข้อมูลภาครัฐ	ดำเนินการแล้วเสร็จ

Official Statistics Identification (OS ID)	รายการสถิติทางการ	ระดับการนำเสนอผล	สถานะความพร้อมเผยแพร่ของข้อมูล (Tier)	หน่วยงานเจ้าของข้อมูล	แนวทางการพัฒนา	ผลการดำเนินงาน
๐๐๐๘	การแจ้งความคดี ชีวิตร่างกาย เพศ และคดีประทุษร้ายต่อทรัพย์สิน (รายต่อประชากรแสนคน)	จังหวัด	Tier๑	ตำรวจภูธรจังหวัด	๕. ลงทะเบียนบนระบบบัญชีข้อมูลภาครัฐ	ดำเนินการแล้วเสร็จ
๐๐๐๙	ร้อยละที่ลดลงของคดีด้านกระทำความผิดร่างกายและทรัพย์สิน (ร้อยละ)	จังหวัด	Tier๑	ตำรวจภูธรจังหวัด	๕. ลงทะเบียนบนระบบบัญชีข้อมูลภาครัฐ	ดำเนินการแล้วเสร็จ
๐๐๑๐	ร้อยละของหมู่บ้าน/ชุมชนที่ไม่พบปัญหายาเสพติด (ไม่น้อยกว่าร้อยละ)	จังหวัด	Tier๑	ที่ทำการปกครองจังหวัด	๕. ลงทะเบียนบนระบบบัญชีข้อมูลภาครัฐ	ดำเนินการแล้วเสร็จ
๐๐๑๒	อัตราการรอบรู้ด้านสุขภาพของประชาชน (ร้อยละ)	จังหวัด	Tier๑	สำนักงานสาธารณสุขจังหวัด	๕. ลงทะเบียนบนระบบบัญชีข้อมูลภาครัฐ	ดำเนินการแล้วเสร็จ
๐๐๑๓	จำนวนชุมชนวิถีชีวิตตามปรัชญาของเศรษฐกิจพอเพียง (ชุมชน)	จังหวัด	Tier๑	สำนักงานพัฒนาชุมชนจังหวัด	๕. ลงทะเบียนบนระบบบัญชีข้อมูลภาครัฐ	ดำเนินการแล้วเสร็จ
๐๐๑๕	ร้อยละการเพิ่มขึ้นของมูลค่าผลิตภัณฑ์ทางวัฒนธรรม (CPOT) ต่อปี	จังหวัด	Tier๑	สำนักงานวัฒนธรรมจังหวัด	๕. ลงทะเบียนบนระบบบัญชีข้อมูลภาครัฐ	ดำเนินการแล้วเสร็จ
๐๐๑๖	ร้อยละของประชากรที่เจ็บป่วยที่เป็นผู้ป่วยใน (ร้อยละ)	จังหวัด	Tier๑	สำนักงานสาธารณสุขจังหวัด	๕. ลงทะเบียนบนระบบบัญชีข้อมูลภาครัฐ	ดำเนินการแล้วเสร็จ
๐๐๑๗	ครัวเรือนที่มีที่อยู่อาศัยใช้วัสดุคงทนและเป็นของตนเอง (ร้อยละ)	จังหวัด	Tier๑	สำนักงานสถิติจังหวัด	๕. ลงทะเบียนบนระบบบัญชีข้อมูลภาครัฐ	ดำเนินการแล้วเสร็จ

Official Statistics Identification (OS ID)	รายการสถิติทางการ	ระดับการนำเสนอผล	สถานะความพร้อมเผยแพร่ของข้อมูล (Tier)	หน่วยงานเจ้าของข้อมูล	แนวทางการพัฒนา	ผลการดำเนินงาน
๐๐๑๙	ร้อยละของประชากรกลุ่มเปราะบางที่ได้รับการช่วยเหลือและพัฒนาคุณภาพชีวิต (ร้อยละ)	จังหวัด	Tier๑	สำนักงานพัฒนาสังคมและความมั่นคงของมนุษย์จังหวัด	๕. ลงทะเบียนบนระบบบัญชีข้อมูลภาครัฐ	ดำเนินการแล้วเสร็จ
๐๐๒๓	ระดับความพึงพอใจของประชาชนต่อการบริการภาครัฐ (ร้อยละ)	จังหวัด	Tier๑	สำนักงานจังหวัด	๕. ลงทะเบียนบนระบบบัญชีข้อมูลภาครัฐ	ดำเนินการแล้วเสร็จ
๐๐๘๐	แผนที่ท่อระบายน้ำ	จังหวัด	Tier๑	เทศบาลนครนนทบุรี	๕. ลงทะเบียนบนระบบบัญชีข้อมูลภาครัฐ	ดำเนินการแล้วเสร็จ
๐๐๘๑	เครื่องวัดปริมาณน้ำฝนที่พร้อมใช้งาน	จังหวัด	Tier๑	เทศบาลนครนนทบุรี	๕. ลงทะเบียนบนระบบบัญชีข้อมูลภาครัฐ	ดำเนินการแล้วเสร็จ
๐๐๘๒	ระดับน้ำประตुरะบายน้ำคลองบางซื่อน้อย	จังหวัด	Tier๑	เทศบาลนครนนทบุรี	๕. ลงทะเบียนบนระบบบัญชีข้อมูลภาครัฐ	ดำเนินการแล้วเสร็จ
๐๐๘๓	จุดติดตั้งสถานีสูบน้ำ	จังหวัด	Tier๑	เทศบาลนครนนทบุรี	๕. ลงทะเบียนบนระบบบัญชีข้อมูลภาครัฐ	ดำเนินการแล้วเสร็จ
๐๐๘๔	ระดับน้ำฝายถนนบริเวณแยกแคทราย	จังหวัด	Tier๑	เทศบาลนครนนทบุรี	๕. ลงทะเบียนบนระบบบัญชีข้อมูลภาครัฐ	ดำเนินการแล้วเสร็จ
๐๐๘๕	การขุดลอกคลองบางซื่อน้อย	จังหวัด	Tier๑	เทศบาลนครนนทบุรี	๕. ลงทะเบียนบนระบบบัญชีข้อมูลภาครัฐ	ดำเนินการแล้วเสร็จ

Official Statistics Identification (OS ID)	รายการสถิติทางการ	ระดับการนำเสนอผล	สถานะความพร้อมเผยแพร่ของข้อมูล (Tier)	หน่วยงานเจ้าของข้อมูล	แนวทางการพัฒนา	ผลการดำเนินงาน
๐๐๘๖	การเก็บขยะฝักตบชวา	จังหวัด	Tier๑	เทศบาลนครนนทบุรี	๕. ลงทะเบียนบนระบบบัญชีข้อมูลภาครัฐ	ดำเนินการแล้วเสร็จ
๐๐๘๗	ภาพกล้องวงจรปิดบริเวณหน้า LOTUS และหน้าสถาบันโรคทรวงอก	จังหวัด	Tier๑	เทศบาลนครนนทบุรี	๕. ลงทะเบียนบนระบบบัญชีข้อมูลภาครัฐ	ดำเนินการแล้วเสร็จ
๐๐๘๘	ภาพกล้องวงจรปิด ณ ประตูระบายน้ำบางซื่อน้อย	จังหวัด	Tier๑	เทศบาลนครนนทบุรี	๕. ลงทะเบียนบนระบบบัญชีข้อมูลภาครัฐ	ดำเนินการแล้วเสร็จ
๐๐๘๙	ปริมาณน้ำฝนบริเวณแยกแคราย	จังหวัด	Tier๑	เทศบาลนครนนทบุรี	๕. ลงทะเบียนบนระบบบัญชีข้อมูลภาครัฐ	ดำเนินการแล้วเสร็จ
๐๐๙๐	ขนาดของท่อระบายน้ำ	จังหวัด	Tier๑	แขวงทางหลวงนนทบุรี	๕. ลงทะเบียนบนระบบบัญชีข้อมูลภาครัฐ	ดำเนินการแล้วเสร็จ
๐๐๙๑	งบประมาณที่ใช้ในการแก้ไขปัญหาน้ำท่วมขังถนนบริเวณแยกแคราย	จังหวัด	Tier๑	สำนักงานจังหวัดนนทบุรี	๕. ลงทะเบียนบนระบบบัญชีข้อมูลภาครัฐ	ดำเนินการแล้วเสร็จ
๐๐๙๒	แผนการป้องกันและแก้ไขบริเวณแยกแคราย	จังหวัด	Tier๑	สำนักงานป้องกันและบรรเทาสาธารณภัยจังหวัดนนทบุรี	๕. ลงทะเบียนบนระบบบัญชีข้อมูลภาครัฐ	ดำเนินการแล้วเสร็จ
๐๐๙๓	ช่องทางการเข้าถึงสถานการณ์น้ำท่วมขัง	จังหวัด	Tier๑	สำนักงานป้องกันและบรรเทาสาธารณภัยจังหวัดนนทบุรี	๕. ลงทะเบียนบนระบบบัญชีข้อมูลภาครัฐ	ดำเนินการแล้วเสร็จ

Official Statistics Identification (OS ID)	รายการสถิติทางการ	ระดับการนำเสนอผล	สถานะความพร้อมเผยแพร่ของข้อมูล (Tier)	หน่วยงานเจ้าของข้อมูล	แนวทางการพัฒนา	ผลการดำเนินงาน
๐๐๙๔	เรื่องร้องเรียนเกี่ยวกับน้ำท่วมขังซ้ำซาก	จังหวัด	Tier๑	ศูนย์ดำรงธรรมจังหวัดนนทบุรี	๕. ลงทะเบียนบนระบบบัญชีข้อมูลภาครัฐ	ดำเนินการแล้วเสร็จ
๐๐๙๕	ช่องทางการเข้าถึงข้อมูลการแจ้งเตือนน้ำท่วมขัง	จังหวัด	Tier๑	สำนักงานประชาสัมพันธ์จังหวัดนนทบุรี	๕. ลงทะเบียนบนระบบบัญชีข้อมูลภาครัฐ	ดำเนินการแล้วเสร็จ
๐๐๙๖	ความพึงพอใจภาครัฐของประชาชนเกี่ยวกับการแก้ไขปัญหา น้ำท่วมขังถนน	จังหวัด	Tier๑	สำนักงานสถิติจังหวัดนนทบุรี	๕. ลงทะเบียนบนระบบบัญชีข้อมูลภาครัฐ	ดำเนินการแล้วเสร็จ
๐๐๙๗	การแก้ไขปัญหาจุดเสี่ยงน้ำท่วมขังถนนบริเวณแยกแคราย	จังหวัด	Tier๑	สำนักงานสถิติจังหวัดนนทบุรี	๕. ลงทะเบียนบนระบบบัญชีข้อมูลภาครัฐ	ดำเนินการแล้วเสร็จ
๐๐๙๘	รายได้จากการท่องเที่ยว	จังหวัด	Tier๑	สำนักงานการท่องเที่ยวและกีฬาจังหวัดนนทบุรี	๕. ลงทะเบียนบนระบบบัญชีข้อมูลภาครัฐ	ดำเนินการแล้วเสร็จ
๐๐๙๙	จำนวนนักท่องเที่ยว	จังหวัด	Tier๑	สำนักงานการท่องเที่ยวและกีฬาจังหวัดนนทบุรี	๕. ลงทะเบียนบนระบบบัญชีข้อมูลภาครัฐ	ดำเนินการแล้วเสร็จ
๐๑๐๐	แหล่งท่องเที่ยวของจังหวัดนนทบุรี	จังหวัด	Tier๑	สำนักงานการท่องเที่ยวและกีฬาจังหวัดนนทบุรี	๕. ลงทะเบียนบนระบบบัญชีข้อมูลภาครัฐ	ดำเนินการแล้วเสร็จ
๐๑๐๑	กิจกรรมและรูปแบบการท่องเที่ยว	จังหวัด	Tier๑	สำนักงานการท่องเที่ยวและกีฬาจังหวัดนนทบุรี	๕. ลงทะเบียนบนระบบบัญชีข้อมูลภาครัฐ	ดำเนินการแล้วเสร็จ

Official Statistics Identification (OS ID)	รายการสถิติทางการ	ระดับการนำเสนอผล	สถานะความพร้อมเผยแพร่ของข้อมูล (Tier)	หน่วยงานเจ้าของข้อมูล	แนวทางการพัฒนา	ผลการดำเนินงาน
๐๑๐๒	เส้นทางาท่องเที่ยวจังหวัดนนทบุรี	จังหวัด	Tier๑	สำนักงานการท่องเที่ยวและกีฬาจังหวัดนนทบุรี	๕. ลงทะเบียนบนระบบบัญชีข้อมูลภาครัฐ	ดำเนินการแล้วเสร็จ
๐๑๐๓	การช่วยเหลือนักท่องเที่ยวชาวต่างชาติภายในจังหวัดนนทบุรี	จังหวัด	Tier๑	สำนักงานการท่องเที่ยวและกีฬาจังหวัดนนทบุรี	๕. ลงทะเบียนบนระบบบัญชีข้อมูลภาครัฐ	ดำเนินการแล้วเสร็จ
๐๑๐๔	การเข้าพักในจังหวัดนนทบุรี	จังหวัด	Tier๑	สำนักงานการท่องเที่ยวและกีฬาจังหวัดนนทบุรี	๔. ขึ้นทะเบียนบนระบบบัญชีข้อมูลจังหวัด	ดำเนินการแล้วเสร็จ
๐๑๐๕	ปฏิทินการท่องเที่ยวประจำปี	จังหวัด	Tier๑	สำนักงานการท่องเที่ยวและกีฬาจังหวัดนนทบุรี	๕. ลงทะเบียนบนระบบบัญชีข้อมูลภาครัฐ	ดำเนินการแล้วเสร็จ
๐๑๐๖	ช่องทางการประชาสัมพันธ์สร้างภาพลักษณ์การท่องเที่ยว	จังหวัด	Tier๑	สำนักงานการท่องเที่ยวและกีฬาจังหวัดนนทบุรี	๕. ลงทะเบียนบนระบบบัญชีข้อมูลภาครัฐ	ดำเนินการแล้วเสร็จ
๐๑๐๗	มัคคุเทศก์ในพื้นที่จังหวัดนนทบุรี	จังหวัด	Tier๑	สำนักงานการท่องเที่ยวและกีฬาจังหวัดนนทบุรี	๔. ขึ้นทะเบียนบนระบบบัญชีข้อมูลจังหวัด	ดำเนินการแล้วเสร็จ
๐๑๐๘	เรือรองรับการท่องเที่ยวจังหวัดนนทบุรี	จังหวัด	Tier๑	สำนักงานเจ้าท่าภูมิภาคสาขานนนทบุรี	๕. ลงทะเบียนบนระบบบัญชีข้อมูลภาครัฐ	ดำเนินการแล้วเสร็จ
๐๑๐๙	สินค้าของฝากของที่ระลึกของจังหวัดนนทบุรีที่ได้รับการรับรองมาตรฐาน	จังหวัด	Tier๑	สำนักงานพัฒนาชุมชนจังหวัดนนทบุรี	๕. ลงทะเบียนบนระบบบัญชีข้อมูลภาครัฐ	ดำเนินการแล้วเสร็จ

Official Statistics Identification (OS ID)	รายการสถิติทางการ	ระดับการนำเสนอผล	สถานะความพร้อมเผยแพร่ของข้อมูล (Tier)	หน่วยงานเจ้าของข้อมูล	แนวทางการพัฒนา	ผลการดำเนินงาน
๐๑๑๐	รายชื่อโรงแรมที่ผ่านการรับรองมาตรฐาน	จังหวัด	Tier๑	ที่ทำการปกครองจังหวัดนนทบุรี	๕. ลงทะเบียนบนระบบบัญชีข้อมูลภาครัฐ	ดำเนินการแล้วเสร็จ
๐๑๑๑	สถานบริการสาธารณสุขจังหวัดนนทบุรี	จังหวัด	Tier๑	สำนักงานสาธารณสุขจังหวัดนนทบุรี	๕. ลงทะเบียนบนระบบบัญชีข้อมูลภาครัฐ	ดำเนินการแล้วเสร็จ
๐๑๑๒	กิจกรรมชุมชนสืบสานวัฒนธรรมประเพณี	จังหวัด	Tier๑	สำนักงานวัฒนธรรมจังหวัดนนทบุรี	๕. ลงทะเบียนบนระบบบัญชีข้อมูลภาครัฐ	ดำเนินการแล้วเสร็จ
๐๑๑๓	รายชื่อนิติบุคคลที่ทำธุรกิจจัดนำเที่ยว	จังหวัด	Tier๑	สำนักงานพาณิชย์จังหวัดนนทบุรี	๕. ลงทะเบียนบนระบบบัญชีข้อมูลภาครัฐ	ดำเนินการแล้วเสร็จ
๐๑๑๔	กล้อง CCTV	จังหวัด	Tier๑	สำนักงานจังหวัดนนทบุรี	๕. ลงทะเบียนบนระบบบัญชีข้อมูลภาครัฐ	ดำเนินการแล้วเสร็จ
๐๑๑๕	การท่องเที่ยว	จังหวัด	Tier๑	สำนักงานสถิติจังหวัดนนทบุรี	๕. ลงทะเบียนบนระบบบัญชีข้อมูลภาครัฐ	ดำเนินการแล้วเสร็จ
๐๑๒๒	ปริมาณขยะมูลฝอยที่เก็บขนไปกำจัด	จังหวัด	Tier๑	สำนักงานส่งเสริมการปกครองท้องถิ่นจังหวัดนนทบุรี	๕. ลงทะเบียนบนระบบบัญชีข้อมูลภาครัฐ	ดำเนินการแล้วเสร็จ
๐๑๒๓	สถานที่กำจัดขยะมูลฝอย	จังหวัด	Tier๑	สำนักงานส่งเสริมการปกครองท้องถิ่นจังหวัดนนทบุรี	๕. ลงทะเบียนบนระบบบัญชีข้อมูลภาครัฐ	ดำเนินการแล้วเสร็จ

Official Statistics Identification (OS ID)	รายการสถิติทางการ	ระดับการนำเสนอผล	สถานะความพร้อมเผยแพร่ของข้อมูล (Tier)	หน่วยงานเจ้าของข้อมูล	แนวทางการพัฒนา	ผลการดำเนินงาน
๐๑๒๔	ปริมาณขยะติดเชื้อที่กำจัดอย่างถูกต้อง	จังหวัด	Tier๑	สำนักงานส่งเสริมการปกครองท้องถิ่นจังหวัดนนทบุรี	๕. ลงทะเบียนบนระบบบัญชีข้อมูลภาครัฐ	ดำเนินการแล้วเสร็จ
๐๑๒๕	การจัดทำนวัตกรรมท้องถิ่นที่เพิ่มประสิทธิภาพในการบริหารจัดการขยะมูลฝอยชุมชน	จังหวัด	Tier๑	สำนักงานส่งเสริมการปกครองท้องถิ่นจังหวัดนนทบุรี	๕. ลงทะเบียนบนระบบบัญชีข้อมูลภาครัฐ	ดำเนินการแล้วเสร็จ
๐๑๒๖	ปริมาณขยะเปียก	จังหวัด	Tier๑	สำนักงานส่งเสริมการปกครองท้องถิ่นจังหวัดนนทบุรี	๕. ลงทะเบียนบนระบบบัญชีข้อมูลภาครัฐ	ดำเนินการแล้วเสร็จ
๐๑๒๗	ปริมาณขยะมูลฝอยในครัวเรือนที่นำไปใช้ประโยชน์	จังหวัด	Tier๑	สำนักงานส่งเสริมการปกครองท้องถิ่นจังหวัดนนทบุรี	๕. ลงทะเบียนบนระบบบัญชีข้อมูลภาครัฐ	ดำเนินการแล้วเสร็จ
๐๑๒๘	ปริมาณขยะมูลฝอยชุมชนที่เกิดขึ้น	จังหวัด	Tier๑	สำนักงานส่งเสริมการปกครองท้องถิ่นจังหวัดนนทบุรี	๕. ลงทะเบียนบนระบบบัญชีข้อมูลภาครัฐ	ดำเนินการแล้วเสร็จ
๐๑๒๙	แผนปฏิบัติการจัดการขยะมูลฝอยชุมชน	จังหวัด	Tier๑	สำนักงานส่งเสริมการปกครองท้องถิ่นจังหวัดนนทบุรี	๕. ลงทะเบียนบนระบบบัญชีข้อมูลภาครัฐ	ดำเนินการแล้วเสร็จ
๐๑๓๐	ครัวเรือนที่มีการจัดเก็บขยะมูลฝอย	จังหวัด	Tier๑	สำนักงานส่งเสริมการปกครองท้องถิ่นจังหวัดนนทบุรี	๕. ลงทะเบียนบนระบบบัญชีข้อมูลภาครัฐ	ดำเนินการแล้วเสร็จ
๐๑๓๑	ครัวเรือนที่มีการจัดทำถังขยะเปียก	จังหวัด	Tier๑	สำนักงานส่งเสริมการปกครองท้องถิ่นจังหวัดนนทบุรี	๕. ลงทะเบียนบนระบบบัญชีข้อมูลภาครัฐ	ดำเนินการแล้วเสร็จ

Official Statistics Identification (OS ID)	รายการสถิติทางการ	ระดับการนำเสนอผล	สถานะความพร้อมเผยแพร่ของข้อมูล (Tier)	หน่วยงานเจ้าของข้อมูล	แนวทางการพัฒนา	ผลการดำเนินงาน
๐๑๓๒	รายได้จากการจัดเก็บขยะมูลฝอยและขนไปกำจัด	จังหวัด	Tier๑	สำนักงานส่งเสริมการปกครองท้องถิ่นจังหวัดนนทบุรี	๕. ลงทะเบียนบนระบบบัญชีข้อมูลภาครัฐ	ดำเนินการแล้วเสร็จ
๐๑๓๓	องค์กรปกครองส่วนท้องถิ่นที่มีการออกข้อบัญญัติ เทศบัญญัติ ขยะมูลฝอย	จังหวัด	Tier๑	สำนักงานส่งเสริมการปกครองท้องถิ่นจังหวัดนนทบุรี	๕. ลงทะเบียนบนระบบบัญชีข้อมูลภาครัฐ	ดำเนินการแล้วเสร็จ
๐๑๓๔	ปริมาณขยะรีไซเคิล	จังหวัด	Tier๑	สำนักงานส่งเสริมการปกครองท้องถิ่นจังหวัดนนทบุรี	๕. ลงทะเบียนบนระบบบัญชีข้อมูลภาครัฐ	ดำเนินการแล้วเสร็จ
๐๑๓๕	ค่าใช้จ่ายในการบริหารจัดการขยะ	จังหวัด	Tier๑	สำนักงานส่งเสริมการปกครองท้องถิ่นจังหวัดนนทบุรี	๕. ลงทะเบียนบนระบบบัญชีข้อมูลภาครัฐ	ดำเนินการแล้วเสร็จ
๐๑๓๖	ปริมาณขยะอันตรายที่เกิดขึ้น	จังหวัด	Tier๑	สำนักงานส่งเสริมการปกครองท้องถิ่นจังหวัดนนทบุรี	๕. ลงทะเบียนบนระบบบัญชีข้อมูลภาครัฐ	ดำเนินการแล้วเสร็จ
๐๑๓๗	พาหนะที่ใช้ในการขนส่งขยะมูลฝอย	จังหวัด	Tier๑	สำนักงานส่งเสริมการปกครองท้องถิ่นจังหวัดนนทบุรี	๕. ลงทะเบียนบนระบบบัญชีข้อมูลภาครัฐ	ดำเนินการแล้วเสร็จ
๐๑๓๘	กิจกรรมให้ความรู้และความเข้าใจในการจัดการปัญหาขยะจังหวัดนนทบุรี	จังหวัด	Tier๑	สำนักงานส่งเสริมการปกครองท้องถิ่นจังหวัดนนทบุรี	๕. ลงทะเบียนบนระบบบัญชีข้อมูลภาครัฐ	ดำเนินการแล้วเสร็จ
๐๑๓๙	การติดตั้งจุดรวบรวมขยะอันตราย	จังหวัด	Tier๑	สำนักงานส่งเสริมการปกครองท้องถิ่นจังหวัดนนทบุรี	๕. ลงทะเบียนบนระบบบัญชีข้อมูลภาครัฐ	ดำเนินการแล้วเสร็จ

Official Statistics Identification (OS ID)	รายการสถิติทางการ	ระดับการนำเสนอผล	สถานะความพร้อมเผยแพร่ของข้อมูล (Tier)	หน่วยงานเจ้าของข้อมูล	แนวทางการพัฒนา	ผลการดำเนินงาน
๐๑๔๐	ชุมชน หมู่บ้านที่มีการคัดแยกขยะ	จังหวัด	Tier๑	สำนักงานส่งเสริมการปกครองท้องถิ่นจังหวัดนนทบุรี	๕. ลงทะเบียนบนระบบบัญชีข้อมูลภาครัฐ	ดำเนินการแล้วเสร็จ
๐๑๔๑	งบประมาณการบริหารจัดการขยะในจังหวัดนนทบุรี	จังหวัด	Tier๑	สำนักงานส่งเสริมการปกครองท้องถิ่นจังหวัดนนทบุรี	๕. ลงทะเบียนบนระบบบัญชีข้อมูลภาครัฐ	ดำเนินการแล้วเสร็จ
๐๑๔๒	ปริมาณขยะติดเชื้อที่เกิดขึ้น	จังหวัด	Tier๑	สำนักงานสาธารณสุขจังหวัดนนทบุรี	๕. ลงทะเบียนบนระบบบัญชีข้อมูลภาครัฐ	ดำเนินการแล้วเสร็จ
๐๑๔๓	ร้านรับซื้อของเก่า	จังหวัด	Tier๑	ที่ทำการปกครองจังหวัดนนทบุรี	๕. ลงทะเบียนบนระบบบัญชีข้อมูลภาครัฐ	ดำเนินการแล้วเสร็จ
๐๑๔๔	เรื่องร้องเรียนปัญหาขยะจังหวัดนนทบุรี	จังหวัด	Tier๑	ศูนย์ดำรงธรรมจังหวัดนนทบุรี	๕. ลงทะเบียนบนระบบบัญชีข้อมูลภาครัฐ	ดำเนินการแล้วเสร็จ
๐๑๔๕	ขยะมูลฝอย	จังหวัด	Tier๑	สำนักงานสถิติจังหวัดนนทบุรี	๕. ลงทะเบียนบนระบบบัญชีข้อมูลภาครัฐ	ดำเนินการแล้วเสร็จ
๐๑๔๖	ข้อมูลนักเรียนประเด็นการได้รับการศึกษาที่มีคุณภาพมาตรฐานด้านการอ่าน การเขียน	จังหวัด	Tier๑	สำนักงานเขตพื้นที่การศึกษาประถมศึกษาศึกษานนนทบุรี	๕. ลงทะเบียนบนระบบบัญชีข้อมูลภาครัฐ	ดำเนินการแล้วเสร็จ
๐๑๔๗	ข้อมูลโรงเรียนประเด็นการได้รับการศึกษาที่มีคุณภาพมาตรฐานด้านการอ่านการเขียน	จังหวัด	Tier๑	สำนักงานเขตพื้นที่การศึกษาประถมศึกษาศึกษานนนทบุรี	๕. ลงทะเบียนบนระบบบัญชีข้อมูลภาครัฐ	ดำเนินการแล้วเสร็จ

Official Statistics Identification (OS ID)	รายการสถิติทางการ	ระดับการนำเสนอผล	สถานะความพร้อมเผยแพร่ของข้อมูล (Tier)	หน่วยงานเจ้าของข้อมูล	แนวทางการพัฒนา	ผลการดำเนินงาน
๐๑๔๘	ผลการทดสอบทางการศึกษาระดับชาตินิยมพื้นฐาน	จังหวัด	Tier๑	สำนักงานเขตพื้นที่การศึกษาระดมศึกษานนทบุรี	๕. ลงทะเบียนบนระบบบัญชีข้อมูลภาครัฐ	ดำเนินการแล้วเสร็จ
๐๑๔๙	รายชื่อสถานศึกษา	จังหวัด	Tier๑	สำนักงานเขตพื้นที่การศึกษาระดมศึกษานนทบุรี	๕. ลงทะเบียนบนระบบบัญชีข้อมูลภาครัฐ	ดำเนินการแล้วเสร็จ
๐๑๕๐	จำนวนผู้ด้อยโอกาสในวัยเรียน	จังหวัด	Tier๑	สำนักงานเขตพื้นที่การศึกษาระดมศึกษานนทบุรี	๕. ลงทะเบียนบนระบบบัญชีข้อมูลภาครัฐ	ดำเนินการแล้วเสร็จ
๐๑๕๑	จำนวนนักเรียนที่พิการ	จังหวัด	Tier๑	สำนักงานเขตพื้นที่การศึกษาระดมศึกษานนทบุรี	๕. ลงทะเบียนบนระบบบัญชีข้อมูลภาครัฐ	ดำเนินการแล้วเสร็จ
๐๑๕๒	ผลประเมินความสามารถด้านการอ่านของผู้เรียน	จังหวัด	Tier๑	สำนักงานเขตพื้นที่การศึกษาระดมศึกษานนทบุรี	๕. ลงทะเบียนบนระบบบัญชีข้อมูลภาครัฐ	ดำเนินการแล้วเสร็จ
๐๑๕๓	ผลการประเมินคุณภาพผู้เรียน	จังหวัด	Tier๑	สำนักงานเขตพื้นที่การศึกษาระดมศึกษานนทบุรี	๕. ลงทะเบียนบนระบบบัญชีข้อมูลภาครัฐ	ดำเนินการแล้วเสร็จ
๐๑๕๔	จำนวนการเข้าเรียนของนักเรียน	จังหวัด	Tier๑	สำนักงานศึกษาธิการจังหวัดนนทบุรี	๕. ลงทะเบียนบนระบบบัญชีข้อมูลภาครัฐ	ดำเนินการแล้วเสร็จ
๐๑๕๕	จำนวนผู้สำเร็จการศึกษา	จังหวัด	Tier๑	สำนักงานศึกษาธิการจังหวัดนนทบุรี	๕. ลงทะเบียนบนระบบบัญชีข้อมูลภาครัฐ	ดำเนินการแล้วเสร็จ

Official Statistics Identification (OS ID)	รายการสถิติทางการ	ระดับการนำเสนอผล	สถานะความพร้อมเผยแพร่ของข้อมูล (Tier)	หน่วยงานเจ้าของข้อมูล	แนวทางการพัฒนา	ผลการดำเนินงาน
๐๑๕๖	การได้รับการศึกษาที่มีคุณภาพมาตรฐานด้านการอ่านการเขียน	จังหวัด	Tier๑	สำนักงานสถิติจังหวัดนนทบุรี	๕. ลงทะเบียนบนระบบบัญชีข้อมูลภาครัฐ	ดำเนินการแล้วเสร็จ
๐๑๕๗	จำนวนครูและนักเรียน	จังหวัด	Tier๑	สำนักงานสถิติจังหวัดนนทบุรี	๕. ลงทะเบียนบนระบบบัญชีข้อมูลภาครัฐ	ดำเนินการแล้วเสร็จ
๐๑๕๘	นักเรียนต่อประชากรในวัยเรียน	จังหวัด	Tier๑	สำนักงานสถิติจังหวัดนนทบุรี	๕. ลงทะเบียนบนระบบบัญชีข้อมูลภาครัฐ	ดำเนินการแล้วเสร็จ

๒) แนวทางการพัฒนาสถิติทางการที่ความพร้อมเผยแพร่ของข้อมูลเป็น Tier ๒ (มีหน่วยงาน รับผิดชอบ)

การพัฒนารายการสถิติทางการที่ความพร้อมเผยแพร่ของข้อมูลเป็น Tier ๒ (มีหน่วยงาน รับผิดชอบ) เป็นการดำเนินการพัฒนาเฉพาะรายการสถิติทางการที่มีค่านิยมและวิธีการผลิต มีหน่วยงาน รับผิดชอบ แต่ยังไม่ มีข้อมูลพร้อมเผยแพร่ (Tier ๒) ที่หน่วยงานในจังหวัดเป็นเจ้าของข้อมูล ดังนั้น จำเป็นต้องมีแนวทางการพัฒนาสถิติ ทางการเพื่อให้มีคุณภาพและมาตรฐานสถิติที่สามารถนำไปใช้ในการตัดสินใจได้ โดย รายการสถิติทางการที่ความ พร้อมเผยแพร่ของข้อมูลเป็น Tier ๒ (มีหน่วยงาน รับผิดชอบ) มีจำนวน ๑๓ รายการ

ตาราง ๒๘ ตารางแนวทางการพัฒนาสถิติทางการที่ความพร้อมเผยแพร่เป็น Tier ๒ (มีหน่วยงานรับผิดชอบ)

Official Statistics Identification (OS ID)	รายการสถิติทางการ	ระดับการนำเสนอ ผล	สถานะความพร้อมเผยแพร่ของ ข้อมูล (Tier)
๐๐๓๓	จำนวนผู้ประกอบการ SMEs ที่ได้รับการพัฒนา	จังหวัด	Tier๒ มีหน่วยงานรับผิดชอบ
๐๐๓๔	จำนวนไร่ของการเพิ่มขึ้นของพื้นที่สีเขียวในเขตเมืองและชนบท	จังหวัด	Tier๒ มีหน่วยงานรับผิดชอบ
๐๐๓๖	สัดส่วนพื้นที่สีเขียวในเขตจังหวัดต่อพื้นที่ทั้งหมด	จังหวัด	Tier๒ มีหน่วยงานรับผิดชอบ
๐๐๔๕	จำนวนกิจกรรมที่มีการขับเคลื่อนเพื่อสร้างภูมิคุ้มกันจากภัยธรรมชาติและ รองรับกับการเปลี่ยนแปลงสภาพภูมิอากาศ (Climate change)	จังหวัด	Tier๒ มีหน่วยงานรับผิดชอบ
๐๐๐๔	จำนวนพื้นที่ที่ได้รับการพัฒนาตามเป้าหมายเมืองทันสมัย Smart Nonthaburi (แห่ง)	จังหวัด	Tier๒ มีหน่วยงานรับผิดชอบ
๐๐๑๑	จำนวนพื้นที่หรือเส้นทางที่ได้รับการพัฒนาตามเป้าหมาย Smart Security และ Smart CCTV (พื้นที่/เส้นทาง)	จังหวัด	Tier๒ มีหน่วยงานรับผิดชอบ
๐๐๒๒	จำนวนพื้นที่ของ อปท. ที่ได้รับการพัฒนาให้เป็น Smart point (เช่น จุด บริการ wi-fi สาธารณะ จุดชาร์ตแบตเตอรี่สมาร์ทโฟน และข้อมูลข่าวสาร บน ระบบจอดีจิทัล) (แห่ง)	จังหวัด	Tier๒ มีหน่วยงานรับผิดชอบ
๐๐๐๒	ร้อยละความสำเร็จในการแก้ปัญหาจุดเสี่ยงอุบัติเหตุทางถนนจังหวัดนนทบุรี (เมื่อแก้ไขแล้วสามารถลดปัญหาได้)	จังหวัด	Tier๒ มีหน่วยงานรับผิดชอบ
๐๐๐๓	จำนวนพื้นที่ที่ได้รับการพัฒนาโครงสร้างพื้นฐาน (อารยสถาปัตยกรรม) รองรับกลุ่ม ผู้พิการ สูงอายุ และกลุ่มเปราะบาง (แห่ง)	จังหวัด	Tier๒ มีหน่วยงานรับผิดชอบ
๐๐๐๕	จำนวนเส้นทางที่ได้รับการปรับปรุงพัฒนา และสร้างใหม่เพื่อการจัดระเบียบ เมืองปรับภูมิทัศน์เมือง และเสริมสร้างเมืองแห่งคุณภาพชีวิตของเมืองแห่งการ อยู่อาศัย (เส้นทาง)	จังหวัด	Tier๒ มีหน่วยงานรับผิดชอบ
๐๐๑๔	ความสุขมวลรวมของหมู่บ้าน/ชุมชน (Gross Village Happiness : GVH)	จังหวัด	Tier๒ มีหน่วยงานรับผิดชอบ
๐๐๑๘	ร้อยละของผู้สูงอายุที่มีมาตรฐานคุณภาพชีวิตที่ดี (ร้อยละ)	จังหวัด	Tier๒ มีหน่วยงานรับผิดชอบ
๐๐๒๐	ร้อยละของความพึงพอใจของผู้สูงอายุที่มีต่อการพัฒนาสภาพแวดล้อมเมือง เพื่อผู้สูงอายุและกลุ่มเปราะบาง	จังหวัด	Tier๒ มีหน่วยงานรับผิดชอบ

๔.๓ แผนกำหนดความรับผิดชอบ

จากกการประชุมคณะกรรมการสถิติระดับจังหวัด จังหวัดนนทบุรี ครั้งที่ ๒/๒๕๖๗ เมื่อวันที่ ๔ กันยายน พ.ศ. ๒๕๖๗ เวลา ๐๙.๐๐ – ๑๒.๐๐ น. ณ ห้องประชุมงามวงศ์วาน ชั้น ๓ ศาลากลางจังหวัดนนทบุรี โดยมีนางสาวปาณิสรา กาญจนะจิตรา รองผู้ว่าราชการจังหวัดนนทบุรี เป็นประธานการประชุมดังกล่าว ทั้งนี้มติที่ประชุมระเบียบวาระที่ ๓.๒ รายงานผลการดำเนินงานตามแนวทางการพัฒนารายการสถิติทางการ และแผนกำหนดความรับผิดชอบ โดยรายการสถิติทางการที่ความพร้อมเผยแพร่ของข้อมูลเป็น Tier ๒ สถิติทางการที่มีคำนิยามและวิธีการผลิตแต่ยังไม่ข้อมูล และมีหน่วยงานรับผิดชอบ จำนวน ๑๓ รายการ มีมติที่ประชุมให้ทราบโดยทั่วกันว่าให้สำนักงานจังหวัดนนทบุรี พิจารณารายการสถิติทางการที่ความพร้อมเผยแพร่ของข้อมูลเป็น Tier ๒ จำนวน ๑๓ รายการ และให้สำนักงานสถิติจังหวัดนนทบุรี พิจารณาจัดฝึกอบรมเจ้าหน้าที่ของแต่ละส่วนราชการในการบันทึกข้อมูล โดยเฉพาะกรณีข้อมูลดังกล่าวเกี่ยวกับหลายหน่วยงาน จะทำอย่างไรให้ข้อมูลดังกล่าวเป็น One Plan ที่ถูกต้องตรงกัน

แผนกำหนดความรับผิดชอบตามแผนพัฒนาสถิติระดับจังหวัดนนทบุรี พ.ศ. ๒๕๖๖ – ๒๕๗๐ (ฉบับทบทวนประจำปีงบประมาณ พ.ศ. ๒๕๖๘) เป็นการกำหนดหน่วยงานรับผิดชอบรายการสถิติทางการที่หน่วยงานในจังหวัดเป็นเจ้าของข้อมูล (Data Owners) ที่มีคำนิยามและวิธีการผลิต แต่ยังไม่ข้อมูลพร้อมเผยแพร่ และไม่มีหน่วยงานรับผิดชอบ (Tier ๒ (ไม่มีหน่วยงานรับผิดชอบ)) และรายการสถิติทางการที่ไม่มีคำนิยามและวิธีการผลิต ไม่มีข้อมูล และไม่มีหน่วยงานรับผิดชอบ (Tier ๓) จึงจำเป็นต้องมีการกำหนดหน่วยงาน รับผิดชอบในการจัดทำรายการสถิติทางการ โดยจัดทำเป็นแผนกำหนดความรับผิดชอบ เพื่อให้เกิดรายการสถิติทางการตามแผนพัฒนาสถิติระดับจังหวัดนนทบุรี พ.ศ. ๒๕๖๖ – ๒๕๗๐ (ฉบับทบทวน ประจำปีงบประมาณ พ.ศ. ๒๕๖๘)

จากสถานการณ์สถิติทางการตามแผนพัฒนาสถิติระดับจังหวัดนนทบุรีพ.ศ. ๒๕๖๖ – ๒๕๗๐ (ฉบับทบทวนประจำปีงบประมาณ พ.ศ. ๒๕๖๘) พบว่ามีรายการสถิติทางการที่ความพร้อมเผยแพร่ของข้อมูลเป็น Tier ๒ จำนวน ๑๓ รายการ เมื่อพิจารณารายการสถิติทางการที่ความพร้อม ซึ่งต้องมีกระบวนการกำหนดหน่วยงานรับผิดชอบ และพัฒนารายการสถิติทางการเพื่อนำเข้าสู่ระบบบัญชีข้อมูลจังหวัด และลงทะเบียนชุดข้อมูลบนระบบบัญชีข้อมูลภาครัฐ (Government Data Catalog: GD Catalog) เพื่อแบ่งปัน แลกเปลี่ยนข้อมูลสถิติทางการสำหรับใช้ในการวางแผนและกำหนดนโยบายในการพัฒนาจังหวัด ดังตาราง ๒๙

ตาราง ๒๙ แผนกำหนดความรับผิดชอบ

Official Statistics Identification (OS ID)	รายการสถิติทางการ	ระดับการนำเสนอผล	สถานะความพร้อมเผยแพร่ของข้อมูล (Tier)	แนวทางการพัฒนา	ผลการดำเนินงาน
๐๐๓๓	จำนวนผู้ประกอบการ SMEs ที่ได้รับการพัฒนา	จังหวัด	Tier๒ มีหน่วยงานรับผิดชอบ	๑๐. อื่น ๆ ระบุ...ปิด Data Gap	ดำเนินการแล้วเสร็จ
๐๐๓๔	จำนวนไร่ของการเพิ่มขึ้นของพื้นที่สีเขียวในเขตเมืองและชนบท	จังหวัด	Tier๒ มีหน่วยงานรับผิดชอบ	๑๐. อื่น ๆ ระบุ...ปิด Data Gap	ดำเนินการแล้วเสร็จ
๐๐๓๖	สัดส่วนพื้นที่สีเขียวในเขตจังหวัดต่อพื้นที่ทั้งหมด	จังหวัด	Tier๒ มีหน่วยงานรับผิดชอบ	๑๐. อื่น ๆ ระบุ...ปิด Data Gap	ดำเนินการแล้วเสร็จ
๐๐๔๕	จำนวนกิจกรรมที่มีการขับเคลื่อนเพื่อสร้างภูมิคุ้มกันจากภัยธรรมชาติและรองรับกับการเปลี่ยนแปลงสภาพภูมิอากาศ (Climate change)	จังหวัด	Tier๒ มีหน่วยงานรับผิดชอบ	๑๐. อื่น ๆ ระบุ...ปิด Data Gap	ดำเนินการแล้วเสร็จ
๐๐๐๔	จำนวนพื้นที่ที่ได้รับการพัฒนาตามเป้าหมายเมืองทันสมัย Smart Nonthaburi (แห่ง)	จังหวัด	Tier๒ มีหน่วยงานรับผิดชอบ	๑๐. อื่น ๆ ระบุ...ปิด Data Gap	ดำเนินการแล้วเสร็จ
๐๐๑๑	จำนวนพื้นที่หรือเส้นทางที่ได้รับการพัฒนาตามเป้าหมาย Smart Security และ Smart CCTV (พื้นที่/เส้นทาง)	จังหวัด	Tier๒ มีหน่วยงานรับผิดชอบ	๑๐. อื่น ๆ ระบุ...ปิด Data Gap	ดำเนินการแล้วเสร็จ
๐๐๒๒	จำนวนพื้นที่ของ อปท. ที่ได้รับการพัฒนาให้เป็น Smart point (เช่น จุดบริการ wi-fi สาธารณะ จุดชาร์ตแบตเตอรี่สมาร์ทโฟน และข้อมูลข่าวสาร บนระบบจอดีจิทัล) (แห่ง)	จังหวัด	Tier๒ มีหน่วยงานรับผิดชอบ	๑๐. อื่น ๆ ระบุ...ปิด Data Gap	ดำเนินการแล้วเสร็จ
๐๐๐๒	ร้อยละความสำเร็จในการแก้ปัญหาจุดเสี่ยงอุบัติเหตุทางถนน จังหวัดนนทบุรี (เมื่อแก้ไขแล้วสามารถลดปัญหาได้)	จังหวัด	Tier๒ มีหน่วยงานรับผิดชอบ	๑๐. อื่น ๆ ระบุ...ปิด Data Gap	ดำเนินการแล้วเสร็จ
๐๐๐๓	จำนวนพื้นที่ที่ได้รับการพัฒนาโครงสร้างพื้นฐาน (อารยสถาปัตยกรรม) รองรับกลุ่มผู้พิการ สูงอายุ และกลุ่มเปราะบาง (แห่ง)	จังหวัด	Tier๒ มีหน่วยงานรับผิดชอบ	๑๐. อื่น ๆ ระบุ...ปิด Data Gap	ดำเนินการแล้วเสร็จ
๐๐๐๕	จำนวนเส้นทางที่ได้รับการปรับปรุงพัฒนา และสร้างใหม่เพื่อการจัดระเบียบเมืองปรับภูมิทัศน์เมือง และเสริมสร้างเมืองแห่งคุณภาพชีวิตของเมืองแห่งการอยู่อาศัย (เส้นทาง)	จังหวัด	Tier๒ มีหน่วยงานรับผิดชอบ	๑๐. อื่น ๆ ระบุ...ปิด Data Gap	ดำเนินการแล้วเสร็จ
๐๐๑๔	ความสุขมวลรวมของหมู่บ้าน/ชุมชน (Gross Village Happiness : GVH)	จังหวัด	Tier๒ มีหน่วยงานรับผิดชอบ	๑๐. อื่น ๆ ระบุ...ปิด Data Gap	ดำเนินการแล้วเสร็จ

Official Statistics Identification (OS ID)	รายการสถิติทางการ	ระดับการนำเสนอผล	สถานะความพร้อมเผยแพร่ของข้อมูล (Tier)	แนวทางการพัฒนา	ผลการดำเนินงาน
๐๐๑๘	ร้อยละของผู้สูงอายุที่มีมาตรฐานคุณภาพชีวิตที่ดี (ร้อยละ)	จังหวัด	Tier๒_มีหน่วยงานรับผิดชอบ	๑๐. อื่น ๆ ระบุ...ปิด Data Gap	ดำเนินการแล้วเสร็จ
๐๐๒๐	ร้อยละของความพึงพอใจของผู้สูงอายุที่มีต่อการพัฒนาสภาพแวดล้อมเมืองสำหรับผู้สูงอายุและกลุ่มเปราะบาง	จังหวัด	Tier๒_มีหน่วยงานรับผิดชอบ	๑๐. อื่น ๆ ระบุ...ปิด Data Gap	ดำเนินการแล้วเสร็จ

ปัญหา อุปสรรค และข้อเสนอแนะการพัฒนา สถิติทางการ

การดำเนินการจัดทำแผนพัฒนาสถิติระดับจังหวัดนนทบุรี (พ.ศ. ๒๕๖๖ – ๒๕๗๐) เป็นการจัดทำรายการข้อมูลสถิติทางการที่เกี่ยวข้องกับการพัฒนาในระดับจังหวัด ที่สอดคล้องกับประเด็นการพัฒนาจังหวัด ตัวชี้วัดการพัฒนาฯ และแผนพัฒนาระดับต่าง ๆ รวมถึงเป็นการพัฒนาการเก็บข้อมูลสถิติที่สำคัญ และจำเป็นต่อการบริหารงานตามยุทธศาสตร์จังหวัด พร้อมทั้งกำหนดหน่วยงานที่มีหน้าที่รับผิดชอบในการจัดทำข้อมูลที่ยังไม่มีหน่วยงานใดดำเนินการ และเชื่อมโยง/บูรณาการข้อมูลในระดับพื้นที่ ซึ่งต้องอาศัยการบูรณาการร่วมกับภาคีเครือข่ายในทุกภาคส่วนที่เกี่ยวข้องตั้งแต่ต้นทางในการขับเคลื่อนการดำเนินงานในระดับพื้นที่ ภายใต้กลไกของคณะกรรมการสถิติระดับจังหวัดในการกำกับติดตามการจัดทำชุดข้อมูลสถิติทางการ เพื่อให้จังหวัดมีข้อมูลในการกำหนดทิศทางการดำเนินงานที่ชัดเจน สอดคล้องเชื่อมโยงกับยุทธศาสตร์ชาติ แผนแม่บท ภายใต้ยุทธศาสตร์ชาติ แผนการปฏิรูปประเทศ แผนพัฒนาเศรษฐกิจและสังคมแห่งชาติ นโยบายรัฐบาล แผนรายสาขาต่างๆ ข้อเสนอการนายกรัฐมนตรื แผนพัฒนาภาค และบริบทที่เกี่ยวข้อง ทั้งนี้จากการดำเนินงานจัดทำแผนพัฒนาสถิติระดับจังหวัด พบว่ามีปัญหา อุปสรรคและข้อเสนอแนะ ดังนี้

๕.๑ ปัญหา อุปสรรค

๕.๑.๑ ข้อจำกัดของหน่วยงาน

- การจัดทำข้อมูลสถิติทางการที่สำคัญของจังหวัดเป็นเรื่องที่ทุกหน่วยงานในจังหวัดต้องรับผิดชอบร่วมกัน จำเป็นต้องอาศัยความร่วมมือระหว่างหน่วยงานที่เกี่ยวข้อง ต้องมีการประสานงานที่ต่อเนื่องและเป็นระบบ แต่บางครั้งมีการปรับเปลี่ยนโยกย้ายเจ้าหน้าที่ผู้ปฏิบัติงานทำให้การดำเนินงานไม่ต่อเนื่อง ผู้ที่มาปฏิบัติงานใหม่ยังไม่เข้าใจขั้นตอนการดำเนินงาน เช่น การจัดทำไฟล์ข้อมูลในรูปแบบ CSV รวมถึงขาดความชำนาญในการนำข้อมูลสถิติทางการขึ้นระบบบัญชีข้อมูลจังหวัดและการลงทะเบียนบนระบบบัญชีข้อมูลภาครัฐ

- หน่วยงานบางหน่วยงานยังไม่เห็นถึงความสำคัญในการจัดทำข้อมูล ส่งผลให้อาจจะไม่ได้ได้รับความร่วมมือในการดำเนินงานหรือการประสานงานเท่าที่ควร

๕.๑.๒ ข้อจำกัดด้านข้อมูล

- ชุดข้อมูลสำคัญบางรายการยังไม่มีเก็บข้อมูล เนื่องจากการริเริ่มประเด็น/ภารกิจใหม่ จำเป็นต้องมีการมอบหมายหน่วยงานรับผิดชอบ ผ่านกลไกคณะกรรมการสถิติระดับจังหวัด

- ข้อมูลภายในจังหวัดไม่เพียงพอ เนื่องจากข้อมูลบางรายการมีการจัดเก็บไม่ต่อเนื่อง มีการปรับปรุงหรือเปลี่ยนแปลงหน่วยการเก็บข้อมูล หรือเป็นข้อมูลในระดับพื้นที่ย่อย ซึ่งอาจจะไม่มีการจัดเก็บมาก่อน ซึ่งต้องใช้ระยะเวลาในการรวบรวม

- ข้อมูลบางรายการเป็นข้อมูลที่สำคัญ มีการจัดเก็บข้อมูลอย่างต่อเนื่อง และมีหน่วยงานจัดเก็บหลายหน่วยงาน ทำให้เกิดความซ้ำซ้อนของข้อมูล
- ข้อมูลบางรายการไม่พร้อมใช้งาน เนื่องจากรูปแบบการจัดเก็บข้อมูลของหน่วยงานอยู่ในรูปแบบกระดาษส่งผลให้การรวบรวมข้อมูลหรือการสืบค้นข้อมูลมีความล่าช้า

๕.๒ ข้อเสนอแนะการพัฒนาสถิติทางการ

๕.๒.๑ การพัฒนาด้านการประสานงานกับหน่วยงาน

- การวางยุทธศาสตร์การพัฒนาจังหวัดในปัจจุบัน มุ่งเน้นที่จะพัฒนาศักยภาพของจังหวัดในด้านต่าง ๆ ให้เทียบเคียงกับระดับสากล ดังนั้น ข้อมูลของจังหวัดที่จะนำมาใช้ในการตัดสินใจจึงควรประกอบด้วยข้อมูลทั้งในระดับพื้นที่และระดับมหภาคที่เกี่ยวข้อง ซึ่งการดำเนินการในการจัดทำข้อมูลสถิติทางการเป็นการพิจารณาจัดทำข้อมูลในระดับพื้นที่ก่อน เพื่อให้จังหวัดได้รับทราบศักยภาพของตนเอง สำหรับในระยะต่อไป จังหวัดควรใช้กลไกในรูปคณะกรรมการจัดทำข้อมูลในระดับมหภาค โดยประสานกับหน่วยงานหลักที่เกี่ยวข้องเพื่อให้ได้ข้อมูลที่จะนำมาพิจารณาเชื่อมโยงกับข้อมูลที่สำคัญและจำเป็น

- การจัดประชุมชี้แจงให้กับหน่วยงานในระดับจังหวัดเพื่อทำความเข้าใจเกี่ยวกับความสำคัญของการจัดเก็บข้อมูลและการใช้ประโยชน์จากข้อมูลให้เจ้าหน้าที่ของหน่วยงานที่เกี่ยวข้องทั้งหมดได้รับทราบรวมถึงสร้างการยอมรับจากหน่วยงานที่เกี่ยวข้อง

- การพัฒนาด้านการบริหารจัดการระบบข้อมูลสารสนเทศเพื่อการบริหารข้อมูลของจังหวัด ควรพัฒนาสมรรถนะบุคลากร รวมถึงพัฒนาระบบสารสนเทศโดยใช้เทคโนโลยีที่เหมาะสมด้วยการดำเนินการอบรมเจ้าหน้าที่ผู้รับผิดชอบในการจัดเก็บข้อมูล ให้มีความรู้/ความเข้าใจเกี่ยวกับการจัดเก็บ การประมวลผลข้อมูล และการใช้ข้อมูล ควรมีการประเมินผลและติดตามการปฏิบัติงานของเจ้าหน้าที่ ซึ่งการดำเนินการในเรื่องนี้ต้องทำอย่างจริงจังและต่อเนื่องเพื่อให้เกิดประสิทธิภาพ

๕.๒.๒ การพัฒนาด้านข้อมูล

- การพัฒนาคุณภาพข้อมูลในระดับจังหวัดเป็นเรื่องที่มีความสำคัญ เพราะจังหวัดจะนำข้อมูลมาใช้ในการตัดสินใจดำเนินการในเรื่องต่างๆ ข้อมูลที่ดีต้องมีการพัฒนาอย่างต่อเนื่อง เพื่อให้ข้อมูลมีความครบถ้วน/สมบูรณ์สอดคล้องกับความต้องการของจังหวัด รายการข้อมูลที่ไม่มีหน่วยงานรับผิดชอบ ควรมีการกำหนดหน่วยงานรับผิดชอบในการจัดเก็บข้อมูลที่ชัดเจน โดยผ่านกลไกคณะกรรมการสถิติระดับจังหวัด

- การพัฒนาศักยภาพการจัดเก็บข้อมูลของหน่วยงานต่างๆ ให้มีความถูกต้อง ตามหลักวิชาการให้มีความสมบูรณ์ทันสมัย พร้อมใช้งานได้ตลอดเวลา โดยให้มีการจัดทำคู่มือการจัดเก็บข้อมูล การกำหนดคำนิยาม/คำอธิบายไว้ชัดเจน เพื่อให้หน่วยงานได้ยึดเป็นแนวทางการดำเนินการ

- การกำหนดกรอบในการจัดเก็บข้อมูลให้ชัดเจน โดยระบุผู้รับผิดชอบในการจัดเก็บและรายงานข้อมูลในแต่ละด้าน กำหนดให้มีการเผยแพร่ข้อมูลให้หน่วยงานในจังหวัดได้รับทราบ เพื่อประโยชน์ที่จะได้มีการนำข้อมูลมาใช้ประกอบการวางแผนและการตัดสินใจในทุกระดับ และป้องกันการจัดเก็บข้อมูลซ้ำซ้อนกัน

- การบริหารจัดการการจัดเก็บข้อมูลอย่างเป็นระบบ โดยใช้หลักการการมีส่วนร่วมเพื่อบูรณาการการทำงานร่วมกันของทุกภาคส่วนทั้งภาครัฐและเอกชน โดยอาจใช้รูปแบบการจัดตั้งคณะกรรมการขึ้นมาเพื่อรับผิดชอบการดำเนินการในการจัดเก็บข้อมูลอย่างเป็นระบบ เช่น การบริหารจัดการเชื่อมโยงข้อมูลกันระหว่างหน่วยงานผู้รับผิดชอบ การจัดเก็บข้อมูล/จังหวัด/หน่วยงานที่เกี่ยวข้อง การกำกับติดตามให้มีการ

จัดเก็บข้อมูลให้ครบถ้วนและสม่ำเสมอเพื่อให้ได้ข้อมูลที่ถูกต้องและสมบูรณ์สำหรับการตัดสินใจ/กำหนด
ทิศทางของจังหวัด

ภาคผนวก

การวิเคราะห์ประเด็นการพัฒนาจังหวัด
ภายใต้แผนพัฒนาจังหวัดที่เป็นปัจจุบันที่สอดคล้องกับ
ยุทธศาสตร์และแผนที่เกี่ยวข้องกับการพัฒนาในระดับจังหวัด

แผนระดับ ๑	ยุทธศาสตร์ชาติหลัก	ยุทธศาสตร์ชาติรอง		
	ยุทธศาสตร์ชาติ ด้านการสร้าง ความสามารถในการแข่งขัน	ยุทธศาสตร์ชาติ ด้านการสร้างโอกาสและ ความเสมอภาคทางสังคม	ยุทธศาสตร์ชาติ ด้านการสร้างการเติบโตบน คุณภาพชีวิตที่เป็นมิตรต่อสิ่งแวดล้อม	ยุทธศาสตร์ชาติ ด้านการพัฒนา และเสริมสร้างศักยภาพทรัพยากร



แผนระดับ ๒	แผนแม่บทภายใต้ ยุทธศาสตร์ชาติ (หลัก)	แผนแม่บทภายใต้ยุทธศาสตร์ชาติ (รอง)	แผนการปฏิรูปประเทศ	แผนพัฒนาเศรษฐกิจและสังคมแห่งชาติ ฉบับที่ ๑๓
	ประเด็น การพัฒนาพื้นที่ และเมืองนำอยู่อัจฉริยะ	<ul style="list-style-type: none"> ประเด็น ด้านการเกษตร ประเด็น ด้านการท่องเที่ยว ประเด็น ด้านโครงสร้างพื้นฐาน ระบบโลจิสติกส์ และดิจิทัล ประเด็น ด้านผู้ประกอบการและวิสาหกิจ ขนาดกลางและขนาดย่อมยุคใหม่ ประเด็น ด้านเศรษฐกิจฐานราก ประเด็น ด้านการเติบโตอย่างยั่งยืน 	<ul style="list-style-type: none"> ด้านเศรษฐกิจ ด้านสังคม ด้านทรัพยากรธรรมชาติและสิ่งแวดล้อม ด้านวัฒนธรรม กีฬา แรงงาน และการพัฒนา ทรัพยากรมนุษย์ ด้านสาธารณสุข 	<ul style="list-style-type: none"> หมวดหมู่ที่ ๑ ไทยเป็นประเทศชั้นนำ ด้านสินค้าเกษตรและเกษตรแปรรูปมูลค่าสูง หมวดหมู่ที่ ๒ ไทยเป็นจุดหมายของการท่องเที่ยวที่เน้นคุณค่าและความยั่งยืน หมวดหมู่ที่ ๗ ไทยมี SMEs ที่เข้มแข็ง มีศักยภาพสูง และสามารถแข่งขันได้ หมวดหมู่ที่ ๙ ไทยมีความยากจนข้ามรุ่นลดลง และ คนไทยทุกคนมีความคุ้มครองทางสังคมเพียงพอและเหมาะสม หมวดหมู่ที่ ๑๒ ไทยมีกำลังคนสมรรถนะสูง มุ่งเรียนรู้อย่างต่อเนื่อง หมวดหมู่ที่ ๑๓ ไทยมีภาครัฐที่มีสมรรถนะสูง



แผนระดับที่ ๓	<p>เป้าหมายและแนวทางการพัฒนาภาคกลาง (พ.ศ. ๒๕๖๖ - ๒๕๗๐)</p> <p>แผนพัฒนากลุ่มจังหวัดภาคกลางปริมณฑล</p>
---------------	--



เป้าหมายการพัฒนา										“จังหวัดนนทบุรี เป็นเมืองน่าอยู่ (Livable City) ”										
วัตถุประสงค์	1. เมืองเศรษฐกิจก้าวหน้า				2. เมืองการพัฒนาที่ยั่งยืน				3. เมืองสังคมน่าอยู่											
	การพัฒนาเมืองเศรษฐกิจมูลค่าสูง ด้านการเกษตร การท่องเที่ยว อุตสาหกรรม และการค้าและการลงทุน		สนับสนุนผู้ประกอบการให้สามารถฟื้นตัวและกลับมาเติบโตอย่างยั่งยืน		พัฒนาพื้นที่แนวคลองเพื่อเอื้อต่อการอยู่อาศัย		เพิ่มพื้นที่สีเขียว		ส่งเสริมการสร้างรายได้และพัฒนาคุณภาพชีวิตบนฐานสิ่งแวดล้อมที่ยั่งยืน		พัฒนาสภาพแวดล้อมเมืองให้พร้อมรองรับศอกีตปีติและการเปลี่ยนแปลงสภาพภูมิอากาศ		พัฒนาเมืองที่มีโครงสร้างพื้นฐานและสาธารณูปโภคสาธารณะที่ทันสมัย และมีอารยสถาปัตย์เพื่อคนทั้งมวล		เมืองอัจฉริยะ โดยคำนึงถึงเทคโนโลยีที่นำมาใช้ในการพัฒนา เศรษฐกิจ สังคม สิ่งแวดล้อม การให้บริการภาครัฐ		พัฒนาเมืองที่มีคุณภาพชีวิต การศึกษา สุขภาวะดี มาตรฐานการครองชีพที่ดี ประชากรที่มีความมีศักยภาพตามปรัชญาของเศรษฐกิจพอเพียง		พัฒนาเมืองที่มีเมืองที่เอื้อต่อการอยู่อาศัยของประชาชนกลุ่มเปราะบาง	
ตัวชี้วัดเป้าหมายการพัฒนา	อัตราการขยายตัวของผลิตภัณฑ์มวลรวมจังหวัด ไม่น้อยกว่าร้อยละ 7 ต่อปี และมีมูลค่ารวมไม่น้อยกว่า 477,601 ล้านบาท				ดัชนีชี้วัดด้านสิ่งแวดล้อมมีค่า ดังนี้ (1) คุณภาพน้ำของแม่น้ำเจ้าพระยาที่ไหลผ่านพื้นที่จังหวัดนนทบุรีมีค่า WQI ไม่น้อยกว่า 68.5 หรืออยู่ในเกณฑ์คุณภาพน้ำของแม่น้ำเจ้าพระยาตอนล่างที่พอใช้ (2) คุณภาพอากาศเฉลี่ยในพื้นที่จังหวัดนนทบุรีมีค่า AQI ต่ำกว่า 50 หรืออยู่ในเกณฑ์คุณภาพอากาศดี (3) ระดับเสียงเฉลี่ยในพื้นที่จังหวัดนนทบุรีต่ำกว่า 70 เดซิเบล หรืออยู่ในเกณฑ์มาตรฐาน (4) การจัดการขยะมูลฝอย ของเสียอันตราย และมูลฝอยติดเชื้อ โดยขยะมูลฝอยชุมชนได้รับการจัดการอย่างถูกต้องร้อยละ 100 ของเสียอันตรายชุมชนได้รับการจัดการอย่างถูกต้อง ไม่น้อยกว่าร้อยละ 100 มูลฝอยติดเชื้อได้รับการจัดการอย่างถูกต้อง ร้อยละ 100 (5) มีสัดส่วนพื้นที่สีเขียวในจังหวัดไม่น้อยกว่าร้อยละ 3 ของพื้นที่ทั้งหมด				ดัชนีความก้าวหน้าของชน (Human Achievement index : HAI) มีค่าไม่ต่ำกว่า 0.7967 ที่ประกอบด้วย 6 ด้าน คือ ด้านสุขภาพ ด้านการศึกษา ด้านชีวิตการทำงาน ด้านรายได้ ด้านที่อยู่อาศัยและสิ่งแวดล้อม ด้านชีวิตครอบครัวและชุมชน ด้านคมนาคมและสื่อสาร และด้านการมีส่วนร่วม											
ประเด็นการพัฒนา	1 การเพิ่มมูลค่าสูงในภาคเศรษฐกิจ (High Value Economy Creation)				2 สิ่งแวดล้อมของเมืองที่เติบโตอย่างยั่งยืน (Environment Sustainable Growth)				3 การออกแบบการพัฒนาเมืองอัจฉริยะ จังหวัดนนทบุรี (Smart City Model)				4. การเติบโตของสังคมที่ควบคู่ไปกับคุณภาพชีวิตของประชาชนที่มีมาตรฐานสูง (The growth of the society coupled with the high standards of quality of life of the people)							
แนวทางการพัฒนา	1. การพัฒนา Nonthaburi BCG Model จังหวัดนนทบุรี		2. การยกระดับมูลค่าของภาคเศรษฐกิจ		3. เมืองเศรษฐกิจก้าวหน้า เชื่อมโยงกรุงเทพมหานคร		4. การสร้างนวัตกรรมค่าเพิ่มให้กับการท่องเที่ยว		1. การพัฒนาเมืองที่เติบโตบนคุณภาพชีวิตที่เป็นมิตรกับสิ่งแวดล้อม ได้แก่ การรักษาคุณภาพน้ำ คุณภาพอากาศ การจัดการขยะ		2. การเพิ่มพื้นที่สีเขียว และการลดการปล่อยก๊าซเรือนกระจก		การออกแบบการพัฒนาเมืองอัจฉริยะ จังหวัดนนทบุรี		การยกระดับคุณภาพชีวิต และความมั่นคงปลอดภัยในชีวิตและทรัพย์สิน		การพัฒนาโครงสร้างพื้นฐานด้านคมนาคมขนส่งและสาธารณูปโภค การศึกษา/สาธารณสุข/ สาธารณูปโภค/ที่อยู่อาศัย		การลดความเหลื่อมล้ำและการกระจายรายได้	

ภาพ ก๑ การวิเคราะห์ประเด็นการพัฒนาจังหวัด ภายใต้แผนพัฒนาจังหวัดที่เป็นปัจจุบันที่สอดคล้องกับ ยุทธศาสตร์และแผนที่เกี่ยวข้องกับการพัฒนาในระดับจังหวัด

ตัวชี้วัดการพัฒนาจังหวัด

ดัชนีการพัฒนาระดับจังหวัดนทบุรี

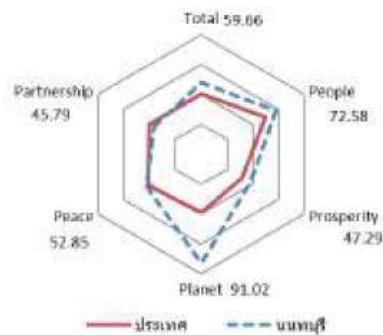

มิติการพัฒนา	ค่ากลางของประเทศ					นทบุรี				
	2560	2561	2562	2563	2564	2560	2561	2562	2563	2564
ภาพรวม	48.71	48.64	52.02	49.25	50.23	60.04	59.60	64.27	58.24	59.66
ด้านการพัฒนาคน (People)	60.97	63.27	63.81	64.05	62.08	78.71	81.67	79.61	78.67	72.58
ด้านเศรษฐกิจและความมั่งคั่ง (Prosperity)	45.41	46.27	45.22	38.31	39.80	53.24	53.23	53.09	44.71	47.29
ด้านสิ่งแวดล้อม (Planet)	49.96	49.50	48.46	47.92	48.69	87.06	87.98	87.56	90.66	91.02
ด้านสันติภาพและยุติธรรม (Peace)	55.67	56.33	59.80	52.53	51.50	53.80	56.15	62.95	52.66	52.85
ด้านความเป็นหุ้นส่วนพัฒนา (Partnership)	36.04	35.37	46.77	45.29	49.90	39.75	35.03	47.09	39.91	45.79

หมายเหตุ: * ตัวชี้วัดที่มีการผกผันข้อมูล
 ** ตัวชี้วัดที่มีการเก็บข้อมูลล่าสุดปี 2563
 *** ตัวชี้วัดที่เป็นข้อมูลปีเว้นปี มีข้อมูลปี 2560 2562 2564

ภาพ ข๑ ดัชนีการพัฒนาระดับจังหวัดนทบุรี

ค่าตัวชี้วัดการพัฒนาจังหวัดนนทบุรี

ตัวชี้วัด	ค่ากลางประเทศ					นนทบุรี				
	2560	2561	2562	2563	2564	2560	2561	2562	2563	2564
ด้านการพัฒนาคน (People)										
PP 01 สัดส่วนประชากรยากจน (ร้อยละ)*	8.36	8.65	6.25	6.75	5.62	0.75	0.21	0.24	0.54	0.00
PP 02 พหุภพการเกิดที่มีน้ำหนักต่ำกว่าเกณฑ์ (ร้อยละ)**	9.95	10.19	9.78	9.39	9.68	11.35	12.12	10.64	9.26	9.50
PP 03 เด็ก 0-5 ปีที่มีพัฒนาการสมวัย (ร้อยละ)	96.08	96.56	97.54	89.83	84.19	99.09	99.20	97.38	62.57	45.71
PP 04 อัตราการคลอดมีชีพในหญิงอายุ 15-19 ปี (ต่อปก.หญิงอายุ 15-19 ปีพันคน)*	40.54	35.13	31.64	29.13	25.41	35.35	27.18	25.20	22.82	17.41
PP 05 ประชากรที่เจ็บป่วยที่เป็นผู้ป่วยใน (ร้อยละ)*	29.53	30.99	32.57	31.88	33.46	19.47	21.07	21.63	21.26	22.17
PP 06 อัตราส่วนประชากรต่อแพทย์ (คน/แพทย์)*	2,676	2,549	2,350	2,610	2,450	1,621	1,511	1,888	1,634	1,541
PP 07 การเข้าเรียนมัธยมศึกษาตอนปลายและอาชีวศึกษา (ร้อยละ)	74.47	76.51	73.70	75.30	77.39	76.91	82.28	80.03	82.22	84.39
PP 08 จำนวนปีการศึกษาเฉลี่ยประชากรไทยอายุ 15-59 ปี (ปี)	7.98	7.97	8.06	8.19	8.37	10.88	10.69	10.86	11.16	11.15
PP 09 คะแนนเฉลี่ยการทดสอบ O-NET ระดับมัธยมศึกษาตอนปลาย (คะแนน)	31.89	33.60	31.06	32.73	31.70	36.23	38.62	35.01	36.09	36.22
ด้านเศรษฐกิจและความมั่งคั่ง (Prosperity)										
PT 01 อัตราการเปลี่ยนแปลงของรายได้เฉลี่ยของเดือนของครัวเรือนในจังหวัด (ร้อยละ)***	0.13	3.06	-0.91	3.05	5.79	10.78	8.13	-8.22	3.04	9.67
PT 02 อัตราการเปลี่ยนแปลงของผลิตภัณฑ์จังหวัด (ร้อยละ)	4.13	3.86	-0.08	-4.04	1.87	8.19	1.42	6.13	-0.46	0.18
PT 03 มูลค่าผลิตภัณฑ์จังหวัดเฉลี่ยต่อหัว (บาท/คน)	104,985	109,077	111,628	109,661	113,247	187,417	189,517	199,445	195,080	193,641
PT 04 อัตราการขยายตัวรายได้ท่องเที่ยว (ร้อยละ)	10.49	8.46	1.67	-54.13	-53.90	24.70	9.94	6.87	-60.31	-61.04
PT 05 อัตราการว่างงาน (ร้อยละ)*	1.01	0.88	0.86	1.31	1.61	1.10	0.90	0.94	1.99	2.14
PT 06 อัตราส่วนหนี้เฉลี่ยต่อรายได้เฉลี่ยของครัวเรือน (เท่า)* ***	0.63	0.62	0.58	0.62	0.69	0.59	0.61	0.55	0.61	0.67
PT 07 ผลผลิตภาพแรงงาน (บาท/คน)	113,618	118,262	120,953	117,101	118,741	251,665	247,155	258,310	254,279	254,313
PT 08 แรงงานที่มีหลักประกันทางสังคม (ร้อยละ)	20.80	23.26	24.93	26.14	31.00	46.01	49.10	49.74	48.91	74.99
PT 09 ครัวเรือนที่มีที่อยู่อาศัยใช้วัสดุคงทนและเป็นของตนเอง (ร้อยละ)	80.94	82.93	81.87	84.64	83.81	57.17	61.29	55.97	57.46	59.65
PT 10 หมู่บ้านที่ถนนสายหลักใช้การได้ตลอดปี (ร้อยละ)	59.64	60.07	62.49	62.89	61.69	87.38	91.04	94.70	94.21	93.73
PT 11 สัมประสิทธิ์ความไม่เสมอภาคของรายได้* ***	0.420	0.413	0.408	0.412	0.407	0.364	0.334	0.303	0.325	0.330
ด้านสิ่งแวดล้อม (Planet)										
PN 01 อัตราการเปลี่ยนแปลงของพื้นที่ป่าไม้ในจังหวัด (ร้อยละ)	0.12	0.42	0.08	-0.06	-0.06	NA	NA	NA	NA	NA
PN 02 สัดส่วนปริมาณขยะที่กำจัดถูกต้องต่อปริมาณขยะที่เกิดขึ้น (ร้อยละ)	29.25	22.24	16.81	20.08	20.01	77.21	77.17	65.46	76.04	79.54
PN 03 ครัวเรือนที่เข้าถึงน้ำประปา (ร้อยละ)	16.35	16.42	16.66	16.35	17.27	54.14	54.35	54.90	55.25	55.93
PN 04 ประชากรที่ประสบภัยพิบัติ (ร้อยละ)*	0.45	0.11	0.38	0.45	0.97	0.00	0.00	0.00	0.00	0.00
PN 05 อัตราการร้องเรียนปัญหามลพิษ (เรื่องต่อประชากรแสนคน)*	0.57	0.55	0.31	0.52	0.31	2.68	2.41	1.58	1.57	1.86
ด้านสันติภาพและยุติธรรม (Peace)										
PC 01 การแจ้งความคดี ชีวิตร่างกาย เภสัช และคดีประทุษร้ายต่อทรัพย์ (รายต่อปก.แสนคน)*	105.28	95.67	80.15	76.43	79.04	120.19	111.85	90.17	103.23	114.38
PC 02 จำนวนผู้ต้องหาคดีอาชญากรรม (ต่อแสนคน)*	509.57	510.16	561.17	504.27	518.20	399.27	393.97	457.96	284.47	403.37
PC 03 จำนวนผู้เข้ารับการบำบัดรักษาอาชญากรรม (ต่อแสนคน)	252.31	304.60	337.87	292.19	250.87	233.95	311.08	322.75	156.34	87.38
PC 04 จำนวนเจ้าหน้าที่ตำรวจ (ต่อแสนคน)	276.83	267.98	268.05	273.41	260.59	143.77	140.18	133.48	122.73	287.20
PC 05 การร่ำว่าคดีสำเร็จ (รายต่อประชากรแสนคน)*	6.96	7.67	9.19	10.57	10.47	3.30	3.83	3.93	3.89	4.40
ด้านความเป็นหุ้นส่วนพัฒนา (Partnership)										
PS 01 ประชากรที่เข้าถึงอินเทอร์เน็ต (ร้อยละ)	46.82	50.79	60.90	74.77	83.07	66.92	71.46	78.18	85.70	92.50
PS 02 ภาครัฐที่ท้องถิ่นจัดเก็บได้โดยรายได้รวมที่ไม่รวมเงินอุดหนุนและเงินอุดหนุนเฉพาะกิจ (ร้อยละ)	11.79	11.01	11.56	8.89	8.29	21.43	18.90	20.39	14.78	12.45
PS 03 ความสามารถในการเบิกจ่ายงบประมาณของจังหวัด (ร้อยละ)	77.96	70.14	71.87	59.53	69.82	58.17	41.68	67.29	45.30	61.99
PS 04 จำนวนองค์กรชุมชน (แห่งต่อประชากรแสนคน)	127.39	129.32	285.04	297.86	298.92	19.03	18.86	50.89	52.79	52.61

ภาพ ข๒ ค่าตัวชี้วัดการพัฒนาจังหวัดนนทบุรี

คำอธิบายข้อมูล (Metadata)

ภาคผนวก ค๑

ตาราง ค๑ คำอธิบายตารางบัญชีสถิติทางการที่เกี่ยวข้องกับการพัฒนาในระดับจังหวัดนนทบุรี

ลำดับ	ชื่อคอลัมน์	ความหมาย
๑	ประเภทประเด็น	ประเด็นที่นำมาจัดทำบัญชีสถิติทางการที่เกี่ยวข้องกับการพัฒนาในระดับ จังหวัด ในเล่มแผนพัฒนาสถิติระดับจังหวัด ประกอบด้วย แผนพัฒนา จังหวัด และอาจมีประเด็นสำคัญ (Pain point) ข้อมูลพื้นฐาน ข้อมูลเพื่อ เปรียบเทียบการพัฒนา จังหวัด เป็นต้น
๒	ลำดับประเด็น	ลำดับย่อยของประเภทประเด็น
๓	ชื่อประเด็น	ชื่อประเด็นภายใต้ประเภทประเด็น
๔	บัญชีสถิติทางการ	ชื่อบัญชีสถิติทางการ
๕	ห่วงโซ่คุณค่า (VC)	ชื่อห่วงโซ่คุณค่าที่เกิดจากการวิเคราะห์ห่วงโซ่คุณค่าที่ สอดคล้องกับ ประเด็นการพัฒนาจังหวัดตามแผนพัฒนาจังหวัด
๖	ปัจจัยสู่ความสำเร็จ (CSF)	ปัจจัยสู่ความสำเร็จที่เกิดจากการวิเคราะห์ห่วงโซ่คุณค่าที่ สอดคล้องกับ ประเด็นการพัฒนาจังหวัดตามแผนพัฒนาจังหวัด
๗	ตัวชี้วัด	ตัวชี้วัดตามประเด็นการพัฒนาจังหวัดของแผนพัฒนาจังหวัด
๘	Official Statistics Identification (OS ID)	รหัสรายการสถิติทางการ
๙	รายการสถิติทางการ	ชื่อสถิติที่มีความสำคัญต่อการใช้ในการกำหนดนโยบายเพื่อการ พัฒนา จังหวัด ที่รวบรวมไว้เป็นบัญชีสถิติทางการตาม แผนพัฒนาสถิติระดับ จังหวัด
๑๐	การจัดจำแนก	การจัดกลุ่มข้อมูลอย่างมีความหมายและเป็นระบบให้อยู่ใน รูปแบบที่เป็น มาตรฐาน เพื่อใช้ในการกำหนดแนวคิด เหตุการณ์ สิ่งของ หรือบุคคลที่มี ความคล้ายคลึงกัน เช่น เพศ อายุ/กลุ่มอายุ สถานภาพสมรส ศาสนา ระดับการศึกษา อาชีพ สถานภาพการทำงาน อุตสาหกรรม/ประเภท กิจกรรม รายได้ ขอบเขตเชิงภูมิศาสตร์หรือเชิงพื้นที่ ผลิตภัณฑ์
๑๑	ระดับการนำเสนอผล	มิติการจัดจำแนกประเภทขอบเขตเชิงภูมิศาสตร์หรือเชิงพื้นที่ ในระดับย่อย ที่สุดในการนำเสนอข้อมูล
๑๒	สถานะความพร้อมเผยแพร่ ของข้อมูล (Tier)	การจัดสถานะความพร้อมข้อมูลออกเป็น Tier ที่สอดคล้องกับ เป้าหมาย การพัฒนาที่ยั่งยืนโดยการนำรายการสถิติมาจัดกลุ่ม เพื่อปรับให้เข้ากับ บริบทของประเทศไทย โดยแบ่งเป็น ๓ Tier ประกอบด้วย Tier ๑, Tier ๒ มีหน่วยงานรับผิดชอบ , Tier ๒ ไม่มีหน่วยงานรับผิดชอบ และ Tier ๓

ลำดับ	ชื่อคอลัมน์	ความหมาย
๑๓	หน่วยงานเจ้าของข้อมูล	ชื่อส่วนราชการ รัฐวิสาหกิจ องค์การมหาชน องค์การปกครองส่วนท้องถิ่น และหน่วยงานอื่นของรัฐ ที่ทำหน้าที่ตรวจสอบดูแลข้อมูลโดยตรง สร้าง ความมั่นใจได้ว่าการบริหารจัดการข้อมูลสอดคล้องกับนโยบาย มาตรฐาน กฎระเบียบ หรือ กฎหมาย
๑๔	ระดับหน่วยงานเจ้าของข้อมูล	ระดับการบริหารราชการแผ่นดินตามพระราชบัญญัติระเบียบบริหาร ราชการแผ่นดิน พ.ศ. ๒๕๓๔ ซึ่งได้บัญญัติให้การบริหารราชการแผ่นดินแบ่ง ออกเป็น ๓ ส่วน ได้แก่ บริหารราชการส่วนกลาง ส่วนภูมิภาค และส่วน ท้องถิ่น ระดับการบริหารราชการแผ่นดิน ในที่นี้ จะหมายรวมเฉพาะการ บริหารราชการ ส่วน กลาง และ ส่วน ภูมิภาค ได้แก่ ๑) การบริหารราชการส่วนกลาง ระดับ “กรม หรือส่วนราชการที่ เรียกชื่อ อย่าง อื่น และมีฐานะเป็น กรม” ๒) การบริหารราชการส่วนภูมิภาค ระดับ “จังหวัด”
๑๕	Metadata ของรายการสถิติทางการที่จังหวัดเป็นเจ้าของข้อมูล	ความสมบูรณ์ของการจัดทำคำอธิบายข้อมูลหรือเมทาดาทาสำหรับชุด ข้อมูลภาครัฐ (Metadata Standard) ใน ๒ ลักษณะ คือ - มี (๑๔ Mandatory + Optional ตามประเภทข้อมูล) - มี (เฉพาะ ๑๔ Mandatory)
๑๖	ชื่อชุดข้อมูล	ชื่อของชุดข้อมูลที่กำหนดโดยองค์กรที่รับผิดชอบข้อมูล
๑๗	สถานะการลงทะเบียน GD Catalog	สถานะที่นายทะเบียนบัญชีข้อมูลภาครัฐอนุมัติบัญชีข้อมูลลงทะเบียนแล้ว ยังไม่ลงทะเบียน หรือ "-"
๑๘	URLของรายการสถิติทางการที่ลงทะเบียนบน GD Catalog	URL ของชุดข้อมูลหรือรายการสถิติทางการที่เกิดขึ้นภายหลังจากที่นาย ทะเบียนบัญชีข้อมูลภาครัฐอนุมัติบัญชีข้อมูล
๑๙	URL ของรายการสถิติทางการบนระบบบัญชีข้อมูล จังหวัด/ระบบบัญชีข้อมูล หน่วยงาน	URL ของชุดข้อมูลหรือรายการสถิติทางการที่เกิดขึ้นจากการขึ้นทะเบียน ชุดข้อมูลบนระบบบัญชีข้อมูลจังหวัด/ระบบบัญชีข้อมูลหน่วยงาน
๒๐	Row	ลำดับแถวของข้อมูล

ภาคผนวก ค๒

คำอธิบายข้อมูล (Metadata)



<https://dg.th/3bsrdtcqfg>

ภาพ ค๒ คำอธิบายข้อมูล (Metadata)



๑๙. พลังงานจังหวัดนนทบุรี	กรรมการ
๒๐. ผู้อำนวยการสำนักงานทรัพยากรธรรมชาติและสิ่งแวดล้อมจังหวัดนนทบุรี	กรรมการ
๒๑. ขนส่งจังหวัดนนทบุรี	กรรมการ
๒๒. ศึกษาธิการจังหวัดนนทบุรี	กรรมการ
๒๓. ผู้อำนวยการไฟฟ้านครหลวงเขตนนทบุรี	กรรมการ
๒๔. ผู้จัดการสำนักงานประปา สาขานนนทบุรี	กรรมการ
๒๕. ประธานสภาอุตสาหกรรมจังหวัดนนทบุรี	กรรมการ
๒๖. ประธานหอการค้าจังหวัดนนทบุรี	กรรมการ
๒๗. ประธานสภาอุตสาหกรรมท่องเที่ยวจังหวัดนนทบุรี	กรรมการ
๒๘. สถิติจังหวัดนนทบุรี	กรรมการและเลขานุการ
๒๙. ผู้อำนวยการกลุ่มงานยุทธศาสตร์และข้อมูลเพื่อการพัฒนาจังหวัด สำนักงานจังหวัดนนทบุรี	กรรมการและผู้ช่วยเลขานุการ
๓๐. ผู้อำนวยการกลุ่มวิชาการสถิติและวางแผน สำนักงานสถิติจังหวัดนนทบุรี	กรรมการและผู้ช่วยเลขานุการ

ยี่สิบเจ็ดหน้าที่

- กำหนดแนวทาง วิธีการ ติดตามผลการดำเนินงานจัดทำชุดข้อมูลที่สำคัญ จำเป็น เพื่อสนับสนุนการตัดสินใจในระดับพื้นที่
 - ประสานส่วนราชการ/หน่วยงานภายในจังหวัด ในการจัดทำรายการข้อมูลภาครัฐ คำอธิบายข้อมูล(Metadata) บัญชีข้อมูลภาครัฐ (Government Data Catalog : GD Catalog) ที่สอดคล้องกับประเด็นสำคัญในระดับพื้นที่ (Pain Point)/ประเด็นการพัฒนาจังหวัด
 - กำหนดหน่วยงานรับผิดชอบในการผลิตข้อมูลที่มีการผลิตซ้ำซ้อน หรือยังไม่มีการผลิต
 - พิจารณาคัดเลือก และพัฒนาข้อมูลที่สำคัญ จำเป็น เพื่อให้ได้สถิติทางการจากข้อมูลการบริหารงาน การทะเบียน สำมะโน/สำรวจ
 - จัดทำแผนพัฒนาสถิติระดับจังหวัดและรายงานผลการดำเนินงานประจำปี เสนอคณะกรรมการจัดระบบสถิติประเทศไทย ๓ ด้าน เพื่อนำเสนอต่อคณะรัฐมนตรี
 - แต่งตั้งคณะอนุกรรมการ หรือคณะทำงานตามความเหมาะสม
 - ปฏิบัติหน้าที่อื่น ๆ ตามที่ผู้ว่าราชการจังหวัดนนทบุรี มอบหมาย
- ทั้งนี้ ตั้งแต่บัดนี้เป็นต้นไป

สั่ง ณ วันที่ ๑๓ ตุลาคม พ.ศ. ๒๕๖๕

(นายสุวี ทองเย็น)
ผู้ว่าราชการจังหวัดนนทบุรี



คำสั่งจังหวัดนนทบุรี
ที่ ๖๖๖๓/ ๒๕๖๖

เรื่อง แต่งตั้งคณะกรรมการสถิติระดับจังหวัด จังหวัดนนทบุรี (เพิ่มเติม)

อนุสนธิ คำสั่งจังหวัดนนทบุรี ที่ ๓๐๔๗/๒๕๖๕ ลงวันที่ ๓๗ ตุลาคม ๒๕๖๕ เรื่อง แต่งตั้งคณะกรรมการสถิติระดับจังหวัด จังหวัดนนทบุรี เพื่อดำเนินการขับเคลื่อนการจัดทำบัญชีข้อมูลภาครัฐ (Government Data Catalog : GD Catalog) การพัฒนาระบบข้อมูลให้เป็นดิจิทัล (Digitized Data) เพื่อนำไปสู่การเปิดเผยข้อมูลภาครัฐ (Open Data) นั้น

เพื่อให้การดำเนินการดังกล่าวเป็นไปด้วยความเรียบร้อย และเป็นไปตามมติคณะกรรมการสถิติระดับจังหวัด จังหวัดนนทบุรี ในคราวประชุมครั้งที่ ๓/๒๕๖๖ เมื่อวันที่ ๓๐ มีนาคม พ.ศ. ๒๕๖๖ จึงเพิ่มเติมองค์ประกอบในคณะกรรมการสถิติระดับจังหวัด จังหวัดนนทบุรี ดังนี้

- | | |
|---|---------|
| ๑. ผู้อำนวยการสำนักสิ่งแวดล้อมและควบคุมมลพิษที่ ๖ | กรรมการ |
| ๒. นายกองค้ำการบริหารส่วนจังหวัดนนทบุรี | กรรมการ |

ทั้งนี้ ตั้งแต่บัดนี้เป็นต้นไป

สั่ง ณ วันที่ ๒๖ เมษายน พ.ศ. ๒๕๖๖

(นายสุธี ทองแอ้ม)
ผู้ว่าราชการจังหวัดนนทบุรี