



แผนพัฒนาสถิติระดับจังหวัด

พ.ศ. 2566 – 2570

(ฉบับทบทวน ประจำปีงบประมาณ พ.ศ. 2567)



สุรินทร์



คณะกรรมการสถิติระดับจังหวัดสุรินทร์

คำนำ

แผนพัฒนาสถิติระดับจังหวัดสุรินทร์ พ.ศ. 2566 – 2570 (ฉบับทบทวน ประจำปีงบประมาณ พ.ศ. 2567) มีวัตถุประสงค์ที่จะขับเคลื่อนการพัฒนาาระบบสถิติประเทศไทยในระดับพื้นที่ โดยมียุทธศาสตร์การดำเนินงานที่ให้ความสำคัญกับการมีส่วนร่วมของหน่วยงานต่าง ๆ ในพื้นที่ ซึ่งในการดำเนินงานเพื่อการบูรณาการแผนการทำงานร่วมกันของหน่วยงานระดับพื้นที่นั้นพบว่า สถิติเพื่อการตัดสินใจในพื้นที่ของแต่ละระดับ (หมู่บ้าน ตำบล อำเภอ จังหวัด) เป็นสถิติที่สะท้อนการดำเนินการของพื้นที่ตามนโยบายของรัฐบาล (Agenda based) และการแก้ไขปัญหาเชิงพื้นที่ (Area based) ซึ่งมีลักษณะเป็นข้อมูลเชิงลึก เป็นระบบ และมีความต้องการข้อมูลเพื่อการตัดสินใจเฉพาะ เพื่อตอบโจทย์การดำเนินนโยบายของรัฐให้มีสถิติที่มีคุณภาพ

แผนพัฒนาสถิติระดับจังหวัดสุรินทร์ พ.ศ. 2566 – 2570 (ฉบับทบทวน ประจำปีงบประมาณ พ.ศ. 2567) ฉบับนี้ ได้มีการทบทวนยุทธศาสตร์และแผนที่เกี่ยวข้องกับการพัฒนาในระดับจังหวัด รายการสถิติทางการที่ตอบประเด็นการพัฒนาจังหวัด ตอบโจทย์ประเด็นสำคัญ (Pain point) ข้อมูลพื้นฐาน ข้อมูลเพื่อเปรียบเทียบการพัฒนาจังหวัด รวมทั้งแนวทางการพัฒนารายการสถิติทางการและแผนกำหนดความรับผิดชอบ เพื่อให้จังหวัดทราบถึงสถานะความพร้อมเผยแพร่ของสถิติที่สำคัญ จำเป็น ที่สอดคล้องกับยุทธศาสตร์ชาติ 20 ปี แผนแม่บทภายใต้ยุทธศาสตร์ชาติ แผนการปฏิรูปประเทศ เป้าหมายการพัฒนาที่ยั่งยืน (Sustainable Development Goal: SDGs) แผนพัฒนาเศรษฐกิจและสังคมแห่งชาติ ฉบับที่ 13 (พ.ศ. 2566 – 2570) แผนพัฒนาภาค แผนพัฒนากลุ่มจังหวัด แผนพัฒนาจังหวัด (พ.ศ. 2566 – 2570) ที่เป็นปัจจุบันและแผนพัฒนาอื่น ๆ ที่เกี่ยวข้องกับการพัฒนาจังหวัด เพื่อให้มั่นใจได้ว่า จังหวัดสุรินทร์จะมีสถิติที่สำคัญ จำเป็น และพอเพียงต่อการกำหนดนโยบาย วางแผน และติดตามผลในการพัฒนาจังหวัด รวมทั้งการใช้ประโยชน์จากสถิติร่วมกันในทุกภาคส่วน

การขับเคลื่อนแผนพัฒนาสถิติระดับจังหวัดสุรินทร์ พ.ศ. 2566 – 2570 (ฉบับทบทวนประจำปีงบประมาณ พ.ศ. 2567) สู่การปฏิบัติ เป็นการบริหารจัดการระบบสถิติในระดับพื้นที่ โดยมีสำนักงานสถิติจังหวัด ทั้ง 76 จังหวัด ในฐานะเป็นหน่วยราชการบริหารส่วนภูมิภาค มีหน้าที่บริหารจัดการข้อมูลสถิติและสารสนเทศสถิติที่สำคัญ จำเป็น เพื่อสนับสนุนการพัฒนาในระดับพื้นที่ตามนโยบายของรัฐบาล และเป็นเลขานุการคณะกรรมการสถิติระดับจังหวัดซึ่งเป็นกลไกในการขับเคลื่อนให้จังหวัดมีสถิติที่มีคุณภาพ ตรงตามความต้องการของพื้นที่อย่างแท้จริง สามารถบูรณาการสถิติเพื่อตอบโจทย์การพัฒนาในทุกระดับ รวมทั้งเป็นการดำเนินการตามพระราชบัญญัติสถิติ พ.ศ. 2550 มาตรา 6 (1) กำหนดให้สำนักงานสถิติแห่งชาติมีหน้าที่ในการจัดทำแผนแม่บทเกี่ยวกับการดำเนินงานทางสถิติของรัฐ เสนอคณะรัฐมนตรีให้ความเห็นชอบ เพื่อให้การดำเนินงานด้านสถิติของประเทศมีความเป็นเอกภาพ ข้อมูลสถิติมีมาตรฐาน ลดความซ้ำซ้อนของการจัดทำสถิติ นำไปสู่การแลกเปลี่ยนข้อมูลระหว่างหน่วยงานภาครัฐและใช้ข้อมูลสถิติและสารสนเทศร่วมกัน และมาตรา 6 (7) กำหนดให้สำนักงานสถิติแห่งชาติบูรณาการข้อมูล จากหน่วยงานภาครัฐอื่น ๆ เพื่อจัดทำฐานข้อมูลสถิติและสารสนเทศของประเทศ เพื่อให้บรรลุวิสัยทัศน์ของแผนแม่บทระบบสถิติประเทศไทย ฉบับที่ 3 (พ.ศ. 2566 – 2570) ที่กำหนดไว้ว่า “ประเทศไทยมีระบบสถิติที่เชื่อถือได้ เพื่อพัฒนาสถิติทางการที่สร้างคุณค่าในการใช้ประโยชน์สู่ความยั่งยืน”

สารบัญ

	หน้า	
คำนำ	ก	
สารบัญ	ข	
สารบัญภาพ	ง	
สารบัญตาราง	ฉ	
บทที่ 1	บทนำ	1
	1.1 หลักการและเหตุผล	1
	1.2 วัตถุประสงค์การจัดทำแผนพัฒนาสถิติระดับจังหวัด	4
	1.3 แนวทางการจัดทำแผนพัฒนาสถิติระดับจังหวัด	4
	1.4 คำอธิบายศัพท์	5
บทที่ 2	ยุทธศาสตร์และแผนที่เกี่ยวข้องกับการพัฒนาในระดับจังหวัด	9
	2.1 การศึกษายุทธศาสตร์และแผนที่เกี่ยวข้องกับการพัฒนาในระดับจังหวัด	9
	2.2 การวิเคราะห์ประเด็นการพัฒนาจังหวัดภายใต้แผนพัฒนาจังหวัดที่เป็นปัจจุบัน ที่สอดคล้องกับยุทธศาสตร์และแผนที่เกี่ยวข้องกับการพัฒนาในระดับจังหวัด	18
	2.3 การวิเคราะห์สถานการณ์ แนวโน้ม การพัฒนาในระดับจังหวัด	25
บทที่ 3	บัญชีสถิติทางการที่เกี่ยวข้องกับการพัฒนาในระดับจังหวัด	46
	3.1 บัญชีสถิติทางการตามประเด็นการพัฒนาจังหวัด	46
	3.1.1 บัญชีสถิติทางการที่สอดคล้องตามประเด็นการพัฒนาที่ 1 การพัฒนาและ ส่งเสริมเกษตรอินทรีย์อย่างครบวงจรและยั่งยืน	47
	3.1.2 บัญชีสถิติทางการที่สอดคล้องตามประเด็นการพัฒนาที่ 2 การส่งเสริม และพัฒนาศักยภาพการค้า การลงทุนการบริการ และเชื่อมโยงเศรษฐกิจชายแดน	62
	3.1.3 บัญชีสถิติทางการที่สอดคล้องตามประเด็นการพัฒนาที่ 3 การพัฒนาและ ยกระดับการท่องเที่ยววิถีสุรินทร์	69
	3.1.4 บัญชีสถิติทางการที่สอดคล้องตามประเด็นการพัฒนาที่ 4 การบริหาร จัดการทรัพยากรธรรมชาติและสิ่งแวดล้อมอย่างยั่งยืน	79
	3.1.5 บัญชีสถิติทางการที่สอดคล้องตามประเด็นการพัฒนาที่ 5 การยกระดับ คุณภาพชีวิตของประชาชนและความมั่นคงปลอดภัย	88
	3.2 บัญชีสถิติทางการตามตัวชี้วัดการพัฒนาระดับจังหวัด	101
	3.3 บัญชีสถิติทางการตามประเด็นสำคัญ (Pain Point)	106

สารบัญ

	หน้า
บทที่ 4	
สถานการณ์สถิติทางการ และแนวทางการพัฒนาสถิติทางการ/แผนกำหนด	114
ความรับผิดชอบ	
4.1 สถานการณ์สถิติทางการ	114
4.2 แนวทางการพัฒนารายการสถิติทางการ	116
บทที่ 5	
ปัญหา อุปสรรค และข้อเสนอแนะการพัฒนาสถิติทางการ	176
5.1 ปัญหา อุปสรรค	176
5.2 ข้อเสนอแนะการพัฒนาสถิติทางการ	177
ภาคผนวก	178
ภาคผนวก ก. การวิเคราะห์ประเด็นการพัฒนาจังหวัดภายใต้แผนพัฒนาจังหวัดที่เป็นปัจจุบัน	180
ที่สอดคล้องกับยุทธศาสตร์และแผนที่เกี่ยวข้องกับการพัฒนาในระดับจังหวัด	
ภาคผนวก ข. ตัวชี้วัดการพัฒนาจังหวัด	183
ภาคผนวก ค. คำอธิบายข้อมูล (Metadata)	186
คณะผู้จัดทำ	198

สารบัญภาพ

		หน้า
ภาพ 1	แนวคิดการพัฒนาสถิติทางการ	3
ภาพ 2	กรอบแนวคิดการวิเคราะห์นโยบายและยุทธศาสตร์ที่เกี่ยวข้องกับการพัฒนา ในระดับจังหวัด	9
ภาพ 3	ยุทธศาสตร์ชาติ 6 ด้านและการแปลงยุทธศาสตร์สู่การปฏิบัติ	10
ภาพ 4	17 เป้าหมายการพัฒนาที่ยั่งยืน	14
ภาพ 5	การจัดกลุ่ม SDGs ตามปัจจัยที่เชื่อมโยงกันใน 5 มิติ (5P)	15
ภาพ 6	การเชื่อมโยงยุทธศาสตร์ระดับประเทศสู่แผนพัฒนาจังหวัดสุรินทร์ (พ.ศ. 2566 - 2570)	24
ภาพ 7	การเปรียบเทียบค่าดัชนีระหว่างจังหวัดในปี 2564	27
ภาพ 8	การเปรียบเทียบค่าดัชนีระหว่างปี 2563 และ 2564	28
ภาพ 9	การวิเคราะห์ลำดับความสำคัญของมิติการพัฒนาจังหวัด	29
ภาพ 10	ดัชนีการพัฒนารวมของจังหวัดสุรินทร์เทียบกับค่ากลางประเทศปี 2560 – 2564	30
ภาพ 11	ดัชนีด้านการพัฒนาคนของจังหวัดสุรินทร์เทียบกับค่ากลางประเทศปี 2560 – 2564	31
ภาพ 12	ดัชนีการพัฒนาด้านสิ่งแวดล้อมของจังหวัดสุรินทร์เทียบกับค่ากลางประเทศปี 2560 – 2564	34
ภาพ 13	ดัชนีการพัฒนาด้านเศรษฐกิจและความมั่งคั่งของจังหวัดสุรินทร์เทียบกับค่า กลางประเทศปี 2560 – 2564	36
ภาพ 14	ดัชนีด้านความเป็นหุ้นส่วนการพัฒนาของจังหวัดสุรินทร์เทียบกับค่ากลาง ประเทศปี 2560 – 2564	39
ภาพ 15	ดัชนีการพัฒนาด้านสันติภาพและยุติธรรมของจังหวัดสุรินทร์เทียบกับค่ากลาง ประเทศปี 2560 – 2564	41
ภาพ 16	ห่วงโซ่คุณค่าการเกษตร	48
ภาพ 17	ห่วงโซ่คุณค่า (Value Chain) “การพัฒนาและส่งเสริมเกษตรอินทรีย์อย่าง ครบวงจรและยั่งยืน	49
ภาพ 18	ห่วงโซ่คุณค่า (Value Chain) “ผู้ประกอบการและวิสาหกิจขนาดกลางและ ขนาดย่อมยุคใหม่”	63
ภาพ 19	ห่วงโซ่คุณค่า (Value Chain) “การส่งเสริมและพัฒนาศักยภาพการค้าการ ลงทุน การบริการ และเชื่อมโยงเศรษฐกิจชายแดน”	64
ภาพ 20	ห่วงโซ่คุณค่า (Value Chain) “การพัฒนาและส่งเสริมการท่องเที่ยววิถีชุมชน	70

สารบัญภาพ

	หน้า	
ภาพ 21	ห่วงโซ่คุณค่า (Value Chain) “การบริหารจัดการทรัพยากรธรรมชาติและสิ่งแวดล้อมอย่างยั่งยืน”	80
ภาพ 22	ห่วงโซ่คุณค่าตามประเด็นการพัฒนาจังหวัด “การยกระดับคุณภาพชีวิตของประชาชนและความมั่นคงปลอดภัย”	90
ภาพ 23	จำนวนรายการสถิติทางการจำแนกตามบัญชีสถิติทางการและสถานะความพร้อมเผยแพร่ของข้อมูล	116
ภาพ 24	จำนวนรายการสถิติทางการจำแนกตามตามความเป็นเจ้าของและความพร้อมเผยแพร่ของข้อมูล	117
ภาพ ก 1	การวิเคราะห์ประเด็นการพัฒนาจังหวัด ภายใต้แผนพัฒนาจังหวัดที่เป็นปัจจุบันที่สอดคล้องกับนโยบายและยุทธศาสตร์ต่าง ๆ ที่เกี่ยวข้องกับการพัฒนาในระดับจังหวัด	182
ภาพ ข 1	ดัชนีการพัฒนาระดับจังหวัดสุรินทร์	184
ภาพ ข 2	ค่าตัวชี้วัดการพัฒนาจังหวัดสุรินทร์	185

สารบัญตาราง

		หน้า
ตาราง 1	ความสอดคล้องระหว่างประเด็นหมุดหมายตามแผนพัฒนาฯ ฉบับที่ 13 กับ ประเด็นการพัฒนาจังหวัดตามแผนพัฒนาจังหวัด	20
ตาราง 2	ความสอดคล้องระหว่างตัวชี้วัดตามแผนพัฒนาฯ ฉบับที่ 13 และตัวชี้วัดตาม แผนพัฒนาจังหวัด	21
ตาราง 3	กรอบแผนพัฒนาภาคตะวันออกเฉียงเหนือ (พ.ศ. 2566 – 2570) แผนพัฒนา กลุ่มจังหวัดภาคตะวันออกเฉียงเหนือตอนล่าง 1 (พ.ศ. 2566 – 2570) ที่ สอดคล้องกับแผนพัฒนาจังหวัดสุรินทร์ พ.ศ. 2566 – 2570 (ฉบับทบทวน ประจำปีงบประมาณ พ.ศ. 2567)	22
ตาราง 4	การเปรียบเทียบค่าดัชนีระหว่างจังหวัดในปี 2564	28
ตาราง 5	การเปรียบเทียบค่าดัชนีระหว่างปี 2563 – 2564	29
ตาราง 6	ตัวชี้วัดที่ต้องพัฒนาและตัวชี้วัดที่มีการพัฒนาที่ดีของดัชนีด้านการพัฒนาคน	32
ตาราง 7	ตัวชี้วัดที่ต้องพัฒนาและตัวชี้วัดที่มีการพัฒนาที่ดีของดัชนีด้านเศรษฐกิจและ ความมั่นคง	35
ตาราง 8	ตัวชี้วัดที่ต้องพัฒนาและตัวชี้วัดที่มีการพัฒนาที่ดีของดัชนีด้านพัฒนาด้าน สิ่งแวดล้อม	37
ตาราง 9	ตัวชี้วัดที่ต้องพัฒนาและตัวชี้วัดที่มีการพัฒนาที่ดีของดัชนีด้านสันติภาพและ ยุติธรรม	40
ตาราง 10	ตัวชี้วัดที่ต้องพัฒนาและตัวชี้วัดที่มีการพัฒนาที่ดีของดัชนีด้านความเป็น หุ้นส่วนพัฒนา	42
ตาราง 11	ลำดับความสำคัญของมิติการพัฒนาจังหวัดสุรินทร์	43
ตาราง 12	บัญชีสถิติทางการ “การพัฒนาและส่งเสริมเกษตรอินทรีย์อย่างครบวงจรและ ยั่งยืน	50
ตาราง 13	บัญชีสถิติทางการ “การส่งเสริมและพัฒนาศักยภาพการค้าการลงทุน การ บริการ และเชื่อมโยงเศรษฐกิจชายแดน”	65
ตาราง 14	บัญชีสถิติทางการ “การพัฒนาและส่งเสริมการท่องเที่ยววิถีสุรินทร์”	71
ตาราง 15	บัญชีสถิติทางการ “การบริหารจัดการทรัพยากรธรรมชาติและสิ่งแวดล้อม อย่างยั่งยืน”	81

สารบัญตาราง

	หน้า	
ตาราง 16	บัญชีสถิติทางการ “การยกระดับคุณภาพชีวิตของประชาชนและความมั่นคงปลอดภัย”	91
ตาราง 17	บัญชีสถิติทางการ “ตัวชี้วัดการพัฒนาระดับจังหวัด จังหวัดสุรินทร์”	102
ตาราง 18	บัญชีสถิติทางการ “การพัฒนาและส่งเสริมเกษตรอินทรีย์อย่างครบวงจร”	107
ตาราง 19	บัญชีสถิติทางการ “ตลาดออนไลน์ Surin Best”	109
ตาราง 20	บัญชีสถิติทางการ “การบริหารจัดการขยะ”	111
ตาราง 21	จำนวนรายการสถิติทางการ จำแนกตามบัญชีสถิติทางการ ความพร้อมเผยแพร่ของข้อมูล และความเป็นเจ้าของข้อมูล	118
ตาราง 22	รายการสถิติทางการที่กรมเป็นเจ้าของข้อมูล จำแนกตามความพร้อมเผยแพร่ของข้อมูล	119
ตาราง 23	รายการสถิติทางการที่หน่วยงานในจังหวัดเป็นเจ้าของข้อมูล จำแนกตามความพร้อมเผยแพร่ของข้อมูล	128
ตาราง 24	แนวทางการพัฒนารายการสถิติทางการที่ความพร้อมเผยแพร่ของข้อมูลเป็น Tier 1 ที่หน่วยงานในจังหวัดเป็นเจ้าของข้อมูล	139
ตาราง 25	แนวทางการพัฒนารายการสถิติทางการที่ความพร้อมเผยแพร่ของข้อมูลเป็น Tier 2 (มีหน่วยงานรับผิดชอบ) ที่หน่วยงานในจังหวัดเป็นเจ้าของข้อมูล	173

บทนำ

1.1 หลักการและเหตุผล

“สถิติ” เป็นวัตถุดิบสำคัญในการกำหนดนโยบาย การวางแผน การตัดสินใจในเรื่องต่าง ๆ ได้อย่างมีเหตุผล ชัดเจน มีหลักฐานเชิงประจักษ์ (Evidence-Based) รวมทั้งการขับเคลื่อนการดำเนินงาน การติดตาม และการประเมินผลตามแผนที่กำหนดไว้ในทุกระดับ ดังนั้น ในการขับเคลื่อนการพัฒนาประเทศ รัฐบาลจำเป็นต้องมีข้อมูลต่าง ๆ เพื่อใช้ในการกำหนดยุทธศาสตร์ วางแผน และติดตามความก้าวหน้าการดำเนินงานตามนโยบายต่าง ๆ

ด้วยการพัฒนาด้านเทคโนโลยีดิจิทัลที่ส่งผลกระทบต่อกระบวนการเปลี่ยนแปลงทั้งด้านเศรษฐกิจและสังคมของประเทศ ทำให้มีข้อมูลและสถิติจำนวนมากเกิดขึ้นจากระบบทะเบียนและการใช้ชีวิตประจำวัน และถือเป็นโอกาสสำคัญที่จะนำเอาข้อมูลและสถิติเหล่านั้นมาใช้ให้เกิดประโยชน์ต่อการพัฒนาประเทศ อีกทั้งประเทศไทยเป็นระบบสถิติแบบกระจายงาน (Decentralized statistical system) กล่าวคือ หน่วยงานภาครัฐต่างมีระบบจัดเก็บข้อมูลที่ได้จากการบริหารงาน งานทะเบียน และจากความต้องการเฉพาะของหน่วยงาน เพื่อประมวลเป็นสถิติและสารสนเทศตามความต้องการของหน่วยงานเป็นหลัก ซึ่งการดำเนินงานดังกล่าวมีข้อดีคือ ทำให้หน่วยงานมีข้อมูลเพื่อใช้ในการตัดสินใจตามภารกิจของหน่วยงานได้ตรงความต้องการ สะดวก และรวดเร็ว แต่ในขณะเดียวกัน การกำหนดนโยบายหรือทิศทางการพัฒนาประเทศควรพัฒนาบนพื้นฐานที่เห็นภาพรวมของทุกมิติที่เกี่ยวข้องไม่อาจพิจารณาแยกส่วนระหว่างด้านเศรษฐกิจ สังคม ทรัพยากรธรรมชาติและสิ่งแวดล้อม จึงจำเป็นต้องมีข้อมูลและสถิติที่บูรณาการกันเพื่อสะท้อนให้ผู้กำหนดนโยบายเห็นภาพรวมผ่านเป้าหมาย เป้าประสงค์ และตัวชี้วัดอย่างแท้จริง

ดังนั้น การที่สังคมไทยจะมีสถิติเพื่อสนับสนุนการวางแผนการพัฒนาประเทศ จำเป็นต้องมีการพัฒนาระบบสถิติของประเทศไทยซึ่งได้ใช้กรอบแนวคิด “Demand-Driven” ที่ต้องการผลิตสถิติทางการให้มีคุณภาพบนพื้นฐานของความต้องการใช้สถิติอย่างแท้จริง นั่นคือ มีสถิติที่ใช้ในการจัดทำตัวชี้วัดเพื่อติดตามผลการพัฒนาประเทศ ทั้งด้านเศรษฐกิจ สังคม และทรัพยากรธรรมชาติและสิ่งแวดล้อม และบริหารจัดการระบบสถิติของประเทศเพื่อให้ประเทศมีระบบสถิติที่เชื่อถือได้ มีสถิติทางการที่มีคุณภาพ กล่าวคือมีคุณลักษณะ “ความเหมาะสมต่อการใช้งาน (Fitness for Use)” ซึ่งเกี่ยวข้องในหลายมิติ เช่น ความตรงกับความต้องการของผู้ใช้ ความถูกต้อง แม่นยำ ความทันเวลา การเข้าถึงได้ง่าย และการเปรียบเทียบกันได้ รวมถึงสามารถสนับสนุนการพัฒนาประเทศอย่างยั่งยืนตามที่กำหนดไว้ในยุทธศาสตร์ชาติ แผนพัฒนาเศรษฐกิจและสังคมแห่งชาติ ฉบับที่ 13 ที่มุ่งหมายในการเร่งเพิ่มศักยภาพของประเทศ เพื่อรับมือกับความเสี่ยงที่อาจส่งผลกระทบต่อฐานแรงและเสริมสร้างความสามารถในการสร้างสรรค์ประโยชน์จากโอกาสที่เกิดขึ้นได้อย่างเหมาะสมและทันท่วงที ตามวัตถุประสงค์ที่กำหนดไว้คือ พลิกโฉมประเทศสู่ “สังคมก้าวหน้า เศรษฐกิจสร้างมูลค่าอย่างยั่งยืน”¹

¹ สำนักงานสภาพัฒนาการเศรษฐกิจและสังคมแห่งชาติ, (2565), แผนพัฒนาเศรษฐกิจและสังคมแห่งชาติ ฉบับที่ 13

สำนักงานสถิติแห่งชาติได้จัดทำแผนแม่บทระบบสถิติประเทศไทยขึ้นตามพระราชบัญญัติสถิติ พ.ศ. 2550 เพื่อเป็นกรอบการพัฒนาของระบบสถิติของประเทศร่วมกับหน่วยงานต่าง ๆ ให้สามารถผลิตสถิติที่มีความถูกต้องตามหลักวิชาการและสอดคล้องกับมาตรฐานสากล สามารถใช้ข้อมูลและสถิติร่วมกันได้ โดยมีแผนแม่บทระบบสถิติประเทศไทยฉบับที่ 1 (พ.ศ. 2554 – 2558) แผนแม่บทระบบสถิติประเทศไทย ฉบับที่ 2 (พ.ศ. 2559 – 2565) และแผนแม่บทระบบสถิติประเทศไทย ฉบับที่ 3 (พ.ศ. 2566 – 2570) โดยแปลงแผนแม่บทระบบสถิติประเทศไทยไปสู่การปฏิบัติให้เป็นไปอย่างมีประสิทธิภาพ และเกิดผลสัมฤทธิ์อย่างเป็นรูปธรรม สอดรับกับรัฐธรรมนูญแห่งราชอาณาจักรไทย พ.ศ. 2560 มาตรา 258 ข (2) “ให้มีการบูรณาการฐานข้อมูลของหน่วยงานของรัฐทุกหน่วยงานเข้าด้วยกัน เพื่อให้เป็นระบบข้อมูลเพื่อการบริหารราชการแผ่นดินและการบริการประชาชน” ทั้งในระดับภารกิจ (กระทรวง กรม) และระดับพื้นที่ (จังหวัด)

ทั้งนี้ การดำเนินการภายใต้แผนแม่บทระบบสถิติประเทศไทย ฉบับที่ 3 (พ.ศ. 2566 – 2570) ต้องอาศัยการบูรณาการร่วมกับภาคีเครือข่ายในทุกภาคส่วนที่เกี่ยวข้องตั้งแต่ต้นทางในการกำหนดทิศทาง และยุทธศาสตร์ที่สอดคล้องกับบริบทและสถานการณ์ของประเทศ สำหรับการขับเคลื่อนการดำเนินการในระดับพื้นที่ สำนักงานสถิติจังหวัดในฐานะฝ่ายเลขานุการคณะกรรมการสถิติระดับจังหวัดได้มีการพัฒนาข้อมูลสถิติและสารสนเทศระดับพื้นที่ร่วมกับหน่วยงานที่เกี่ยวข้องในระดับพื้นที่ ผ่านกลไกของคณะกรรมการสถิติระดับจังหวัด คณะทำงานสถิติระดับจังหวัด โดยได้มีการจัดทำแผนพัฒนาสถิติระดับจังหวัดขึ้นเป็นครั้งแรกในปี พ.ศ. 2557 ผลลัพธ์ที่ได้ คือ ชุดข้อมูลที่ตอบโจทย์ยุทธศาสตร์จังหวัด ผลิตภัณฑ์ที่มีศักยภาพ (Product champion) ประเด็นปัญหาสำคัญ (Critical issue) และแผนพัฒนาสถิติระดับจังหวัด ซึ่งเป็นกรอบแนวทางการดำเนินงานเพื่อการพัฒนาการจัดเก็บข้อมูลสถิติที่สำคัญและจำเป็นต่อการบริหารงานยุทธศาสตร์จังหวัด โดยมีแผนพัฒนาจังหวัดและแผนปฏิบัติราชการประจำปี เป็นกลไกในการเชื่อมโยงความต้องการข้อมูลกับแนวทางการพัฒนาข้อมูลสถิติระดับจังหวัด เพื่อให้ได้สถิติทางการ (Official Statistics: OS) ระดับจังหวัด คือ รายการข้อมูลสถิติที่สำคัญและจำเป็นที่ใช้สนับสนุนการตัดสินใจ ที่ได้มาจากกระบวนการจัดทำแผนพัฒนาจังหวัด และแผนปฏิบัติราชการประจำปี ที่นำไปสู่การจัดสรรงบประมาณในแผนงานและโครงการประจำปีของจังหวัด ประกอบด้วย ปัจจัยสู่ความสำเร็จ (Critical Success Factor: CSF) ตัวชี้วัด (Key Performance Indicator: KPI) และข้อมูลพื้นฐานที่สำคัญ (Baseline data) รวมทั้งคำอธิบายข้อมูลสถิติทางการ (Official Statistics Metadata) ซึ่งเป็นการอธิบายข้อมูลในส่วนราชการดำเนินการจัดเก็บข้อมูลดังกล่าว ทั้งนี้ การขับเคลื่อนจัดทำแผนพัฒนาสถิติระดับจังหวัด (พ.ศ. 2566 – 2570) ได้ดำเนินการผ่านกลไกคณะกรรมการสถิติระดับจังหวัดเพื่อสร้างการมีส่วนร่วม โดยยึดหลักแนวคิด “Demand-Driven” ที่ต้องการผลิตสถิติทางการที่มีคุณภาพบนพื้นฐานของความต้องการใช้สถิติอย่างแท้จริงที่สอดคล้องกับนโยบายสำคัญของประเทศ ได้แก่

- ยุทธศาสตร์ชาติ 20 ปี (พ.ศ. 2561 – 2580)
- แผนแม่บทภายใต้ยุทธศาสตร์ชาติ (23 ประเด็น)
- แผนการปฏิรูปประเทศ
- แผนพัฒนาเศรษฐกิจและสังคมแห่งชาติ ฉบับที่ 13 (พ.ศ. 2566 – 2570)
- เป้าหมายการพัฒนาที่ยั่งยืนที่เชื่อมโยงกับกรอบการจัดทำแผนพัฒนาเศรษฐกิจและสังคมแห่งชาติ ฉบับที่ 13 (พ.ศ. 2566 – 2570)
- แผนยุทธศาสตร์และแผนพัฒนาระดับต่าง ๆ ในประเด็นที่เกี่ยวข้องกับยุทธศาสตร์การพัฒนาจังหวัด

- แผนพัฒนาจังหวัด พ.ศ. 2566 – 2570²

เพื่อให้ได้รายการข้อมูลสถิติที่ใช้ในการจัดทำตัวชี้วัดในการติดตามผลการพัฒนาประเทศในแต่ละระดับ โดยเฉพาะในระดับพื้นที่ ซึ่งต้องตรวจสอบสถานะรายการข้อมูลสำคัญที่ภาครัฐมีอยู่ (Data supply) ว่ามีหน่วยงานเจ้าของข้อมูลหรือไม่ (หากเป็นข้อมูลที่เจ้าของข้อมูลเป็นหน่วยงานส่วนราชการส่วนกลาง สำนักงานสถิติแห่งชาติจะทำหน้าที่ประสานต่อไป) ถ้ารายการข้อมูลสถิติมีหน่วยงานเจ้าของข้อมูลแล้ว หน่วยงานเจ้าของข้อมูลจำเป็นต้องจัดทำคำอธิบายข้อมูลหรือเมทาดาทา (Metadata) เพื่อลงทะเบียนเข้าสู่ระบบบัญชีข้อมูลภาครัฐ (Government Data Catalog: GD Catalog) เพื่อให้บริการและให้แน่ใจว่ามีข้อมูลสถิติที่สามารถใช้ในการประเมินและติดตามผลตัวชี้วัดการพัฒนาประเทศในแต่ละระดับได้ ดังภาพ 1

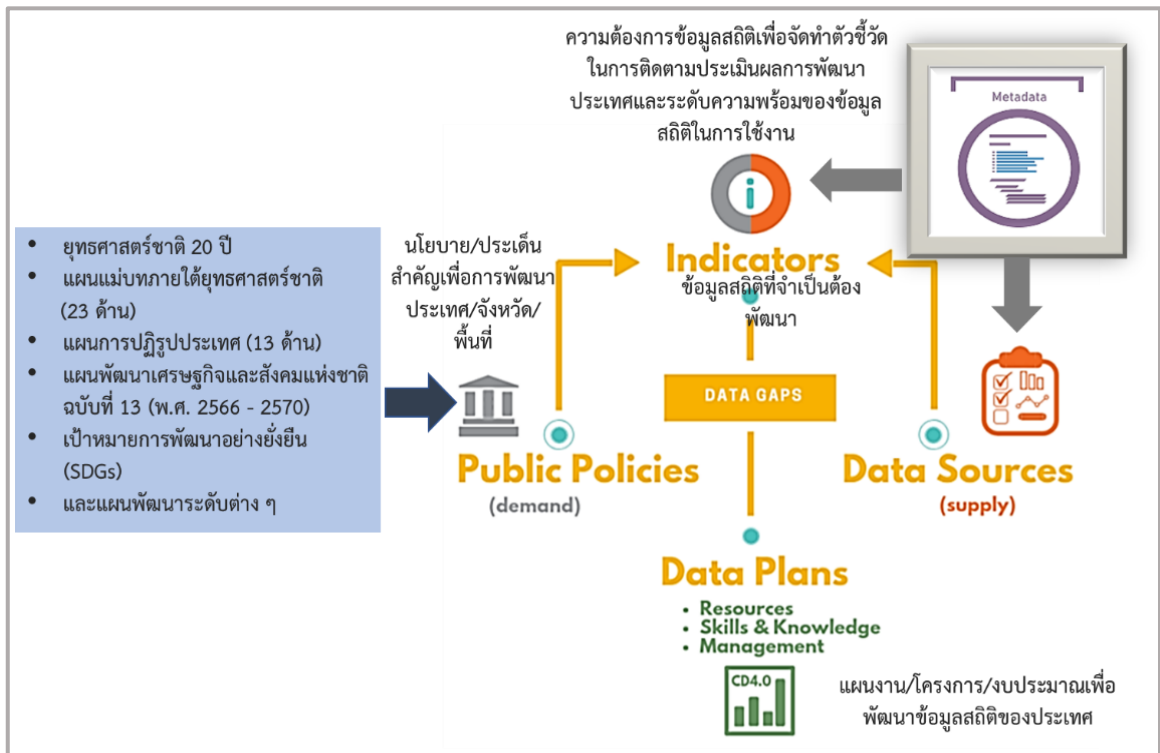

ภาพ 1 แนวคิดการพัฒนาสถิติทางการ

แต่หากมีความจำเป็นต้องมีข้อมูลใดแต่พบว่ายังไม่มีหน่วยงานดำเนินการจัดทำข้อมูล คณะกรรมการสถิติระดับจังหวัดจะพิจารณาขอหมายหน่วยงานจัดทำข้อมูล ซึ่งกระบวนการดังกล่าวจะนำไปสู่การพัฒนาการจัดทำข้อมูลสถิติทางการในระดับพื้นที่ให้มีข้อมูลที่เพียงพอและตอบโจทยความต้องการใช้งานจริงตามความต้องการของผู้ใช้งานได้ รวมทั้งมีข้อมูลสำหรับการติดตามและประเมินผลการพัฒนาระดับพื้นที่อย่างถูกต้องและมีธรรมาภิบาล ดังนั้นคณะกรรมการสถิติระดับจังหวัดจึงได้จัดทำแผนพัฒนาสถิติระดับจังหวัดสู่รินทร์ฉบับนี้ขึ้น เพื่อเป็นเครื่องมือสำคัญในการกำหนดกรอบแนวทางการดำเนินงานเพื่อการพัฒนาการจัดทำข้อมูลสถิติที่สำคัญและจำเป็นต่อการบริหารงานของจังหวัด

² มติคณะกรรมการบูรณาการนโยบายภาค (ก.บ.ภ.) ครั้งที่ 2/2564 เมื่อวันที่ 14 กรกฎาคม 2564 ให้จังหวัดและกลุ่มจังหวัดดำเนินการจัดทำแผนพัฒนาจังหวัด และแผนพัฒนากลุ่มจังหวัด พ.ศ. 2566 – 2570 เพื่อให้แผนทันสถานการณ์ และใช้เป็นกรอบและทิศทางในการจัดทำแผนปฏิบัติราชการประจำปีของจังหวัดและกลุ่มจังหวัด ประจำปีงบประมาณ พ.ศ. 2566 – 2570

1.2 วัตถุประสงค์การจัดทำแผนพัฒนาสถิติระดับจังหวัด

- 1.2.1 เพื่อศึกษาและวิเคราะห์นโยบายและยุทธศาสตร์ตามยุทธศาสตร์ชาติ 20 ปี (พ.ศ. 2561 – 2580) แผนแม่บทภายใต้ยุทธศาสตร์ชาติ (23 ประเด็น) แผนการปฏิรูปประเทศ แผนพัฒนาเศรษฐกิจและสังคมแห่งชาติ ฉบับที่ 13 (พ.ศ. 2566 – 2570) เป้าหมายการพัฒนาที่ยั่งยืน กรอบแผนพัฒนาภาค (พ.ศ. 2566 – 2570) และแผนพัฒนากลุ่มจังหวัด (พ.ศ. 2566 – 2570) ที่สอดคล้องกับแผนพัฒนาจังหวัด (พ.ศ. 2566 – 2570) หรือนโยบายของผู้บริหารในจังหวัด
- 1.2.2 เพื่อจัดทำรายการข้อมูลสถิติทางการที่เกี่ยวข้องกับการพัฒนาในระดับจังหวัดที่สอดคล้องกับแผนยุทธศาสตร์และแผนพัฒนาระดับต่าง ๆ พร้อมทั้งกำหนดหน่วยงานที่มีหน้าที่รับผิดชอบในการจัดทำข้อมูลที่ยังไม่มีหน่วยงานใดดำเนินการ และเชื่อมโยง/บูรณาการข้อมูลในระดับพื้นที่
- 1.2.3 เพื่อสร้างวัฒนธรรมการใช้ข้อมูลสถิติ สนับสนุนการตัดสินใจในระดับพื้นที่ ตลอดจนสร้างโอกาสการเข้าถึงข้อมูลในระดับพื้นที่ของประชาชน
- 1.2.4 เพื่อสร้างเครือข่าย การมีส่วนร่วมของหน่วยงานในระดับพื้นที่ในการผลิตข้อมูลทางสถิติ และการประยุกต์ใช้ข้อมูลเพื่อการตัดสินใจอย่างมีประสิทธิภาพ
- 1.2.5 เพื่อพัฒนาบุคลากรด้านสถิติของหน่วยงานที่เกี่ยวข้อง ให้มีความเป็นมืออาชีพด้านข้อมูลสถิติ และสารสนเทศที่สนับสนุนการพัฒนาในระดับพื้นที่

1.3 แนวทางการจัดทำแผนพัฒนาสถิติระดับจังหวัด

- 1.3.1 ศึกษายุทธศาสตร์ชาติ 20 ปี (พ.ศ. 2561 – 2580) แผนแม่บทภายใต้ยุทธศาสตร์ชาติ (23 ประเด็น) แผนการปฏิรูปประเทศ และ แผนพัฒนาเศรษฐกิจและสังคมแห่งชาติ ฉบับที่ 13 (พ.ศ. 2566 – 2570) เป้าหมายการพัฒนาที่ยั่งยืน กรอบแผนพัฒนาภาค (พ.ศ. 2566 – 2570) แผนพัฒนากลุ่มจังหวัด (พ.ศ. 2566 – 2570) แผนพัฒนาจังหวัด (พ.ศ. 2566 – 2570) หรือนโยบายของผู้บริหารในจังหวัด
- 1.3.2 วิเคราะห์ความสอดคล้องเชื่อมโยงระหว่างประเด็นการพัฒนาจังหวัด ตัวชี้วัดการพัฒนาฯ กับแผนยุทธศาสตร์และแผนพัฒนาระดับต่าง ๆ โดยมีการประชุมหารือร่วมกับสำนักงานจังหวัดและหน่วยงานที่เกี่ยวข้อง
- 1.3.3 วิเคราะห์ห่วงโซ่คุณค่าจากแผนแม่บทภายใต้ยุทธศาสตร์ชาติ (23 ประเด็น) ซึ่งใช้เป็นกรอบในการจัดทำห่วงโซ่คุณค่าที่สอดคล้องกับแผนพัฒนาจังหวัด โดยมีการประชุมหารือร่วมกับสำนักงานจังหวัดและหน่วยงานที่เกี่ยวข้อง
- 1.3.4 ทบทวนรายการสถิติทางการ 21 สาขา³ รายการข้อมูลสถิติทางการในระดับพื้นที่ และสรุปรวบรวมรายการข้อมูลสถิติทางการของแต่ละห่วงโซ่คุณค่าที่เกี่ยวข้องกับการพัฒนาในระดับจังหวัด เพื่อจัดทำเป็นร่างบัญชีสถิติทางการ

³ สถิติทางการ 21 สาขา ประกอบด้วย ด้านสังคม 9 สาขา ได้แก่ 1) ประชากรศาสตร์ ประชากรและเคหะ 2) แรงงาน 3) การศึกษา 4) ศาสนา ศิลปะ และวัฒนธรรม 5) สุขภาพ 6)สวัสดิการสังคม 7) หญิงและชาย 8) รายได้และรายจ่ายของครัวเรือน 9) ยุติธรรมความมั่นคงการเมืองและการปกครอง ด้านเศรษฐกิจ 11 สาขา ได้แก่ 10) บัญชีประชาชาติ 11) เกษตร และประมง 12) อุตสาหกรรม 13) พลังงาน 14) การค้าและราคา

- 1.3.5 จัดทำบัญชีสถิติทางการ ที่แสดงชื่อตัวชี้วัด รายการสถิติทางการ สถานะความพร้อมเผยแพร่ หน่วยงานเจ้าของข้อมูล และระดับหน่วยงานเจ้าของข้อมูล ทั้งนี้สถิติทางการบางรายการใน บัญชีสถิติทางการอาจจะยังไม่มีการผลิต หรือขาดหน่วยงานที่รับผิดชอบในปัจจุบัน ซึ่งจะต้อง ได้รับการพิจารณาเป็นส่วนหนึ่งของยุทธศาสตร์การพัฒนาในลำดับต่อไป
- 1.3.6 สรุปข้อเสนอแนะการพัฒนาการจัดเก็บข้อมูลและเสนอแผนการพัฒนาในอนาคต

1.4 คำอธิบายศัพท์

- 1.4.1 ห่วงโซ่คุณค่าภายใต้แผนแม่บทภายใต้ยุทธศาสตร์ชาติ (23 ประเด็น)⁴ เป็นองค์ประกอบ (อาจรวมถึงกิจกรรมและกระบวนการต่าง ๆ) ที่มีความสอดคล้องและสัมพันธ์กันเป็นระบบ ภายใต้แผนแม่บทย่อย ตั้งแต่จุดเริ่มต้นของกระบวนการดำเนินงาน (ต้นทาง) จนกระทั่ง สิ้นสุดกระบวนการดำเนินงาน (ปลายทาง) ที่ส่งผลต่อการบรรลุเป้าหมายแผนแม่บทย่อยนั้น ๆ ได้ตามที่กำหนด โดยทางสำนักงานสภาพัฒนาการเศรษฐกิจและสังคมแห่งชาติได้จัดทำ 140 Final Value Chains เพื่อใช้ประกอบการจัดทำโครงการสำคัญต่าง ๆ
- 1.4.2 ห่วงโซ่คุณค่าทั่วไป (Generic Value Chain: GVC)⁵ เป็นห่วงโซ่คุณค่ารูปแบบกลางที่ได้จากการ ทบทวนประเด็นยุทธศาสตร์การพัฒนาภาพรวมของจังหวัด (กรอบการดำเนินงานปี 2557) สามารถแบ่งแนวทางการพัฒนาเป็น 3 ด้าน คือ เศรษฐกิจ สังคม และทรัพยากร ธรรมชาติและ สิ่งแวดล้อม ซึ่งประเด็นในแต่ละด้านจะมีประเด็นย่อยรวม 18 เรื่อง ในแต่ละเรื่องจะมีการจัดทำ ห่วงโซ่คุณค่าแสดงกิจกรรมหลัก (Primary activities) และกิจกรรมสนับสนุน (Support activities) โดยกิจกรรมทุกประเภทมีส่วนในการช่วยเพิ่มคุณค่าให้กับสินค้าหรือบริการ หรือลด ค่าใช้จ่าย ป้องกันปัญหาให้กับประเด็นปัญหาสำคัญที่เลือก โดยแต่ละกิจกรรมในแต่ละข้อต่อของ ห่วงโซ่คุณค่า (Value Chain: VC) จะแสดงให้เห็นถึงคุณค่า หรือประโยชน์ที่ให้กับการพัฒนา พื้นที่
- 1.4.3 ห่วงโซ่คุณค่าที่สอดคล้องกับแผนพัฒนาจังหวัด เป็นห่วงโซ่คุณค่าของจังหวัดในแต่ละประเด็น การพัฒนาภายใต้แผนพัฒนาจังหวัด โดยใช้ห่วงโซ่คุณค่าภายใต้แผนแม่บทภายใต้ยุทธศาสตร์ ชาติ (23 ประเด็น) 140 Final Value Chains และห่วงโซ่คุณค่าทั่วไป เป็นกรอบในการจัดทำ เพื่อให้ได้ห่วงโซ่คุณค่าตามประเด็นการพัฒนาจังหวัดที่ประกอบด้วยกิจกรรมหลักและกิจกรรม สนับสนุนที่มีความสอดคล้องและสัมพันธ์กันเป็นระบบ ตั้งแต่จุดเริ่มต้นของกระบวนการ การดำเนินงาน (ต้นทาง) ไปจนกระทั่งสิ้นสุดกระบวนการดำเนินงาน (ปลายทาง) ที่ส่งผลต่อการ บรรลุเป้าหมายประเด็นการพัฒนาจังหวัดได้ตามที่กำหนด

15) ขนส่ง และโลจิสติกส์ 16) เทคโนโลยีสารสนเทศและการสื่อสาร 17) การท่องเที่ยวและการกีฬา 18) การเงิน การธนาคาร และประกันภัย 19) การคลัง 20) วิทยาศาสตร์ เทคโนโลยีและนวัตกรรม ด้านทรัพยากรธรรมชาติและสิ่งแวดล้อม 21) ทรัพยากรธรรมชาติและสิ่งแวดล้อม

⁴ การประชุมเชิงปฏิบัติการการจัดทำโครงการสำคัญ ประจำปีงบประมาณ 2565 เอกสารประกอบการบรรยาย: การวิเคราะห์และประมวลผล ห่วงโซ่คุณค่า (Value Chain) ที่ส่งผลต่อการบรรลุเป้าหมายแผนแม่บทย่อย Workshop2 วันที่ 9 กรกฎาคม 63

⁵ ผลจากการจัดทำโครงการพัฒนาข้อมูลสถิติและสารสนเทศระดับพื้นที่ 76 จังหวัด และ 18 กลุ่มจังหวัด พ.ศ. 2557

- 1.4.4 แผนพัฒนาสถิติระดับจังหวัด⁶ เป็นเครื่องมือสำคัญในการกำหนดกรอบแนวทางการดำเนินงาน เพื่อการพัฒนาการจัดเก็บข้อมูลสถิติที่สำคัญและจำเป็นต่อการบริหารงานยุทธศาสตร์จังหวัดใน ระยะสั้น 1 ปี และระยะกลาง 4 ปี เพื่อให้เชื่อมโยงกับการจัดทำพัฒนาจังหวัดและ สอดคล้องกับแผนยุทธศาสตร์และแผนพัฒนาดระดับต่าง ๆ ซึ่งจะกำหนดกิจกรรมต่าง ๆ เพื่อ พัฒนาคุณภาพสถิติทางการว่ามีรายการใดบ้าง จะพัฒนาอย่างไร หน่วยงานใดเป็นผู้รับผิดชอบ พร้อมทั้งระบุระยะเวลาที่ต้องดำเนินการด้วย
- 1.4.5 สถิติทางการ (Official Statistics: OS)⁷ หมายถึง ข้อความหรือตัวเลขที่เป็นตัวแทนแสดงถึง คุณลักษณะของสิ่งต่าง ๆ ในประเทศ ที่ประมวลตามความเป็นจริงจากข้อมูลที่เกี่ยวข้องรวบรวมได้ ตามหลักวิชาการทางสถิติ และเป็นสถิติที่มีความสำคัญต่อการใช้ในการกำหนดนโยบายเพื่อการ พัฒนาประเทศ
- 1.4.6 บัญชีสถิติทางการ หมายถึง เอกสารแสดงบรรดารายการสถิติทางการ เพื่อจัดทำแผนกำหนด ความรับผิดชอบในการดำเนินงานทางสถิติตามแผนแม่บท
- 1.4.7 บัญชีสถิติทางการจังหวัด (สุรินทร์) หมายถึง บัญชีสถิติทางการที่สามารถตอบสนองการณ ะประเด็นการพัฒนาจังหวัด และสภาพปัญหาในระดับพื้นที่ ซึ่งราชการส่วนภูมิภาคหรือคณะ ผู้บริหารจังหวัดมีความจำเป็นต้องใช้ในการวางแผนระดับนโยบายจังหวัด ทั้งแผนปฏิบัติการ และ การจัดสรรงบประมาณในแผนงานและโครงการ
- 1.4.8 รายการสถิติทางการ หมายถึง ข้อความหรือตัวเลข ที่เป็นตัวแทนแสดงถึงคุณลักษณะของสิ่ง ต่าง ๆ ในประเทศ ที่ประมวลตามความเป็นจริงจากข้อมูลที่เกี่ยวข้องรวบรวมได้ตามหลักวิชาการทาง สถิติ และเป็นสถิติที่มีความสำคัญต่อการใช้ในการกำหนดนโยบายเพื่อการพัฒนาจังหวัด ที่รวบรวมไว้เป็นบัญชีสถิติทางการตามแผนพัฒนาสถิติระดับจังหวัด
- 1.4.9 คำอธิบายข้อมูลหรือเมทาดาทา (Metadata)⁸ หมายถึง ข้อมูลที่ใช้อธิบายข้อมูลหลักหรือกลุ่ม ข้อมูลอื่น ๆ ที่เกี่ยวข้องทั้งกระบวนการเชิงธุรกิจ (ในที่นี้หมายถึง กระบวนการทำงานตาม ภารกิจของหน่วยงาน) และเชิงเทคโนโลยีสารสนเทศ กฎและข้อจำกัดของข้อมูล และโครงสร้าง ของข้อมูล เมทาดาทาช่วยให้หน่วยงานสามารถเข้าใจข้อมูล ระบบ และขั้นตอนการทำงานได้ดี ยิ่งขึ้น โดยการบริหารจัดการเมทาดาทา (Metadata management) เริ่มตั้งแต่ การเก็บรวม รวบรวม การจัดกลุ่ม การดูแล และการควบคุมเมทาดาทา ทั้งนี้ ข้อมูลแต่ละชุดควรมี เมทาดาทา เพื่อให้ผู้ใช้งานทราบเกี่ยวกับ ชุดข้อมูล เช่น รายละเอียดชุดข้อมูล สิ่งที่เกี่ยวข้องกับ ชุดข้อมูล วัตถุประสงค์การนำไปใช้ ไฟล์ข้อมูล ประกอบด้วย

⁶ ผลจากการจัดทำโครงการพัฒนาข้อมูลสถิติและสารสนเทศระดับพื้นที่ 76 จังหวัด และ 18 กลุ่มจังหวัด พ.ศ. 2557

⁷ แผนแม่บทระบบสถิติประเทศไทย พ.ศ. 2554 – 2558 หน้า 6

⁸ มาตรฐานของสำนักงานพัฒนารัฐบาลดิจิทัล (องค์การมหาชน) มสพร. 1-2564 ว่าด้วยแนวทางการจัดทำบัญชีข้อมูลภาครัฐ หน้า 3

- 1) คำอธิบายชุดข้อมูลส่วนหลัก (Mandatory metadata) เป็นรายละเอียดคำอธิบายชุดข้อมูล ส่วนหลักที่ทุกชุดข้อมูลจำเป็นต้องมี โดย 1 ชุดข้อมูล ประกอบด้วยคำอธิบายข้อมูลจำนวน 14 รายการ ได้แก่ ประเภทข้อมูล ชื่อชุดข้อมูล องค์กร ชื่อผู้ติดต่อ อีเมลผู้ติดต่อ คำสำคัญ รายละเอียด วัตถุประสงค์ ความถี่ของการปรับปรุงข้อมูล ขอบเขตเชิงภูมิศาสตร์หรือเชิงพื้นที่ แหล่งที่มา รูปแบบในการเก็บข้อมูล หมวดยุทธศาสตร์ตามธรรมาภิบาลข้อมูลภาครัฐ และสัญญาอนุญาตให้ใช้ข้อมูล
- 2) คำอธิบายชุดข้อมูลทางเลือก (Optional metadata) เป็นส่วนของรายละเอียด คำอธิบายชุดข้อมูลเพิ่มเติมที่ช่วยให้รายละเอียดของคำอธิบายชุดข้อมูลมีความสมบูรณ์มากยิ่งขึ้น

1.4.10 สถานะความพร้อมเผยแพร่ของข้อมูล⁹ คือ การจัดสถานะความพร้อมข้อมูลออกเป็น Tier ที่สอดคล้องกับ เป้าหมายการพัฒนาที่ยั่งยืนโดยการนำรายการสถิติมาจัดกลุ่มเพื่อปรับให้เข้ากับบริบทของประเทศไทย โดยแบ่งเป็น 3 Tier

- Tier 1 คือ สถิติทางการที่มีค่านิยมและวิธีการผลิต มีข้อมูลพร้อมเผยแพร่และมีหน่วยงานรับผิดชอบ
- Tier 2 คือ สถิติทางการที่มีค่านิยมและวิธีการผลิต แต่ยังไม่พร้อมเผยแพร่
- Tier 3 คือ สถิติทางการที่ไม่มีค่านิยมและวิธีการผลิต ไม่มีข้อมูล และไม่มีหน่วยงานรับผิดชอบ

1.4.11 หน่วยงาน¹⁰ หมายถึง ส่วนราชการ รัฐวิสาหกิจ องค์กรมหาชน องค์กรปกครองส่วนท้องถิ่น และหน่วยงานอื่นของรัฐ

1.4.12 เจ้าของข้อมูล (Data owners)¹¹ หมายถึง หน่วยงานที่ทำหน้าที่ตรวจสอบดูแลข้อมูลโดยตรง สร้างความมั่นใจได้ว่าการบริหารจัดการข้อมูลสอดคล้องกับนโยบาย มาตรฐาน กฎระเบียบ หรือกฎหมาย เจ้าของข้อมูลทำการทบทวนและอนุมัติการดำเนินการต่าง ๆ ที่เกี่ยวข้องกับข้อมูล เช่น การเปลี่ยนแปลงเมทาดาทาและเกณฑ์การทำดาตาคลีนซิง (Data cleansing) นอกจากนี้ยังทำหน้าที่ในการให้สิทธิ์ในการเข้าถึงข้อมูล จัดชั้นความลับของข้อมูล เจ้าของข้อมูลมักจะอยู่ในตำแหน่งบริหาร เช่น ผู้อำนวยการฝ่ายหรือหัวหน้าส่วนงานบุคคลเป็นเจ้าของข้อมูลบุคคล ผู้อำนวยการฝ่ายหรือหัวหน้าส่วนงานการเงินเป็นเจ้าของข้อมูลการเงิน เป็นต้น

1.4.13 หน่วยงานเจ้าของข้อมูล หมายถึง ส่วนราชการ รัฐวิสาหกิจ องค์กรมหาชน องค์กรปกครองส่วนท้องถิ่น และหน่วยงานอื่นของรัฐ ที่ทำหน้าที่ตรวจสอบดูแลข้อมูลโดยตรง สร้างความมั่นใจได้ว่าการบริหารจัดการข้อมูลสอดคล้องกับนโยบาย มาตรฐาน กฎระเบียบ หรือกฎหมาย

⁹ การประชุมคณะอนุกรรมการสถิติด้านสังคม ครั้งที่ 2/2565 วันศุกร์ที่ 2 กันยายน 2565

¹⁰ พระราชบัญญัติสถิติ พ.ศ. 2550

¹¹ ธรรมาภิบาลข้อมูลภาครัฐ หน้า 36

1.4.14 ระดับหน่วยงานเจ้าของข้อมูล หมายถึง ระดับการบริหารราชการแผ่นดินตามพระราชบัญญัติระเบียบบริหารราชการแผ่นดิน พ.ศ. 2534 ซึ่งได้บัญญัติให้การบริหารราชการแผ่นดินแบ่งออกเป็น 3 ส่วน ได้แก่ บริหารราชการส่วนกลาง ส่วนภูมิภาค และส่วนท้องถิ่น ระดับการบริหารราชการแผ่นดิน ในที่นี้ จะหมายรวมเฉพาะการบริหารราชการส่วนกลางและส่วนภูมิภาค ได้แก่

- 1) การบริหารราชการส่วนกลาง ระดับ “กรม หรือส่วนราชการที่เรียกชื่ออย่างอื่นและมีฐานะเป็นกรม”
- 2) การบริหารราชการส่วนภูมิภาค ระดับ “จังหวัด”

ยุทธศาสตร์และแผนที่เกี่ยวข้องกับการพัฒนาในระดับจังหวัด

การขับเคลื่อนในการจัดทำแผนพัฒนาสถิติระดับจังหวัด (พ.ศ. 2566 – 2570) ได้ศึกษายุทธศาสตร์ชาติ 20 ปี (พ.ศ. 2561 – 2580) แผนแม่บทภายใต้ยุทธศาสตร์ชาติ (23 ประเด็น) แผนการปฏิรูปประเทศ แผนพัฒนาเศรษฐกิจและสังคมแห่งชาติ ฉบับที่ 13 (พ.ศ. 2566 – 2570) เป้าหมายการพัฒนาที่ยั่งยืน และตัวชี้วัดสากลอื่น ๆ ที่สำคัญ เช่น การจัดอันดับขีดความสามารถในการแข่งขัน (International Institute for Management Development: IMD) ยุทธศาสตร์การพัฒนาของแผนแม่บท/แผนพัฒนาต่าง ๆ/แผนปฏิบัติการราชการระดับกระทรวง กรมที่เกี่ยวข้อง แผนพัฒนาภาค (พ.ศ. 2566 – 2570) แผนพัฒนากลุ่มจังหวัด (พ.ศ. 2566 – 2570) แผนพัฒนาจังหวัด (พ.ศ. 2566 – 2570) หรือนโยบายของผู้บริหารในจังหวัด เป็นต้น พร้อมทั้งวิเคราะห์ความสอดคล้องเชื่อมโยงระหว่างประเด็นการพัฒนาจังหวัด ตัวชี้วัดการพัฒนากับแผนยุทธศาสตร์และแผนพัฒนาระดับต่าง ๆ เพื่อเป็นกรอบแนวคิดในการดำเนินการในครั้งนี้ ดังภาพ 2

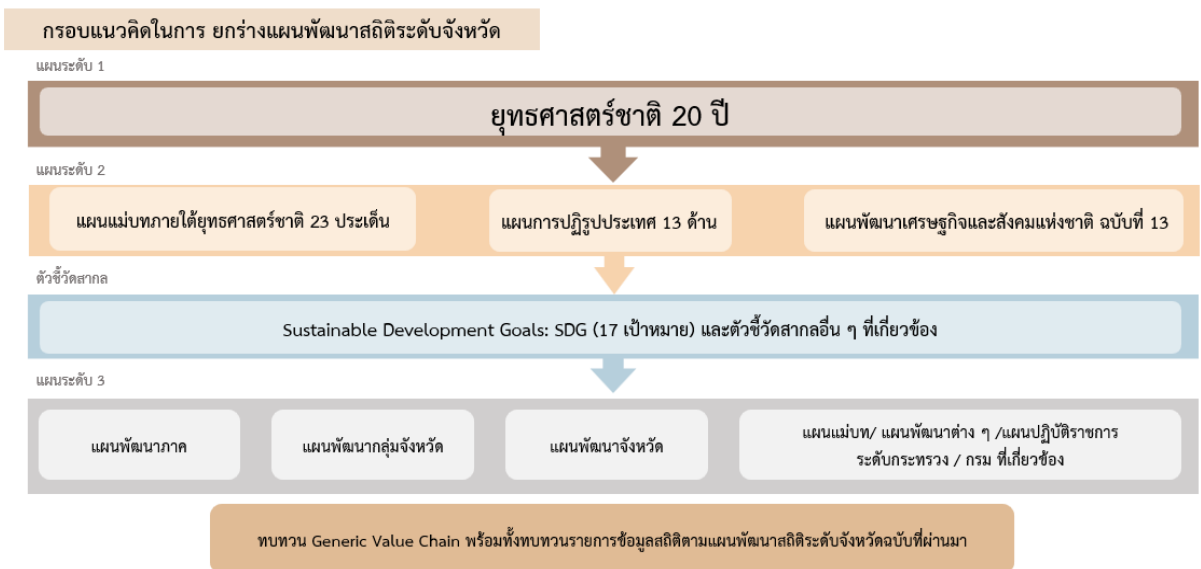

ภาพ 2 กรอบแนวคิดการวิเคราะห์ยุทธศาสตร์และแผนที่เกี่ยวข้องกับการพัฒนาในระดับจังหวัด

2.1 การศึกษายุทธศาสตร์ที่เกี่ยวข้องกับการพัฒนาในระดับจังหวัด

การจัดทำแผนพัฒนาสถิติระดับจังหวัดสุรินทร์ (พ.ศ. 2566 – 2570) ได้มีการศึกษายุทธศาสตร์และแผนที่เกี่ยวข้องเพื่อให้เกิดความเชื่อมโยงระหว่างแผนและข้อมูลสถิติที่ใช้ในกำหนดนโยบาย การจัดทำตัวชี้วัด เพื่อติดตามประเมินผล ดังนี้

2.1.1 ยุทธศาสตร์ชาติ 20 ปี (พ.ศ. 2561 – 2580)¹²

เครื่องมือสำคัญในการบริหารราชการแผ่นดินและใช้เป็นแนวทางในการสนับสนุนการตัดสินใจของผู้บริหาร รวมถึงการวางกรอบการพัฒนาประเทศให้ไปในแนวทางที่เหมาะสมสอดคล้องกับการเปลี่ยนแปลงของประเทศ ทั้งในด้านเศรษฐกิจ สังคม และทรัพยากรธรรมชาติและสิ่งแวดล้อม ได้อย่างมีประสิทธิภาพ เพื่อให้บรรลุวิสัยทัศน์ “ประเทศไทยมีความมั่นคง มั่งคั่ง ยั่งยืน เป็นประเทศที่พัฒนาแล้ว ด้วยการพัฒนาตามหลักปรัชญาของเศรษฐกิจพอเพียง” หรือตามคติพจน์ “มั่นคง มั่งคั่ง ยั่งยืน” ประกอบด้วย 6 ยุทธศาสตร์ โดยมีการแปลงยุทธศาสตร์สู่การปฏิบัติ ดังภาพ 3 เพื่อยกระดับศักยภาพของประเทศในหลากหลายมิติ พัฒนาคนในทุกมิติและในทุกช่วงวัยให้เป็นคนดี คนเก่ง และมีคุณภาพ สร้างโอกาสและความเสมอภาคทางสังคม สร้างการเติบโตบนคุณภาพชีวิตที่เป็นมิตรกับสิ่งแวดล้อม และมีภาครัฐของประชาชนเพื่อประชาชน และประโยชน์ส่วนรวม



ภาพ 3 ยุทธศาสตร์ชาติ 6 ประเด็น และการแปลงยุทธศาสตร์สู่การปฏิบัติ

2.1.2 แผนแม่บทภายใต้ยุทธศาสตร์ชาติ¹³

แผนแม่บทภายใต้ยุทธศาสตร์ชาติเป็นส่วนสำคัญในการถ่ายทอดเป้าหมายและประเด็นยุทธศาสตร์ของยุทธศาสตร์ชาติลงสู่แผนระดับต่าง ๆ ต่อไป ซึ่งได้คำนึงถึงประเด็นร่วมหรือประเด็นตัดข้ามยุทธศาสตร์และการประสานเชื่อมโยงเป้าหมายของแต่ละแผนแม่บทภายใต้ยุทธศาสตร์ชาติให้มีความสอดคล้องไปในทิศทางเดียวกัน โดยแผนแม่บทภายใต้ยุทธศาสตร์ชาติประกอบด้วย สถานการณ์และแนวโน้มที่เกี่ยวข้องของแผนแม่บท เป้าหมายและตัวชี้วัดในการดำเนินการ ซึ่งแบ่งช่วงเวลาออกเป็น 4 ช่วง ช่วงละ 5 ปี รวมทั้งกำหนดแนวทางการพัฒนา และแผนงาน/โครงการที่สำคัญของแผนแม่บทภายใต้ยุทธศาสตร์ชาติ เพื่อเป็นกรอบในการ

¹² ยุทธศาสตร์ชาติ 20 ปี (พ.ศ. 2561 – 2580), ราชกิจจานุเบกษา เล่มที่ 135 ตอนที่ 82 ก

¹³ สรุปสาระสำคัญของแผนแม่บทภายใต้ยุทธศาสตร์ชาติ (พ.ศ. 2561 – 2580), สำนักงานสภาพัฒนาการเศรษฐกิจและสังคมแห่งชาติ

ดำเนินการของหน่วยงานที่เกี่ยวข้องให้บรรลุเป้าหมายการพัฒนาประเทศที่กำหนดไว้ในยุทธศาสตร์ว่า “ประเทศชาติมั่นคง ประชาชนมีความสุข เศรษฐกิจพัฒนาอย่างต่อเนื่อง สังคมเป็นธรรม ฐานทรัพยากรธรรมชาติยั่งยืน” โดยยกระดับศักยภาพของประเทศในหลายมิติ พัฒนาคนในทุกมิติและในทุกช่วงวัยให้เป็นคนดี เก่ง และมีคุณภาพ สร้างโอกาสและความเสมอภาคทางสังคม สร้างการเติบโตบนคุณภาพชีวิตที่เป็นมิตรกับสิ่งแวดล้อม และมีภาครัฐของประชาชนเพื่อประชาชนและประโยชน์ส่วนรวม โดยแผนแม่บทภายใต้ยุทธศาสตร์ชาติ มีจำนวน 23 ฉบับ ได้แก่

- 1) ความมั่นคง
- 2) การต่างประเทศ
- 3) การเกษตร
- 4) อุตสาหกรรมและบริการแห่งอนาคต
- 5) การท่องเที่ยว
- 6) พื้นที่และเมืองน่าอยู่อัจฉริยะ
- 7) โครงสร้างพื้นฐาน ระบบโลจิสติกส์ และดิจิทัล
- 8) ผู้ประกอบการและวิสาหกิจขนาดกลางและขนาดย่อมยุคใหม่
- 9) เขตเศรษฐกิจพิเศษ
- 10) การปรับเปลี่ยนค่านิยม และวัฒนธรรม
- 11) ศักยภาพคนตลอดช่วงชีวิต
- 12) การพัฒนาการเรียนรู้
- 13) การเสริมสร้างให้คนไทยมีสุขภาพที่ดี
- 14) ศักยภาพการกีฬา
- 15) พลังทางสังคม
- 16) เศรษฐกิจฐานราก
- 17) ความเสมอภาคและหลักประกันสังคม
- 18) การเติบโตอย่างยั่งยืน
- 19) การบริหารจัดการน้ำทั้งระบบ
- 20) การบริการประชาชนและประสิทธิภาพภาครัฐ
- 21) การต่อต้านการทุจริตและประพฤติมิชอบ
- 22) กฎหมายและกระบวนการยุติธรรม
- 23) การวิจัยและพัฒนานวัตกรรม

แผนแม่บทภายใต้ยุทธศาสตร์ชาติทั้ง 23 ฉบับ เป็นการกำหนดประเด็นในลักษณะที่มีการบูรณาการและเชื่อมโยงระหว่างยุทธศาสตร์ชาติด้านที่เกี่ยวข้อง และประเด็นการพัฒนาจะไม่มีซ้ำซ้อนกันระหว่างแผนแม่บทฯ เพื่อให้ส่วนราชการสามารถนำแผนแม่บทฯ ไปใช้ในทางปฏิบัติได้อย่างมีประสิทธิภาพ และป้องกันการเกิดความสับสน โดยแผนแม่บทภายใต้ยุทธศาสตร์ชาติเป็นแผนระดับที่ 2 ที่มีความสำคัญ

ในการเป็นแนวทางการพัฒนาและขับเคลื่อนประเทศเพื่อให้บรรลุเป้าหมายของยุทธศาสตร์ และถ่ายทอดไปสู่แนวทางในการปฏิบัติในแผนระดับที่ 3 ของหน่วยงาน ตามมติคณะรัฐมนตรีเมื่อวันที่ 4 ธันวาคม 2560

นอกจากนี้ สำนักงานสภาพัฒนาการเศรษฐกิจและสังคมแห่งชาติได้จัดทำห่วงโซ่คุณค่าของประเทศไทย¹⁴ (Final Value Chain Thailand) ที่ส่งผลให้บรรลุ 140 เป้าหมายแผนแม่บทย่อย ภายใต้แผนแม่บทภายใต้ยุทธศาสตร์ (ฉบับแก้ไข ปี 2566)

2.1.3 แผนการปฏิรูปประเทศ (ฉบับปรับปรุง)¹⁵

แผนการปฏิรูปประเทศ (ฉบับปรับปรุง) เป็นแผนระดับที่ 2 ตามมติคณะรัฐมนตรี เมื่อวันที่ 4 ธันวาคม 2560 โดยส่งผลต่อการบรรลุเป้าหมายของยุทธศาสตร์ชาติ และแผนแม่บทภายใต้ยุทธศาสตร์ ซึ่งทุกหน่วยงานต้องดำเนินการตามกิจกรรมปฏิรูปประเทศที่จะส่งผลให้เกิดการเปลี่ยนแปลงต่อประชาชนอย่างมีนัยสำคัญ (Big Rock) นำไปสู่การปฏิบัติตามหลักความสัมพันธ์เชิงเหตุและผล (Causal Relationship: XYZ) เพื่อให้บรรลุผลสัมฤทธิ์ตามเป้าหมายของยุทธศาสตร์ชาติของแต่ละช่วงเวลา 5 ปี โดยแผนการปฏิรูปประเทศฉบับปรับปรุงจะดำเนินการคู่ขนานไปกับเล่มแผนการปฏิรูปประเทศฉบับเดิมที่ประกาศใช้เมื่อเดือนเมษายน 2561 ที่เป็นกิจกรรมในลักษณะภารกิจปกติของหน่วยงาน ซึ่งแผนการปฏิรูปประเทศได้แก่ ด้านการเมือง ด้านการบริหารราชการแผ่นดิน ด้านกฎหมาย ด้านกระบวนการยุติธรรม ด้านเศรษฐกิจ ด้านทรัพยากรธรรมชาติและสิ่งแวดล้อม ด้านสาธารณสุข ด้านสื่อสารมวลชน เทคโนโลยีสารสนเทศ ด้านสังคม ด้านพลังงาน ด้านการป้องกันและปราบปรามการทุจริตและประพฤติมิชอบ ด้านการศึกษา ด้านวัฒนธรรม กีฬา แรงงาน และการพัฒนาทรัพยากรมนุษย์

2.1.4 แผนพัฒนาเศรษฐกิจและสังคมแห่งชาติ ฉบับที่ 13 (พ.ศ. 2566 – 2570)¹⁶

แผนพัฒนาเศรษฐกิจและสังคมแห่งชาติ ฉบับที่ 13 (พ.ศ. 2566 – 2570) เป็นแผนพัฒนาฉบับแรกที่เริ่มต้นกระบวนการร่างกรอบแผนแม่บทภายใต้ยุทธศาสตร์ชาติและจะมีผลในการใช้เป็นกรอบเพื่อกำหนดแผนแม่บทภายใต้ยุทธศาสตร์ชาติ และแผนปฏิบัติการในช่วง 5 ปีที่สองของยุทธศาสตร์ชาติ 20 ปี โดยการกำหนดทิศทางการพัฒนาประเทศในระยะของแผนพัฒนาฯ ได้น้อมนำปรัชญาของเศรษฐกิจพอเพียงมาเป็นหลักในการขับเคลื่อนและวางแผนการพัฒนาประเทศ ไปสู่การบรรลุเป้าหมายในมิติต่าง ๆ ภายใต้ยุทธศาสตร์ชาติได้อย่างเป็นรูปธรรม ซึ่งการกำหนดทิศทางการพัฒนาประเทศในระยะต่อไป จำเป็นต้องให้ความสำคัญกับปัจจัยทั้งภายนอกและภายใน ตลอดจนผลจากการเปลี่ยนแปลงของปัจจัยที่จะมีอิทธิพลต่อโครงสร้างและองค์ภาพของประเทศในทุกมิติ เพื่อนำมาประมวลผลประกอบการกำหนดทิศทางการพัฒนาประเทศที่ควรจะมีไปในอนาคต บนหลักปรัชญาของเศรษฐกิจพอเพียงที่สอดคล้องกับเป้าหมายการพัฒนาที่ยั่งยืนของโลก

¹⁴ ห่วงโซ่คุณค่าของประเทศไทย (Value Chain Thailand) (ฉบับแก้ไขปี 2566), สำนักงานสภาพัฒนาการเศรษฐกิจและสังคมแห่งชาติ

¹⁵ แผนการปฏิรูปประเทศ (ฉบับปรับปรุง), สำนักงานสภาพัฒนาการเศรษฐกิจและสังคมแห่งชาติ

¹⁶ แผนพัฒนาเศรษฐกิจและสังคมแห่งชาติ ฉบับที่ 13 (พ.ศ. 2566 – 2570)

แผนพัฒนา ฉบับที่ 13 มีจุดมุ่งหมายเพื่อขับเคลื่อนการพัฒนาประเทศให้สามารถบรรลุผลตามเป้าหมายการพัฒนาระยะยาวที่กำหนดไว้ในยุทธศาสตร์ชาติ โดยมุ่งหวังให้แผนพัฒนา ฉบับที่ 13 (พ.ศ. 2566 – 2570) ทำหน้าที่เป็นกลไกในการขับเคลื่อนที่มีลำดับความสำคัญสูงต่อการพัฒนาประเทศในระยะ 5 ปี และเพื่อผลักดันให้ประเทศสามารถก้าวข้ามความท้าทายต่าง ๆ เพื่อขับเคลื่อนสู่ความเจริญเติบโตในทุกภาคส่วนได้รับประโยชน์อย่างเท่าเทียมกัน โดยมีวัตถุประสงค์เพื่อพลิกโฉมประเทศไทยสู่ “สังคมก้าวหน้า เศรษฐกิจสร้างมูลค่าอย่างยั่งยืน” จึงได้กำหนดเป้าหมายหลัก 5 ประการ ประกอบด้วย

- 1) การปรับโครงสร้างการผลิตสู่เศรษฐกิจฐานนวัตกรรม
- 2) การพัฒนาคนสำหรับโลกยุคใหม่
- 3) การมุ่งสู่สังคมแห่งโอกาสและความเป็นธรรม
- 4) การเปลี่ยนผ่านไปสู่ความยั่งยืน
- 5) การเสริมสร้างความสามารถของประเทศในการรับมือกับความเสี่ยงและการเปลี่ยนแปลงภายใต้บริบทโลกใหม่

ดังนั้น แผนพัฒนา ฉบับที่ 13 จึงได้กำหนดจุดหมายการพัฒนา จำนวน 13 ประการ ที่มีลักษณะเชิงบูรณาการ ซึ่งสามารถนำไปสู่การพัฒนาทั้งในด้านเศรษฐกิจ สังคม ทรัพยากรธรรมชาติและสิ่งแวดล้อมไปพร้อม ๆ กัน ทำให้จุดหมายแต่ละประการสามารถสนับสนุนเป้าหมายหลักได้มากกว่าหนึ่งข้อ โดยจุดหมายทั้ง 13 ประการ แบ่งออกได้เป็น 4 มิติ ดังนี้

1) มิติภาคการผลิตและบริการเป้าหมาย

- จุดหมายที่ 1 ไทยเป็นประเทศชั้นนำด้านสินค้าเกษตรและเกษตรแปรรูปมูลค่าสูง
- จุดหมายที่ 2 ไทยเป็นจุดหมายของการท่องเที่ยวที่เน้นคุณภาพและความยั่งยืน
- จุดหมายที่ 3 ไทยเป็นฐานการผลิตยานยนต์ไฟฟ้าที่สำคัญของโลก
- จุดหมายที่ 4 ไทยเป็นศูนย์กลางทางการแพทย์และสุขภาพมูลค่าสูง
- จุดหมายที่ 5 ไทยเป็นประตูการค้าการลงทุนและยุทธศาสตร์ทางโลจิสติกส์ที่สำคัญของภูมิภาค
- จุดหมายที่ 6 ไทยเป็นศูนย์กลางด้านดิจิทัลและอุตสาหกรรมอิเล็กทรอนิกส์อัจฉริยะของอาเซียน

2) มิติโอกาสและความเสมอภาคทางเศรษฐกิจและสังคม

- จุดหมายที่ 7 ไทยมีวิสาหกิจขนาดกลางและขนาดย่อมที่เข้มแข็ง มีศักยภาพสูง และสามารถแข่งขันได้
- จุดหมายที่ 8 ไทยมีพื้นที่และเมืองอัจฉริยะที่น่าอยู่ ปลอดภัย เติบโตได้อย่างยั่งยืน
- จุดหมายที่ 9 ไทยมีความยากจนข้ามรุ่นลดลง และคนไทยทุกคนมีความคุ้มครองทางสังคมที่เพียงพอ เหมาะสม

3) มิติความยั่งยืนของทรัพยากรธรรมชาติและสิ่งแวดล้อม

- จุดหมายที่ 10 ไทยมีเศรษฐกิจหมุนเวียนและสังคมคาร์บอนต่ำ
- จุดหมายที่ 11 ไทยสามารถลดความเสี่ยงและผลกระทบจากภัยธรรมชาติและการเปลี่ยนแปลงสภาพภูมิอากาศ

4) มิติปัจจัยผลักดันการพลิกโฉมประเทศ

หมวดหมู่ที่ 12 ไทยมีกำลังคนสมรรถนะสูง มุ่งเรียนรู้อย่างต่อเนื่อง ตอบโจทย์การพัฒนาแห่งอนาคต
หมวดหมู่ที่ 13 ไทยมีภาครัฐที่ทันสมัย มีประสิทธิภาพ และตอบโจทย์ประชาชน

2.1.5 การพัฒนาที่ยั่งยืน (Sustainable development)¹⁷

การพัฒนาที่ยั่งยืน คือ แนวทางการพัฒนาที่ตอบสนอง ความต้องการของคนรุ่นปัจจุบัน โดยไม่ลดทอนความสามารถในการตอบสนอง ความต้องการของคนรุ่นหลัง (Brundtland report, 1987) โดยการบรรลุการพัฒนาที่ยั่งยืน มีองค์ประกอบสำคัญ 3 ประการ ได้แก่ การเติบโตทางเศรษฐกิจ (Economic growth) ความครอบคลุมทางสังคม (Social inclusion) และการคุ้มครองสิ่งแวดล้อม (Environmental protection)



ภาพ 4 17 เป้าหมายการพัฒนาที่ยั่งยืน

ในการประชุมสมัชชาสหประชาชาติสมัยสามัญ ครั้งที่ 70 เมื่อวันที่ 25 กันยายน 2558 ณ สำนักงานใหญ่สหประชาชาติ ประเทศไทยและประเทศสมาชิกสหประชาชาติรวม 193 ประเทศ ร่วมลงนามรับรองวาระการพัฒนาที่ยั่งยืน ค.ศ. 2030 (2030 Agenda for Sustainable Development) ซึ่งเป็นกรอบการพัฒนาของโลกเพื่อร่วมกันบรรลุการพัฒนาทางสังคม เศรษฐกิจ และสิ่งแวดล้อมอย่างยั่งยืน โดยไม่ทิ้งใครไว้ข้างหลัง ภายในปี ค.ศ. 2030 โดยกำหนดให้มีเป้าหมายการพัฒนาที่ยั่งยืนเป็นแนวทางให้แต่ละประเทศดำเนินการร่วมกัน

¹⁷ สำนักงานสภาพัฒนาการเศรษฐกิจและสังคมแห่งชาติ, <https://sdgs.nesdc.go.th/>

เป้าหมายการพัฒนาที่ยั่งยืน 17 เป้าหมาย ประกอบไปด้วย 169 เป้าหมายย่อย (SDG Targets) ที่มีความเป็นสากล เชื่อมโยงและเกี่ยวพันกัน และกำหนดให้มี 247 ตัวชี้วัด เพื่อใช้ติดตามและประเมินความก้าวหน้าของการพัฒนา โดยสามารถจัดกลุ่มเป้าหมายการพัฒนาที่ยั่งยืนตามปัจจัยที่เชื่อมโยงกันใน 5 มิติ (5P) ได้แก่



ภาพ 5 การจัดกลุ่มเป้าหมายการพัฒนาที่ยั่งยืนตามปัจจัยที่เชื่อมโยงกันใน 5 มิติ

1) การพัฒนานคน (People) ให้ความสำคัญกับการขจัดปัญหาความยากจนและความหิวโหย และลดความเหลื่อมล้ำในสังคม ประกอบด้วย

เป้าหมายที่ 1: ขจัดความยากจน

เป้าหมายที่ 2: ยุติความหิวโหย บรรลุความมั่นคงทางอาหารและยกระดับโภชนาการสำหรับทุกคนในทุกวัย

เป้าหมายที่ 3: สร้างหลักประกันว่าคนมีชีวิตที่มีสุขภาพดีและส่งเสริมสวัสดิภาพสำหรับทุกคนในทุกวัย

เป้าหมายที่ 4: สร้างหลักประกันว่าทุกคนมีการศึกษาที่มีคุณภาพอย่างครอบคลุมและเท่าเทียม และสนับสนุนโอกาสในการเรียนรู้ตลอดชีวิต

เป้าหมายที่ 5: บรรลุความเท่าเทียมระหว่างเพศ และเสริมสร้างความเข้มแข็งให้แก่สตรีและเด็กหญิง

2) สิ่งแวดล้อม (Planet) ให้ความสำคัญกับการปกป้องและรักษาทรัพยากรธรรมชาติและสภาพภูมิอากาศเพื่อพลเมืองโลกรุ่นต่อไป ประกอบด้วย

เป้าหมายที่ 7: สร้างหลักประกันให้ทุกคนสามารถเข้าถึงพลังงานสมัยใหม่ที่ยั่งยืนในราคาที่ย่อมเยา

เป้าหมายที่ 8: ส่งเสริมการเติบโตทางเศรษฐกิจที่ต่อเนื่อง ครอบคลุม และยั่งยืน การจ้างงานเต็มที่มีผลิตภาพ และการมีงานที่เหมาะสมสำหรับทุกคน

เป้าหมายที่ 9: สร้างโครงสร้างพื้นฐานที่มีความทนทาน ส่งเสริมการพัฒนาอุตสาหกรรมที่ครอบคลุมและยั่งยืน และส่งเสริมนวัตกรรม

เป้าหมายที่ 10: ลดความไม่เสมอภาคภายในประเทศและระหว่างประเทศ

เป้าหมายที่ 11: ทำให้เมืองและการตั้งถิ่นฐานของมนุษย์มีความครอบคลุม ปลอดภัย มีภูมิคุ้มกัน และยั่งยืน

3) เศรษฐกิจและความมั่งคั่ง (Property) ส่งเสริมให้ประชาชนมีความเป็นอยู่ที่ดีและสอดคล้องกับธรรมชาติ ประกอบด้วย

เป้าหมายที่ 6: สร้างหลักประกันว่าจะมีการจัดให้มีน้ำและสุขอนามัยสำหรับทุกคนและมีการบริหารจัดการที่ยั่งยืน

เป้าหมายที่ 12: สร้างหลักประกันให้มีรูปแบบการผลิตและการบริโภคที่ยั่งยืน

เป้าหมายที่ 13: เร่งต่อสู้กับการเปลี่ยนแปลงสภาพภูมิอากาศและผลกระทบที่เกิดขึ้น

เป้าหมายที่ 14: อนุรักษ์และใช้ประโยชน์จากมหาสมุทร ทะเล และทรัพยากรทางทะเลอย่างยั่งยืน เพื่อการพัฒนาที่ยั่งยืน

เป้าหมายที่ 15: ปกป้อง ฟื้นฟู และสนับสนุนการใช้ระบบนิเวศบนบกอย่างยั่งยืน จัดการป่าไม้อย่างยั่งยืนต่อสู้การกลายสภาพเป็นทะเลทราย หยุดการเสื่อมโทรมของที่ดินและฟื้นสภาพกลับมาใหม่ และหยุดการสูญเสียความหลากหลายทางชีวภาพ

4) สันติภาพและความยุติธรรม (Peace) ยึดหลักการอยู่ร่วมกันอย่างสันติ มีสังคมที่สงบสุข และไม่แบ่งแยก ประกอบด้วย

เป้าหมายที่ 16: ส่งเสริมสังคมที่สงบสุขและครอบคลุมเพื่อการพัฒนาที่ยั่งยืน ให้ทุกคนเข้าถึงความยุติธรรมและสร้างสถาบันที่มีประสิทธิภาพรับผิดชอบและครอบคลุมในทุกระดับ

5) ความเป็นหุ้นส่วนการพัฒนา (Partnership) ความร่วมมือของทุกภาคส่วนในการขับเคลื่อนวาระการพัฒนาที่ยั่งยืน ประกอบด้วย

เป้าหมายที่ 17: เสริมความเข้มแข็งให้แก่กลไกการดำเนินงานและฟื้นฟูสภาพหุ้นส่วนความร่วมมือระดับโลกสำหรับการพัฒนาที่ยั่งยืน

2.1.6 แผนพัฒนาภาคตะวันออกเฉียงเหนือ (พ.ศ. 2566 – 2570)¹⁸

แผนพัฒนาภาคตะวันออกเฉียงเหนือ (พ.ศ. 2566 – 2570) มีเป้าหมายการพัฒนาภาคตะวันออกเฉียงเหนือให้เป็น “ศูนย์กลางเศรษฐกิจของอนุภูมิภาคุ่มแม่น้ำโขง”

ตัวชี้วัด

1) อัตราการขยายตัวผลิตภัณฑ์ภาคตะวันออกเฉียงเหนือ (ร้อยละ)

2) สัมประสิทธิ์ความไม่เสมอภาค (Gini Coefficient) ในการกระจายรายได้ของภาคตะวันออกเฉียงเหนือ

แนวทางการพัฒนา

การกำหนดแนวทางการพัฒนาภาคตะวันออกเฉียงเหนือได้พิจารณาถึงความเชื่อมโยงกับแผนพัฒนาฯ ฉบับที่ 13 (พ.ศ. ๒๕๖๖ – ๒๕๗๐) พร้อมทั้งพิจารณา โอกาส ศักยภาพ ปัญหา และข้อจำกัดของภาค เพื่อพัฒนาไปสู่การเป็น “ศูนย์กลางเศรษฐกิจของอนุภูมิภาคุ่มแม่น้ำโขง” โดยใช้ความรู้ เทคโนโลยี นวัตกรรม และความคิดสร้างสรรค์ในการเสริมสร้างความเข้มแข็งของเศรษฐกิจภายในภาคให้มีการ

¹⁸ เป้าหมายและแนวทางการพัฒนาภาคตะวันออกเฉียงเหนือ หน้า 36

เจริญเติบโตได้อย่างเต็มศักยภาพ และการแสวงหาโอกาสการนำความรู้ เทคโนโลยีและนวัตกรรมมาช่วยขับเคลื่อนการพัฒนา

2.1.7 แผนพัฒนาภูมิภาคตะวันออกเฉียงเหนือตอนล่าง 1 (นครราชสีมา ชัยภูมิ บุรีรัมย์ และ สุรินทร์) ประจำปีงบประมาณ พ.ศ. 2566 – 2570¹⁹

กลุ่มจังหวัดภาคตะวันออกเฉียงเหนือตอนล่าง 1 ประกอบด้วย จังหวัดนครราชสีมา จังหวัดชัยภูมิ จังหวัดบุรีรัมย์ และจังหวัดสุรินทร์ มีวิสัยทัศน์ของกลุ่มจังหวัดภาคตะวันออกเฉียงเหนือตอนล่าง 1 “ศูนย์กลางของเกษตรอุตสาหกรรม ท่องเที่ยวเชิงสร้างสรรค์ อารยธรรมขอม การค้าชายแดน ผลิตภัณฑ์ใหม่ และสังคมเป็นสุข สู่การพัฒนาเศรษฐกิจอย่างยั่งยืน”

เป้าประสงค์รวม (Ultimate goals)

1. เพื่อเพิ่มขีดความสามารถในการ แข่งขันเกษตรปลอดภัย มุ่งสู่การ เป็นอุตสาหกรรมแปรรูปสินค้าเกษตร
2. เพื่อยกระดับมาตรฐานการผลิต ปศุสัตว์เพื่อรองรับการตลาด ระดับสูง
3. เพื่อเพิ่มขีดความสามารถในการ แข่งขันและยกระดับการท่องเที่ยว
4. เพื่อยกระดับผลิตภัณฑ์ใหม่ให้เป็น ที่ต้องการของตลาดภายในและ ต่างประเทศ
5. เพื่อยกระดับคุณภาพชีวิตของ ประชากรในกลุ่มจังหวัด

ตำแหน่งการพัฒนา (Positioning)

- 1.แหล่งผลิตสินค้า เกษตร พืช สมุนไพร และ อาหารปลอดภัย ที่ได้มาตรฐาน
- 2.แหล่งท่องเที่ยว ที่มีความ หลากหลายทั้ง การท่องเที่ยว อารยธรรมขอม เชิงนิเวศน์ การ กีฬาที่มีชื่อเสียง
3. แหล่งผลิต ผลิตภัณฑ์ใหม่ ระดับประเทศ
4. ประตูสู่อีสาน และเชื่อมโยง การค้า ชายแดนกับ ประเทศเพื่อน บ้าน

ประเด็นการพัฒนากลุ่มจังหวัด

- ประเด็นการพัฒนาที่ 1 : การพัฒนาขีดความสามารถเกษตรอุตสาหกรรมครบวงจร
- ประเด็นการพัฒนาที่ 2 : การพัฒนาอุตสาหกรรมการท่องเที่ยวการท่องเที่ยว การค้าชายแดน และผลิตภัณฑ์ใหม่
- ประเด็นการพัฒนาที่ 3 : ยกระดับการพัฒนาคุณภาพชีวิต

2.1.8 แผนพัฒนาจังหวัดสุรินทร์ พ.ศ. 2566 – 2570 (ฉบับทบทวนประจำปีงบประมาณ พ.ศ.2567)²⁰

แผนพัฒนาจังหวัดสุรินทร์ (พ.ศ. 2566 – 2570) จัดทำขึ้นเพื่อให้จังหวัดสุรินทร์มีทิศทางการดำเนินงานที่ชัดเจน สอดคล้องเชื่อมโยงกับยุทธศาสตร์ชาติ แผนแม่บทภายใต้ยุทธศาสตร์ชาติ แผนการปฏิรูปประเทศ แผนพัฒนาเศรษฐกิจและสังคมแห่งชาติ นโยบายรัฐบาล แผนรายสาขาต่าง ๆ ข้อเสนอการนายกรัฐมนตรี

¹⁹ แผนพัฒนากลุ่มจังหวัดภาคตะวันออกเฉียงเหนือตอนล่าง 1 (พ.ศ. 2566 – พ.ศ. 2570) ฉบับทบทวนปี พ.ศ. 2568

²⁰ https://www2.surin.go.th/files/com_ebook_strategy/2023-06_b458a9a965801e4.pdf หน้า 73-75

แผนพัฒนาภาค และบริบทที่เกี่ยวข้อง รวมทั้งใช้เป็นแนวทางในการขับเคลื่อนการดำเนินงาน และการติดตาม ประเมินผลได้อย่างมีประสิทธิภาพและบรรลุผลสัมฤทธิ์ ซึ่งได้มีการกำหนดเป้าหมายการพัฒนา พันธกิจ ประเด็นการพัฒนา เป้าประสงค์ ตัวชี้วัดความสำเร็จตามเป้าหมายการพัฒนาและแนวทางการพัฒนาจังหวัด

เป้าหมายการพัฒนาจังหวัด : เมืองเกษตรอินทรีย์ ศูนย์เศรษฐกิจชายแดน ท่องเที่ยววิถีสุรินทร์ ประชาชนมีคุณภาพชีวิตที่ดี

ประเด็นการพัฒนาจังหวัดสุรินทร์

ประเด็นการพัฒนาที่ 1 : การพัฒนาและส่งเสริมเกษตรอินทรีย์อย่างครบวงจรและยั่งยืน

ประเด็นการพัฒนาที่ 2 : การส่งเสริมและพัฒนาศักยภาพการค้า การลงทุน การบริการและ
เชื่อมโยงเศรษฐกิจชายแดน

ประเด็นการพัฒนาที่ 3 : การพัฒนาและยกระดับการท่องเที่ยววิถีสุรินทร์

ประเด็นการพัฒนาที่ 4 : การบริหารจัดการทรัพยากรธรรมชาติและสิ่งแวดล้อมที่ยั่งยืน

ประเด็นการพัฒนาที่ 5 : การยกระดับคุณภาพชีวิตของประชาชนและความมั่นคงปลอดภัย

2.2 การวิเคราะห์ประเด็นการพัฒนาจังหวัดภายใต้แผนพัฒนาจังหวัดที่เป็นปัจจุบันที่สอดคล้องกับยุทธศาสตร์และแผนที่เกี่ยวข้องกับการพัฒนาในระดับจังหวัด

สำนักงานสถิติจังหวัดในฐานะฝ่ายเลขานุการคณะกรรมการสถิติระดับจังหวัดได้ดำเนินการหารือร่วมกับสำนักงานจังหวัดเกี่ยวกับการวิเคราะห์ประเด็นการพัฒนาจังหวัดที่สอดคล้องกับยุทธศาสตร์และแผนที่เกี่ยวข้องกับการพัฒนาในระดับจังหวัด สามารถสรุปความสอดคล้องเชื่อมโยงระหว่างประเด็นยุทธศาสตร์การพัฒนา และตัวชี้วัดของจังหวัดสุรินทร์ กับประเด็นหมุดหมายและตัวชี้วัดตามแผนพัฒนาฯ ฉบับที่ 13 ได้ดังนี้

2.2.1 ยุทธศาสตร์ชาติ (พ.ศ. 2561 – 2580) ที่สอดคล้องกับแผนพัฒนาจังหวัดที่เป็นปัจจุบัน

- ยุทธศาสตร์ชาติด้านการสร้างความสามารถในการแข่งขัน
เป้าหมาย: ประเทศไทยมีขีดความสามารถในการแข่งขันสูงขึ้น
- ยุทธศาสตร์ด้านการสร้างโอกาสและความเสมอภาคทางสังคม
เป้าหมาย: สร้างความเป็นธรรมและลดความเหลื่อมล้ำในทุกมิติ

2.2.2 แผนแม่บทภายใต้ยุทธศาสตร์ชาติที่สอดคล้องกับแผนพัฒนาจังหวัดที่เป็นปัจจุบัน

- ประเด็นการเกษตร
ตัวชี้วัด : ผลิตภัณฑ์มวลรวมในประเทศสาขาการเกษตรเพิ่มขึ้น
- ประเด็นโครงสร้างพื้นฐานระบบโลจิสติกส์ และดิจิทัล
ตัวชี้วัด : ความสามารถในการแข่งขันด้านโครงสร้างพื้นฐานของประเทศดีขึ้น

2.2.3 แผนการปฏิรูปประเทศ 13 ด้าน ที่สอดคล้องกับแผนพัฒนาจังหวัดฉบับปัจจุบัน

- ด้านเศรษฐกิจ

เป้าหมาย : ยกระดับศักยภาพทางเศรษฐกิจของประเทศ

2.2.4 แผนพัฒนาเศรษฐกิจและสังคมแห่งชาติ ฉบับที่ 13 ที่สอดคล้องกับแผนพัฒนาจังหวัดฉบับปัจจุบัน

- หมายความว่า 1 ไทยเป็นประเทศชั้นนำด้านสินค้าเกษตรและเกษตรแปรรูปมูลค่าสูง
- หมายความว่า 2 ไทยเป็นจุดหมายของการท่องเที่ยวที่เน้นคุณภาพและความยั่งยืน
- หมายความว่า 5 ไทยเป็นประตูการค้าการลงทุนและยุทธศาสตร์ทางโลจิสติกส์ที่สำคัญของภูมิภาค
- หมายความว่า 8 ไทยมีพื้นที่และเมืองอัจฉริยะที่น่าอยู่ ปลอดภัย เด็ดโตได้อย่างยั่งยืน
- หมายความว่า 9 ไทยมีความยากจนข้ามรุ่นลดลง และมีความคุ้มครองทางสังคมที่เพียงพอเหมาะสม
- หมายความว่า 10 ไทยมีเศรษฐกิจหมุนเวียนและสังคมคาร์บอนต่ำ
- หมายความว่า 11 ไทยสามารถลดความเสี่ยงและผลกระทบจากภัยธรรมชาติและการเปลี่ยนแปลงสภาพภูมิอากาศ
- หมายความว่า 12 ไทยมีกำลังคนสมรรถนะสูง มุ่งเรียนรู้อย่างต่อเนื่องตบโจทย์การพัฒนาแห่งอนาคต
- หมายความว่า 13 ไทยมีภาครัฐที่ทันสมัย มีประสิทธิภาพ และตอบโจทย์ประชาชน

2.2.5 เป้าหมายการพัฒนาที่ยั่งยืน ที่สอดคล้องกับแผนพัฒนาจังหวัดฉบับปัจจุบัน

เป้าหมาย

เป้าหมายที่ 1: ยุติความยากจนทุกรูปแบบในทุกที่

เป้าหมายที่ 2: ยุติความหิวโหย บรรลุความมั่นคงทางอาหารและยกระดับโภชนาการ และส่งเสริมเกษตรกรรมที่ยั่งยืน

เป้าหมายที่ 3: สร้างหลักประกันการมีสุขภาพที่ดี และส่งเสริมความเป็นอยู่ที่ดีสำหรับทุกคนในทุกช่วงวัย

เป้าหมายที่ 4: สร้างหลักประกันว่าทุกคนมีการศึกษาที่มีคุณภาพอย่างครอบคลุมและเท่าเทียม และสนับสนุนโอกาสในการเรียนรู้ตลอดชีวิต

เป้าหมายที่ 6: สร้างหลักประกันเรื่องน้ำและการสุขาภิบาล ให้มีการจัดการอย่างยั่งยืนและมีสภาพพร้อมใช้ สำหรับทุกคน

เป้าหมายที่ 7: สร้างหลักประกันว่าทุกคนเข้าถึงพลังงานสมัยใหม่ในราคาที่ซื้อหาได้ เชื่อถือได้ และยั่งยืน

เป้าหมายที่ 8: ส่งเสริมการเจริญเติบโตทางเศรษฐกิจที่ต่อเนื่อง ครอบคลุม และยั่งยืน การจ้างงานเต็มที่และ มีผลิตภาพ และการมีงานที่มีคุณค่าสำหรับทุกคน

เป้าหมายที่ 9: สร้างโครงสร้างพื้นฐานที่มีความยืดหยุ่นต่อการเปลี่ยนแปลง ส่งเสริมการพัฒนาอุตสาหกรรม ที่ครอบคลุมและยั่งยืน และส่งเสริมนวัตกรรม

เป้าหมายที่ 10: ลดความไม่เสมอภาคภายในและระหว่างประเทศ

เป้าหมายที่ 11 : ทำให้เมืองและการตั้งถิ่นฐานของมนุษย์ มีความครอบคลุม ปลอดภัย ยืดหยุ่นต่อการเปลี่ยนแปลง และยั่งยืน

เป้าหมายที่ 12: สร้างหลักประกันให้มีแบบแผนการผลิตและการบริโภคที่ยั่งยืน

เป้าหมายที่ 13: ปฏิบัติการอย่างเร่งด่วนเพื่อต่อสู้กับการเปลี่ยนแปลงสภาพภูมิอากาศและผลกระทบที่เกิดขึ้น

เป้าหมายที่ 15: ปกป้อง ป่าชุมชน และสนับสนุนการใช้ระบบนิเวศบนบกอย่างยั่งยืน จัดการป่าไม้ อย่างยั่งยืน ต่อสู้การกลายสภาพเป็นทะเลทราย หยุดการเสื่อมโทรมของที่ดินและฟื้นสภาพกลับมาใหม่ และหยุดการสูญเสียความหลากหลายทางชีวภาพ

เป้าหมายที่ 16: ส่งเสริมสังคมที่สงบสุขและครอบคลุม เพื่อการพัฒนาที่ยั่งยืน ให้ทุกคนเข้าถึง ความยุติธรรม และสร้างสถาบันที่มีประสิทธิภาพ รับผิดชอบ และครอบคลุมในทุกระดับ

เป้าหมายที่ 17: เสริมความเข้มแข็งให้แก่กลไกการดำเนินงานและฟื้นฟูสภาพหุ้นส่วนความร่วมมือระดับโลกสำหรับการพัฒนาที่ยั่งยืน

ตาราง 1 ความสอดคล้องระหว่างประเด็นหมุดหมายตามแผนพัฒนาฯ ฉบับที่ 13 กับประเด็นการพัฒนาจังหวัดตามแผนพัฒนาจังหวัด

ประเด็นหมุดหมาย แผนพัฒนาฯ ฉบับที่ 13	ประเด็นการพัฒนาจังหวัด
1. ไทยเป็นประเทศชั้นนำด้านสินค้าเกษตรและเกษตรแปรรูปมูลค่าสูง	1. การพัฒนาและส่งเสริมเกษตรอินทรีย์อย่างครบวงจรและยั่งยืน
2. ไทยเป็นจุดหมายของการท่องเที่ยวที่เน้นคุณภาพและความยั่งยืน	3. การพัฒนาและยกระดับการท่องเที่ยววิถีสุรินทร์
3. ไทยเป็นฐานการผลิตยานยนต์ไฟฟ้าที่สำคัญของโลก	-
4. ไทยเป็นศูนย์กลางทางการแพทย์และสุขภาพมูลค่าสูง	-
5. ไทยเป็นประตูการค้าการลงทุนและยุทธศาสตร์ทางโลจิสติกส์ที่สำคัญของภูมิภาค	2. การส่งเสริมและพัฒนาศักยภาพการค้าการลงทุน การบริการ และเชื่อมโยงเศรษฐกิจชายแดน
6. ไทยเป็นศูนย์กลางอุตสาหกรรมอิเล็กทรอนิกส์อัจฉริยะ และอุตสาหกรรมดิจิทัลของอาเซียน	-
7. ไทยมีวิสาหกิจขนาดกลางและขนาดย่อมที่เข้มแข็งมีศักยภาพสูง และสามารถแข่งขันได้	-
8. ไทยมีพื้นที่และเมืองอัจฉริยะที่น่าอยู่ ปลอดภัย เด็ดขาดได้อย่างยั่งยืน	5.การยกระดับคุณภาพชีวิตของประชาชนและความมั่นคงปลอดภัย
9. ไทยมีความยากจนข้ามรุ่นลดลง และมีความคุ้มครองทางสังคมที่เพียงพอเหมาะสม	5.การยกระดับคุณภาพชีวิตของประชาชนและความมั่นคงปลอดภัย

ประเด็นหมุดหมาย แผนพัฒนา ฉบับที่ 13	ประเด็นการพัฒนาจังหวัด
10. ไทยมีเศรษฐกิจหมุนเวียนและสังคมคาร์บอนต่ำ	4. การบริหารจัดการทรัพยากรธรรมชาติและสิ่งแวดล้อมที่ยั่งยืน
11. ไทยสามารถลดความเสี่ยงและผลกระทบจากภัยธรรมชาติและ การเปลี่ยนแปลงสภาพภูมิอากาศ	
12. ไทยมีกำลังคนสมรรถนะสูง มุ่งเรียนรู้อย่างต่อเนื่องตอบสนองต่อ โจทย์การพัฒนาแห่งอนาคต	5. การยกระดับคุณภาพชีวิตของประชาชนและความมั่นคงปลอดภัย
13. ไทยมีภาครัฐที่ทันสมัย มีประสิทธิภาพ และตอบโจทย์ประชาชน	2. การส่งเสริมและพัฒนาศักยภาพการค้าการลงทุน การบริการ และเชื่อมโยงเศรษฐกิจชายแดน 5. การยกระดับคุณภาพชีวิตของประชาชนและความมั่นคงปลอดภัย

ตาราง 2 ความสอดคล้องระหว่างตัวชี้วัดตามแผนพัฒนา ฉบับที่ 13 และตัวชี้วัดตามแผนพัฒนาจังหวัด

ตัวชี้วัด แผนพัฒนา ฉบับที่ 13	ตัวชี้วัดของจังหวัดสุรินทร์
1.1 พื้นที่เกษตรอินทรีย์ เพิ่มขึ้นเป็น 2.0 ล้านไร่ และพื้นที่เกษตรที่ได้รับการรับรองตามหลักการปฏิบัติทางการเกษตรที่ดีเพิ่มขึ้นเป็น 2.5 ล้านไร่ เมื่อสิ้นสุดแผน	1. จำนวนพื้นที่เกษตรอินทรีย์ที่เพิ่มขึ้น 4,000 ไร่
1.2 พื้นที่เพาะปลูกพืชที่ไม่เหมาะสมลดลง ร้อยละ 10 เมื่อสิ้นสุดแผน	
1.3 ภาคการเกษตรมีผลผลิตภาพการผลิตรวม เฉลี่ยร้อยละ 1.5 เมื่อสิ้นสุดแผน	
1.4 มูลค่าการลงทุนรวมในประเทศขยายตัวเฉลี่ยไม่น้อยกว่าร้อยละ 6 ต่อปี	2. มูลค่าการค้าชายแดนเพิ่มขึ้น ร้อยละ 5
1.5 มูลค่าการส่งออกสินค้าของไทยกับประเทศทั่วโลกขยายตัวเฉลี่ยไม่น้อยกว่าร้อยละ 7 ต่อปี	
1.6 สัดส่วนการเติบโตของปริมาณการส่งออกสินค้าของไทยต่อการเติบโตของปริมาณการส่งออกสินค้าโลกเฉลี่ยไม่น้อยกว่าร้อยละ 1.5 ต่อปี	
1.7 นักท่องเที่ยวชาวไทยและชาวต่างชาติ มีค่าใช้จ่ายต่อวันเพิ่มขึ้นเฉลี่ย ร้อยละ 10 ต่อปี	
1.8 รายได้จากการท่องเที่ยวเมืองท่องเที่ยวรองเฉลี่ยทุกเมืองเพิ่มขึ้นร้อยละ 10 ต่อปี (ค่าเฉลี่ย ถ่วงน้ำหนักของเมืองรองทั้งหมด)	
1.9 รายได้จากนักท่องเที่ยวชาวไทยเพิ่มขึ้นร้อยละ 10 ต่อปี	
1.10 พื้นที่ป่าไม้เพิ่มขึ้น โดยเป็นป่าธรรมชาติร้อยละ 33 และพื้นที่ป่าเศรษฐกิจเพื่อการใช้ประโยชน์ร้อยละ 12	4. จำนวนพื้นที่ป่าไม้และพื้นที่สีเขียวเพิ่มขึ้น 3,000 ไร่
1.11 อัตราการเติบโตของรายได้ต่อประชากรในภาคเพิ่มขึ้นไม่น้อยกว่า อัตราการเติบโตของรายได้ต่อประชากรของประเทศ	5. คริวเรือนยากจนเป้าหมายได้รับการยกระดับคุณภาพชีวิต ตามเกณฑ์ขั้นพื้นฐาน
1.12 สัมประสิทธิ์ความไม่เสมอภาคในการกระจายรายได้ภาค ต่ำกว่า สัมประสิทธิ์ความไม่เสมอภาคของประเทศ	

ตัวชี้วัด แผนพัฒนาฯ ฉบับที่ 13	ตัวชี้วัดของจังหวัดสุรินทร์
1.13 สัดส่วนผู้มีงานทำในแต่ละภาคเพิ่มสูงขึ้นกว่าปี 2563 ยกเว้น กรุงเทพมหานครมีสัดส่วนผู้มีงานทำไม่เกินร้อยละ 13 ของจำนวนผู้มีงานทำทั้งหมด	
1.14 เมืองนำอยู่อย่างยั่งยืนมีจำนวนมากขึ้น	6. จำนวนคดีอาญาลดลง (ไม่น้อยกว่าร้อยละ 5)
1.15 การมีแผนจัดการป้องกันความเสี่ยงจากภัยธรรมชาติและการเปลี่ยนแปลงสภาพภูมิอากาศในระดับพื้นที่ โดยเฉพาะพื้นที่สำคัญ	7. ปริมาณการกักเก็บน้ำเพิ่มขึ้น (ไม่น้อยกว่า 130 ล้าน ลบ.ม.)
1.16 ชุมชน ท้องถิ่น อาสาสมัคร และเครือข่าย ที่สามารถจัดการความเสี่ยงจากภัยธรรมชาติและการเปลี่ยนแปลงสภาพภูมิอากาศเบื้องต้นได้ด้วยตนเอง เพิ่มขึ้น ร้อยละ 80 ภายในปี 2570 และมีการฝึกอบรมด้านการป้องกันและบรรเทาผลกระทบจากภัยธรรมชาติ และการเปลี่ยนแปลงสภาพภูมิอากาศครอบคลุมทุกพื้นที่ของประเทศ	
1.17 การนำขยะกลับมาใช้ประโยชน์ใหม่เพิ่มขึ้น โดยอัตราการนำกลับมาใช้ใหม่ของประเทศไม่ต่ำกว่าร้อยละ 40 ของปริมาณขยะที่นำกลับมาใช้ใหม่ได้ ภายในปี 2570	8. สัดส่วนขยะที่ถูกกำจัดอย่างถูกต้องเพิ่มขึ้น (ร้อยละ 80)
1.18 ปริมาณขยะต่อหัวในปี 2570 ลดลงจากปี 2560 ร้อยละ 10	

นอกจากนี้ฝ่ายเลขานุการคณะกรรมการสถิติระดับจังหวัดได้ประชุมหารือร่วมกับสำนักงานจังหวัดได้สรุปความสอดคล้องเชื่อมโยงระหว่างประเด็นการพัฒนาจังหวัดภายใต้แผนพัฒนาจังหวัดที่เป็นปัจจุบันที่สอดคล้องกับนโยบายและยุทธศาสตร์ต่างๆ ที่เกี่ยวข้องกับการพัฒนาในระดับจังหวัด ดังภาคผนวก ก

ตาราง 3 กรอบแผนพัฒนาภาคตะวันออกเฉียงเหนือ (พ.ศ. 2566 – 2570) แผนพัฒนากลุ่มจังหวัดภาคตะวันออกเฉียงเหนือตอนล่าง 1 (พ.ศ. 2566 – 2570) ที่สอดคล้องกับแผนพัฒนาจังหวัดสุรินทร์ พ.ศ. 2566 – 2570 (ฉบับทบทวน ประจำปีงบประมาณ พ.ศ. 2567)

กรอบแผนพัฒนาภาคตะวันออกเฉียงเหนือ (พ.ศ. 2566 – 2570)	แผนพัฒนากลุ่มจังหวัดภาคตะวันออกเฉียงเหนือตอนล่าง 1 (พ.ศ. 2566 – 2570)	แผนพัฒนาจังหวัดสุรินทร์ พ.ศ. 2566 – 2570 (ฉบับทบทวน ประจำปีงบประมาณ พ.ศ. 2567)
1. พัฒนาภาคเกษตรไปสู่เกษตรสมัยใหม่เพื่อต่อยอดไปสู่เศรษฐกิจชีวภาพ	1. การพัฒนาขีดความสามารถเกษตรอุตสาหกรรมครบวงจร	1. การพัฒนาและส่งเสริมเกษตรอินทรีย์อย่างครบวงจรและยั่งยืน
2. บริหารจัดการน้ำให้เพียงพอเพื่อรองรับการพัฒนา	1. การพัฒนาขีดความสามารถเกษตรอุตสาหกรรมครบวงจร	1. การพัฒนาและส่งเสริมเกษตรอินทรีย์อย่างครบวงจรและยั่งยืน
3. พัฒนาผลิตภัณฑ์พื้นถิ่นไปสู่มาตรฐานสากลเพื่อสร้างเศรษฐกิจในชุมชน	2. การพัฒนาอุตสาหกรรมการท่องเที่ยว การค้าชายแดน และผลิตภัณฑ์ใหม่	3. การพัฒนาและยกระดับการท่องเที่ยววิถีสุรินทร์

กรอบแผนพัฒนาภาคตะวันออกเฉียงเหนือ (พ.ศ. 2566 – 2570)	แผนพัฒนากลุ่มจังหวัดภาคตะวันออกเฉียงเหนือตอนล่าง 1 (พ.ศ. 2566 – 2570)	แผนพัฒนาจังหวัดสุรินทร์ พ.ศ. 2566 – 2570 (ฉบับทบทวน ประจำปีงบประมาณ พ.ศ. 2567)
4.พัฒนาเมือง เขตเศรษฐกิจพิเศษและเมืองชายแดน รวมทั้งพื้นที่ระเบียงเศรษฐกิจภาคตะวันออกเฉียงเหนือ (NeEC-Bioeconomy) ให้เป็นพื้นที่เศรษฐกิจหลักของภาค	2. การพัฒนาอุตสาหกรรมการท่องเที่ยว การค้าชายแดน และผลิตภัณฑ์ใหม่	2. การส่งเสริมและพัฒนาศักยภาพการค้าการลงทุน การบริการ และเชื่อมโยงเศรษฐกิจชายแดน 3. การพัฒนาและยกระดับการท่องเที่ยววิถีสุรินทร์
5.พัฒนาแหล่งท่องเที่ยวสำคัญและแหล่งท่องเที่ยวชุมชนให้ได้มาตรฐาน	2.การพัฒนาอุตสาหกรรมการท่องเที่ยว การค้าชายแดน และผลิตภัณฑ์ใหม่	3. การพัฒนาและยกระดับการท่องเที่ยววิถีสุรินทร์ 4. การบริหารจัดการทรัพยากรธรรมชาติและสิ่งแวดล้อมที่ยั่งยืน
6.ยกระดับคุณภาพชีวิตให้ได้มาตรฐานและแก้ปัญหาความยากจนให้กับผู้มีรายได้น้อยเพื่อ ลดความเหลื่อมล้ำทางสังคม	3.ยกระดับการพัฒนาคุณภาพ ชีวิต	5.การยกระดับคุณภาพชีวิตของประชาชนและความมั่นคงปลอดภัย

แผนระดับ 1

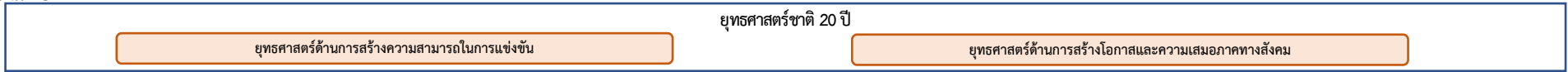

แผนระดับ 2

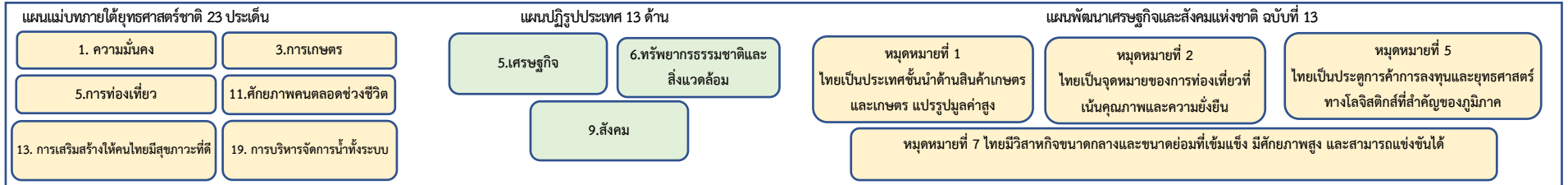

ตัวชี้วัดสากล

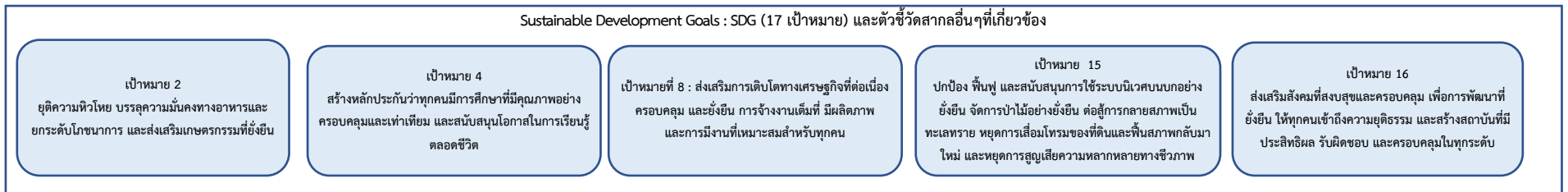

แผนระดับ 3

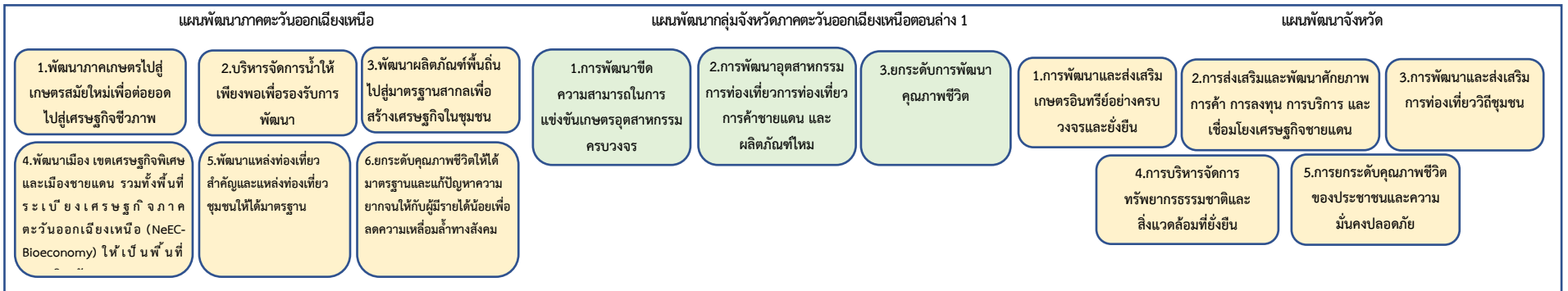

ภาพ 6 การเชื่อมโยงยุทธศาสตร์ระดับประเทศสู่แผนพัฒนาจังหวัดสุรินทร์พ.ศ. 2566 – 2570 (ฉบับทบทวน ประจำปีงบประมาณ พ.ศ. 2567)

2.3 การวิเคราะห์สถานการณ์ แนวโน้ม การพัฒนาในระดับจังหวัด

การวิเคราะห์สถานการณ์ แนวโน้ม การพัฒนาในระดับจังหวัด โดยศึกษาจากตัวชี้วัดการพัฒนาระดับจังหวัดและกลุ่มจังหวัด²¹ ของสำนักงานสภาพัฒนาการเศรษฐกิจและสังคมแห่งชาติที่ดำเนินการตามมติคณะรัฐมนตรีเมื่อวันที่ 30 กันยายน 2558 ที่เห็นชอบให้ส่วนราชการนำตัวชี้วัดการพัฒนาระดับจังหวัดและกลุ่มจังหวัดพิจารณาใช้ประโยชน์ในการกำหนดแผนงานโครงการและงบประมาณลงสู่พื้นที่ เพื่อให้เกิดการบูรณาการในการขับเคลื่อนระหว่างจังหวัด กลุ่มจังหวัด และส่วนราชการ เป็นไปอย่างมีประสิทธิภาพ ซึ่งมติคณะรัฐมนตรี เมื่อวันที่ 25 ตุลาคม 2559 เห็นชอบให้กระทรวงมหาดไทย (มท.) มีกลไกการขับเคลื่อนเป้าหมายการพัฒนาที่ยั่งยืนในระดับพื้นที่ และมติคณะรัฐมนตรี เมื่อวันที่ 24 มีนาคม 2563 รับทราบผลการประชุมคณะกรรมการเพื่อการพัฒนาที่ยั่งยืน (กพย.) ครั้งที่ 1/2562 เมื่อวันที่ 19 ธันวาคม 2562 โดยที่ประชุมเห็นชอบหลักการร่างแผนการขับเคลื่อนเป้าหมายการพัฒนาที่ยั่งยืนสำหรับประเทศไทย

แนวคิดการจัดทำตัวชี้วัดการพัฒนาระดับจังหวัดและกลุ่มจังหวัดเป็นการพัฒนาเครื่องมือที่ใช้วัดสถานะการพัฒนาพื้นที่จังหวัดและกลุ่มจังหวัดเชิงเปรียบเทียบ โดยมีเงื่อนไขข้อมูลที่น่ามาจัดทำตัวชี้วัดจะต้องมีการจัดเก็บครอบคลุมทั้ง 76 จังหวัด และจัดเก็บอย่างต่อเนื่องทุกปีหรือปีเว้นปี สำหรับการดำเนินการในปี 2566 ได้นำเป้าหมายการพัฒนาที่ยั่งยืนมาปรับใช้เป็นกรอบในการปรับปรุงตัวชี้วัดการพัฒนาระดับจังหวัด เพื่อให้จังหวัดมีข้อมูลตัวชี้วัดที่สะท้อนระดับการพัฒนาในพื้นที่และสอดคล้องกับเป้าหมายจัดทำตัวชี้วัด SDGs ในระดับพื้นที่ของประเทศ โดยได้จัดทำข้อมูลเป็นอนุกรมตั้งแต่ปี 2560 – 2564 โดยรายงานตัวชี้วัดการพัฒนาระดับจังหวัดและกลุ่มจังหวัด เดือนกันยายน พ.ศ. 2566 มีการนำเสนอผลการเปรียบเทียบการพัฒนาในระดับภาพรวม ระดับรายตัวชี้วัด และระดับจังหวัดและกลุ่มจังหวัด ในรูปแบบที่ กราฟแท่งเปรียบเทียบ 5 ปี และกราฟไทม์แมชชีน รวมทั้งตารางข้อมูล เปรียบเทียบ 5 ปี ในแต่ละตัวชี้วัดเทียบกับค่ากลางของประเทศ

โดยที่จังหวัด กลุ่มจังหวัดสามารถใช้ตัวชี้วัดชุดใหม่นี้ เป็นเครื่องมือในการวิเคราะห์เปรียบเทียบผลการพัฒนาและแนวโน้มของประเด็นปัญหาในพื้นที่ได้อย่างต่อเนื่อง และนำไปใช้ประกอบการวางแผนและจัดทำแผนพัฒนาจังหวัดและกลุ่มจังหวัด และกำหนดแผนงานโครงการอย่างสอดคล้อง รวมทั้งส่วนราชการสามารถนำตัวชี้วัดไปใช้ประโยชน์ในการวิเคราะห์และชี้พื้นที่เป้าหมายการพัฒนาในระดับจังหวัดและกลุ่มจังหวัดในส่วนที่เกี่ยวกับภารกิจเพื่อกำหนดโครงการและงบประมาณได้ชัดเจนยิ่งขึ้น

ทั้งนี้ ตัวชี้วัดการพัฒนาระดับจังหวัด (Common Indicators) ชุดใหม่ มีการจัดกลุ่มข้อมูลตัวชี้วัดตามกรอบเป้าหมายการพัฒนาที่ยั่งยืน 5 มิติ ได้แก่ มิติการพัฒนาคน มิติเศรษฐกิจและความมั่งคั่ง มิติสิ่งแวดล้อม มิติสันติภาพและยุติธรรม และมิติความเป็นหุ้นส่วนการพัฒนา ประกอบด้วยตัวชี้วัดในแต่ละมิติ ดังนี้

²¹ https://www.nesdc.go.th/ewt_dl_link.php?nid=14282&filename=index

1) มิติการพัฒนาคน

- (1.1) สัดส่วนประชากรยากจน (ร้อยละ)
- (1.2) ทารกแรกเกิดที่มีน้ำหนักต่ำกว่าเกณฑ์ (ร้อยละ)
- (1.3) เด็ก 0 – 5 ปีที่มีพัฒนาการสมวัย (ร้อยละ)
- (1.4) อัตราการคลอดมีชีพในหญิงอายุ 15 – 19 ปี (ต่อประชากรหญิงอายุ 15 – 19 ปีพันคน)
- (1.5) ประชากรที่เจ็บป่วยที่เป็นผู้ป่วยใน (ร้อยละ)
- (1.6) อัตราส่วนประชากรต่อแพทย์ (คน/แพทย์)
- (1.7) การเข้าเรียนมัธยมศึกษาตอนปลายและอาชีวศึกษา (ร้อยละ)
- (1.8) จำนวนปีการศึกษาเฉลี่ยประชากรไทยอายุ 15 – 59 ปี (ปี)
- (1.9) คะแนนเฉลี่ยการทดสอบ O – NET ระดับมัธยมศึกษาตอนปลาย (คะแนน)

2) มิติเศรษฐกิจและความมั่งคั่ง

- (2.1) อัตราการเปลี่ยนแปลงของรายได้เฉลี่ยของเดือนของครัวเรือนในจังหวัด (ร้อยละ)
- (2.2) อัตราการเปลี่ยนแปลงของผลิตภัณฑ์จังหวัด (ร้อยละ)
- (2.3) มูลค่าผลิตภัณฑ์จังหวัดเฉลี่ยต่อหัว (บาท/คน)
- (2.4) อัตราการขยายตัวรายได้ท่องเที่ยว (ร้อยละ)
- (2.5) อัตราการว่างงาน (ร้อยละ)
- (2.6) อัตราส่วนหนี้เฉลี่ยต่อรายได้เฉลี่ยของครัวเรือน (เท่า)
- (2.7) ผลผลิตภาพแรงงาน (บาท/คน)
- (2.8) แรงงานที่มีหลักประกันทางสังคม (ร้อยละ)
- (2.9) ครัวเรือนที่มีที่อยู่อาศัยใช้วัสดุคงทนและเป็นของตนเอง (ร้อยละ)
- (2.10) หมู่บ้านที่ถนนสายหลักใช้การได้ตลอดปี (ร้อยละ)
- (2.11) สัมประสิทธิ์ความไม่เสมอภาคของรายได้

3) มิติสิ่งแวดล้อม

- (3.1) อัตราการเปลี่ยนแปลงของพื้นที่ป่าไม้ในจังหวัด (ร้อยละ)
- (3.2) สัดส่วนปริมาณขยะที่กำจัดถูกต้องต่อปริมาณขยะที่เกิดขึ้น (ร้อยละ)
- (3.3) ครัวเรือนที่เข้าถึงน้ำประปา (ร้อยละ)
- (3.4) ประชากรที่ประสบภัยพิบัติ (ร้อยละ)
- (3.5) อัตราการร้องเรียนปัญหามลพิษ (เรื่องต่อประชากรแสนคน)

4) มิติสันติภาพและยุติธรรม

- (4.1) การแจ้งความคดี ชีวิต ร่างกาย เพศ และคดีประทุษร้ายต่อทรัพย์สิน (รายต่อประชากรแสนคน)
- (4.2) จำนวนผู้ต้องหาคดียาเสพติด (ต่อแสนคน)
- (4.3) จำนวนผู้เข้ารับการรักษาพยาบาลยาเสพติด (ต่อแสนคน)
- (4.4) จำนวนเจ้าหน้าที่ตำรวจ (ต่อแสนคน)

(4.5) การฆ่าตัวตายสำเร็จ (รายต่อประชากรแสนคน)

5) มิติความเป็นหุ้นส่วนการพัฒนา

(5.1) ประชากรที่เข้าถึงอินเทอร์เน็ต (ร้อยละ)

(5.2) ภาษีที่ท้องถิ่นจัดเก็บได้ต่อรายได้รวมที่ไม่รวมเงินอุดหนุนและเงินอุดหนุนเฉพาะกิจ (ร้อยละ)

(5.3) ความสามารถในการเบิกจ่ายงบประมาณของจังหวัด (ร้อยละ)

(5.4) จำนวนองค์กรชุมชน (แห่งต่อประชากรแสนคน)

จากรายงานตัวชี้วัดการพัฒนาระดับจังหวัดและกลุ่มจังหวัด เดือนกันยายน พ.ศ. 2566 ของสำนักงานสภาพัฒนาการเศรษฐกิจและสังคมแห่งชาติ (ภาคผนวก ข) สามารถวิเคราะห์ค่าดัชนีการพัฒนาจังหวัด²² ในแต่ละมิติ เพื่อจัดลำดับความสำคัญในการพัฒนา (Priority) โดยใช้วิธีการเปรียบเทียบค่าดัชนีระหว่างจังหวัดและการเปรียบเทียบค่าดัชนีระหว่างปี ได้ดังนี้

1. การเปรียบเทียบค่าดัชนีระหว่างจังหวัด

การเปรียบเทียบค่าดัชนีระหว่างจังหวัด เป็นการเปรียบเทียบค่าดัชนีระหว่างค่ากลางของประเทศ²³ ปี 2564 กับค่าดัชนีจังหวัดสุรินทร์ พบว่า ดัชนีรวมการพัฒนาจังหวัดสุรินทร์มีค่าเท่ากับ 47.89 ซึ่งต่ำกว่าค่ากลางของประเทศ (50.23) เมื่อพิจารณาแต่ละมิติการพัฒนา พบว่า ดัชนีด้านสันติภาพและยุติธรรม มีค่าสูงกว่าค่ากลางของประเทศ ส่วนดัชนีด้านการพัฒนาคน ดัชนีด้านเศรษฐกิจและความมั่งคั่ง ดัชนีด้านสิ่งแวดล้อม และดัชนีด้านความเป็นหุ้นส่วนพัฒนา มีค่าต่ำกว่าค่ากลางของประเทศ ดังภาพ 7

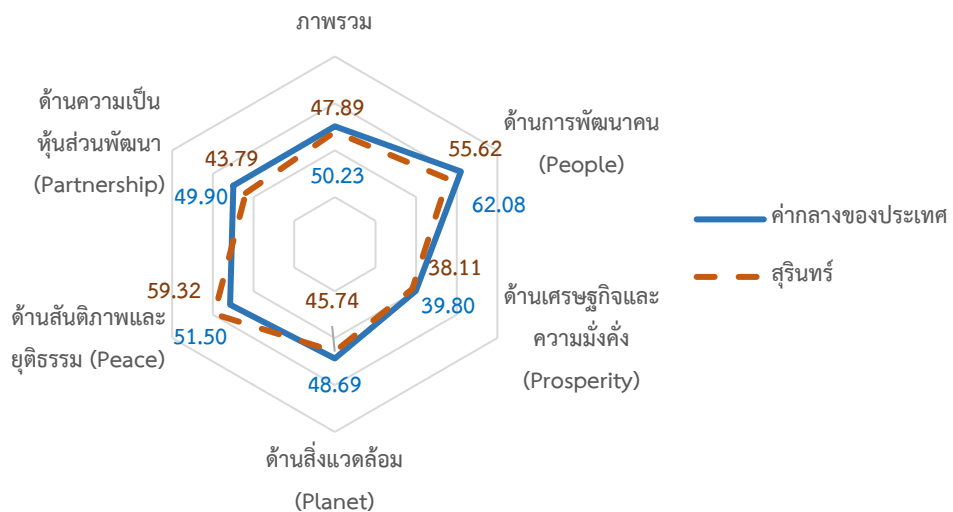

ภาพ 7 การเปรียบเทียบค่าดัชนีระหว่างจังหวัดในปี 2564

²² การคำนวณดัชนีการพัฒนาจังหวัด โดย *ดัชนีย่อย* คำนวณจากค่าเฉลี่ยเลขคณิต (Arithmetic Mean) จากข้อมูลตัวชี้วัดในแต่ละมิติ *ดัชนีรวม* คำนวณจากค่าเฉลี่ยแบบเรขาคณิต (Geometric Mean) จากดัชนีย่อยทั้ง 5 ด้าน

²³ ค่ากลางของประเทศ คำนวณจากค่ามัธยฐาน (Median) ของดัชนีผสม (Composite Index) ค่าดัชนีรวม หรือดัชนีย่อยในแต่ละมิติ

ตาราง 4 การเปรียบเทียบค่าดัชนีระหว่างจังหวัดในปี 2564

มิติการพัฒนา	ค่ากลางของประเทศ	ค่าดัชนีจังหวัด	ผลการเปรียบเทียบ
ภาพรวมของจังหวัดสุรินทร์	50.23	47.89	ต่ำกว่าค่ากลางของประเทศ
1. ด้านการพัฒนามนุษย์	62.08	55.62	ต่ำกว่าค่ากลางของประเทศ
2. ด้านเศรษฐกิจและความมั่งคั่ง	39.80	38.11	ต่ำกว่าค่ากลางของประเทศ
3. ด้านสิ่งแวดล้อม	48.69	45.74	ต่ำกว่าค่ากลางของประเทศ
4. ด้านสันติภาพและยุติธรรม	51.50	59.32	สูงกว่าค่ากลางของประเทศ
5. ด้านความเป็นหุ้นส่วนพัฒนา	49.90	43.79	ต่ำกว่าค่ากลางของประเทศ

2. การเปรียบเทียบค่าดัชนีระหว่างปี

การเปรียบเทียบค่าดัชนีระหว่างปี เป็นการเปรียบเทียบค่าดัชนีของจังหวัดสุรินทร์ระหว่างปี 2564 และปี 2563 พบว่า ดัชนีรวมการพัฒนาจังหวัดสุรินทร์ ปี 2564 มีค่าเท่ากับ 47.89 ซึ่งสูงกว่าปี 2563 (46.50) เมื่อพิจารณาแต่ละมิติการพัฒนา พบว่า ค่าดัชนีในปี 2564 ด้านเศรษฐกิจและความมั่งคั่ง ดัชนีด้านสันติภาพและยุติธรรม และด้านความเป็นหุ้นส่วนพัฒนา มีค่าสูงกว่าปี 2563 ส่วนดัชนีด้านการพัฒนามนุษย์ และดัชนีด้านสิ่งแวดล้อม มีค่าต่ำกว่าปี 2563 ดังภาพ 8

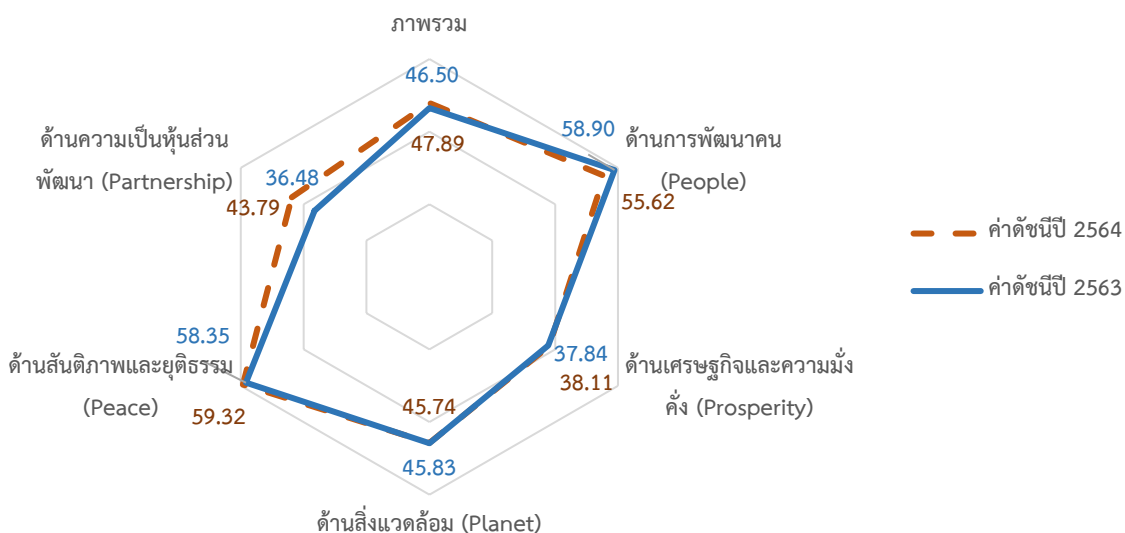

ภาพ 8 การเปรียบเทียบค่าดัชนีระหว่างปี 2563 และ 2564

ตาราง 5 การเปรียบเทียบค่าดัชนีระหว่างปี 2563 – 2564

มิติการพัฒนา	ค่าดัชนีปี 2563	ค่าดัชนีปี 2564	ผลการเปรียบเทียบ
ภาพรวมของจังหวัดสุรินทร์	46.50	47.89	สูงกว่าปีที่ผ่านมา
1. ด้านการพัฒนาคน	58.90	55.62	ต่ำกว่าปีที่ผ่านมา
2. ด้านเศรษฐกิจและความมั่งคั่ง	37.84	38.11	สูงกว่าปีที่ผ่านมา
3. ด้านสิ่งแวดล้อม	45.83	45.74	ต่ำกว่าปีที่ผ่านมา
4. ด้านสันติภาพและยุติธรรม	58.35	59.32	สูงกว่าปีที่ผ่านมา
5. ด้านความเป็นหุ้นส่วนพัฒนา	36.48	43.79	สูงกว่าปีที่ผ่านมา

จากการเปรียบเทียบค่าดัชนีระหว่างจังหวัดและการเปรียบเทียบค่าดัชนีระหว่างปีของจังหวัดสุรินทร์ สามารถวิเคราะห์ลำดับความสำคัญของมิติการพัฒนาจังหวัด ดังภาพ 9 มีรายละเอียดดังนี้

- 1) มิติที่ควรพัฒนาเป็นลำดับที่ 1 หมายถึง ค่าดัชนีของจังหวัดต่ำกว่าค่ากลางของประเทศ และต่ำกว่าปีที่ผ่านมา ได้แก่ ด้านการพัฒนาคน ด้านสิ่งแวดล้อม
- 2) มิติที่ควรพัฒนาเป็นลำดับที่ 2 หมายถึง ค่าดัชนีของจังหวัดต่ำกว่าค่ากลางของประเทศ แต่สูงกว่าปีที่ผ่านมา ได้แก่ ด้านเศรษฐกิจและความมั่งคั่ง ด้านความเป็นหุ้นส่วนพัฒนา
- 3) มิติที่ควรพัฒนาเป็นลำดับที่ 3 หมายถึง ค่าดัชนีสูงกว่าค่ากลางของประเทศ แต่ต่ำกว่าปีที่ผ่านมา จังหวัดสุรินทร์ไม่มี
- 4) มิติที่ควรพัฒนาเป็นลำดับที่ 4 หมายถึง ค่าดัชนีของจังหวัดสูงกว่าค่ากลางของประเทศ และสูงกว่าปีที่ผ่านมา ได้แก่ ด้านสันติภาพและยุติธรรม

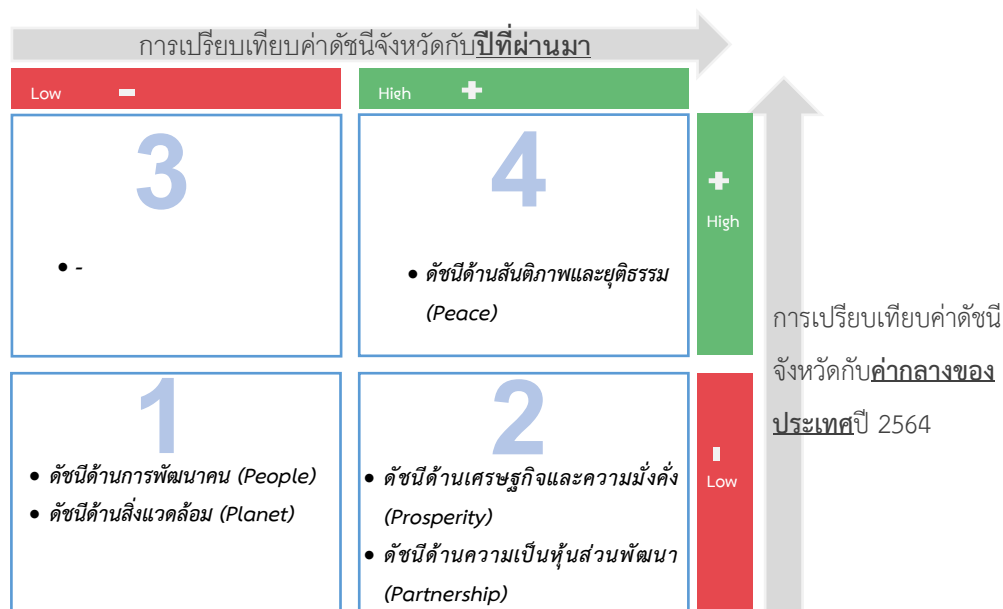

ภาพ 9 การวิเคราะห์ลำดับความสำคัญของมิติการพัฒนาจังหวัด

เมื่อพิจารณาค่าดัชนีของตัวชี้วัดในแต่ละมิติ ประกอบด้วย ดัชนีรวมการพัฒนาจังหวัด มิติการพัฒนาคน มิติเศรษฐกิจและความมั่งคั่ง มิติสิ่งแวดล้อม มิติสันติภาพและยุติธรรม และมิติความเป็นหุ้นส่วนพัฒนา มีรายละเอียดดังนี้

1. ดัชนีรวมการพัฒนาจังหวัด

ดัชนีรวมการพัฒนาจังหวัดสุรินทร์ ต่ำกว่าค่ากลางของประเทศ แต่สูงกว่าปีที่ผ่านมา โดยการเปรียบเทียบค่าดัชนีระหว่างจังหวัด ปี 2564 ดัชนีรวมการพัฒนาจังหวัดสุรินทร์ เท่ากับ 47.89 ซึ่งต่ำกว่าค่ากลางของประเทศ (50.23) และการเปรียบเทียบค่าดัชนีระหว่างปี 2564 และปี 2563 ดัชนีรวมการพัฒนาจังหวัดสุรินทร์ ปี 2564 (47.89) ซึ่งสูงกว่าปี 2563 (46.50) ดังภาพ 10

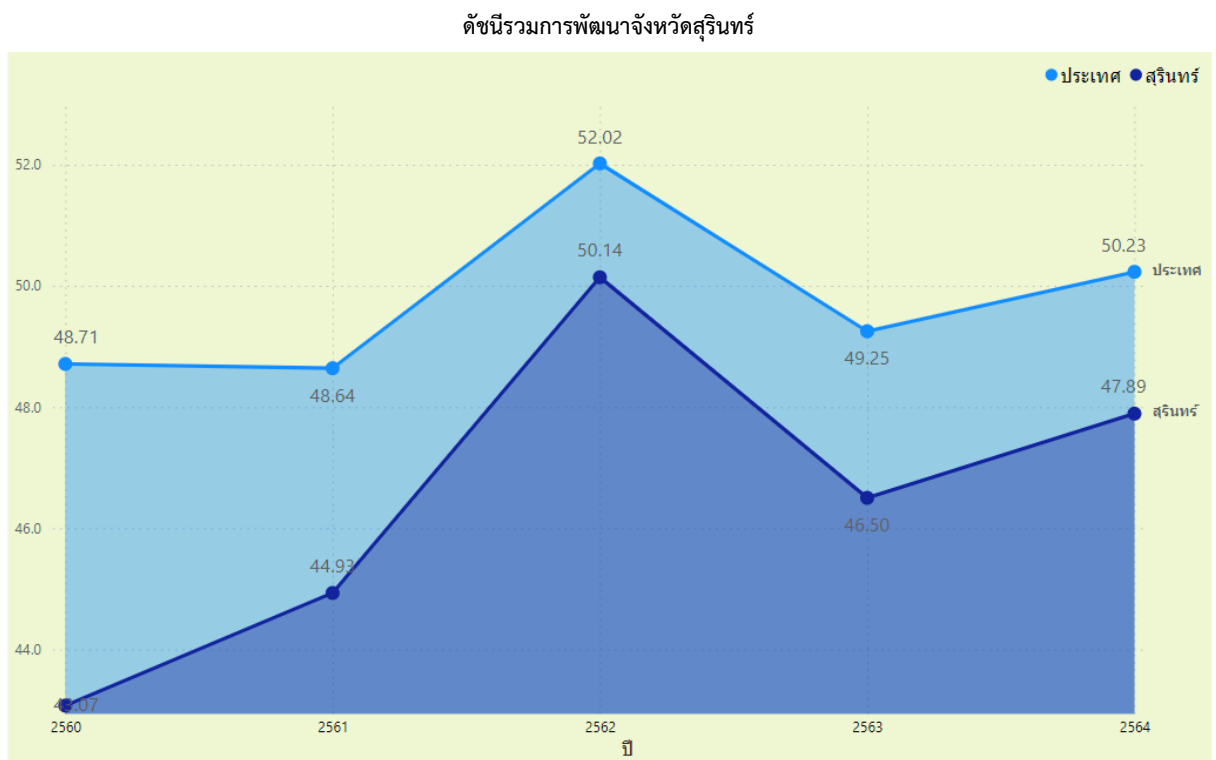

ภาพ 10 ดัชนีการพัฒนารวมของจังหวัดสุรินทร์เทียบกับค่ากลางประเทศปี 2560 – 2564

2. ดัชนีด้านการพัฒนาคน

ดัชนีด้านการพัฒนาคนจังหวัดสุรินทร์ ต่ำกว่าค่ากลางของประเทศ และต่ำกว่าปีที่ผ่านมา โดยการเปรียบเทียบค่าดัชนีระหว่างจังหวัด ปี 2564 ด้านการพัฒนาคนของจังหวัดสุรินทร์ เท่ากับ 55.62 ซึ่งต่ำกว่าค่ากลางของประเทศ (62.08) และการเปรียบเทียบค่าดัชนีระหว่างปี ด้านการพัฒนาคนของจังหวัดสุรินทร์ ปี 2564 (55.62) มีค่าต่ำกว่า ปี 2563 (58.90) ดังภาพ 11

ดัชนีด้านการพัฒนาคน

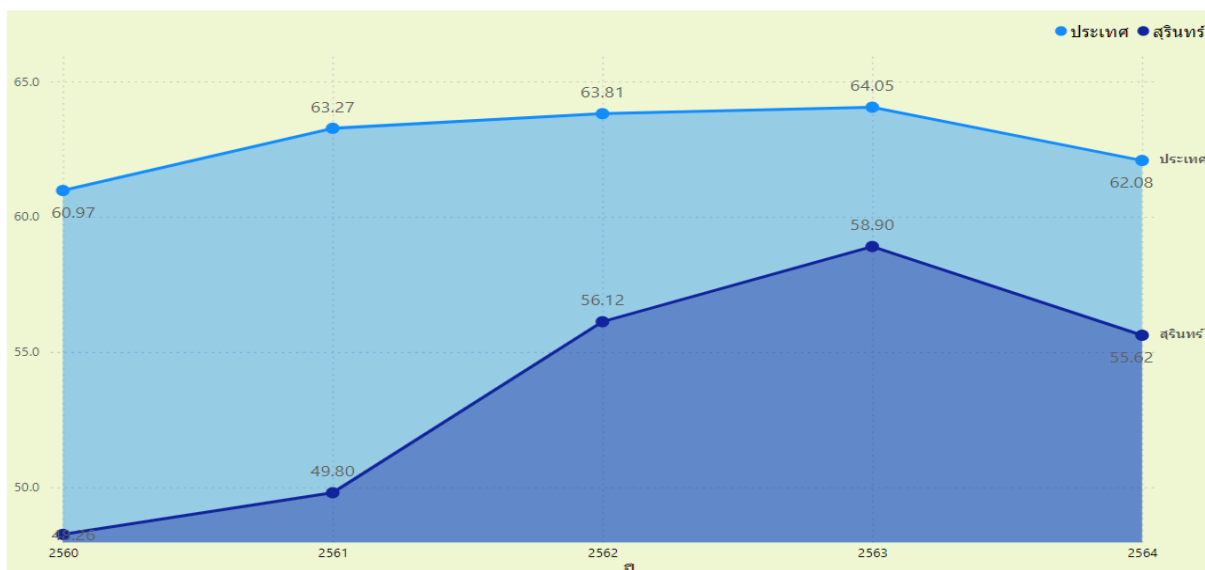

ภาพ 11 ดัชนีด้านการพัฒนาคนของจังหวัดสุรินทร์เทียบกับค่ากลางประเทศปี 2560 – 2564

จากผลการวิเคราะห์การเปรียบเทียบค่าดัชนีระหว่างจังหวัดและการเปรียบเทียบค่าดัชนีระหว่างปีด้านการพัฒนาคนจังหวัดสุรินทร์ พบว่า ดัชนีด้านการพัฒนาคน และดัชนีด้านสิ่งแวดล้อมมีค่าต่ำกว่าค่ากลางของประเทศ และต่ำกว่าปีที่ผ่านมา จึงควรให้ความสำคัญในการพัฒนาตัวชี้วัดในมิติการพัฒนาคน และมิติสิ่งแวดล้อมก่อนเป็นลำดับแรก ทั้งนี้ดัชนีด้านการพัฒนาคน ประกอบด้วยตัวชี้วัด 9 ตัวชี้วัด และดัชนีด้านสิ่งแวดล้อม ประกอบด้วยตัวชี้วัด 5 ตัวชี้วัด โดยแบ่งตัวชี้วัดออกเป็น 2 กลุ่ม คือ

1. ตัวชี้วัดที่ต้องพัฒนา คือ ค่าตัวชี้วัดของจังหวัดสุรินทร์ ที่มีค่าสูงกว่าค่ากลางของประเทศสำหรับตัวชี้วัดที่มีการผูกผันข้อมูล²⁴ และค่าตัวชี้วัดของจังหวัดสุรินทร์ที่มีค่าต่ำกว่าค่ากลางของประเทศสำหรับตัวชี้วัดที่แปรผันตามข้อมูล²⁵
2. ตัวชี้วัดที่มีการพัฒนาที่ดี คือ ค่าตัวชี้วัดของจังหวัดสุรินทร์ที่มีค่าต่ำกว่าค่ากลางของประเทศสำหรับตัวชี้วัดที่มีการผูกผันข้อมูล และค่าตัวชี้วัดของจังหวัดสุรินทร์ที่มีค่าสูงกว่าค่ากลางของประเทศสำหรับตัวชี้วัดที่แปรผันตามข้อมูล

การนำเสนอค่าดัชนีของตัวชี้วัดในแต่ละมิติ มีลักษณะเป็นแผนภูมิมาตรวัด (Gauge chart) เป็นแผนภูมิที่แสดงข้อมูลค่าดัชนีของตัวชี้วัดเปรียบเทียบกับค่ากลางของประเทศ มีลักษณะเป็นแผนภูมิครึ่งวงกลม (ครึ่งบน) จะแสดงค่าดัชนีของตัวชี้วัดในช่องว่างภายในครึ่งวงกลม โดยจะมีเข็มที่ชี้ไปยังตำแหน่งค่าดัชนีของตัวชี้วัดนั้นๆ และมีค่ากลางของประเทศอยู่กึ่งกลางของกราฟ พื้นสีในกราฟประกอบด้วย 2 สี คือ แดงและเขียว ซึ่งมีการแปรความหมายตามการแปรผันของข้อมูล ดังนี้

1. เข็มชี้ขึ้นในพื้นที่สีแดง หมายถึง ตัวชี้วัดนั้นต้องพัฒนา
2. เข็มชี้ขึ้นในพื้นที่สีเขียว หมายถึง ตัวชี้วัดนั้นมีการพัฒนาที่ดี

²⁴ ตัวชี้วัดที่มีการผูกผันข้อมูล หรือตัวชี้วัดเชิงลบ (Negative indicators) คือ ตัวแปรที่ยิ่งมีค่าสูง จะยิ่งไม่ดี

²⁵ ตัวชี้วัดที่แปรผันตามข้อมูล หรือตัวชี้วัดเชิงบวก (Positive indicators) คือ ตัวแปรที่ยิ่งมีค่าสูง จะยิ่งดี

ตาราง 6 ตัวชี้วัดที่ต้องพัฒนาและตัวชี้วัดที่มีการพัฒนาที่ดีของดัชนีด้านการพัฒนาคน

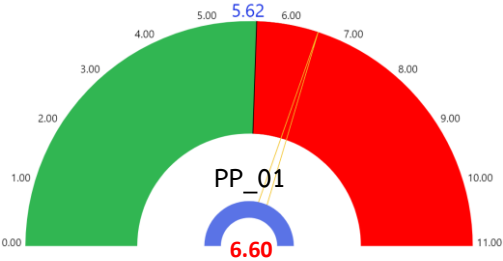
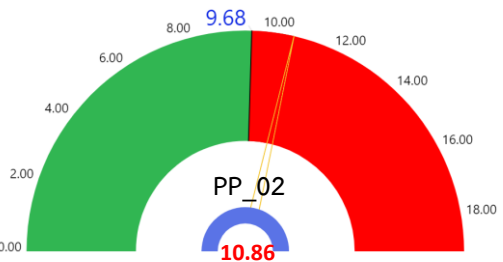
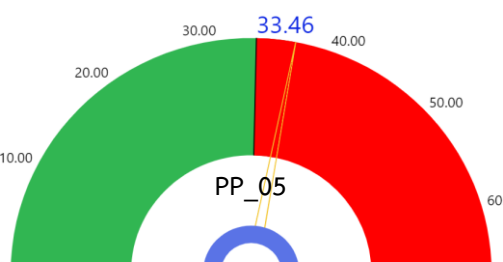
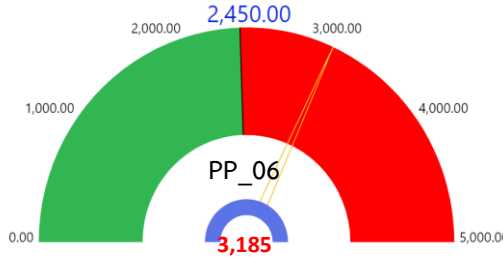
ตัวชี้วัด	ค่าดัชนี
1. ตัวชี้วัดที่ต้องพัฒนา (7 ตัวชี้วัด)	
1.1 ตัวชี้วัดที่มีการผกผันข้อมูล (4 ตัวชี้วัด)	
PP_01 สัดส่วนประชากรยากจน (ร้อยละ)	
PP_02 ทารกแรกเกิดที่มีน้ำหนักต่ำกว่าเกณฑ์ (ร้อยละ)	
PP_05 ประชากรที่เจ็บป่วยที่เป็นผู้ป่วยใน (ร้อยละ)	
PP_06 อัตราส่วนประชากรต่อแพทย์ (คน/แพทย์)	

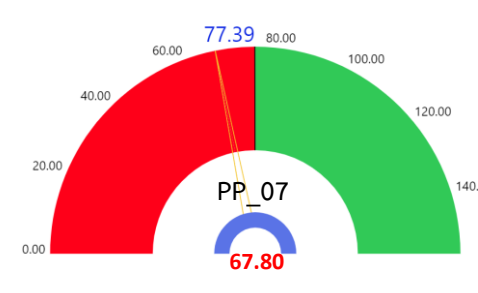
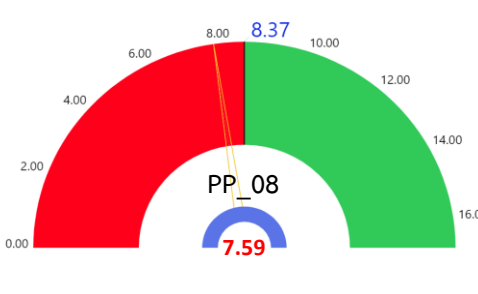
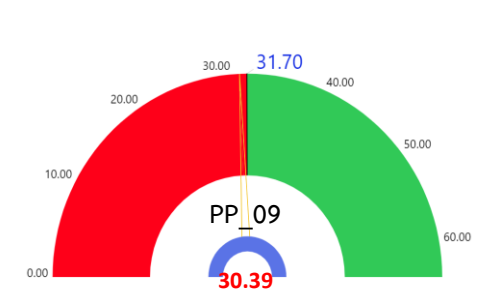
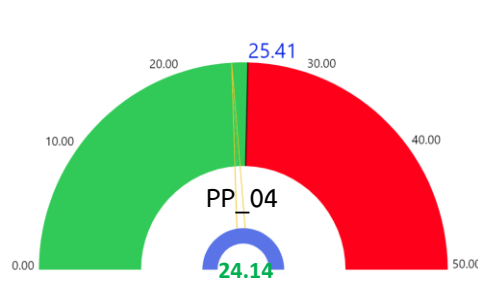
ตัวชี้วัด	ค่าดัชนี
1.2 ตัวชี้วัดที่แปรผันตามข้อมูล (3 ตัวชี้วัด)	
PP_07 การเข้าเรียนมัธยมศึกษาตอนปลายและอาชีวศึกษา (ร้อยละ)	
PP_08 จำนวนปีการศึกษาเฉลี่ยประชากรไทยอายุ 15-59 ปี (ปี)	
PP_09 คะแนนเฉลี่ยการทดสอบ O -NET ระดับมัธยมศึกษาตอนปลาย (คะแนน)	
2. ตัวชี้วัดที่มีการพัฒนาที่ดี (2 ตัวชี้วัด)	
2.1 ตัวชี้วัดที่มีการผกผันข้อมูล (1 ตัวชี้วัด)	
PP_04 อัตราการคลอดมีชีพในหญิงอายุ 15 -19 ปี (ต่อประชากรหญิงอายุ 15 -19 ปีพันคน)	

ตัวชี้วัด	ค่าดัชนี
2.2 ตัวชี้วัดที่แปรผันตามข้อมูล (1 ตัวชี้วัด)	
PP_03 เด็ก 0 -5 ปีที่มีพัฒนาการสมวัย (ร้อยละ)	

3. ดัชนีด้านสิ่งแวดล้อม

ดัชนีด้านสิ่งแวดล้อมจังหวัดสุรินทร์ ต่ำกว่าค่ากลางของประเทศ และต่ำกว่าปีที่ผ่านมา โดยการเปรียบเทียบค่าดัชนีระหว่างจังหวัด ปี 2564 ด้านสิ่งแวดล้อมของจังหวัดสุรินทร์ เท่ากับ 45.74 ซึ่งต่ำกว่าค่ากลางของประเทศ (48.69) และการเปรียบเทียบค่าดัชนีระหว่างปี ด้านสิ่งแวดล้อมของจังหวัดสุรินทร์ ปี 2564 (45.74) มีค่าต่ำกว่า ปี 2563 (45.83) ดังภาพ 12

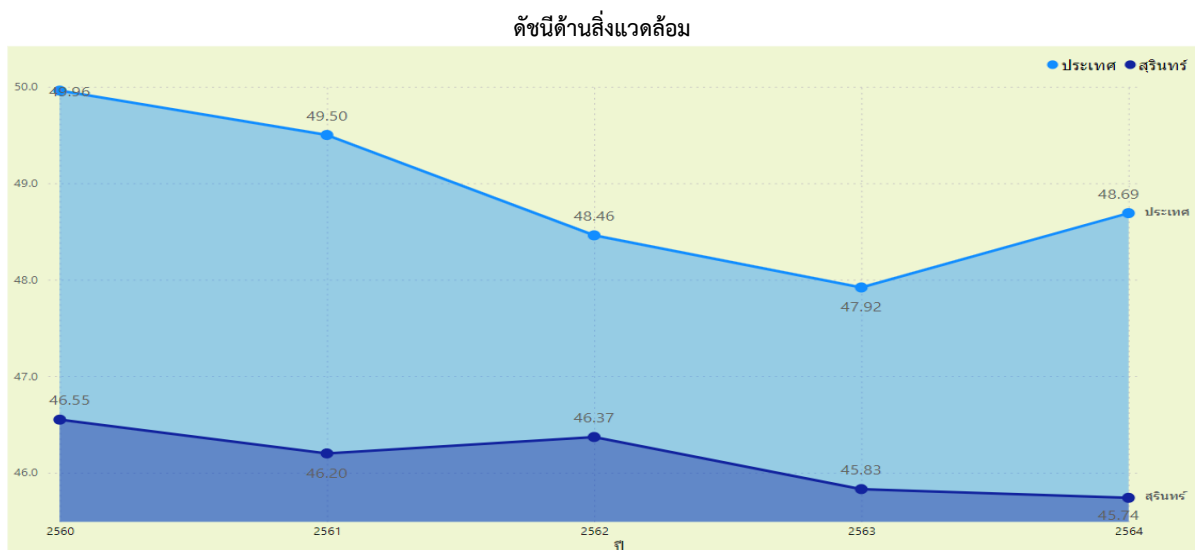

ภาพ 12 ดัชนีด้านสิ่งแวดล้อมของจังหวัดสุรินทร์เทียบกับค่ากลางประเทศปี 2560 – 2564

จากผลการวิเคราะห์การเปรียบเทียบค่าดัชนีระหว่างจังหวัดและการเปรียบเทียบค่าดัชนีระหว่างปี ด้านสิ่งแวดล้อมของจังหวัดสุรินทร์ พบว่า ค่าดัชนีด้านสิ่งแวดล้อมมีค่าต่ำกว่าค่ากลางของประเทศ และต่ำกว่าปีที่ผ่านมา จึงควรให้ความสำคัญในการพัฒนาตัวชี้วัดในมิติการพัฒนาสิ่งแวดล้อมเป็นลำดับแรก ทั้งนี้ ดัชนีด้านสิ่งแวดล้อมประกอบด้วยตัวชี้วัด 5 ตัวชี้วัด แบ่งตามตัวชี้วัดที่ต้องพัฒนาและตัวชี้วัดที่มีการพัฒนาที่ดี มีรายละเอียดดังนี้

ตาราง 7 ตัวชี้วัดที่ต้องพัฒนาและตัวชี้วัดที่มีการพัฒนาที่ดีของดัชนีด้านพัฒนาด้านสิ่งแวดล้อม

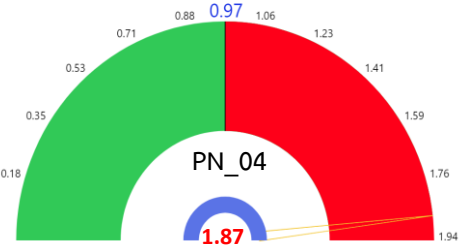
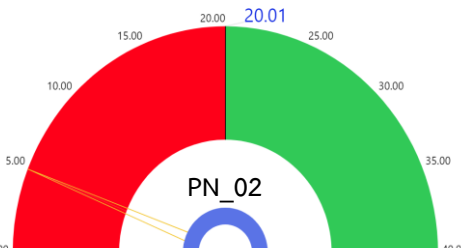
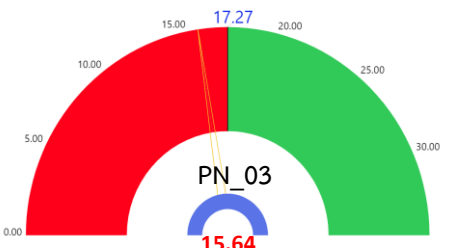
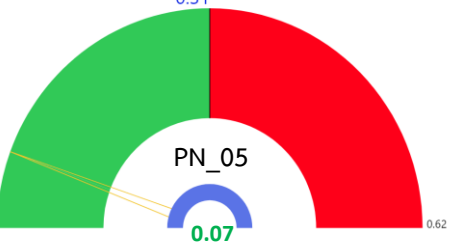
ตัวชี้วัด	ค่าดัชนี
1. ตัวชี้วัดที่ต้องพัฒนา (3 ตัวชี้วัด)	
1.1 ตัวชี้วัดที่มีการผูกผันข้อมูล (1 ตัวชี้วัด)	
PN_04 ประชากรที่ประสบภัยพิบัติ (ร้อยละ)	 <p>PN_04</p> <p>1.87</p>
1.2 ตัวชี้วัดที่แปรผันตามข้อมูล (2 ตัวชี้วัด)	
PN_02 สัดส่วนปริมาณขยะที่กำจัดถูกต้องต่อปริมาณขยะที่เกิดขึ้น (ร้อยละ)	 <p>PN_02</p> <p>4.83</p>
PN_03 ครว้เรือนที่เข้าถึงน้ำประปา (ร้อยละ)	 <p>PN_03</p> <p>15.64</p>
2. ตัวชี้วัดที่มีการพัฒนาที่ดี (2 ตัวชี้วัด)	
2.1 ตัวชี้วัดที่มีการผูกผันข้อมูล (1 ตัวชี้วัด)	
PN_05 อัตราการร้องเรียนปัญหามลพิษ (เรื่องต่อประชากรแสนคน)	 <p>PN_05</p> <p>0.07</p>

ตัวชี้วัด	ค่าดัชนี
2.2 ตัวชี้วัดที่แปรผันตามข้อมูล (1 ตัวชี้วัด)	
PN_01 อัตราการเปลี่ยนแปลงของพื้นที่ป่าไม้ในจังหวัด (ร้อยละ)	

4. ดัชนีด้านเศรษฐกิจและความมั่งคั่ง

ดัชนีด้านเศรษฐกิจและความมั่งคั่ง ต่ำกว่าค่ากลางของประเทศ แต่สูงกว่าปีที่ผ่านมา โดยการเปรียบเทียบค่าดัชนีระหว่างจังหวัด ปี 2564 เศรษฐกิจและความมั่งคั่งของจังหวัดสุรินทร์ เท่ากับ 38.11 ซึ่งต่ำกว่าค่ากลางของประเทศ (39.80) และการเปรียบเทียบค่าดัชนีระหว่างปี ด้านเศรษฐกิจและความมั่งคั่งของจังหวัดสุรินทร์ปี 2564 (38.11) มีค่าสูงกว่า ปี 2563 (37.84) ดังภาพ 13

ดัชนีด้านเศรษฐกิจและความมั่งคั่ง

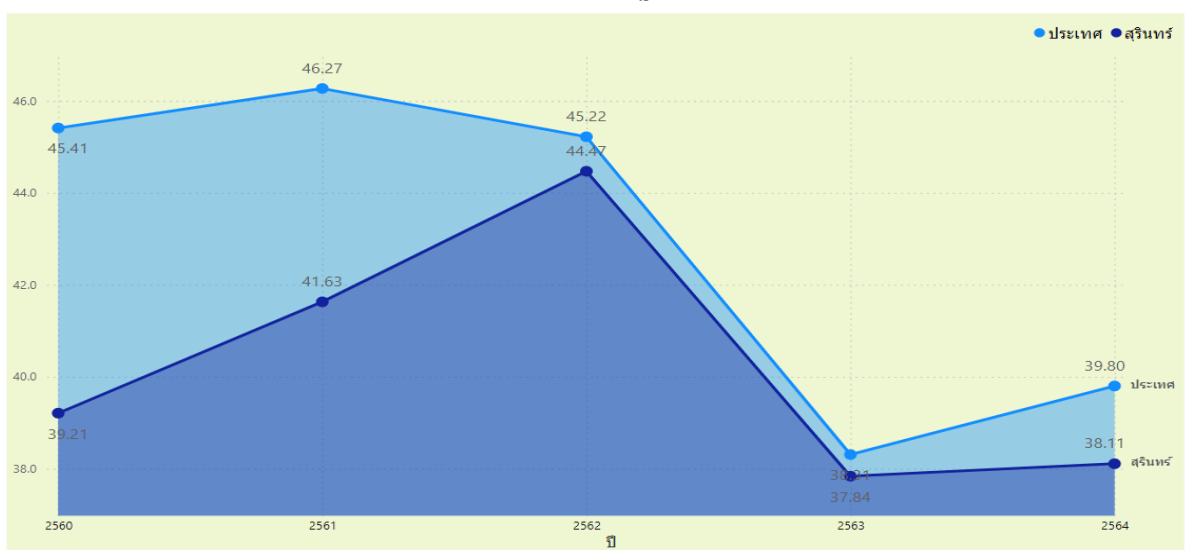

ภาพ 13 ดัชนีด้านเศรษฐกิจและความมั่งคั่งของจังหวัดสุรินทร์เทียบกับค่ากลางประเทศปี 2560 – 2564

จากผลการวิเคราะห์การเปรียบเทียบค่าดัชนีระหว่างจังหวัดและการเปรียบเทียบค่าดัชนีระหว่างปีด้านเศรษฐกิจและความมั่งคั่งของจังหวัดสุรินทร์ พบว่า มีค่าต่ำกว่าค่ากลางของประเทศ แต่สูงกว่าปีที่ผ่านมาเล็กน้อย จึงควรให้ความสำคัญในการพัฒนาตัวชี้วัดในมิติการพัฒนาด้านเศรษฐกิจและความมั่งคั่งเป็นลำดับต่อไป ทั้งนี้ดัชนีด้านเศรษฐกิจและความมั่งคั่ง ประกอบด้วยตัวชี้วัด 11 ตัวชี้วัด แบ่งตามตัวชี้วัดที่ต้องพัฒนาและตัวชี้วัดที่มีการพัฒนาที่ดี มีรายละเอียดดังนี้

ตาราง 8 ตัวชี้วัดที่ต้องพัฒนาและตัวชี้วัดที่มีการพัฒนาที่ดีของดัชนีด้านเศรษฐกิจและความมั่นคง

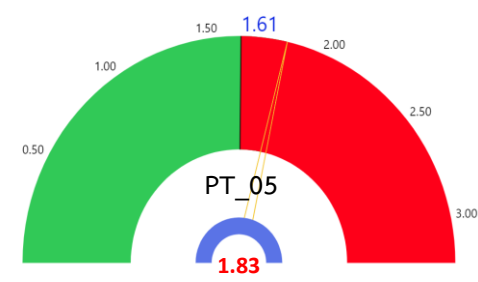
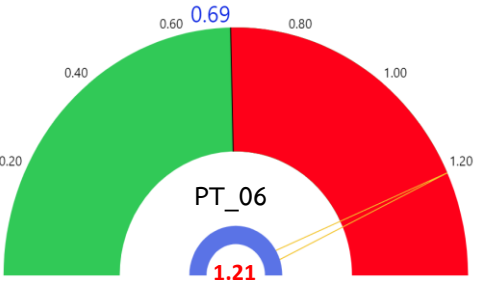
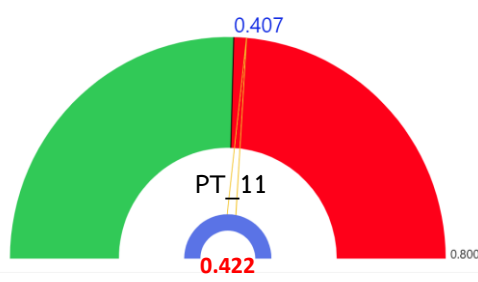
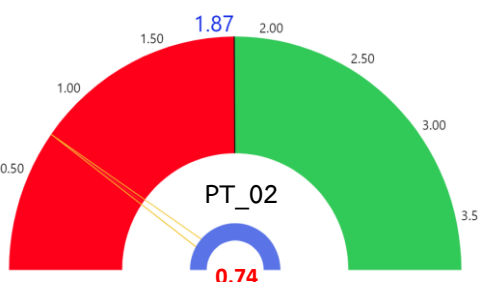
ตัวชี้วัด	ค่าดัชนี
1. ตัวชี้วัดที่ต้องพัฒนา (9 ตัวชี้วัด)	
1.1 ตัวชี้วัดที่มีการผกผันข้อมูล (3 ตัวชี้วัด)	
PT_05 อัตราการว่างงาน (ร้อยละ)	
PT_06 อัตราส่วนหนี้เฉลี่ยต่อรายได้เฉลี่ยของครัวเรือน (เท่า)	
PT_11 สัมประสิทธิ์ความไม่เสมอภาคของรายได้	
1.2 ตัวชี้วัดที่แปรผันตามข้อมูล (6 ตัวชี้วัด)	
PT_02 อัตราการเปลี่ยนแปลงของผลิตภัณฑ์จังหวัด (ร้อยละ)	

ตัวชี้วัด	ค่าดัชนี
PT_03 มูลค่าผลิตภัณฑ์จังหวัดเฉลี่ยต่อหัว (บาท/คน)	<p>113,247.00</p> <p>PT_03</p> <p>81,675</p>
PT_04 อัตราการขยายตัวรายได้ท่องเที่ยว (ร้อยละ)	<p>-53.90</p> <p>PT_04</p> <p>-56.63</p>
PT_07 ผลิตภาพแรงงาน (บาท/คน)	<p>118,741.00</p> <p>PT_07</p> <p>94,540</p>
PT_08 แรงงานที่มีหลักประกันทางสังคม (ร้อยละ)	<p>31.00</p> <p>PT_08</p> <p>22.80</p>
PT_10 หมู่บ้านที่ถนนสายหลักใช้การได้ตลอดปี (ร้อยละ)	<p>61.69</p> <p>PT_10</p> <p>58.93</p>

ตัวชี้วัด	ค่าดัชนี
2. ตัวชี้วัดที่มีการพัฒนาที่ดี (2 ตัวชี้วัด)	
2.1 ตัวชี้วัดที่แปรผันตามข้อมูล (2 ตัวชี้วัด)	
PT_01 อัตราการเปลี่ยนแปลงของรายได้เฉลี่ยของเดือนของครัวเรือนในจังหวัด (ร้อยละ)	
PT_09 ครัวเรือนที่มีที่อยู่อาศัยใช้วัสดุคงทนและเป็นของตนเอง (ร้อยละ)	

5. ดัชนีด้านความเป็นหุ้นส่วนพัฒนา

ดัชนีด้านความเป็นหุ้นส่วนพัฒนา จังหวัดสุรินทร์ ต่ำกว่าค่ากลางของประเทศ แต่สูงกว่าปีที่ผ่านมาโดยการเปรียบเทียบค่าดัชนีระหว่างจังหวัด ปี 2564 ด้านความเป็นหุ้นส่วนพัฒนา ของจังหวัดสุรินทร์ เท่ากับ 43.79 ซึ่งต่ำกว่าค่ากลางของประเทศ (49.90) และการเปรียบเทียบค่าดัชนีระหว่างปี ด้านความเป็นหุ้นส่วนพัฒนา ของจังหวัดสุรินทร์ปี 2564 (43.79) มีค่าสูงกว่า ปี 2563 (36.48) ดังภาพ 14

ดัชนีด้านความเป็นหุ้นส่วนการพัฒนา

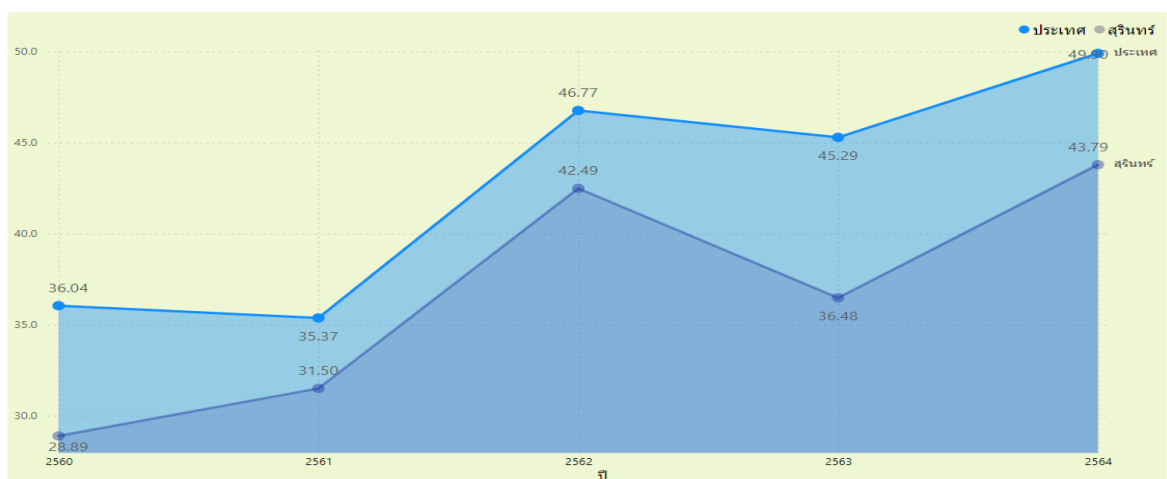

ภาพ 14 ดัชนีด้านความเป็นหุ้นส่วนการพัฒนาของจังหวัดสุรินทร์เทียบกับค่ากลางประเทศปี 2560 – 2564

จากผลการวิเคราะห์การเปรียบเทียบค่าดัชนีระหว่างจังหวัดและการเปรียบเทียบค่าดัชนีระหว่างปี ด้านความเป็นหุ้นส่วนพัฒนาของจังหวัดสุรินทร์ พบว่ามีค่าต่ำกว่าค่ากลางของประเทศ แต่สูงกว่าปีที่ผ่านมา จึงควรให้ความสำคัญในการพัฒนาตัวชี้วัดในมิติการพัฒนาด้านความเป็นหุ้นส่วนพัฒนาเป็นลำดับถัดไป ทั้งนี้ ดัชนี ด้านความเป็นหุ้นส่วนพัฒนาประกอบด้วยตัวชี้วัด 4 ตัวชี้วัด แบ่งตามตัวชี้วัดที่ต้องพัฒนาและตัวชี้วัดที่มีการพัฒนาที่ดี มีรายละเอียดดังนี้

ตาราง 9 ตัวชี้วัดที่ต้องพัฒนาและตัวชี้วัดที่มีการพัฒนาที่ดีของดัชนีด้านความเป็นหุ้นส่วนพัฒนา

ตัวชี้วัด	ค่าดัชนี
1. ตัวชี้วัดที่ต้องพัฒนา (2 ตัวชี้วัด)	
ตัวชี้วัดที่แปรผันตามข้อมูล (2 ตัวชี้วัด)	
PS_01 ประชากรที่เข้าถึงอินเทอร์เน็ต (ร้อยละ)	
PS_02 ภาษีที่ท้องถิ่นจัดเก็บได้ต่อรายได้รวมที่ไม่รวมเงินอุดหนุนและเงินอุดหนุนเฉพาะกิจ (ร้อยละ)	
2. ตัวชี้วัดที่มีการพัฒนาที่ดี (2 ตัวชี้วัด)	
ตัวชี้วัดที่แปรผันตามข้อมูล (2 ตัวชี้วัด)	
PS_03 ความสามารถในการเบิกจ่ายงบประมาณของจังหวัด (ร้อยละ)	

ตัวชี้วัด	ค่าดัชนี
PS_04 จำนวนองค์กรชุมชน (แห่งต่อประชากรแสนคน)	

6. ดัชนีด้านสันติภาพและยุติธรรม

ดัชนีด้านสันติภาพและยุติธรรม จังหวัดสุรินทร์ สูงกว่าค่ากลางของประเทศ และสูงกว่าปีที่ผ่านมา โดยการเปรียบเทียบค่าดัชนีระหว่างจังหวัด ปี 2564 ด้านสันติภาพและยุติธรรม ของจังหวัดสุรินทร์ เท่ากับ 59.32 ซึ่งต่ำกว่าค่ากลางของประเทศ (51.50) และการเปรียบเทียบค่าดัชนีระหว่างปี ด้านสันติภาพและยุติธรรม ของจังหวัดสุรินทร์ปี 2564 (59.32) มีค่าสูงกว่า ปี 2563 (58.35) ดังภาพ 15

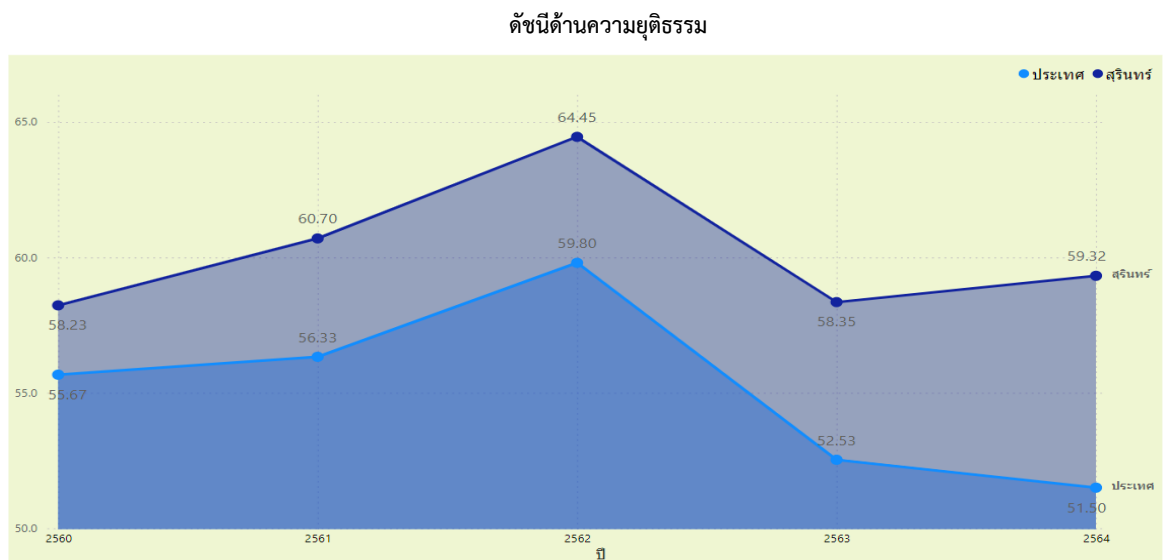

ภาพ 15 ดัชนีด้านสันติภาพและความยุติธรรมของจังหวัดสุรินทร์เทียบกับค่ากลางประเทศปี 2560 – 2564

จากผลการวิเคราะห์การเปรียบเทียบค่าดัชนีระหว่างจังหวัดและการเปรียบเทียบค่าดัชนีระหว่างปี ด้านสันติภาพและยุติธรรมของจังหวัดสุรินทร์ พบว่า ค่าดัชนีด้านสันติภาพและยุติธรรมของจังหวัดสุรินทร์มีค่าสูงกว่าค่ากลางของประเทศ และสูงกว่าปีที่ผ่านมา จึงควรให้ความสำคัญในการพัฒนาตัวชี้วัดในมิติการพัฒนาด้านสันติภาพและยุติธรรมเป็นลำดับสุดท้าย ทั้งนี้ ดัชนีการพัฒนาด้านสันติภาพและยุติธรรมประกอบด้วยตัวชี้วัด 5 ตัวชี้วัด แบ่งตามตัวชี้วัดที่ต้องพัฒนาและตัวชี้วัดที่มีการพัฒนาที่ดี มีรายละเอียดดังนี้

ตาราง 10 ตัวชี้วัดที่ต้องพัฒนาและตัวชี้วัดที่มีการพัฒนาที่ดีของดัชนีด้านสันติภาพและยุติธรรม

ตัวชี้วัด	ค่าดัชนี
1. ตัวชี้วัดที่ต้องพัฒนา (2 ตัวชี้วัด)	
ตัวชี้วัดที่แปรผันตามข้อมูล (2 ตัวชี้วัด)	
PC_03 จำนวนผู้เข้ารับการรักษาพยาบาล (ต่อแสนคน)	
PC_04 จำนวนเจ้าหน้าที่ตำรวจ (ต่อแสนคน)	
2. ตัวชี้วัดที่มีการพัฒนาที่ดี (3 ตัวชี้วัด)	
ตัวชี้วัดที่มีการผูกผันข้อมูล (3 ตัวชี้วัด)	
PC_01 การแจ้งความคดี ชีวิตร่างกาย เพศ และ คดีประทุษร้ายต่อทรัพย์สิน (รายต่อปชก.แสนคน)	
PC_02 จำนวนผู้ต้องหาคดียาเสพติด (ต่อแสนคน)	

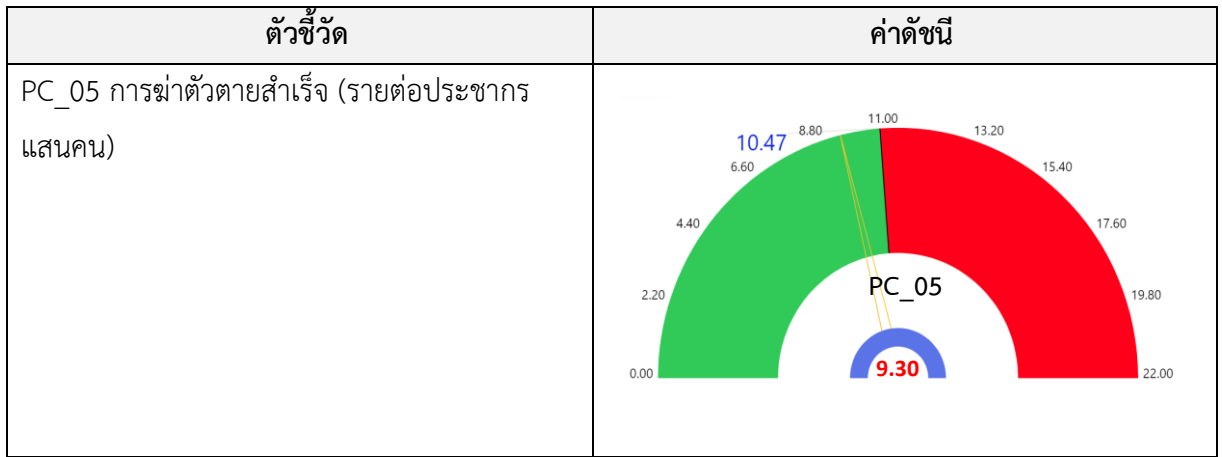

ดังนั้น การวิเคราะห์ตัวชี้วัดการพัฒนาจังหวัดสุรินทร์ สรุปได้ว่า ต้องให้ความสำคัญกับ มิติการพัฒนาคน และมิติสิ่งแวดล้อมเป็นอันดับแรก ดังนี้

มิติด้านการพัฒนาคน ได้แก่ การแก้ไขปัญหาความยากจนของประชาชนเพื่อให้ประชาชนความเป็นอยู่ที่ดีขึ้น การบำรุงครรภ์ในหญิงตั้งครรภ์เพื่อให้ทารกแรกเกิดมีน้ำหนักตามเกณฑ์ที่กำหนด การส่งเสริมสุขภาพและป้องกันโรค การดูแลสุขภาพและอนามัยของตนเองเพื่อลดความเจ็บป่วยของประชาชนจนโรงพยาบาลต้องรับเข้าเป็นผู้ป่วยใน การจัดสรรอัตรากำลังบุคลากรทางการแพทย์ให้สอดคล้องกับที่เพียงพอเหมาะสมต่อประชากรในพื้นที่ การเพิ่มโอกาสทางการศึกษาและการจัดการศึกษาที่มีคุณภาพมาตรฐาน

มิติด้านสิ่งแวดล้อม ได้แก่ สัดส่วนปริมาณขยะที่กำจัดถูกต้องต่อปริมาณขยะที่เกิดขึ้น การจัดหา น้ำประปาให้ประชาชนสามารถเข้าถึงได้ และการช่วยเหลือประชาชนที่ประสบภัยพิบัติ

จากนั้นจึงพัฒนาตัวชี้วัดด้านเศรษฐกิจและความมั่งคั่งเป็นลำดับที่ 2 มิติด้านความเป็นหุ้นส่วนพัฒนาเป็นลำดับ 3 มิติด้านเศรษฐกิจและความมั่งคั่งเป็นลำดับถัดไป และมิติด้านสันติภาพและยุติธรรมเป็นลำดับสุดท้าย

ผลการวิเคราะห์ตัวชี้วัดการพัฒนาจังหวัดสุรินทร์ โดยใช้วิธีการเปรียบเทียบค่าดัชนีระหว่างจังหวัดและการเปรียบเทียบค่าดัชนีระหว่างปี เพื่อวิเคราะห์ลำดับความสำคัญในการพัฒนาของ 34 ตัวชี้วัด สรุปได้ดังนี้

ตาราง 11 ลำดับความสำคัญของมิติการพัฒนาจังหวัดสุรินทร์

ลำดับความสำคัญ	ตัวชี้วัด	การพัฒนา
1	มิติการพัฒนาคน (ต่ำกว่าค่ากลาง,ต่ำกว่าปีที่ผ่านมา)	
	PP_01 สัดส่วนประชากรยากจน (ร้อยละ) *	ต้องพัฒนา
	PP_02 ทารกแรกเกิดที่มีน้ำหนักต่ำกว่าเกณฑ์ (ร้อยละ) *	ต้องพัฒนา
	PP_05 ประชากรที่เจ็บป่วยที่เป็นผู้ป่วยใน (ร้อยละ) *	ต้องพัฒนา
	PP_06 อัตราส่วนประชากรต่อแพทย์ (คน/แพทย์) *	ต้องพัฒนา
	PP_07 การเข้าเรียนมัธยมศึกษาตอนปลายและอาชีวศึกษา (ร้อยละ)	ต้องพัฒนา

ลำดับ ความสำคัญ	ตัวชี้วัด	การพัฒนา
	PP_08 จำนวนปีการศึกษาเฉลี่ยประชากรไทยอายุ 15 -59 (ปี)	ต้องพัฒนา
	PP_09 คะแนนเฉลี่ยการทดสอบ O -NET ระดับมัธยมศึกษาตอนปลาย (คะแนน)	ต้องพัฒนา
	PP_03 เด็ก 0 - 5 ปีที่มีพัฒนาการสมวัย (ร้อยละ)	มีการพัฒนาที่ดี
	PP_04 อัตราการคลอดมีชีพในหญิงอายุ 15 -19 ปี (ต่อประชากรหญิงอายุ 15 -19 ปีพันคน) *	มีการพัฒนาที่ดี
1	มิติด้านสิ่งแวดล้อม (ต่ำกว่าค่ากลาง,ต่ำกว่าปีที่ผ่านมา)	
	PN_02 สัดส่วนปริมาณขยะที่กำจัดถูกต้องต่อปริมาณขยะที่เกิดขึ้น (ร้อยละ)	ต้องพัฒนา
	PN_03 คริวเรือนที่เข้าถึงน้ำประปา (ร้อยละ)	ต้องพัฒนา
	PN_04 ประชากรที่ประสบภัยพิบัติ (ร้อยละ) *	ต้องพัฒนา
	PN_01 อัตราการเปลี่ยนแปลงของพื้นที่ป่าไม้ในจังหวัด (ร้อยละ)	มีการพัฒนาที่ดี
	PN_05 อัตราการร้องเรียนปัญหามลพิษ (เรื่องต่อประชากรแสนคน) *	มีการพัฒนาที่ดี
2	มิติเศรษฐกิจและความมั่งคั่ง (ต่ำกว่าค่ากลาง,สูงกว่าปีที่ผ่านมา)	
	PT_02 อัตราการเปลี่ยนแปลงของผลิตภัณฑ์จังหวัด (ร้อยละ)	ต้องพัฒนา
	PT_03 มูลค่าผลิตภัณฑ์จังหวัดเฉลี่ยต่อหัว (บาท/คน)	ต้องพัฒนา
	PT_04 อัตราการขยายตัวรายได้ท่องเที่ยว (ร้อยละ)	ต้องพัฒนา
	PT_05 อัตราการว่างงาน (ร้อยละ)	ต้องพัฒนา
	PT_06 อัตราส่วนหนี้เฉลี่ยต่อรายได้เฉลี่ยของครัวเรือน (เท่า) *	ต้องพัฒนา
	PT_07 ผลิตภาพแรงงาน (บาท/คน)	ต้องพัฒนา
	PT_08 แรงงานที่มีหลักประกันทางสังคม (ร้อยละ)	ต้องพัฒนา
	PT_10 หมู่บ้านที่ถนนสายหลักใช้การได้ตลอดปี (ร้อยละ)	ต้องพัฒนา
	PT_11 สัมประสิทธิ์ความไม่เสมอภาคของรายได้ *	ต้องพัฒนา
	PT_01 อัตราการเปลี่ยนแปลงของรายได้เฉลี่ยของเดือนของครัวเรือนในจังหวัด (ร้อยละ) *	มีการพัฒนาที่ดี
	PT_09 ครัวเรือนที่มีที่อยู่อาศัยใช้วัสดุคงทนและเป็นของตนเอง (ร้อยละ)	มีการพัฒนาที่ดี
2	มิติความเป็นหุ้นส่วนพัฒนา (ต่ำกว่าค่ากลาง,สูงกว่าปีที่ผ่านมา)	
	PS_01 ประชากรที่เข้าถึงอินเทอร์เน็ต (ร้อยละ)	ต้องพัฒนา
	PS_02 ภาษีที่ท้องถิ่นจัดเก็บได้ต่อรายได้รวมที่ไม่รวมเงินอุดหนุนและเงินอุดหนุนเฉพาะกิจ (ร้อยละ)	ต้องพัฒนา

ลำดับ ความสำคัญ	ตัวชี้วัด	การพัฒนา
	PS_03 ความสามารถในการเบิกจ่ายงบประมาณของจังหวัด (ร้อยละ)	มีการพัฒนาที่ดี
	PS_04 จำนวนองค์กรชุมชน (แห่งต่อประชากรแสนคน)	มีการพัฒนาที่ดี
3	มิติสันติภาพและยุติธรรม (สูงกว่าค่ากลาง, สูงกว่าปีที่ผ่านมา)	
	PC_03 จำนวนผู้เข้ารับการรักษาพยาบาล (ต่อแสนคน)	ต้องพัฒนา
	PC_04 จำนวนเจ้าหน้าที่ตำรวจ (ต่อแสนคน)	ต้องพัฒนา
	PC_01 การแจ้งความคดี ชีวิต ร่างกาย เพศ และคดีประทุษร้ายต่อทรัพย์สิน (รายต่อประชากรแสนคน)*	มีการพัฒนาที่ดี
	PC_02 จำนวนผู้ต้องหาคดีอาชญากรรม (ต่อแสนคน) *	มีการพัฒนาที่ดี
	PC_05 การฆ่าตัวตายสำเร็จ (รายต่อประชากรแสนคน) *	มีการพัฒนาที่ดี

บัญชีสถิติทางการที่เกี่ยวข้องกับการพัฒนาในระดับจังหวัด

บัญชีสถิติทางการที่เกี่ยวข้องกับการพัฒนาในระดับจังหวัด คือ บัญชีสถิติทางการจังหวัดสุรินทร์ ประกอบด้วย

- 3.1 บัญชีสถิติทางการตามประเด็นการพัฒนาจังหวัด
- 3.2 บัญชีสถิติทางการตามตัวชี้วัดการพัฒนาจังหวัด
- 3.3 บัญชีสถิติทางการตามประเด็นสำคัญ (Pain Point)

บัญชีสถิติทางการที่เกี่ยวข้องกับการพัฒนาในระดับจังหวัดจะประกอบด้วยชุดข้อมูลต่าง ๆ ที่สำคัญและจำเป็น ได้แก่ ชุดข้อมูลตามแผนพัฒนาจังหวัดฉบับปัจจุบัน นโยบายของผู้บริหารในจังหวัด ประเด็นสำคัญในพื้นที่ ตัวชี้วัดการพัฒนาระดับจังหวัดของสำนักงานสภาพัฒนาการเศรษฐกิจและสังคมแห่งชาติ (ก้นยายน 2566) เป้าหมายการพัฒนาที่ยั่งยืน เป็นต้น ซึ่งจังหวัดสุรินทร์มีบัญชีสถิติทางการที่เกี่ยวข้องกับการพัฒนาในระดับจังหวัด ดังนี้

3.1 บัญชีสถิติทางการตามประเด็นการพัฒนาจังหวัด

บัญชีสถิติทางการตามประเด็นการพัฒนาจังหวัด แสดงรายการสถิติทางการที่สำคัญและจำเป็นในการกำหนดนโยบาย ติดตาม และประเมินผลการดำเนินงานในระดับจังหวัด มีความสอดคล้องตามประเด็นการพัฒนาจังหวัดในแผนพัฒนาจังหวัดฉบับปัจจุบัน ซึ่งได้มีการทบทวนทุกปี เพื่อให้มีรายสถิติทางการที่ทันสมัยและสามารถตอบสนองการณการพัฒนาจังหวัดได้อย่างตรงเป้าหมาย วัตถุประสงค์ และตัวชี้วัดของแผนพัฒนาจังหวัด โดยประกอบด้วย

- ห่วงโซ่คุณค่า (VC)
- ปัจจัยแห่งความสำเร็จ (CSF)
- ตัวชี้วัด
- Official Statistics Identification (OS ID)
- รายการสถิติทางการ
- สถานะความพร้อมเผยแพร่ (Tier)
- หน่วยงานเจ้าของข้อมูล
- ระดับหน่วยงานเจ้าของข้อมูล
- หมายเหตุ

ในการจัดทำบัญชีสถิติทางการตามประเด็นการพัฒนาจังหวัดจะใช้ห่วงโซ่คุณค่าของประเทศไทย 140 เป้าหมายแผนแม่บทย่อย ภายใต้แผนแม่บทภายใต้ยุทธศาสตร์ชาติ (23 ประเด็น) เป็นกรอบในการ

วิเคราะห์ห่วงโซ่คุณค่าของประเด็นการพัฒนาจังหวัด เพื่อกำหนดรายการสถิติทางการที่สอดคล้องตามห่วงโซ่คุณค่าดังกล่าว ทำให้ได้บัญชีสถิติทางการที่สอดคล้องตามประเด็นการพัฒนาจังหวัด

3.1.1 บัญชีสถิติทางการที่สอดคล้องตามประเด็นการพัฒนาที่ 1 การพัฒนาและส่งเสริมเกษตรอินทรีย์อย่างครบวงจรและยั่งยืน

วัตถุประสงค์

1. เพื่อเพิ่มพื้นที่เกษตรอินทรีย์
2. เพื่อยกระดับสินค้าเกษตรให้ได้คุณภาพและมาตรฐานเกษตรอินทรีย์
3. เพื่อยกระดับสินค้าเกษตรอินทรีย์ให้ได้มาตรฐาน
4. เพื่อส่งเสริมการแปรรูปสินค้าเกษตรอินทรีย์
5. เพื่อเพิ่มช่องทางการจำหน่ายสินค้าเกษตรอินทรีย์

ตัวชี้วัด

1. จำนวนพื้นที่เกษตรอินทรีย์ที่เพิ่มขึ้น 4,000 ไร่
2. จำนวนสินค้าเกษตรอินทรีย์ที่ได้มาตรฐานเพิ่มขึ้น
3. จำนวนผลิตภัณฑ์การแปรรูปด้านการเกษตรอินทรีย์เพิ่มขึ้น
4. จำนวนช่องทางการจำหน่ายสินค้าเกษตรอินทรีย์เพิ่มขึ้น

ในการขับเคลื่อนประเด็นการพัฒนาที่ 1 การพัฒนาและส่งเสริมเกษตรอินทรีย์อย่างครบวงจรและยั่งยืน ได้มีการวิเคราะห์สถานการณ์ แนวโน้มการพัฒนาจังหวัดสุรินทร์ ซึ่งจำเป็นต้องมีบัญชีสถิติทางการที่ตอบประเด็นการพัฒนาดังกล่าว โดยการได้มาซึ่งบัญชีสถิติทางการจะเริ่มจากการวิเคราะห์ห่วงโซ่คุณค่าของประเทศ ไทย 140 เป้าหมายแผนแม่บทย่อย ภายใต้แผนแม่บทภายใต้ยุทธศาสตร์ชาติ (23 ประเด็น) ที่สอดคล้องกับประเด็นการพัฒนาที่ 1 ของแผนพัฒนาจังหวัดสุรินทร์ คือ ประเด็น 3 การเกษตร ประกอบด้วย

- แผนแม่บทย่อย : 3.2 เกษตรปลอดภัย

เป้าหมาย 030201 สินค้าเกษตรปลอดภัยมีมูลค่าเพิ่มขึ้น (GAP และเกษตรอินทรีย์)

จากนั้นจัดทำห่วงโซ่คุณค่า “การเกษตร” ดังภาพ 16 และสามารถวิเคราะห์ห่วงโซ่คุณค่าที่สอดคล้องกับแผนพัฒนาจังหวัดสุรินทร์ คือ ห่วงโซ่คุณค่า “การพัฒนาและส่งเสริมเกษตรอินทรีย์อย่างครบวงจรและยั่งยืน” ดังภาพ 17

ในการศึกษาแผนต่าง ๆ ที่เกี่ยวข้องกับห่วงโซ่คุณค่า โดยศึกษายุทธศาสตร์ กลยุทธ์ แนวทางการพัฒนา ตลอดจนตัวชี้วัดภายใต้แผนระดับ 3 เช่น ยุทธศาสตร์เกษตรและสหกรณ์ ระยะ 20 ปี แผนปฏิบัติการเกษตรอัจฉริยะ และแผนพัฒนาสถิติสาขาเกษตร ที่สอดคล้องกับปัจจัยสู่ความสำเร็จ พร้อมทั้งกำหนดรายการสถิติที่สำคัญและจำเป็น ทำให้ได้บัญชีสถิติทางการตามประเด็นการพัฒนาที่ 1 คือ บัญชีสถิติทางการ “การพัฒนาและส่งเสริมเกษตรอินทรีย์อย่างครบวงจรและยั่งยืน” ดังตาราง 12

ห่วงโซ่คุณค่า “การเกษตร”

1.เกษตรอัตลักษณ์พื้นถิ่น	2.เกษตรปลอดภัย	3. เกษตรชีวภาพ	4.เกษตรแปรรูป	5.เกษตรอัจฉริยะ	6.การพัฒนาระบบนิเวศการเกษตร
<p>เป้าหมาย 030101 สินค้าเกษตรอัตลักษณ์พื้นถิ่นมีมูลค่าเพิ่มขึ้น</p> <ul style="list-style-type: none"> ❖ การเพิ่มประสิทธิภาพการผลิต ❖ การสร้างมูลค่าเพิ่ม ❖ การตลาด <p>สภาพแวดล้อมที่เอื้อต่อสินค้าเกษตรอัตลักษณ์พื้นถิ่น</p>	<p>เป้าหมาย 030201 สินค้าเกษตรปลอดภัยมีมูลค่าเพิ่มขึ้น (GAP และเกษตรอินทรีย์)</p> <ul style="list-style-type: none"> ❖ ปัจจัยการผลิต ❖ การผลิต ❖ การสร้างมูลค่าเพิ่ม ❖ การตลาด ❖ สภาพแวดล้อมที่เอื้อต่อสินค้าเกษตรปลอดภัยมีมูลค่าเพิ่มขึ้น <p>เป้าหมาย 030202 ผลิตภัณฑ์เกษตรปลอดภัยของไทยได้รับการยอมรับด้านคุณภาพความปลอดภัยและคุณค่าทางโภชนาการสูงขึ้น</p> <ul style="list-style-type: none"> ❖ ระบบรับรองมาตรฐาน ❖ ความเชื่อมั่น ❖ การประชาสัมพันธ์ ❖ สภาพแวดล้อมที่เอื้อต่อผลิตภัณฑ์เกษตรปลอดภัยของไทยได้รับการยอมรับด้านคุณภาพความปลอดภัยและคุณค่าทางโภชนาการสูงขึ้น 	<p>เป้าหมาย 030301 สินค้าเกษตรชีวภาพมีมูลค่าเพิ่มขึ้น</p> <ul style="list-style-type: none"> ❖ การเพิ่มประสิทธิภาพการผลิต ❖ การสร้างมูลค่าเพิ่มและพัฒนาผลิตภัณฑ์ ❖ การตลาด ❖ สภาพแวดล้อมที่เอื้อต่อสินค้าเกษตรชีวภาพมีมูลค่าเพิ่มขึ้น <p>เป้าหมาย 030302 วิสาหกิจเกษตรฐานชีวภาพและภูมิปัญญาท้องถิ่นมีการจัดตั้งในทุกตำบลเพิ่มขึ้น</p> <ul style="list-style-type: none"> ❖ การสำรวจแหล่งทรัพยากรชีวภาพ ❖ การจัดตั้งบริหารจัดการ/วิสาหกิจ (เชิงพาณิชย์) ❖ การพัฒนาวิสาหกิจให้เข้มแข็งและยั่งยืน <p>สภาพแวดล้อมที่เอื้อต่อวิสาหกิจเกษตรฐานชีวภาพและภูมิปัญญาท้องถิ่นมีการจัดตั้งในทุกตำบลเพิ่มขึ้น</p>	<p>เป้าหมาย 030401 สินค้าเกษตรแปรรูปและผลิตภัณฑ์มีมูลค่าเพิ่มขึ้น</p> <ul style="list-style-type: none"> ❖ การรวมกลุ่ม ❖ วัตถุประสงค์ ❖ การแปรรูปสร้างมูลค่า/ ❖ การตลาด <p>สภาพแวดล้อมที่เอื้อต่อสินค้าเกษตรแปรรูปและผลิตภัณฑ์มีมูลค่าเพิ่มขึ้น</p>	<p>เป้าหมาย 030501 สินค้าที่ได้จากเทคโนโลยีสมัยใหม่อัจฉริยะมีมูลค่าเพิ่มขึ้น</p> <ul style="list-style-type: none"> ❖ การวิจัยและเทคโนโลยี ❖ การจัดทำแปลงสาธิตต้นแบบ ❖ การส่งเสริมขยายผลเกษตร/อัจฉริยะ ❖ ประสิทธิภาพการผลิต ❖ การตลาด ❖ สภาพแวดล้อมที่เอื้อต่อสินค้าที่ได้จากเทคโนโลยีสมัยใหม่/อัจฉริยะมีมูลค่าเพิ่มขึ้น <p>เป้าหมาย 030502 ผลผลิตต่อหน่วยของฟาร์มหรือแปลงที่มีการใช้เทคโนโลยีสมัยใหม่อัจฉริยะเพิ่มขึ้น</p> <ul style="list-style-type: none"> ❖ ปัจจัยการผลิต ❖ การพัฒนากระบวนการผลิต <p>สภาพแวดล้อมที่เอื้อต่อผลผลิตต่อหน่วยของฟาร์มหรือแปลงที่มีการใช้เทคโนโลยีสมัยใหม่อัจฉริยะเพิ่มขึ้น/</p>	<p>เป้าหมาย 030601 ประสิทธิภาพการผลิตสินค้าเกษตรต่อหน่วยมีการปรับตัวเพิ่มขึ้น</p> <ul style="list-style-type: none"> ❖ ปัจจัยการผลิต ❖ การเพิ่มประสิทธิภาพภาคการเกษตร ❖ การตลาด ❖ สภาพแวดล้อมที่เอื้อต่อประสิทธิภาพการผลิตสินค้าเกษตรต่อหน่วยมีการปรับตัวเพิ่มขึ้น <p>เป้าหมาย 030602 สถาบันเกษตรกร สหกรณ์ วิสาหกิจชุมชน และ) กลุ่มเป้าหมาย) ที่ขึ้นทะเบียนกับกระทรวงเกษตรและสหกรณ์มีความเข้มแข็งในระดับมาตรฐานเพิ่มขึ้น</p> <ul style="list-style-type: none"> ❖ สถาบันเกษตรกร สหกรณ์ วิสาหกิจชุมชน และกลุ่มเป้าหมาย(❖ การเพิ่มขีดความสามารถและยกระดับสถาบันเกษตรกร ❖ การตลาด <p>สภาพแวดล้อมที่เอื้อต่อสถาบันเกษตรกร (สหกรณ์ วิสาหกิจชุมชน และกลุ่มเป้าหมาย) ที่ขึ้นทะเบียนกับกระทรวงเกษตรและสหกรณ์มีความเข้มแข็งในระดับมาตรฐานเพิ่มขึ้น</p>

ภาพ 16 ห่วงโซ่คุณค่าการเกษตร

ห่วงโซ่คุณค่า (Value Chain) “การพัฒนาและส่งเสริมเกษตรกรอินทรีย์อย่างครบวงจรและยั่งยืน”

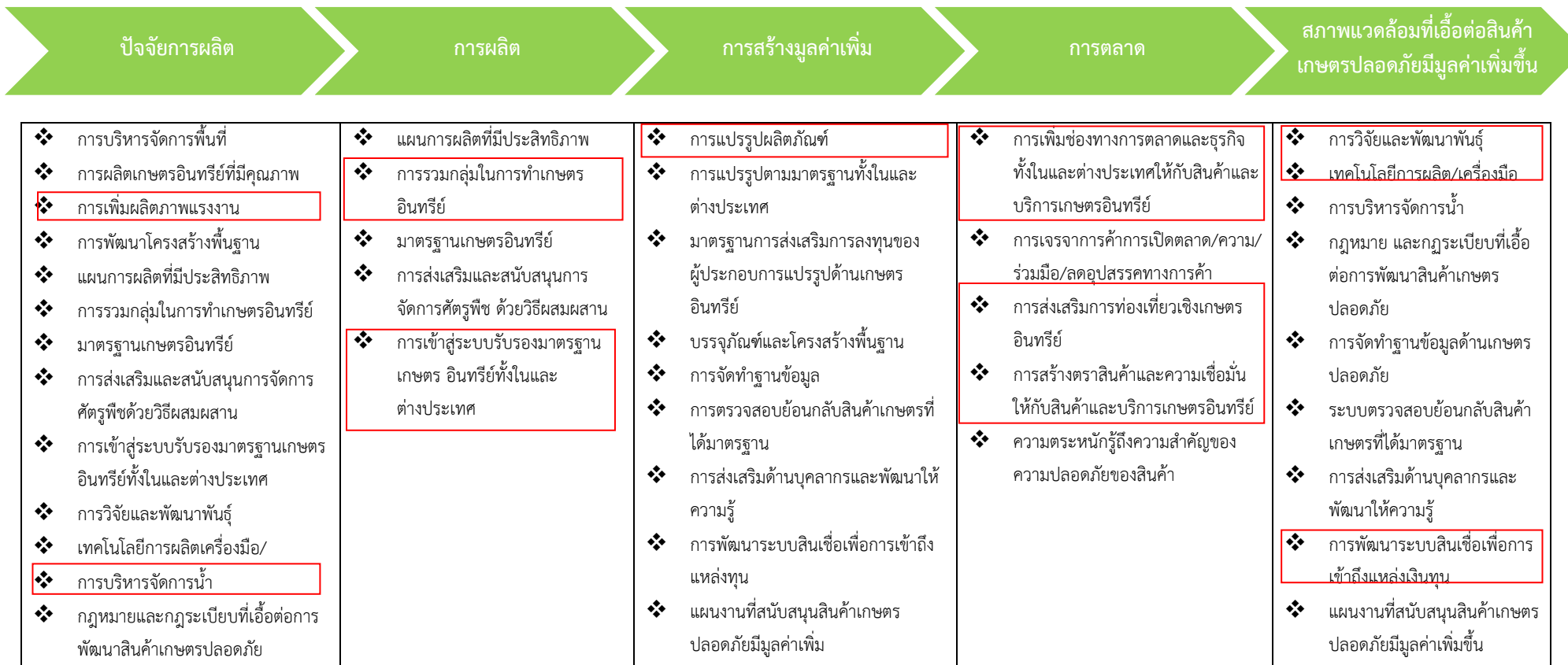

ภาพ 17 ห่วงโซ่คุณค่า (Value Chain) “การพัฒนาและส่งเสริมเกษตรกรอินทรีย์อย่างครบวงจรและยั่งยืน”

ตาราง 12 บัญชีสถิติทางการ“การพัฒนาและส่งเสริมเกษตรกรอินทรีย์อย่างครบวงจรและยั่งยืน

ห่วงโซ่คุณค่า (VC)	ปัจจัยแห่งความสำเร็จ (CSF)	ตัวชี้วัด	OS ID	รายการสถิติทางการ	สถานะความพร้อมเผยแพร่ (Tier)	หน่วยงานเจ้าของข้อมูล	ระดับหน่วยงานเจ้าของข้อมูล	หมายเหตุ
ปัจจัยการผลิต	การเพิ่มผลผลิตภาพของแรงงาน	จำนวนพื้นที่เกษตรกรอินทรีย์เพิ่มขึ้น	0031	เกษตรกรที่ทำเกษตรแบบผสมผสาน	Tier 1	สำนักงานเกษตรและสหกรณ์จังหวัดสุรินทร์	จังหวัด	
ปัจจัยการผลิต	การเพิ่มผลผลิตภาพของแรงงาน	จำนวนพื้นที่เกษตรกรอินทรีย์เพิ่มขึ้น	0032	เกษตรกรที่ทำเกษตรอินทรีย์	Tier 2 (มีหน่วยงานรับผิดชอบ)	กรมส่งเสริมการเกษตร	กรม	
ปัจจัยการผลิต	การเพิ่มผลผลิตภาพของแรงงาน	จำนวนพื้นที่เกษตรกรอินทรีย์เพิ่มขึ้น	0035	เกษตรกรผู้เพาะปลูกพืชเกษตรอินทรีย์	Tier 1	สำนักงานเกษตรและสหกรณ์จังหวัดสุรินทร์	จังหวัด	
ปัจจัยการผลิต	การเพิ่มผลผลิตภาพของแรงงาน	จำนวนพื้นที่เกษตรกรอินทรีย์เพิ่มขึ้น	0036	เกษตรกรผู้เพาะเลี้ยงสัตว์น้ำอินทรีย์	Tier 1	สำนักงานประมงจังหวัดสุรินทร์	จังหวัด	
ปัจจัยการผลิต	การเพิ่มผลผลิตภาพของแรงงาน	จำนวนพื้นที่เกษตรกรอินทรีย์เพิ่มขึ้น	0037	เกษตรกรผู้เลี้ยงไก่อินทรีย์	Tier 1	สำนักงานปศุสัตว์จังหวัดสุรินทร์	จังหวัด	
ปัจจัยการผลิต	การเพิ่มผลผลิตภาพของแรงงาน	จำนวนพื้นที่เกษตรกรอินทรีย์เพิ่มขึ้น	0039	เกษตรกรผู้ปลูกข้าว	Tier 2 (มีหน่วยงานรับผิดชอบ)	กรมส่งเสริมการเกษตร	กรม	
ปัจจัยการผลิต	การเพิ่มผลผลิตภาพของแรงงาน	จำนวนพื้นที่เกษตรกรอินทรีย์เพิ่มขึ้น	0040	เกษตรกรผู้ปลูกข้าวอินทรีย์	Tier 2 (มีหน่วยงานรับผิดชอบ)	กรมส่งเสริมการเกษตร	กรม	
ปัจจัยการผลิต	การเพิ่มผลผลิตภาพของแรงงาน	จำนวนพื้นที่เกษตรกรอินทรีย์เพิ่มขึ้น	0085	จำนวนเกษตรกร	Tier 2 (มีหน่วยงานรับผิดชอบ)	กรมส่งเสริมการเกษตร	กรม	

ห่วงโซ่คุณค่า (VC)	ปัจจัยแห่งความสำเร็จ (CSF)	ตัวชี้วัด	OS ID	รายการสถิติทางการ	สถานะความพร้อมเผยแพร่ (Tier)	หน่วยงานเจ้าของข้อมูล	ระดับหน่วยงานเจ้าของข้อมูล	หมายเหตุ
ปัจจัยการผลิต	การเพิ่มผลิตภาพของแรงงาน	จำนวนพื้นที่เกษตรอินทรีย์เพิ่มขึ้น	0122	ต้นทุนในการเลี้ยงไก่อินทรีย์สุรินทร์	Tier 1	สำนักงานปศุสัตว์จังหวัดสุรินทร์	จังหวัด	
ปัจจัยการผลิต	การเพิ่มผลิตภาพของแรงงาน	จำนวนพื้นที่เกษตรอินทรีย์เพิ่มขึ้น	0185	ผู้เข้าร่วมการอบรมการเลี้ยงไก่อินทรีย์	Tier 1	สำนักงานปศุสัตว์จังหวัดสุรินทร์	จังหวัด	
ปัจจัยการผลิต	การเพิ่มผลิตภาพของแรงงาน	จำนวนพื้นที่เกษตรอินทรีย์เพิ่มขึ้น	0186	ผู้เข้าร่วมการอบรมพัฒนาเกษตรกรอินทรีย์	Tier 1	สำนักงานเกษตรและสหกรณ์จังหวัดสุรินทร์	จังหวัด	
ปัจจัยการผลิต	การเพิ่มผลิตภาพของแรงงาน	จำนวนพื้นที่เกษตรอินทรีย์เพิ่มขึ้น	0233	พื้นที่เพาะปลูกพืชเกษตรอินทรีย์	Tier 1	สำนักงานเกษตรและสหกรณ์จังหวัดสุรินทร์	จังหวัด	
ปัจจัยการผลิต	การเพิ่มผลิตภาพของแรงงาน	จำนวนพื้นที่เกษตรอินทรีย์เพิ่มขึ้น	0234	พื้นที่เพาะเลี้ยงสัตว์น้ำอินทรีย์	Tier 1	สำนักงานประมงจังหวัดสุรินทร์	จังหวัด	
ปัจจัยการผลิต	การเพิ่มผลิตภาพของแรงงาน	จำนวนพื้นที่เกษตรอินทรีย์เพิ่มขึ้น	0318	หน่วยงานที่เข้ามาสนับสนุนเกษตรกรที่เพาะปลูกพืชเกษตรอินทรีย์	Tier 1	สำนักงานเกษตรและสหกรณ์จังหวัดสุรินทร์	จังหวัด	
ปัจจัยการผลิต	การเพิ่มผลิตภาพของแรงงาน	จำนวนพื้นที่เกษตรอินทรีย์เพิ่มขึ้น	0325	หลักสูตรการอบรมการพัฒนาเกษตรกรอินทรีย์	Tier 1	สำนักงานเกษตรและสหกรณ์จังหวัดสุรินทร์	จังหวัด	
ปัจจัยการผลิต	การเพิ่มผลิตภาพของแรงงาน	จำนวนพื้นที่เกษตรอินทรีย์เพิ่มขึ้น	0326	หลักสูตรการอบรมการเลี้ยงไก่อินทรีย์	Tier 1	สำนักงานปศุสัตว์จังหวัดสุรินทร์	จังหวัด	
ปัจจัยการผลิต	การบริหารจัดการน้ำ	จำนวนพื้นที่เกษตรอินทรีย์เพิ่มขึ้น	0113	จำนวนอ่างเก็บน้ำ	Tier 1	โครงการชลประทานสุรินทร์	จังหวัด	
ปัจจัยการผลิต	การบริหารจัดการน้ำ	จำนวนพื้นที่เกษตรอินทรีย์เพิ่มขึ้น	0156	ปริมาณการปล่อยน้ำสำหรับการเกษตร	Tier 2 (มีหน่วยงานรับผิดชอบ)	กรมชลประทาน	กรม	

ห่วงโซ่คุณค่า (VC)	ปัจจัยแห่งความสำเร็จ (CSF)	ตัวชี้วัด	OS ID	รายการสถิติทางการ	สถานะความพร้อมเผยแพร่ (Tier)	หน่วยงานเจ้าของข้อมูล	ระดับหน่วยงานเจ้าของข้อมูล	หมายเหตุ
ปัจจัยการผลิต	การบริหารจัดการน้ำ	จำนวนพื้นที่เกษตรอินทรีย์เพิ่มขึ้น	0165	ปริมาณความจุการจัดเก็บน้ำในอ่างเก็บน้ำทั้งสิ้น	Tier 2 (มีหน่วยงานรับผิดชอบ)	กรมชลประทาน	กรม	
ปัจจัยการผลิต	การบริหารจัดการน้ำ	จำนวนพื้นที่เกษตรอินทรีย์เพิ่มขึ้น	0166	ปริมาณความจุในการจัดเก็บน้ำในอ่างเก็บน้ำที่มีระบบ	Tier 2 (มีหน่วยงานรับผิดชอบ)	กรมชลประทาน	กรม	
ปัจจัยการผลิต	การบริหารจัดการน้ำ	จำนวนพื้นที่เกษตรอินทรีย์เพิ่มขึ้น	0167	ปริมาณความจุในการจัดเก็บน้ำในอ่างเก็บน้ำที่ไม่มีระบบ	Tier 2 (มีหน่วยงานรับผิดชอบ)	กรมชลประทาน	กรม	
ปัจจัยการผลิต	การบริหารจัดการน้ำ	จำนวนพื้นที่เกษตรอินทรีย์เพิ่มขึ้น	0169	ปริมาณน้ำในอ่างเก็บน้ำ	Tier 1	โครงการชลประทานสุรินทร์	จังหวัด	
ปัจจัยการผลิต	การบริหารจัดการน้ำ	จำนวนพื้นที่เกษตรอินทรีย์เพิ่มขึ้น	0170	ปริมาณน้ำฝน	Tier 1	สถานีอุตุนิยมวิทยาสุรินทร์	จังหวัด	
ปัจจัยการผลิต	การบริหารจัดการน้ำ	จำนวนพื้นที่เกษตรอินทรีย์เพิ่มขึ้น	0205	พื้นที่เขตสูบน้ำด้วยไฟฟ้า	Tier 2 (มีหน่วยงานรับผิดชอบ)	กรมชลประทาน	กรม	
ปัจจัยการผลิต	การบริหารจัดการน้ำ	จำนวนพื้นที่เกษตรอินทรีย์เพิ่มขึ้น	0344	อ่างเก็บน้ำที่มีระบบระบายน้ำล้นและระบบส่งน้ำ	Tier 1	โครงการชลประทานสุรินทร์	จังหวัด	
ปัจจัยการผลิต	การบริหารจัดการน้ำ	จำนวนพื้นที่เกษตรอินทรีย์เพิ่มขึ้น	0345	อ่างเก็บน้ำที่ไม่มีระบบระบายน้ำล้นและระบบส่งน้ำ	Tier 1	โครงการชลประทานสุรินทร์	จังหวัด	
การผลิต	การรวมกลุ่มในการทำเกษตรอินทรีย์	จำนวนพื้นที่เกษตรอินทรีย์เพิ่มขึ้น	0002	กลุ่ม/สถาบันเกษตรกรที่เข้มแข็ง	Tier 1	สำนักงานสหกรณ์จังหวัดสุรินทร์	จังหวัด	

ห่วงโซ่คุณค่า (VC)	ปัจจัยแห่งความสำเร็จ (CSF)	ตัวชี้วัด	OS ID	รายการสถิติทางการ	สถานะความพร้อมเผยแพร่ (Tier)	หน่วยงานเจ้าของข้อมูล	ระดับหน่วยงานเจ้าของข้อมูล	หมายเหตุ
การผลิต	การรวมกลุ่มในการทำเกษตรอินทรีย์	จำนวนพื้นที่เกษตรอินทรีย์เพิ่มขึ้น	0078	โครงการสนับสนุนเกษตรกรในเรื่องการจัดการศัตรูพืช	Tier 2 (มีหน่วยงานรับผิดชอบ)	กรมส่งเสริมการเกษตร	กรม	
การผลิต	การเข้าสู่ระบบรับรองมาตรฐานเกษตรอินทรีย์ ทั้งในและต่างประเทศ	จำนวนสินค้าเกษตรอินทรีย์ที่ได้มาตรฐานที่เพิ่มขึ้น	0029	เกษตรกรที่ได้รับการถ่ายทอดองค์ความรู้เพื่อเข้าสู่ระบบ GAP	Tier 2 (มีหน่วยงานรับผิดชอบ)	สำนักงานปลัดกระทรวงเกษตรและสหกรณ์	กรม	
การผลิต	การเข้าสู่ระบบรับรองมาตรฐานเกษตรอินทรีย์ ทั้งในและต่างประเทศ	จำนวนสินค้าเกษตรอินทรีย์ที่ได้มาตรฐานที่เพิ่มขึ้น	0033	เกษตรกรที่ผ่านการตรวจรับรอง GAP	Tier 2 (มีหน่วยงานรับผิดชอบ)	กรมการข้าว	กรม	
การสร้างมูลค่าเพิ่ม	การแปรรูปผลิตภัณฑ์	จำนวนผลิตภัณฑ์การแปรรูปด้านเกษตรอินทรีย์เพิ่มขึ้น	0001	กลุ่ม OTOP ที่แปรรูปผลิตภัณฑ์จากข้าว	Tier 2 (มีหน่วยงานรับผิดชอบ)	กรมการพัฒนาชุมชน	กรม	
การสร้างมูลค่าเพิ่ม	การแปรรูปผลิตภัณฑ์	จำนวนผลิตภัณฑ์การแปรรูปด้านเกษตรอินทรีย์เพิ่มขึ้น	0194	ผู้ประกอบการที่แปรรูปผลิตภัณฑ์จากข้าว	Tier 1	สำนักงานพัฒนาชุมชนจังหวัดสุรินทร์	จังหวัด	
การสร้างมูลค่าเพิ่ม	การแปรรูปผลิตภัณฑ์	จำนวนผลิตภัณฑ์การแปรรูปด้านเกษตรอินทรีย์เพิ่มขึ้น	0288	รายได้จากการขายไข่ไก่อินทรีย์	Tier 1	สำนักงานปศุสัตว์จังหวัดสุรินทร์	จังหวัด	
การสร้างมูลค่าเพิ่ม	การแปรรูปผลิตภัณฑ์	จำนวนผลิตภัณฑ์การแปรรูปด้านเกษตรอินทรีย์เพิ่มขึ้น	0291	รายได้จากการเพาะเลี้ยงสัตว์น้ำอินทรีย์	Tier 1	สำนักงานประมงจังหวัดสุรินทร์	จังหวัด	

ห่วงโซ่คุณค่า (VC)	ปัจจัยแห่งความสำเร็จ (CSF)	ตัวชี้วัด	OS ID	รายการสถิติทางการ	สถานะความพร้อมเผยแพร่ (Tier)	หน่วยงานเจ้าของข้อมูล	ระดับหน่วยงานเจ้าของข้อมูล	หมายเหตุ
การสร้างมูลค่าเพิ่ม	การแปรรูปผลิตภัณฑ์	จำนวนผลิตภัณฑ์การแปรรูปด้านเกษตรอินทรีย์เพิ่มขึ้น	0295	โรงงานแปรรูปผลิตภัณฑ์จากข้าว	Tier 1	สำนักงานอุตสาหกรรมจังหวัดสุรินทร์	จังหวัด	
การสร้างมูลค่าเพิ่ม	การแปรรูปผลิตภัณฑ์	จำนวนผลิตภัณฑ์การแปรรูปด้านเกษตรอินทรีย์เพิ่มขึ้น	0296	โรงสีข้าวชุมชน	Tier 2 (มีหน่วยงานรับผิดชอบ)	สำนักงานสหกรณ์จังหวัดสุรินทร์	จังหวัด	
การสร้างมูลค่าเพิ่ม	การแปรรูปผลิตภัณฑ์	จำนวนผลิตภัณฑ์การแปรรูปด้านเกษตรอินทรีย์เพิ่มขึ้น	0297	โรงสีข้าวชุมชน	Tier 2 (มีหน่วยงานรับผิดชอบ)	องค์กรปกครองส่วนท้องถิ่น	จังหวัด	
การสร้างมูลค่าเพิ่ม	การแปรรูปผลิตภัณฑ์	จำนวนผลิตภัณฑ์การแปรรูปด้านเกษตรอินทรีย์เพิ่มขึ้น	0298	โรงสีข้าวที่มีระบบการจัดการการสีข้าวเกษตรอินทรีย์แยกจากสีข้าวทั่วไป	Tier 2 (มีหน่วยงานรับผิดชอบ)	สำนักงานปลัดกระทรวงอุตสาหกรรม	กรม	
การสร้างมูลค่าเพิ่ม	การแปรรูปผลิตภัณฑ์	จำนวนผลิตภัณฑ์การแปรรูปด้านเกษตรอินทรีย์เพิ่มขึ้น	0299	โรงสีข้าวแยกตามกำลังการผลิต	Tier 1	สำนักงานอุตสาหกรรมจังหวัดสุรินทร์	จังหวัด	
การตลาด	การเพิ่มช่องทางการตลาดและธุรกิจทั้งในและต่างประเทศให้กับสินค้าและบริการเกษตรอินทรีย์	จำนวนช่องทางการจำหน่ายสินค้าเกษตรอินทรีย์เพิ่มขึ้น	0087	จำนวนโครงการด้านการประชาสัมพันธ์สินค้าการเกษตร	Tier 1	สำนักงานพาณิชย์จังหวัดสุรินทร์	จังหวัด	
การตลาด	การเพิ่มช่องทางการตลาดและธุรกิจทั้งในและต่างประเทศให้กับสินค้าและบริการเกษตรอินทรีย์	จำนวนช่องทางการจำหน่ายสินค้าเกษตรอินทรีย์เพิ่มขึ้น	0117	ช่องทาง/แหล่งจำหน่ายไข่ไก่อินทรีย์	Tier 1	สำนักงานปศุสัตว์จังหวัดสุรินทร์	จังหวัด	

ห่วงโซ่คุณค่า (VC)	ปัจจัยแห่งความสำเร็จ (CSF)	ตัวชี้วัด	OS ID	รายการสถิติทางการ	สถานะความพร้อมเผยแพร่ (Tier)	หน่วยงานเจ้าของข้อมูล	ระดับหน่วยงานเจ้าของข้อมูล	หมายเหตุ
การตลาด	การเพิ่มช่องทางการตลาดและธุรกิจทั้งในและต่างประเทศให้กับสินค้าและบริการเกษตรอินทรีย์	จำนวนช่องทางการจำหน่ายสินค้าเกษตรอินทรีย์เพิ่มขึ้น	0329	แหล่งจำหน่ายผลผลิตจากเกษตรกรอินทรีย์	Tier 1	สำนักงานพาณิชย์จังหวัดสุรินทร์	จังหวัด	
การตลาด	การส่งเสริมการท่องเที่ยวเชิงเกษตรอินทรีย์	จำนวนช่องทางการจำหน่ายสินค้าเกษตรอินทรีย์เพิ่มขึ้น	0145	นักท่องเที่ยวเชิงเกษตร	Tier 2 (มีหน่วยงานรับผิดชอบ)	กรมการพัฒนาชุมชน	กรม	
การตลาด	การส่งเสริมการท่องเที่ยวเชิงเกษตรอินทรีย์	จำนวนช่องทางการจำหน่ายสินค้าเกษตรอินทรีย์เพิ่มขึ้น	0146	นักท่องเที่ยวเชิงเกษตร	Tier 2 (มีหน่วยงานรับผิดชอบ)	กรมส่งเสริมการเกษตร	กรม	
การตลาด	การสร้างตราสินค้าและความเชื่อมั่นให้กับสินค้าและบริการเกษตรอินทรีย์	จำนวนผลิตภัณฑ์การแปรรูปด้านเกษตรอินทรีย์เพิ่มขึ้น	0014	การสร้างตราสินค้าและความเชื่อมั่นให้กับสินค้าและบริการเกษตรอินทรีย์	Tier 2 (มีหน่วยงานรับผิดชอบ)	สำนักงานปลัดกระทรวงพาณิชย์	กรม	
การตลาด	การสร้างตราสินค้าและความเชื่อมั่นให้กับสินค้าและบริการเกษตรอินทรีย์	จำนวนผลิตภัณฑ์การแปรรูปด้านเกษตรอินทรีย์เพิ่มขึ้น	0073	โครงการ/กิจกรรมที่สนับสนุนการจัดทำตราสินค้าที่ผลิตจากข้าว	Tier 2 (มีหน่วยงานรับผิดชอบ)	กรมส่งเสริมการเกษตร	กรม	
การตลาด	การสร้างตราสินค้าและความเชื่อมั่นให้กับสินค้าและบริการเกษตรอินทรีย์	จำนวนผลิตภัณฑ์การแปรรูปด้านเกษตรอินทรีย์เพิ่มขึ้น	0125	ตราสินค้าที่ผลิตจากข้าวหอมมะลิ	Tier 2 (มีหน่วยงานรับผิดชอบ)	กรมส่งเสริมการเกษตร	กรม	
การตลาด	การสร้างตราสินค้าและความเชื่อมั่นให้กับสินค้าและบริการเกษตรอินทรีย์	จำนวนผลิตภัณฑ์การแปรรูปด้านเกษตรอินทรีย์เพิ่มขึ้น	0126	ตราสินค้าที่ผลิตจากข้าวหอมมะลิ	Tier 2 (มีหน่วยงานรับผิดชอบ)	สำนักงานอุตสาหกรรมจังหวัดสุรินทร์	จังหวัด	

ห่วงโซ่คุณค่า (VC)	ปัจจัยแห่งความสำเร็จ (CSF)	ตัวชี้วัด	OS ID	รายการสถิติทางการ	สถานะความพร้อมเผยแพร่ (Tier)	หน่วยงานเจ้าของข้อมูล	ระดับหน่วยงานเจ้าของข้อมูล	หมายเหตุ
การตลาด	การสร้างตราสินค้าและความเชื่อมั่นให้กับสินค้าและบริการเกษตรอินทรีย์	จำนวนผลิตภัณฑ์การแปรรูปด้านเกษตรอินทรีย์เพิ่มขึ้น	0157	ปริมาณการส่งออกข้าวหอมมะลินทรีย์	Tier 1	สำนักงานพาณิชย์จังหวัดสุรินทร์	จังหวัด	
การตลาด	การสร้างตราสินค้าและความเชื่อมั่นให้กับสินค้าและบริการเกษตรอินทรีย์	จำนวนผลิตภัณฑ์การแปรรูปด้านเกษตรอินทรีย์เพิ่มขึ้น	0242	มูลค่าการส่งออกข้าวหอมมะลินทรีย์	Tier 1	สำนักงานพาณิชย์จังหวัดสุรินทร์	จังหวัด	
การตลาด	การสร้างตราสินค้าและความเชื่อมั่นให้กับสินค้าและบริการเกษตรอินทรีย์	จำนวนผลิตภัณฑ์การแปรรูปด้านเกษตรอินทรีย์เพิ่มขึ้น	0274	ราคา - ข้าวเปลือกหอมมะลิ	Tier 1	สำนักงานพาณิชย์จังหวัดสุรินทร์	จังหวัด	
การตลาด	การสร้างตราสินค้าและความเชื่อมั่นให้กับสินค้าและบริการเกษตรอินทรีย์	จำนวนผลิตภัณฑ์การแปรรูปด้านเกษตรอินทรีย์เพิ่มขึ้น	0275	ราคา - ข้าวสารหอมมะลิ	Tier 1	สำนักงานเกษตรและสหกรณ์จังหวัดสุรินทร์	จังหวัด	
การตลาด	การสร้างตราสินค้าและความเชื่อมั่นให้กับสินค้าและบริการเกษตรอินทรีย์	จำนวนผลิตภัณฑ์การแปรรูปด้านเกษตรอินทรีย์เพิ่มขึ้น	0276	ราคาข้าวเปลือกหอมมะลินทรีย์	Tier 1	สำนักงานพาณิชย์จังหวัดสุรินทร์	จังหวัด	
การตลาด	การสร้างตราสินค้าและความเชื่อมั่นให้กับสินค้าและบริการเกษตรอินทรีย์	จำนวนผลิตภัณฑ์การแปรรูปด้านเกษตรอินทรีย์เพิ่มขึ้น	0277	ราคาข้าวสารหอมมะลินทรีย์	Tier 1	สำนักงานพาณิชย์จังหวัดสุรินทร์	จังหวัด	
การตลาด	การสร้างตราสินค้าและความเชื่อมั่นให้กับสินค้าและบริการเกษตรอินทรีย์	จำนวนผลิตภัณฑ์การแปรรูปด้านเกษตรอินทรีย์เพิ่มขึ้น	0284	รายชื่อผลิตภัณฑ์ที่ได้จากข้าวหอมมะลิ	Tier 2 (มีหน่วยงานรับผิดชอบ)	สำนักงานพัฒนาชุมชนจังหวัดสุรินทร์	จังหวัด	

ห่วงโซ่คุณค่า (VC)	ปัจจัยแห่งความสำเร็จ (CSF)	ตัวชี้วัด	OS ID	รายการสถิติทางการ	สถานะความพร้อมเผยแพร่ (Tier)	หน่วยงานเจ้าของข้อมูล	ระดับหน่วยงานเจ้าของข้อมูล	หมายเหตุ
การตลาด	การสร้างตราสินค้าและความเชื่อมั่นให้กับสินค้าและบริการเกษตรอินทรีย์	จำนวนผลิตภัณฑ์การแปรรูปด้านเกษตรอินทรีย์เพิ่มขึ้น	0285	รายชื่อผลิตภัณฑ์ที่ได้จากข้าวหอมมะลิ	Tier 2 (มีหน่วยงานรับผิดชอบ)	สำนักงานอุตสาหกรรมจังหวัดสุรินทร์	จังหวัด	
การตลาด	การสร้างตราสินค้าและความเชื่อมั่นให้กับสินค้าและบริการเกษตรอินทรีย์	จำนวนผลิตภัณฑ์การแปรรูปด้านเกษตรอินทรีย์เพิ่มขึ้น	0286	รายชื่อผลิตภัณฑ์ที่ได้จากข้าวหอมมะลิอินทรีย์	Tier 2 (มีหน่วยงานรับผิดชอบ)	สำนักงานพัฒนาชุมชนจังหวัดสุรินทร์	จังหวัด	
การตลาด	การสร้างตราสินค้าและความเชื่อมั่นให้กับสินค้าและบริการเกษตรอินทรีย์	จำนวนผลิตภัณฑ์การแปรรูปด้านเกษตรอินทรีย์เพิ่มขึ้น	0287	รายชื่อผลิตภัณฑ์ที่ได้จากข้าวหอมมะลิอินทรีย์	Tier 2 (มีหน่วยงานรับผิดชอบ)	สำนักงานอุตสาหกรรมจังหวัดสุรินทร์	จังหวัด	
สภาพแวดล้อมที่เอื้อต่อสินค้าเกษตรปลอดภัยมีมูลค่าเพิ่มขึ้น	การวิจัยและพัฒนาพันธุ์	จำนวนสินค้าเกษตรอินทรีย์ที่ได้มาตรฐานที่เพิ่มขึ้น	0066	ความอุดมสมบูรณ์ของดิน	Tier 1	กรมพัฒนาที่ดิน	กรม	
สภาพแวดล้อมที่เอื้อต่อสินค้าเกษตรปลอดภัยมีมูลค่าเพิ่มขึ้น	การวิจัยและพัฒนาพันธุ์	จำนวนสินค้าเกษตรอินทรีย์ที่ได้มาตรฐานที่เพิ่มขึ้น	0074	โครงการ/งานวิจัยด้านข้าว	Tier 2 (มีหน่วยงานรับผิดชอบ)	กรมการข้าว	กรม	
สภาพแวดล้อมที่เอื้อต่อสินค้าเกษตรปลอดภัยมีมูลค่าเพิ่มขึ้น	การวิจัยและพัฒนาพันธุ์	จำนวนสินค้าเกษตรอินทรีย์ที่ได้มาตรฐานที่เพิ่มขึ้น	0116	ชนิดพืชที่เพาะปลูกแบบเกษตรอินทรีย์	Tier 1	สำนักงานเกษตรและสหกรณ์จังหวัดสุรินทร์	จังหวัด	
สภาพแวดล้อมที่เอื้อต่อสินค้าเกษตรปลอดภัยมีมูลค่าเพิ่มขึ้น	การวิจัยและพัฒนาพันธุ์	จำนวนสินค้าเกษตรอินทรีย์ที่ได้มาตรฐานที่เพิ่มขึ้น	0204	พื้นที่เกษตรโดยรวม	Tier 1	สำนักงานเกษตรจังหวัดสุรินทร์	จังหวัด	

ห่วงโซ่คุณค่า (VC)	ปัจจัยแห่งความสำเร็จ (CSF)	ตัวชี้วัด	OS ID	รายการสถิติทางการ	สถานะความพร้อมเผยแพร่ (Tier)	หน่วยงานเจ้าของข้อมูล	ระดับหน่วยงานเจ้าของข้อมูล	หมายเหตุ
สภาพแวดล้อมที่เอื้อต่อสินค้าเกษตรปลอดภัยมีมูลค่าเพิ่มขึ้น	การวิจัยและพัฒนาพันธุ์	จำนวนสินค้าเกษตรอินทรีย์ที่ได้มาตรฐานที่เพิ่มขึ้น	0208	พื้นที่จังหวัด	Tier 1	สำนักงานจังหวัดสุรินทร์	จังหวัด	
สภาพแวดล้อมที่เอื้อต่อสินค้าเกษตรปลอดภัยมีมูลค่าเพิ่มขึ้น	การวิจัยและพัฒนาพันธุ์	จำนวนสินค้าเกษตรอินทรีย์ที่ได้มาตรฐานที่เพิ่มขึ้น	0211	พื้นที่ที่ทำการเกษตรแบบผสมผสาน	Tier 1	สำนักงานเกษตรและสหกรณ์จังหวัดสุรินทร์	จังหวัด	
สภาพแวดล้อมที่เอื้อต่อสินค้าเกษตรปลอดภัยมีมูลค่าเพิ่มขึ้น	การวิจัยและพัฒนาพันธุ์	จำนวนสินค้าเกษตรอินทรีย์ที่ได้มาตรฐานที่เพิ่มขึ้น	0212	พื้นที่ที่ทำการเกษตรอินทรีย์	Tier 2 (มีหน่วยงานรับผิดชอบ)	กรมส่งเสริมการเกษตร	กรม	
สภาพแวดล้อมที่เอื้อต่อสินค้าเกษตรปลอดภัยมีมูลค่าเพิ่มขึ้น	การวิจัยและพัฒนาพันธุ์	จำนวนสินค้าเกษตรอินทรีย์ที่ได้มาตรฐานที่เพิ่มขึ้น	0215	พื้นที่ปลูกข้าว	Tier 1	สำนักงานเกษตรจังหวัดสุรินทร์	จังหวัด	
สภาพแวดล้อมที่เอื้อต่อสินค้าเกษตรปลอดภัยมีมูลค่าเพิ่มขึ้น	การวิจัยและพัฒนาพันธุ์	จำนวนสินค้าเกษตรอินทรีย์ที่ได้มาตรฐานที่เพิ่มขึ้น	0216	พื้นที่ปลูกข้าวทั้งหมดนอกเขตชลประทาน	Tier 2 (มีหน่วยงานรับผิดชอบ)	กรมส่งเสริมการเกษตร	กรม	
สภาพแวดล้อมที่เอื้อต่อสินค้าเกษตรปลอดภัยมีมูลค่าเพิ่มขึ้น	การวิจัยและพัฒนาพันธุ์	จำนวนสินค้าเกษตรอินทรีย์ที่ได้มาตรฐานที่เพิ่มขึ้น	0217	พื้นที่ปลูกข้าวทั้งหมดในเขตชลประทาน	Tier 2 (มีหน่วยงานรับผิดชอบ)	กรมชลประทาน	กรม	
สภาพแวดล้อมที่เอื้อต่อสินค้าเกษตรปลอดภัยมีมูลค่าเพิ่มขึ้น	การวิจัยและพัฒนาพันธุ์	จำนวนสินค้าเกษตรอินทรีย์ที่ได้มาตรฐานที่เพิ่มขึ้น	0218	พื้นที่ปลูกข้าวที่ได้รับความเสียหายจากภัยธรรมชาติ	Tier 2 (มีหน่วยงานรับผิดชอบ)	กรมส่งเสริมการเกษตร	กรม	

ห่วงโซ่คุณค่า (VC)	ปัจจัยแห่งความสำเร็จ (CSF)	ตัวชี้วัด	OS ID	รายการสถิติทางการ	สถานะความพร้อมเผยแพร่ (Tier)	หน่วยงานเจ้าของข้อมูล	ระดับหน่วยงานเจ้าของข้อมูล	หมายเหตุ
สภาพแวดล้อมที่เอื้อต่อสินค้าเกษตรปลอดภัยมีมูลค่าเพิ่มขึ้น	การวิจัยและพัฒนาพันธุ์	จำนวนสินค้าเกษตรอินทรีย์ที่ได้มาตรฐานที่เพิ่มขึ้น	0219	พื้นที่ปลูกข้าวนาปรัง	Tier 1	สำนักงานเกษตรจังหวัดสุรินทร์	จังหวัด	
สภาพแวดล้อมที่เอื้อต่อสินค้าเกษตรปลอดภัยมีมูลค่าเพิ่มขึ้น	การวิจัยและพัฒนาพันธุ์	จำนวนสินค้าเกษตรอินทรีย์ที่ได้มาตรฐานที่เพิ่มขึ้น	0220	พื้นที่ปลูกข้าวนาปี	Tier 1	สำนักงานเกษตรจังหวัดสุรินทร์	จังหวัด	
สภาพแวดล้อมที่เอื้อต่อสินค้าเกษตรปลอดภัยมีมูลค่าเพิ่มขึ้น	การวิจัยและพัฒนาพันธุ์	จำนวนสินค้าเกษตรอินทรีย์ที่ได้มาตรฐานที่เพิ่มขึ้น	0221	พื้นที่ปลูกข้าวหอมมะลินอกเขตชลประทาน	Tier 2 (มีหน่วยงานรับผิดชอบ)	กรมส่งเสริมการเกษตร	กรม	
สภาพแวดล้อมที่เอื้อต่อสินค้าเกษตรปลอดภัยมีมูลค่าเพิ่มขึ้น	การวิจัยและพัฒนาพันธุ์	จำนวนสินค้าเกษตรอินทรีย์ที่ได้มาตรฐานที่เพิ่มขึ้น	0222	พื้นที่ปลูกข้าวหอมมะลินาปรัง	Tier 2 (มีหน่วยงานรับผิดชอบ)	กรมส่งเสริมการเกษตร	กรม	
สภาพแวดล้อมที่เอื้อต่อสินค้าเกษตรปลอดภัยมีมูลค่าเพิ่มขึ้น	การวิจัยและพัฒนาพันธุ์	จำนวนสินค้าเกษตรอินทรีย์ที่ได้มาตรฐานที่เพิ่มขึ้น	0223	พื้นที่ปลูกข้าวหอมมะลินาปี	Tier 1	สำนักงานเกษตรจังหวัดสุรินทร์	จังหวัด	
สภาพแวดล้อมที่เอื้อต่อสินค้าเกษตรปลอดภัยมีมูลค่าเพิ่มขึ้น	การวิจัยและพัฒนาพันธุ์	จำนวนสินค้าเกษตรอินทรีย์ที่ได้มาตรฐานที่เพิ่มขึ้น	0224	พื้นที่ปลูกข้าวหอมมะลินเขตชลประทาน	Tier 2 (มีหน่วยงานรับผิดชอบ)	กรมชลประทาน	กรม	
สภาพแวดล้อมที่เอื้อต่อสินค้าเกษตรปลอดภัยมีมูลค่าเพิ่มขึ้น	การวิจัยและพัฒนาพันธุ์	จำนวนสินค้าเกษตรอินทรีย์ที่ได้มาตรฐานที่เพิ่มขึ้น	0225	พื้นที่ปลูกข้าวหอมมะลินทรีย์นาปรัง	Tier 2 (มีหน่วยงานรับผิดชอบ)	กรมส่งเสริมการเกษตร	กรม	

ห่วงโซ่คุณค่า (VC)	ปัจจัยแห่งความสำเร็จ (CSF)	ตัวชี้วัด	OS ID	รายการสถิติทางการ	สถานะความพร้อมเผยแพร่ (Tier)	หน่วยงานเจ้าของข้อมูล	ระดับหน่วยงานเจ้าของข้อมูล	หมายเหตุ
สภาพแวดล้อมที่เอื้อต่อสินค้าเกษตรปลอดภัยมีมูลค่าเพิ่มขึ้น	การวิจัยและพัฒนาพันธุ์	จำนวนสินค้าเกษตรอินทรีย์ที่ได้มาตรฐานที่เพิ่มขึ้น	0226	พื้นที่ปลูกข้าวหอมมะลิอินทรีย์นาปี	Tier 2 (มีหน่วยงานรับผิดชอบ)	กรมส่งเสริมการเกษตร	กรม	
สภาพแวดล้อมที่เอื้อต่อสินค้าเกษตรปลอดภัยมีมูลค่าเพิ่มขึ้น	การวิจัยและพัฒนาพันธุ์	จำนวนสินค้าเกษตรอินทรีย์ที่ได้มาตรฐานที่เพิ่มขึ้น	0227	พื้นที่ปลูกข้าวอินทรีย์นาปี	Tier 2 (มีหน่วยงานรับผิดชอบ)	กรมส่งเสริมการเกษตร	กรม	
สภาพแวดล้อมที่เอื้อต่อสินค้าเกษตรปลอดภัยมีมูลค่าเพิ่มขึ้น	การวิจัยและพัฒนาพันธุ์	จำนวนสินค้าเกษตรอินทรีย์ที่ได้มาตรฐานที่เพิ่มขึ้น	0232	พื้นที่ผลิตเมล็ดพันธุ์ข้าว	Tier 1	ศูนย์เมล็ดพันธุ์ข้าวสุรินทร์	จังหวัด	
สภาพแวดล้อมที่เอื้อต่อสินค้าเกษตรปลอดภัยมีมูลค่าเพิ่มขึ้น	การวิจัยและพัฒนาพันธุ์	จำนวนสินค้าเกษตรอินทรีย์ที่ได้มาตรฐานที่เพิ่มขึ้น	0248	รอบการปลูกข้าวนาปรัง	Tier 1	สำนักงานเกษตรจังหวัดสุรินทร์	จังหวัด	
สภาพแวดล้อมที่เอื้อต่อสินค้าเกษตรปลอดภัยมีมูลค่าเพิ่มขึ้น	การวิจัยและพัฒนาพันธุ์	จำนวนสินค้าเกษตรอินทรีย์ที่ได้มาตรฐานที่เพิ่มขึ้น	0249	รอบการปลูกข้าวนาปี	Tier 1	สำนักงานเกษตรจังหวัดสุรินทร์	จังหวัด	
สภาพแวดล้อมที่เอื้อต่อสินค้าเกษตรปลอดภัยมีมูลค่าเพิ่มขึ้น	การวิจัยและพัฒนาพันธุ์	จำนวนสินค้าเกษตรอินทรีย์ที่ได้มาตรฐานที่เพิ่มขึ้น	0256	ร้อยละของเมล็ดพันธุ์ข้าวทั้งสีนที่ผ่านมาตรฐานคุณภาพเมล็ดพันธุ์	Tier 1	กรมการข้าว	กรม	
สภาพแวดล้อมที่เอื้อต่อสินค้าเกษตรปลอดภัยมีมูลค่าเพิ่มขึ้น	การวิจัยและพัฒนาพันธุ์	จำนวนสินค้าเกษตรอินทรีย์ที่ได้มาตรฐานที่เพิ่มขึ้น	0278	ราคาเมล็ดพันธุ์ข้าวดอกมะลิ 105	Tier 1	ศูนย์เมล็ดพันธุ์ข้าวสุรินทร์	จังหวัด	

ห่วงโซ่คุณค่า (VC)	ปัจจัยแห่งความสำเร็จ (CSF)	ตัวชี้วัด	OS ID	รายการสถิติทางการ	สถานะความพร้อมเผยแพร่ (Tier)	หน่วยงานเจ้าของข้อมูล	ระดับหน่วยงานเจ้าของข้อมูล	หมายเหตุ
สภาพแวดล้อมที่เอื้อต่อสินค้าเกษตรปลอดภัยมีมูลค่าเพิ่มขึ้น	การวิจัยและพัฒนาพันธุ์	จำนวนสินค้าเกษตรอินทรีย์ที่ได้มาตรฐานที่เพิ่มขึ้น	0282	รายชื่อชนิดพันธุ์ข้าวนาปี	Tier 1	ศูนย์เมล็ดพันธุ์ข้าวสุรินทร์	จังหวัด	
สภาพแวดล้อมที่เอื้อต่อสินค้าเกษตรปลอดภัยมีมูลค่าเพิ่มขึ้น	การวิจัยและพัฒนาพันธุ์	จำนวนสินค้าเกษตรอินทรีย์ที่ได้มาตรฐานที่เพิ่มขึ้น	0319	หน่วยงานที่เข้ามาสนับสนุนในการเลี้ยงไก่อินทรีย์	Tier 1	สำนักงานปศุสัตว์จังหวัดสุรินทร์	จังหวัด	
สภาพแวดล้อมที่เอื้อต่อสินค้าเกษตรปลอดภัยมีมูลค่าเพิ่มขึ้น	เทคโนโลยีการผลิต/เครื่องมือ	จำนวนสินค้าเกษตรอินทรีย์ที่ได้มาตรฐานที่เพิ่มขึ้น	0010	การถ่ายทอดเทคโนโลยีการส่งเสริม พัฒนา สนับสนุนการปลูกข้าวอินทรีย์	Tier 2 (มีหน่วยงานรับผิดชอบ)	กรมการข้าว	กรม	
สภาพแวดล้อมที่เอื้อต่อสินค้าเกษตรปลอดภัยมีมูลค่าเพิ่มขึ้น	การพัฒนาระบบสินเชื่อเพื่อการเข้าแหล่งเงินทุน	จำนวนพื้นที่เกษตรอินทรีย์เพิ่มขึ้น	0083	เงินทุนหมุนเวียนที่ให้แก่สถาบันเกษตรกรและกลุ่มเกษตรกร	Tier 1	กรมส่งเสริมสหกรณ์	กรม	

3.1.2 บัญชีสถิติทางการที่สอดคล้องตามประเด็นการพัฒนานำที่ 2 การส่งเสริมและพัฒนา ศักยภาพการค้า การลงทุนการบริการ และเชื่อมโยงเศรษฐกิจชายแดน

วัตถุประสงค์ เพื่อพัฒนาขีดความสามารถในการสนับสนุนด้านการค้า การลงทุน การบริการ และเชื่อมโยงเศรษฐกิจชายแดน

ตัวชี้วัด

1. ผลสัมฤทธิ์มวลรวมของจังหวัด (นอกภาคการเกษตร) เพิ่มขึ้นร้อยละ 2
2. มูลค่าการค้าชายแดนเพิ่มขึ้น ร้อยละ 5

ในการขับเคลื่อนประเด็นการพัฒนานำที่ 2 การส่งเสริมและพัฒนา ศักยภาพการค้า การลงทุนการบริการ และเชื่อมโยงเศรษฐกิจชายแดน ได้มีการวิเคราะห์สถานการณ์ แนวโน้มการพัฒนาจังหวัดสุรินทร์ซึ่งจำเป็นต้องมีบัญชีสถิติทางการที่ตอบสนองประเด็นการพัฒนาดังกล่าว โดยการได้มาซึ่งบัญชีสถิติทางการจะเริ่มจากการวิเคราะห์ห่วงโซ่คุณค่าของประเทศไทย 140 เป้าหมายแผนแม่บทย่อย ภายใต้แผนแม่บทภายใต้ยุทธศาสตร์ชาติ (23 ประเด็น) ที่สอดคล้องกับประเด็นการพัฒนานำที่ 2 ของแผนพัฒนาจังหวัดสุรินทร์ คือ ประเด็น โครงสร้างพื้นฐานระบบโลจิสติกส์ และดิจิทัล และผู้ประกอบการและวิสาหกิจขนาดกลางและขนาดย่อมยุคใหม่ ประกอบด้วย

- แผนแม่บทย่อย : 7.1 โครงสร้างพื้นฐานด้านคมนาคมและระบบโลจิสติกส์

เป้าหมาย 070102 ประสิทธิภาพด้านโลจิสติกส์ระหว่างประเทศไทยดีขึ้น

- แผนแม่บทย่อย : 8.1 การสร้างความเข้มแข็งผู้ประกอบการอัจฉริยะ

เป้าหมาย 080102 ความสามารถในการแข่งขันด้านการใช้เครื่องมือและเทคโนโลยีดิจิทัล

ขึ้น

- แผนแม่บทย่อย : 8.3 สร้างโอกาสเข้าถึงตลาด

เป้าหมาย 080302 ความสามารถในการแข่งขันด้านการค้าระหว่างประเทศของประเทศไทย

ขึ้น

จากนั้นจัดทำห่วงโซ่คุณค่า “ผู้ประกอบการและวิสาหกิจขนาดกลางและขนาดย่อมยุคใหม่” ดังภาพ 18 และจัดทำห่วงโซ่คุณค่าที่ สอดคล้องกับแผนพัฒนาจังหวัดสุรินทร์ เรื่องการส่งเสริมและพัฒนา ศักยภาพการค้า การลงทุนการบริการ และเชื่อมโยงเศรษฐกิจชายแดน” ดังภาพ 19

ในการศึกษาแผนต่าง ๆ ที่เกี่ยวข้องกับห่วงโซ่คุณค่า โดยศึกษายุทธศาสตร์ กลยุทธ์ แนวทางการพัฒนา ตลอดจนตัวชี้วัดภายใต้แผนระดับ 3 เช่น แผนการส่งเสริม SME พ.ศ. 2564 – 2565 และแผนปฏิบัติการ ส่งเสริมวิสาหกิจขนาดกลางและขนาดย่อมรายสาขาอุตสาหกรรมที่สอดคล้องกับปัจจัยสู่ความสำเร็จ พร้อมทั้ง กำหนดรายการสถิติที่สำคัญและจำเป็น ทำให้ได้บัญชีสถิติทางการตามประเด็นการพัฒนานำที่ 2 คือ บัญชีสถิติ ทางการ “การส่งเสริมและพัฒนา ศักยภาพการค้า การลงทุนการบริการ และเชื่อมโยงเศรษฐกิจชายแดน” ดังตาราง 13

ห่วงโซ่คุณค่า “ผู้ประกอบการและวิสาหกิจขนาดกลางและขนาดย่อมยุคใหม่”

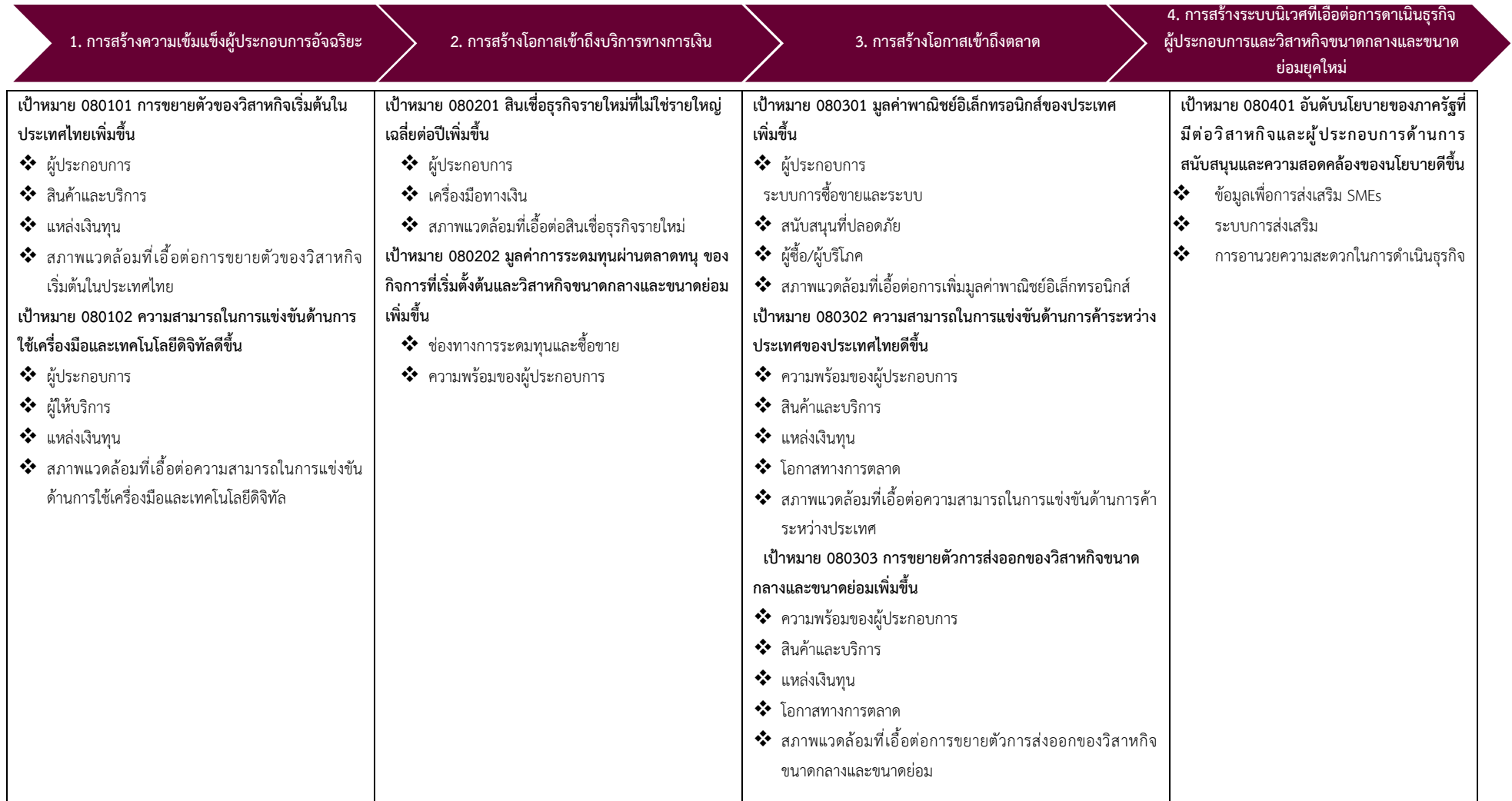

ภาพ 18 ห่วงโซ่คุณค่า (Value Chain) ผู้ประกอบการและวิสาหกิจขนาดกลางและขนาดย่อมยุคใหม่

ห่วงโซ่คุณค่า “การส่งเสริมและพัฒนาศักยภาพการค้าการลงทุน การบริการ และเชื่อมโยงเศรษฐกิจชายแดน”

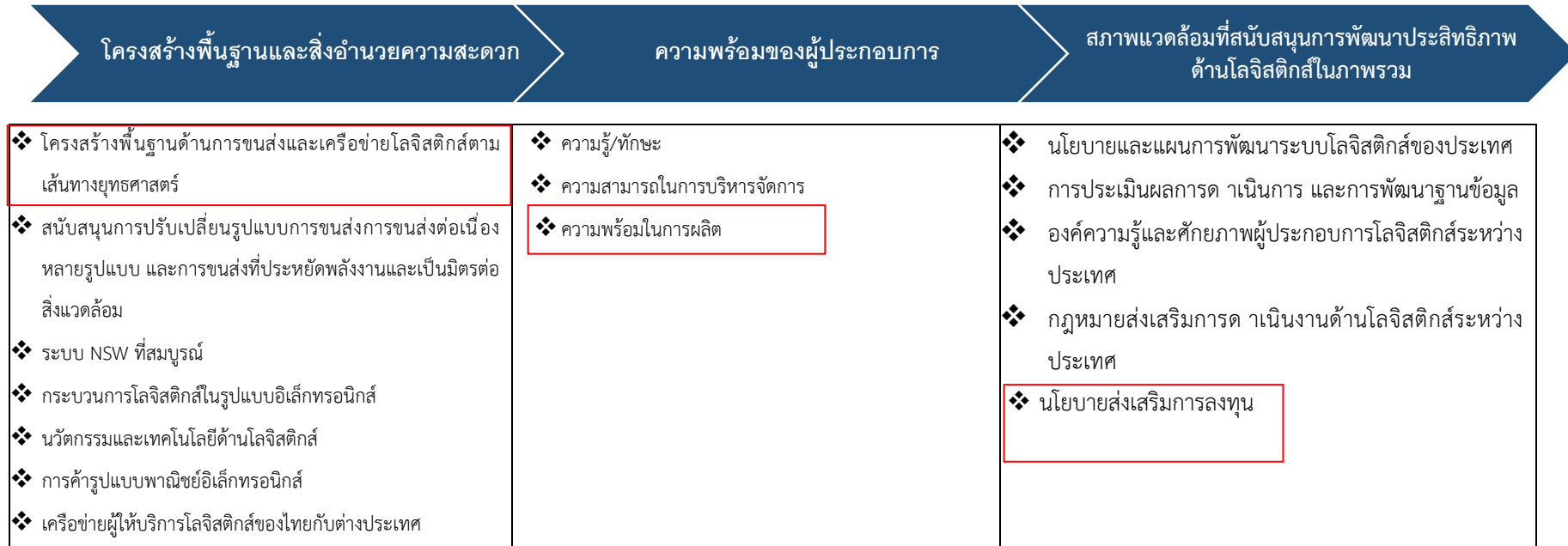

ภาพ 19 ห่วงโซ่คุณค่า (Value Chain) “การส่งเสริมและพัฒนาศักยภาพการค้าการลงทุน การบริการ และเชื่อมโยงเศรษฐกิจชายแดน”

ตาราง 13 บัญชีสถิติทางการ “การส่งเสริมและพัฒนาศักยภาพการการค้าการลงทุน การบริการ และเชื่อมโยงเศรษฐกิจชายแดน”

ห่วงโซ่คุณค่า (VC)	ปัจจัยแห่งความสำเร็จ (CSF)	ตัวชี้วัด	OS ID	รายการสถิติทางการ	สถานะความพร้อมเผยแพร่ (Tier)	หน่วยงานเจ้าของข้อมูล	ระดับหน่วยงานเจ้าของข้อมูล	หมายเหตุ
โครงสร้างพื้นฐานและสิ่งอำนวยความสะดวก	โครงสร้างพื้นฐานด้านการขนส่งและเครือข่ายโลจิสติกส์ตามเส้นทางยุทธศาสตร์	ร้อยละที่เพิ่มขึ้นของมูลค่าการค้าชายแดนเทียบกับค่าเฉลี่ยปีฐาน	0009	การซ่อมบำรุง-พัฒนาเส้นทางระหว่างจังหวัด	Tier 2 (มีหน่วยงานรับผิดชอบ)	กรมทางหลวงชนบท	กรม	
โครงสร้างพื้นฐานและสิ่งอำนวยความสะดวก	โครงสร้างพื้นฐานด้านการขนส่งและเครือข่ายโลจิสติกส์ตามเส้นทางยุทธศาสตร์	ร้อยละที่เพิ่มขึ้นของมูลค่าการค้าชายแดนเทียบกับค่าเฉลี่ยปีฐาน	0013	การสร้างขึ้นใหม่ของเส้นทางระหว่างจังหวัด	Tier 2 (มีหน่วยงานรับผิดชอบ)	กรมทางหลวงชนบท	กรม	
โครงสร้างพื้นฐานและสิ่งอำนวยความสะดวก	โครงสร้างพื้นฐานด้านการขนส่งและเครือข่ายโลจิสติกส์ตามเส้นทางยุทธศาสตร์	ร้อยละที่เพิ่มขึ้นของมูลค่าการค้าชายแดนเทียบกับค่าเฉลี่ยปีฐาน	0119	ด่านหรือช่องทางเชื่อมโยงระหว่างจังหวัด	Tier 1	ด่านตรวจคนเข้าเมืองสุรินทร์	จังหวัด	
โครงสร้างพื้นฐานและสิ่งอำนวยความสะดวก	โครงสร้างพื้นฐานด้านการขนส่งและเครือข่ายโลจิสติกส์ตามเส้นทางยุทธศาสตร์	ร้อยละที่เพิ่มขึ้นของมูลค่าการค้าชายแดนเทียบกับค่าเฉลี่ยปีฐาน	0247	รถยนต์รถบรรทุกที่ผ่านเข้า-ออก ด่าน	Tier 1	ด่านศุลกากรช่องจอม	จังหวัด	
โครงสร้างพื้นฐานและสิ่งอำนวยความสะดวก	โครงสร้างพื้นฐานด้านการขนส่งและเครือข่ายโลจิสติกส์ตามเส้นทางยุทธศาสตร์	ร้อยละที่เพิ่มขึ้นของมูลค่าการค้าชายแดนเทียบกับค่าเฉลี่ยปีฐาน	0259	ระยะทางของการซ่อมบำรุงพัฒนาเส้นทางระหว่างภาค	Tier 1	แขวงทางหลวงสุรินทร์	จังหวัด	
โครงสร้างพื้นฐานและสิ่งอำนวยความสะดวก	โครงสร้างพื้นฐานด้านการขนส่งและเครือข่ายโลจิสติกส์ตามเส้นทางยุทธศาสตร์	ร้อยละที่เพิ่มขึ้นของมูลค่าการค้าชายแดนเทียบกับค่าเฉลี่ยปีฐาน	0260	ระยะทางที่เชื่อมโยงระหว่างจังหวัด	Tier 1	แขวงทางหลวงชนบทสุรินทร์	จังหวัด	

ห่วงโซ่คุณค่า (VC)	ปัจจัยแห่งความสำเร็จ (CSF)	ตัวชี้วัด	OS ID	รายการสถิติทางการ	สถานะความพร้อมเผยแพร่ (Tier)	หน่วยงานเจ้าของข้อมูล	ระดับหน่วยงานเจ้าของข้อมูล	หมายเหตุ
โครงสร้างพื้นฐานและสิ่งอำนวยความสะดวก	โครงสร้างพื้นฐานด้านการขนส่งและเครือข่ายโลจิสติกส์ตามเส้นทางยุทธศาสตร์	ร้อยละที่เพิ่มขึ้นของมูลค่าการค้าชายแดนเทียบกับค่าเฉลี่ยปีฐาน	0261	ระยะทางที่เชื่อมโยงระหว่างภาค	Tier 1	แขวงทางหลวงสุรินทร์	จังหวัด	
โครงสร้างพื้นฐานและสิ่งอำนวยความสะดวก	โครงสร้างพื้นฐานด้านการขนส่งและเครือข่ายโลจิสติกส์ตามเส้นทางยุทธศาสตร์	ร้อยละที่เพิ่มขึ้นของมูลค่าการค้าชายแดนเทียบกับค่าเฉลี่ยปีฐาน	0264	ระยะทางที่สร้างขึ้นใหม่ของเส้นทางระหว่างจังหวัด	Tier 2 (มีหน่วยงานรับผิดชอบ)	กรมทางหลวงชนบท	กรม	
โครงสร้างพื้นฐานและสิ่งอำนวยความสะดวก	โครงสร้างพื้นฐานด้านการขนส่งและเครือข่ายโลจิสติกส์ตามเส้นทางยุทธศาสตร์	ร้อยละที่เพิ่มขึ้นของมูลค่าการค้าชายแดนเทียบกับค่าเฉลี่ยปีฐาน	0302	สถานีขนส่งผู้โดยสารภายในจังหวัด	Tier 1	สำนักงานขนส่งจังหวัดสุรินทร์	จังหวัด	
โครงสร้างพื้นฐานและสิ่งอำนวยความสะดวก	โครงสร้างพื้นฐานด้านการขนส่งและเครือข่ายโลจิสติกส์ตามเส้นทางยุทธศาสตร์	ร้อยละที่เพิ่มขึ้นของมูลค่าการค้าชายแดนเทียบกับค่าเฉลี่ยปีฐาน	0316	เส้นทางที่เชื่อมโยงระหว่างจังหวัด	Tier 1	แขวงทางหลวงชนบทสุรินทร์	จังหวัด	
โครงสร้างพื้นฐานและสิ่งอำนวยความสะดวก	โครงสร้างพื้นฐานด้านการขนส่งและเครือข่ายโลจิสติกส์ตามเส้นทางยุทธศาสตร์	ร้อยละที่เพิ่มขึ้นของมูลค่าการค้าชายแดนเทียบกับค่าเฉลี่ยปีฐาน	0317	เส้นทางที่เชื่อมโยงระหว่างภาค	Tier 1	แขวงทางหลวงสุรินทร์	จังหวัด	
ความพร้อมของผู้ประกอบการ	ความพร้อมในการผลิต	จำนวนผู้ประกอบการเพิ่มขึ้นต่อปี	0100	จำนวนผู้ประกอบการรายใหม่ที่จดทะเบียนนิติบุคคล	Tier 1	สำนักงานพาณิชย์จังหวัดสุรินทร์	จังหวัด	
ความพร้อมของผู้ประกอบการ	ความพร้อมในการผลิต	จำนวนผู้ประกอบการเพิ่มขึ้นต่อปี	0101	จำนวนผู้ประกอบการสะสมที่จดทะเบียนนิติบุคคล	Tier 1	สำนักงานพาณิชย์จังหวัดสุรินทร์	จังหวัด	
ความพร้อมของผู้ประกอบการ	ความพร้อมในการผลิต	จำนวนผู้ประกอบการเพิ่มขึ้นต่อปี	0133	ทุนจดทะเบียนนิติบุคคล	Tier 1	สำนักงานพาณิชย์จังหวัดสุรินทร์	จังหวัด	

ห่วงโซ่คุณค่า (VC)	ปัจจัยแห่งความสำเร็จ (CSF)	ตัวชี้วัด	OS ID	รายการสถิติทางการ	สถานะความพร้อมเผยแพร่ (Tier)	หน่วยงานเจ้าของข้อมูล	ระดับหน่วยงานเจ้าของข้อมูล	หมายเหตุ
ความพร้อมของผู้ประกอบการ	ความพร้อมในการผลิต	จำนวนผู้ประกอบการเพิ่มขึ้นต่อปี	0177	ผลิตภัณฑ์มวลรวมจังหวัด ณ ราคาประจำปี	Tier 1	สำนักงานสภาพัฒนาการเศรษฐกิจและสังคมแห่งชาติ	กรม	
ความพร้อมของผู้ประกอบการ	ความพร้อมในการผลิต	จำนวนผู้ประกอบการเพิ่มขึ้นต่อปี	0178	ผลิตภัณฑ์มวลรวมจังหวัดต่อคนต่อปี	Tier 1	สำนักงานสภาพัฒนาการเศรษฐกิจและสังคมแห่งชาติ	กรม	
ความพร้อมของผู้ประกอบการ	ความพร้อมในการผลิต	จำนวนผู้ประกอบการเพิ่มขึ้นต่อปี	0179	ผลิตภัณฑ์มวลรวมสาขาเกษตร	Tier 1	สำนักงานสภาพัฒนาการเศรษฐกิจและสังคมแห่งชาติ	กรม	
ความพร้อมของผู้ประกอบการ	ความพร้อมในการผลิต	จำนวนผู้ประกอบการเพิ่มขึ้นต่อปี	0180	ผลิตภัณฑ์มวลรวมสาขาขนส่ง สถานที่เก็บสินค้า และการคมนาคม	Tier 1	สำนักงานสภาพัฒนาการเศรษฐกิจและสังคมแห่งชาติ	กรม	
ความพร้อมของผู้ประกอบการ	ความพร้อมในการผลิต	จำนวนผู้ประกอบการเพิ่มขึ้นต่อปี	0181	ผลิตภัณฑ์มวลรวมสาขาอุตสาหกรรม	Tier 1	สำนักงานสภาพัฒนาการเศรษฐกิจและสังคมแห่งชาติ	กรม	
ความพร้อมของผู้ประกอบการ	ความพร้อมในการผลิต	จำนวนผู้ประกอบการเพิ่มขึ้นต่อปี	0241	มูลค่าการนำเข้าสินค้าผ่านด่าน	Tier 1	ด่านศุลกากรช่องจอม	จังหวัด	
ความพร้อมของผู้ประกอบการ	ความพร้อมในการผลิต	จำนวนผู้ประกอบการเพิ่มขึ้นต่อปี	0244	มูลค่าการส่งออกสินค้าผ่านด่าน	Tier 1	ด่านศุลกากรช่องจอม	จังหวัด	
สภาพแวดล้อมที่สนับสนุนการพัฒนาประสิทธิภาพด้านโลจิสติกส์ในภาพรวม	นโยบายส่งเสริมการลงทุน	ร้อยละที่เพิ่มขึ้นของมูลค่าการค้าชายแดนเทียบกับค่าเฉลี่ยปีฐาน	0077	โครงการเพื่อพัฒนาความมั่นคงตามแนวชายแดนของจังหวัด	Tier 2 (มีหน่วยงานรับผิดชอบ)	สำนักงานปลัดกระทรวงมหาดไทย	กรม	

ห่วงโซ่คุณค่า (VC)	ปัจจัยแห่งความสำเร็จ (CSF)	ตัวชี้วัด	OS ID	รายการสถิติทางการ	สถานะความพร้อมเผยแพร่ (Tier)	หน่วยงานเจ้าของข้อมูล	ระดับหน่วยงานเจ้าของข้อมูล	หมายเหตุ
สภาพแวดล้อมที่สนับสนุนการพัฒนาประสิทธิภาพด้านโลจิสติกส์ในภาพรวม	นโยบายส่งเสริมการลงทุน	ร้อยละที่เพิ่มขึ้นของมูลค่าการค้าชายแดนเทียบกับค่าเฉลี่ยปีฐาน	0081	งบประมาณที่ใช้ในโครงการเพื่อพัฒนาความมั่นคงตามแนวชายแดนของจังหวัด	Tier 2 (มีหน่วยงานรับผิดชอบ)	สำนักงานปลัดกระทรวงมหาดไทย	กรม	
สภาพแวดล้อมที่สนับสนุนการพัฒนาประสิทธิภาพด้านโลจิสติกส์ในภาพรวม	นโยบายส่งเสริมการลงทุน	ร้อยละที่เพิ่มขึ้นของมูลค่าการค้าชายแดนเทียบกับค่าเฉลี่ยปีฐาน	0094	จำนวนประชาชนตามสถิติที่เข้า-ออก ผ่านด่านตรวจคนเข้าเมือง	Tier 1	ด่านตรวจคนเข้าเมืองสุรินทร์	จังหวัด	

3.1.3 บัญชีสถิติทางการที่สอดคล้องตามประเด็นการพัฒนาที่ 3 การพัฒนาและยกระดับการ ท่องเที่ยววิถีสุรินทร์

วัตถุประสงค์

เพื่อพัฒนาและยกระดับการท่องเที่ยวสร้างรายได้เพิ่มขึ้น

ตัวชี้วัด

1. ร้อยละที่เพิ่มขึ้นของรายได้จากการท่องเที่ยว ร้อยละ 3
2. ร้อยละที่เพิ่มขึ้นของจำนวนนักท่องเที่ยว ร้อยละ 3

ในการขับเคลื่อนประเด็นการพัฒนาที่ 3 ของจังหวัดสุรินทร์ ได้มีการวิเคราะห์สถานการณ์ แนวโน้ม การพัฒนาจังหวัดสุรินทร์ซึ่งจำเป็นต้องมีบัญชีสถิติทางการที่ตอบประเด็นการพัฒนาดังกล่าว โดยการได้มาซึ่งบัญชี สถิติทางการจะเริ่มจากการวิเคราะห์ห่วงโซ่คุณค่าของประเทศไทย 140 เป้าหมายแผนแม่บทย่อย ภายใต้แผน แม่บทภายใต้ยุทธศาสตร์ชาติ (23 ประเด็น) ที่สอดคล้องกับประเด็นการพัฒนาที่ 2 ของแผนพัฒนาจังหวัดสุรินทร์ คือ ประเด็น การพัฒนาและส่งเสริมการท่องเที่ยววิถีชุมชน ประกอบด้วย

- แผนแม่บทย่อย : 5.1 การท่องเที่ยวเชิงสร้างสรรค์และวัฒนธรรม

เป้าหมาย 050101 รายได้จากการท่องเที่ยวเชิงสร้างสรรค์และวัฒนธรรมเพิ่มขึ้น

เป้าหมาย 050102 เมืองและชุมชนที่มีศักยภาพด้านการท่องเที่ยวสร้างสรรค์และวัฒนธรรม เพิ่มขึ้น

- แผนแม่บทย่อย : 5.6 การพัฒนาระบบนิเวศการท่องเที่ยว

เป้าหมาย 050602 โครงสร้างพื้นฐานเพื่อสนับสนุนการท่องเที่ยวมีคุณภาพและมาตรฐานดีขึ้น

เป้าหมาย 050603 การท่องเที่ยวอย่างมีความรับผิดชอบต่อสังคมและสิ่งแวดล้อมดีขึ้น

จากนั้นจัดทำห่วงโซ่คุณค่าที่สอดคล้องกับแผนพัฒนาจังหวัดสุรินทร์ เรื่องการพัฒนาและส่งเสริมการ ท่องเที่ยววิถีชุมชน” ดังภาพ 20

ในการศึกษาแผนต่าง ๆ ที่เกี่ยวข้องกับห่วงโซ่คุณค่า โดยศึกษายุทธศาสตร์ กลยุทธ์ แนวทางการพัฒนา ตลอดจนตัวชี้วัดภายใต้แผนระดับ ที่สอดคล้องกับปัจจัยสู่ความสำเร็จ พร้อมทั้งกำหนดรายการสถิติที่สำคัญและ จำเป็น ทำให้ได้บัญชีสถิติทางการตามประเด็นการพัฒนาที่ 2 คือ บัญชีสถิติทางการ “การพัฒนาและส่งเสริมการ ท่องเที่ยววิถีสุรินทร์” ดังตาราง 14

ห่วงโซ่คุณค่า (Value Chain) “การพัฒนาและส่งเสริมการท่องเที่ยววิถีชุมชน”

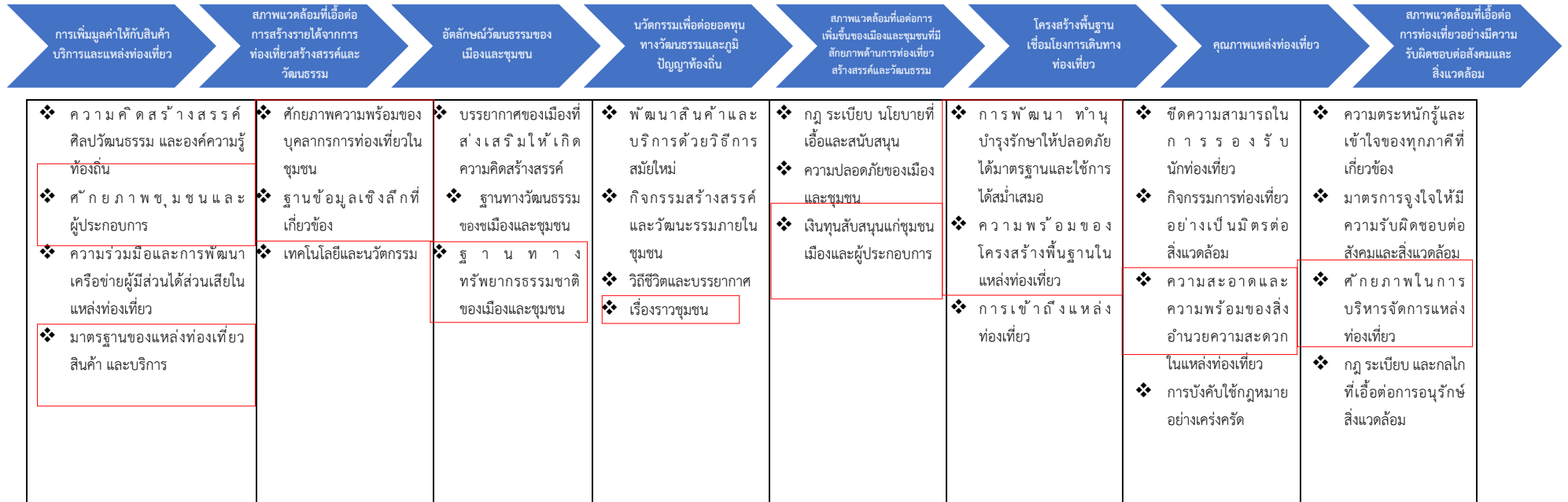

ภาพ 20 ห่วงโซ่คุณค่า (Value Chain) “การพัฒนาและส่งเสริมการท่องเที่ยววิถีชุมชน”

ตาราง 14 บัญชีสถิติทางการ “การพัฒนาและส่งเสริมการท่องเที่ยววิถีสุรินทร์”

หัวข้อคุณค่า (VC)	ปัจจัยแห่งความสำเร็จ (CSF)	ตัวชี้วัด	OS ID	รายการสถิติทางการ	สถานะความพร้อมเผยแพร่ (Tier)	หน่วยงานเจ้าของข้อมูล	ระดับหน่วยงานเจ้าของข้อมูล	หมายเหตุ
การเพิ่มมูลค่าให้กับสินค้าบริการและแหล่งท่องเที่ยว	ศักยภาพชุมชนและผู้ประกอบการ	ร้อยละที่เพิ่มขึ้นของจำนวนนักท่องเที่ยว	0003	กลุ่มของผู้ประกอบการด้านท่องเที่ยวและธุรกิจที่เกี่ยวข้อง	Tier 1	สำนักงานการท่องเที่ยวและกีฬาจังหวัดสุรินทร์	จังหวัด	
การเพิ่มมูลค่าให้กับสินค้าบริการและแหล่งท่องเที่ยว	ศักยภาพชุมชนและผู้ประกอบการ	ร้อยละที่เพิ่มขึ้นของจำนวนนักท่องเที่ยว	0281	รายงานการวิเคราะห์นักท่องเที่ยวกลุ่มเป้าหมายและประมาณการจำนวนนักท่องเที่ยวตามกลุ่มเป้าหมาย	Tier 1	กรมการท่องเที่ยว	กรม	
การเพิ่มมูลค่าให้กับสินค้าบริการและแหล่งท่องเที่ยว	ศักยภาพชุมชนและผู้ประกอบการ	ร้อยละที่เพิ่มขึ้นของจำนวนนักท่องเที่ยว	0293	เรื่องราวเชิงประสบการณ์และเอกลักษณ์การท่องเที่ยวเชิงประวัติศาสตร์ของสุรินทร์	Tier 2 (มีหน่วยงานรับผิดชอบ)	สำนักงานปลัดกระทรวงวัฒนธรรม	กรม	
การเพิ่มมูลค่าให้กับสินค้าบริการและแหล่งท่องเที่ยว	มาตรฐานของแหล่งท่องเที่ยว สินค้าและบริการ	ร้อยละที่เพิ่มขึ้นของรายได้จากการท่องเที่ยว	0108	จำนวนโรงแรม	Tier 1	ที่ทำการปกครองจังหวัดสุรินทร์	จังหวัด	
การเพิ่มมูลค่าให้กับสินค้าบริการและแหล่งท่องเที่ยว	มาตรฐานของแหล่งท่องเที่ยว สินค้าและบริการ	ร้อยละที่เพิ่มขึ้นของรายได้จากการท่องเที่ยว	0131	ที่พัก Guest-house	Tier 1	กรมการท่องเที่ยว	กรม	
การเพิ่มมูลค่าให้กับสินค้าบริการและแหล่งท่องเที่ยว	มาตรฐานของแหล่งท่องเที่ยว สินค้าและบริการ	ร้อยละที่เพิ่มขึ้นของรายได้จากการท่องเที่ยว	0132	ที่พัก Home stay	Tier 1	กรมการท่องเที่ยว	กรม	
การเพิ่มมูลค่าให้กับสินค้าบริการและแหล่งท่องเที่ยว	มาตรฐานของแหล่งท่องเที่ยว สินค้าและบริการ	ร้อยละที่เพิ่มขึ้นของรายได้จากการท่องเที่ยว	0134	ธุรกิจที่พัก Guest-house ที่ขอรับการรับรองมาตรฐาน	Tier 1	กรมการท่องเที่ยว	กรม	

หัวข้อคุณค่า (VC)	ปัจจัยแห่งความสำเร็จ (CSF)	ตัวชี้วัด	OS ID	รายการสถิติทางการ	สถานะความพร้อมเผยแพร่ (Tier)	หน่วยงานเจ้าของข้อมูล	ระดับหน่วยงานเจ้าของข้อมูล	หมายเหตุ
การเพิ่มมูลค่าให้กับสินค้าบริการและแหล่งท่องเที่ยว	มาตรฐานของแหล่งท่องเที่ยว สินค้าและบริการ	ร้อยละที่เพิ่มขึ้นของรายได้จากการท่องเที่ยว	0135	ธุรกิจที่พัก Guest-house ที่ได้รับการรับรองมาตรฐาน	Tier 1	กรมการท่องเที่ยว	กรม	
การเพิ่มมูลค่าให้กับสินค้าบริการและแหล่งท่องเที่ยว	มาตรฐานของแหล่งท่องเที่ยว สินค้าและบริการ	ร้อยละที่เพิ่มขึ้นของรายได้จากการท่องเที่ยว	0136	ธุรกิจที่พัก Home stay ที่ขอรับการรับรองมาตรฐาน	Tier 1	กรมการท่องเที่ยว	กรม	
การเพิ่มมูลค่าให้กับสินค้าบริการและแหล่งท่องเที่ยว	มาตรฐานของแหล่งท่องเที่ยว สินค้าและบริการ	ร้อยละที่เพิ่มขึ้นของรายได้จากการท่องเที่ยว	0137	ธุรกิจที่พัก Home stay ที่ได้รับการรับรองมาตรฐาน	Tier 1	กรมการท่องเที่ยว	กรม	
การเพิ่มมูลค่าให้กับสินค้าบริการและแหล่งท่องเที่ยว	มาตรฐานของแหล่งท่องเที่ยว สินค้าและบริการ	ร้อยละที่เพิ่มขึ้นของรายได้จากการท่องเที่ยว	0139	ธุรกิจบริการด้านการท่องเที่ยวทั้งสิ้นและที่ขอรับการรับรองมาตรฐาน	Tier 1	กรมการท่องเที่ยว	กรม	
การเพิ่มมูลค่าให้กับสินค้าบริการและแหล่งท่องเที่ยว	มาตรฐานของแหล่งท่องเที่ยว สินค้าและบริการ	ร้อยละที่เพิ่มขึ้นของรายได้จากการท่องเที่ยว	0140	ธุรกิจบริการด้านการท่องเที่ยวทั้งสิ้นและที่ได้รับการรับรองมาตรฐาน	Tier 1	กรมการท่องเที่ยว	กรม	
การเพิ่มมูลค่าให้กับสินค้าบริการและแหล่งท่องเที่ยว	มาตรฐานของแหล่งท่องเที่ยว สินค้าและบริการ	ร้อยละที่เพิ่มขึ้นของรายได้จากการท่องเที่ยว	0141	ธุรกิจโรงแรมที่ขอรับการรับรองมาตรฐาน	Tier 1	สำนักงานการท่องเที่ยวและกีฬาจังหวัดสุรินทร์	จังหวัด	
การเพิ่มมูลค่าให้กับสินค้าบริการและแหล่งท่องเที่ยว	มาตรฐานของแหล่งท่องเที่ยว สินค้าและบริการ	ร้อยละที่เพิ่มขึ้นของรายได้จากการท่องเที่ยว	0142	ธุรกิจโรงแรมที่ได้รับการรับรองมาตรฐาน	Tier 1	สำนักงานการท่องเที่ยวและกีฬาจังหวัดสุรินทร์	จังหวัด	
การเพิ่มมูลค่าให้กับสินค้าบริการและแหล่งท่องเที่ยว	มาตรฐานของแหล่งท่องเที่ยว สินค้าและบริการ	ร้อยละที่เพิ่มขึ้นของจำนวนนักท่องเที่ยว	0143	นักท่องเที่ยวของสุรินทร์ที่เพิ่มขึ้น	Tier 1	กรมการท่องเที่ยว	กรม	

หัวข้อคุณค่า (VC)	ปัจจัยแห่งความสำเร็จ (CSF)	ตัวชี้วัด	OS ID	รายการสถิติทางการ	สถานะความพร้อมเผยแพร่ (Tier)	หน่วยงานเจ้าของข้อมูล	ระดับหน่วยงานเจ้าของข้อมูล	หมายเหตุ
การเพิ่มมูลค่าให้กับสินค้าบริการและแหล่งท่องเที่ยว	มาตรฐานของแหล่งท่องเที่ยว สินค้าและบริการ	ร้อยละที่เพิ่มขึ้นของจำนวนนักท่องเที่ยว	0144	นักท่องเที่ยวจังหวัดสุรินทร์	Tier 1	กรมการท่องเที่ยว	กรม	
การเพิ่มมูลค่าให้กับสินค้าบริการและแหล่งท่องเที่ยว	มาตรฐานของแหล่งท่องเที่ยว สินค้าและบริการ	ร้อยละที่เพิ่มขึ้นของรายได้จากการท่องเที่ยว	0239	มัคคุเทศก์ท้องถิ่น/ผู้นำเที่ยวที่มีการขึ้นทะเบียนมัคคุเทศก์/ผู้นำเที่ยว	Tier 2 (มีหน่วยงานรับผิดชอบ)	กรมการปกครอง	กรม	
การเพิ่มมูลค่าให้กับสินค้าบริการและแหล่งท่องเที่ยว	มาตรฐานของแหล่งท่องเที่ยว สินค้าและบริการ	ร้อยละที่เพิ่มขึ้นของรายได้จากการท่องเที่ยว	0269	ระยะทางที่อยู่ในความรับผิดชอบที่ได้รับการซ่อมแซมหรือพัฒนา ขององค์การบริหารส่วนจังหวัด	Tier 1	องค์การบริหารส่วนจังหวัดสุรินทร์	จังหวัด	
การเพิ่มมูลค่าให้กับสินค้าบริการและแหล่งท่องเที่ยว	มาตรฐานของแหล่งท่องเที่ยว สินค้าและบริการ	ร้อยละที่เพิ่มขึ้นของรายได้จากการท่องเที่ยว	0272	ระยะเวลาการพำนักภายในจังหวัดของกลุ่มนักท่องเที่ยว	Tier 1	กรมการท่องเที่ยว	กรม	
การเพิ่มมูลค่าให้กับสินค้าบริการและแหล่งท่องเที่ยว	มาตรฐานของแหล่งท่องเที่ยว สินค้าและบริการ	ร้อยละที่เพิ่มขึ้นของรายได้จากการท่องเที่ยว	0283	รายชื่อประเภทของผู้ประกอบการด้านท่องเที่ยวและธุรกิจที่เกี่ยวข้องที่มีการรวมกลุ่มกัน	Tier 1	กรมการท่องเที่ยว	กรม	
การเพิ่มมูลค่าให้กับสินค้าบริการและแหล่งท่องเที่ยว	มาตรฐานของแหล่งท่องเที่ยว สินค้าและบริการ	ร้อยละที่เพิ่มขึ้นของรายได้จากการท่องเที่ยว	0289	รายได้จากการท่องเที่ยวของสุรินทร์	Tier 1	กรมการท่องเที่ยว	กรม	
การเพิ่มมูลค่าให้กับสินค้าบริการและแหล่งท่องเที่ยว	มาตรฐานของแหล่งท่องเที่ยว สินค้าและบริการ	ร้อยละที่เพิ่มขึ้นของรายได้จากการท่องเที่ยว	0307	สัดส่วนของงบประมาณที่ได้รับจัดสรรด้านการท่องเที่ยวของจังหวัด	Tier 1	สำนักงานจังหวัดสุรินทร์	จังหวัด	
สภาพแวดล้อมที่เอื้อต่อการสร้างรายได้จากการท่องเที่ยว สรรสร้างและวัฒนธรรม	ศักยภาพความพร้อมของบุคลากรการท่องเที่ยวในชุมชน	ร้อยละที่เพิ่มขึ้นของจำนวนนักท่องเที่ยว	0162	ปริมาณขยะที่ได้รับการกำจัดอย่างถูกวิธีต่อปี	Tier 1	สำนักงานส่งเสริมการปกครองส่วนท้องถิ่นจังหวัดสุรินทร์	จังหวัด	

หัวข้อคุณค่า (VC)	ปัจจัยแห่งความสำเร็จ (CSF)	ตัวชี้วัด	OS ID	รายการสถิติทางการ	สถานะความพร้อมเผยแพร่ (Tier)	หน่วยงานเจ้าของข้อมูล	ระดับหน่วยงานเจ้าของข้อมูล	หมายเหตุ
สภาพแวดล้อมที่เอื้อต่อการสร้างรายได้จากการท่องเที่ยว สร้างสรรค์และวัฒนธรรม	ศักยภาพความพร้อมของบุคลากรการท่องเที่ยวในชุมชน	ร้อยละที่เพิ่มขึ้นของจำนวนนักท่องเที่ยว	0238	มัคคุเทศก์ท้องถิ่น/ผู้นำเที่ยวที่ได้รับ การอบรม/พัฒนาให้มีความรอบรู้เกี่ยวกับวัฒนธรรมและประเพณีของ สุรินทร์และสามารถถ่ายทอดเป็น ภาษาต่างประเทศได้หลายภาษา	Tier 2 (มีหน่วยงานรับผิดชอบ)	กรมการปกครอง	กรม	
สภาพแวดล้อมที่เอื้อต่อการสร้างรายได้จากการท่องเที่ยว สร้างสรรค์และวัฒนธรรม	ฐานข้อมูลเชิงลึกที่เกี่ยวข้อง	ร้อยละที่เพิ่มขึ้นของจำนวนนักท่องเที่ยว	0048	ข้อมูลสารสนเทศเพื่อการท่องเที่ยวของจังหวัด	Tier 1	กรมการท่องเที่ยว	กรม	
สภาพแวดล้อมที่เอื้อต่อการสร้างรายได้จากการท่องเที่ยว สร้างสรรค์และวัฒนธรรม	ฐานข้อมูลเชิงลึกที่เกี่ยวข้อง	ร้อยละที่เพิ่มขึ้นของจำนวนนักท่องเที่ยว	0279	รายการท่องเที่ยวที่เป็นการเชื่อมโยงเส้นทาง(Routs) ท่องเที่ยวระหว่างจังหวัดสุรินทร์และจังหวัดอื่นๆ	Tier 1	กรมการท่องเที่ยว	กรม	
อัตลักษณ์วัฒนธรรมของเมืองและชุมชน	ฐานทางทรัพยากรธรรมชาติของเมืองและชุมชน	ร้อยละที่เพิ่มขึ้นของจำนวนนักท่องเที่ยว	0304	สวนสาธารณะ	Tier 2 (มีหน่วยงานรับผิดชอบ)	องค์การบริหารส่วนจังหวัดสุรินทร์	จังหวัด	
อัตลักษณ์วัฒนธรรมของเมืองและชุมชน	ฐานทางทรัพยากรธรรมชาติของเมืองและชุมชน	ร้อยละที่เพิ่มขึ้นของจำนวนนักท่องเที่ยว	0315	สินค้าของฝากและของที่ระลึกที่เป็นอัตลักษณ์ของสุรินทร์ได้รับการรับรองมาตรฐาน (เช่น OTOP 5 ดาว เป็นต้น)	Tier 2 (มีหน่วยงานรับผิดชอบ)	กรมการพัฒนาชุมชน	กรม	
นันทกรรมเพื่อต่อยอดทางวัฒนธรรมและภูมิปัญญา	เรื่องราวชุมชน	ร้อยละที่เพิ่มขึ้นของจำนวนนักท่องเที่ยว	0021	กิจกรรมของชุมชนเกี่ยวกับการสืบสานวัฒนธรรมประเพณีของสุรินทร์	Tier 2 (มีหน่วยงานรับผิดชอบ)	สำนักงานปลัดกระทรวงวัฒนธรรม	กรม	
นันทกรรมเพื่อต่อยอดทางวัฒนธรรมและภูมิปัญญา	เรื่องราวชุมชน	จำนวนนักท่องเที่ยวเพิ่มขึ้น	0111	จำนวนแหล่งเรียนรู้วัฒนธรรมชุมชน/ท้องถิ่น	Tier 2 (มีหน่วยงานรับผิดชอบ)	กรมการพัฒนาชุมชน	กรม	

หัวข้อคุณค่า (VC)	ปัจจัยแห่งความสำเร็จ (CSF)	ตัวชี้วัด	OS ID	รายการสถิติทางการ	สถานะความพร้อมเผยแพร่ (Tier)	หน่วยงานเจ้าของข้อมูล	ระดับหน่วยงานเจ้าของข้อมูล	หมายเหตุ
นวัตกรรมเพื่อต่อยอดทางวัฒนธรรมและภูมิปัญญา	เรื่องราวชุมชน	ร้อยละที่เพิ่มขึ้นของจำนวนนักท่องเที่ยว	0118	ชุมชนที่มีส่วนร่วมในการสืบสานและร่วมนำเสนอวัฒนธรรมประเพณี	Tier 1	สำนักงานวัฒนธรรมจังหวัดสุรินทร์	จังหวัด	
นวัตกรรมเพื่อต่อยอดทางวัฒนธรรมและภูมิปัญญา	เรื่องราวชุมชน	ร้อยละที่เพิ่มขึ้นของรายได้จากการท่องเที่ยว	0138	ธุรกิจบริการด้านการท่องเที่ยวเชิงประวัติศาสตร์ทั้งหมดที่ได้รับการสนับสนุนให้ขอรับการตรวจรับรองมาตรฐาน เช่น ร้านอาหาร ร้านค้า OTOP เป็นต้น	Tier 2 (มีหน่วยงานรับผิดชอบ)	กรมการพัฒนาชุมชน	กรม	
นวัตกรรมเพื่อต่อยอดทางวัฒนธรรมและภูมิปัญญา	เรื่องราวชุมชน	ร้อยละที่เพิ่มขึ้นของจำนวนนักท่องเที่ยว	0154	ปราชญ์ชาวบ้าน	Tier 2 (มีหน่วยงานรับผิดชอบ)	สำนักงานปลัดกระทรวงวัฒนธรรม	กรม	
นวัตกรรมเพื่อต่อยอดทางวัฒนธรรมและภูมิปัญญา	เรื่องราวชุมชน	ร้อยละที่เพิ่มขึ้นของจำนวนนักท่องเที่ยว	0155	ปราชญ์พื้นบ้านและภูมิปัญญาสาขาต่างๆได้รับการส่งเสริม สืบสานและสร้างสรรค์	Tier 2 (มีหน่วยงานรับผิดชอบ)	สำนักงานปลัดกระทรวงวัฒนธรรม	กรม	
นวัตกรรมเพื่อต่อยอดทางวัฒนธรรมและภูมิปัญญา	เรื่องราวชุมชน	ร้อยละที่เพิ่มขึ้นของจำนวนนักท่องเที่ยว	0290	รายได้จากการท่องเที่ยวของสุรินทร์ที่เพิ่มขึ้น	Tier 1	สำนักงานการท่องเที่ยวและกีฬาจังหวัดสุรินทร์	จังหวัด	
นวัตกรรมเพื่อต่อยอดทางวัฒนธรรมและภูมิปัญญา	เรื่องราวชุมชน	ร้อยละที่เพิ่มขึ้นของจำนวนนักท่องเที่ยว	0339	อัตราชุมชนที่มีส่วนร่วมในการสืบสานและร่วมนำเสนอวัฒนธรรมประเพณี	Tier 1	สำนักงานวัฒนธรรมจังหวัดสุรินทร์	จังหวัด	
สภาพแวดล้อมที่เอื้อต่อการเพิ่มขึ้นของเมืองและชุมชนที่มีศักยภาพด้านการท่องเที่ยว สรรสร้างและวัฒนธรรม	เงินทุนสนับสนุนแก่ชุมชนเมืองและผู้ประกอบการ	ร้อยละที่เพิ่มขึ้นของจำนวนนักท่องเที่ยว	0079	งบประมาณโครงการจังหวัดที่จัดสรร	Tier 1	สำนักงานจังหวัดสุรินทร์	จังหวัด	
สภาพแวดล้อมที่เอื้อต่อการเพิ่มขึ้นของเมืองและชุมชนที่มี	เงินทุนสนับสนุนแก่ชุมชนเมืองและผู้ประกอบการ	ร้อยละที่เพิ่มขึ้นของจำนวนนักท่องเที่ยว	0080	งบประมาณโครงการจังหวัดที่จัดสรรด้านการท่องเที่ยว	Tier 1	สำนักงานจังหวัดสุรินทร์	จังหวัด	

ห่วงโซ่คุณค่า (VC)	ปัจจัยแห่งความสำเร็จ (CSF)	ตัวชี้วัด	OS ID	รายการสถิติทางการ	สถานะความพร้อมเผยแพร่ (Tier)	หน่วยงานเจ้าของข้อมูล	ระดับหน่วยงานเจ้าของข้อมูล	หมายเหตุ
ศักยภาพด้านการท่องเที่ยว สร้างสรรค์และวัฒนธรรม								
สภาพแวดล้อมที่เอื้อต่อการ เพิ่มขึ้นของเมืองและชุมชนที่มี ศักยภาพด้านการท่องเที่ยว สร้างสรรค์และวัฒนธรรม	เงินทุนสนับสนุนแก่ ชุมชนเมืองและ ผู้ประกอบการ	ร้อยละที่เพิ่มขึ้นของ จำนวนนักท่องเที่ยว	0300	สถานที่ท่องเที่ยวที่ได้รับการจัดการ คุณภาพด้านสิ่งแวดล้อม	Tier 2 (มีหน่วยงาน รับผิดชอบ)	สำนักงานส่งเสริมการ ปกครองส่วนท้องถิ่น จังหวัดสุรินทร์	จังหวัด	
โครงสร้างพื้นฐาน เชื่อมโยง การเดินทางท่องเที่ยว	การพัฒนา ทำนุ บำรุงรักษาให้ ปลอดภัย ได้ มาตรฐานและใช้ การได้สม่ำเสมอ	จำนวนนักท่องเที่ยว เพิ่มขึ้น	0268	ระยะทางที่อยู่ในความรับผิดชอบ ขององค์การบริหารส่วนจังหวัด	Tier 1	องค์การบริหารส่วน จังหวัดสุรินทร์	จังหวัด	
โครงสร้างพื้นฐาน เชื่อมโยง การเดินทางท่องเที่ยว	การพัฒนา ทำนุ บำรุงรักษาให้ ปลอดภัย ได้ มาตรฐานและใช้ การได้สม่ำเสมอ	จำนวนนักท่องเที่ยว เพิ่มขึ้น	0270	ระยะทางที่อยู่ในความรับผิดชอบที่ ได้รับการซ่อมแซมหรือพัฒนา แขวง ทางหลวงชนบทสุรินทร์	Tier 2 (มีหน่วยงาน รับผิดชอบ)	กรมทางหลวงชนบท	กรม	
โครงสร้างพื้นฐาน เชื่อมโยง การเดินทางท่องเที่ยว	การพัฒนา ทำนุ บำรุงรักษาให้ ปลอดภัย ได้ มาตรฐานและใช้ การได้สม่ำเสมอ	จำนวนนักท่องเที่ยว เพิ่มขึ้น	0271	ระยะทางที่อยู่ในความรับผิดชอบที่ ได้รับการซ่อมแซมหรือพัฒนาของ แขวงทางหลวงจังหวัด	Tier 1	แขวงทางหลวงสุรินทร์	จังหวัด	
โครงสร้างพื้นฐาน เชื่อมโยง การเดินทางท่องเที่ยว	ความพร้อมของ โครงสร้างพื้นฐานใน แหล่งท่องเที่ยว	ร้อยละที่เพิ่มขึ้นของ จำนวนนักท่องเที่ยว	0076	โครงการพัฒนาโครงสร้างพื้นฐาน เส้นทางถนนภายในและระหว่าง จังหวัด	Tier 1	แขวงทางหลวงชนบท สุรินทร์	จังหวัด	

ห่วงโซ่คุณค่า (VC)	ปัจจัยแห่งความสำเร็จ (CSF)	ตัวชี้วัด	OS ID	รายการสถิติทางการ	สถานะความพร้อมเผยแพร่ (Tier)	หน่วยงานเจ้าของข้อมูล	ระดับหน่วยงานเจ้าของข้อมูล	หมายเหตุ
โครงสร้างพื้นฐาน เชื่อมโยงการเดินทางท่องเที่ยว	ความพร้อมของโครงสร้างพื้นฐานในแหล่งท่องเที่ยว	จำนวนนักท่องเที่ยวเพิ่มขึ้น	0253	ร้อยละของปริมาณขยะที่ได้รับการกำจัดอย่างถูกหลักสุขาภิบาล	Tier 1	สำนักงานทรัพยากรธรรมชาติและสิ่งแวดล้อมจังหวัดสุรินทร์	จังหวัด	
โครงสร้างพื้นฐาน เชื่อมโยงการเดินทางท่องเที่ยว	ความพร้อมของโครงสร้างพื้นฐานในแหล่งท่องเที่ยว	จำนวนนักท่องเที่ยวเพิ่มขึ้น	0262	ระยะทางที่สร้างขึ้นใหม่ แขวงทางหลวงชนบทสุรินทร์	Tier 2 (มีหน่วยงานรับผิดชอบ)	กรมทางหลวงชนบท	กรม	
โครงสร้างพื้นฐาน เชื่อมโยงการเดินทางท่องเที่ยว	ความพร้อมของโครงสร้างพื้นฐานในแหล่งท่องเที่ยว	จำนวนนักท่องเที่ยวเพิ่มขึ้น	0263	ระยะทางที่สร้างขึ้นใหม่ของแวงทางหลวงจังหวัด	Tier 1	แวงทางหลวงสุรินทร์	จังหวัด	
โครงสร้างพื้นฐาน เชื่อมโยงการเดินทางท่องเที่ยว	ความพร้อมของโครงสร้างพื้นฐานในแหล่งท่องเที่ยว	จำนวนนักท่องเที่ยวเพิ่มขึ้น	0265	ระยะทางที่สร้างขึ้นใหม่ขององค์การบริหารส่วนจังหวัด	Tier 1	องค์การบริหารส่วนจังหวัดสุรินทร์	จังหวัด	
โครงสร้างพื้นฐาน เชื่อมโยงการเดินทางท่องเที่ยว	ความพร้อมของโครงสร้างพื้นฐานในแหล่งท่องเที่ยว	จำนวนนักท่องเที่ยวเพิ่มขึ้น	0266	ระยะทางที่อยู่ในความรับผิดชอบของแวงทางหลวงจังหวัด	Tier 1	แวงทางหลวงสุรินทร์	จังหวัด	
โครงสร้างพื้นฐาน เชื่อมโยงการเดินทางท่องเที่ยว	ความพร้อมของโครงสร้างพื้นฐานในแหล่งท่องเที่ยว	จำนวนนักท่องเที่ยวเพิ่มขึ้น	0267	ระยะทางที่อยู่ในความรับผิดชอบของแวงทางหลวงชนบทจังหวัด	Tier 1	แวงทางหลวงชนบทสุรินทร์	จังหวัด	
โครงสร้างพื้นฐาน เชื่อมโยงการเดินทางท่องเที่ยว	ความพร้อมของโครงสร้างพื้นฐานในแหล่งท่องเที่ยว	ร้อยละที่เพิ่มขึ้นของจำนวนนักท่องเที่ยว	0273	ระยะเวลาการพำนักภายในจังหวัดของกลุ่มนักท่องเที่ยวเพิ่มขึ้น	Tier 1	สำนักงานการท่องเที่ยวและกีฬาจังหวัดสุรินทร์	จังหวัด	
โครงสร้างพื้นฐาน เชื่อมโยงการเดินทางท่องเที่ยว	ความพร้อมของโครงสร้างพื้นฐานในแหล่งท่องเที่ยว	ร้อยละที่เพิ่มขึ้นของจำนวนนักท่องเที่ยว	0330	แหล่งท่องเที่ยวทางธรรมชาติของจังหวัด	Tier 1	สำนักงานการท่องเที่ยวและกีฬาจังหวัดสุรินทร์	จังหวัด	

หัวข้อคุณค่า (VC)	ปัจจัยแห่งความสำเร็จ (CSF)	ตัวชี้วัด	OS ID	รายการสถิติทางการ	สถานะความพร้อมเผยแพร่ (Tier)	หน่วยงานเจ้าของข้อมูล	ระดับหน่วยงานเจ้าของข้อมูล	หมายเหตุ
โครงสร้างพื้นฐาน เชื่อมโยงการเดินทางท่องเที่ยว	ความพร้อมของโครงสร้างพื้นฐานในแหล่งท่องเที่ยว	ร้อยละที่เพิ่มขึ้นของจำนวนนักท่องเที่ยว	0331	แหล่งท่องเที่ยวที่ได้รับการพัฒนาและปรับปรุงเพื่อรองรับนักท่องเที่ยว	Tier 1	สำนักงานการท่องเที่ยวและกีฬาจังหวัดสุรินทร์	จังหวัด	
คุณภาพแหล่งท่องเที่ยว	ความสะอาดและความพร้อมของสิ่งอำนวยความสะดวกในแหล่งท่องเที่ยว	ร้อยละที่เพิ่มขึ้นของจำนวนนักท่องเที่ยว	0160	ปริมาณขยะที่เกิดขึ้นในแหล่งท่องเที่ยวทั้งหมด	Tier 2 (มีหน่วยงานรับผิดชอบ)	องค์กรปกครองส่วนท้องถิ่น	จังหวัด	
คุณภาพแหล่งท่องเที่ยว	ความสะอาดและความพร้อมของสิ่งอำนวยความสะดวกในแหล่งท่องเที่ยว	ร้อยละที่เพิ่มขึ้นของจำนวนนักท่องเที่ยว	0161	ปริมาณขยะที่ได้รับการกำจัดโดยเฉลี่ยต่อปี	Tier 1	สำนักงานส่งเสริมการปกครองส่วนท้องถิ่นจังหวัดสุรินทร์	จังหวัด	
คุณภาพแหล่งท่องเที่ยว	ความสะอาดและความพร้อมของสิ่งอำนวยความสะดวกในแหล่งท่องเที่ยว	ร้อยละที่เพิ่มขึ้นของจำนวนนักท่องเที่ยว	0246	มูลค่าสินค้าของฝากและของที่ระลึกที่เป็นอัตลักษณ์ของสุรินทร์	Tier 2 (มีหน่วยงานรับผิดชอบ)	กรมการพัฒนาชุมชน	กรม	
สภาพแวดล้อมที่เอื้อต่อการท่องเที่ยวอย่างมีความรับผิดชอบต่อสังคมและสิ่งแวดล้อม	ศักยภาพในการบริหารจัดการแหล่งท่องเที่ยว	ร้อยละที่เพิ่มขึ้นของจำนวนนักท่องเที่ยว	0147	บุคลากรที่มีศักยภาพในกิจกรรมด้านการท่องเที่ยวเชิงประวัติศาสตร์	Tier 1	พิพิธภัณฑ์สถานแห่งชาติ สุรินทร์	จังหวัด	

3.1.4 บัญชีสถิติทางการที่สอดคล้องตามประเด็นการพัฒนาดังกล่าว การบริหารจัดการ ทรัพยากรธรรมชาติและสิ่งแวดล้อมอย่างยั่งยืน

วัตถุประสงค์

1. เพื่อเพิ่มพื้นที่ป่าไม้ พื้นที่เขียว การบริหารจัดการน้ำ และรักษาสิ่งแวดล้อมให้สมดุล
2. เพื่อส่งเสริมการมีส่วนร่วมของประชาชนและเครือข่ายในการรักษาทรัพยากรธรรมชาติและสิ่งแวดล้อม
3. เพื่อส่งเสริมการใช้พลังงานทางเลือก

ตัวชี้วัด

1. จำนวนพื้นที่ป่าไม้และพื้นที่สีเขียวเพิ่มขึ้น 3,000 ไร่
2. ร้อยละของขยะมูลฝอยชุมชนได้รับการกำจัดอย่างถูกต้อง เพิ่มขึ้น (ร้อยละ 80)
3. จำนวนชุมชน/หน่วยงานที่ใช้พลังงานทางเลือกเพิ่มขึ้น ร้อยละ 5
4. ปริมาณการกักเก็บน้ำเพิ่มขึ้น

ของจังหวัดสุรินทร์ ได้มีการวิเคราะห์สถานการณ์ แนวโน้มการพัฒนาจังหวัดสุรินทร์ซึ่งจำเป็นต้องมีบัญชีสถิติทางการที่ตอบประเด็นการพัฒนาดังกล่าว โดยการได้มาซึ่งบัญชีสถิติทางการจะเริ่มจากการวิเคราะห์ห่วงโซ่คุณค่าของประเทศไทย 140 เป้าหมายแผนแม่บทย่อย ภายใต้แผนแม่บทภายใต้ยุทธศาสตร์ชาติ (23 ประเด็น) ที่สอดคล้องกับประเด็นการพัฒนาดังกล่าว ของแผนพัฒนาจังหวัดสุรินทร์ คือ ประเด็น การบริหารจัดการทรัพยากรธรรมชาติและสิ่งแวดล้อมอย่างยั่งยืน ประกอบด้วย

- แผนแม่บทย่อย : 18.1 การสร้างการเติบโตอย่างยั่งยืนบนสังคมเศรษฐกิจสีเขียว
เป้าหมาย 180102 พื้นที่สีเขียวทุกประเภทเพิ่มขึ้น
เป้าหมาย 180301 การปล่อยก๊าซเรือนกระจกของประเทศไทยลดลง
- แผนแม่บทย่อย : 18.4 การจัดการมลพิษที่มีผลกระทบต่อสิ่งแวดล้อม และสารเคมีในภาคเกษตรทั้งระบบให้เป็นไปตามมาตรฐานสากล
เป้าหมาย 180403 การจัดการขยะมูลฝอย มูลฝอยติดเชื้อของเสียอันตรายสารเคมีในภาคเกษตรและการอุตสาหกรรม มีประสิทธิภาพมากขึ้น

จากนั้นจัดทำห่วงโซ่คุณค่าที่สอดคล้องกับแผนพัฒนาจังหวัดสุรินทร์ เรื่องการบริหารจัดการทรัพยากรธรรมชาติและสิ่งแวดล้อมอย่างยั่งยืน” ดังภาพ 21

ในการศึกษาแผนต่าง ๆ ที่เกี่ยวข้องเกี่ยวกับห่วงโซ่คุณค่า โดยศึกษายุทธศาสตร์ กลยุทธ์ แนวทางการพัฒนา ตลอดจนตัวชี้วัดภายใต้แผนระดับ 3 ที่สอดคล้องกับปัจจัยสู่ความสำเร็จ พร้อมทั้งกำหนดรายการสถิติที่สำคัญและจำเป็น ทำให้ได้บัญชีสถิติทางการตามประเด็นการพัฒนาดังกล่าว คือ บัญชีสถิติทางการ “การบริหารจัดการทรัพยากรธรรมชาติและสิ่งแวดล้อมอย่างยั่งยืน” ดังตาราง 15

ห่วงโซ่คุณค่า (Value Chain) “การบริหารจัดการทรัพยากรธรรมชาติและสิ่งแวดล้อมอย่างยั่งยืน

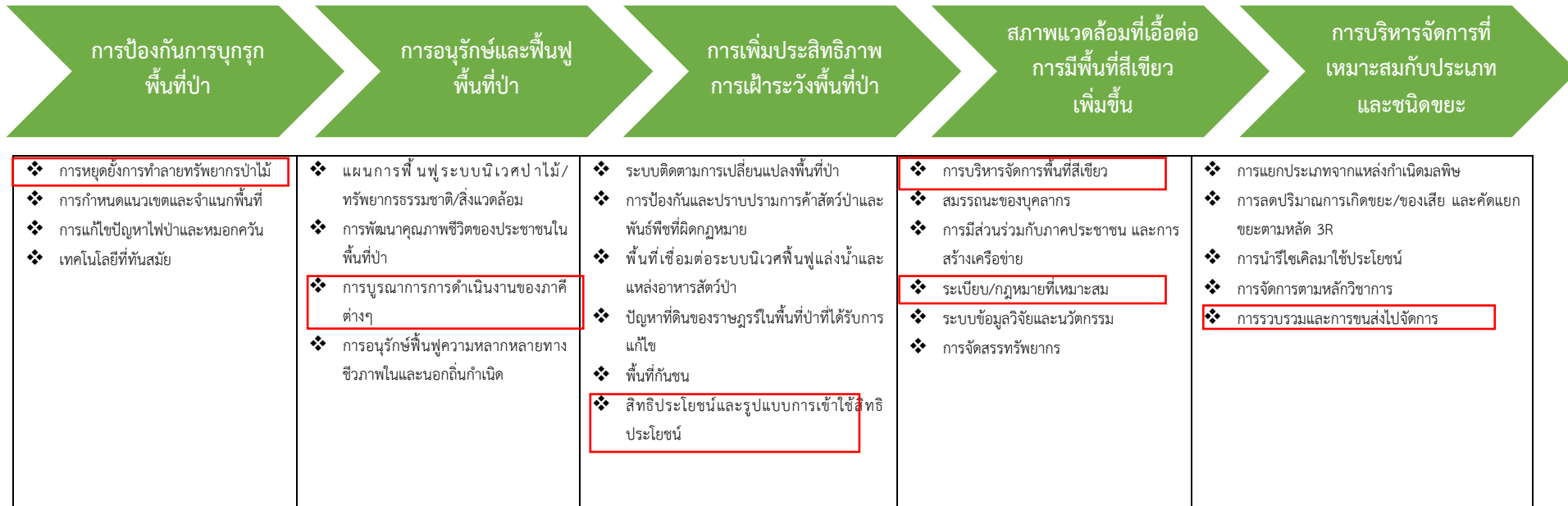

ภาพ 21 ห่วงโซ่คุณค่า (Value Chain) “การบริหารจัดการทรัพยากรธรรมชาติและสิ่งแวดล้อมอย่างยั่งยืน”

ตาราง 15 บัญชีสถิติทางการ “การบริหารจัดการทรัพยากรธรรมชาติและสิ่งแวดล้อมอย่างยั่งยืน”

ห่วงโซ่คุณค่า (VC)	ปัจจัยแห่งความสำเร็จ (CSF)	ตัวชี้วัด	OS ID	รายการสถิติทางการ	สถานะความพร้อมเผยแพร่ (Tier)	หน่วยงานเจ้าของข้อมูล	ระดับหน่วยงานเจ้าของข้อมูล	หมายเหตุ
การป้องกันการบุกรุกพื้นที่ป่า	การหยุดยั้งการทำลายทรัพยากรป่าไม้	จำนวนพื้นที่ป่าเพิ่มขึ้น	0175	ป่าอนุรักษ์ที่ถูกทำลาย	Tier 1	ศูนย์ป่าไม้สุรินทร์	จังหวัด	
การป้องกันการบุกรุกพื้นที่ป่า	การหยุดยั้งการทำลายทรัพยากรป่าไม้	จำนวนพื้นที่ป่าเพิ่มขึ้น	0228	พื้นที่ปลูกป่าในเขตพื้นที่อนุรักษ์	Tier 2 (มีหน่วยงานรับผิดชอบ)	กรมป่าไม้	กรม	
การป้องกันการบุกรุกพื้นที่ป่า	การหยุดยั้งการทำลายทรัพยากรป่าไม้	จำนวนพื้นที่ป่าเพิ่มขึ้น	0230	พื้นที่ป่าไม้	Tier 1	ศูนย์ป่าไม้สุรินทร์	จังหวัด	
การป้องกันการบุกรุกพื้นที่ป่า	การหยุดยั้งการทำลายทรัพยากรป่าไม้	จำนวนพื้นที่ป่าเพิ่มขึ้น	0231	พื้นที่ป่าอนุรักษ์	Tier 2 (มีหน่วยงานรับผิดชอบ)	กรมป่าไม้	กรม	
การป้องกันการบุกรุกพื้นที่ป่า	การหยุดยั้งการทำลายทรัพยากรป่าไม้	จำนวนพื้นที่ป่าเพิ่มขึ้น	0250	ร้อยละการเปลี่ยนแปลงของพื้นที่ป่าไม้เฉลี่ยต่อปี	Tier 1	ศูนย์ป่าไม้สุรินทร์	จังหวัด	
การป้องกันการบุกรุกพื้นที่ป่า	การหยุดยั้งการทำลายทรัพยากรป่าไม้	ร้อยละที่ลดลงของขยะมูลฝอย	0304	สวนสาธารณะ	Tier 2 (มีหน่วยงานรับผิดชอบ)	องค์การบริหารส่วนจังหวัดสุรินทร์	จังหวัด	
การป้องกันการบุกรุกพื้นที่ป่า	การหยุดยั้งการทำลายทรัพยากรป่าไม้	จำนวนพื้นที่ป่าเพิ่มขึ้น	0305	สวนสาธารณะที่ได้รับการพัฒนาปรับปรุง	Tier 2 (มีหน่วยงานรับผิดชอบ)	องค์การบริหารส่วนจังหวัดสุรินทร์	จังหวัด	
การป้องกันการบุกรุกพื้นที่ป่า	การหยุดยั้งการทำลายทรัพยากรป่าไม้	จำนวนพื้นที่ป่าเพิ่มขึ้น	0306	สวนสาธารณะที่สร้างใหม่	Tier 2 (มีหน่วยงานรับผิดชอบ)	องค์การบริหารส่วนจังหวัดสุรินทร์	จังหวัด	

หัวข้อคุณค่า (VC)	ปัจจัยแห่งความสำเร็จ (CSF)	ตัวชี้วัด	OS ID	รายการสถิติทางการ	สถานะความพร้อมเผยแพร่ (Tier)	หน่วยงานเจ้าของข้อมูล	ระดับหน่วยงานเจ้าของข้อมูล	หมายเหตุ
การป้องกันการบุกรุกพื้นที่ป่า	การหยุดยั้งการทำลายทรัพยากรป่าไม้	จำนวนพื้นที่ป่าเพิ่มขึ้น	0308	สัดส่วนของพื้นที่ป่าต่อพื้นที่จังหวัด	Tier 1	ศูนย์ป่าไม้สุรินทร์	จังหวัด	
การป้องกันการบุกรุกพื้นที่ป่า	การหยุดยั้งการทำลายทรัพยากรป่าไม้	จำนวนพื้นที่ป่าเพิ่มขึ้น	0340	อัตราพื้นที่ป่าอนุรักษ์ที่ถูกทำลาย	Tier 1	ศูนย์ป่าไม้สุรินทร์	จังหวัด	
การอนุรักษ์และฟื้นฟูพื้นที่ป่า	การบูรณาการการดำเนินงานของภาคีต่างๆ	จำนวนพื้นที่ป่าเพิ่มขึ้น	0061	ความถี่การประชุมคณะทำงานเพื่อกำหนดมาตรการจัดการป้องกันแก้ไขหรือฟื้นฟูทรัพยากรธรรมชาติและสิ่งแวดล้อมตามความเหมาะสม	Tier 2 (มีหน่วยงานรับผิดชอบ)	สำนักงานปลัดกระทรวงทรัพยากรธรรมชาติและสิ่งแวดล้อม	กรม	
การอนุรักษ์และฟื้นฟูพื้นที่ป่า	การบูรณาการการดำเนินงานของภาคีต่างๆ	จำนวนพื้นที่ป่าเพิ่มขึ้น	0062	ความถี่การประชุมคณะทำงานเพื่อกำหนดมาตรการเชิงรุกในการติดตามและตรวจสอบสถานการณ์การเปลี่ยนแปลงของทรัพยากรธรรมชาติและสิ่งแวดล้อม	Tier 2 (มีหน่วยงานรับผิดชอบ)	สำนักงานปลัดกระทรวงทรัพยากรธรรมชาติและสิ่งแวดล้อม	กรม	
การอนุรักษ์และฟื้นฟูพื้นที่ป่า	การบูรณาการการดำเนินงานของภาคีต่างๆ	จำนวนพื้นที่ป่าเพิ่มขึ้น	0063	ความถี่การประชุมคณะทำงานเพื่อกำหนดและจำแนกเขตพื้นที่ปัญหาและ/หรือมีแนวโน้มที่จะเกิดปัญหาด้านทรัพยากรธรรมชาติและสิ่งแวดล้อมขึ้นในอนาคต	Tier 2 (มีหน่วยงานรับผิดชอบ)	สำนักงานปลัดกระทรวงทรัพยากรธรรมชาติและสิ่งแวดล้อม	กรม	
การอนุรักษ์และฟื้นฟูพื้นที่ป่า	การบูรณาการการดำเนินงานของภาคีต่างๆ	จำนวนพื้นที่ป่าเพิ่มขึ้น	0071	เครือข่ายความร่วมมือในการอนุรักษ์และดูแลดิน	Tier 1	สถานีพัฒนาที่ดินสุรินทร์	จังหวัด	
การอนุรักษ์และฟื้นฟูพื้นที่ป่า	การบูรณาการการดำเนินงานของภาคีต่างๆ	จำนวนพื้นที่ป่าเพิ่มขึ้น	0075	โครงการป่าชุมชนที่ได้รับการอนุมัติจากกรมป่าไม้	Tier 1	ศูนย์ป่าไม้สุรินทร์	จังหวัด	

หัวข้อคุณค่า (VC)	ปัจจัยแห่งความสำเร็จ (CSF)	ตัวชี้วัด	OS ID	รายการสถิติทางการ	สถานะความพร้อมเผยแพร่ (Tier)	หน่วยงานเจ้าของข้อมูล	ระดับหน่วยงานเจ้าของข้อมูล	หมายเหตุ
การอนุรักษ์และฟื้นฟูพื้นที่ป่า	การบูรณาการการดำเนินงานของภาคีต่างๆ	จำนวนพื้นที่ป่าเพิ่มขึ้น	0323	หมู่บ้านที่มีป่าชุมชนที่ได้รับการอนุมัติจากกรมป่าไม้	Tier 1	ศูนย์ป่าไม้สุรินทร์	จังหวัด	
การเพิ่มประสิทธิภาพการเฝ้าระวังพื้นที่ป่า	สิทธิและรูปแบบการเข้าใช้ประโยชน์ในพื้นที่	จำนวนพื้นที่ป่าเพิ่มขึ้น	0008	การใช้ที่ดินจำแนกตามการใช้ประโยชน์	Tier 1	กรมพัฒนาที่ดิน	กรม	
การเพิ่มประสิทธิภาพการเฝ้าระวังพื้นที่ป่า	สิทธิและรูปแบบการเข้าใช้ประโยชน์ในพื้นที่	จำนวนพื้นที่ป่าเพิ่มขึ้น	0235	พื้นที่เอกสารสิทธิ์ทำกินในเขตพื้นที่ปฏิรูปที่ดินเพื่อเกษตรกรรม	Tier 1	สำนักงานปฏิรูปที่ดินสุรินทร์	จังหวัด	
สภาพแวดล้อมที่เอื้อต่อการมีพื้นที่สีเขียวเพิ่มขึ้น	การบริหารจัดการพื้นที่สีเขียว	จำนวนพื้นที่ป่าเพิ่มขึ้น	0015	กิจกรรม/โครงการส่งเสริมการปลูกต้นไม้โตเร็วเพื่ออุตสาหกรรม	Tier 2 (มีหน่วยงานรับผิดชอบ)	กรมป่าไม้	กรม	
สภาพแวดล้อมที่เอื้อต่อการมีพื้นที่สีเขียวเพิ่มขึ้น	การบริหารจัดการพื้นที่สีเขียว	จำนวนพื้นที่ป่าเพิ่มขึ้น	0016	กิจกรรม/โครงการส่งเสริมการปลูกต้นไม้เพื่อเศรษฐกิจ สังคม และสิ่งแวดล้อม	Tier 2 (มีหน่วยงานรับผิดชอบ)	กรมป่าไม้	กรม	
สภาพแวดล้อมที่เอื้อต่อการมีพื้นที่สีเขียวเพิ่มขึ้น	การบริหารจัดการพื้นที่สีเขียว	จำนวนพื้นที่ป่าเพิ่มขึ้น	0017	กิจกรรม/โครงการส่งเสริมและพัฒนาปลูกไม้เศรษฐกิจ	Tier 2 (มีหน่วยงานรับผิดชอบ)	กรมป่าไม้	กรม	
สภาพแวดล้อมที่เอื้อต่อการมีพื้นที่สีเขียวเพิ่มขึ้น	การบริหารจัดการพื้นที่สีเขียว	จำนวนพื้นที่ป่าเพิ่มขึ้น	0099	จำนวนผู้ที่ได้รับการส่งเสริมปลูกต้นไม้ในจังหวัด	Tier 1	ศูนย์ป่าไม้สุรินทร์	จังหวัด	
สภาพแวดล้อมที่เอื้อต่อการมีพื้นที่สีเขียวเพิ่มขึ้น	การบริหารจัดการพื้นที่สีเขียว	จำนวนพื้นที่ป่าเพิ่มขึ้น	0110	จำนวนแหล่งน้ำในจังหวัด	Tier 1	โครงการชลประทานสุรินทร์	จังหวัด	
สภาพแวดล้อมที่เอื้อต่อการมีพื้นที่สีเขียวเพิ่มขึ้น	การบริหารจัดการพื้นที่สีเขียว	จำนวนพื้นที่ป่าเพิ่มขึ้น	0168	ปริมาณน้ำที่เก็บเฉลี่ยทั้งปี	Tier 2 (มีหน่วยงานรับผิดชอบ)	กรมชลประทาน	กรม	

ห่วงโซ่คุณค่า (VC)	ปัจจัยแห่งความสำเร็จ (CSF)	ตัวชี้วัด	OS ID	รายการสถิติทางการ	สถานะความพร้อมเผยแพร่ (Tier)	หน่วยงานเจ้าของข้อมูล	ระดับหน่วยงานเจ้าของข้อมูล	หมายเหตุ
สภาพแวดล้อมที่เอื้อต่อการมีพื้นที่สีเขียวเพิ่มขึ้น	การบริหารจัดการพื้นที่สีเขียว	จำนวนพื้นที่ป่าเพิ่มขึ้น	0191	ผู้ได้รับการส่งเสริมปลูกไม้เศรษฐกิจ	Tier 2 (มีหน่วยงานรับผิดชอบ)	กรมป่าไม้	กรม	
สภาพแวดล้อมที่เอื้อต่อการมีพื้นที่สีเขียวเพิ่มขึ้น	การบริหารจัดการพื้นที่สีเขียว	จำนวนพื้นที่ป่าเพิ่มขึ้น	0192	ผู้ที่ได้รับการส่งเสริมปลูกต้นไม้โตเร็วเพื่ออุตสาหกรรม	Tier 2 (มีหน่วยงานรับผิดชอบ)	กรมป่าไม้	กรม	
สภาพแวดล้อมที่เอื้อต่อการมีพื้นที่สีเขียวเพิ่มขึ้น	การบริหารจัดการพื้นที่สีเขียว	จำนวนพื้นที่ป่าเพิ่มขึ้น	0203	พื้นที่การปลูกต้นไม้โตเร็วเพื่ออุตสาหกรรม	Tier 2 (มีหน่วยงานรับผิดชอบ)	กรมป่าไม้	กรม	
สภาพแวดล้อมที่เอื้อต่อการมีพื้นที่สีเขียวเพิ่มขึ้น	การบริหารจัดการพื้นที่สีเขียว	จำนวนพื้นที่ป่าเพิ่มขึ้น	0206	พื้นที่โครงการส่งเสริมปลูกต้นไม้เศรษฐกิจ	Tier 2 (มีหน่วยงานรับผิดชอบ)	กรมป่าไม้	กรม	
สภาพแวดล้อมที่เอื้อต่อการมีพื้นที่สีเขียวเพิ่มขึ้น	การบริหารจัดการพื้นที่สีเขียว	จำนวนพื้นที่ป่าเพิ่มขึ้น	0207	พื้นที่โครงการส่งเสริมปลูกต้นไม้เศรษฐกิจ สังกม และสิ่งแวดล้อม	Tier 2 (มีหน่วยงานรับผิดชอบ)	กรมป่าไม้	กรม	
สภาพแวดล้อมที่เอื้อต่อการมีพื้นที่สีเขียวเพิ่มขึ้น	การบริหารจัดการพื้นที่สีเขียว	จำนวนพื้นที่ป่าเพิ่มขึ้น	0210	พื้นที่ที่ได้รับการส่งเสริมปลูกต้นไม้เศรษฐกิจ สังกม และสิ่งแวดล้อม	Tier 2 (มีหน่วยงานรับผิดชอบ)	กรมป่าไม้	กรม	
สภาพแวดล้อมที่เอื้อต่อการมีพื้นที่สีเขียวเพิ่มขึ้น	การบริหารจัดการพื้นที่สีเขียว	จำนวนพื้นที่ป่าเพิ่มขึ้น	0229	พื้นที่ป่าชุมชนที่ได้รับการอนุมัติจากกรมป่าไม้	Tier 1	ศูนย์ป่าไม้สุรินทร์	จังหวัด	

ห่วงโซ่คุณค่า (VC)	ปัจจัยแห่งความสำเร็จ (CSF)	ตัวชี้วัด	OS ID	รายการสถิติทางการ	สถานะความพร้อมเผยแพร่ (Tier)	หน่วยงานเจ้าของข้อมูล	ระดับหน่วยงานเจ้าของข้อมูล	หมายเหตุ
สภาพแวดล้อมที่เอื้อต่อการมีพื้นที่สีเขียวเพิ่มขึ้น	ระเบียบ/กฎหมายที่เหมาะสม	จำนวนพื้นที่ป่าเพิ่มขึ้น	0280	รายงานการปรับปรุงแก้ไขกฎหมายที่เกี่ยวข้องกับการการฟื้นฟูหรืออนุรักษ์ทรัพยากรธรรมชาติและสิ่งแวดล้อมให้เหมาะสมและมีประสิทธิภาพในการบังคับใช้ โดยเฉพาะในพื้นที่วิกฤติ - เร่งด่วน	Tier 2 (มีหน่วยงานรับผิดชอบ)	สำนักงานปลัดกระทรวงทรัพยากรธรรมชาติและสิ่งแวดล้อม	กรม	
การบริหารจัดการที่เหมาะสมกับประเภทของขยะ	การรวบรวมและการขนส่งไปจัดการ	ร้อยละที่ลดลงของขยะมูลฝอย	0018	กิจกรรมการให้ความรู้และความเข้าใจในการจัดการปัญหาขยะ	Tier 2 (มีหน่วยงานรับผิดชอบ)	สำนักงานปลัดกระทรวงทรัพยากรธรรมชาติและสิ่งแวดล้อม	กรม	
การบริหารจัดการที่เหมาะสมกับประเภทของขยะ	การรวบรวมและการขนส่งไปจัดการ	ร้อยละที่ลดลงของขยะมูลฝอย	0020	กิจกรรมการให้ความรู้และความเข้าใจในการจัดการปัญหาขยะของสำนักงานส่งเสริมการปกครองส่วนท้องถิ่นจังหวัดสุรินทร์	Tier 1	สำนักงานส่งเสริมการปกครองส่วนท้องถิ่นจังหวัดสุรินทร์	จังหวัด	
การบริหารจัดการที่เหมาะสมกับประเภทของขยะ	การรวบรวมและการขนส่งไปจัดการ	ร้อยละที่ลดลงของขยะมูลฝอย	0072	เครือข่ายชุมชนเพื่อสร้างความร่วมมือในการบริหารจัดการขยะ	Tier 1	สำนักงานส่งเสริมการปกครองส่วนท้องถิ่นจังหวัดสุรินทร์	จังหวัด	
การบริหารจัดการที่เหมาะสมกับประเภทของขยะ	การรวบรวมและการขนส่งไปจัดการ	ร้อยละที่ลดลงของขยะมูลฝอย	0086	จำนวนครั้งในการประชุมหน่วยงานที่เกี่ยวข้องด้านการบริหารจัดการขยะ	Tier 1	สำนักงานทรัพยากรธรรมชาติและสิ่งแวดล้อมจังหวัดสุรินทร์	จังหวัด	
การบริหารจัดการที่เหมาะสมกับประเภทของขยะ	การรวบรวมและการขนส่งไปจัดการ	จำนวนชุมชน/หน่วยงานที่ใช้พลังงานทางเลือกเพิ่มขึ้น	0089	จำนวนชุมชนในจังหวัด	Tier 1	ที่ทำการปกครองจังหวัดสุรินทร์	จังหวัด	

ห่วงโซ่คุณค่า (VC)	ปัจจัยแห่งความสำเร็จ (CSF)	ตัวชี้วัด	OS ID	รายการสถิติทางการ	สถานะความพร้อมเผยแพร่ (Tier)	หน่วยงานเจ้าของข้อมูล	ระดับหน่วยงานเจ้าของข้อมูล	หมายเหตุ
การบริหารจัดการที่เหมาะสมกับประเภทของขยะ	การรวบรวมและการขนส่งไปจัดการ	ร้อยละที่ลดลงของขยะมูลฝอย	0106	จำนวนแผนการบูรณาการจัดการบริหารการขยะร่วมกับพื้นที่ใกล้เคียง	Tier 1	สำนักงานส่งเสริมการปกครองส่วนท้องถิ่นจังหวัดสุรินทร์	จังหวัด	
การบริหารจัดการที่เหมาะสมกับประเภทของขยะ	การรวบรวมและการขนส่งไปจัดการ	ร้อยละที่ลดลงของขยะมูลฝอย	0107	จำนวนแผนงาน/โครงการบริหารจัดการขยะและของเสียอันตรายของจังหวัด	Tier 1	สำนักงานส่งเสริมการปกครองส่วนท้องถิ่นจังหวัดสุรินทร์	จังหวัด	
การบริหารจัดการที่เหมาะสมกับประเภทของขยะ	การรวบรวมและการขนส่งไปจัดการ	จำนวนชุมชน/หน่วยงานที่ใช้พลังงานทางเลือกเพิ่มขึ้น	0109	จำนวนหมู่บ้านในจังหวัด	Tier 1	ที่ทำการปกครองจังหวัดสุรินทร์	จังหวัด	
การบริหารจัดการที่เหมาะสมกับประเภทของขยะ	การรวบรวมและการขนส่งไปจัดการ	จำนวนชุมชน/หน่วยงานที่ใช้พลังงานทางเลือกเพิ่มขึ้น	0128	ตำบลที่ใช้พลังงานทางเลือก	Tier 1	สำนักงานพลังงานจังหวัดสุรินทร์	จังหวัด	
การบริหารจัดการที่เหมาะสมกับประเภทของขยะ	การรวบรวมและการขนส่งไปจัดการ	ร้อยละที่ลดลงของขยะมูลฝอย	0159	ปริมาณขยะที่เกิดขึ้นต่อปี	Tier 1	สำนักงานทรัพยากรธรรมชาติและสิ่งแวดล้อมจังหวัดสุรินทร์	จังหวัด	
การบริหารจัดการที่เหมาะสมกับประเภทของขยะ	การรวบรวมและการขนส่งไปจัดการ	ร้อยละที่ลดลงของขยะมูลฝอย	0163	ปริมาณขยะที่ถูกเก็บขนไปกำจัดต่อปี	Tier 1	สำนักงานทรัพยากรธรรมชาติและสิ่งแวดล้อมจังหวัดสุรินทร์	จังหวัด	
การบริหารจัดการที่เหมาะสมกับประเภทของขยะ	การรวบรวมและการขนส่งไปจัดการ	ร้อยละที่ลดลงของขยะมูลฝอย	0164	ปริมาณขยะสะสมรายปี	Tier 1	สำนักงานทรัพยากรธรรมชาติและสิ่งแวดล้อมจังหวัดสุรินทร์	จังหวัด	
การบริหารจัดการที่เหมาะสมกับประเภทของขยะ	การรวบรวมและการขนส่งไปจัดการ	ร้อยละที่ลดลงของขยะมูลฝอย	0171	ปัญหา/คดี/เรื่องร้องเรียนที่เกี่ยวข้องกับขยะลดลง	Tier 1	ศูนย์ดำรงธรรมจังหวัดสุรินทร์	จังหวัด	
การบริหารจัดการที่เหมาะสมกับประเภทของขยะ	การรวบรวมและการขนส่งไปจัดการ	ร้อยละที่ลดลงของขยะมูลฝอย	0172	ปัญหา/คดี/เรื่องร้องเรียนที่เกี่ยวข้องกับมลพิษ	Tier 1	ศูนย์ดำรงธรรมจังหวัดสุรินทร์	จังหวัด	

ห่วงโซ่คุณค่า (VC)	ปัจจัยแห่งความสำเร็จ (CSF)	ตัวชี้วัด	OS ID	รายการสถิติทางการ	สถานะความพร้อมเผยแพร่ (Tier)	หน่วยงานเจ้าของข้อมูล	ระดับหน่วยงานเจ้าของข้อมูล	หมายเหตุ
การบริหารจัดการที่เหมาะสมกับประเภทของขยะ	การรวบรวมและการขนส่งไปจัดการ	ร้อยละที่ลดลงของขยะมูลฝอย	0173	ปัญหา/คดี/เรื่องร้องเรียนที่เกี่ยวข้องกับมลพิษลดลง	Tier 1	ศูนย์ดำรงธรรมจังหวัดสุรินทร์	จังหวัด	
การบริหารจัดการที่เหมาะสมกับประเภทของขยะ	การรวบรวมและการขนส่งไปจัดการ	ร้อยละที่ลดลงของขยะมูลฝอย	0174	ปัญหา/คดีเรื่องร้องเรียนที่เกี่ยวข้องกับขยะ	Tier 1	ศูนย์ดำรงธรรมจังหวัดสุรินทร์	จังหวัด	
การบริหารจัดการที่เหมาะสมกับประเภทของขยะ	การรวบรวมและการขนส่งไปจัดการ	ร้อยละที่ลดลงของขยะมูลฝอย	0200	แผนการบูรณาการการจัดการขยะร่วมกันกับพื้นที่ใกล้เคียง	Tier 2 (มีหน่วยงานรับผิดชอบ)	สำนักงานทรัพยากรธรรมชาติและสิ่งแวดล้อมจังหวัดสุรินทร์	จังหวัด	
การบริหารจัดการที่เหมาะสมกับประเภทของขยะ	การรวบรวมและการขนส่งไปจัดการ	ร้อยละที่ลดลงของขยะมูลฝอย	0214	พื้นที่ที่มีปัญหาขยะ	Tier 2 (มีหน่วยงานรับผิดชอบ)	สำนักงานปลัดกระทรวงทรัพยากรธรรมชาติและสิ่งแวดล้อม	กรม	
การบริหารจัดการที่เหมาะสมกับประเภทของขยะ	การรวบรวมและการขนส่งไปจัดการ	ร้อยละที่ลดลงของขยะมูลฝอย	0303	สมาชิกของเครือข่ายชุมชนเพื่อสร้างความร่วมมือในการบริหารจัดการขยะ	Tier 1	สำนักงานส่งเสริมการปกครองส่วนท้องถิ่นจังหวัดสุรินทร์	จังหวัด	
การบริหารจัดการที่เหมาะสมกับประเภทของขยะ	การรวบรวมและการขนส่งไปจัดการ	ร้อยละที่ลดลงของขยะมูลฝอย	0327	แหล่งจัดเก็บ/กำจัดขยะ	Tier 1	สำนักงานส่งเสริมการปกครองส่วนท้องถิ่นจังหวัดสุรินทร์	จังหวัด	
การบริหารจัดการที่เหมาะสมกับประเภทของขยะ	การรวบรวมและการขนส่งไปจัดการ	ร้อยละที่ลดลงของขยะมูลฝอย	0328	แหล่งจัดเก็บ/กำจัดขยะ ที่ได้รับการพัฒนาและปรับปรุง	Tier 1	สำนักงานส่งเสริมการปกครองส่วนท้องถิ่นจังหวัดสุรินทร์	จังหวัด	

3.1.5 บัญชีสถิติทางการที่สอดคล้องตามประเด็นการพัฒนาที่ 5 การยกระดับคุณภาพชีวิตของประชาชนและความมั่นคงปลอดภัย

วัตถุประสงค์

1. เพื่อให้ประชาชนมีสุขภาวะที่ดี มีความสุข และสังคมร่มเย็น
2. เพื่อสร้างสัมพันธ์อันดีกับประเทศเพื่อนบ้าน

ตัวชี้วัด

1. คริวเรือนยากจนเป้าหมายได้รับการยกระดับคุณภาพชีวิตตามเกณฑ์ขั้นพื้นฐาน
2. จำนวนคนทุกช่วงวัยได้รับการพัฒนาคุณภาพชีวิต
3. จำนวนหมู่บ้าน/ชุมชน/ตำบลต้นแบบ ที่ได้รับการยกระดับสู่การจัดการตนเองอย่างยั่งยืน
4. จำนวนครั้งที่เข้าร่วมกิจกรรมการสร้างความสัมพันธ์อันดีกับประเทศเพื่อนบ้าน

ของจังหวัดสุรินทร์ ได้มีการวิเคราะห์สถานการณ์ แนวโน้มการพัฒนาจังหวัดสุรินทร์ซึ่งจำเป็นต้องมีบัญชีสถิติทางการที่ตอบประเด็นการพัฒนาดังกล่าว โดยการได้มาซึ่งบัญชีสถิติทางการจะเริ่มจากการวิเคราะห์ห่วงโซ่คุณค่าของประเทศไทย 140 เป้าหมายแผนแม่บทย่อย ภายใต้แผนแม่บทภายใต้ยุทธศาสตร์ชาติ (23 ประเด็น) ที่สอดคล้องกับประเด็นการพัฒนาที่ 2 ของแผนพัฒนาจังหวัดสุรินทร์ คือ ประเด็น การยกระดับคุณภาพชีวิตของประชาชนและความมั่นคงปลอดภัย ประกอบด้วย

- แผนแม่บทย่อย : 11.1 การสร้างสภาพแวดล้อมที่เอื้อต่อการพัฒนาและเสริมสร้างศักยภาพมนุษย์

เป้าหมาย 110101 ครอบครัวไทยมีความเข้มแข็งและมีจิตสำนึกความเป็นไทย ดำรงชีวิตแบบพอเพียงมากขึ้น

- แผนแม่บทย่อย 11.4 การพัฒนาและยกระดับศักยภาพวัยแรงงาน

เป้าหมาย 110401 แรงงานมีศักยภาพในการเพิ่มผลผลิต มีทักษะอาชีพสูงตระหนักในความสำคัญที่จะพัฒนาตนเองให้เต็มศักยภาพ สามารถ ปรับตัวและเรียนรู้สิ่งใหม่ตามพลวัตของโครงสร้างอาชีพ และความต้องการของตลาดแรงงานเพิ่มขึ้น

- แผนแม่บทย่อย 11.5 การส่งเสริมศักยภาพผู้สูงอายุ

เป้าหมาย 110501 ผู้สูงอายุมีคุณภาพชีวิตที่ดี มีความมั่นคงในชีวิต มีทักษะการดำรงชีวิต เรียนรู้พัฒนาตลอดชีวิต มีส่วนร่วมในกิจกรรมสังคมสร้างมูลค่าเพิ่มให้แก่สังคมเพิ่มขึ้น

- แผนแม่บทย่อย 13.4 การเข้าถึงบริการสาธารณสุขมีความเหลื่อมล้ำลดลง

เป้าหมาย 130401 การกระจายบริการสาธารณสุขอย่างทั่วถึงและมีคุณภาพ

- แผนแม่บทย่อย 13.5 การพัฒนาและสร้างระบบรับมือปรับตัวต่อโรคอุบัติใหม่ อุตุนิยมวิทยาที่เกิดจากการเปลี่ยนแปลงภูมิอากาศ

เป้าหมาย 130501 ประชาชนมีความรอบรู้สุขภาพ เรื่องโรคอุบัติใหม่และโรคอุบัติ
ซ้ำที่เกิดจากการเปลี่ยนแปลงภูมิอากาศมากขึ้น

- แผนแม่บทย่อย 1.1 การรักษาความสงบภายในประเทศ

เป้าหมาย 010101 ประชาชนมีความมั่นคง ปลอดภัยในชีวิตและทรัพย์สินเพิ่มขึ้น

จากนั้นจัดทำห่วงโซ่คุณค่าที่สอดคล้องกับแผนพัฒนาจังหวัดสุรินทร์ เรื่องการยกระดับคุณภาพชีวิตของ
ประชาชนและความมั่นคงปลอดภัย” ดังภาพ 22

ในการศึกษาแผนต่าง ๆ ที่เกี่ยวข้องกับห่วงโซ่คุณค่า โดยศึกษายุทธศาสตร์ กลยุทธ์ แนวทางการพัฒนา
ตลอดจนตัวชี้วัดภายใต้แผนระดับ 3 ที่สอดคล้องกับปัจจัยสู่ความสำเร็จ พร้อมทั้งกำหนดรายการสถิติที่สำคัญและ
จำเป็น ทำให้ได้บัญชีสถิติทางการตามประเด็นการพัฒนาที่ 2 คือ บัญชีสถิติทางการ “การยกระดับคุณภาพชีวิตของ
ประชาชนและความมั่นคงปลอดภัย” ดังตาราง 16

ห่วงโซ่คุณค่าตามประเด็นการพัฒนาจังหวัด “การยกระดับคุณภาพชีวิตของประชาชนและความมั่นคงปลอดภัย”

กลไกที่เอื้อต่อการพัฒนาครอบครัวและเสริมสร้างสร้างศักยภาพมนุษย์	การส่งเสริมการมีงานทำอย่างต่อเนื่อง	ความมั่นคงทางเศรษฐกิจที่ส่งผลต่อการดำรงชีวิตของผู้สูงอายุ	ระบบบริหารจัดการด้านสาธารณสุข	การจัดการภาวะฉุกเฉินทางสาธารณสุข	การมีส่วนร่วมป้องกันและปราบปรามอาชญากรรม	สภาพสังคม	กลไกการป้องกันและกลไกการป้องกันและปราบปรามอาชญากรรม/งานยุติธรรมสืบสวน สอบสวนสอบสวน	สภาพแวดล้อมที่เอื้อสภาพแวดล้อมที่เอื้อต่อประชาชนมีความมั่นคงปลอดภัยในชีวิตและทรัพย์สินเพิ่มขึ้น	ความร่วมมือระหว่างประเทศ/มิตรระหว่างประเทศ
<ul style="list-style-type: none"> ❖ ระบบสิทธิประโยชน์สำหรับครอบครัว ❖ ความช่วยเหลือคุ้มครอง และพิทักษ์สิทธิ์ ❖ ความร่วมมือของภาคส่วนที่เกี่ยวข้องทุกระดับ ❖ การบังคับใช้กฎหมายที่เกี่ยวข้อง ❖ สภาพแวดล้อมทางกายภาพที่เหมาะสม ❖ ชุดความรู้ งานวิจัย กฎหมาย นวัตกรรม สื่อสร้างสรรค์เพื่อพัฒนาครอบครัว 	<ul style="list-style-type: none"> ❖ ความพร้อมของกำลังแรงงาน ❖ ช่องทางในการรับบริการเพื่อพัฒนาศักยภาพ 	<ul style="list-style-type: none"> ❖ การมีงานทำของผู้สูงอายุ ❖ การส่งเสริมวินัยการออม 	<ul style="list-style-type: none"> ❖ หน่วยบริการปฐมภูมิ มีความเพียงพอต่อความต้องการของประชาชน ❖ แพทย์เวชศาสตร์ครอบครัวที่เข้ามาดูแลประชาชนในทุกพื้นที่ ❖ บริการการรักษาพยาบาลมีคุณภาพและมาตรฐานเดียวกัน ❖ บริการสุขภาพตามบริบทของปัญหาในแต่ละพื้นที่ ❖ ระบบการส่งต่อที่เข้าถึงได้ง่าย 	<ul style="list-style-type: none"> ❖ ระบบเฝ้าระวังป้องกันควบคุมโรคอุบัติใหม่ โรคอุบัติซ้ำ และโรคติดต่ออันตราย ❖ ยกระดับระบบรับมือปรับตัวต่อโรคอุบัติใหม่อุบัติซ้ำให้พร้อมรับมือ 	<ul style="list-style-type: none"> ❖ จัดสำนึก การรับรู้ความรู้/ทักษะ ความเข้าใจการศึกษา ❖ การมีส่วนร่วมความร่วมมือ ความเป็นหุ้นส่วนและการบูรณาการการสร้างเครือข่าย ❖ ช่องทางการแสดงความคิดเห็น ช่องทางการรับบริการในการเข้าถึงกระบวนการยุติธรรม 	<ul style="list-style-type: none"> ❖ ระเบียบและมาตรการรักษาความปลอดภัยในชีวิตและทรัพย์สิน ❖ ข้อมูลข่าวสาร การนำเสนอข่าว ❖ เศรษฐกิจ อาชีพ และรายได้ของประชาชน ❖ การจัดผังเมืองที่เหมาะสม ❖ ศิลปะ วัฒนธรรม ประเพณี ภูมิคุ้มกัน และชุมชนเข้มแข็ง 	<ul style="list-style-type: none"> ❖ การอำนวยความสะดวกและการบูรณาการระหว่างภาคที่เกี่ยวข้อง ❖ การพัฒนาจุดตรวจด้านตรวจและการเฝ้าระวังพื้นที่เสี่ยงแหล่งอบายมุข และแหล่งมั่วสุม เพื่อลดโอกาสในการตกเป็นเหยื่ออาชญากรรม ❖ การลดการกระทำผิดซ้ำ ❖ งานนิติวิทยาศาสตร์และนิติเวช ❖ ระบบสืบสวน สอบสวนที่มีสมรรถนะ 	<ul style="list-style-type: none"> ❖ เทคโนโลยี วัสดุอุปกรณ์ อาวุธยุทโธปกรณ์ ยานพาหนะ สถานที่ และระบบศูนย์รับแจ้งเหตุ ❖ การบังคับใช้กฎหมาย และการพัฒนากฎหมายให้มีความทันสมัยรองรับการปฏิบัติงาน ❖ ระเบียบฐานข้อมูลเชื่อมโยงกันอย่างครบถ้วน ❖ ระบบการขนส่งมวลชน ❖ การประสานความร่วมมือกับหน่วยงานภาครัฐและเอกชน เพื่อการบริหารจัดการจราจร ❖ การผลิตสื่อประชาสัมพันธ์ การสร้างความเชื่อมั่นให้กับประชาชน ❖ การเพิ่มทักษะความรู้ ปลูกฝังจิตสำนึกคุณธรรม จรรยาบรรณให้กับบุคลากร 	<ul style="list-style-type: none"> ❖ ความพร้อมของประเทศไทย ❖ ความไว้วางใจระหว่างไทยกับต่างประเทศ ❖ ครอบคลุมความร่วมมือระหว่างประเทศ/ข้อตกลงด้านความมั่นคงที่ไทยเป็นสมาชิก/เข้าร่วม ❖ ความสัมพันธ์เชิงบวกกับต่างประเทศเพื่อเพิ่มบทบาทของประเทศไทยในภูมิภาค ❖ การขับเคลื่อนประเด็นที่เป็นประโยชน์ต่อไทย

ภาพที่ 22 ห่วงโซ่คุณค่าตามประเด็นการพัฒนาจังหวัด “การยกระดับคุณภาพชีวิตของประชาชนและความมั่นคงปลอดภัย”

ตาราง 16 บัญชีสถิติทางการ “การยกระดับคุณภาพชีวิตของประชาชนและความมั่นคงปลอดภัย”

ท่วงโซ่คุณค่า (VC)	ปัจจัยแห่งความสำเร็จ (CSF)	ตัวชี้วัด	OS ID	รายการสถิติทางการ	สถานะความพร้อมเผยแพร่ (Tier)	หน่วยงานเจ้าของข้อมูล	ระดับหน่วยงานเจ้าของข้อมูล	หมายเหตุ
กลไกที่เอื้อต่อการพัฒนาครอบครัวและเสริมสร้างสร้างศักยภาพมนุษย์	ความช่วยเหลือ ค้ำครอง และพิทักษ์สิทธิ์	ครัวเรือนยากจนเป้าหมายที่ได้รับการยกระดับคุณภาพชีวิตตามเกณฑ์การขั้นพื้นฐาน	0060	ครัวเรือนยากจน	Tier 2 (มีหน่วยงานรับผิดชอบ)	กรมการปกครอง	กรม	
กลไกที่เอื้อต่อการพัฒนาครอบครัวและเสริมสร้างสร้างศักยภาพมนุษย์	ความช่วยเหลือ ค้ำครอง และพิทักษ์สิทธิ์	ครัวเรือนยากจนเป้าหมายที่ได้รับการยกระดับคุณภาพชีวิตตามเกณฑ์การขั้นพื้นฐาน	0251	ร้อยละของครัวเรือนยากจนที่ลดลง	Tier 2 (มีหน่วยงานรับผิดชอบ)	กรมการปกครอง	กรม	
กลไกที่เอื้อต่อการพัฒนาครอบครัวและเสริมสร้างสร้างศักยภาพมนุษย์	สภาพแวดล้อมทางกายภาพที่เหมาะสม	ครัวเรือนยากจนเป้าหมายที่ได้รับการยกระดับคุณภาพชีวิตตามเกณฑ์การขั้นพื้นฐาน	0058	ครัวเรือนที่ได้รับมอบบ้าน จากโครงการเหล้ากาขาดห่วงใยสร้างบ้านผู้ยากไร้และด้อยโอกาส	Tier 1	สำนักงานจังหวัดสุรินทร์	จังหวัด	
กลไกที่เอื้อต่อการพัฒนาครอบครัวและเสริมสร้างสร้างศักยภาพมนุษย์	สภาพแวดล้อมทางกายภาพที่เหมาะสม	จำนวนหมู่บ้าน/ชุมชน/ตำบลต้นแบบ ที่ได้รับการยกระดับสู่การจัดการตนเองอย่างยั่งยืน	0127	ตำบลเข้มแข็งต้นแบบ ตามแนวปรัชญาเศรษฐกิจพอเพียง	Tier 1	สำนักงานพัฒนาชุมชนจังหวัดสุรินทร์	จังหวัด	
การส่งเสริมการมีงานทำอย่างต่อเนื่อง	ความพร้อมของกำลังแรงงาน	รายได้เฉลี่ยครัวเรือนยากจนเพิ่มขึ้น	0070	ค่าใช้จ่ายเฉลี่ยต่อเดือนของครัวเรือน	Tier 1	สำนักงานสถิติจังหวัดสุรินทร์	จังหวัด	
การส่งเสริมการมีงานทำอย่างต่อเนื่อง	ความพร้อมของกำลังแรงงาน	จำนวนคนวัยแรงงานและวัยผู้สูงอายุได้การพัฒนาอาชีพในชุมชน	0102	จำนวนผู้มีงานทำในจังหวัด	Tier 1	สำนักงานสถิติจังหวัดสุรินทร์	จังหวัด	
การส่งเสริมการมีงานทำอย่างต่อเนื่อง	ความพร้อมของกำลังแรงงาน	จำนวนคนวัยแรงงานและวัยผู้สูงอายุได้การพัฒนาอาชีพในชุมชน	0103	จำนวนผู้ว่างงานในจังหวัด	Tier 1	สำนักงานสถิติจังหวัดสุรินทร์	จังหวัด	

หัวข้อคุณค่า (VC)	ปัจจัยแห่งความสำเร็จ (CSF)	ตัวชี้วัด	OS ID	รายการสถิติทางการ	สถานะความพร้อมเผยแพร่ (Tier)	หน่วยงานเจ้าของข้อมูล	ระดับหน่วยงานเจ้าของข้อมูล	หมายเหตุ
การส่งเสริมการมีงานทำอย่างต่อเนื่อง	ความพร้อมของกำลังแรงงาน	รายได้เฉลี่ยครัวเรือนยากจนเพิ่มขึ้น	0177	ผลิตภัณฑ์มวลรวมจังหวัด ณ ราคาประจำปี	Tier 1	สำนักงานสภาพัฒนาการเศรษฐกิจและสังคมแห่งชาติ	กรม	
การส่งเสริมการมีงานทำอย่างต่อเนื่อง	ความพร้อมของกำลังแรงงาน	รายได้เฉลี่ยครัวเรือนยากจนเพิ่มขึ้น	0178	ผลิตภัณฑ์มวลรวมจังหวัดต่อคนต่อปี	Tier 1	สำนักงานสภาพัฒนาการเศรษฐกิจและสังคมแห่งชาติ	กรม	
การส่งเสริมการมีงานทำอย่างต่อเนื่อง	ความพร้อมของกำลังแรงงาน	รายได้เฉลี่ยครัวเรือนยากจนเพิ่มขึ้น	0199	ผู้มีบัตรสวัสดิการแห่งรัฐ	Tier 1	สำนักงานคลังจังหวัดสุรินทร์	จังหวัด	
การส่งเสริมการมีงานทำอย่างต่อเนื่อง	ความพร้อมของกำลังแรงงาน	รายได้เฉลี่ยครัวเรือนยากจนเพิ่มขึ้น	0252	ร้อยละของค่าใช้จ่ายต่อรายได้	Tier 1	สำนักงานสถิติจังหวัดสุรินทร์	จังหวัด	
การส่งเสริมการมีงานทำอย่างต่อเนื่อง	ความพร้อมของกำลังแรงงาน	รายได้เฉลี่ยครัวเรือนยากจนเพิ่มขึ้น	0292	รายได้เฉลี่ยต่อเดือนของครัวเรือน	Tier 1	สำนักงานสถิติจังหวัดสุรินทร์	จังหวัด	
การส่งเสริมการมีงานทำอย่างต่อเนื่อง	ความพร้อมของกำลังแรงงาน	รายได้เฉลี่ยครัวเรือนยากจนเพิ่มขึ้น	0309	สัดส่วนคนจนเมื่อวัดด้านรายจ่ายเพื่อการอุปโภคบริโภค	Tier 1	สำนักงานสถิติจังหวัดสุรินทร์	จังหวัด	
การส่งเสริมการมีงานทำอย่างต่อเนื่อง	ความพร้อมของกำลังแรงงาน	รายได้เฉลี่ยครัวเรือนยากจนเพิ่มขึ้น	0312	สัมประสิทธิ์ความไม่เสมอภาค Gini coefficient ด้านรายจ่ายเพื่อการอุปโภคบริโภคของครัวเรือน	Tier 1	สำนักงานสถิติจังหวัดสุรินทร์	จังหวัด	
การส่งเสริมการมีงานทำอย่างต่อเนื่อง	ความพร้อมของกำลังแรงงาน	รายได้เฉลี่ยครัวเรือนยากจนเพิ่มขึ้น	0313	สัมประสิทธิ์ความไม่เสมอภาค Gini coefficient ด้านรายได้ของครัวเรือนในจังหวัด	Tier 1	สำนักงานสถิติจังหวัดสุรินทร์	จังหวัด	

ห่วงโซ่คุณค่า (VC)	ปัจจัยแห่งความสำเร็จ (CSF)	ตัวชี้วัด	OS ID	รายการสถิติทางการ	สถานะความพร้อมเผยแพร่ (Tier)	หน่วยงานเจ้าของข้อมูล	ระดับหน่วยงานเจ้าของข้อมูล	หมายเหตุ
การส่งเสริมการมีงานทำอย่างต่อเนื่อง	ความพร้อมของกำลังแรงงาน	รายได้เฉลี่ยครัวเรือนยากจนเพิ่มขึ้น	0320	หนี้สินเฉลี่ยต่อครัวเรือน	Tier 1	สำนักงานสถิติจังหวัดสุรินทร์	จังหวัด	
ความมั่นคงทางเศรษฐกิจที่ส่งผลต่อการดำรงชีวิตของผู้สูงอายุ	การมีงานทำของผู้สูงอายุ	จำนวนคนวัยแรงงานและวัยผู้สูงอายุได้การพัฒนาฝึกอาชีพในชุมชน	0104	จำนวนผู้สูงอายุที่มีงานทำ	Tier 1	สำนักงานสถิติจังหวัดสุรินทร์	จังหวัด	
ความมั่นคงทางเศรษฐกิจที่ส่งผลต่อการดำรงชีวิตของผู้สูงอายุ	การมีงานทำของผู้สูงอายุ	จำนวนคนวัยแรงงานและวัยผู้สูงอายุได้การพัฒนาฝึกอาชีพในชุมชน	0105	จำนวนผู้สูงอายุที่ว่างงานในจังหวัด	Tier 1	สำนักงานสถิติจังหวัดสุรินทร์	จังหวัด	
ระบบบริหารจัดการด้านสาธารณสุข	แพทย์เวชศาสตร์ครอบครัวที่เข้ามาดูแลประชาชนในทุกพื้นที่	อัตราผู้ป่วยของโรคเบาหวาน/โรคความดันโลหิตสูงลดลง	0093	จำนวนประชากรจากการทะเบียน	Tier 1	ที่ทำการปกครองจังหวัดสุรินทร์	จังหวัด	
ระบบบริหารจัดการด้านสาธารณสุข	แพทย์เวชศาสตร์ครอบครัวที่เข้ามาดูแลประชาชนในทุกพื้นที่	อัตราผู้ป่วยของโรคเบาหวาน/โรคความดันโลหิตสูงลดลง	0151	ประชากรอายุ 0 - 14 ปี	Tier 1	ที่ทำการปกครองจังหวัดสุรินทร์	จังหวัด	
ระบบบริหารจัดการด้านสาธารณสุข	แพทย์เวชศาสตร์ครอบครัวที่เข้ามาดูแลประชาชนในทุกพื้นที่	อัตราผู้ป่วยของโรคเบาหวาน/โรคความดันโลหิตสูงลดลง	0152	ประชากรอายุ 15 - 59 ปี	Tier 1	ที่ทำการปกครองจังหวัดสุรินทร์	จังหวัด	
ระบบบริหารจัดการด้านสาธารณสุข	แพทย์เวชศาสตร์ครอบครัวที่เข้ามาดูแลประชาชนในทุกพื้นที่	อัตราผู้ป่วยของโรคเบาหวาน/โรคความดันโลหิตสูงลดลง	0153	ประชากรอายุ 60 ปีขึ้นไป	Tier 1	ที่ทำการปกครองจังหวัดสุรินทร์	จังหวัด	
ระบบบริหารจัดการด้านสาธารณสุข	แพทย์เวชศาสตร์ครอบครัวที่เข้ามาดูแลประชาชนในทุกพื้นที่	อัตราผู้ป่วยของโรคเบาหวาน/โรคความดันโลหิตสูงลดลง	0195	ผู้ป่วยโรคความดันโลหิตสูง	Tier 1	สำนักงานสาธารณสุขจังหวัดสุรินทร์	จังหวัด	

ห่วงโซ่คุณค่า (VC)	ปัจจัยแห่งความสำเร็จ (CSF)	ตัวชี้วัด	OS ID	รายการสถิติทางการ	สถานะความพร้อมเผยแพร่ (Tier)	หน่วยงานเจ้าของข้อมูล	ระดับหน่วยงานเจ้าของข้อมูล	หมายเหตุ
ระบบบริหารจัดการด้านสาธารณสุข	แพทย์เวชศาสตร์ครอบครัวที่เข้ามาดูแลประชาชนในทุกพื้นที่	อัตราผู้ป่วยของโรคเบาหวาน/โรคความดันโลหิตสูงลดลง	0196	ผู้ป่วยโรคเบาหวาน	Tier 1	สำนักงานสาธารณสุขจังหวัดสุรินทร์	จังหวัด	
ระบบบริหารจัดการด้านสาธารณสุข	แพทย์เวชศาสตร์ครอบครัวที่เข้ามาดูแลประชาชนในทุกพื้นที่	อัตราผู้ป่วยของโรคเบาหวาน/โรคความดันโลหิตสูงลดลง	0254	ร้อยละของผู้ป่วยโรคความดันโลหิตสูงต่อจำนวนประชากร	Tier 1	สำนักงานสาธารณสุขจังหวัดสุรินทร์	จังหวัด	
ระบบบริหารจัดการด้านสาธารณสุข	แพทย์เวชศาสตร์ครอบครัวที่เข้ามาดูแลประชาชนในทุกพื้นที่	อัตราผู้ป่วยของโรคเบาหวาน/โรคความดันโลหิตสูงลดลง	0255	ร้อยละของผู้ป่วยโรคเบาหวานต่อจำนวนประชากร	Tier 1	สำนักงานสาธารณสุขจังหวัดสุรินทร์	จังหวัด	
การจัดการภาวะฉุกเฉินทางสาธารณสุข	ยกระดับระบบรับมือปรับตัวต่อโรคอุบัติใหม่อุบัติซ้ำให้พร้อมรับมือ	จำนวนตำบลต้นแบบจัดการตนเองในสถานการณ์โรคอุบัติใหม่เพิ่มขึ้น	0091	จำนวนตำบลในจังหวัด	Tier 1	ที่ทำการปกครองจังหวัดสุรินทร์	จังหวัด	
การจัดการภาวะฉุกเฉินทางสาธารณสุข	ยกระดับระบบรับมือปรับตัวต่อโรคอุบัติใหม่อุบัติซ้ำให้พร้อมรับมือ	จำนวนตำบลต้นแบบจัดการตนเองในสถานการณ์โรคอุบัติใหม่เพิ่มขึ้น	0092	จำนวนเทศบาลในจังหวัด	Tier 1	ที่ทำการปกครองจังหวัดสุรินทร์	จังหวัด	
การจัดการภาวะฉุกเฉินทางสาธารณสุข	ยกระดับระบบรับมือปรับตัวต่อโรคอุบัติใหม่อุบัติซ้ำให้พร้อมรับมือ	จำนวนตำบลต้นแบบจัดการตนเองในสถานการณ์โรคอุบัติใหม่เพิ่มขึ้น	0109	จำนวนหมู่บ้านในจังหวัด	Tier 1	ที่ทำการปกครองจังหวัดสุรินทร์	จังหวัด	
การจัดการภาวะฉุกเฉินทางสาธารณสุข	ยกระดับระบบรับมือปรับตัวต่อโรคอุบัติใหม่อุบัติซ้ำให้พร้อมรับมือ	จำนวนตำบลต้นแบบจัดการตนเองในสถานการณ์โรคอุบัติใหม่เพิ่มขึ้น	0301	สถานพยาบาลต้นแบบจัดการตนเองในสถานการณ์โรคอุบัติใหม่เพิ่มขึ้น	Tier 2 (มีหน่วยงานรับผิดชอบ)	สำนักงานสาธารณสุขจังหวัดสุรินทร์	จังหวัด	

ห่วงโซ่คุณค่า (VC)	ปัจจัยแห่งความสำเร็จ (CSF)	ตัวชี้วัด	OS ID	รายการสถิติทางการ	สถานะความพร้อมเผยแพร่ (Tier)	หน่วยงานเจ้าของข้อมูล	ระดับหน่วยงานเจ้าของข้อมูล	หมายเหตุ
การมีส่วนร่วมป้องกันและปราบปรามอาชญากรรม	การมีส่วนร่วมความร่วมมือ ความเป็นหุ้นส่วนและการบูรณาการการสร้างเครือข่าย	จำนวนหมู่บ้านชุมชน/ที่ปลอดภัยเสพติด (หมู่บ้านสีขาว) เพิ่มขึ้น	0025	กิจกรรมฝึกอบรมเยาวชนอาสา รักษาดินแดนต้านภัยยาเสพติด	Tier 2 (มีหน่วยงานรับผิดชอบ)	กรมการปกครอง	กรม	
การมีส่วนร่วมป้องกันและปราบปรามอาชญากรรม	การมีส่วนร่วมความร่วมมือ ความเป็นหุ้นส่วนและการบูรณาการการสร้างเครือข่าย	จำนวนหมู่บ้านชุมชน/ที่ปลอดภัยเสพติด (หมู่บ้านสีขาว) เพิ่มขึ้น	0026	กิจกรรมรณรงค์ป้องกันและแก้ไขปัญหายาเสพติด (TO BE NUMBER ONE)	Tier 1	สำนักงานสาธารณสุขจังหวัดสุรินทร์	จังหวัด	
การมีส่วนร่วมป้องกันและปราบปรามอาชญากรรม	การมีส่วนร่วมความร่วมมือ ความเป็นหุ้นส่วนและการบูรณาการการสร้างเครือข่าย	จำนวนหมู่บ้านชุมชน/ที่ปลอดภัยเสพติด (หมู่บ้านสีขาว) เพิ่มขึ้น	0188	ผู้เข้าร่วมอบรมเยาวชนอาสา รักษาดินแดนต้านภัยยาเสพติด	Tier 2 (มีหน่วยงานรับผิดชอบ)	กรมการปกครอง	กรม	
การมีส่วนร่วมป้องกันและปราบปรามอาชญากรรม	การมีส่วนร่วมความร่วมมือ ความเป็นหุ้นส่วนและการบูรณาการการสร้างเครือข่าย	จำนวนหมู่บ้านชุมชน/ที่ปลอดภัยเสพติด (หมู่บ้านสีขาว) เพิ่มขึ้น	0258	ร้อยละของหมู่บ้าน/ชุมชนปลอดภัยเสพติด	Tier 2 (มีหน่วยงานรับผิดชอบ)	กรมการปกครอง	กรม	
การมีส่วนร่วมป้องกันและปราบปรามอาชญากรรม	การมีส่วนร่วมความร่วมมือ ความเป็นหุ้นส่วนและการบูรณาการการสร้างเครือข่าย	จำนวนหมู่บ้านชุมชน/ที่ปลอดภัยเสพติด (หมู่บ้านสีขาว) เพิ่มขึ้น	0321	หมู่บ้าน/ชุมชนปลอดภัยเสพติด	Tier 2 (มีหน่วยงานรับผิดชอบ)	กรมการปกครอง	กรม	
สภาพสังคม	ระเบียบและมาตรการรักษาความปลอดภัยในชีวิตและทรัพย์สิน	ร้อยละของคดีอาญาลดลง	0084	จำนวนกล้องวงจรปิด	Tier 2 (มีหน่วยงานรับผิดชอบ)	สำนักงานตำรวจแห่งชาติ	กรม	

ห่วงโซ่คุณค่า (VC)	ปัจจัยแห่งความสำเร็จ (CSF)	ตัวชี้วัด	OS ID	รายการสถิติทางการ	สถานะความพร้อมเผยแพร่ (Tier)	หน่วยงานเจ้าของข้อมูล	ระดับหน่วยงานเจ้าของข้อมูล	หมายเหตุ
สภาพสังคม	ระเบียบและมาตรการรักษาความปลอดภัยในชีวิตและทรัพย์สิน	ร้อยละของคดีอาญาลดลง	0257	ร้อยละของระดับความเชื่อมั่นด้านความปลอดภัยในชีวิตและทรัพย์สิน	Tier 2 (มีหน่วยงานรับผิดชอบ)	สำนักงานตำรวจแห่งชาติ	กรม	
กลไกการป้องกันและปราบปรามอาชญากรรม/งานยุติธรรม สืบสวนสอบสวน	อำนาจการและบูรณาการระหว่างภาคีที่เกี่ยวข้อง	จำนวนหมู่บ้านที่มีความพร้อมในการเฝ้าระวังและแจ้งเตือนภัยคุกคาม	0022	กิจกรรมจัดอบรมเครือข่ายข่าวเพื่อความมั่นคงจังหวัดสุรินทร์	Tier 2 (มีหน่วยงานรับผิดชอบ)	กรมการปกครอง	กรม	
กลไกการป้องกันและปราบปรามอาชญากรรม/งานยุติธรรม สืบสวนสอบสวน	อำนาจการและบูรณาการระหว่างภาคีที่เกี่ยวข้อง	จำนวนหมู่บ้านที่มีความพร้อมในการเฝ้าระวังและแจ้งเตือนภัยคุกคาม	0024	กิจกรรมฝึกอบรมพัฒนาศักยภาพกองกำลังพิทักษ์พื้นที่ส่วนหลังจังหวัด	Tier 2 (มีหน่วยงานรับผิดชอบ)	กรมการปกครอง	กรม	
กลไกการป้องกันและปราบปรามอาชญากรรม/งานยุติธรรม สืบสวนสอบสวน	อำนาจการและบูรณาการระหว่างภาคีที่เกี่ยวข้อง	จำนวนหมู่บ้านที่มีความพร้อมในการเฝ้าระวังและแจ้งเตือนภัยคุกคาม	0027	กิจกรรมหรือโครงการสร้างการมีส่วนร่วมอาสาพัฒนาและป้องกันตนเองในชุมชน	Tier 2 (มีหน่วยงานรับผิดชอบ)	กรมการปกครอง	กรม	
กลไกการป้องกันและปราบปรามอาชญากรรม/งานยุติธรรม สืบสวนสอบสวน	อำนาจการและบูรณาการระหว่างภาคีที่เกี่ยวข้อง	จำนวนหมู่บ้านที่มีความพร้อมในการเฝ้าระวังและแจ้งเตือนภัยคุกคาม	0115	เจ้าหน้าที่ อปพร.	Tier 2 (มีหน่วยงานรับผิดชอบ)	กรมการปกครอง	กรม	
กลไกการป้องกันและปราบปรามอาชญากรรม/งานยุติธรรม สืบสวนสอบสวน	อำนาจการและบูรณาการระหว่างภาคีที่เกี่ยวข้อง	จำนวนหมู่บ้านที่มีความพร้อมในการเฝ้าระวังและแจ้งเตือนภัยคุกคาม	0187	ผู้เข้าร่วมกิจกรรมหรือโครงการสร้างการมีส่วนร่วมอาสาพัฒนาและป้องกันตนเองในชุมชน	Tier 2 (มีหน่วยงานรับผิดชอบ)	กรมการปกครอง	กรม	

ห่วงโซ่คุณค่า (VC)	ปัจจัยแห่งความสำเร็จ (CSF)	ตัวชี้วัด	OS ID	รายการสถิติทางการ	สถานะความพร้อมเผยแพร่ (Tier)	หน่วยงานเจ้าของข้อมูล	ระดับหน่วยงานเจ้าของข้อมูล	หมายเหตุ
กลไกการป้องกันและปราบปรามอาชญากรรม/งานยุติธรรม สืบสวนสอบสวน	อำนาจการและบูรณาการระหว่างภาคีที่เกี่ยวข้อง	จำนวนหมู่บ้านที่มีความพร้อมในการเฝ้าระวังและแจ้งเตือนภัยคุกคาม	0189	ผู้เข้ารับการฝึกอบรมพัฒนาศักยภาพกองกำลังพิทักษ์พื้นที่ส่วนหลัง	Tier 2 (มีหน่วยงานรับผิดชอบ)	กรมการปกครอง	กรม	
กลไกการป้องกันและปราบปรามอาชญากรรม/งานยุติธรรม สืบสวนสอบสวน	อำนาจการและบูรณาการระหว่างภาคีที่เกี่ยวข้อง	จำนวนหมู่บ้านที่มีความพร้อมในการเฝ้าระวังและแจ้งเตือนภัยคุกคาม	0190	ผู้เข้ารับการอบรมเครือข่ายข่าวเพื่อความมั่นคง	Tier 2 (มีหน่วยงานรับผิดชอบ)	กรมการปกครอง	กรม	
กลไกการป้องกันและปราบปรามอาชญากรรม/งานยุติธรรม สืบสวนสอบสวน	อำนาจการและบูรณาการระหว่างภาคีที่เกี่ยวข้อง	จำนวนหมู่บ้านที่มีความพร้อมในการเฝ้าระวังและแจ้งเตือนภัยคุกคาม	0324	หมู่บ้านอาสาพัฒนาและป้องกันตนเอง	Tier 2 (มีหน่วยงานรับผิดชอบ)	กรมการปกครอง	กรม	
กลไกการป้องกันและปราบปรามอาชญากรรม/งานยุติธรรม สืบสวนสอบสวน	การพัฒนาจุดตรวจ ด้านตรวจ และการเฝ้าระวังพื้นที่เสี่ยงอบายมุข และแหล่งมั่วสุม เพื่อลดโอกาสในการตกเป็นเหยื่ออาชญากรรม	จำนวนหมู่บ้านที่มีความพร้อมในการเฝ้าระวังและแจ้งเตือนภัยคุกคาม	0114	จุดตรวจ/จุดสกัด และลาดตระเวนเพื่อสกัดกั้นการกระทำผิดกฎหมายในพื้นที่ 4 อำเภอ ชายแดน	Tier 2 (มีหน่วยงานรับผิดชอบ)	กรมการปกครอง	กรม	
สภาพแวดล้อมที่เอื้อต่อประชาชนมีความมั่นคงปลอดภัยในชีวิตและทรัพย์สินเพิ่มขึ้น	บังคับใช้กฎหมายและการพัฒนากฎหมายให้มีความทันสมัยรองรับการปฏิบัติงาน	ร้อยละของคดีอาญาลดลง	0049	คดีที่ประทุษร้าย	Tier 1	ตำรวจภูธรสุรินทร์	จังหวัด	

ห่วงโซ่คุณค่า (VC)	ปัจจัยแห่งความสำเร็จ (CSF)	ตัวชี้วัด	OS ID	รายการสถิติทางการ	สถานะความพร้อมเผยแพร่ (Tier)	หน่วยงานเจ้าของข้อมูล	ระดับหน่วยงานเจ้าของข้อมูล	หมายเหตุ
สภาพแวดล้อมที่เอื้อต่อประชาชนมีความมั่นคงปลอดภัยในชีวิตและทรัพย์สินเพิ่มขึ้น	บังคับใช้กฎหมายและการพัฒนากฎหมายให้มีความทันสมัยรองรับการปฏิบัติงาน	ร้อยละของคดีอาญาลดลง	0050	คดีที่ประทุษร้ายต่อชีวิต ร่างกาย และเพศ ที่จับกุมได้	Tier 1	ตำรวจภูธรสุรินทร์	จังหวัด	
สภาพแวดล้อมที่เอื้อต่อประชาชนมีความมั่นคงปลอดภัยในชีวิตและทรัพย์สินเพิ่มขึ้น	บังคับใช้กฎหมายและการพัฒนากฎหมายให้มีความทันสมัยรองรับการปฏิบัติงาน	ร้อยละของคดีอาญาลดลง	0051	คดีประทุษร้ายต่อทรัพย์สินที่จับกุมได้	Tier 1	ตำรวจภูธรสุรินทร์	จังหวัด	
สภาพแวดล้อมที่เอื้อต่อประชาชนมีความมั่นคงปลอดภัยในชีวิตและทรัพย์สินเพิ่มขึ้น	บังคับใช้กฎหมายและการพัฒนากฎหมายให้มีความทันสมัยรองรับการปฏิบัติงาน	ร้อยละของคดีอาญาลดลง	0052	คดีประทุษร้ายต่อทรัพย์สินที่รับแจ้ง	Tier 1	ตำรวจภูธรสุรินทร์	จังหวัด	
สภาพแวดล้อมที่เอื้อต่อประชาชนมีความมั่นคงปลอดภัยในชีวิตและทรัพย์สินเพิ่มขึ้น	บังคับใช้กฎหมายและการพัฒนากฎหมายให้มีความทันสมัยรองรับการปฏิบัติงาน	ร้อยละของคดีอาญาลดลง	0053	คดีอาญาที่จับกุมได้	Tier 1	ตำรวจภูธรสุรินทร์	จังหวัด	
สภาพแวดล้อมที่เอื้อต่อประชาชนมีความมั่นคงปลอดภัยในชีวิตและทรัพย์สินเพิ่มขึ้น	บังคับใช้กฎหมายและการพัฒนากฎหมายให้มีความทันสมัยรองรับการปฏิบัติงาน	ร้อยละของคดีอาญาลดลง	0054	คดีอาญาที่รับแจ้ง	Tier 1	ตำรวจภูธรสุรินทร์	จังหวัด	
สภาพแวดล้อมที่เอื้อต่อประชาชนมีความมั่นคงปลอดภัยในชีวิตและทรัพย์สินเพิ่มขึ้น	บังคับใช้กฎหมายและการพัฒนากฎหมายให้มีความทันสมัยรองรับการปฏิบัติงาน	ร้อยละของคดีอาญาลดลง	0055	คดีอุกฉกรรจ์สะเทือนขวัญที่จับกุมได้	Tier 1	ตำรวจภูธรสุรินทร์	จังหวัด	

ห่วงโซ่คุณค่า (VC)	ปัจจัยแห่งความสำเร็จ (CSF)	ตัวชี้วัด	OS ID	รายการสถิติทางการ	สถานะความพร้อมเผยแพร่ (Tier)	หน่วยงานเจ้าของข้อมูล	ระดับหน่วยงานเจ้าของข้อมูล	หมายเหตุ
สภาพแวดล้อมที่เอื้อต่อประชาชนมีความมั่นคงปลอดภัยในชีวิตและทรัพย์สินเพิ่มขึ้น	บังคับใช้กฎหมายและการพัฒนากฎหมายให้มีความทันสมัยรองรับการปฏิบัติงาน	ร้อยละของคดีอาญาลดลง	0056	คดีอุกฉกรรจ์สะเทือนขวัญที่รับแจ้ง	Tier 1	ตำรวจภูธรสุรินทร์	จังหวัด	
ความร่วมมือระหว่างประเทศ/มิติระหว่างประเทศ	กรอบความร่วมมือระหว่างประเทศ/ข้อตกลงด้านความมั่นคงที่ไทยเป็นสมาชิก/เข้าร่วม	จำนวนครั้งที่เข้าร่วมกิจกรรมแลกเปลี่ยนความสัมพันธ์อันดีกับประเทศเพื่อนบ้าน	0023	กิจกรรมเชื่อมความสัมพันธ์ระหว่างไทย-กัมพูชา	Tier 2 (มีหน่วยงานรับผิดชอบ)	ที่ทำการปกครองจังหวัดสุรินทร์	จังหวัด	
ความร่วมมือระหว่างประเทศ/มิติระหว่างประเทศ	กรอบความร่วมมือระหว่างประเทศ/ข้อตกลงด้านความมั่นคงที่ไทยเป็นสมาชิก/เข้าร่วม	จำนวนครั้งที่เข้าร่วมกิจกรรมแลกเปลี่ยนความสัมพันธ์อันดีกับประเทศเพื่อนบ้าน	0028	กิจกรรมอนุรักษ์วัฒนธรรมประเพณี - ไทยกัมพูชา	Tier 2 (มีหน่วยงานรับผิดชอบ)	ที่ทำการปกครองจังหวัดสุรินทร์	จังหวัด	
ความร่วมมือระหว่างประเทศ/มิติระหว่างประเทศ	กรอบความร่วมมือระหว่างประเทศ/ข้อตกลงด้านความมั่นคงที่ไทยเป็นสมาชิก/เข้าร่วม	จำนวนครั้งที่เข้าร่วมกิจกรรมแลกเปลี่ยนความสัมพันธ์อันดีกับประเทศเพื่อนบ้าน	0082	งบประมาณสนับสนุนการจัดกิจกรรมเชื่อมความสัมพันธ์ระหว่าง ไทย- กัมพูชา	Tier 2 (มีหน่วยงานรับผิดชอบ)	สำนักงานจังหวัดสุรินทร์	จังหวัด	
ความร่วมมือระหว่างประเทศ/มิติระหว่างประเทศ	กรอบความร่วมมือระหว่างประเทศ/ข้อตกลงด้านความมั่นคงที่ไทยเป็นสมาชิก/เข้าร่วม	จำนวนครั้งที่เข้าร่วมกิจกรรมแลกเปลี่ยนความสัมพันธ์อันดีกับประเทศเพื่อนบ้าน	0090	จำนวนด่านตรวจคนเข้าเมืองบริเวณพรมแดน	Tier 1	ด่านตรวจคนเข้าเมืองสุรินทร์	จังหวัด	

ห่วงโซ่คุณค่า (VC)	ปัจจัยแห่งความสำเร็จ (CSF)	ตัวชี้วัด	OS ID	รายการสถิติทางการ	สถานะความพร้อมเผยแพร่ (Tier)	หน่วยงานเจ้าของข้อมูล	ระดับหน่วยงานเจ้าของข้อมูล	หมายเหตุ
ความร่วมมือระหว่างประเทศ/มิติระหว่างประเทศ	กรอบความร่วมมือระหว่างประเทศ/ ข้อตกลงด้านความมั่นคงที่ไทยเป็นสมาชิก/เข้าร่วม	จำนวนครั้งที่เข้าร่วมกิจกรรม แลกเปลี่ยนความสัมพันธ์อันดีกับประเทศเพื่อนบ้าน	0095	จำนวนประชาชนไทยที่เข้า-ออก ผ่านด่านตรวจคนเข้าเมือง	Tier 1	ด่านตรวจคนเข้าเมืองสุรินทร์	จังหวัด	

3.2 บัญชีสถิติทางการตามตัวชี้วัดการพัฒนาระดับจังหวัด

จากรายงานตัวชี้วัดการพัฒนาระดับจังหวัดและกลุ่มจังหวัด เดือนกันยายน พ.ศ. 2566 ของสำนักงานสภาพัฒนาการเศรษฐกิจและสังคมแห่งชาติ พบว่า จังหวัดสุรินทร์มีตัวชี้วัดต้องพัฒนาในลำดับแรกคือ มิติด้านการพัฒนาคน โดยเฉพาะตัวชี้วัด ทารกแรกเกิดที่มีน้ำหนักต่ำกว่าเกณฑ์ (ร้อยละ) อัตราการคลอดมีชีพในหญิงอายุ 15 – 19 ปี (คนต่อประชากรหญิงอายุ 15 – 19 ปี พันคน) ประชากรที่เจ็บป่วยที่เป็นผู้ป่วยใน (ร้อยละ) การเข้าเรียนมัธยมศึกษาตอนปลายและอาชีวศึกษา (ร้อยละ) และจำนวนปีการศึกษาเฉลี่ยประชากรไทยอายุ 15 – 59 ปี เพื่อให้ค่าดัชนีการพัฒนามีค่าสูงกว่าค่ากลางของประเทศ ในขณะที่เดียวกันต้องมีการพัฒนาในมิติด้านเศรษฐกิจและความมั่งคั่ง ด้านสิ่งแวดล้อม ด้านสันติภาพและยุติธรรม และด้านความเป็นหุ้นส่วนพัฒนาควบคู่กันไปด้วย ซึ่งการพัฒนาในแต่ละมิติจะต้องอาศัยข้อมูลต่าง ๆ ที่เกี่ยวข้องเป็นตัวบ่งชี้ว่าจังหวัดได้มีการพัฒนาไปในทิศทางที่ดีขึ้น ซึ่งมีรายการสถิติที่สำคัญและจำเป็น ตามตัวชี้วัดการพัฒนาจังหวัด ดังตารางที่ 17

ตาราง 17 บัญชีสถิติทางการ “ตัวชี้วัดการพัฒนาระดับจังหวัด จังหวัดสุรินทร์”

มิติการพัฒนา	OS ID	รายการสถิติทางการ	สถานะความพร้อมเผยแพร่ (Tier)	หน่วยงานเจ้าของข้อมูล	ระดับหน่วยงานเจ้าของข้อมูล	หมายเหตุ
ด้านการพัฒนาคน	0310	สัดส่วนประชากรยากจน (ร้อยละ)	Tier1	สำนักงานสภาพัฒนาการเศรษฐกิจและสังคมแห่งชาติ	กรม	
ด้านการพัฒนาคน	0130	ทารกแรกเกิดที่มีน้ำหนักต่ำกว่าเกณฑ์ (ร้อยละ)	Tier1	สำนักงานสภาพัฒนาการเศรษฐกิจและสังคมแห่งชาติ	กรม	
ด้านการพัฒนาคน	0120	เด็ก 0 – 5 ปีที่มีพัฒนาการสมวัย (ร้อยละ)	Tier1	สำนักงานสภาพัฒนาการเศรษฐกิจและสังคมแห่งชาติ	กรม	
ด้านการพัฒนาคน	0333	อัตราการคลอดมีชีพในหญิงอายุ 15 – 19 ปี (ต่อประชากรหญิงอายุ 15 – 19 ปีพันคน)	Tier1	สำนักงานสภาพัฒนาการเศรษฐกิจและสังคมแห่งชาติ	กรม	
ด้านการพัฒนาคน	0149	ประชากรที่เจ็บป่วยที่เป็นผู้ป่วยใน (ร้อยละ)	Tier1	สำนักงานสภาพัฒนาการเศรษฐกิจและสังคมแห่งชาติ	กรม	
ด้านการพัฒนาคน	0341	อัตราส่วนประชากรต่อแพทย์ (คน/แพทย์)	Tier1	สำนักงานสภาพัฒนาการเศรษฐกิจและสังคมแห่งชาติ	กรม	
ด้านการพัฒนาคน	0004	การเข้าเรียนมัธยมศึกษาตอนปลายและอาชีวศึกษา (ร้อยละ)	Tier1	สำนักงานสภาพัฒนาการเศรษฐกิจและสังคมแห่งชาติ	กรม	
ด้านการพัฒนาคน	0096	จำนวนปีการศึกษาเฉลี่ยประชากรไทยอายุ 15 – 59 ปี (ปี)	Tier1	สำนักงานสภาพัฒนาการเศรษฐกิจและสังคมแห่งชาติ	กรม	
ด้านการพัฒนาคน	0067	คะแนนเฉลี่ยการทดสอบ O – NET ระดับมัธยมศึกษาตอนปลาย (คะแนน)	Tier1	สำนักงานสภาพัฒนาการเศรษฐกิจและสังคมแห่งชาติ	กรม	
ด้านเศรษฐกิจและความมั่งคั่ง	0336	อัตราการเปลี่ยนแปลงของรายได้เฉลี่ยของเดือนของครัวเรือนในจังหวัด (ร้อยละ)	Tier1	สำนักงานสภาพัฒนาการเศรษฐกิจและสังคมแห่งชาติ	กรม	

มติการพัฒนา	OS ID	รายการสถิติทางการ	สถานะความพร้อมเผยแพร่ (Tier)	หน่วยงานเจ้าของข้อมูล	ระดับหน่วยงานเจ้าของข้อมูล	หมายเหตุ
ด้านเศรษฐกิจและความมั่นคง	0334	อัตราการเปลี่ยนแปลงของผลิตภัณฑ์จังหวัด (ร้อยละ)	Tier1	สำนักงานสภาพัฒนาการเศรษฐกิจและสังคมแห่งชาติ	กรม	
ด้านเศรษฐกิจและความมั่นคง	0245	มูลค่าผลิตภัณฑ์จังหวัดเฉลี่ยต่อหัว (บาท/คน)	Tier1	สำนักงานสภาพัฒนาการเศรษฐกิจและสังคมแห่งชาติ	กรม	
ด้านเศรษฐกิจและความมั่นคง	0332	อัตราการขยายตัวรายได้ท่องเที่ยว (ร้อยละ)	Tier1	สำนักงานสภาพัฒนาการเศรษฐกิจและสังคมแห่งชาติ	กรม	
ด้านเศรษฐกิจและความมั่นคง	0338	อัตราการว่างงาน (ร้อยละ)	Tier1	สำนักงานสภาพัฒนาการเศรษฐกิจและสังคมแห่งชาติ	กรม	
ด้านเศรษฐกิจและความมั่นคง	0342	อัตราส่วนหนี้เฉลี่ยต่อรายได้เฉลี่ยของครัวเรือน (เท่า)	Tier1	สำนักงานสภาพัฒนาการเศรษฐกิจและสังคมแห่งชาติ	กรม	
ด้านเศรษฐกิจและความมั่นคง	0182	ผลิตภาพแรงงาน (บาท/คน)	Tier1	สำนักงานสภาพัฒนาการเศรษฐกิจและสังคมแห่งชาติ	กรม	
ด้านเศรษฐกิจและความมั่นคง	0294	แรงงานที่มีหลักประกันทางสังคม (ร้อยละ)	Tier1	สำนักงานสภาพัฒนาการเศรษฐกิจและสังคมแห่งชาติ	กรม	
ด้านเศรษฐกิจและความมั่นคง	0059	ครัวเรือนที่มีที่อยู่อาศัยใช้วัสดุคงทนและเป็นของตนเอง (ร้อยละ)	Tier1	สำนักงานสภาพัฒนาการเศรษฐกิจและสังคมแห่งชาติ	กรม	
ด้านเศรษฐกิจและความมั่นคง	0322	หมู่บ้านที่ถนนสายหลักใช้การได้ตลอดปี (ร้อยละ)	Tier1	สำนักงานสภาพัฒนาการเศรษฐกิจและสังคมแห่งชาติ	กรม	
ด้านเศรษฐกิจและความมั่นคง	0314	สัมประสิทธิ์ความไม่เสมอภาคของรายได้	Tier1	สำนักงานสภาพัฒนาการเศรษฐกิจและสังคมแห่งชาติ	กรม	
ด้านสิ่งแวดล้อม	0335	อัตราการเปลี่ยนแปลงของพื้นที่ป่าไม้ในจังหวัด (ร้อยละ)	Tier1	สำนักงานสภาพัฒนาการเศรษฐกิจและสังคมแห่งชาติ	กรม	

มิติการพัฒนา	OS ID	รายการสถิติทางการ	สถานะความพร้อมเผยแพร่ (Tier)	หน่วยงานเจ้าของข้อมูล	ระดับหน่วยงานเจ้าของข้อมูล	หมายเหตุ
ด้านสิ่งแวดล้อม	0311	สัดส่วนปริมาณขยะที่กำจัดถูกต้องต่อปริมาณขยะที่เกิดขึ้น (ร้อยละ)	Tier1	สำนักงานสภาพัฒนาการเศรษฐกิจและสังคมแห่งชาติ	กรม	
ด้านสิ่งแวดล้อม	0057	ครัวเรือนที่เข้าถึงน้ำประปา (ร้อยละ)	Tier1	สำนักงานสภาพัฒนาการเศรษฐกิจและสังคมแห่งชาติ	กรม	
ด้านสิ่งแวดล้อม	0150	ประชากรที่ประสบภัยพิบัติ (ร้อยละ)	Tier1	สำนักงานสภาพัฒนาการเศรษฐกิจและสังคมแห่งชาติ	กรม	
ด้านสิ่งแวดล้อม	0337	อัตราการร้องเรียนปัญหามลพิษ (เรื่องต่อประชากรแสนคน)	Tier1	สำนักงานสภาพัฒนาการเศรษฐกิจและสังคมแห่งชาติ	กรม	
ด้านสันติภาพและยุติธรรม	0007	การแจ้งความคดี ชีวิต ร่างกาย เพศ และคดีประทุษร้ายต่อทรัพย์สิน (รายต่อประชากรแสนคน)	Tier1	สำนักงานสภาพัฒนาการเศรษฐกิจและสังคมแห่งชาติ	กรม	
ด้านสันติภาพและยุติธรรม	0098	จำนวนผู้ต้องหาคดียาเสพติด (ต่อแสนคน)	Tier1	สำนักงานสภาพัฒนาการเศรษฐกิจและสังคมแห่งชาติ	กรม	
ด้านสันติภาพและยุติธรรม	0097	จำนวนผู้เข้ารับการรักษาพยาบาล (ต่อแสนคน)	Tier1	สำนักงานสภาพัฒนาการเศรษฐกิจและสังคมแห่งชาติ	กรม	
ด้านสันติภาพและยุติธรรม	0088	จำนวนเจ้าหน้าที่ตำรวจ (ต่อแสนคน)	Tier1	สำนักงานสภาพัฒนาการเศรษฐกิจและสังคมแห่งชาติ	กรม	
ด้านสันติภาพและยุติธรรม	0005	การฆ่าตัวตายสำเร็จ (รายต่อประชากรแสนคน)	Tier1	สำนักงานสภาพัฒนาการเศรษฐกิจและสังคมแห่งชาติ	กรม	
ด้านความเป็นหุ้นส่วนพัฒนา	0148	ประชากรที่เข้าถึงอินเทอร์เน็ต (ร้อยละ)	Tier1	สำนักงานสภาพัฒนาการเศรษฐกิจและสังคมแห่งชาติ	กรม	
ด้านความเป็นหุ้นส่วนพัฒนา	0237	ภาษีที่ท้องถิ่นจัดเก็บได้ต่อรายได้รวมที่ไม่รวมเงินอุดหนุนและเงินอุดหนุนเฉพาะกิจ (ร้อยละ)	Tier1	สำนักงานสภาพัฒนาการเศรษฐกิจและสังคมแห่งชาติ	กรม	

มาตรการพัฒนา	OS ID	รายการสถิติทางการ	สถานะความพร้อมเผยแพร่ (Tier)	หน่วยงานเจ้าของข้อมูล	ระดับหน่วยงานเจ้าของข้อมูล	หมายเหตุ
ด้านความเป็นหุ้นส่วนพัฒนา	0065	ความสามารถในการเบิกจ่ายงบประมาณของจังหวัด (ร้อยละ)	Tier1	สำนักงานสภาพัฒนาการเศรษฐกิจและสังคมแห่งชาติ	กรม	
ด้านความเป็นหุ้นส่วนพัฒนา	0112	จำนวนองค์กรชุมชน (แห่งต่อประชากรแสนคน)	Tier1	สำนักงานสภาพัฒนาการเศรษฐกิจและสังคมแห่งชาติ	กรม	

3.3 บัญชีสถิติทางการตามประเด็นสำคัญ (Pain Point)

จากการจัดทำประเด็น (Pain Point) ที่จัดทำในปี 2565 – 2566 พบว่า มีความสอดคล้องกับแผนพัฒนาจังหวัดสุรินทร์ ระยะ 5 ปี พ.ศ. 2566 -2570 ฉบับทบทวน พ.ศ. 2567 โดยมีบัญชีสถิติทางการที่เกี่ยวข้องกับประเด็นการพัฒนาจังหวัด ประกอบด้วย ประเด็นสำคัญ “การพัฒนาและส่งเสริมเกษตรอินทรีย์อย่างครบวงจร” มีรายการสถิติทางการที่สอดคล้องกับประเด็นการพัฒนาจังหวัดที่ 1 การพัฒนาและส่งเสริมเกษตรอินทรีย์อย่างครบวงจรและยั่งยืน ดังตารางที่ 18 ประเด็นสำคัญ “การตลาดออนไลน์ Surin Best” มีรายการสถิติทางการที่สอดคล้องกับประเด็นการพัฒนาจังหวัดที่ 2 การส่งเสริมและพัฒนาศักยภาพการค้า การลงทุน การบริการและเชื่อมโยงเศรษฐกิจชายแดน ดังตารางที่ 19 และประเด็นสำคัญ “การบริหารจัดการขยะ” มีรายการสถิติทางการที่สอดคล้องกับประเด็นการพัฒนาจังหวัดที่ 4 การบริหารจัดการทรัพยากรธรรมชาติและสิ่งแวดล้อมที่ยั่งยืน ดังตารางที่ 20

ตารางที่ 18 บัญชีสถิติทางการประเด็นสำคัญ (Pain Point) “การพัฒนาและส่งเสริมเกษตรกรอินทรีย์อย่างครบวงจร”

ประเด็นสำคัญ	OS ID	รายการสถิติทางการ	สถานะความพร้อม เผยแพร่ (Tier)	หน่วยงานเจ้าของข้อมูล	ระดับหน่วยงาน เจ้าของข้อมูล	หมายเหตุ
การพัฒนาและส่งเสริมเกษตรกรอินทรีย์อย่างครบวงจร	0030	เกษตรกรที่ได้รับการรับรองมาตรฐานข้าวอินทรีย์	Tier 1	ศูนย์วิจัยข้าวสุรินทร์	จังหวัด	
การพัฒนาและส่งเสริมเกษตรกรอินทรีย์อย่างครบวงจร	0034	เกษตรกรที่ยื่นขอรับรองมาตรฐานข้าวเกษตรอินทรีย์	Tier 1	กรมการข้าว	กรม	
การพัฒนาและส่งเสริมเกษตรกรอินทรีย์อย่างครบวงจร	0035	เกษตรกรผู้เพาะปลูกพืชเกษตรอินทรีย์	Tier 1	สำนักงานเกษตรและสหกรณ์ จังหวัดสุรินทร์	จังหวัด	
การพัฒนาและส่งเสริมเกษตรกรอินทรีย์อย่างครบวงจร	0036	เกษตรกรผู้เพาะเลี้ยงสัตว์น้ำอินทรีย์	Tier 1	สำนักงานประมงจังหวัดสุรินทร์	จังหวัด	
การพัฒนาและส่งเสริมเกษตรกรอินทรีย์อย่างครบวงจร	0037	เกษตรกรผู้เลี้ยงไก่อินทรีย์	Tier 1	สำนักงานปศุสัตว์จังหวัดสุรินทร์	จังหวัด	
การพัฒนาและส่งเสริมเกษตรกรอินทรีย์อย่างครบวงจร	0038	เกษตรกรที่ผ่านการตรวจประเมินผู้ปลูกข้าวเกษตรอินทรีย์	Tier 2 (มีหน่วยงาน รับผิดชอบ)	กรมการข้าว	กรม	
การพัฒนาและส่งเสริมเกษตรกรอินทรีย์อย่างครบวงจร	0110	จำนวนแหล่งน้ำในจังหวัด	Tier 1	โครงการชลประทานสุรินทร์	จังหวัด	
การพัฒนาและส่งเสริมเกษตรกรอินทรีย์อย่างครบวงจร	0116	ชนิดพืชที่เพาะปลูกแบบเกษตรอินทรีย์	Tier 1	สำนักงานเกษตรและสหกรณ์ จังหวัดสุรินทร์	จังหวัด	
การพัฒนาและส่งเสริมเกษตรกรอินทรีย์อย่างครบวงจร	0117	ช่องทาง/แหล่ง จำหน่ายไข่ไก่อินทรีย์	Tier 1	สำนักงานปศุสัตว์จังหวัดสุรินทร์	จังหวัด	
การพัฒนาและส่งเสริมเกษตรกรอินทรีย์อย่างครบวงจร	0121	ต้นทุนในการเพาะปลูกข้าวเกษตรอินทรีย์	Tier 1	กรมการข้าว	กรม	
การพัฒนาและส่งเสริมเกษตรกรอินทรีย์อย่างครบวงจร	0122	ต้นทุนในการเลี้ยงไก่อินทรีย์สุรินทร์	Tier 1	สำนักงานปศุสัตว์จังหวัดสุรินทร์	จังหวัด	

ประเด็นสำคัญ	OS ID	รายการสถิติทางการ	สถานะความพร้อม เผยแพร่ (Tier)	หน่วยงานเจ้าของข้อมูล	ระดับหน่วยงาน เจ้าของข้อมูล	หมายเหตุ
การพัฒนาและส่งเสริมเกษตร อินทรีย์อย่างครบวงจร	0169	ปริมาณน้ำในอ่างเก็บน้ำ	Tier 1	โครงการชลประทานสุรินทร์	จังหวัด	
การพัฒนาและส่งเสริมเกษตร อินทรีย์อย่างครบวงจร	0170	ปริมาณน้ำฝน	Tier 1	สถานีอุตุนิยมวิทยาสุรินทร์	จังหวัด	
การพัฒนาและส่งเสริมเกษตร อินทรีย์อย่างครบวงจร	0176	แปลงที่ผ่านการตรวจประเมินข้าวเกษตรอินทรีย์	Tier 1	กรมการข้าว	กรม	
การพัฒนาและส่งเสริมเกษตร อินทรีย์อย่างครบวงจร	0185	ผู้เข้าร่วมการอบรมการเลี้ยงไก่ไข่อินทรีย์	Tier 1	สำนักงานปศุสัตว์จังหวัดสุรินทร์	จังหวัด	
การพัฒนาและส่งเสริมเกษตร อินทรีย์อย่างครบวงจร	0186	ผู้เข้าร่วมการอบรมพัฒนาเกษตรอินทรีย์	Tier 1	สำนักงานเกษตรและสหกรณ์ จังหวัดสุรินทร์	จังหวัด	
การพัฒนาและส่งเสริมเกษตร อินทรีย์อย่างครบวงจร	0202	แผนที่การใช้ที่ดิน	Tier 1	กรมพัฒนาที่ดิน	กรม	
การพัฒนาและส่งเสริมเกษตร อินทรีย์อย่างครบวงจร	0209	พื้นที่ทั้งหมดจำแนกตามการใช้ประโยชน์	Tier 1	กรมพัฒนาที่ดิน	กรม	
การพัฒนาและส่งเสริมเกษตร อินทรีย์อย่างครบวงจร	0213	พื้นที่ที่ผ่านการตรวจประเมินข้าวเกษตรอินทรีย์	Tier 1	กรมการข้าว	กรม	
การพัฒนาและส่งเสริมเกษตร อินทรีย์อย่างครบวงจร	0233	พื้นที่เพาะปลูกพืชเกษตรอินทรีย์	Tier 1	สำนักงานเกษตรและสหกรณ์ จังหวัดสุรินทร์	จังหวัด	
การพัฒนาและส่งเสริมเกษตร อินทรีย์อย่างครบวงจร	0234	พื้นที่เพาะเลี้ยงสัตว์น้ำอินทรีย์	Tier 1	สำนักงานประมงจังหวัดสุรินทร์	จังหวัด	
การพัฒนาและส่งเสริมเกษตร อินทรีย์อย่างครบวงจร	0288	รายได้จากการขายไข่ไก่อินทรีย์	Tier 1	สำนักงานปศุสัตว์จังหวัดสุรินทร์	จังหวัด	
การพัฒนาและส่งเสริมเกษตร อินทรีย์อย่างครบวงจร	0291	รายได้จากการเพาะเลี้ยงสัตว์น้ำอินทรีย์	Tier 1	สำนักงานประมงจังหวัดสุรินทร์	จังหวัด	

ประเด็นสำคัญ	OS ID	รายการสถิติทางการ	สถานะความพร้อม เผยแพร่ (Tier)	หน่วยงานเจ้าของข้อมูล	ระดับหน่วยงาน เจ้าของข้อมูล	หมายเหตุ
การพัฒนาและส่งเสริมเกษตรอินทรีย์อย่างครบวงจร	0318	หน่วยงานที่เข้ามาสนับสนุนเกษตรกรที่เพาะปลูกพืชเกษตรอินทรีย์	Tier 1	สำนักงานเกษตรและสหกรณ์ จังหวัดสุรินทร์	จังหวัด	
การพัฒนาและส่งเสริมเกษตรอินทรีย์อย่างครบวงจร	0319	หน่วยงานที่เข้ามาสนับสนุนในการเลี้ยงไก่ไข่อินทรีย์	Tier 1	สำนักงานปศุสัตว์จังหวัดสุรินทร์	จังหวัด	
การพัฒนาและส่งเสริมเกษตรอินทรีย์อย่างครบวงจร	0325	หลักสูตรการอบรมการพัฒนาเกษตรอินทรีย์	Tier 1	สำนักงานเกษตรและสหกรณ์ จังหวัดสุรินทร์	จังหวัด	
การพัฒนาและส่งเสริมเกษตรอินทรีย์อย่างครบวงจร	0326	หลักสูตรการอบรมการเลี้ยงไก่ไข่อินทรีย์	Tier 1	สำนักงานปศุสัตว์จังหวัดสุรินทร์	จังหวัด	
การพัฒนาและส่งเสริมเกษตรอินทรีย์อย่างครบวงจร	0329	แหล่งจำหน่ายผลผลิตจากเกษตรอินทรีย์	Tier 1	สำนักงานพาณิชย์จังหวัดสุรินทร์	จังหวัด	
การพัฒนาและส่งเสริมเกษตรอินทรีย์อย่างครบวงจร	0343	อ่างเก็บน้ำขนาดกลางและขนาดเล็ก	Tier 1	โครงการชลประทานสุรินทร์	จังหวัด	

ตารางที่ 19 บัญชีสถิติทางการประเด็นสำคัญ (Pain Point) “ตลาดออนไลน์ Surin Best”

ประเด็นสำคัญ	OS ID	รายการสถิติทางการ	สถานะความพร้อม เผยแพร่ (Tier)	หน่วยงานเจ้าของข้อมูล	ระดับหน่วยงาน เจ้าของข้อมูล	หมายเหตุ
ตลาดออนไลน์ Surin Best	0006	การจัดกิจกรรมส่งเสริมการขายผ่านแพลตฟอร์ม Surin best	Tier 1	สำนักงานพาณิชย์จังหวัดสุรินทร์	จังหวัด	
ตลาดออนไลน์ Surin Best	0064	ความพึงพอใจของผู้ใช้บริการต่อแพลตฟอร์ม Surin best	Tier 1	สำนักงานสถิติจังหวัดสุรินทร์	จังหวัด	
ตลาดออนไลน์ Surin Best	0123	ตราผลิตภัณฑ์ข้าวที่จำหน่ายในแพลตฟอร์ม Surin best	Tier 1	สำนักงานพาณิชย์จังหวัดสุรินทร์	จังหวัด	
ตลาดออนไลน์ Surin Best	0124	ตราผลิตภัณฑ์ข้าวที่ได้รับการรับรองมาตรฐานการผลิต/แปรรูป และถูกนำมาจำหน่ายในแพลตฟอร์ม Surin best	Tier 1	สำนักงานพาณิชย์จังหวัดสุรินทร์	จังหวัด	
ตลาดออนไลน์ Surin Best	0158	ปริมาณการส่งออกข้าวอินทรีย์	Tier 1	สำนักงานพาณิชย์จังหวัดสุรินทร์	จังหวัด	

ประเด็นสำคัญ	OS ID	รายการสถิติทางการ	สถานะความพร้อม เผยแพร่ (Tier)	หน่วยงานเจ้าของข้อมูล	ระดับหน่วยงาน เจ้าของข้อมูล	หมายเหตุ
ตลาดออนไลน์ Surin Best	0183	ผู้ขอใช้ตราสิ่งบ่งชี้ทางภูมิศาสตร์ (GI) ข้าวหอมมะลิทุ่งกุลาร้องไห้	Tier 1	สำนักงานพาณิชย์จังหวัดสุรินทร์	จังหวัด	
ตลาดออนไลน์ Surin Best	0184	ผู้ขอใช้ตราสิ่งบ่งชี้ทางภูมิศาสตร์ (GI) ข้าวหอมมะลิสุรินทร์	Tier 1	สำนักงานพาณิชย์จังหวัดสุรินทร์	จังหวัด	
ตลาดออนไลน์ Surin Best	0193	ผู้ประกอบการที่เข้าร่วมแพลตฟอร์ม Surin best	Tier 1	สำนักงานพาณิชย์จังหวัดสุรินทร์	จังหวัด	
ตลาดออนไลน์ Surin Best	0197	ผู้ผลิตที่ใช้ตราสิ่งบ่งชี้ทางภูมิศาสตร์ (GI) ข้าวหอมมะลิทุ่งกุลาร้องไห้	Tier 1	สำนักงานพาณิชย์จังหวัดสุรินทร์	จังหวัด	
ตลาดออนไลน์ Surin Best	0198	ผู้ผลิตที่ใช้ตราสิ่งบ่งชี้ทางภูมิศาสตร์ (GI) ข้าวหอมมะลิสุรินทร์	Tier 1	สำนักงานพาณิชย์จังหวัดสุรินทร์	จังหวัด	
ตลาดออนไลน์ Surin Best	0204	พื้นที่เกษตรโดยรวม	Tier 1	สำนักงานเกษตรจังหวัดสุรินทร์	จังหวัด	
ตลาดออนไลน์ Surin Best	0208	พื้นที่จังหวัด	Tier 1	สำนักงานจังหวัดสุรินทร์	จังหวัด	
ตลาดออนไลน์ Surin Best	0215	พื้นที่ปลูกข้าว	Tier 1	สำนักงานเกษตรจังหวัดสุรินทร์	จังหวัด	
ตลาดออนไลน์ Surin Best	0219	พื้นที่ปลูกข้าวนาปรัง	Tier 1	สำนักงานเกษตรจังหวัดสุรินทร์	จังหวัด	
ตลาดออนไลน์ Surin Best	0220	พื้นที่ปลูกข้าวนาปี	Tier 1	สำนักงานเกษตรจังหวัดสุรินทร์	จังหวัด	
ตลาดออนไลน์ Surin Best	0223	พื้นที่ปลูกข้าวหอมมะลินาปี	Tier 1	สำนักงานเกษตรจังหวัดสุรินทร์	จังหวัด	
ตลาดออนไลน์ Surin Best	0240	มูลค่าการจำหน่ายสินค้าบน แพลตฟอร์ม Surin best	Tier 1	สำนักงานพาณิชย์จังหวัดสุรินทร์	จังหวัด	
ตลาดออนไลน์ Surin Best	0243	มูลค่าการส่งออกข้าวอินทรีย์	Tier 1	สำนักงานพาณิชย์จังหวัดสุรินทร์	จังหวัด	
ตลาดออนไลน์ Surin Best	0276	ราคาข้าวเปลือกหอมมะลินทรีย์	Tier 1	สำนักงานพาณิชย์จังหวัดสุรินทร์	จังหวัด	
ตลาดออนไลน์ Surin Best	0277	ราคาข้าวสารหอมมะลินทรีย์	Tier 1	สำนักงานพาณิชย์จังหวัดสุรินทร์	จังหวัด	
ตลาดออนไลน์ Surin Best	0329	แหล่งจำหน่ายผลผลิตจากเกษตรอินทรีย์	Tier 1	สำนักงานพาณิชย์จังหวัดสุรินทร์	จังหวัด	

ตารางที่ 20 บัญชีสถิติทางการประเด็นสำคัญ (Pain Point) “การบริหารจัดการขยะ”

ประเด็นสำคัญ	OS ID	รายการสถิติทางการ	สถานะความพร้อม เผยแพร่ (Tier)	หน่วยงานเจ้าของข้อมูล	ระดับหน่วยงาน เจ้าของข้อมูล	หมายเหตุ
การบริหารจัดการขยะ	0011	การประชุมหน่วยงานที่เกี่ยวข้องเกี่ยวกับการบริหารจัดการขยะขององค์กรปกครองส่วนท้องถิ่น	Tier 1	สำนักงานส่งเสริมการปกครองส่วนท้องถิ่นจังหวัดสุรินทร์	จังหวัด	
การบริหารจัดการขยะ	0012	การประชุมหน่วยงานที่เกี่ยวข้องเกี่ยวกับการบริหารจัดการขยะจังหวัดสุรินทร์ของสำนักงานทรัพยากรธรรมชาติและสิ่งแวดล้อมจังหวัดสุรินทร์	Tier 1	สำนักงานทรัพยากรธรรมชาติและสิ่งแวดล้อมจังหวัดสุรินทร์	จังหวัด	
การบริหารจัดการขยะ	0019	กิจกรรมการให้ความรู้และความเข้าใจในการจัดการปัญหาขยะของสำนักงานทรัพยากรธรรมชาติและสิ่งแวดล้อมจังหวัดสุรินทร์	Tier 1	สำนักงานทรัพยากรธรรมชาติและสิ่งแวดล้อมจังหวัดสุรินทร์	จังหวัด	
การบริหารจัดการขยะ	0020	กิจกรรมการให้ความรู้และความเข้าใจในการจัดการปัญหาขยะของสำนักงานส่งเสริมการปกครองส่วนท้องถิ่นจังหวัดสุรินทร์	Tier 1	สำนักงานส่งเสริมการปกครองส่วนท้องถิ่นจังหวัดสุรินทร์	จังหวัด	
การบริหารจัดการขยะ	0041	แก๊วน้ำพลาสติกที่มีการจัดเก็บในหน่วยงานในจังหวัด	Tier 1	สำนักงานทรัพยากรธรรมชาติและสิ่งแวดล้อมจังหวัดสุรินทร์	จังหวัด	
การบริหารจัดการขยะ	0042	ขยะทั่วไปที่มีการจัดเก็บในหน่วยงานในจังหวัด	Tier 1	สำนักงานทรัพยากรธรรมชาติและสิ่งแวดล้อมจังหวัดสุรินทร์	จังหวัด	
การบริหารจัดการขยะ	0043	ขยะที่เกิดขึ้นต่อปีในเขตเทศบาลเมืองสุรินทร์	Tier 1	เทศบาลเมืองสุรินทร์	จังหวัด	
การบริหารจัดการขยะ	0044	ขยะมูลฝอยที่ถูกนำไปใช้ประโยชน์	Tier 1	สำนักงานทรัพยากรธรรมชาติและสิ่งแวดล้อมจังหวัดสุรินทร์	จังหวัด	
การบริหารจัดการขยะ	0045	ขยะมูลฝอยที่ไม่ได้เก็บขน	Tier 1	สำนักงานทรัพยากรธรรมชาติและสิ่งแวดล้อมจังหวัดสุรินทร์	จังหวัด	
การบริหารจัดการขยะ	0046	ขยะรีไซเคิลที่มีการจัดเก็บในหน่วยงานในจังหวัด	Tier 1	สำนักงานทรัพยากรธรรมชาติและสิ่งแวดล้อมจังหวัดสุรินทร์	จังหวัด	
การบริหารจัดการขยะ	0047	ขยะอินทรีย์ที่มีการจัดเก็บในหน่วยงานในจังหวัด	Tier 1	สำนักงานทรัพยากรธรรมชาติและสิ่งแวดล้อมจังหวัดสุรินทร์	จังหวัด	

ประเด็นสำคัญ	OS ID	รายการสถิติทางการ	สถานะความพร้อม เผยแพร่ (Tier)	หน่วยงานเจ้าของข้อมูล	ระดับหน่วยงาน เจ้าของข้อมูล	หมายเหตุ
การบริหารจัดการขยะ	0068	ค่าใช้จ่ายการบริหารจัดการขยะมูลฝอยขององค์กรปกครองส่วนท้องถิ่น	Tier 1	สำนักงานส่งเสริมการปกครองส่วนท้องถิ่นจังหวัดสุรินทร์	จังหวัด	
การบริหารจัดการขยะ	0069	ค่าใช้จ่ายการบริหารจัดการขยะมูลฝอยในเขตเทศบาลเมืองสุรินทร์	Tier 1	เทศบาลเมืองสุรินทร์	จังหวัด	
การบริหารจัดการขยะ	0072	เครือข่ายชุมชนเพื่อสร้างความร่วมมือในการบริหารจัดการขยะ	Tier 1	สำนักงานส่งเสริมการปกครองส่วนท้องถิ่นจังหวัดสุรินทร์	จังหวัด	
การบริหารจัดการขยะ	0129	ถุงพลาสติกที่มีการจัดเก็บในหน่วยงานในจังหวัด	Tier 1	สำนักงานทรัพยากรธรรมชาติและสิ่งแวดล้อมจังหวัดสุรินทร์	จังหวัด	
การบริหารจัดการขยะ	0159	ปริมาณขยะที่เกิดขึ้นต่อปี	Tier 1	สำนักงานทรัพยากรธรรมชาติและสิ่งแวดล้อมจังหวัดสุรินทร์	จังหวัด	
การบริหารจัดการขยะ	0163	ปริมาณขยะที่ถูกเก็บขนไปกำจัดต่อปี	Tier 1	สำนักงานทรัพยากรธรรมชาติและสิ่งแวดล้อมจังหวัดสุรินทร์	จังหวัด	
การบริหารจัดการขยะ	0164	ปริมาณขยะสะสมรายปี	Tier 1	สำนักงานทรัพยากรธรรมชาติและสิ่งแวดล้อมจังหวัดสุรินทร์	จังหวัด	
การบริหารจัดการขยะ	0171	ปัญหา/คดี/เรื่องร้องเรียนที่เกี่ยวข้องกับขยะลดลง	Tier 1	ศูนย์ดำรงธรรมจังหวัดสุรินทร์	จังหวัด	
การบริหารจัดการขยะ	0172	ปัญหา/คดี/เรื่องร้องเรียนที่เกี่ยวข้องกับมลพิษ	Tier 1	ศูนย์ดำรงธรรมจังหวัดสุรินทร์	จังหวัด	
การบริหารจัดการขยะ	0173	ปัญหา/คดี/เรื่องร้องเรียนที่เกี่ยวข้องกับมลพิษลดลง	Tier 1	ศูนย์ดำรงธรรมจังหวัดสุรินทร์	จังหวัด	
การบริหารจัดการขยะ	0174	ปัญหา/คดีเรื่องร้องเรียนที่เกี่ยวข้องกับขยะ	Tier 1	ศูนย์ดำรงธรรมจังหวัดสุรินทร์	จังหวัด	
การบริหารจัดการขยะ	0201	แผนการบูรณาการการจัดการบริหารการขยะร่วมกันกับพื้นที่ใกล้เคียง	Tier 1	สำนักงานส่งเสริมการปกครองส่วนท้องถิ่นจังหวัดสุรินทร์	จังหวัด	
การบริหารจัดการขยะ	0214	พื้นที่ที่มีปัญหาขยะ	Tier 2 (มีหน่วยงานรับผิดชอบ)	สำนักงานปลัดกระทรวงทรัพยากรธรรมชาติและสิ่งแวดล้อม	กรม	
การบริหารจัดการขยะ	0236	โคมบรรจุอาหารที่มีการจัดเก็บในหน่วยงานในจังหวัด	Tier 1	สำนักงานทรัพยากรธรรมชาติและสิ่งแวดล้อมจังหวัดสุรินทร์	จังหวัด	

ประเด็นสำคัญ	OS ID	รายการสถิติทางการ	สถานะความพร้อม เผยแพร่ (Tier)	หน่วยงานเจ้าของข้อมูล	ระดับหน่วยงาน เจ้าของข้อมูล	หมายเหตุ
การบริหารจัดการขยะ	0303	สมาชิกของเครือข่ายชุมชนเพื่อสร้างความร่วมมือในการ บริหารจัดการขยะ	Tier 1	สำนักงานส่งเสริมการปกครอง ส่วนท้องถิ่นจังหวัดสุรินทร์	จังหวัด	
การบริหารจัดการขยะ	0327	แหล่งจัดเก็บ/กำจัดขยะ	Tier 1	สำนักงานส่งเสริมการปกครอง ส่วนท้องถิ่นจังหวัดสุรินทร์	จังหวัด	

สถานการณ์สถิติทางการ และแนวทางการพัฒนาสถิติทางการ/แผนกำหนดความ รับผิดชอบ

4.1 สถานการณ์สถิติทางการ

บัญชีสถิติทางการตามแผนพัฒนาสถิติระดับจังหวัดสุรินทร์ พ.ศ. 2566 – 2570 (ฉบับทบทวนประจำปี
งบประมาณ พ.ศ. 2567) คือ บัญชีสถิติทางการจังหวัดสุรินทร์ ซึ่งประกอบด้วยบัญชีสถิติทางการย่อย 9 บัญชี
ดังนี้

- 4.1.1 บัญชีสถิติทางการ “การพัฒนาและส่งเสริมเกษตรอินทรีย์อย่างครบวงจรและยั่งยืน”
- 4.1.2 บัญชีสถิติทางการ “ การส่งเสริมและพัฒนาศักยภาพการค้า การลงทุนการบริการ และ
เชื่อมโยงเศรษฐกิจชายแดน”
- 4.1.3 บัญชีสถิติทางการ “การพัฒนาและส่งเสริมการท่องเที่ยววิถีสุรินทร์”
- 4.1.4 บัญชีสถิติทางการ “การบริหารจัดการทรัพยากรธรรมชาติและสิ่งแวดล้อมอย่างยั่งยืน”
- 4.1.5 บัญชีสถิติทางการ “การยกระดับคุณภาพชีวิตของประชาชนและความมั่นคงปลอดภัย”
- 4.1.6 บัญชีสถิติทางการ “ตัวชี้วัดการพัฒนาระดับจังหวัด”
- 4.1.7 บัญชีสถิติทางการ “การพัฒนาและส่งเสริมเกษตรอินทรีย์อย่างครบวงจร”
- 4.1.8 บัญชีสถิติทางการ “ตลาดออนไลน์ Surin Best”
- 4.1.9 บัญชีสถิติทางการ “การบริหารจัดการขยะ”

4.1.1 บัญชีสถิติทางการ “การพัฒนาและส่งเสริมเกษตรอินทรีย์อย่างครบวงจรและยั่งยืน”

เป็นชุดข้อมูลประเด็นการพัฒนาจังหวัด ประเด็นที่ 1

มีรายการสถิติทางการทั้งหมด 87 รายการ มีสถานะความพร้อมเผยแพร่ของข้อมูล ดังนี้

- รายการสถิติทางการที่เป็น Tier 1 จำนวน 49 รายการ คิดเป็นร้อยละ 56.3
- รายการสถิติทางการที่เป็น Tier 2 (มีหน่วยงานรับผิดชอบ) จำนวน 38 รายการ คิดเป็นร้อยละ
43.7

4.1.2 บัญชีสถิติทางการ “ การส่งเสริมและพัฒนาศักยภาพการค้า การลงทุนการบริการ และ เชื่อมโยงเศรษฐกิจชายแดน” เป็นชุดข้อมูลประเด็นการพัฒนาจังหวัด ประเด็นที่ 2 มีรายการสถิติทางการ ทั้งหมด 24 รายการ มีสถานะความพร้อมเผยแพร่ของข้อมูล ดังนี้

- รายการสถิติทางการที่เป็น Tier 1 จำนวน 19 รายการ คิดเป็นร้อยละ 79.2
- รายการสถิติทางการที่เป็น Tier 2 (มีหน่วยงานรับผิดชอบ) จำนวน 5 รายการ คิดเป็นร้อยละ
20.8

4.1.3 บัญชีสถิติทางการ “การพัฒนาและส่งเสริมการท่องเที่ยววิถีสุรินทร์” เป็นชุดข้อมูล

ประเด็นการพัฒนาจังหวัด ประเด็นที่ 3 มีรายการสถิติทางการทั้งหมด 56 รายการ มีสถานะความพร้อมเผยแพร่ของข้อมูล ดังนี้

- รายการสถิติทางการที่เป็น Tier 1 จำนวน 41 รายการ คิดเป็นร้อยละ 73.2
- รายการสถิติทางการที่เป็น Tier 2 (มีหน่วยงานรับผิดชอบ) จำนวน 15 รายการ คิดเป็นร้อยละ 26.8

4.1.4 บัญชีสถิติทางการ “การบริหารจัดการทรัพยากรธรรมชาติและสิ่งแวดล้อมอย่างยั่งยืน”

เป็นชุดข้อมูลประเด็นการพัฒนาจังหวัด ประเด็นที่ 4

มีรายการสถิติทางการทั้งหมด 53 รายการ มีสถานะความพร้อมเผยแพร่ของข้อมูล ดังนี้

- รายการสถิติทางการที่เป็น Tier 1 จำนวน 31 รายการ คิดเป็นร้อยละ 58.5
- รายการสถิติทางการที่เป็น Tier 2 (มีหน่วยงานรับผิดชอบ) จำนวน 22 รายการ คิดเป็นร้อยละ 41.5

4.1.5 บัญชีสถิติทางการ “การยกระดับคุณภาพชีวิตของประชาชนและความมั่นคงปลอดภัย”

เป็นชุดข้อมูลประเด็นการพัฒนาจังหวัด ประเด็นที่ 5

มีรายการสถิติทางการทั้งหมด 59 รายการ มีสถานะความพร้อมเผยแพร่ของข้อมูล ดังนี้

- รายการสถิติทางการที่เป็น Tier 1 จำนวน 38 รายการ คิดเป็นร้อยละ 64.4
- รายการสถิติทางการที่เป็น Tier 2 (มีหน่วยงานรับผิดชอบ) จำนวน 21 รายการ คิดเป็นร้อยละ 35.6

4.1.6 บัญชีสถิติทางการ “ตัวชี้วัดการพัฒนาระดับจังหวัด”

เป็นชุดข้อมูลตัวชี้วัดการพัฒนาจังหวัด

- มีรายการสถิติทางการทั้งหมด 34 รายการ มีสถานะความพร้อมเผยแพร่ของข้อมูลที่เป็น Tier 1 จำนวน 34 รายการ คิดเป็นร้อยละ 100

4.1.7 บัญชีสถิติทางการ “การพัฒนาและส่งเสริมเกษตรอินทรีย์อย่างครบวงจร”

เป็นชุดข้อมูลประเด็นการพัฒนาที่ 1 ประเด็นที่บริหารให้ความสนใจ

มีรายการสถิติทางการทั้งหมด 29 รายการ มีสถานะความพร้อมเผยแพร่ของข้อมูล ดังนี้

- รายการสถิติทางการที่เป็น Tier 1 จำนวน 28 รายการ คิดเป็นร้อยละ 96.6
- รายการสถิติทางการที่เป็น Tier 2 (มีหน่วยงานรับผิดชอบ) จำนวน 1 รายการ คิดเป็นร้อยละ 3.4

4.1.8 บัญชีสถิติทางการ “ตลาดออนไลน์ Surin Best”

เป็นชุดข้อมูลประเด็นการพัฒนาที่ 2 ประเด็นที่บริหารให้ความสนใจ
มีรายการสถิติทางการทั้งหมด 21 รายการ มีสถานะความพร้อมเผยแพร่ของข้อมูล ดังนี้
– รายการสถิติทางการที่เป็น Tier 1 จำนวน 21 รายการ คิดเป็นร้อยละ 100

4.1.9 บัญชีสถิติทางการ “การบริหารจัดการขยะ”

เป็นชุดข้อมูลประเด็นการพัฒนาที่ 3 ประเด็นที่บริหารให้ความสนใจ
มีรายการสถิติทางการทั้งหมด 27 รายการ มีสถานะความพร้อมเผยแพร่ของข้อมูล ดังนี้
– รายการสถิติทางการที่เป็น Tier 1 จำนวน 26 รายการ คิดเป็นร้อยละ 96.3
– รายการสถิติทางการที่เป็น Tier 2 (มีหน่วยงานรับผิดชอบ) จำนวน 1 รายการ คิดเป็นร้อยละ 3.7

สรุปจำนวนบัญชีสถิติทางการตามแผนพัฒนาสถิติระดับจังหวัดสุรินทร์ พ.ศ. 2566 – 2570 (ฉบับ
ทบทวนประจำปีงบประมาณ พ.ศ. 2567) ดังภาพ 23

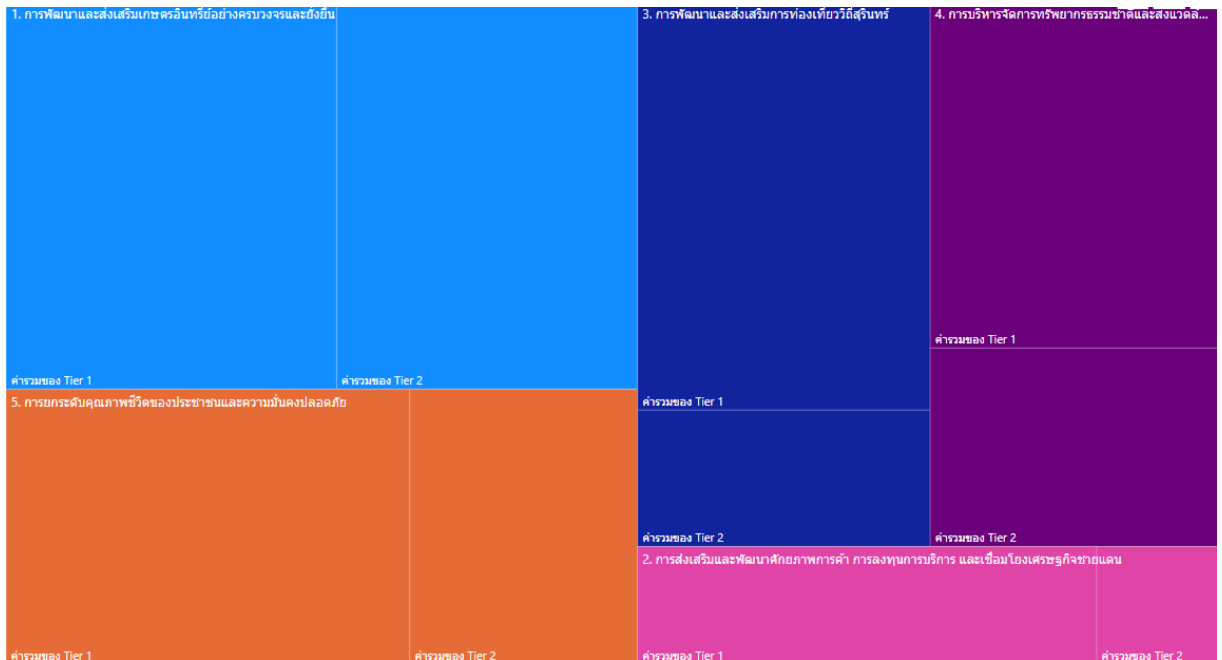

ภาพที่ 23 จำนวนรายการสถิติทางการจำแนกตามบัญชีสถิติทางการและสถานะความพร้อมเผยแพร่ของข้อมูล

4.2 แนวทางการพัฒนารายการสถิติทางการ

4.2.1 รายการสถิติทางการของจังหวัด

บัญชีสถิติทางการจังหวัดสุรินทร์ ตามแผนพัฒนาสถิติระดับจังหวัดสุรินทร์ พ.ศ. 2566 – 2570 (ฉบับ
ทบทวนประจำปีงบประมาณ พ.ศ. 2567) มีจำนวนรายการสถิติทางการทั้งสิ้น 345 รายการ โดยมีสถานะความ
พร้อมเผยแพร่ของข้อมูล (Tier) ดังนี้

1) รายการสถิติทางการที่กรมเป็นเจ้าของ จำนวน 149 รายการ โดยมี

- รายการสถิติทางการที่ความพร้อมเผยแพร่ของข้อมูลเป็น Tier1 จำนวน 65 รายการ
- รายการสถิติทางการที่ความพร้อมเผยแพร่ของข้อมูลเป็น Tier 2 (มีหน่วยงานรับผิดชอบ) จำนวน 84 รายการ ดังภาพ 24

2) รายการสถิติทางการที่จังหวัดเป็นเจ้าของ จำนวน 196 รายการ โดยมี

- รายการสถิติทางการที่ความพร้อมเผยแพร่ของข้อมูลเป็น Tier1 จำนวน 179 รายการ
- รายการสถิติทางการที่ความพร้อมเผยแพร่ของข้อมูลเป็น Tier 2 (มีหน่วยงานรับผิดชอบ) จำนวน 17 รายการ

สรุปจำนวนรายการสถิติทางการจำแนกตามตามความเป็นเจ้าของและความพร้อมเผยแพร่ของข้อมูล ดังภาพ 24

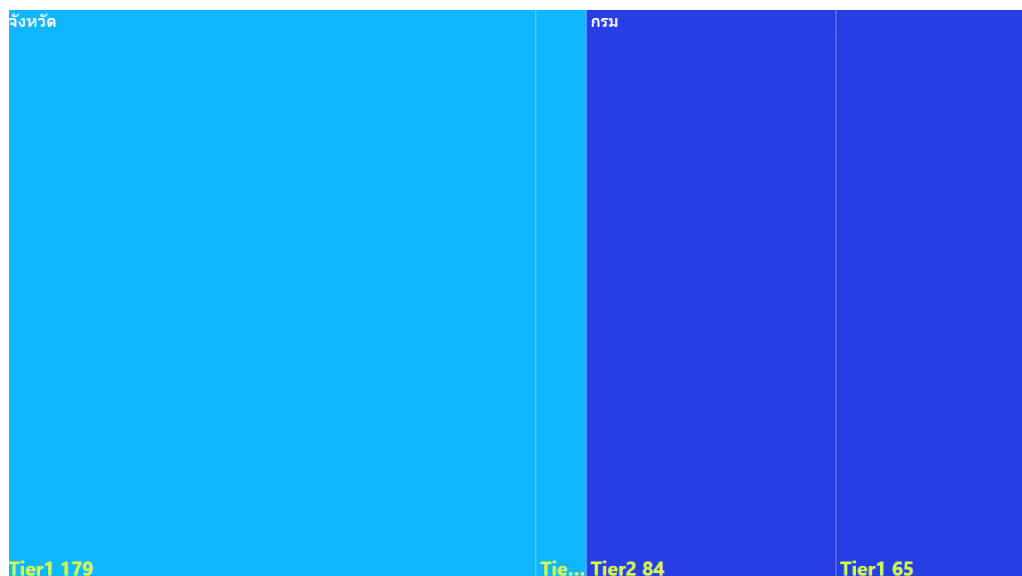

ภาพที่ 24 จำนวนรายการสถิติทางการจำแนกตามตามความเป็นเจ้าของและความพร้อมเผยแพร่ของข้อมูล

ตาราง 21 จำนวนรายการสถิติทางการ จำแนกตามบัญชีสถิติทางการ ความพร้อมเผยแพร่ของข้อมูล และความเป็นเจ้าของข้อมูล

ความพร้อมเผยแพร่ของข้อมูล	Tier 1			Tier 2 (มีหน่วยงานรับผิดชอบ)			Tier 3	รวม
	กรม	จังหวัด	รวม	กรม	จังหวัด	รวม	รวม	
บัญชีสถิติทางการ								
ระดับหน่วยงานเจ้าของข้อมูล								
บัญชีสถิติทางการ								
การพัฒนาและส่งเสริมเกษตรอินทรีย์อย่างครบวงจรและยั่งยืน (1)	3	46	49	31	7	38	0	87
การพัฒนาและส่งเสริมเกษตรอินทรีย์อย่างครบวงจร	6	22	28	1	0	1	0	29
การส่งเสริมและพัฒนาศักยภาพการค้า การลงทุนการบริการ และเชื่อมโยงเศรษฐกิจชายแดน (2)	5	14	19	5	0	5	0	24
ตลาดออนไลน์ Surin Best	0	21	21	0	0	0	0	21
การพัฒนาและส่งเสริมการท่องเที่ยววิถีสุรินทร์ (3)	16	25	41	12	3	15	0	56
การบริหารจัดการทรัพยากรธรรมชาติและสิ่งแวดล้อมอย่างยั่งยืน (4)	1	30	31	18	4	22	0	53
การบริหารจัดการขยะ	0	26	26	1	0	1	0	27
การยกระดับคุณภาพชีวิตของประชาชนและความมั่นคงปลอดภัย (5)	2	36	38	17	4	21	0	59
ตัวชี้วัดการพัฒนาจังหวัด	34	0	34	0	0	0	0	34
รวม	67	220	287	85	18	103	0	390

1) รายการสถิติทางการที่กรมเป็นเจ้าของ

การพัฒนารายการสถิติทางการจะพิจารณาความพร้อมเผยแพร่ของข้อมูลและหน่วยงานของแต่ละรายการสถิติทางการ เพื่อจัดทำแนวทางการพัฒนารายการสถิติทางการ ซึ่งพบว่า มีรายการสถิติทางการที่กรมเป็นเจ้าของข้อมูล จำนวน 149 รายการ ประกอบด้วย

- รายการสถิติทางการที่ความพร้อมเผยแพร่ของข้อมูลเป็น Tier 1 จำนวน 65 รายการ
- รายการสถิติทางการที่ความพร้อมเผยแพร่ของข้อมูลเป็น Tier 2 (มีหน่วยงานรับผิดชอบ) จำนวน 84 รายการ

โดยมีรายละเอียดแสดงดังตาราง 22

ตาราง 22 รายการสถิติทางการที่กรมเป็นเจ้าของข้อมูล จำแนกตามความพร้อมเผยแพร่ของข้อมูล

ลำดับ	OS ID	รายการสถิติทางการ/ชุดข้อมูล	หน่วยงาน	ชื่อบัญชีสถิติทางการ
Tier 1				
1	0004	การเข้าเรียนมัธยมศึกษาตอนปลายและอาชีวศึกษา (ร้อยละ)	สำนักงานสภาพัฒนาการเศรษฐกิจและสังคมแห่งชาติ	การพัฒนาระดับจังหวัด (Common Indicators)
2	0005	การฆ่าตัวตายสำเร็จ (รายต่อประชากรแสนคน)	สำนักงานสภาพัฒนาการเศรษฐกิจและสังคมแห่งชาติ	การพัฒนาระดับจังหวัด (Common Indicators)
3	0007	การจ้างความคิดี ชีวิต ร่างกาย เพศ และคดี ประทุษร้ายต่อทรัพย์ (รายต่อประชากรแสนคน)	สำนักงานสภาพัฒนาการเศรษฐกิจและสังคมแห่งชาติ	การพัฒนาระดับจังหวัด (Common Indicators)
4	0008	การใช้ที่ดินจำแนกตามการใช้ประโยชน์	กรมพัฒนาที่ดิน	ประเด็นการพัฒนาจังหวัดที่ 4
5	0034	เกษตรกรที่ยื่นขอรับรองมาตรฐานข้าวเกษตรอินทรีย์	กรมการข้าว	การพัฒนาและส่งเสริมเกษตรอินทรีย์อย่างครบวงจร
6	0048	ข้อมูลสารสนเทศเพื่อการท่องเที่ยวของจังหวัด	กรมการท่องเที่ยว	ประเด็นการพัฒนาจังหวัดที่ 3
7	0057	ครัวเรือนที่เข้าถึงน้ำประปา (ร้อยละ)	สำนักงานสภาพัฒนาการเศรษฐกิจและสังคมแห่งชาติ	การพัฒนาระดับจังหวัด (Common Indicators)
8	0059	ครัวเรือนที่มีที่อยู่อาศัยใช้วัสดุคงทนและเป็นของตนเอง (ร้อยละ)	สำนักงานสภาพัฒนาการเศรษฐกิจและสังคมแห่งชาติ	การพัฒนาระดับจังหวัด (Common Indicators)
9	0065	ความสามารถในการเบิกจ่ายงบประมาณของจังหวัด (ร้อยละ)	สำนักงานสภาพัฒนาการเศรษฐกิจและสังคมแห่งชาติ	การพัฒนาระดับจังหวัด (Common Indicators)
10	0066	ความอุดมสมบูรณ์ของดิน	กรมพัฒนาที่ดิน	ประเด็นการพัฒนาจังหวัดที่ 1
11	0067	คะแนนเฉลี่ยการทดสอบ O – NET ระดับมัธยมศึกษาตอนปลาย (คะแนน)	สำนักงานสภาพัฒนาการเศรษฐกิจและสังคมแห่งชาติ	การพัฒนาระดับจังหวัด (Common Indicators)
12	0083	เงินทุนหมุนเวียนที่ให้แก่สถาบันเกษตรกรและกลุ่มเกษตรกร	กรมส่งเสริมสหกรณ์	ประเด็นการพัฒนาจังหวัดที่ 1
13	0088	จำนวนเจ้าหน้าที่ตำรวจ (ต่อแสนคน)	สำนักงานสภาพัฒนาการเศรษฐกิจและสังคมแห่งชาติ	การพัฒนาระดับจังหวัด (Common Indicators)

ลำดับ	OS ID	รายการสถิติทางการ/ชุดข้อมูล	หน่วยงาน	ชื่อบัญชีสถิติทางการ
14	0096	จำนวนปีการศึกษาเฉลี่ยประชากรไทยอายุ 15 – 59 ปี (ปี)	สำนักงานสภาพัฒนาการเศรษฐกิจและสังคมแห่งชาติ	การพัฒนาระดับจังหวัด (Common Indicators)
15	0097	จำนวนผู้เข้ารับการบำบัดรักษายาเสพติด (ต่อแสนคน)	สำนักงานสภาพัฒนาการเศรษฐกิจและสังคมแห่งชาติ	การพัฒนาระดับจังหวัด (Common Indicators)
16	0098	จำนวนผู้ต้องหาคดียาเสพติด (ต่อแสนคน)	สำนักงานสภาพัฒนาการเศรษฐกิจและสังคมแห่งชาติ	การพัฒนาระดับจังหวัด (Common Indicators)
17	0112	จำนวนองค์กรชุมชน (แห่งต่อประชากรแสนคน)	สำนักงานสภาพัฒนาการเศรษฐกิจและสังคมแห่งชาติ	การพัฒนาระดับจังหวัด (Common Indicators)
18	0120	เด็ก 0 – 5 ปีที่มีพัฒนาการสมวัย (ร้อยละ)	สำนักงานสภาพัฒนาการเศรษฐกิจและสังคมแห่งชาติ	การพัฒนาระดับจังหวัด (Common Indicators)
19	0121	ต้นทุนในการเพาะปลูกข้าวเกษตรอินทรีย์	กรมการข้าว	การพัฒนาและส่งเสริมเกษตรอินทรีย์อย่างครบวงจร
20	0130	ทารกแรกเกิดที่มีน้ำหนักต่ำกว่าเกณฑ์ (ร้อยละ)	สำนักงานสภาพัฒนาการเศรษฐกิจและสังคมแห่งชาติ	การพัฒนาระดับจังหวัด (Common Indicators)
21	0131	ที่พัก Guest- house	กรมการท่องเที่ยว	ประเด็นการพัฒนาจังหวัดที่ 3
22	0132	ที่พัก Home stay	กรมการท่องเที่ยว	ประเด็นการพัฒนาจังหวัดที่ 3
23	0134	ธุรกิจที่พัก Guest- house ที่ขอรับการรับรองมาตรฐาน	กรมการท่องเที่ยว	ประเด็นการพัฒนาจังหวัดที่ 3
24	0135	ธุรกิจที่พัก Guest- house ที่ได้รับการรับรองมาตรฐาน	กรมการท่องเที่ยว	ประเด็นการพัฒนาจังหวัดที่ 3
25	0136	ธุรกิจที่พัก Home stay ที่ขอรับการรับรองมาตรฐาน	กรมการท่องเที่ยว	ประเด็นการพัฒนาจังหวัดที่ 3
26	0137	ธุรกิจที่พัก Home stay ที่ได้รับการรับรองมาตรฐาน	กรมการท่องเที่ยว	ประเด็นการพัฒนาจังหวัดที่ 3
27	0139	ธุรกิจบริการด้านการท่องเที่ยวทั้งสิ้นและที่ขอรับการรับรองมาตรฐาน	กรมการท่องเที่ยว	ประเด็นการพัฒนาจังหวัดที่ 3
28	0140	ธุรกิจบริการด้านการท่องเที่ยวทั้งสิ้นและที่ได้รับการรับรองมาตรฐาน	กรมการท่องเที่ยว	ประเด็นการพัฒนาจังหวัดที่ 3
29	0143	นักท่องเที่ยวของสุรินทร์ที่เพิ่มขึ้น	กรมการท่องเที่ยว	ประเด็นการพัฒนาจังหวัดที่ 3
30	0144	นักท่องเที่ยวจังหวัดสุรินทร์	กรมการท่องเที่ยว	ประเด็นการพัฒนาจังหวัดที่ 3
31	0148	ประชากรที่เข้าถึงอินเทอร์เน็ต (ร้อยละ)	สำนักงานสภาพัฒนาการเศรษฐกิจและสังคมแห่งชาติ	การพัฒนาระดับจังหวัด (Common Indicators)
32	0149	ประชากรที่เจ็บป่วยที่เป็นผู้ป่วยใน (ร้อยละ)	สำนักงานสภาพัฒนาการเศรษฐกิจและสังคมแห่งชาติ	การพัฒนาระดับจังหวัด (Common Indicators)

ลำดับ	OS ID	รายการสถิติทางการ/ชุดข้อมูล	หน่วยงาน	ชื่อบัญชีสถิติทางการ
33	0150	ประชากรที่ประสบภัยพิบัติ (ร้อยละ)	สำนักงานสภาพัฒนาการเศรษฐกิจและสังคมแห่งชาติ	การพัฒนาระดับจังหวัด (Common Indicators)
34	0176	แปลงที่ผ่านการตรวจประเมินข้าวเกษตรอินทรีย์	กรมการข้าว	การพัฒนาและส่งเสริมเกษตรอินทรีย์อย่างครบวงจร
35	0177	ผลิตภัณฑ์มวลรวมจังหวัด ณ ราคาประจำปี	สำนักงานสภาพัฒนาการเศรษฐกิจและสังคมแห่งชาติ	ประเด็นการพัฒนาจังหวัดที่ 2,5
36	0178	ผลิตภัณฑ์มวลรวมจังหวัดต่อคนต่อปี	สำนักงานสภาพัฒนาการเศรษฐกิจและสังคมแห่งชาติ	ประเด็นการพัฒนาจังหวัดที่ 2,5
37	0179	ผลิตภัณฑ์มวลรวมสาขาเกษตร	สำนักงานสภาพัฒนาการเศรษฐกิจและสังคมแห่งชาติ	ประเด็นการพัฒนาจังหวัดที่ 2
38	0180	ผลิตภัณฑ์มวลรวมสาขาขนส่ง สถานที่เก็บสินค้า และการคมนาคม	สำนักงานสภาพัฒนาการเศรษฐกิจและสังคมแห่งชาติ	ประเด็นการพัฒนาจังหวัดที่ 2
39	0181	ผลิตภัณฑ์มวลรวมสาขาอุตสาหกรรม	สำนักงานสภาพัฒนาการเศรษฐกิจและสังคมแห่งชาติ	ประเด็นการพัฒนาจังหวัดที่ 2
40	0182	ผลิตภาพแรงงาน (บาท/คน)	สำนักงานสภาพัฒนาการเศรษฐกิจและสังคมแห่งชาติ	การพัฒนาระดับจังหวัด (Common Indicators)
41	0202	แผนที่การใช้ที่ดิน	กรมพัฒนาที่ดิน	การพัฒนาและส่งเสริมเกษตรอินทรีย์อย่างครบวงจร
42	0209	พื้นที่ทั้งหมดจำแนกตามการใช้ประโยชน์	กรมพัฒนาที่ดิน	การพัฒนาและส่งเสริมเกษตรอินทรีย์อย่างครบวงจร
43	0213	พื้นที่ที่ผ่านการตรวจประเมินข้าวเกษตรอินทรีย์	กรมการข้าว	การพัฒนาและส่งเสริมเกษตรอินทรีย์อย่างครบวงจร
44	0237	ภาษีที่ท้องถิ่นจัดเก็บได้ต่อรายได้รวมที่ไม่รวมเงินอุดหนุนและเงินอุดหนุนเฉพาะกิจ (ร้อยละ)	สำนักงานสภาพัฒนาการเศรษฐกิจและสังคมแห่งชาติ	การพัฒนาระดับจังหวัด (Common Indicators)
45	0245	มูลค่าผลิตภัณฑ์จังหวัดเฉลี่ยต่อหัว (บาท/คน)	สำนักงานสภาพัฒนาการเศรษฐกิจและสังคมแห่งชาติ	การพัฒนาระดับจังหวัด (Common Indicators)
46	0256	ร้อยละของเมล็ดพันธุ์ข้าวทั้งสีที่ผ่านมาตรฐานคุณภาพเมล็ดพันธุ์	กรมการข้าว	ประเด็นการพัฒนาจังหวัดที่ 1
47	0272	ระยะเวลาการพำนักภายในจังหวัดของกลุ่มนักท่องเที่ยว	กรมการท่องเที่ยว	ประเด็นการพัฒนาจังหวัดที่ 3
48	0279	รายการท่องเที่ยวที่เป็นการเชื่อมโยงเส้นทาง (Routs) ท่องเที่ยวระหว่างจังหวัดสุรินทร์และจังหวัดอื่นๆ	กรมการท่องเที่ยว	ประเด็นการพัฒนาจังหวัดที่ 3

ลำดับ	OS ID	รายการสถิติทางการ/ชุดข้อมูล	หน่วยงาน	ชื่อบัญชีสถิติทางการ
49	0281	รายงานการวิเคราะห์นักท่องเที่ยว กลุ่มเป้าหมายและประมาณการจำนวน นักท่องเที่ยวตามกลุ่มเป้าหมาย	กรมการท่องเที่ยว	ประเด็นการพัฒนาจังหวัด ที่ 3
50	0283	รายชื่อประเภทของผู้ประกอบการด้าน ท่องเที่ยวและธุรกิจที่เกี่ยวข้องที่มีการ รวมกลุ่มกัน	กรมการท่องเที่ยว	ประเด็นการพัฒนาจังหวัด ที่ 3
51	0289	รายได้จากการท่องเที่ยวของสุรินทร์	กรมการท่องเที่ยว	ประเด็นการพัฒนาจังหวัด ที่ 3
52	0294	แรงงานที่มีหลักประกันทางสังคม (ร้อยละ)	สำนักงานสภาพัฒนาการ เศรษฐกิจและสังคมแห่งชาติ	การพัฒนาระดับจังหวัด (Common Indicators)
53	0310	สัดส่วนประชากรยากจน (ร้อยละ)	สำนักงานสภาพัฒนาการ เศรษฐกิจและสังคมแห่งชาติ	การพัฒนาระดับจังหวัด (Common Indicators)
54	0311	สัดส่วนปริมาณขยะที่กำจัดถูกต้องต่อปริมาณ ขยะที่เกิดขึ้น (ร้อยละ)	สำนักงานสภาพัฒนาการ เศรษฐกิจและสังคมแห่งชาติ	การพัฒนาระดับจังหวัด (Common Indicators)
55	0314	สัมประสิทธิ์ความไม่เสมอภาคของรายได้	สำนักงานสภาพัฒนาการ เศรษฐกิจและสังคมแห่งชาติ	การพัฒนาระดับจังหวัด (Common Indicators)
56	0322	หมู่บ้านที่ถนนสายหลักใช้การได้ตลอดปี (ร้อยละ)	สำนักงานสภาพัฒนาการ เศรษฐกิจและสังคมแห่งชาติ	การพัฒนาระดับจังหวัด (Common Indicators)
57	0332	อัตราการขยายตัวรายได้ท่องเที่ยว (ร้อยละ)	สำนักงานสภาพัฒนาการ เศรษฐกิจและสังคมแห่งชาติ	การพัฒนาระดับจังหวัด (Common Indicators)
58	0333	อัตราการคลอดมีชีพในหญิงอายุ 15 – 19 ปี (ต่อประชากรหญิงอายุ 15 – 19 ปีพันคน)	สำนักงานสภาพัฒนาการ เศรษฐกิจและสังคมแห่งชาติ	การพัฒนาระดับจังหวัด (Common Indicators)
59	0334	อัตราการเปลี่ยนแปลงของผลิตภัณฑ์จังหวัด (ร้อยละ)	สำนักงานสภาพัฒนาการ เศรษฐกิจและสังคมแห่งชาติ	การพัฒนาระดับจังหวัด (Common Indicators)
60	0335	อัตราการเปลี่ยนแปลงของพื้นที่ป่าไม้ใน จังหวัด (ร้อยละ)	สำนักงานสภาพัฒนาการ เศรษฐกิจและสังคมแห่งชาติ	การพัฒนาระดับจังหวัด (Common Indicators)
61	0336	อัตราการเปลี่ยนแปลงของรายได้เฉลี่ยของ เดือนของครัวเรือนในจังหวัด (ร้อยละ)	สำนักงานสภาพัฒนาการ เศรษฐกิจและสังคมแห่งชาติ	การพัฒนาระดับจังหวัด (Common Indicators)
62	0337	อัตราการร้องเรียนปัญหามลพิษ (เรื่องต่อ ประชากรแสนคน)	สำนักงานสภาพัฒนาการ เศรษฐกิจและสังคมแห่งชาติ	การพัฒนาระดับจังหวัด (Common Indicators)
63	0338	อัตราการว่างงาน (ร้อยละ)	สำนักงานสภาพัฒนาการ เศรษฐกิจและสังคมแห่งชาติ	การพัฒนาระดับจังหวัด (Common Indicators)
64	0341	อัตราส่วนประชากรต่อแพทย์ (คน/แพทย์)	สำนักงานสภาพัฒนาการ เศรษฐกิจและสังคมแห่งชาติ	การพัฒนาระดับจังหวัด (Common Indicators)
65	0342	อัตราส่วนหนี้เฉลี่ยต่อรายได้เฉลี่ยของ ครัวเรือน (เท่า)	สำนักงานสภาพัฒนาการ เศรษฐกิจและสังคมแห่งชาติ	การพัฒนาระดับจังหวัด (Common Indicators)
Tier 2				
1	0001	กลุ่ม OTOP ที่แปรรูปผลิตภัณฑ์จากข้าว	กรมการพัฒนาชุมชน	ประเด็นการพัฒนาจังหวัด ที่ 1

ลำดับ	OS ID	รายการสถิติทางการ/ชุดข้อมูล	หน่วยงาน	ชื่อบัญชีสถิติทางการ
2	0009	การซ่อมบำรุง-พัฒนาเส้นเส้นทางระหว่างจังหวัด	กรมทางหลวงชนบท	ประเด็นการพัฒนาจังหวัดที่ 2
3	0010	การถ่ายทอดเทคโนโลยีการส่งเสริม พัฒนา สนับสนุนการปลูกข้าวอินทรีย์	กรมการข้าว	ประเด็นการพัฒนาจังหวัดที่ 1
4	0013	การสร้างชิ้นใหม่ของเส้นทางระหว่างจังหวัด	กรมทางหลวงชนบท	ประเด็นการพัฒนาจังหวัดที่ 2
5	0014	การสร้างตราสินค้าและความเชื่อมั่นให้กับสินค้าและบริการเกษตรอินทรีย์	สำนักงานปลัดกระทรวงพาณิชย์	ประเด็นการพัฒนาจังหวัดที่ 1
6	0015	กิจกรรม/โครงการส่งเสริมการปลูกต้นไม้โตเร็วเพื่ออุตสาหกรรม	กรมป่าไม้	ประเด็นการพัฒนาจังหวัดที่ 4
7	0016	กิจกรรม/โครงการส่งเสริมการปลูกต้นไม้เพื่อเศรษฐกิจ สังคม และสิ่งแวดล้อม	กรมป่าไม้	ประเด็นการพัฒนาจังหวัดที่ 4
8	0017	กิจกรรม/โครงการส่งเสริมและพัฒนาปลูกไม้เศรษฐกิจ	กรมป่าไม้	ประเด็นการพัฒนาจังหวัดที่ 4
9	0018	กิจกรรมการให้ความรู้และความเข้าใจในการจัดการปัญหาขยะ	สำนักงานปลัดกระทรวงทรัพยากรธรรมชาติและสิ่งแวดล้อม	ประเด็นการพัฒนาจังหวัดที่ 4
10	0021	กิจกรรมของชุมชนเกี่ยวกับการสืบสานวัฒนธรรมประเพณีของสุรินทร์	สำนักงานปลัดกระทรวงวัฒนธรรม	ประเด็นการพัฒนาจังหวัดที่ 3
11	0022	กิจกรรมจัดอบรมเครือข่ายข้าวเพื่อความมั่นคงจังหวัดสุรินทร์	กรมการปกครอง	ประเด็นการพัฒนาจังหวัดที่ 5
12	0024	กิจกรรมฝึกอบรมพัฒนาศักยภาพกองกำลังพิทักษ์พื้นที่ส่วนหลังจังหวัด	กรมการปกครอง	ประเด็นการพัฒนาจังหวัดที่ 5
13	0025	กิจกรรมฝึกอบรมเยาวชนอาสารักษาดินแดนด้านภัยยาเสพติด	กรมการปกครอง	ประเด็นการพัฒนาจังหวัดที่ 5
14	0027	กิจกรรมหรือโครงการสร้างการมีส่วนร่วมอาสาพัฒนาและป้องกันตนเองในชุมชน	กรมการปกครอง	ประเด็นการพัฒนาจังหวัดที่ 5
15	0029	เกษตรกรที่ได้รับการถ่ายทอดองค์ความรู้เพื่อเข้าสู่ระบบ GAP	สำนักงานปลัดกระทรวงเกษตรและสหกรณ์	ประเด็นการพัฒนาจังหวัดที่ 1
16	0032	เกษตรกรที่ทำเกษตรอินทรีย์	กรมส่งเสริมการเกษตร	ประเด็นการพัฒนาจังหวัดที่ 1
17	0033	เกษตรกรที่ผ่านการตรวจรับรอง GAP	กรมการข้าว	ประเด็นการพัฒนาจังหวัดที่ 1
18	0038	เกษตรกรที่ผ่านการตรวจประเมินผู้ปลูกข้าวเกษตรอินทรีย์	กรมการข้าว	การพัฒนาและส่งเสริมเกษตรอินทรีย์อย่างครบวงจร
19	0039	เกษตรกรผู้ปลูกข้าว	กรมส่งเสริมการเกษตร	ประเด็นการพัฒนาจังหวัดที่ 1
20	0040	เกษตรกรผู้ปลูกข้าวอินทรีย์	กรมส่งเสริมการเกษตร	ประเด็นการพัฒนาจังหวัดที่ 1

ลำดับ	OS ID	รายการสถิติทางการ/ชุดข้อมูล	หน่วยงาน	ชื่อบัญชีสถิติทางการ
21	0060	ครัวเรือนยากจน	กรมการปกครอง	ประเด็นการพัฒนาจังหวัด ที่ 5
22	0061	ความถี่การประชุมคณะทำงานเพื่อกำหนด มาตรการจัดการป้องกันแก้ไขหรือฟื้นฟู ทรัพยากรธรรมชาติและสิ่งแวดล้อมตามความ เหมาะสม	สำนักงานปลัดกระทรวง ทรัพยากรธรรมชาติและ สิ่งแวดล้อม	ประเด็นการพัฒนาจังหวัด ที่ 4
23	0062	ความถี่การประชุมคณะทำงานเพื่อกำหนด มาตรการเชิงรุกในการติดตามและตรวจสอบ สถานการณ์การเปลี่ยนแปลงของ ทรัพยากรธรรมชาติและสิ่งแวดล้อม	สำนักงานปลัดกระทรวง ทรัพยากรธรรมชาติและ สิ่งแวดล้อม	ประเด็นการพัฒนาจังหวัด ที่ 4
24	0063	ความถี่การประชุมคณะทำงานเพื่อกำหนด และจำแนกเขตพื้นที่ปัญหาและ/หรือมี แนวโน้มที่จะเกิดปัญหาด้าน ทรัพยากรธรรมชาติและสิ่งแวดล้อมขึ้นใน อนาคต	สำนักงานปลัดกระทรวง ทรัพยากรธรรมชาติและ สิ่งแวดล้อม	ประเด็นการพัฒนาจังหวัด ที่ 4
25	0073	โครงการ/กิจกรรมที่สนับสนุนการจัดทำตรา สินค้าที่ผลิตจากข้าว	กรมส่งเสริมการเกษตร	ประเด็นการพัฒนาจังหวัด ที่ 1
26	0074	โครงการ/งานวิจัยด้านข้าว	กรมการข้าว	ประเด็นการพัฒนาจังหวัด ที่ 1
27	0077	โครงการเพื่อพัฒนาความมั่นคงตามแนว ชายแดนของจังหวัด	สำนักงานปลัดกระทรวง มหาดไทย	ประเด็นการพัฒนาจังหวัด ที่ 2
28	0078	โครงการสนับสนุนเกษตรกรในเรื่องการ จัดการศัตรูพืช	กรมส่งเสริมการเกษตร	ประเด็นการพัฒนาจังหวัด ที่ 1
29	0081	งบประมาณที่ใช้ในโครงการเพื่อพัฒนาความ มั่นคงตามแนวชายแดนของจังหวัด	สำนักงานปลัดกระทรวง มหาดไทย	ประเด็นการพัฒนาจังหวัด ที่ 2
30	0084	จำนวนกล่องวงจรปิด	สำนักงานตำรวจแห่งชาติ	ประเด็นการพัฒนาจังหวัด ที่ 5
31	0085	จำนวนเกษตรกร	กรมส่งเสริมการเกษตร	ประเด็นการพัฒนาจังหวัด ที่ 1
32	0111	จำนวนแหล่งเรียนรู้วัฒนธรรมชุมชน/ท้องถิ่น	กรมการพัฒนาชุมชน	ประเด็นการพัฒนาจังหวัด ที่ 3
33	0114	จุดตรวจ/จุดสกัด และลาดตระเวนเพื่อสกัด กั้นการกระทำผิดกฎหมายในพื้นที่ 4 อำเภอ ชายแดน	กรมการปกครอง	ประเด็นการพัฒนาจังหวัด ที่ 5
34	0115	เจ้าหน้าที่ อปพร.	กรมการปกครอง	ประเด็นการพัฒนาจังหวัด ที่ 5
35	0125	ตราสินค้าที่ผลิตจากข้าวหอมมะลิ	กรมส่งเสริมการเกษตร	ประเด็นการพัฒนาจังหวัด ที่ 1

ลำดับ	OS ID	รายการสถิติทางการ/ชุดข้อมูล	หน่วยงาน	ชื่อบัญชีสถิติทางการ
36	0138	ธุรกิจบริการด้านการท่องเที่ยวเชิงประวัติศาสตร์ทั้งหมดที่ได้รับการสนับสนุนให้ขอรับการตรวจรับรองมาตรฐาน เช่น ร้านอาหาร ร้านค้า OTOP เป็นต้น	กรมการพัฒนาชุมชน	ประเด็นการพัฒนาจังหวัด ที่ 3
37	0145	นักท่องเที่ยวเชิงเกษตร	กรมการพัฒนาชุมชน	ประเด็นการพัฒนาจังหวัด ที่ 1
38	0146	นักท่องเที่ยวเชิงเกษตร	กรมส่งเสริมการเกษตร	ประเด็นการพัฒนาจังหวัด ที่ 1
39	0154	ปราชญ์ชาวบ้าน	สำนักงานปลัดกระทรวงวัฒนธรรม	ประเด็นการพัฒนาจังหวัด ที่ 3
40	0155	ปราชญ์พื้นบ้านและภูมิปัญญาสาขาต่างๆ ได้รับการส่งเสริม สืบสานและสร้างสรรค์	สำนักงานปลัดกระทรวงวัฒนธรรม	ประเด็นการพัฒนาจังหวัด ที่ 3
41	0156	ปริมาณการปล่อยน้ำสำหรับการเกษตร	กรมชลประทาน	ประเด็นการพัฒนาจังหวัด ที่ 1
42	0165	ปริมาณความจุการจัดเก็บน้ำในอ่างเก็บน้ำทั้งสิ้น	กรมชลประทาน	ประเด็นการพัฒนาจังหวัด ที่ 1
43	0166	ปริมาณความจุในการจัดเก็บน้ำในอ่างเก็บน้ำที่มีระบบ	กรมชลประทาน	ประเด็นการพัฒนาจังหวัด ที่ 1
44	0167	ปริมาณความจุในการจัดเก็บน้ำในอ่างเก็บน้ำที่ไม่มีระบบ	กรมชลประทาน	ประเด็นการพัฒนาจังหวัด ที่ 1
45	0168	ปริมาณน้ำที่เก็บเฉลี่ยทั้งปี	กรมชลประทาน	ประเด็นการพัฒนาจังหวัด ที่ 4
46	0187	ผู้เข้าร่วมกิจกรรมหรือโครงการสร้างการมีส่วนร่วมอาสาพัฒนาและป้องกันตนเองในชุมชน	กรมการปกครอง	ประเด็นการพัฒนาจังหวัด ที่ 5
47	0188	ผู้เข้าร่วมอบรมเยาวชนอาสารักษาดินแดนต้านภัยยาเสพติด	กรมการปกครอง	ประเด็นการพัฒนาจังหวัด ที่ 5
48	0189	ผู้เข้ารับการฝึกอบรมพัฒนาศักยภาพกองกำลังพิทักษ์พื้นที่ส่วนหลัง	กรมการปกครอง	ประเด็นการพัฒนาจังหวัด ที่ 5
49	0190	ผู้เข้ารับการอบรมเครือข่ายชาวเพื่อความมั่นคง	กรมการปกครอง	ประเด็นการพัฒนาจังหวัด ที่ 5
50	0191	ผู้ได้รับการส่งเสริมปลูกไม้เศรษฐกิจ	กรมป่าไม้	ประเด็นการพัฒนาจังหวัด ที่ 4
51	0192	ผู้ที่ได้รับการส่งเสริมปลูกต้นไม้โตเร็วเพื่ออุตสาหกรรม	กรมป่าไม้	ประเด็นการพัฒนาจังหวัด ที่ 4
52	0203	พื้นที่การปลูกต้นไม้โตเร็วเพื่ออุตสาหกรรม	กรมป่าไม้	ประเด็นการพัฒนาจังหวัด ที่ 4
53	0205	พื้นที่เขตสูบน้ำด้วยไฟฟ้า	กรมชลประทาน	ประเด็นการพัฒนาจังหวัด ที่ 1

ลำดับ	OS ID	รายการสถิติทางการ/ชุดข้อมูล	หน่วยงาน	ชื่อบัญชีสถิติทางการ
54	0206	พื้นที่โครงการส่งเสริมปลูกต้นไม้เศรษฐกิจ	กรมป่าไม้	ประเด็นการพัฒนาจังหวัด ที่ 4
55	0207	พื้นที่โครงการส่งเสริมปลูกต้นไม้เศรษฐกิจ สังคม และสิ่งแวดล้อม	กรมป่าไม้	ประเด็นการพัฒนาจังหวัด ที่ 4
56	0210	พื้นที่ที่ได้รับการส่งเสริมปลูกต้นไม้เศรษฐกิจ สังคม และสิ่งแวดล้อม	กรมป่าไม้	ประเด็นการพัฒนาจังหวัด ที่ 4
57	0212	พื้นที่ที่ทำเกษตรอินทรีย์	กรมส่งเสริมการเกษตร	ประเด็นการพัฒนาจังหวัด ที่ 1
58	0214	พื้นที่ที่มีปัญหาขยะ	สำนักงานปลัดกระทรวง ทรัพยากรธรรมชาติและ สิ่งแวดล้อม	ประเด็นการพัฒนาจังหวัด ที่ 4, การบริหารจัดการ ขยะ
59	0216	พื้นที่ปลูกข้าวทั้งหมดนอกเขตชลประทาน	กรมส่งเสริมการเกษตร	ประเด็นการพัฒนาจังหวัด ที่ 1
60	0217	พื้นที่ปลูกข้าวทั้งหมดในเขตชลประทาน	กรมชลประทาน	ประเด็นการพัฒนาจังหวัด ที่ 1
61	0218	พื้นที่ปลูกข้าวที่ได้รับความเสียหายจากภัย ธรรมชาติ	กรมส่งเสริมการเกษตร	ประเด็นการพัฒนาจังหวัด ที่ 1
62	0221	พื้นที่ปลูกข้าวหอมมะลินอกเขตชลประทาน	กรมส่งเสริมการเกษตร	ประเด็นการพัฒนาจังหวัด ที่ 1
63	0222	พื้นที่ปลูกข้าวหอมมะลินาปรัง	กรมส่งเสริมการเกษตร	ประเด็นการพัฒนาจังหวัด ที่ 1
64	0224	พื้นที่ปลูกข้าวหอมมะลินเขตชลประทาน	กรมชลประทาน	ประเด็นการพัฒนาจังหวัด ที่ 1
65	0225	พื้นที่ปลูกข้าวหอมมะลินอินทรีย์นาปรัง	กรมส่งเสริมการเกษตร	ประเด็นการพัฒนาจังหวัด ที่ 1
66	0226	พื้นที่ปลูกข้าวหอมมะลินอินทรีย์นาปี	กรมส่งเสริมการเกษตร	ประเด็นการพัฒนาจังหวัด ที่ 1
67	0227	พื้นที่ปลูกข้าวอินทรีย์นาปี	กรมส่งเสริมการเกษตร	ประเด็นการพัฒนาจังหวัด ที่ 1
68	0228	พื้นที่ปลูกป่าในเขตพื้นที่อนุรักษ์	กรมป่าไม้	ประเด็นการพัฒนาจังหวัด ที่ 4
69	0231	พื้นที่ป่าอนุรักษ์	กรมป่าไม้	ประเด็นการพัฒนาจังหวัด ที่ 4
70	0238	มัคคุเทศก์ท้องถิ่น/ผู้นำเที่ยวที่ได้รับการ อบรม/พัฒนาให้มีความรอบรู้เกี่ยวกับ วัฒนธรรมและประเพณีของสุรินทร์และ สามารถถ่ายทอดเป็นภาษาต่างประเทศได้ หลายภาษา	กรมการปกครอง	ประเด็นการพัฒนาจังหวัด ที่ 3
71	0239	มัคคุเทศก์ท้องถิ่น/ผู้นำเที่ยวที่มีการขึ้น ทะเบียนมัคคุเทศก์/ผู้นำเที่ยว	กรมการปกครอง	ประเด็นการพัฒนาจังหวัด ที่ 3

ลำดับ	OS ID	รายการสถิติทางการ/ชุดข้อมูล	หน่วยงาน	ชื่อบัญชีสถิติทางการ
72	0246	มูลค่าสินค้าของฝากและของที่ระลึกที่เป็นอัตลักษณ์ของสุรินทร์	กรมการพัฒนาชุมชน	ประเด็นการพัฒนาจังหวัดที่ 3
73	0251	ร้อยละของครัวเรือนยากจนที่ลดลง	กรมการปกครอง	ประเด็นการพัฒนาจังหวัดที่ 5
74	0257	ร้อยละของระดับความเชื่อมั่นด้านความปลอดภัยในชีวิตและทรัพย์สิน	สำนักงานตำรวจแห่งชาติ	ประเด็นการพัฒนาจังหวัดที่ 5
75	0258	ร้อยละของหมู่บ้าน/ชุมชนปลอดภัยเสพติด	กรมการปกครอง	ประเด็นการพัฒนาจังหวัดที่ 5
76	0262	ระยะทางที่สร้างขึ้นใหม่ แขวงทางหลวงชนบทสุรินทร์	กรมทางหลวงชนบท	ประเด็นการพัฒนาจังหวัดที่ 3
77	0264	ระยะทางที่สร้างขึ้นใหม่ของเส้นทางระหว่างจังหวัด	กรมทางหลวงชนบท	ประเด็นการพัฒนาจังหวัดที่ 2
78	0270	ระยะทางที่อยู่ในความรับผิดชอบที่ได้รับการซ่อมแซมหรือพัฒนา แขวงทางหลวงชนบทสุรินทร์	กรมทางหลวงชนบท	ประเด็นการพัฒนาจังหวัดที่ 3
79	0280	รายงานการปรับปรุงแก้ไขกฎหมายที่เกี่ยวข้องกับการการฟื้นฟูหรืออนุรักษ์ทรัพยากรธรรมชาติและสิ่งแวดล้อมให้เหมาะสมและมีประสิทธิภาพในการบังคับใช้ โดยเฉพาะในพื้นที่วิกฤติ - เร่งด่วน	สำนักงานปลัดกระทรวงทรัพยากรธรรมชาติและสิ่งแวดล้อม	ประเด็นการพัฒนาจังหวัดที่ 4
80	0293	เรื่องราวเชิงประสบการณ์และเอกลักษณ์การท่องเที่ยวเชิงประวัติศาสตร์ของสุรินทร์	สำนักงานปลัดกระทรวงวัฒนธรรม	ประเด็นการพัฒนาจังหวัดที่ 3
81	0298	โรงสีข้าวที่มีระบบการจัดการการสีข้าวเกษตรอินทรีย์แยกจากสีข้าวทั่วไป	สำนักงานปลัดกระทรวงอุตสาหกรรม	ประเด็นการพัฒนาจังหวัดที่ 1
82	0315	สินค้าของฝากและของที่ระลึกที่เป็นอัตลักษณ์ของสุรินทร์ได้รับการรับรองมาตรฐาน (เช่น OTOP 5 ดาว เป็นต้น)	กรมการพัฒนาชุมชน	ประเด็นการพัฒนาจังหวัดที่ 3
83	0321	หมู่บ้าน/ชุมชนปลอดภัยเสพติด	กรมการปกครอง	ประเด็นการพัฒนาจังหวัดที่ 5
84	0324	หมู่บ้านอาสาพัฒนาและป้องกันตนเอง	กรมการปกครอง	ประเด็นการพัฒนาจังหวัดที่ 5

1) การพัฒนารายการสถิติทางการที่หน่วยงานในจังหวัดเป็นเจ้าของข้อมูล

การพัฒนารายการสถิติทางการจะพิจารณาความพร้อมเผยแพร่ของข้อมูลและหน่วยงานของแต่ละรายการสถิติทางการ เพื่อจัดทำแนวทางการพัฒนารายการสถิติทางการ ซึ่งพบว่า มีรายการสถิติทางการที่หน่วยงานในจังหวัดเป็นเจ้าของข้อมูล จำนวน 196 รายการ ประกอบด้วย

- รายการสถิติทางการที่ความพร้อมเผยแพร่ของข้อมูลเป็น Tier 1 จำนวน 179 รายการ

- รายการสถิติทางการที่ความพร้อมเผยแพร่ของข้อมูลเป็น Tier 2 (มีหน่วยงานรับผิดชอบ)
จำนวน 17 รายการ
โดยมีรายละเอียดแสดงดังตาราง 23

ตาราง 23 รายการสถิติทางการที่หน่วยงานในจังหวัดเป็นเจ้าของข้อมูล จำแนกตามความพร้อมเผยแพร่ของข้อมูล

ลำดับ	OS ID	รายการสถิติทางการ/ชุดข้อมูล	หน่วยงาน	ข้อบัญญัติสถิติทางการ
Tier 1				
1	0002	กลุ่ม/สถาบันเกษตรกรที่เข้มแข็ง	สำนักงานสหกรณ์จังหวัดสุรินทร์	ประเด็นการพัฒนาจังหวัด ที่ 1
2	0003	กลุ่มของผู้ประกอบการด้านท่องเที่ยวและธุรกิจที่เกี่ยวข้อง	สำนักงานการท่องเที่ยวและกีฬาจังหวัดสุรินทร์	ประเด็นการพัฒนาจังหวัด ที่ 3
3	0006	การจัดกิจกรรมส่งเสริมการขายผ่านแพลตฟอร์ม Surin best	สำนักงานพาณิชย์จังหวัดสุรินทร์	การตลาดออนไลน์ Surin Best
4	0011	การประชุมหน่วยงานที่เกี่ยวข้องเกี่ยวกับการบริหารจัดการขยะขององค์กรปกครองส่วนท้องถิ่น	สำนักงานส่งเสริมการปกครองส่วนท้องถิ่นจังหวัดสุรินทร์	การบริหารจัดการขยะ
5	0012	การประชุมหน่วยงานที่เกี่ยวข้องเกี่ยวกับการบริหารจัดการขยะจังหวัดสุรินทร์ของสำนักงานทรัพยากรธรรมชาติและสิ่งแวดล้อมจังหวัดสุรินทร์	สำนักงานทรัพยากรธรรมชาติและสิ่งแวดล้อมจังหวัดสุรินทร์	การบริหารจัดการขยะ
6	0019	กิจกรรมการให้ความรู้และความเข้าใจในการจัดการปัญหาขยะของสำนักงานทรัพยากรธรรมชาติและสิ่งแวดล้อมจังหวัดสุรินทร์	สำนักงานทรัพยากรธรรมชาติและสิ่งแวดล้อมจังหวัดสุรินทร์	การบริหารจัดการขยะ
7	0020	กิจกรรมการให้ความรู้และความเข้าใจในการจัดการปัญหาขยะของสำนักงานส่งเสริมการปกครองส่วนท้องถิ่นจังหวัดสุรินทร์	สำนักงานส่งเสริมการปกครองส่วนท้องถิ่นจังหวัดสุรินทร์	ประเด็นการพัฒนาจังหวัด ที่ 4, การบริหารจัดการขยะ
8	0026	กิจกรรมรณรงค์ป้องกันและแก้ไขปัญหายาเสพติด (TO BE NUMBER ONE)	สำนักงานสาธารณสุขจังหวัดสุรินทร์	ประเด็นการพัฒนาจังหวัด ที่ 5
9	0030	เกษตรกรที่ได้รับการรับรองมาตรฐานข้าวอินทรีย์	ศูนย์วิจัยข้าวสุรินทร์	การพัฒนาและส่งเสริมเกษตรกรอินทรีย์อย่างครบวงจร
10	0031	เกษตรกรที่ทำการเกษตรแบบผสมผสาน	สำนักงานเกษตรและสหกรณ์จังหวัดสุรินทร์	ประเด็นการพัฒนาจังหวัด ที่ 1
11	0035	เกษตรกรผู้เพาะปลูกพืชเกษตรอินทรีย์	สำนักงานเกษตรและสหกรณ์จังหวัดสุรินทร์	ประเด็นการพัฒนาจังหวัด ที่ 1, การพัฒนาและส่งเสริมเกษตรกรอินทรีย์อย่างครบวงจร

ลำดับ	OS ID	รายการสถิติทางการ/ชุดข้อมูล	หน่วยงาน	ข้อบัญญัติสถิติทางการ
12	0036	เกษตรกรผู้เพาะเลี้ยงสัตว์น้ำอินทรีย์	สำนักงานประมงจังหวัดสุรินทร์	ประเด็นการพัฒนาจังหวัด ที่ 1, การพัฒนาและส่งเสริมเกษตรกรอินทรีย์อย่างครบวงจร
13	0037	เกษตรกรผู้เลี้ยงไก่อินทรีย์	สำนักงานปศุสัตว์จังหวัดสุรินทร์	ประเด็นการพัฒนาจังหวัด ที่ 1, การพัฒนาและส่งเสริมเกษตรกรอินทรีย์อย่างครบวงจร
14	0041	แก้วนํ้าพลาสติกที่มีการจัดเก็บในหน่วยงานในจังหวัด	สำนักงานทรัพยากรธรรมชาติและสิ่งแวดล้อมจังหวัดสุรินทร์	การบริหารจัดการขยะ
15	0042	ขยะทั่วไปที่มีการจัดเก็บในหน่วยงานในจังหวัด	สำนักงานทรัพยากรธรรมชาติและสิ่งแวดล้อมจังหวัดสุรินทร์	การบริหารจัดการขยะ
16	0043	ขยะที่เกิดขึ้นต่อปีในเขตเทศบาลเมืองสุรินทร์	เทศบาลเมืองสุรินทร์	การบริหารจัดการขยะ
17	0044	ขยะมูลฝอยที่ถูกนำไปใช้ประโยชน์	สำนักงานทรัพยากรธรรมชาติและสิ่งแวดล้อมจังหวัดสุรินทร์	การบริหารจัดการขยะ
18	0045	ขยะมูลฝอยที่ไม่ได้เก็บขน	สำนักงานทรัพยากรธรรมชาติและสิ่งแวดล้อมจังหวัดสุรินทร์	การบริหารจัดการขยะ
19	0046	ขยะรีไซเคิลที่มีการจัดเก็บในหน่วยงานในจังหวัด	สำนักงานทรัพยากรธรรมชาติและสิ่งแวดล้อมจังหวัดสุรินทร์	การบริหารจัดการขยะ
20	0047	ขยะอินทรีย์ที่มีการจัดเก็บในหน่วยงานในจังหวัด	สำนักงานทรัพยากรธรรมชาติและสิ่งแวดล้อมจังหวัดสุรินทร์	การบริหารจัดการขยะ
21	0049	คดีที่ประทุษร้าย	ตำรวจภูธรสุรินทร์	ประเด็นการพัฒนาจังหวัด ที่ 5
22	0050	คดีที่ประทุษร้ายต่อชีวิต ร่างกาย และเพศ ที่จับกุมได้	ตำรวจภูธรสุรินทร์	ประเด็นการพัฒนาจังหวัด ที่ 5
23	0051	คดีประทุษร้ายต่อทรัพย์ที่จับกุมได้	ตำรวจภูธรสุรินทร์	ประเด็นการพัฒนาจังหวัด ที่ 5
24	0052	คดีประทุษร้ายต่อทรัพย์ที่รับแจ้ง	ตำรวจภูธรสุรินทร์	ประเด็นการพัฒนาจังหวัด ที่ 5
25	0053	คดีอาญาที่จับกุมได้	ตำรวจภูธรสุรินทร์	ประเด็นการพัฒนาจังหวัด ที่ 5
26	0054	คดีอาญาที่รับแจ้ง	ตำรวจภูธรสุรินทร์	ประเด็นการพัฒนาจังหวัด ที่ 5
27	0055	คดีอุกฉกรรจ์สะเทือนขวัญที่จับกุมได้	ตำรวจภูธรสุรินทร์	ประเด็นการพัฒนาจังหวัด ที่ 5
28	0056	คดีอุกฉกรรจ์สะเทือนขวัญที่รับแจ้ง	ตำรวจภูธรสุรินทร์	ประเด็นการพัฒนาจังหวัด ที่ 5
29	0058	ครัวเรือนที่ได้รับมอบบ้าน จากโครงการเหล้ากาขาดห่วงใยสร้างบ้านผู้ยากไร้และด้อยโอกาส	สำนักงานจังหวัดสุรินทร์	ประเด็นการพัฒนาจังหวัด ที่ 5
30	0064	ความพึงพอใจของผู้ใช้บริการต่อแพลตฟอร์ม Surin best	สำนักงานสถิติจังหวัดสุรินทร์	การตลาดออนไลน์ Surin Best
31	0068	ค่าใช้จ่ายการบริหารจัดการขยะมูลฝอยขององค์กรปกครองส่วนท้องถิ่น	สำนักงานส่งเสริมการปกครองส่วนท้องถิ่นจังหวัดสุรินทร์	การบริหารจัดการขยะ
32	0069	ค่าใช้จ่ายการบริหารจัดการขยะมูลฝอยในเขตเทศบาลเมืองสุรินทร์	เทศบาลเมืองสุรินทร์	การบริหารจัดการขยะ
33	0070	ค่าใช้จ่ายเฉลี่ยต่อเดือนของครัวเรือน	สำนักงานสถิติจังหวัดสุรินทร์	ประเด็นการพัฒนาจังหวัด ที่ 5

ลำดับ	OS ID	รายการสถิติทางการ/ชุดข้อมูล	หน่วยงาน	ชื่อบัญชีสถิติทางการ
34	0071	เครือข่ายความร่วมมือในการอนุรักษ์และดูแลดิน	สถานีพัฒนาที่ดินสุรินทร์	ประเด็นการพัฒนาจังหวัด ที่ 4
35	0072	เครือข่ายชุมชนเพื่อสร้างความร่วมมือในการบริหารจัดการขยะ	สำนักงานส่งเสริมการปกครองส่วนท้องถิ่นจังหวัดสุรินทร์	ประเด็นการพัฒนาจังหวัด ที่ 4, การบริหารจัดการขยะ
36	0075	โครงการป่าชุมชนที่ได้รับการอนุมัติจากกรมป่าไม้	ศูนย์ป่าไม้สุรินทร์	ประเด็นการพัฒนาจังหวัด ที่ 4
37	0076	โครงการพัฒนาโครงสร้างพื้นฐานเส้นทางถนนภายในและระหว่างจังหวัด	แขวงทางหลวงชนบทสุรินทร์	ประเด็นการพัฒนาจังหวัด ที่ 3
38	0079	งบประมาณโครงการจังหวัดที่จัดสรร	สำนักงานจังหวัดสุรินทร์	ประเด็นการพัฒนาจังหวัด ที่ 3
39	0080	งบประมาณโครงการจังหวัดที่จัดสรรด้านการท่องเที่ยว	สำนักงานจังหวัดสุรินทร์	ประเด็นการพัฒนาจังหวัด ที่ 3
40	0086	จำนวนครั้งในการประชุมหน่วยงานที่เกี่ยวข้องด้านการบริหารจัดการขยะ	สำนักงานทรัพยากรธรรมชาติและสิ่งแวดล้อมจังหวัดสุรินทร์	ประเด็นการพัฒนาจังหวัด ที่ 4
41	0087	จำนวนโครงการด้านการประชาสัมพันธ์สินค้าการเกษตร	สำนักงานพาณิชย์จังหวัดสุรินทร์	ประเด็นการพัฒนาจังหวัด ที่ 1
42	0089	จำนวนชุมชนในจังหวัด	ที่ทำการปกครองจังหวัดสุรินทร์	ประเด็นการพัฒนาจังหวัด ที่ 4
43	0090	จำนวนด่านตรวจคนเข้าเมืองบริเวณพรมแดน	ด่านตรวจคนเข้าเมืองสุรินทร์	ประเด็นการพัฒนาจังหวัด ที่ 5
44	0091	จำนวนตำบลในจังหวัด	ที่ทำการปกครองจังหวัดสุรินทร์	ประเด็นการพัฒนาจังหวัด ที่ 5
45	0092	จำนวนเทศบาลในจังหวัด	ที่ทำการปกครองจังหวัดสุรินทร์	ประเด็นการพัฒนาจังหวัด ที่ 5
46	0093	จำนวนประชากรจากการทะเบียน	ที่ทำการปกครองจังหวัดสุรินทร์	ประเด็นการพัฒนาจังหวัด ที่ 5
47	0094	จำนวนประชาชนตามสัญชาติที่เข้า-ออก ผ่านด่านตรวจคนเข้าเมือง	ด่านตรวจคนเข้าเมืองสุรินทร์	ประเด็นการพัฒนาจังหวัด ที่ 2
48	0095	จำนวนประชาชนไทยที่เข้า-ออก ผ่านด่านตรวจคนเข้าเมือง	ด่านตรวจคนเข้าเมืองสุรินทร์	ประเด็นการพัฒนาจังหวัด ที่ 5
49	0099	จำนวนผู้ที่ได้รับการส่งเสริมปลูกต้นไม้ในจังหวัด	ศูนย์ป่าไม้สุรินทร์	ประเด็นการพัฒนาจังหวัด ที่ 4
50	0100	จำนวนผู้ประกอบการรายใหม่ที่จดทะเบียนนิติบุคคล	สำนักงานพาณิชย์จังหวัดสุรินทร์	ประเด็นการพัฒนาจังหวัด ที่ 2
51	0101	จำนวนผู้ประกอบการสะสมที่จดทะเบียนนิติบุคคล	สำนักงานพาณิชย์จังหวัดสุรินทร์	ประเด็นการพัฒนาจังหวัด ที่ 2
52	0102	จำนวนผู้มีงานทำในจังหวัด	สำนักงานสถิติจังหวัดสุรินทร์	ประเด็นการพัฒนาจังหวัด ที่ 5
53	0103	จำนวนผู้ว่างงานในจังหวัด	สำนักงานสถิติจังหวัดสุรินทร์	ประเด็นการพัฒนาจังหวัด ที่ 5
54	0104	จำนวนผู้สูงอายุที่มีงานทำ	สำนักงานสถิติจังหวัดสุรินทร์	ประเด็นการพัฒนาจังหวัด ที่ 5
55	0105	จำนวนผู้สูงอายุที่ว่างงานในจังหวัด	สำนักงานสถิติจังหวัดสุรินทร์	ประเด็นการพัฒนาจังหวัด ที่ 5
56	0106	จำนวนแผนการบูรณาการการจัดบริหารการขยะร่วมกับพื้นที่ใกล้เคียง	สำนักงานส่งเสริมการปกครองส่วนท้องถิ่นจังหวัดสุรินทร์	ประเด็นการพัฒนาจังหวัด ที่ 4

ลำดับ	OS ID	รายการสถิติทางการ/ชุดข้อมูล	หน่วยงาน	ข้อบัญญัติสถิติทางการ
57	0107	จำนวนแผนงาน/โครงการบริหารจัดการขยะและของเสียอันตรายของจังหวัด	สำนักงานส่งเสริมการปกครองส่วนท้องถิ่นจังหวัดสุรินทร์	ประเด็นการพัฒนาจังหวัด ที่ 4
58	0108	จำนวนโรงแรม	ที่ทำการปกครองจังหวัดสุรินทร์	ประเด็นการพัฒนาจังหวัด ที่ 3
59	0109	จำนวนหมู่บ้านในจังหวัด	ที่ทำการปกครองจังหวัดสุรินทร์	ประเด็นการพัฒนาจังหวัด ที่ 4, ประเด็นการพัฒนาจังหวัด ที่ 5
60	0110	จำนวนแหล่งน้ำในจังหวัด	โครงการชลประทานสุรินทร์	ประเด็นการพัฒนาจังหวัด ที่ 4, การพัฒนาและส่งเสริมเกษตรอินทรีย์อย่างครบวงจร
61	0113	จำนวนอ่างเก็บน้ำ	โครงการชลประทานสุรินทร์	ประเด็นการพัฒนาจังหวัด ที่ 1
62	0116	ชนิดพืชที่เพาะปลูกแบบเกษตรอินทรีย์	สำนักงานเกษตรและสหกรณ์จังหวัดสุรินทร์	ประเด็นการพัฒนาจังหวัด ที่ 1, การพัฒนาและส่งเสริมเกษตรอินทรีย์อย่างครบวงจร
63	0117	ช่องทาง/แหล่งจำหน่ายไข่ไก่อินทรีย์	สำนักงานปศุสัตว์จังหวัดสุรินทร์	ประเด็นการพัฒนาจังหวัด ที่ 1, การพัฒนาและส่งเสริมเกษตรอินทรีย์อย่างครบวงจร
64	0118	ชุมชนที่มีส่วนร่วมในการสืบสานและร่วมนำเสนอวัฒนธรรมประเพณี	สำนักงานวัฒนธรรมจังหวัดสุรินทร์	ประเด็นการพัฒนาจังหวัด ที่ 3
65	0119	ด่านหรือช่องทางเชื่อมโยงระหว่างจังหวัด	ด่านตรวจคนเข้าเมืองสุรินทร์	ประเด็นการพัฒนาจังหวัด ที่ 2
66	0122	ต้นทุนในการเลี้ยงไก่ไข่อินทรีย์สุรินทร์	สำนักงานปศุสัตว์จังหวัดสุรินทร์	ประเด็นการพัฒนาจังหวัด ที่ 1, การพัฒนาและส่งเสริมเกษตรอินทรีย์อย่างครบวงจร
67	0123	ตราผลิตภัณฑ์ข้าวที่จำหน่ายในแพลตฟอร์ม Surin best	สำนักงานพาณิชย์จังหวัดสุรินทร์	การตลาดออนไลน์ Surin Best
68	0124	ตราผลิตภัณฑ์ข้าวที่ได้รับการรับรองมาตรฐานการผลิต/แปรรูป และถูกนำมาจำหน่ายในแพลตฟอร์ม Surin best	สำนักงานพาณิชย์จังหวัดสุรินทร์	การตลาดออนไลน์ Surin Best
69	0127	ตำบลเข้มแข็งต้นแบบ ตามแนวปรัชญาเศรษฐกิจพอเพียง	สำนักงานพัฒนาชุมชนจังหวัดสุรินทร์	ประเด็นการพัฒนาจังหวัด ที่ 5
70	0128	ตำบลที่ใช้พลังงานทางเลือก	สำนักงานพลังงานจังหวัดสุรินทร์	ประเด็นการพัฒนาจังหวัด ที่ 4
71	0129	ถุงพลาสติกที่มีการจัดเก็บในหน่วยงานในจังหวัด	สำนักงานทรัพยากรธรรมชาติและสิ่งแวดล้อมจังหวัดสุรินทร์	การบริหารจัดการขยะ
72	0133	ทุนจดทะเบียนนิติบุคคล	สำนักงานพาณิชย์จังหวัดสุรินทร์	ประเด็นการพัฒนาจังหวัด ที่ 2
73	0141	ธุรกิจโรงแรมที่ขอรับการรับรองมาตรฐาน	สำนักงานการท่องเที่ยวและกีฬาจังหวัดสุรินทร์	ประเด็นการพัฒนาจังหวัด ที่ 3
74	0142	ธุรกิจโรงแรมที่ขอรับการรับรองมาตรฐาน	สำนักงานการท่องเที่ยวและกีฬาจังหวัดสุรินทร์	ประเด็นการพัฒนาจังหวัด ที่ 3

ลำดับ	OS ID	รายการสถิติทางการ/ชุดข้อมูล	หน่วยงาน	ข้อบัญญัติสถิติทางการ
75	0147	บุคลากรที่มีศักยภาพในกิจกรรมด้านการท่องเที่ยวเชิงประวัติศาสตร์	พิพิธภัณฑสถานแห่งชาติ สุรินทร์	ประเด็นการพัฒนาจังหวัด ที่ 3
76	0151	ประชากรอายุ 0 - 14 ปี	ที่ทำการปกครองจังหวัดสุรินทร์	ประเด็นการพัฒนาจังหวัด ที่ 5
77	0152	ประชากรอายุ 15 - 59 ปี	ที่ทำการปกครองจังหวัดสุรินทร์	ประเด็นการพัฒนาจังหวัด ที่ 5
78	0153	ประชากรอายุ 60 ปีขึ้นไป	ที่ทำการปกครองจังหวัดสุรินทร์	ประเด็นการพัฒนาจังหวัด ที่ 5
79	0157	ปริมาณการส่งออกข้าวหอมมะลิอินทรีย์	สำนักงานพาณิชย์จังหวัดสุรินทร์	ประเด็นการพัฒนาจังหวัด ที่ 1
80	0158	ปริมาณการส่งออกข้าวอินทรีย์	สำนักงานพาณิชย์จังหวัดสุรินทร์	การตลาดออนไลน์ Surin Best
81	0159	ปริมาณขยะที่เกิดขึ้นต่อปี	สำนักงานทรัพยากรธรรมชาติและสิ่งแวดล้อมจังหวัดสุรินทร์	ประเด็นการพัฒนาจังหวัด ที่ 4, การบริหารจัดการขยะ
82	0161	ปริมาณขยะที่ได้รับการกำจัดโดยเฉลี่ยต่อปี	สำนักงานส่งเสริมการปกครองส่วนท้องถิ่นจังหวัดสุรินทร์	ประเด็นการพัฒนาจังหวัด ที่ 3
83	0162	ปริมาณขยะที่ได้รับการกำจัดอย่างถูกวิธีต่อปี	สำนักงานส่งเสริมการปกครองส่วนท้องถิ่นจังหวัดสุรินทร์	ประเด็นการพัฒนาจังหวัด ที่ 3
84	0163	ปริมาณขยะที่ถูกเก็บขนไปกำจัดต่อปี	สำนักงานทรัพยากรธรรมชาติและสิ่งแวดล้อมจังหวัดสุรินทร์	ประเด็นการพัฒนาจังหวัด ที่ 4, การบริหารจัดการขยะ
85	0164	ปริมาณขยะสะสมรายปี	สำนักงานทรัพยากรธรรมชาติและสิ่งแวดล้อมจังหวัดสุรินทร์	ประเด็นการพัฒนาจังหวัด ที่ 4, การบริหารจัดการขยะ
86	0169	ปริมาณน้ำในอ่างเก็บน้ำ	โครงการชลประทานสุรินทร์	ประเด็นการพัฒนาจังหวัด ที่ 1, การพัฒนาและส่งเสริมเกษตรอินทรีย์อย่างครบวงจร
87	0170	ปริมาณน้ำฝน	สถานีอุตุนิยมวิทยาสุรินทร์	ประเด็นการพัฒนาจังหวัด ที่ 1, การพัฒนาและส่งเสริมเกษตรอินทรีย์อย่างครบวงจร
88	0171	ปัญหา/คดี/เรื่องร้องเรียนที่เกี่ยวข้องกับขยะลดลง	ศูนย์ดำรงธรรมจังหวัดสุรินทร์	ประเด็นการพัฒนาจังหวัด ที่ 4, การบริหารจัดการขยะ
89	0172	ปัญหา/คดี/เรื่องร้องเรียนที่เกี่ยวข้องกับมลพิษ	ศูนย์ดำรงธรรมจังหวัดสุรินทร์	ประเด็นการพัฒนาจังหวัด ที่ 4, การบริหารจัดการขยะ
90	0173	ปัญหา/คดี/เรื่องร้องเรียนที่เกี่ยวข้องกับมลพิษลดลง	ศูนย์ดำรงธรรมจังหวัดสุรินทร์	ประเด็นการพัฒนาจังหวัด ที่ 4, การบริหารจัดการขยะ
91	0174	ปัญหา/คดีเรื่องร้องเรียนที่เกี่ยวข้องกับขยะ	ศูนย์ดำรงธรรมจังหวัดสุรินทร์	ประเด็นการพัฒนาจังหวัด ที่ 4, การบริหารจัดการขยะ
92	0175	ป่านุรักษ์ที่ถูกทำลาย	ศูนย์ป่าไม้สุรินทร์	ประเด็นการพัฒนาจังหวัด ที่ 4
93	0183	ผู้ขอใช้ตราสิ่งบ่งชี้ทางภูมิศาสตร์ (GI) ข้าวหอมมะลิทุ่งกุลาร้องไห้	สำนักงานพาณิชย์จังหวัดสุรินทร์	การตลาดออนไลน์ Surin Best
94	0184	ผู้ขอใช้ตราสิ่งบ่งชี้ทางภูมิศาสตร์ (GI) ข้าวหอมมะลิสุรินทร์	สำนักงานพาณิชย์จังหวัดสุรินทร์	การตลาดออนไลน์ Surin Best
95	0185	ผู้เข้าร่วมการอบรมการเลี้ยงไก่ไข่อินทรีย์	สำนักงานปศุสัตว์จังหวัดสุรินทร์	ประเด็นการพัฒนาจังหวัด ที่ 1, การพัฒนาและส่งเสริมเกษตรอินทรีย์อย่างครบวงจร

ลำดับ	OS ID	รายการสถิติทางการ/ชุดข้อมูล	หน่วยงาน	ชื่อบัญชีสถิติทางการ
96	0186	ผู้เข้าร่วมการอบรมพัฒนาเกษตรกรอินทรีย์	สำนักงานเกษตรและสหกรณ์จังหวัดสุรินทร์	ประเด็นการพัฒนาจังหวัด ที่ 1, การพัฒนาและส่งเสริมเกษตรกรอินทรีย์อย่างครบวงจร
97	0193	ผู้ประกอบการที่เข้าร่วมแพลตฟอร์ม Surin best	สำนักงานพาณิชย์จังหวัดสุรินทร์	การตลาดออนไลน์ Surin Best
98	0194	ผู้ประกอบการที่แปรรูปผลิตภัณฑ์จากข้าว	สำนักงานพัฒนาชุมชนจังหวัดสุรินทร์	ประเด็นการพัฒนาจังหวัด ที่ 1
99	0195	ผู้ป่วยโรคความดันโลหิตสูง	สำนักงานสาธารณสุขจังหวัดสุรินทร์	ประเด็นการพัฒนาจังหวัด ที่ 5
100	0196	ผู้ป่วยโรคเบาหวาน	สำนักงานสาธารณสุขจังหวัดสุรินทร์	ประเด็นการพัฒนาจังหวัด ที่ 5
101	0197	ผู้ผลิตที่ใช้ตราสิ่งบ่งชี้ทางภูมิศาสตร์ (GI) ข้าวหอมมะลิทุ่งกุลาร้องไห้	สำนักงานพาณิชย์จังหวัดสุรินทร์	การตลาดออนไลน์ Surin Best
102	0198	ผู้ผลิตที่ใช้ตราสิ่งบ่งชี้ทางภูมิศาสตร์ (GI) ข้าวหอมมะลิสุรินทร์	สำนักงานพาณิชย์จังหวัดสุรินทร์	การตลาดออนไลน์ Surin Best
103	0199	ผู้มีบัตรสวัสดิการแห่งรัฐ	สำนักงานคลังจังหวัดสุรินทร์	ประเด็นการพัฒนาจังหวัด ที่ 5
104	0201	แผนการบูรณาการการจัดบริหารการขยะร่วมกับพื้นที่ใกล้เคียง	สำนักงานส่งเสริมการปกครองส่วนท้องถิ่นจังหวัดสุรินทร์	การบริหารจัดการขยะ
105	0204	พื้นที่เกษตรโดยรวม	สำนักงานเกษตรจังหวัดสุรินทร์	ประเด็นการพัฒนาจังหวัด ที่ 1, การตลาดออนไลน์ Surin Best
106	0208	พื้นที่จังหวัด	สำนักงานจังหวัดสุรินทร์	ประเด็นการพัฒนาจังหวัด ที่ 1, การตลาดออนไลน์ Surin Best
107	0211	พื้นที่ที่ทำการเกษตรแบบผสมผสาน	สำนักงานเกษตรและสหกรณ์จังหวัดสุรินทร์	ประเด็นการพัฒนาจังหวัด ที่ 1
108	0215	พื้นที่ปลูกข้าว	สำนักงานเกษตรจังหวัดสุรินทร์	ประเด็นการพัฒนาจังหวัด ที่ 1, การตลาดออนไลน์ Surin Best
109	0219	พื้นที่ปลูกข้าวนาปรัง	สำนักงานเกษตรจังหวัดสุรินทร์	ประเด็นการพัฒนาจังหวัด ที่ 1, การตลาดออนไลน์ Surin Best
110	0220	พื้นที่ปลูกข้าวนาปี	สำนักงานเกษตรจังหวัดสุรินทร์	ประเด็นการพัฒนาจังหวัด ที่ 1, การตลาดออนไลน์ Surin Best
111	0223	พื้นที่ปลูกข้าวหอมมะลินาปี	สำนักงานเกษตรจังหวัดสุรินทร์	ประเด็นการพัฒนาจังหวัด ที่ 1, การตลาดออนไลน์ Surin Best
112	0229	พื้นที่ป่าชุมชนที่ได้รับการอนุมัติจากกรมป่าไม้	ศูนย์ป่าไม้สุรินทร์	ประเด็นการพัฒนาจังหวัด ที่ 4
113	0230	พื้นที่ป่าไม้	ศูนย์ป่าไม้สุรินทร์	ประเด็นการพัฒนาจังหวัด ที่ 4
114	0232	พื้นที่ผลิตเมล็ดพันธุ์ข้าว	ศูนย์เมล็ดพันธุ์ข้าวสุรินทร์	ประเด็นการพัฒนาจังหวัด ที่ 1
115	0233	พื้นที่เพาะปลูกพืชเกษตรอินทรีย์	สำนักงานเกษตรและสหกรณ์จังหวัดสุรินทร์	ประเด็นการพัฒนาจังหวัด ที่ 1, การพัฒนาและส่งเสริมเกษตรกรอินทรีย์อย่างครบวงจร
116	0234	พื้นที่เพาะเลี้ยงสัตว์น้ำอินทรีย์	สำนักงานประมงจังหวัดสุรินทร์	ประเด็นการพัฒนาจังหวัด ที่ 1, การพัฒนาและส่งเสริมเกษตรกรอินทรีย์อย่างครบวงจร

ลำดับ	OS ID	รายการสถิติทางการ/ชุดข้อมูล	หน่วยงาน	ชื่อบัญชีสถิติทางการ
117	0235	พื้นที่เอกสารสิทธิ์ทำกินในเขตพื้นที่ปฏิรูปที่ดินเพื่อเกษตรกรรม	สำนักงานปฏิรูปที่ดินสุรินทร์	ประเด็นการพัฒนาจังหวัด ที่ 4
118	0236	โหมบรจุอาหารที่มีการจัดเก็บในหน่วยงานในจังหวัด	สำนักงานทรัพยากรธรรมชาติและสิ่งแวดล้อมจังหวัดสุรินทร์	การบริหารจัดการขยะ
119	0240	มูลค่าการจำหน่ายสินค้าบนแพลตฟอร์ม Surin best	สำนักงานพาณิชย์จังหวัดสุรินทร์	การตลาดออนไลน์ Surin Best
120	0241	มูลค่าการนำเข้าสินค้าผ่านด่าน	ด่านศุลกากรช่องจอม	ประเด็นการพัฒนาจังหวัด ที่ 2
121	0242	มูลค่าการส่งออกข้าวหอมมะลิอินทรีย์	สำนักงานพาณิชย์จังหวัดสุรินทร์	ประเด็นการพัฒนาจังหวัด ที่ 1
122	0243	มูลค่าการส่งออกข้าวอินทรีย์	สำนักงานพาณิชย์จังหวัดสุรินทร์	การตลาดออนไลน์ Surin Best
123	0244	มูลค่าการส่งออกสินค้าผ่านด่าน	ด่านศุลกากรช่องจอม	ประเด็นการพัฒนาจังหวัด ที่ 2
124	0247	รถยนต์บรรทุกที่ผ่านเข้า-ออก ด่าน	ด่านศุลกากรช่องจอม	ประเด็นการพัฒนาจังหวัด ที่ 2
125	0248	รอบการปลูกข้าวนาปรัง	สำนักงานเกษตรจังหวัดสุรินทร์	ประเด็นการพัฒนาจังหวัด ที่ 1
126	0249	รอบการปลูกข้าวนาปี	สำนักงานเกษตรจังหวัดสุรินทร์	ประเด็นการพัฒนาจังหวัด ที่ 1
127	0250	ร้อยละการเปลี่ยนแปลงของพื้นที่ป่าไม้เฉลี่ยต่อปี	ศูนย์ป่าไม้สุรินทร์	ประเด็นการพัฒนาจังหวัด ที่ 4
128	0252	ร้อยละของค่าใช้จ่ายต่อรายได้	สำนักงานสถิติจังหวัดสุรินทร์	ประเด็นการพัฒนาจังหวัด ที่ 5
129	0253	ร้อยละของปริมาณขยะที่ได้รับการกำจัดอย่างถูกหลักสุขาภิบาล	สำนักงานทรัพยากรธรรมชาติและสิ่งแวดล้อมจังหวัดสุรินทร์	ประเด็นการพัฒนาจังหวัด ที่ 3
130	0254	ร้อยละของผู้ป่วยโรคความดันโลหิตสูงต่อจำนวนประชากร	สำนักงานสาธารณสุขจังหวัดสุรินทร์	ประเด็นการพัฒนาจังหวัด ที่ 5
131	0255	ร้อยละของผู้ป่วยโรคเบาหวานต่อจำนวนประชากร	สำนักงานสาธารณสุขจังหวัดสุรินทร์	ประเด็นการพัฒนาจังหวัด ที่ 5
132	0259	ระยะทางของการซ่อมบำรุงพัฒนาเส้นทางระหว่างภาค	แขวงทางหลวงสุรินทร์	ประเด็นการพัฒนาจังหวัด ที่ 2
133	0260	ระยะทางที่เชื่อมโยงระหว่างจังหวัด	แขวงทางหลวงชนบทสุรินทร์	ประเด็นการพัฒนาจังหวัด ที่ 2
134	0261	ระยะทางที่เชื่อมโยงระหว่างภาค	แขวงทางหลวงสุรินทร์	ประเด็นการพัฒนาจังหวัด ที่ 2
135	0263	ระยะทางที่สร้างขึ้นใหม่ของแขวงทางหลวงจังหวัด	แขวงทางหลวงสุรินทร์	ประเด็นการพัฒนาจังหวัด ที่ 3
136	0265	ระยะทางที่สร้างขึ้นใหม่ขององค์การบริหารส่วนจังหวัด	องค์การบริหารส่วนจังหวัดสุรินทร์	ประเด็นการพัฒนาจังหวัด ที่ 3
137	0266	ระยะทางที่อยู่ในความรับผิดชอบของแขวงทางหลวงจังหวัด	แขวงทางหลวงสุรินทร์	ประเด็นการพัฒนาจังหวัด ที่ 3
138	0267	ระยะทางที่อยู่ในความรับผิดชอบของแขวงทางหลวงชนบทจังหวัด	แขวงทางหลวงชนบทสุรินทร์	ประเด็นการพัฒนาจังหวัด ที่ 3
139	0268	ระยะทางที่อยู่ในความรับผิดชอบขององค์การบริหารส่วนจังหวัด	องค์การบริหารส่วนจังหวัดสุรินทร์	ประเด็นการพัฒนาจังหวัด ที่ 3
140	0269	ระยะทางที่อยู่ในความรับผิดชอบที่ได้รับการซ่อมแซมหรือพัฒนาขององค์การบริหารส่วนจังหวัด	องค์การบริหารส่วนจังหวัดสุรินทร์	ประเด็นการพัฒนาจังหวัด ที่ 3

ลำดับ	OS ID	รายการสถิติทางการ/ชุดข้อมูล	หน่วยงาน	ข้อบัญญัติสถิติทางการ
141	0271	ระยะทางที่อยู่ในความรับผิดชอบที่ได้รับบริการซ่อมแซมหรือพัฒนาของแขวงทางหลวงจังหวัด	แขวงทางหลวงสุรินทร์	ประเด็นการพัฒนาจังหวัด ที่ 3
142	0273	ระยะเวลาการพำนักภายในจังหวัดของกลุ่มนักท่องเที่ยวเพิ่มขึ้น	สำนักงานการท่องเที่ยวและกีฬาจังหวัดสุรินทร์	ประเด็นการพัฒนาจังหวัด ที่ 3
143	0274	ราคา - ข้าวเปลือกหอมมะลิ	สำนักงานพาณิชย์จังหวัดสุรินทร์	ประเด็นการพัฒนาจังหวัด ที่ 1
144	0275	ราคา - ข้าวสารหอมมะลิ	สำนักงานเกษตรและสหกรณ์จังหวัดสุรินทร์	ประเด็นการพัฒนาจังหวัด ที่ 1
145	0276	ราคาข้าวเปลือกหอมมะลิอินทรีย์	สำนักงานพาณิชย์จังหวัดสุรินทร์	ประเด็นการพัฒนาจังหวัด ที่ 1, การตลาดออนไลน์ Surin Best
146	0277	ราคาข้าวสารหอมมะลิอินทรีย์	สำนักงานพาณิชย์จังหวัดสุรินทร์	ประเด็นการพัฒนาจังหวัด ที่ 1, การตลาดออนไลน์ Surin Best
147	0278	ราคาเมล็ดพันธุ์ข้าวดอกมะลิ 105	ศูนย์เมล็ดพันธุ์ข้าวสุรินทร์	ประเด็นการพัฒนาจังหวัด ที่ 1
148	0282	รายชื่อชนิดพันธุ์ข้าวนาปี	ศูนย์เมล็ดพันธุ์ข้าวสุรินทร์	ประเด็นการพัฒนาจังหวัด ที่ 1
149	0288	รายได้จากการขายไข่ไก่อินทรีย์	สำนักงานปศุสัตว์จังหวัดสุรินทร์	ประเด็นการพัฒนาจังหวัด ที่ 1, การพัฒนาและส่งเสริมเกษตรกรอินทรีย์อย่างครบวงจร
150	0290	รายได้จากการท่องเที่ยวของสุรินทร์ที่เพิ่มขึ้น	สำนักงานการท่องเที่ยวและกีฬาจังหวัดสุรินทร์	ประเด็นการพัฒนาจังหวัด ที่ 3
151	0291	รายได้จากการเพาะเลี้ยงสัตว์น้ำอินทรีย์	สำนักงานประมงจังหวัดสุรินทร์	ประเด็นการพัฒนาจังหวัด ที่ 1, การพัฒนาและส่งเสริมเกษตรกรอินทรีย์อย่างครบวงจร
152	0292	รายได้เฉลี่ยต่อเดือนของครัวเรือน	สำนักงานสถิติจังหวัดสุรินทร์	ประเด็นการพัฒนาจังหวัด ที่ 5
153	0295	โรงงานแปรรูปผลิตภัณฑ์จากข้าว	สำนักงานอุตสาหกรรมจังหวัดสุรินทร์	ประเด็นการพัฒนาจังหวัด ที่ 1
154	0299	โรงสีข้าวแยกตามกำลังการผลิต	สำนักงานอุตสาหกรรมจังหวัดสุรินทร์	ประเด็นการพัฒนาจังหวัด ที่ 1
155	0302	สถานีขนส่งผู้โดยสารภายในจังหวัด	สำนักงานขนส่งจังหวัดสุรินทร์	ประเด็นการพัฒนาจังหวัด ที่ 2
156	0303	สมาชิกของเครือข่ายชุมชนเพื่อสร้างความร่วมมือในการบริหารจัดการขยะ	สำนักงานส่งเสริมการปกครองส่วนท้องถิ่นจังหวัดสุรินทร์	ประเด็นการพัฒนาจังหวัด ที่ 4, การบริหารจัดการขยะ
157	0307	สัดส่วนของงบประมาณที่ได้รับจัดสรรด้านการท่องเที่ยวของจังหวัด	สำนักงานจังหวัดสุรินทร์	ประเด็นการพัฒนาจังหวัด ที่ 3
158	0308	สัดส่วนของพื้นที่ป่าต่อพื้นที่จังหวัด	ศูนย์ป่าไม้สุรินทร์	ประเด็นการพัฒนาจังหวัด ที่ 4
159	0309	สัดส่วนคนจนเมื่อวัดด้านรายจ่ายเพื่อการอุปโภคบริโภค	สำนักงานสถิติจังหวัดสุรินทร์	ประเด็นการพัฒนาจังหวัด ที่ 5
160	0312	สัมประสิทธิ์ความไม่เสมอภาค Gini coefficient ด้านรายจ่ายเพื่อการอุปโภคบริโภคของครัวเรือน	สำนักงานสถิติจังหวัดสุรินทร์	ประเด็นการพัฒนาจังหวัด ที่ 5

ลำดับ	OS ID	รายการสถิติทางการ/ชุดข้อมูล	หน่วยงาน	ข้อบัญญัติสถิติทางการ
161	0313	สัมประสิทธิ์ความไม่เสมอภาค Gini coefficient ด้านรายได้ของครัวเรือนในจังหวัด	สำนักงานสถิติจังหวัดสุรินทร์	ประเด็นการพัฒนาจังหวัด ที่ 5
162	0316	เส้นทางที่เชื่อมโยงระหว่างจังหวัด	แขวงทางหลวงชนบทสุรินทร์	ประเด็นการพัฒนาจังหวัด ที่ 2
163	0317	เส้นทางที่เชื่อมโยงระหว่างภาค	แขวงทางหลวงสุรินทร์	ประเด็นการพัฒนาจังหวัด ที่ 2
164	0318	หน่วยงานที่เข้ามาสนับสนุนเกษตรกรที่เพาะปลูกพืชเกษตรอินทรีย์	สำนักงานเกษตรและสหกรณ์จังหวัดสุรินทร์	ประเด็นการพัฒนาจังหวัด ที่ 1, การพัฒนาและส่งเสริมเกษตรอินทรีย์อย่างครบวงจร
165	0319	หน่วยงานที่เข้ามาสนับสนุนในการเลี้ยงไก่ไข่อินทรีย์	สำนักงานปศุสัตว์จังหวัดสุรินทร์	ประเด็นการพัฒนาจังหวัด ที่ 1, การพัฒนาและส่งเสริมเกษตรอินทรีย์อย่างครบวงจร
166	0320	หนี้สินเฉลี่ยต่อครัวเรือน	สำนักงานสถิติจังหวัดสุรินทร์	ประเด็นการพัฒนาจังหวัด ที่ 5
167	0323	หมู่บ้านที่มีป่าชุมชนที่ได้รับการอนุมัติจากกรมป่าไม้	ศูนย์ป่าไม้สุรินทร์	ประเด็นการพัฒนาจังหวัด ที่ 4
168	0325	หลักสูตรการอบรมการพัฒนาเกษตรอินทรีย์	สำนักงานเกษตรและสหกรณ์จังหวัดสุรินทร์	ประเด็นการพัฒนาจังหวัด ที่ 1, การพัฒนาและส่งเสริมเกษตรอินทรีย์อย่างครบวงจร
169	0326	หลักสูตรการอบรมการเลี้ยงไก่ไข่อินทรีย์	สำนักงานปศุสัตว์จังหวัดสุรินทร์	ประเด็นการพัฒนาจังหวัด ที่ 1, การพัฒนาและส่งเสริมเกษตรอินทรีย์อย่างครบวงจร
170	0327	แหล่งจัดเก็บ/กักจัดขยะ	สำนักงานส่งเสริมการปกครองส่วนท้องถิ่นจังหวัดสุรินทร์	ประเด็นการพัฒนาจังหวัด ที่ 4, การบริหารจัดการขยะ
171	0328	แหล่งจัดเก็บ/กักจัดขยะ ที่ได้รับการพัฒนาและปรับปรุง	สำนักงานส่งเสริมการปกครองส่วนท้องถิ่นจังหวัดสุรินทร์	ประเด็นการพัฒนาจังหวัด ที่ 4
172	0329	แหล่งจำหน่ายผลผลิตจากเกษตรอินทรีย์	สำนักงานพาณิชย์จังหวัดสุรินทร์	ประเด็นการพัฒนาจังหวัด ที่ 1, การพัฒนาและส่งเสริมเกษตรอินทรีย์อย่างครบวงจร, การตลาดออนไลน์ Surin Best
173	0330	แหล่งท่องเที่ยวทางธรรมชาติของจังหวัด	สำนักงานการท่องเที่ยวและกีฬาจังหวัดสุรินทร์	ประเด็นการพัฒนาจังหวัด ที่ 3
174	0331	แหล่งท่องเที่ยวที่ได้รับการพัฒนาและปรับปรุงเพื่อรองรับนักท่องเที่ยว	สำนักงานการท่องเที่ยวและกีฬาจังหวัดสุรินทร์	ประเด็นการพัฒนาจังหวัด ที่ 3
175	0339	อัตราชุมชนที่มีส่วนร่วมในการสืบสานและร่วมนำเสนอวัฒนธรรมประเพณี	สำนักงานวัฒนธรรมจังหวัดสุรินทร์	ประเด็นการพัฒนาจังหวัด ที่ 3
176	0340	อัตราพื้นที่ป่าอนุรักษ์ที่ถูกทำลาย	ศูนย์ป่าไม้สุรินทร์	ประเด็นการพัฒนาจังหวัด ที่ 4
177	0343	อ่างเก็บน้ำขนาดกลางและขนาดเล็ก	โครงการชลประทานสุรินทร์	การพัฒนาและส่งเสริมเกษตรอินทรีย์อย่างครบวงจร
178	0344	อ่างเก็บน้ำที่มีระบบระบายน้ำล้นและระบบส่งน้ำ	โครงการชลประทานสุรินทร์	ประเด็นการพัฒนาจังหวัด ที่ 1

ลำดับ	OS ID	รายการสถิติทางการ/ชุดข้อมูล	หน่วยงาน	ชื่อบัญชีสถิติทางการ
179	0345	อ่างเก็บน้ำที่ไม่มีระบบระบายน้ำล้น และระบบส่งน้ำ	โครงการชลประทานสุรินทร์	ประเด็นการพัฒนาจังหวัด ที่ 1
Tier 2				
1	0023	กิจกรรมเชื่อมความสัมพันธ์ระหว่าง ไทย-กัมพูชา	ที่ทำการปกครองจังหวัดสุรินทร์	ประเด็นการพัฒนาจังหวัด ที่ 5
2	0028	กิจกรรมอนุรักษ์วัฒนธรรมประเพณี - ไทยกัมพูชา	ที่ทำการปกครองจังหวัดสุรินทร์	ประเด็นการพัฒนาจังหวัด ที่ 5
3	0082	งบประมาณสนับสนุนการจัดกิจกรรม เชื่อมความสัมพันธ์ระหว่าง ไทย-กัมพูชา	สำนักงานจังหวัดสุรินทร์	ประเด็นการพัฒนาจังหวัด ที่ 5
4	0126	ตราสินค้าที่ผลิตจากข้าวหอมมะลิ	สำนักงานอุตสาหกรรมจังหวัดสุรินทร์	ประเด็นการพัฒนาจังหวัด ที่ 1
5	0160	ปริมาณขยะที่เกิดขึ้นในแหล่งท่องเที่ยวทั้งหมด	องค์กรปกครองส่วนท้องถิ่น	ประเด็นการพัฒนาจังหวัด ที่ 3
6	0200	แผนการบูรณาการการจัดการขยะร่วมกันกับพื้นที่ใกล้เคียง	สำนักงานทรัพยากรธรรมชาติและสิ่งแวดล้อมจังหวัดสุรินทร์	ประเด็นการพัฒนาจังหวัด ที่ 4
7	0284	รายชื่อผลิตภัณฑ์ที่ได้จากข้าวหอมมะลิ	สำนักงานพัฒนาชุมชนจังหวัดสุรินทร์	ประเด็นการพัฒนาจังหวัด ที่ 1
8	0285	รายชื่อผลิตภัณฑ์ที่ได้จากข้าวหอมมะลิ	สำนักงานอุตสาหกรรมจังหวัดสุรินทร์	ประเด็นการพัฒนาจังหวัด ที่ 1
9	0286	รายชื่อผลิตภัณฑ์ที่ได้จากข้าวหอมมะลิอินทรีย์	สำนักงานพัฒนาชุมชนจังหวัดสุรินทร์	ประเด็นการพัฒนาจังหวัด ที่ 1
10	0287	รายชื่อผลิตภัณฑ์ที่ได้จากข้าวหอมมะลิอินทรีย์	สำนักงานอุตสาหกรรมจังหวัดสุรินทร์	ประเด็นการพัฒนาจังหวัด ที่ 1
11	0296	โรงสีข้าวชุมชน	สำนักงานสหกรณ์จังหวัดสุรินทร์	ประเด็นการพัฒนาจังหวัด ที่ 1
12	0297	โรงสีข้าวชุมชน	องค์กรปกครองส่วนท้องถิ่น	ประเด็นการพัฒนาจังหวัด ที่ 1
13	0300	สถานที่ท่องเที่ยวที่ได้รับการจัดการคุณภาพด้านสิ่งแวดล้อม	สำนักงานส่งเสริมการปกครองส่วนท้องถิ่นจังหวัดสุรินทร์	ประเด็นการพัฒนาจังหวัด ที่ 3
14	0301	สถานพยาบาลต้นแบบจัดการตนเอง ในสถานการณ์โรคอุบัติใหม่เพิ่มขึ้น	สำนักงานสาธารณสุขจังหวัดสุรินทร์	ประเด็นการพัฒนาจังหวัด ที่ 5
15	0304	สวนสาธารณะ	องค์การบริหารส่วนจังหวัดสุรินทร์	ประเด็นการพัฒนาจังหวัด ที่ 3, ประเด็นการพัฒนาจังหวัด ที่ 4
16	0305	สวนสาธารณะที่ได้รับการพัฒนาปรับปรุง	องค์การบริหารส่วนจังหวัดสุรินทร์	ประเด็นการพัฒนาจังหวัด ที่ 4
17	0306	สวนสาธารณะที่สร้างใหม่	องค์การบริหารส่วนจังหวัดสุรินทร์	ประเด็นการพัฒนาจังหวัด ที่ 4

4.2.2 แนวทางการพัฒนารายการสถิติทางการ

แนวทางการพัฒนารายการสถิติทางการเป็นการพัฒนารายการสถิติทางการทุกรายการที่มีหน่วยงานในจังหวัดเป็นเจ้าของข้อมูล โดยจะสามารถพัฒนาในด้านต่าง ๆ ได้ เช่น ด้านการพัฒนาคุณภาพสถิติทางการ ด้านการจัดทำข้อมูลให้อยู่ในรูปแบบดิจิทัลที่พร้อมใช้สำหรับการวิเคราะห์ ด้านการจัดทำคำอธิบายข้อมูลให้ถูกต้อง ครบถ้วน และสอดคล้องกับทรัพยากร ซึ่งแนวทางการพัฒนารายการสถิติทางการจะมีการจัดทำตามความพร้อมของข้อมูล ประกอบด้วย

- แนวทางการพัฒนารายการสถิติทางการที่ความพร้อมเผยแพร่ของข้อมูลเป็น Tier 1
- แนวทางการพัฒนารายการสถิติทางการที่ความพร้อมเผยแพร่ของข้อมูลเป็น Tier 2 (มีหน่วยงานรับผิดชอบ)
- แนวทางการพัฒนารายการสถิติทางการที่ความพร้อมเผยแพร่ของข้อมูลเป็น Tier 2 (ไม่มีหน่วยงานรับผิดชอบ) และ Tier 3

4.2.2.1 แนวทางการพัฒนารายการสถิติทางการที่ความพร้อมเผยแพร่ของข้อมูลเป็น Tier 1

การพัฒนารายการสถิติทางการที่ความพร้อมเผยแพร่ของข้อมูลเป็น Tier 1 เป็นการดำเนินการพัฒนาเฉพาะรายการสถิติทางการที่มีคำนิยามและวิธีการผลิต มีข้อมูลพร้อมเผยแพร่ และมีหน่วยงานรับผิดชอบที่หน่วยงานในจังหวัดเป็นเจ้าของข้อมูล เพื่อให้หน่วยงานเจ้าของข้อมูลนำรายการสถิติทางการขึ้นระบบบัญชีข้อมูลจังหวัด และลงทะเบียนชุดข้อมูลที่อยู่ในหมวดหมู่สาธารณะบนระบบบัญชีข้อมูลภาครัฐ เพื่อแบ่งปัน แลกเปลี่ยนข้อมูลสถิติทางการกับหน่วยงานอื่นๆ รวมทั้งสามารถนำข้อมูลที่มีความพร้อมใช้ ไปวางแผน นโยบาย แผนการปฏิบัติงาน และติดตามประเมินผลการพัฒนาจังหวัด ดังนั้น จำเป็นต้องมีแนวทางการพัฒนารายการสถิติทางการเพื่อให้ข้อมูลมีคุณภาพและตรงตามมาตรฐานสถิติที่สามารถนำไปใช้ในการตัดสินใจได้ โดยมีรายการสถิติทางการที่ความพร้อมเผยแพร่ของข้อมูลเป็น Tier 1 จำนวน 179 รายการ โดยรายละเอียดแสดงดังตาราง 24

ตาราง 24 แนวทางการพัฒนารายการสถิติทางการที่ความพร้อมเผยแพร่ของข้อมูลเป็น Tier 1 ที่หน่วยงานในจังหวัดเป็นเจ้าของข้อมูล

ลำดับ	OS ID	รายการสถิติทางการ	หน่วยงาน	แนวทางการพัฒนา	ผลลัพธ์	ระยะเวลาดำเนินการ					หมายเหตุ
						ปีงบประมาณ พ.ศ.					
						66	67	68	69	70	
1	0002	กลุ่ม/สถาบันเกษตรกรที่เข้มแข็ง	สำนักงานสหกรณ์จังหวัดสุรินทร์	<ul style="list-style-type: none"> - สร้างความตระหนักรู้ในความสำคัญของบัญชีข้อมูลภาครัฐ - สนับสนุนการนำชุดข้อมูลลงทะเบียนในระบบบัญชีข้อมูลภาครัฐ 	มีรายการสถิติทางการเผยแพร่บนระบบบัญชีข้อมูลภาครัฐ	✓	✓	✓	✓		
2	0003	กลุ่มของผู้ประกอบการด้านท่องเที่ยวและธุรกิจที่เกี่ยวข้อง	สำนักงานการท่องเที่ยวและกีฬาจังหวัดสุรินทร์	<ul style="list-style-type: none"> - สร้างความตระหนักรู้ในความสำคัญของบัญชีข้อมูลภาครัฐ - สนับสนุนการนำชุดข้อมูลลงทะเบียนในระบบบัญชีข้อมูลภาครัฐ 	มีรายการสถิติทางการเผยแพร่บนระบบบัญชีข้อมูลภาครัฐ	✓	✓	✓	✓		
3	0006	การจัดกิจกรรมส่งเสริมการขายผ่านแพลตฟอร์ม Surin best	สำนักงานพาณิชย์จังหวัดสุรินทร์	<ul style="list-style-type: none"> - สร้างความตระหนักรู้ในความสำคัญของบัญชีข้อมูลภาครัฐ - สนับสนุนการนำชุดข้อมูลลงทะเบียนในระบบบัญชีข้อมูลภาครัฐ 	มีรายการสถิติทางการเผยแพร่บนระบบบัญชีข้อมูลภาครัฐ	✓	✓	✓	✓		
4	0011	การประชุมหน่วยงานที่เกี่ยวข้องเกี่ยวกับการบริหารจัดการขยะขององค์กรปกครองส่วนท้องถิ่น	สำนักงานส่งเสริมการปกครองส่วนท้องถิ่นจังหวัดสุรินทร์	<ul style="list-style-type: none"> - สร้างความตระหนักรู้ในความสำคัญของบัญชีข้อมูลภาครัฐ - สนับสนุนการนำชุดข้อมูลลงทะเบียนในระบบบัญชีข้อมูลภาครัฐ 	มีรายการสถิติทางการเผยแพร่บนระบบบัญชีข้อมูลภาครัฐ	✓	✓	✓	✓		
5	0012	การประชุมหน่วยงานที่เกี่ยวข้องเกี่ยวกับการบริหารจัดการขยะจังหวัดสุรินทร์ของสำนักงานทรัพยากรธรรมชาติและสิ่งแวดล้อมจังหวัดสุรินทร์	สำนักงานทรัพยากรธรรมชาติและสิ่งแวดล้อมจังหวัดสุรินทร์	<ul style="list-style-type: none"> - สร้างความตระหนักรู้ในความสำคัญของบัญชีข้อมูลภาครัฐ - สนับสนุนการนำชุดข้อมูลลงทะเบียนในระบบบัญชีข้อมูลภาครัฐ 	มีรายการสถิติทางการเผยแพร่บนระบบบัญชีข้อมูลภาครัฐ	✓	✓	✓	✓		

ลำดับ	OS ID	รายการสถิติทางการ	หน่วยงาน	แนวทางการพัฒนา	ผลลัพธ์	ระยะเวลาดำเนินการ					หมายเหตุ
						ปีงบประมาณ พ.ศ.					
						66	67	68	69	70	
6	0019	กิจกรรมการให้ความรู้และความเข้าใจในการจัดการปัญหาขยะของสำนักงานทรัพยากรธรรมชาติและสิ่งแวดล้อมจังหวัดสุรินทร์	สำนักงานทรัพยากรธรรมชาติและสิ่งแวดล้อมจังหวัดสุรินทร์	<ul style="list-style-type: none"> - สร้างความตระหนักรู้ในความสำคัญของบัญชีข้อมูลภาครัฐ - สนับสนุนการนำชุดข้อมูลลงทะเบียนในระบบบัญชีข้อมูลภาครัฐ 	มีรายการสถิติทางการเผยแพร่บนระบบบัญชีข้อมูลภาครัฐ	✓	✓	✓	✓		
7	0020	กิจกรรมการให้ความรู้และความเข้าใจในการจัดการปัญหาขยะของสำนักงานส่งเสริมการปกครองส่วนท้องถิ่นจังหวัดสุรินทร์	สำนักงานส่งเสริมการปกครองส่วนท้องถิ่นจังหวัดสุรินทร์	<ul style="list-style-type: none"> - สร้างความตระหนักรู้ในความสำคัญของบัญชีข้อมูลภาครัฐ - สนับสนุนการนำชุดข้อมูลลงทะเบียนในระบบบัญชีข้อมูลภาครัฐ 	มีรายการสถิติทางการเผยแพร่บนระบบบัญชีข้อมูลภาครัฐ	✓	✓	✓	✓		
8	0026	กิจกรรมรณรงค์ป้องกันและแก้ไขปัญหายาเสพติด (TO BE NUMBER ONE)	สำนักงานสาธารณสุขจังหวัดสุรินทร์	<ul style="list-style-type: none"> - สร้างความตระหนักรู้ในความสำคัญของบัญชีข้อมูลภาครัฐ - สนับสนุนการนำชุดข้อมูลลงทะเบียนในระบบบัญชีข้อมูลภาครัฐ 	มีรายการสถิติทางการเผยแพร่บนระบบบัญชีข้อมูลภาครัฐ	✓	✓	✓	✓		
9	0030	เกษตรกรที่ได้รับการรับรองมาตรฐานข้าวอินทรีย์	ศูนย์วิจัยข้าวสุรินทร์	<ul style="list-style-type: none"> - สร้างความตระหนักรู้ในความสำคัญของบัญชีข้อมูลภาครัฐ- สนับสนุนการนำชุดข้อมูลลงทะเบียนในระบบบัญชีข้อมูลภาครัฐ 	มีรายการสถิติทางการเผยแพร่บนระบบบัญชีข้อมูลภาครัฐ	✓	✓	✓	✓		
10	0031	เกษตรกรที่ทำการเกษตรแบบผสมผสาน	สำนักงานเกษตรและสหกรณ์จังหวัดสุรินทร์	<ul style="list-style-type: none"> - สร้างความตระหนักรู้ในความสำคัญของบัญชีข้อมูลภาครัฐ - สนับสนุนการนำชุดข้อมูลลงทะเบียนในระบบบัญชีข้อมูลภาครัฐ 	มีรายการสถิติทางการเผยแพร่บนระบบบัญชีข้อมูลภาครัฐ	✓	✓	✓	✓		

ลำดับ	OS ID	รายการสถิติทางการ	หน่วยงาน	แนวทางการพัฒนา	ผลลัพธ์	ระยะเวลาดำเนินการ					หมายเหตุ
						ปีงบประมาณ พ.ศ.					
						66	67	68	69	70	
11	0035	เกษตรกรผู้เพาะปลูกพืชเกษตรอินทรีย์	สำนักงานเกษตรและสหกรณ์จังหวัดสุรินทร์	<ul style="list-style-type: none"> - สร้างความตระหนักรู้ในความสำคัญของบัญชีข้อมูลภาครัฐ - สนับสนุนการนำชุดข้อมูลลงทะเบียนในระบบบัญชีข้อมูลภาครัฐ 	มีรายการสถิติทางการเผยแพร่บนระบบบัญชีข้อมูลภาครัฐ	✓	✓	✓	✓		
12	0036	เกษตรกรผู้เพาะเลี้ยงสัตว์น้ำอินทรีย์	สำนักงานประมงจังหวัดสุรินทร์	<ul style="list-style-type: none"> - สร้างความตระหนักรู้ในความสำคัญของบัญชีข้อมูลภาครัฐ - สนับสนุนการนำชุดข้อมูลลงทะเบียนในระบบบัญชีข้อมูลภาครัฐ 	มีรายการสถิติทางการเผยแพร่บนระบบบัญชีข้อมูลภาครัฐ	✓	✓	✓	✓		
13	0037	เกษตรกรผู้เลี้ยงไก่ไข่อินทรีย์	สำนักงานปศุสัตว์จังหวัดสุรินทร์	<ul style="list-style-type: none"> - สร้างความตระหนักรู้ในความสำคัญของบัญชีข้อมูลภาครัฐ - สนับสนุนการนำชุดข้อมูลลงทะเบียนในระบบบัญชีข้อมูลภาครัฐ 	มีรายการสถิติทางการเผยแพร่บนระบบบัญชีข้อมูลภาครัฐ	✓	✓	✓	✓		
14	0041	แก้วน้ำพลาสติกที่มีการจัดเก็บในหน่วยงานในจังหวัด	สำนักงานทรัพยากรธรรมชาติและสิ่งแวดล้อมจังหวัดสุรินทร์	<ul style="list-style-type: none"> - สร้างความตระหนักรู้ในความสำคัญของบัญชีข้อมูลภาครัฐ - สนับสนุนการนำชุดข้อมูลลงทะเบียนในระบบบัญชีข้อมูลภาครัฐ 	มีรายการสถิติทางการเผยแพร่บนระบบบัญชีข้อมูลภาครัฐ	✓	✓	✓	✓		
15	0042	ขยะทั่วไปที่มีการจัดเก็บในหน่วยงานในจังหวัด	สำนักงานทรัพยากรธรรมชาติและสิ่งแวดล้อมจังหวัดสุรินทร์	<ul style="list-style-type: none"> - สร้างความตระหนักรู้ในความสำคัญของบัญชีข้อมูลภาครัฐ - สนับสนุนการนำชุดข้อมูลลงทะเบียนในระบบบัญชีข้อมูลภาครัฐ 	มีรายการสถิติทางการเผยแพร่บนระบบบัญชีข้อมูลภาครัฐ	✓	✓	✓	✓		
16	0043	ขยะที่เกิดขึ้นต่อปีในเขตเทศบาลเมืองสุรินทร์	เทศบาลเมืองสุรินทร์	<ul style="list-style-type: none"> - สร้างความตระหนักรู้ในความสำคัญของบัญชีข้อมูลภาครัฐ 	มีรายการสถิติทางการเผยแพร่บนระบบบัญชีข้อมูลภาครัฐ	✓	✓	✓	✓		

ลำดับ	OS ID	รายการสถิติทางการ	หน่วยงาน	แนวทางการพัฒนา	ผลลัพธ์	ระยะเวลาดำเนินการ					หมายเหตุ
						ปีงบประมาณ พ.ศ.					
						66	67	68	69	70	
				- สนับสนุนการนำชุดข้อมูลลงทะเบียนในระบบบัญชีข้อมูลภาครัฐ							
17	0044	ขยะมูลฝอยที่ถูกนำไปใช้ประโยชน์	สำนักงานทรัพยากรธรรมชาติและสิ่งแวดล้อมจังหวัดสุรินทร์	- สร้างความตระหนักรู้ในความสำคัญของบัญชีข้อมูลภาครัฐ - สนับสนุนการนำชุดข้อมูลลงทะเบียนในระบบบัญชีข้อมูลภาครัฐ	มีรายการสถิติทางการเผยแพร่บนระบบบัญชีข้อมูลภาครัฐ	✓	✓	✓	✓		
18	0045	ขยะมูลฝอยที่ไม่ได้เก็บขน	สำนักงานทรัพยากรธรรมชาติและสิ่งแวดล้อมจังหวัดสุรินทร์	- สร้างความตระหนักรู้ในความสำคัญของบัญชีข้อมูลภาครัฐ - สนับสนุนการนำชุดข้อมูลลงทะเบียนในระบบบัญชีข้อมูลภาครัฐ	มีรายการสถิติทางการเผยแพร่บนระบบบัญชีข้อมูลภาครัฐ	✓	✓	✓	✓		
19	0046	ขยะรีไซเคิลที่มีการจัดเก็บในหน่วยงานในจังหวัด	สำนักงานทรัพยากรธรรมชาติและสิ่งแวดล้อมจังหวัดสุรินทร์	- สร้างความตระหนักรู้ในความสำคัญของบัญชีข้อมูลภาครัฐ - สนับสนุนการนำชุดข้อมูลลงทะเบียนในระบบบัญชีข้อมูลภาครัฐ	มีรายการสถิติทางการเผยแพร่บนระบบบัญชีข้อมูลภาครัฐ	✓	✓	✓	✓		
20	0047	ขยะอินทรีย์ที่มีการจัดเก็บในหน่วยงานในจังหวัด	สำนักงานทรัพยากรธรรมชาติและสิ่งแวดล้อมจังหวัดสุรินทร์	- สร้างความตระหนักรู้ในความสำคัญของบัญชีข้อมูลภาครัฐ - สนับสนุนการนำชุดข้อมูลลงทะเบียนในระบบบัญชีข้อมูลภาครัฐ	มีรายการสถิติทางการเผยแพร่บนระบบบัญชีข้อมูลภาครัฐ	✓	✓	✓	✓		
21	0049	คดีที่ประทุษร้าย	ตำรวจภูธรสุรินทร์	- สร้างความตระหนักรู้ในความสำคัญของบัญชีข้อมูลภาครัฐ - สนับสนุนการนำชุดข้อมูลลงทะเบียนในระบบบัญชีข้อมูลภาครัฐ	มีรายการสถิติทางการเผยแพร่บนระบบบัญชีข้อมูลภาครัฐ	✓	✓	✓	✓		

ลำดับ	OS ID	รายการสถิติทางการ	หน่วยงาน	แนวทางการพัฒนา	ผลลัพธ์	ระยะเวลาดำเนินการ					หมายเหตุ
						ปีงบประมาณ พ.ศ.					
						66	67	68	69	70	
22	0050	คดีที่ประทุษร้ายต่อชีวิตร่างกาย และเพศ ที่จับกุมได้	ตำรวจภูธรสุรินทร์	<ul style="list-style-type: none"> - สร้างความตระหนักรู้ในความสำคัญของบัญชีข้อมูลภาครัฐ - สนับสนุนการนำชุดข้อมูลลงทะเบียนในระบบบัญชีข้อมูลภาครัฐ 	มีรายการสถิติทางการเผยแพร่บนระบบบัญชีข้อมูลภาครัฐ	✓	✓	✓	✓		
23	0051	คดีประทุษร้ายต่อทรัพย์สินที่จับกุมได้	ตำรวจภูธรสุรินทร์	<ul style="list-style-type: none"> - สร้างความตระหนักรู้ในความสำคัญของบัญชีข้อมูลภาครัฐ - สนับสนุนการนำชุดข้อมูลลงทะเบียนในระบบบัญชีข้อมูลภาครัฐ 	มีรายการสถิติทางการเผยแพร่บนระบบบัญชีข้อมูลภาครัฐ	✓	✓	✓	✓		
24	0052	คดีประทุษร้ายต่อทรัพย์สินที่รับแจ้ง	ตำรวจภูธรสุรินทร์	<ul style="list-style-type: none"> - สร้างความตระหนักรู้ในความสำคัญของบัญชีข้อมูลภาครัฐ - สนับสนุนการนำชุดข้อมูลลงทะเบียนในระบบบัญชีข้อมูลภาครัฐ 	มีรายการสถิติทางการเผยแพร่บนระบบบัญชีข้อมูลภาครัฐ	✓	✓	✓	✓		
25	0053	คดีอาญาที่จับกุมได้	ตำรวจภูธรสุรินทร์	<ul style="list-style-type: none"> - สร้างความตระหนักรู้ในความสำคัญของบัญชีข้อมูลภาครัฐ - สนับสนุนการนำชุดข้อมูลลงทะเบียนในระบบบัญชีข้อมูลภาครัฐ 	มีรายการสถิติทางการเผยแพร่บนระบบบัญชีข้อมูลภาครัฐ	✓	✓	✓	✓		
26	0054	คดีอาญาที่รับแจ้ง	ตำรวจภูธรสุรินทร์	<ul style="list-style-type: none"> - สร้างความตระหนักรู้ในความสำคัญของบัญชีข้อมูลภาครัฐ - สนับสนุนการนำชุดข้อมูลลงทะเบียนในระบบบัญชีข้อมูลภาครัฐ 	มีรายการสถิติทางการเผยแพร่บนระบบบัญชีข้อมูลภาครัฐ	✓	✓	✓	✓		
27	0055	คดีอุกฉกรรจ์สะเทือนขวัญที่จับกุมได้	ตำรวจภูธรสุรินทร์	<ul style="list-style-type: none"> - สร้างความตระหนักรู้ในความสำคัญของบัญชีข้อมูลภาครัฐ 	มีรายการสถิติทางการเผยแพร่บนระบบบัญชีข้อมูลภาครัฐ	✓	✓	✓	✓		

ลำดับ	OS ID	รายการสถิติทางการ	หน่วยงาน	แนวทางการพัฒนา	ผลลัพธ์	ระยะเวลาดำเนินการ					หมายเหตุ
						ปีงบประมาณ พ.ศ.					
						66	67	68	69	70	
				- สนับสนุนการนำชุดข้อมูลลงทะเบียนในระบบบัญชีข้อมูลภาครัฐ							
28	0056	คดีอุกฉกรรจ์สะเทือนขวัญที่รับแจ้ง	ตำรวจภูธรสุรินทร์	- สร้างความตระหนักรู้ในความสำคัญของบัญชีข้อมูลภาครัฐ - สนับสนุนการนำชุดข้อมูลลงทะเบียนในระบบบัญชีข้อมูลภาครัฐ	มีรายการสถิติทางการเผยแพร่บนระบบบัญชีข้อมูลภาครัฐ	✓	✓	✓	✓		
29	0058	ครัวเรือนที่ได้รับมอบบ้าน จากโครงการเหล้ากาชาดห่วงใยสร้างบ้านผู้ยากไร้และด้อยโอกาส	สำนักงานจังหวัดสุรินทร์	- สร้างความตระหนักรู้ในความสำคัญของบัญชีข้อมูลภาครัฐ - สนับสนุนการนำชุดข้อมูลลงทะเบียนในระบบบัญชีข้อมูลภาครัฐ	มีรายการสถิติทางการเผยแพร่บนระบบบัญชีข้อมูลภาครัฐ	✓	✓	✓	✓		
30	0064	ความพึงพอใจของผู้ใช้บริการต่อแพลตฟอร์ม Surin best	สำนักงานสถิติจังหวัดสุรินทร์	- สร้างความตระหนักรู้ในความสำคัญของบัญชีข้อมูลภาครัฐ - สนับสนุนการนำชุดข้อมูลลงทะเบียนในระบบบัญชีข้อมูลภาครัฐ	มีรายการสถิติทางการเผยแพร่บนระบบบัญชีข้อมูลภาครัฐ	✓	✓	✓	✓		
31	0068	ค่าใช้จ่ายการบริหารจัดการขยะมูลฝอยขององค์กรปกครองส่วนท้องถิ่น	สำนักงานส่งเสริมการปกครองส่วนท้องถิ่นจังหวัดสุรินทร์	- สร้างความตระหนักรู้ในความสำคัญของบัญชีข้อมูลภาครัฐ - สนับสนุนการนำชุดข้อมูลลงทะเบียนในระบบบัญชีข้อมูลภาครัฐ	มีรายการสถิติทางการเผยแพร่บนระบบบัญชีข้อมูลภาครัฐ	✓	✓	✓	✓		
32	0069	ค่าใช้จ่ายการบริหารจัดการขยะมูลฝอยในเขตเทศบาลเมืองสุรินทร์	เทศบาลเมืองสุรินทร์	- สร้างความตระหนักรู้ในความสำคัญของบัญชีข้อมูลภาครัฐ - สนับสนุนการนำชุดข้อมูลลงทะเบียนในระบบบัญชีข้อมูลภาครัฐ	มีรายการสถิติทางการเผยแพร่บนระบบบัญชีข้อมูลภาครัฐ	✓	✓	✓	✓		

ลำดับ	OS ID	รายการสถิติทางการ	หน่วยงาน	แนวทางการพัฒนา	ผลลัพธ์	ระยะเวลาดำเนินการ					หมายเหตุ
						ปีงบประมาณ พ.ศ.					
						66	67	68	69	70	
33	0070	ค่าใช้จ่ายเฉลี่ยต่อเดือนของครัวเรือน	สำนักงานสถิติจังหวัดสุรินทร์	<ul style="list-style-type: none"> - สร้างความตระหนักรู้ในความสำคัญของบัญชีข้อมูลภาครัฐ - สนับสนุนการนำชุดข้อมูลลงทะเบียนในระบบบัญชีข้อมูลภาครัฐ 	มีรายการสถิติทางการเผยแพร่บนระบบบัญชีข้อมูลภาครัฐ	✓	✓	✓	✓		
34	0071	เครือข่ายความร่วมมือในการอนุรักษ์และดูแลดิน	สถานีพัฒนาที่ดินสุรินทร์	<ul style="list-style-type: none"> - สร้างความตระหนักรู้ในความสำคัญของบัญชีข้อมูลภาครัฐ - สนับสนุนการนำชุดข้อมูลลงทะเบียนในระบบบัญชีข้อมูลภาครัฐ 	มีรายการสถิติทางการเผยแพร่บนระบบบัญชีข้อมูลภาครัฐ	✓	✓	✓	✓		
35	0072	เครือข่ายชุมชนเพื่อสร้างความร่วมมือในการบริหารจัดการขยะ	สำนักงานส่งเสริมการปกครองส่วนท้องถิ่นจังหวัดสุรินทร์	<ul style="list-style-type: none"> - สร้างความตระหนักรู้ในความสำคัญของบัญชีข้อมูลภาครัฐ - สนับสนุนการนำชุดข้อมูลลงทะเบียนในระบบบัญชีข้อมูลภาครัฐ 	มีรายการสถิติทางการเผยแพร่บนระบบบัญชีข้อมูลภาครัฐ	✓	✓	✓	✓		
36	0075	โครงการป่าชุมชนที่ได้รับการอนุมัติจากกรมป่าไม้	ศูนย์ป่าไม้สุรินทร์	<ul style="list-style-type: none"> - สร้างความตระหนักรู้ในความสำคัญของบัญชีข้อมูลภาครัฐ - สนับสนุนการนำชุดข้อมูลลงทะเบียนในระบบบัญชีข้อมูลภาครัฐ 	มีรายการสถิติทางการเผยแพร่บนระบบบัญชีข้อมูลภาครัฐ	✓	✓	✓	✓		
37	0076	โครงการพัฒนาโครงสร้างพื้นฐานเส้นทางถนนภายในและระหว่างจังหวัด	แขวงทางหลวงชนบทสุรินทร์	<ul style="list-style-type: none"> - สร้างความตระหนักรู้ในความสำคัญของบัญชีข้อมูลภาครัฐ - สนับสนุนการนำชุดข้อมูลลงทะเบียนในระบบบัญชีข้อมูลภาครัฐ 	มีรายการสถิติทางการเผยแพร่บนระบบบัญชีข้อมูลภาครัฐ	✓	✓	✓	✓		
38	0079	งบประมาณโครงการจังหวัดที่จัดสรร	สำนักงานจังหวัดสุรินทร์	<ul style="list-style-type: none"> - สร้างความตระหนักรู้ในความสำคัญของบัญชีข้อมูลภาครัฐ 	มีรายการสถิติทางการเผยแพร่บนระบบบัญชีข้อมูลภาครัฐ	✓	✓	✓	✓		

ลำดับ	OS ID	รายการสถิติทางการ	หน่วยงาน	แนวทางการพัฒนา	ผลลัพธ์	ระยะเวลาดำเนินการ					หมายเหตุ
						ปีงบประมาณ พ.ศ.					
						66	67	68	69	70	
				- สนับสนุนการนำชุดข้อมูลลงทะเบียนในระบบบัญชีข้อมูลภาครัฐ							
39	0080	งบประมาณโครงการจังหวัดที่จัดสรรด้านการท่องเที่ยว	สำนักงานจังหวัดสุรินทร์	- สร้างความตระหนักรู้ในความสำคัญของบัญชีข้อมูลภาครัฐ - สนับสนุนการนำชุดข้อมูลลงทะเบียนในระบบบัญชีข้อมูลภาครัฐ	มีรายการสถิติทางการเผยแพร่บนระบบบัญชีข้อมูลภาครัฐ	✓	✓	✓	✓		
40	0086	จำนวนครั้งในการประชุมหน่วยงานที่เกี่ยวข้องด้านการบริหารจัดการขยะ	สำนักงานทรัพยากรธรรมชาติและสิ่งแวดล้อมจังหวัดสุรินทร์	- สร้างความตระหนักรู้ในความสำคัญของบัญชีข้อมูลภาครัฐ - สนับสนุนการนำชุดข้อมูลลงทะเบียนในระบบบัญชีข้อมูลภาครัฐ	มีรายการสถิติทางการเผยแพร่บนระบบบัญชีข้อมูลภาครัฐ	✓	✓	✓	✓		
41	0087	จำนวนโครงการด้านการประชาสัมพันธ์สินค้าการเกษตร	สำนักงานพาณิชย์จังหวัดสุรินทร์	- สร้างความตระหนักรู้ในความสำคัญของบัญชีข้อมูลภาครัฐ - สนับสนุนการนำชุดข้อมูลลงทะเบียนในระบบบัญชีข้อมูลภาครัฐ	มีรายการสถิติทางการเผยแพร่บนระบบบัญชีข้อมูลภาครัฐ	✓	✓	✓	✓		
42	0089	จำนวนชุมชนในจังหวัด	ที่ทำการปกครองจังหวัดสุรินทร์	- สร้างความตระหนักรู้ในความสำคัญของบัญชีข้อมูลภาครัฐ - สนับสนุนการนำชุดข้อมูลลงทะเบียนในระบบบัญชีข้อมูลภาครัฐ	มีรายการสถิติทางการเผยแพร่บนระบบบัญชีข้อมูลภาครัฐ	✓	✓	✓	✓		
43	0090	จำนวนด่านตรวจคนเข้าเมืองบริเวณพรมแดน	ด่านตรวจคนเข้าเมืองสุรินทร์	- สร้างความตระหนักรู้ในความสำคัญของบัญชีข้อมูลภาครัฐ - สนับสนุนการนำชุดข้อมูลลงทะเบียนในระบบบัญชีข้อมูลภาครัฐ	มีรายการสถิติทางการเผยแพร่บนระบบบัญชีข้อมูลภาครัฐ	✓	✓	✓	✓		

ลำดับ	OS ID	รายการสถิติทางการ	หน่วยงาน	แนวทางการพัฒนา	ผลลัพธ์	ระยะเวลาดำเนินการ					หมายเหตุ
						ปีงบประมาณ พ.ศ.					
						66	67	68	69	70	
44	0091	จำนวนตำบลในจังหวัด	ที่ทำการปกครองจังหวัดสุรินทร์	<ul style="list-style-type: none"> - สร้างความตระหนักรู้ในความสำคัญของบัญชีข้อมูลภาครัฐ - สนับสนุนการนำชุดข้อมูลลงทะเบียนในระบบบัญชีข้อมูลภาครัฐ 	มีรายการสถิติทางการเผยแพร่บนระบบบัญชีข้อมูลภาครัฐ	✓	✓	✓	✓		
45	0092	จำนวนเทศบาลในจังหวัด	ที่ทำการปกครองจังหวัดสุรินทร์	<ul style="list-style-type: none"> - สร้างความตระหนักรู้ในความสำคัญของบัญชีข้อมูลภาครัฐ - สนับสนุนการนำชุดข้อมูลลงทะเบียนในระบบบัญชีข้อมูลภาครัฐ 	มีรายการสถิติทางการเผยแพร่บนระบบบัญชีข้อมูลภาครัฐ	✓	✓	✓	✓		
46	0093	จำนวนประชากรจากการทะเบียน	ที่ทำการปกครองจังหวัดสุรินทร์	<ul style="list-style-type: none"> - สร้างความตระหนักรู้ในความสำคัญของบัญชีข้อมูลภาครัฐ - สนับสนุนการนำชุดข้อมูลลงทะเบียนในระบบบัญชีข้อมูลภาครัฐ 	มีรายการสถิติทางการเผยแพร่บนระบบบัญชีข้อมูลภาครัฐ	✓	✓	✓	✓		
47	0094	จำนวนประชาชนตามสถิติที่เข้า-ออก ผ่านด่านตรวจคนเข้าเมือง	ด่านตรวจคนเข้าเมืองสุรินทร์	<ul style="list-style-type: none"> - สร้างความตระหนักรู้ในความสำคัญของบัญชีข้อมูลภาครัฐ - สนับสนุนการนำชุดข้อมูลลงทะเบียนในระบบบัญชีข้อมูลภาครัฐ 	มีรายการสถิติทางการเผยแพร่บนระบบบัญชีข้อมูลภาครัฐ	✓	✓	✓	✓		
48	0095	จำนวนประชาชนไทยที่เข้า-ออก ผ่านด่านตรวจคนเข้าเมือง	ด่านตรวจคนเข้าเมืองสุรินทร์	<ul style="list-style-type: none"> - สร้างความตระหนักรู้ในความสำคัญของบัญชีข้อมูลภาครัฐ - สนับสนุนการนำชุดข้อมูลลงทะเบียนในระบบบัญชีข้อมูลภาครัฐ 	มีรายการสถิติทางการเผยแพร่บนระบบบัญชีข้อมูลภาครัฐ	✓	✓	✓	✓		
49	0099	จำนวนผู้ที่ได้รับการส่งเสริมปลูกต้นไม้ในจังหวัด	ศูนย์ป่าไม้สุรินทร์	<ul style="list-style-type: none"> - สร้างความตระหนักรู้ในความสำคัญของบัญชีข้อมูลภาครัฐ 	มีรายการสถิติทางการเผยแพร่บนระบบบัญชีข้อมูลภาครัฐ	✓	✓	✓	✓		

ลำดับ	OS ID	รายการสถิติทางการ	หน่วยงาน	แนวทางการพัฒนา	ผลลัพธ์	ระยะเวลาดำเนินการ					หมายเหตุ
						ปีงบประมาณ พ.ศ.					
						66	67	68	69	70	
				- สนับสนุนการนำชุดข้อมูลลงทะเบียนในระบบบัญชีข้อมูลภาครัฐ							
50	0100	จำนวนผู้ประกอบการรายใหม่ที่จดทะเบียนนิติบุคคล	สำนักงานพาณิชย์จังหวัดสุรินทร์	- สร้างความตระหนักรู้ในความสำคัญของบัญชีข้อมูลภาครัฐ - สนับสนุนการนำชุดข้อมูลลงทะเบียนในระบบบัญชีข้อมูลภาครัฐ	มีรายการสถิติทางการเผยแพร่บนระบบบัญชีข้อมูลภาครัฐ	✓	✓	✓	✓		
51	0101	จำนวนผู้ประกอบการสะสมที่จดทะเบียนนิติบุคคล	สำนักงานพาณิชย์จังหวัดสุรินทร์	- สร้างความตระหนักรู้ในความสำคัญของบัญชีข้อมูลภาครัฐ - สนับสนุนการนำชุดข้อมูลลงทะเบียนในระบบบัญชีข้อมูลภาครัฐ	มีรายการสถิติทางการเผยแพร่บนระบบบัญชีข้อมูลภาครัฐ	✓	✓	✓	✓		
52	0102	จำนวนผู้มีงานทำในจังหวัด	สำนักงานสถิติจังหวัดสุรินทร์	- สร้างความตระหนักรู้ในความสำคัญของบัญชีข้อมูลภาครัฐ - สนับสนุนการนำชุดข้อมูลลงทะเบียนในระบบบัญชีข้อมูลภาครัฐ	มีรายการสถิติทางการเผยแพร่บนระบบบัญชีข้อมูลภาครัฐ	✓	✓	✓	✓		
53	0103	จำนวนผู้ว่างงานในจังหวัด	สำนักงานสถิติจังหวัดสุรินทร์	- สร้างความตระหนักรู้ในความสำคัญของบัญชีข้อมูลภาครัฐ - สนับสนุนการนำชุดข้อมูลลงทะเบียนในระบบบัญชีข้อมูลภาครัฐ	มีรายการสถิติทางการเผยแพร่บนระบบบัญชีข้อมูลภาครัฐ	✓	✓	✓	✓		
54	0104	จำนวนผู้สูงอายุที่มีงานทำ	สำนักงานสถิติจังหวัดสุรินทร์	- สร้างความตระหนักรู้ในความสำคัญของบัญชีข้อมูลภาครัฐ - สนับสนุนการนำชุดข้อมูลลงทะเบียนในระบบบัญชีข้อมูลภาครัฐ	มีรายการสถิติทางการเผยแพร่บนระบบบัญชีข้อมูลภาครัฐ	✓	✓	✓	✓		

ลำดับ	OS ID	รายการสถิติทางการ	หน่วยงาน	แนวทางการพัฒนา	ผลลัพธ์	ระยะเวลาดำเนินการ					หมายเหตุ
						ปีงบประมาณ พ.ศ.					
						66	67	68	69	70	
55	0105	จำนวนผู้สูงอายุที่ทำงานในจังหวัด	สำนักงานสถิติจังหวัดสุรินทร์	<ul style="list-style-type: none"> - สร้างความตระหนักรู้ในความสำคัญของบัญชีข้อมูลภาครัฐ - สนับสนุนการนำชุดข้อมูลลงทะเบียนในระบบบัญชีข้อมูลภาครัฐ 	มีรายการสถิติทางการเผยแพร่บนระบบบัญชีข้อมูลภาครัฐ	✓	✓	✓	✓		
56	0106	จำนวนแผนการบูรณาการการจัดบริหารการขยะร่วมกับพื้นที่ใกล้เคียง	สำนักงานส่งเสริมการปกครองส่วนท้องถิ่นจังหวัดสุรินทร์	<ul style="list-style-type: none"> - สร้างความตระหนักรู้ในความสำคัญของบัญชีข้อมูลภาครัฐ - สนับสนุนการนำชุดข้อมูลลงทะเบียนในระบบบัญชีข้อมูลภาครัฐ 	มีรายการสถิติทางการเผยแพร่บนระบบบัญชีข้อมูลภาครัฐ	✓	✓	✓	✓		
57	0107	จำนวนแผนงาน/โครงการบริหารจัดการขยะและของเสียอันตรายของจังหวัด	สำนักงานส่งเสริมการปกครองส่วนท้องถิ่นจังหวัดสุรินทร์	<ul style="list-style-type: none"> - สร้างความตระหนักรู้ในความสำคัญของบัญชีข้อมูลภาครัฐ - สนับสนุนการนำชุดข้อมูลลงทะเบียนในระบบบัญชีข้อมูลภาครัฐ 	มีรายการสถิติทางการเผยแพร่บนระบบบัญชีข้อมูลภาครัฐ	✓	✓	✓	✓		
58	0108	จำนวนโรงแรม	ที่ทำการปกครองจังหวัดสุรินทร์	<ul style="list-style-type: none"> - สร้างความตระหนักรู้ในความสำคัญของบัญชีข้อมูลภาครัฐ - สนับสนุนการนำชุดข้อมูลลงทะเบียนในระบบบัญชีข้อมูลภาครัฐ 	มีรายการสถิติทางการเผยแพร่บนระบบบัญชีข้อมูลภาครัฐ	✓	✓	✓	✓		
59	0109	จำนวนหมู่บ้านในจังหวัด	ที่ทำการปกครองจังหวัดสุรินทร์	<ul style="list-style-type: none"> - สร้างความตระหนักรู้ในความสำคัญของบัญชีข้อมูลภาครัฐ - สนับสนุนการนำชุดข้อมูลลงทะเบียนในระบบบัญชีข้อมูลภาครัฐ 	มีรายการสถิติทางการเผยแพร่บนระบบบัญชีข้อมูลภาครัฐ	✓	✓	✓	✓		
60	0110	จำนวนแหล่งน้ำในจังหวัด	โครงการชลประทานสุรินทร์	<ul style="list-style-type: none"> - สร้างความตระหนักรู้ในความสำคัญของบัญชีข้อมูลภาครัฐ 	มีรายการสถิติทางการเผยแพร่บนระบบบัญชีข้อมูลภาครัฐ	✓	✓	✓	✓		

ลำดับ	OS ID	รายการสถิติทางการ	หน่วยงาน	แนวทางการพัฒนา	ผลลัพธ์	ระยะเวลาดำเนินการ					หมายเหตุ
						ปีงบประมาณ พ.ศ.					
						66	67	68	69	70	
				- สนับสนุนการนำชุดข้อมูลลงทะเบียนในระบบบัญชีข้อมูลภาครัฐ							
61	0113	จำนวนอ่างเก็บน้ำ	โครงการชลประทานสุรินทร์	- สร้างความตระหนักรู้ในสำคัญของบัญชีข้อมูลภาครัฐ - สนับสนุนการนำชุดข้อมูลลงทะเบียนในระบบบัญชีข้อมูลภาครัฐ	มีรายการสถิติทางการเผยแพร่บนระบบบัญชีข้อมูลภาครัฐ	✓	✓	✓	✓		
62	0116	ชนิดพืชที่เพาะปลูกแบบเกษตรอินทรีย์	สำนักงานเกษตรและสหกรณ์จังหวัดสุรินทร์	- สร้างความตระหนักรู้ในสำคัญของบัญชีข้อมูลภาครัฐ - สนับสนุนการนำชุดข้อมูลลงทะเบียนในระบบบัญชีข้อมูลภาครัฐ	มีรายการสถิติทางการเผยแพร่บนระบบบัญชีข้อมูลภาครัฐ	✓	✓	✓	✓		
63	0117	ช่องทาง/แหล่ง จำหน่ายไข่ไก่อินทรีย์	สำนักงานปศุสัตว์จังหวัดสุรินทร์	- สร้างความตระหนักรู้ในสำคัญของบัญชีข้อมูลภาครัฐ - สนับสนุนการนำชุดข้อมูลลงทะเบียนในระบบบัญชีข้อมูลภาครัฐ	มีรายการสถิติทางการเผยแพร่บนระบบบัญชีข้อมูลภาครัฐ	✓	✓	✓	✓		
64	0118	ชุมชนที่มีส่วนร่วมในการสืบสานและร่วมนำเสนอวัฒนธรรมประเพณี	สำนักงานวัฒนธรรมจังหวัดสุรินทร์	- สร้างความตระหนักรู้ในสำคัญของบัญชีข้อมูลภาครัฐ - สนับสนุนการนำชุดข้อมูลลงทะเบียนในระบบบัญชีข้อมูลภาครัฐ	มีรายการสถิติทางการเผยแพร่บนระบบบัญชีข้อมูลภาครัฐ	✓	✓	✓	✓		
65	0119	ด่านหรือช่องทางเชื่อมโยงระหว่างจังหวัด	ด่านตรวจคนเข้าเมืองสุรินทร์	- สร้างความตระหนักรู้ในสำคัญของบัญชีข้อมูลภาครัฐ - สนับสนุนการนำชุดข้อมูลลงทะเบียนในระบบบัญชีข้อมูลภาครัฐ	มีรายการสถิติทางการเผยแพร่บนระบบบัญชีข้อมูลภาครัฐ	✓	✓	✓	✓		

ลำดับ	OS ID	รายการสถิติทางการ	หน่วยงาน	แนวทางการพัฒนา	ผลลัพธ์	ระยะเวลาดำเนินการ					หมายเหตุ
						ปีงบประมาณ พ.ศ.					
						66	67	68	69	70	
66	0122	ต้นทุนในการเลี้ยงไก่ไข่อินทรีย์สุรินทร์	สำนักงานปศุสัตว์จังหวัดสุรินทร์	<ul style="list-style-type: none"> - สร้างความตระหนักรู้ในความสำคัญของบัญชีข้อมูลภาครัฐ - สนับสนุนการนำชุดข้อมูลลงทะเบียนในระบบบัญชีข้อมูลภาครัฐ 	มีรายการสถิติทางการเผยแพร่บนระบบบัญชีข้อมูลภาครัฐ	✓	✓	✓	✓		
67	0123	ตราผลิตภัณฑ์ข้าวที่จำหน่ายในแพลตฟอร์ม Surin best	สำนักงานพาณิชย์จังหวัดสุรินทร์	<ul style="list-style-type: none"> - สร้างความตระหนักรู้ในความสำคัญของบัญชีข้อมูลภาครัฐ - สนับสนุนการนำชุดข้อมูลลงทะเบียนในระบบบัญชีข้อมูลภาครัฐ 	มีรายการสถิติทางการเผยแพร่บนระบบบัญชีข้อมูลภาครัฐ	✓	✓	✓	✓		
68	0124	ตราผลิตภัณฑ์ข้าวที่ได้รับการรับรองมาตรฐานการผลิต/แปรรูป และถูกนำมาจำหน่ายในแพลตฟอร์ม Surin best	สำนักงานพาณิชย์จังหวัดสุรินทร์	<ul style="list-style-type: none"> - สร้างความตระหนักรู้ในความสำคัญของบัญชีข้อมูลภาครัฐ - สนับสนุนการนำชุดข้อมูลลงทะเบียนในระบบบัญชีข้อมูลภาครัฐ 	มีรายการสถิติทางการเผยแพร่บนระบบบัญชีข้อมูลภาครัฐ	✓	✓	✓	✓		
69	0127	ตำบลเข้มแข็งต้นแบบ ตามแนวปรัชญาเศรษฐกิจพอเพียง	สำนักงานพัฒนาชุมชนจังหวัดสุรินทร์	<ul style="list-style-type: none"> - สร้างความตระหนักรู้ในความสำคัญของบัญชีข้อมูลภาครัฐ - สนับสนุนการนำชุดข้อมูลลงทะเบียนในระบบบัญชีข้อมูลภาครัฐ 	มีรายการสถิติทางการเผยแพร่บนระบบบัญชีข้อมูลภาครัฐ	✓	✓	✓	✓		
70	0128	ตำบลที่ใช้พลังงานทางเลือก	สำนักงานพลังงานจังหวัดสุรินทร์	<ul style="list-style-type: none"> - สร้างความตระหนักรู้ในความสำคัญของบัญชีข้อมูลภาครัฐ - สนับสนุนการนำชุดข้อมูลลงทะเบียนในระบบบัญชีข้อมูลภาครัฐ 	มีรายการสถิติทางการเผยแพร่บนระบบบัญชีข้อมูลภาครัฐ	✓	✓	✓	✓		
71	0129	ถุงพลาสติกที่มีการจัดเก็บในหน่วยงานในจังหวัด	สำนักงานทรัพยากรธรรมชาติและสิ่งแวดล้อมจังหวัดสุรินทร์	<ul style="list-style-type: none"> - สร้างความตระหนักรู้ในความสำคัญของบัญชีข้อมูลภาครัฐ 	มีรายการสถิติทางการเผยแพร่บนระบบบัญชีข้อมูลภาครัฐ	✓	✓	✓	✓		

ลำดับ	OS ID	รายการสถิติทางการ	หน่วยงาน	แนวทางการพัฒนา	ผลลัพธ์	ระยะเวลาดำเนินการ					หมายเหตุ
						ปีงบประมาณ พ.ศ.					
						66	67	68	69	70	
				- สนับสนุนการนำชุดข้อมูลลงทะเบียนในระบบบัญชีข้อมูลภาครัฐ							
72	0133	ทุนจดทะเบียนนิติบุคคล	สำนักงานพาณิชย์จังหวัดสุรินทร์	- สร้างความตระหนักรู้ในความสำคัญของบัญชีข้อมูลภาครัฐ - สนับสนุนการนำชุดข้อมูลลงทะเบียนในระบบบัญชีข้อมูลภาครัฐ	มีรายการสถิติทางการเผยแพร่บนระบบบัญชีข้อมูลภาครัฐ	✓	✓	✓	✓		
73	0141	ธุรกิจโรงแรมที่ขอรับการรับรองมาตรฐาน	สำนักงานการท่องเที่ยวและกีฬาจังหวัดสุรินทร์	- สร้างความตระหนักรู้ในความสำคัญของบัญชีข้อมูลภาครัฐ - สนับสนุนการนำชุดข้อมูลลงทะเบียนในระบบบัญชีข้อมูลภาครัฐ	มีรายการสถิติทางการเผยแพร่บนระบบบัญชีข้อมูลภาครัฐ	✓	✓	✓	✓		
74	0142	ธุรกิจโรงแรมที่ได้รับการรับรองมาตรฐาน	สำนักงานการท่องเที่ยวและกีฬาจังหวัดสุรินทร์	- สร้างความตระหนักรู้ในความสำคัญของบัญชีข้อมูลภาครัฐ - สนับสนุนการนำชุดข้อมูลลงทะเบียนในระบบบัญชีข้อมูลภาครัฐ	มีรายการสถิติทางการเผยแพร่บนระบบบัญชีข้อมูลภาครัฐ	✓	✓	✓	✓		
75	0147	บุคลากรที่มีศักยภาพในกิจกรรมด้านการท่องเที่ยวเชิงประวัติศาสตร์	พิพิธภัณฑ์สถานแห่งชาติ สุรินทร์	- สร้างความตระหนักรู้ในความสำคัญของบัญชีข้อมูลภาครัฐ - สนับสนุนการนำชุดข้อมูลลงทะเบียนในระบบบัญชีข้อมูลภาครัฐ	มีรายการสถิติทางการเผยแพร่บนระบบบัญชีข้อมูลภาครัฐ	✓	✓	✓	✓		
76	0151	ประชากรอายุ 0 - 14 ปี	ที่ทำการปกครองจังหวัดสุรินทร์	- สร้างความตระหนักรู้ในความสำคัญของบัญชีข้อมูลภาครัฐ - สนับสนุนการนำชุดข้อมูลลงทะเบียนในระบบบัญชีข้อมูลภาครัฐ	มีรายการสถิติทางการเผยแพร่บนระบบบัญชีข้อมูลภาครัฐ	✓	✓	✓	✓		

ลำดับ	OS ID	รายการสถิติทางการ	หน่วยงาน	แนวทางการพัฒนา	ผลลัพธ์	ระยะเวลาดำเนินการ					หมายเหตุ
						ปีงบประมาณ พ.ศ.					
						66	67	68	69	70	
77	0152	ประชากรอายุ 15 - 59 ปี	ที่ทำการปกครองจังหวัดสุรินทร์	<ul style="list-style-type: none"> - สร้างความตระหนักรู้ในความสำคัญของบัญชีข้อมูลภาครัฐ - สนับสนุนการนำชุดข้อมูลลงทะเบียนในระบบบัญชีข้อมูลภาครัฐ 	มีรายการสถิติทางการเผยแพร่บนระบบบัญชีข้อมูลภาครัฐ	✓	✓	✓	✓		
78	0153	ประชากรอายุ 60 ปีขึ้นไป	ที่ทำการปกครองจังหวัดสุรินทร์	<ul style="list-style-type: none"> - สร้างความตระหนักรู้ในความสำคัญของบัญชีข้อมูลภาครัฐ - สนับสนุนการนำชุดข้อมูลลงทะเบียนในระบบบัญชีข้อมูลภาครัฐ 	มีรายการสถิติทางการเผยแพร่บนระบบบัญชีข้อมูลภาครัฐ	✓	✓	✓	✓		
79	0157	ปริมาณการส่งออกข้าวหอมมะลินิทรีย์	สำนักงานพาณิชย์จังหวัดสุรินทร์	<ul style="list-style-type: none"> - สร้างความตระหนักรู้ในความสำคัญของบัญชีข้อมูลภาครัฐ - สนับสนุนการนำชุดข้อมูลลงทะเบียนในระบบบัญชีข้อมูลภาครัฐ 	มีรายการสถิติทางการเผยแพร่บนระบบบัญชีข้อมูลภาครัฐ	✓	✓	✓	✓		
80	0158	ปริมาณการส่งออกข้าวอินทรีย์	สำนักงานพาณิชย์จังหวัดสุรินทร์	<ul style="list-style-type: none"> - สร้างความตระหนักรู้ในความสำคัญของบัญชีข้อมูลภาครัฐ - สนับสนุนการนำชุดข้อมูลลงทะเบียนในระบบบัญชีข้อมูลภาครัฐ 	มีรายการสถิติทางการเผยแพร่บนระบบบัญชีข้อมูลภาครัฐ	✓	✓	✓	✓		
81	0159	ปริมาณขยะที่เกิดขึ้นต่อปี	สำนักงานทรัพยากรธรรมชาติและสิ่งแวดล้อมจังหวัดสุรินทร์	<ul style="list-style-type: none"> - สร้างความตระหนักรู้ในความสำคัญของบัญชีข้อมูลภาครัฐ - สนับสนุนการนำชุดข้อมูลลงทะเบียนในระบบบัญชีข้อมูลภาครัฐ 	มีรายการสถิติทางการเผยแพร่บนระบบบัญชีข้อมูลภาครัฐ	✓	✓	✓	✓		
82	0161	ปริมาณขยะที่ได้รับการกำจัดโดยเฉลี่ยต่อปี	สำนักงานส่งเสริมการปกครองส่วนท้องถิ่นจังหวัดสุรินทร์	<ul style="list-style-type: none"> - สร้างความตระหนักรู้ในความสำคัญของบัญชีข้อมูลภาครัฐ 	มีรายการสถิติทางการเผยแพร่บนระบบบัญชีข้อมูลภาครัฐ	✓	✓	✓	✓		

ลำดับ	OS ID	รายการสถิติทางการ	หน่วยงาน	แนวทางการพัฒนา	ผลลัพธ์	ระยะเวลาดำเนินการ					หมายเหตุ
						ปีงบประมาณ พ.ศ.					
						66	67	68	69	70	
				- สนับสนุนการนำชุดข้อมูลลงทะเบียนในระบบบัญชีข้อมูลภาครัฐ							
83	0162	ปริมาณขยะที่ได้รับการกำจัดอย่างถูกวิธีต่อปี	สำนักงานส่งเสริมการปกครองส่วนท้องถิ่นจังหวัดสุรินทร์	- สร้างความตระหนักรู้ในความสำคัญของบัญชีข้อมูลภาครัฐ - สนับสนุนการนำชุดข้อมูลลงทะเบียนในระบบบัญชีข้อมูลภาครัฐ	มีรายการสถิติทางการเผยแพร่บนระบบบัญชีข้อมูลภาครัฐ	✓	✓	✓	✓		
84	0163	ปริมาณขยะที่ถูกเก็บขนไปกำจัดต่อปี	สำนักงานทรัพยากรธรรมชาติและสิ่งแวดล้อมจังหวัดสุรินทร์	- สร้างความตระหนักรู้ในความสำคัญของบัญชีข้อมูลภาครัฐ - สนับสนุนการนำชุดข้อมูลลงทะเบียนในระบบบัญชีข้อมูลภาครัฐ	มีรายการสถิติทางการเผยแพร่บนระบบบัญชีข้อมูลภาครัฐ	✓	✓	✓	✓		
85	0164	ปริมาณขยะสะสมรายปี	สำนักงานทรัพยากรธรรมชาติและสิ่งแวดล้อมจังหวัดสุรินทร์	- สร้างความตระหนักรู้ในความสำคัญของบัญชีข้อมูลภาครัฐ - สนับสนุนการนำชุดข้อมูลลงทะเบียนในระบบบัญชีข้อมูลภาครัฐ	มีรายการสถิติทางการเผยแพร่บนระบบบัญชีข้อมูลภาครัฐ	✓	✓	✓	✓		
86	0169	ปริมาณน้ำในอ่างเก็บน้ำ	โครงการชลประทานสุรินทร์	- สร้างความตระหนักรู้ในความสำคัญของบัญชีข้อมูลภาครัฐ - สนับสนุนการนำชุดข้อมูลลงทะเบียนในระบบบัญชีข้อมูลภาครัฐ	มีรายการสถิติทางการเผยแพร่บนระบบบัญชีข้อมูลภาครัฐ	✓	✓	✓	✓		
87	0170	ปริมาณน้ำฝน	สถานีอุตุนิยมวิทยาสุรินทร์	- สร้างความตระหนักรู้ในความสำคัญของบัญชีข้อมูลภาครัฐ - สนับสนุนการนำชุดข้อมูลลงทะเบียนในระบบบัญชีข้อมูลภาครัฐ	มีรายการสถิติทางการเผยแพร่บนระบบบัญชีข้อมูลภาครัฐ	✓	✓	✓	✓		

ลำดับ	OS ID	รายการสถิติทางการ	หน่วยงาน	แนวทางการพัฒนา	ผลลัพธ์	ระยะเวลาดำเนินการ					หมายเหตุ
						ปีงบประมาณ พ.ศ.					
						66	67	68	69	70	
88	0171	ปัญหา/คดี/เรื่องร้องเรียนที่เกี่ยวข้องกับขยะลดลง	ศูนย์ดำรงธรรมจังหวัดสุรินทร์	<ul style="list-style-type: none"> - สร้างความตระหนักรู้ในความสำคัญของบัญชีข้อมูลภาครัฐ - สนับสนุนการนำชุดข้อมูลลงทะเบียนในระบบบัญชีข้อมูลภาครัฐ 	มีรายการสถิติทางการเผยแพร่บนระบบบัญชีข้อมูลภาครัฐ	✓	✓	✓	✓		
89	0172	ปัญหา/คดี/เรื่องร้องเรียนที่เกี่ยวข้องกับมลพิษ	ศูนย์ดำรงธรรมจังหวัดสุรินทร์	<ul style="list-style-type: none"> - สร้างความตระหนักรู้ในความสำคัญของบัญชีข้อมูลภาครัฐ - สนับสนุนการนำชุดข้อมูลลงทะเบียนในระบบบัญชีข้อมูลภาครัฐ 	มีรายการสถิติทางการเผยแพร่บนระบบบัญชีข้อมูลภาครัฐ	✓	✓	✓	✓		
90	0173	ปัญหา/คดี/เรื่องร้องเรียนที่เกี่ยวข้องกับมลพิษลดลง	ศูนย์ดำรงธรรมจังหวัดสุรินทร์	<ul style="list-style-type: none"> - สร้างความตระหนักรู้ในความสำคัญของบัญชีข้อมูลภาครัฐ - สนับสนุนการนำชุดข้อมูลลงทะเบียนในระบบบัญชีข้อมูลภาครัฐ 	มีรายการสถิติทางการเผยแพร่บนระบบบัญชีข้อมูลภาครัฐ	✓	✓	✓	✓		
91	0174	ปัญหา/คดีเรื่องร้องเรียนที่เกี่ยวข้องกับขยะ	ศูนย์ดำรงธรรมจังหวัดสุรินทร์	<ul style="list-style-type: none"> - สร้างความตระหนักรู้ในความสำคัญของบัญชีข้อมูลภาครัฐ - สนับสนุนการนำชุดข้อมูลลงทะเบียนในระบบบัญชีข้อมูลภาครัฐ 	มีรายการสถิติทางการเผยแพร่บนระบบบัญชีข้อมูลภาครัฐ	✓	✓	✓	✓		
92	0175	ป่าอนุรักษ์ที่ถูกทำลาย	ศูนย์ป่าไม้สุรินทร์	<ul style="list-style-type: none"> - สร้างความตระหนักรู้ในความสำคัญของบัญชีข้อมูลภาครัฐ - สนับสนุนการนำชุดข้อมูลลงทะเบียนในระบบบัญชีข้อมูลภาครัฐ 	มีรายการสถิติทางการเผยแพร่บนระบบบัญชีข้อมูลภาครัฐ	✓	✓	✓	✓		
93	0183	ผู้ขอใช้ตราสิ่งบ่งชี้ทางภูมิศาสตร์ (GI) ข้าวหอมมะลิทุ่งกุลาร้องไห้	สำนักงานพาณิชย์จังหวัดสุรินทร์	<ul style="list-style-type: none"> - สร้างความตระหนักรู้ในความสำคัญของบัญชีข้อมูลภาครัฐ 	มีรายการสถิติทางการเผยแพร่บนระบบบัญชีข้อมูลภาครัฐ	✓	✓	✓	✓		

ลำดับ	OS ID	รายการสถิติทางการ	หน่วยงาน	แนวทางการพัฒนา	ผลลัพธ์	ระยะเวลาดำเนินการ					หมายเหตุ
						ปีงบประมาณ พ.ศ.					
						66	67	68	69	70	
				- สนับสนุนการนำชุดข้อมูลลงทะเบียนในระบบบัญชีข้อมูลภาครัฐ							
94	0184	ผู้ใช้ตราสิ่งบ่งชี้ทางภูมิศาสตร์ (GI) ข้าวหอมมะลิสุรินทร์	สำนักงานพาณิชย์จังหวัดสุรินทร์	- สร้างความตระหนักรู้ใน重要性ของบัญชีข้อมูลภาครัฐ - สนับสนุนการนำชุดข้อมูลลงทะเบียนในระบบบัญชีข้อมูลภาครัฐ	มีรายการสถิติทางการเผยแพร่บนระบบบัญชีข้อมูลภาครัฐ	✓	✓	✓	✓		
95	0185	ผู้เข้าร่วมการอบรมการเลี้ยงไก่ไข่อินทรีย์	สำนักงานปศุสัตว์จังหวัดสุรินทร์	- สร้างความตระหนักรู้ใน重要性ของบัญชีข้อมูลภาครัฐ - สนับสนุนการนำชุดข้อมูลลงทะเบียนในระบบบัญชีข้อมูลภาครัฐ	มีรายการสถิติทางการเผยแพร่บนระบบบัญชีข้อมูลภาครัฐ	✓	✓	✓	✓		
96	0186	ผู้เข้าร่วมการอบรมพัฒนาเกษตรกรอินทรีย์	สำนักงานเกษตรและสหกรณ์จังหวัดสุรินทร์	- สร้างความตระหนักรู้ใน重要性ของบัญชีข้อมูลภาครัฐ - สนับสนุนการนำชุดข้อมูลลงทะเบียนในระบบบัญชีข้อมูลภาครัฐ	มีรายการสถิติทางการเผยแพร่บนระบบบัญชีข้อมูลภาครัฐ	✓	✓	✓	✓		
97	0193	ผู้ประกอบการที่เข้าร่วมแพลตฟอร์ม Surin best	สำนักงานพาณิชย์จังหวัดสุรินทร์	- สร้างความตระหนักรู้ใน重要性ของบัญชีข้อมูลภาครัฐ - สนับสนุนการนำชุดข้อมูลลงทะเบียนในระบบบัญชีข้อมูลภาครัฐ	มีรายการสถิติทางการเผยแพร่บนระบบบัญชีข้อมูลภาครัฐ	✓	✓	✓	✓		
98	0194	ผู้ประกอบการที่แปรรูปผลิตภัณฑ์จากข้าว	สำนักงานพัฒนาชุมชนจังหวัดสุรินทร์	- สร้างความตระหนักรู้ใน重要性ของบัญชีข้อมูลภาครัฐ - สนับสนุนการนำชุดข้อมูลลงทะเบียนในระบบบัญชีข้อมูลภาครัฐ	มีรายการสถิติทางการเผยแพร่บนระบบบัญชีข้อมูลภาครัฐ	✓	✓	✓	✓		

ลำดับ	OS ID	รายการสถิติทางการ	หน่วยงาน	แนวทางการพัฒนา	ผลลัพธ์	ระยะเวลาดำเนินการ					หมายเหตุ
						ปีงบประมาณ พ.ศ.					
						66	67	68	69	70	
99	0195	ผู้ป่วยโรคความดันโลหิตสูง	สำนักงานสาธารณสุขจังหวัดสุรินทร์	<ul style="list-style-type: none"> - สร้างความตระหนักรู้ในความสำคัญของบัญชีข้อมูลภาครัฐ - สนับสนุนการนำชุดข้อมูลลงทะเบียนในระบบบัญชีข้อมูลภาครัฐ 	มีรายการสถิติทางการเผยแพร่บนระบบบัญชีข้อมูลภาครัฐ	✓	✓	✓	✓		
100	0196	ผู้ป่วยโรคเบาหวาน	สำนักงานสาธารณสุขจังหวัดสุรินทร์	<ul style="list-style-type: none"> - สร้างความตระหนักรู้ในความสำคัญของบัญชีข้อมูลภาครัฐ - สนับสนุนการนำชุดข้อมูลลงทะเบียนในระบบบัญชีข้อมูลภาครัฐ 	มีรายการสถิติทางการเผยแพร่บนระบบบัญชีข้อมูลภาครัฐ	✓	✓	✓	✓		
101	0197	ผู้ผลิตที่ใช้ตราสิ่งบ่งชี้ทางภูมิศาสตร์ (GI) ข้าวหอมมะลิทุ่งกุลาร้องไห้	สำนักงานพาณิชย์จังหวัดสุรินทร์	<ul style="list-style-type: none"> - สร้างความตระหนักรู้ในความสำคัญของบัญชีข้อมูลภาครัฐ - สนับสนุนการนำชุดข้อมูลลงทะเบียนในระบบบัญชีข้อมูลภาครัฐ 	มีรายการสถิติทางการเผยแพร่บนระบบบัญชีข้อมูลภาครัฐ	✓	✓	✓	✓		
102	0198	ผู้ผลิตที่ใช้ตราสิ่งบ่งชี้ทางภูมิศาสตร์ (GI) ข้าวหอมมะลิสุรินทร์	สำนักงานพาณิชย์จังหวัดสุรินทร์	<ul style="list-style-type: none"> - สร้างความตระหนักรู้ในความสำคัญของบัญชีข้อมูลภาครัฐ - สนับสนุนการนำชุดข้อมูลลงทะเบียนในระบบบัญชีข้อมูลภาครัฐ 	มีรายการสถิติทางการเผยแพร่บนระบบบัญชีข้อมูลภาครัฐ	✓	✓	✓	✓		
103	0199	ผู้มีบัตรสวัสดิการแห่งรัฐ	สำนักงานคลังจังหวัดสุรินทร์	<ul style="list-style-type: none"> - สร้างความตระหนักรู้ในความสำคัญของบัญชีข้อมูลภาครัฐ - สนับสนุนการนำชุดข้อมูลลงทะเบียนในระบบบัญชีข้อมูลภาครัฐ 	มีรายการสถิติทางการเผยแพร่บนระบบบัญชีข้อมูลภาครัฐ	✓	✓	✓	✓		
104	0201	แผนการบูรณาการการจัดบริหารการขยะร่วมกับพื้นที่ใกล้เคียง	สำนักงานส่งเสริมการปกครองส่วนท้องถิ่นจังหวัดสุรินทร์	<ul style="list-style-type: none"> - สร้างความตระหนักรู้ในความสำคัญของบัญชีข้อมูลภาครัฐ 	มีรายการสถิติทางการเผยแพร่บนระบบบัญชีข้อมูลภาครัฐ	✓	✓	✓	✓		

ลำดับ	OS ID	รายการสถิติทางการ	หน่วยงาน	แนวทางการพัฒนา	ผลลัพธ์	ระยะเวลาดำเนินการ					หมายเหตุ
						ปีงบประมาณ พ.ศ.					
						66	67	68	69	70	
				- สนับสนุนการนำชุดข้อมูลลงทะเบียนในระบบบัญชีข้อมูลภาครัฐ							
105	0204	พื้นที่เกษตรโดยรวม	สำนักงานเกษตรจังหวัดสุรินทร์	- สร้างความตระหนักรู้ในความสำคัญของบัญชีข้อมูลภาครัฐ - สนับสนุนการนำชุดข้อมูลลงทะเบียนในระบบบัญชีข้อมูลภาครัฐ	มีรายการสถิติทางการเผยแพร่บนระบบบัญชีข้อมูลภาครัฐ	✓	✓	✓	✓		
106	0208	พื้นที่จังหวัด	สำนักงานเกษตรจังหวัดสุรินทร์	- สร้างความตระหนักรู้ในความสำคัญของบัญชีข้อมูลภาครัฐ - สนับสนุนการนำชุดข้อมูลลงทะเบียนในระบบบัญชีข้อมูลภาครัฐ	มีรายการสถิติทางการเผยแพร่บนระบบบัญชีข้อมูลภาครัฐ	✓	✓	✓	✓		
107	0211	พื้นที่ทำการเกษตรแบบผสมผสาน	สำนักงานเกษตรและสหกรณ์จังหวัดสุรินทร์	- สร้างความตระหนักรู้ในความสำคัญของบัญชีข้อมูลภาครัฐ - สนับสนุนการนำชุดข้อมูลลงทะเบียนในระบบบัญชีข้อมูลภาครัฐ	มีรายการสถิติทางการเผยแพร่บนระบบบัญชีข้อมูลภาครัฐ	✓	✓	✓	✓		
108	0215	พื้นที่ปลูกข้าว	สำนักงานเกษตรจังหวัดสุรินทร์	- สร้างความตระหนักรู้ในความสำคัญของบัญชีข้อมูลภาครัฐ - สนับสนุนการนำชุดข้อมูลลงทะเบียนในระบบบัญชีข้อมูลภาครัฐ	มีรายการสถิติทางการเผยแพร่บนระบบบัญชีข้อมูลภาครัฐ	✓	✓	✓	✓		
109	0219	พื้นที่ปลูกข้าวนาปรัง	สำนักงานเกษตรจังหวัดสุรินทร์	- สร้างความตระหนักรู้ในความสำคัญของบัญชีข้อมูลภาครัฐ - สนับสนุนการนำชุดข้อมูลลงทะเบียนในระบบบัญชีข้อมูลภาครัฐ	มีรายการสถิติทางการเผยแพร่บนระบบบัญชีข้อมูลภาครัฐ	✓	✓	✓	✓		

ลำดับ	OS ID	รายการสถิติทางการ	หน่วยงาน	แนวทางการพัฒนา	ผลลัพธ์	ระยะเวลาดำเนินการ					หมายเหตุ
						ปีงบประมาณ พ.ศ.					
						66	67	68	69	70	
110	0220	พื้นที่ปลูกข้าวนาปี	สำนักงานเกษตรจังหวัดสุรินทร์	<ul style="list-style-type: none"> - สร้างความตระหนักรู้ในความสำคัญของบัญชีข้อมูลภาครัฐ - สนับสนุนการนำชุดข้อมูลลงทะเบียนในระบบบัญชีข้อมูลภาครัฐ 	มีรายการสถิติทางการเผยแพร่บนระบบบัญชีข้อมูลภาครัฐ	✓	✓	✓	✓		
111	0223	พื้นที่ปลูกข้าวหอมมะลินาปี	สำนักงานเกษตรจังหวัดสุรินทร์	<ul style="list-style-type: none"> - สร้างความตระหนักรู้ในความสำคัญของบัญชีข้อมูลภาครัฐ - สนับสนุนการนำชุดข้อมูลลงทะเบียนในระบบบัญชีข้อมูลภาครัฐ 	มีรายการสถิติทางการเผยแพร่บนระบบบัญชีข้อมูลภาครัฐ	✓	✓	✓	✓		
112	0229	พื้นที่ป่าชุมชนที่ได้รับการอนุมัติจากกรมป่าไม้	ศูนย์ป่าไม้สุรินทร์	<ul style="list-style-type: none"> - สร้างความตระหนักรู้ในความสำคัญของบัญชีข้อมูลภาครัฐ - สนับสนุนการนำชุดข้อมูลลงทะเบียนในระบบบัญชีข้อมูลภาครัฐ 	มีรายการสถิติทางการเผยแพร่บนระบบบัญชีข้อมูลภาครัฐ	✓	✓	✓	✓		
113	0230	พื้นที่ป่าไม้	ศูนย์ป่าไม้สุรินทร์	<ul style="list-style-type: none"> - สร้างความตระหนักรู้ในความสำคัญของบัญชีข้อมูลภาครัฐ - สนับสนุนการนำชุดข้อมูลลงทะเบียนในระบบบัญชีข้อมูลภาครัฐ 	มีรายการสถิติทางการเผยแพร่บนระบบบัญชีข้อมูลภาครัฐ	✓	✓	✓	✓		
114	0232	พื้นที่ผลิตเมล็ดพันธุ์ข้าว	ศูนย์เมล็ดพันธุ์ข้าวสุรินทร์	<ul style="list-style-type: none"> - สร้างความตระหนักรู้ในความสำคัญของบัญชีข้อมูลภาครัฐ - สนับสนุนการนำชุดข้อมูลลงทะเบียนในระบบบัญชีข้อมูลภาครัฐ 	มีรายการสถิติทางการเผยแพร่บนระบบบัญชีข้อมูลภาครัฐ	✓	✓	✓	✓		
115	0233	พื้นที่เพาะปลูกพืชเกษตรอินทรีย์	สำนักงานเกษตรและสหกรณ์จังหวัดสุรินทร์	<ul style="list-style-type: none"> - สร้างความตระหนักรู้ในความสำคัญของบัญชีข้อมูลภาครัฐ 	มีรายการสถิติทางการเผยแพร่บนระบบบัญชีข้อมูลภาครัฐ	✓	✓	✓	✓		

ลำดับ	OS ID	รายการสถิติทางการ	หน่วยงาน	แนวทางการพัฒนา	ผลลัพธ์	ระยะเวลาดำเนินการ					หมายเหตุ
						ปีงบประมาณ พ.ศ.					
						66	67	68	69	70	
				- สนับสนุนการนำชุดข้อมูลลงทะเบียนในระบบบัญชีข้อมูลภาครัฐ							
116	0234	พื้นที่เพาะเลี้ยงสัตว์น้ำอินทรีย์	สำนักงานประมงจังหวัดสุรินทร์	- สร้างความตระหนักรู้ใน重要性ของบัญชีข้อมูลภาครัฐ - สนับสนุนการนำชุดข้อมูลลงทะเบียนในระบบบัญชีข้อมูลภาครัฐ	มีรายการสถิติทางการเผยแพร่บนระบบบัญชีข้อมูลภาครัฐ	✓	✓	✓	✓		
117	0235	พื้นที่เอกสารสิทธิ์ทำกินในเขตพื้นที่ปฏิรูปที่ดินเพื่อเกษตรกรรม	สำนักงานปฏิรูปที่ดินสุรินทร์	- สร้างความตระหนักรู้ใน重要性ของบัญชีข้อมูลภาครัฐ - สนับสนุนการนำชุดข้อมูลลงทะเบียนในระบบบัญชีข้อมูลภาครัฐ	มีรายการสถิติทางการเผยแพร่บนระบบบัญชีข้อมูลภาครัฐ	✓	✓	✓	✓		
118	0236	โคมบรรจุอาหารที่มีการจัดเก็บในหน่วยงานในจังหวัด	สำนักงานทรัพยากรธรรมชาติและสิ่งแวดล้อมจังหวัดสุรินทร์	- สร้างความตระหนักรู้ใน重要性ของบัญชีข้อมูลภาครัฐ - สนับสนุนการนำชุดข้อมูลลงทะเบียนในระบบบัญชีข้อมูลภาครัฐ	มีรายการสถิติทางการเผยแพร่บนระบบบัญชีข้อมูลภาครัฐ	✓	✓	✓	✓		
119	0240	มูลค่าการจำหน่ายสินค้าบนแพลตฟอร์ม Surin best	สำนักงานพาณิชย์จังหวัดสุรินทร์	- สร้างความตระหนักรู้ใน重要性ของบัญชีข้อมูลภาครัฐ - สนับสนุนการนำชุดข้อมูลลงทะเบียนในระบบบัญชีข้อมูลภาครัฐ	มีรายการสถิติทางการเผยแพร่บนระบบบัญชีข้อมูลภาครัฐ	✓	✓	✓	✓		
120	0241	มูลค่าการนำเข้าสินค้าผ่านด่าน	ด่านศุลกากรช่องจอม	- สร้างความตระหนักรู้ใน重要性ของบัญชีข้อมูลภาครัฐ - สนับสนุนการนำชุดข้อมูลลงทะเบียนในระบบบัญชีข้อมูลภาครัฐ	มีรายการสถิติทางการเผยแพร่บนระบบบัญชีข้อมูลภาครัฐ	✓	✓	✓	✓		

ลำดับ	OS ID	รายการสถิติทางการ	หน่วยงาน	แนวทางการพัฒนา	ผลลัพธ์	ระยะเวลาดำเนินการ					หมายเหตุ
						ปีงบประมาณ พ.ศ.					
						66	67	68	69	70	
121	0242	มูลค่าการส่งออกข้าวหอมมะลิอินทรีย์	สำนักงานพาณิชย์จังหวัดสุรินทร์	<ul style="list-style-type: none"> - สร้างความตระหนักรู้ในความสำคัญของบัญชีข้อมูลภาครัฐ - สนับสนุนการนำชุดข้อมูลลงทะเบียนในระบบบัญชีข้อมูลภาครัฐ 	มีรายการสถิติทางการเผยแพร่บนระบบบัญชีข้อมูลภาครัฐ	✓	✓	✓	✓		
122	0243	มูลค่าการส่งออกข้าวอินทรีย์	สำนักงานพาณิชย์จังหวัดสุรินทร์	<ul style="list-style-type: none"> - สร้างความตระหนักรู้ในความสำคัญของบัญชีข้อมูลภาครัฐ - สนับสนุนการนำชุดข้อมูลลงทะเบียนในระบบบัญชีข้อมูลภาครัฐ 	มีรายการสถิติทางการเผยแพร่บนระบบบัญชีข้อมูลภาครัฐ	✓	✓	✓	✓		
123	0244	มูลค่าการส่งออกสินค้าผ่านด่าน	ด่านศุลกากรช่องจอม	<ul style="list-style-type: none"> - สร้างความตระหนักรู้ในความสำคัญของบัญชีข้อมูลภาครัฐ - สนับสนุนการนำชุดข้อมูลลงทะเบียนในระบบบัญชีข้อมูลภาครัฐ 	มีรายการสถิติทางการเผยแพร่บนระบบบัญชีข้อมูลภาครัฐ	✓	✓	✓	✓		
124	0247	รถยนต์บรรทุกที่ผ่านเข้า-ออก ด่าน	ด่านศุลกากรช่องจอม	<ul style="list-style-type: none"> - สร้างความตระหนักรู้ในความสำคัญของบัญชีข้อมูลภาครัฐ - สนับสนุนการนำชุดข้อมูลลงทะเบียนในระบบบัญชีข้อมูลภาครัฐ 	มีรายการสถิติทางการเผยแพร่บนระบบบัญชีข้อมูลภาครัฐ	✓	✓	✓	✓		
125	0248	รอบการปลูกข้าวนาปรัง	สำนักงานเกษตรจังหวัดสุรินทร์	<ul style="list-style-type: none"> - สร้างความตระหนักรู้ในความสำคัญของบัญชีข้อมูลภาครัฐ - สนับสนุนการนำชุดข้อมูลลงทะเบียนในระบบบัญชีข้อมูลภาครัฐ 	มีรายการสถิติทางการเผยแพร่บนระบบบัญชีข้อมูลภาครัฐ	✓	✓	✓	✓		
126	0249	รอบการปลูกข้าวนาปี	สำนักงานเกษตรจังหวัดสุรินทร์	<ul style="list-style-type: none"> - สร้างความตระหนักรู้ในความสำคัญของบัญชีข้อมูลภาครัฐ 	มีรายการสถิติทางการเผยแพร่บนระบบบัญชีข้อมูลภาครัฐ	✓	✓	✓	✓		

ลำดับ	OS ID	รายการสถิติทางการ	หน่วยงาน	แนวทางการพัฒนา	ผลลัพธ์	ระยะเวลาดำเนินการ					หมายเหตุ
						ปีงบประมาณ พ.ศ.					
						66	67	68	69	70	
				- สนับสนุนการนำชุดข้อมูลลงทะเบียนในระบบบัญชีข้อมูลภาครัฐ							
127	0250	ร้อยละการเปลี่ยนแปลงของพื้นที่ป่าไม้เฉลี่ยต่อปี	ศูนย์ป่าไม้สุรินทร์	- สร้างความตระหนักรู้ในความสำคัญของบัญชีข้อมูลภาครัฐ - สนับสนุนการนำชุดข้อมูลลงทะเบียนในระบบบัญชีข้อมูลภาครัฐ	มีรายการสถิติทางการเผยแพร่บนระบบบัญชีข้อมูลภาครัฐ	✓	✓	✓	✓		
128	0252	ร้อยละของค่าใช้จ่ายต่อรายได้	สำนักงานสถิติจังหวัดสุรินทร์	- สร้างความตระหนักรู้ในความสำคัญของบัญชีข้อมูลภาครัฐ - สนับสนุนการนำชุดข้อมูลลงทะเบียนในระบบบัญชีข้อมูลภาครัฐ	มีรายการสถิติทางการเผยแพร่บนระบบบัญชีข้อมูลภาครัฐ	✓	✓	✓	✓		
129	0253	ร้อยละของปริมาณขยะที่ได้รับกำจัดอย่างถูกหลักสุขาภิบาล	สำนักงานทรัพยากรธรรมชาติและสิ่งแวดล้อมจังหวัดสุรินทร์	- สร้างความตระหนักรู้ในความสำคัญของบัญชีข้อมูลภาครัฐ - สนับสนุนการนำชุดข้อมูลลงทะเบียนในระบบบัญชีข้อมูลภาครัฐ	มีรายการสถิติทางการเผยแพร่บนระบบบัญชีข้อมูลภาครัฐ	✓	✓	✓	✓		
130	0254	ร้อยละของผู้ป่วยโรคความดันโลหิตสูงต่อจำนวนประชากร	สำนักงานสาธารณสุขจังหวัดสุรินทร์	- สร้างความตระหนักรู้ในความสำคัญของบัญชีข้อมูลภาครัฐ - สนับสนุนการนำชุดข้อมูลลงทะเบียนในระบบบัญชีข้อมูลภาครัฐ	มีรายการสถิติทางการเผยแพร่บนระบบบัญชีข้อมูลภาครัฐ	✓	✓	✓	✓		
131	0255	ร้อยละของผู้ป่วยโรคเบาหวานต่อจำนวนประชากร	สำนักงานสาธารณสุขจังหวัดสุรินทร์	- สร้างความตระหนักรู้ในความสำคัญของบัญชีข้อมูลภาครัฐ - สนับสนุนการนำชุดข้อมูลลงทะเบียนในระบบบัญชีข้อมูลภาครัฐ	มีรายการสถิติทางการเผยแพร่บนระบบบัญชีข้อมูลภาครัฐ	✓	✓	✓	✓		

ลำดับ	OS ID	รายการสถิติทางการ	หน่วยงาน	แนวทางการพัฒนา	ผลลัพธ์	ระยะเวลาดำเนินการ					หมายเหตุ
						ปีงบประมาณ พ.ศ.					
						66	67	68	69	70	
132	0259	ระยะทางของการซ่อมบำรุงพัฒนาเส้นทางระหว่างภาค	แขวงทางหลวงสุรินทร์	<ul style="list-style-type: none"> - สร้างความตระหนักรู้ในความสำคัญของบัญชีข้อมูลภาครัฐ - สนับสนุนการนำชุดข้อมูลลงทะเบียนในระบบบัญชีข้อมูลภาครัฐ 	มีรายการสถิติทางการเผยแพร่บนระบบบัญชีข้อมูลภาครัฐ	✓	✓	✓	✓		
133	0260	ระยะทางที่เชื่อมโยงระหว่างจังหวัด	แขวงทางหลวงชนบทสุรินทร์	<ul style="list-style-type: none"> - สร้างความตระหนักรู้ในความสำคัญของบัญชีข้อมูลภาครัฐ - สนับสนุนการนำชุดข้อมูลลงทะเบียนในระบบบัญชีข้อมูลภาครัฐ 	มีรายการสถิติทางการเผยแพร่บนระบบบัญชีข้อมูลภาครัฐ	✓	✓	✓	✓		
134	0261	ระยะทางที่เชื่อมโยงระหว่างภาค	แขวงทางหลวงสุรินทร์	<ul style="list-style-type: none"> - สร้างความตระหนักรู้ในความสำคัญของบัญชีข้อมูลภาครัฐ - สนับสนุนการนำชุดข้อมูลลงทะเบียนในระบบบัญชีข้อมูลภาครัฐ 	มีรายการสถิติทางการเผยแพร่บนระบบบัญชีข้อมูลภาครัฐ	✓	✓	✓	✓		
135	0263	ระยะทางที่สร้างขึ้นใหม่ของแขวงทางหลวงจังหวัด	แขวงทางหลวงสุรินทร์	<ul style="list-style-type: none"> - สร้างความตระหนักรู้ในความสำคัญของบัญชีข้อมูลภาครัฐ - สนับสนุนการนำชุดข้อมูลลงทะเบียนในระบบบัญชีข้อมูลภาครัฐ 	มีรายการสถิติทางการเผยแพร่บนระบบบัญชีข้อมูลภาครัฐ	✓	✓	✓	✓		
136	0265	ระยะทางที่สร้างขึ้นใหม่ขององค์การบริหารส่วนจังหวัด	องค์การบริหารส่วนจังหวัดสุรินทร์	<ul style="list-style-type: none"> - สร้างความตระหนักรู้ในความสำคัญของบัญชีข้อมูลภาครัฐ - สนับสนุนการนำชุดข้อมูลลงทะเบียนในระบบบัญชีข้อมูลภาครัฐ 	มีรายการสถิติทางการเผยแพร่บนระบบบัญชีข้อมูลภาครัฐ	✓	✓	✓	✓		
137	0266	ระยะทางที่อยู่ในความรับผิดชอบของแขวงทางหลวงจังหวัด	แขวงทางหลวงสุรินทร์	<ul style="list-style-type: none"> - สร้างความตระหนักรู้ในความสำคัญของบัญชีข้อมูลภาครัฐ 	มีรายการสถิติทางการเผยแพร่บนระบบบัญชีข้อมูลภาครัฐ	✓	✓	✓	✓		

ลำดับ	OS ID	รายการสถิติทางการ	หน่วยงาน	แนวทางการพัฒนา	ผลลัพธ์	ระยะเวลาดำเนินการ					หมายเหตุ
						ปีงบประมาณ พ.ศ.					
						66	67	68	69	70	
				- สนับสนุนการนำชุดข้อมูลลงทะเบียนในระบบบัญชีข้อมูลภาครัฐ							
138	0267	ระยะทางที่อยู่ในความรับผิดชอบของแขวงทางหลวงชนบทจังหวัด	แขวงทางหลวงชนบทสุรินทร์	- สร้างความตระหนักรู้ในความสำคัญของบัญชีข้อมูลภาครัฐ - สนับสนุนการนำชุดข้อมูลลงทะเบียนในระบบบัญชีข้อมูลภาครัฐ	มีรายการสถิติทางการเผยแพร่บนระบบบัญชีข้อมูลภาครัฐ	✓	✓	✓	✓		
139	0268	ระยะทางที่อยู่ในความรับผิดชอบขององค์การบริหารส่วนจังหวัด	องค์การบริหารส่วนจังหวัดสุรินทร์	- สร้างความตระหนักรู้ในความสำคัญของบัญชีข้อมูลภาครัฐ - สนับสนุนการนำชุดข้อมูลลงทะเบียนในระบบบัญชีข้อมูลภาครัฐ	มีรายการสถิติทางการเผยแพร่บนระบบบัญชีข้อมูลภาครัฐ	✓	✓	✓	✓		
140	0269	ระยะทางที่อยู่ในความรับผิดชอบที่ได้รับการซ่อมแซมหรือพัฒนาขององค์การบริหารส่วนจังหวัด	องค์การบริหารส่วนจังหวัดสุรินทร์	- สร้างความตระหนักรู้ในความสำคัญของบัญชีข้อมูลภาครัฐ - สนับสนุนการนำชุดข้อมูลลงทะเบียนในระบบบัญชีข้อมูลภาครัฐ	มีรายการสถิติทางการเผยแพร่บนระบบบัญชีข้อมูลภาครัฐ	✓	✓	✓	✓		
141	0271	ระยะทางที่อยู่ในความรับผิดชอบที่ได้รับการซ่อมแซมหรือพัฒนาของแขวงทางหลวงจังหวัด	แขวงทางหลวงสุรินทร์	- สร้างความตระหนักรู้ในความสำคัญของบัญชีข้อมูลภาครัฐ - สนับสนุนการนำชุดข้อมูลลงทะเบียนในระบบบัญชีข้อมูลภาครัฐ	มีรายการสถิติทางการเผยแพร่บนระบบบัญชีข้อมูลภาครัฐ	✓	✓	✓	✓		
142	0273	ระยะเวลาการพำนักภายในจังหวัดของกลุ่มนักท่องเที่ยวเพิ่มขึ้น	สำนักงานการท่องเที่ยวและกีฬาจังหวัดสุรินทร์	- สร้างความตระหนักรู้ในความสำคัญของบัญชีข้อมูลภาครัฐ - สนับสนุนการนำชุดข้อมูลลงทะเบียนในระบบบัญชีข้อมูลภาครัฐ	มีรายการสถิติทางการเผยแพร่บนระบบบัญชีข้อมูลภาครัฐ	✓	✓	✓	✓		

ลำดับ	OS ID	รายการสถิติทางการ	หน่วยงาน	แนวทางการพัฒนา	ผลลัพธ์	ระยะเวลาดำเนินการ					หมายเหตุ
						ปีงบประมาณ พ.ศ.					
						66	67	68	69	70	
143	0274	ราคา - ข้าวเปลือกหอมมะลิ	สำนักงานพาณิชย์จังหวัดสุรินทร์	<ul style="list-style-type: none"> - สร้างความตระหนักรู้ในความสำคัญของบัญชีข้อมูลภาครัฐ - สนับสนุนการนำชุดข้อมูลลงทะเบียนในระบบบัญชีข้อมูลภาครัฐ 	มีรายการสถิติทางการเผยแพร่บนระบบบัญชีข้อมูลภาครัฐ	✓	✓	✓	✓		
144	0275	ราคา - ข้าวสารหอมมะลิ	สำนักงานเกษตรและสหกรณ์จังหวัดสุรินทร์	<ul style="list-style-type: none"> - สร้างความตระหนักรู้ในความสำคัญของบัญชีข้อมูลภาครัฐ - สนับสนุนการนำชุดข้อมูลลงทะเบียนในระบบบัญชีข้อมูลภาครัฐ 	มีรายการสถิติทางการเผยแพร่บนระบบบัญชีข้อมูลภาครัฐ	✓	✓	✓	✓		
145	0276	ราคาข้าวเปลือกหอมมะลิอินทรีย์	สำนักงานพาณิชย์จังหวัดสุรินทร์	<ul style="list-style-type: none"> - สร้างความตระหนักรู้ในความสำคัญของบัญชีข้อมูลภาครัฐ - สนับสนุนการนำชุดข้อมูลลงทะเบียนในระบบบัญชีข้อมูลภาครัฐ 	มีรายการสถิติทางการเผยแพร่บนระบบบัญชีข้อมูลภาครัฐ	✓	✓	✓	✓		
146	0277	ราคาข้าวสารหอมมะลิอินทรีย์	สำนักงานพาณิชย์จังหวัดสุรินทร์	<ul style="list-style-type: none"> - สร้างความตระหนักรู้ในความสำคัญของบัญชีข้อมูลภาครัฐ - สนับสนุนการนำชุดข้อมูลลงทะเบียนในระบบบัญชีข้อมูลภาครัฐ 	มีรายการสถิติทางการเผยแพร่บนระบบบัญชีข้อมูลภาครัฐ	✓	✓	✓	✓		
147	0278	ราคาเมล็ดพันธุ์ข้าวดอกมะลิ 105	ศูนย์เมล็ดพันธุ์ข้าวสุรินทร์	<ul style="list-style-type: none"> - สร้างความตระหนักรู้ในความสำคัญของบัญชีข้อมูลภาครัฐ - สนับสนุนการนำชุดข้อมูลลงทะเบียนในระบบบัญชีข้อมูลภาครัฐ 	มีรายการสถิติทางการเผยแพร่บนระบบบัญชีข้อมูลภาครัฐ	✓	✓	✓	✓		
148	0282	รายชื่อชนิดพันธุ์ข้าวนาปี	ศูนย์เมล็ดพันธุ์ข้าวสุรินทร์	<ul style="list-style-type: none"> - สร้างความตระหนักรู้ในความสำคัญของบัญชีข้อมูลภาครัฐ 	มีรายการสถิติทางการเผยแพร่บนระบบบัญชีข้อมูลภาครัฐ	✓	✓	✓	✓		

ลำดับ	OS ID	รายการสถิติทางการ	หน่วยงาน	แนวทางการพัฒนา	ผลลัพธ์	ระยะเวลาดำเนินการ					หมายเหตุ
						ปีงบประมาณ พ.ศ.					
						66	67	68	69	70	
				- สนับสนุนการนำชุดข้อมูลลงทะเบียนในระบบบัญชีข้อมูลภาครัฐ							
149	0288	รายได้จากการขายไข่ไก่อินทรีย์	สำนักงานปศุสัตว์จังหวัดสุรินทร์	- สร้างความตระหนักรู้ใน重要性ของบัญชีข้อมูลภาครัฐ - สนับสนุนการนำชุดข้อมูลลงทะเบียนในระบบบัญชีข้อมูลภาครัฐ	มีรายการสถิติทางการเผยแพร่บนระบบบัญชีข้อมูลภาครัฐ	✓	✓	✓	✓		
150	0290	รายได้จากการท่องเที่ยวของสุรินทร์ที่เพิ่มขึ้น	สำนักงานการท่องเที่ยวและกีฬาจังหวัดสุรินทร์	- สร้างความตระหนักรู้ใน重要性ของบัญชีข้อมูลภาครัฐ - สนับสนุนการนำชุดข้อมูลลงทะเบียนในระบบบัญชีข้อมูลภาครัฐ	มีรายการสถิติทางการเผยแพร่บนระบบบัญชีข้อมูลภาครัฐ	✓	✓	✓	✓		
151	0291	รายได้จากการเพาะเลี้ยงสัตว์น้ำอินทรีย์	สำนักงานประมงจังหวัดสุรินทร์	- สร้างความตระหนักรู้ใน重要性ของบัญชีข้อมูลภาครัฐ - สนับสนุนการนำชุดข้อมูลลงทะเบียนในระบบบัญชีข้อมูลภาครัฐ	มีรายการสถิติทางการเผยแพร่บนระบบบัญชีข้อมูลภาครัฐ	✓	✓	✓	✓		
152	0292	รายได้เฉลี่ยต่อเดือนของครัวเรือน	สำนักงานสถิติจังหวัดสุรินทร์	- สร้างความตระหนักรู้ใน重要性ของบัญชีข้อมูลภาครัฐ - สนับสนุนการนำชุดข้อมูลลงทะเบียนในระบบบัญชีข้อมูลภาครัฐ	มีรายการสถิติทางการเผยแพร่บนระบบบัญชีข้อมูลภาครัฐ	✓	✓	✓	✓		
153	0295	โรงงานแปรรูปผลิตภัณฑ์จากข้าว	สำนักงานอุตสาหกรรมจังหวัดสุรินทร์	- สร้างความตระหนักรู้ใน重要性ของบัญชีข้อมูลภาครัฐ - สนับสนุนการนำชุดข้อมูลลงทะเบียนในระบบบัญชีข้อมูลภาครัฐ	มีรายการสถิติทางการเผยแพร่บนระบบบัญชีข้อมูลภาครัฐ	✓	✓	✓	✓		

ลำดับ	OS ID	รายการสถิติทางการ	หน่วยงาน	แนวทางการพัฒนา	ผลลัพธ์	ระยะเวลาดำเนินการ					หมายเหตุ
						ปีงบประมาณ พ.ศ.					
						66	67	68	69	70	
154	0299	โรงสีข้าวแยกตามกำลังการผลิต	สำนักงานอุตสาหกรรมจังหวัดสุรินทร์	<ul style="list-style-type: none"> - สร้างความตระหนักรู้ในความสำคัญของบัญชีข้อมูลภาครัฐ - สนับสนุนการนำชุดข้อมูลลงทะเบียนในระบบบัญชีข้อมูลภาครัฐ 	มีรายการสถิติทางการเผยแพร่บนระบบบัญชีข้อมูลภาครัฐ	✓	✓	✓	✓		
155	0302	สถานีขนส่งผู้โดยสารภายในจังหวัด	สำนักงานขนส่งจังหวัดสุรินทร์	<ul style="list-style-type: none"> - สร้างความตระหนักรู้ในความสำคัญของบัญชีข้อมูลภาครัฐ - สนับสนุนการนำชุดข้อมูลลงทะเบียนในระบบบัญชีข้อมูลภาครัฐ 	มีรายการสถิติทางการเผยแพร่บนระบบบัญชีข้อมูลภาครัฐ	✓	✓	✓	✓		
156	0303	สมาชิกของเครือข่ายชุมชนเพื่อสร้างความร่วมมือในการบริหารจัดการขยะ	สำนักงานส่งเสริมการปกครองส่วนท้องถิ่นจังหวัดสุรินทร์	<ul style="list-style-type: none"> - สร้างความตระหนักรู้ในความสำคัญของบัญชีข้อมูลภาครัฐ - สนับสนุนการนำชุดข้อมูลลงทะเบียนในระบบบัญชีข้อมูลภาครัฐ 	มีรายการสถิติทางการเผยแพร่บนระบบบัญชีข้อมูลภาครัฐ	✓	✓	✓	✓		
157	0307	สัดส่วนของงบประมาณที่ได้รับจัดสรรด้านการท่องเที่ยวของจังหวัด	สำนักงานจังหวัดสุรินทร์	<ul style="list-style-type: none"> - สร้างความตระหนักรู้ในความสำคัญของบัญชีข้อมูลภาครัฐ - สนับสนุนการนำชุดข้อมูลลงทะเบียนในระบบบัญชีข้อมูลภาครัฐ 	มีรายการสถิติทางการเผยแพร่บนระบบบัญชีข้อมูลภาครัฐ	✓	✓	✓	✓		
158	0308	สัดส่วนของพื้นที่ป่าต่อพื้นที่จังหวัด	ศูนย์ป่าไม้สุรินทร์	<ul style="list-style-type: none"> - สร้างความตระหนักรู้ในความสำคัญของบัญชีข้อมูลภาครัฐ - สนับสนุนการนำชุดข้อมูลลงทะเบียนในระบบบัญชีข้อมูลภาครัฐ 	มีรายการสถิติทางการเผยแพร่บนระบบบัญชีข้อมูลภาครัฐ	✓	✓	✓	✓		
159	0309	สัดส่วนของคนเมื่อวัดด้านรายจ่ายเพื่อการอุปโภคบริโภค	สำนักงานสถิติจังหวัดสุรินทร์	<ul style="list-style-type: none"> - สร้างความตระหนักรู้ในความสำคัญของบัญชีข้อมูลภาครัฐ 	มีรายการสถิติทางการเผยแพร่บนระบบบัญชีข้อมูลภาครัฐ	✓	✓	✓	✓		

ลำดับ	OS ID	รายการสถิติทางการ	หน่วยงาน	แนวทางการพัฒนา	ผลลัพธ์	ระยะเวลาดำเนินการ					หมายเหตุ
						ปีงบประมาณ พ.ศ.					
						66	67	68	69	70	
				- สนับสนุนการนำชุดข้อมูลลงทะเบียนในระบบบัญชีข้อมูลภาครัฐ							
160	0312	สัมประสิทธิ์ความไม่เสมอภาค Gini coefficient ด้านรายจ่ายเพื่อการอุปโภคบริโภคของครัวเรือน	สำนักงานสถิติจังหวัดสุรินทร์	- สร้างความตระหนักรู้ในความสำคัญของบัญชีข้อมูลภาครัฐ - สนับสนุนการนำชุดข้อมูลลงทะเบียนในระบบบัญชีข้อมูลภาครัฐ	มีรายการสถิติทางการเผยแพร่บนระบบบัญชีข้อมูลภาครัฐ	✓	✓	✓	✓		
161	0313	สัมประสิทธิ์ความไม่เสมอภาค Gini coefficient ด้านรายได้ของครัวเรือนในจังหวัด	สำนักงานสถิติจังหวัดสุรินทร์	- สร้างความตระหนักรู้ในความสำคัญของบัญชีข้อมูลภาครัฐ - สนับสนุนการนำชุดข้อมูลลงทะเบียนในระบบบัญชีข้อมูลภาครัฐ	มีรายการสถิติทางการเผยแพร่บนระบบบัญชีข้อมูลภาครัฐ	✓	✓	✓	✓		
162	0316	เส้นทางที่เชื่อมโยงระหว่างจังหวัด	แขวงทางหลวงชนบทสุรินทร์	- สร้างความตระหนักรู้ในความสำคัญของบัญชีข้อมูลภาครัฐ - สนับสนุนการนำชุดข้อมูลลงทะเบียนในระบบบัญชีข้อมูลภาครัฐ	มีรายการสถิติทางการเผยแพร่บนระบบบัญชีข้อมูลภาครัฐ	✓	✓	✓	✓		
163	0317	เส้นทางที่เชื่อมโยงระหว่างภาค	แขวงทางหลวงสุรินทร์	- สร้างความตระหนักรู้ในความสำคัญของบัญชีข้อมูลภาครัฐ - สนับสนุนการนำชุดข้อมูลลงทะเบียนในระบบบัญชีข้อมูลภาครัฐ	มีรายการสถิติทางการเผยแพร่บนระบบบัญชีข้อมูลภาครัฐ	✓	✓	✓	✓		
164	0318	หน่วยงานที่เข้ามาสนับสนุนเกษตรกรที่เพาะปลูกพืชเกษตรอินทรีย์	สำนักงานเกษตรและสหกรณ์จังหวัดสุรินทร์	- สร้างความตระหนักรู้ในความสำคัญของบัญชีข้อมูลภาครัฐ - สนับสนุนการนำชุดข้อมูลลงทะเบียนในระบบบัญชีข้อมูลภาครัฐ	มีรายการสถิติทางการเผยแพร่บนระบบบัญชีข้อมูลภาครัฐ	✓	✓	✓	✓		

ลำดับ	OS ID	รายการสถิติทางการ	หน่วยงาน	แนวทางการพัฒนา	ผลลัพธ์	ระยะเวลาดำเนินการ					หมายเหตุ
						ปีงบประมาณ พ.ศ.					
						66	67	68	69	70	
165	0319	หน่วยงานที่เข้ามาสนับสนุนในการเลี้ยงไก่ไข่อินทรีย์	สำนักงานปศุสัตว์จังหวัดสุรินทร์	<ul style="list-style-type: none"> - สร้างความตระหนักรู้ในความสำคัญของบัญชีข้อมูลภาครัฐ - สนับสนุนการนำชุดข้อมูลลงทะเบียนในระบบบัญชีข้อมูลภาครัฐ 	มีรายการสถิติทางการเผยแพร่บนระบบบัญชีข้อมูลภาครัฐ	✓	✓	✓	✓		
166	0320	หนังสือเคลื่อนต่อครัวเรือน	สำนักงานสถิติจังหวัดสุรินทร์	<ul style="list-style-type: none"> - สร้างความตระหนักรู้ในความสำคัญของบัญชีข้อมูลภาครัฐ - สนับสนุนการนำชุดข้อมูลลงทะเบียนในระบบบัญชีข้อมูลภาครัฐ 	มีรายการสถิติทางการเผยแพร่บนระบบบัญชีข้อมูลภาครัฐ	✓	✓	✓	✓		
167	0323	หมู่บ้านที่มีป่าชุมชนที่ได้รับการอนุมัติจากกรมป่าไม้	ศูนย์ป่าไม้สุรินทร์	<ul style="list-style-type: none"> - สร้างความตระหนักรู้ในความสำคัญของบัญชีข้อมูลภาครัฐ - สนับสนุนการนำชุดข้อมูลลงทะเบียนในระบบบัญชีข้อมูลภาครัฐ 	มีรายการสถิติทางการเผยแพร่บนระบบบัญชีข้อมูลภาครัฐ	✓	✓	✓	✓		
168	0325	หลักสูตรการอบรมการพัฒนาเกษตรกรอินทรีย์	สำนักงานเกษตรและสหกรณ์จังหวัดสุรินทร์	<ul style="list-style-type: none"> - สร้างความตระหนักรู้ในความสำคัญของบัญชีข้อมูลภาครัฐ - สนับสนุนการนำชุดข้อมูลลงทะเบียนในระบบบัญชีข้อมูลภาครัฐ 	มีรายการสถิติทางการเผยแพร่บนระบบบัญชีข้อมูลภาครัฐ	✓	✓	✓	✓		
169	0326	หลักสูตรการอบรมการเลี้ยงไก่ไข่อินทรีย์	สำนักงานปศุสัตว์จังหวัดสุรินทร์	<ul style="list-style-type: none"> - สร้างความตระหนักรู้ในความสำคัญของบัญชีข้อมูลภาครัฐ - สนับสนุนการนำชุดข้อมูลลงทะเบียนในระบบบัญชีข้อมูลภาครัฐ 	มีรายการสถิติทางการเผยแพร่บนระบบบัญชีข้อมูลภาครัฐ	✓	✓	✓	✓		
170	0327	แหล่งจัดเก็บ/กำจัดขยะ	สำนักงานส่งเสริมการปกครองส่วนท้องถิ่นจังหวัดสุรินทร์	<ul style="list-style-type: none"> - สร้างความตระหนักรู้ในความสำคัญของบัญชีข้อมูลภาครัฐ 	มีรายการสถิติทางการเผยแพร่บนระบบบัญชีข้อมูลภาครัฐ	✓	✓	✓	✓		

ลำดับ	OS ID	รายการสถิติทางการ	หน่วยงาน	แนวทางการพัฒนา	ผลลัพธ์	ระยะเวลาดำเนินการ					หมายเหตุ
						ปีงบประมาณ พ.ศ.					
						66	67	68	69	70	
				- สนับสนุนการนำชุดข้อมูลลงทะเบียนในระบบบัญชีข้อมูลภาครัฐ							
171	0328	แหล่งจัดเก็บ/กำจัดขยะ ที่ได้รับการพัฒนาและปรับปรุง	สำนักงานส่งเสริมการปกครองส่วนท้องถิ่นจังหวัดสุรินทร์	- สร้างความตระหนักรู้ในความสำคัญของบัญชีข้อมูลภาครัฐ - สนับสนุนการนำชุดข้อมูลลงทะเบียนในระบบบัญชีข้อมูลภาครัฐ	มีรายการสถิติทางการเผยแพร่บนระบบบัญชีข้อมูลภาครัฐ	✓	✓	✓	✓		
172	0329	แหล่งจำหน่ายผลผลิตจากเกษตรอินทรีย์	สำนักงานพาณิชย์จังหวัดสุรินทร์	- สร้างความตระหนักรู้ในความสำคัญของบัญชีข้อมูลภาครัฐ - สนับสนุนการนำชุดข้อมูลลงทะเบียนในระบบบัญชีข้อมูลภาครัฐ	มีรายการสถิติทางการเผยแพร่บนระบบบัญชีข้อมูลภาครัฐ	✓	✓	✓	✓		
173	0330	แหล่งท่องเที่ยวทางธรรมชาติของจังหวัด	สำนักงานการท่องเที่ยวและกีฬาจังหวัดสุรินทร์	- สร้างความตระหนักรู้ในความสำคัญของบัญชีข้อมูลภาครัฐ - สนับสนุนการนำชุดข้อมูลลงทะเบียนในระบบบัญชีข้อมูลภาครัฐ	มีรายการสถิติทางการเผยแพร่บนระบบบัญชีข้อมูลภาครัฐ	✓	✓	✓	✓		
174	0331	แหล่งท่องเที่ยวที่ได้รับการพัฒนาและปรับปรุงเพื่อรองรับนักท่องเที่ยว	สำนักงานการท่องเที่ยวและกีฬาจังหวัดสุรินทร์	- สร้างความตระหนักรู้ในความสำคัญของบัญชีข้อมูลภาครัฐ - สนับสนุนการนำชุดข้อมูลลงทะเบียนในระบบบัญชีข้อมูลภาครัฐ	มีรายการสถิติทางการเผยแพร่บนระบบบัญชีข้อมูลภาครัฐ	✓	✓	✓	✓		
175	0339	อัตราชุมชนที่มีส่วนร่วมในการสืบสานและร่วมนำเสนอวัฒนธรรมประเพณี	สำนักงานวัฒนธรรมจังหวัดสุรินทร์	- สร้างความตระหนักรู้ในความสำคัญของบัญชีข้อมูลภาครัฐ - สนับสนุนการนำชุดข้อมูลลงทะเบียนในระบบบัญชีข้อมูลภาครัฐ	มีรายการสถิติทางการเผยแพร่บนระบบบัญชีข้อมูลภาครัฐ	✓	✓	✓	✓		

ลำดับ	OS ID	รายการสถิติทางการ	หน่วยงาน	แนวทางการพัฒนา	ผลลัพธ์	ระยะเวลาดำเนินการ					หมายเหตุ
						ปีงบประมาณ พ.ศ.					
						66	67	68	69	70	
176	0340	อัตราพื้นที่ป่าอนุรักษ์ที่ถูกทำลาย	ศูนย์ป่าไม้สุรินทร์	<ul style="list-style-type: none"> - สร้างความตระหนักรู้ใน重要性ของบัญชีข้อมูลภาครัฐ - สนับสนุนการนำชุดข้อมูลลงทะเบียนในระบบบัญชีข้อมูลภาครัฐ 	มีรายการสถิติทางการเผยแพร่บนระบบบัญชีข้อมูลภาครัฐ	✓	✓	✓	✓		
177	0343	อ่างเก็บน้ำขนาดกลางและขนาดเล็ก	โครงการชลประทานสุรินทร์	<ul style="list-style-type: none"> - สร้างความตระหนักรู้ใน重要性ของบัญชีข้อมูลภาครัฐ - สนับสนุนการนำชุดข้อมูลลงทะเบียนในระบบบัญชีข้อมูลภาครัฐ 	มีรายการสถิติทางการเผยแพร่บนระบบบัญชีข้อมูลภาครัฐ	✓	✓	✓	✓		
178	0344	อ่างเก็บน้ำที่มีระบบระบายน้ำล้นและระบบส่งน้ำ	โครงการชลประทานสุรินทร์	<ul style="list-style-type: none"> - สร้างความตระหนักรู้ใน重要性ของบัญชีข้อมูลภาครัฐ - สนับสนุนการนำชุดข้อมูลลงทะเบียนในระบบบัญชีข้อมูลภาครัฐ 	มีรายการสถิติทางการเผยแพร่บนระบบบัญชีข้อมูลภาครัฐ	✓	✓	✓	✓		
179	0345	อ่างเก็บน้ำที่ไม่มีระบบระบายน้ำล้นและระบบส่งน้ำ	โครงการชลประทานสุรินทร์	<ul style="list-style-type: none"> - สร้างความตระหนักรู้ใน重要性ของบัญชีข้อมูลภาครัฐ - สนับสนุนการนำชุดข้อมูลลงทะเบียนในระบบบัญชีข้อมูลภาครัฐ 	มีรายการสถิติทางการเผยแพร่บนระบบบัญชีข้อมูลภาครัฐ	✓	✓	✓	✓		

4.2.2.2 แนวทางการพัฒนารายการสถิติทางการที่ความพร้อมเผยแพร่ของข้อมูลเป็น Tier 2 (มีหน่วยงานรับผิดชอบ)

การพัฒนารายการสถิติทางการที่ความพร้อมเผยแพร่ของข้อมูลเป็น Tier 2 (มีหน่วยงานรับผิดชอบ) เป็นการดำเนินการพัฒนาเฉพาะรายการสถิติทางการที่มีค่านิยมและวิธีการผลิต มีหน่วยงานรับผิดชอบ แต่ยังไม่พร้อมเผยแพร่ (Tier 2) ที่หน่วยงานในจังหวัดเป็นเจ้าของข้อมูล ดังนั้น จำเป็นต้องมีแนวทางการพัฒนารายการสถิติทางการเพื่อให้มีคุณภาพและมาตรฐานสถิติที่สามารถนำไปใช้ในการตัดสินใจได้ โดยรายการสถิติทางการที่ความพร้อมเผยแพร่ของข้อมูลเป็น Tier 2 (มีหน่วยงานรับผิดชอบ) มีจำนวน 17 รายการ โดยรายละเอียดแสดงดังตาราง 25

ตาราง 25 แนวทางการพัฒนารายการสถิติทางการที่ความพร้อมเผยแพร่ของข้อมูลเป็น Tier 2 (มีหน่วยงานรับผิดชอบ) ที่หน่วยงานในจังหวัดเป็นเจ้าของข้อมูล

ลำดับ	OS ID	รายการสถิติทางการ	หน่วยงาน	แนวทางการพัฒนา	ผลลัพธ์	ระยะเวลาดำเนินการ					หมายเหตุ
						ปีงบประมาณ พ.ศ.					
						66	67	68	69	70	
1	0023	กิจกรรมเชื่อมความสัมพันธ์ระหว่างไทย-กัมพูชา	ที่ทำการปกครองจังหวัดสุรินทร์	- สร้างความรู้ ความเข้าใจใน ความจำเป็นของ บัญชีสถิติทางการ - สนับสนุนการ นำชุดข้อมูล ลงทะเบียนใน ระบบบัญชีข้อมูลภาครัฐ มีรายการสถิติทางการเผยแพร่บนระบบบัญชีข้อมูลภาครัฐ	มีรายการสถิติทางการเผยแพร่บน ระบบบัญชีข้อมูลภาครัฐ	✓	✓	✓	✓		
2	0028	กิจกรรมอนุรักษ์วัฒนธรรมประเพณี - ไทยกัมพูชา	ที่ทำการปกครองจังหวัดสุรินทร์	- สร้างความรู้ ความเข้าใจใน ความจำเป็นของ บัญชีสถิติทางการ - สนับสนุนการ นำชุดข้อมูล ลงทะเบียนใน ระบบบัญชีข้อมูลภาครัฐ มีรายการสถิติทางการเผยแพร่บนระบบบัญชีข้อมูลภาครัฐ	มีรายการสถิติทางการเผยแพร่บน ระบบบัญชีข้อมูลภาครัฐ	✓	✓	✓	✓		
3	0082	งบประมาณสนับสนุนการจัดกิจกรรมเชื่อมความสัมพันธ์ระหว่างไทย- กัมพูชา	สำนักงานจังหวัดสุรินทร์	- สร้างความรู้ ความเข้าใจใน ความจำเป็นของ บัญชีสถิติทางการ - สนับสนุนการ นำชุดข้อมูล ลงทะเบียนใน ระบบบัญชีข้อมูลภาครัฐ มีรายการสถิติทางการเผยแพร่บนระบบบัญชีข้อมูลภาครัฐ	มีรายการสถิติทางการเผยแพร่บน ระบบบัญชีข้อมูลภาครัฐ	✓	✓	✓	✓		
4	0126	ตราสินค้าที่ผลิตจากข้าวหอมมะลิ	สำนักงานอุตสาหกรรมจังหวัดสุรินทร์	- สร้างความรู้ ความเข้าใจใน ความจำเป็นของ บัญชีสถิติทางการ - สนับสนุนการ นำชุดข้อมูล ลงทะเบียนใน ระบบบัญชีข้อมูลภาครัฐ มีรายการสถิติทางการเผยแพร่บนระบบบัญชีข้อมูลภาครัฐ	มีรายการสถิติทางการเผยแพร่บน ระบบบัญชีข้อมูลภาครัฐ	✓	✓	✓	✓		
5	0160	ปริมาณขยะที่เกิดขึ้นในแหล่งท่องเที่ยวทั้งหมด	องค์กรปกครองส่วนท้องถิ่น	- สร้างความรู้ ความเข้าใจใน ความจำเป็นของ บัญชีสถิติทางการ - สนับสนุนการ นำชุดข้อมูล ลงทะเบียนใน ระบบบัญชีข้อมูลภาครัฐ มีรายการสถิติทางการเผยแพร่บนระบบบัญชีข้อมูลภาครัฐ	มีรายการสถิติทางการเผยแพร่บน ระบบบัญชีข้อมูลภาครัฐ	✓	✓	✓	✓		
6	0200	แผนการบูรณาการการจัดบริหารการขยะร่วมกับพื้นที่ใกล้เคียง	สำนักงานทรัพยากรธรรมชาติและสิ่งแวดล้อมจังหวัดสุรินทร์	- สร้างความรู้ ความเข้าใจใน ความจำเป็นของ บัญชีสถิติทางการ - สนับสนุนการ นำชุดข้อมูล ลงทะเบียนใน ระบบบัญชีข้อมูลภาครัฐ มีรายการสถิติทางการเผยแพร่บนระบบบัญชีข้อมูลภาครัฐ	มีรายการสถิติทางการเผยแพร่บน ระบบบัญชีข้อมูลภาครัฐ	✓	✓	✓	✓		
7	0284	รายชื่อผลิตภัณฑ์ที่ได้จากข้าวหอมมะลิ	สำนักงานพัฒนาชุมชนจังหวัดสุรินทร์	- สร้างความรู้ ความเข้าใจใน ความจำเป็นของ บัญชีสถิติทางการ - สนับสนุนการ นำชุดข้อมูล ลงทะเบียนใน ระบบบัญชีข้อมูลภาครัฐ มีรายการสถิติทางการเผยแพร่บนระบบบัญชีข้อมูลภาครัฐ	มีรายการสถิติทางการเผยแพร่บน ระบบบัญชีข้อมูลภาครัฐ	✓	✓	✓	✓		

ลำดับ	OS ID	รายการสถิติทางการ	หน่วยงาน	แนวทางการพัฒนา	ผลลัพธ์	ระยะเวลาดำเนินการ					หมายเหตุ
						ปีงบประมาณ พ.ศ.					
						66	67	68	69	70	
8	0285	รายชื่อผลิตภัณฑ์ที่ได้จากข้าวหอมมะลิ	สำนักงานอุตสาหกรรมจังหวัดสุรินทร์	- สร้างความรู้ ความเข้าใจใน ความจำเป็นของ บัญชีสถิติทางการ - สนับสนุนการ นำชุดข้อมูล ลงทะเบียนใน ระบบบัญชีข้อมูลภาครัฐ มีรายการสถิติทางการเผยแพร่บนระบบบัญชีข้อมูลภาครัฐ	มีรายการสถิติทางการเผยแพร่บน ระบบบัญชีข้อมูลภาครัฐ	✓	✓	✓	✓		
9	0286	รายชื่อผลิตภัณฑ์ที่ได้จากข้าวหอมมะลิอินทรีย์	สำนักงานพัฒนาชุมชนจังหวัดสุรินทร์	- สร้างความรู้ ความเข้าใจใน ความจำเป็นของ บัญชีสถิติทางการ - สนับสนุนการ นำชุดข้อมูล ลงทะเบียนใน ระบบบัญชีข้อมูลภาครัฐ มีรายการสถิติทางการเผยแพร่บนระบบบัญชีข้อมูลภาครัฐ	มีรายการสถิติทางการเผยแพร่บน ระบบบัญชีข้อมูลภาครัฐ	✓	✓	✓	✓		
10	0287	รายชื่อผลิตภัณฑ์ที่ได้จากข้าวหอมมะลิอินทรีย์	สำนักงานอุตสาหกรรมจังหวัดสุรินทร์	- สร้างความรู้ ความเข้าใจใน ความจำเป็นของ บัญชีสถิติทางการ - สนับสนุนการ นำชุดข้อมูล ลงทะเบียนใน ระบบบัญชีข้อมูลภาครัฐ มีรายการสถิติทางการเผยแพร่บนระบบบัญชีข้อมูลภาครัฐ	มีรายการสถิติทางการเผยแพร่บน ระบบบัญชีข้อมูลภาครัฐ	✓	✓	✓	✓		
11	0296	โรงสีข้าวชุมชน	สำนักงานสหกรณ์จังหวัดสุรินทร์	- สร้างความรู้ ความเข้าใจใน ความจำเป็นของ บัญชีสถิติทางการ - สนับสนุนการ นำชุดข้อมูล ลงทะเบียนใน ระบบบัญชีข้อมูลภาครัฐ มีรายการสถิติทางการเผยแพร่บนระบบบัญชีข้อมูลภาครัฐ	มีรายการสถิติทางการเผยแพร่บน ระบบบัญชีข้อมูลภาครัฐ	✓	✓	✓	✓		
12	0297	โรงสีข้าวชุมชน	องค์กรปกครองส่วนท้องถิ่น	- สร้างความรู้ ความเข้าใจใน ความจำเป็นของ บัญชีสถิติทางการ - สนับสนุนการ นำชุดข้อมูล ลงทะเบียนใน ระบบบัญชีข้อมูลภาครัฐ มีรายการสถิติทางการเผยแพร่บนระบบบัญชีข้อมูลภาครัฐ	มีรายการสถิติทางการเผยแพร่บน ระบบบัญชีข้อมูลภาครัฐ	✓	✓	✓	✓		
13	0300	สถานที่ท่องเที่ยวที่ได้รับ การจัดการคุณภาพด้านสิ่งแวดล้อม	สำนักงานส่งเสริมการปกครองส่วนท้องถิ่นจังหวัดสุรินทร์	- สร้างความรู้ ความเข้าใจใน ความจำเป็นของ บัญชีสถิติทางการ - สนับสนุนการ นำชุดข้อมูล ลงทะเบียนใน ระบบบัญชีข้อมูลภาครัฐ มีรายการสถิติทางการเผยแพร่บนระบบบัญชีข้อมูลภาครัฐ	มีรายการสถิติทางการเผยแพร่บน ระบบบัญชีข้อมูลภาครัฐ	✓	✓	✓	✓		
14	0301	สถานพยาบาลต้นแบบจัดการตนเองในสถานการณืโรคอุบัติใหม่เพิ่มขึ้น	สำนักงานสาธารณสุขจังหวัดสุรินทร์	- สร้างความรู้ ความเข้าใจใน ความจำเป็นของ บัญชีสถิติทางการ - สนับสนุนการ นำชุดข้อมูล ลงทะเบียนใน ระบบบัญชีข้อมูลภาครัฐ มีรายการสถิติทางการเผยแพร่บนระบบบัญชีข้อมูลภาครัฐ	มีรายการสถิติทางการเผยแพร่บน ระบบบัญชีข้อมูลภาครัฐ	✓	✓	✓	✓		
15	0304	สวนสาธารณะ	องค์การบริหารส่วนจังหวัดสุรินทร์	- สร้างความรู้ ความเข้าใจใน ความจำเป็นของ บัญชีสถิติทางการ - สนับสนุนการ นำชุดข้อมูล ลงทะเบียนใน ระบบบัญชีข้อมูลภาครัฐ มีรายการสถิติทางการเผยแพร่บนระบบบัญชีข้อมูลภาครัฐ	มีรายการสถิติทางการเผยแพร่บน ระบบบัญชีข้อมูลภาครัฐ	✓	✓	✓	✓		

ลำดับ	OS ID	รายการสถิติทางการ	หน่วยงาน	แนวทางการพัฒนา	ผลลัพธ์	ระยะเวลาดำเนินการ					หมายเหตุ
						ปีงบประมาณ พ.ศ.					
						66	67	68	69	70	
16	0305	สวนสาธารณะที่ได้รับ การพัฒนาปรับปรุง	องค์การบริหารส่วน จังหวัดสุรินทร์	- สร้างความรู้ ความเข้าใจใน ความจำเป็นของ บัญชีสถิติทางการ - สนับสนุนการ นำชุดข้อมูล ลงทะเบียนใน ระบบบัญชีข้อมูล ภาครัฐ มีรายการสถิติทางการเผยแพร่บนระบบบัญชีข้อมูลภาครัฐ	มีรายการสถิติทางการเผยแพร่ บน ระบบบัญชีข้อมูลภาครัฐ	✓	✓	✓	✓		
17	0306	สวนสาธารณะที่ สร้างใหม่	องค์การบริหารส่วน จังหวัดสุรินทร์	- สร้างความรู้ ความเข้าใจใน ความจำเป็นของ บัญชีสถิติทางการ - สนับสนุนการ นำชุดข้อมูล ลงทะเบียนใน ระบบบัญชีข้อมูล ภาครัฐ มีรายการสถิติทางการเผยแพร่บนระบบบัญชีข้อมูลภาครัฐ	มีรายการสถิติทางการเผยแพร่ บน ระบบบัญชีข้อมูลภาครัฐ	✓	✓	✓	✓		

ปัญหา อุปสรรค และข้อเสนอแนะการพัฒนาสถิติทางการ

การดำเนินการจัดทำแผนพัฒนาสถิติระดับจังหวัดสุรินทร์ (พ.ศ. 2566 – 2570) เป็นการจัดทำรายการข้อมูลสถิติทางการที่เกี่ยวข้องกับการพัฒนาในระดับจังหวัด ที่สอดคล้องกับประเด็นการพัฒนาจังหวัด ตัวชี้วัดการพัฒนาฯ และแผนพัฒนาระดับต่าง ๆ รวมถึงเป็นการพัฒนาการจัดเก็บข้อมูลสถิติที่สำคัญและจำเป็นต่อการบริหารงานตามยุทธศาสตร์จังหวัด พร้อมทั้งกำหนดหน่วยงานที่มีหน้าที่รับผิดชอบในการจัดทำข้อมูลที่ยังไม่มีหน่วยงานใดดำเนินการ และเชื่อมโยง/บูรณาการข้อมูลในระดับพื้นที่ ซึ่งต้องอาศัยการบูรณาการร่วมกับภาคีเครือข่ายในทุกภาคส่วนที่เกี่ยวข้องตั้งแต่ต้นทางในการขับเคลื่อนการดำเนินงานในระดับพื้นที่ ภายใต้กลไกของคณะกรรมการสถิติระดับจังหวัด ในการกำกับติดตามการจัดทำชุดข้อมูลสถิติทางการ เพื่อให้จังหวัดมีข้อมูลในการกำหนดทิศทางการดำเนินงานที่ชัดเจน สอดคล้องเชื่อมโยงกับยุทธศาสตร์ชาติ แผนแม่บทภายใต้ยุทธศาสตร์ชาติ แผนการปฏิรูปประเทศ แผนพัฒนาเศรษฐกิจและสังคมแห่งชาติ นโยบายรัฐบาล แผนรายสาขาต่าง ๆ ข้อเสนอการนายกรัฐมนตรื แผนพัฒนาภาค และบริบทที่เกี่ยวข้อง ทั้งนี้จากการดำเนินงานจัดทำแผนพัฒนาสถิติระดับจังหวัด พบว่ามีปัญหา อุปสรรคและข้อเสนอแนะ ดังนี้

5.1 ปัญหา อุปสรรค

5.1.1 ข้อจำกัดของหน่วยงาน

- การจัดทำข้อมูลสถิติทางการที่สำคัญของจังหวัดเป็นเรื่องที่ทุกหน่วยงานในจังหวัดต้องรับผิดชอบร่วมกัน จำเป็นต้องอาศัยความร่วมมือระหว่างหน่วยงานที่เกี่ยวข้อง ต้องมีการประสานงานที่ต่อเนื่องและเป็นระบบ แต่บางครั้งมีการปรับเปลี่ยน/โยกย้ายเจ้าหน้าที่ผู้ปฏิบัติงานทำให้การดำเนินงานไม่ต่อเนื่อง ผู้ที่มาปฏิบัติงานใหม่ยังไม่เข้าใจขั้นตอนการดำเนินงาน เช่น การจัดทำไฟล์ข้อมูลในรูปแบบ CSV รวมถึงขาดความชำนาญในการนำข้อมูลสถิติทางการขึ้นระบบบัญชีข้อมูลจังหวัดและการลงทะเบียนบนระบบบัญชีข้อมูลภาครัฐ

- หน่วยงานบางหน่วยงานยังไม่เห็นถึงความสำคัญในการจัดทำข้อมูล ส่งผลให้อาจจะไม่ได้รับความความร่วมมือในการดำเนินงานหรือการประสานงานเท่าที่ควร

5.1.2 ข้อจำกัดด้านข้อมูล

- ชุดข้อมูลสำคัญบางรายการยังไม่มีการจัดเก็บข้อมูล เนื่องจากการริเริ่มประเด็น/ภารกิจใหม่ จำเป็นต้องมีการมอบหมายหน่วยงานรับผิดชอบ ผ่านกลไกคณะกรรมการสถิติระดับจังหวัด

- ข้อมูลภายในจังหวัดไม่เพียงพอ เนื่องจากข้อมูลบางรายการมีการจัดเก็บไม่ต่อเนื่อง มีการปรับปรุงหรือเปลี่ยนแปลงหน่วยการเก็บข้อมูล หรือเป็นข้อมูลในระดับพื้นที่ย่อย ซึ่งอาจจะไม่มีการจัดเก็บมาก่อน ซึ่งต้องใช้ระยะเวลาในการรวบรวม

- ข้อมูลบางรายการเป็นข้อมูลที่สำคัญ มีการจัดเก็บข้อมูลอย่างต่อเนื่อง และมีหน่วยงานจัดเก็บหลายหน่วยงาน ทำให้เกิดความซ้ำซ้อนของข้อมูล

- ข้อมูลบางรายการไม่พร้อมใช้งาน เนื่องจากรูปแบบการจัดเก็บข้อมูลของหน่วยงานอยู่ในรูปแบบกระดาษส่งผลให้การรวบรวมข้อมูลหรือการสืบค้นข้อมูลมีความล่าช้า

5.2 ข้อเสนอแนะการพัฒนาสถิติทางการ

5.2.1 การพัฒนาด้านการประสานงานกับหน่วยงาน

- การวางยุทธศาสตร์การพัฒนาจังหวัดในปัจจุบัน มุ่งเน้นที่จะพัฒนาศักยภาพของจังหวัดในด้านต่าง ๆ ให้เทียบเคียงกับระดับสากล ดังนั้น ข้อมูลของจังหวัดที่จะนำมาใช้ในการตัดสินใจจึงควรประกอบด้วยข้อมูลทั้งในระดับพื้นที่และระดับมหภาคที่เกี่ยวข้อง ซึ่งการดำเนินการในการจัดทำข้อมูลสถิติทางการเป็นการพิจารณาจัดทำข้อมูลในระดับพื้นที่ก่อน เพื่อให้จังหวัดได้รับทราบศักยภาพของตนเอง สำหรับในระยะต่อไปจังหวัดควรใช้กลไกในรูปคณะกรรมการจัดทำข้อมูลในระดับมหภาค โดยประสานกับหน่วยงานหลักที่เกี่ยวข้อง เพื่อให้ได้ข้อมูลที่นำมาพิจารณาเชื่อมโยงกับข้อมูลที่สำคัญและจำเป็น

- การจัดประชุมชี้แจงให้กับหน่วยงานในระดับจังหวัดเพื่อทำความเข้าใจเกี่ยวกับความสำคัญของการจัดเก็บข้อมูลและการใช้ประโยชน์จากข้อมูลให้เจ้าหน้าที่ของหน่วยงานที่เกี่ยวข้องทั้งหมดได้รับทราบ รวมถึงสร้างการยอมรับจากหน่วยงานที่เกี่ยวข้อง

- การพัฒนาด้านการบริหารจัดการระบบข้อมูลสารสนเทศเพื่อการบริหารข้อมูลของจังหวัด ควรพัฒนาสมรรถนะบุคลากร รวมถึงพัฒนาระบบสารสนเทศโดยใช้เทคโนโลยีที่เหมาะสม ด้วยการดำเนินการอบรมเจ้าหน้าที่ผู้รับผิดชอบในการจัดเก็บข้อมูล ให้มีความรู้/ความเข้าใจเกี่ยวกับการจัดเก็บ การประมวลผลข้อมูล และการใช้ข้อมูล ควรมีการประเมินผลและติดตามการปฏิบัติงานของเจ้าหน้าที่ ซึ่งการดำเนินการในเรื่องนี้ต้องทำอย่างจริงจังและต่อเนื่องเพื่อให้เกิดประสิทธิภาพ

5.2.2 การพัฒนาด้านข้อมูล

- การพัฒนาคุณภาพข้อมูลในระดับจังหวัดเป็นเรื่องที่มีความสำคัญ เพราะจังหวัดจะนำข้อมูลมาใช้ในการตัดสินใจดำเนินการในเรื่องต่าง ๆ ข้อมูลที่ดีต้องมีการพัฒนาอย่างต่อเนื่อง เพื่อให้ข้อมูลมีความครบถ้วน/สมบูรณ์ สอดคล้องกับความต้องการของจังหวัด รายการข้อมูลที่ไม่มีหน่วยงานรับผิดชอบ ควรมีการกำหนดหน่วยงานรับผิดชอบในการจัดเก็บข้อมูลที่ชัดเจน โดยผ่านกลไกคณะกรรมการสถิติระดับจังหวัด

- การพัฒนาศักยภาพการจัดเก็บข้อมูลของหน่วยงานต่าง ๆ ให้มีความถูกต้อง ตามหลักวิชาการ ให้มีความสมบูรณ์ทันสมัย พร้อมใช้งานได้ตลอดเวลา โดยให้มีการจัดทำคู่มือการจัดเก็บข้อมูล การกำหนดคำนิยาม/คำอธิบายไว้ชัดเจน เพื่อให้หน่วยงานได้ยึดเป็นแนวทางการดำเนินการ

- การกำหนดกรอบในการจัดเก็บข้อมูลให้ชัดเจน โดยระบุผู้รับผิดชอบในการจัดเก็บและรายงานข้อมูลในแต่ละด้าน กำหนดให้มีการเผยแพร่ข้อมูลให้หน่วยงานในจังหวัดได้รับทราบ เพื่อประโยชน์ที่จะได้มีการนำข้อมูลมาใช้ประกอบการวางแผนและการตัดสินใจในทุกๆระดับ และป้องกันการจัดเก็บข้อมูลซ้ำซ้อนกัน

- การบริหารจัดการการจัดเก็บข้อมูลอย่างเป็นระบบ โดยใช้หลักการการมีส่วนร่วมเพื่อบูรณาการการทำงานร่วมกันของทุกภาคส่วนทั้งภาครัฐและเอกชน โดยอาจใช้รูปแบบการจัดตั้งคณะกรรมการของจังหวัดขึ้นมาเพื่อรับผิดชอบการดำเนินการในการจัดเก็บข้อมูลอย่างเป็นระบบ เช่น การบริหารจัดการเชื่อมโยงข้อมูลกันระหว่างหน่วยงานผู้รับผิดชอบ การจัดเก็บข้อมูล/จังหวัด/หน่วยงานที่เกี่ยวข้อง การกำกับติดตามให้มีการจัดเก็บข้อมูลให้ครบถ้วนและสม่ำเสมอเพื่อให้ได้ข้อมูลที่ถูกต้องและสมบูรณ์สำหรับใช้ในการตัดสินใจ/กำหนดทิศทางการพัฒนาของจังหวัด

ภาคผนวก

การวิเคราะห์ประเด็นการพัฒนาจังหวัด
ภายใต้แผนพัฒนาจังหวัดที่เป็นปัจจุบัน
ที่สอดคล้องกับยุทธศาสตร์และแผน
ที่เกี่ยวข้องกับการพัฒนาในระดับจังหวัด

การวิเคราะห์ประเด็นการพัฒนาจังหวัดภายใต้แผนพัฒนาจังหวัดที่เป็นปัจจุบันที่สอดคล้อง
กับนโยบายและยุทธศาสตร์ต่างๆที่เกี่ยวข้องกับการพัฒนาในระดับจังหวัด

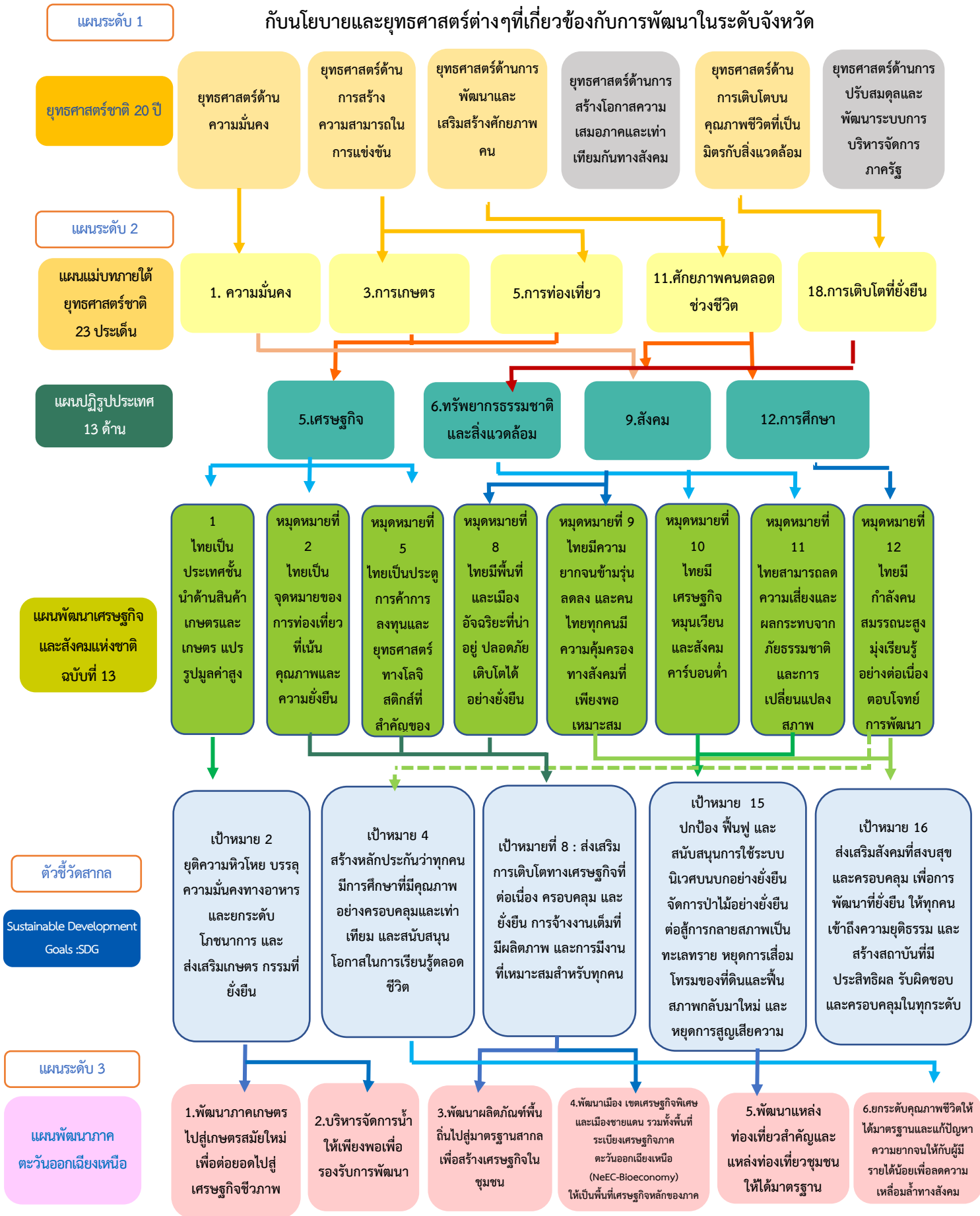

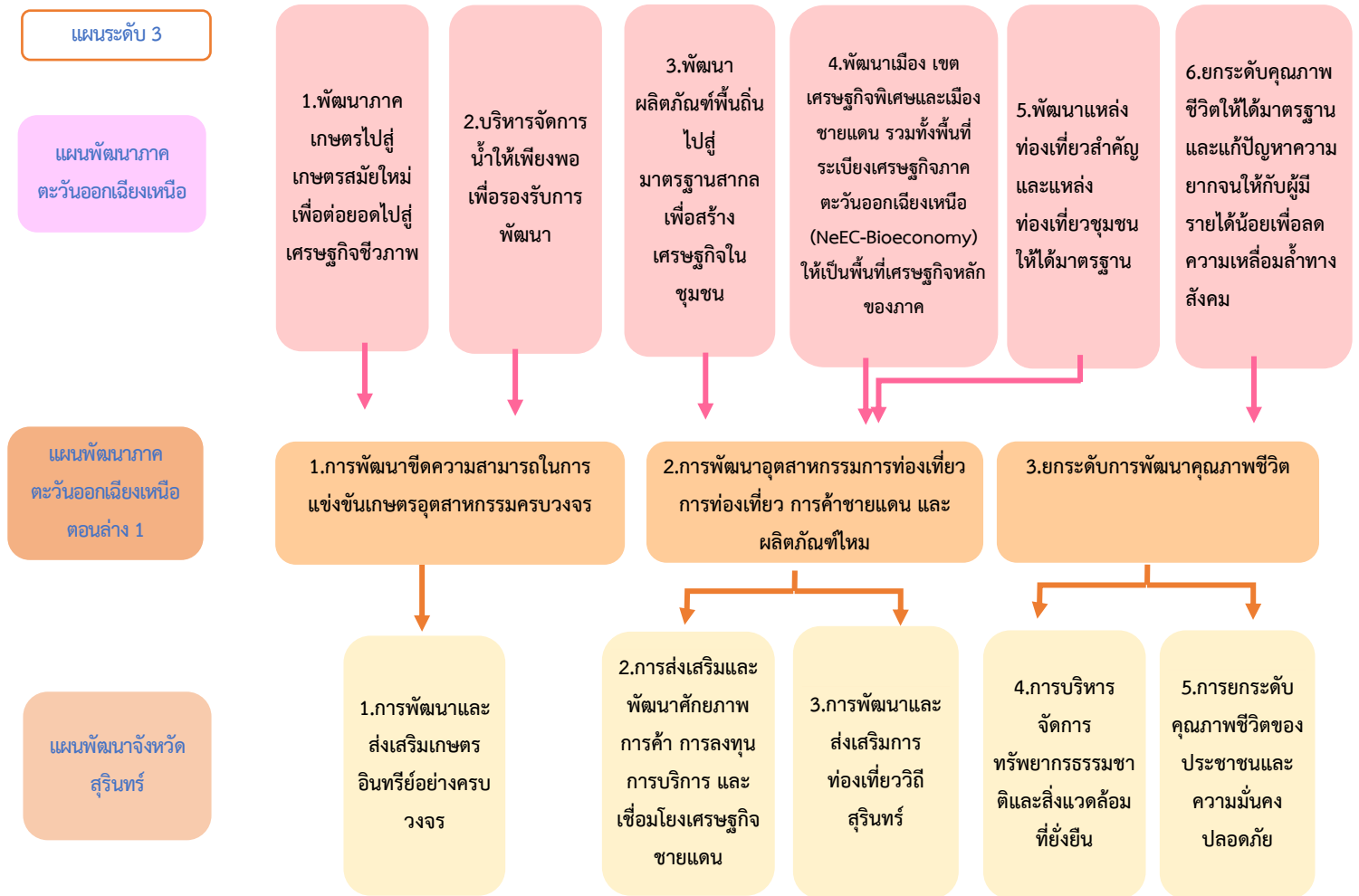

ภาพ ก 1 การวิเคราะห์ประเด็นการพัฒนาจังหวัด ภายใต้แผนพัฒนาจังหวัดที่เป็นปัจจุบันที่สอดคล้องกับนโยบายและยุทธศาสตร์ต่างๆ ที่เกี่ยวข้องกับการพัฒนาในระดับจังหวัด

ตัวชี้วัดการพัฒนาจังหวัด

ดัชนีการพัฒนาระดับจังหวัดสุรินทร์

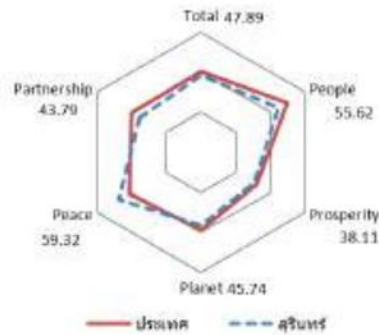

มิติการพัฒนา	ค่ากลางของประเทศ					สุรินทร์				
	2560	2561	2562	2563	2564	2560	2561	2562	2563	2564
ภาพรวม	48.71	48.64	52.02	49.25	50.23	43.07	44.93	50.14	46.50	47.89
ด้านการพัฒนาคน (People)	60.97	63.27	63.81	64.05	62.08	48.26	49.80	56.12	58.90	55.62
ด้านเศรษฐกิจและความมั่งคั่ง (Prosperity)	45.41	46.27	45.22	38.31	39.80	39.21	41.63	44.47	37.84	38.11
ด้านสิ่งแวดล้อม (Planet)	49.96	49.50	48.46	47.92	48.69	46.55	46.20	46.37	45.83	45.74
ด้านสันติภาพและยุติธรรม (Peace)	55.67	56.33	59.80	52.53	51.50	58.23	60.70	64.45	58.35	59.32
ด้านความเป็นหุ้นส่วนพัฒนา (Partnership)	36.04	35.37	46.77	45.29	49.90	28.89	31.50	42.49	36.48	43.79

หมายเหตุ: * ตัวชี้วัดที่มีการผกผันข้อมูล
 ** ตัวชี้วัดที่มีการเก็บข้อมูลล่าสุดปี 2563
 *** ตัวชี้วัดที่เป็นข้อมูลปีเว้นปี มีข้อมูลปี 2560 2562 2564

ภาพ ข1 ดัชนีการพัฒนาระดับจังหวัดสุรินทร์

ค่าตัวชี้วัดการพัฒนาจังหวัดสุรินทร์

ตัวชี้วัด	ค่ากลางประเทศ					สุรินทร์				
	2560	2561	2562	2563	2564	2560	2561	2562	2563	2564
ด้านการพัฒนาคน (People)										
PP 01 สัดส่วนประชากรยากจน (ร้อยละ)*	8.36	8.65	6.25	6.75	5.62	13.53	12.74	7.50	13.82	6.60
PP 02 ทารกแรกเกิดที่มีน้ำหนักต่ำกว่าเกณฑ์ (ร้อยละ)* **	9.95	10.19	9.78	9.39	9.68	16.17	19.46	12.77	8.90	10.86
PP 03 เด็ก 0-5 ปีที่มีพัฒนาการสมวัย (ร้อยละ)	96.08	96.56	97.54	89.83	84.19	96.29	96.02	97.71	90.29	87.78
PP 04 อัตราการคลอดมีชีพในหญิงอายุ 15-19 ปี (ต่อปก.หญิงอายุ 15-19 ปีพันคน)*	40.54	35.13	31.64	29.13	25.41	39.15	33.53	30.57	26.92	24.14
PP 05 ประชากรที่เจ็บป่วยที่เป็นผู้ป่วยใน (ร้อยละ)*	29.53	30.99	32.57	31.88	33.46	32.04	32.76	35.85	35.17	36.92
PP 06 อัตราส่วนประชากรต่อแพทย์ (คน/แพทย์)*	2,676	2,549	2,350	2,610	2,450	3,596	3,373	3,009	3,500	3,185
PP 07 การเข้าเรียนมัธยมศึกษาตอนปลายและอาชีวศึกษา (ร้อยละ)	74.47	76.51	73.70	75.30	77.39	60.83	68.41	66.66	66.93	67.80
PP 08 จำนวนปีการศึกษาเฉลี่ยประชากรไทยอายุ 15-59 ปี (ปี)	7.98	7.97	8.06	8.19	8.37	7.10	7.38	7.43	7.55	7.59
PP 09 คะแนนเฉลี่ยการทดสอบ O-NET ระดับมัธยมศึกษาตอนปลาย (คะแนน)	31.89	33.60	31.06	32.73	31.70	31.29	33.18	30.87	32.33	30.39
ด้านเศรษฐกิจและความมั่งคั่ง (Prosperity)										
PT 01 อัตราการเปลี่ยนแปลงของรายได้เฉลี่ยของเดือนของครัวเรือนในจังหวัด (ร้อยละ)***	0.13	3.06	-0.91	3.05	5.79	-10.46	3.65	11.27	12.86	18.63
PT 02 อัตราการเปลี่ยนแปลงของผลิตภัณฑ์จังหวัด (ร้อยละ)	4.13	3.86	-0.08	-4.04	1.87	2.41	6.50	-0.61	4.34	0.74
PT 03 มูลค่าผลิตภัณฑ์จังหวัดเฉลี่ยต่อหัว (บาท/คน)	104,985	109,077	111,628	109,661	113,247	68,587	73,782	75,607	80,463	81,675
PT 04 อัตราการขยายตัวรายได้ท่องเที่ยว (ร้อยละ)	10.49	8.46	1.67	-54.13	-53.90	9.27	15.88	2.16	-53.50	-56.63
PT 05 อัตราการว่างงาน (ร้อยละ)*	1.01	0.88	0.86	1.31	1.61	0.79	1.09	0.75	1.77	1.83
PT 06 อัตราส่วนหนี้เฉลี่ยต่อรายได้เฉลี่ยของครัวเรือน (เท่า)* ***	0.63	0.62	0.58	0.62	0.69	1.15	1.11	1.06	1.11	1.21
PT 07 ผลผลิตภาพแรงงาน (บาท/คน)	113,618	118,262	120,953	117,101	118,741	86,927	91,622	91,828	95,153	94,540
PT 08 แรงงานที่มีหลักประกันทางสังคม (ร้อยละ)	20.80	23.26	24.93	26.14	31.00	17.56	19.13	19.94	21.00	22.80
PT 09 ครัวเรือนที่มีที่อยู่อาศัยใช้วัสดุคงทนและเป็นของตนเอง (ร้อยละ)	80.94	82.93	81.87	84.64	83.81	90.69	87.74	88.94	90.96	93.27
PT 10 หมู่บ้านที่ถนนสายหลักใช้การได้ตลอดปี (ร้อยละ)	59.64	60.07	62.49	62.89	61.69	53.70	56.48	59.26	59.09	58.93
PT 11 สัมประสิทธิ์ความไม่เสมอภาคของรายได้* ***	0.420	0.413	0.408	0.412	0.407	0.421	0.422	0.428	0.424	0.422
ด้านสิ่งแวดล้อม (Planet)										
PN 01 อัตราการเปลี่ยนแปลงของพื้นที่ป่าไม้ในจังหวัด (ร้อยละ)	0.12	0.42	0.08	-0.06	-0.06	1.30	0.54	0.37	-0.16	0.24
PN 02 สัดส่วนปริมาณขยะที่กำจัดถูกต้องต่อปริมาณขยะที่เกิดขึ้น (ร้อยละ)	29.25	22.24	16.81	20.08	20.01	8.62	6.45	6.88	4.89	4.83
PN 03 ครัวเรือนที่เข้าถึงน้ำประปา (ร้อยละ)	16.35	16.42	16.66	16.35	17.27	14.19	14.55	14.89	15.30	15.64
PN 04 ประชากรที่ประสบภัยพิบัติ (ร้อยละ)*	0.45	0.11	0.38	0.45	0.97	0.12	0.00	0.10	0.21	1.87
PN 05 อัตราการร้องเรียนปัญหามลพิษ (เรื่องต่อประชากรแสนคน)*	0.57	0.55	0.31	0.52	0.31	0.14	0.14	0.14	0.22	0.07
ด้านสันติภาพและยุติธรรม (Peace)										
PC 01 การแจ้งความคดี ชีวิตร่างกาย เหน็ด และคดีประทุษร้ายต่อทรัพย์สิน (รายต่อปก.แสนคน)*	105.28	95.67	80.15	76.43	79.04	52.89	54.94	61.21	42.95	32.99
PC 02 จำนวนผู้ต้องหาคดีอาชญากรรม (ต่อแสนคน)*	509.57	510.16	561.17	504.27	518.20	336.82	336.66	417.80	186.54	277.42
PC 03 จำนวนผู้เข้ารับการรักษาพยาบาล (ต่อแสนคน)	252.31	304.60	337.87	292.19	250.87	138.71	232.57	279.92	194.89	201.93
PC 04 จำนวนเจ้าหน้าที่ตำรวจ (ต่อแสนคน)	276.83	267.98	268.05	273.41	260.59	243.92	241.58	176.69	184.88	244.58
PC 05 การฆ่าตัวตายสำเร็จ (รายต่อประชากรแสนคน)*	6.96	7.67	9.19	10.57	10.47	6.02	5.59	7.59	9.23	9.30
ด้านความเป็นหุ้นส่วนพัฒนา (Partnership)										
PS 01 ประชากรที่เข้าถึงอินเทอร์เน็ต (ร้อยละ)	46.82	50.79	60.90	74.77	83.07	40.04	45.37	52.48	65.61	70.96
PS 02 ภาษีที่ท้องถิ่นจัดเก็บได้ต่อรายได้รวมทั้งรวมเงินอุดหนุนและเงินอุดหนุนเฉพาะกิจ (ร้อยละ)	11.79	11.01	11.56	8.89	8.29	7.94	7.12	7.38	2.50	5.87
PS 03 ความสามารถในการเบิกจ่ายงบประมาณของจังหวัด (ร้อยละ)	77.96	70.14	71.87	59.53	69.82	75.77	76.72	90.98	61.33	71.49
PS 04 จำนวนองค์กรชุมชน (แห่งต่อประชากรแสนคน)	127.39	129.32	285.04	297.86	298.92	131.48	156.81	277.77	301.33	301.77

ภาพ ข2 ค่าตัวชี้วัดการพัฒนาจังหวัดสุรินทร์

คำอธิบายข้อมูล (Metadata)

ตาราง ค ความสัมพันธ์ระหว่างชื่อชุดข้อมูลกับรายการสถิติทางการที่จังหวัดเป็นเจ้าของ

ลำดับ	รหัสชุดข้อมูลตามที่กำหนดใน Tmplate1	ชื่อชุดข้อมูล	OS ID	ชื่อรายการสถิติทางการ
1	DataSet_11_01	พื้นที่จังหวัด	OS0208	พื้นที่จังหวัด
2	DataSet_11_02	พื้นที่เกษตรโดยรวม	OS0204	พื้นที่เกษตรโดยรวม
3	DataSet_11_03	พื้นที่ที่ทำการเกษตรแบบผสมผสาน	OS0212	พื้นที่ที่ทำการเกษตรแบบผสมผสาน
4	DataSet_11_04	พื้นที่ปลูกข้าว	OS0215	พื้นที่ปลูกข้าว
5	DataSet_11_05	พื้นที่ปลูกข้าวนาปี	OS0223	พื้นที่ปลูกข้าวนาปี
6	DataSet_11_06	พื้นที่ปลูกข้าวหอมมะลินาปี	OS0224	พื้นที่ปลูกข้าวหอมมะลินาปี
7	DataSet_11_07	พื้นที่ปลูกข้าวนาปรัง	OS0219	พื้นที่ปลูกข้าวนาปรัง
8	DataSet_11_08	รอบการปลูกข้าวนาปี	OS0253	รอบการปลูกข้าวนาปี
9	DataSet_11_09	รอบการปลูกข้าวนาปรัง	OS0252	รอบการปลูกข้าวนาปรัง
10	DataSet_11_10	ชนิดพืชที่เพาะปลูกแบบเกษตรอินทรีย์	OS0110	ชนิดพืชที่เพาะปลูกแบบเกษตรอินทรีย์
11	DataSet_11_11	หน่วยงานที่เข้ามาสนับสนุนในการเลี้ยงไก่ไข่อินทรีย์	OS0322	หน่วยงานที่เข้ามาสนับสนุนในการเลี้ยงไก่ไข่อินทรีย์
12	DataSet_11_12	เกษตรกรที่ทำการเกษตรแบบผสมผสาน	OS0034	เกษตรกรที่ทำการเกษตรแบบผสมผสาน
13	DataSet_11_13	ผู้เข้าร่วมการอบรมพัฒนาเกษตรอินทรีย์	OS0181	ผู้เข้าร่วมการอบรมพัฒนาเกษตรอินทรีย์
14	DataSet_11_14	หลักสูตรการอบรมการพัฒนาเกษตรอินทรีย์	OS0328	หลักสูตรการอบรมการพัฒนาเกษตรอินทรีย์
15	DataSet_11_15	เกษตรกรผู้เพาะปลูกพืชเกษตรอินทรีย์	OS0038	เกษตรกรผู้เพาะปลูกพืชเกษตรอินทรีย์
16	DataSet_11_16	พื้นที่เพาะปลูกพืชเกษตรอินทรีย์	OS0237	พื้นที่เพาะปลูกพืชเกษตรอินทรีย์
17	DataSet_11_17	หน่วยงานที่เข้ามาสนับสนุนเกษตรกรที่เพาะปลูกพืชเกษตรอินทรีย์	OS0321	หน่วยงานที่เข้ามาสนับสนุนเกษตรกรที่เพาะปลูกพืชเกษตรอินทรีย์
18	DataSet_11_18	หลักสูตรการอบรมการเลี้ยงไก่ไข่อินทรีย์	OS0329	หลักสูตรการอบรมการเลี้ยงไก่ไข่อินทรีย์
19	DataSet_11_19	ผู้เข้าร่วมการอบรมการเลี้ยงไก่ไข่อินทรีย์	OS0180	ผู้เข้าร่วมการอบรมการเลี้ยงไก่ไข่อินทรีย์
20	DataSet_11_20	เกษตรกรผู้เลี้ยงไก่ไข่อินทรีย์	OS0039	เกษตรกรผู้เลี้ยงไก่ไข่อินทรีย์
21	DataSet_11_21	เกษตรกรเพาะเลี้ยงสัตว์น้ำอินทรีย์	OS0040	เกษตรกรผู้เพาะเลี้ยงสัตว์น้ำอินทรีย์
22	DataSet_11_22	พื้นที่เพาะเลี้ยงสัตว์น้ำอินทรีย์	OS0238	พื้นที่เพาะเลี้ยงสัตว์น้ำอินทรีย์
23	DataSet_11_23	ต้นทุนในการเลี้ยงไก่ไข่อินทรีย์สุรินทร์	OS0117	ต้นทุนในการเลี้ยงไก่ไข่อินทรีย์สุรินทร์
24	DataSet_11_24	ปริมาณน้ำฝน	OS0165	ปริมาณน้ำฝน
25	DataSet_11_25	จำนวนอ่างเก็บน้ำ	OS0107	จำนวนอ่างเก็บน้ำ
26	DataSet_11_26	อ่างเก็บน้ำที่มีระบบ	OS0347	อ่างเก็บน้ำที่มีระบบระบายน้ำล้นและระบบส่งน้ำ
27	DataSet_11_27	อ่างเก็บน้ำไม่มีระบบ	OS0348	อ่างเก็บน้ำที่ไม่มีระบบระบายน้ำล้นและระบบส่งน้ำ
28	DataSet_11_28	ปริมาณน้ำในอ่างเก็บน้ำ	OS0164	ปริมาณน้ำในอ่างเก็บน้ำ
29	DataSet_11_29	รายชื่อชนิดพันธุ์ข้าวนาปี	OS0285	รายชื่อชนิดพันธุ์ข้าวนาปี

ลำดับ	รหัสชุดข้อมูลตามที่กำหนดใน Tmplate1	ชื่อชุดข้อมูล	OS ID	ชื่อรายการสถิติทางการ
30	DataSet_11_30	พื้นที่ผลิตเมล็ดพันธุ์ข้าว	OS0236	พื้นที่ผลิตเมล็ดพันธุ์ข้าว
31	DataSet_11_31	ราคาเมล็ดพันธุ์ข้าวดอกมะลิ 105	OS0281	ราคาเมล็ดพันธุ์ข้าวดอกมะลิ 105
32	DataSet_11_32	กลุ่ม/สถาบันเกษตรกรที่เข้มแข็ง	OS0002	กลุ่ม/สถาบันเกษตรกรที่เข้มแข็ง
33	DataSet_11_33	โรงสีข้าวแยกตามกำลังการผลิต	OS0303	โรงสีข้าวแยกตามกำลังการผลิต
34	DataSet_11_34	โรงงานแปรรูปผลิตภัณฑ์จากข้าว	OS0299	โรงงานแปรรูปผลิตภัณฑ์จากข้าว
35	DataSet_11_35	ผู้ประกอบการที่แปรรูปผลิตภัณฑ์จากข้าว	OS0191	ผู้ประกอบการที่แปรรูปผลิตภัณฑ์จากข้าว
36	DataSet_11_36	รายได้จากการขายไข่ไก่อินทรีย์	OS0291	รายได้จากการขายไข่ไก่อินทรีย์
37	DataSet_11_37	รายได้จากการเพาะเลี้ยงสัตว์น้ำอินทรีย์	OS0294	รายได้จากการเพาะเลี้ยงสัตว์น้ำอินทรีย์
38	DataSet_11_38	ราคา - ข้าวสารหอมมะลิ	OS0279	ราคา - ข้าวสารหอมมะลิ
39	DataSet_11_39	ราคา - ข้าวเปลือกหอมมะลิ	OS0277	ราคา - ข้าวเปลือกหอมมะลิ
40	DataSet_11_40	ราคา - ข้าวสารหอมมะลิอินทรีย์	OS0280	ราคาข้าวสารหอมมะลิอินทรีย์
41	DataSet_11_41	ราคา - ข้าวเปลือกหอมมะลิอินทรีย์	OS0278	ราคาข้าวเปลือกหอมมะลิอินทรีย์
42	DataSet_11_42	ปริมาณการส่งออกข้าวหอมมะลิอินทรีย์	OS0152	ปริมาณการส่งออกข้าวหอมมะลิอินทรีย์
43	DataSet_11_43	มูลค่าการส่งออกข้าวหอมมะลิอินทรีย์	OS0246	มูลค่าการส่งออกข้าวหอมมะลิอินทรีย์
44	DataSet_11_44	โครงการที่เกี่ยวกับการประชาสัมพันธ์สินค้าการเกษตร	OS0082	จำนวนโครงการด้านการประชาสัมพันธ์สินค้าการเกษตร
45	DataSet_11_45	ช่องทาง/แหล่งจำหน่ายไข่ไก่อินทรีย์	OS0111	ช่องทาง/แหล่งจำหน่ายไข่ไก่อินทรีย์
46	DataSet_11_46	แหล่งจำหน่ายผลผลิตจากเกษตรกรอินทรีย์	OS0332	แหล่งจำหน่ายผลผลิตจากเกษตรกรอินทรีย์
47	DataSet_12_01	ชนิดพืชที่เพาะปลูกแบบเกษตรกรอินทรีย์	OS0110	ชนิดพืชที่เพาะปลูกแบบเกษตรกรอินทรีย์
48	DataSet_12_02	หน่วยงานที่เข้ามาสนับสนุนในการเลี้ยงไก่ไข่อินทรีย์	OS0322	หน่วยงานที่เข้ามาสนับสนุนในการเลี้ยงไก่ไข่อินทรีย์
49	DataSet_12_03	ผู้เข้าร่วมการอบรมพัฒนาเกษตรกรอินทรีย์	OS0181	ผู้เข้าร่วมการอบรมพัฒนาเกษตรกรอินทรีย์
50	DataSet_12_04	หลักสูตรการอบรมการพัฒนาเกษตรกรอินทรีย์	OS0328	หลักสูตรการอบรมการพัฒนาเกษตรกรอินทรีย์
51	DataSet_12_05	เกษตรกรผู้เพาะปลูกพืชเกษตรกรอินทรีย์	OS0038	เกษตรกรผู้เพาะปลูกพืชเกษตรกรอินทรีย์
52	DataSet_12_06	พื้นที่เพาะปลูกพืชเกษตรกรอินทรีย์	OS0237	พื้นที่เพาะปลูกพืชเกษตรกรอินทรีย์
53	DataSet_12_07	หน่วยงานที่เข้ามาสนับสนุนเกษตรกรที่เพาะปลูกพืชเกษตรกรอินทรีย์	OS0321	หน่วยงานที่เข้ามาสนับสนุนเกษตรกรที่เพาะปลูกพืชเกษตรกรอินทรีย์
54	DataSet_12_08	หลักสูตรการอบรมการเลี้ยงไก่ไข่อินทรีย์	OS0329	หลักสูตรการอบรมการเลี้ยงไก่ไข่อินทรีย์
55	DataSet_12_09	ผู้เข้าร่วมการอบรมการเลี้ยงไก่ไข่อินทรีย์	OS0180	ผู้เข้าร่วมการอบรมการเลี้ยงไก่ไข่อินทรีย์
56	DataSet_12_10	เกษตรกรผู้เลี้ยงไก่ไข่อินทรีย์	OS0039	เกษตรกรผู้เลี้ยงไก่ไข่อินทรีย์
57	DataSet_12_11	เกษตรกรผู้เพาะเลี้ยงสัตว์น้ำอินทรีย์	OS0040	เกษตรกรผู้เพาะเลี้ยงสัตว์น้ำอินทรีย์
58	DataSet_12_12	พื้นที่เพาะเลี้ยงสัตว์น้ำอินทรีย์	OS0238	พื้นที่เพาะเลี้ยงสัตว์น้ำอินทรีย์
59	DataSet_12_13	จำนวนแหล่งน้ำในจังหวัด	OS0104	จำนวนแหล่งน้ำในจังหวัด

ลำดับ	รหัสชุดข้อมูลตามที่กำหนดใน Tmplate1	ชื่อชุดข้อมูล	OS ID	ชื่อรายการสถิติทางการ
60	DataSet_12_14	ปริมาณน้ำในอ่างเก็บน้ำ	OS0164	ปริมาณน้ำในอ่างเก็บน้ำ
61	DataSet_12_15	อ่างเก็บน้ำขนาดกลางและขนาดเล็ก จำแนกรายอำเภอ	OS0346	อ่างเก็บน้ำขนาดกลางและขนาดเล็ก
62	DataSet_12_16	ปริมาณน้ำฝน	OS0165	ปริมาณน้ำฝน
63	DataSet_12_17	ต้นทุนในการเลี้ยงไก่ไข่อินทรีย์	OS0117	ต้นทุนในการเลี้ยงไก่ไข่อินทรีย์
64	DataSet_12_18	เกษตรกรที่ได้รับการรับรองมาตรฐานข้าวอินทรีย์	OS0033	เกษตรกรที่ได้รับการรับรองมาตรฐานข้าวอินทรีย์
65	DataSet_12_19	รายได้จากการขายไข่ไก่อินทรีย์	OS0291	รายได้จากการขายไข่ไก่อินทรีย์
66	DataSet_12_20	รายได้จากการเพาะเลี้ยงสัตว์น้ำอินทรีย์	OS0294	รายได้จากการเพาะเลี้ยงสัตว์น้ำอินทรีย์
67	DataSet_12_21	ช่องทาง/แหล่ง จำหน่ายไข่ไก่อินทรีย์	OS0111	ช่องทาง/แหล่ง จำหน่ายไข่ไก่อินทรีย์
68	DataSet_12_22	แหล่งจำหน่ายผลผลิตจากเกษตรกรอินทรีย์	OS0332	แหล่งจำหน่ายผลผลิตจากเกษตรกรอินทรีย์
69	DataSet_21_01	ด่านหรือช่องทางเชื่อมโยงระหว่างจังหวัด	OS0114	ด่านหรือช่องทางเชื่อมโยงระหว่างจังหวัด
70	DataSet_21_02	เส้นทางที่เชื่อมโยงระหว่างจังหวัด	OS0319	เส้นทางที่เชื่อมโยงระหว่างจังหวัด
71	DataSet_21_03	เส้นทางที่เชื่อมโยงระหว่างภาค	OS0320	เส้นทางที่เชื่อมโยงระหว่างภาค
72	DataSet_21_04	ระยะทางที่เชื่อมโยงระหว่างจังหวัด	OS0263	ระยะทางที่เชื่อมโยงระหว่างจังหวัด
73	DataSet_21_05	ระยะทางที่เชื่อมโยงระหว่างภาค	OS0264	ระยะทางที่เชื่อมโยงระหว่างภาค
74	DataSet_21_06	การซ่อมบำรุง-พัฒนาเส้นทางระหว่างภาค	OS0010	ระยะทางของการซ่อมบำรุงพัฒนาเส้นทางระหว่างภาค
75	DataSet_21_07	สถานีขนส่งภายในจังหวัดสุรินทร์	OS0306	สถานีขนส่งผู้โดยสารภายในจังหวัด
76	DataSet_21_08	รถยนต์รถบรรทุกที่ผ่านเข้า-ออก ด่าน	OS0251	รถยนต์รถบรรทุกที่ผ่านเข้า-ออก ด่าน
77	DataSet_21_09	ประชาชนผู้เข้า-ออกผ่านด่าน	OS0148	จำนวนประชาชนตามสัญชาติที่เข้า-ออกผ่านด่านตรวจคนเข้าเมือง
78	DataSet_21_10	ผู้ประกอบการ	OS0189	จำนวนผู้ประกอบการสะสมที่จดทะเบียนนิติบุคคล
79	DataSet_21_11	ผู้ประกอบการรายใหม่	OS0192	จำนวนผู้ประกอบการรายใหม่ที่จดทะเบียนนิติบุคคล
80	DataSet_21_12	ทุนจดทะเบียน	OS0128	ทุนจดทะเบียนนิติบุคคล
81	DataSet_21_13	มูลค่าการนำเข้าสินค้าผ่านด่านจำแนกตามชนิดสินค้า	OS0245	มูลค่าการนำเข้าสินค้าผ่านด่าน
82	DataSet_21_14	มูลค่าการส่งออกสินค้าผ่านด่านจำแนกตามชนิดสินค้า	OS0248	มูลค่าการส่งออกสินค้าผ่านด่าน
83	DataSet_22_01	พื้นที่จังหวัด	OS0208	พื้นที่จังหวัด
84	DataSet_22_02	พื้นที่เกษตรโดยรวม	OS0204	พื้นที่เกษตรโดยรวม
85	DataSet_22_03	พื้นที่ปลูกข้าว	OS0219	พื้นที่ปลูกข้าว

ลำดับ	รหัสชุดข้อมูลตามที่กำหนดใน Tmplate1	ชื่อชุดข้อมูล	OS ID	ชื่อรายการสถิติทางการ
86	DataSet_22_04	พื้นที่ปลูกข้าวนาปี	OS0224	พื้นที่ปลูกข้าวนาปี
87	DataSet_22_05	พื้นที่ปลูกข้าวหอมมะลินาปี	OS0227	พื้นที่ปลูกข้าวหอมมะลินาปี
88	DataSet_22_06	พื้นที่ปลูกข้าวนาปรัง	OS0223	พื้นที่ปลูกข้าวนาปรัง
89	DataSet_22_07	ปริมาณการส่งออกข้าวอินทรีย์	OS0153	ปริมาณการส่งออกข้าวอินทรีย์
90	DataSet_22_08	มูลค่าการส่งออกข้าวอินทรีย์	OS0247	มูลค่าการส่งออกข้าวหอมมะลินอินทรีย์
91	DataSet_22_09	ราคา - ข้าวเปลือกหอมมะลินอินทรีย์	OS0278	ราคาข้าวเปลือกหอมมะลินอินทรีย์
92	DataSet_22_10	ราคา - ข้าวสารหอมมะลินอินทรีย์	OS0280	ราคาข้าวสารหอมมะลินอินทรีย์
93	DataSet_22_11	ผู้ใช้ตราสิ่งบ่งชี้ทางภูมิศาสตร์ (GI) ข้าวหอมมะลิสุรินทร์	OS0179	ผู้ใช้ตราสิ่งบ่งชี้ทางภูมิศาสตร์ (GI) ข้าวหอมมะลิสุรินทร์
94	DataSet_22_12	ผู้ใช้ตราสิ่งบ่งชี้ทางภูมิศาสตร์ (GI) ข้าวหอมมะลิทุ่งกุลาร้องไห้	OS0178	ผู้ใช้ตราสิ่งบ่งชี้ทางภูมิศาสตร์ (GI) ข้าวหอมมะลิทุ่งกุลาร้องไห้
95	DataSet_22_13	ผู้ผลิตที่ใช้ตราสิ่งบ่งชี้ทางภูมิศาสตร์ (GI) ข้าวหอมมะลิสุรินทร์	OS0196	ผู้ผลิตที่ใช้ตราสิ่งบ่งชี้ทางภูมิศาสตร์ (GI) ข้าวหอมมะลิสุรินทร์
96	DataSet_22_14	ผู้ผลิตที่ใช้ตราสิ่งบ่งชี้ทางภูมิศาสตร์ (GI) ข้าวหอมมะลิทุ่งกุลาร้องไห้	OS0195	ผู้ผลิตที่ใช้ตราสิ่งบ่งชี้ทางภูมิศาสตร์ (GI) ข้าวหอมมะลิทุ่งกุลาร้องไห้
97	DataSet_22_15	แหล่งจำหน่ายผลผลิตจากเกษตรอินทรีย์	OS0332	แหล่งจำหน่ายผลผลิตจากเกษตรอินทรีย์
98	DataSet_22_16	การจัดกิจกรรมส่งเสริมการขายผ่านแพลตฟอร์ม Surin best	OS0006	การจัดกิจกรรมส่งเสริมการขายผ่านแพลตฟอร์ม Surin best
99	DataSet_22_17	ความพึงพอใจของผู้ใช้บริการต่อแพลตฟอร์ม Surin best	OS0070	ความพึงพอใจของผู้ใช้บริการต่อแพลตฟอร์ม Surin best
100	DataSet_22_18	ตราผลิตภัณฑ์ข้าวที่จำหน่ายในแพลตฟอร์ม Surin best	OS0118	ตราผลิตภัณฑ์ข้าวที่จำหน่ายในแพลตฟอร์ม Surin best
101	DataSet_22_19	ตราผลิตภัณฑ์ข้าวที่ได้รับการรับรองมาตรฐานการผลิต/แปรรูป และถูกนำมาจำหน่ายในแพลตฟอร์ม Surin best	OS0119	ตราผลิตภัณฑ์ข้าวที่ได้รับการรับรองมาตรฐานการผลิต/แปรรูป และถูกนำมาจำหน่ายในแพลตฟอร์ม Surin best
102	DataSet_22_20	ผู้ประกอบการที่เข้าร่วมแพลตฟอร์ม Surin best	OS0190	ผู้ประกอบการที่เข้าร่วมแพลตฟอร์ม Surin best
103	DataSet_22_21	มูลค่าการจำหน่ายสินค้าบน แพลตฟอร์ม Surin best	OS0244	มูลค่าการจำหน่ายสินค้าบนแพลตฟอร์ม Surin best
104	DataSet_31_01	งบประมาณโครงการจังหวัดที่จัดสรร	OS0086	งบประมาณโครงการจังหวัดที่จัดสรร
105	DataSet_31_02	งบประมาณโครงการจังหวัดที่จัดสรรด้านการท่องเที่ยว	OS0087	งบประมาณโครงการจังหวัดที่จัดสรรด้านการท่องเที่ยว
106	DataSet_31_03	สัดส่วนของงบประมาณที่ได้รับจัดสรรด้านการท่องเที่ยวต่องบประมาณทั้งหมด	OS0310	สัดส่วนของงบประมาณที่ได้รับจัดสรรด้านการท่องเที่ยวของจังหวัด

ลำดับ	รหัสชุดข้อมูลตามที่กำหนดใน Tmplate1	ชื่อชุดข้อมูล	OS ID	ชื่อรายการสถิติทางการ
107	DataSet_31_04	ชุมชนที่มีส่วนร่วมในการสืบสานและร่วม นำเสนอวัฒนธรรมประเพณีของสุรินทร์	OS0112	ชุมชนที่มีส่วนร่วมในการสืบสานและ ร่วมนำเสนอวัฒนธรรมประเพณี
108	DataSet_31_05	อัตราชุมชนที่มีส่วนร่วมในการสืบสานและ ร่วมนำเสนอวัฒนธรรมประเพณีของ สุรินทร์	OS0342	อัตราชุมชนที่มีส่วนร่วมในการสืบสาน และร่วมนำเสนอวัฒนธรรมประเพณี
109	DataSet_31_06	แรงงานและบุคลากรที่มีศักยภาพใน กิจกรรมที่เป็นห่วงโซ่การท่องเที่ยวเชิง ประวัติศาสตร์	OS0298	บุคลากรที่มีศักยภาพในกิจกรรมด้าน การท่องเที่ยวเชิงประวัติศาสตร์
110	DataSet_31_07	กลุ่มของผู้ประกอบการด้านท่องเที่ยวและ ธุรกิจที่เกี่ยวข้อง	OS0003	กลุ่มของผู้ประกอบการด้านท่องเที่ยว และธุรกิจที่เกี่ยวข้อง
111	DataSet_31_08	แหล่งท่องเที่ยวที่ได้รับการพัฒนาและ ปรับปรุงเพื่อรองรับนักท่องเที่ยว	OS0334	แหล่งท่องเที่ยวที่ได้รับการพัฒนาและ ปรับปรุงเพื่อรองรับนักท่องเที่ยว
112	DataSet_31_09	โครงการของการพัฒนาโครงสร้างพื้นฐาน โดยเฉพาะเส้นทางถนนภายในและ ระหว่างจังหวัด	OS0081	โครงการพัฒนาโครงสร้างพื้นฐาน เส้นทางถนนภายในและระหว่างจังหวัด
113	DataSet_31_10	ปริมาณขยะที่ได้รับการกำจัดโดยเฉลี่ยต่อ ปี	OS0156	ปริมาณขยะที่ได้รับการกำจัดโดยเฉลี่ย ต่อปี
114	DataSet_31_11	ปริมาณขยะที่ได้รับการกำจัดอย่างถูกวิธี ต่อปี	OS0157	ปริมาณขยะที่ได้รับการกำจัดอย่างถูกวิธี ต่อปี
115	DataSet_31_12	ร้อยละของปริมาณขยะที่ได้รับการกำจัด อย่างถูกวิธี/สุลักษณ์ต่อปี	OS0257	ร้อยละของปริมาณขยะที่ได้รับการกำจัด อย่างถูกหลักสุขาภิบาล
116	DataSet_31_13	แหล่งท่องเที่ยวทางธรรมชาติ	OS0333	แหล่งท่องเที่ยวทางธรรมชาติของจังหวัด
117	DataSet_31_14	จำนวนโรงแรม	OS0101	จำนวนโรงแรม
118	DataSet_31_15	ธุรกิจโรงแรมที่ขอรับการรับรองมาตรฐาน	OS0136	ธุรกิจโรงแรมที่ขอรับการรับรอง มาตรฐาน
119	DataSet_31_16	ธุรกิจโรงแรมที่ได้รับการรับรองมาตรฐาน	OS0137	ธุรกิจโรงแรมที่ได้รับการรับรอง มาตรฐาน
120	DataSet_31_17	ระยะเวลาการพำนักภายในจังหวัดของ กลุ่มนักท่องเที่ยวเพิ่มขึ้น	OS0276	ระยะเวลาการพำนักภายในจังหวัดของ กลุ่มนักท่องเที่ยวเพิ่มขึ้น
121	DataSet_31_18	รายได้จากการท่องเที่ยวของสุรินทร์ที่ เพิ่มขึ้น	OS0293	รายได้จากการท่องเที่ยวของสุรินทร์ที่ เพิ่มขึ้น
122	DataSet_31_19	ระยะทางที่อยู่ในความรับผิดชอบ แขวง ทางหลวงสุรินทร์	OS0270	ระยะทางที่อยู่ในความรับผิดชอบของ แขวงทางหลวงจังหวัด
123	DataSet_31_20	ระยะทางที่อยู่ในความรับผิดชอบ แขวง ทางหลวงชนบทสุรินทร์	OS0269	ระยะทางที่อยู่ในความรับผิดชอบของ แขวงทางหลวงชนบทจังหวัด

ลำดับ	รหัสชุดข้อมูลตามที่กำหนดใน Tmplate1	ชื่อชุดข้อมูล	OS ID	ชื่อรายการสถิติทางการ
124	DataSet_31_21	ระยะทางที่อยู่ในความรับผิดชอบ องค์การบริหารส่วนจังหวัดสุรินทร์	OS0271	ระยะทางที่อยู่ในความรับผิดชอบขององค์การบริหารส่วนจังหวัด
125	DataSet_31_22	ระยะทางที่อยู่ในความรับผิดชอบที่ได้รับการซ่อมแซมหรือพัฒนา แขวงทางหลวงสุรินทร์	OS0273	ระยะทางที่อยู่ในความรับผิดชอบที่ได้รับการซ่อมแซมหรือพัฒนาของแขวงทางหลวงจังหวัด
126	DataSet_31_23	ระยะทางที่อยู่ในความรับผิดชอบที่ได้รับการซ่อมแซมหรือพัฒนา องค์การบริหารส่วนจังหวัดสุรินทร์	OS0274	ระยะทางที่อยู่ในความรับผิดชอบที่ได้รับการซ่อมแซมหรือพัฒนา ขององค์การบริหารส่วนจังหวัด
127	DataSet_31_24	ระยะทางที่สร้างขึ้นใหม่ แขวงทางหลวงสุรินทร์	OS0266	ระยะทางที่สร้างขึ้นใหม่ของแขวงทางหลวงจังหวัด
128	DataSet_31_25	ระยะทางที่สร้างขึ้นใหม่ องค์การบริหารส่วนจังหวัดสุรินทร์	OS0267	ระยะทางที่สร้างขึ้นใหม่ขององค์การบริหารส่วนจังหวัด
129	DataSet_41_01	พื้นที่ป่าไม้	OS0234	พื้นที่ป่าไม้
130	DataSet_41_02	สัดส่วนของพื้นที่ป่าต่อพื้นที่จังหวัดสุรินทร์	OS0311	สัดส่วนของพื้นที่ป่าต่อพื้นที่จังหวัด
131	DataSet_41_03	ร้อยละการเปลี่ยนแปลงของพื้นที่ป่าไม้เฉลี่ยต่อปี	OS0254	ร้อยละการเปลี่ยนแปลงของพื้นที่ป่าไม้เฉลี่ยต่อปี
132	DataSet_41_04	อัตราพื้นที่ป่าอนุรักษ์ที่ถูกทำลาย	OS0343	อัตราพื้นที่ป่าอนุรักษ์ที่ถูกทำลาย
133	DataSet_41_05	ป่าอนุรักษ์จังหวัดสุรินทร์ที่ถูกทำลาย	OS0170	ป่าอนุรักษ์ที่ถูกทำลาย
134	DataSet_41_06	พื้นที่เอกสารสิทธิ์ทำกินในเขตพื้นที่ปฏิรูปที่ดินเพื่อเกษตรกรรม	OS0239	พื้นที่เอกสารสิทธิ์ทำกินในเขตพื้นที่ปฏิรูปที่ดินเพื่อเกษตรกรรม
135	DataSet_41_07	เครือข่ายความร่วมมือในการอนุรักษ์และดูแลดิน	OS0077	เครือข่ายความร่วมมือในการอนุรักษ์และดูแลดิน
136	DataSet_41_08	พื้นที่ป่าชุมชนที่ได้รับการอนุมัติจากกรมป่าไม้	OS0227	พื้นที่ป่าชุมชนที่ได้รับการอนุมัติจากกรมป่าไม้
137	DataSet_41_09	โครงการป่าชุมชนที่ได้รับการอนุมัติจากกรมป่าไม้	OS0083	โครงการป่าชุมชนที่ได้รับการอนุมัติจากกรมป่าไม้
138	DataSet_41_10	พื้นที่ป่าชุมชนที่ได้รับการอนุมัติจากกรมป่าไม้	OS0233	หมู่บ้านที่มีป่าชุมชนที่ได้รับการอนุมัติจากกรมป่าไม้
139	DataSet_41_11	หมู่บ้านที่มีป่าชุมชนที่ได้รับการอนุมัติจากกรมป่าไม้	OS0326	จำนวนผู้ที่ได้รับการส่งเสริมปลูกต้นไม้ในจังหวัด
140	DataSet_41_12	ผู้ที่ได้รับการส่งเสริมปลูกต้นไม้เศรษฐกิจ สังกศ และสิ่งแวดล้อม	OS0188	ปริมาณขยะที่เกิดขึ้นต่อปี
141	DataSet_41_13	ปริมาณขยะที่เกิดขึ้นต่อปี	OS0154	ปริมาณขยะที่ถูกเก็บขนไปกำจัดต่อปี
142	DataSet_41_14	ปริมาณขยะที่ถูกเก็บขนไปกำจัดต่อปี	OS0158	ปริมาณขยะสะสมรายปี

ลำดับ	รหัสชุดข้อมูลตามที่กำหนดใน Tmplate1	ชื่อชุดข้อมูล	OS ID	ชื่อรายการสถิติทางการ
143	DataSet_41_15	ปริมาณขยะสะสม (รายปี)	OS0159	ปัญหา/คดี/เรื่องร้องเรียนที่เกี่ยวข้องกับขยะ
144	DataSet_41_16	ปัญหา/คดี/เรื่องร้องเรียนที่เกี่ยวข้องกับขยะ	OS0166	ปัญหา/คดี/เรื่องร้องเรียนที่เกี่ยวข้องกับมลพิษ
145	DataSet_41_17	ปัญหา/คดี/เรื่องร้องเรียนที่เกี่ยวข้องกับมลพิษ	OS0168	ปัญหา/คดี/เรื่องร้องเรียนที่เกี่ยวข้องกับขยะลดลง
146	DataSet_41_18	ปัญหา/คดี/เรื่องร้องเรียนที่เกี่ยวข้องกับขยะลดลง	OS0167	ปัญหา/คดี/เรื่องร้องเรียนที่เกี่ยวข้องกับมลพิษลดลง
147	DataSet_41_19	ปัญหา/คดี/เรื่องร้องเรียนที่เกี่ยวข้องกับมลพิษลดลง	OS0169	แหล่งจัดเก็บ/กำจัดขยะ
148	DataSet_41_20	แหล่งจัดเก็บ/กำจัดขยะ	OS0330	แหล่งจัดเก็บ/กำจัดขยะ ที่ได้รับการพัฒนาและปรับปรุง
149	DataSet_41_21	แหล่งจัดเก็บ/กำจัดขยะ ที่ได้รับการพัฒนาและปรับปรุง	OS0331	เครือข่ายชุมชนเพื่อสร้างความร่วมมือในการบริหารจัดการขยะ
150	DataSet_41_22	เครือข่ายชุมชนเพื่อสร้างความร่วมมือในการบริหารจัดการขยะ	OS0078	สมาชิกของเครือข่ายชุมชนเพื่อสร้างความร่วมมือในการบริหารจัดการขยะ
151	DataSet_41_23	สมาชิกของเครือข่ายชุมชนเพื่อสร้างความร่วมมือในการบริหารจัดการขยะ	OS0307	กิจกรรมการให้ความรู้และความเข้าใจในการจัดการปัญหาขยะของสำนักงานส่งเสริมการปกครองส่วนท้องถิ่นจังหวัดสุรินทร์
152	DataSet_41_24	กิจกรรมการให้ความรู้และความเข้าใจในการจัดการปัญหาขยะ	OS0020	จำนวนแผนการบูรณาการการจัดการบริหารการขยะร่วมกันกับพื้นที่ใกล้เคียง
153	DataSet_41_25	แผนงาน/โครงการบริหารจัดการขยะและของเสียอันตรายของจังหวัดบูรณาการการจัดการบริหารการขยะร่วมกันกับพื้นที่ใกล้เคียง	OS0203	จำนวนแผนงาน/โครงการบริหารจัดการขยะและของเสียอันตรายของจังหวัด
154	DataSet_41_26	การประชุมหน่วยงานที่เกี่ยวข้องเกี่ยวกับการบริหารจัดการขยะ	OS0012	จำนวนครั้งในการประชุมหน่วยงานที่เกี่ยวข้องด้านการบริหารจัดการขยะ
155	DataSet_41_27	จำนวนชุมชนในจังหวัดสุรินทร์	OS0094	จำนวนชุมชนในจังหวัด
156	DataSet_41_28	จำนวนหมู่บ้านในจังหวัดสุรินทร์	OS0103	จำนวนหมู่บ้านในจังหวัด
157	DataSet_41_29	จำนวนแหล่งน้ำในจังหวัด	OS0104	จำนวนแหล่งน้ำในจังหวัด
158	DataSet_41_30	ตำบลที่ใช้พลังงานทางเลือก	OS0123	ตำบลที่ใช้พลังงานทางเลือก
159	DataSet_42_01	ขยะที่เกิดขึ้นต่อปี	OS0046	ปริมาณขยะที่เกิดขึ้นต่อปี
160	DataSet_42_02	ขยะที่ถูกเก็บขนไปกำจัดต่อปี	OS0048	ปริมาณขยะที่ถูกเก็บขนไปกำจัดต่อปี
161	DataSet_42_03	ขยะมูลฝอยที่ถูกนำไปใช้ประโยชน์	OS0049	ขยะมูลฝอยที่ถูกนำไปใช้ประโยชน์

ลำดับ	รหัสชุดข้อมูลตามที่กำหนดใน Tmplate1	ชื่อชุดข้อมูล	OS ID	ชื่อรายการสถิติทางการ
162	DataSet_42_04	ขยะมูลฝอยที่ไม่ได้เก็บขน	OS0050	ขยะมูลฝอยที่ไม่ได้เก็บขน
163	DataSet_42_05	ขยะสะสมรายปี	OS0052	ปริมาณขยะสะสมรายปี
164	DataSet_42_06	แหล่งจัดเก็บ/กำจัดขยะ	OS0330	แหล่งจัดเก็บ/กำจัดขยะ
165	DataSet_42_07	การประชุมหน่วยงานที่เกี่ยวข้องเกี่ยวกับการบริหารจัดการขยะขององค์กรปกครองส่วนท้องถิ่น	OS0013	การประชุมหน่วยงานที่เกี่ยวข้องเกี่ยวกับการบริหารจัดการขยะขององค์กรปกครองส่วนท้องถิ่น
166	DataSet_42_08	การประชุมหน่วยงานที่เกี่ยวข้องเกี่ยวกับการบริหารจัดการขยะจังหวัดสุรินทร์ของสำนักงานทรัพยากรธรรมชาติและสิ่งแวดล้อมจังหวัดสุรินทร์	OS0014	การประชุมหน่วยงานที่เกี่ยวข้องเกี่ยวกับการบริหารจัดการขยะจังหวัดสุรินทร์ของสำนักงานทรัพยากรธรรมชาติและสิ่งแวดล้อมจังหวัดสุรินทร์
167	DataSet_42_09	กิจกรรมการให้ความรู้และความเข้าใจในการจัดการปัญหาขยะของสำนักงานทรัพยากรธรรมชาติและสิ่งแวดล้อมจังหวัดสุรินทร์	OS0022	กิจกรรมการให้ความรู้และความเข้าใจในการจัดการปัญหาขยะของสำนักงานทรัพยากรธรรมชาติและสิ่งแวดล้อมจังหวัดสุรินทร์
168	DataSet_42_10	กิจกรรมการให้ความรู้และความเข้าใจในการจัดการปัญหาขยะของสำนักงานส่งเสริมการปกครองส่วนท้องถิ่นจังหวัดสุรินทร์	OS0023	กิจกรรมการให้ความรู้และความเข้าใจในการจัดการปัญหาขยะของสำนักงานส่งเสริมการปกครองส่วนท้องถิ่นจังหวัดสุรินทร์
169	DataSet_42_11	แก้วนํ้าพลาสติกที่มีการจัดเก็บในหน่วยงานในจังหวัด	OS0044	แก้วนํ้าพลาสติกที่มีการจัดเก็บในหน่วยงานในจังหวัด
170	DataSet_42_12	ขยะทั่วไปที่มีการจัดเก็บในหน่วยงานในจังหวัด	OS0045	ขยะทั่วไปที่มีการจัดเก็บในหน่วยงานในจังหวัด
171	DataSet_42_13	ขยะที่เกิดขึ้นต่อปีในเขตเทศบาลเมืองสุรินทร์	OS0047	ขยะที่เกิดขึ้นต่อปีในเขตเทศบาลเมืองสุรินทร์
172	DataSet_42_14	ขยะรีไซเคิลที่มีการจัดเก็บในหน่วยงานในจังหวัด	OS0051	ขยะรีไซเคิลที่มีการจัดเก็บในหน่วยงานในจังหวัด
173	DataSet_42_15	ขยะอินทรีย์ที่มีการจัดเก็บในหน่วยงานในจังหวัด	OS0053	ขยะอินทรีย์ที่มีการจัดเก็บในหน่วยงานในจังหวัด
174	DataSet_42_16	ค่าใช้จ่ายการบริหารจัดการขยะมูลฝอยขององค์กรปกครองส่วนท้องถิ่น	OS0074	ค่าใช้จ่ายการบริหารจัดการขยะมูลฝอยขององค์กรปกครองส่วนท้องถิ่น
175	DataSet_42_17	ค่าใช้จ่ายการบริหารจัดการขยะมูลฝอยในเขตเทศบาลเมืองสุรินทร์	OS0075	ค่าใช้จ่ายการบริหารจัดการขยะมูลฝอยในเขตเทศบาลเมืองสุรินทร์
176	DataSet_42_18	เครือข่ายชุมชนเพื่อสร้างความร่วมมือในการบริหารจัดการขยะ	OS0078	เครือข่ายชุมชนเพื่อสร้างความร่วมมือในการบริหารจัดการขยะ

ลำดับ	รหัสชุดข้อมูลตามที่กำหนดใน Tmplate1	ชื่อชุดข้อมูล	OS ID	ชื่อรายการสถิติทางการ
177	DataSet_42_19	ถุงพลาสติกที่มีการจัดเก็บในหน่วยงานในจังหวัด	OS0124	ถุงพลาสติกที่มีการจัดเก็บในหน่วยงานในจังหวัด
178	DataSet_42_20	ปัญหา/คดี/เรื่องร้องเรียนที่เกี่ยวข้องกับขยะ	OS0166	ปัญหา/คดี/เรื่องร้องเรียนที่เกี่ยวข้องกับขยะ
179	DataSet_42_21	ปัญหา/คดี/เรื่องร้องเรียนที่เกี่ยวข้องกับขยะลดลง	OS0167	ปัญหา/คดี/เรื่องร้องเรียนที่เกี่ยวข้องกับขยะลดลง
180	DataSet_42_22	ปัญหา/คดี/เรื่องร้องเรียนที่เกี่ยวข้องกับมลพิษ	OS0168	ปัญหา/คดี/เรื่องร้องเรียนที่เกี่ยวข้องกับมลพิษ
181	DataSet_42_23	ปัญหา/คดี/เรื่องร้องเรียนที่เกี่ยวข้องกับมลพิษลดลง	OS0169	ปัญหา/คดี/เรื่องร้องเรียนที่เกี่ยวข้องกับมลพิษลดลง
182	DataSet_42_24	แผนการบูรณาการการบริหารจัดการขยะร่วมกันกับพื้นที่ใกล้เคียง	OS0203	แผนการบูรณาการการบริหารจัดการขยะร่วมกันกับพื้นที่ใกล้เคียง
183	DataSet_42_25	โคมบรรจุอาหารที่มีการจัดเก็บในหน่วยงานในจังหวัด	OS0240	โคมบรรจุอาหารที่มีการจัดเก็บในหน่วยงานในจังหวัด
184	DataSet_42_26	สมาชิกของเครือข่ายชุมชนเพื่อสร้างความร่วมมือในการบริหารจัดการขยะ	OS0307	สมาชิกของเครือข่ายชุมชนเพื่อสร้างความร่วมมือในการบริหารจัดการขยะ
185	DataSet_51_01	จำนวนประชากร	OS0097	จำนวนประชากรจากการทะเบียน
186	DataSet_51_02	ประชากรอายุ 0 - 14 ปี	OS0145	ประชากรอายุ 0 - 14 ปี
187	DataSet_51_03	ประชากรอายุ 15 - 59 ปี	OS0146	ประชากรอายุ 15 - 59 ปี
188	DataSet_51_04	ประชากรอายุ 60 ปีขึ้นไป	OS0147	ประชากรอายุ 60 ปีขึ้นไป
189	DataSet_51_05	ผู้ป่วยโรคเบาหวาน	OS0194	ผู้ป่วยโรคเบาหวาน
190	DataSet_51_06	ร้อยละของผู้ป่วยโรคเบาหวานต่อจำนวนประชากร	OS0259	ร้อยละของผู้ป่วยโรคเบาหวานต่อจำนวนประชากร
191	DataSet_51_07	ผู้ป่วยโรคความดันโลหิตสูง	OS0193	ผู้ป่วยโรคความดันโลหิตสูง
192	DataSet_51_08	ร้อยละของผู้ป่วยโรคความดันโลหิตสูงต่อจำนวนประชากร	OS0258	ร้อยละของผู้ป่วยโรคความดันโลหิตสูงต่อจำนวนประชากร
193	DataSet_51_09	ผู้มีบัตรสวัสดิการแห่งรัฐ	OS0199	ผู้มีบัตรสวัสดิการแห่งรัฐ
194	DataSet_51_10	รายได้เฉลี่ยต่อเดือนของครัวเรือน	OS0295	รายได้เฉลี่ยต่อเดือนของครัวเรือน
195	DataSet_51_11	ค่าใช้จ่ายเฉลี่ยต่อเดือนของครัวเรือน	OS0076	ค่าใช้จ่ายเฉลี่ยต่อเดือนของครัวเรือน
196	DataSet_51_12	หนี้สินเฉลี่ยต่อครัวเรือน	OS0323	หนี้สินเฉลี่ยต่อครัวเรือน
197	DataSet_51_13	ร้อยละของค่าใช้จ่ายต่อรายได้	OS0256	ร้อยละของค่าใช้จ่ายต่อรายได้
198	DataSet_51_14	สัมประสิทธิ์ความไม่เสมอภาค (Gini coefficient) ด้านรายได้ของครัวเรือน	OS0316	สัมประสิทธิ์ความไม่เสมอภาค Gini coefficient ด้านรายได้ของครัวเรือนในจังหวัด

ลำดับ	รหัสชุดข้อมูลตามที่กำหนดใน Tmplate1	ชื่อชุดข้อมูล	OS ID	ชื่อรายการสถิติทางการ
199	DataSet_51_15	สัมประสิทธิ์ความไม่เสมอภาค (Gini coefficient) ด้านรายจ่ายเพื่อการอุปโภคบริโภคของครัวเรือน	OS0315	สัมประสิทธิ์ความไม่เสมอภาค Gini coefficient ด้านรายจ่ายเพื่อการอุปโภคบริโภคของครัวเรือน
200	DataSet_51_16	สัดส่วนคนจน เมื่อวัดด้านรายจ่ายเพื่อการอุปโภคบริโภค	OS0312	สัดส่วนคนจนของเมื่อวัดด้านรายจ่ายเพื่อการอุปโภคบริโภค
201	DataSet_51_17	จำนวนตำบลในจังหวัดสุรินทร์	OS0095	จำนวนตำบลในจังหวัด
202	DataSet_51_18	จำนวนเทศบาลในจังหวัดสุรินทร์	OS0096	จำนวนเทศบาลในจังหวัด
203	DataSet_51_19	จำนวนหมู่บ้านในจังหวัดสุรินทร์	OS0103	จำนวนหมู่บ้านในจังหวัด
204	DataSet_51_20	ผู้มีงานทำ	OS0198	จำนวนผู้มีงานทำในจังหวัด
205	DataSet_51_21	ผู้ว่างงาน	OS0200	จำนวนผู้ว่างงานในจังหวัด
206	DataSet_51_22	ผู้สูงอายุที่มีงานทำ	OS0201	จำนวนผู้สูงอายุที่มีงานทำ
207	DataSet_51_23	ผู้สูงอายุที่ว่างงาน	OS0202	จำนวนผู้สูงอายุที่ว่างงานในจังหวัด
208	DataSet_51_24	ครัวเรือนที่ได้รับมอบบ้าน จากโครงการเหล้ากาชาดห่วงใยสร้างบ้านผู้ยากไร้และด้อยโอกาสฯ	OS0064	ครัวเรือนที่ได้รับมอบบ้าน จากโครงการเหล้ากาชาดห่วงใยสร้างบ้านผู้ยากไร้และด้อยโอกาส
209	DataSet_51_25	ตำบลเข้มแข็งต้นแบบ ตามแนวปรัชญาเศรษฐกิจพอเพียง	OS0122	ตำบลเข้มแข็งต้นแบบ ตามแนวปรัชญาเศรษฐกิจพอเพียง
210	DataSet_51_26	ด่านตรวจคนเข้าเมืองบริเวณพรมแดนประเทศเพื่อนบ้าน	OS0113	จำนวนด่านตรวจคนเข้าเมืองบริเวณพรมแดน
211	DataSet_51_27	ผู้ผ่านเข้า-ออก ประเทศ ผ่านด่านตรวจคนเข้าเมือง (ด่านช่องจอม)	OS0197	จำนวนประชาชนไทยที่เข้า-ออก ผ่านด่านตรวจคนเข้าเมือง
212	DataSet_51_28	กิจกรรมรณรงค์ป้องกันและแก้ไขปัญหายาเสพติด (TO BE NUMBER ONE)	OS0029	กิจกรรมรณรงค์ป้องกันและแก้ไขปัญหายาเสพติด (TO BE NUMBER ONE)
213	DataSet_51_29	คดีอาญาที่รับแจ้ง	OS0060	คดีอาญาที่รับแจ้ง
214	DataSet_51_30	คดีอุกฉกรรจ์สะเทือนขวัญที่รับแจ้ง	OS0062	คดีอุกฉกรรจ์สะเทือนขวัญที่รับแจ้ง
215	DataSet_51_31	คดีที่ประทุษร้ายต่อชีวิต ร่างกาย และเพศที่รับแจ้ง	OS0056	คดีที่ประทุษร้าย
216	DataSet_51_32	คดีประทุษร้ายต่อทรัพย์สินที่รับแจ้ง	OS0058	คดีประทุษร้ายต่อทรัพย์สินที่รับแจ้ง
217	DataSet_51_33	คดีอาญาที่จับกุมได้	OS0059	คดีอาญาที่จับกุมได้
218	DataSet_51_34	คดีอุกฉกรรจ์สะเทือนขวัญที่จับกุมได้	OS0061	คดีอุกฉกรรจ์สะเทือนขวัญที่จับกุมได้
219	DataSet_51_35	คดีที่ประทุษร้ายต่อชีวิต ร่างกาย และเพศที่จับกุมได้	OS0055	คดีที่ประทุษร้ายต่อชีวิต ร่างกาย และเพศ ที่จับกุมได้
220	DataSet_51_36	คดีประทุษร้ายต่อทรัพย์สินที่จับกุมได้	OS0057	คดีประทุษร้ายต่อทรัพย์สินที่จับกุมได้

คำอธิบายข้อมูล (Metadata)



<https://shorturl.asia/TxWly>

คณะผู้จัดทำ

คณะผู้จัดทำ

ลำดับ	ตำแหน่ง	องค์ประกอบ
1	ผู้ว่าราชการจังหวัดสุรินทร์	ประธาน
2	รองผู้ว่าราชการจังหวัดสุรินทร์	รองประธาน
3	ผู้บังคับการตำรวจภูธรจังหวัดสุรินทร์	กรรมการ
4	ปลัดจังหวัดสุรินทร์	กรรมการ
5	หัวหน้าสำนักงานจังหวัดสุรินทร์	กรรมการ
6	นายแพทย์สาธารณสุขจังหวัดสุรินทร์	กรรมการ
7	เกษตรจังหวัดสุรินทร์	กรรมการ
8	อุตสาหกรรมจังหวัดสุรินทร์	กรรมการ
9	ผู้อำนวยการสถานีพัฒนาที่ดินสุรินทร์	กรรมการ
10	สหกรณ์จังหวัดสุรินทร์	กรรมการ
11	ประมงจังหวัดสุรินทร์	กรรมการ
12	เกษตรและสหกรณ์จังหวัดสุรินทร์	กรรมการ
13	ผู้อำนวยการสำนักงานพระพุทธศาสนาจังหวัดสุรินทร์	กรรมการ
14	คลังจังหวัดสุรินทร์	กรรมการ
15	วัฒนธรรมจังหวัดสุรินทร์	กรรมการ
16	พัฒนาการจังหวัดสุรินทร์	กรรมการ
17	ท้องถิ่นจังหวัดสุรินทร์	กรรมการ
18	พาณิชย์จังหวัดสุรินทร์	กรรมการ
19	แรงงานจังหวัดสุรินทร์	กรรมการ
20	ประกันสังคมจังหวัดสุรินทร์	กรรมการ
21	สวัสดิการและคุ้มครองแรงงานจังหวัดสุรินทร์	กรรมการ
22	ผู้อำนวยการสำนักงานทรัพยากรธรรมชาติและสิ่งแวดล้อมจังหวัดสุรินทร์	กรรมการ
23	พัฒนาสังคมและความมั่นคงของมนุษย์จังหวัดสุรินทร์	กรรมการ
24	ปฏิรูปที่ดินจังหวัดสุรินทร์	กรรมการ
25	ปศุสัตว์จังหวัดสุรินทร์	กรรมการ
26	ผู้อำนวยการสถานีอุตุนิยมวิทยาสุรินทร์	กรรมการ

ลำดับ	ตำแหน่ง	องค์ประกอบ
27	พลังงานจังหวัดสุรินทร์	กรรมการ
28	เจ้าพนักงานที่ดินจังหวัดสุรินทร์	กรรมการ
29	ผู้อำนวยการศูนย์เมล็ดพันธุ์ข้าวสุรินทร์	กรรมการ
30	ผู้อำนวยการศูนย์วิจัยข้าวสุรินทร์	กรรมการ
31	นายด่านศุลกากรช่องจอม	กรรมการ
32	ผู้อำนวยการศูนย์วิจัยและพัฒนาการเกษตร	กรรมการ
33	ผู้อำนวยการโครงการชลประทานสุรินทร์	กรรมการ
34	ท่องเที่ยวและกีฬาจังหวัดสุรินทร์	กรรมการ
35	ประชาสัมพันธ์จังหวัดสุรินทร์	กรรมการ
36	จัดหางานจังหวัดสุรินทร์	กรรมการ
37	ผู้อำนวยการสำนักงานพัฒนาฝีมือแรงงานสุรินทร์	กรรมการ
38	ผู้อำนวยการแขวงทางหลวงชนบทสุรินทร์	กรรมการ
39	ผู้อำนวยการแขวงทางหลวงสุรินทร์	กรรมการ
40	หัวหน้าสำนักงานป้องกันและบรรเทาสาธารณภัยจังหวัดสุรินทร์	กรรมการ
41	ผู้อำนวยการสถานพินิจและคุ้มครองเด็กจังหวัดสุรินทร์	กรรมการ
42	ผู้อำนวยการศูนย์ป่าไม้จังหวัดสุรินทร์	กรรมการ
43	ผู้อำนวยการศูนย์หม่อนไหมเฉลิมพระเกียรติสมเด็จพระนางเจ้าสิริกิติ์	กรรมการ
44	ผู้อำนวยการสำนักงานธนาคารเพื่อการเกษตรและสหกรณ์การเกษตรจังหวัดสุรินทร์	กรรมการ
45	ศึกษาธิการจังหวัดสุรินทร์	กรรมการ
46	อธิการบดีมหาวิทยาลัยราชภัฏสุรินทร์	กรรมการ
47	รองอธิการบดีประจำวิทยาเขตสุรินทร์	กรรมการ
48	ผู้อำนวยการสำนักงานเขตพื้นที่การศึกษาเขต1	กรรมการ
49	ผู้อำนวยการสำนักงานเขตพื้นที่การศึกษาเขต2	กรรมการ
50	ผู้อำนวยการสำนักงานเขตพื้นที่การศึกษาเขต3	กรรมการ
51	ผู้อำนวยการสำนักงานเขตพื้นที่ศึกษามัธยมศึกษาสุรินทร์	กรรมการ
52	ผู้อำนวยการสำนักงานส่งเสริมการเรียนรู้สุรินทร์	กรรมการ
53	นายกเทศมนตรีเมืองสุรินทร์	กรรมการ

ลำดับ	ตำแหน่ง	องค์ประกอบ
54	นายกองค์การบริหารส่วนจังหวัดสุรินทร์	กรรมการ
55	ตรวจคนเข้าเมืองจังหวัดสุรินทร์	กรรมการ
56	ประธานสภาอุตสาหกรรมจังหวัดสุรินทร์	กรรมการ
57	ประธานหอการค้าจังหวัดสุรินทร์	กรรมการ
58	ประธานสภาอุตสาหกรรมท่องเที่ยว	กรรมการ
59	สถิติจังหวัดสุรินทร์	กรรมการและเลขานุการ
60	ผู้อำนวยการกลุ่มงานยุทธศาสตร์และข้อมูลเพื่อการพัฒนาจังหวัด	กรรมการและเลขานุการ
61	ผู้อำนวยการกลุ่มงานวิชาการสถิติและวางแผน	กรรมการและ ผู้ช่วยเลขานุการ
62	นักวิชาการสถิติชำนาญการ/ปฏิบัติการสำนักงานสถิติจังหวัดสุรินทร์	กรรมการและ ผู้ช่วยเลขานุการ
63	ผู้อำนวยการกลุ่มงานปฏิบัติการสถิติและดิจิทัลสำนักงานสถิติจังหวัดสุรินทร์	กรรมการและ ผู้ช่วยเลขานุการ
64	เจ้าพนักงานสถิติชำนาญงาน/ปฏิบัติงานสำนักงานสถิติจังหวัดสุรินทร์	กรรมการและ ผู้ช่วยเลขานุการ