



จังหวัดอุทโยธานี



สำนักงานสถิติจังหวัดอุทโยธานี

แผนพัฒนาสถิติระดับจังหวัด พ.ศ. 2566 - 2570 **อุทโยธานี**

(ฉบับทบทวน ประจำปีงบประมาณ พ.ศ. 2567)



"Good statistics for decision makers"

คณะกรรมการสถิติระดับจังหวัดอุทโยธานี



คำนำ

แผนพัฒนาสถิติระดับจังหวัดอุทัยธานี พ.ศ. 2566 – 2570 (ฉบับทบทวน ประจำปีงบประมาณ พ.ศ. 2567) มีวัตถุประสงค์ที่จะขับเคลื่อนการพัฒนาระบบสถิติประเทศไทยในระดับพื้นที่ โดยมียุทธศาสตร์การดำเนินงานที่ให้ความสำคัญกับการมีส่วนร่วมของหน่วยงานต่าง ๆ ในพื้นที่ ซึ่งในการดำเนินงานเพื่อการบูรณาการแผนการทำงานร่วมกันของหน่วยงานระดับพื้นที่นั้นพบว่า สถิติเพื่อการตัดสินใจในพื้นที่ของแต่ละระดับ (หมู่บ้าน ตำบล อำเภอ จังหวัด) เป็นสถิติที่สะท้อนการดำเนินการของพื้นที่ตามนโยบายของรัฐบาล (Agenda based) และการแก้ไขปัญหาเชิงพื้นที่ (Area based) ซึ่งมีลักษณะเป็นข้อมูลเชิงลึก เป็นระบบ และมีความต้องการข้อมูลเพื่อการตัดสินใจเฉพาะ เพื่อตอบโจทย์การดำเนินนโยบายของรัฐบาลให้มีสถิติที่มีคุณภาพ

แผนพัฒนาสถิติระดับจังหวัดอุทัยธานี พ.ศ. 2566 – 2570 (ฉบับทบทวน ประจำปีงบประมาณ พ.ศ. 2567) ฉบับนี้ ได้มีการทบทวนยุทธศาสตร์และแผนที่เกี่ยวข้องกับการพัฒนาในระดับจังหวัด รายการสถิติทางการที่ตอบประเด็นการพัฒนาจังหวัด ตอบโจทย์ประเด็นสำคัญ (Pain point) ข้อมูลพื้นฐานข้อมูลเพื่อเปรียบเทียบการพัฒนาจังหวัด รวมทั้งแนวทางการพัฒนารายการสถิติทางการและแผนกำหนดความรับผิดชอบ เพื่อให้จังหวัดทราบถึงสถานะความพร้อมเผยแพร่ของสถิติที่สำคัญ จำเป็น ที่สอดคล้องกับยุทธศาสตร์ชาติ 20 ปี แผนแม่บทภายใต้ยุทธศาสตร์ชาติ แผนการปฏิรูปประเทศ เป้าหมายการพัฒนาที่ยั่งยืน (Sustainable Development Goal: SDGs) แผนพัฒนาเศรษฐกิจและสังคมแห่งชาติ ฉบับที่ 13 (พ.ศ. 2566 – 2570) แผนพัฒนาภาค แผนพัฒนากลุ่มจังหวัด แผนพัฒนาจังหวัด (พ.ศ. 2566 – 2570) ที่เป็นปัจจุบัน และแผนพัฒนาอื่น ๆ ที่เกี่ยวข้องกับการพัฒนาจังหวัด เพื่อให้มั่นใจได้ว่า จังหวัดอุทัยธานีจะมีสถิติที่สำคัญ จำเป็น และพอเพียงต่อการกำหนดนโยบาย วางแผน และติดตามผลในการพัฒนาจังหวัด รวมทั้งการใช้ประโยชน์จากสถิติร่วมกันในทุกภาคส่วน

การขับเคลื่อนแผนพัฒนาสถิติระดับจังหวัดอุทัยธานี พ.ศ. 2566 – 2570 (ฉบับทบทวนประจำปีงบประมาณ พ.ศ. 2567) สู่การปฏิบัติ เป็นการบริหารจัดการระบบสถิติในระดับพื้นที่ โดยมีสำนักงานสถิติจังหวัดทั้ง 76 จังหวัด ในฐานะเป็นหน่วยราชการบริหารส่วนภูมิภาค มีหน้าที่บริหารจัดการข้อมูลสถิติและสารสนเทศสถิติที่สำคัญ จำเป็น เพื่อสนับสนุนการพัฒนาในระดับพื้นที่ตามนโยบายของรัฐบาล และเป็นเลขานุการคณะกรรมการสถิติระดับจังหวัดซึ่งเป็นกลไกในการขับเคลื่อนให้จังหวัดมีสถิติที่มีคุณภาพ ตรงตามความต้องการของพื้นที่อย่างแท้จริง สามารถบูรณาการสถิติเพื่อตอบโจทย์การพัฒนาในทุกกระดับ รวมทั้งเป็นการดำเนินการตามพระราชบัญญัติสถิติ พ.ศ. 2550 มาตรา 6 (1) กำหนดให้สำนักงานสถิติแห่งชาติมีหน้าที่ในการจัดทำแผนแม่บทเกี่ยวกับการดำเนินงานทางสถิติของรัฐ เสนอคณะรัฐมนตรีให้ความเห็นชอบ เพื่อให้การดำเนินงานด้านสถิติของประเทศมีความเป็นเอกภาพ ข้อมูลสถิติมีมาตรฐาน ลดความซ้ำซ้อนของการจัดทำสถิติ นำไปสู่การแลกเปลี่ยนข้อมูลระหว่างหน่วยงานภาครัฐและใช้ข้อมูลสถิติและสารสนเทศร่วมกัน และมาตรา 6 (7) กำหนดให้สำนักงานสถิติแห่งชาติบูรณาการข้อมูล จากหน่วยงานภาครัฐอื่น ๆ เพื่อจัดทำฐานข้อมูลสถิติและสารสนเทศของประเทศ เพื่อให้บรรลุวิสัยทัศน์ของแผนแม่บทระบบสถิติประเทศไทย ฉบับที่ 3 (พ.ศ. 2566 – 2570) ที่กำหนดไว้ว่า “ประเทศไทยมีระบบสถิติที่เชื่อถือได้ เพื่อพัฒนาสถิติทางการที่สร้างคุณค่าในการใช้ประโยชน์สู่ความยั่งยืน”

สารบัญ

	หน้า	
คำนำ	ก	
สารบัญ	ข	
สารบัญภาพ	ง	
สารบัญตาราง	ฉ	
บทที่ 1	บทนำ	1
	1.1 หลักการและเหตุผล	1
	1.2 วัตถุประสงค์การจัดทำแผนพัฒนาสถิติระดับจังหวัด	4
	1.3 แนวทางการจัดทำแผนพัฒนาสถิติระดับจังหวัด	4
	1.4 คำอธิบายศัพท์	5
บทที่ 2	ยุทธศาสตร์และแผนที่เกี่ยวข้องกับการพัฒนาในระดับจังหวัด	8
	2.1 การศึกษายุทธศาสตร์และแผนที่เกี่ยวข้องกับการพัฒนาในระดับจังหวัด	9
	2.2 การวิเคราะห์ประเด็นการพัฒนาจังหวัดภายใต้แผนพัฒนาจังหวัดที่เป็นปัจจุบัน ที่สอดคล้องกับยุทธศาสตร์และแผนที่เกี่ยวข้องกับการพัฒนาในระดับจังหวัด	18
	2.3 การวิเคราะห์สถานการณ์ แนวโน้ม การพัฒนาในระดับจังหวัด	25
บทที่ 3	บัญชีสถิติทางการที่เกี่ยวข้องกับการพัฒนาในระดับจังหวัด	45
	3.1 บัญชีสถิติทางการตามประเด็นการพัฒนาจังหวัด	45
	3.1.1 บัญชีสถิติทางการที่สอดคล้องตามประเด็นการพัฒนาที่ 1 ยกระดับ มาตรฐานการผลิตเกษตรปลอดภัย เกษตรอินทรีย์ ให้มีมูลค่าเพิ่ม	46
	3.1.2 บัญชีสถิติทางการที่สอดคล้องตามประเด็นการพัฒนาที่ 2 สร้างคุณค่า ด้านการท่องเที่ยว ควบคู่วิถีชีวิตอัตลักษณ์และวัฒนธรรมของจังหวัด สู่สากล	60
	3.1.3 บัญชีสถิติทางการที่สอดคล้องตามประเด็นการพัฒนาที่ 3 ยกระดับการ พัฒนาคุณภาพชีวิตตามหลักปรัชญาเศรษฐกิจพอเพียง เสริมสร้าง ความมั่นคงภายในและความสงบเรียบร้อย	74
	3.1.4 บัญชีสถิติทางการที่สอดคล้องตามประเด็นการพัฒนาที่ 4 การบริหาร จัดการทรัพยากรธรรมชาติและสิ่งแวดล้อมอย่างสมดุล แบบมีส่วนร่วม ของทุกภาคส่วน	103
	3.2 บัญชีสถิติทางการตามตัวชี้วัดการพัฒนาระดับจังหวัด	117

สารบัญ (ต่อ)

	หน้า
บทที่ 4	
สถานการณ์สถิติทางการ และแนวทางการพัฒนาสถิติทางการ/แผนกำหนด ความรับผิดชอบ	122
4.1 สถานการณ์สถิติทางการ	122
4.2 แนวทางการพัฒนารายการสถิติทางการ	124
บทที่ 5	
ปัญหา อุปสรรค และข้อเสนอแนะการพัฒนาสถิติทางการ	178
5.1 ปัญหา อุปสรรค	178
5.2 ข้อเสนอแนะการพัฒนาสถิติทางการ	179
ภาคผนวก	180
ภาคผนวก ก. การวิเคราะห์ประเด็นการพัฒนาจังหวัดภายใต้แผนพัฒนาจังหวัดที่เป็นปัจจุบัน ที่สอดคล้องกับยุทธศาสตร์และแผนที่เกี่ยวข้องกับการพัฒนาในระดับจังหวัด	181
ภาคผนวก ข. ตัวชี้วัดการพัฒนาจังหวัดอุทัยธานี	183
ภาคผนวก ค. คำอธิบายข้อมูล (Metadata)	186
คณะผู้จัดทำ	201

สารบัญภาพ

	หน้า	
ภาพ 1	แนวคิดการพัฒนาสถิติทางการ	3
ภาพ 2	กรอบแนวคิดการวิเคราะห์ยุทธศาสตร์และแผนที่เกี่ยวข้องกับการพัฒนาในระดับจังหวัด	8
ภาพ 3	ยุทธศาสตร์ชาติ 6 ประเด็น และการแปลงยุทธศาสตร์สู่การปฏิบัติ	9
ภาพ 4	เป้าหมายการพัฒนาที่ยั่งยืน	13
ภาพ 5	การจัดกลุ่มเป้าหมายการพัฒนาที่ยั่งยืนตามปัจจัยที่เชื่อมโยงกันใน 5 มิติ	14
ภาพ 6	การเชื่อมโยงยุทธศาสตร์ระดับประเทศสู่แผนพัฒนาจังหวัดอุทัยธานี พ.ศ. 2566 – 2570 (ฉบับทบทวน ประจำปีงบประมาณ พ.ศ. 2567)	24
ภาพ 7	การเปรียบเทียบค่าดัชนีระหว่างจังหวัดในปี 2564	27
ภาพ 8	การเปรียบเทียบค่าดัชนีระหว่างปี 2563 และ 2564	28
ภาพ 9	การวิเคราะห์ลำดับความสำคัญของมิติการพัฒนาจังหวัด	29
ภาพ 10	ดัชนีการพัฒนารวมของจังหวัดอุทัยธานีเทียบกับค่ากลางประเทศปี 2560 – 2564	30
ภาพ 11	ดัชนีการพัฒนาด้านการพัฒนาคนของจังหวัดอุทัยธานีเทียบกับค่ากลางประเทศปี 2560 – 2564	30
ภาพ 12	ดัชนีการพัฒนาด้านเศรษฐกิจและความมั่งคั่งของจังหวัดอุทัยธานีเทียบกับค่ากลางประเทศปี 2560 – 2564	34
ภาพ 13	ดัชนีการพัฒนาด้านสิ่งแวดล้อมของจังหวัดอุทัยธานีเทียบกับค่ากลางประเทศปี 2560 – 2564	37
ภาพ 14	ดัชนีการพัฒนาด้านสันติภาพและยุติธรรมของจังหวัดอุทัยธานีเทียบกับค่ากลางประเทศปี 2560 – 2564	39
ภาพ 15	ดัชนีการพัฒนาด้านความเป็นหุ้นส่วนพัฒนาของจังหวัดอุทัยธานีเทียบกับค่ากลางประเทศปี 2560 – 2564	41
ภาพ 16	ห่วงโซ่คุณค่า “การเกษตร”	47
ภาพ 17	ห่วงโซ่คุณค่า “การผลิตและการแปรรูปเกษตรปลอดภัยและเกษตรอินทรีย์ของจังหวัดอุทัยธานี”	48
ภาพ 18	ห่วงโซ่คุณค่า “การท่องเที่ยว”	62
ภาพ 19	ห่วงโซ่คุณค่า “การท่องเที่ยวของจังหวัดอุทัยธานี”	63

สารบัญภาพ (ต่อ)

	หน้า
ภาพ 20	หวังโซ่คุณค่า “การพัฒนาคุณภาพชีวิต” 77
ภาพ 21	หวังโซ่คุณค่า “การพัฒนาคุณภาพชีวิตของจังหวัดอุทัยธานี” 78
ภาพ 22	หวังโซ่คุณค่า “การบริหารจัดการทรัพยากรธรรมชาติและสิ่งแวดล้อม” 105
ภาพ 23	หวังโซ่คุณค่า “การอนุรักษ์ทรัพยากรธรรมชาติและสิ่งแวดล้อมของจังหวัดอุทัยธานี” 106
ภาพ 24	จำนวนรายการสถิติทางการจำแนกตามบัญชีสถิติทางการและสถานะความพร้อมเผยแพร่ของข้อมูล 123
ภาพ 25	จำนวนรายการสถิติทางการจำแนกตามความเป็นเจ้าของและความพร้อมเผยแพร่ของข้อมูล 124
ภาพ ก1	การวิเคราะห์ประเด็นการพัฒนาจังหวัด ภายใต้แผนพัฒนาจังหวัดที่เป็นปัจจุบันที่สอดคล้องกับยุทธศาสตร์และแผนที่เกี่ยวข้องกับการพัฒนาในระดับจังหวัด 182
ภาพ ข1	ดัชนีการพัฒนาระดับจังหวัดอุทัยธานี 184
ภาพ ข2	ค่าตัวชี้วัดการพัฒนาจังหวัดอุทัยธานี 185

สารบัญตาราง

		หน้า
ตาราง 1	ความสอดคล้องระหว่างประเด็นหมุดหมายตามแผนพัฒนาฯ ฉบับที่ 13 กับ ประเด็นการพัฒนาจังหวัดตามแผนพัฒนาจังหวัด	20
ตาราง 2	ความสอดคล้องระหว่างตัวชี้วัดตามแผนพัฒนาฯ ฉบับที่ 13 และตัวชี้วัดตาม แผนพัฒนาจังหวัด	21
ตาราง 3	กรอบแผนพัฒนาภาคเหนือ (พ.ศ. 2566 – 2570) แผนพัฒนากลุ่มจังหวัด ภาคเหนือตอนล่าง 2 (พ.ศ. 2566 – 2570) ที่สอดคล้องกับแผนพัฒนาจังหวัด อุทัยธานี พ.ศ. 2566 – 2570	23
ตาราง 4	การเปรียบเทียบค่าดัชนีระหว่างจังหวัดในปี 2564	28
ตาราง 5	การเปรียบเทียบค่าดัชนีระหว่างปี 2563 – 2564	29
ตาราง 6	ตัวชี้วัดที่ต้องพัฒนาและตัวชี้วัดที่มีการพัฒนาที่ดีของดัชนีด้านการพัฒนาคน	31
ตาราง 7	ตัวชี้วัดที่ต้องพัฒนาและตัวชี้วัดที่มีการพัฒนาที่ดีของดัชนีด้านเศรษฐกิจและ ความมั่งคั่ง	34
ตาราง 8	ตัวชี้วัดที่ต้องพัฒนาและตัวชี้วัดที่มีการพัฒนาที่ดีของดัชนีด้านพัฒนาด้าน สิ่งแวดล้อม	37
ตาราง 9	ตัวชี้วัดที่ต้องพัฒนาและตัวชี้วัดที่มีการพัฒนาที่ดีของดัชนีด้านสันติภาพและ ยุติธรรม	39
ตาราง 10	ตัวชี้วัดที่ต้องพัฒนาและตัวชี้วัดที่มีการพัฒนาที่ดีของดัชนีด้านความเป็น หุ้นส่วนพัฒนา	41
ตาราง 11	ลำดับความสำคัญของตัวชี้วัดการพัฒนาจังหวัดอุทัยธานี	43
ตาราง 12	บัญชีสถิติทางการ “การผลิตและแปรรูปสินค้าเกษตรปลอดภัยและเกษตรอินทรีย์ ของจังหวัดอุทัยธานี”	49
ตาราง 13	บัญชีสถิติทางการ “การท่องเที่ยวของจังหวัดอุทัยธานี”	64
ตาราง 14	บัญชีสถิติทางการ “การพัฒนาคุณภาพชีวิตของจังหวัดอุทัยธานี”	79
ตาราง 15	บัญชีสถิติทางการ “การอนุรักษ์ทรัพยากรธรรมชาติและสิ่งแวดล้อมของ จังหวัดอุทัยธานี”	107
ตาราง 16	บัญชีสถิติทางการ “ตัวชี้วัดการพัฒนาระดับจังหวัด จังหวัดอุทัยธานี”	118
ตาราง 17	จำนวนรายการสถิติทางการ จำแนกตามบัญชีสถิติทางการ ความพร้อมเผยแพร่ ของข้อมูล และความเป็นเจ้าของข้อมูล	125
ตาราง 18	รายการสถิติทางการที่กรมเป็นเจ้าของข้อมูล จำแนกตามความพร้อมเผยแพร่ ของข้อมูล	126
ตาราง 19	รายการสถิติทางการที่หน่วยงานในจังหวัดเป็นเจ้าของข้อมูล จำแนกตามความ พร้อมเผยแพร่ของข้อมูล	131

สารบัญตาราง (ต่อ)

	หน้า	
ตาราง 20	แนวทางการพัฒนาบัญชีสถิติทางการที่ความพร้อมเผยแพร่ของข้อมูลเป็น Tier 1 ที่หน่วยงานในจังหวัดเป็นเจ้าของข้อมูล	142
ตาราง ค1	ความสัมพันธ์ระหว่างข้อมูลกับรายการสถิติทางการที่จังหวัดเป็นเจ้าของ	187

บทนำ

1.1 หลักการและเหตุผล

“สถิติ” เป็นวัตถุดิบสำคัญในการกำหนดนโยบาย การวางแผน การตัดสินใจในเรื่องต่าง ๆ ได้อย่างมีเหตุผล ชัดเจน มีหลักฐานเชิงประจักษ์ (Evidence-Based) รวมทั้งการขับเคลื่อนการดำเนินงาน การติดตาม และการประเมินผลตามแผนที่กำหนดไว้ในทุกระดับ ดังนั้น ในการขับเคลื่อนการพัฒนาประเทศ รัฐบาลจำเป็นต้องมีข้อมูลต่าง ๆ เพื่อใช้ในการกำหนดยุทธศาสตร์ วางแผน และติดตามความก้าวหน้าการดำเนินงานตามนโยบายต่าง ๆ

ด้วยการพัฒนาด้านเทคโนโลยีดิจิทัลที่ส่งผลกระทบต่อ การเปลี่ยนแปลงทั้งด้านเศรษฐกิจและสังคมของประเทศ ทำให้มีข้อมูลและสถิติจำนวนมากเกิดขึ้นจากระบบทะเบียนและการใช้ชีวิตประจำวัน และถือเป็นโอกาสสำคัญที่จะนำเอาข้อมูลและสถิติเหล่านั้นมาใช้ให้เกิดประโยชน์ต่อการพัฒนาประเทศ อีกทั้งประเทศไทยเป็นระบบสถิติแบบกระจายงาน (Decentralized statistical system) กล่าวคือ หน่วยงานภาครัฐต่างมีระบบจัดเก็บข้อมูลทั้งที่ได้จากการบริหารงาน งานทะเบียน และจากความต้องการเฉพาะของหน่วยงาน เพื่อประมวลเป็นสถิติและสารสนเทศตามความต้องการของหน่วยงานเป็นหลัก ซึ่งการดำเนินงานดังกล่าวมีข้อดีคือ ทำให้หน่วยงานมีข้อมูลเพื่อใช้ในการตัดสินใจตามภารกิจของหน่วยงานได้ตรงความต้องการ สะดวกและรวดเร็ว แต่ในขณะเดียวกัน การกำหนดนโยบายหรือทิศทางการพัฒนาประเทศควรพัฒนาบนพื้นฐานที่เห็นภาพรวมของทุกมิติที่เกี่ยวข้องไม่อาจพิจารณาแยกส่วนระหว่างด้านเศรษฐกิจ สังคม ทรัพยากรธรรมชาติและสิ่งแวดล้อม จึงจำเป็นต้องมีข้อมูลและสถิติที่บูรณาการกันเพื่อสะท้อนให้ผู้กำหนดนโยบายเห็นภาพรวมผ่านเป้าหมาย เป้าประสงค์ และตัวชี้วัดอย่างแท้จริง

ดังนั้น การที่สังคมไทยจะมีสถิติเพื่อสนับสนุนการวางแผนการพัฒนาประเทศ จำเป็นต้องมีการพัฒนาระบบสถิติของประเทศไทยซึ่งได้ใช้กรอบแนวคิด “Demand-Driven” ที่ต้องการผลิตสถิติทางการให้มีคุณภาพบนพื้นฐานของความต้องการใช้สถิติอย่างแท้จริง นั่นคือ มีสถิติที่ใช้ในการจัดทำตัวชี้วัดเพื่อติดตามผลการพัฒนาประเทศ ทั้งด้านเศรษฐกิจ สังคม และทรัพยากรธรรมชาติและสิ่งแวดล้อม และบริหารจัดการระบบสถิติของประเทศเพื่อให้ประเทศมีระบบสถิติที่เชื่อถือได้ มีสถิติทางการที่มีคุณภาพ กล่าวคือมีคุณลักษณะ “ความเหมาะสมต่อการใช้งาน (Fitness for Use)” ซึ่งเกี่ยวข้องกับหลายมิติ เช่น ความตรงกับความต้องการของผู้ใช้ ความถูกต้องแม่นยำ ความทันเวลา การเข้าถึงได้ง่าย และการเปรียบเทียบกันได้ รวมถึงสามารถสนับสนุนการพัฒนาประเทศอย่างยั่งยืนตามที่กำหนดไว้ในยุทธศาสตร์ชาติ แผนพัฒนาเศรษฐกิจและสังคมแห่งชาติ ฉบับที่ 13 ที่มุ่งหมายในการเร่งเพิ่มศักยภาพของประเทศ เพื่อรับมือกับความเสี่ยงที่อาจส่งผลกระทบต่อฐานรากและเสริมสร้างความสามารถในการสร้างสรรค์ประโยชน์จากโอกาสที่เกิดขึ้นได้อย่างเหมาะสมและทัน่วงที่ตามวัตถุประสงค์ที่กำหนดไว้คือ พลิกโฉมประเทศสู่ “สังคมก้าวหน้า เศรษฐกิจสร้างมูลค่าอย่างยั่งยืน”¹

¹ สำนักงานสภาพัฒนาการเศรษฐกิจและสังคมแห่งชาติ, (2565), แผนพัฒนาเศรษฐกิจและสังคมแห่งชาติ ฉบับที่ 13

สำนักงานสถิติแห่งชาติได้จัดทำแผนแม่บทระบบสถิติประเทศไทยขึ้นตามพระราชบัญญัติสถิติ พ.ศ. 2550 เพื่อเป็นกรอบการพัฒนากระบวนสถิติของประเทศร่วมกับหน่วยงานต่าง ๆ ให้สามารถผลิตสถิติที่มีความถูกต้องตามหลักวิชาการและสอดคล้องกับมาตรฐานสากล สามารถใช้ข้อมูลและสถิติร่วมกันได้ โดยมีแผนแม่บทระบบสถิติประเทศไทยฉบับที่ 1 (พ.ศ. 2554 – 2558) แผนแม่บทระบบสถิติประเทศไทย ฉบับที่ 2 (พ.ศ. 2559 – 2565) และแผนแม่บทระบบสถิติประเทศไทย ฉบับที่ 3 (พ.ศ. 2566 – 2570) โดยแปลงแผนแม่บทระบบสถิติประเทศไทยไปสู่การปฏิบัติให้เป็นไปอย่างมีประสิทธิภาพ และเกิดผลสัมฤทธิ์อย่างเป็นรูปธรรม สอดรับกับรัฐธรรมนูญแห่งราชอาณาจักรไทย พ.ศ. 2560 มาตรา 258 ข(2) “ให้มีการบูรณาการฐานข้อมูลของหน่วยงานของรัฐทุกหน่วยงานเข้าด้วยกัน เพื่อให้เป็นระบบข้อมูลเพื่อการบริหารราชการแผ่นดินและการบริการประชาชน” ทั้งในระดับภารกิจ (กระทรวง กรม) และระดับพื้นที่ (จังหวัด)

ทั้งนี้ การดำเนินการภายใต้แผนแม่บทระบบสถิติประเทศไทย ฉบับที่ 3 (พ.ศ. 2566 – 2570) ต้องอาศัยการบูรณาการร่วมกับภาคีเครือข่ายในทุกภาคส่วนที่เกี่ยวข้องตั้งแต่ต้นทางในการกำหนดทิศทางและยุทธศาสตร์ที่สอดคล้องกับบริบทและสถานการณ์ของประเทศ สำหรับการขับเคลื่อนการดำเนินการในระดับพื้นที่ สำนักงานสถิติจังหวัดในฐานะฝ่ายเลขานุการคณะกรรมการสถิติระดับจังหวัดได้มีการพัฒนาข้อมูลสถิติและสารสนเทศระดับพื้นที่ร่วมกับหน่วยงานที่เกี่ยวข้องในระดับพื้นที่ ผ่านกลไกของคณะกรรมการสถิติระดับจังหวัด คณะทำงานสถิติระดับจังหวัด โดยได้มีการจัดทำแผนพัฒนาสถิติระดับจังหวัดขึ้นเป็นครั้งแรกในปีพ.ศ. 2557 ผลลัพธ์ที่ได้ คือ ชุดข้อมูลที่ตอบโจทย์ยุทธศาสตร์จังหวัด ผลิตภัณฑ์ที่มีศักยภาพ (Product champion) ประเด็นปัญหาสำคัญ (Critical issue) และแผนพัฒนาสถิติระดับจังหวัด ซึ่งเป็นกรอบแนวทางการดำเนินงานเพื่อการพัฒนาการจัดเก็บข้อมูลสถิติที่สำคัญและจำเป็นต่อการบริหารงานยุทธศาสตร์จังหวัด โดยมีแผนพัฒนาจังหวัดและแผนปฏิบัติราชการประจำปี เป็นกลไกในการเชื่อมโยงความต้องการข้อมูลกับแนวทางการพัฒนาข้อมูลสถิติระดับจังหวัด เพื่อให้ได้สถิติทางการ (Official Statistics: OS) ระดับจังหวัด คือ รายการข้อมูลสถิติที่สำคัญและจำเป็นที่ใช้สนับสนุนการตัดสินใจ ที่ได้มาจากกระบวนการจัดทำแผนพัฒนาจังหวัด และแผนปฏิบัติราชการประจำปี ที่นำไปสู่การจัดสรรงบประมาณในแผนงานและโครงการประจำปีของจังหวัด ประกอบด้วย ปัจจัยสู่ความสำเร็จ (Critical Success Factor: CSF) ตัวชี้วัด (Key Performance Indicator: KPI) และข้อมูลพื้นฐานที่สำคัญ (Baseline data) รวมทั้งคำอธิบายข้อมูลสถิติทางการ (Official Statistics Metadata) ซึ่งเป็นการอธิบายข้อมูลที่ส่วนราชการดำเนินการจัดเก็บข้อมูลดังกล่าว ทั้งนี้ การขับเคลื่อนจัดทำแผนพัฒนาสถิติระดับจังหวัด (พ.ศ. 2566 – 2570) ได้ดำเนินการผ่านกลไกคณะกรรมการสถิติระดับจังหวัดเพื่อสร้างการมีส่วนร่วม โดยยึดหลักแนวคิด “Demand-Driven” ที่ต้องการผลิตสถิติทางการที่มีคุณภาพบนพื้นฐานของความต้องการใช้สถิติอย่างแท้จริงที่สอดคล้องกับนโยบายสำคัญของประเทศ ได้แก่

- ยุทธศาสตร์ชาติ 20 ปี (พ.ศ. 2561 – 2580)
- แผนแม่บทภายใต้ยุทธศาสตร์ชาติ (23 ประเด็น)
- แผนการปฏิรูปประเทศ
- แผนพัฒนาเศรษฐกิจและสังคมแห่งชาติ ฉบับที่ 13 (พ.ศ. 2566 – 2570)
- เป้าหมายการพัฒนาที่ยั่งยืนที่เชื่อมโยงกับกรอบการจัดทำแผนพัฒนาเศรษฐกิจและสังคมแห่งชาติ ฉบับที่ 13 (พ.ศ. 2566 – 2570)
- แผนยุทธศาสตร์และแผนพัฒนาระดับต่าง ๆ ในประเด็นที่เกี่ยวข้องกับยุทธศาสตร์การพัฒนาจังหวัด
- แผนพัฒนาจังหวัด พ.ศ. 2566 – 2570²

²มติคณะกรรมการบูรณาการนโยบายภาค (ก.บ.ภ.) ครั้งที่ 2/2564 เมื่อวันที่ 14 กรกฎาคม 2564 ให้จังหวัดและกลุ่มจังหวัดดำเนินการจัดทำแผนพัฒนาจังหวัด และแผนพัฒนากลุ่มจังหวัด พ.ศ. 2566 – 2570 เพื่อให้แผนทันสถานการณ์ และใช้เป็นกรอบและทิศทางในการจัดทำแผนปฏิบัติราชการประจำปีของจังหวัดและกลุ่มจังหวัด ประจำปีงบประมาณ พ.ศ. 2566 – 2570

เพื่อให้ได้รายการข้อมูลสถิติที่ใช้ในการจัดทำตัวชี้วัดในการติดตามผลการพัฒนาประเทศในแต่ละระดับ โดยเฉพาะในระดับพื้นที่ ซึ่งต้องตรวจสอบสถานะรายการข้อมูลสำคัญที่ภาครัฐมีอยู่ (Data supply) ว่ามีหน่วยงานเจ้าของข้อมูลหรือไม่ (หากเป็นข้อมูลที่เจ้าของข้อมูลเป็นหน่วยงานส่วนราชการส่วนกลาง สำนักงานสถิติแห่งชาติจะทำหน้าที่ประสานต่อไป) ถ้ารายการข้อมูลสถิติมีหน่วยงานเจ้าของข้อมูลแล้ว หน่วยงานเจ้าของข้อมูลจำเป็นต้องจัดทำคำอธิบายข้อมูลหรือเมตาดาตา (Metadata) เพื่อลงทะเบียนเข้าสู่ระบบบัญชีข้อมูลภาครัฐ (Government Data Catalog: GD Catalog) เพื่อให้บริการและให้แน่ใจว่ามีข้อมูลสถิติที่สามารถใช้ในการประเมินและติดตามผลตัวชี้วัดการพัฒนาประเทศในแต่ละระดับได้ ดังภาพ 1

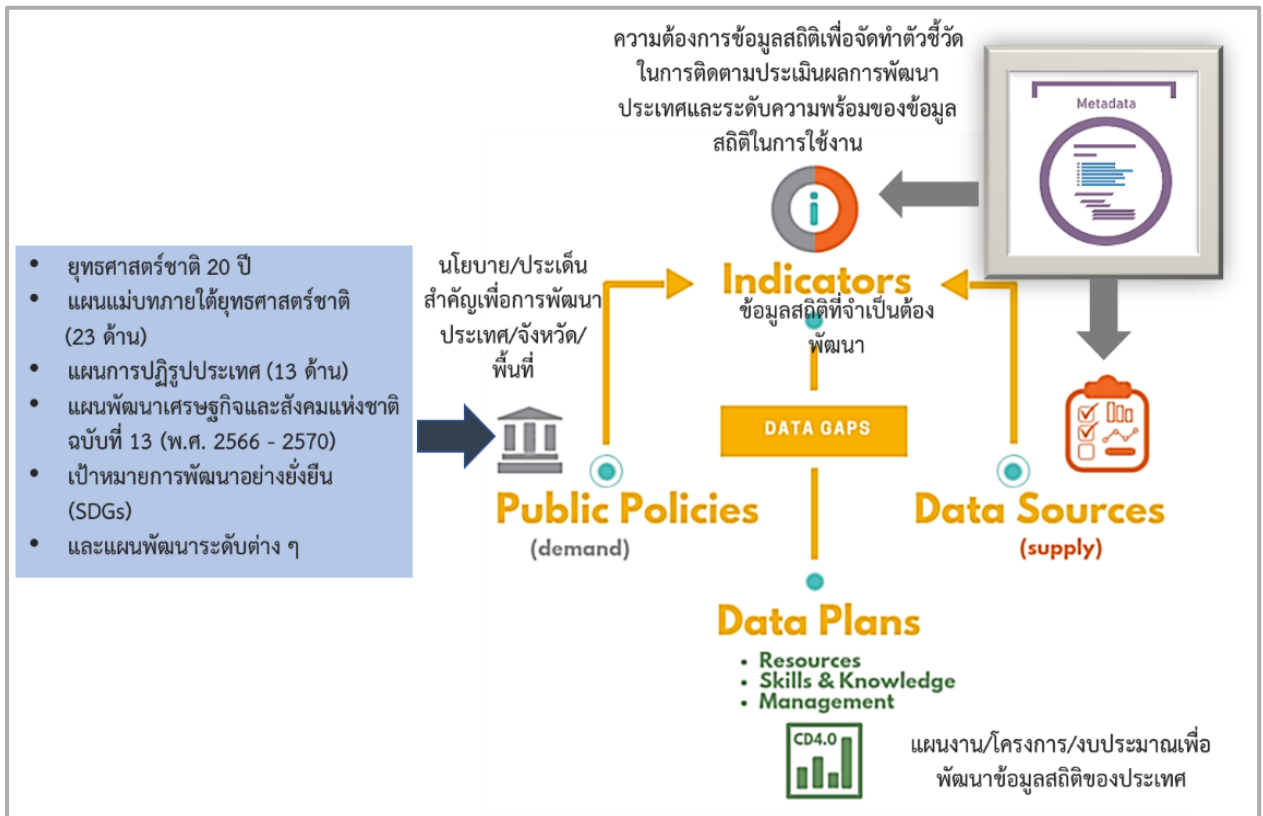

ภาพ 1 แนวคิดการพัฒนาสถิติทางการ

แต่หากมีความจำเป็นต้องมีข้อมูลใดแต่พบว่ายังไม่มีหน่วยงานดำเนินการจัดทำข้อมูล คณะกรรมการสถิติระดับจังหวัดจะพิจารณามอบหมายหน่วยงานจัดทำข้อมูล ซึ่งกระบวนการดังกล่าวจะนำไปสู่การพัฒนาการจัดทำข้อมูลสถิติทางการในระดับพื้นที่ให้มีข้อมูลที่เพียงพอและตอบโจทย์ความต้องการใช้งานจริงตามความต้องการของผู้ใช้งานได้ รวมทั้งมีข้อมูลสำหรับใช้ในการติดตามและประเมินผลการพัฒนาระดับพื้นที่อย่างถูกต้องและมีธรรมาภิบาล ดังนั้นคณะกรรมการสถิติระดับจังหวัดจึงได้จัดทำแผนพัฒนาสถิติระดับจังหวัด อุทัยธานีฉบับนี้ขึ้น เพื่อเป็นเครื่องมือสำคัญในการกำหนดกรอบแนวทางการดำเนินงานเพื่อการพัฒนาการจัดทำข้อมูลสถิติที่สำคัญและจำเป็นต่อการบริหารงานของจังหวัด

1.2 วัตถุประสงค์การจัดทำแผนพัฒนาสถิติระดับจังหวัด

- 1.2.1 เพื่อศึกษาและวิเคราะห์นโยบายและยุทธศาสตร์ตามยุทธศาสตร์ชาติ 20 ปี (พ.ศ. 2561 – 2580) แผนแม่บทภายใต้ยุทธศาสตร์ชาติ (23 ประเด็น) แผนการปฏิรูปประเทศ แผนพัฒนาเศรษฐกิจและสังคมแห่งชาติ ฉบับที่ 13 (พ.ศ. 2566 – 2570) เป้าหมายการพัฒนาที่ยั่งยืน กรอบแผนพัฒนาภาค (พ.ศ. 2566 – 2570) และแผนพัฒนากลุ่มจังหวัด (พ.ศ. 2566 – 2570) ที่สอดคล้องกับแผนพัฒนาจังหวัด (พ.ศ. 2566 – 2570) หรือนโยบายของผู้บริหารในจังหวัด
- 1.2.2 เพื่อจัดทำรายการข้อมูลสถิติทางการที่เกี่ยวข้องกับการพัฒนาในระดับจังหวัดที่สอดคล้องกับแผนยุทธศาสตร์และแผนพัฒนาระดับต่าง ๆ พร้อมทั้งกำหนดหน่วยงานที่มีหน้าที่รับผิดชอบในการจัดทำข้อมูลที่ยังไม่มีหน่วยงานใดดำเนินการ และเชื่อมโยง/บูรณาการข้อมูลในระดับพื้นที่
- 1.2.3 เพื่อสร้างวัฒนธรรมการใช้ข้อมูลสถิติ สนับสนุนการตัดสินใจในระดับพื้นที่ ตลอดจนสร้างโอกาสการเข้าถึงข้อมูลในระดับพื้นที่ของประชาชน
- 1.2.4 เพื่อสร้างเครือข่าย การมีส่วนร่วมของหน่วยงานในระดับพื้นที่ในการผลิตข้อมูลทางสถิติ และการประยุกต์ใช้ข้อมูลเพื่อการตัดสินใจอย่างมีประสิทธิภาพ
- 1.2.5 เพื่อพัฒนาบุคลากรด้านสถิติของหน่วยงานที่เกี่ยวข้อง ให้มีความเป็นมืออาชีพด้านข้อมูลสถิติ และสารสนเทศที่สนับสนุนการพัฒนาในระดับพื้นที่

1.3 แนวทางการจัดทำแผนพัฒนาสถิติระดับจังหวัด

- 1.3.1 ศึกษายุทธศาสตร์ชาติ 20 ปี (พ.ศ. 2561 – 2580) แผนแม่บทภายใต้ยุทธศาสตร์ชาติ (23 ประเด็น) แผนการปฏิรูปประเทศ และ แผนพัฒนาเศรษฐกิจและสังคมแห่งชาติ ฉบับที่ 13 (พ.ศ. 2566 – 2570) เป้าหมายการพัฒนาที่ยั่งยืน กรอบแผนพัฒนาภาค (พ.ศ. 2566 – 2570) แผนพัฒนากลุ่มจังหวัด (พ.ศ. 2566 – 2570) แผนพัฒนาจังหวัด (พ.ศ. 2566 – 2570) หรือนโยบายของผู้บริหารในจังหวัด
- 1.3.2 วิเคราะห์ความสอดคล้องเชื่อมโยงระหว่างประเด็นการพัฒนาจังหวัด ตัวชี้วัดการพัฒนาฯ กับแผนยุทธศาสตร์และแผนพัฒนาระดับต่าง ๆ โดยมีการประชุมหารือร่วมกับสำนักงานจังหวัดและหน่วยงานที่เกี่ยวข้อง
- 1.3.3 วิเคราะห์ห่วงโซ่คุณค่าจากแผนแม่บทภายใต้ยุทธศาสตร์ชาติ (23 ประเด็น) ซึ่งใช้เป็นกรอบในการจัดทำห่วงโซ่คุณค่าที่สอดคล้องกับแผนพัฒนาจังหวัด โดยมีการประชุมหารือร่วมกับสำนักงานจังหวัดและหน่วยงานที่เกี่ยวข้อง
- 1.3.4 ทบทวนรายการสถิติทางการ 21 สาขา³ รายการข้อมูลสถิติทางการในระดับพื้นที่ และสรุปรวบรวมรายการข้อมูลสถิติทางการของแต่ละห่วงโซ่คุณค่าที่เกี่ยวข้องกับการพัฒนาในระดับจังหวัด เพื่อจัดทำเป็นร่างบัญชีสถิติทางการ

³ สถิติทางการ 21 สาขา ประกอบด้วย ด้านสังคม 9 สาขา ได้แก่ 1) ประชากรศาสตร์ ประชากรและเคหะ 2) แรงงาน 3) การศึกษา 4) ศาสนา ศิลปะ และวัฒนธรรม 5) สุขภาพ 6) สวัสดิการสังคม 7) หญิงและชาย 8) รายได้และรายจ่ายของครัวเรือน 9) ยุติธรรมความมั่นคงการเมือง และการปกครอง ด้านเศรษฐกิจ 11 สาขา ได้แก่ 10) บัญชีประชาชาติ 11) เกษตร และประมง 12) อุตสาหกรรม 13) พลังงาน 14) การค้าและราคา 15) ขนส่ง และโลจิสติกส์ 16) เทคโนโลยีสารสนเทศและการสื่อสาร 17) การท่องเที่ยวและการกีฬา 18) การเงิน การธนาคาร และประกันภัย 19) การคลัง 20) วิทยาศาสตร์ เทคโนโลยีและนวัตกรรม ด้านทรัพยากรธรรมชาติและสิ่งแวดล้อม 21) ทรัพยากรธรรมชาติและสิ่งแวดล้อม

- 1.3.5 จัดทำบัญชีสถิติทางการ ที่แสดงชื่อตัวชี้วัด รายการสถิติทางการ สถานะความพร้อมเผยแพร่ หน่วยงานเจ้าของข้อมูล และระดับหน่วยงานเจ้าของข้อมูล ทั้งนี้สถิติทางการบางรายการ ในบัญชีสถิติทางการอาจจะยังไม่มีการผลิต หรือขาดหน่วยงานที่รับผิดชอบในปัจจุบัน ซึ่งจะต้องได้รับการพิจารณาเป็นส่วนหนึ่งของยุทธศาสตร์การพัฒนาด้านลำดับต่อไป
- 1.3.6 สรุปข้อเสนอแนะการพัฒนาการจัดเก็บข้อมูลและเสนอแผนการพัฒนาในอนาคต

1.4 คำอธิบายศัพท์

- 1.4.1 ห่วงโซ่คุณค่าภายใต้แผนแม่บทภายใต้ยุทธศาสตร์ชาติ (23 ประเด็น)⁴ เป็นองค์ประกอบ (อาจรวมถึงกิจกรรมและกระบวนการต่าง ๆ) ที่มีความสอดคล้องและสัมพันธ์กันเป็นระบบ ภายใต้แผนแม่บทย่อย ตั้งแต่จุดเริ่มต้นของกระบวนการดำเนินงาน (ต้นทาง) จนกระทั่งสิ้นสุดกระบวนการดำเนินงาน (ปลายทาง) ที่ส่งผลต่อการบรรลุเป้าหมายแผนแม่บทย่อยนั้น ๆ ได้ตามที่กำหนด โดยทางสำนักงานสภาพัฒนาการเศรษฐกิจและสังคมแห่งชาติได้จัดทำ 140 Final Value Chains เพื่อใช้ประกอบการจัดทำโครงการสำคัญต่าง ๆ
- 1.4.2 ห่วงโซ่คุณค่าทั่วไป (Generic Value Chain: GVC)⁵ เป็นห่วงโซ่คุณค่ารูปแบบกลางที่ได้จากการทบทวนประเด็นยุทธศาสตร์การพัฒนากาปรวมของจังหวัด (กรอบการดำเนินงานปี 2557) สามารถแบ่งแนวทางการพัฒนาเป็น 3 ด้าน คือ เศรษฐกิจ สังคม และทรัพยากรธรรมชาติและสิ่งแวดล้อม ซึ่งประเด็นในแต่ละด้านจะมีประเด็นย่อยรวม 18 เรื่อง ในแต่ละเรื่องจะมีการจัดทำห่วงโซ่คุณค่าแสดงกิจกรรมหลัก (Primary activities) และกิจกรรมสนับสนุน (Support activities) โดยกิจกรรมทุกประเภทมีส่วนในการช่วยเพิ่มคุณค่าให้กับสินค้าหรือบริการ หรือลดค่าใช้จ่าย ป้องกันปัญหาให้กับประเด็นปัญหาสำคัญที่เลือก โดยแต่ละกิจกรรมในแต่ละข้อต่อของห่วงโซ่คุณค่า (Value Chain: VC) จะแสดงให้เห็นถึงคุณค่า หรือประโยชน์ที่การพัฒนาพื้นที่
- 1.4.3 ห่วงโซ่คุณค่าที่สอดคล้องกับแผนพัฒนาจังหวัด เป็นห่วงโซ่คุณค่าของจังหวัดในแต่ละประเด็นการพัฒนาภายใต้แผนพัฒนาจังหวัด โดยใช้ห่วงโซ่คุณค่าภายใต้แผนแม่บทภายใต้ยุทธศาสตร์ชาติ (23 ประเด็น) 140 Final Value Chains และห่วงโซ่คุณค่าทั่วไป เป็นกรอบในการจัดทำเพื่อให้ได้ห่วงโซ่คุณค่าตามประเด็นการพัฒนาจังหวัดที่ประกอบด้วยกิจกรรมหลักและกิจกรรมสนับสนุนที่มีความสอดคล้องและสัมพันธ์กันเป็นระบบ ตั้งแต่จุดเริ่มต้นของกระบวนการดำเนินงาน (ต้นทาง) ไปจนกระทั่งสิ้นสุดกระบวนการดำเนินงาน (ปลายทาง) ที่ส่งผลต่อการบรรลุเป้าหมายประเด็นการพัฒนาจังหวัดได้ตามที่กำหนด
- 1.4.4 แผนพัฒนาสถิติระดับจังหวัด⁶ เป็นเครื่องมือสำคัญในการกำหนดกรอบแนวทางการดำเนินงาน เพื่อการพัฒนาการจัดเก็บข้อมูลสถิติที่สำคัญและจำเป็นต่อการบริหารงานยุทธศาสตร์จังหวัด ในระยะสั้น 1 ปี และระยะกลาง 4 ปี เพื่อให้เชื่อมโยงกับการจัดทำแผนพัฒนาจังหวัดและสอดคล้องกับแผนยุทธศาสตร์และแผนพัฒนาระดับต่าง ๆ ซึ่งจะกำหนดกิจกรรมต่าง ๆ เพื่อพัฒนาคุณภาพสถิติทางการว่ามีรายการใดบ้าง จะพัฒนาอย่างไร หน่วยงานใดเป็นผู้รับผิดชอบ พร้อมทั้งระบุระยะเวลาที่ต้องดำเนินการด้วย

⁴ การประชุมเชิงปฏิบัติการการจัดทำโครงการสำคัญ ประจำปีงบประมาณ 2565 เอกสารประกอบการบรรยาย: การวิเคราะห์และประมวลผลห่วงโซ่คุณค่า (Value Chain) ที่ส่งผลต่อการบรรลุเป้าหมายแผนแม่บทย่อย Workshop2 วันที่ 9 กรกฎาคม 63

⁵ ผลจากการจัดทำโครงการพัฒนาข้อมูลสถิติและสารสนเทศระดับพื้นที่ 76 จังหวัด และ 18 กลุ่มจังหวัด พ.ศ. 2557

⁶ ผลจากการจัดทำโครงการพัฒนาข้อมูลสถิติและสารสนเทศระดับพื้นที่ 76 จังหวัด และ 18 กลุ่มจังหวัด พ.ศ. 2557

- 1.4.5 สถิติทางการ (Official Statistics: OS)⁷ หมายถึง ข้อความหรือตัวเลขที่เป็นตัวแทนแสดงถึงคุณลักษณะของสิ่งต่าง ๆ ในประเทศ ที่ประมวลตามความเป็นจริงจากข้อมูลที่เก็บรวบรวมได้ตามหลักวิชาการทางสถิติ และเป็นสถิติที่มีความสำคัญต่อการใช้ในการกำหนดนโยบายเพื่อการพัฒนาประเทศ
- 1.4.6 บัญชีสถิติทางการ หมายถึง เอกสารแสดงบรรดารายการสถิติทางการ เพื่อจัดทำแผนกำหนดความรับผิดชอบในการดำเนินงานทางสถิติตามแผนแม่บท
- 1.4.7 บัญชีสถิติทางการจังหวัดอุทัยธานี หมายถึง บัญชีสถิติทางการที่สามารถตอบสนองการณั้ ประเด็นการพัฒนาจังหวัด และสภาพปัญหาในระดับพื้นที่ ซึ่งราชการส่วนภูมิภาคหรือคณะผู้บริหารจังหวัดมีความจำเป็นต้องใช้ในการวางแผนระดับนโยบายจังหวัด ทั้งแผนปฏิบัติงาน และการจัดสรรงบประมาณในแผนงานและโครงการ
- 1.4.8 รายการสถิติทางการ หมายถึง ข้อความหรือตัวเลข ที่เป็นตัวแทนแสดงถึงคุณลักษณะของสิ่งต่าง ๆ ในประเทศ ที่ประมวลตามความเป็นจริงจากข้อมูลที่เก็บรวบรวมได้ตามหลักวิชาการทางสถิติ และเป็นสถิติที่มีความสำคัญต่อการใช้ในการกำหนดนโยบายเพื่อการพัฒนาจังหวัดที่รวบรวมไว้เป็นบัญชีสถิติทางการตามแผนพัฒนาสถิติระดับจังหวัด
- 1.4.9 คำอธิบายข้อมูลหรือเมทาดาทา (Metadata)⁸ หมายถึง ข้อมูลที่ใช้อธิบายข้อมูลหลักหรือกลุ่มข้อมูลอื่น ๆ ที่เกี่ยวข้องทั้งกระบวนการเชิงธุรกิจ (ในที่นี้หมายถึง กระบวนการทำงานตามภารกิจของหน่วยงาน) และเชิงเทคโนโลยีสารสนเทศ กฎและข้อจำกัดของข้อมูล และโครงสร้างของข้อมูล เมทาดาทาช่วยให้หน่วยงานสามารถเข้าใจข้อมูล ระบบ และขั้นตอนการทำงานได้ดียิ่งขึ้น โดยการบริหารจัดการเมทาดาทา (Metadata management) เริ่มตั้งแต่การเก็บรวบรวม การจัดกลุ่ม การดูแล และการควบคุมเมทาดาทา ทั้งนี้ข้อมูลแต่ละชุดควรมีเมทาดาทา เพื่อให้ผู้ใช้งานทราบเกี่ยวกับชุดข้อมูล เช่น รายละเอียดชุดข้อมูล สิ่งที่เกี่ยวข้องกับชุดข้อมูล วัตถุประสงค์การนำไปใช้ ไฟล์ข้อมูล ประกอบด้วย
- 1) คำอธิบายชุดข้อมูลส่วนหลัก (Mandatory metadata) เป็นรายละเอียดคำอธิบายชุดข้อมูลส่วนหลักที่ทุกชุดข้อมูลจำเป็นต้องมี โดย 1 ชุดข้อมูล ประกอบด้วยคำอธิบายข้อมูลจำนวน 14 รายการ ได้แก่ ประเภทข้อมูล ชื่อชุดข้อมูล องค์กร ชื่อผู้ติดต่อ อีเมลผู้ติดต่อ คำสำคัญ รายละเอียด วัตถุประสงค์ ความถี่ของการปรับปรุงข้อมูล ขอบเขตเชิงภูมิศาสตร์หรือเชิงพื้นที่ แหล่งที่มา รูปแบบในการเก็บข้อมูล หมวดยุทธศาสตร์ข้อมูลตามธรรมาภิบาลข้อมูลภาครัฐ และสัญญาอนุญาตให้ใช้ข้อมูล
 - 2) คำอธิบายชุดข้อมูลทางเลือก (Optional metadata) เป็นส่วนของรายละเอียดคำอธิบายชุดข้อมูลเพิ่มเติมที่ช่วยให้รายละเอียดของคำอธิบายชุดข้อมูลมีความสมบูรณ์มากยิ่งขึ้น

⁷ แผนแม่บทระบบสถิติประเทศไทย พ.ศ. 2554 – 2558 หน้า 6

⁸ มาตรฐานของสำนักงานพัฒนารัฐบาลดิจิทัล (องค์การมหาชน) มสพร. 1-2564 ว่าด้วยแนวทางการจัดทำบัญชีข้อมูลภาครัฐ หน้า 3

1.4.10 สถานะความพร้อมเผยแพร่ของข้อมูล⁹ คือ การจัดสถานะความพร้อมข้อมูลออกเป็น Tier ที่สอดคล้องกับเป้าหมายการพัฒนาที่ยั่งยืนโดยการนำรายการสถิติมาจัดกลุ่มเพื่อปรับให้เข้ากับบริบทของประเทศไทย โดยแบ่งเป็น 3 Tier

- Tier 1 คือ สถิติทางการที่มีคำนิยามและวิธีการผลิต มีข้อมูลพร้อมเผยแพร่และมีหน่วยงานรับผิดชอบ
- Tier 2 คือ สถิติทางการที่มีคำนิยามและวิธีการผลิต แต่ยังไม่พร้อมเผยแพร่
- Tier 3 คือ สถิติทางการที่ไม่มีคำนิยามและวิธีการผลิต ไม่มีข้อมูล และไม่มีหน่วยงานรับผิดชอบ

1.4.11 หน่วยงาน¹⁰ หมายถึง ส่วนราชการ รัฐวิสาหกิจ องค์กรมหาชน องค์กรปกครองส่วนท้องถิ่น และหน่วยงานอื่นของรัฐ

1.4.12 เจ้าของข้อมูล (Data owners)¹¹ หมายถึง หน่วยงานที่ทำหน้าที่ตรวจสอบดูแลข้อมูลโดยตรง สร้างความมั่นใจได้ว่าการบริหารจัดการข้อมูลสอดคล้องกับนโยบาย มาตรฐาน กฎระเบียบ หรือกฎหมาย เจ้าของข้อมูลทำการทบทวนและอนุมัติการดำเนินการต่าง ๆ ที่เกี่ยวข้องกับข้อมูล เช่น การเปลี่ยนแปลงเมทาดาตาและเกณฑ์การทำดาตาคleaning (Data cleansing) นอกจากนี้ยังทำหน้าที่ในการให้สิทธิ์ในการเข้าถึงข้อมูล จัดชั้นความลับของข้อมูล เจ้าของข้อมูลมักจะอยู่ในตำแหน่งบริหาร เช่น ผู้อำนวยการฝ่ายหรือหัวหน้าส่วนงานบุคคลเป็นเจ้าของข้อมูลบุคคล ผู้อำนวยการฝ่ายหรือหัวหน้าส่วนงานการเงินเป็นเจ้าของข้อมูลการเงิน เป็นต้น

1.4.13 หน่วยงานเจ้าของข้อมูล หมายถึง ส่วนราชการ รัฐวิสาหกิจ องค์กรมหาชน องค์กรปกครองส่วนท้องถิ่น และหน่วยงานอื่นของรัฐ ที่ทำหน้าที่ตรวจสอบดูแลข้อมูลโดยตรง สร้างความมั่นใจได้ว่าการบริหารจัดการข้อมูลสอดคล้องกับนโยบาย มาตรฐาน กฎระเบียบ หรือกฎหมาย

1.4.14 ระดับหน่วยงานเจ้าของข้อมูล หมายถึง ระดับการบริหารราชการแผ่นดินตามพระราชบัญญัติระเบียบบริหารราชการแผ่นดิน พ.ศ. 2534 ซึ่งได้บัญญัติให้การบริหารราชการแผ่นดินแบ่งออกเป็น 3 ส่วน ได้แก่ บริหารราชการส่วนกลาง ส่วนภูมิภาค และส่วนท้องถิ่น ระดับการบริหารราชการแผ่นดิน ในที่นี้ จะหมายรวมเฉพาะการบริหารราชการส่วนกลางและส่วนภูมิภาค ได้แก่

- 1) การบริหารราชการส่วนกลาง ระดับ “กรม หรือส่วนราชการที่เรียกชื่ออย่างอื่นและมีฐานะเป็นกรม”
- 2) การบริหารราชการส่วนภูมิภาค ระดับ “จังหวัด”

⁹ การประชุมคณะอนุกรรมการสถิติด้านสังคม ครั้งที่ 2/2565 วันศุกร์ที่ 2 กันยายน 2565

¹⁰ พระราชบัญญัติสถิติ พ.ศ. 2550

¹¹ ธรรมนูญข้อมูลภาครัฐ หน้า 36

ยุทธศาสตร์และแผนที่เกี่ยวข้องกับ การพัฒนาในระดับจังหวัด

การขับเคลื่อนในการจัดทำแผนพัฒนาสถิติระดับจังหวัด (พ.ศ. 2566 – 2570) ได้ศึกษายุทธศาสตร์ชาติ 20 ปี (พ.ศ. 2561 – 2580) แผนแม่บทภายใต้ยุทธศาสตร์ชาติ (23 ประเด็น) แผนการปฏิรูปประเทศ แผนพัฒนาเศรษฐกิจและสังคมแห่งชาติ ฉบับที่ 13 (พ.ศ. 2566 – 2570) เป้าหมายการพัฒนาที่ยั่งยืน และตัวชี้วัดสากลอื่น ๆ ที่สำคัญ เช่น การจัดอันดับขีดความสามารถในการแข่งขัน (International Institute for Management Development: IMD) ยุทธศาสตร์การพัฒนาของแผนแม่บท/แผนพัฒนาต่าง ๆ/แผนปฏิบัติการราชการระดับกระทรวง กรมที่เกี่ยวข้อง แผนพัฒนาภาค (พ.ศ. 2566 – 2570) แผนพัฒนากลุ่มจังหวัด (พ.ศ. 2566 – 2570) แผนพัฒนาจังหวัด (พ.ศ. 2566 – 2570) หรือนโยบายของผู้บริหารในจังหวัด เป็นต้น พร้อมทั้งวิเคราะห์ความสอดคล้องเชื่อมโยงระหว่างประเด็นการพัฒนาจังหวัด ตัวชี้วัดการพัฒนากับแผนยุทธศาสตร์และแผนพัฒนาระดับต่าง ๆ เพื่อเป็นกรอบแนวคิดในการดำเนินการในครั้งนี้ ดังภาพ 2

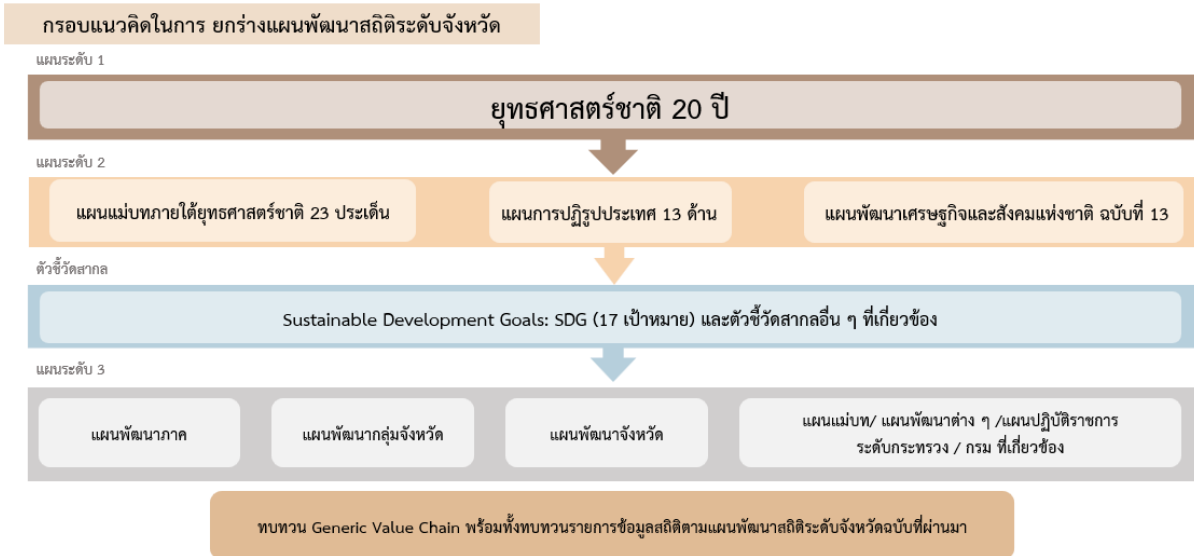

ภาพ 2 กรอบแนวคิดการวิเคราะห์ยุทธศาสตร์และแผนที่เกี่ยวข้องกับการพัฒนาในระดับจังหวัด

2.1 การศึกษายุทธศาสตร์และแผนที่เกี่ยวข้องกับการพัฒนาในระดับจังหวัด

การจัดทำแผนพัฒนาสถิติระดับจังหวัดอุทัยธานี (พ.ศ. 2566 – 2570) ได้มีการศึกษายุทธศาสตร์และแผนที่เกี่ยวข้องเพื่อให้เกิดความเชื่อมโยงระหว่างแผนและข้อมูลสถิติที่ใช้ในกำหนดนโยบาย การจัดทำตัวชี้วัดเพื่อติดตามประเมินผล ดังนี้

2.1.1 ยุทธศาสตร์ชาติ 20 ปี (พ.ศ. 2561 – 2580)¹²

เครื่องมือสำคัญในการบริหารราชการแผ่นดินและใช้เป็นแนวทางในการสนับสนุนการตัดสินใจของผู้บริหาร รวมถึงการวางกรอบการพัฒนาประเทศให้เป็นไปในแนวทางที่เหมาะสมสอดคล้องกับการเปลี่ยนแปลงของประเทศ ทั้งในด้านเศรษฐกิจ สังคม และทรัพยากรธรรมชาติและสิ่งแวดล้อม ได้อย่างมีประสิทธิภาพ เพื่อให้บรรลุวิสัยทัศน์ “ประเทศไทยมีความมั่นคง มั่งคั่ง ยั่งยืน เป็นประเทศที่พัฒนาแล้ว ด้วยการพัฒนาตามหลักปรัชญาของเศรษฐกิจพอเพียง” หรือตามคติพจน์ “มั่นคง มั่งคั่ง ยั่งยืน” ประกอบด้วย 6 ยุทธศาสตร์ โดยมีการแปลงยุทธศาสตร์สู่การปฏิบัติ ดังภาพ 3 เพื่อยกระดับศักยภาพของประเทศในหลากหลายมิติ พัฒนาคนในทุกมิติและในทุกช่วงวัยให้เป็นคนดี คนเก่ง และมีคุณภาพ สร้างโอกาสและความเสมอภาคทางสังคม สร้างการเติบโตบนคุณภาพชีวิตที่เป็นมิตรกับสิ่งแวดล้อม และมีภาครัฐของประชาชนเพื่อประชาชน และประโยชน์ส่วนรวม



ภาพ 3 ยุทธศาสตร์ชาติ 6 ประเด็น และการแปลงยุทธศาสตร์สู่การปฏิบัติ

¹² ยุทธศาสตร์ชาติ 20 ปี (พ.ศ. 2561 – 2580), ราชกิจจานุเบกษา เล่มที่ 135 ตอนที่ 82 ก

2.1.2 แผนแม่บทภายใต้ยุทธศาสตร์ชาติ¹³

แผนแม่บทภายใต้ยุทธศาสตร์ชาติเป็นส่วนสำคัญในการถ่ายทอดเป้าหมายและประเด็นยุทธศาสตร์ของยุทธศาสตร์ชาติลงสู่แผนระดับต่าง ๆ ต่อไป ซึ่งได้คำนึงถึงประเด็นร่วมหรือประเด็นตัดข้ามยุทธศาสตร์และการประสานเชื่อมโยงเป้าหมายของแต่ละแผนแม่บทภายใต้ยุทธศาสตร์ชาติให้มีความสอดคล้องไปในทิศทางเดียวกัน โดยแผนแม่บทภายใต้ยุทธศาสตร์ชาติประกอบด้วย สถานการณ์และแนวโน้มที่เกี่ยวข้องของแผนแม่บท เป้าหมายและตัวชี้วัดในการดำเนินการ ซึ่งแบ่งช่วงเวลาออกเป็น 4 ช่วง ช่วงละ 5 ปี รวมทั้งกำหนดแนวทางการพัฒนา และแผนงาน/โครงการที่สำคัญของแผนแม่บทภายใต้ยุทธศาสตร์ชาติ เพื่อเป็นกรอบในการดำเนินการของหน่วยงานที่เกี่ยวข้องให้บรรลุเป้าหมายการพัฒนาประเทศที่กำหนดไว้ในยุทธศาสตร์ว่า “ประเทศไทยมั่นคง ประชาชนมีความสุข เศรษฐกิจพัฒนาอย่างต่อเนื่อง สังคมเป็นธรรม ฐานทรัพยากรธรรมชาติยั่งยืน” โดยยกระดับศักยภาพของประเทศในหลายมิติ พัฒนาค้นในทุกมิติและในทุกช่วงวัยให้เป็นคนดี เก่ง และมีคุณภาพ สร้างโอกาสและความเสมอภาคทางสังคม สร้างการเติบโตบนคุณภาพชีวิตที่เป็นมิตรกับสิ่งแวดล้อม และมีภาครัฐของประชาชนเพื่อประชาชนและประโยชน์ส่วนรวม โดยแผนแม่บทภายใต้ยุทธศาสตร์ชาติ มีจำนวน 23 ฉบับ ได้แก่

- 1) ความมั่นคง
- 2) การต่างประเทศ
- 3) การเกษตร
- 4) อุตสาหกรรมและบริการแห่งอนาคต
- 5) การท่องเที่ยว
- 6) พื้นที่และเมืองน่าอยู่อัจฉริยะ
- 7) โครงสร้างพื้นฐาน ระบบโลจิสติกส์ และดิจิทัล
- 8) ผู้ประกอบการและวิสาหกิจขนาดกลางและขนาดย่อมยุคใหม่
- 9) เขตเศรษฐกิจพิเศษ
- 10) การปรับเปลี่ยนค่านิยม และวัฒนธรรม
- 11) ศักยภาพคนตลอดช่วงชีวิต
- 12) การพัฒนาการเรียนรู้
- 13) การเสริมสร้างให้คนไทยมีสุขภาวะที่ดี
- 14) ศักยภาพการกีฬา
- 15) พลังทางสังคม
- 16) เศรษฐกิจฐานราก
- 17) ความเสมอภาคและหลักประกันสังคม
- 18) การเติบโตอย่างยั่งยืน
- 19) การบริหารจัดการน้ำทั้งระบบ
- 20) การบริการประชาชนและประสิทธิภาพภาครัฐ
- 21) การต่อต้านการทุจริตและประพฤติมิชอบ
- 22) กฎหมายและกระบวนการยุติธรรม
- 23) การวิจัยและพัฒนานวัตกรรม

¹³ สรุปลงในสาระสำคัญของแผนแม่บทภายใต้ยุทธศาสตร์ชาติ (พ.ศ. 2561 – 2580), สำนักงานสภาพัฒนาการเศรษฐกิจและสังคมแห่งชาติ

แผนแม่บทภายใต้ยุทธศาสตร์ชาติทั้ง 23 ฉบับ เป็นการกำหนดประเด็นในลักษณะที่มีการบูรณาการ และเชื่อมโยงระหว่างยุทธศาสตร์ชาติด้านที่เกี่ยวข้อง และประเด็นการพัฒนาจะไม่มี ความซ้ำซ้อนกันระหว่าง แผนแม่บทฯ เพื่อให้ส่วนราชการสามารถนำแผนแม่บทฯ ไปใช้ในทางปฏิบัติได้อย่างมีประสิทธิภาพ และ ป้องกันการเกิดความสับสน โดยแผนแม่บทภายใต้ยุทธศาสตร์ชาติเป็นแผนระดับที่ 2 ที่มีความสำคัญในการ เป็นแนวทางการพัฒนาและขับเคลื่อนประเทศเพื่อให้บรรลุเป้าหมายของยุทธศาสตร์ และถ่ายทอด ไปสู่แนวทางในการปฏิบัติในแผนระดับที่ 3 ของหน่วยงาน ตามมติคณะรัฐมนตรีเมื่อวันที่ 4 ธันวาคม 2560

นอกจากนี้ สำนักงานสภาพัฒนาการเศรษฐกิจและสังคมแห่งชาติได้จัดทำห่วงโซ่คุณค่าของ ประเทศไทย¹⁴ (Final Value Chain Thailand) ที่ส่งผลให้บรรลุ 140 เป้าหมายแผนแม่บทย่อย ภายใต้แผน แม่บทภายใต้ยุทธศาสตร์ (ฉบับแก้ไข ปี 2566)

2.1.3 แผนการปฏิรูปประเทศ (ฉบับปรับปรุง)¹⁵

แผนการปฏิรูปประเทศ (ฉบับปรับปรุง) เป็นแผนระดับที่ 2 ตามมติคณะรัฐมนตรี เมื่อวันที่ 4 ธันวาคม 2560 โดยส่งผลต่อการบรรลุเป้าหมายของยุทธศาสตร์ชาติ และแผนแม่บทภายใต้ยุทธศาสตร์ ซึ่งทุกหน่วยงานต้องดำเนินการตามกิจกรรมปฏิรูปประเทศที่จะส่งผลให้เกิดการเปลี่ยนแปลงต่อประชาชน อย่างมีนัยสำคัญ (Big Rock) นำไปสู่การปฏิบัติตามหลักความสัมพันธ์เชิงเหตุและผล (Causal Relationship: XYZ) เพื่อให้บรรลุผลสัมฤทธิ์ตามเป้าหมายของยุทธศาสตร์ชาติของแต่ละช่วงเวลา 5 ปี โดยแผนการปฏิรูปประเทศ ฉบับปรับปรุงจะดำเนินการคู่ขนานไปกับเล่มแผนการปฏิรูปประเทศฉบับเดิมที่ประกาศใช้เมื่อเดือนเมษายน 2561 ที่เป็นกิจกรรมในลักษณะภารกิจปกติของหน่วยงาน ซึ่งแผนการปฏิรูปประเทศ ได้แก่ ด้านการเมือง ด้านการบริหารราชการแผ่นดิน ด้านกฎหมาย ด้านกระบวนการยุติธรรม ด้านเศรษฐกิจ ด้านทรัพยากรธรรมชาติและสิ่งแวดล้อม ด้านสาธารณสุข ด้านสื่อสารมวลชน เทคโนโลยีสารสนเทศ ด้านสังคม ด้านพลังงาน ด้านการป้องกันและปราบปรามการทุจริตและประพฤติมิชอบ ด้านการศึกษา ด้านวัฒนธรรม กีฬา แรงงาน และการพัฒนาทรัพยากรมนุษย์

2.1.4 แผนพัฒนาเศรษฐกิจและสังคมแห่งชาติ ฉบับที่ 13 (พ.ศ. 2566 – 2570)¹⁶

แผนพัฒนาเศรษฐกิจและสังคมแห่งชาติ ฉบับที่ 13 (พ.ศ. 2566 – 2570) เป็นแผนพัฒนา ฉบับแรกที่เริ่มต้นกระบวนการร่างกรอบแผนแม่บทภายใต้ยุทธศาสตร์ชาติและจะมีผลในการใช้เป็นกรอบ เพื่อกำหนดแผนแม่บทภายใต้ยุทธศาสตร์ชาติ และแผนปฏิบัติการในช่วง 5 ปีที่สองของยุทธศาสตร์ชาติ 20 ปี โดยการกำหนดทิศทางการพัฒนาประเทศในระยะของแผนพัฒนาฯ ได้น้อมนำปรัชญาของเศรษฐกิจพอเพียง มาเป็นหลักในการขับเคลื่อนและวางแผนการพัฒนาประเทศ ไปสู่การบรรลุเป้าหมายในมิติต่าง ๆ ภายใต้ ยุทธศาสตร์ชาติได้อย่างเป็นรูปธรรม ซึ่งการกำหนดทิศทางการพัฒนาประเทศในระยะต่อไป จำเป็นต้องให้ ความสำคัญกับปัจจัยทั้งภายนอกและภายใน ตลอดจนผลจากการเปลี่ยนแปลงของปัจจัยที่จะมีอิทธิพลต่อ โครงสร้างและองค์ประกอบของประเทศในทุกมิติ เพื่อนำมาประมวลผลประกอบการกำหนดทิศทางการพัฒนา ประเทศที่ควรจะมีไปในอนาคต บนหลักปรัชญาของเศรษฐกิจพอเพียงที่สอดคล้องกับเป้าหมายการพัฒนา ที่ยั่งยืนของโลก

¹⁴ ห่วงโซ่คุณค่าของประเทศไทย (Value Chain Thailand) (ฉบับแก้ไขปี 2566), สำนักงานสภาพัฒนาการเศรษฐกิจและสังคมแห่งชาติ

¹⁵ แผนการปฏิรูปประเทศ (ฉบับปรับปรุง), สำนักงานสภาพัฒนาการเศรษฐกิจและสังคมแห่งชาติ

¹⁶ แผนพัฒนาเศรษฐกิจและสังคมแห่งชาติ ฉบับที่ 13 (พ.ศ. 2566 – 2570)

แผนพัฒนาฯ ฉบับที่ 13 มีจุดมุ่งหมายเพื่อขับเคลื่อนการพัฒนาประเทศให้สามารถบรรลุผลตามเป้าหมายการพัฒนาในระยะยาวที่กำหนดไว้ในยุทธศาสตร์ชาติ โดยมุ่งหวังให้แผนพัฒนาฯ ฉบับที่ 13 (พ.ศ. 2566 – 2570) ทำหน้าที่เป็นกลไกในการขับเคลื่อนที่มีลำดับความสำคัญสูงต่อการพัฒนาประเทศในระยะ 5 ปี และเพื่อผลักดันให้ประเทศสามารถก้าวข้ามความท้าทายต่าง ๆ เพื่อขับเคลื่อนสู่ความเจริญเติบโตที่ทุกภาคส่วนได้รับประโยชน์อย่างเท่าเทียมกัน โดยมีวัตถุประสงค์เพื่อพลิกโฉมประเทศไทยสู่ “สังคมก้าวหน้า เศรษฐกิจสร้างมูลค่าอย่างยั่งยืน” จึงได้กำหนดเป้าหมายหลัก 5 ประการ ประกอบด้วย

- 1) การปรับโครงสร้างการผลิตสู่เศรษฐกิจฐานนวัตกรรม
- 2) การพัฒนาคนสำหรับโลกยุคใหม่
- 3) การมุ่งสู่สังคมแห่งโอกาสและความเป็นธรรม
- 4) การเปลี่ยนผ่านไปสู่ความยั่งยืน
- 5) การเสริมสร้างความสามารถของประเทศในการรับมือกับความเสี่ยงและการเปลี่ยนแปลงภายใต้บริบทโลกใหม่

ดังนั้น แผนพัฒนาฯ ฉบับที่ 13 จึงได้กำหนดหมวดหมู่การพัฒนา จำนวน 13 ประการ ที่มีลักษณะเชิงบูรณาการ ซึ่งสามารถนำไปสู่การพัฒนาทั้งในด้านเศรษฐกิจ สังคม ทรัพยากรธรรมชาติและสิ่งแวดล้อมไปพร้อม ๆ กัน ทำให้หมวดหมู่แต่ละประการสามารถสนับสนุนเป้าหมายหลักได้มากกว่าหนึ่งข้อ โดยหมวดหมู่ทั้ง 13 ประการ แบ่งออกได้เป็น 4 มิติ ดังนี้

- 1) มิติภาคการผลิตและบริการเป้าหมาย
 - หมวดหมู่ที่ 1 ไทยเป็นประเทศชั้นนำด้านสินค้าเกษตรและเกษตรแปรรูปมูลค่าสูง
 - หมวดหมู่ที่ 2 ไทยเป็นจุดหมายของการท่องเที่ยวที่เน้นคุณภาพและความยั่งยืน
 - หมวดหมู่ที่ 3 ไทยเป็นฐานการผลิตยานยนต์ไฟฟ้าที่สำคัญของโลก
 - หมวดหมู่ที่ 4 ไทยเป็นศูนย์กลางทางการแพทย์และสุขภาพมูลค่าสูง
 - หมวดหมู่ที่ 5 ไทยเป็นประตูการค้าการลงทุนและยุทธศาสตร์ทางโลจิสติกส์ที่สำคัญของภูมิภาค
 - หมวดหมู่ที่ 6 ไทยเป็นศูนย์กลางด้านดิจิทัลและอุตสาหกรรมอิเล็กทรอนิกส์อัจฉริยะของอาเซียน
- 2) มิติโอกาสและความเสมอภาคทางเศรษฐกิจและสังคม
 - หมวดหมู่ที่ 7 ไทยมีวิสาหกิจขนาดกลางและขนาดย่อมที่เข้มแข็ง มีศักยภาพสูง และสามารถแข่งขันได้
 - หมวดหมู่ที่ 8 ไทยมีพื้นที่และเมืองอัจฉริยะที่น่าอยู่ ปลอดภัย เติบโตได้อย่างยั่งยืน
 - หมวดหมู่ที่ 9 ไทยมีความยากจนข้ามรุ่นลดลง และคนไทยทุกคนมีความคุ้มครองทางสังคมที่เพียงพอ เหมาะสม
- 3) มิติความยั่งยืนของทรัพยากรธรรมชาติและสิ่งแวดล้อม
 - หมวดหมู่ที่ 10 ไทยมีเศรษฐกิจหมุนเวียนและสังคมคาร์บอนต่ำ
 - หมวดหมู่ที่ 11 ไทยสามารถลดความเสี่ยงและผลกระทบจากภัยธรรมชาติและการเปลี่ยนแปลงสภาพภูมิอากาศ
- 4) มิติปัจจัยผลักดันการพลิกโฉมประเทศ
 - หมวดหมู่ที่ 12 ไทยมีกำลังคนสมรรถนะสูง มุ่งเรียนรู้อย่างต่อเนื่อง ตอบโจทย์การพัฒนาแห่งอนาคต
 - หมวดหมู่ที่ 13 ไทยมีภาครัฐที่ทันสมัย มีประสิทธิภาพ และตอบโจทย์ประชาชน

2.1.5 การพัฒนาที่ยั่งยืน (Sustainable development)¹⁷

การพัฒนาที่ยั่งยืน คือ แนวทางการพัฒนาที่ตอบสนองความต้องการของคนรุ่นปัจจุบัน โดยไม่ลดทอนความสามารถในการตอบสนองความต้องการของคนรุ่นหลัง (Brundtland report, 1987) โดยการบรรลุการพัฒนาที่ยั่งยืน มีองค์ประกอบสำคัญ 3 ประการ ได้แก่ การเติบโตทางเศรษฐกิจ (Economic growth) ความครอบคลุมทางสังคม (Social inclusion) และการคุ้มครองสิ่งแวดล้อม (Environmental protection)



ภาพ 4 เป้าหมายการพัฒนาที่ยั่งยืน

ในการประชุมสมัชชาสหประชาชาติสมัยสามัญ ครั้งที่ 70 เมื่อวันที่ 25 กันยายน 2558 ณ สำนักงานใหญ่สหประชาชาติ ประเทศไทยและประเทศสมาชิกสหประชาชาติรวม 193 ประเทศ ร่วมลงนามรับรองวาระการพัฒนาที่ยั่งยืน ค.ศ. 2030 (2030 Agenda for Sustainable Development) ซึ่งเป็นกรอบการพัฒนาของโลกเพื่อร่วมกันบรรลุการพัฒนาทางสังคม เศรษฐกิจ และสิ่งแวดล้อมอย่างยั่งยืน โดยไม่ทิ้งใครไว้ข้างหลัง ภายในปี ค.ศ. 2030 โดยกำหนดให้มีเป้าหมายการพัฒนาที่ยั่งยืนเป็นแนวทางให้แต่ละประเทศดำเนินการร่วมกัน

¹⁷ สำนักงานสภาพัฒนาการเศรษฐกิจและสังคมแห่งชาติ, <https://sdgs.nesdc.go.th/>

เป้าหมายการพัฒนาที่ยั่งยืน 17 เป้าหมายประกอบไปด้วย 169 เป้าหมายย่อย (SDG Targets) ที่มีความเป็นสากล เชื่อมโยงและเกื้อหนุนกัน และกำหนดให้มี 247 ตัวชี้วัด เพื่อใช้ติดตามและประเมินความก้าวหน้าของการพัฒนา โดยสามารถจัดกลุ่มเป้าหมายการพัฒนาที่ยั่งยืนตามปัจจัยที่เชื่อมโยงกันใน 5 มิติ (5P) ได้แก่



ภาพ 5 การจัดกลุ่มเป้าหมายการพัฒนาที่ยั่งยืนตามปัจจัยที่เชื่อมโยงกันใน 5 มิติ

- 1) การพัฒนาคน (People) ให้ความสำคัญกับการขจัดปัญหาความยากจนและความหิวโหย และลดความเหลื่อมล้ำในสังคม ประกอบด้วย
 - เป้าหมายที่ 1: ขจัดความยากจน
 - เป้าหมายที่ 2: ยุติความหิวโหย บรรลุความมั่นคงทางอาหารและยกระดับโภชนาการสำหรับทุกคนในทุกวัย
 - เป้าหมายที่ 3: สร้างหลักประกันว่าทุกคนมีชีวิตที่มีสุขภาพดีและส่งเสริมสวัสดิภาพสำหรับทุกคนในทุกวัย
 - เป้าหมายที่ 4: สร้างหลักประกันว่าทุกคนมีการศึกษาที่มีคุณภาพอย่างครอบคลุมและเท่าเทียม และสนับสนุนโอกาสในการเรียนรู้ตลอดชีวิต
 - เป้าหมายที่ 5: บรรลุความเท่าเทียมระหว่างเพศ และเสริมสร้างความเข้มแข็งให้แก่สตรีและเด็กหญิง
- 2) สิ่งแวดล้อม (Planet) ให้ความสำคัญกับการปกป้องและรักษาทรัพยากรธรรมชาติและสภาพภูมิอากาศเพื่อพลเมืองโลกรุ่นต่อไป ประกอบด้วย
 - เป้าหมายที่ 7: สร้างหลักประกันให้ทุกคนสามารถเข้าถึงพลังงานสมัยใหม่ที่ยั่งยืนในราคาที่ย่อมเยา
 - เป้าหมายที่ 8: ส่งเสริมการเติบโตทางเศรษฐกิจที่ต่อเนื่อง ครอบคลุม และยั่งยืน การจ้างงานเต็มที่มีผลิตภาพ และการมีงานที่เหมาะสมสำหรับทุกคน
 - เป้าหมายที่ 9: สร้างโครงสร้างพื้นฐานที่มีความทนทาน ส่งเสริมการพัฒนาอุตสาหกรรมที่ครอบคลุมและยั่งยืน และส่งเสริมนวัตกรรม
 - เป้าหมายที่ 10: ลดความไม่เสมอภาคภายในประเทศและระหว่างประเทศ
 - เป้าหมายที่ 11: ทำให้เมืองและการตั้งถิ่นฐานของมนุษย์มีความครอบคลุม ปลอดภัย มีภูมิคุ้มกัน และยั่งยืน

3) เศรษฐกิจและความมั่งคั่ง (Prosperity) ส่งเสริมให้ประชาชนมีความเป็นอยู่ที่ดีและสอดคล้องกับธรรมชาติ ประกอบด้วย

เป้าหมายที่ 6: สร้างหลักประกันว่าจะมีการจัดให้มีน้ำและสุขอนามัยสำหรับทุกคนและมีการบริหารจัดการที่ยั่งยืน

เป้าหมายที่ 12: สร้างหลักประกันให้มีรูปแบบการผลิตและการบริโภคที่ยั่งยืน

เป้าหมายที่ 13: เร่งต่อสู้กับการเปลี่ยนแปลงสภาพภูมิอากาศและผลกระทบที่เกิดขึ้น

เป้าหมายที่ 14: อนุรักษ์และใช้ประโยชน์จากมหาสมุทร ทะเล และทรัพยากรทางทะเลอย่างยั่งยืน เพื่อการพัฒนาที่ยั่งยืน

เป้าหมายที่ 15: ปกป้อง ฟื้นฟู และสนับสนุนการใช้ระบบนิเวศบนบกอย่างยั่งยืน จัดการป่าไม้อย่างยั่งยืนต่อสู้การกลายสภาพเป็นทะเลทราย หยุดการเสื่อมโทรมของที่ดินและฟื้นสภาพกลับมาใหม่ และหยุดการสูญเสียความหลากหลายทางชีวภาพ

4) สันติภาพและความยุติธรรม (Peace) ยึดหลักการอยู่ร่วมกันอย่างสันติ มีสังคมที่สงบสุข และไม่แบ่งแยก ประกอบด้วย

เป้าหมายที่ 16: ส่งเสริมสังคมที่สงบสุขและครอบคลุมเพื่อการพัฒนาที่ยั่งยืน ให้ทุกคนเข้าถึงความยุติธรรมและสร้างสถาบันที่มีประสิทธิผลรับผิดชอบและครอบคลุมในทุกระดับ

5) ความเป็นหุ้นส่วนการพัฒนา (Partnership) ความร่วมมือของทุกภาคส่วนในการขับเคลื่อนวาระการพัฒนาที่ยั่งยืน ประกอบด้วย

เป้าหมายที่ 17: เสริมความเข้มแข็งให้แก่กลไกการดำเนินงานและฟื้นฟูสภาพหุ้นส่วนความร่วมมือระดับโลกสำหรับการพัฒนาที่ยั่งยืน

2.1.6 แผนพัฒนาภาคเหนือ (พ.ศ. 2566 – 2570)¹⁸

ทิศทางการพัฒนาภาคเหนือ มุ่งเน้นการพัฒนาให้เป็นฐานเศรษฐกิจสร้างสรรค์ของประเทศ เชื่อมโยงกับอนุภูมิภาค และเติบโตอย่างยั่งยืน ตามแนวคิด “เศรษฐกิจสร้างสรรค์ สานสัมพันธ์ระหว่างพื้นที่ สุขภาวะดี วิถีชีวิตยั่งยืน โดยให้ความสำคัญกับการพัฒนา 4C ได้แก่ Creative พัฒนาเศรษฐกิจสร้างสรรค์ มูลค่าสูง โดยการสร้างระบบนิเวศ เมือง และพื้นที่สร้างสรรค์ตลอดจนสามารถพัฒนาสู่การเป็นสินค้าและบริการสร้างสรรค์ Connect สร้างโอกาสในการเชื่อมโยงเศรษฐกิจภายในประเทศและกับอนุภูมิภาคทั้งในส่วนของระเบียงเศรษฐกิจพิเศษ เขตเศรษฐกิจพิเศษชายแดน เมืองสร้างสรรค์ และกลุ่มผู้คนสร้างสรรค์ Clean พัฒนาคตามแนววิถีใหม่ (New Normal) บนฐานการเติบโตอย่างยั่งยืนของการอนุรักษ์สิ่งแวดล้อม การดูแลความสะอาดของเมือง และการใช้พลังงานสะอาด โดยคำนึงถึง Care ที่ให้ความสำคัญอย่างต่อเนื่องกับการดูแลผู้สูงอายุและผู้ด้อยโอกาสในสังคมและพัฒนาศักยภาพแรงงาน

เป้าหมายการพัฒนา

มุ่งพัฒนาเศรษฐกิจให้เกิดการขยายตัวอย่างต่อเนื่องและยั่งยืน และเกิดการกระจายรายได้ อย่างทั่วถึงทุกพื้นที่ ควบคู่กับคุณภาพชีวิตของประชาชนที่ดี

¹⁸ เป้าหมายและแนวทางการพัฒนาภาคเหนือ หน้า 36-38 (https://www.nesdc.go.th/ewt_dl_link.php?nid=13225)

ตัวชี้วัด

- 1) อัตราการเจริญเติบโตทางเศรษฐกิจของภาคเหนือขยายตัวเพิ่มขึ้น
- 2) สัมประสิทธิ์ความไม่เสมอภาค (Gini Coefficient) ในการกระจายรายได้ของภาคเหนือลดลง

แนวทางการพัฒนา

การกำหนดแนวทางการพัฒนาภาคเหนือ ได้พิจารณาถึงความเชื่อมโยงกับแผนพัฒนาฯ ฉบับที่ 13 (พ.ศ. 2566 – 2570) พร้อมทั้งพิจารณา โอกาส ศักยภาพ ปัญหา และข้อจำกัดของภาค เพื่อพัฒนาไปสู่การเป็น “ฐานเศรษฐกิจสร้างสรรค์ของประเทศ” เชื่อมโยงกับอนุภูมิภาค และเติบโตอย่างยั่งยืน โดยใช้ทุนทางวัฒนธรรมและภูมิปัญญาท้องถิ่นที่มีอัตลักษณ์นวัตกรรม และความคิดสร้างสรรค์ในการเสริมสร้างความเข้มแข็งของเศรษฐกิจภายในภาค ให้มีการเจริญเติบโตได้อย่างเต็มศักยภาพ

2.1.7 แผนพัฒนากลุ่มจังหวัดภาคเหนือตอนล่าง 2 (นครสวรรค์ กำแพงเพชร พิจิตร และอุทัยธานี) ประจำปีงบประมาณ พ.ศ. 2566 – 2570¹⁹

กลุ่มจังหวัดภาคเหนือตอนล่าง 2 ประกอบด้วย จังหวัดนครสวรรค์ จังหวัดกำแพงเพชร จังหวัดพิจิตร และจังหวัดอุทัยธานี มีเป้าหมายการพัฒนาของกลุ่มจังหวัดภาคเหนือตอนล่าง 2 "เป็นฐานเศรษฐกิจสำคัญของประเทศที่มีการเติบโตในระดับสูงและมีศักยภาพทางการแข่งขัน หลุดพ้นจากกับดักรายได้ปานกลาง บนพื้นฐานการพัฒนาอย่างยั่งยืนและเป็นธรรม"

เป้าหมายการพัฒนากลุ่มจังหวัด

เป้าหมายระดับภาพรวม

"เป็นฐานเศรษฐกิจสำคัญของประเทศที่มีการเติบโตในระดับสูงและมีศักยภาพทางการแข่งขัน บนพื้นฐานการพัฒนาอย่างยั่งยืนและเป็นธรรม"

เป้าหมายระดับสาขาการพัฒนา

- ปรับโครงสร้างระบบการผลิตภาคการเกษตร เชื่อมโยงอุตสาหกรรมฐานชีวภาพ
- เชื่อมต่อโครงข่ายและใช้ประโยชน์จากโครงสร้างพื้นฐานตามยุทธศาสตร์การพัฒนา ระบบโลจิสติกส์ของรัฐบาล เพื่อเพิ่มศักยภาพทางการแข่งขันด้านการค้าและการบริการของพื้นที่
- ยกระดับการท่องเที่ยวสู่การท่องเที่ยวคุณภาพและสร้างมูลค่าสูง

ตำแหน่งการพัฒนา

- ยกระดับคุณภาพและมาตรฐานสินค้าเกษตรปลอดภัย เพิ่มมูลค่าและนวัตกรรมการแปรรูปภายใต้การพัฒนาเศรษฐกิจชีวภาพ เศรษฐกิจหมุนเวียน และเศรษฐกิจสีเขียว (BCG model) สู่การพัฒนาอย่างยั่งยืน (SDGs)

- พัฒนาศักยภาพการท่องเที่ยวเน้นคุณค่าและยั่งยืนได้มาตรฐานและปลอดภัยเป็นที่ยอมรับในระดับสากล

- เป็นศูนย์กลางการค้าการลงทุนและจุดยุทธศาสตร์ทางโลจิสติกส์ที่สำคัญของภูมิภาค

¹⁹ แผนพัฒนากลุ่มจังหวัดภาคเหนือตอนล่าง 2 พ.ศ. 2566 – 2570

(<https://osmnorth-s2.moi.go.th/web/modules/download/filedownload.php?id=65ded30b1a6cd>)

ประเด็นการพัฒนากลุ่มจังหวัด

ประเด็นการพัฒนาที่ 1 : พัฒนาภาคการเกษตรด้วยแนวทางเกษตรสมัยใหม่

- 1.1 ยกระดับระบบการผลิตภาคการเกษตรสู่เกษตรอัจฉริยะและเกษตรปลอดภัย เพื่อสร้างสินค้าเกษตรมูลค่าสูงและมีศักยภาพทางการแข่งขัน
- 1.2 พัฒนาและเพิ่มประสิทธิภาพการบริหารจัดการน้ำเพื่อส่งเสริมการพัฒนาอุตสาหกรรมฐานชีวภาพจากอ้อยและมันสำปะหลัง

ประเด็นการพัฒนาที่ 2 : พัฒนาพื้นที่เศรษฐกิจสู่การเป็นศูนย์กลางการบริการ การค้า การคมนาคมขนส่ง และการลงทุน ของภาคเหนือตอนล่างสู่สากล

ประเด็นการพัฒนาที่ 3 : พัฒนาเป็นพื้นที่เศรษฐกิจใหม่ด้านการท่องเที่ยวที่ทรงคุณค่าเชิงนิเวศ ประวัติศาสตร์วัฒนธรรม และสุขภาพ เพื่อรองรับนักท่องเที่ยวคุณภาพ

2.1.8 แผนพัฒนาจังหวัดอุทัยธานี พ.ศ. 2566 – 2570²⁰

แผนพัฒนาจังหวัดอุทัยธานี พ.ศ. 2566 – 2570 จัดทำขึ้นเพื่อให้จังหวัดอุทัยธานีมีทิศทางการดำเนินงานที่ชัดเจน สอดคล้องเชื่อมโยงกับยุทธศาสตร์ชาติ แผนแม่บทภายใต้ยุทธศาสตร์ชาติ แผนการปฏิรูปประเทศ แผนพัฒนาเศรษฐกิจและสังคมแห่งชาติ นโยบายรัฐบาล แผนรายสาขาต่าง ๆ ข้อเสนอการนายกรัฐมนตรี แผนพัฒนาภาค และบริบทที่เกี่ยวข้อง รวมทั้งใช้เป็นแนวทางในการขับเคลื่อนการดำเนินงาน และการติดตามประเมินผลได้อย่างมีประสิทธิภาพและบรรลุผลสัมฤทธิ์ ซึ่งได้มีการกำหนดเป้าหมายการพัฒนาพันธกิจ ประเด็นการพัฒนา เป้าประสงค์ ตัวชี้วัดความสำเร็จตามเป้าหมายการพัฒนาและแนวทางการพัฒนาจังหวัด

เป้าหมายการพัฒนาจังหวัด : “เมืองเกษตรปลอดภัย ท่องเที่ยวเชิงนิเวศสุขใจ สังคมอุทัยผาสุก”

ประเด็นการพัฒนาจังหวัดอุทัยธานี

ประเด็นการพัฒนาที่ 1 : ยกระดับมาตรฐานการผลิตเกษตรปลอดภัย เกษตรอินทรีย์ ให้มีมูลค่าเพิ่ม

ประเด็นการพัฒนาที่ 2 : สร้างคุณค่าด้านการท่องเที่ยว ควบคู่วิถีชีวิตอัตลักษณ์ และวัฒนธรรมของจังหวัดสู่สากล

ประเด็นการพัฒนาที่ 3 : ยกระดับการพัฒนาคุณภาพชีวิตตามหลักปรัชญาเศรษฐกิจพอเพียง เสริมสร้างความมั่นคงภายในและความสงบเรียบร้อย

ประเด็นการพัฒนาที่ 4 : การบริหารจัดการทรัพยากรธรรมชาติและสิ่งแวดล้อมอย่างมีสมดุลแบบมีส่วนร่วมของทุกภาคส่วน

²⁰ แผนพัฒนาจังหวัดอุทัยธานี พ.ศ. 2566 – 2570 <https://uthaithani.go.th/knowledge/planUthai66-70final.pdf>

2.2 การวิเคราะห์ประเด็นการพัฒนาจังหวัดภายใต้แผนพัฒนาจังหวัดที่เป็นปัจจุบันที่สอดคล้องกับยุทธศาสตร์และแผนที่เกี่ยวข้องกับการพัฒนาในระดับจังหวัด

สำนักงานสถิติจังหวัดในฐานะฝ่ายเลขานุการคณะกรรมการสถิติระดับจังหวัดได้ดำเนินการหารือร่วมกับสำนักงานจังหวัดเกี่ยวกับการวิเคราะห์ประเด็นการพัฒนาจังหวัดที่สอดคล้องกับยุทธศาสตร์และแผนที่เกี่ยวข้องกับการพัฒนาในระดับจังหวัด สามารถสรุปความสอดคล้องเชื่อมโยงระหว่างประเด็นยุทธศาสตร์การพัฒนาและตัวชี้วัดของจังหวัดอยู่ที่ฐานนี้กับประเด็นหมุดหมายและตัวชี้วัดตามแผนพัฒนาฯ ฉบับที่ 13 ได้ดังนี้

2.2.1 ยุทธศาสตร์ชาติ (พ.ศ. 2561 – 2580) ที่สอดคล้องกับแผนพัฒนาจังหวัดที่เป็นปัจจุบัน

- ยุทธศาสตร์ชาติด้านการสร้างความสามารถในการแข่งขัน
เป้าหมาย: 1) ประเทศไทยเป็นประเทศที่พัฒนาแล้วเศรษฐกิจเติบโตอย่างมีเสถียรภาพและยั่งยืน
2) ประเทศไทยมีขีดความสามารถในการแข่งขันสูงขึ้น
- ยุทธศาสตร์ด้านการสร้างโอกาสและความเสมอภาคทางสังคม
เป้าหมาย: 1) สร้างความเป็นธรรม และลดความเหลื่อมล้ำในทุกมิติ
2) การกระจายศูนย์กลางความเจริญทางเศรษฐกิจและสังคม เพื่อมีโอกาสให้ทุกภาคส่วนเข้ามาเป็นกำลังของประเทศในทุกระดับ
3) เพิ่มขีดความสามารถของชุมชนท้องถิ่นในการพัฒนา การพึ่งตนเองเพื่อสร้างสังคมคุณภาพ
- ยุทธศาสตร์ด้านการสร้างการเติบโตบนคุณภาพชีวิตที่เป็นมิตรต่อสิ่งแวดล้อม
เป้าหมาย: 1) อนุรักษ์และรักษาทรัพยากรธรรมชาติสิ่งแวดล้อม และวัฒนธรรม ให้คนรุ่นต่อไปได้ใช้อย่างยั่งยืน สมดุล
2) ฟื้นฟูและสร้างใหม่ฐานทรัพยากรธรรมชาติและสิ่งแวดล้อม เพื่อลดผลกระทบทางลบจากการพัฒนาสังคม เศรษฐกิจของประเทศ
3) ใช้ประโยชน์และสร้างการเติบโตบนฐานทรัพยากรธรรมชาติและสิ่งแวดล้อม ให้สมดุลภายในขีดความสามารถของระบบนิเวศ

3) แผนแม่บทภายใต้ยุทธศาสตร์ชาติที่สอดคล้องกับแผนพัฒนาจังหวัดที่เป็นปัจจุบัน

- ประเด็นการเกษตร
ตัวชี้วัด : 1) อัตราการขยายตัวของผลิตภัณฑ์มวลรวมในประเทศสาขาเกษตร (ร้อยละต่อปี)
2) อัตราการขยายตัวของมูลค่าของสินค้าเกษตรปลอดภัย (เฉลี่ยร้อยละ)
- ประเด็นการท่องเที่ยว
ตัวชี้วัด : 1) สัดส่วนผลิตภัณฑ์มวลรวมในประเทศด้านการท่องเที่ยวต่อผลิตภัณฑ์มวลรวมในประเทศ
- ประเด็นการพัฒนาศักยภาพคนตลอดช่วงชีวิต
ตัวชี้วัด : ดัชนีการพัฒนามนุษย์ (คะแนน)
- ประเด็นการเติบโตอย่างยั่งยืน
ตัวชี้วัด: สัดส่วนพื้นที่สีเขียวทุกประเภท ได้แก่ พื้นที่ป่าธรรมชาติ พื้นที่ป่าเศรษฐกิจเพื่อการใช้ประโยชน์ พื้นที่สีเขียวในเมืองและชนบท รวมทั้งป่าในเมืองและชุมชนเพื่อการเรียนรู้พักผ่อนหย่อนใจ (ร้อยละของพื้นที่ทั้งประเทศ)

4) แผนการปฏิรูปประเทศ 13 ด้าน ที่สอดคล้องกับแผนพัฒนาจังหวัดฉบับปัจจุบัน

- ด้านเศรษฐกิจ
เป้าหมาย: 1) การสร้างเกษตรมูลค่าสูง
2) การส่งเสริมและพัฒนากองทุนเพื่อมูลค่าสูง
- ด้านสังคม
เป้าหมาย: ชุมชนในเขตเมืองมีความเข้มแข็งและมีโอกาสในการเข้าถึงสวัสดิการภาครัฐอย่างเท่าเทียม อันจะนำไปสู่ความเสมอภาคในสังคม
- ด้านทรัพยากรธรรมชาติและสิ่งแวดล้อม
เป้าหมาย: สิ่งแวดล้อมได้รับการดูแลรักษาอย่างเป็นระบบและมีประสิทธิภาพเพื่อลดมลพิษและผลกระทบต่อสุขภาพของประชาชนและระบบนิเวศ/ทรัพยากรธรรมชาติ ได้รับการรักษาและฟื้นฟูให้มีความสมบูรณ์และยั่งยืนเป็นฐานการพัฒนาประเทศ ทั้งทางเศรษฐกิจ สังคม และสิ่งแวดล้อม

5) แผนพัฒนาเศรษฐกิจและสังคมแห่งชาติ ฉบับที่ 13 ที่สอดคล้องกับแผนพัฒนาจังหวัดฉบับปัจจุบัน

- หมายเหตุที่ 1 ไทยเป็นประเทศชั้นนำด้านสินค้าเกษตรและเกษตรแปรรูปมูลค่าสูง
- หมายเหตุที่ 2 ไทยเป็นจุดหมายของการท่องเที่ยวที่เน้นคุณภาพและความยั่งยืน
- หมายเหตุที่ 9 ไทยมีความยากจนข้ามรุ่นลดลง และคนไทยทุกคนมีความคุ้มครองทางสังคมที่เพียงพอ เหมาะสม
- หมายเหตุที่ 10 ไทยมีเศรษฐกิจหมุนเวียนและสังคมคาร์บอนต่ำ
- หมายเหตุที่ 11 ไทยสามารถลดความเสี่ยงและผลกระทบจากภัยธรรมชาติ และการเปลี่ยนแปลงสภาพอากาศ

6) เป้าหมายการพัฒนายั่งยืนที่สอดคล้องกับแผนพัฒนาจังหวัดที่เป็นปัจจุบัน

- เป้าหมาย 2 ยุติความหิวโหย
เป้าประสงค์ 2.4: สร้างหลักประกันว่าจะมีระบบการผลิตอาหารที่ยั่งยืนและดำเนินการตามแนวปฏิบัติทางการเกษตรมีภูมิคุ้มกันที่จะเพิ่มผลิตภาพและการผลิตซึ่งจะช่วยรักษาระบบนิเวศ เสริมขีดความสามารถในการปรับตัวต่อการเปลี่ยนแปลงสภาพภูมิอากาศ ภาวะอากาศรุนแรง ภัยแล้ง อุทกภัยและภัยพิบัติอื่นๆและจะช่วยพัฒนาที่ดินและคุณภาพดินอย่างต่อเนื่องภายในปี 2573
- เป้าหมาย 8 การเติบโตทางเศรษฐกิจที่ยั่งยืน
เป้าประสงค์ 8.1: ทำให้การเติบโตทางเศรษฐกิจต่อหัวประชากรมีความยั่งยืนตามบริบทของประเทศ โดยเฉพาะอย่างยิ่ง ให้ผลิตภัณฑ์มวลรวมในประเทศของประเทศพัฒนาน้อยที่สุด มีการขยายตัวอย่างน้อยร้อยละ 7 ต่อปี
เป้าประสงค์ 8.9: ออกแบบและใช้นโยบายเพื่อส่งเสริมการท่องเที่ยวที่ยั่งยืน ซึ่งช่วยสร้างงานและส่งเสริมวัฒนธรรมและผลิตภัณฑ์ท้องถิ่น ภายในปี พ.ศ. 2573

- เป้าหมาย 10 ลดความเหลื่อมล้ำ
เป้าประสงค์ 10.2: เสริมสร้างศักยภาพและส่งเสริมความครอบคลุมทางสังคม เศรษฐกิจและการเมืองสำหรับทุกคน โดยไม่คำนึงถึงอายุ เพศ ความพิการ เชื้อชาติ ชาติพันธุ์ แหล่งกำเนิด ศาสนา สถานะทางเศรษฐกิจหรืออื่น ๆ ภายในปี พ.ศ. 2573
- เป้าหมาย 15 ระบบนิเวศบนบก
เป้าประสงค์ 15.2: ส่งเสริมการดำเนินการบริหารจัดการป่าไม้ทุกประเภทอย่างยั่งยืน หยุดยั้งการตัดไม้ทำลายป่า ป่าฟูป่าที่เสื่อมโทรม และเพิ่มการปลูกป่า และฟื้นฟูป่าทั่วโลกอย่างจริงจัง ภายในปี พ.ศ. 2573

ตาราง 1 ความสอดคล้องระหว่างประเด็นหมุดหมายตามแผนพัฒนาฯ ฉบับที่ 13 กับประเด็นการพัฒนาจังหวัดตามแผนพัฒนาจังหวัด

ประเด็นหมุดหมายตามแผนพัฒนาฯ ฉบับที่ 13	ประเด็นการพัฒนาจังหวัด
1. ไทยเป็นประเทศชั้นนำด้านสินค้าเกษตรและเกษตรแปรรูปมูลค่าสูง	1. ยกระดับมาตรฐานการผลิตเกษตรปลอดภัย เกษตรอินทรีย์ให้มีมูลค่าเพิ่ม
2. ไทยเป็นจุดหมายของการท่องเที่ยวที่เน้นคุณภาพและความยั่งยืน	2. สร้างคุณค่าด้านการท่องเที่ยว ควบคู่วิถีชีวิต อัตลักษณ์ และวัฒนธรรมของจังหวัดสู่สากล
3. ไทยเป็นฐานการผลิตยานยนต์ไฟฟ้าที่สำคัญของโลก	-
4. ไทยเป็นศูนย์กลางทางการแพทย์และสุขภาพมูลค่าสูง	-
5. ไทยเป็นประตูการค้าการลงทุนและยุทธศาสตร์ทางโลจิสติกส์ที่สำคัญของภูมิภาค	-
6. ไทยเป็นศูนย์กลางด้านดิจิทัลและอุตสาหกรรมอิเล็กทรอนิกส์อัจฉริยะของอาเซียน	-
7. ไทยมีวิสาหกิจขนาดกลางและขนาดย่อมที่เข้มแข็ง มีศักยภาพสูง และสามารถแข่งขันได้	-
8. ไทยมีพื้นที่และเมืองอัจฉริยะที่น่าอยู่ ปลอดภัย เติบโต ได้อย่างยั่งยืน	-
9. ไทยมีความยากจนข้ามรุ่นลดลง และคนไทยทุกคนมีความคุ้มครองทางสังคมที่เพียงพอ เหมาะสม	3. ยกระดับการพัฒนาคุณภาพชีวิตตามหลักปรัชญาเศรษฐกิจพอเพียง เสริมสร้างความมั่นคงภายในและความสงบเรียบร้อย
10. ไทยมีเศรษฐกิจหมุนเวียนและสังคมคาร์บอนต่ำ	4. การบริการจัดการทรัพยากรธรรมชาติและสิ่งแวดล้อมอย่างสมดุล แบบมีส่วนร่วมของทุกภาคส่วน
11. ไทยสามารถลดความเสี่ยงและผลกระทบจากภัยธรรมชาติและการเปลี่ยนแปลงสภาพภูมิอากาศ	
12. ไทยมีกำลังคนสมรรถนะสูง มุ่งเรียนรู้อย่างต่อเนื่อง ตอบโจทย์การพัฒนาแห่งอนาคต	-
13. ไทยมีภาครัฐที่ทันสมัย มีประสิทธิภาพ และตอบโจทย์ประชาชน	-

ตาราง 2 ความสอดคล้องระหว่างตัวชี้วัดตามแผนพัฒนาฯ ฉบับที่ 13 และตัวชี้วัดตามแผนพัฒนาจังหวัด

ตัวชี้วัดตามแผนพัฒนาฯ ฉบับที่ 13	ตัวชี้วัดตามแผนพัฒนาจังหวัด
1.1 ผลิตภัณฑ์มวลรวมในประเทศสาขาเกษตรเติบโต ร้อยละ 4.5 ต่อปี	1. อัตราการขยายตัวของผลิตภัณฑ์จังหวัด GPP เพิ่มขึ้น
1.2 รายได้สุทธิต่อครัวเรือนเกษตรกร ไม่ต่ำกว่า 537,000 บาทต่อครัวเรือน เมื่อสิ้นสุดแผนพัฒนาฯ ฉบับที่ 13	
1.3 ภาคเกษตรมีผลิตภาพการผลิตรวม (TFP) เฉลี่ย ร้อยละ 1.5 เมื่อสิ้นสุดแผนพัฒนาฯ ฉบับที่ 13	
1.4 รายได้จากการท่องเที่ยวเมืองรองเฉลี่ยทุกเมือง เพิ่มขึ้นร้อยละ 10 ต่อปี (ค่าเฉลี่ยถ่วงน้ำหนักของเมืองรองทั้งหมด)	
1.5 รายได้จากนักท่องเที่ยวชาวไทยเพิ่มขึ้นร้อยละ 10 ต่อปี	
1.6 สัดส่วนมูลค่าเพิ่มสินค้าและบริการสุขภาพต่อ ผลิตภัณฑ์มวลรวมในประเทศอยู่ที่ร้อยละ 1.7	
1.7 (1) มูลค่าการส่งออกของไทยกับประเทศทั่วโลก ขยายตัวเฉลี่ยไม่น้อยกว่าร้อยละ 7 ต่อปี หรือ (2) สัดส่วนการเติบโตของปริมาณการส่งออกสินค้า ของไทยต่อการเติบโตของปริมาณการส่งออกสินค้าของ โลกเฉลี่ยไม่น้อยกว่าร้อยละ 1.5 ต่อปี	
1.8 สัดส่วนผลิตภัณฑ์มวลรวมของวิสาหกิจขนาดกลาง และขนาดย่อมและการส่งออกของวิสาหกิจขนาดกลาง และขนาดย่อมเพิ่มขึ้น เป็นร้อยละ 40 ของผลิตภัณฑ์มวล รวมของประเทศ และสัดส่วนมูลค่าการส่งออกของ วิสาหกิจขนาดกลางและขนาดย่อมต่อการส่งออกรวมของ ประเทศ เพิ่มขึ้นเป็นร้อยละ 20 ภายในปี 2570	
1.9 รายได้เฉลี่ยต่อประชากรในทุกภาคเพิ่มขึ้น	
1.10 พื้นที่ทำเกษตรกรรมยั่งยืน เพิ่มขึ้นเป็น 10 ล้านไร่ เมื่อสิ้นสุดแผนพัฒนาฯ ฉบับที่ 13	
1.11 พื้นที่เพาะปลูกพืชที่ไม่เหมาะสมลดลงร้อยละ 10 เมื่อสิ้นสุดแผนพัฒนาฯ ฉบับที่ 13	
1.12 ดัชนีการพัฒนามนุษย์ 0.82 ภายในปี 2570	3. ความก้าวหน้าดัชนีความมั่นคงของมนุษย์ (Human Achievement Index: HAI)
1.13 ความพึงพอใจในคุณภาพการให้บริการของภาครัฐ ไม่น้อยกว่าร้อยละ 90	4. ผลการประเมินคุณธรรมและความโปร่งใสใน การดำเนินงานของหน่วยงานภาครัฐ (Integrity and Transparency Assessment : ITA)

ตาราง 2 ความสอดคล้องระหว่างตัวชี้วัดตามแผนพัฒนาฯ ฉบับที่ 13 และตัวชี้วัดตามแผนพัฒนาจังหวัด

ตัวชี้วัดตามแผนพัฒนาฯ ฉบับที่ 13	ตัวชี้วัดตามแผนพัฒนาจังหวัด
1.14 มีแผนที่แสดงพื้นที่เสี่ยงจากภัยธรรมชาติและ การเปลี่ยนแปลงสภาพภูมิอากาศในระดับพื้นที่ โดยเฉพาะในพื้นที่สำคัญด้านต่าง ๆ หรือระดับจังหวัดอย่างครอบคลุม และเชื่อมโยงกับฐานข้อมูลของมิติทางเศรษฐกิจ สังคม และสิ่งแวดล้อม	5. ทรัพยากรธรรมชาติและสิ่งแวดล้อมที่ดีขึ้น
1.15 การมีแผนจัดการป้องกันความเสี่ยงจากภัยธรรมชาติและ การเปลี่ยนแปลงสภาพภูมิอากาศในระดับพื้นที่ โดยเฉพาะพื้นที่สำคัญ เพิ่มขึ้นอย่างน้อย 3 พื้นที่	
1.16 การนำขยะกลับมาใช้ประโยชน์ใหม่เพิ่มขึ้น โดยมี อัตราการนำขยะกลับมาใช้ใหม่ของประเทศไม่ต่ำกว่า ร้อยละ 40 ของปริมาณขยะที่นำกลับมาใช้ใหม่ได้ ภายในปี 2570 ร้อยละของปริมาณขยะมูลฝอยชุมชน ที่ได้รับการจัดการอย่างถูกต้อง	
1.17 ปริมาณขยะต่อหัวในปี 2570 ลดลงจากปี 2560 ร้อยละ 10	

นอกจากนี้ฝ่ายเลขานุการคณะกรรมการสถิติระดับจังหวัดได้ประชุมหารือร่วมกับสำนักงานจังหวัดได้สรุปความสอดคล้องเชื่อมโยงระหว่างประเด็นการพัฒนาจังหวัดภายใต้แผนพัฒนาจังหวัดที่เป็นปัจจุบันที่สอดคล้องกับยุทธศาสตร์และแผนที่เกี่ยวข้องกับการพัฒนาในระดับจังหวัด ดังภาคผนวก ก

ตาราง 3 กรอบแผนพัฒนาภาคเหนือ (พ.ศ. 2566 – 2570) แผนพัฒนากลุ่มจังหวัดภาคเหนือตอนล่าง 2 (พ.ศ. 2566 – 2570) ที่สอดคล้องกับแผนพัฒนาจังหวัดอุทัยธานี พ.ศ. 2566 – 2570

กรอบแผนพัฒนาภาคเหนือ (พ.ศ. 2566 – 2570)	แผนพัฒนากลุ่มจังหวัด ภาคเหนือตอนล่าง 2 (พ.ศ. 2566 – 2570)	แผนพัฒนาจังหวัดอุทัยธานี พ.ศ. 2566 – 2570
1. พัฒนาการท่องเที่ยวและธุรกิจบริการต่อเนื่องให้มีคุณภาพ สามารถสร้างมูลค่าเพิ่มอย่างยั่งยืน และกระจายประโยชน์อย่างทั่วถึง รวมทั้งต่อยอดการผลิตสินค้าและบริการพัฒนาการผลิตตามระบบเกษตรกรรมยั่งยืน เชื่อมโยงสู่อุตสาหกรรมแปรรูปมูลค่าสูง	2. พัฒนาการท่องเที่ยวที่ได้มาตรฐาน ปลอดภัยและยั่งยืน ยกระดับสู่สากล	2. สร้างคุณค่าด้านการท่องเที่ยว ควบคู่วิถีชีวิตอัตลักษณ์ และวัฒนธรรมของจังหวัดสู่สากล
2. ใช้โอกาสจากเขตเศรษฐกิจพิเศษ และการเชื่อมโยงกับอนุภูมิภาค GMS BIMSTEC และ AEC เพื่อขยายฐานเศรษฐกิจของภาค	3. ส่งเสริมการค้า การลงทุน โครงข่ายคมนาคม และสิ่งอำนวยความสะดวก รองรับการพัฒนาและเพิ่มขีดความสามารถในการแข่งขันของภูมิภาค	
3. ยกระดับเป็นฐานการผลิตเกษตรอินทรีย์และเกษตรปลอดภัย เชื่อมโยงสู่อุตสาหกรรมเกษตรแปรรูปที่สร้างมูลค่าเพิ่มสูง	1. เพิ่มประสิทธิภาพการบริหารจัดการน้ำ การผลิต และการสร้างมูลค่าเพิ่มสินค้าเกษตร อุตสาหกรรมฐานชีวภาพ ส่งเสริมการตลาดด้วยนวัตกรรมและเทคโนโลยีตลอดห่วงโซ่อุปทาน	1. ยกระดับมาตรฐานการผลิตเกษตรปลอดภัย เกษตรอินทรีย์ ให้มีมูลค่าเพิ่ม
4. พัฒนาคุณภาพชีวิตและแก้ไขปัญหาความยากจน พัฒนาระบบดูแลผู้สูงอายุอย่างมีส่วนร่วมของครอบครัวและชุมชน ยกระดับทักษะฝีมือแรงงานภาคบริการ		3. ยกระดับการพัฒนาคุณภาพชีวิตตามหลักปรัชญาเศรษฐกิจพอเพียง เสริมสร้างความมั่นคงภายในและความสงบเรียบร้อย
5. อนุรักษ์และฟื้นฟูป่าต้นน้ำให้คงความสมบูรณ์ จัดระบบบริหารจัดการน้ำอย่างเหมาะสมและเชื่อมโยงพื้นที่เกษตรให้ทั่วถึง แก้ไขปัญหาหมอกพิษหมอกควันอย่างยั่งยืน	1. เพิ่มประสิทธิภาพการบริหารจัดการน้ำ การผลิต และการสร้างมูลค่าเพิ่มสินค้าเกษตร อุตสาหกรรมฐานชีวภาพ ส่งเสริมการตลาดด้วยนวัตกรรมและเทคโนโลยีตลอดห่วงโซ่อุปทาน	4. การบริหารจัดการทรัพยากรธรรมชาติและสิ่งแวดล้อมอย่างมีสมดุล แบบมีส่วนร่วมของทุกภาคส่วน

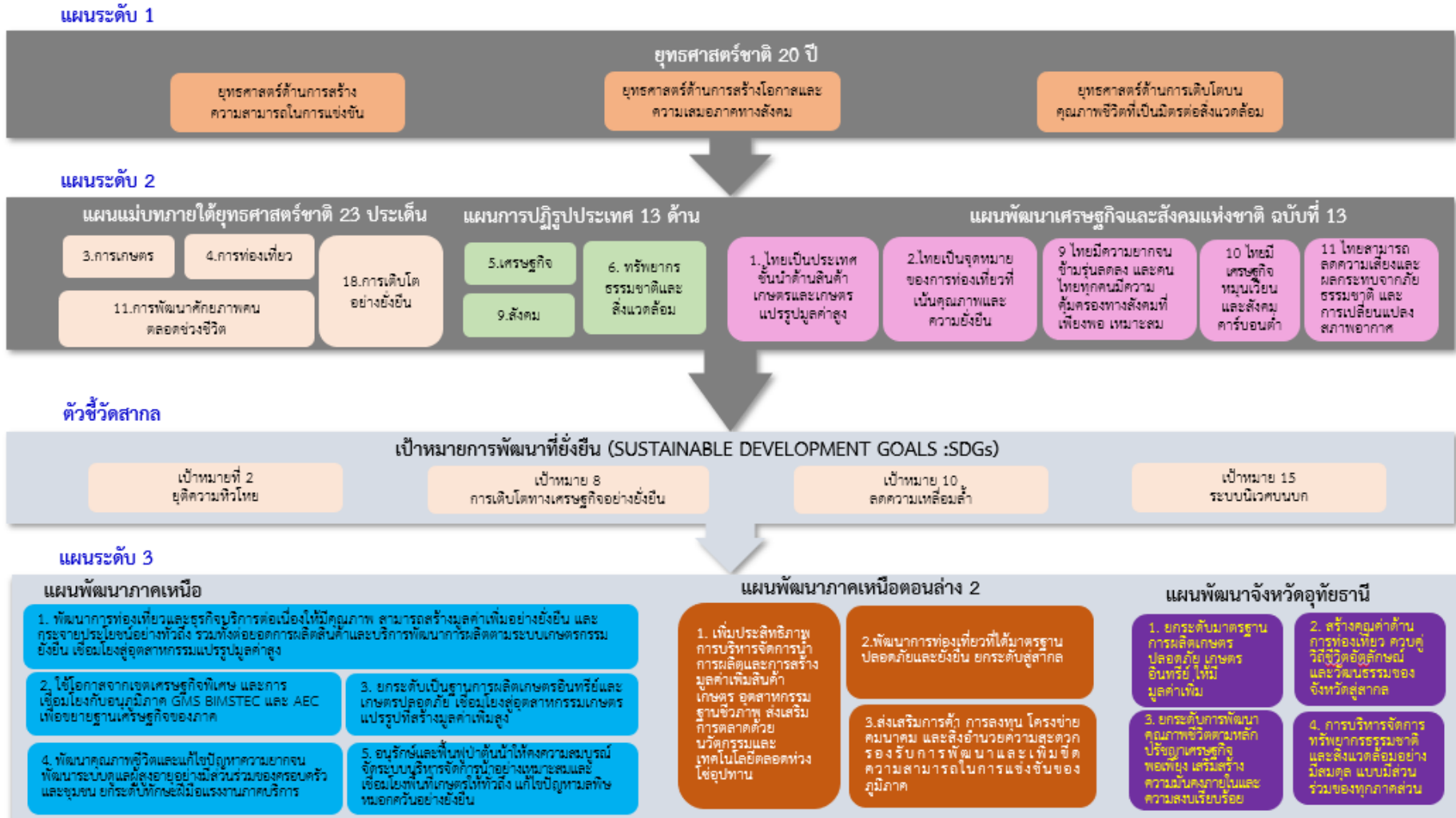

ภาพ 6 การเชื่อมโยงยุทธศาสตร์ระดับประเทศสู่แผนพัฒนาจังหวัดอุทัยธานี พ.ศ. 2566 – 2570 (ฉบับทบทวน ประจำปีงบประมาณ พ.ศ. 2567)

2.3 การวิเคราะห์สถานการณ์ แนวโน้ม การพัฒนาในระดับจังหวัด

การวิเคราะห์สถานการณ์ แนวโน้ม การพัฒนาในระดับจังหวัด โดยศึกษาจากตัวชี้วัดการพัฒนาระดับจังหวัดและกลุ่มจังหวัด²¹ ของสำนักงานสภาพัฒนาการเศรษฐกิจและสังคมแห่งชาติที่ดำเนินการตามมติคณะรัฐมนตรีเมื่อวันที่ 30 กันยายน 2558 ที่เห็นชอบให้ส่วนราชการนำตัวชี้วัดการพัฒนาระดับจังหวัดและกลุ่มจังหวัดพิจารณาใช้ประโยชน์ในการกำหนดแผนงานโครงการและงบประมาณลงสู่พื้นที่ เพื่อให้เกิดการบูรณาการในการขับเคลื่อนระหว่างจังหวัด กลุ่มจังหวัด และส่วนราชการ เป็นไปอย่างมีประสิทธิภาพซึ่งมติคณะรัฐมนตรี เมื่อวันที่ 25 ตุลาคม 2559 เห็นชอบให้กระทรวงมหาดไทย (มท.) มีกลไกการขับเคลื่อนเป้าหมายการพัฒนาที่ยั่งยืนในระดับพื้นที่ และมติคณะรัฐมนตรี เมื่อวันที่ 24 มีนาคม 2563 รับทราบผลการประชุมคณะกรรมการเพื่อการพัฒนาที่ยั่งยืน (กพย.) ครั้งที่ 1/2562 เมื่อวันที่ 19 ธันวาคม 2562 โดยที่ประชุมเห็นชอบหลักการร่างแผนการขับเคลื่อนเป้าหมายการพัฒนาที่ยั่งยืนสำหรับประเทศไทย

แนวคิดการจัดทำตัวชี้วัดการพัฒนาระดับจังหวัดและกลุ่มจังหวัดเป็นการพัฒนาเครื่องมือที่ใช้วัดสถานะการพัฒนาพื้นที่จังหวัดและกลุ่มจังหวัดในเชิงเปรียบเทียบ โดยมีเงื่อนไขว่าข้อมูลที่ทำตัวชี้วัดจะต้องมีการจัดเก็บครอบคลุมทั้ง 76 จังหวัด และจัดเก็บอย่างต่อเนื่องทุกปีหรือปีเว้นปี สำหรับการดำเนินการใน



ปี 2566 ได้นำเป้าหมายการพัฒนาที่ยั่งยืนมาปรับใช้เป็นกรอบในการปรับปรุงตัวชี้วัดการพัฒนาระดับจังหวัด เพื่อให้จังหวัดมีข้อมูลตัวชี้วัดที่สะท้อนระดับการพัฒนาในพื้นที่และสอดคล้องกับเป้าหมายการจัดทำตัวชี้วัด SDGs ในระดับพื้นที่ของประเทศ โดยได้จัดทำข้อมูลเป็นอนุกรมตั้งแต่ปี 2560 – 2564 โดยรายงานตัวชี้วัดการพัฒนาระดับจังหวัดและกลุ่มจังหวัด เดือนกันยายน พ.ศ. 2566 มีการนำเสนอผลการเปรียบเทียบการพัฒนาในระดับภาพรวม ระดับรายตัวชี้วัด และระดับจังหวัดและกลุ่มจังหวัด ในรูปแบบที่ กราฟแท่งเปรียบเทียบ 5 ปี และกราฟใยแมงมุมรวมทั้งตารางข้อมูล เปรียบเทียบ 5 ปี ในแต่ละตัวชี้วัดเทียบกับค่ากลางของประเทศ

โดยที่จังหวัด กลุ่มจังหวัดสามารถใช้ตัวชี้วัดชุดใหม่นี้ เป็นเครื่องมือในการวิเคราะห์เปรียบเทียบผลการพัฒนาและแนวโน้มของประเด็นปัญหาในพื้นที่ได้อย่างต่อเนื่อง และนำไปใช้ประกอบการวางแผนและจัดทำแผนพัฒนาจังหวัดและกลุ่มจังหวัด และกำหนดแผนงานโครงการอย่างสอดคล้อง รวมทั้งส่วนราชการสามารถนำตัวชี้วัดไปใช้ประโยชน์ในการวิเคราะห์และชี้พื้นที่เป้าหมายการพัฒนาในระดับจังหวัดและกลุ่มจังหวัดในส่วนที่เกี่ยวกับภารกิจเพื่อกำหนดโครงการและงบประมาณได้ชัดเจนยิ่งขึ้น

ทั้งนี้ ตัวชี้วัดการพัฒนาระดับจังหวัด (Common Indicators) ชุดใหม่ มีการจัดกลุ่มข้อมูลตัวชี้วัดตามกรอบเป้าหมายการพัฒนาที่ยั่งยืน 5 มิติ ได้แก่ มิติการพัฒนาคน มิติเศรษฐกิจและความมั่งคั่ง มิติสิ่งแวดล้อม มิติสันติภาพและยุติธรรม และมิติความเป็นหุ้นส่วนการพัฒนา ประกอบด้วยตัวชี้วัดในแต่ละมิติ ดังนี้

²¹ https://www.nesdc.go.th/ewt_dl_link.php?nid=14282&filename=index

1) มิติการพัฒนาคน

- (1.1) สัดส่วนประชากรยากจน (ร้อยละ)
- (1.2) ทารกแรกเกิดที่มีน้ำหนักต่ำกว่าเกณฑ์ (ร้อยละ)
- (1.3) เด็ก 0 – 5 ปีที่มีพัฒนาการสมวัย (ร้อยละ)
- (1.4) อัตราการคลอดมีชีพในหญิงอายุ 15 – 19 ปี (ต่อประชากรหญิงอายุ 15 – 19 ปีพันคน)
- (1.5) ประชากรที่เจ็บป่วยที่เป็นผู้ป่วยใน (ร้อยละ)
- (1.6) อัตราส่วนประชากรต่อแพทย์ (คน/แพทย์)
- (1.7) การเข้าเรียนมัธยมศึกษาตอนปลายและอาชีวศึกษา (ร้อยละ)
- (1.8) จำนวนปีการศึกษาเฉลี่ยประชากรไทยอายุ 15 – 59 ปี (ปี)
- (1.9) คะแนนเฉลี่ยการทดสอบ O – NET ระดับมัธยมศึกษาตอนปลาย (คะแนน)

2) มิติเศรษฐกิจและความมั่งคั่ง

- (2.1) อัตราการเปลี่ยนแปลงของรายได้เฉลี่ยของเดือนของครัวเรือนในจังหวัด (ร้อยละ)
- (2.2) อัตราการเปลี่ยนแปลงของผลิตภัณฑ์จังหวัด (ร้อยละ)
- (2.3) มูลค่าผลิตภัณฑ์จังหวัดเฉลี่ยต่อหัว (บาท/คน)
- (2.4) อัตราการขยายตัวรายได้ท่องเที่ยว (ร้อยละ)
- (2.5) อัตราการว่างงาน (ร้อยละ)
- (2.6) อัตราส่วนหนี้เฉลี่ยต่อรายได้เฉลี่ยของครัวเรือน (เท่า)
- (2.7) ผลิตภาพแรงงาน (บาท/คน)
- (2.8) แรงงานที่มีหลักประกันทางสังคม (ร้อยละ)
- (2.9) ครัวเรือนที่มีที่อยู่อาศัยใช้วัสดุคงทนและเป็นของตนเอง (ร้อยละ)
- (2.10) หมู่บ้านที่ถนนสายหลักใช้การได้ตลอดปี (ร้อยละ)
- (2.11) สัมประสิทธิ์ความไม่เสมอภาคของรายได้

3) มิติสิ่งแวดล้อม

- (3.1) อัตราการเปลี่ยนแปลงของพื้นที่ป่าไม้ในจังหวัด (ร้อยละ)
- (3.2) สัดส่วนปริมาณขยะที่กำจัดถูกต้องต่อปริมาณขยะที่เกิดขึ้น (ร้อยละ)
- (3.3) ครัวเรือนที่เข้าถึงน้ำประปา (ร้อยละ)
- (3.4) ประชากรที่ประสบภัยพิบัติ (ร้อยละ)
- (3.5) อัตราการร้องเรียนปัญหามลพิษ (เรื่องต่อประชากรแสนคน)

4) มิติสันติภาพและยุติธรรม

- (4.1) การแจ้งความคดี ชีวิต ร่างกาย เพศ และคดีประทุษร้ายต่อทรัพย์สิน (รายต่อประชากรแสนคน)
- (4.2) จำนวนผู้ต้องหาคดียาเสพติด (ต่อแสนคน)
- (4.3) จำนวนผู้เข้ารับการรักษาพยาบาล (ต่อแสนคน)
- (4.4) จำนวนเจ้าหน้าที่ตำรวจ (ต่อแสนคน)
- (4.5) การฆ่าตัวตายสำเร็จ (รายต่อประชากรแสนคน)

5) มิติความเป็นหุ้นส่วนการพัฒนา

- (5.1) ประชากรที่เข้าถึงอินเทอร์เน็ต (ร้อยละ)
- (5.2) ภาษีที่ท้องถิ่นจัดเก็บได้ต่อรายได้รวมที่ไม่รวมเงินอุดหนุนและเงินอุดหนุนเฉพาะกิจ (ร้อยละ)
- (5.3) ความสามารถในการเบิกจ่ายงบประมาณของจังหวัด (ร้อยละ)
- (5.4) จำนวนองค์กรชุมชน (แห่งต่อประชากรแสนคน)

จากรายงานตัวชี้วัดการพัฒนาในระดับจังหวัดและกลุ่มจังหวัด เดือนกันยายน พ.ศ. 2566 ของสำนักงานสภาพัฒนาการเศรษฐกิจและสังคมแห่งชาติ (ภาคผนวก ข) สามารถวิเคราะห์ค่าดัชนีการพัฒนาจังหวัด²² ในแต่ละมิติ เพื่อจัดลำดับความสำคัญในการพัฒนา (Priority) โดยใช้วิธีการเปรียบเทียบค่าดัชนีระหว่างจังหวัดและการเปรียบเทียบค่าดัชนีระหว่างปี ได้ดังนี้

1. การเปรียบเทียบค่าดัชนีระหว่างจังหวัด

การเปรียบเทียบค่าดัชนีระหว่างจังหวัด เป็นการเปรียบเทียบค่าดัชนีระหว่างค่ากลางของประเทศ²³ ปี 2564 กับค่าดัชนีจังหวัดอุทัยธานี พบว่า ดัชนีรวมการพัฒนาจังหวัดอุทัยธานี มีค่าเท่ากับ 52.01 ซึ่งสูงกว่าค่ากลางของประเทศ (50.23) เมื่อพิจารณาแต่ละมิติการพัฒนา พบว่า ดัชนีด้านสิ่งแวดล้อม ดัชนีด้านสันติภาพ และยุติธรรม และดัชนีด้านความเป็นหุ้นส่วนพัฒนา มีค่าสูงกว่าค่ากลางของประเทศ ส่วนดัชนีด้านการพัฒนาคน และดัชนีด้านเศรษฐกิจและความมั่งคั่ง มีค่าต่ำกว่าค่ากลางของประเทศ ดังภาพ 7

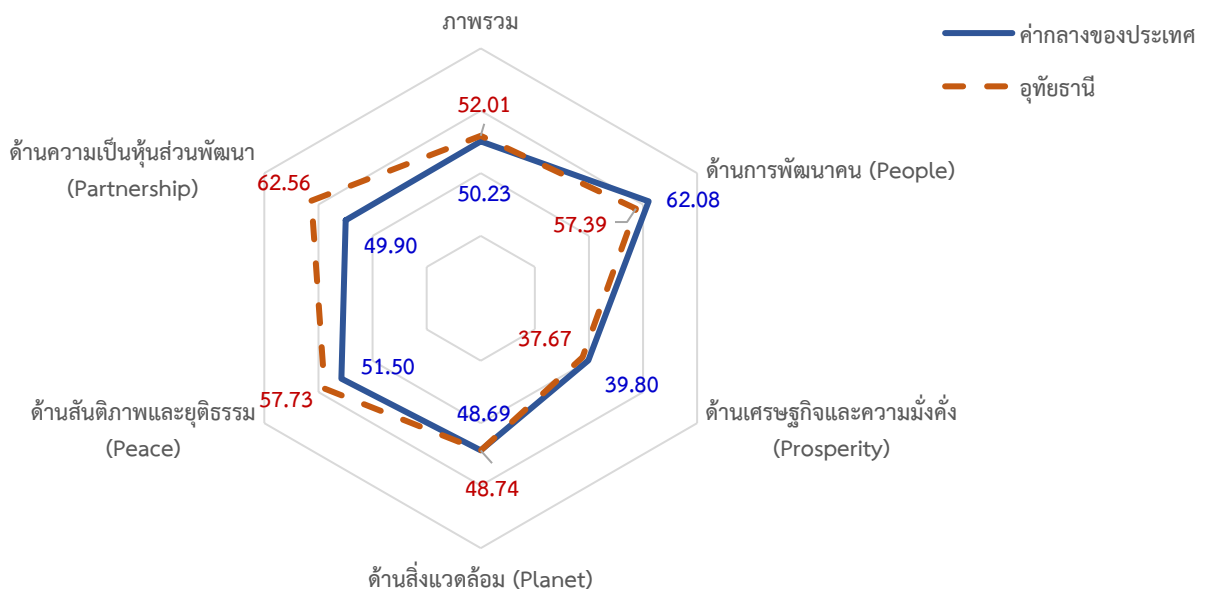

ภาพ 7 การเปรียบเทียบค่าดัชนีระหว่างจังหวัดในปี 2564

²² การคำนวณดัชนีการพัฒนาจังหวัด โดย ดัชนีย่อย คำนวณจากค่าเฉลี่ยเลขคณิต (Arithmetic Mean) จากข้อมูลตัวชี้วัดในแต่ละมิติ ดัชนีรวม คำนวณจากค่าเฉลี่ยแบบเรขาคณิต (Geometric Mean) จากดัชนีย่อยทั้ง 5 ด้าน

²³ ค่ากลางของประเทศ คำนวณจากค่ามัธยฐาน (Median) ของดัชนีผสม (Composite Index) ค่าดัชนีรวม หรือดัชนีย่อยในแต่ละมิติ

ตาราง 4 การเปรียบเทียบค่าดัชนีจังหวัดในปี 2564

มิติการพัฒนา	ค่ากลางของประเทศ	ค่าดัชนีจังหวัด	ผลการเปรียบเทียบ
ภาพรวมของจังหวัดอุทัยธานี	50.23	52.01	สูงกว่าค่ากลางของประเทศ
1. ด้านการพัฒนาคน	62.08	57.39	ต่ำกว่าค่ากลางของประเทศ
2. ด้านเศรษฐกิจและความมั่งคั่ง	39.80	37.67	ต่ำกว่าค่ากลางของประเทศ
3. ด้านสิ่งแวดล้อม	48.69	48.74	สูงกว่าค่ากลางของประเทศ
4. ด้านสันติภาพและยุติธรรม	51.50	57.73	สูงกว่าค่ากลางของประเทศ
5. ด้านความเป็นหุ้นส่วนพัฒนา	49.90	62.56	สูงกว่าค่ากลางของประเทศ

2. การเปรียบเทียบค่าดัชนีระหว่างปี

การเปรียบเทียบค่าดัชนีระหว่างปี เป็นการเปรียบเทียบค่าดัชนีของจังหวัดอุทัยธานี ระหว่างปี 2564 และปี 2563 พบว่า ดัชนีรวมการพัฒนาจังหวัดอุทัยธานี ปี 2564 มีค่าเท่ากับ 52.01 ซึ่งต่ำกว่าปี 2563 (47.18) เมื่อพิจารณาแต่ละมิติการพัฒนา พบว่า ค่าดัชนีในปี 2564 ดัชนีด้านเศรษฐกิจและความมั่งคั่ง ดัชนีด้านสิ่งแวดล้อม ดัชนีด้านสันติภาพและยุติธรรม และดัชนีความเป็นหุ้นส่วนพัฒนา มีค่าสูงกว่าปี 2563 ส่วนดัชนีด้านการพัฒนาคน มีค่าต่ำกว่าปี 2563 ดังภาพ 8

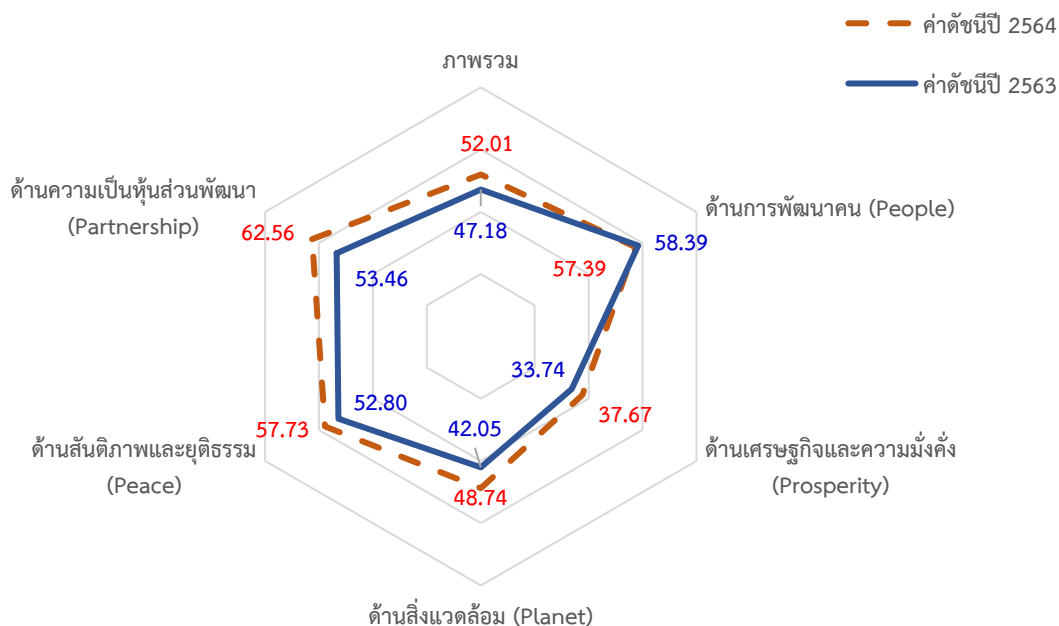

ภาพ 8 การเปรียบเทียบค่าดัชนีระหว่างปี 2563 และ 2564

ตาราง 5 การเปรียบเทียบค่าดัชนีระหว่างปี 2563 – 2564

มิติการพัฒนา	ค่าดัชนีปี 2563	ค่าดัชนีปี 2564	ผลการเปรียบเทียบ
ภาพรวมของจังหวัดอุทัยธานี	47.18	52.01	สูงกว่าปีที่ผ่านมา
1. ด้านการพัฒนาคน	58.39	57.39	ต่ำกว่าปีที่ผ่านมา
2. ด้านเศรษฐกิจและความมั่งคั่ง	33.74	37.67	สูงกว่าปีที่ผ่านมา
3. ด้านสิ่งแวดล้อม	42.05	48.74	สูงกว่าปีที่ผ่านมา
4. ด้านสันติภาพและยุติธรรม	52.80	57.73	สูงกว่าปีที่ผ่านมา
5. ด้านความเป็นหุ้นส่วนพัฒนา	53.46	62.56	สูงกว่าปีที่ผ่านมา

จากการเปรียบเทียบค่าดัชนีระหว่างจังหวัดและการเปรียบเทียบค่าดัชนีระหว่างปีของจังหวัดอุทัยธานี สามารถวิเคราะห์ลำดับความสำคัญของมิติการพัฒนาจังหวัด ดังภาพ 9 มีรายละเอียดดังนี้

- 1) มิติที่ควรพัฒนาเป็นลำดับที่ 1 หมายถึง ค่าดัชนีของจังหวัดต่ำกว่าค่ากลางของประเทศ และต่ำกว่าปีที่ผ่านมา ได้แก่ ด้านการพัฒนาคน
- 2) มิติที่ควรพัฒนาเป็นลำดับที่ 2 หมายถึง ค่าดัชนีของจังหวัดต่ำกว่าค่ากลางของประเทศ แต่สูงกว่าปีที่ผ่านมา ได้แก่ ด้านเศรษฐกิจและความมั่งคั่ง
- 3) มิติที่ควรพัฒนาเป็นลำดับที่ 3 หมายถึง ค่าดัชนีของจังหวัดสูงกว่าค่ากลางของประเทศ และสูงกว่าปีที่ผ่านมา ได้แก่ ด้านสิ่งแวดล้อม ด้านสันติภาพและยุติธรรม และด้านความเป็นหุ้นส่วนพัฒนา ส่วนมิติที่มีค่าดัชนีสูงกว่าค่ากลางของประเทศ แต่ต่ำกว่าปีที่ผ่านมา จังหวัดอุทัยธานีนั้นไม่มี

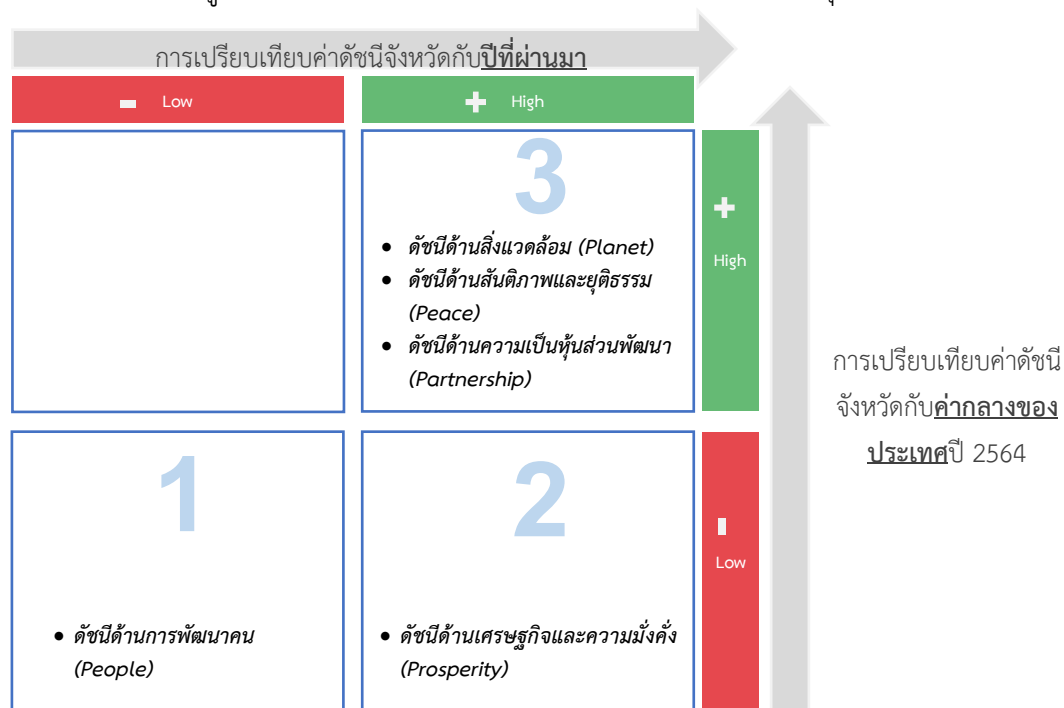

ภาพ 9 การวิเคราะห์ลำดับความสำคัญของมิติการพัฒนาจังหวัด

เมื่อพิจารณาค่าดัชนีของตัวชี้วัดในแต่ละมิติ ประกอบด้วย ดัชนีรวมการพัฒนาจังหวัด มิติการพัฒนาคน มิติเศรษฐกิจและความมั่งคั่ง มิติสิ่งแวดล้อม มิติสันติภาพและยุติธรรม และมิติความเป็นหุ้นส่วนพัฒนา มีรายละเอียดดังนี้

1. ดัชนีรวมการพัฒนาจังหวัด

ดัชนีรวมการพัฒนาจังหวัดอุทัยธานีสูงกว่าค่ากลางของประเทศ และสูงกว่าปีที่ผ่านมา โดยการเปรียบเทียบค่าดัชนีระหว่างจังหวัด ปี 2564 ดัชนีรวมการพัฒนาจังหวัดอุทัยธานี เท่ากับ 52.01 ซึ่งสูงกว่าค่ากลางของประเทศ (50.23) และการเปรียบเทียบค่าดัชนีระหว่างปี 2564 และปี 2563 ดัชนีรวมการพัฒนาจังหวัดอุทัยธานี ปี 2564 (52.01) ซึ่งสูงกว่าปี 2563 (47.18) ดังภาพ 10

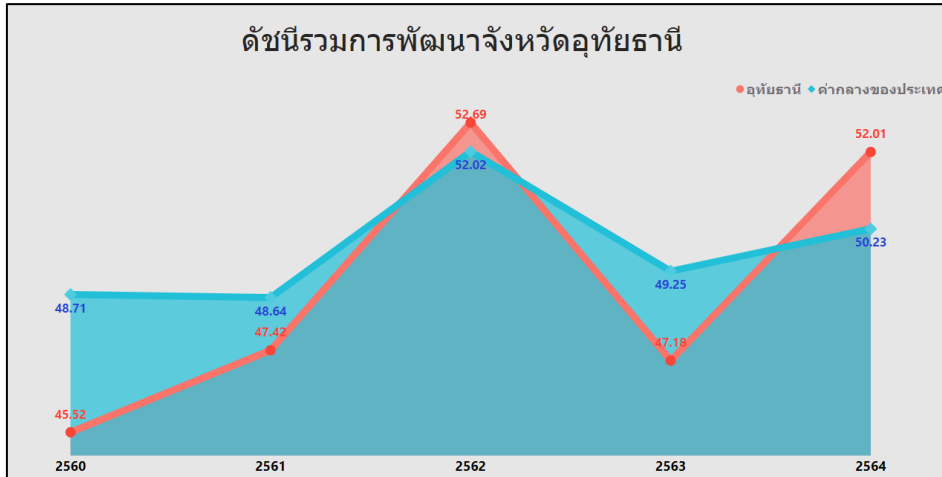

ภาพ 10 ดัชนีการพัฒนารวมของจังหวัดอุทัยธานีเทียบกับค่ากลางประเทศปี 2560 – 2564

2. ดัชนีด้านการพัฒนาคน

ดัชนีด้านการพัฒนาคนจังหวัดอุทัยธานีต่ำกว่าค่ากลางของประเทศ และต่ำกว่าปีที่ผ่านมา โดยการเปรียบเทียบค่าดัชนีระหว่างจังหวัด ปี 2564 ด้านการพัฒนาคนของจังหวัดอุทัยธานี เท่ากับ 57.39 ซึ่งต่ำกว่าค่ากลางของประเทศ (62.08) และการเปรียบเทียบค่าดัชนีระหว่างปี ด้านการพัฒนาคนของจังหวัดอุทัยธานี ปี 2564 (57.39) มีค่าต่ำกว่า ปี 2563 (58.39) ดังภาพ 11

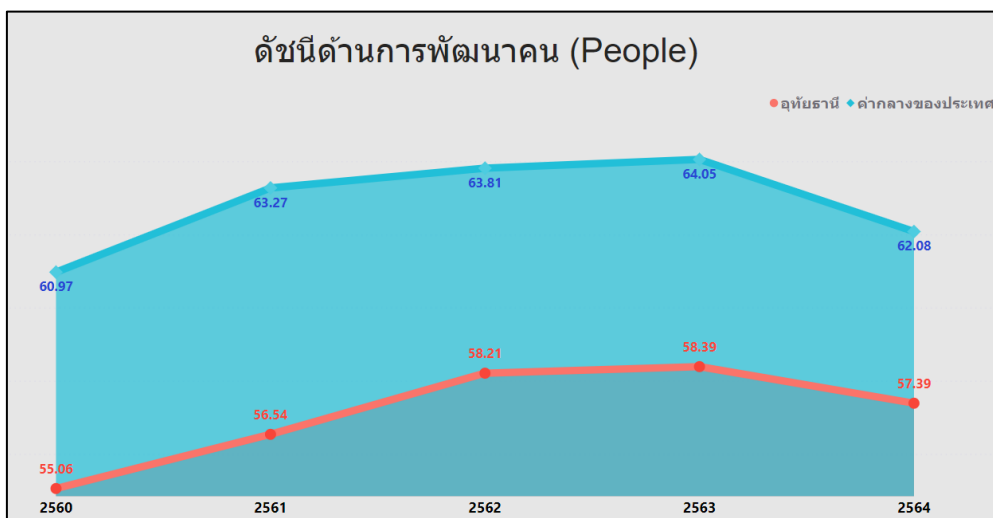

ภาพ 11 ดัชนีการพัฒนาด้านการพัฒนาคนของจังหวัดอุทัยธานีเทียบกับค่ากลางประเทศปี 2560 – 2564

จากผลการวิเคราะห์การเปรียบเทียบค่าดัชนีระหว่างจังหวัดและการเปรียบเทียบค่าดัชนีระหว่างปีด้านการพัฒนาคนจังหวัดอุทัยธานี พบว่า ดัชนีด้านการพัฒนาคนมีค่าต่ำกว่าค่ากลางของประเทศ และต่ำกว่าปีที่ผ่านมา จึงควรให้ความสำคัญในการพัฒนาตัวชี้วัดในมิติการพัฒนาก่อนเป็นลำดับแรก ทั้งนี้ดัชนีด้านการพัฒนาคน ประกอบด้วยตัวชี้วัด 9 ตัวชี้วัด โดยแบ่งตัวชี้วัดออกเป็น 2 กลุ่ม คือ

1. ตัวชี้วัดที่ต้องพัฒนา คือ ค่าตัวชี้วัดของจังหวัดอุทัยธานีที่มีค่าสูงกว่าค่ากลางของประเทศสำหรับตัวชี้วัดที่มีการผกผันข้อมูล²⁴ และค่าตัวชี้วัดของจังหวัดอุทัยธานีที่มีค่าต่ำกว่าค่ากลางของประเทศสำหรับตัวชี้วัดที่แปรผันตามข้อมูล²⁵

2. ตัวชี้วัดที่มีการพัฒนาที่ดี คือ ค่าตัวชี้วัดของจังหวัดอุทัยธานีที่มีค่าต่ำกว่าค่ากลางของประเทศสำหรับตัวชี้วัดที่มีการผกผันข้อมูล และค่าตัวชี้วัดของจังหวัดอุทัยธานีที่มีค่าสูงกว่าค่ากลางของประเทศสำหรับตัวชี้วัดที่แปรผันตามข้อมูล

การนำเสนอค่าดัชนีของตัวชี้วัดในแต่ละมิติ มีลักษณะเป็นแผนภูมิมาตรวัด (Gauge chart) เป็นแผนภูมิที่แสดงข้อมูลค่าดัชนีของตัวชี้วัดเปรียบเทียบกับค่ากลางของประเทศ มีลักษณะเป็นแผนภูมิครึ่งวงกลม (ครึ่งบน) จะแสดงค่าดัชนีของตัวชี้วัดในช่องว่างภายในครึ่งวงกลม โดยจะมีเข็มที่ชี้ไปยังตำแหน่งค่าดัชนีของตัวชี้วัดนั้นๆ และมีค่ากลางของประเทศอยู่กึ่งกลางของกราฟ พื้นสีในกราฟประกอบด้วย 2 สี คือ แดงและเขียว ซึ่งมีการแปรความหมายตามการแปรผันของข้อมูล ดังนี้

1. เข็มมีเตอร์ชี้ในพื้นที่สีแดง หมายถึง ตัวชี้วัดนั้นต้องพัฒนา
2. เข็มมีเตอร์ชี้ในพื้นที่สีเขียว หมายถึง ตัวชี้วัดนั้นมีการพัฒนาที่ดี

ตาราง 6 ตัวชี้วัดที่ต้องพัฒนาและตัวชี้วัดที่มีการพัฒนาที่ดีของดัชนีด้านการพัฒนาคน

ตัวชี้วัด	ค่าดัชนี
1. ตัวชี้วัดที่ต้องพัฒนา (6 ตัวชี้วัด)	
1.1 ตัวชี้วัดที่มีการผกผันข้อมูล (4 ตัวชี้วัด)	
PP_01 สัดส่วนประชากรยากจน	

²⁴ ตัวชี้วัดที่มีการผกผันข้อมูล หรือตัวชี้วัดเชิงลบ (Negative indicators) คือ ตัวแปรที่ยิ่งมีค่าสูง จะยิ่งไม่ดี

²⁵ ตัวชี้วัดที่แปรผันตามข้อมูล หรือตัวชี้วัดเชิงบวก (Positive indicators) คือ ตัวแปรที่ยิ่งมีค่าสูง จะยิ่งดี

ตาราง 6 ตัวชี้วัดที่ต้องพัฒนาและตัวชี้วัดที่มีการพัฒนาที่ดีของดัชนีด้านการพัฒนาคน (ต่อ)

ตัวชี้วัด	ค่าดัชนี
PP_04 อัตราการคลอดมีชีพในหญิงอายุ 15-19 ปี	
PP_05 ประชากรที่เจ็บป่วยที่เป็นผู้ป่วยใน	
PP_06 อัตราส่วนประชากรต่อแพทย์	
1.2 ตัวชี้วัดที่แปรผันตามข้อมูล (2 ตัวชี้วัด)	
PP_07 การเข้าเรียนมัธยมศึกษาตอนปลายและอาชีวศึกษา	
PP_08 จำนวนปีการศึกษาเฉลี่ยประชากรไทยอายุ 15-59 ปี	

ตาราง 6 ตัวชี้วัดที่ต้องพัฒนาและตัวชี้วัดที่มีการพัฒนาที่ดีของดัชนีด้านการพัฒนาคน (ต่อ)

ตัวชี้วัด	ค่าดัชนี
2. ตัวชี้วัดที่มีการพัฒนาที่ดี (3 ตัวชี้วัด)	
2.1 ตัวชี้วัดที่มีการพัฒนาข้อมูล (1 ตัวชี้วัด)	
PP_02 ทารกแรกเกิดที่มีน้ำหนักต่ำกว่าเกณฑ์	
2.2 ตัวชี้วัดที่แปรผันตามข้อมูล (2 ตัวชี้วัด)	
PP_03 เด็ก 0-5 ปีที่มีพัฒนาการสมวัย	
PP_09 คะแนนเฉลี่ยการทดสอบ O-NET ระดับมัธยมศึกษาตอนปลาย	

3. ด้านเศรษฐกิจและความมั่งคั่ง

การเปรียบเทียบค่าดัชนีระหว่างจังหวัด ปี 2564 ด้านเศรษฐกิจและความมั่งคั่งของจังหวัดอุทัยธานี เท่ากับ 37.67 ซึ่งต่ำกว่าค่ากลางของประเทศ (39.80) และการเปรียบเทียบค่าดัชนีระหว่างปี ด้านเศรษฐกิจและความมั่งคั่งของจังหวัดอุทัยธานี ปี 2564 (37.67) มีค่าสูงกว่า ปี 2563 (33.74) ดังภาพ 12

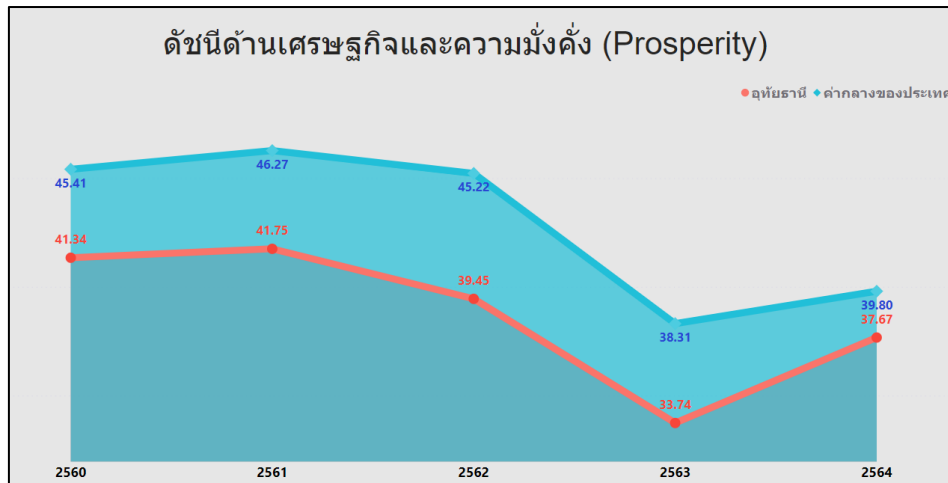

ภาพ 12 ดัชนีการพัฒนาด้านเศรษฐกิจและความมั่งคั่งของจังหวัดอุทัยธานีเทียบกับค่ากลางประเทศปี 2560 – 2564

จากผลการวิเคราะห์การเปรียบเทียบค่าดัชนีระหว่างจังหวัดและการเปรียบเทียบค่าดัชนีระหว่างปี ด้านเศรษฐกิจและความมั่งคั่งของจังหวัดอุทัยธานี พบว่า มีค่าต่ำกว่าค่ากลางของประเทศ แต่สูงกว่าปีที่ผ่านมา จึงควรให้ความสำคัญในการพัฒนาตัวชี้วัดในมิติการพัฒนาด้านเศรษฐกิจและความมั่งคั่งเป็นลำดับต่อไป ทั้งนี้ ดัชนีด้านเศรษฐกิจและความมั่งคั่ง ประกอบด้วยตัวชี้วัด 11 ตัวชี้วัด แบ่งตามตัวชี้วัดที่ต้องพัฒนาและตัวชี้วัดที่มีการพัฒนาที่ดี มีรายละเอียดดังนี้

ตาราง 7 ตัวชี้วัดที่ต้องพัฒนาและตัวชี้วัดที่มีการพัฒนาที่ดีของดัชนีด้านเศรษฐกิจและความมั่งคั่ง

ตัวชี้วัด	ค่าดัชนี
1. ตัวชี้วัดที่ต้องพัฒนา (8 ตัวชี้วัด)	
1.1 ตัวชี้วัดที่มีการผูกผันข้อมูล (2 ตัวชี้วัด)	
PT_06 อัตราส่วนหนี้เฉลี่ยต่อรายได้เฉลี่ยของครัวเรือน	
PT_11 สัมประสิทธิ์ความไม่เสมอภาคของรายได้	

ตาราง 7 ตัวชี้วัดที่ต้องพัฒนาและตัวชี้วัดที่มีการพัฒนาที่ดีของดัชนีด้านเศรษฐกิจและความมั่งคั่ง (ต่อ)

ตัวชี้วัด	ค่าดัชนี
1.2 ตัวชี้วัดที่แปรผันตามข้อมูล (6 ตัวชี้วัด)	
PT_01 อัตราการเปลี่ยนแปลงของรายได้เฉลี่ยของเดือนของครัวเรือนในจังหวัด	
PT_03 มูลค่าผลิตภัณฑ์จังหวัดเฉลี่ยต่อหัว	
PT_07 ผลิตภาพแรงงาน	
PT_08 แรงงานที่มีหลักประกันทางสังคม	
PT_09 ครัวเรือนที่มีที่อยู่อาศัยใช้วัสดุคงทนและเป็นของตนเอง	

ตาราง 7 ตัวชี้วัดที่ต้องพัฒนาและตัวชี้วัดที่มีการพัฒนาที่ดีของดัชนีด้านเศรษฐกิจและความมั่งคั่ง (ต่อ)

ตัวชี้วัด	ค่าดัชนี
PT_10 หมู่บ้านที่ถนนสายหลักใช้การได้ตลอดปี	
2. ตัวชี้วัดที่มีการพัฒนาที่ดี (3 ตัวชี้วัด)	
2.1 ตัวชี้วัดที่มีการผกผันข้อมูล (1 ตัวชี้วัด)	
PT_05 อัตราการว่างงาน	
2.2 ตัวชี้วัดที่แปรผันตามข้อมูล (2 ตัวชี้วัด)	
PT_02 อัตราการเปลี่ยนแปลงของผลิตภัณฑ์จังหวัด	
PT_04 อัตราการขยายตัวรายได้ต่อหัว	

4. ด้านสิ่งแวดล้อม

การเปรียบเทียบค่าดัชนีระหว่างจังหวัด ปี 2564 ด้านสิ่งแวดล้อมของจังหวัดอุทัยธานี เท่ากับ 48.74 ซึ่งสูงกว่าค่ากลางของประเทศ (48.69) และการเปรียบเทียบค่าดัชนีระหว่างปี ด้านสิ่งแวดล้อมของจังหวัดอุทัยธานี ปี 2564 (48.74) มีค่าสูงกว่า ปี 2563 (42.05) ดังภาพ 13

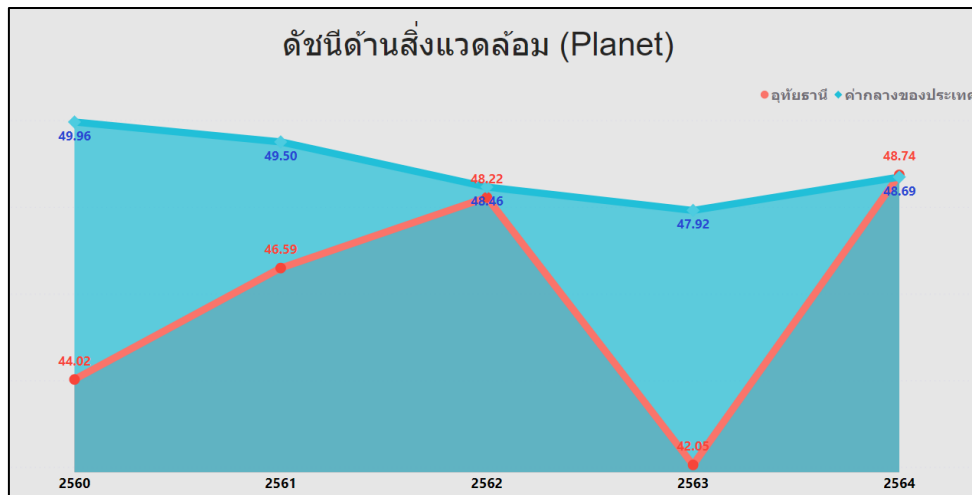

ภาพ 13 ดัชนีการพัฒนาด้านสิ่งแวดล้อมของจังหวัดอุทัยธานีเทียบกับค่ากลางประเทศปี 2560 – 2564

จากผลการวิเคราะห์การเปรียบเทียบค่าดัชนีระหว่างจังหวัดและการเปรียบเทียบค่าดัชนีระหว่างปี ด้านสิ่งแวดล้อมของจังหวัดอุทัยธานี พบว่า ค่าดัชนีด้านสิ่งแวดล้อมมีค่าสูงกว่าค่ากลางของประเทศ แต่สูงกว่าปีที่ผ่านมา จึงควรให้ความสำคัญในการพัฒนาตัวชี้วัดในมิติการพัฒนาด้านสิ่งแวดล้อมเป็นลำดับต่อไป ทั้งนี้ ดัชนีด้านสิ่งแวดล้อมประกอบด้วยตัวชี้วัด 5 ตัวชี้วัด แบ่งตามตัวชี้วัดที่ต้องพัฒนาและตัวชี้วัดที่มีการพัฒนาที่ดี มีรายละเอียดดังนี้

ตาราง 8 ตัวชี้วัดที่ต้องพัฒนาและตัวชี้วัดที่มีการพัฒนาที่ดีของดัชนีด้านพัฒนาด้านสิ่งแวดล้อม

ตัวชี้วัด	ค่าดัชนี
1. ตัวชี้วัดที่ต้องพัฒนา (4 ตัวชี้วัด)	
1.1 ตัวชี้วัดที่มีการผกผันข้อมูล (2 ตัวชี้วัด)	
PN_04 ประชากรที่ประสบภัยพิบัติ	

ตาราง 8 ตัวชี้วัดที่ต้องพัฒนาและตัวชี้วัดที่มีการพัฒนาที่ดีของดัชนีด้านพัฒนาด้านสิ่งแวดล้อม (ต่อ)

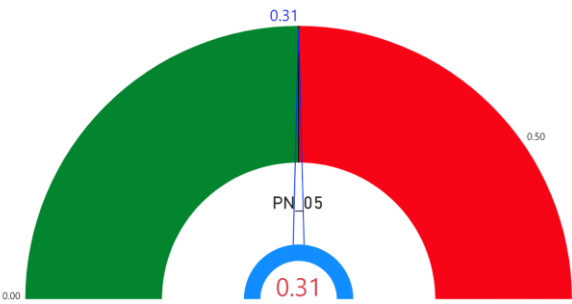
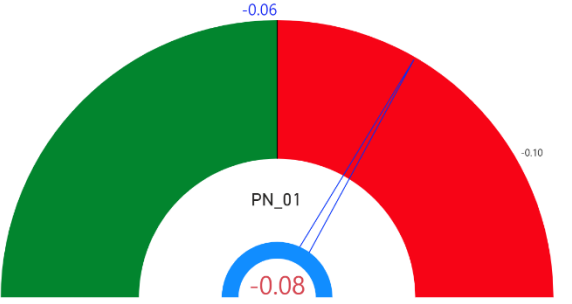
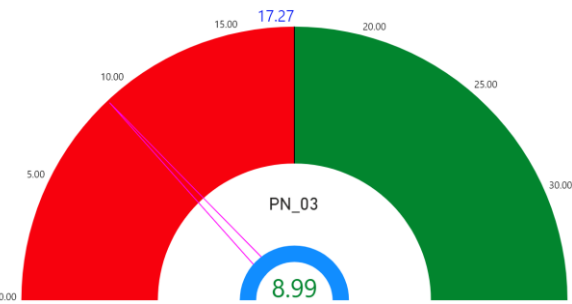
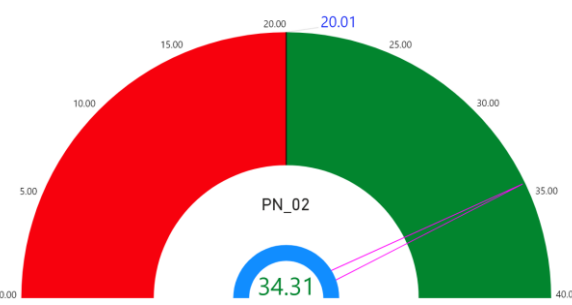
ตัวชี้วัด	ค่าดัชนี
PN_05 อัตราการร้องเรียนปัญหามลพิษ	
1.2 ตัวชี้วัดที่แปรผันตามข้อมูล (2 ตัวชี้วัด)	
PN_01 อัตราการเปลี่ยนแปลงของพื้นที่ป่าไม้ในจังหวัด	
PN_03 คริวเรือนที่เข้าถึงน้ำประปา	
2. ตัวชี้วัดที่มีการพัฒนาที่ดี (1 ตัวชี้วัด)	
2.1 ตัวชี้วัดที่แปรผันตามข้อมูล (1 ตัวชี้วัด)	
PN_02 สัดส่วนปริมาณขยะที่กำจัดถูกต้องต่อปริมาณขยะที่เกิดขึ้น	

5. ด้านสันติภาพและยุติธรรม

การเปรียบเทียบค่าดัชนีระหว่างจังหวัด ปี 2564 ด้านสันติภาพและยุติธรรมของจังหวัดอุทัยธานี เท่ากับ 57.73 ซึ่งสูงกว่าค่ากลางของประเทศ (51.50) และการเปรียบเทียบค่าดัชนีระหว่างปี ด้านสันติภาพและยุติธรรมของจังหวัดอุทัยธานี ปี 2564 (57.73) มีค่าสูงกว่า ปี 2563 (52.80) ดังภาพ 14



ภาพ 14 ดัชนีการพัฒนาด้านสันติภาพและยุติธรรมของจังหวัดอุทัยธานีเทียบกับค่ากลางประเทศปี 2560 – 2564

จากผลการวิเคราะห์การเปรียบเทียบค่าดัชนีระหว่างจังหวัดและการเปรียบเทียบค่าดัชนีระหว่างปี ด้านสันติภาพและยุติธรรมของจังหวัดอุทัยธานี พบว่า ค่าดัชนีด้านสันติภาพและยุติธรรมของจังหวัดอุทัยธานีมีค่าสูงกว่าค่ากลางของประเทศ และสูงกว่าปีที่ผ่านมา จึงควรให้ความสำคัญในการพัฒนาตัวชี้วัดในมิติการพัฒนาด้านสันติภาพและยุติธรรมควบคู่ไปกับมิติด้านสิ่งแวดล้อม ทั้งนี้ ดัชนีการพัฒนาด้านสันติภาพและยุติธรรมประกอบด้วยตัวชี้วัด 5 ตัวชี้วัด แบ่งตามตัวชี้วัดที่ต้องพัฒนาและตัวชี้วัดที่มีการพัฒนาที่ดี มีรายละเอียดดังนี้

ตาราง 9 ตัวชี้วัดที่ต้องพัฒนาและตัวชี้วัดที่มีการพัฒนาที่ดีของดัชนีด้านสันติภาพและยุติธรรม

ตัวชี้วัด	ค่าดัชนี
1. ตัวชี้วัดที่มีการพัฒนาที่ดี (5 ตัวชี้วัด)	
1.1 ตัวชี้วัดที่มีการผกผันข้อมูล (3 ตัวชี้วัด)	
PC_01 การแจ้งความคดี ชีวิต ร่างกาย เพศ และคดีประทุษร้ายต่อทรัพย์สิน (ต่อประชากรแสนคน)	

ตาราง 9 ตัวชี้วัดที่ต้องพัฒนาและตัวชี้วัดที่มีการพัฒนาที่ดีของดัชนีด้านสันติภาพและยุติธรรม (ต่อ)

ตัวชี้วัด	ค่าดัชนี
PC_02 จำนวนผู้ต้องหาคดียาเสพติด	<p>PC_02</p> <p>518.20</p> <p>216.23</p>
PC_05 การฆ่าตัวตายสำเร็จ (ต่อประชากรแสนคน)	<p>PC_05</p> <p>10.47</p> <p>9.85</p>
1.2 ตัวชี้วัดที่แปรผันตามข้อมูล (2 ตัวชี้วัด)	
PC_03 จำนวนผู้เข้ารับการรักษาพยาบาล	<p>PC_03</p> <p>250.87</p> <p>301.12</p>
PC_04 จำนวนเจ้าหน้าที่ตำรวจ (ต่อแสนคน)	<p>PC_04</p> <p>260.59</p> <p>269.44</p>

6. ด้านความเป็นหุ้นส่วนพัฒนา

การเปรียบเทียบค่าดัชนีระหว่างจังหวัด ปี 2564 ด้านความเป็นหุ้นส่วนพัฒนา ของจังหวัดอุทัยธานี เท่ากับ 62.56 ซึ่งสูงกว่าค่ากลางของประเทศ (49.90) และการเปรียบเทียบค่าดัชนีระหว่างปี ด้านความเป็นหุ้นส่วนพัฒนาของจังหวัดอุทัยธานี ปี 2564 (62.56) มีค่าสูงกว่า ปี 2563 (53.46) ดังภาพ 15

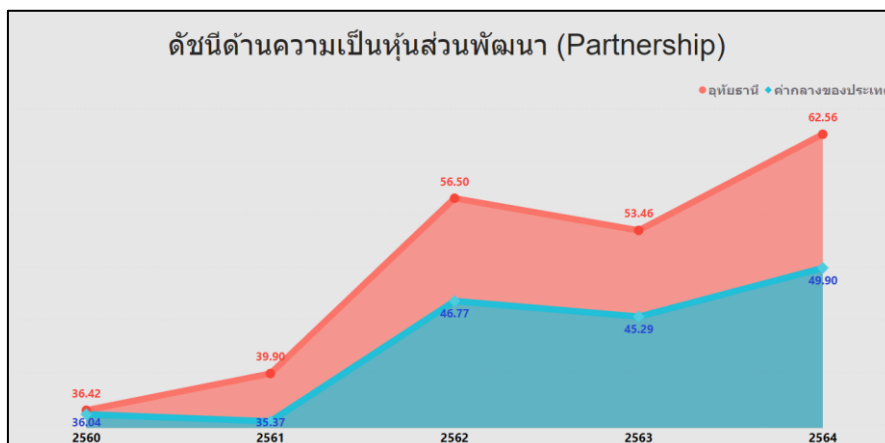

ภาพ 15 ดัชนีการพัฒนาด้านความเป็นหุ้นส่วนพัฒนาของจังหวัดอุทัยธานีเทียบกับค่ากลางประเทศปี 2560 – 2564

จากผลการวิเคราะห์การเปรียบเทียบค่าดัชนีระหว่างจังหวัดและการเปรียบเทียบค่าดัชนีระหว่างปีด้านความเป็นหุ้นส่วนพัฒนาของจังหวัดอุทัยธานี พบว่ามีค่าสูงกว่าค่ากลางของประเทศ และสูงกว่าปีที่ผ่านมา จึงควรให้ความสำคัญในการพัฒนาตัวชี้วัดในมิติการพัฒนาด้านความเป็นหุ้นส่วนพัฒนาควบคู่ไปกับมิติการพัฒนาด้านสิ่งแวดล้อม และมิติด้านสันติภาพและยุติธรรมของจังหวัด ทั้งนี้ ดัชนีด้านความเป็นหุ้นส่วนพัฒนาประกอบด้วยตัวชี้วัด 4 ตัวชี้วัด แบ่งตามตัวชี้วัดที่ต้องพัฒนาและตัวชี้วัดที่มีการพัฒนาที่ดี มีรายละเอียดดังนี้

ตาราง 10 ตัวชี้วัดที่ต้องพัฒนาและตัวชี้วัดที่มีการพัฒนาที่ดีของดัชนีด้านความเป็นหุ้นส่วนพัฒนา

ตัวชี้วัด	ค่าดัชนี
1. ตัวชี้วัดที่ต้องพัฒนา (2 ตัวชี้วัด)	
1.1 ตัวชี้วัดที่แปรผันตามข้อมูล (2 ตัวชี้วัด)	
PS_01 ประชากรที่เข้าถึงอินเทอร์เน็ต	

ตาราง 10 ตัวชี้วัดที่ต้องพัฒนาและตัวชี้วัดที่มีการพัฒนาที่ดีของดัชนีด้านความเป็นหุ้นส่วนพัฒนา (ต่อ)

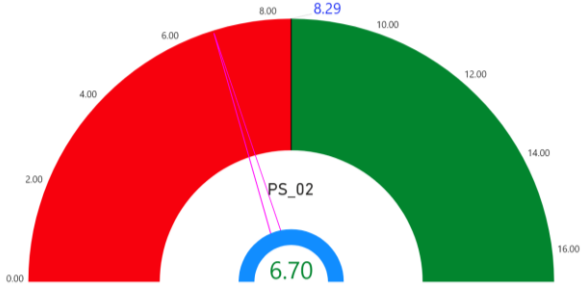
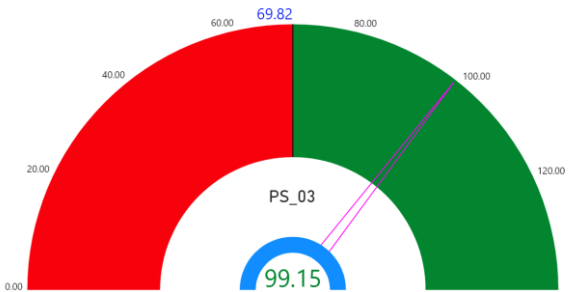
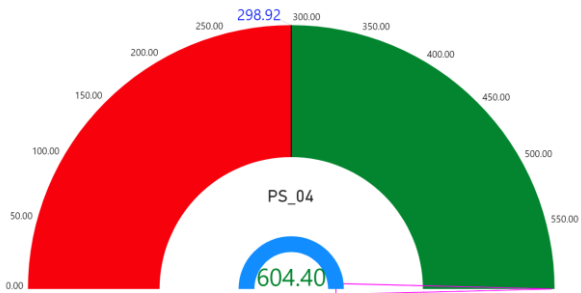
ตัวชี้วัด	ค่าดัชนี
PS_02 ภาษีที่ท้องถิ่นจัดเก็บได้ต่อรายได้รวมที่ไม่รวมเงินอุดหนุนและเงินอุดหนุนเฉพาะกิจ	
2. ตัวชี้วัดที่มีการพัฒนาที่ดี (2 ตัวชี้วัด)	
2.1 ตัวชี้วัดที่แปรผันตามข้อมูล (2 ตัวชี้วัด)	
PS_03 ความสามารถในการเบิกจ่ายงบประมาณของจังหวัด	
PS_04 จำนวนองค์กรชุมชน	

ดังนั้น การวิเคราะห์ตัวชี้วัดการพัฒนาจังหวัดอุทัยธานี สรุปได้ว่า ต้องให้ความสำคัญกับมิติการพัฒนาคนเป็นอันดับแรก ได้แก่ ความยากจนของประชากร การตั้งครุฑและคลอดบุตรในหญิงอายุ 15-19 ปี การเจ็บป่วยหนักของประชาชนจนโรงพยาบาลต้องรับเข้าเป็นผู้ป่วยใน รวมถึงอัตราส่วนประชากรต่อแพทย์ นอกจากนี้ยังต้องเพิ่มโอกาสการเรียนรู้ต่อหลังจากจบการศึกษาระดับมัธยมศึกษาตอนต้นเข้าสู่ระดับมัธยมศึกษาตอนปลายและอาชีวศึกษา รวมทั้งสนับสนุนให้ประชาชนให้ความสำคัญกับการศึกษาเพื่อกระตุ้นให้เกิดการศึกษาต่อในระดับที่สูงที่สุด จากนั้นจึงพัฒนาตัวชี้วัดด้านเศรษฐกิจและความมั่งคั่งเป็นลำดับที่ 2 ตามด้วยการพัฒนาด้านสิ่งแวดล้อมและด้านสันติภาพและยุติธรรม ควบคู่ไปกับการพัฒนาด้านความเป็นหุ้นส่วนพัฒนา ผลการวิเคราะห์ตัวชี้วัดการพัฒนาจังหวัดอุทัยธานี โดยใช้วิธีการเปรียบเทียบค่าดัชนีระหว่างจังหวัดและการเปรียบเทียบค่าดัชนีระหว่างปี เพื่อวิเคราะห์ลำดับความสำคัญในการพัฒนาของ 34 ตัวชี้วัด สรุปได้ดังนี้

ตาราง 11 ลำดับความสำคัญของมิติการพัฒนาจังหวัดอุทัยธานี

ลำดับ ความสำคัญ	ตัวชี้วัด	การพัฒนา
1	มิติการพัฒนาดคน (ต่ำกว่าค่ากลาง,ต่ำกว่าปีที่ผ่านมา)	
	PP_01 สัดส่วนประชากรยากจน	ต้องพัฒนา
	PP_04 อัตราการคลอดมีชีพในหญิงอายุ 15-19 ปี	ต้องพัฒนา
	PP_05 ประชากรที่เจ็บป่วยที่เป็นผู้ป่วยใน	ต้องพัฒนา
	PP_06 อัตราส่วนประชากรต่อแพทย์	ต้องพัฒนา
	PP_07 การเข้าเรียนมัธยมศึกษาตอนปลายและอาชีวศึกษา	ต้องพัฒนา
	PP_08 จำนวนปีการศึกษาเฉลี่ยประชากรไทยอายุ 15-59 ปี	ต้องพัฒนา
	PP_02 ทารกแรกเกิดที่มีน้ำหนักต่ำกว่าเกณฑ์	มีการพัฒนาที่ดี
	PP_03 เด็ก 0-5 ปีที่มีพัฒนาการสมวัย	มีการพัฒนาที่ดี
	PP_09 คะแนนเฉลี่ยการทดสอบ O-NET ระดับมัธยมศึกษาตอนปลาย	มีการพัฒนาที่ดี
2	มิติเศรษฐกิจและความมั่งคั่ง (ต่ำกว่าค่ากลาง,สูงกว่าปีที่ผ่านมา)	
	PT_01 อัตราการเปลี่ยนแปลงของรายได้เฉลี่ยของเดือนของครัวเรือนในจังหวัด	ต้องพัฒนา
	PT_03 มูลค่าผลิตภัณฑ์จังหวัดเฉลี่ยต่อหัว	ต้องพัฒนา
	PT_06 อัตราส่วนหนี้เฉลี่ยต่อรายได้เฉลี่ยของครัวเรือน	ต้องพัฒนา
	PT_07 ผลิตภาพแรงงาน	ต้องพัฒนา
	PT_08 แรงงานที่มีหลักประกันทางสังคม	ต้องพัฒนา
	PT_09 ครัวเรือนที่มีที่อยู่อาศัยใช้วัสดุคุณภาพและเป็นของตนเอง	ต้องพัฒนา
	PT_10 หมู่บ้านที่ถนนสายหลักใช้การได้ตลอดปี	ต้องพัฒนา
	PT_11 สัมประสิทธิ์ความไม่เสมอภาคของรายได้	ต้องพัฒนา
	PT_02 อัตราการเปลี่ยนแปลงของผลิตภัณฑ์จังหวัด	มีการพัฒนาที่ดี
	PT_04 อัตราการขยายตัวรายได้ท่องเที่ยว	มีการพัฒนาที่ดี
	PT_05 อัตราการว่างงาน	มีการพัฒนาที่ดี
3	มิติสิ่งแวดล้อม (สูงกว่าค่ากลาง,สูงกว่าปีที่ผ่านมา)	
	PN_01 อัตราการเปลี่ยนแปลงของพื้นที่ป่าไม้ในจังหวัด	ต้องพัฒนา
	PN_03 ครัวเรือนที่เข้าถึงน้ำประปา	ต้องพัฒนา
	PN_04 ประชากรที่ประสบภัยพิบัติ	ต้องพัฒนา
	PN_05 อัตราการร้องเรียนปัญหามลพิษ	ต้องพัฒนา
	PN_02 สัดส่วนปริมาณขยะที่กำจัดถูกต้องต่อปริมาณขยะที่เกิดขึ้น	มีการพัฒนาที่ดี

ตาราง 11 ลำดับความสำคัญของมิติการพัฒนาจังหวัดอุทัยธานี (ต่อ)

ลำดับ ความสำคัญ	ตัวชี้วัด	การพัฒนา
3	มิติสันติภาพและยุติธรรม (สูงกว่าค่ากลาง, สูงกว่าปีที่ผ่านมา)	
	PC_01 การแจ้งความคดี ชีวิต ร่างกาย เพศ และคดีประทุษร้ายต่อทรัพย์สิน	มีการพัฒนาที่ดี
	PC_02 จำนวนผู้ต้องหาคดียาเสพติด	มีการพัฒนาที่ดี
	PC_03 จำนวนผู้เข้ารับการรักษาพยาบาล	มีการพัฒนาที่ดี
	PC_04 จำนวนเจ้าหน้าที่ตำรวจ	มีการพัฒนาที่ดี
	PC_05 การฆ่าตัวตายสำเร็จ	มีการพัฒนาที่ดี
3	มิติความเป็นหุ้นส่วนพัฒนา (สูงกว่าค่ากลาง, สูงกว่าปีที่ผ่านมา)	
	PS_01 ประชากรที่เข้าถึงอินเทอร์เน็ต	ต้องพัฒนา
	PS_02 ภาษีที่ท้องถิ่นจัดเก็บได้ต่อรายได้รวมที่ไม่รวมเงินอุดหนุนและเงินอุดหนุนเฉพาะกิจ	ต้องพัฒนา
	PS_03 ความสามารถในการเบิกจ่ายงบประมาณของจังหวัด	มีการพัฒนาที่ดี
	PS_04 จำนวนองค์กรชุมชน	มีการพัฒนาที่ดี

บัญชีสถิติทางการที่เกี่ยวข้องกับการพัฒนา ในระดับจังหวัด

บัญชีสถิติทางการที่เกี่ยวข้องกับการพัฒนาในระดับจังหวัด คือ บัญชีสถิติทางการจังหวัดอุทัยธานี ประกอบด้วย

- 3.1 บัญชีสถิติทางการตามประเด็นการพัฒนาจังหวัด
- 3.2 บัญชีสถิติทางการตามตัวชี้วัดการพัฒนาจังหวัด

บัญชีสถิติทางการที่เกี่ยวข้องกับการพัฒนาในระดับจังหวัดจะประกอบด้วยชุดข้อมูลต่าง ๆ ที่สำคัญและจำเป็น ได้แก่ ชุดข้อมูลตามแผนพัฒนาจังหวัดฉบับปัจจุบัน นโยบายของผู้บริหารในจังหวัด ประเด็นสำคัญในพื้นที่ ตัวชี้วัดการพัฒนาระดับจังหวัดของสำนักงานสภาพัฒนาการเศรษฐกิจและสังคมแห่งชาติ (ก้นยายน 2566) เป้าหมายการพัฒนาที่ยั่งยืน เป็นต้น ซึ่งจังหวัดอุทัยธานีมีบัญชีสถิติทางการที่เกี่ยวข้องกับการพัฒนาในระดับจังหวัด ดังนี้

3.1 บัญชีสถิติทางการตามประเด็นการพัฒนาจังหวัด

บัญชีสถิติทางการตามประเด็นการพัฒนาจังหวัด แสดงรายการสถิติทางการที่สำคัญและจำเป็นในการกำหนดนโยบาย ติดตาม และประเมินผลการดำเนินงานในระดับจังหวัด มีความสอดคล้องตามประเด็นการพัฒนาจังหวัดในแผนพัฒนาจังหวัดฉบับปัจจุบัน ซึ่งได้มีการทบทวนทุกปี เพื่อให้มีรายสถิติทางการที่ทันสมัยและสามารถตอบสนองสถานการณ์การพัฒนาจังหวัดได้อย่างตรงเป้าหมาย วัตถุประสงค์ และตัวชี้วัดของแผนพัฒนาจังหวัด โดยประกอบด้วย

- ห่วงโซ่คุณค่า (VC)
- ปัจจัยแห่งความสำเร็จ (CSF)
- ตัวชี้วัด
- Official Statistics Identification (OS ID)
- รายการสถิติทางการ
- สถานะความพร้อมเผยแพร่ (Tier)
- หน่วยงานเจ้าของข้อมูล
- ระดับหน่วยงานเจ้าของข้อมูล
- หมายเหตุ

ในการจัดทำบัญชีสถิติทางการตามประเด็นการพัฒนาจังหวัดจะใช้ห่วงโซ่คุณค่าของประเทศไทย 140 เป้าหมายแผนแม่บทย่อย ภายใต้แผนแม่บทภายใต้ยุทธศาสตร์ชาติ (23 ประเด็น) เป็นกรอบในการวิเคราะห์ห่วงโซ่คุณค่าของประเด็นการพัฒนาจังหวัด เพื่อกำหนดรายการสถิติทางการที่สอดคล้องตามห่วงโซ่คุณค่าดังกล่าว ทำให้ได้บัญชีสถิติทางการที่สอดคล้องตามประเด็นการพัฒนาจังหวัด

3.1.1 บัญชีสถิติทางการที่สอดคล้องตามประเด็นการพัฒนาที่ 1 ยกระดับมาตรฐานการผลิต เกษตรปลอดภัย เกษตรอินทรีย์ ให้มีมูลค่าเพิ่ม

วัตถุประสงค์ เพื่อเน้นให้เกิดการพัฒนาสินค้าเกษตรปลอดภัยในผลผลิตเกษตรทุกประเภท นับตั้งแต่ ผลผลิตจากพืช ปศุสัตว์ และประมง ยกย่องผู้ผลิตสินค้าเกษตรอินทรีย์ และส่งเสริมการแปรรูปให้มีคุณภาพและปลอดภัยต่อเกษตรกรและผู้บริโภคปรับปรุงกระบวนการผลิตสินค้าเกษตรที่ลดการใช้สารเคมี พัฒนาพันธุ์พืชพันธุ์สัตว์ประมงและปัจจัยการผลิตจัดหา/พัฒนาแหล่งน้ำเพื่อการเกษตร การลดต้นทุนการผลิต เพิ่มมูลค่าผลผลิตทางการเกษตร และพัฒนาการแปรรูปสินค้าเกษตรให้มีความหลากหลาย อีกทั้งส่งเสริม การรวมกลุ่มเกษตรกร รวมทั้งวิสาหกิจชุมชนส่งเสริมและสนับสนุนการตลาดในลักษณะการเชื่อมโยงเครือข่าย การรวมกลุ่มของเกษตรกรให้มีความเข้มแข็งเพิ่มอำนาจในการต่อรองในตลาดสินค้าเกษตร

ตัวชี้วัด

1. เกษตรกรที่ผลิตสินค้าปลอดภัย (GAP) ได้มาตรฐานเพิ่มขึ้นไม่น้อยกว่าร้อยละ 10
2. พื้นที่ที่ผลิตสินค้าเกษตรอินทรีย์เพิ่มขึ้นไม่น้อยกว่าร้อยละ 10
3. ร้อยละของพื้นที่รับประโยชน์จากการพัฒนาแหล่งน้ำเพิ่มขึ้น
4. มูลค่าที่เพิ่มขึ้นของสินค้าแปรรูป และนวัตกรรมไม่น้อยกว่าร้อยละ 10
5. ร้อยละ 10 ของเส้นทางคมนาคมที่ได้รับการปรับปรุง

ในการขับเคลื่อนประเด็นการพัฒนาที่ 1 ยกระดับมาตรฐานการผลิตเกษตรปลอดภัย เกษตรอินทรีย์ ให้มีมูลค่าเพิ่ม ได้มีการวิเคราะห์สถานการณ์ แนวโน้มการพัฒนาจังหวัดอุทัยธานี ซึ่งจำเป็นต้องมีบัญชีสถิติทางการที่ตอบประเด็นการพัฒนาดังกล่าว โดยการได้มาซึ่งบัญชีสถิติทางการจะเริ่มจากการวิเคราะห์ห่วงโซ่คุณค่าของประเทศไทย 140 เป้าหมายแผนแม่บทย่อย ภายใต้แผนแม่บทภายใต้ยุทธศาสตร์ชาติ (23 ประเด็น) ที่สอดคล้องกับประเด็นการพัฒนาที่ 1 ของแผนพัฒนาจังหวัดอุทัยธานี คือ ประเด็น 3 การเกษตร ประกอบด้วย

- แผนแม่บทย่อย 3.2 เกษตรปลอดภัย
เป้าหมาย 030201 สินค้าเกษตรปลอดภัยมีมูลค่าเพิ่มขึ้น (GAP และเกษตรอินทรีย์)
เป้าหมาย 030202 ผลิตภัณฑ์เกษตรปลอดภัยของไทยได้รับการยอมรับด้านคุณภาพความปลอดภัยและคุณค่าทางโภชนาการสูงขึ้น
- แผนแม่บทย่อย 3.4 เกษตรแปรรูป
เป้าหมาย 030401 สินค้าเกษตรแปรรูปและผลิตภัณฑ์มีมูลค่าเพิ่มขึ้น

จากนั้นจัดทำห่วงโซ่คุณค่า “การเกษตร” ดังภาพ 16 และสามารถวิเคราะห์ห่วงโซ่คุณค่าที่สอดคล้องกับแผนพัฒนาจังหวัดอุทัยธานี คือ

- 1) ห่วงโซ่คุณค่า “การผลิตเกษตรปลอดภัยและเกษตรอินทรีย์ของจังหวัดอุทัยธานี” ดังภาพ 17

ในการศึกษาแผนต่าง ๆ ที่เกี่ยวข้องกับห่วงโซ่คุณค่า โดยศึกษายุทธศาสตร์ กลยุทธ์ แนวทางการพัฒนา ตลอดจนตัวชี้วัดภายใต้แผนระดับ 3 เช่น ยุทธศาสตร์เกษตรและสหกรณ์ ระยะ 20 ปี แผนปฏิบัติการเกษตรอัจฉริยะ และแผนพัฒนาสถิติสาขาเกษตร ที่สอดคล้องกับปัจจัยสู่ความสำเร็จ พร้อมทั้งกำหนดรายการสถิติที่สำคัญและเป็น ทำให้ได้บัญชีสถิติทางการตามประเด็นการพัฒนาที่ 1 คือ

- 1) บัญชีสถิติทางการ “การผลิตเกษตรปลอดภัยและเกษตรอินทรีย์ของจังหวัดอุทัยธานี” ดังตาราง 12

ห่วงโซ่คุณค่า “การเกษตร”



ภาพ 16 ห่วงโซ่คุณค่า “การเกษตร”

ห่วงโซ่คุณค่า “การผลิตและการแปรรูปเกษตรปลอดภัยและเกษตรอินทรีย์ของจังหวัดอุทัยธานี”

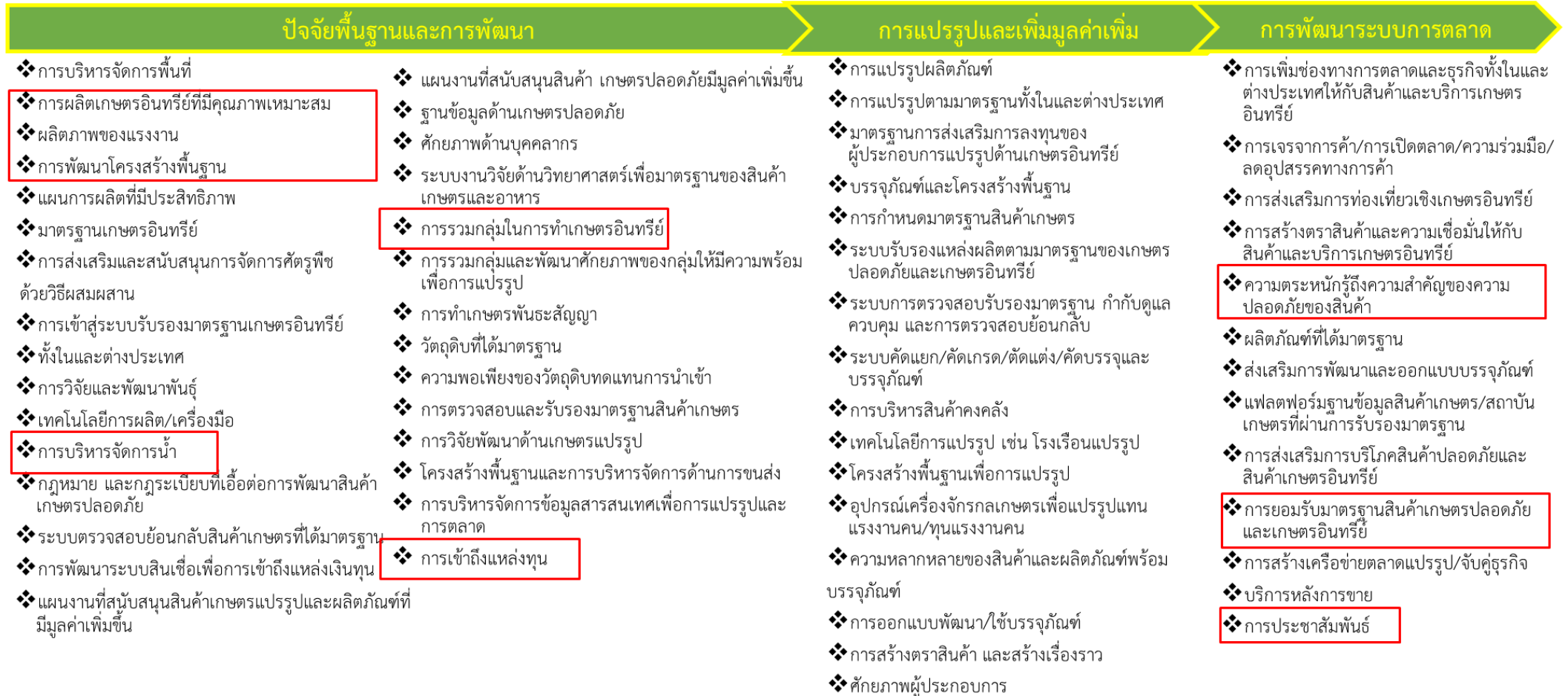

ภาพ 17 ห่วงโซ่คุณค่า “การผลิตและการแปรรูปเกษตรปลอดภัยและเกษตรอินทรีย์ของจังหวัดอุทัยธานี”

ตาราง 12 บัญชีสถิติทางการ “การผลิตและการแปรรูปเกษตรปลอดภัยและเกษตรอินทรีย์ของจังหวัดอุทัยธานี”

ห่วงโซ่คุณค่า (VC)	ปัจจัยแห่งความสำเร็จ (CSF)	ตัวชี้วัด	OS ID	รายการสถิติทางการ	สถานะความพร้อมเผยแพร่ (Tier)	หน่วยงานเจ้าของข้อมูล	ระดับหน่วยงานเจ้าของข้อมูล	หมายเหตุ
ปัจจัยพื้นฐานและการพัฒนา	การผลิตเกษตรอินทรีย์ที่มีคุณภาพและเหมาะสม	หน่วยงานที่สนับสนุนการทำเกษตรอินทรีย์เพิ่มขึ้น	0171	จำนวนหน่วยงานที่สนับสนุนการทำเกษตรอินทรีย์	Tier1	สำนักงานเกษตรและสหกรณ์จังหวัด	จังหวัด	
ปัจจัยพื้นฐานและการพัฒนา	ผลิตภาพแรงงาน	ผลผลิตเฉลี่ยต่อไร่เพิ่มขึ้น	0201	ผลผลิตที่ได้ของพืชเศรษฐกิจ 5 ชนิด (ข้าว สับปะรด โรงงาน มันสำปะหลัง ข้าวโพดเลี้ยงสัตว์ อ้อย โรงงาน)	Tier1	สำนักงานเกษตรจังหวัด	จังหวัด	
ปัจจัยพื้นฐานและการพัฒนา	ผลิตภาพแรงงาน	ผลผลิตเฉลี่ยต่อไร่เพิ่มขึ้น	0200	ผลผลิตเฉลี่ยต่อไร่ของพืชเศรษฐกิจ 5 ชนิด (ข้าว สับปะรด โรงงาน มันสำปะหลัง ข้าวโพดเลี้ยงสัตว์ อ้อย โรงงาน)	Tier1	สำนักงานเกษตรจังหวัด	จังหวัด	
ปัจจัยพื้นฐานและการพัฒนา	การพัฒนาโครงสร้างพื้นฐาน	จำนวนครัวเรือนเกษตรของจังหวัด	0052	จำนวนครัวเรือนเกษตรของจังหวัด	Tier 2 (มีหน่วยงานรับผิดชอบ)	สำนักงานเศรษฐกิจการเกษตร	กรม	

ตาราง 12 บัญชีสถิติทางการ “การผลิตและการแปรรูปเกษตรปลอดภัยและเกษตรอินทรีย์ของจังหวัดอุทัยธานี” (ต่อ)

ห่วงโซ่คุณค่า (VC)	ปัจจัยแห่งความสำเร็จ (CSF)	ตัวชี้วัด	OS ID	รายการสถิติทางการ	สถานะความพร้อมเผยแพร่ (Tier)	หน่วยงานเจ้าของข้อมูล	ระดับหน่วยงานเจ้าของข้อมูล	หมายเหตุ
ปัจจัยพื้นฐานและการพัฒนา	การพัฒนาโครงสร้างพื้นฐาน	จำนวนเกษตรกรผู้ปลูกพืชของจังหวัด	0025	จำนวนเกษตรกรผู้ปลูกพืชทั้งหมดของจังหวัด	Tier 2 (มีหน่วยงานรับผิดชอบ)	สำนักงานเศรษฐกิจการเกษตร	กรม	
ปัจจัยพื้นฐานและการพัฒนา	การพัฒนาโครงสร้างพื้นฐาน	จำนวนเกษตรกรผู้ปลูกพืชของจังหวัด	0026	จำนวนเกษตรกรผู้ปลูกพืชเศรษฐกิจ 5 ชนิด (ข้าว สับปะรดโรงงาน มันสำปะหลัง ข้าวโพดเลี้ยงสัตว์ อ้อยโรงงาน)	Tier 2 (มีหน่วยงานรับผิดชอบ)	สำนักงานเศรษฐกิจการเกษตร	กรม	
ปัจจัยพื้นฐานและการพัฒนา	การพัฒนาโครงสร้างพื้นฐาน	จำนวนเกษตรกรที่ขึ้นทะเบียนเกษตรกร	0020	จำนวนเกษตรกรที่ขึ้นทะเบียนเกษตรกร	Tier 2 (มีหน่วยงานรับผิดชอบ)	สำนักงานเศรษฐกิจการเกษตร	กรม	
ปัจจัยพื้นฐานและการพัฒนา	การพัฒนาโครงสร้างพื้นฐาน	เนื้อที่เกษตรกรรมโดยรวมของ จังหวัด	0206	พื้นที่การเกษตรจังหวัดอุทัยธานี	Tier1	สำนักงานเกษตรจังหวัด	จังหวัด	
ปัจจัยพื้นฐานและการพัฒนา	การพัฒนาโครงสร้างพื้นฐาน	พื้นที่เพาะปลูกพืชสำคัญของจังหวัด	0218	พื้นที่เพาะปลูกพืชเศรษฐกิจ 5 ชนิด (ข้าว สับปะรดโรงงาน มันสำปะหลัง ข้าวโพดเลี้ยงสัตว์ อ้อยโรงงาน)	Tier1	สำนักงานเกษตรจังหวัด	จังหวัด	

ตาราง 12 บัญชีสถิติทางการ “การผลิตและการแปรรูปเกษตรปลอดภัยและเกษตรอินทรีย์ของจังหวัดอุทัยธานี” (ต่อ)

ห่วงโซ่คุณค่า (VC)	ปัจจัยแห่งความสำเร็จ (CSF)	ตัวชี้วัด	OS ID	รายการสถิติทางการ	สถานะความพร้อมเผยแพร่ (Tier)	หน่วยงานเจ้าของข้อมูล	ระดับหน่วยงานเจ้าของข้อมูล	หมายเหตุ
ปัจจัยพื้นฐานและการพัฒนา	การพัฒนาโครงสร้างพื้นฐาน	พื้นที่เก็บเกี่ยวพืชสำคัญของจังหวัด	0207	พื้นที่เก็บเกี่ยวพืชเศรษฐกิจ 5 ชนิด (ข้าว สับปะรดโรงงาน มันสำปะหลัง ข้าวโพดเลี้ยงสัตว์ อ้อยโรงงาน)	Tier1	สำนักงานเกษตรจังหวัด	จังหวัด	
ปัจจัยพื้นฐานและการพัฒนา	การพัฒนาโครงสร้างพื้นฐาน	จำนวนเกษตรกรผู้เลี้ยงสัตว์	0038	จำนวนเกษตรกรผู้เลี้ยงสัตว์	Tier1	สำนักงานปศุสัตว์จังหวัด	จังหวัด	
ปัจจัยพื้นฐานและการพัฒนา	การพัฒนาโครงสร้างพื้นฐาน	จำนวนเกษตรกรผู้เลี้ยงสัตว์	0036	จำนวนเกษตรกรผู้เลี้ยงเป็ด	Tier1	สำนักงานปศุสัตว์จังหวัด	จังหวัด	
ปัจจัยพื้นฐานและการพัฒนา	การพัฒนาโครงสร้างพื้นฐาน	จำนวนเกษตรกรผู้เลี้ยงสัตว์	0039	จำนวนเกษตรกรผู้เลี้ยงสุกร	Tier1	สำนักงานปศุสัตว์จังหวัด	จังหวัด	
ปัจจัยพื้นฐานและการพัฒนา	การพัฒนาโครงสร้างพื้นฐาน	จำนวนเกษตรกรผู้เลี้ยงสัตว์	0035	จำนวนเกษตรกรผู้เลี้ยงโค	Tier1	สำนักงานปศุสัตว์จังหวัด	จังหวัด	
ปัจจัยพื้นฐานและการพัฒนา	การพัฒนาโครงสร้างพื้นฐาน	จำนวนเกษตรกรผู้เลี้ยงสัตว์	0032	จำนวนเกษตรกรผู้เลี้ยงกระบือ	Tier1	สำนักงานปศุสัตว์จังหวัด	จังหวัด	
ปัจจัยพื้นฐานและการพัฒนา	การพัฒนาโครงสร้างพื้นฐาน	จำนวนเกษตรกรผู้เลี้ยงสัตว์	0034	จำนวนเกษตรกรผู้เลี้ยงไก่	Tier1	สำนักงานปศุสัตว์จังหวัด	จังหวัด	
ปัจจัยพื้นฐานและการพัฒนา	การพัฒนาโครงสร้างพื้นฐาน	จำนวนเกษตรกรผู้เลี้ยงสัตว์	0033	จำนวนเกษตรกรผู้เลี้ยงแกะ	Tier1	สำนักงานปศุสัตว์จังหวัด	จังหวัด	
ปัจจัยพื้นฐานและการพัฒนา	การพัฒนาโครงสร้างพื้นฐาน	จำนวนเกษตรกรผู้เลี้ยงสัตว์	0037	จำนวนเกษตรกรผู้เลี้ยงแพะ	Tier1	สำนักงานปศุสัตว์จังหวัด	จังหวัด	
ปัจจัยพื้นฐานและการพัฒนา	การพัฒนาโครงสร้างพื้นฐาน	จำนวนเกษตรกรผู้เพาะเลี้ยงสัตว์น้ำจืด	0219	พื้นที่เพาะเลี้ยงสัตว์น้ำจืดในจังหวัด	Tier1	สำนักงานประมงจังหวัด	จังหวัด	

ตาราง 12 บัญชีสถิติทางการ “การผลิตและการแปรรูปเกษตรปลอดภัยและเกษตรอินทรีย์ของจังหวัดอุทัยธานี” (ต่อ)

ห่วงโซ่คุณค่า (VC)	ปัจจัยแห่งความสำเร็จ (CSF)	ตัวชี้วัด	OS ID	รายการสถิติทางการ	สถานะความพร้อมเผยแพร่ (Tier)	หน่วยงานเจ้าของข้อมูล	ระดับหน่วยงานเจ้าของข้อมูล	หมายเหตุ
ปัจจัยพื้นฐานและการพัฒนา	การพัฒนาโครงสร้างพื้นฐาน	จำนวนเกษตรกรผู้เพาะเลี้ยงสัตว์น้ำจืด	0029	จำนวนเกษตรกรผู้เพาะเลี้ยงสัตว์น้ำจืด	Tier1	สำนักงานประมงจังหวัด	จังหวัด	
ปัจจัยพื้นฐานและการพัฒนา	การพัฒนาโครงสร้างพื้นฐาน	จำนวนเกษตรกรผู้เพาะเลี้ยงสัตว์น้ำจืด	0028	จำนวนเกษตรกรผู้เพาะเลี้ยงปลาแรด	Tier 2 (มีหน่วยงานรับผิดชอบ)	กรมประมง	กรม	
ปัจจัยพื้นฐานและการพัฒนา	การพัฒนาโครงสร้างพื้นฐาน	จำนวนเกษตรกรผู้เพาะเลี้ยงสัตว์น้ำจืด	0027	จำนวนเกษตรกรผู้เพาะเลี้ยงปลานิล	Tier2	กรมประมง	กรม	
ปัจจัยพื้นฐานและการพัฒนา	การบริหารจัดการน้ำ	ปริมาณน้ำฝน	0196	ปริมาณน้ำฝน	Tier1	สถานีอุตุนิยมวิทยาจังหวัด	จังหวัด	
ปัจจัยพื้นฐานและการพัฒนา	การบริหารจัดการน้ำ	จำนวนวันที่ฝนตก	0162	จำนวนวันที่ฝนตก	Tier1	สถานีอุตุนิยมวิทยาจังหวัด	จังหวัด	
ปัจจัยพื้นฐานและการพัฒนา	การบริหารจัดการน้ำ	ปริมาณน้ำชลประทานมีปริมาณเพียงพอต่อความต้องการทำการเกษตรในแต่ละช่วงปี	0179	น้ำกักเก็บในเขื่อนทับเสลาและอ่างเก็บน้ำห้วยขุนแก้ว	Tier1	โครงการชลประทานอุทัยธานี	จังหวัด	
ปัจจัยพื้นฐานและการพัฒนา	การบริหารจัดการน้ำ	ปริมาณน้ำชลประทานมีปริมาณเพียงพอต่อความต้องการทำการเกษตรในแต่ละช่วงปี	0181	น้ำใช้การได้ในเขื่อนทับเสลาและอ่างเก็บน้ำห้วยขุนแก้ว	Tier1	โครงการชลประทานอุทัยธานี	จังหวัด	

ตาราง 12 บัญชีสถิติทางการ “การผลิตและการแปรรูปเกษตรปลอดภัยและเกษตรอินทรีย์ของจังหวัดอุทัยธานี” (ต่อ)

ห่วงโซ่คุณค่า (VC)	ปัจจัยแห่งความสำเร็จ (CSF)	ตัวชี้วัด	OS ID	รายการสถิติทางการ	สถานะความพร้อมเผยแพร่ (Tier)	หน่วยงานเจ้าของข้อมูล	ระดับหน่วยงานเจ้าของข้อมูล	หมายเหตุ
ปัจจัยพื้นฐานและการพัฒนา	การบริหารจัดการน้ำ	ปริมาณน้ำชลประทานมีปริมาณเพียงพอต่อความต้องการทำการเกษตรในแต่ละช่วงปี	0180	น้ำเข้าในเขื่อนทับเสลาและอ่างเก็บน้ำห้วยขุนแก้ว	Tier1	โครงการชลประทานอุทัยธานี	จังหวัด	
ปัจจัยพื้นฐานและการพัฒนา	การบริหารจัดการน้ำ	ปริมาณน้ำชลประทานมีปริมาณเพียงพอต่อความต้องการทำการเกษตรในแต่ละช่วงปี	0182	น้ำระบายในเขื่อนทับเสลาและอ่างเก็บน้ำห้วยขุนแก้ว	Tier1	โครงการชลประทานอุทัยธานี	จังหวัด	
ปัจจัยพื้นฐานและการพัฒนา	การบริหารจัดการน้ำ	พื้นที่เพาะปลูกในเขตชลประทาน	0217	พื้นที่เพาะปลูกในเขตชลประทาน	Tier 2 (มีหน่วยงานรับผิดชอบ)	กรมชลประทาน	กรม	
ปัจจัยพื้นฐานและการพัฒนา	การบริหารจัดการน้ำ	พื้นที่ที่ได้รับประโยชน์จากระบบชลประทาน	0208	พื้นที่ชลประทาน	Tier1	โครงการชลประทานอุทัยธานี	จังหวัด	
ปัจจัยพื้นฐานและการพัฒนา	การบริหารจัดการน้ำ	บ่อบาดาลในพื้นที่การเกษตร	0098	บ่อบาดาลในพื้นที่การเกษตร	Tier1	สำนักงานทรัพยากรธรรมชาติและสิ่งแวดล้อมจังหวัด	จังหวัด	

ตาราง 12 บัญชีสถิติทางการ “การผลิตและการแปรรูปเกษตรปลอดภัยและเกษตรอินทรีย์ของจังหวัดอุทัยธานี” (ต่อ)

ห่วงโซ่คุณค่า (VC)	ปัจจัยแห่งความสำเร็จ (CSF)	ตัวชี้วัด	OS ID	รายการสถิติทางการ	สถานะความพร้อมเผยแพร่ (Tier)	หน่วยงานเจ้าของข้อมูล	ระดับหน่วยงานเจ้าของข้อมูล	หมายเหตุ
ปัจจัยพื้นฐานและการพัฒนา	การบริหารจัดการน้ำ	พื้นที่ที่ถูกลักลอบตัดไม้ทำลายป่า	0209	พื้นที่ที่ถูกลักลอบตัดไม้ทำลายป่า	Tier1	สำนักงานทรัพยากรธรรมชาติและสิ่งแวดล้อมจังหวัด	จังหวัด	
ปัจจัยพื้นฐานและการพัฒนา	การบริหารจัดการน้ำ	จำนวนคดีลักลอบตัดไม้	0045	จำนวนคดีลักลอบตัดไม้	Tier1	สำนักงานทรัพยากรธรรมชาติและสิ่งแวดล้อมจังหวัด	จังหวัด	
ปัจจัยพื้นฐานและการพัฒนา	การบริหารจัดการน้ำ	จำนวนไม้ที่โดนลักลอบตัด	0147	จำนวนไม้ที่โดนลักลอบตัด	Tier1	สำนักงานทรัพยากรธรรมชาติและสิ่งแวดล้อมจังหวัด	จังหวัด	
ปัจจัยพื้นฐานและการพัฒนา	การบริหารจัดการน้ำ	การแก้ไขปัญหาภัยแล้งภาคเกษตรครอบคลุมในทุกพื้นที่	0072	จำนวนโครงการแก้ไขปัญหาภัยแล้งภาคเกษตร	Tier1	สำนักงานเกษตรและสหกรณ์จังหวัด	จังหวัด	

ตาราง 12 บัญชีสถิติทางการ “การผลิตและการแปรรูปเกษตรปลอดภัยและเกษตรอินทรีย์ของจังหวัดอุทัยธานี” (ต่อ)

ห่วงโซ่คุณค่า (VC)	ปัจจัยแห่งความสำเร็จ (CSF)	ตัวชี้วัด	OS ID	รายการสถิติทางการ	สถานะความพร้อมเผยแพร่ (Tier)	หน่วยงานเจ้าของข้อมูล	ระดับหน่วยงานเจ้าของข้อมูล	หมายเหตุ
ปัจจัยพื้นฐานและการพัฒนา	การบริหารจัดการน้ำ	จำนวนงบประมาณที่ใช้ในการแก้ไขปัญหาภัยแล้ง	0011	งบประมาณที่ใช้ในการแก้ไขปัญหาภัยแล้ง	Tier1	สำนักงานเกษตรและสหกรณ์จังหวัด	จังหวัด	
ปัจจัยพื้นฐานและการพัฒนา	การบริหารจัดการน้ำ	มูลค่าความเสียหายทางเศรษฐกิจของภาคการเกษตรจากภัยธรรมชาติ	0223	ประมาณการมูลค่าความเสียหายทางเศรษฐกิจภาคการเกษตรจากภัยธรรมชาติ	Tier1	สำนักงานเกษตรและสหกรณ์จังหวัด	จังหวัด	
ปัจจัยพื้นฐานและการพัฒนา	การบริหารจัดการน้ำ	ค่าชดเชยเกษตรกรที่ประสบภัยแล้ง	0005	ค่าชดเชยเกษตรกรที่ประสบภัยแล้ง	Tier1	สำนักงานเกษตรจังหวัด	จังหวัด	
ปัจจัยพื้นฐานและการพัฒนา	การบริหารจัดการน้ำ	ความเสียหายทางเศรษฐกิจของภาคการเกษตรจากภัยธรรมชาติลดลง	0221	พื้นที่เสียหายทางการเกษตรจากอุทกภัย	Tier 2 (มีหน่วยงานรับผิดชอบ)	กรมป้องกันและบรรเทาสาธารณภัย	กรม	
ปัจจัยพื้นฐานและการพัฒนา	การบริหารจัดการน้ำ	ความเสียหายทางเศรษฐกิจของภาคการเกษตรจากภัยธรรมชาติลดลง	0022	จำนวนเกษตรกรที่ประสบอุทกภัย	Tier 2 (มีหน่วยงานรับผิดชอบ)	กรมป้องกันและบรรเทาสาธารณภัย	กรม	
ปัจจัยพื้นฐานและการพัฒนา	การบริหารจัดการน้ำ	พื้นที่ประกาศเขตภัยแล้ง	0210	พื้นที่ประกาศเขตภัยแล้ง	Tier1	สำนักงานป้องกันและบรรเทาสาธารณภัยจังหวัด	จังหวัด	

ตาราง 12 บัญชีสถิติทางการ “การผลิตและการแปรรูปเกษตรปลอดภัยและเกษตรอินทรีย์ของจังหวัดอุทัยธานี” (ต่อ)

ห่วงโซ่คุณค่า (VC)	ปัจจัยแห่งความสำเร็จ (CSF)	ตัวชี้วัด	OS ID	รายการสถิติทางการ	สถานะความพร้อมเผยแพร่ (Tier)	หน่วยงานเจ้าของข้อมูล	ระดับหน่วยงานเจ้าของข้อมูล	หมายเหตุ
ปัจจัยพื้นฐานและการพัฒนา	การบริหารจัดการน้ำ	ความเสียหายทางเศรษฐกิจของภาคการเกษตรจากภัยธรรมชาติลดลง	0211	พื้นที่ปลูกพืชที่เสียหายทางการเกษตรจากภัยแล้ง	Tier1	สำนักงานป้องกันและบรรเทาสาธารณภัยจังหวัด	จังหวัด	
ปัจจัยพื้นฐานและการพัฒนา	การบริหารจัดการน้ำ	ความเสียหายทางเศรษฐกิจของภาคการเกษตรจากภัยธรรมชาติลดลง	0023	จำนวนเกษตรกรปลูกพืชที่ประสบภัยแล้ง	Tier1	สำนักงานป้องกันและบรรเทาสาธารณภัยจังหวัด	จังหวัด	
ปัจจัยพื้นฐานและการพัฒนา	การบริหารจัดการน้ำ	ความเสียหายทางเศรษฐกิจของภาคการเกษตรจากภัยธรรมชาติลดลง	0019	จำนวนเกษตรกรขอรับความช่วยเหลือจากภัยแล้ง	Tier1	สำนักงานเกษตรจังหวัด	จังหวัด	
ปัจจัยพื้นฐานและการพัฒนา	การบริหารจัดการน้ำ	ความเสียหายทางเศรษฐกิจของภาคการเกษตรจากภัยธรรมชาติลดลง	0053	จำนวนครัวเรือนเกษตรกรที่ได้รับผลกระทบจากภัยแล้ง	Tier 2 (มีหน่วยงานรับผิดชอบ)	กรมป้องกันและบรรเทาสาธารณภัย	กรม	
ปัจจัยพื้นฐานและการพัฒนา	การบริหารจัดการน้ำ	ความเสียหายทางเศรษฐกิจของภาคการเกษตรจากภัยธรรมชาติลดลง	0054	จำนวนครัวเรือนเกษตรกรที่ได้รับผลกระทบอุทกภัย	Tier 2 (มีหน่วยงานรับผิดชอบ)	กรมป้องกันและบรรเทาสาธารณภัย	กรม	
ปัจจัยพื้นฐานและการพัฒนา	การรวมกลุ่มในการทำเกษตรอินทรีย์	จำนวนสหกรณ์และกลุ่มสหกรณ์ทางการเกษตรทั้งจังหวัด	0170	จำนวนสหกรณ์และกลุ่มสหกรณ์ทางการเกษตรทั้งจังหวัด	Tier 2 (มีหน่วยงานรับผิดชอบ)	กรมส่งเสริมสหกรณ์	กรม	

ตาราง 12 บัญชีสถิติทางการ “การผลิตและการแปรรูปเกษตรปลอดภัยและเกษตรอินทรีย์ของจังหวัดอุทัยธานี” (ต่อ)

ห่วงโซ่คุณค่า (VC)	ปัจจัยแห่งความสำเร็จ (CSF)	ตัวชี้วัด	OS ID	รายการสถิติทางการ	สถานะความพร้อมเผยแพร่ (Tier)	หน่วยงานเจ้าของข้อมูล	ระดับหน่วยงานเจ้าของข้อมูล	หมายเหตุ
ปัจจัยพื้นฐานและการพัฒนา	การรวมกลุ่มในการทำเกษตรอินทรีย์	จำนวนแปลงของเกษตรกรแปลงใหญ่	0104	จำนวนแปลงของเกษตรกรแปลงใหญ่	Tier1	สำนักงานเกษตรจังหวัด	จังหวัด	
ปัจจัยพื้นฐานและการพัฒนา	การรวมกลุ่มในการทำเกษตรอินทรีย์	รายชื่อกลุ่มส่งเสริมสินค้าเกษตรปลอดภัยและเกษตรอินทรีย์	0231	รายชื่อกลุ่มส่งเสริมสินค้าเกษตรปลอดภัยและเกษตรอินทรีย์	Tier1	สำนักงานอุตสาหกรรมจังหวัด	จังหวัด	
ปัจจัยพื้นฐานและการพัฒนา	การเข้าถึงแหล่งทุน	วงเงินช่วยเหลือโครงการสินเชื่อโครงการเกษตรกรรับมือภัยแล้ง	0247	วงเงินช่วยเหลือโครงการสินเชื่อโครงการเกษตรกรรับมือภัยแล้ง	Tier1	ชกส. สาขาอุทัยธานี	จังหวัด	
ปัจจัยพื้นฐานและการพัฒนา	การเข้าถึงแหล่งทุน	เกษตรกรที่เข้าร่วมโครงการสินเชื่อโครงการเกษตรกรรับมือภัยแล้ง	0021	จำนวนเกษตรกรที่เข้าร่วมโครงการสินเชื่อโครงการเกษตรกรรับมือภัยแล้ง	Tier1	ชกส. สาขาอุทัยธานี	จังหวัด	
การพัฒนาระบบการตลาด	ความตระหนักรู้ถึงความสำคัญของความปลอดภัยของสินค้า	จำนวนผู้ประกอบการที่รับซื้อผลผลิตเกษตรอินทรีย์	0114	จำนวนผู้ประกอบการที่รับซื้อผลผลิตเกษตรอินทรีย์	Tier1	สำนักงานอุตสาหกรรมจังหวัด	จังหวัด	
การพัฒนาระบบการตลาด	การยอมรับมาตรฐานสินค้าเกษตรปลอดภัยและเกษตรอินทรีย์	ราคาเฉลี่ยของพืชเพิ่มขึ้น	0230	ราคาเฉลี่ยของพืชหลัก 5 ชนิด (ข้าว สับปะรดโรงงาน มันสำปะหลัง ข้าวโพดเลี้ยงสัตว์ อ้อยโรงงาน)	Tier1	สำนักงานพาณิชย์จังหวัด	จังหวัด	
การพัฒนาระบบการตลาด	การยอมรับมาตรฐานสินค้า	จำนวนเกษตรกรที่ได้รับมาตรฐานสินค้าเกษตร	0030	จำนวนเกษตรกรผู้เพาะเลี้ยงสัตว์น้ำจืดที่ผ่านมาตรฐาน GAP	Tier1	สำนักงานประมงจังหวัด	จังหวัด	

ตาราง 12 บัญชีสถิติทางการ “การผลิตและการแปรรูปเกษตรปลอดภัยและเกษตรอินทรีย์ของจังหวัดอุทัยธานี” (ต่อ)

ห่วงโซ่คุณค่า (VC)	ปัจจัยแห่งความสำเร็จ (CSF)	ตัวชี้วัด	OS ID	รายการสถิติทางการ	สถานะความพร้อมเผยแพร่ (Tier)	หน่วยงานเจ้าของข้อมูล	ระดับหน่วยงานเจ้าของข้อมูล	หมายเหตุ
	เกษตรปลอดภัยและเกษตรอินทรีย์	ปลอดภัยและเกษตรอินทรีย์เพิ่มขึ้น						
การพัฒนาระบบการตลาด	การยอมรับมาตรฐานสินค้าเกษตรปลอดภัยและเกษตรอินทรีย์	จำนวนเกษตรกรที่ได้รับมาตรฐานสินค้าเกษตรปลอดภัยและเกษตรอินทรีย์เพิ่มขึ้น	0024	จำนวนเกษตรกรปลูกพืชที่ผ่านมาตรฐาน Organic Thailand	Tier1	สำนักงานเกษตรจังหวัด	จังหวัด	
การพัฒนาระบบการตลาด	การยอมรับมาตรฐานสินค้าเกษตรปลอดภัยและเกษตรอินทรีย์	จำนวนเกษตรกรที่ได้รับมาตรฐานสินค้าเกษตรปลอดภัยและเกษตรอินทรีย์เพิ่มขึ้น	0031	จำนวนเกษตรกรผู้เพาะเลี้ยงสัตว์น้ำจืดที่ผ่านมาตรฐาน SL	Tier1	สำนักงานประมงจังหวัด	จังหวัด	
การพัฒนาระบบการตลาด	การยอมรับมาตรฐานสินค้าเกษตรปลอดภัยและเกษตรอินทรีย์	การเพิ่มศักยภาพการผลิตปศุสัตว์อินทรีย์เพิ่มขึ้นและครอบคลุม	0111	จำนวนผู้เข้าอบรมเชิงปฏิบัติการเพิ่มศักยภาพการผลิตปศุสัตว์อินทรีย์	Tier1	สำนักงานปศุสัตว์จังหวัด	จังหวัด	
การพัฒนาระบบการตลาด	การยอมรับมาตรฐานสินค้าเกษตรปลอดภัยและเกษตรอินทรีย์	ผลิตภัณฑ์มวลรวมจังหวัดภาคเกษตรเพิ่มขึ้น	0202	ผลิตภัณฑ์มวลรวมจังหวัดภาคการเกษตร	Tier 2 (มีหน่วยงานรับผิดชอบ)	สภาพัฒนาเศรษฐกิจและสังคมแห่งชาติ	กรม	
การพัฒนาระบบการตลาด	การยอมรับมาตรฐานสินค้าเกษตรปลอดภัยและเกษตรอินทรีย์	อัตราการเปลี่ยนแปลงของผลิตภัณฑ์มวลรวมจังหวัดภาค เกษตรเพิ่มขึ้น	0255	อัตราการเปลี่ยนแปลงผลิตภัณฑ์มวลรวมจังหวัดภาคการเกษตร	Tier 2 (มีหน่วยงานรับผิดชอบ)	สภาพัฒนาเศรษฐกิจและสังคมแห่งชาติ	กรม	

ตาราง 12 บัญชีสถิติทางการ “การผลิตและการแปรรูปเกษตรปลอดภัยและเกษตรอินทรีย์ของจังหวัดอุทัยธานี” (ต่อ)

ห่วงโซ่คุณค่า (VC)	ปัจจัยแห่งความสำเร็จ (CSF)	ตัวชี้วัด	OS ID	รายการสถิติทางการ	สถานะความพร้อมเผยแพร่ (Tier)	หน่วยงานเจ้าของข้อมูล	ระดับหน่วยงานเจ้าของข้อมูล	หมายเหตุ
การพัฒนาระบบการตลาด	การประชาสัมพันธ์	ผู้บริโภคเข้าถึงแหล่งผลิตสินค้าเกษตรของจังหวัดเพิ่มขึ้น	0051	จำนวนครั้งของการเผยแพร่สื่อประชาสัมพันธ์เกี่ยวกับสินค้าเกษตร	Tier1	สำนักงานเกษตรและสหกรณ์จังหวัด	จังหวัด	

3.1.2 บัญชีสถิติทางการที่สอดคล้องตามประเด็นการพัฒนาที่ 2 สร้างคุณค่าการท่องเที่ยว ควบคู่
วิถีชีวิตอัตลักษณ์ และวัฒนธรรมของจังหวัดสู่สากล

วัตถุประสงค์ เพื่อมุ่งเน้นการท่องเที่ยวเชิงนิเวศอันประกอบไปด้วย การท่องเที่ยวเชิงธรรมชาติ การท่องเที่ยวเชิงวัฒนธรรม การท่องเที่ยววิถีชุมชน การท่องเที่ยวเชิงเกษตร และการท่องเที่ยวเชิงสุขภาพ โดยส่งเสริมให้มีการพัฒนาแหล่งท่องเที่ยว สถานที่ท่องเที่ยว บริการด้านการท่องเที่ยว ประกอบด้วยแหล่งท่องเที่ยวธรรมชาติ (Natural Attractions) หรือที่เกิดจากสภาพแวดล้อมตามธรรมชาติที่มาจากพื้นฐานความอุดมสมบูรณ์ทางธรรมชาติของจังหวัด แหล่งท่องเที่ยวที่มนุษย์สร้างขึ้น (Manufactured Attractions) เช่น สถาปัตยกรรมทางประวัติศาสตร์ ศาสนาสถาน เป็นต้น แหล่งท่องเที่ยวทางวัฒนธรรมและวิถีชีวิต โดยให้เกิดความปลอดภัยได้มาตรฐานการท่องเที่ยวไทยและยกระดับสู่มาตรฐานการท่องเที่ยวของอาเซียนในอนาคต การส่งเสริมการท่องเที่ยวเชิงนิเวศให้มีความสำคัญในด้านสิ่งแวดล้อม สังคม และวัฒนธรรม โดยส่งเสริมให้ชุมชนและผู้ประกอบการด้านการท่องเที่ยวเข้ามามีส่วนร่วมในการบริหารจัดการการท่องเที่ยวโดยเร่งการประชาสัมพันธ์ การเชื่อมโยงผู้ประกอบการและจัดหาตลาดด้านการท่องเที่ยวใหม่ๆรองรับการเติบโตด้านการท่องเที่ยวของจังหวัดเพื่อมุ่งสู่การพัฒนาการท่องเที่ยวแบบยั่งยืน (Sustainable Tourism)

- ตัวชี้วัด**
1. ร้อยละที่เพิ่มขึ้นของจำนวนผู้เยี่ยมชมเมื่อเทียบกับปีที่ผ่านมาไม่น้อยกว่าร้อยละ 10
 2. ร้อยละที่เพิ่มขึ้นของรายได้จากการท่องเที่ยวเมื่อเทียบกับปีที่ผ่านมาไม่น้อยกว่าร้อยละ 10
 3. จำนวนนักท่องเที่ยวที่พักค้างคืนเพิ่มขึ้นเมื่อเทียบกับปีที่ผ่านมา 2 %
 4. จำนวนแหล่งท่องเที่ยวหรือบริการด้านการท่องเที่ยวที่ผ่านการรับรองมาตรฐาน/รางวัลด้านการท่องเที่ยวปีละ 4 แห่ง

ในการขับเคลื่อนประเด็นการพัฒนาที่ 2 สร้างคุณค่าด้านการท่องเที่ยว ควบคู่วิถีชีวิตอัตลักษณ์ และวัฒนธรรมของจังหวัดสู่สากล ได้มีการวิเคราะห์สถานการณ์ แนวโน้มการพัฒนาจังหวัดอุทัยธานี ซึ่งจำเป็นต้องมีบัญชีสถิติทางการที่ตอบประเด็นการพัฒนาดังกล่าว โดยการได้มาซึ่งบัญชีสถิติทางการจะเริ่มจากการวิเคราะห์ห้วงโซ่คุณค่าของประเทศไทย 140 เป้าหมายแผนแม่บทย่อย ภายใต้แผนแม่บทภายใต้ยุทธศาสตร์ชาติ (23 ประเด็น) ที่สอดคล้องกับประเด็นการพัฒนาที่ 2 ของแผนพัฒนาจังหวัดอุทัยธานี คือ ประเด็น 5 การท่องเที่ยว ประกอบด้วย

- แผนแม่บทย่อย 05.1 การท่องเที่ยวเชิงสร้างสรรค์และวัฒนธรรม เป้าหมาย 050101 รายได้จากการท่องเที่ยวเชิงสร้างสรรค์และวัฒนธรรมเพิ่มขึ้น เป้าหมาย 050102 เมืองและชุมชนที่มีศักยภาพด้านการท่องเที่ยวสร้างสรรค์และวัฒนธรรมเพิ่มขึ้น เป้าหมาย 050103 สินค้าท่องเที่ยวเชิงสร้างสรรค์และวัฒนธรรมได้รับการขึ้นทะเบียนทรัพย์สินทางปัญญาเพิ่มขึ้น
- แผนแม่บทย่อย 05.2 การท่องเที่ยวเชิงธุรกิจ เป้าหมาย 050201 รายได้จากการท่องเที่ยวเชิงธุรกิจเพิ่มขึ้น
- แผนแม่บทย่อย 05.3 การท่องเที่ยวเชิงสุขภาพ ความงาม และแพทย์แผนไทย เป้าหมาย 050301 รายได้จากการท่องเที่ยวเชิงสุขภาพ ความงาม และแพทย์แผนไทยเพิ่มขึ้น เป้าหมาย 050303 สถานประกอบการด้านการท่องเที่ยวเชิงสุขภาพและบริการทางการแพทย์ได้รับมาตรฐานเพิ่มขึ้น

- แผนแม่บทย่อย 05.5 การท่องเที่ยวเชื่อมโยงภูมิภาค เป้าหมาย 050501 ประเทศไทยเป็นจุดเชื่อมต่อการเดินทางของนักท่องเที่ยวในภูมิภาคอาเซียน
- แผนแม่บทย่อย 05.6 การพัฒนาระบบนิเวศการท่องเที่ยว เป้าหมาย 050601 นักท่องเที่ยวมีความปลอดภัยในชีวิตและทรัพย์สินมากขึ้น เป้าหมาย โครงสร้างพื้นฐานเพื่อสนับสนุนการท่องเที่ยวมีคุณภาพและมาตรฐานดีขึ้น เป้าหมาย 050603 การท่องเที่ยวอย่างมีความรับผิดชอบต่อสังคมและสิ่งแวดล้อมดีขึ้น

จากนั้นจัดทำห่วงโซ่คุณค่า “การท่องเที่ยว” ดังภาพ 18 และสามารถวิเคราะห์ห่วงโซ่คุณค่าที่สอดคล้องกับแผนพัฒนาจังหวัดอุทัยธานี เรื่อง “การท่องเที่ยวของจังหวัดอุทัยธานี” ดังภาพ 19

ในการศึกษาแผนต่าง ๆ ที่เกี่ยวข้องกับห่วงโซ่คุณค่า โดยศึกษายุทธศาสตร์ กลยุทธ์ แนวทางการพัฒนา ตลอดจนตัวชี้วัดภายใต้แผนระดับ 3 เช่น แผนพัฒนาการท่องเที่ยวแห่งชาติ ที่สอดคล้องกับปัจจัยสู่ความสำเร็จ พร้อมทั้งกำหนดรายการสถิติที่สำคัญและจำเป็น ทำให้ได้บัญชีสถิติทางการตามประเด็นการพัฒนาที่ 2 คือ บัญชีสถิติทางการ “การท่องเที่ยวของจังหวัดอุทัยธานี” ดังตาราง 13

ห่วงโซ่คุณค่า “การท่องเที่ยว”



ภาพ 18 ห่วงโซ่คุณค่า “การท่องเที่ยว”

ห่วงโซ่คุณค่า “การท่องเที่ยวของจังหวัดอุทัยธานี”

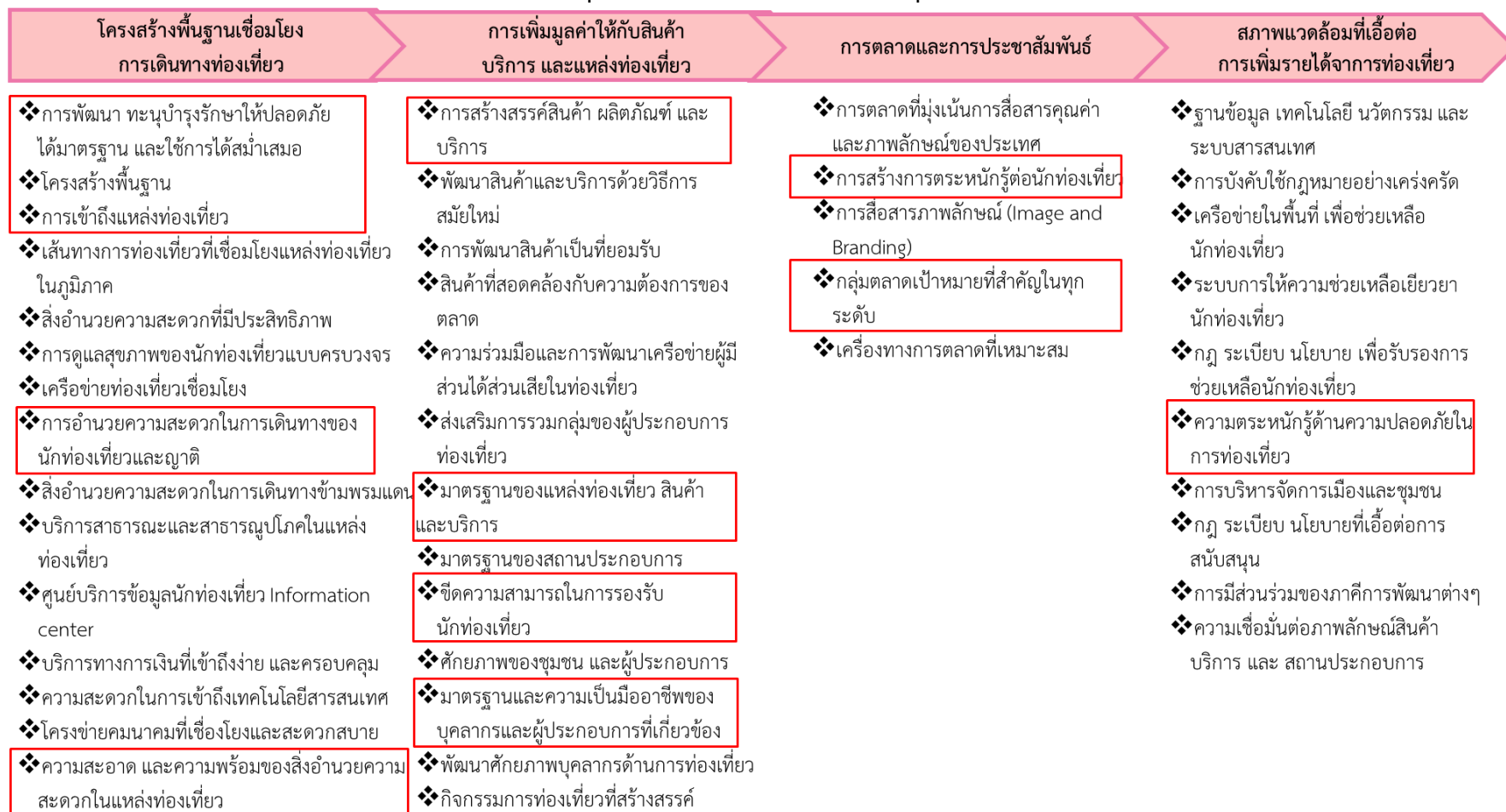

ภาพ 19 ห่วงโซ่คุณค่า “การท่องเที่ยวของจังหวัดอุทัยธานี”

ตาราง 13 บัญชีสถิติทางการ “การท่องเที่ยวของจังหวัดอุทัยธานี”

ห่วงโซ่คุณค่า (VC)	ปัจจัยแห่งความสำเร็จ (CSF)	ตัวชี้วัด	OS ID	รายการสถิติทางการ	สถานะความพร้อมเผยแพร่ (Tier)	หน่วยงานเจ้าของข้อมูล	ระดับหน่วยงานเจ้าของข้อมูล	หมายเหตุ
โครงสร้างพื้นฐานเชื่อมโยงการเดินทางท่องเที่ยว	การพัฒนา ทำนุบำรุงรักษาให้ปลอดภัยได้มาตรฐาน และใช้การได้สม่ำเสมอ	ร้อยละของแหล่งท่องเที่ยวได้รับการอนุรักษ์/ฟื้นฟู/ปรับปรุง/บูรณะ/พัฒนาแหล่งท่องเที่ยว	0175	แหล่งท่องเที่ยวในจังหวัด	Tier 1	สำนักงานการท่องเที่ยวและกีฬาจังหวัด	จังหวัด	
โครงสร้างพื้นฐานเชื่อมโยงการเดินทางท่องเที่ยว	การพัฒนา ทำนุบำรุงรักษาให้ปลอดภัยได้มาตรฐาน และใช้การได้สม่ำเสมอ	รายชื่อแหล่งท่องเที่ยวทุกประเภทในจังหวัดที่มีความพร้อมในการรองรับนักท่องเที่ยว	0232	รายชื่อแหล่งท่องเที่ยวทุกประเภทในจังหวัดที่มีความพร้อมในการรองรับนักท่องเที่ยว	Tier 1	การท่องเที่ยวแห่งประเทศไทย สำนักงานอุทัยธานี	จังหวัด	
โครงสร้างพื้นฐานเชื่อมโยงการเดินทางท่องเที่ยว	โครงสร้างพื้นฐาน	งบประมาณของจังหวัดเพื่อพัฒนาโครงสร้างพื้นฐานด้านการท่องเที่ยว	0010	งบประมาณของจังหวัดเพื่อพัฒนาโครงสร้างพื้นฐาน	Tier 1	สำนักงานจังหวัด	จังหวัด	
โครงสร้างพื้นฐานเชื่อมโยงการเดินทางท่องเที่ยว	โครงสร้างพื้นฐาน	ร้อยละของแหล่งท่องเที่ยวได้รับการอนุรักษ์/ฟื้นฟู/ปรับปรุง/บูรณะ/พัฒนาแหล่งท่องเที่ยว	0013	เงินงบประมาณที่ได้รับจัดสรรในการท่องเที่ยว	Tier 1	สำนักงานจังหวัด	จังหวัด	

ตาราง 13 บัญชีสถิติทางการ “การท่องเที่ยวของจังหวัดอุทัยธานี” (ต่อ)

ห่วงโซ่คุณค่า (VC)	ปัจจัยแห่งความสำเร็จ (CSF)	ตัวชี้วัด	OS ID	รายการสถิติทางการ	สถานะความพร้อมเผยแพร่ (Tier)	หน่วยงานเจ้าของข้อมูล	ระดับหน่วยงานเจ้าของข้อมูล	หมายเหตุ
โครงสร้างพื้นฐานเชื่อมโยงการเดินทางท่องเที่ยว	การเข้าถึงแหล่งท่องเที่ยว	งบประมาณที่ได้รับจัดสรรในการพัฒนาเส้นทางสู่แหล่งท่องเที่ยว	0012	งบประมาณที่ได้รับจัดสรรในการพัฒนาเส้นทางสู่แหล่งท่องเที่ยว	Tier 1	แขวงทางหลวงอุทัยธานี	จังหวัด	
โครงสร้างพื้นฐานเชื่อมโยงการเดินทางท่องเที่ยว	การอำนวยความสะดวกในการเดินทางของนักท่องเที่ยวและญาติ	จำนวนรถโดยสารในจังหวัด	0014	จำนวนรถโดยสารในจังหวัด	Tier 1	สำนักงานขนส่งจังหวัด	จังหวัด	
โครงสร้างพื้นฐานเชื่อมโยงการเดินทางท่องเที่ยว	การอำนวยความสะดวกในการเดินทางของนักท่องเที่ยวและญาติ	จำนวนยานพาหนะที่ไปหุบป่าตาดและภาพเขียนสีก่อนประวัติศาสตร์เขาปลาร้า	0148	จำนวนยานพาหนะที่ไปหุบป่าตาดและภาพเขียนสีก่อนประวัติศาสตร์เขาปลาร้า	Tier 1	สำนักงานการท่องเที่ยวและกีฬาจังหวัด	จังหวัด	
โครงสร้างพื้นฐานเชื่อมโยงการเดินทางท่องเที่ยว	ความสะอาด และความพร้อมของสิ่งอำนวยความสะดวกในแหล่งท่องเที่ยว	ร้อยละของขยะที่เกิดขึ้นลดลง	0188	ปริมาณขยะที่เกิดขึ้นจากงานดอกไม้เมืองหนาวแก่นมะกรูด	Tier 1	สำนักงานสถิติจังหวัด	จังหวัด	

ตาราง 13 บัญชีสถิติทางการ “การท่องเที่ยวของจังหวัดอุทัยธานี” (ต่อ)

ห่วงโซ่คุณค่า (VC)	ปัจจัยแห่งความสำเร็จ (CSF)	ตัวชี้วัด	OS ID	รายการสถิติทางการ	สถานะความพร้อมเผยแพร่ (Tier)	หน่วยงานเจ้าของข้อมูล	ระดับหน่วยงานเจ้าของข้อมูล	หมายเหตุ
การเพิ่มมูลค่าให้กับสินค้าบริการ และแหล่งท่องเที่ยว	การสร้างสรรคสินค้า ผลิตภัณฑ์และบริการ	ยอดจำหน่ายผลิตภัณฑ์ OTOP เพิ่มขึ้น	0222	มูลค่าการจำหน่ายสินค้าหนึ่งตำบลหนึ่งผลิตภัณฑ์	Tier 1	สำนักงานพัฒนาชุมชนจังหวัด	จังหวัด	
การเพิ่มมูลค่าให้กับสินค้าบริการ และแหล่งท่องเที่ยว	การสร้างสรรคสินค้า ผลิตภัณฑ์และบริการ	ยอดจำหน่ายผลิตภัณฑ์ OTOP เพิ่มขึ้น	0226	ยอดจำหน่ายผลิตภัณฑ์ OTOP ในรูปแบบกระเช้าของขวัญ/ของฝาก	Tier 1	สำนักงานพัฒนาชุมชนจังหวัด	จังหวัด	
การเพิ่มมูลค่าให้กับสินค้าบริการ และแหล่งท่องเที่ยว	การสร้างสรรคสินค้า ผลิตภัณฑ์และบริการ	จำนวนผู้ผลิต/ผู้ประกอบการ OTOP ที่ลงทะเบียนเพิ่มขึ้น	0106	จำนวนผลิตภัณฑ์สินค้า OTOP ทั้งหมดในจังหวัดอุทัยธานี	Tier 1	สำนักงานพัฒนาชุมชนจังหวัด	จังหวัด	
การเพิ่มมูลค่าให้กับสินค้าบริการ และแหล่งท่องเที่ยว	การสร้างสรรคสินค้า ผลิตภัณฑ์และบริการ	จำนวนผู้ผลิต/ผู้ประกอบการ OTOP เพิ่มขึ้น	0113	จำนวนผู้ประกอบการที่ผลิตสินค้า OTOP	Tier 1	สำนักงานพัฒนาชุมชนจังหวัด	จังหวัด	
การเพิ่มมูลค่าให้กับสินค้าบริการ และแหล่งท่องเที่ยว	การสร้างสรรคสินค้า ผลิตภัณฑ์และบริการ	OTOP นวัตกรรมและตลาดนัดคนไทยยิ้มได้เพิ่มขึ้น	0016	จำนวน OTOP นวัตกรรมและตลาดนัดคนไทยยิ้มได้	Tier 1	สำนักงานพัฒนาชุมชนจังหวัด	จังหวัด	

ตาราง 13 บัญชีสถิติทางการ “การท่องเที่ยวของจังหวัดอุทัยธานี” (ต่อ)

ห่วงโซ่คุณค่า (VC)	ปัจจัยแห่งความสำเร็จ (CSF)	ตัวชี้วัด	OS ID	รายการสถิติทางการ	สถานะความพร้อมเผยแพร่ (Tier)	หน่วยงานเจ้าของข้อมูล	ระดับหน่วยงานเจ้าของข้อมูล	หมายเหตุ
การเพิ่มมูลค่าให้กับสินค้าบริการ และแหล่งท่องเที่ยว	การสร้างสรรคสินค้า ผลิตภัณฑ์และบริการ	จำนวนผู้ผลิต/ผู้ประกอบการ OTOP ที่ลงทะเบียนเพิ่มขึ้น	0198	ผลการคัดเลือกสุดยอดหนึ่งตำบลหนึ่งผลิตภัณฑ์ไทย	Tier 1	สำนักงานพัฒนาชุมชนจังหวัด	จังหวัด	
การเพิ่มมูลค่าให้กับสินค้าบริการ และแหล่งท่องเที่ยว	การสร้างสรรคสินค้า ผลิตภัณฑ์และบริการ	ศักยภาพของกลุ่มผู้ผลิตสินค้า OTOP (Quadrant) เพิ่มขึ้น	0105	จำนวนผลิตภัณฑ์สินค้า OTOP จำแนกประเภทกลุ่มผลิตภัณฑ์	Tier 1	สำนักงานพัฒนาชุมชนจังหวัด	จังหวัด	
การเพิ่มมูลค่าให้กับสินค้าบริการ และแหล่งท่องเที่ยว	มาตรฐานของแหล่งท่องเที่ยว สินค้าและบริการ	ร้อยละของธุรกิจด้านการท่องเที่ยว ที่ได้รับระดับมาตรฐานเพิ่มขึ้น	0160	จำนวนโรงแรมที่ได้รับใบอนุญาตตามพระราชบัญญัติโรงแรม พ.ศ.2547	Tier 1	ที่ทำการปกครองจังหวัด	จังหวัด	
การเพิ่มมูลค่าให้กับสินค้าบริการ และแหล่งท่องเที่ยว	มาตรฐานของแหล่งท่องเที่ยว สินค้าและบริการ	ร้อยละของธุรกิจด้านการท่องเที่ยว ที่ได้รับระดับมาตรฐานเพิ่มขึ้น	0172	จำนวนห้องพักโรงแรมที่ได้รับใบอนุญาตตามพระราชบัญญัติโรงแรม พ.ศ.2547	Tier 1	สำนักงานการท่องเที่ยวและกีฬาจังหวัด	จังหวัด	
การเพิ่มมูลค่าให้กับสินค้าบริการ และแหล่งท่องเที่ยว	มาตรฐานของแหล่งท่องเที่ยว สินค้าและบริการ	ร้อยละของธุรกิจด้านการท่องเที่ยว ที่ได้รับระดับมาตรฐานเพิ่มขึ้น	0166	จำนวนสถานที่พักที่ไม่เป็นโรงแรมในเขตจังหวัดอุทัยธานี	Tier 1	สำนักงานการท่องเที่ยวและกีฬาจังหวัด	จังหวัด	

ตาราง 13 บัญชีสถิติทางการ “การท่องเที่ยวของจังหวัดอุทัยธานี” (ต่อ)

ห่วงโซ่คุณค่า (VC)	ปัจจัยแห่งความสำเร็จ (CSF)	ตัวชี้วัด	OS ID	รายการสถิติทางการ	สถานะความพร้อมเผยแพร่ (Tier)	หน่วยงานเจ้าของข้อมูล	ระดับหน่วยงานเจ้าของข้อมูล	หมายเหตุ
การเพิ่มมูลค่าให้กับสินค้า บริการ และแหล่งท่องเที่ยว	มาตรฐานของแหล่งท่องเที่ยว สินค้า และบริการ	ร้อยละของธุรกิจด้านการท่องเที่ยว ที่ได้รับระดับมาตรฐานเพิ่มขึ้น	0173	จำนวนห้องพักสถานที่พักที่ไม่เป็นโรงแรมในเขตจังหวัดอุทัยธานี	Tier 1	ที่ทำการปกครองจังหวัด	จังหวัด	
การเพิ่มมูลค่าให้กับสินค้า บริการ และแหล่งท่องเที่ยว	มาตรฐานของแหล่งท่องเที่ยว สินค้า และบริการ	ร้อยละของธุรกิจด้านการท่องเที่ยว ที่ได้รับระดับมาตรฐานเพิ่มขึ้น	0240	รายละเอียดโรงแรมที่ได้การจดทะเบียนใบอนุญาต	Tier 1	ที่ทำการปกครองจังหวัด	จังหวัด	
การเพิ่มมูลค่าให้กับสินค้า บริการ และแหล่งท่องเที่ยว	มาตรฐานของแหล่งท่องเที่ยว สินค้า และบริการ	ร้อยละของธุรกิจด้านการท่องเที่ยว ที่ได้รับระดับมาตรฐานเพิ่มขึ้น	0241	รายละเอียดสถานที่พักที่ไม่เป็นโรงแรมในเขตจังหวัดอุทัยธานี	Tier 1	ที่ทำการปกครองจังหวัด	จังหวัด	
การเพิ่มมูลค่าให้กับสินค้า บริการ และแหล่งท่องเที่ยว	มาตรฐานของแหล่งท่องเที่ยว สินค้า และบริการ	จำนวนธุรกิจบริการที่เกี่ยวข้องเนื่องกับการท่องเที่ยว ได้รับมาตรฐานเพิ่มขึ้น	0155	จำนวนร้านอาหารในจังหวัดอุทัยธานี	Tier 1	สำนักงานการท่องเที่ยวและกีฬาจังหวัด	จังหวัด	
การเพิ่มมูลค่าให้กับสินค้า บริการ และแหล่งท่องเที่ยว	มาตรฐานของแหล่งท่องเที่ยว สินค้า และบริการ	จำนวนธุรกิจบริการที่เกี่ยวข้องเนื่องกับการท่องเที่ยว ได้รับมาตรฐานเพิ่มขึ้น	0154	จำนวนร้านกาแฟในจังหวัดอุทัยธานี	Tier 1	สำนักงานการท่องเที่ยวและกีฬาจังหวัด	จังหวัด	

ตาราง 13 บัญชีสถิติทางการ “การท่องเที่ยวของจังหวัดอุทัยธานี” (ต่อ)

ห่วงโซ่คุณค่า (VC)	ปัจจัยแห่งความสำเร็จ (CSF)	ตัวชี้วัด	OS ID	รายการสถิติทางการ	สถานะความพร้อมเผยแพร่ (Tier)	หน่วยงานเจ้าของข้อมูล	ระดับหน่วยงานเจ้าของข้อมูล	หมายเหตุ
การเพิ่มมูลค่าให้กับสินค้าบริการ และแหล่งท่องเที่ยว	ขีดความสามารถในการรองรับนักท่องเที่ยว	จำนวนสถานบริการที่เชื่อมโยงกับนักท่องเที่ยว	0089	จำนวนธุรกิจนำเที่ยว ผู้นำเที่ยวและมัคคุเทศก์	Tier 1	สำนักงานการท่องเที่ยวและกีฬาจังหวัด	จังหวัด	
การเพิ่มมูลค่าให้กับสินค้าบริการ และแหล่งท่องเที่ยว	มาตรฐานและความเป็นมืออาชีพของบุคลากรและผู้ประกอบการที่เกี่ยวข้อง	อัตราเพิ่มของการพัฒนาศักยภาพมัคคุเทศก์/บุคลากรนำเที่ยว	0144	จำนวนมัคคุเทศก์	Tier 1	สำนักงานการท่องเที่ยวและกีฬาจังหวัด	จังหวัด	
การตลาดและประชาสัมพันธ์	การสร้างการตระหนักรู้ต่อนักท่องเที่ยว	ปฏิทินการท่องเที่ยว	0183	ปฏิทินการท่องเที่ยว	Tier 1	สำนักงานการท่องเที่ยวและกีฬาจังหวัด	จังหวัด	
การตลาดและประชาสัมพันธ์	การสร้างการตระหนักรู้ต่อนักท่องเที่ยว	รายได้จากการท่องเที่ยวของจังหวัดเพิ่มขึ้น	0092	จำนวนนักท่องเที่ยวทั้งหมดที่เดินทางมาท่องเที่ยวจังหวัดอุทัยธานี	Tier 1	สำนักงานปลัดกระทรวงการท่องเที่ยวและกีฬา	กรม	
การตลาดและประชาสัมพันธ์	การสร้างการตระหนักรู้ต่อนักท่องเที่ยว	รายได้จากการท่องเที่ยวของจังหวัดเพิ่มขึ้น	0091	จำนวนนักท่องเที่ยวชาวไทย	Tier 1	สำนักงานการท่องเที่ยวและกีฬาจังหวัด	จังหวัด	

ตาราง 13 บัญชีสถิติทางการ “การท่องเที่ยวของจังหวัดอุทัยธานี” (ต่อ)

ห่วงโซ่คุณค่า (VC)	ปัจจัยแห่งความสำเร็จ (CSF)	ตัวชี้วัด	OS ID	รายการสถิติทางการ	สถานะความพร้อมเผยแพร่ (Tier)	หน่วยงานเจ้าของข้อมูล	ระดับหน่วยงานเจ้าของข้อมูล	หมายเหตุ
การตลาดและประชาสัมพันธ์	การสร้างการตระหนักรู้ต่อนักท่องเที่ยว	รายได้จากการท่องเที่ยวของจังหวัดเพิ่มขึ้น	0090	จำนวนนักท่องเที่ยวต่างชาติ	Tier 1	สำนักงานการท่องเที่ยวและกีฬาจังหวัด	จังหวัด	
การตลาดและประชาสัมพันธ์	กลุ่มตลาดเป้าหมายที่สำคัญในทุกกระดับ	รายได้จากการท่องเที่ยวของจังหวัดเพิ่มขึ้น	0093	จำนวนนักท่องเที่ยวที่เข้าพักในจังหวัดอุทัยธานี	Tier 1	สำนักงานการท่องเที่ยวและกีฬาจังหวัด	จังหวัด	
การตลาดและประชาสัมพันธ์	กลุ่มตลาดเป้าหมายที่สำคัญในทุกกระดับ	รายได้จากการท่องเที่ยวของจังหวัดเพิ่มขึ้น	0110	จำนวนผู้เข้าชมงานเทิดพระเกียรติสมเด็จพระปฐมบรมมหาชนก	Tier 1	สำนักงานสถิติจังหวัด	จังหวัด	
การตลาดและประชาสัมพันธ์	กลุ่มตลาดเป้าหมายที่สำคัญในทุกกระดับ	รายได้จากการท่องเที่ยวของจังหวัดเพิ่มขึ้น	0094	จำนวนนักท่องเที่ยวหุบป่าตาดและภาพเขียนสีก่อนประวัติศาสตร์เขาปลาร้า	Tier 1	สำนักงานการท่องเที่ยวและกีฬาจังหวัด	จังหวัด	
การตลาดและประชาสัมพันธ์	กลุ่มตลาดเป้าหมายที่สำคัญในทุกกระดับ	รายได้จากการท่องเที่ยวของจังหวัดเพิ่มขึ้น	0203	ผู้เข้าเยี่ยมชมเยือน “แก่นมะกรูด” ในช่วงเทศกาลปีใหม่	Tier 1	สำนักงานสถิติจังหวัด	จังหวัด	
การตลาดและประชาสัมพันธ์	กลุ่มตลาดเป้าหมายที่สำคัญในทุกกระดับ	รายได้จากการท่องเที่ยวของจังหวัดเพิ่มขึ้น	0234	รายได้จากการท่องเที่ยวจังหวัด	Tier 1	สำนักงานการท่องเที่ยวและกีฬาจังหวัด	จังหวัด	

ตาราง 13 บัญชีสถิติทางการ “การท่องเที่ยวของจังหวัดอุทัยธานี” (ต่อ)

หัวข้อคุณค่า (VC)	ปัจจัยแห่งความสำเร็จ (CSF)	ตัวชี้วัด	OS ID	รายการสถิติทางการ	สถานะความพร้อมเผยแพร่ (Tier)	หน่วยงานเจ้าของข้อมูล	ระดับหน่วยงานเจ้าของข้อมูล	หมายเหตุ
การตลาดและประชาสัมพันธ์	กลุ่มตลาดเป้าหมายที่สำคัญในทุกกระดับ	รายได้จากการท่องเที่ยวของจังหวัดเพิ่มขึ้น	0236	รายได้จากผู้เยี่ยมเยือนคนไทย	Tier 1	สำนักงานการท่องเที่ยวและกีฬาจังหวัด	จังหวัด	
การตลาดและประชาสัมพันธ์	กลุ่มตลาดเป้าหมายที่สำคัญในทุกกระดับ	รายได้จากการท่องเที่ยวของจังหวัดเพิ่มขึ้น	0237	รายได้จากผู้เยี่ยมเยือนชาวต่างชาติ	Tier 1	สำนักงานการท่องเที่ยวและกีฬาจังหวัด	จังหวัด	
การตลาดและประชาสัมพันธ์	กลุ่มตลาดเป้าหมายที่สำคัญในทุกกระดับ	รายได้จากการท่องเที่ยวของจังหวัดเพิ่มขึ้น	0235	รายได้จากนักท่องเที่ยวที่ไปหุบป่าตาดและภาพเขียนสีก่อนประวัติศาสตร์เขาปลาร้า	Tier 1	สำนักงานการท่องเที่ยวและกีฬาจังหวัด	จังหวัด	
การตลาดและประชาสัมพันธ์	กลุ่มตลาดเป้าหมายที่สำคัญในทุกกระดับ	รายได้จากการท่องเที่ยวของจังหวัดเพิ่มขึ้น	0239	รายได้ในพื้นที่ "แก่นมะกรูด" ในช่วงเทศกาลปีใหม่	Tier 1	สำนักงานสถิติจังหวัด	จังหวัด	
การตลาดและประชาสัมพันธ์	กลุ่มตลาดเป้าหมายที่สำคัญในทุกกระดับ	รายได้จากการท่องเที่ยวของจังหวัดเพิ่มขึ้น	0233	รายได้จากการจัดงานเทิดพระเกียรติสมเด็จพระปฐมบรมมหาชนก	Tier 1	สำนักงานสถิติจังหวัด	จังหวัด	
การตลาดและประชาสัมพันธ์	กลุ่มตลาดเป้าหมายที่สำคัญในทุกกระดับ	รายได้จากการท่องเที่ยวของจังหวัดเพิ่มขึ้น	0007	ค่าใช้จ่ายด้านการท่องเที่ยวเฉลี่ยต่อหัวต่อวัน	Tier 2 (มีหน่วยงานรับผิดชอบ)	สำนักงานปลัดกระทรวงการท่องเที่ยวและกีฬา	กรม	

ตาราง 13 บัญชีสถิติทางการ “การท่องเที่ยวของจังหวัดอุทัยธานี” (ต่อ)

ห่วงโซ่คุณค่า (VC)	ปัจจัยแห่งความสำเร็จ (CSF)	ตัวชี้วัด	OS ID	รายการสถิติทางการ	สถานะความพร้อมเผยแพร่ (Tier)	หน่วยงานเจ้าของข้อมูล	ระดับหน่วยงานเจ้าของข้อมูล	หมายเหตุ
การตลาดและประชาสัมพันธ์	กลุ่มตลาดเป้าหมายที่สำคัญในทุกระดับ	รายได้จากการท่องเที่ยวของจังหวัดเพิ่มขึ้น	0229	ระยะเวลาการเข้าพักเฉลี่ยของนักท่องเที่ยว	Tier 2 (มีหน่วยงานรับผิดชอบ)	สำนักงานปลัดกระทรวงการท่องเที่ยวและกีฬา	กรม	
สภาพแวดล้อมที่เอื้อต่อการเพิ่มรายได้จากการท่องเที่ยว	ความตระหนักรู้ด้านความปลอดภัยในการท่องเที่ยว	ระดับความสำเร็จของมาตรการรักษาความปลอดภัยให้กับนักท่องเที่ยวดีขึ้น	0074	จำนวนจุดตรวจเส้นทางสำคัญที่ไปสู่แหล่งท่องเที่ยวในช่วงเทศกาลท่องเที่ยว	Tier 1	ตำรวจภูธรจังหวัด	จังหวัด	
สภาพแวดล้อมที่เอื้อต่อการเพิ่มรายได้จากการท่องเที่ยว	ความตระหนักรู้ด้านความปลอดภัยในการท่องเที่ยว	ระดับความสำเร็จของมาตรการรักษาความปลอดภัยให้กับนักท่องเที่ยวดีขึ้น	0103	ป้ายบอกทางในจังหวัด	Tier 1	แขวงทางหลวงอุทัยธานี	จังหวัด	
สภาพแวดล้อมที่เอื้อต่อการเพิ่มรายได้จากการท่องเที่ยว	ความตระหนักรู้ด้านความปลอดภัยในการท่องเที่ยว	ระดับความสำเร็จของมาตรการรักษาความปลอดภัยให้กับนักท่องเที่ยวดีขึ้น	0017	กล้อง CCTV ทั้งหมดในจังหวัด	Tier 1	ตำรวจภูธรจังหวัด	จังหวัด	
สภาพแวดล้อมที่เอื้อต่อการเพิ่มรายได้จากการท่องเที่ยว	ความตระหนักรู้ด้านความปลอดภัยในการท่องเที่ยว	ระดับความสำเร็จของมาตรการรักษาความปลอดภัยให้กับนักท่องเที่ยวดีขึ้น	0168	จำนวนสถานีตำรวจ	Tier 1	ตำรวจภูธรจังหวัด	จังหวัด	

ตาราง 13 บัญชีสถิติทางการ “การท่องเที่ยวของจังหวัดอุทัยธานี” (ต่อ)

ห่วงโซ่คุณค่า (VC)	ปัจจัยแห่งความสำเร็จ (CSF)	ตัวชี้วัด	OS ID	รายการสถิติทางการ	สถานะความพร้อมเผยแพร่ (Tier)	หน่วยงานเจ้าของข้อมูล	ระดับหน่วยงานเจ้าของข้อมูล	หมายเหตุ
สภาพแวดล้อมที่เอื้อต่อการเพิ่มรายได้จากการท่องเที่ยว	ความตระหนักรู้ด้านความปลอดภัยในการท่องเที่ยว	ระดับความสำเร็จของมาตรการรักษาความปลอดภัยให้กับนักท่องเที่ยวดีขึ้น	0085	จำนวนตำรวจของจังหวัด	Tier 1	ตำรวจภูธรจังหวัด	จังหวัด	

3.1.3 บัญชีสถิติทางการที่สอดคล้องตามประเด็นการพัฒนาที่ 3 ยกระดับการพัฒนาคุณภาพชีวิตตามหลักปรัชญาเศรษฐกิจพอเพียง เสริมสร้างความมั่นคงภายในและความสงบเรียบร้อย

วัตถุประสงค์ เพื่อเน้นการสร้างสังคมอุทัยผาสุก ที่มีความมั่นคงและปลอดภัยในชีวิตและทรัพย์สิน ครอบครัวพร้อมหน้าและอบอุ่น มีสุขภาพกายและสุขภาพใจที่แข็งแรง และมีระบบสวัสดิการของภาครัฐและชุมชนที่หนุนเสริมช่วยเหลือประชาชนและนำสู่สังคมแห่งการพึ่งตนเอง โดยครอบคลุมความสามารถเข้าถึงสวัสดิการของภาครัฐอย่างมีคุณภาพและทั่วถึง ด้านสุขภาพอนามัย การสาธารณสุข การศึกษา การมีงานทำ การมีรายได้ การอำนวยความสะดวกธรรมชาติธรรมควบคู่กับการส่งเสริมกิจกรรมทางศาสนา ศิลปวัฒนธรรม และปรัชญาเศรษฐกิจพอเพียง รวมถึงการพัฒนาโครงสร้างพื้นฐานด้านต่างๆ และระบบสาธารณูปโภคที่จำเป็นต่อประชาชน

ตัวชี้วัด

1. ร้อยละของประชาชนเข้าถึงสวัสดิการ/บริการภาครัฐ 5 ด้าน (การศึกษา สุขภาพอนามัย ที่อยู่อาศัย การทำงานการมีรายได้ และสวัสดิการทางสังคม)
2. มีต้นแบบศูนย์พัฒนาทักษะชีวิตช่วงวัยต่าง ๆ เพิ่มขึ้น (รร.สว. ชมรมผู้สูงอายุ ศูนย์พัฒนาเด็กเล็ก ศูนย์พัฒนาคุณภาพชีวิตและส่งเสริมอาชีพผู้สูงอายุ) อำเภอละ 1 แห่ง
3. ร้อยละพฤติกรรมที่พึงประสงค์ของผู้สูงอายุ
4. ระดับความสำเร็จในการพัฒนาระบบบริหารจัดการอุปถัมภ์ ภัยพิบัติ และสาธารณภัย
5. จำนวนหน่วยงาน/ชุมชนที่น้อมนำหลักปรัชญาของเศรษฐกิจพอเพียงในการดำเนินชีวิต เป้าหมายเพิ่มขึ้น
6. ร้อยละจำนวนคดีที่จับกุมได้ต่อคดีที่รับแจ้ง และผลการบังคับใช้กฎหมายจราจร (10 ข้อหาหลัก) ที่เพิ่มขึ้น
7. อัตราการเกิดคดีต่อประชากร (กลุ่มชีวิต ร่างกาย เพศ ทรัพย์สิน) ลดลง
8. อัตราผู้ป่วยด้วยโรคเบาหวาน ความดันโลหิตสูงลดลง
10. จำนวนผู้ว่างงานลดลง

ในการขับเคลื่อนประเด็นการพัฒนาที่ 3 ยกระดับการพัฒนาคุณภาพชีวิตตามหลักปรัชญาเศรษฐกิจพอเพียง เสริมสร้างความมั่นคงภายในและความสงบเรียบร้อย ได้มีการวิเคราะห์สถานการณ์ แนวโน้มการพัฒนาจังหวัดอุทัยธานี ซึ่งจำเป็น ต้องมีบัญชีสถิติทางการที่ตอบประเด็นการพัฒนาดังกล่าว โดยการได้มาซึ่งบัญชีสถิติทางการจะเริ่มจากการวิเคราะห์ห่วงโซ่คุณค่าของประเทศไทย 140 เป้าหมายแผนแม่บทย่อย ภายใต้แผนแม่บทภายใต้ยุทธศาสตร์ชาติ (23 ประเด็น) ที่สอดคล้องกับประเด็นการพัฒนาที่ 3 ของแผนพัฒนาจังหวัดอุทัยธานี คือ

- 1) ประเด็น 11 การพัฒนาศักยภาพคนตลอดช่วงชีวิต ประกอบด้วย
 - แผนแม่บทย่อย 11.1 การสร้างสภาพแวดล้อมที่เอื้อต่อการพัฒนาและเสริมสร้างศักยภาพมนุษย์
 - เป้าหมาย 110101 ครอบครัวไทยมีความเข้มแข็งและมีจิตสำนึกความเป็นไทยดำรงชีวิตแบบพอเพียงมากขึ้น
 - แผนแม่บทย่อย 11.2 การพัฒนาเด็กตั้งแต่ช่วงตั้งครรภ์จนถึงปฐมวัย
 - เป้าหมาย 110201 เด็กเกิดอย่างมีคุณภาพ มีพัฒนาการสมวัย สามารถเข้าถึงบริการที่มีคุณภาพมากขึ้น

- แผนแม่บทย่อย 11.3 การพัฒนาเด็กตั้งแต่ช่วงวัยเรียน/วัยรุ่น
 - เป้าหมาย 110301 วัยเรียน/วัยรุ่น มีความรู้และทักษะในศตวรรษที่ 21 ครบถ้วน รู้จักคิด วิเคราะห์ รักการเรียนรู้ มีสำนึกพลเมือง มีความกล้าหาญทางจริยธรรม มีความสามารถในการแก้ไขปัญหาปรับตัว สื่อสาร และทำงานร่วมกับผู้อื่นได้อย่างมีประสิทธิภาพตลอดชีวิตดีขึ้น
- แผนแม่บทย่อย 11.4 การพัฒนาและยกระดับศักยภาพวัยแรงงาน
 - เป้าหมาย 110401 แรงงานมีศักยภาพในการเพิ่มผลผลิต มีทักษะ อาชีพสูง ตระหนักใน ความสำคัญที่จะพัฒนาตนเองให้เต็มศักยภาพ สามารถปรับตัวและ เรียนรู้สิ่งใหม่ตามพลวัตของโครงสร้างอาชีพ และความต้องการของ ตลาดแรงงานเพิ่มขึ้น
 - เป้าหมาย 110402 มีคนไทยที่มีความสามารถและผู้เชี่ยวชาญต่างประเทศ เข้ามาทำ วิทยาศาสตร์ เทคโนโลยี และนวัตกรรมในอุตสาหกรรมเป้าหมาย เพิ่มขึ้น
- แผนแม่บทย่อย 11.5 การส่งเสริมศักยภาพผู้สูงอายุ
 - เป้าหมาย 110501 ผู้สูงอายุมีคุณภาพชีวิตที่ดี มีความมั่นคงในชีวิต มีทักษะการ ดำรงชีวิต มีส่วนร่วมในกิจกรรมสังคม สร้างมูลค่าเพิ่มให้แก่สังคม เพิ่มขึ้น

2) ประเด็น 12 การพัฒนาการเรียนรู้ ประกอบด้วย

- แผนแม่บทย่อย 12.1 การปฏิรูปกระบวนการเรียนรู้ที่ตอบสนองต่อการเปลี่ยนแปลงใน ศตวรรษที่ 21
 - เป้าหมาย 120101 คนไทยได้รับการศึกษาที่มีคุณภาพตามมาตรฐาน มีทักษะการเรียนรู้ และทักษะที่จำเป็นของโลกศตวรรษที่ 21 ในทุกระดับและสามารถ เข้าถึงการเรียนรู้อย่างต่อเนื่องตลอดชีวิต
- แผนแม่บทย่อย 12.2 การตระหนักถึงพหุปัญญาของมนุษย์ที่หลากหลาย
 - เป้าหมาย 120201 ประเทศไทยมีระบบข้อมูลเพื่อการส่งเสริมการพัฒนาศักยภาพตาม พหุปัญญา เพื่อประโยชน์ในการพัฒนาและการส่งต่อการพัฒนาให้เต็ม ตามศักยภาพเพิ่มขึ้น
- แผนแม่บทย่อย 12.1 การปฏิรูปกระบวนการเรียนรู้ที่ตอบสนองต่อการ เปลี่ยนแปลงในศตวรรษที่ 21
 - เป้าหมาย 120101 คนไทยได้รับการศึกษาที่มีคุณภาพตามมาตรฐาน มีทักษะการ เรียนรู้ และทักษะที่จำเป็นของโลกศตวรรษที่ 21 สามารถ เข้าถึงการเรียนรู้อย่างต่อเนื่องตลอดชีวิตดีขึ้น
- แผนแม่บทย่อย 12.2 การตระหนักถึงพหุปัญญาของมนุษย์ที่หลากหลาย
 - เป้าหมาย 120201 ประเทศไทยมีระบบข้อมูลเพื่อการส่งเสริมการพัฒนา ศักยภาพตามพหุปัญญา เพื่อประโยชน์ในการพัฒนาและการ ส่งต่อการพัฒนาให้เต็มตามศักยภาพเพิ่มขึ้น

3) ประเด็น 13 การเสริมสร้างให้คนไทยมีสุขภาพที่ดี ประกอบด้วย

- แผนแม่บทย่อย 13.1 การสร้างความรอบรู้ด้านสุขภาพและการป้องกันและควบคุมปัจจัยเสี่ยงที่คุกคามสุขภาพ

เป้าหมาย 130101 ประชาชนมีความรอบรู้ด้านสุขภาพสามารถดูแลสุขภาพมีพฤติกรรมสุขภาพที่พึงประสงค์และสามารถป้องกันและลดโรคที่สามารถป้องกันได้
เกิดเป็นสังคมเข้มแข็งที่ตระหนักถึงการมีสุขภาพดีสูงขึ้น

- แผนแม่บทย่อย 13.2 การใช้ชุมชนเป็นฐานในการสร้างสภาพแวดล้อมที่เอื้อต่อการมีสุขภาพที่ดี

เป้าหมาย 130201 จำนวนชุมชนสุขภาพดีเพิ่มขึ้น

- แผนแม่บทย่อย 13.3 การพัฒนาระบบบริการสุขภาพที่ทันสมัยสนับสนุนการสร้างสุขภาพที่ดี

เป้าหมาย 130301 มีระบบสาธารณสุขที่ได้มาตรฐานที่ประชากรทุกระดับเข้าถึงได้ดีขึ้น

- แผนแม่บทย่อย 13.4 การเข้าถึงบริการสาธารณสุขมีความเหลื่อมล้ำลดลง

เป้าหมาย 130401 การกระจายบริการสาธารณสุขอย่างทั่วถึงและมีคุณภาพ

- แผนแม่บทย่อย 13.5 การพัฒนาและสร้างระบบรับมือปรับตัวต่อโรคอุบัติใหม่ อุตุนิวัตน์ที่เกิดขึ้นจากการเปลี่ยนแปลงภูมิอากาศ

เป้าหมาย 130501 ประชาชนมีความรอบรู้สุขภาพ เรื่องโรคอุบัติใหม่และโรคอุบัติซ้ำที่เกิดขึ้นจากการเปลี่ยนแปลงภูมิอากาศมากขึ้น

จากตัวชี้วัดและแผนแม่บทภายใต้ยุทธศาสตร์ชาติ (23 ประเด็น) สามารถวิเคราะห์ห่วงโซ่คุณค่าที่สอดคล้องกับแผนพัฒนาจังหวัดอุทัยธานี โดยภายใต้ประเด็น 11 – 13 จะได้ห่วงโซ่คุณค่าเกี่ยวกับการพัฒนาคุณภาพชีวิต ดังภาพที่ 20 และสามารถวิเคราะห์ห่วงโซ่คุณค่าที่สอดคล้องกับแผนพัฒนาจังหวัดอุทัยธานี คือ

- 1) ห่วงโซ่คุณค่า “การพัฒนาคุณภาพชีวิตของจังหวัดอุทัยธานี” ดังภาพ 21

ในการศึกษาแผนต่าง ๆ ที่เกี่ยวข้องกับห่วงโซ่คุณค่า โดยศึกษายุทธศาสตร์ กลยุทธ์ แนวทางการพัฒนา ตลอดจนตัวชี้วัดภายใต้แผนระดับ 3 เช่น แผนยุทธศาสตร์ พม. ระยะ 20 ปี พ.ศ. 2560 – 2579 มาตรการขับเคลื่อนระเบียบวาระแห่งชาติ เรื่อง ผู้สูงอายุ แผนการศึกษาแห่งชาติ พ.ศ. 2560 – 2579 และแผนยุทธศาสตร์ชาติ 20 ปี ด้านสาธารณสุข พ.ศ. 2560 – 2579 ที่สอดคล้องกับปัจจัยสู่ความสำเร็จ พร้อมทั้งกำหนดรายการสถิติที่สำคัญและจำเป็น ทำให้ได้บัญชีสถิติทางการตามประเด็นการพัฒนาที่ 5 คือ

- 1) บัญชีสถิติทางการ “การพัฒนาคุณภาพชีวิตของจังหวัดอุทัยธานี” ดังตาราง 14

ห่วงโซ่คุณค่า (Value Chain) “การพัฒนาคุณภาพชีวิต”

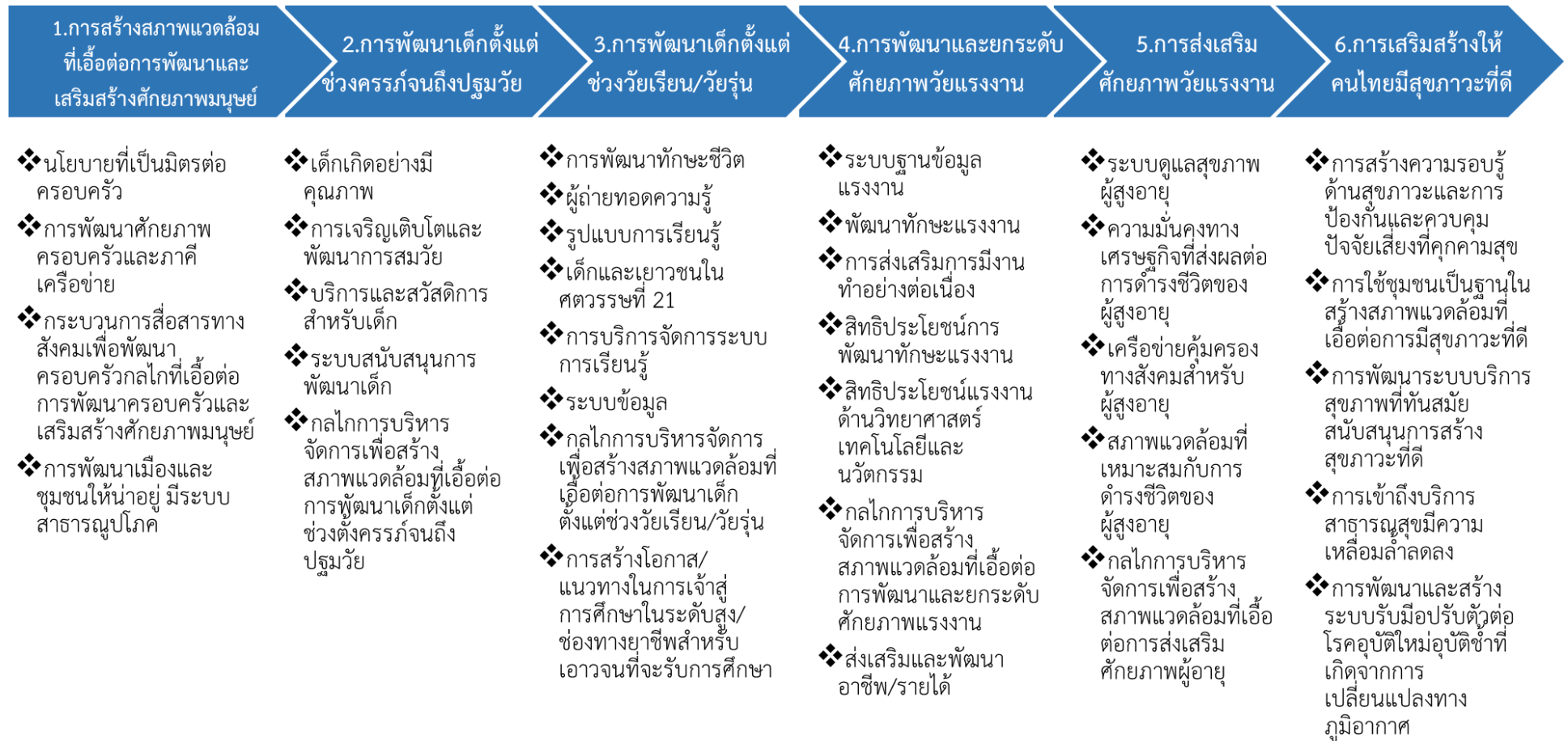

ภาพ 20 ห่วงโซ่คุณค่า (Value Chain) “การพัฒนาคุณภาพชีวิต”

ห่วงโซ่คุณค่า “การพัฒนาคุณภาพชีวิตของจังหวัดอุทัยธานี”

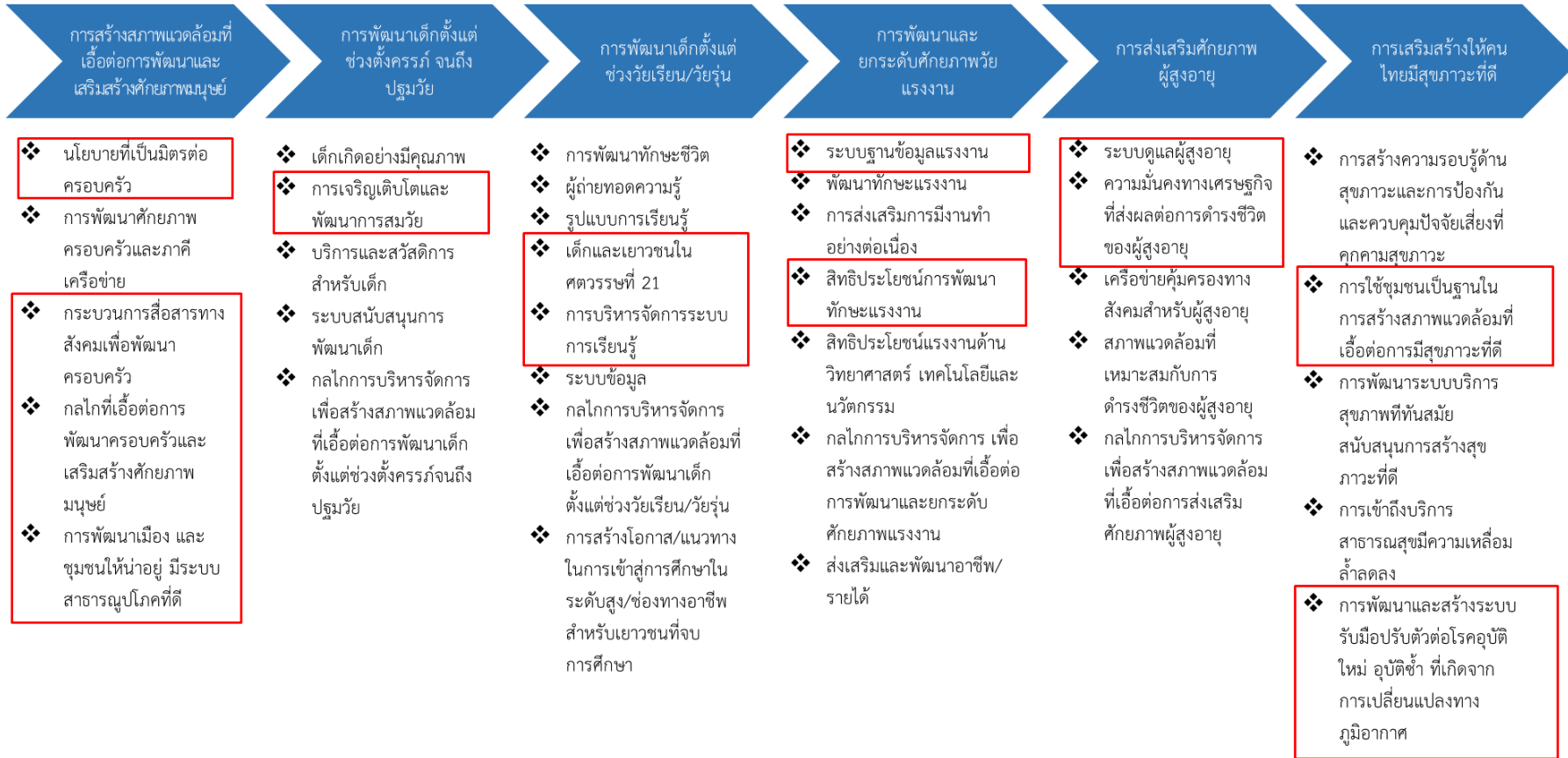

ภาพ 21 ห่วงโซ่คุณค่า “การพัฒนาคุณภาพชีวิตของจังหวัดอุทัยธานี”

ตาราง 14 บัญชีสถิติทางการ “การพัฒนาคุณภาพชีวิตของจังหวัดอุทัยธานี”

ห่วงโซ่คุณค่า (VC)	ปัจจัยแห่งความสำเร็จ (CSF)	ตัวชี้วัด	OS ID	รายการสถิติทางการ	สถานะความพร้อมเผยแพร่ (Tier)	หน่วยงานเจ้าของข้อมูล	ระดับหน่วยงานเจ้าของข้อมูล	หมายเหตุ
การสร้างสภาพแวดล้อมที่เอื้อต่อการพัฒนาและเสริมสร้างศักยภาพมนุษย์	นโยบายที่เป็นมิตรกับครอบครัว	การเข้าถึงความช่วยเหลือของรัฐเพิ่มขึ้น	0056	จำนวนครัวเรือนที่ได้รับความช่วยเหลือจากโครงการของรัฐ	Tier 1	สำนักงานสถิติจังหวัด	จังหวัด	
การสร้างสภาพแวดล้อมที่เอื้อต่อการพัฒนาและเสริมสร้างศักยภาพมนุษย์	นโยบายที่เป็นมิตรกับครอบครัว	การเข้าถึงความช่วยเหลือของรัฐเพิ่มขึ้น	0133	จำนวนผู้ลงทะเบียนบัตรสวัสดิการของรัฐ	Tier 1	สำนักงานคลังจังหวัด	จังหวัด	
การสร้างสภาพแวดล้อมที่เอื้อต่อการพัฒนาและเสริมสร้างศักยภาพมนุษย์	นโยบายที่เป็นมิตรกับครอบครัว	การเข้าถึงแหล่งทุนเพิ่มขึ้น	0108	จำนวนผู้กู้กองทุนหมุนเวียนเพื่อการกู้ยืมแก่เกษตรกรและผู้ยากจน	Tier 1	สำนักงานเกษตรและสหกรณ์จังหวัด	จังหวัด	
การสร้างสภาพแวดล้อมที่เอื้อต่อการพัฒนาและเสริมสร้างศักยภาพมนุษย์	นโยบายที่เป็นมิตรกับครอบครัว	การเข้าถึงแหล่งทุนเพิ่มขึ้น	0225	มูลค่าเงินกู้ของกองทุนหมุนเวียนเพื่อการกู้ยืมแก่เกษตรกรและผู้ยากจน	Tier 1	สำนักงานเกษตรและสหกรณ์จังหวัด	จังหวัด	

ตาราง 14 บัญชีสถิติทางการ “การพัฒนาคุณภาพชีวิตของจังหวัดอุทัยธานี” (ต่อ)

ห่วงโซ่คุณค่า (VC)	ปัจจัยแห่งความสำเร็จ (CSF)	ตัวชี้วัด	OS ID	รายการสถิติทางการ	สถานะความพร้อมเผยแพร่ (Tier)	หน่วยงานเจ้าของข้อมูล	ระดับหน่วยงานเจ้าของข้อมูล	หมายเหตุ
การสร้างสภาพแวดล้อมที่เอื้อต่อการพัฒนาและเสริมสร้างศักยภาพมนุษย์	กระบวนการสื่อสารทางสังคมเพื่อพัฒนาครอบครัว	ร้อยละที่เพิ่มขึ้นของดัชนีความก้าวหน้าคน (HAI)	0238	รายได้เฉลี่ยต่อเดือนของครัวเรือน	Tier 1	สำนักงานสถิติจังหวัด	จังหวัด	
การสร้างสภาพแวดล้อมที่เอื้อต่อการพัฒนาและเสริมสร้างศักยภาพมนุษย์	กระบวนการสื่อสารทางสังคมเพื่อพัฒนาครอบครัว	ร้อยละที่เพิ่มขึ้นของดัชนีความก้าวหน้าคน (HAI)	0066	จำนวนครัวเรือนที่มีหนี้สินเพื่อการอุปโภคบริโภค	Tier 1	สำนักงานสถิติจังหวัด	จังหวัด	
การสร้างสภาพแวดล้อมที่เอื้อต่อการพัฒนาและเสริมสร้างศักยภาพมนุษย์	กระบวนการสื่อสารทางสังคมเพื่อพัฒนาครอบครัว	ร้อยละที่เพิ่มขึ้นของดัชนีความก้าวหน้าคน (HAI)	0060	จำนวนครัวเรือนที่มีบ้านและที่ดินเป็นของตนเอง	Tier 1	สำนักงานสถิติจังหวัด	จังหวัด	
การสร้างสภาพแวดล้อมที่เอื้อต่อการพัฒนาและเสริมสร้างศักยภาพมนุษย์	กระบวนการสื่อสารทางสังคมเพื่อพัฒนาครอบครัว	ร้อยละที่เพิ่มขึ้นของดัชนีความก้าวหน้าคน (HAI)	0008	ค่าสัมประสิทธิ์ความไม่เสมอภาคของรายได้ หรือค่าสัมประสิทธิ์จีนิ (G)	Tier 2 (มีหน่วยงานรับผิดชอบ)	สำนักงานสภาพัฒนาการเศรษฐกิจและสังคมแห่งชาติ	กรม	

ตาราง 14 บัญชีสถิติทางการ “การพัฒนาคุณภาพชีวิตของจังหวัดอุทัยธานี” (ต่อ)

ห่วงโซ่คุณค่า (VC)	ปัจจัยแห่งความสำเร็จ (CSF)	ตัวชี้วัด	OS ID	รายการสถิติทางการ	สถานะความพร้อมเผยแพร่ (Tier)	หน่วยงานเจ้าของข้อมูล	ระดับหน่วยงานเจ้าของข้อมูล	หมายเหตุ
การสร้างสภาพแวดล้อมที่เอื้อต่อการพัฒนาและเสริมสร้างศักยภาพมนุษย์	กระบวนการสื่อสารทางสังคมเพื่อพัฒนาครอบครัว	ประชาชนมีฐานะทางเศรษฐกิจที่ดีขึ้น	0049	จำนวนคนจนเมื่อวัดด้านรายจ่ายเพื่อการอุปโภคบริโภคจังหวัดอุทัยธานี	Tier 1	สำนักงานสถิติจังหวัด	จังหวัด	
การสร้างสภาพแวดล้อมที่เอื้อต่อการพัฒนาและเสริมสร้างศักยภาพมนุษย์	กระบวนการสื่อสารทางสังคมเพื่อพัฒนาครอบครัว	ประชาชนมีฐานะทางเศรษฐกิจที่ดีขึ้น	0248	สัดส่วนคนจนเมื่อวัดด้านรายจ่ายเพื่อการอุปโภคบริโภคจังหวัดอุทัยธานี	Tier 1	สำนักงานสถิติจังหวัด	จังหวัด	
การสร้างสภาพแวดล้อมที่เอื้อต่อการพัฒนาและเสริมสร้างศักยภาพมนุษย์	กระบวนการสื่อสารทางสังคมเพื่อพัฒนาครอบครัว	ประชาชนมีฐานะทางเศรษฐกิจที่ดีขึ้น	0251	เส้นความยากจน (poverty line) จังหวัดอุทัยธานี	Tier 1	สำนักงานสถิติจังหวัด	จังหวัด	
การสร้างสภาพแวดล้อมที่เอื้อต่อการพัฒนาและเสริมสร้างศักยภาพมนุษย์	กระบวนการสื่อสารทางสังคมเพื่อพัฒนาครอบครัว	ประชาชนมีฐานะทางเศรษฐกิจที่ดีขึ้น	0006	ค่าใช้จ่ายเฉลี่ยต่อครัวเรือน	Tier 1	สำนักงานสถิติจังหวัด	จังหวัด	

ตาราง 14 บัญชีสถิติทางการ “การพัฒนาคุณภาพชีวิตของจังหวัดอุทัยธานี” (ต่อ)

ห่วงโซ่คุณค่า (VC)	ปัจจัยแห่งความสำเร็จ (CSF)	ตัวชี้วัด	OS ID	รายการสถิติทางการ	สถานะความพร้อมเผยแพร่ (Tier)	หน่วยงานเจ้าของข้อมูล	ระดับหน่วยงานเจ้าของข้อมูล	หมายเหตุ
การสร้างสภาพแวดล้อมที่เอื้อต่อการพัฒนาและเสริมสร้างศักยภาพมนุษย์	กระบวนการสื่อสารทางสังคมเพื่อพัฒนาครอบครัว	ประชาชนมีฐานะทางเศรษฐกิจที่ดีขึ้น	0063	จำนวนครัวเรือนที่มีหนี้สิน	Tier 1	สำนักงานสถิติจังหวัด	จังหวัด	
การสร้างสภาพแวดล้อมที่เอื้อต่อการพัฒนาและเสริมสร้างศักยภาพมนุษย์	กระบวนการสื่อสารทางสังคมเพื่อพัฒนาครอบครัว	ประชาชนมีฐานะทางเศรษฐกิจที่ดีขึ้น	0252	หนี้สินเฉลี่ยต่อครัวเรือน	Tier 1	สำนักงานสถิติจังหวัด	จังหวัด	
การสร้างสภาพแวดล้อมที่เอื้อต่อการพัฒนาและเสริมสร้างศักยภาพมนุษย์	กระบวนการสื่อสารทางสังคมเพื่อพัฒนาครอบครัว	ประชาชนมีฐานะทางเศรษฐกิจที่ดีขึ้น	0064	จำนวนครัวเรือนที่มีหนี้สินเฉลี่ยตามแหล่งเงินทุน	Tier 1	สำนักงานสถิติจังหวัด	จังหวัด	
การสร้างสภาพแวดล้อมที่เอื้อต่อการพัฒนาและเสริมสร้างศักยภาพมนุษย์	กระบวนการสื่อสารทางสังคมเพื่อพัฒนาครอบครัว	ประชาชนมีฐานะทางเศรษฐกิจที่ดีขึ้น	0065	จำนวนครัวเรือนที่มีหนี้สินตามวัตถุประสงค์	Tier 1	สำนักงานสถิติจังหวัด	จังหวัด	

ตาราง 14 บัญชีสถิติทางการ “การพัฒนาคุณภาพชีวิตของจังหวัดอุทัยธานี” (ต่อ)

ห่วงโซ่คุณค่า (VC)	ปัจจัยแห่งความสำเร็จ (CSF)	ตัวชี้วัด	OS ID	รายการสถิติทางการ	สถานะความพร้อมเผยแพร่ (Tier)	หน่วยงานเจ้าของข้อมูล	ระดับหน่วยงานเจ้าของข้อมูล	หมายเหตุ
การสร้างสภาพแวดล้อมที่เอื้อต่อการพัฒนาและเสริมสร้างศักยภาพมนุษย์	กลไกที่เอื้อต่อการพัฒนาครอบครัวและเสริมสร้างศักยภาพมนุษย์	จำนวนครอบครัวที่ย่ำร้างลดลง	0050	จำนวนครอบครัวที่ย่ำร้างในรอบปี	Tier 2 (มีหน่วยงานรับผิดชอบ)	กรมการปกครอง	กรม	
การสร้างสภาพแวดล้อมที่เอื้อต่อการพัฒนาและเสริมสร้างศักยภาพมนุษย์	กลไกที่เอื้อต่อการพัฒนาครอบครัวและเสริมสร้างศักยภาพมนุษย์	จำนวนแม่เลี้ยงเดี่ยวที่ประสบปัญหาทางสังคมและมีภาระเลี้ยงดูครอบครัวลดลง	0145	จำนวนแม่เลี้ยงเดี่ยวที่ประสบปัญหาทางสังคมและมีภาระเลี้ยงดูครอบครัว	Tier 1	สำนักงานพัฒนาสังคมและความมั่นคงของมนุษย์จังหวัด	จังหวัด	
การสร้างสภาพแวดล้อมที่เอื้อต่อการพัฒนาและเสริมสร้างศักยภาพมนุษย์	กลไกที่เอื้อต่อการพัฒนาครอบครัวและเสริมสร้างศักยภาพมนุษย์	จำนวนแม่วิัยโสที่ประสบปัญหาทางสังคมและมีภาระเลี้ยงดูครอบครัวลดลง	0146	จำนวนแม่วิัยโสที่ประสบปัญหาทางสังคมและมีภาระเลี้ยงดูครอบครัว	Tier 1	สำนักงานพัฒนาสังคมและความมั่นคงของมนุษย์จังหวัด	จังหวัด	
การสร้างสภาพแวดล้อมที่เอื้อต่อการพัฒนาและเสริมสร้างศักยภาพมนุษย์	กลไกที่เอื้อต่อการพัฒนาครอบครัวและเสริมสร้างศักยภาพมนุษย์	อัตราการฆ่าตัวตายในรอบปีที่ผ่านมาลดลง	0254	อัตราการฆ่าตัวตายต่อประชากรแสนคน	Tier 1	กรมสุขภาพจิต	กรม	

ตาราง 14 บัญชีสถิติทางการ “การพัฒนาคุณภาพชีวิตของจังหวัดอุทัยธานี” (ต่อ)

ห่วงโซ่คุณค่า (VC)	ปัจจัยแห่งความสำเร็จ (CSF)	ตัวชี้วัด	OS ID	รายการสถิติทางการ	สถานะความพร้อมเผยแพร่ (Tier)	หน่วยงานเจ้าของข้อมูล	ระดับหน่วยงานเจ้าของข้อมูล	หมายเหตุ
การสร้างสภาพแวดล้อมที่เอื้อต่อการพัฒนาและเสริมสร้างศักยภาพมนุษย์	การพัฒนาเมืองและชุมชนให้น่าอยู่ มีระบบสาธารณสุขปลอดภัยที่ดี	ร้อยละที่เพิ่มขึ้นของดัชนีความก้าวหน้าคน (HAI)	0177	จำนวนอุบัติเหตุทางถนนต่อประชากรแสนคน	Tier 2 (มีหน่วยงานรับผิดชอบ)	สำนักงานสภาพัฒนาการเศรษฐกิจและสังคมแห่งชาติ	กรม	
การสร้างสภาพแวดล้อมที่เอื้อต่อการพัฒนาและเสริมสร้างศักยภาพมนุษย์	การพัฒนาเมืองและชุมชนให้น่าอยู่ มีระบบสาธารณสุขปลอดภัยที่ดี	อัตราการเสียชีวิตต่อประชากรแสนคนลดลง	0257	อัตราการเสียชีวิตต่อประชากรแสนคน	Tier 1	สำนักงานสาธารณสุขจังหวัด	จังหวัด	
การสร้างสภาพแวดล้อมที่เอื้อต่อการพัฒนาและเสริมสร้างศักยภาพมนุษย์	การพัฒนาเมืองและชุมชนให้น่าอยู่ มีระบบสาธารณสุขปลอดภัยที่ดี	ร้อยละของการจับกุมในคดีอาญาที่เพิ่มขึ้น	0047	จำนวนคดีอาญาที่รับแจ้ง	Tier 1	สำนักงานตำรวจแห่งชาติ	กรม	
การสร้างสภาพแวดล้อมที่เอื้อต่อการพัฒนาและเสริมสร้างศักยภาพมนุษย์	การพัฒนาเมืองและชุมชนให้น่าอยู่ มีระบบสาธารณสุขปลอดภัยที่ดี	ร้อยละของการจับกุมในคดีอาญาที่เพิ่มขึ้น	0046	จำนวนคดีอาญาที่จับกุมได้	Tier 1	สำนักงานตำรวจแห่งชาติ	กรม	

ตาราง 14 บัญชีสถิติทางการ “การพัฒนาคุณภาพชีวิตของจังหวัดอุทัยธานี” (ต่อ)

ห่วงโซ่คุณค่า (VC)	ปัจจัยแห่งความสำเร็จ (CSF)	ตัวชี้วัด	OS ID	รายการสถิติทางการ	สถานะความพร้อมเผยแพร่ (Tier)	หน่วยงานเจ้าของข้อมูล	ระดับหน่วยงานเจ้าของข้อมูล	หมายเหตุ
การสร้างสภาพแวดล้อมที่เอื้อต่อการพัฒนาและเสริมสร้างศักยภาพมนุษย์	การพัฒนาเมืองและชุมชนให้น่าอยู่ มีระบบสาธารณูปโภคที่ดี	จำนวนวัด	0161	จำนวนวัดในจังหวัดอุทัยธานี	Tier 1	สำนักงานพระพุทธศาสนาจังหวัด	จังหวัด	
การสร้างสภาพแวดล้อมที่เอื้อต่อการพัฒนาและเสริมสร้างศักยภาพมนุษย์	การพัฒนาเมืองและชุมชนให้น่าอยู่ มีระบบสาธารณูปโภคที่ดี	ครัวเรือนที่มีน้ำประปาภูมิภาคใช้	0059	จำนวนครัวเรือนที่มีน้ำประปาภูมิภาคใช้	Tier 1	การประปาส่วนภูมิภาคสาขาอุทัยธานี	จังหวัด	
การสร้างสภาพแวดล้อมที่เอื้อต่อการพัฒนาและเสริมสร้างศักยภาพมนุษย์	การพัฒนาเมืองและชุมชนให้น่าอยู่ มีระบบสาธารณูปโภคที่ดี	ปริมาณการใช้น้ำประปา	0185	ปริมาณการใช้น้ำประปา	Tier 1	การประปาส่วนภูมิภาคสาขาอุทัยธานี	จังหวัด	
การสร้างสภาพแวดล้อมที่เอื้อต่อการพัฒนาและเสริมสร้างศักยภาพมนุษย์	การพัฒนาเมืองและชุมชนให้น่าอยู่ มีระบบสาธารณูปโภคที่ดี	ครัวเรือนมีแหล่งน้ำที่สะอาดเพียงพอในการใช้	0058	จำนวนครัวเรือนที่มีน้ำใช้จำแนกตามแหล่งน้ำดื่ม/น้ำใช้ของครัวเรือน	Tier 1	สำนักงานสถิติจังหวัด	จังหวัด	

ตาราง 14 บัญชีสถิติทางการ “การพัฒนาคุณภาพชีวิตของจังหวัดอุทัยธานี” (ต่อ)

ห่วงโซ่คุณค่า (VC)	ปัจจัยแห่งความสำเร็จ (CSF)	ตัวชี้วัด	OS ID	รายการสถิติทางการ	สถานะความพร้อมเผยแพร่ (Tier)	หน่วยงานเจ้าของข้อมูล	ระดับหน่วยงานเจ้าของข้อมูล	หมายเหตุ
การสร้างสภาพแวดล้อมที่เอื้อต่อการพัฒนาและเสริมสร้างศักยภาพมนุษย์	การพัฒนาเมืองและชุมชนให้น่าอยู่ มีระบบสาธารณสุขปลอดภัยที่ดี	จำนวนครัวเรือนที่ใช้เชื้อเพลิงใช้ในการปรุงอาหาร	0055	จำนวนครัวเรือนที่ใช้เชื้อเพลิงใช้ในการปรุงอาหาร	Tier 1	สำนักงานสถิติจังหวัด	จังหวัด	
การสร้างสภาพแวดล้อมที่เอื้อต่อการพัฒนาและเสริมสร้างศักยภาพมนุษย์	การพัฒนาเมืองและชุมชนให้น่าอยู่ มีระบบสาธารณสุขปลอดภัยที่ดี	ร้อยละของครัวเรือนที่มีไฟฟ้าใช้	0061	จำนวนครัวเรือนที่มีไฟฟ้าใช้	Tier 1	การไฟฟ้าส่วนภูมิภาคจังหวัดอุทัยธานี	จังหวัด	
การสร้างสภาพแวดล้อมที่เอื้อต่อการพัฒนาและเสริมสร้างศักยภาพมนุษย์	การพัฒนาเมืองและชุมชนให้น่าอยู่ มีระบบสาธารณสุขปลอดภัยที่ดี	ร้อยละของครัวเรือนที่ไม่มีไฟฟ้าใช้	0068	จำนวนครัวเรือนที่ไม่มีไฟฟ้าใช้	Tier 1	การไฟฟ้าส่วนภูมิภาคจังหวัดอุทัยธานี	จังหวัด	
การสร้างสภาพแวดล้อมที่เอื้อต่อการพัฒนาและเสริมสร้างศักยภาพมนุษย์	การพัฒนาเมืองและชุมชนให้น่าอยู่ มีระบบสาธารณสุขปลอดภัยที่ดี	ปริมาณการใช้ไฟฟ้า	0186	ปริมาณการใช้ไฟฟ้า	Tier 1	การไฟฟ้าส่วนภูมิภาคจังหวัดอุทัยธานี	จังหวัด	

ตาราง 14 บัญชีสถิติทางการ “การพัฒนาคุณภาพชีวิตของจังหวัดอุทัยธานี” (ต่อ)

ห่วงโซ่คุณค่า (VC)	ปัจจัยแห่งความสำเร็จ (CSF)	ตัวชี้วัด	OS ID	รายการสถิติทางการ	สถานะความพร้อมเผยแพร่ (Tier)	หน่วยงานเจ้าของข้อมูล	ระดับหน่วยงานเจ้าของข้อมูล	หมายเหตุ
การสร้างสภาพแวดล้อมที่เอื้อต่อการพัฒนาและเสริมสร้างศักยภาพมนุษย์	การพัฒนาเมืองและชุมชนให้น่าอยู่ มีระบบสาธารณสุขปลอดภัยที่ดี	ร้อยละของครัวเรือนที่มีส้วมถูกสุขลักษณะเพิ่มขึ้น	0062	จำนวนครัวเรือนที่มีส้วมถูกสุขลักษณะ	Tier 1	สำนักงานสถิติจังหวัด	จังหวัด	
การสร้างสภาพแวดล้อมที่เอื้อต่อการพัฒนาและเสริมสร้างศักยภาพมนุษย์	การพัฒนาเมืองและชุมชนให้น่าอยู่ มีระบบสาธารณสุขปลอดภัยที่ดี	ร้อยละที่เพิ่มขึ้นของดัชนีความก้าวหน้าคน (HAI)	0228	ร้อยละของประชากรที่มีโทรศัพท์มือถือ (%)	Tier 1	สำนักงานสถิติแห่งชาติ	กรม	
การสร้างสภาพแวดล้อมที่เอื้อต่อการพัฒนาและเสริมสร้างศักยภาพมนุษย์	การพัฒนาเมืองและชุมชนให้น่าอยู่ มีระบบสาธารณสุขปลอดภัยที่ดี	ร้อยละของประชากรอายุ 6 ปีขึ้นไปที่ใช้อินเทอร์เน็ตเพิ่มขึ้น	0102	จำนวนประชากรอายุ 6 ปีขึ้นไป ที่ใช้อินเทอร์เน็ต	Tier 1	สำนักงานสถิติแห่งชาติ	กรม	
การสร้างสภาพแวดล้อมที่เอื้อต่อการพัฒนาและเสริมสร้างศักยภาพมนุษย์	การพัฒนาเมืองและชุมชนให้น่าอยู่ มีระบบสาธารณสุขปลอดภัยที่ดี	ร้อยละของครัวเรือนที่มีอินเทอร์เน็ตใช้เพิ่มขึ้น	0067	จำนวนครัวเรือนที่มีอินเทอร์เน็ตใช้	Tier 1	สำนักงานสถิติจังหวัด	จังหวัด	

ตาราง 14 บัญชีสถิติทางการ “การพัฒนาคุณภาพชีวิตของจังหวัดอุทัยธานี” (ต่อ)

ห่วงโซ่คุณค่า (VC)	ปัจจัยแห่งความสำเร็จ (CSF)	ตัวชี้วัด	OS ID	รายการสถิติทางการ	สถานะความพร้อมเผยแพร่ (Tier)	หน่วยงานเจ้าของข้อมูล	ระดับหน่วยงานเจ้าของข้อมูล	หมายเหตุ
การสร้างสภาพแวดล้อมที่เอื้อต่อการพัฒนาและเสริมสร้างศักยภาพมนุษย์	การพัฒนาเมืองและชุมชนให้น่าอยู่ มีระบบสาธารณูปโภคที่ดี	ร้อยละของประชากรอายุ 6 ปีขึ้นไปที่ใช้คอมพิวเตอร์เพิ่มขึ้น	0101	จำนวนประชากรอายุ 6 ปีขึ้นไปที่ใช้คอมพิวเตอร์	Tier 1	สำนักงานสถิติแห่งชาติ	กรม	
การสร้างสภาพแวดล้อมที่เอื้อต่อการพัฒนาและเสริมสร้างศักยภาพมนุษย์	การพัฒนาเมืองและชุมชนให้น่าอยู่ มีระบบสาธารณูปโภคที่ดี	จำนวนครัวเรือนที่ตกเกณฑ์ข้อมูลความจำเป็นพื้นฐาน (จปฐ.) ลดลง	0057	จำนวนครัวเรือนที่ตกเกณฑ์ข้อมูลความจำเป็นพื้นฐาน (จปฐ.)	Tier 1	สำนักงานพัฒนาชุมชนจังหวัด	จังหวัด	
การพัฒนาเด็กตั้งแต่ช่วงตั้งครรภ์จนถึงปฐมวัย	การเจริญเติบโตและพัฒนาสมวัย	จำนวนเด็กที่ได้รับสวัสดิการเงินอุดหนุน	0083	จำนวนเด็กที่ได้รับสวัสดิการเงินอุดหนุน	Tier 2 (มีหน่วยงานรับผิดชอบ)	กรมกิจการเด็กและเยาวชน	กรม	
การพัฒนาเด็กตั้งแต่ช่วงวัยเรียน/วัยรุ่น	เด็กและเยาวชนในศตวรรษที่ 21	ร้อยละของผู้เรียนต่อประชากรวัยเรียนที่ได้รับการศึกษาเพิ่มขึ้น	0132	จำนวนผู้เรียนโดยโอกาสได้รับการศึกษาขั้นพื้นฐาน	Tier 1	สำนักงานศึกษาธิการจังหวัด	จังหวัด	
การพัฒนาเด็กตั้งแต่ช่วงวัยเรียน/วัยรุ่น	เด็กและเยาวชนในศตวรรษที่ 21	อัตราการออกกลางคันของเด็กวัยเรียนลดลง	0253	อัตราการคลอดมีชีพในหญิงอายุ 15 – 19 ปี	Tier 1	กรมอนามัย	กรม	

ตาราง 14 บัญชีสถิติทางการ “การพัฒนาคุณภาพชีวิตของจังหวัดอุทัยธานี” (ต่อ)

ห่วงโซ่คุณค่า (VC)	ปัจจัยแห่งความสำเร็จ (CSF)	ตัวชี้วัด	OS ID	รายการสถิติทางการ	สถานะความพร้อมเผยแพร่ (Tier)	หน่วยงานเจ้าของข้อมูล	ระดับหน่วยงานเจ้าของข้อมูล	หมายเหตุ
การพัฒนาเด็กตั้งแต่ช่วงวัยเรียน/วัยรุ่น	เด็กและเยาวชนในศตวรรษที่ 21	จำนวนเด็กและเยาวชนที่ถูกดำเนินคดีในสถานพินิจในรอบปีลดลง	0084	จำนวนเด็กและเยาวชนที่ถูกดำเนินคดีในสถานพินิจ	Tier 1	สถานพินิจและคุ้มครองเด็กและเยาวชนจังหวัด	จังหวัด	
การพัฒนาเด็กตั้งแต่ช่วงวัยเรียน/วัยรุ่น	เด็กและเยาวชนในศตวรรษที่ 21	จำนวนเด็กและเยาวชนที่ถูกดำเนินคดีในสถานพินิจในรอบปีลดลง	0043	จำนวนคดีที่เด็กและเยาวชนถูกดำเนินคดีจำแนกตามฐานความผิด	Tier 1	สถานพินิจและคุ้มครองเด็กและเยาวชนจังหวัด	จังหวัด	
การพัฒนาเด็กตั้งแต่ช่วงวัยเรียน/วัยรุ่น	การบริหารจัดการระบบการเรียนรู้	คะแนนเฉลี่ยการทดสอบ O-Net ระดับมัธยมศึกษาปีที่ 6 เพิ่มขึ้น	0004	คะแนนเฉลี่ยการทดสอบ O-Net ระดับมัธยมศึกษาปีที่ 6	Tier 1	สำนักงานศึกษาธิการจังหวัด	จังหวัด	
การพัฒนาเด็กตั้งแต่ช่วงวัยเรียน/วัยรุ่น	การบริหารจัดการระบบการเรียนรู้	คะแนนเฉลี่ยการทดสอบ O-Net ระดับมัธยมศึกษาปีที่ 6 เพิ่มขึ้น	0003	คะแนนเฉลี่ยการทดสอบ O-Net ระดับมัธยมศึกษาปีที่ 3	Tier 1	สำนักงานศึกษาธิการจังหวัด	จังหวัด	
การพัฒนาเด็กตั้งแต่ช่วงวัยเรียน/วัยรุ่น	การบริหารจัดการระบบการเรียนรู้	คะแนนเฉลี่ยการทดสอบ O-Net ระดับมัธยมศึกษาปีที่ 6 เพิ่มขึ้น	0002	คะแนนเฉลี่ยการทดสอบ O-Net ระดับประถมศึกษาปีที่ 6	Tier 1	สำนักงานศึกษาธิการจังหวัด	จังหวัด	
การพัฒนาเด็กตั้งแต่ช่วงวัยเรียน/วัยรุ่น	การบริหารจัดการระบบการเรียนรู้	จำนวนนักเรียนในแต่ละระดับชั้น สังกัดสำนักงานส่งเสริมการเรียนรู้จังหวัดอุทัยธานี	0096	นักเรียนในแต่ละระดับชั้น สังกัดสำนักงานส่งเสริมการเรียนรู้จังหวัดอุทัยธานี	Tier 1	สำนักงานศึกษาธิการจังหวัด	จังหวัด	

ตาราง 14 บัญชีสถิติทางการ “การพัฒนาคุณภาพชีวิตของจังหวัดอุทัยธานี” (ต่อ)

ห่วงโซ่คุณค่า (VC)	ปัจจัยแห่งความสำเร็จ (CSF)	ตัวชี้วัด	OS ID	รายการสถิติทางการ	สถานะความพร้อมเผยแพร่ (Tier)	หน่วยงานเจ้าของข้อมูล	ระดับหน่วยงานเจ้าของข้อมูล	หมายเหตุ
การพัฒนาเด็กตั้งแต่ช่วงวัยเรียน/วัยรุ่น	การบริหารจัดการระบบการเรียนรู้	จำนวนนักเรียนในแต่ละระดับชั้น	0178	นักเรียนในแต่ละระดับชั้นสังกัดสำนักงานศึกษาธิการจังหวัด	Tier 1	สำนักงานศึกษาธิการจังหวัด	จังหวัด	
การพัฒนาเด็กตั้งแต่ช่วงวัยเรียน/วัยรุ่น	การบริหารจัดการระบบการเรียนรู้	จำนวนโรงเรียน	0158	จำนวนโรงเรียน	Tier 1	สำนักงานศึกษาธิการจังหวัด	จังหวัด	
การพัฒนาเด็กตั้งแต่ช่วงวัยเรียน/วัยรุ่น	การบริหารจัดการระบบการเรียนรู้	จำนวนห้องเรียน	0174	จำนวนห้องเรียน	Tier 1	สำนักงานศึกษาธิการจังหวัด	จังหวัด	
การพัฒนาเด็กตั้งแต่ช่วงวัยเรียน/วัยรุ่น	การบริหารจัดการระบบการเรียนรู้	จำนวนครู	0069	จำนวนครู	Tier 1	สำนักงานศึกษาธิการจังหวัด	จังหวัด	
การพัฒนาเด็กตั้งแต่ช่วงวัยเรียน/วัยรุ่น	การบริหารจัดการระบบการเรียนรู้	สัดส่วนครูต่อนักเรียน	0249	สัดส่วนครูต่อนักเรียน	Tier 1	สำนักงานศึกษาธิการจังหวัด	จังหวัด	
การพัฒนาเด็กตั้งแต่ช่วงวัยเรียน/วัยรุ่น	การบริหารจัดการระบบการเรียนรู้	นักเรียนที่ออกกลางคันลดลง	0095	นักเรียนที่ออกกลางคัน	Tier 1	สำนักงานศึกษาธิการจังหวัด	จังหวัด	

ตาราง 14 บัญชีสถิติทางการ “การพัฒนาคุณภาพชีวิตของจังหวัดอุทัยธานี” (ต่อ)

ห่วงโซ่คุณค่า (VC)	ปัจจัยแห่งความสำเร็จ (CSF)	ตัวชี้วัด	OS ID	รายการสถิติทางการ	สถานะความพร้อมเผยแพร่ (Tier)	หน่วยงานเจ้าของข้อมูล	ระดับหน่วยงานเจ้าของข้อมูล	หมายเหตุ
การพัฒนาและยกระดับศักยภาพวัยแรงงาน	ระบบฐานข้อมูลแรงงาน	อัตราการว่างงาน	0134	จำนวนผู้ว่างงาน	Tier 1	สำนักงานสถิติจังหวัด	จังหวัด	
การพัฒนาและยกระดับศักยภาพวัยแรงงาน	ระบบฐานข้อมูลแรงงาน	ร้อยละที่เพิ่มขึ้นของดัชนีความก้าวหน้าคน (HAI)	0131	จำนวนผู้มีงานทำ	Tier 1	สำนักงานสถิติจังหวัด	จังหวัด	
การพัฒนาและยกระดับศักยภาพวัยแรงงาน	ระบบฐานข้อมูลแรงงาน	ร้อยละที่เพิ่มขึ้นของดัชนีความก้าวหน้าคน (HAI)	0256	อัตราการว่างงาน (%)	Tier 1	สำนักงานสถิติจังหวัด	จังหวัด	
การพัฒนาและยกระดับศักยภาพวัยแรงงาน	ระบบฐานข้อมูลแรงงาน	จำนวนคนงานในโรงงานอุตสาหกรรมจังหวัดอุทัยธานี	0048	จำนวนคนงานในโรงงานอุตสาหกรรมจังหวัดอุทัยธานี	Tier 1	สำนักงานอุตสาหกรรมจังหวัด	จังหวัด	
การพัฒนาและยกระดับศักยภาพวัยแรงงาน	สิทธิประโยชน์การพัฒนาทักษะแรงงาน	จำนวนผู้ประกันตนตามมาตรา 33 มาตรา 39 และ มาตรา 40	0115	จำนวนผู้ประกันตนตามมาตรา 33 มาตรา 39 และ มาตรา 40	Tier 1	สำนักงานประกันสังคม	กรม	

ตาราง 14 บัญชีสถิติทางการ “การพัฒนาคุณภาพชีวิตของจังหวัดอุทัยธานี” (ต่อ)

ห่วงโซ่คุณค่า (VC)	ปัจจัยแห่งความสำเร็จ (CSF)	ตัวชี้วัด	OS ID	รายการสถิติทางการ	สถานะความพร้อมเผยแพร่ (Tier)	หน่วยงานเจ้าของข้อมูล	ระดับหน่วยงานเจ้าของข้อมูล	หมายเหตุ
การส่งเสริมศักยภาพผู้สูงอายุ	ระบบการดูแลผู้สูงอายุ	ร้อยละของผู้สูงอายุ	0137	จำนวนผู้สูงอายุทั้งหมด	Tier 2 (มีหน่วยงานรับผิดชอบ)	กรมการปกครอง	กรม	
การส่งเสริมศักยภาพผู้สูงอายุ	ระบบการดูแลผู้สูงอายุ	ผู้สูงอายุที่รับเบี้ยยังชีพผู้สูงอายุ	0140	ผู้สูงอายุที่รับเบี้ยยังชีพผู้สูงอายุ	Tier 1	สำนักงานส่งเสริมการปกครองส่วนท้องถิ่นจังหวัด	จังหวัด	
การส่งเสริมศักยภาพผู้สูงอายุ	ความมั่นคงทางเศรษฐกิจที่ส่งผลต่อการดำรงชีวิตของผู้สูงอายุ	วงเงินการปรับสภาพที่อยู่อาศัยและสิ่งอำนวยความสะดวกของผู้สูงอายุ	0242	วงเงินการปรับสภาพที่อยู่อาศัยและสิ่งอำนวยความสะดวกของผู้สูงอายุ	Tier 1	สำนักงานพัฒนาสังคมและความมั่นคงของมนุษย์จังหวัด	จังหวัด	
การส่งเสริมศักยภาพผู้สูงอายุ	ความมั่นคงทางเศรษฐกิจที่ส่งผลต่อการดำรงชีวิตของผู้สูงอายุ	จำนวนผู้สูงอายุที่ได้รับการปรับสภาพที่อยู่อาศัยและสิ่งอำนวยความสะดวกผู้สูงอายุ	0139	จำนวนผู้สูงอายุที่ได้รับการปรับสภาพที่อยู่อาศัยและสิ่งอำนวยความสะดวกผู้สูงอายุ	Tier 1	สำนักงานพัฒนาสังคมและความมั่นคงของมนุษย์จังหวัด	จังหวัด	
การส่งเสริมศักยภาพผู้สูงอายุ	ความมั่นคงทางเศรษฐกิจที่ส่งผลต่อการดำรงชีวิตของผู้สูงอายุ	การช่วยเหลือเงินค่าจัดการศพผู้สูงอายุตามประเพณี	0001	การช่วยเหลือเงินค่าจัดการศพผู้สูงอายุตามประเพณี	Tier 1	สำนักงานพัฒนาสังคมและความมั่นคงของมนุษย์จังหวัด	จังหวัด	

ตาราง 14 บัญชีสถิติทางการ “การพัฒนาคุณภาพชีวิตของจังหวัดอุทัยธานี” (ต่อ)

ห่วงโซ่คุณค่า (VC)	ปัจจัยแห่งความสำเร็จ (CSF)	ตัวชี้วัด	OS ID	รายการสถิติทางการ	สถานะความพร้อมเผยแพร่ (Tier)	หน่วยงานเจ้าของข้อมูล	ระดับหน่วยงานเจ้าของข้อมูล	หมายเหตุ
การส่งเสริมศักยภาพผู้สูงอายุ	ความมั่นคงทางเศรษฐกิจที่ส่งผลต่อการดำรงชีวิตของผู้สูงอายุ	โครงการบริการเงินสงเคราะห์ผู้สูงอายุในภาวะยากลำบาก	0204	ผู้สูงอายุที่ได้รับการดูแลจากครอบครัว ชุมชน ภาครัฐ หรือเอกชน ประเภทโครงการบริการเงินสงเคราะห์ผู้สูงอายุในภาวะยากลำบาก	Tier 1	สำนักงานพัฒนาสังคมและความมั่นคงของมนุษย์จังหวัด	จังหวัด	
การส่งเสริมศักยภาพผู้สูงอายุ	ความมั่นคงทางเศรษฐกิจที่ส่งผลต่อการดำรงชีวิตของผู้สูงอายุ	วงเงินกู้ยืมเงินประกอบอาชีพจากกองทุนผู้สูงอายุโดยไม่มีดอกเบี้ย	0245	วงเงินกู้ยืมเงินประกอบอาชีพจากกองทุนผู้สูงอายุโดยไม่มีดอกเบี้ย	Tier 1	สำนักงานพัฒนาสังคมและความมั่นคงของมนุษย์จังหวัด	จังหวัด	
การส่งเสริมศักยภาพผู้สูงอายุ	ความมั่นคงทางเศรษฐกิจที่ส่งผลต่อการดำรงชีวิตของผู้สูงอายุ	จำนวนผู้สูงอายุที่กู้ยืมเงินประกอบอาชีพจากกองทุนผู้สูงอายุโดยไม่มีดอกเบี้ย	0136	จำนวนผู้สูงอายุกู้ยืมเงินประกอบอาชีพจากกองทุนผู้สูงอายุโดยไม่มีดอกเบี้ย	Tier 1	สำนักงานพัฒนาสังคมและความมั่นคงของมนุษย์จังหวัด	จังหวัด	
การเสริมสร้างให้คนไทยมีสุขภาพที่ดี	การใช้ชุมชนเป็นฐานในการสร้างสภาพแวดล้อมที่เอื้อต่อการมีสุขภาพที่ดี	จำนวนผู้สูงอายุ 60 ปีขึ้นไปที่ได้รับการคุมประพตติลดลง	0135	จำนวนผู้สูงอายุ 60 ปีขึ้นไปที่ได้รับการคุมประพตติ	Tier 1	สำนักงานคุมประพตติจังหวัด	จังหวัด	

ตาราง 14 บัญชีสถิติทางการ “การพัฒนาคุณภาพชีวิตของจังหวัดอุทัยธานี” (ต่อ)

ห่วงโซ่คุณค่า (VC)	ปัจจัยแห่งความสำเร็จ (CSF)	ตัวชี้วัด	OS ID	รายการสถิติทางการ	สถานะความพร้อมเผยแพร่ (Tier)	หน่วยงานเจ้าของข้อมูล	ระดับหน่วยงานเจ้าของข้อมูล	หมายเหตุ
การเสริมสร้างให้คนไทยมีสุขภาวะที่ดี	การใช้ชุมชนเป็นฐานในการสร้างสภาพแวดล้อมที่เอื้อต่อการมีสุขภาวะที่ดี	ผู้สูงอายุที่ประสบปัญหาทางสังคมและมีภาระเลี้ยงดูครอบครัวลดลง	0205	ผู้สูงอายุที่ประสบปัญหาทางสังคมและมีภาระเลี้ยงดูครอบครัว	Tier 1	สำนักงานพัฒนาสังคมและความมั่นคงของมนุษย์จังหวัด	จังหวัด	
การเสริมสร้างให้คนไทยมีสุขภาวะที่ดี	การใช้ชุมชนเป็นฐานในการสร้างสภาพแวดล้อมที่เอื้อต่อการมีสุขภาวะที่ดี	จำนวนสมาชิกชมรมผู้สูงอายุ	0169	จำนวนสมาชิกชมรมผู้สูงอายุ	Tier 1	สำนักงานพัฒนาสังคมและความมั่นคงของมนุษย์จังหวัด	จังหวัด	
การเสริมสร้างให้คนไทยมีสุขภาวะที่ดี	การใช้ชุมชนเป็นฐานในการสร้างสภาพแวดล้อมที่เอื้อต่อการมีสุขภาวะที่ดี	จำนวนคลังปัญญาผู้สูงอายุ	0070	จำนวนคลังปัญญาผู้สูงอายุ	Tier 1	สำนักงานพัฒนาสังคมและความมั่นคงของมนุษย์จังหวัด	จังหวัด	
การเสริมสร้างให้คนไทยมีสุขภาวะที่ดี	การใช้ชุมชนเป็นฐานในการสร้างสภาพแวดล้อมที่เอื้อต่อการมีสุขภาวะที่ดี	จำนวนโรงเรียนผู้สูงอายุและ	0159	จำนวนโรงเรียนผู้สูงอายุ	Tier 1	สำนักงานพัฒนาสังคมและความมั่นคงของมนุษย์จังหวัด	จังหวัด	

ตาราง 14 บัญชีสถิติทางการ “การพัฒนาคุณภาพชีวิตของจังหวัดอุทัยธานี” (ต่อ)

ห่วงโซ่คุณค่า (VC)	ปัจจัยแห่งความสำเร็จ (CSF)	ตัวชี้วัด	OS ID	รายการสถิติทางการ	สถานะความพร้อมเผยแพร่ (Tier)	หน่วยงานเจ้าของข้อมูล	ระดับหน่วยงานเจ้าของข้อมูล	หมายเหตุ
การเสริมสร้างให้คนไทยมีสุขภาวะที่ดี	การใช้ชุมชนเป็นฐานในการสร้างสภาพแวดล้อมที่เอื้อต่อการมีสุขภาวะที่ดี	จำนวนนักเรียนในโรงเรียนผู้สูงอายุ	0097	จำนวนนักเรียนในโรงเรียนผู้สูงอายุ	Tier 1	สำนักงานพัฒนาสังคมและความมั่นคงของมนุษย์จังหวัด	จังหวัด	
การเสริมสร้างให้คนไทยมีสุขภาวะที่ดี	การใช้ชุมชนเป็นฐานในการสร้างสภาพแวดล้อมที่เอื้อต่อการมีสุขภาวะที่ดี	จำนวนนักเรียนในโรงเรียนผู้สูงอายุ	0163	จำนวนศูนย์พัฒนาคุณภาพชีวิตและส่งเสริมอาชีพผู้สูงอายุ	Tier 1	สำนักงานพัฒนาสังคมและความมั่นคงของมนุษย์จังหวัด	จังหวัด	
การเสริมสร้างให้คนไทยมีสุขภาวะที่ดี	การใช้ชุมชนเป็นฐานในการสร้างสภาพแวดล้อมที่เอื้อต่อการมีสุขภาวะที่ดี	วงเงินกู้ยืมจากกองทุนผู้สูงอายุ	0246	วงเงินกู้ยืมจากกองทุนผู้สูงอายุ	Tier 1	สำนักงานพัฒนาสังคมและความมั่นคงของมนุษย์จังหวัด	จังหวัด	
การเสริมสร้างให้คนไทยมีสุขภาวะที่ดี	การใช้ชุมชนเป็นฐานในการสร้างสภาพแวดล้อมที่เอื้อต่อการมีสุขภาวะที่ดี	จำนวนผู้กู้ยืมจากกองทุนผู้สูงอายุ	0109	จำนวนผู้กู้ยืมจากกองทุนผู้สูงอายุ	Tier 1	สำนักงานพัฒนาสังคมและความมั่นคงของมนุษย์จังหวัด	จังหวัด	

ตาราง 14 บัญชีสถิติทางการ “การพัฒนาคุณภาพชีวิตของจังหวัดอุทัยธานี” (ต่อ)

ห่วงโซ่คุณค่า (VC)	ปัจจัยแห่งความสำเร็จ (CSF)	ตัวชี้วัด	OS ID	รายการสถิติทางการ	สถานะความพร้อมเผยแพร่ (Tier)	หน่วยงานเจ้าของข้อมูล	ระดับหน่วยงานเจ้าของข้อมูล	หมายเหตุ
การเสริมสร้างให้คนไทยมีสุขภาวะที่ดี	การใช้ชุมชนเป็นฐานในการสร้างสภาพแวดล้อมที่เอื้อต่อการมีสุขภาวะที่ดี	จำนวนผู้สูงอายุที่ได้รับการช่วยเหลือ(เงินสงเคราะห์ผู้สูงอายุในสภายากลำบาก)	0138	จำนวนผู้สูงอายุที่ได้รับการช่วยเหลือ (เงินสงเคราะห์ผู้สูงอายุในสภายากลำบาก)	Tier 1	สำนักงานพัฒนาสังคมและความมั่นคงของมนุษย์จังหวัด	จังหวัด	
การเสริมสร้างให้คนไทยมีสุขภาวะที่ดี	การใช้ชุมชนเป็นฐานในการสร้างสภาพแวดล้อมที่เอื้อต่อการมีสุขภาวะที่ดี	จำนวนผู้สูงอายุที่รับการฝึกและการควบคุมอุบัติเหตุเพิ่มขึ้น	0141	จำนวนผู้สูงอายุที่รับการฝึกและการควบคุมอุบัติเหตุ	Tier 1	สำนักงานพัฒนาฝีมือแรงงานจังหวัด	จังหวัด	
การเสริมสร้างให้คนไทยมีสุขภาวะที่ดี	การใช้ชุมชนเป็นฐานในการสร้างสภาพแวดล้อมที่เอื้อต่อการมีสุขภาวะที่ดี	ร้อยละที่เพิ่มขึ้นของดัชนีความก้าวหน้าคน (HAI)	0227	ร้อยละของประชากรที่เจ็บป่วยที่เป็นผู้ป่วยใน (%)	Tier 1	สำนักงานสภาพัฒนาการเศรษฐกิจและสังคมแห่งชาติ	กรม	
การเสริมสร้างให้คนไทยมีสุขภาวะที่ดี	การใช้ชุมชนเป็นฐานในการสร้างสภาพแวดล้อมที่เอื้อต่อการมีสุขภาวะที่ดี	คนพิการสามารถเข้าถึงการช่วยเหลือของรัฐเพิ่มขึ้น	0130	จำนวนผู้พิการที่มีบัตรประจำตัวผู้พิการ	Tier 1	กรมส่งเสริมและพัฒนาคุณภาพชีวิตคนพิการ	กรม	

ตาราง 14 บัญชีสถิติทางการ “การพัฒนาคุณภาพชีวิตของจังหวัดอุทัยธานี” (ต่อ)

ห่วงโซ่คุณค่า (VC)	ปัจจัยแห่งความสำเร็จ (CSF)	ตัวชี้วัด	OS ID	รายการสถิติทางการ	สถานะความพร้อมเผยแพร่ (Tier)	หน่วยงานเจ้าของข้อมูล	ระดับหน่วยงานเจ้าของข้อมูล	หมายเหตุ
การเสริมสร้างให้คนไทยมีสุขภาวะที่ดี	การใช้ชุมชนเป็นฐานในการสร้างสภาพแวดล้อมที่เอื้อต่อการมีสุขภาวะที่ดี	ร้อยละที่เพิ่มขึ้นของดัชนีความก้าวหน้าคน (HAI)	0040	ผู้พิการที่รับเบี้ยยังชีพผู้พิการ	Tier 1	สำนักงานส่งเสริมการปกครองส่วนท้องถิ่นจังหวัด	จังหวัด	
การเสริมสร้างให้คนไทยมีสุขภาวะที่ดี	การใช้ชุมชนเป็นฐานในการสร้างสภาพแวดล้อมที่เอื้อต่อการมีสุขภาวะที่ดี	วงเงินการปรับสภาพแวดล้อมที่อยู่อาศัยสำหรับคนพิการ	0243	วงเงินการปรับสภาพแวดล้อมที่อยู่อาศัยสำหรับคนพิการ	Tier 1	สำนักงานพัฒนาสังคมและความมั่นคงของมนุษย์จังหวัด	จังหวัด	
การเสริมสร้างให้คนไทยมีสุขภาวะที่ดี	การใช้ชุมชนเป็นฐานในการสร้างสภาพแวดล้อมที่เอื้อต่อการมีสุขภาวะที่ดี	จำนวนผู้พิการที่ได้รับการดูแลจากครอบครัว ชุมชน ภาครัฐ หรือเอกชน ประเภทการปรับสภาพแวดล้อมที่อยู่อาศัยสำหรับคนพิการ	0128	จำนวนผู้พิการที่ได้รับการดูแลจากครอบครัว ชุมชน ภาครัฐ หรือเอกชน ประเภทการปรับสภาพแวดล้อมที่อยู่อาศัยสำหรับคนพิการ	Tier 1	สำนักงานพัฒนาสังคมและความมั่นคงของมนุษย์จังหวัด	จังหวัด	
การเสริมสร้างให้คนไทยมีสุขภาวะที่ดี	การใช้ชุมชนเป็นฐานในการสร้างสภาพแวดล้อมที่เอื้อต่อการมีสุขภาวะที่ดี	จำนวนผู้พิการที่ได้รับการดูแลจากครอบครัว ชุมชน ภาครัฐ หรือเอกชน ประเภทเงินสงเคราะห์และฟื้นฟูสมรรถภาพคนพิการ	0129	จำนวนผู้พิการที่ได้รับการดูแลจากครอบครัว ชุมชน ภาครัฐ หรือเอกชน ประเภทเงินสงเคราะห์และฟื้นฟูสมรรถภาพคนพิการ	Tier 1	สำนักงานพัฒนาสังคมและความมั่นคงของมนุษย์จังหวัด	จังหวัด	

ตาราง 14 บัญชีสถิติทางการ “การพัฒนาคุณภาพชีวิตของจังหวัดอุทัยธานี” (ต่อ)

ห่วงโซ่คุณค่า (VC)	ปัจจัยแห่งความสำเร็จ (CSF)	ตัวชี้วัด	OS ID	รายการสถิติทางการ	สถานะความพร้อมเผยแพร่ (Tier)	หน่วยงานเจ้าของข้อมูล	ระดับหน่วยงานเจ้าของข้อมูล	หมายเหตุ
การเสริมสร้างให้คนไทยมีสุขภาวะที่ดี	การใช้ชุมชนเป็นฐานในการสร้างสภาพแวดล้อมที่เอื้อต่อการมีสุขภาวะที่ดี	วงเงินกู้เงินประกอบอาชีพจากกองทุนส่งเสริมและพัฒนาคุณภาพชีวิตคนพิการไม่เสียดอกเบี้ย	0244	วงเงินกู้เงินประกอบอาชีพจากกองทุนส่งเสริมและพัฒนาคุณภาพชีวิตคนพิการไม่เสียดอกเบี้ย	Tier 1	สำนักงานพัฒนาสังคมและความมั่นคงของมนุษย์จังหวัด	จังหวัด	
การเสริมสร้างให้คนไทยมีสุขภาวะที่ดี	การใช้ชุมชนเป็นฐานในการสร้างสภาพแวดล้อมที่เอื้อต่อการมีสุขภาวะที่ดี	จำนวนผู้พิการกู้เงินประกอบอาชีพจากกองทุนส่งเสริมและพัฒนาคุณภาพชีวิตคนพิการไม่เสียดอกเบี้ย	0127	จำนวนผู้พิการกู้เงินประกอบอาชีพจากกองทุนส่งเสริมและพัฒนาคุณภาพชีวิตคนพิการไม่เสียดอกเบี้ย	Tier 1	สำนักงานพัฒนาสังคมและความมั่นคงของมนุษย์จังหวัด	จังหวัด	
การเสริมสร้างให้คนไทยมีสุขภาวะที่ดี	การใช้ชุมชนเป็นฐานในการสร้างสภาพแวดล้อมที่เอื้อต่อการมีสุขภาวะที่ดี	ผู้ป่วยเอดส์ที่ได้รับเบี้ยยังชีพผู้ป่วยเอดส์	0126	ผู้ป่วยเอดส์ที่รับเบี้ยยังชีพผู้ป่วยเอดส์	Tier 1	สำนักงานส่งเสริมการปกครองส่วนท้องถิ่นจังหวัด	จังหวัด	
การเสริมสร้างให้คนไทยมีสุขภาวะที่ดี	การใช้ชุมชนเป็นฐานในการสร้างสภาพแวดล้อมที่เอื้อต่อการมีสุขภาวะที่ดี	จำนวนทารกแรกเกิดในโรงพยาบาลจังหวัดอุทัยธานี	0088	จำนวนทารกแรกเกิดในโรงพยาบาลจังหวัด	Tier 1	สำนักงานสาธารณสุขจังหวัด	จังหวัด	
การเสริมสร้างให้คนไทยมีสุขภาวะที่ดี	การใช้ชุมชนเป็นฐานในการสร้างสภาพแวดล้อมที่เอื้อต่อการมีสุขภาวะที่ดี	จำนวนทารกแรกเกิดที่เสียชีวิตในโรงพยาบาลจังหวัดอุทัยธานีลดลง	0087	จำนวนทารกแรกเกิดที่เสียชีวิตในโรงพยาบาลจังหวัด	Tier 1	สำนักงานสาธารณสุขจังหวัด	จังหวัด	

ตาราง 14 บัญชีสถิติทางการ “การพัฒนาคุณภาพชีวิตของจังหวัดอุทัยธานี” (ต่อ)

ห่วงโซ่คุณค่า (VC)	ปัจจัยแห่งความสำเร็จ (CSF)	ตัวชี้วัด	OS ID	รายการสถิติทางการ	สถานะความพร้อมเผยแพร่ (Tier)	หน่วยงานเจ้าของข้อมูล	ระดับหน่วยงานเจ้าของข้อมูล	หมายเหตุ
การเสริมสร้างให้คนไทยมีสุขภาวะที่ดี	การใช้ชุมชนเป็นฐานในการสร้างสภาพแวดล้อมที่เอื้อต่อการมีสุขภาวะที่ดี	ร้อยละที่ลดลงของอัตราการป่วยหรือตายด้วยโรคสำคัญ	0118	จำนวนผู้ป่วยโรคเบาหวาน	Tier 1	สำนักงานสาธารณสุขจังหวัด	จังหวัด	
การเสริมสร้างให้คนไทยมีสุขภาวะที่ดี	การใช้ชุมชนเป็นฐานในการสร้างสภาพแวดล้อมที่เอื้อต่อการมีสุขภาวะที่ดี	ร้อยละที่ลดลงของอัตราการป่วยหรือตายด้วยโรคสำคัญ	0116	จำนวนผู้ป่วยโรคความดันสูง	Tier 1	สำนักงานสาธารณสุขจังหวัด	จังหวัด	
การเสริมสร้างให้คนไทยมีสุขภาวะที่ดี	การใช้ชุมชนเป็นฐานในการสร้างสภาพแวดล้อมที่เอื้อต่อการมีสุขภาวะที่ดี	ร้อยละที่ลดลงของอัตราการป่วยหรือตายด้วยโรคสำคัญ	0122	จำนวนผู้ป่วยโรคหลอดเลือดหัวใจ	Tier 1	สำนักงานสาธารณสุขจังหวัด	จังหวัด	
การเสริมสร้างให้คนไทยมีสุขภาวะที่ดี	การใช้ชุมชนเป็นฐานในการสร้างสภาพแวดล้อมที่เอื้อต่อการมีสุขภาวะที่ดี	ร้อยละที่ลดลงของอัตราการป่วยหรือตายด้วยโรคสำคัญ	0121	จำนวนผู้ป่วยโรคหลอดเลือดสมอง	Tier 1	สำนักงานสาธารณสุขจังหวัด	จังหวัด	
การเสริมสร้างให้คนไทยมีสุขภาวะที่ดี	การใช้ชุมชนเป็นฐานในการสร้างสภาพแวดล้อมที่เอื้อต่อการมีสุขภาวะที่ดี	ร้อยละที่ลดลงของอัตราการป่วยหรือตายด้วยโรคสำคัญ	0119	จำนวนผู้ป่วยโรคมะเร็งทุกชนิด	Tier 1	สำนักงานสาธารณสุขจังหวัด	จังหวัด	

ตาราง 14 บัญชีสถิติทางการ “การพัฒนาคุณภาพชีวิตของจังหวัดอุทัยธานี” (ต่อ)

ห่วงโซ่คุณค่า (VC)	ปัจจัยแห่งความสำเร็จ (CSF)	ตัวชี้วัด	OS ID	รายการสถิติทางการ	สถานะความพร้อมเผยแพร่ (Tier)	หน่วยงานเจ้าของข้อมูล	ระดับหน่วยงานเจ้าของข้อมูล	หมายเหตุ
การเสริมสร้างให้คนไทยมีสุขภาวะที่ดี	การใช้ชุมชนเป็นฐานในการสร้างสภาพแวดล้อมที่เอื้อต่อการมีสุขภาวะที่ดี	ร้อยละที่ลดลงของอัตราการป่วยหรือตายด้วยโรคสำคัญ	0117	จำนวนผู้ป่วยโรคจุกอักเสบ	Tier 1	สำนักงานสาธารณสุขจังหวัด	จังหวัด	
การเสริมสร้างให้คนไทยมีสุขภาวะที่ดี	การใช้ชุมชนเป็นฐานในการสร้างสภาพแวดล้อมที่เอื้อต่อการมีสุขภาวะที่ดี	ร้อยละที่ลดลงของอัตราการป่วยหรือตายด้วยโรคสำคัญ	0120	จำนวนผู้ป่วยโรคหลอดเลือด	Tier 1	สำนักงานสาธารณสุขจังหวัด	จังหวัด	
การเสริมสร้างให้คนไทยมีสุขภาวะที่ดี	การใช้ชุมชนเป็นฐานในการสร้างสภาพแวดล้อมที่เอื้อต่อการมีสุขภาวะที่ดี	ร้อยละที่ลดลงของอัตราการป่วยหรือตายด้วยโรคสำคัญ	0123	จำนวนผู้ป่วยโรคอาหารเป็นพิษ	Tier 1	สำนักงานสาธารณสุขจังหวัด	จังหวัด	
การเสริมสร้างให้คนไทยมีสุขภาวะที่ดี	การใช้ชุมชนเป็นฐานในการสร้างสภาพแวดล้อมที่เอื้อต่อการมีสุขภาวะที่ดี	ร้อยละที่ลดลงของอัตราการป่วยหรือตายด้วยโรคสำคัญ	0124	จำนวนผู้ป่วยโรคอุจจาระร่วง	Tier 1	สำนักงานสาธารณสุขจังหวัด	จังหวัด	
การเสริมสร้างให้คนไทยมีสุขภาวะที่ดี	การใช้ชุมชนเป็นฐานในการสร้างสภาพแวดล้อมที่เอื้อต่อการมีสุขภาวะที่ดี	ความเพียงพอของระบบสาธารณสุขต่อจำนวนประชากรที่แท้จริง	0167	จำนวนสถานพยาบาล (โรงพยาบาล/รพ.สต./คลินิก และสถานพยาบาลอื่นๆ)	Tier 1	สำนักงานสาธารณสุขจังหวัด	จังหวัด	

ตาราง 14 บัญชีสถิติทางการ “การพัฒนาคุณภาพชีวิตของจังหวัดอุทัยธานี” (ต่อ)

ห่วงโซ่คุณค่า (VC)	ปัจจัยแห่งความสำเร็จ (CSF)	ตัวชี้วัด	OS ID	รายการสถิติทางการ	สถานะความพร้อมเผยแพร่ (Tier)	หน่วยงานเจ้าของข้อมูล	ระดับหน่วยงานเจ้าของข้อมูล	หมายเหตุ
การเสริมสร้างให้คนไทยมีสุขภาวะที่ดี	การใช้ชุมชนเป็นฐานในการสร้างสภาพแวดล้อมที่เอื้อต่อการมีสุขภาวะที่ดี	ความเพียงพอของระบบสาธารณสุขต่อจำนวนประชากรที่แท้จริง	0086	จำนวนเตียงรวมของโรงพยาบาล	Tier 1	สำนักงานสาธารณสุขจังหวัด	จังหวัด	
การเสริมสร้างให้คนไทยมีสุขภาวะที่ดี	การใช้ชุมชนเป็นฐานในการสร้างสภาพแวดล้อมที่เอื้อต่อการมีสุขภาวะที่ดี	ความเพียงพอของระบบสาธารณสุขต่อจำนวนประชากรที่แท้จริง	0099	จำนวนบุคลากรทางการแพทย์ (เช่น แพทย์, เภสัชกร, พยาบาล, อสม เป็นต้น)	Tier 1	สำนักงานสาธารณสุขจังหวัด	จังหวัด	
การเสริมสร้างให้คนไทยมีสุขภาวะที่ดี	การใช้ชุมชนเป็นฐานในการสร้างสภาพแวดล้อมที่เอื้อต่อการมีสุขภาวะที่ดี	ความเพียงพอของระบบสาธารณสุขต่อจำนวนประชากรที่แท้จริง	0250	สัดส่วนแพทย์ต่อประชากร 10,000 คน	Tier 1	สำนักงานสาธารณสุขจังหวัด	จังหวัด	
การเสริมสร้างให้คนไทยมีสุขภาวะที่ดี	การใช้ชุมชนเป็นฐานในการสร้างสภาพแวดล้อมที่เอื้อต่อการมีสุขภาวะที่ดี	ความเพียงพอของระบบสาธารณสุขต่อจำนวนประชากรที่แท้จริง	0100	จำนวนประชากรที่ได้รับสวัสดิการการรักษาพยาบาล	Tier 1	สำนักงานสถิติจังหวัด	จังหวัด	

ตาราง 14 บัญชีสถิติทางการ “การพัฒนาคุณภาพชีวิตของจังหวัดอุทัยธานี” (ต่อ)

ห่วงโซ่คุณค่า (VC)	ปัจจัยแห่งความสำเร็จ (CSF)	ตัวชี้วัด	OS ID	รายการสถิติทางการ	สถานะความพร้อมเผยแพร่ (Tier)	หน่วยงานเจ้าของข้อมูล	ระดับหน่วยงานเจ้าของข้อมูล	หมายเหตุ
การเสริมสร้างให้คนไทยมีสุขภาวะที่ดี	การพัฒนาและสร้างระบบรับมือปรับตัวต่อโรคอุบัติใหม่ อุตุนิซ้าที่เกิดจากการเปลี่ยนแปลงทางภูมิอากาศ	ร้อยละของประชาชนที่ป่วยเป็นโรคอุบัติใหม่(โควิด - 19)	0125	จำนวนผู้ป่วยโรคอุบัติใหม่(โควิด - 19)	Tier 2 (มีหน่วยงานรับผิดชอบ)	กรมควบคุมโรค	กรม	

3.1.4 บัญชีสถิติทางการที่สอดคล้องตามประเด็นการพัฒนาที่ 4 การบริหารจัดการทรัพยากรธรรมชาติและสิ่งแวดล้อมอย่างมีสมดุล แบบมีส่วนร่วมของทุกภาคส่วน

วัตถุประสงค์ เพื่อเน้นการดูแลรักษาระบบนิเวศของจังหวัดอุทัยธานี ที่มีความสมบูรณ์และความหลากหลายทั้งพืชและสัตว์ ด้วยการดูแลรักษาฟื้นฟูป้องกัน และอนุรักษ์ทรัพยากรธรรมชาติและสิ่งแวดล้อมทั้งในระดับครัวเรือน องค์กรสถานศึกษา และชุมชน โดยการส่งเสริมประชาชนที่อยู่ในบริเวณติดกับพื้นที่ป่ากันชน (Buffer Zone) ทำการเกษตรผสมผสานหรือวนเกษตร และปลูกจิตสำนึกการมีส่วนร่วมให้กับประชาชนและการสร้างเครือข่ายด้านการอนุรักษ์ทรัพยากรธรรมชาติและสิ่งแวดล้อม

ตัวชี้วัด

1. ร้อยละของพื้นที่ป่าไม้สมบูรณ์ ได้รับการดูแล รักษา ป้องกัน
2. ร้อยละของคุณภาพแม่น้ำสายหลัก อยู่ในค่ามาตรฐาน
3. ร้อยละของขยะมูลฝอยชุมชนที่ถูกกำจัดได้ถูกวิธีเพิ่มขึ้น
4. ร้อยละของขยะมูลฝอยที่ชุมชนนำกลับมาใช้ประโยชน์เพิ่มขึ้น
5. จำนวนคดีการบุกรุกป่าลดลง
6. จำนวนกลุ่มเกษตรกรที่ใช้เทคโนโลยีพลังงานทดแทนเพิ่มขึ้น
7. จำนวนครั้งของการเกิดจุดความร้อนในพื้นที่จังหวัดอุทัยธานีลดลง
8. ร้อยละปริมาณการใช้พลังงานไฟฟ้าลดลง ไม่น้อยกว่า 10% (จากค่ามาตรฐาน)
9. จำนวนชุมชนชาวประมงที่มีจิตสำนึกและมีส่วนร่วมในการดูแลรักษาฟื้นฟู ป้องกัน และอนุรักษ์ทรัพยากรประมง ไม่น้อยกว่า 3 ชุมชน

ในการขับเคลื่อนประเด็นการพัฒนาที่ 3 การบริหารจัดการทรัพยากรธรรมชาติและสิ่งแวดล้อมอย่างมีสมดุล แบบมีส่วนร่วมของทุกภาคส่วน ได้มีการวิเคราะห์สถานการณ์ แนวโน้มการพัฒนาจังหวัดอุทัยธานี ซึ่งจำเป็นต้องมีบัญชีสถิติทางการที่ตอบประเด็นการพัฒนาดังกล่าว โดยการได้มาซึ่งบัญชีสถิติทางการจะเริ่มจากการวิเคราะห์ห่วงโซ่คุณค่าของประเทศไทย 140 เป้าหมายแผนแม่บทย่อย ภายใต้แผนแม่บทภายใต้ยุทธศาสตร์ชาติ (23 ประเด็น) ที่สอดคล้องกับประเด็นการพัฒนาที่ 4 ของแผนพัฒนาจังหวัดอุทัยธานี คือ

ประเด็น 18 การเติบโตอย่างยั่งยืน ประกอบด้วย

- แผนแม่บทย่อย 18.1 การสร้างการเติบโตอย่างยั่งยืนบนสังคมเศรษฐกิจสีเขียว

เป้าหมาย 180102 พื้นที่สีเขียวทุกประเภทเพิ่มขึ้น

เป้าหมาย 180403 การจัดการขยะมูลฝอย มูลฝอยติดเชื้อ ของเสียอันตราย สารเคมีในภาคการเกษตรและการอุตสาหกรรมมีประสิทธิภาพมากขึ้น

จากตัวชี้วัดและแผนแม่บทภายใต้ยุทธศาสตร์ชาติ (23 ประเด็น) สามารถวิเคราะห์ห่วงโซ่คุณค่าที่สอดคล้องกับแผนพัฒนาจังหวัดอุทัยธานี โดยภายใต้ประเด็น 18 จะได้ห่วงโซ่คุณค่าเกี่ยวกับการเติบโตอย่างยั่งยืนในประเด็น “การบริหารจัดการทรัพยากรธรรมชาติและสิ่งแวดล้อม” ดังภาพ 22 ซึ่งสามารถวิเคราะห์และจัดทำห่วงโซ่คุณค่าที่เกี่ยวข้องกับแผนการพัฒนาจังหวัดอุทัยธานี ได้ดังนี้

1) ห่วงโซ่คุณค่า “การอนุรักษ์ทรัพยากรธรรมชาติและสิ่งแวดล้อมของจังหวัดอุทัยธานี”

ดังภาพ 23

ในการศึกษาแผนต่าง ๆ ที่เกี่ยวข้องกับห่วงโซ่คุณค่า โดยศึกษายุทธศาสตร์ กลยุทธ์ แนวทางการพัฒนา ตลอดจนตัวชี้วัดภายใต้แผนระดับ 3 เช่น แผนปฏิบัติการกรมป่าไม้ แผนยุทธศาสตร์กระทรวงทรัพยากรธรรมชาติและสิ่งแวดล้อม แผนยุทธศาสตร์กรมป้องกันและบรรเทาสาธารณภัย และยุทธศาสตร์กรมป่าไม้ พ.ศ. 2560 – 2579 และแผนยุทธศาสตร์ชาติ 20 ปี ด้านสาธารณสุข พ.ศ. 2560 – 2579 ที่สอดคล้องกับปัจจัยสู่ความสำเร็จ พร้อมทั้งกำหนดรายการสถิติที่สำคัญและจำเป็น ทำให้ได้บัญชีสถิติทางการตามประเด็นการพัฒนานี้ 5 คือ

- 1) บัญชีสถิติทางการ “การอนุรักษ์พื้นที่สีเขียวของจังหวัดอุทัยธานี” ดังตาราง 15

ห่วงโซ่คุณค่า “การบริหารจัดการทรัพยากรธรรมชาติและสิ่งแวดล้อม”



ภาพ 22 ห่วงโซ่คุณค่า (Value Chain) “การบริหารจัดการทรัพยากรธรรมชาติและสิ่งแวดล้อม”

ห่วงโซ่คุณค่า (Value Chain) “การอนุรักษ์ทรัพยากรธรรมชาติและสิ่งแวดล้อมของจังหวัดอุทัยธานี ”

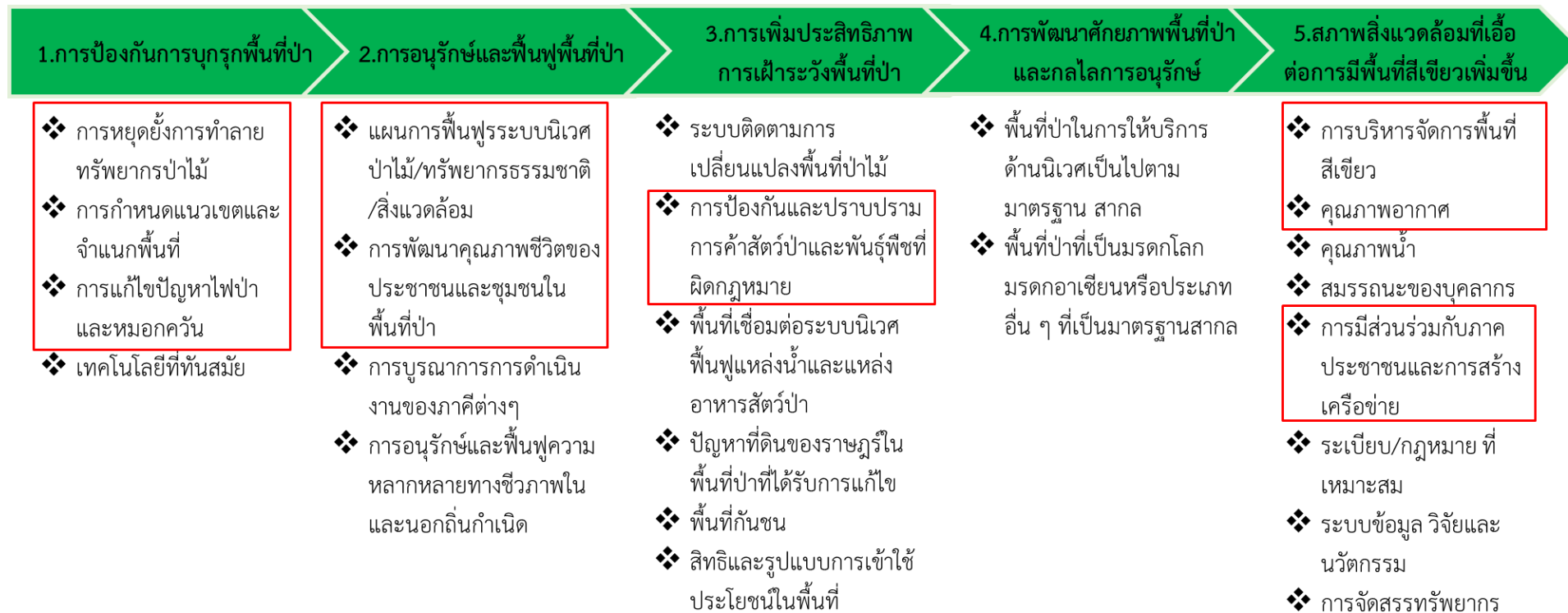

ภาพ 23 ห่วงโซ่คุณค่า (Value Chain) “การอนุรักษ์ทรัพยากรธรรมชาติและสิ่งแวดล้อมของจังหวัดอุทัยธานี”

ตาราง 15 บัญชีสถิติทางการ “การอนุรักษ์ทรัพยากรธรรมชาติและสิ่งแวดล้อมของจังหวัดอุทัยธานี”

ห่วงโซ่คุณค่า (VC)	ปัจจัยแห่งความสำเร็จ (CSF)	ตัวชี้วัด	OS ID	รายการสถิติทางการ	สถานะความพร้อมเผยแพร่ (Tier)	หน่วยงานเจ้าของข้อมูล	ระดับหน่วยงานเจ้าของข้อมูล	หมายเหตุ
การป้องกันการบุกรุกพื้นที่ป่า	การหยุดยั้งการทำลายทรัพยากรป่าไม้	ร้อยละของพื้นที่ป่าที่ถูกบุกรุกทำลายที่ได้มีการดำเนินการตามกฎหมายหรือจัดการตามหลักวิชาการ	0220	พื้นที่เสียหายจากการถูกบุกรุกตัดไม้ทำลายป่าทั้งสิ้นของจังหวัด	Tier 2 (มีหน่วยงานรับผิดชอบ)	กรมป่าไม้	กรม	
การป้องกันการบุกรุกพื้นที่ป่า	การหยุดยั้งการทำลายทรัพยากรป่าไม้	การบุกรุกป่าลดลง	0044	จำนวนคดีบุกรุกพื้นที่ป่าสงวนแห่งชาติ	Tier 1	กรมป่าไม้	กรม	
การป้องกันการบุกรุกพื้นที่ป่า	การกำหนดแนวเขตและจำแนกพื้นที่	ร้อยละของพื้นที่ป่าไม้ต่อพื้นที่ทั้งหมด	0213	พื้นที่ป่าไม้ทั้งหมด	Tier 1	กรมป่าไม้	กรม	
การป้องกันการบุกรุกพื้นที่ป่า	การแก้ไขปัญหาไฟป่าและหมอกควัน	จำนวนพื้นที่เสียหายจากการเกิดไฟป่าลดลง	0143	จำนวนพื้นที่เสียหายจากการเกิดไฟป่า	Tier 1	กรมป่าไม้	กรม	
การอนุรักษ์และฟื้นฟูพื้นที่ป่า	แผนการฟื้นฟูระบบนิเวศป่าไม้/ทรัพยากรธรรมชาติ/สิ่งแวดล้อม	ระดับความสำเร็จของการฟื้นฟูป่าเสื่อมโทรม พื้นที่ป่าสมบูรณ์/ป่าคืนสภาพ พื้นที่ป่าสงวนเสื่อมโทรม	0216	พื้นที่ป่าเสื่อมโทรม	Tier 2 (มีหน่วยงานรับผิดชอบ)	กรมป่าไม้	กรม	

ตาราง 15 บัญชีสถิติทางการ “การอนุรักษ์ทรัพยากรธรรมชาติและสิ่งแวดล้อมของจังหวัดอุทัยธานี” (ต่อ)

ห่วงโซ่คุณค่า (VC)	ปัจจัยแห่งความสำเร็จ (CSF)	ตัวชี้วัด	OS ID	รายการสถิติทางการ	สถานะความพร้อมเผยแพร่ (Tier)	หน่วยงานเจ้าของข้อมูล	ระดับหน่วยงานเจ้าของข้อมูล	หมายเหตุ
การอนุรักษ์และฟื้นฟูพื้นที่ป่า	แผนการฟื้นฟูระบบนิเวศป่าไม้/ทรัพยากรธรรมชาติ/สิ่งแวดล้อม	ระดับความสำเร็จของการฟื้นฟูป่าเสื่อมโทรม พื้นที่ป่าสมบูรณ์/ป่าคืนสภาพ ฟื้นฟูพื้นที่ป่าสงวนเสื่อมโทรม	0214	พื้นที่ป่าสงวน	Tier 2 (มีหน่วยงานรับผิดชอบ)	กรมป่าไม้	กรม	
การอนุรักษ์และฟื้นฟูพื้นที่ป่า	แผนการฟื้นฟูระบบนิเวศป่าไม้/ทรัพยากรธรรมชาติ/สิ่งแวดล้อม	ระดับความสำเร็จของการฟื้นฟูป่าเสื่อมโทรม พื้นที่ป่าสมบูรณ์/ป่าคืนสภาพ ฟื้นฟูพื้นที่ป่าสงวนเสื่อมโทรม	0215	พื้นที่ป่าสมบูรณ์/ป่าคืนสภาพ	Tier 2 (มีหน่วยงานรับผิดชอบ)	กรมป่าไม้	กรม	
การอนุรักษ์และฟื้นฟูพื้นที่ป่า	การพัฒนาคุณภาพชีวิตของประชาชนและชุมชนในพื้นที่ป่า	พื้นที่ที่ได้รับการส่งเสริมการบริหารจัดการป่าชุมชนโดยการมีส่วนร่วมของราษฎรในชุมชนเพิ่มขึ้น	0212	พื้นที่ป่าชุมชนตาม พ.ร.บ. ป่าชุมชน พ.ศ.๒๕๖๒	Tier 2 (มีหน่วยงานรับผิดชอบ)	กรมป่าไม้	กรม	
การอนุรักษ์และฟื้นฟูพื้นที่ป่า	การพัฒนาคุณภาพชีวิตของประชาชนและชุมชนในพื้นที่ป่า	ร้อยละของผู้ประสพภัยที่ได้รับความช่วยเหลืออย่างรวดเร็วตามมาตรฐาน	0142	จำนวนผู้เสียชีวิตจากภัยพิบัติ	Tier 2 (มีหน่วยงานรับผิดชอบ)	กรมป้องกันและบรรเทาสาธารณภัย	กรม	
การอนุรักษ์และฟื้นฟูพื้นที่ป่า	การพัฒนาคุณภาพชีวิตของประชาชนและชุมชนในพื้นที่ป่า	ร้อยละของผู้ประสพภัยที่ได้รับความช่วยเหลืออย่างรวดเร็วตามมาตรฐาน	0224	มูลค่าความเสียหายจากภัยพิบัติ	Tier 2 (มีหน่วยงานรับผิดชอบ)	กรมป้องกันและบรรเทาสาธารณภัย	กรม	

ตาราง 15 บัญชีสถิติทางการ “การอนุรักษ์ทรัพยากรธรรมชาติและสิ่งแวดล้อมของจังหวัดอุทัยธานี” (ต่อ)

ห่วงโซ่คุณค่า (VC)	ปัจจัยแห่งความสำเร็จ (CSF)	ตัวชี้วัด	OS ID	รายการสถิติทางการ	สถานะความพร้อมเผยแพร่ (Tier)	หน่วยงานเจ้าของข้อมูล	ระดับหน่วยงานเจ้าของข้อมูล	หมายเหตุ
การเพิ่มประสิทธิภาพการเฝ้าระวังพื้นที่ป่า	การป้องกันและปราบปรามการค้าสัตว์ป่าและพันธุ์พืชที่ผิดกฎหมาย	การกระทำผิดเกี่ยวกับการค้าสัตว์ป่าและพันธุ์พืชที่ผิดกฎหมายลดลง	0042	จำนวนคดีเกี่ยวกับการกระทำผิดเกี่ยวกับการค้าสัตว์ป่า	Tier 1	กรมป่าไม้	กรม	
การเพิ่มประสิทธิภาพการเฝ้าระวังพื้นที่ป่า	การป้องกันและปราบปรามการค้าสัตว์ป่าและพันธุ์พืชที่ผิดกฎหมาย	การกระทำผิดเกี่ยวกับการค้าสัตว์ป่าและพันธุ์พืชที่ผิดกฎหมายลดลง	0107	จำนวนผู้กระทำผิดเกี่ยวกับการค้าสัตว์ป่า	Tier 1	กรมป่าไม้	กรม	
สภาพแวดล้อมที่เอื้อต่อการมีพื้นที่สีเขียวเพิ่มขึ้น	การบริหารจัดการพื้นที่สีเขียว	ปริมาณขยะเฉลี่ยต่อวัน	0187	ปริมาณขยะเฉลี่ยต่อวันต่อคน	Tier 1	สำนักงานส่งเสริมการปกครองส่วนท้องถิ่นจังหวัด	จังหวัด	
สภาพแวดล้อมที่เอื้อต่อการมีพื้นที่สีเขียวเพิ่มขึ้น	การบริหารจัดการพื้นที่สีเขียว	ปริมาณขยะมูลฝอยชุมชนที่ถูกกำจัดได้ถูกวิธีเพิ่มขึ้น	0191	ปริมาณขยะมูลฝอยชุมชนที่ถูกกำจัดได้ถูกวิธี	Tier 2 (มีหน่วยงานรับผิดชอบ)	กรมควบคุมมลพิษ	กรม	
สภาพแวดล้อมที่เอื้อต่อการมีพื้นที่สีเขียวเพิ่มขึ้น	การบริหารจัดการพื้นที่สีเขียว	ร้อยละของขยะที่เกิดขึ้นลดลง	0184	ปริมาณกากของเสียอุตสาหกรรมที่เกิดขึ้น	Tier 1	สำนักงานอุตสาหกรรมจังหวัด	จังหวัด	

ตาราง 15 บัญชีสถิติทางการ “การอนุรักษ์ทรัพยากรธรรมชาติและสิ่งแวดล้อมของจังหวัดอุทัยธานี” (ต่อ)

ห่วงโซ่คุณค่า (VC)	ปัจจัยแห่งความสำเร็จ (CSF)	ตัวชี้วัด	OS ID	รายการสถิติทางการ	สถานะความพร้อมเผยแพร่ (Tier)	หน่วยงานเจ้าของข้อมูล	ระดับหน่วยงานเจ้าของข้อมูล	หมายเหตุ
สภาพแวดล้อมที่เอื้อต่อการมีพื้นที่สีเขียวเพิ่มขึ้น	การบริหารจัดการพื้นที่สีเขียว	ร้อยละของขยะที่เกิดขึ้นลดลง	0189	ปริมาณขยะที่เกิดขึ้นต่อปี	Tier 1	สำนักงานส่งเสริมการปกครองส่วนท้องถิ่นจังหวัด	จังหวัด	
สภาพแวดล้อมที่เอื้อต่อการมีพื้นที่สีเขียวเพิ่มขึ้น	การบริหารจัดการพื้นที่สีเขียว	ร้อยละของขยะที่เกิดขึ้นลดลง	0192	ปริมาณขยะมูลฝอยติดเชื้อในเขต อปท.	Tier 1	สำนักงานส่งเสริมการปกครองส่วนท้องถิ่นจังหวัด	จังหวัด	
สภาพแวดล้อมที่เอื้อต่อการมีพื้นที่สีเขียวเพิ่มขึ้น	การบริหารจัดการพื้นที่สีเขียว	ร้อยละของขยะที่เกิดขึ้นลดลง	0193	ปริมาณขยะมูลฝอยที่เก็บขนไปกำจัด	Tier 1	สำนักงานส่งเสริมการปกครองส่วนท้องถิ่นจังหวัด	จังหวัด	
สภาพแวดล้อมที่เอื้อต่อการมีพื้นที่สีเขียวเพิ่มขึ้น	การบริหารจัดการพื้นที่สีเขียว	ร้อยละของขยะที่เกิดขึ้นลดลง	0190	ปริมาณขยะที่ถูกนำไปใช้ประโยชน์	Tier 1	สำนักงานส่งเสริมการปกครองส่วนท้องถิ่นจังหวัด	จังหวัด	
สภาพแวดล้อมที่เอื้อต่อการมีพื้นที่สีเขียวเพิ่มขึ้น	การบริหารจัดการพื้นที่สีเขียว	ร้อยละของขยะที่เกิดขึ้นลดลง	0194	ปริมาณขยะรีไซเคิล	Tier 1	สำนักงานส่งเสริมการปกครองส่วนท้องถิ่นจังหวัด	จังหวัด	

ตาราง 15 บัญชีสถิติทางการ “การอนุรักษ์ทรัพยากรธรรมชาติและสิ่งแวดล้อมของจังหวัดอุทัยธานี” (ต่อ)

ห่วงโซ่คุณค่า (VC)	ปัจจัยแห่งความสำเร็จ (CSF)	ตัวชี้วัด	OS ID	รายการสถิติทางการ	สถานะความพร้อมเผยแพร่ (Tier)	หน่วยงานเจ้าของข้อมูล	ระดับหน่วยงานเจ้าของข้อมูล	หมายเหตุ
สภาพแวดล้อมที่เอื้อต่อการมีพื้นที่สีเขียวเพิ่มขึ้น	การบริหารจัดการพื้นที่สีเขียว	ร้อยละของขยะที่เกิดขึ้นลดลง	0195	ปริมาณขยะอินทรีย์	Tier 1	สำนักงานส่งเสริมการปกครองส่วนท้องถิ่นจังหวัด	จังหวัด	
สภาพแวดล้อมที่เอื้อต่อการมีพื้นที่สีเขียวเพิ่มขึ้น	การบริหารจัดการพื้นที่สีเขียว	จำนวนผู้ประกอบการค้าของเก่าที่ได้มาตรฐานเพิ่มขึ้น	0112	จำนวนผู้ประกอบการค้าของเก่า	Tier 1	สำนักงานส่งเสริมการปกครองส่วนท้องถิ่นจังหวัด	จังหวัด	
สภาพแวดล้อมที่เอื้อต่อการมีพื้นที่สีเขียวเพิ่มขึ้น	การบริหารจัดการพื้นที่สีเขียว	สถานที่กำจัดขยะในจังหวัดอุทัยธานีเพิ่มขึ้น	0165	จำนวนสถานที่ฝังกลบขยะ	Tier 1	กรมควบคุมมลพิษ	กรม	
สภาพแวดล้อมที่เอื้อต่อการมีพื้นที่สีเขียวเพิ่มขึ้น	การบริหารจัดการพื้นที่สีเขียว	สถานที่กำจัดขยะในจังหวัดอุทัยธานีเพิ่มขึ้น	0164	จำนวนสถานที่กำจัดขยะ	Tier 1	สำนักงานส่งเสริมการปกครองส่วนท้องถิ่นจังหวัด	จังหวัด	
สภาพแวดล้อมที่เอื้อต่อการมีพื้นที่สีเขียวเพิ่มขึ้น	การบริหารจัดการพื้นที่สีเขียว	จำนวนองค์กรปกครองส่วนท้องถิ่นที่มีการให้บริการเก็บขยะมูลฝอยเพิ่มขึ้น	0176	จำนวนองค์กรปกครองส่วนท้องถิ่นที่มีการให้บริการเก็บขยะมูลฝอย	Tier 1	สำนักงานส่งเสริมการปกครองส่วนท้องถิ่นจังหวัด	จังหวัด	

ตาราง 15 บัญชีสถิติทางการ “การอนุรักษ์ทรัพยากรธรรมชาติและสิ่งแวดล้อมของจังหวัดอุทัยธานี” (ต่อ)

ห่วงโซ่คุณค่า (VC)	ปัจจัยแห่งความสำเร็จ (CSF)	ตัวชี้วัด	OS ID	รายการสถิติทางการ	สถานะความพร้อมเผยแพร่ (Tier)	หน่วยงานเจ้าของข้อมูล	ระดับหน่วยงานเจ้าของข้อมูล	หมายเหตุ
สภาพแวดล้อมที่เอื้อต่อการมีพื้นที่สีเขียวเพิ่มขึ้น	การบริหารจัดการพื้นที่สีเขียว	รถบรรทุกขยะมูลฝอยขององค์กรปกครองส่วนท้องถิ่นเพิ่มขึ้น	0152	รถบรรทุกขยะมูลฝอยขององค์กรปกครองส่วนท้องถิ่น	Tier 1	สำนักงานส่งเสริมการปกครองส่วนท้องถิ่นจังหวัด	จังหวัด	
สภาพแวดล้อมที่เอื้อต่อการมีพื้นที่สีเขียวเพิ่มขึ้น	การบริหารจัดการพื้นที่สีเขียว	โครงการและกิจกรรมบริหารจัดการเกี่ยวกับขยะเพิ่มขึ้น	0071	โครงการและกิจกรรมบริหารจัดการเกี่ยวกับขยะ	Tier 1	สำนักงานส่งเสริมการปกครองส่วนท้องถิ่นจังหวัด	จังหวัด	
สภาพแวดล้อมที่เอื้อต่อการมีพื้นที่สีเขียวเพิ่มขึ้น	การบริหารจัดการพื้นที่สีเขียว	งบประมาณ/ค่าใช้จ่ายในการบริหารจัดการขยะลดลง	0009	งบประมาณ/ค่าใช้จ่ายในการบริหารจัดการขยะ	Tier 1	สำนักงานส่งเสริมการปกครองส่วนท้องถิ่นจังหวัด	จังหวัด	
สภาพแวดล้อมที่เอื้อต่อการมีพื้นที่สีเขียวเพิ่มขึ้น	การบริหารจัดการพื้นที่สีเขียว	ชุมชนที่มีการบริหารจัดการเกี่ยวกับขยะเพิ่มขึ้น	0079	ชุมชนที่มีการบริหารจัดการเกี่ยวกับขยะ	Tier 1	สำนักงานส่งเสริมการปกครองส่วนท้องถิ่นจังหวัด	จังหวัด	
สภาพแวดล้อมที่ดีต่อคุณภาพชีวิต	คุณภาพอากาศ	คุณภาพอากาศดีขึ้น	0199	ผลการตรวจวัดควันทำรถยนต์ PM 2.5	Tier 1	สำนักงานขนส่งจังหวัด	จังหวัด	

ตาราง 15 บัญชีสถิติทางการ “การอนุรักษ์ทรัพยากรธรรมชาติและสิ่งแวดล้อมของจังหวัดอุทัยธานี” (ต่อ)

ห่วงโซ่คุณค่า (VC)	ปัจจัยแห่งความสำเร็จ (CSF)	ตัวชี้วัด	OS ID	รายการสถิติทางการ	สถานะความพร้อมเผยแพร่ (Tier)	หน่วยงานเจ้าของข้อมูล	ระดับหน่วยงานเจ้าของข้อมูล	หมายเหตุ
สภาพแวดล้อมที่เอื้อต่อการมีพื้นที่สีเขียวเพิ่มขึ้น	คุณภาพอากาศ	คุณภาพอากาศดีขึ้น	0197	ปริมาณฝุ่นละอองในอากาศเฉลี่ยต่อวัน	Tier 1	กรมควบคุมมลพิษ	กรม	
สภาพแวดล้อมที่ดีต่อคุณภาพชีวิต	คุณภาพอากาศ	คุณภาพอากาศดีขึ้น	0073	จำนวนจุดความร้อน Hotspot ในพื้นที่	Tier 1	สำนักงานทรัพยากรธรรมชาติและสิ่งแวดล้อมจังหวัด	จังหวัด	
สภาพแวดล้อมที่ดีต่อคุณภาพชีวิต	คุณภาพอากาศ	คุณภาพอากาศดีขึ้น	0153	จำนวนรถใหม่ป้ายแดงที่จดทะเบียนใช้เพื่อการเกษตร	Tier 1	สำนักงานขนส่งจังหวัด	จังหวัด	
สภาพแวดล้อมที่ดีต่อคุณภาพชีวิต	คุณภาพอากาศ	คุณภาพอากาศดีขึ้น	0015	จำนวนรถบรรทุกทุกจำแนกตามประเภทรถ	Tier 1	สำนักงานขนส่งจังหวัด	จังหวัด	
สภาพแวดล้อมที่ดีต่อคุณภาพชีวิต	คุณภาพอากาศ	คุณภาพอากาศดีขึ้น	0151	จำนวนรถที่จดทะเบียนใหม่ตามกฎหมายว่าด้วยการขนส่งทางบก	Tier 1	สำนักงานขนส่งจังหวัด	จังหวัด	
สภาพแวดล้อมที่ดีต่อคุณภาพชีวิต	คุณภาพอากาศ	คุณภาพอากาศดีขึ้น	0150	จำนวนรถที่จดทะเบียน (สะสม) ตามกฎหมายว่าด้วยรถยนต์	Tier 1	สำนักงานขนส่งจังหวัด	จังหวัด	

ตาราง 15 บัญชีสถิติทางการ “การอนุรักษ์ทรัพยากรธรรมชาติและสิ่งแวดล้อมของจังหวัดอุทัยธานี” (ต่อ)

ห่วงโซ่คุณค่า (VC)	ปัจจัยแห่งความสำเร็จ (CSF)	ตัวชี้วัด	OS ID	รายการสถิติทางการ	สถานะความพร้อมเผยแพร่ (Tier)	หน่วยงานเจ้าของข้อมูล	ระดับหน่วยงานเจ้าของข้อมูล	หมายเหตุ
สภาพแวดล้อมที่ดีต่อคุณภาพชีวิต	คุณภาพอากาศ	คุณภาพอากาศดีขึ้น	0149	จำนวนรถจดทะเบียนใหม่ตามกฎหมายว่าด้วยรถยนต์	Tier 1	สำนักงานขนส่งจังหวัด	จังหวัด	
สภาพแวดล้อมที่ดีต่อคุณภาพชีวิต	คุณภาพอากาศ	คุณภาพอากาศดีขึ้น	0157	จำนวนโรงหมักและโรงไม้	Tier 1	สำนักงานอุตสาหกรรมจังหวัด	จังหวัด	
สภาพแวดล้อมที่ดีต่อคุณภาพชีวิต	คุณภาพอากาศ	คุณภาพอากาศดีขึ้น	0156	จำนวนโรงงานอุตสาหกรรม	Tier 1	สำนักงานอุตสาหกรรมจังหวัด	จังหวัด	
สภาพแวดล้อมที่ดีต่อคุณภาพชีวิต	คุณภาพอากาศ	คุณภาพอากาศดีขึ้น	0018	จำนวนกิจกรรมที่ส่งเสริมการลดการเผาเศษวัสดุทางการเกษตร	Tier 1	สำนักงานเกษตรจังหวัด	จังหวัด	
สภาพแวดล้อมที่เอื้อต่อการมีพื้นที่สีเขียวเพิ่มขึ้น	การมีส่วนร่วมกับภาคประชาชนและการสร้างเครือข่าย	จำนวนชุมชนที่มีส่วนร่วมกับภาครัฐ เรื่องการบริหารจัดการขยะ เพิ่มขึ้น	0075	ชุมชนที่ทำการคัดแยกขยะ	Tier 1	สำนักงานส่งเสริมการปกครองส่วนท้องถิ่นจังหวัด	จังหวัด	
สภาพแวดล้อมที่เอื้อต่อการมีพื้นที่สีเขียวเพิ่มขึ้น	การมีส่วนร่วมกับภาคประชาชนและการสร้างเครือข่าย	จำนวนชุมชนที่มีส่วนร่วมกับภาครัฐ เรื่องการบริหารจัดการขยะ เพิ่มขึ้น	0076	ชุมชนที่ทำการคัดแยกขยะรีไซเคิล	Tier 1	สำนักงานส่งเสริมการปกครองส่วนท้องถิ่นจังหวัด	จังหวัด	

ตาราง 15 บัญชีสถิติทางการ “การอนุรักษ์ทรัพยากรธรรมชาติและสิ่งแวดล้อมของจังหวัดอุทัยธานี” (ต่อ)

ห่วงโซ่คุณค่า (VC)	ปัจจัยแห่งความสำเร็จ (CSF)	ตัวชี้วัด	OS ID	รายการสถิติทางการ	สถานะความพร้อมเผยแพร่ (Tier)	หน่วยงานเจ้าของข้อมูล	ระดับหน่วยงานเจ้าของข้อมูล	หมายเหตุ
สภาพแวดล้อมที่เอื้อต่อการมีพื้นที่สีเขียวเพิ่มขึ้น	การมีส่วนร่วมกับภาคประชาชนและการสร้างเครือข่าย	จำนวนชุมชนที่มีส่วนร่วมกับภาครัฐ เรื่องการบริหารจัดการขยะ เพิ่มขึ้น	0077	ชุมชนที่ทำการคัดแยกขยะอินทรีย์	Tier 1	สำนักงานส่งเสริมการปกครองส่วนท้องถิ่นจังหวัด	จังหวัด	
สภาพแวดล้อมที่เอื้อต่อการมีพื้นที่สีเขียวเพิ่มขึ้น	การมีส่วนร่วมกับภาคประชาชนและการสร้างเครือข่าย	จำนวนชุมชนที่มีส่วนร่วมกับภาครัฐ เรื่องการบริหารจัดการขยะ เพิ่มขึ้น	0080	ชุมชนที่มีธนาคารขยะ	Tier 1	สำนักงานส่งเสริมการปกครองส่วนท้องถิ่นจังหวัด	จังหวัด	
สภาพแวดล้อมที่เอื้อต่อการมีพื้นที่สีเขียวเพิ่มขึ้น	การมีส่วนร่วมกับภาคประชาชนและการสร้างเครือข่าย	จำนวนชุมชนที่มีส่วนร่วมกับภาครัฐ เรื่องการบริหารจัดการขยะ เพิ่มขึ้น	0081	ชุมชนที่มีผ้าป่าขยะ	Tier 1	สำนักงานส่งเสริมการปกครองส่วนท้องถิ่นจังหวัด	จังหวัด	
สภาพแวดล้อมที่เอื้อต่อการมีพื้นที่สีเขียวเพิ่มขึ้น	การมีส่วนร่วมกับภาคประชาชนและการสร้างเครือข่าย	จำนวนชุมชนที่มีส่วนร่วมกับภาครัฐ เรื่องการบริหารจัดการขยะ เพิ่มขึ้น	0082	ชุมชนที่มีแยกขยะแลกไข่	Tier 1	สำนักงานส่งเสริมการปกครองส่วนท้องถิ่นจังหวัด	จังหวัด	
สภาพแวดล้อมที่เอื้อต่อการมีพื้นที่สีเขียวเพิ่มขึ้น	การมีส่วนร่วมกับภาคประชาชนและการสร้างเครือข่าย	จำนวนชุมชนที่มีส่วนร่วมกับภาครัฐ เรื่องการบริหารจัดการขยะ เพิ่มขึ้น	0078	ชุมชนที่มีการทำปุ๋ยอินทรีย์	Tier 1	สำนักงานส่งเสริมการปกครองส่วนท้องถิ่นจังหวัด	จังหวัด	

ตาราง 15 บัญชีสถิติทางการ “การอนุรักษ์ทรัพยากรธรรมชาติและสิ่งแวดล้อมของจังหวัดอุทัยธานี” (ต่อ)

ห่วงโซ่คุณค่า (VC)	ปัจจัยแห่งความสำเร็จ (CSF)	ตัวชี้วัด	OS ID	รายการสถิติทางการ	สถานะความพร้อมเผยแพร่ (Tier)	หน่วยงานเจ้าของข้อมูล	ระดับหน่วยงานเจ้าของข้อมูล	หมายเหตุ
สภาพแวดล้อมที่เอื้อต่อการมีพื้นที่สีเขียวเพิ่มขึ้น	การมีส่วนร่วมกับภาคประชาชนและการสร้างเครือข่าย	ข้อร้องเรียนปัญหาเกี่ยวขยะลดลง	0041	ข้อร้องเรียนปัญหาเกี่ยวขยะ	Tier 1	ศูนย์ดำรงธรรมจังหวัด	จังหวัด	

3.2 บัญชีสถิติทางการตามตัวชี้วัดการพัฒนาระดับจังหวัด

จากรายงานตัวชี้วัดการพัฒนาระดับจังหวัดและกลุ่มจังหวัด เดือนกันยายน พ.ศ. 2566 ของสำนักงานสภาพัฒนาการเศรษฐกิจและสังคมแห่งชาติ พบว่า จังหวัดอุทัยธานีมีตัวชี้วัดต้องพัฒนาในลำดับแรกคือ มิติด้านการพัฒนาคน โดยเฉพาะตัวชี้วัด ทารกแรกเกิดที่มีน้ำหนักต่ำกว่าเกณฑ์ (ร้อยละ) อัตราการคลอดมีชีพในหญิงอายุ 15 – 19 ปี (คนต่อประชากรหญิงอายุ 15 – 19 ปี พันคน) ประชากรที่เจ็บป่วยที่เป็นผู้ป่วยใน (ร้อยละ) การเข้าเรียนมัธยมศึกษาตอนปลายและอาชีวศึกษา (ร้อยละ) และจำนวนปีการศึกษาเฉลี่ยประชากรไทยอายุ 15 – 59 ปี เพื่อให้ค่าดัชนีการพัฒนามีค่าสูงกว่าค่ากลางของประเทศ ในขณะเดียวกันต้องมีการพัฒนาในมิติด้านเศรษฐกิจและความมั่งคั่ง ด้านสิ่งแวดล้อม ด้านสันติภาพและยุติธรรม และด้านความเป็นหุ้นส่วนพัฒนาควบคู่กันไปด้วย ซึ่งการพัฒนาในแต่ละมิติจะต้องอาศัยข้อมูลต่าง ๆ ที่เกี่ยวข้องเป็นตัวบ่งชี้ว่าจังหวัดได้มีการพัฒนาไปในทิศทางที่ดีขึ้น ซึ่งมีรายการสถิติที่สำคัญและจำเป็น ตามตัวชี้วัดการพัฒนาจังหวัด ดังตารางที่ 16

ตาราง 16 บัญชีสถิติทางการ “ตัวชี้วัดการพัฒนาระดับจังหวัด จังหวัดอุทัยธานี”

มิติการพัฒนา	OS ID	รายการสถิติทางการ	สถานะความพร้อม เผยแพร่ (Tier)	หน่วยงานเจ้าของข้อมูล	ระดับหน่วยงาน เจ้าของข้อมูล	หมายเหตุ
ด้านการพัฒนาคน	0258	สัดส่วนประชากรยากจน (ร้อยละ)	Tier1	สำนักงานสภาพัฒนาการ เศรษฐกิจและสังคมแห่งชาติ	กรม	
ด้านการพัฒนาคน	0259	ทารกแรกเกิดที่มีน้ำหนักต่ำกว่าเกณฑ์ (ร้อยละ)	Tier1	สำนักงานสภาพัฒนาการ เศรษฐกิจและสังคมแห่งชาติ	กรม	
ด้านการพัฒนาคน	0260	เด็ก 0 – 5 ปีที่มีพัฒนาการสมวัย (ร้อยละ)	Tier1	สำนักงานสภาพัฒนาการ เศรษฐกิจและสังคมแห่งชาติ	กรม	
ด้านการพัฒนาคน	0261	อัตราการคลอตมีซีพีในหญิงอายุ 15 – 19 ปี (ต่อประชากรหญิงอายุ 15 – 19 ปีพันคน)	Tier1	สำนักงานสภาพัฒนาการ เศรษฐกิจและสังคมแห่งชาติ	กรม	
ด้านการพัฒนาคน	0262	ประชากรที่เจ็บป่วยที่เป็นผู้ป่วยใน (ร้อยละ)	Tier1	สำนักงานสภาพัฒนาการ เศรษฐกิจและสังคมแห่งชาติ	กรม	
ด้านการพัฒนาคน	0263	อัตราส่วนประชากรต่อแพทย์ (คน/แพทย์)	Tier1	สำนักงานสภาพัฒนาการ เศรษฐกิจและสังคมแห่งชาติ	กรม	
ด้านการพัฒนาคน	0264	การเข้าเรียนมัธยมศึกษาตอนปลายและ อาชีวศึกษา (ร้อยละ)	Tier1	สำนักงานสภาพัฒนาการ เศรษฐกิจและสังคมแห่งชาติ	กรม	
ด้านการพัฒนาคน	0265	จำนวนปีการศึกษาเฉลี่ยประชากรไทยอายุ 15 – 59 ปี (ปี)	Tier1	สำนักงานสภาพัฒนาการ เศรษฐกิจและสังคมแห่งชาติ	กรม	
ด้านการพัฒนาคน	0266	คะแนนเฉลี่ยการทดสอบ O – NET ระดับ มัธยมศึกษาตอนปลาย (คะแนน)	Tier1	สำนักงานสภาพัฒนาการ เศรษฐกิจและสังคมแห่งชาติ	กรม	

ตาราง 16 บัญชีสถิติทางการ “ตัวชี้วัดการพัฒนาระดับจังหวัด จังหวัดอุทัยธานี” (ต่อ)

มิติการพัฒนา	OS ID	รายการสถิติทางการ	สถานะความพร้อม เผยแพร่ (Tier)	หน่วยงานเจ้าของข้อมูล	ระดับ หน่วยงาน เจ้าของข้อมูล	หมายเหตุ
ด้านเศรษฐกิจและ ความมั่งคั่ง	0267	อัตราการเปลี่ยนแปลงของรายได้เฉลี่ยของ เดือนของครัวเรือนในจังหวัด (ร้อยละ)	Tier1	สำนักงานสภาพัฒนาการ เศรษฐกิจและสังคมแห่งชาติ	กรม	
ด้านเศรษฐกิจและ ความมั่งคั่ง	0268	อัตราการเปลี่ยนแปลงของผลิตภัณฑ์จังหวัด (ร้อยละ)	Tier1	สำนักงานสภาพัฒนาการ เศรษฐกิจและสังคมแห่งชาติ	กรม	
ด้านเศรษฐกิจและ ความมั่งคั่ง	0269	มูลค่าผลิตภัณฑ์จังหวัดเฉลี่ยต่อหัว (บาท/ คน)	Tier1	สำนักงานสภาพัฒนาการ เศรษฐกิจและสังคมแห่งชาติ	กรม	
ด้านเศรษฐกิจและ ความมั่งคั่ง	0270	อัตราการขยายตัวรายได้ท่องเที่ยว (ร้อยละ)	Tier1	สำนักงานสภาพัฒนาการ เศรษฐกิจและสังคมแห่งชาติ	กรม	
ด้านเศรษฐกิจและ ความมั่งคั่ง	0271	อัตราการว่างงาน (ร้อยละ)	Tier1	สำนักงานสภาพัฒนาการ เศรษฐกิจและสังคมแห่งชาติ	กรม	
ด้านเศรษฐกิจและ ความมั่งคั่ง	0272	อัตราส่วนหนี้เฉลี่ยต่อรายได้เฉลี่ยของ ครัวเรือน (เท่า)	Tier1	สำนักงานสภาพัฒนาการ เศรษฐกิจและสังคมแห่งชาติ	กรม	
ด้านเศรษฐกิจและ ความมั่งคั่ง	0273	ผลิตภาพแรงงาน (บาท/คน)	Tier1	สำนักงานสภาพัฒนาการ เศรษฐกิจและสังคมแห่งชาติ	กรม	
ด้านเศรษฐกิจและ ความมั่งคั่ง	0274	แรงงานที่มีหลักประกันทางสังคม (ร้อยละ)	Tier1	สำนักงานสภาพัฒนาการ เศรษฐกิจและสังคมแห่งชาติ	กรม	
ด้านเศรษฐกิจและ ความมั่งคั่ง	0275	ครัวเรือนที่มีที่อยู่อาศัยใช้วัสดุคงทนและเป็น ของตนเอง (ร้อยละ)	Tier1	สำนักงานสภาพัฒนาการ เศรษฐกิจและสังคมแห่งชาติ	กรม	
ด้านเศรษฐกิจและ ความมั่งคั่ง	0276	หมู่บ้านที่ถนนสายหลักใช้การได้ตลอดปี (ร้อยละ)	Tier1	สำนักงานสภาพัฒนาการ เศรษฐกิจและสังคมแห่งชาติ	กรม	

ตาราง 16 บัญชีสถิติทางการ “ตัวชี้วัดการพัฒนาระดับจังหวัด จังหวัดอุทัยธานี” (ต่อ)

มิติการพัฒนา	OS ID	รายการสถิติทางการ	สถานะความพร้อม เผยแพร่ (Tier)	หน่วยงานเจ้าของข้อมูล	ระดับ หน่วยงาน เจ้าของข้อมูล	หมายเหตุ
ด้านเศรษฐกิจและ ความมั่งคั่ง	0277	สัมประสิทธิ์ความไม่เสมอภาคของรายได้	Tier1	สำนักงานสภาพัฒนาการ เศรษฐกิจและสังคมแห่งชาติ	กรม	
ด้านสิ่งแวดล้อม	0278	อัตราการเปลี่ยนแปลงของพื้นที่ป่าไม้ ในจังหวัด (ร้อยละ)	Tier1	สำนักงานสภาพัฒนาการ เศรษฐกิจและสังคมแห่งชาติ	กรม	
ด้านสิ่งแวดล้อม	0279	สัดส่วนปริมาณขยะที่กำจัดถูกต้อง ต่อปริมาณขยะที่เกิดขึ้น (ร้อยละ)	Tier1	สำนักงานสภาพัฒนาการ เศรษฐกิจและสังคมแห่งชาติ	กรม	
ด้านสิ่งแวดล้อม	0280	ครัวเรือนที่เข้าถึงน้ำประปา (ร้อยละ)	Tier1	สำนักงานสภาพัฒนาการ เศรษฐกิจและสังคมแห่งชาติ	กรม	
ด้านสิ่งแวดล้อม	0281	ประชากรที่ประสบภัยพิบัติ (ร้อยละ)	Tier1	สำนักงานสภาพัฒนาการ เศรษฐกิจและสังคมแห่งชาติ	กรม	
ด้านสิ่งแวดล้อม	0282	อัตราการร้องเรียนปัญหามลพิษ (เรื่องต่อ ประชากรแสนคน)	Tier1	สำนักงานสภาพัฒนาการ เศรษฐกิจและสังคมแห่งชาติ	กรม	
ด้านสันติภาพและ ยุติธรรม	0283	การแจ้งความคดี ชีวิต ร่างกาย เพศ และคดี ประทุษร้ายต่อทรัพย์ (รายต่อประชากรแสน คน)	Tier1	สำนักงานสภาพัฒนาการ เศรษฐกิจและสังคมแห่งชาติ	กรม	
ด้านสันติภาพและ ยุติธรรม	0284	จำนวนผู้ต้องหาคดียาเสพติด (ต่อแสนคน)	Tier1	สำนักงานสภาพัฒนาการ เศรษฐกิจและสังคมแห่งชาติ	กรม	
ด้านสันติภาพและ ยุติธรรม	0285	จำนวนผู้เข้ารับการรักษาพยาบาล (ต่อแสนคน)	Tier1	สำนักงานสภาพัฒนาการ เศรษฐกิจและสังคมแห่งชาติ	กรม	

ตาราง 16 บัญชีสถิติทางการ “ตัวชี้วัดการพัฒนาระดับจังหวัด จังหวัดอุทัยธานี” (ต่อ)

มิติการพัฒนา	OS ID	รายการสถิติทางการ	สถานะความพร้อม เผยแพร่ (Tier)	หน่วยงานเจ้าของข้อมูล	ระดับ หน่วยงาน เจ้าของข้อมูล	หมายเหตุ
ด้านสันติภาพและ ยุติธรรม	0286	จำนวนเจ้าหน้าที่ตำรวจ (ต่อแสนคน)	Tier1	สำนักงานสภาพัฒนาการ เศรษฐกิจและสังคมแห่งชาติ	กรม	
ด้านสันติภาพและ ยุติธรรม	0287	การฆ่าตัวตายสำเร็จ (รายต่อประชากร แสนคน)	Tier1	สำนักงานสภาพัฒนาการ เศรษฐกิจและสังคมแห่งชาติ	กรม	
ด้านความเป็น หุ้นส่วนพัฒนา	0288	ประชากรที่เข้าถึงอินเทอร์เน็ต (ร้อยละ)	Tier1	สำนักงานสภาพัฒนาการ เศรษฐกิจและสังคมแห่งชาติ	กรม	
ด้านความเป็น หุ้นส่วนพัฒนา	0289	ภาษีที่ท้องถิ่นจัดเก็บได้ต่อรายได้รวมที่ไม่ รวมเงินอุดหนุนและเงินอุดหนุนเฉพาะกิจ (ร้อยละ)	Tier1	สำนักงานสภาพัฒนาการ เศรษฐกิจและสังคมแห่งชาติ	กรม	
ด้านความเป็น หุ้นส่วนพัฒนา	0290	ความสามารถในการเบิกจ่ายงบประมาณ ของจังหวัด (ร้อยละ)	Tier1	สำนักงานสภาพัฒนาการ เศรษฐกิจและสังคมแห่งชาติ	กรม	
ด้านความเป็น หุ้นส่วนพัฒนา	0291	จำนวนองค์กรชุมชน (แห่งต่อประชากร แสนคน)	Tier1	สำนักงานสภาพัฒนาการ เศรษฐกิจและสังคมแห่งชาติ	กรม	

สถานการณ์สถิติทางการ และแนวทางการพัฒนา สถิติทางการ/แผนกำหนดความรับผิดชอบ

4.1 สถานการณ์สถิติทางการ

บัญชีสถิติทางการตามแผนพัฒนาสถิติระดับจังหวัดอุทัยธานี พ.ศ. 2566 – 2570 (ฉบับทบทวนประจำปีงบประมาณ พ.ศ. 2567) คือ บัญชีสถิติทางการจังหวัดอุทัยธานี ซึ่งประกอบด้วยบัญชีสถิติทางการย่อย 5 บัญชี ดังนี้

4.1.1 บัญชีสถิติทางการ “การผลิตและการแปรรูปเกษตรปลอดภัยและเกษตรอินทรีย์ของจังหวัดอุทัยธานี”

4.1.2 บัญชีสถิติทางการ “การท่องเที่ยวของจังหวัดอุทัยธานี”

4.1.3 บัญชีสถิติทางการ “การพัฒนาคุณภาพชีวิตของจังหวัดอุทัยธานี”

4.1.4 บัญชีสถิติทางการ “การอนุรักษ์ทรัพยากรธรรมชาติและสิ่งแวดล้อมของจังหวัดอุทัยธานี”

4.1.5 บัญชีสถิติทางการ “ตัวชี้วัดการพัฒนาระดับจังหวัด”

4.1.1 บัญชีสถิติทางการ “การผลิตและการแปรรูปเกษตรปลอดภัยและเกษตรอินทรีย์ของจังหวัดอุทัยธานี”

เป็นชุดข้อมูลประเด็นการพัฒนาจังหวัด ประเด็นที่ 1 ยกระดับมาตรฐานการผลิตเกษตรปลอดภัยเกษตรอินทรีย์ ให้มีมูลค่าเพิ่ม มีรายการสถิติทางการทั้งหมด 60 รายการ มีสถานะความพร้อมเผยแพร่ของข้อมูล ดังนี้

– รายการสถิติทางการที่เป็น Tier 1 จำนวน 46 รายการ คิดเป็นร้อยละ 76.7

– รายการสถิติทางการที่เป็น Tier 2 (มีหน่วยงานรับผิดชอบ) จำนวน 14 รายการ คิดเป็นร้อยละ 23.3

4.1.2 บัญชีสถิติทางการ “การท่องเที่ยวของจังหวัดอุทัยธานี”

เป็นชุดข้อมูลประเด็นการพัฒนาจังหวัด ประเด็นการพัฒนาที่ 2 สร้างคุณค่าด้านการท่องเที่ยว ควบคู่วิถีชีวิตอัตลักษณ์และวัฒนธรรมของจังหวัดสู่สากล มีรายการสถิติทางการทั้งหมด 46 รายการ มีสถานะความพร้อมเผยแพร่ของข้อมูล ดังนี้

– รายการสถิติทางการที่เป็น Tier 1 จำนวน 44 รายการ คิดเป็นร้อยละ 95.7

– รายการสถิติทางการที่เป็น Tier 2 (มีหน่วยงานรับผิดชอบ) จำนวน 2 รายการ คิดเป็นร้อยละ 4.3

4.1.3 บัญชีสถิติทางการ “การพัฒนาคุณภาพชีวิตของจังหวัดอุทัยธานี”

เป็นชุดข้อมูลประเด็นการพัฒนาจังหวัด ประเด็นการพัฒนาที่ 3 ยกระดับการพัฒนาคุณภาพชีวิตตามหลักปรัชญาเศรษฐกิจพอเพียง เสริมสร้างความมั่นคงภายในและความสงบเรียบร้อย มีรายการสถิติทางการทั้งหมด 103 รายการ มีสถานะความพร้อมเผยแพร่ของข้อมูล ดังนี้

– รายการสถิติทางการที่เป็น Tier 1 จำนวน 97 รายการ คิดเป็นร้อยละ 94.2

– รายการสถิติทางการที่เป็น Tier 2 (มีหน่วยงานรับผิดชอบ) จำนวน 6 รายการ คิดเป็นร้อยละ 5.8

4.1.4 บัญชีสถิติทางการ “การอนุรักษ์ทรัพยากรธรรมชาติและสิ่งแวดล้อมของจังหวัดอุทัยธานี”

เป็นชุดข้อมูลประเด็นการพัฒนาจังหวัด ประเด็นการพัฒนาที่ 4 การบริหารจัดการทรัพยากรธรรมชาติและสิ่งแวดล้อมอย่างสมดุล แบบมีส่วนร่วมของทุกภาคส่วน มีรายการสถิติทางการทั้งหมด 48 รายการ มีสถานะความพร้อมเผยแพร่ของข้อมูล ดังนี้

- รายการสถิติทางการที่เป็น Tier 1 จำนวน 40 รายการ คิดเป็นร้อยละ 83.3
- รายการสถิติทางการที่เป็น Tier 2 (มีหน่วยงานรับผิดชอบ) จำนวน 8 รายการ คิดเป็นร้อยละ 16.7

4.1.5 บัญชีสถิติทางการ “ตัวชี้วัดการพัฒนาระดับจังหวัด”

เป็นชุดข้อมูลตัวชี้วัดการพัฒนาจังหวัด มีรายการสถิติทางการทั้งหมด 34 รายการ มีสถานะความพร้อมเผยแพร่ของข้อมูลที่เป็น Tier 1 จำนวน 34 รายการ คิดเป็นร้อยละ 100

สรุปจำนวนบัญชีสถิติทางการตามแผนพัฒนาสถิติระดับจังหวัดอุทัยธานี พ.ศ. 2566 – 2570 (ฉบับทบทวนประจำปีงบประมาณ พ.ศ. 2567) ดังภาพ 24

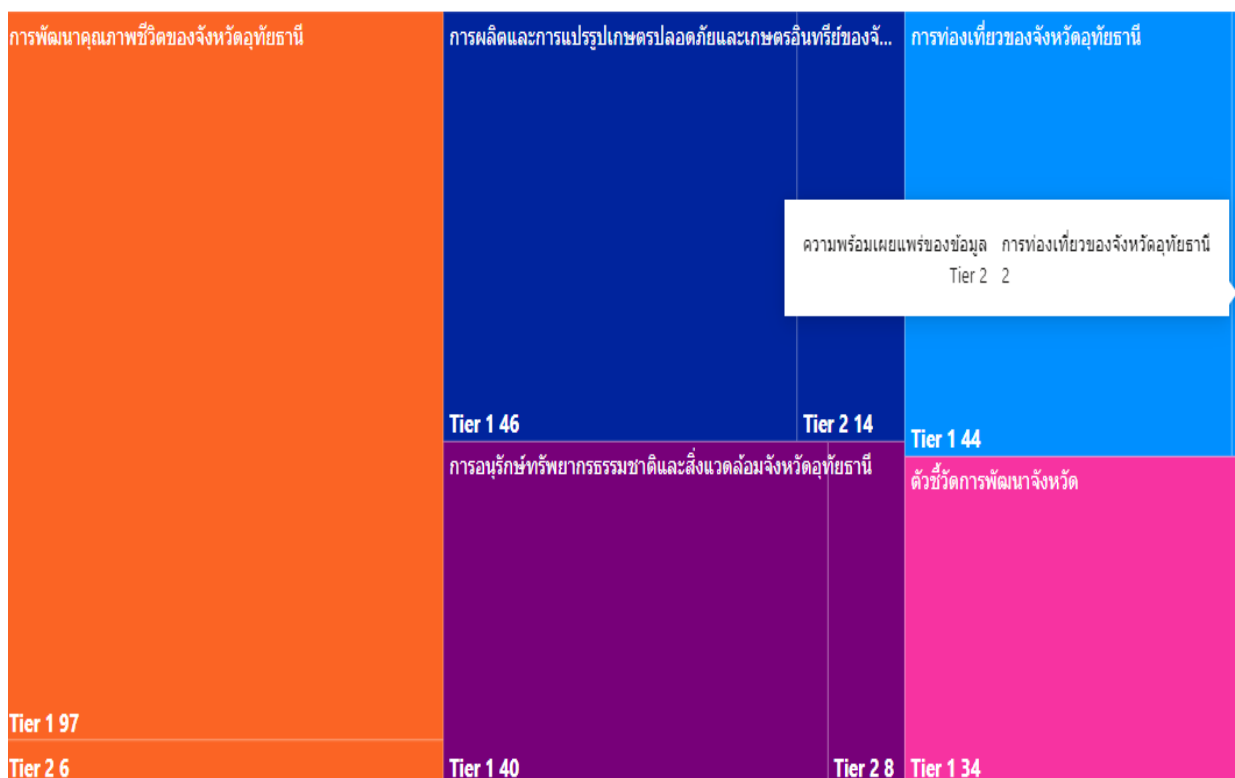

ภาพ 24 จำนวนรายการสถิติทางการจำแนกตามบัญชีสถิติทางการและสถานะความพร้อมเผยแพร่ของข้อมูล

4.2 แนวทางการพัฒนารายการสถิติทางการ

4.2.1 รายการสถิติทางการของจังหวัด

บัญชีสถิติทางการจังหวัดอุทัยธานีตามแผนพัฒนาสถิติระดับจังหวัดอุทัยธานี พ.ศ. 2566 – 2570 (ฉบับทบทวนประจำปีงบประมาณ พ.ศ. 2567) มีจำนวนรายการสถิติทางการทั้งสิ้น 291 รายการ โดยมีสถานะความพร้อมเผยแพร่ของข้อมูล (Tier) ดังนี้

- 1) รายการสถิติทางการที่กรมเป็นเจ้าของ จำนวน 82 รายการ โดยมี
 - รายการสถิติทางการที่ความพร้อมเผยแพร่ของข้อมูลเป็น Tier 1 จำนวน 52 รายการ
 - รายการสถิติทางการที่ความพร้อมเผยแพร่ของข้อมูลเป็น Tier 2 (มีหน่วยงานรับผิดชอบ) จำนวน 30 รายการ
- 2) รายการสถิติทางการที่จังหวัดเป็นเจ้าของ จำนวน 209 รายการ โดยมี
 - รายการสถิติทางการที่ความพร้อมเผยแพร่ของข้อมูลเป็น Tier 1 จำนวน 209 รายการ

สรุปจำนวนรายการสถิติทางการจำแนกตามตามความเป็นเจ้าของและความพร้อมเผยแพร่ของข้อมูล ดังภาพ 25

ภาพ 25 จำนวนรายการสถิติทางการจำแนกตามตามความเป็นเจ้าของและความพร้อมเผยแพร่ของข้อมูล

สรุปจำนวนรายการสถิติทางการจำแนกตามบัญชีสถิติทางการ ความพร้อมเผยแพร่ของข้อมูล และความเป็นเจ้าของข้อมูล แสดงดังตาราง 17

จังหวัด	กรม
	Tier 1 52
Tier 1 209	Tier2 30

ตาราง 17 จำนวนรายการสถิติทางการ จำแนกตามบัญชีสถิติทางการ ความพร้อมเผยแพร่ของข้อมูล และความเป็นเจ้าของข้อมูล

ความพร้อมเผยแพร่ของข้อมูล	Tier 1			Tier 2 (มีหน่วยงานรับผิดชอบ)			Tier 3	รวม
	กรม	จังหวัด	รวม	กรม	จังหวัด	รวม	รวม	
บัญชีสถิติทางการ								
ระดับหน่วยงานเจ้าของข้อมูล								
การผลิตและการแปรรูปเกษตรปลอดภัยและเกษตรอินทรีย์ของจังหวัดอุทัยธานี	-	46	46	14	-	14	-	60
การท่องเที่ยวของจังหวัดอุทัยธานี	1	43	44	2	-	2	-	46
การพัฒนาคุณภาพชีวิตของจังหวัดอุทัยธานี	10	87	97	6	-	6	-	103
การอนุรักษ์ทรัพยากรธรรมชาติและสิ่งแวดล้อมจังหวัดอุทัยธานี	7	33	40	8	-	8	-	48
ตัวชี้วัดการพัฒนาจังหวัด	34	-	34	-	-	-	-	34
รวมทั้งหมด	52	209	261	30	-	30	-	291

1) รายการสถิติทางการที่กรมเป็นเจ้าของ

การพัฒนารายการสถิติทางการจะพิจารณาความพร้อมเผยแพร่ของข้อมูลและหน่วยงานของแต่ละรายการสถิติทางการ เพื่อจัดทำแนวทางการพัฒนารายการสถิติทางการ ซึ่งพบว่า มี **รายการสถิติทางการที่กรมเป็นเจ้าของข้อมูล** จำนวน 82 รายการ ประกอบด้วย

- รายการสถิติทางการที่ความพร้อมเผยแพร่ของข้อมูลเป็น Tier 1 จำนวน 52 รายการ
- รายการสถิติทางการที่ความพร้อมเผยแพร่ของข้อมูลเป็น Tier 2 (มีหน่วยงานรับผิดชอบ) จำนวน 30 รายการ

โดยมีรายละเอียดแสดงดังตาราง 18

ตาราง 18 รายการสถิติทางการที่กรมเป็นเจ้าของข้อมูล จำแนกตามความพร้อมเผยแพร่ของข้อมูล

ลำดับ	OS ID	รายการสถิติทางการ	หน่วยงาน	ข้อบัญญัติสถิติทางการ
Tier 1				
1	0042	จำนวนคดีเกี่ยวกับการกระทำผิดเกี่ยวกับการค้าสัตว์ป่า	กรมป่าไม้	ประเด็นการพัฒนาจังหวัดที่ 4
2	0044	จำนวนคดีบุกรุกพื้นที่ป่าสงวนแห่งชาติ	กรมป่าไม้	ประเด็นการพัฒนาจังหวัดที่ 4
3	0046	จำนวนคดีอาญาที่จับกุมได้	สำนักงานตำรวจแห่งชาติ	ประเด็นการพัฒนาจังหวัดที่ 3
4	0047	จำนวนคดีอาญาที่รับแจ้ง	สำนักงานตำรวจแห่งชาติ	ประเด็นการพัฒนาจังหวัดที่ 3
5	0092	จำนวนนักท่องเที่ยวทั้งหมดที่เดินทางมาท่องเที่ยวจังหวัดอุทัยธานี	สำนักงานปลัดกระทรวงการท่องเที่ยวและกีฬา	ประเด็นการพัฒนาจังหวัดที่ 2
6	0101	จำนวนประชากรอายุ 6 ปีขึ้นไปที่ใช้คอมพิวเตอร์	สำนักงานสถิติแห่งชาติ	ประเด็นการพัฒนาจังหวัดที่ 3
7	0102	จำนวนประชากรอายุ 6 ปีขึ้นไปที่ใช้อินเทอร์เน็ต	สำนักงานสถิติแห่งชาติ	ประเด็นการพัฒนาจังหวัดที่ 3
8	0107	จำนวนผู้กระทำผิดเกี่ยวกับการค้าสัตว์ป่า	กรมป่าไม้	ประเด็นการพัฒนาจังหวัดที่ 4
9	0115	จำนวนผู้ประกันตนตามมาตรา 33 มาตรา 39 และมาตรา 40	สำนักงานประกันสังคม	ประเด็นการพัฒนาจังหวัดที่ 3
10	0130	จำนวนผู้พิการที่มีบัตรประจำตัวผู้พิการ	กรมส่งเสริมและพัฒนาคุณภาพชีวิตคนพิการ	ประเด็นการพัฒนาจังหวัดที่ 3
11	0143	จำนวนพื้นที่เสียหายจากการเกิดไฟป่า	กรมป่าไม้	ประเด็นการพัฒนาจังหวัดที่ 4
12	0165	จำนวนสถานที่ฝังกลบขยะ	กรมควบคุมมลพิษ	ประเด็นการพัฒนาจังหวัดที่ 4
13	0197	ปริมาณฝุ่นละอองในอากาศเฉลี่ยต่อวัน	กรมควบคุมมลพิษ	ประเด็นการพัฒนาจังหวัดที่ 4
14	0213	พื้นที่ป่าไม้ทั้งหมด	กรมป่าไม้	ประเด็นการพัฒนาจังหวัดที่ 4
15	0227	ร้อยละของประชากรที่เจ็บป่วยที่เป็นผู้ป่วยใน (%)	สำนักงานสภาพัฒนาการเศรษฐกิจและสังคมแห่งชาติ	ประเด็นการพัฒนาจังหวัดที่ 3
16	0228	ร้อยละของประชากรที่มีโทรศัพท์มือถือ (%)	สำนักงานสถิติแห่งชาติ	ประเด็นการพัฒนาจังหวัดที่ 3
17	0253	อัตราการคลอดมีชีพในหญิงอายุ 15 – 19 ปี	กรมอนามัย	ประเด็นการพัฒนาจังหวัดที่ 3
18	0254	อัตราการฆ่าตัวตายต่อประชากรแสนคน	กรมสุขภาพจิต	ประเด็นการพัฒนาจังหวัดที่ 3
19	0258	สัดส่วนประชากรยากจน (ร้อยละ)	สำนักงานสภาพัฒนาการเศรษฐกิจและสังคมแห่งชาติ	ตัวชี้วัดเพื่อการพัฒนา

ตาราง 18 รายการสถิติทางการที่กรมเป็นเจ้าของข้อมูล จำแนกตามความพร้อมเผยแพร่ของข้อมูล (ต่อ)

ลำดับ	OS ID	รายการสถิติทางการ	หน่วยงาน	ข้อบัญญัติสถิติทางการ
20	0259	ทารกแรกเกิดที่มีน้ำหนักต่ำกว่าเกณฑ์ (ร้อยละ)	สำนักงานสภาพัฒนาการเศรษฐกิจและสังคมแห่งชาติ	ตัวชี้วัดเพื่อการพัฒนา
21	0260	เด็ก 0 – 5 ปีที่มีพัฒนาการสมวัย (ร้อยละ)	สำนักงานสภาพัฒนาการเศรษฐกิจและสังคมแห่งชาติ	ตัวชี้วัดเพื่อการพัฒนา
22	0261	อัตราการคลอดมีชีพในหญิงอายุ 15 – 19 ปี (ต่อประชากรหญิงอายุ 15 – 19 ปีพันคน)	สำนักงานสภาพัฒนาการเศรษฐกิจและสังคมแห่งชาติ	ตัวชี้วัดเพื่อการพัฒนา
23	0262	ประชากรที่เจ็บป่วยที่เป็นผู้ป่วยใน (ร้อยละ)	สำนักงานสภาพัฒนาการเศรษฐกิจและสังคมแห่งชาติ	ตัวชี้วัดเพื่อการพัฒนา
24	0263	อัตราส่วนประชากรต่อแพทย์ (คน/แพทย์)	สำนักงานสภาพัฒนาการเศรษฐกิจและสังคมแห่งชาติ	ตัวชี้วัดเพื่อการพัฒนา
25	0264	การเข้าเรียนมัธยมศึกษาตอนปลายและอาชีวศึกษา (ร้อยละ)	สำนักงานสภาพัฒนาการเศรษฐกิจและสังคมแห่งชาติ	ตัวชี้วัดเพื่อการพัฒนา
26	0265	จำนวนปีการศึกษาเฉลี่ยประชากรไทยอายุ 15 – 59 (ปี)	สำนักงานสภาพัฒนาการเศรษฐกิจและสังคมแห่งชาติ	ตัวชี้วัดเพื่อการพัฒนา
27	0266	คะแนนเฉลี่ยการทดสอบ O – NET ระดับมัธยมศึกษาตอนปลาย (คะแนน)	สำนักงานสภาพัฒนาการเศรษฐกิจและสังคมแห่งชาติ	ตัวชี้วัดเพื่อการพัฒนา
28	0267	อัตราการเปลี่ยนแปลงของรายได้เฉลี่ยของเดือนของครัวเรือนในจังหวัด (ร้อยละ)	สำนักงานสภาพัฒนาการเศรษฐกิจและสังคมแห่งชาติ	ตัวชี้วัดเพื่อการพัฒนา
29	0268	อัตราการเปลี่ยนแปลงของผลิตภัณฑ์จังหวัด (ร้อยละ)	สำนักงานสภาพัฒนาการเศรษฐกิจและสังคมแห่งชาติ	ตัวชี้วัดเพื่อการพัฒนา
30	0269	มูลค่าผลิตภัณฑ์จังหวัดเฉลี่ยต่อหัว (บาท/คน)	สำนักงานสภาพัฒนาการเศรษฐกิจและสังคมแห่งชาติ	ตัวชี้วัดเพื่อการพัฒนา
31	0270	อัตราการขยายตัวรายได้ท่องเที่ยว (ร้อยละ)	สำนักงานสภาพัฒนาการเศรษฐกิจและสังคมแห่งชาติ	ตัวชี้วัดเพื่อการพัฒนา
32	0271	อัตราการว่างงาน (ร้อยละ)	สำนักงานสภาพัฒนาการเศรษฐกิจและสังคมแห่งชาติ	ตัวชี้วัดเพื่อการพัฒนา

ตาราง 18 รายการสถิติทางการที่กรมเป็นเจ้าของข้อมูล จำแนกตามความพร้อมเผยแพร่ของข้อมูล (ต่อ)

ลำดับ	OS ID	รายการสถิติทางการ	หน่วยงาน	ข้อบัญญัติสถิติทางการ
33	0272	อัตราส่วนหนี้เฉลี่ยต่อรายได้เฉลี่ยของครัวเรือน (เท่า)	สำนักงานสภาพัฒนาการเศรษฐกิจและสังคมแห่งชาติ	ตัวชี้วัดเพื่อการพัฒนา
34	0273	ผลิตภาพแรงงาน (บาท/คน)	สำนักงานสภาพัฒนาการเศรษฐกิจและสังคมแห่งชาติ	ตัวชี้วัดเพื่อการพัฒนา
35	0274	แรงงานที่มีหลักประกันทางสังคม (ร้อยละ)	สำนักงานสภาพัฒนาการเศรษฐกิจและสังคมแห่งชาติ	ตัวชี้วัดเพื่อการพัฒนา
36	0275	ครัวเรือนที่มีที่อยู่อาศัยใช้วัสดุคงทนและเป็นของตนเอง (ร้อยละ)	สำนักงานสภาพัฒนาการเศรษฐกิจและสังคมแห่งชาติ	ตัวชี้วัดเพื่อการพัฒนา
37	0276	หมู่บ้านที่ถนนสายหลักใช้การได้ตลอดปี (ร้อยละ)	สำนักงานสภาพัฒนาการเศรษฐกิจและสังคมแห่งชาติ	ตัวชี้วัดเพื่อการพัฒนา
38	0277	สัมประสิทธิ์ความไม่เสมอภาคของรายได้	สำนักงานสภาพัฒนาการเศรษฐกิจและสังคมแห่งชาติ	ตัวชี้วัดเพื่อการพัฒนา
39	0278	อัตราการเปลี่ยนแปลงของพื้นที่ป่าไม้ในจังหวัด (ร้อยละ)	สำนักงานสภาพัฒนาการเศรษฐกิจและสังคมแห่งชาติ	ตัวชี้วัดเพื่อการพัฒนา
40	0279	สัดส่วนปริมาณขยะที่กำจัดถูกต้องต่อปริมาณขยะที่เกิดขึ้น (ร้อยละ)	สำนักงานสภาพัฒนาการเศรษฐกิจและสังคมแห่งชาติ	ตัวชี้วัดเพื่อการพัฒนา
41	0280	ครัวเรือนที่เข้าถึงน้ำประปา (ร้อยละ)	สำนักงานสภาพัฒนาการเศรษฐกิจและสังคมแห่งชาติ	ตัวชี้วัดเพื่อการพัฒนา
42	0281	ประชากรที่ประสบภัยพิบัติ (ร้อยละ)	สำนักงานสภาพัฒนาการเศรษฐกิจและสังคมแห่งชาติ	ตัวชี้วัดเพื่อการพัฒนา
43	0282	อัตราการร้องเรียนปัญหามลพิษ (เรื่องต่อประชากรแสนคน)	สำนักงานสภาพัฒนาการเศรษฐกิจและสังคมแห่งชาติ	ตัวชี้วัดเพื่อการพัฒนา
44	0283	การแจ้งความคดี ชีวิต ร่างกาย เพศ และคดีประทุษร้ายต่อทรัพย์สิน (รายต่อประชากรแสนคน)	สำนักงานสภาพัฒนาการเศรษฐกิจและสังคมแห่งชาติ	ตัวชี้วัดเพื่อการพัฒนา
45	0284	จำนวนผู้ต้องหาคดียาเสพติด (ต่อแสนคน)	สำนักงานสภาพัฒนาการเศรษฐกิจและสังคมแห่งชาติ	ตัวชี้วัดเพื่อการพัฒนา

ตาราง 18 รายการสถิติทางการที่กรมเป็นเจ้าของข้อมูล จำแนกตามความพร้อมเผยแพร่ของข้อมูล (ต่อ)

ลำดับ	OS ID	รายการสถิติทางการ	หน่วยงาน	ข้อบัญญัติสถิติทางการ
46	0285	จำนวนผู้เข้ารับการบำบัดรักษายาเสพติด (ต่อแสนคน)	สำนักงานสภาพัฒนาการเศรษฐกิจและสังคมแห่งชาติ	ตัวชี้วัดเพื่อการพัฒนา
47	0286	จำนวนเจ้าหน้าที่ตำรวจ (ต่อแสนคน)	สำนักงานสภาพัฒนาการเศรษฐกิจและสังคมแห่งชาติ	ตัวชี้วัดเพื่อการพัฒนา
48	0287	การฆ่าตัวตายสำเร็จ (รายต่อประชากรแสนคน)	สำนักงานสภาพัฒนาการเศรษฐกิจและสังคมแห่งชาติ	ตัวชี้วัดเพื่อการพัฒนา
49	0288	ประชากรที่เข้าถึงอินเทอร์เน็ต (ร้อยละ)	สำนักงานสภาพัฒนาการเศรษฐกิจและสังคมแห่งชาติ	ตัวชี้วัดเพื่อการพัฒนา
50	0289	ภาษีที่ท้องถิ่นจัดเก็บได้ต่อรายได้รวมที่ไม่รวมเงินอุดหนุนและเงินอุดหนุนเฉพาะกิจ (ร้อยละ)	สำนักงานสภาพัฒนาการเศรษฐกิจและสังคมแห่งชาติ	ตัวชี้วัดเพื่อการพัฒนา
51	0290	ความสามารถในการเบิกจ่ายงบประมาณของจังหวัด (ร้อยละ)	สำนักงานสภาพัฒนาการเศรษฐกิจและสังคมแห่งชาติ	ตัวชี้วัดเพื่อการพัฒนา
52	0291	จำนวนองค์กรชุมชน (แห่งต่อประชากรแสนคน)	สำนักงานสภาพัฒนาการเศรษฐกิจและสังคมแห่งชาติ	ตัวชี้วัดเพื่อการพัฒนา
Tier 2 (มีหน่วยงานรับผิดชอบ)				
1	0007	ค่าใช้จ่ายด้านการท่องเที่ยวเฉลี่ยต่อหัวต่อวัน	สำนักงานปลัดกระทรวงการท่องเที่ยวและกีฬา	ประเด็นการพัฒนาจังหวัดที่ 2
2	0008	ค่าสัมประสิทธิ์ความไม่เสมอภาคของรายได้ หรือค่าสัมประสิทธิ์จินี (%)	สำนักงานสภาพัฒนาการเศรษฐกิจและสังคมแห่งชาติ	ประเด็นการพัฒนาจังหวัดที่ 3
3	0020	จำนวนเกษตรกรที่ขึ้นทะเบียนเกษตรกร	สำนักงานเศรษฐกิจการเกษตร	ประเด็นการพัฒนาจังหวัดที่ 1
4	0022	จำนวนเกษตรกรที่ประสบอุทกภัย	กรมป้องกันและบรรเทาสาธารณภัย	ประเด็นการพัฒนาจังหวัดที่ 1
5	0025	จำนวนเกษตรกรผู้ปลูกพืชทั้งหมดของจังหวัด	สำนักงานเศรษฐกิจการเกษตร	ประเด็นการพัฒนาจังหวัดที่ 1
6	0026	จำนวนเกษตรกรผู้ปลูกพืชเศรษฐกิจ 5 ชนิด (ข้าว สับปะรดโรงงาน มันสำปะหลัง ข้าวโพดเลี้ยงสัตว์ อ้อยโรงงาน)	สำนักงานเศรษฐกิจการเกษตร	ประเด็นการพัฒนาจังหวัดที่ 1
7	0027	จำนวนเกษตรกรผู้เพาะเลี้ยงปลานิล	กรมประมง	ประเด็นการพัฒนาจังหวัดที่ 1
8	0028	จำนวนเกษตรกรผู้เพาะเลี้ยงปลาแรด	กรมประมง	ประเด็นการพัฒนาจังหวัดที่ 1
9	0050	จำนวนครอบครัวที่ย่ำร้างในรอบปี	กรมการปกครอง	ประเด็นการพัฒนาจังหวัดที่ 3

ตาราง 18 รายการสถิติทางการที่กรมเป็นเจ้าของข้อมูล จำแนกตามความพร้อมเผยแพร่ของข้อมูล (ต่อ)

ลำดับ	OS ID	รายการสถิติทางการ	หน่วยงาน	ข้อบัญญัติสถิติทางการ
10	0052	จำนวนครัวเรือนเกษตรของจังหวัด	สำนักงานเศรษฐกิจการเกษตร	ประเด็นการพัฒนาระดับจังหวัดที่ 1
11	0053	จำนวนครัวเรือนเกษตรที่ได้รับผลกระทบจากภัยแล้ง	กรมป้องกันและบรรเทาสาธารณภัย	ประเด็นการพัฒนาระดับจังหวัดที่ 1
12	0054	จำนวนครัวเรือนเกษตรที่ได้รับผลกระทบอุทกภัย	กรมป้องกันและบรรเทาสาธารณภัย	ประเด็นการพัฒนาระดับจังหวัดที่ 1
13	0083	จำนวนเด็กที่ได้รับสวัสดิการเงินอุดหนุน	กรมกิจการเด็กและเยาวชน	ประเด็นการพัฒนาระดับจังหวัดที่ 3
14	0125	จำนวนผู้ป่วยโรคอุบัติใหม่ (โควิด - 19)	กรมควบคุมโรค	ประเด็นการพัฒนาระดับจังหวัดที่ 3
15	0137	จำนวนผู้สูงอายุทั้งหมด	กรมการปกครอง	ประเด็นการพัฒนาระดับจังหวัดที่ 3
16	0142	จำนวนผู้เสียชีวิตจากภัยพิบัติ	กรมป้องกันและบรรเทาสาธารณภัย	ประเด็นการพัฒนาระดับจังหวัดที่ 4
17	0170	จำนวนสหกรณ์และกลุ่มสหกรณ์ทางการเกษตรทั้งจังหวัด	กรมส่งเสริมสหกรณ์	ประเด็นการพัฒนาระดับจังหวัดที่ 1
18	0177	จำนวนอุบัติเหตุทางถนนต่อประชากรแสนคน	สำนักงานสภาพัฒนาการเศรษฐกิจและสังคมแห่งชาติ	ประเด็นการพัฒนาระดับจังหวัดที่ 3
19	0191	ปริมาณขยะมูลฝอยชุมชนที่ถูกกำจัดได้ถูกวิธี	กรมควบคุมมลพิษ	ประเด็นการพัฒนาระดับจังหวัดที่ 4
20	0202	ผลิตภัณฑ์มวลรวมจังหวัดภาคการเกษตร	สภาพัฒนาการเศรษฐกิจและสังคมแห่งชาติ	ประเด็นการพัฒนาระดับจังหวัดที่ 1
21	0212	พื้นที่ป่าชุมชนตาม พ.ร.บ.ป่าชุมชน พ.ศ.๒๕๖๒	กรมป่าไม้	ประเด็นการพัฒนาระดับจังหวัดที่ 4
22	0214	พื้นที่ป่าสงวน	กรมป่าไม้	ประเด็นการพัฒนาระดับจังหวัดที่ 4
23	0215	พื้นที่ป่าสมบูรณ์/ป่าค้ำสภาพ	กรมป่าไม้	ประเด็นการพัฒนาระดับจังหวัดที่ 4
24	0216	พื้นที่ป่าเสื่อมโทรม	กรมป่าไม้	ประเด็นการพัฒนาระดับจังหวัดที่ 4
25	0217	พื้นที่เพาะปลูกในเขตชลประทาน	กรมชลประทาน	ประเด็นการพัฒนาระดับจังหวัดที่ 1
26	0220	พื้นที่เสียหายจากการถูกบุกรุกตัดไม้ทำลายป่าทั้งสิ้นของจังหวัด	กรมป่าไม้	ประเด็นการพัฒนาระดับจังหวัดที่ 4
27	0221	พื้นที่เสียหายทางการเกษตรจากอุทกภัย	กรมป้องกันและบรรเทาสาธารณภัย	ประเด็นการพัฒนาระดับจังหวัดที่ 1
28	0224	มูลค่าความเสียหายจากภัยพิบัติ	กรมป้องกันและบรรเทาสาธารณภัย	ประเด็นการพัฒนาระดับจังหวัดที่ 4
29	0229	ระยะเวลาการเข้าพักเฉลี่ยของนักท่องเที่ยว	สำนักงานปลัดกระทรวงการท่องเที่ยวและกีฬา	ประเด็นการพัฒนาระดับจังหวัดที่ 2
30	0255	อัตราการเปลี่ยนแปลงผลิตภัณฑ์มวลรวมจังหวัดภาคการเกษตร	สภาพัฒนาการเศรษฐกิจและสังคมแห่งชาติ	ประเด็นการพัฒนาระดับจังหวัดที่ 1

2) การพัฒนารายการสถิติทางการที่หน่วยงานในจังหวัดเป็นเจ้าของข้อมูล

การพัฒนารายการสถิติทางการจะพิจารณาความพร้อมเผยแพร่ของข้อมูลและหน่วยงานของแต่ละรายการสถิติทางการ เพื่อจัดทำแนวทางการพัฒนารายการสถิติทางการ ซึ่งพบว่า มีรายการสถิติทางการที่หน่วยงานในจังหวัดเป็นเจ้าของข้อมูล จำนวน 209 รายการ ประกอบด้วย

- รายการสถิติทางการที่ความพร้อมเผยแพร่ของข้อมูลเป็น Tier 1 จำนวน 209 รายการ โดยมีรายละเอียดแสดงดังตาราง 19

ตาราง 19 รายการสถิติทางการที่หน่วยงานในจังหวัดเป็นเจ้าของข้อมูล จำแนกตามความพร้อมเผยแพร่ของข้อมูล

ลำดับ	OS ID	รายการสถิติทางการ	หน่วยงาน	ข้อบัญญัติสถิติทางการ
Tier 1				
1	0001	การช่วยเหลือเงินค่าจัดการศพผู้สูงอายุตามประเพณี	สำนักงานพัฒนาสังคมและความมั่นคงของมนุษย์จังหวัด	ประเด็นการพัฒนาจังหวัดที่ 3
2	0002	คะแนนเฉลี่ยการทดสอบ O-Net ระดับประถมศึกษาปีที่ 6	สำนักงานศึกษาธิการจังหวัด	ประเด็นการพัฒนาจังหวัดที่ 3
3	0003	คะแนนเฉลี่ยการทดสอบ O-Net ระดับมัธยมศึกษาปีที่ 3	สำนักงานศึกษาธิการจังหวัด	ประเด็นการพัฒนาจังหวัดที่ 3
4	0004	คะแนนเฉลี่ยการทดสอบ O-Net ระดับมัธยมศึกษาปีที่ 6	สำนักงานศึกษาธิการจังหวัด	ประเด็นการพัฒนาจังหวัดที่ 3
5	0005	ค่าชดเชยเกษตรกรที่ประสบภัยแล้ง	สำนักงานเกษตรจังหวัด	ประเด็นการพัฒนาจังหวัดที่ 1
6	0006	ค่าใช้จ่ายเฉลี่ยต่อครัวเรือน	สำนักงานสถิติจังหวัด	ประเด็นการพัฒนาจังหวัดที่ 3
7	0009	งบประมาณ/ค่าใช้จ่ายในการบริหารจัดการขยะ	สำนักงานส่งเสริมการปกครองส่วนท้องถิ่นจังหวัด	ประเด็นการพัฒนาจังหวัดที่ 4
8	0010	งบประมาณของจังหวัดเพื่อพัฒนาโครงสร้างพื้นฐาน	สำนักงานจังหวัด	ประเด็นการพัฒนาจังหวัดที่ 2
9	0011	งบประมาณที่ใช้ในการแก้ไขปัญหาภัยแล้ง	สำนักงานเกษตรและสหกรณ์จังหวัด	ประเด็นการพัฒนาจังหวัดที่ 1
10	0012	งบประมาณที่ได้รับจัดสรรในการพัฒนาเส้นทางสู่แหล่งท่องเที่ยว	แขวงทางหลวงอุทัยธานี	ประเด็นการพัฒนาจังหวัดที่ 2
11	0013	เงินงบประมาณที่ได้รับจัดสรรในการท่องเที่ยว	สำนักงานจังหวัด	ประเด็นการพัฒนาจังหวัดที่ 2
12	0014	จำนวนรถโดยสารในจังหวัด	สำนักงานขนส่งจังหวัด	ประเด็นการพัฒนาจังหวัดที่ 2
13	0015	จำนวนรถบรรทุกทุกจำแนกตามประเภทรถ	สำนักงานขนส่งจังหวัด	ประเด็นการพัฒนาจังหวัดที่ 4
14	0016	จำนวน OTOP นวัตกรรมและตลาดนัดคนไทยยิ้มได้	สำนักงานพัฒนาชุมชนจังหวัด	ประเด็นการพัฒนาจังหวัดที่ 2
15	0017	กล้อง CCTV ทั้งหมดในจังหวัด	ตำรวจภูธรจังหวัด	ประเด็นการพัฒนาจังหวัดที่ 2
16	0018	จำนวนกิจกรรมที่ส่งเสริมการตลาดเฉพาะวัสดุทางการเกษตร	สำนักงานเกษตรจังหวัด	ประเด็นการพัฒนาจังหวัดที่ 4
17	0019	จำนวนเกษตรกรขอรับความช่วยเหลือจากภัยแล้ง	สำนักงานเกษตรจังหวัด	ประเด็นการพัฒนาจังหวัดที่ 1
18	0021	จำนวนเกษตรกรที่เข้าร่วมโครงการสินเชื่อโครงการเกษตรกรรับมือภัยแล้ง	ธกส. สาขาอุทัยธานี	ประเด็นการพัฒนาจังหวัดที่ 1

ตาราง 19 รายการสถิติทางการที่หน่วยงานในจังหวัดเป็นเจ้าของข้อมูล จำแนกตามความพร้อมเผยแพร่ของข้อมูล (ต่อ)

ลำดับ	OS ID	รายการสถิติทางการ	หน่วยงาน	ข้อบัญญัติสถิติทางการ
19	0023	จำนวนเกษตรกรปลูกพืชที่ประสบภัยแล้ง	สำนักงานป้องกันและบรรเทาสาธารณภัยจังหวัด	ประเด็นการพัฒนาจังหวัดที่ 1
20	0024	จำนวนเกษตรกรปลูกพืชที่ผ่านมาตรฐาน Organic Thailand	สำนักงานเกษตรจังหวัด	ประเด็นการพัฒนาจังหวัดที่ 1
21	0029	จำนวนเกษตรกรผู้เพาะเลี้ยงสัตว์น้ำจืด	สำนักงานประมงจังหวัด	ประเด็นการพัฒนาจังหวัดที่ 1
22	0030	จำนวนเกษตรกรผู้เพาะเลี้ยงสัตว์น้ำจืดที่ผ่านมาตรฐาน GAP	สำนักงานประมงจังหวัด	ประเด็นการพัฒนาจังหวัดที่ 1
23	0031	จำนวนเกษตรกรผู้เพาะเลี้ยงสัตว์น้ำจืดที่ผ่านมาตรฐาน SL	สำนักงานประมงจังหวัด	ประเด็นการพัฒนาจังหวัดที่ 1
24	0032	จำนวนเกษตรกรผู้เลี้ยงกระบือ	สำนักงานปศุสัตว์จังหวัด	ประเด็นการพัฒนาจังหวัดที่ 1
25	0033	จำนวนเกษตรกรผู้เลี้ยงแกะ	สำนักงานปศุสัตว์จังหวัด	ประเด็นการพัฒนาจังหวัดที่ 1
26	0034	จำนวนเกษตรกรผู้เลี้ยงไก่	สำนักงานปศุสัตว์จังหวัด	ประเด็นการพัฒนาจังหวัดที่ 1
27	0035	จำนวนเกษตรกรผู้เลี้ยงโค	สำนักงานปศุสัตว์จังหวัด	ประเด็นการพัฒนาจังหวัดที่ 1
28	0036	จำนวนเกษตรกรผู้เลี้ยงเป็ด	สำนักงานปศุสัตว์จังหวัด	ประเด็นการพัฒนาจังหวัดที่ 1
29	0037	จำนวนเกษตรกรผู้เลี้ยงแพะ	สำนักงานปศุสัตว์จังหวัด	ประเด็นการพัฒนาจังหวัดที่ 1
30	0038	จำนวนเกษตรกรผู้เลี้ยงสัตว์	สำนักงานปศุสัตว์จังหวัด	ประเด็นการพัฒนาจังหวัดที่ 1
31	0039	จำนวนเกษตรกรผู้เลี้ยงสุกร	สำนักงานปศุสัตว์จังหวัด	ประเด็นการพัฒนาจังหวัดที่ 1
32	0040	ผู้พิการที่รับเบี้ยยังชีพผู้พิการ	สำนักงานส่งเสริมการปกครองส่วนท้องถิ่นจังหวัด	ประเด็นการพัฒนาจังหวัดที่ 3
33	0041	ข้อร้องเรียนปัญหาเกี่ยวกับขยะ	ศูนย์ดำรงธรรมจังหวัด	ประเด็นการพัฒนาจังหวัดที่ 4
34	0043	จำนวนคดีที่เด็กและเยาวชนถูกดำเนินคดี จำแนกตามฐานความผิด	สถานีพินิจและคุ้มครองเด็กและเยาวชนจังหวัด	ประเด็นการพัฒนาจังหวัดที่ 3
35	0045	จำนวนคดีลักลอบตัดไม้	สำนักงานทรัพยากรธรรมชาติและสิ่งแวดล้อมจังหวัด	ประเด็นการพัฒนาจังหวัดที่ 1
36	0048	จำนวนคนงานในโรงงานอุตสาหกรรมจังหวัดอุทัยธานี	สำนักงานอุตสาหกรรมจังหวัด	ประเด็นการพัฒนาจังหวัดที่ 3
37	0049	จำนวนคนจนเมื่อวัดด้านรายจ่ายเพื่อการอุปโภคบริโภค จังหวัดอุทัยธานี	สำนักงานสถิติจังหวัด	ประเด็นการพัฒนาจังหวัดที่ 3
38	0051	จำนวนครั้งของการเผยแพร่สื่อประชาสัมพันธ์เกี่ยวกับสินค้าเกษตร	สำนักงานเกษตรและสหกรณ์จังหวัด	ประเด็นการพัฒนาจังหวัดที่ 1
39	0055	จำนวนครัวเรือนที่ใช้เชื้อเพลิงใช้ในการปรุงอาหาร	สำนักงานสถิติจังหวัด	ประเด็นการพัฒนาจังหวัดที่ 3
40	0056	จำนวนครัวเรือนที่ได้รับความช่วยเหลือจากโครงการของรัฐ	สำนักงานสถิติจังหวัด	ประเด็นการพัฒนาจังหวัดที่ 3
41	0057	จำนวนครัวเรือนที่ตกเกณฑ์ข้อมูลความจำเป็นพื้นฐาน (จปฐ.)	สำนักงานพัฒนาชุมชนจังหวัด	ประเด็นการพัฒนาจังหวัดที่ 3
42	0058	จำนวนครัวเรือนที่มีน้ำใช้จำแนกตามแหล่งน้ำดื่ม/น้ำใช้ของครัวเรือน	สำนักงานสถิติจังหวัด	ประเด็นการพัฒนาจังหวัดที่ 3
43	0059	จำนวนครัวเรือนที่มีน้ำประปาภูมิภาคใช้	การประปาส่วนภูมิภาคสาขาอุทัยธานี	ประเด็นการพัฒนาจังหวัดที่ 3
44	0060	จำนวนครัวเรือนที่มีบ้านและที่ดินเป็นของตนเอง	สำนักงานสถิติจังหวัด	ประเด็นการพัฒนาจังหวัดที่ 3

ตาราง 19 รายการสถิติทางการที่หน่วยงานในจังหวัดเป็นเจ้าของข้อมูล จำแนกตามความพร้อมเผยแพร่ของข้อมูล (ต่อ)

ลำดับ	OS ID	รายการสถิติทางการ	หน่วยงาน	ข้อบัญญัติสถิติทางการ
45	0061	จำนวนครัวเรือนที่มีไฟฟ้าใช้	การไฟฟ้าส่วนภูมิภาค จังหวัดอุทัยธานี	ประเด็นการพัฒนาจังหวัดที่ 3
46	0062	จำนวนครัวเรือนที่มีสัมฤทธิผลลักษณะ	สำนักงานสถิติจังหวัด	ประเด็นการพัฒนาจังหวัดที่ 3
47	0063	จำนวนครัวเรือนที่มีหนี้สิน	สำนักงานสถิติจังหวัด	ประเด็นการพัฒนาจังหวัดที่ 3
48	0064	จำนวนครัวเรือนที่มีหนี้สินเฉลี่ยตามแหล่งเงินทุน	สำนักงานสถิติจังหวัด	ประเด็นการพัฒนาจังหวัดที่ 3
49	0065	จำนวนครัวเรือนที่มีหนี้สินตามวัตถุประสงค์	สำนักงานสถิติจังหวัด	ประเด็นการพัฒนาจังหวัดที่ 3
50	0066	จำนวนครัวเรือนที่มีหนี้สินเพื่อการอุปโภคบริโภค	สำนักงานสถิติจังหวัด	ประเด็นการพัฒนาจังหวัดที่ 3
51	0067	จำนวนครัวเรือนที่มีอินเทอร์เน็ตใช้	สำนักงานสถิติจังหวัด	ประเด็นการพัฒนาจังหวัดที่ 3
52	0068	จำนวนครัวเรือนที่ไม่มีไฟฟ้าใช้	การไฟฟ้าส่วนภูมิภาค จังหวัดอุทัยธานี	ประเด็นการพัฒนาจังหวัดที่ 3
53	0069	จำนวนครู	สำนักงานศึกษาธิการจังหวัด	ประเด็นการพัฒนาจังหวัดที่ 3
54	0070	จำนวนคลังปัญญาผู้สูงอายุ	สำนักงานพัฒนาสังคมและ ความมั่นคงของมนุษย์ จังหวัด	ประเด็นการพัฒนาจังหวัดที่ 3
55	0071	โครงการและกิจกรรมบริหารจัดการเกี่ยวกับขยะ	สำนักงานส่งเสริมการ ปกครองส่วนท้องถิ่นจังหวัด	ประเด็นการพัฒนาจังหวัดที่ 4
56	0072	จำนวนโครงการแก้ไขปัญหาภัยแล้งภาคการเกษตร	สำนักงานเกษตรและสหกรณ์ จังหวัด	ประเด็นการพัฒนาจังหวัดที่ 1
57	0073	จำนวนจุดความร้อน Hotspot ในพื้นที่	สำนักงาน ทรัพยากรธรรมชาติและ สิ่งแวดล้อมจังหวัด	ประเด็นการพัฒนาจังหวัดที่ 4
58	0074	จำนวนจุดตรวจเส้นทางสำคัญที่ไปสู่แหล่งท่องเที่ยวในช่วง เทศกาลท่องเที่ยว	ตำรวจภูธรจังหวัด	ประเด็นการพัฒนาจังหวัดที่ 2
59	0075	ชุมชนที่ทำการคัดแยกขยะ	สำนักงานส่งเสริมการ ปกครองส่วนท้องถิ่นจังหวัด	ประเด็นการพัฒนาจังหวัดที่ 4
60	0076	ชุมชนที่ทำการคัดแยกขยะรีไซเคิล	สำนักงานส่งเสริมการ ปกครองส่วนท้องถิ่นจังหวัด	ประเด็นการพัฒนาจังหวัดที่ 4
61	0077	ชุมชนที่ทำการคัดแยกขยะอินทรีย์	สำนักงานส่งเสริมการ ปกครองส่วนท้องถิ่นจังหวัด	ประเด็นการพัฒนาจังหวัดที่ 4
62	0078	ชุมชนที่มีการทำปุ๋ยอินทรีย์	สำนักงานส่งเสริมการ ปกครองส่วนท้องถิ่นจังหวัด	ประเด็นการพัฒนาจังหวัดที่ 4
63	0079	ชุมชนที่มีการบริหารจัดการเกี่ยวกับขยะ	สำนักงานส่งเสริมการ ปกครองส่วนท้องถิ่นจังหวัด	ประเด็นการพัฒนาจังหวัดที่ 4
64	0080	ชุมชนที่มีธนาคารขยะ	สำนักงานส่งเสริมการ ปกครองส่วนท้องถิ่นจังหวัด	ประเด็นการพัฒนาจังหวัดที่ 4
65	0081	ชุมชนที่มีผ้าป่าขยะ	สำนักงานส่งเสริมการ ปกครองส่วนท้องถิ่นจังหวัด	ประเด็นการพัฒนาจังหวัดที่ 4
66	0082	ชุมชนที่มีแยกขยะแลกไข่	สำนักงานส่งเสริมการ ปกครองส่วนท้องถิ่นจังหวัด	ประเด็นการพัฒนาจังหวัดที่ 4

ตาราง 19 รายการสถิติทางการที่หน่วยงานในจังหวัดเป็นเจ้าของข้อมูล จำแนกตามความพร้อมเผยแพร่ของข้อมูล (ต่อ)

ลำดับ	OS ID	รายการสถิติทางการ	หน่วยงาน	ข้อบัญญัติสถิติทางการ
67	0084	จำนวนเด็กและเยาวชนที่ถูกดำเนินคดีในสถานพินิจ	สถานพินิจและคุ้มครองเด็กและเยาวชนจังหวัด	ประเด็นการพัฒนาจังหวัดที่ 3
68	0085	จำนวนตำรวจของจังหวัด	ตำรวจภูธรจังหวัด	ประเด็นการพัฒนาจังหวัดที่ 2
69	0086	จำนวนเตียงรวมของโรงพยาบาล	สำนักงานสาธารณสุขจังหวัด	ประเด็นการพัฒนาจังหวัดที่ 3
70	0087	จำนวนทารกแรกเกิดที่เสียชีวิตในโรงพยาบาลจังหวัด	สำนักงานสาธารณสุขจังหวัด	ประเด็นการพัฒนาจังหวัดที่ 3
71	0088	จำนวนทารกแรกเกิดในโรงพยาบาลจังหวัด	สำนักงานสาธารณสุขจังหวัด	ประเด็นการพัฒนาจังหวัดที่ 3
72	0089	จำนวนธุรกิจนำเข้า ผู้นำเที่ยว และมัคคุเทศก์	สำนักงานการท่องเที่ยวและกีฬาจังหวัด	ประเด็นการพัฒนาจังหวัดที่ 2
73	0090	จำนวนนักท่องเที่ยวชาวต่างชาติ	สำนักงานการท่องเที่ยวและกีฬาจังหวัด	ประเด็นการพัฒนาจังหวัดที่ 2
74	0091	จำนวนนักท่องเที่ยวชาวไทย	สำนักงานการท่องเที่ยวและกีฬาจังหวัด	ประเด็นการพัฒนาจังหวัดที่ 2
75	0093	จำนวนนักท่องเที่ยวที่เข้าพักในจังหวัดอุทัยธานี	สำนักงานการท่องเที่ยวและกีฬาจังหวัด	ประเด็นการพัฒนาจังหวัดที่ 2
76	0094	จำนวนนักท่องเที่ยวหุบป่าตาดและภาพเขียนสีก่อนประวัติศาสตร์เขาลำร้า	สำนักงานการท่องเที่ยวและกีฬาจังหวัด	ประเด็นการพัฒนาจังหวัดที่ 2
77	0095	นักเรียนที่ออกกลางคัน	สำนักงานศึกษาธิการจังหวัด	ประเด็นการพัฒนาจังหวัดที่ 3
78	0096	นักเรียนในแต่ละระดับชั้น สังกัดสำนักงานศึกษาธิการจังหวัด	สำนักงานศึกษาธิการจังหวัด	ประเด็นการพัฒนาจังหวัดที่ 3
79	0097	จำนวนนักเรียนในโรงเรียนผู้สูงอายุ	สำนักงานพัฒนาสังคมและความมั่นคงของมนุษย์จังหวัด	ประเด็นการพัฒนาจังหวัดที่ 3
80	0098	บ่อบาดาลในพื้นที่การเกษตร	สำนักงานทรัพยากรธรรมชาติและสิ่งแวดล้อมจังหวัด	ประเด็นการพัฒนาจังหวัดที่ 1
81	0099	จำนวนบุคลากรทางการแพทย์ (เช่น แพทย์, เภสัชกร, พยาบาล, อสม เป็นต้น)	สำนักงานสาธารณสุขจังหวัด	ประเด็นการพัฒนาจังหวัดที่ 3
82	0100	จำนวนประชากรที่ได้รับสวัสดิการการรักษาพยาบาล	สำนักงานสถิติจังหวัด	ประเด็นการพัฒนาจังหวัดที่ 3
83	0103	ป้ายบอกทางในจังหวัด	แขวงทางหลวงอุทัยธานี	ประเด็นการพัฒนาจังหวัดที่ 2
84	0104	จำนวนแปลงของเกษตรกรแปลงใหญ่	สำนักงานเกษตรจังหวัด	ประเด็นการพัฒนาจังหวัดที่ 1
85	0105	จำนวนผลิตภัณฑ์สินค้า OTOP จำแนกประเภทกลุ่มผลิตภัณฑ์	สำนักงานพัฒนาชุมชนจังหวัด	ประเด็นการพัฒนาจังหวัดที่ 2
86	0106	จำนวนผลิตภัณฑ์สินค้า OTOP ทั้งหมดในจังหวัดอุทัยธานี	สำนักงานพัฒนาชุมชนจังหวัด	ประเด็นการพัฒนาจังหวัดที่ 2
87	0108	จำนวนผู้กู้กองทุนหมุนเวียนเพื่อการกู้ยืมแก่เกษตรกรและผู้ยากจน	สำนักงานเกษตรและสหกรณ์จังหวัด	ประเด็นการพัฒนาจังหวัดที่ 3
88	0109	จำนวนผู้กู้ยืมจากกองทุนผู้สูงอายุ	สำนักงานพัฒนาสังคมและความมั่นคงของมนุษย์จังหวัด	ประเด็นการพัฒนาจังหวัดที่ 3
89	0110	จำนวนผู้เข้าชมงานเทิดพระเกียรติสมเด็จพระปฐมบรม	สำนักงานสถิติจังหวัด	ประเด็นการพัฒนาจังหวัดที่ 2

ตาราง 19 รายการสถิติทางการที่หน่วยงานในจังหวัดเป็นเจ้าของข้อมูล จำแนกตามความพร้อมเผยแพร่ของข้อมูล (ต่อ)

ลำดับ	OS ID	รายการสถิติทางการ	หน่วยงาน	ข้อบัญญัติสถิติทางการ
		มหาชน		
90	0111	จำนวนผู้เข้าอบรมเชิงปฏิบัติการเพิ่มศักยภาพการผลิตปศุสัตว์อินทรีย์	สำนักงานปศุสัตว์จังหวัด	ประเด็นการพัฒนาจังหวัดที่ 1
91	0112	จำนวนผู้ประกอบการค้าของเก่า	สำนักงานส่งเสริมการปกครองส่วนท้องถิ่นจังหวัด	ประเด็นการพัฒนาจังหวัดที่ 4
92	0113	จำนวนผู้ประกอบการที่ผลิตสินค้า OTOP	สำนักงานพัฒนาชุมชนจังหวัด	ประเด็นการพัฒนาจังหวัดที่ 2
93	0114	จำนวนผู้ประกอบการที่รับซื้อผลผลิตเกษตรอินทรีย์	สำนักงานอุตสาหกรรมจังหวัด	ประเด็นการพัฒนาจังหวัดที่ 1
94	0116	จำนวนผู้ป่วยโรคความดันสูง	สำนักงานสาธารณสุขจังหวัด	ประเด็นการพัฒนาจังหวัดที่ 3
95	0117	จำนวนผู้ป่วยโรคจุกอักเสบ	สำนักงานสาธารณสุขจังหวัด	ประเด็นการพัฒนาจังหวัดที่ 3
96	0118	จำนวนผู้ป่วยโรคเบาหวาน	สำนักงานสาธารณสุขจังหวัด	ประเด็นการพัฒนาจังหวัดที่ 3
97	0119	จำนวนผู้ป่วยโรคมะเร็งทุกชนิด	สำนักงานสาธารณสุขจังหวัด	ประเด็นการพัฒนาจังหวัดที่ 3
98	0120	จำนวนผู้ป่วยโรคหลอดเลือดอักเสบ	สำนักงานสาธารณสุขจังหวัด	ประเด็นการพัฒนาจังหวัดที่ 3
99	0121	จำนวนผู้ป่วยโรคหลอดเลือดสมอง	สำนักงานสาธารณสุขจังหวัด	ประเด็นการพัฒนาจังหวัดที่ 3
100	0122	จำนวนผู้ป่วยโรคหลอดเลือดหัวใจ	สำนักงานสาธารณสุขจังหวัด	ประเด็นการพัฒนาจังหวัดที่ 3
101	0123	จำนวนผู้ป่วยโรคอาหารเป็นพิษ	สำนักงานสาธารณสุขจังหวัด	ประเด็นการพัฒนาจังหวัดที่ 3
102	0124	จำนวนผู้ป่วยโรคอุจจาระร่วง	สำนักงานสาธารณสุขจังหวัด	ประเด็นการพัฒนาจังหวัดที่ 3
103	0126	ผู้ป่วยเอดส์ที่รับเบี้ยยังชีพผู้ป่วยเอดส์	สำนักงานส่งเสริมการปกครองส่วนท้องถิ่นจังหวัด	ประเด็นการพัฒนาจังหวัดที่ 3
104	0127	จำนวนผู้พิการกู้เงินประกอบอาชีพจากกองทุนส่งเสริมและพัฒนาคุณภาพชีวิตคนพิการไม่เสียดอกเบี้ย	สำนักงานพัฒนาสังคมและความมั่นคงของมนุษย์จังหวัด	ประเด็นการพัฒนาจังหวัดที่ 3
105	0128	จำนวนผู้พิการที่ได้รับการดูแลจากครอบครัว ชุมชน ภาครัฐ หรือเอกชน ประเภทการปรับสภาพแวดล้อมที่อยู่อาศัยสำหรับคนพิการ	สำนักงานพัฒนาสังคมและความมั่นคงของมนุษย์จังหวัด	ประเด็นการพัฒนาจังหวัดที่ 3
106	0129	จำนวนผู้พิการที่ได้รับการดูแลจากครอบครัว ชุมชน ภาครัฐ หรือเอกชน ประเภทเงินสงเคราะห์และฟื้นฟูสมรรถภาพคนพิการ	สำนักงานพัฒนาสังคมและความมั่นคงของมนุษย์จังหวัด	ประเด็นการพัฒนาจังหวัดที่ 3
107	0131	จำนวนผู้มีงานทำ	สำนักงานสถิติจังหวัด	ประเด็นการพัฒนาจังหวัดที่ 3
108	0132	จำนวนผู้เรียนต่อโอกาสได้รับการศึกษาขั้นพื้นฐาน	สำนักงานศึกษาธิการจังหวัด	ประเด็นการพัฒนาจังหวัดที่ 3
109	0133	จำนวนผู้ลงทะเบียนบัตรสวัสดิการของรัฐ	สำนักงานคลังจังหวัด	ประเด็นการพัฒนาจังหวัดที่ 3
110	0134	จำนวนผู้ว่างงาน	สำนักงานสถิติจังหวัด	ประเด็นการพัฒนาจังหวัดที่ 3
111	0135	จำนวนผู้สูงอายุ 60 ปีขึ้นไปที่ได้รับการคุ้มครองประพฤติ	สำนักงานคุ้มครองประพฤติจังหวัด	ประเด็นการพัฒนาจังหวัดที่ 3
112	0136	จำนวนผู้สูงอายุที่ยืมเงินประกอบอาชีพจากกองทุนผู้สูงอายุโดยไม่มีดอกเบี้ย	สำนักงานพัฒนาสังคมและความมั่นคงของมนุษย์จังหวัด	ประเด็นการพัฒนาจังหวัดที่ 3

ตาราง 19 รายการสถิติทางการที่หน่วยงานในจังหวัดเป็นเจ้าของข้อมูล จำแนกตามความพร้อมเผยแพร่ของข้อมูล (ต่อ)

ลำดับ	OS ID	รายการสถิติทางการ	หน่วยงาน	ข้อบัญญัติสถิติทางการ
113	0138	จำนวนผู้สูงอายุที่ได้รับการช่วยเหลือ (เงินสงเคราะห์ผู้สูงอายุในสถานะยากลำบาก)	สำนักงานพัฒนาสังคมและความมั่นคงของมนุษย์จังหวัด	ประเด็นการพัฒนาจังหวัดที่ 3
114	0139	จำนวนผู้สูงอายุที่ได้รับการปรับสภาพที่อยู่อาศัยและสิ่งอำนวยความสะดวกผู้สูงอายุ	สำนักงานพัฒนาสังคมและความมั่นคงของมนุษย์จังหวัด	ประเด็นการพัฒนาจังหวัดที่ 3
115	0140	ผู้สูงอายุที่รับเบี้ยยังชีพผู้สูงอายุ	สำนักงานส่งเสริมการปกครองส่วนท้องถิ่นจังหวัด	ประเด็นการพัฒนาจังหวัดที่ 3
116	0141	จำนวนผู้สูงอายุที่รับการฝึกและการควบคุมอุบัติเหตุ	สำนักงานพัฒนาฝีมือแรงงานจังหวัด	ประเด็นการพัฒนาจังหวัดที่ 3
117	0144	จำนวนมีคฤหบดี	สำนักงานการท่องเที่ยวและกีฬาจังหวัด	ประเด็นการพัฒนาจังหวัดที่ 2
118	0145	จำนวนแม่เลี้ยงเดี่ยวที่ประสบปัญหาทางสังคมและมีภาระเลี้ยงดูครอบครัว	สำนักงานพัฒนาสังคมและความมั่นคงของมนุษย์จังหวัด	ประเด็นการพัฒนาจังหวัดที่ 3
119	0146	จำนวนแม่เลี้ยงเดี่ยวที่ประสบปัญหาทางสังคมและมีภาระเลี้ยงดูครอบครัว	สำนักงานพัฒนาสังคมและความมั่นคงของมนุษย์จังหวัด	ประเด็นการพัฒนาจังหวัดที่ 3
120	0147	จำนวนไม้ที่โดนลักลอบตัด	สำนักงานทรัพยากรธรรมชาติและสิ่งแวดล้อมจังหวัด	ประเด็นการพัฒนาจังหวัดที่ 1
121	0148	จำนวนยานพาหนะที่ไปหุบป่าตาดและภาพเขียนสีก่อนประวัติศาสตร์เขาปลาร้า	สำนักงานการท่องเที่ยวและกีฬาจังหวัด	ประเด็นการพัฒนาจังหวัดที่ 2
122	0149	จำนวนรถจดทะเบียนใหม่ ตามกฎหมายว่าด้วยรถยนต์	สำนักงานขนส่งจังหวัด	ประเด็นการพัฒนาจังหวัดที่ 4
123	0150	จำนวนรถที่จดทะเบียน (สะสม) ตามกฎหมายว่าด้วยรถยนต์	สำนักงานขนส่งจังหวัด	ประเด็นการพัฒนาจังหวัดที่ 4
124	0151	จำนวนรถที่จดทะเบียนใหม่ ตามกฎหมายว่าด้วยการขนส่งทางบก	สำนักงานขนส่งจังหวัด	ประเด็นการพัฒนาจังหวัดที่ 4
125	0152	รถบรรทุกขยะมูลฝอยขององค์กรปกครองส่วนท้องถิ่น	สำนักงานส่งเสริมการปกครองส่วนท้องถิ่นจังหวัด	ประเด็นการพัฒนาจังหวัดที่ 4
126	0153	จำนวนรถใหม่ป้ายแดงที่จดทะเบียนใช้เพื่อการเกษตร	สำนักงานขนส่งจังหวัด	ประเด็นการพัฒนาจังหวัดที่ 4
127	0154	จำนวนร้านค้าไฟในจังหวัดอุทัยธานี	สำนักงานการท่องเที่ยวและกีฬาจังหวัด	ประเด็นการพัฒนาจังหวัดที่ 2
128	0155	จำนวนร้านอาหารในจังหวัดอุทัยธานี	สำนักงานการท่องเที่ยวและกีฬาจังหวัด	ประเด็นการพัฒนาจังหวัดที่ 2
129	0156	จำนวนโรงงานอุตสาหกรรม	สำนักงานอุตสาหกรรมจังหวัด	ประเด็นการพัฒนาจังหวัดที่ 4
130	0157	จำนวนโรงแรมและโรงแรม	สำนักงานอุตสาหกรรมจังหวัด	ประเด็นการพัฒนาจังหวัดที่ 4
131	0158	จำนวนโรงเรียน	สำนักงานศึกษาธิการจังหวัด	ประเด็นการพัฒนาจังหวัดที่ 3

ตาราง 19 รายการสถิติทางการที่หน่วยงานในจังหวัดเป็นเจ้าของข้อมูล จำแนกตามความพร้อมเผยแพร่ของข้อมูล (ต่อ)

ลำดับ	OS ID	รายการสถิติทางการ	หน่วยงาน	ข้อบัญญัติสถิติทางการ
132	0159	จำนวนโรงเรียนผู้สูงอายุ	สำนักงานพัฒนาสังคมและความมั่นคงของมนุษย์จังหวัด	ประเด็นการพัฒนาจังหวัดที่ 3
133	0160	จำนวนโรงแรมที่ได้รับใบอนุญาตตามพระราชบัญญัติโรงแรม พ.ศ.2547	ที่ทำการปกครองจังหวัด	ประเด็นการพัฒนาจังหวัดที่ 2
134	0161	จำนวนวัดในจังหวัดอุทัยธานี	สำนักงานพระพุทธศาสนาจังหวัด	ประเด็นการพัฒนาจังหวัดที่ 3
135	0162	จำนวนวันที่ฝนตก	สถานีอุตุนิยมวิทยาจังหวัด	ประเด็นการพัฒนาจังหวัดที่ 1
136	0163	จำนวนศูนย์พัฒนาคุณภาพชีวิตและส่งเสริมอาชีพผู้สูงอายุ	สำนักงานพัฒนาสังคมและความมั่นคงของมนุษย์จังหวัด	ประเด็นการพัฒนาจังหวัดที่ 3
137	0164	จำนวนสถานที่กำจัดขยะ	สำนักงานส่งเสริมการปกครองส่วนท้องถิ่นจังหวัด	ประเด็นการพัฒนาจังหวัดที่ 4
138	0166	จำนวนสถานที่พักที่ไม่เป็นโรงแรมในเขตจังหวัดอุทัยธานี	สำนักงานการท่องเที่ยวและกีฬาจังหวัด	ประเด็นการพัฒนาจังหวัดที่ 2
139	0167	จำนวนสถานพยาบาล (โรงพยาบาล/รพ.สต./คลินิก และสถานพยาบาลอื่นๆ)	สำนักงานสาธารณสุขจังหวัด	ประเด็นการพัฒนาจังหวัดที่ 3
140	0168	จำนวนสถานีตำรวจ	ตำรวจภูธรจังหวัด	ประเด็นการพัฒนาจังหวัดที่ 2
141	0169	จำนวนสมาชิกชมรมผู้สูงอายุ	สำนักงานพัฒนาสังคมและความมั่นคงของมนุษย์จังหวัด	ประเด็นการพัฒนาจังหวัดที่ 3
142	0171	จำนวนหน่วยงานที่สนับสนุนการทำเกษตรอินทรีย์	สำนักงานเกษตรและสหกรณ์จังหวัดอุทัยธานี	ประเด็นการพัฒนาจังหวัดที่ 1
143	0172	จำนวนห้องพักโรงแรมที่ได้รับใบอนุญาตตามพระราชบัญญัติโรงแรม พ.ศ.2547	สำนักงานการท่องเที่ยวและกีฬาจังหวัด	ประเด็นการพัฒนาจังหวัดที่ 2
144	0173	จำนวนห้องพักสถานที่พักที่ไม่เป็นโรงแรมในเขตจังหวัดอุทัยธานี	ที่ทำการปกครองจังหวัด	ประเด็นการพัฒนาจังหวัดที่ 2
145	0174	จำนวนห้องเรียน	สำนักงานศึกษาธิการจังหวัด	ประเด็นการพัฒนาจังหวัดที่ 3
146	0175	แหล่งท่องเที่ยวในจังหวัด	สำนักงานการท่องเที่ยวและกีฬาจังหวัด	ประเด็นการพัฒนาจังหวัดที่ 2
147	0176	จำนวนองค์กรปกครองส่วนท้องถิ่นที่มีการให้บริการเก็บขยะมูลฝอย	สำนักงานส่งเสริมการปกครองส่วนท้องถิ่นจังหวัด	ประเด็นการพัฒนาจังหวัดที่ 4
148	0178	นักเรียนในแต่ละระดับชั้น สังกัดสำนักงานศึกษาธิการจังหวัด	สำนักงานศึกษาธิการจังหวัด	ประเด็นการพัฒนาจังหวัดที่ 3
149	0179	น้ำกักเก็บในเขื่อนทับเสลาและอ่างเก็บน้ำห้วยขุนแก้ว	โครงการชลประทานอุทัยธานี	ประเด็นการพัฒนาจังหวัดที่ 1
150	0180	น้ำเข้าในเขื่อนทับเสลาและอ่างเก็บน้ำห้วยขุนแก้ว	โครงการชลประทานอุทัยธานี	ประเด็นการพัฒนาจังหวัดที่ 1
151	0181	น้ำใช้การได้ในเขื่อนทับเสลาและอ่างเก็บน้ำห้วยขุนแก้ว	โครงการชลประทานอุทัยธานี	ประเด็นการพัฒนาจังหวัดที่ 1

ตาราง 19 รายการสถิติทางการที่หน่วยงานในจังหวัดเป็นเจ้าของข้อมูล จำแนกตามความพร้อมเผยแพร่ของข้อมูล (ต่อ)

ลำดับ	OS ID	รายการสถิติทางการ	หน่วยงาน	ข้อบัญญัติสถิติทางการ
152	0182	น้ำระบายในเขื่อนทับเสลาและอ่างเก็บน้ำห้วยขุนแก้ว	โครงการชลประทานอุทัยธานี	ประเด็นการพัฒนาจังหวัดที่ 1
153	0183	ปฏิทินการท่องเที่ยว	สำนักงานการท่องเที่ยวและกีฬาจังหวัด	ประเด็นการพัฒนาจังหวัดที่ 2
154	0184	ปริมาณกากของเสียอุตสาหกรรมที่เกิดขึ้น	สำนักงานอุตสาหกรรมจังหวัด	ประเด็นการพัฒนาจังหวัดที่ 4
155	0185	ปริมาณการใช้น้ำประปา	การประปาส่วนภูมิภาคสาขาอุทัยธานี	ประเด็นการพัฒนาจังหวัดที่ 3
156	0186	ปริมาณการใช้ไฟฟ้า	การไฟฟ้าส่วนภูมิภาคจังหวัดอุทัยธานี	ประเด็นการพัฒนาจังหวัดที่ 3
157	0187	ปริมาณขยะเฉลี่ยต่อวันต่อคน	สำนักงานส่งเสริมการปกครองส่วนท้องถิ่นจังหวัด	ประเด็นการพัฒนาจังหวัดที่ 4
158	0188	ปริมาณขยะที่เกิดขึ้นจากงานดอกไม้เมืองหนาวแก่นมะกรูด	สำนักงานสถิติจังหวัด	ประเด็นการพัฒนาจังหวัดที่ 2
159	0189	ปริมาณขยะที่เกิดขึ้นต่อปี	สำนักงานส่งเสริมการปกครองส่วนท้องถิ่นจังหวัด	ประเด็นการพัฒนาจังหวัดที่ 4
160	0190	ปริมาณขยะที่ถูกนำไปใช้ประโยชน์	สำนักงานส่งเสริมการปกครองส่วนท้องถิ่นจังหวัด	ประเด็นการพัฒนาจังหวัดที่ 4
161	0192	ปริมาณขยะมูลฝอยติดเชื้อในเขต อ.พท.	สำนักงานส่งเสริมการปกครองส่วนท้องถิ่นจังหวัด	ประเด็นการพัฒนาจังหวัดที่ 4
162	0193	ปริมาณขยะมูลฝอยที่เก็บขนไปกำจัด	สำนักงานส่งเสริมการปกครองส่วนท้องถิ่นจังหวัด	ประเด็นการพัฒนาจังหวัดที่ 4
163	0194	ปริมาณขยะรีไซเคิล	สำนักงานส่งเสริมการปกครองส่วนท้องถิ่นจังหวัด	ประเด็นการพัฒนาจังหวัดที่ 4
164	0195	ปริมาณขยะอินทรีย์	สำนักงานส่งเสริมการปกครองส่วนท้องถิ่นจังหวัด	ประเด็นการพัฒนาจังหวัดที่ 4
165	0196	ปริมาณน้ำฝน	สถานีอุตุนิยมวิทยาจังหวัด	ประเด็นการพัฒนาจังหวัดที่ 1
166	0198	ผลการคัดเลือกสุดยอดหนึ่งตำบลหนึ่งผลิตภัณฑ์ไทย	สำนักงานพัฒนาชุมชนจังหวัด	ประเด็นการพัฒนาจังหวัดที่ 2
167	0199	ผลการตรวจวัดควันดำรถยนต์ PM 2.5	สำนักงานขนส่งจังหวัด	ประเด็นการพัฒนาจังหวัดที่ 4
168	0200	ผลผลิตเฉลี่ยต่อไร่ของพืชเศรษฐกิจ 5 ชนิด (ข้าว สับปะรด โรงงาน มันสำปะหลัง ข้าวโพดเลี้ยงสัตว์ อ้อยโรงงาน)	สำนักงานเกษตรจังหวัด	ประเด็นการพัฒนาจังหวัดที่ 1
169	0201	ผลผลิตที่ได้ของพืชเศรษฐกิจ 5 ชนิด (ข้าว สับปะรด โรงงาน มันสำปะหลัง ข้าวโพดเลี้ยงสัตว์ อ้อยโรงงาน)	สำนักงานเกษตรจังหวัด	ประเด็นการพัฒนาจังหวัดที่ 1
170	0203	ผู้เข้าเยี่ยมชม "แก่นมะกรูด" ในช่วงเทศกาลปีใหม่	สำนักงานสถิติจังหวัด	ประเด็นการพัฒนาจังหวัดที่ 2
171	0204	ผู้สูงอายุที่ได้รับการดูแลจากครอบครัว ชุมชน ภาครัฐ หรือเอกชน ประเภทโครงการบริการเงินสงเคราะห์ผู้สูงอายุในภาวะยากลำบาก	สำนักงานพัฒนาสังคมและความมั่นคงของมนุษย์จังหวัด	ประเด็นการพัฒนาจังหวัดที่ 3

ตาราง 19 รายการสถิติทางการที่หน่วยงานในจังหวัดเป็นเจ้าของข้อมูล จำแนกตามความพร้อมเผยแพร่ของข้อมูล (ต่อ)

ลำดับ	OS ID	รายการสถิติทางการ	หน่วยงาน	ข้อบัญญัติสถิติทางการ
172	0205	ผู้สูงอายุที่ประสบปัญหาทางสังคมและมีภาวะเสี่ยงดู ครอบครัว	สำนักงานพัฒนาสังคมและ ความมั่นคงของมนุษย์ จังหวัด	ประเด็นการพัฒนาจังหวัดที่ 3
173	0206	พื้นที่การเกษตรจังหวัดอุทัยธานี	สำนักงานเกษตรจังหวัด	ประเด็นการพัฒนาจังหวัดที่ 1
174	0207	พื้นที่เก็บเกี่ยวพืชเศรษฐกิจ 5 ชนิด (ข้าว สับปะรดโรงงาน มันสำปะหลัง ข้าวโพดเลี้ยงสัตว์ อ้อยโรงงาน)	สำนักงานเกษตรจังหวัด	ประเด็นการพัฒนาจังหวัดที่ 1
175	0208	พื้นที่ชลประทาน	โครงการชลประทาน อุทัยธานี	ประเด็นการพัฒนาจังหวัดที่ 1
176	0209	พื้นที่ถูกลักลอบตัดไม้ทำลายป่า	สำนักงาน ทรัพยากรธรรมชาติและ สิ่งแวดล้อมจังหวัด	ประเด็นการพัฒนาจังหวัดที่ 1
177	0210	พื้นที่ประกาศเขตภัยแล้ง	สำนักงานป้องกันและ บรรเทาสาธารณภัยจังหวัด	ประเด็นการพัฒนาจังหวัดที่ 1
178	0211	พื้นที่ปลูกพืชที่เสียหายทางการเกษตรจากภัยแล้ง	สำนักงานป้องกันและ บรรเทาสาธารณภัยจังหวัด	ประเด็นการพัฒนาจังหวัดที่ 1
179	0218	พื้นที่เพาะปลูกพืชเศรษฐกิจ 5 ชนิด (ข้าว สับปะรดโรงงาน มันสำปะหลัง ข้าวโพดเลี้ยงสัตว์ อ้อยโรงงาน)	สำนักงานเกษตรจังหวัด	ประเด็นการพัฒนาจังหวัดที่ 1
180	0219	พื้นที่เพาะเลี้ยงสัตว์น้ำจืดในจังหวัด	สำนักงานประมงจังหวัด	ประเด็นการพัฒนาจังหวัดที่ 1
181	0222	มูลค่าการจำหน่ายสินค้าหนึ่งตำบลหนึ่งผลิตภัณฑ์	สำนักงานพัฒนาชุมชน จังหวัด	ประเด็นการพัฒนาจังหวัดที่ 2
182	0223	ประมาณการมูลค่าความเสียหายทางเศรษฐกิจ ภาคการเกษตรจากภัยธรรมชาติ	สำนักงานเกษตรและสหกรณ์ จังหวัด	ประเด็นการพัฒนาจังหวัดที่ 1
183	0225	มูลค่าเงินกู้ของกองทุนหมุนเวียนเพื่อการกู้ยืมแก่เกษตรกร และผู้ยากจน	สำนักงานเกษตรและสหกรณ์ จังหวัด	ประเด็นการพัฒนาจังหวัดที่ 3
184	0226	ยอดจำหน่ายผลิตภัณฑ์ OTOP ในรูปแบบกระเช้า ของขวัญ/ของฝาก	สำนักงานพัฒนาชุมชน จังหวัด	ประเด็นการพัฒนาจังหวัดที่ 2
185	0230	ราคาเฉลี่ยของพืชหลัก 5 ชนิด (ข้าว สับปะรดโรงงาน มันสำปะหลัง ข้าวโพดเลี้ยงสัตว์ อ้อยโรงงาน)	สำนักงานพาณิชย์จังหวัด	ประเด็นการพัฒนาจังหวัดที่ 1
186	0231	รายชื่อกลุ่มส่งเสริมสินค้าเกษตรปลอดภัยและเกษตร อินทรีย์	สำนักงานอุตสาหกรรม จังหวัด	ประเด็นการพัฒนาจังหวัดที่ 1
187	0232	รายชื่อแหล่งท่องเที่ยวทุกประเภทในจังหวัดที่มี ความพร้อมในการรองรับนักท่องเที่ยว	การท่องเที่ยวแห่งประเทศไทย สำนักงานอุทัยธานี	ประเด็นการพัฒนาจังหวัดที่ 2
188	0233	รายได้จากการจัดงานเทศกาลพระเกียรติสมเด็จพระปฐม บรมมหาชนก	สำนักงานสถิติจังหวัด	ประเด็นการพัฒนาจังหวัดที่ 2
189	0234	รายได้จากการท่องเที่ยวจังหวัด	สำนักงานการท่องเที่ยวและ กีฬาจังหวัด	ประเด็นการพัฒนาจังหวัดที่ 2
190	0235	รายได้จากนักท่องเที่ยวที่ไปหุบป่าตาดและภาพเขียนสี ก่อนประวัติศาสตร์เขาปลาร้า	สำนักงานการท่องเที่ยวและ กีฬาจังหวัด	ประเด็นการพัฒนาจังหวัดที่ 2
191	0236	รายได้จากผู้เยี่ยมเยือนคนไทย	สำนักงานการท่องเที่ยวและ กีฬาจังหวัด	ประเด็นการพัฒนาจังหวัดที่ 2

ตาราง 19 รายการสถิติทางการที่หน่วยงานในจังหวัดเป็นเจ้าของข้อมูล จำแนกตามความพร้อมเผยแพร่ของข้อมูล (ต่อ)

ลำดับ	OS ID	รายการสถิติทางการ	หน่วยงาน	ชื่อบัญชีสถิติทางการ
192	0237	รายได้จากผู้เยี่ยมเยือนชาวต่างชาติ	สำนักงานการท่องเที่ยวและกีฬาจังหวัด	ประเด็นการพัฒนาจังหวัดที่ 2
193	0238	รายได้เฉลี่ยต่อเดือนของครัวเรือน	สำนักงานสถิติจังหวัด	ประเด็นการพัฒนาจังหวัดที่ 3
194	0239	รายได้ในพื้นที่ "แก่งมะกรูด" ในช่วงเทศกาลปีใหม่	สำนักงานสถิติจังหวัด	ประเด็นการพัฒนาจังหวัดที่ 2
195	0240	รายละเอียดโรงแรมที่ได้รับการจดทะเบียนใบอนุญาต	ที่ทำการปกครองจังหวัด	ประเด็นการพัฒนาจังหวัดที่ 2
196	0241	รายละเอียดสถานที่พักที่ไม่เป็นโรงแรมในเขตจังหวัดอุทัยธานี	ที่ทำการปกครองจังหวัด	ประเด็นการพัฒนาจังหวัดที่ 2
197	0242	วงเงินการปรับสภาพที่อยู่อาศัยและสิ่งอำนวยความสะดวกของผู้สูงอายุ	สำนักงานพัฒนาสังคมและความมั่นคงของมนุษย์จังหวัด	ประเด็นการพัฒนาจังหวัดที่ 3
198	0243	วงเงินการปรับสภาพแวดล้อมที่อยู่อาศัยสำหรับคนพิการ	สำนักงานพัฒนาสังคมและความมั่นคงของมนุษย์จังหวัด	ประเด็นการพัฒนาจังหวัดที่ 3
199	0244	วงเงินกู้เงินประกอบอาชีพจากกองทุนส่งเสริมและพัฒนาศุภภาพชีวิตคนพิการไม่เสียดอกเบี้ย	สำนักงานพัฒนาสังคมและความมั่นคงของมนุษย์จังหวัด	ประเด็นการพัฒนาจังหวัดที่ 3
200	0245	วงเงินกู้ยืมเงินประกอบอาชีพจากกองทุนผู้สูงอายุโดยไม่มีดอกเบี้ย	สำนักงานพัฒนาสังคมและความมั่นคงของมนุษย์จังหวัด	ประเด็นการพัฒนาจังหวัดที่ 3
201	0246	วงเงินกู้ยืมจากกองทุนผู้สูงอายุ	สำนักงานพัฒนาสังคมและความมั่นคงของมนุษย์จังหวัด	ประเด็นการพัฒนาจังหวัดที่ 3
202	0247	วงเงินช่วยเหลือโครงการสินเชื่อโครงการเกษตรกรรับมือภัยแล้ง	ธกส. สาขาอุทัยธานี	ประเด็นการพัฒนาจังหวัดที่ 1
203	0248	สัดส่วนคนจนเมื่อวัดด้านรายจ่ายเพื่อการอุปโภคบริโภคจังหวัดอุทัยธานี	สำนักงานสถิติจังหวัด	ประเด็นการพัฒนาจังหวัดที่ 3
204	0249	สัดส่วนครูต่อนักเรียน	สำนักงานศึกษาธิการจังหวัด	ประเด็นการพัฒนาจังหวัดที่ 3
205	0250	สัดส่วนแพทย์ต่อประชากร 10,000 คน	สำนักงานสาธารณสุขจังหวัด	ประเด็นการพัฒนาจังหวัดที่ 3
206	0251	เส้นความยากจน (poverty line) จังหวัดอุทัยธานี	สำนักงานสถิติจังหวัด	ประเด็นการพัฒนาจังหวัดที่ 3
207	0252	หนี้สินเฉลี่ยต่อครัวเรือน	สำนักงานสถิติจังหวัด	ประเด็นการพัฒนาจังหวัดที่ 3
208	0256	อัตราการว่างงาน (%)	สำนักงานสถิติจังหวัด	ประเด็นการพัฒนาจังหวัดที่ 3
209	0257	อัตราการเสียชีวิตต่อประชากรแสนคน	สำนักงานสาธารณสุขจังหวัด	ประเด็นการพัฒนาจังหวัดที่ 3

4.2.2 แนวทางการพัฒนารายการสถิติทางการ

แนวทางการพัฒนารายการสถิติทางการเป็นการพัฒนารายการสถิติทางการทุกรายการที่มีหน่วยงานในจังหวัดเป็นเจ้าของข้อมูล โดยจะสามารถพัฒนาในด้านต่าง ๆ ได้ เช่น ด้านการพัฒนาคุณภาพสถิติทางการ ด้านการจัดทำข้อมูลให้อยู่ในรูปแบบดิจิทัลที่พร้อมใช้สำหรับการวิเคราะห์ ด้านการจัดทำคำอธิบายข้อมูลให้ถูกต้อง ครบถ้วน และสอดคล้องกับทรัพยากร ซึ่งแนวทางการพัฒนารายการสถิติทางการจะมีการจัดทำตามความพร้อมของข้อมูล ประกอบด้วย

- แนวทางการพัฒนารายการสถิติทางการที่ความพร้อมเผยแพร่ของข้อมูลเป็น Tier 1

แผนพัฒนาสถิติระดับจังหวัดอุทัยธานี (พ.ศ. 2566 – 2570) ฉบับทบทวน ประจำปีงบประมาณ พ.ศ. 2567|140

- แนวทางการพัฒนารายการสถิติทางการที่ความพร้อมเผยแพร่ของข้อมูลเป็น Tier 2 (มีหน่วยงานรับผิดชอบ)
- แนวทางการพัฒนารายการสถิติทางการที่ความพร้อมเผยแพร่ของข้อมูลเป็น Tier 2 (ไม่มีหน่วยงานรับผิดชอบ) และ Tier 3

4.2.2.1 แนวทางการพัฒนารายการสถิติทางการที่ความพร้อมเผยแพร่ของข้อมูลเป็น Tier 1

การพัฒนารายการสถิติทางการที่ความพร้อมเผยแพร่ของข้อมูลเป็น Tier 1 เป็นการดำเนินการพัฒนาเฉพาะรายการทางการที่มีค่านิยมและวิธีการผลิต มีข้อมูลพร้อมเผยแพร่ และมีหน่วยงานรับผิดชอบที่หน่วยงานในจังหวัดเป็นเจ้าของข้อมูล เพื่อให้หน่วยงานเจ้าของข้อมูลนำรายการสถิติทางการขึ้นระบบบัญชีข้อมูลจังหวัด และลงทะเบียนชุดข้อมูลที่อยู่ในหมวดหมู่สาธารณะบนระบบบัญชีข้อมูลภาครัฐ เพื่อแบ่งปันแลกเปลี่ยนข้อมูลสถิติทางการกับหน่วยงานอื่น ๆ รวมทั้งสามารถนำข้อมูลที่มีความพร้อมใช้ไปวางแผนนโยบาย แผนการปฏิบัติงาน และติดตามประเมินผลการพัฒนาจังหวัด ดังนั้น จำเป็นต้องมีแนวทางการพัฒนารายการสถิติทางการเพื่อให้ข้อมูลมีคุณภาพและตรงตามมาตรฐานสถิติที่สามารถนำไปใช้ในการตัดสินใจได้ โดยมีรายการสถิติทางการที่ความพร้อมเผยแพร่ของข้อมูลเป็น Tier 1 จำนวน 209 รายการ โดยรายละเอียดแสดงดังตาราง 20

ตาราง 20 แนวทางการพัฒนารายการสถิติทางการที่ความพร้อมเผยแพร่ของข้อมูลเป็น Tier 1 ที่หน่วยงานในจังหวัดเป็นเจ้าของข้อมูล

ลำดับ	OS ID	รายการสถิติทางการ	หน่วยงาน	แนวทางการพัฒนา	ผลลัพธ์	ระยะเวลาดำเนินการ ปีงบประมาณ พ.ศ.					หมายเหตุ
						66	67	68	69	70	
1	0001	การช่วยเหลือเงินค่าจัดการศพผู้สูงอายุตามประเพณี	สำนักงานพัฒนาสังคมและความมั่นคงของมนุษย์จังหวัด	<ul style="list-style-type: none"> - สร้างความตระหนักรู้ในความสำคัญของบัญชีข้อมูลภาครัฐ - สนับสนุนการนำชุดข้อมูลลงทะเบียนในระบบบัญชีข้อมูลภาครัฐ 	มีรายการสถิติทางการเผยแพร่บนระบบบัญชีข้อมูลภาครัฐ	✓	✓	✓	✓		
2	0002	คะแนนเฉลี่ยการทดสอบ O-Net ระดับประถมศึกษาปีที่ 6	สำนักงานศึกษาธิการจังหวัด	<ul style="list-style-type: none"> - สร้างความตระหนักรู้ในความสำคัญของบัญชีข้อมูลภาครัฐ - สนับสนุนการนำชุดข้อมูลลงทะเบียนในระบบบัญชีข้อมูลภาครัฐ 	มีรายการสถิติทางการเผยแพร่บนระบบบัญชีข้อมูลภาครัฐ	✓	✓	✓	✓		
3	0003	คะแนนเฉลี่ยการทดสอบ O-Net ระดับมัธยมศึกษาปีที่ 3	สำนักงานศึกษาธิการจังหวัด	<ul style="list-style-type: none"> - สร้างความตระหนักรู้ในความสำคัญของบัญชีข้อมูลภาครัฐ - สนับสนุนการนำชุดข้อมูลลงทะเบียนในระบบบัญชีข้อมูลภาครัฐ 	มีรายการสถิติทางการเผยแพร่บนระบบบัญชีข้อมูลภาครัฐ	✓	✓	✓	✓		
4	0004	คะแนนเฉลี่ยการทดสอบ O-Net ระดับมัธยมศึกษาปีที่ 6	สำนักงานศึกษาธิการจังหวัด	<ul style="list-style-type: none"> - สร้างความตระหนักรู้ในความสำคัญของบัญชีข้อมูลภาครัฐ - สนับสนุนการนำชุดข้อมูลลงทะเบียนในระบบบัญชีข้อมูลภาครัฐ 	มีรายการสถิติทางการเผยแพร่บนระบบบัญชีข้อมูลภาครัฐ	✓	✓	✓	✓		
5	0005	ค่าชดเชยเกษตรกรที่ประสบภัยแล้ง	สำนักงานเกษตรจังหวัด	<ul style="list-style-type: none"> - สร้างความตระหนักรู้ในความสำคัญของบัญชีข้อมูลภาครัฐ - สนับสนุนการนำชุดข้อมูลลงทะเบียนในระบบบัญชีข้อมูลภาครัฐ 	มีรายการสถิติทางการเผยแพร่บนระบบบัญชีข้อมูลภาครัฐ	✓	✓	✓	✓		
6	0006	ค่าใช้จ่ายเฉลี่ยต่อครัวเรือน	สำนักงานสถิติจังหวัด	<ul style="list-style-type: none"> - สร้างความตระหนักรู้ในความสำคัญของบัญชีข้อมูลภาครัฐ - สนับสนุนการนำชุดข้อมูลลงทะเบียนในระบบบัญชีข้อมูลภาครัฐ 	มีรายการสถิติทางการเผยแพร่บนระบบบัญชีข้อมูลภาครัฐ	✓	✓	✓	✓		

ตาราง 20 แนวทางการพัฒนารายการสถิติทางการที่ความพร้อมเผยแพร่ของข้อมูลเป็น Tier 1 ที่หน่วยงานในจังหวัดเป็นเจ้าของข้อมูล (ต่อ)

ลำดับ	OS ID	รายการสถิติทางการ	หน่วยงาน	แนวทางการพัฒนา	ผลลัพธ์	ระยะเวลาดำเนินการ ปีงบประมาณ พ.ศ.					หมายเหตุ
						66	67	68	69	70	
7	0009	งบประมาณ/ค่าใช้จ่าย ในการบริหารจัดการขยะ	สำนักงานส่งเสริมการ ปกครองส่วนท้องถิ่นจังหวัด	<ul style="list-style-type: none"> - สร้างความตระหนักรู้ในความสำคัญ ของบัญชีข้อมูลภาครัฐ - สนับสนุนการนำชุดข้อมูลลงทะเบียน ในระบบบัญชีข้อมูลภาครัฐ 	มีรายการสถิติทางการ เผยแพร่บนระบบบัญชี ข้อมูลภาครัฐ	✓	✓	✓	✓		
8	0010	งบประมาณของจังหวัดเพื่อ พัฒนาโครงสร้างพื้นฐาน	สำนักงานจังหวัด	<ul style="list-style-type: none"> - สร้างความตระหนักรู้ในความสำคัญ ของบัญชีข้อมูลภาครัฐ - สนับสนุนการนำชุดข้อมูลลงทะเบียน ในระบบบัญชีข้อมูลภาครัฐ 	มีรายการสถิติทางการ เผยแพร่บนระบบบัญชี ข้อมูลภาครัฐ	✓	✓	✓	✓		
9	0011	งบประมาณที่ใช้ในการแก้ไข ปัญหาภัยแล้ง	สำนักงานเกษตรและ สหกรณ์จังหวัด	<ul style="list-style-type: none"> - สร้างความตระหนักรู้ในความสำคัญ ของบัญชีข้อมูลภาครัฐ - สนับสนุนการนำชุดข้อมูลลงทะเบียน ในระบบบัญชีข้อมูลภาครัฐ 	มีรายการสถิติทางการ เผยแพร่บนระบบบัญชี ข้อมูลภาครัฐ	✓	✓	✓	✓		
10	0012	งบประมาณที่ได้รับจัดสรร ในการพัฒนาเส้นทางสู่แหล่ง ท่องเที่ยว	แขวงทางหลวงอุทัยธานี	<ul style="list-style-type: none"> - สร้างความตระหนักรู้ในความสำคัญ ของบัญชีข้อมูลภาครัฐ - สนับสนุนการนำชุดข้อมูลลงทะเบียน ในระบบบัญชีข้อมูลภาครัฐ 	มีรายการสถิติทางการ เผยแพร่บนระบบบัญชี ข้อมูลภาครัฐ	✓	✓	✓	✓		
11	0013	เงินงบประมาณที่ได้รับ จัดสรรในการท่องเที่ยว	สำนักงานจังหวัด	<ul style="list-style-type: none"> - สร้างความตระหนักรู้ในความสำคัญ ของบัญชีข้อมูลภาครัฐ - สนับสนุนการนำชุดข้อมูลลงทะเบียน ในระบบบัญชีข้อมูลภาครัฐ 	มีรายการสถิติทางการ เผยแพร่บนระบบบัญชี ข้อมูลภาครัฐ	✓	✓	✓	✓		
12	0014	จำนวนรถโดยสารในจังหวัด	สำนักงานขนส่งจังหวัด	<ul style="list-style-type: none"> - สร้างความตระหนักรู้ในความสำคัญ ของบัญชีข้อมูลภาครัฐ 	มีรายการสถิติทางการ เผยแพร่บนระบบบัญชี ข้อมูลภาครัฐ	✓	✓	✓	✓		

ตาราง 20 แนวทางการพัฒนารายการสถิติทางการที่ความพร้อมเผยแพร่ของข้อมูลเป็น Tier 1 ที่หน่วยงานในจังหวัดเป็นเจ้าของข้อมูล (ต่อ)

ลำดับ	OS ID	รายการสถิติทางการ	หน่วยงาน	แนวทางการพัฒนา	ผลลัพธ์	ระยะเวลาดำเนินการ ปีงบประมาณ พ.ศ.					หมายเหตุ
						66	67	68	69	70	
				- สนับสนุนการนำชุดข้อมูลลงทะเบียนในระบบบัญชีข้อมูลภาครัฐ							
13	0015	จำนวนรถบรรทุกทุกจำแนกตามประเภทรถ	สำนักงานขนส่งจังหวัด	- สร้างความตระหนักรู้ในความสำคัญของบัญชีข้อมูลภาครัฐ - สนับสนุนการนำชุดข้อมูลลงทะเบียนในระบบบัญชีข้อมูลภาครัฐ	มีรายการสถิติทางการเผยแพร่บนระบบบัญชีข้อมูลภาครัฐ	✓	✓	✓	✓		
14	0016	จำนวน OTOP นวัตกรรมและตลาดนัดคนไทยยิ้มได้	สำนักงานพัฒนาชุมชนจังหวัด	- สร้างความตระหนักรู้ในความสำคัญของบัญชีข้อมูลภาครัฐ - สนับสนุนการนำชุดข้อมูลลงทะเบียนในระบบบัญชีข้อมูลภาครัฐ	มีรายการสถิติทางการเผยแพร่บนระบบบัญชีข้อมูลภาครัฐ	✓	✓	✓	✓		
15	0017	กล้อง CCTV ทั้งหมดในจังหวัด	ตำรวจภูธรจังหวัด	- สร้างความตระหนักรู้ในความสำคัญของบัญชีข้อมูลภาครัฐ - สนับสนุนการนำชุดข้อมูลลงทะเบียนในระบบบัญชีข้อมูลภาครัฐ	มีรายการสถิติทางการเผยแพร่บนระบบบัญชีข้อมูลภาครัฐ	✓	✓	✓	✓		
16	0018	จำนวนกิจกรรมที่ส่งเสริมการตลาดเฉพาะวัสดุทางการเกษตร	สำนักงานเกษตรจังหวัด	- สร้างความตระหนักรู้ในความสำคัญของบัญชีข้อมูลภาครัฐ - สนับสนุนการนำชุดข้อมูลลงทะเบียนในระบบบัญชีข้อมูลภาครัฐ	มีรายการสถิติทางการเผยแพร่บนระบบบัญชีข้อมูลภาครัฐ	✓	✓	✓	✓		
17	0019	จำนวนเกษตรกรขอรับความช่วยเหลือจากภัยแล้ง	สำนักงานเกษตรจังหวัด	- สร้างความตระหนักรู้ในความสำคัญของบัญชีข้อมูลภาครัฐ - สนับสนุนการนำชุดข้อมูลลงทะเบียนในระบบบัญชีข้อมูลภาครัฐ	มีรายการสถิติทางการเผยแพร่บนระบบบัญชีข้อมูลภาครัฐ	✓	✓	✓	✓		

ตาราง 20 แนวทางการพัฒนารายการสถิติทางการที่ความพร้อมเผยแพร่ของข้อมูลเป็น Tier 1 ที่หน่วยงานในจังหวัดเป็นเจ้าของข้อมูล (ต่อ)

ลำดับ	OS ID	รายการสถิติทางการ	หน่วยงาน	แนวทางการพัฒนา	ผลลัพธ์	ระยะเวลาดำเนินการ ปีงบประมาณ พ.ศ.					หมายเหตุ
						66	67	68	69	70	
18	0021	จำนวนเกษตรกรที่เข้าร่วมโครงการสินเชื่อโครงการเกษตรกรรับมือภัยแล้ง	ธกส. สาขาอุทัยธานี	<ul style="list-style-type: none"> - สร้างความตระหนักรู้ในความสำคัญของบัญชีข้อมูลภาครัฐ - สนับสนุนการนำชุดข้อมูลลงทะเบียนในระบบบัญชีข้อมูลภาครัฐ 	มีรายการสถิติทางการเผยแพร่บนระบบบัญชีข้อมูลภาครัฐ	✓	✓	✓	✓		
19	0023	จำนวนเกษตรกรปลูกพืชที่ประสบภัยแล้ง	สำนักงานป้องกันและบรรเทาสาธารณภัยจังหวัด	<ul style="list-style-type: none"> - สร้างความตระหนักรู้ในความสำคัญของบัญชีข้อมูลภาครัฐ - สนับสนุนการนำชุดข้อมูลลงทะเบียนในระบบบัญชีข้อมูลภาครัฐ 	มีรายการสถิติทางการเผยแพร่บนระบบบัญชีข้อมูลภาครัฐ	✓	✓	✓	✓		
20	0024	จำนวนเกษตรกรปลูกพืชที่ผ่านมาตรฐาน Organic Thailand	สำนักงานเกษตรจังหวัด	<ul style="list-style-type: none"> - สร้างความตระหนักรู้ในความสำคัญของบัญชีข้อมูลภาครัฐ - สนับสนุนการนำชุดข้อมูลลงทะเบียนในระบบบัญชีข้อมูลภาครัฐ 	มีรายการสถิติทางการเผยแพร่บนระบบบัญชีข้อมูลภาครัฐ	✓	✓	✓	✓		
21	0029	จำนวนเกษตรกรผู้เพาะเลี้ยงสัตว์น้ำจืด	สำนักงานประมงจังหวัด	<ul style="list-style-type: none"> - สร้างความตระหนักรู้ในความสำคัญของบัญชีข้อมูลภาครัฐ - สนับสนุนการนำชุดข้อมูลลงทะเบียนในระบบบัญชีข้อมูลภาครัฐ 	มีรายการสถิติทางการเผยแพร่บนระบบบัญชีข้อมูลภาครัฐ	✓	✓	✓	✓		
22	0030	จำนวนเกษตรกรผู้เพาะเลี้ยงสัตว์น้ำจืดที่ผ่านมาตรฐาน GAP	สำนักงานประมงจังหวัด	<ul style="list-style-type: none"> - สร้างความตระหนักรู้ในความสำคัญของบัญชีข้อมูลภาครัฐ - สนับสนุนการนำชุดข้อมูลลงทะเบียนในระบบบัญชีข้อมูลภาครัฐ 	มีรายการสถิติทางการเผยแพร่บนระบบบัญชีข้อมูลภาครัฐ	✓	✓	✓	✓		
23	0031	จำนวนเกษตรกรผู้เพาะเลี้ยงสัตว์น้ำจืดที่ผ่านมาตรฐาน SL	สำนักงานประมงจังหวัด	<ul style="list-style-type: none"> - สร้างความตระหนักรู้ในความสำคัญของบัญชีข้อมูลภาครัฐ - สนับสนุนการนำชุดข้อมูลลงทะเบียนในระบบบัญชีข้อมูลภาครัฐ 	มีรายการสถิติทางการเผยแพร่บนระบบบัญชีข้อมูลภาครัฐ	✓	✓	✓	✓		

ตาราง 20 แนวทางการพัฒนารายการสถิติทางการที่ความพร้อมเผยแพร่ของข้อมูลเป็น Tier 1 ที่หน่วยงานในจังหวัดเป็นเจ้าของข้อมูล (ต่อ)

ลำดับ	OS ID	รายการสถิติทางการ	หน่วยงาน	แนวทางการพัฒนา	ผลลัพธ์	ระยะเวลาดำเนินการ ปีงบประมาณ พ.ศ.					หมายเหตุ
						66	67	68	69	70	
24	0032	จำนวนเกษตรกรผู้เลี้ยงกระบือ	สำนักงานปศุสัตว์จังหวัด	<ul style="list-style-type: none"> - สร้างความตระหนักรู้ในความสำคัญของบัญชีข้อมูลภาครัฐ - สนับสนุนการนำชุดข้อมูลลงทะเบียนในระบบบัญชีข้อมูลภาครัฐ 	มีรายการสถิติทางการเผยแพร่บนระบบบัญชีข้อมูลภาครัฐ	✓	✓	✓	✓		
25	0033	จำนวนเกษตรกรผู้เลี้ยงแกะ	สำนักงานปศุสัตว์จังหวัด	<ul style="list-style-type: none"> - สร้างความตระหนักรู้ในความสำคัญของบัญชีข้อมูลภาครัฐ - สนับสนุนการนำชุดข้อมูลลงทะเบียนในระบบบัญชีข้อมูลภาครัฐ 	มีรายการสถิติทางการเผยแพร่บนระบบบัญชีข้อมูลภาครัฐ	✓	✓	✓	✓		
26	0034	จำนวนเกษตรกรผู้เลี้ยงไก่	สำนักงานปศุสัตว์จังหวัด	<ul style="list-style-type: none"> - สร้างความตระหนักรู้ในความสำคัญของบัญชีข้อมูลภาครัฐ - สนับสนุนการนำชุดข้อมูลลงทะเบียนในระบบบัญชีข้อมูลภาครัฐ 	มีรายการสถิติทางการเผยแพร่บนระบบบัญชีข้อมูลภาครัฐ	✓	✓	✓	✓		
27	0035	จำนวนเกษตรกรผู้เลี้ยงโค	สำนักงานปศุสัตว์จังหวัด	<ul style="list-style-type: none"> - สร้างความตระหนักรู้ในความสำคัญของบัญชีข้อมูลภาครัฐ - สนับสนุนการนำชุดข้อมูลลงทะเบียนในระบบบัญชีข้อมูลภาครัฐ 	มีรายการสถิติทางการเผยแพร่บนระบบบัญชีข้อมูลภาครัฐ	✓	✓	✓	✓		
28	0036	จำนวนเกษตรกรผู้เลี้ยงเป็ด	สำนักงานปศุสัตว์จังหวัด	<ul style="list-style-type: none"> - สร้างความตระหนักรู้ในความสำคัญของบัญชีข้อมูลภาครัฐ - สนับสนุนการนำชุดข้อมูลลงทะเบียนในระบบบัญชีข้อมูลภาครัฐ 	มีรายการสถิติทางการเผยแพร่บนระบบบัญชีข้อมูลภาครัฐ	✓	✓	✓	✓		
29	0037	จำนวนเกษตรกรผู้เลี้ยงแพะ	สำนักงานปศุสัตว์จังหวัด	<ul style="list-style-type: none"> - สร้างความตระหนักรู้ในความสำคัญของบัญชีข้อมูลภาครัฐ 	มีรายการสถิติทางการเผยแพร่บนระบบบัญชีข้อมูลภาครัฐ	✓	✓	✓	✓		

ตาราง 20 แนวทางการพัฒนารายการสถิติทางการที่ความพร้อมเผยแพร่ของข้อมูลเป็น Tier 1 ที่หน่วยงานในจังหวัดเป็นเจ้าของข้อมูล (ต่อ)

ลำดับ	OS ID	รายการสถิติทางการ	หน่วยงาน	แนวทางการพัฒนา	ผลลัพธ์	ระยะเวลาดำเนินการ ปีงบประมาณ พ.ศ.					หมายเหตุ
						66	67	68	69	70	
				- สนับสนุนการนำชุดข้อมูลลงทะเบียนในระบบบัญชีข้อมูลภาครัฐ							
30	0038	จำนวนเกษตรกรผู้เลี้ยงสัตว์	สำนักงานปศุสัตว์จังหวัด	- สร้างความตระหนักรู้ในความสำคัญของบัญชีข้อมูลภาครัฐ - สนับสนุนการนำชุดข้อมูลลงทะเบียนในระบบบัญชีข้อมูลภาครัฐ	มีรายการสถิติทางการเผยแพร่บนระบบบัญชีข้อมูลภาครัฐ	✓	✓	✓	✓		
31	0039	จำนวนเกษตรกรผู้เลี้ยงสุกร	สำนักงานปศุสัตว์จังหวัด	- สร้างความตระหนักรู้ในความสำคัญของบัญชีข้อมูลภาครัฐ - สนับสนุนการนำชุดข้อมูลลงทะเบียนในระบบบัญชีข้อมูลภาครัฐ	มีรายการสถิติทางการเผยแพร่บนระบบบัญชีข้อมูลภาครัฐ	✓	✓	✓	✓		
32	0040	ผู้พิการที่รับเบี้ยยังชีพผู้พิการ	สำนักงานส่งเสริมการปกครองส่วนท้องถิ่นจังหวัด	- สร้างความตระหนักรู้ในความสำคัญของบัญชีข้อมูลภาครัฐ - สนับสนุนการนำชุดข้อมูลลงทะเบียนในระบบบัญชีข้อมูลภาครัฐ	มีรายการสถิติทางการเผยแพร่บนระบบบัญชีข้อมูลภาครัฐ	✓	✓	✓	✓		
33	0041	ข้อร้องเรียนปัญหาเกี่ยวกับขยะ	ศูนย์ดำรงธรรมจังหวัด	- สร้างความตระหนักรู้ในความสำคัญของบัญชีข้อมูลภาครัฐ - สนับสนุนการนำชุดข้อมูลลงทะเบียนในระบบบัญชีข้อมูลภาครัฐ	มีรายการสถิติทางการเผยแพร่บนระบบบัญชีข้อมูลภาครัฐ	✓	✓	✓	✓		
34	0043	จำนวนคดีที่เด็กและเยาวชนถูกดำเนินคดี จำแนกตามฐานความผิด	สถานพินิจและคุ้มครองเด็กและเยาวชนจังหวัด	- สร้างความตระหนักรู้ในความสำคัญของบัญชีข้อมูลภาครัฐ - สนับสนุนการนำชุดข้อมูลลงทะเบียนในระบบบัญชีข้อมูลภาครัฐ	มีรายการสถิติทางการเผยแพร่บนระบบบัญชีข้อมูลภาครัฐ	✓	✓	✓	✓		

ตาราง 20 แนวทางการพัฒนารายการสถิติทางการที่ความพร้อมเผยแพร่ของข้อมูลเป็น Tier 1 ที่หน่วยงานในจังหวัดเป็นเจ้าของข้อมูล (ต่อ)

ลำดับ	OS ID	รายการสถิติทางการ	หน่วยงาน	แนวทางการพัฒนา	ผลลัพธ์	ระยะเวลาดำเนินการ ปีงบประมาณ พ.ศ.					หมายเหตุ
						66	67	68	69	70	
35	0045	จำนวนคดีลักลอบตัดไม้	สำนักงาน ทรัพยากรธรรมชาติและ สิ่งแวดล้อมจังหวัด	<ul style="list-style-type: none"> - สร้างความตระหนักรู้ในความสำคัญ ของบัญชีข้อมูลภาครัฐ - สนับสนุนการนำชุดข้อมูลลงทะเบียน ในระบบบัญชีข้อมูลภาครัฐ 	มีรายการสถิติทางการ เผยแพร่บนระบบบัญชี ข้อมูลภาครัฐ	✓	✓	✓	✓		
36	0048	จำนวนคนงานในโรงงาน อุตสาหกรรมจังหวัด อุทัยธานี	สำนักงานอุตสาหกรรม จังหวัด	<ul style="list-style-type: none"> - สร้างความตระหนักรู้ในความสำคัญ ของบัญชีข้อมูลภาครัฐ - สนับสนุนการนำชุดข้อมูลลงทะเบียน ในระบบบัญชีข้อมูลภาครัฐ 	มีรายการสถิติทางการ เผยแพร่บนระบบบัญชี ข้อมูลภาครัฐ	✓	✓	✓	✓		
37	0049	จำนวนคนจนเมื่อวัดด้าน รายจ่ายเพื่อการอุปโภค บริโภคจังหวัดอุทัยธานี	สำนักงานสถิติจังหวัด	<ul style="list-style-type: none"> - สร้างความตระหนักรู้ในความสำคัญ ของบัญชีข้อมูลภาครัฐ - สนับสนุนการนำชุดข้อมูลลงทะเบียน ในระบบบัญชีข้อมูลภาครัฐ 	มีรายการสถิติทางการ เผยแพร่บนระบบบัญชี ข้อมูลภาครัฐ	✓	✓	✓	✓		
38	0051	จำนวนครั้งของการเผยแพร่ สื่อประชาสัมพันธ์เกี่ยวกับ สินค้าเกษตร	สำนักงานเกษตรและ สหกรณ์จังหวัด	<ul style="list-style-type: none"> - สร้างความตระหนักรู้ในความสำคัญ ของบัญชีข้อมูลภาครัฐ - สนับสนุนการนำชุดข้อมูลลงทะเบียน ในระบบบัญชีข้อมูลภาครัฐ 	มีรายการสถิติทางการ เผยแพร่บนระบบบัญชี ข้อมูลภาครัฐ	✓	✓	✓	✓		
39	0055	จำนวนครัวเรือนที่ใช้ เชื้อเพลิงใช้ในการปรุง อาหาร	สำนักงานสถิติจังหวัด	<ul style="list-style-type: none"> - สร้างความตระหนักรู้ในความสำคัญ ของบัญชีข้อมูลภาครัฐ - สนับสนุนการนำชุดข้อมูลลงทะเบียน ในระบบบัญชีข้อมูลภาครัฐ 	มีรายการสถิติทางการ เผยแพร่บนระบบบัญชี ข้อมูลภาครัฐ	✓	✓	✓	✓		
40	0056	จำนวนครัวเรือนที่ได้รับ ความช่วยเหลือจากโครงการ ของรัฐ	สำนักงานสถิติจังหวัด	<ul style="list-style-type: none"> - สร้างความตระหนักรู้ในความสำคัญ ของบัญชีข้อมูลภาครัฐ - สนับสนุนการนำชุดข้อมูลลงทะเบียน ในระบบบัญชีข้อมูลภาครัฐ 	มีรายการสถิติทางการ เผยแพร่บนระบบบัญชี ข้อมูลภาครัฐ	✓	✓	✓	✓		

ตาราง 20 แนวทางการพัฒนารายการสถิติทางการที่ความพร้อมเผยแพร่ของข้อมูลเป็น Tier 1 ที่หน่วยงานในจังหวัดเป็นเจ้าของข้อมูล (ต่อ)

ลำดับ	OS ID	รายการสถิติทางการ	หน่วยงาน	แนวทางการพัฒนา	ผลลัพธ์	ระยะเวลาดำเนินการ ปีงบประมาณ พ.ศ.					หมายเหตุ
						66	67	68	69	70	
41	0057	จำนวนครัวเรือนที่ตกเกณฑ์ข้อมูลความจำเป็นพื้นฐาน (จปฐ.)	สำนักงานพัฒนาชุมชนจังหวัด	<ul style="list-style-type: none"> - สร้างความตระหนักรู้ในความสำคัญของบัญชีข้อมูลภาครัฐ - สนับสนุนการนำชุดข้อมูลลงทะเบียนในระบบบัญชีข้อมูลภาครัฐ 	มีรายการสถิติทางการเผยแพร่บนระบบบัญชีข้อมูลภาครัฐ	✓	✓	✓	✓		
42	0058	จำนวนครัวเรือนที่มีน้ำใช้จำแนกตามแหล่งน้ำดื่ม/น้ำใช้ของครัวเรือน	สำนักงานสถิติจังหวัด	<ul style="list-style-type: none"> - สร้างความตระหนักรู้ในความสำคัญของบัญชีข้อมูลภาครัฐ - สนับสนุนการนำชุดข้อมูลลงทะเบียนในระบบบัญชีข้อมูลภาครัฐ 	มีรายการสถิติทางการเผยแพร่บนระบบบัญชีข้อมูลภาครัฐ	✓	✓	✓	✓		
43	0059	จำนวนครัวเรือนที่มีน้ำประปาภูมิภาคใช้	การประปาส่วนภูมิภาคสาขาอุทัยธานี	<ul style="list-style-type: none"> - สร้างความตระหนักรู้ในความสำคัญของบัญชีข้อมูลภาครัฐ - สนับสนุนการนำชุดข้อมูลลงทะเบียนในระบบบัญชีข้อมูลภาครัฐ 	มีรายการสถิติทางการเผยแพร่บนระบบบัญชีข้อมูลภาครัฐ	✓	✓	✓	✓		
44	0060	จำนวนครัวเรือนที่มีบ้านและที่ดินเป็นของตนเอง	สำนักงานสถิติจังหวัด	<ul style="list-style-type: none"> - สร้างความตระหนักรู้ในความสำคัญของบัญชีข้อมูลภาครัฐ - สนับสนุนการนำชุดข้อมูลลงทะเบียนในระบบบัญชีข้อมูลภาครัฐ 	มีรายการสถิติทางการเผยแพร่บนระบบบัญชีข้อมูลภาครัฐ	✓	✓	✓	✓		
45	0061	จำนวนครัวเรือนที่มีไฟฟ้าใช้	การไฟฟ้าส่วนภูมิภาคจังหวัดอุทัยธานี	<ul style="list-style-type: none"> - สร้างความตระหนักรู้ในความสำคัญของบัญชีข้อมูลภาครัฐ - สนับสนุนการนำชุดข้อมูลลงทะเบียนในระบบบัญชีข้อมูลภาครัฐ 	มีรายการสถิติทางการเผยแพร่บนระบบบัญชีข้อมูลภาครัฐ	✓	✓	✓	✓		
46	0062	จำนวนครัวเรือนที่มีส้วมถูกสุขลักษณะ	สำนักงานสถิติจังหวัด	<ul style="list-style-type: none"> - สร้างความตระหนักรู้ในความสำคัญของบัญชีข้อมูลภาครัฐ - สนับสนุนการนำชุดข้อมูลลงทะเบียนในระบบบัญชีข้อมูลภาครัฐ 	มีรายการสถิติทางการเผยแพร่บนระบบบัญชีข้อมูลภาครัฐ	✓	✓	✓	✓		

ตาราง 20 แนวทางการพัฒนารายการสถิติทางการที่ความพร้อมเผยแพร่ของข้อมูลเป็น Tier 1 ที่หน่วยงานในจังหวัดเป็นเจ้าของข้อมูล (ต่อ)

ลำดับ	OS ID	รายการสถิติทางการ	หน่วยงาน	แนวทางการพัฒนา	ผลลัพธ์	ระยะเวลาดำเนินการ ปีงบประมาณ พ.ศ.					หมายเหตุ
						66	67	68	69	70	
47	0063	จำนวนครัวเรือนที่มีหนี้สิน	สำนักงานสถิติจังหวัด	<ul style="list-style-type: none"> - สร้างความตระหนักรู้ในความสำคัญของบัญชีข้อมูลภาครัฐ - สนับสนุนการนำชุดข้อมูลลงทะเบียนในระบบบัญชีข้อมูลภาครัฐ 	มีรายการสถิติทางการเผยแพร่บนระบบบัญชีข้อมูลภาครัฐ	✓	✓	✓	✓		
48	0064	จำนวนครัวเรือนที่มีหนี้สินเฉลี่ยตามแหล่งเงินทุน	สำนักงานสถิติจังหวัด	<ul style="list-style-type: none"> - สร้างความตระหนักรู้ในความสำคัญของบัญชีข้อมูลภาครัฐ - สนับสนุนการนำชุดข้อมูลลงทะเบียนในระบบบัญชีข้อมูลภาครัฐ 	มีรายการสถิติทางการเผยแพร่บนระบบบัญชีข้อมูลภาครัฐ	✓	✓	✓	✓		
49	0065	จำนวนครัวเรือนที่มีหนี้สินตามวัตถุประสงค์	สำนักงานสถิติจังหวัด	<ul style="list-style-type: none"> - สร้างความตระหนักรู้ในความสำคัญของบัญชีข้อมูลภาครัฐ - สนับสนุนการนำชุดข้อมูลลงทะเบียนในระบบบัญชีข้อมูลภาครัฐ 	มีรายการสถิติทางการเผยแพร่บนระบบบัญชีข้อมูลภาครัฐ	✓	✓	✓	✓		
50	0066	จำนวนครัวเรือนที่มีหนี้สินเพื่อการอุปโภคบริโภค	สำนักงานสถิติจังหวัด	<ul style="list-style-type: none"> - สร้างความตระหนักรู้ในความสำคัญของบัญชีข้อมูลภาครัฐ - สนับสนุนการนำชุดข้อมูลลงทะเบียนในระบบบัญชีข้อมูลภาครัฐ 	มีรายการสถิติทางการเผยแพร่บนระบบบัญชีข้อมูลภาครัฐ	✓	✓	✓	✓		
51	0067	จำนวนครัวเรือนที่มีอินเทอร์เน็ตใช้	สำนักงานสถิติจังหวัด	<ul style="list-style-type: none"> - สร้างความตระหนักรู้ในความสำคัญของบัญชีข้อมูลภาครัฐ - สนับสนุนการนำชุดข้อมูลลงทะเบียนในระบบบัญชีข้อมูลภาครัฐ 	มีรายการสถิติทางการเผยแพร่บนระบบบัญชีข้อมูลภาครัฐ	✓	✓	✓	✓		
52	0068	จำนวนครัวเรือนที่ไม่มีไฟฟ้าใช้	การไฟฟ้าส่วนภูมิภาคจังหวัดอุทัยธานี	<ul style="list-style-type: none"> - สร้างความตระหนักรู้ในความสำคัญของบัญชีข้อมูลภาครัฐ - สนับสนุนการนำชุดข้อมูลลงทะเบียนในระบบบัญชีข้อมูลภาครัฐ 	มีรายการสถิติทางการเผยแพร่บนระบบบัญชีข้อมูลภาครัฐ	✓	✓	✓	✓		

ตาราง 20 แนวทางการพัฒนารายการสถิติทางการที่ความพร้อมเผยแพร่ของข้อมูลเป็น Tier 1 ที่หน่วยงานในจังหวัดเป็นเจ้าของข้อมูล (ต่อ)

ลำดับ	OS ID	รายการสถิติทางการ	หน่วยงาน	แนวทางการพัฒนา	ผลลัพธ์	ระยะเวลาดำเนินการ ปีงบประมาณ พ.ศ.					หมายเหตุ
						66	67	68	69	70	
53	0069	จำนวนครู	สำนักงานศึกษาธิการจังหวัด	<ul style="list-style-type: none"> - สร้างความตระหนักรู้ในความสำคัญ ของบัญชีข้อมูลภาครัฐ - สนับสนุนการนำชุดข้อมูลลงทะเบียน ในระบบบัญชีข้อมูลภาครัฐ 	มีรายการสถิติทางการ เผยแพร่บนระบบบัญชี ข้อมูลภาครัฐ	✓	✓	✓	✓		
54	0070	จำนวนคลังปัญญาผู้สูงอายุ	สำนักงานพัฒนาสังคมและ ความมั่นคงของมนุษย์ จังหวัด	<ul style="list-style-type: none"> - สร้างความตระหนักรู้ในความสำคัญ ของบัญชีข้อมูลภาครัฐ - สนับสนุนการนำชุดข้อมูลลงทะเบียน ในระบบบัญชีข้อมูลภาครัฐ 	มีรายการสถิติทางการ เผยแพร่บนระบบบัญชี ข้อมูลภาครัฐ	✓	✓	✓	✓		
55	0071	โครงการและกิจกรรม บริหารจัดการเกี่ยวกับขยะ	สำนักงานส่งเสริมการ ปกครองส่วนท้องถิ่นจังหวัด	<ul style="list-style-type: none"> - สร้างความตระหนักรู้ในความสำคัญ ของบัญชีข้อมูลภาครัฐ - สนับสนุนการนำชุดข้อมูลลงทะเบียน ในระบบบัญชีข้อมูลภาครัฐ 	มีรายการสถิติทางการ เผยแพร่บนระบบบัญชี ข้อมูลภาครัฐ	✓	✓	✓	✓		
56	0072	จำนวนโครงการแก้ไขปัญหา ภัยแล้งภาคการเกษตร	สำนักงานเกษตรและ สหกรณ์จังหวัด	<ul style="list-style-type: none"> - สร้างความตระหนักรู้ในความสำคัญ ของบัญชีข้อมูลภาครัฐ - สนับสนุนการนำชุดข้อมูลลงทะเบียน ในระบบบัญชีข้อมูลภาครัฐ 	มีรายการสถิติทางการ เผยแพร่บนระบบบัญชี ข้อมูลภาครัฐ	✓	✓	✓	✓		
57	0073	จำนวนจุดความร้อน Hotspot ในพื้นที่	สำนักงาน ทรัพยากรธรรมชาติและ สิ่งแวดล้อมจังหวัด	<ul style="list-style-type: none"> - สร้างความตระหนักรู้ในความสำคัญ ของบัญชีข้อมูลภาครัฐ - สนับสนุนการนำชุดข้อมูลลงทะเบียน ในระบบบัญชีข้อมูลภาครัฐ 	มีรายการสถิติทางการ เผยแพร่บนระบบบัญชี ข้อมูลภาครัฐ	✓	✓	✓	✓		
58	0074	จำนวนจุดตรวจเส้นทาง สำคัญที่ไปสู่แหล่งท่องเที่ยว ในช่วงเทศกาลท่องเที่ยว	ตำรวจภูธรจังหวัด	<ul style="list-style-type: none"> - สร้างความตระหนักรู้ในความสำคัญ ของบัญชีข้อมูลภาครัฐ - สนับสนุนการนำชุดข้อมูลลงทะเบียน ในระบบบัญชีข้อมูลภาครัฐ 	มีรายการสถิติทางการ เผยแพร่บนระบบบัญชี ข้อมูลภาครัฐ	✓	✓	✓	✓		

ตาราง 20 แนวทางการพัฒนารายการสถิติทางการที่ความพร้อมเผยแพร่ของข้อมูลเป็น Tier 1 ที่หน่วยงานในจังหวัดเป็นเจ้าของข้อมูล (ต่อ)

ลำดับ	OS ID	รายการสถิติทางการ	หน่วยงาน	แนวทางการพัฒนา	ผลลัพธ์	ระยะเวลาดำเนินการ ปีงบประมาณ พ.ศ.					หมายเหตุ
						66	67	68	69	70	
59	0075	ชุมชนที่ทำการคัดแยกขยะ	สำนักงานส่งเสริมการปกครองส่วนท้องถิ่นจังหวัด	<ul style="list-style-type: none"> - สร้างความตระหนักรู้ในความสำคัญของบัญชีข้อมูลภาครัฐ - สนับสนุนการนำชุดข้อมูลลงทะเบียนในระบบบัญชีข้อมูลภาครัฐ 	มีรายการสถิติทางการเผยแพร่บนระบบบัญชีข้อมูลภาครัฐ	✓	✓	✓	✓		
60	0076	ชุมชนที่ทำการคัดแยกขยะรีไซเคิล	สำนักงานส่งเสริมการปกครองส่วนท้องถิ่นจังหวัด	<ul style="list-style-type: none"> - สร้างความตระหนักรู้ในความสำคัญของบัญชีข้อมูลภาครัฐ - สนับสนุนการนำชุดข้อมูลลงทะเบียนในระบบบัญชีข้อมูลภาครัฐ 	มีรายการสถิติทางการเผยแพร่บนระบบบัญชีข้อมูลภาครัฐ	✓	✓	✓	✓		
61	0077	ชุมชนที่ทำการคัดแยกขยะอินทรีย์	สำนักงานส่งเสริมการปกครองส่วนท้องถิ่นจังหวัด	<ul style="list-style-type: none"> - สร้างความตระหนักรู้ในความสำคัญของบัญชีข้อมูลภาครัฐ - สนับสนุนการนำชุดข้อมูลลงทะเบียนในระบบบัญชีข้อมูลภาครัฐ 	มีรายการสถิติทางการเผยแพร่บนระบบบัญชีข้อมูลภาครัฐ	✓	✓	✓	✓		
62	0078	ชุมชนที่มีการทำปุ๋ยอินทรีย์	สำนักงานส่งเสริมการปกครองส่วนท้องถิ่นจังหวัด	<ul style="list-style-type: none"> - สร้างความตระหนักรู้ในความสำคัญของบัญชีข้อมูลภาครัฐ - สนับสนุนการนำชุดข้อมูลลงทะเบียนในระบบบัญชีข้อมูลภาครัฐ 	มีรายการสถิติทางการเผยแพร่บนระบบบัญชีข้อมูลภาครัฐ	✓	✓	✓	✓		
63	0079	ชุมชนที่มีการบริหารจัดการเกี่ยวกับขยะ	สำนักงานส่งเสริมการปกครองส่วนท้องถิ่นจังหวัด	<ul style="list-style-type: none"> - สร้างความตระหนักรู้ในความสำคัญของบัญชีข้อมูลภาครัฐ - สนับสนุนการนำชุดข้อมูลลงทะเบียนในระบบบัญชีข้อมูลภาครัฐ 	มีรายการสถิติทางการเผยแพร่บนระบบบัญชีข้อมูลภาครัฐ	✓	✓	✓	✓		
64	0080	ชุมชนที่มีธนาคารขยะ	สำนักงานส่งเสริมการปกครองส่วนท้องถิ่นจังหวัด	<ul style="list-style-type: none"> - สร้างความตระหนักรู้ในความสำคัญของบัญชีข้อมูลภาครัฐ - สนับสนุนการนำชุดข้อมูลลงทะเบียนในระบบบัญชีข้อมูลภาครัฐ 	มีรายการสถิติทางการเผยแพร่บนระบบบัญชีข้อมูลภาครัฐ	✓	✓	✓	✓		

ตาราง 20 แนวทางการพัฒนารายการสถิติทางการที่ความพร้อมเผยแพร่ของข้อมูลเป็น Tier 1 ที่หน่วยงานในจังหวัดเป็นเจ้าของข้อมูล (ต่อ)

ลำดับ	OS ID	รายการสถิติทางการ	หน่วยงาน	แนวทางการพัฒนา	ผลลัพธ์	ระยะเวลาดำเนินการ ปีงบประมาณ พ.ศ.					หมายเหตุ
						66	67	68	69	70	
65	0081	ชุมชนที่มีผ้าป่าขยะ	สำนักงานส่งเสริมการปกครองส่วนท้องถิ่นจังหวัด	<ul style="list-style-type: none"> - สร้างความตระหนักรู้ในความสำคัญของบัญชีข้อมูลภาครัฐ - สนับสนุนการนำชุดข้อมูลลงทะเบียนในระบบบัญชีข้อมูลภาครัฐ 	มีรายการสถิติทางการเผยแพร่บนระบบบัญชีข้อมูลภาครัฐ	✓	✓	✓	✓		
66	0082	ชุมชนที่มีแยกขยะแลกไข่	สำนักงานส่งเสริมการปกครองส่วนท้องถิ่นจังหวัด	<ul style="list-style-type: none"> - สร้างความตระหนักรู้ในความสำคัญของบัญชีข้อมูลภาครัฐ - สนับสนุนการนำชุดข้อมูลลงทะเบียนในระบบบัญชีข้อมูลภาครัฐ 	มีรายการสถิติทางการเผยแพร่บนระบบบัญชีข้อมูลภาครัฐ	✓	✓	✓	✓		
67	0084	จำนวนเด็กและเยาวชนที่ถูกดำเนินคดีในสถานพินิจ	สถานพินิจและคุ้มครองเด็กและเยาวชนจังหวัด	<ul style="list-style-type: none"> - สร้างความตระหนักรู้ในความสำคัญของบัญชีข้อมูลภาครัฐ - สนับสนุนการนำชุดข้อมูลลงทะเบียนในระบบบัญชีข้อมูลภาครัฐ 	มีรายการสถิติทางการเผยแพร่บนระบบบัญชีข้อมูลภาครัฐ	✓	✓	✓	✓		
68	0085	จำนวนตำรวจของจังหวัด	ตำรวจภูธรจังหวัด	<ul style="list-style-type: none"> - สร้างความรู้ ความเข้าใจใน ความจำเป็นของบัญชีสถิติทางการ - สนับสนุนการนำชุดข้อมูลลงทะเบียนในระบบบัญชีข้อมูลภาครัฐ มีรายการสถิติทางการเผยแพร่บนระบบบัญชีข้อมูลภาครัฐ	มีรายการสถิติทางการเผยแพร่บนระบบบัญชีข้อมูลภาครัฐ	✓	✓	✓	✓		
69	0086	จำนวนเตียงรวมของโรงพยาบาล	สำนักงานสาธารณสุขจังหวัด	<ul style="list-style-type: none"> - สร้างความตระหนักรู้ในความสำคัญของบัญชีข้อมูลภาครัฐ - สนับสนุนการนำชุดข้อมูลลงทะเบียนในระบบบัญชีข้อมูลภาครัฐ 	มีรายการสถิติทางการเผยแพร่บนระบบบัญชีข้อมูลภาครัฐ	✓	✓	✓	✓		

ตาราง 20 แนวทางการพัฒนารายการสถิติทางการที่ความพร้อมเผยแพร่ของข้อมูลเป็น Tier 1 ที่หน่วยงานในจังหวัดเป็นเจ้าของข้อมูล (ต่อ)

ลำดับ	OS ID	รายการสถิติทางการ	หน่วยงาน	แนวทางการพัฒนา	ผลลัพธ์	ระยะเวลาดำเนินการ ปีงบประมาณ พ.ศ.					หมายเหตุ
						66	67	68	69	70	
70	0087	จำนวนทารกแรกเกิดที่เสียชีวิตในโรงพยาบาลจังหวัด	สำนักงานสาธารณสุขจังหวัด	<ul style="list-style-type: none"> - สร้างความตระหนักรู้ในความสำคัญของบัญชีข้อมูลภาครัฐ - สนับสนุนการนำชุดข้อมูลลงทะเบียนในระบบบัญชีข้อมูลภาครัฐ 	มีรายการสถิติทางการเผยแพร่บนระบบบัญชีข้อมูลภาครัฐ	✓	✓	✓	✓		
71	0088	จำนวนทารกแรกเกิดในโรงพยาบาลจังหวัด	สำนักงานสาธารณสุขจังหวัด	<ul style="list-style-type: none"> - สร้างความตระหนักรู้ในความสำคัญของบัญชีข้อมูลภาครัฐ - สนับสนุนการนำชุดข้อมูลลงทะเบียนในระบบบัญชีข้อมูลภาครัฐ 	มีรายการสถิติทางการเผยแพร่บนระบบบัญชีข้อมูลภาครัฐ	✓	✓	✓	✓		
72	0089	จำนวนธุรกิจนำเข้าและผู้นำเข้าและผู้มีคฤหาสน์	สำนักงานการท่องเที่ยวและกีฬาจังหวัด	<ul style="list-style-type: none"> - สร้างความตระหนักรู้ในความสำคัญของบัญชีข้อมูลภาครัฐ - สนับสนุนการนำชุดข้อมูลลงทะเบียนในระบบบัญชีข้อมูลภาครัฐ 	มีรายการสถิติทางการเผยแพร่บนระบบบัญชีข้อมูลภาครัฐ	✓	✓	✓	✓		
73	0090	จำนวนนักท่องเที่ยวต่างชาติ	สำนักงานการท่องเที่ยวและกีฬาจังหวัด	<ul style="list-style-type: none"> - สร้างความตระหนักรู้ในความสำคัญของบัญชีข้อมูลภาครัฐ - สนับสนุนการนำชุดข้อมูลลงทะเบียนในระบบบัญชีข้อมูลภาครัฐ 	มีรายการสถิติทางการเผยแพร่บนระบบบัญชีข้อมูลภาครัฐ	✓	✓	✓	✓		
74	0091	จำนวนนักท่องเที่ยวชาวไทย	สำนักงานการท่องเที่ยวและกีฬาจังหวัด	<ul style="list-style-type: none"> - สร้างความตระหนักรู้ในความสำคัญของบัญชีข้อมูลภาครัฐ - สนับสนุนการนำชุดข้อมูลลงทะเบียนในระบบบัญชีข้อมูลภาครัฐ 	มีรายการสถิติทางการเผยแพร่บนระบบบัญชีข้อมูลภาครัฐ	✓	✓	✓	✓		
75	0093	จำนวนนักท่องเที่ยวที่เข้าพักในจังหวัดอุทัยธานี	สำนักงานการท่องเที่ยวและกีฬาจังหวัด	<ul style="list-style-type: none"> - สร้างความตระหนักรู้ในความสำคัญของบัญชีข้อมูลภาครัฐ - สนับสนุนการนำชุดข้อมูลลงทะเบียนในระบบบัญชีข้อมูลภาครัฐ 	มีรายการสถิติทางการเผยแพร่บนระบบบัญชีข้อมูลภาครัฐ	✓	✓	✓	✓		

ตาราง 20 แนวทางการพัฒนารายการสถิติทางการที่ความพร้อมเผยแพร่ของข้อมูลเป็น Tier 1 ที่หน่วยงานในจังหวัดเป็นเจ้าของข้อมูล (ต่อ)

ลำดับ	OS ID	รายการสถิติทางการ	หน่วยงาน	แนวทางการพัฒนา	ผลลัพธ์	ระยะเวลาดำเนินการ ปีงบประมาณ พ.ศ.					หมายเหตุ
						66	67	68	69	70	
76	0094	จำนวนนักท่องเที่ยวหุบป่าตาดและภาพเขียนสีก่อนประวัติศาสตร์เขาปลาร้า	สำนักงานการท่องเที่ยวและกีฬาจังหวัด	<ul style="list-style-type: none"> - สร้างความตระหนักรู้ในความสำคัญของบัญชีข้อมูลภาครัฐ - สนับสนุนการนำชุดข้อมูลลงทะเบียนในระบบบัญชีข้อมูลภาครัฐ 	มีรายการสถิติทางการเผยแพร่บนระบบบัญชีข้อมูลภาครัฐ	✓	✓	✓	✓		
77	0095	นักเรียนที่ออกกลางคัน	สำนักงานศึกษาธิการจังหวัด	<ul style="list-style-type: none"> - สร้างความตระหนักรู้ในความสำคัญของบัญชีข้อมูลภาครัฐ - สนับสนุนการนำชุดข้อมูลลงทะเบียนในระบบบัญชีข้อมูลภาครัฐ 	มีรายการสถิติทางการเผยแพร่บนระบบบัญชีข้อมูลภาครัฐ	✓	✓	✓	✓		
78	0096	นักเรียนในแต่ละระดับชั้นสังกัดสำนักงานส่งเสริมการเรียนรู้จังหวัดอุทัยธานี	สำนักงานศึกษาธิการจังหวัด	<ul style="list-style-type: none"> - สร้างความตระหนักรู้ในความสำคัญของบัญชีข้อมูลภาครัฐ - สนับสนุนการนำชุดข้อมูลลงทะเบียนในระบบบัญชีข้อมูลภาครัฐ 	มีรายการสถิติทางการเผยแพร่บนระบบบัญชีข้อมูลภาครัฐ	✓	✓	✓	✓		
79	0097	จำนวนนักเรียนในโรงเรียนผู้สูงอายุ	สำนักงานพัฒนาสังคมและความมั่นคงของมนุษย์จังหวัด	<ul style="list-style-type: none"> - สร้างความตระหนักรู้ในความสำคัญของบัญชีข้อมูลภาครัฐ - สนับสนุนการนำชุดข้อมูลลงทะเบียนในระบบบัญชีข้อมูลภาครัฐ 	มีรายการสถิติทางการเผยแพร่บนระบบบัญชีข้อมูลภาครัฐ	✓	✓	✓	✓		
80	0098	บ่อบาดาลในพื้นที่การเกษตร	สำนักงานทรัพยากรธรรมชาติและสิ่งแวดล้อมจังหวัด	<ul style="list-style-type: none"> - สร้างความตระหนักรู้ในความสำคัญของบัญชีข้อมูลภาครัฐ - สนับสนุนการนำชุดข้อมูลลงทะเบียนในระบบบัญชีข้อมูลภาครัฐ 	มีรายการสถิติทางการเผยแพร่บนระบบบัญชีข้อมูลภาครัฐ	✓	✓	✓	✓		
81	0099	จำนวนบุคลากรทางการแพทย์ (เช่น แพทย์, เภสัชกร, พยาบาล, อสม เป็นต้น)	สำนักงานสาธารณสุขจังหวัด	<ul style="list-style-type: none"> - สร้างความตระหนักรู้ในความสำคัญของบัญชีข้อมูลภาครัฐ - สนับสนุนการนำชุดข้อมูลลงทะเบียนในระบบบัญชีข้อมูลภาครัฐ 	มีรายการสถิติทางการเผยแพร่บนระบบบัญชีข้อมูลภาครัฐ	✓	✓	✓	✓		

ตาราง 20 แนวทางการพัฒนารายการสถิติทางการที่ความพร้อมเผยแพร่ของข้อมูลเป็น Tier 1 ที่หน่วยงานในจังหวัดเป็นเจ้าของข้อมูล (ต่อ)

ลำดับ	OS ID	รายการสถิติทางการ	หน่วยงาน	แนวทางการพัฒนา	ผลลัพธ์	ระยะเวลาดำเนินการ ปีงบประมาณ พ.ศ.					หมายเหตุ
						66	67	68	69	70	
82	0100	จำนวนประชากรที่ได้รับ สวัสดิการการรักษาพยาบาล	สำนักงานสถิติจังหวัด	<ul style="list-style-type: none"> - สร้างความตระหนักรู้ในความสำคัญ ของบัญชีข้อมูลภาครัฐ - สนับสนุนการนำชุดข้อมูลลงทะเบียน ในระบบบัญชีข้อมูลภาครัฐ 	มีรายการสถิติทางการ เผยแพร่บนระบบบัญชี ข้อมูลภาครัฐ	✓	✓	✓	✓		
83	0103	ป้ายบอกทางในจังหวัด	แขวงทางหลวงอุทัยธานี	<ul style="list-style-type: none"> - สร้างความตระหนักรู้ในความสำคัญ ของบัญชีข้อมูลภาครัฐ - สนับสนุนการนำชุดข้อมูลลงทะเบียน ในระบบบัญชีข้อมูลภาครัฐ 	มีรายการสถิติทางการ เผยแพร่บนระบบบัญชี ข้อมูลภาครัฐ	✓	✓	✓	✓		
84	0105	จำนวนผลิตภัณฑ์สินค้า OTOP จำแนกประเภทกลุ่ม ผลิตภัณฑ์	สำนักงานพัฒนาชุมชน จังหวัด	<ul style="list-style-type: none"> - สร้างความตระหนักรู้ในความสำคัญ ของบัญชีข้อมูลภาครัฐ - สนับสนุนการนำชุดข้อมูลลงทะเบียน ในระบบบัญชีข้อมูลภาครัฐ 	มีรายการสถิติทางการ เผยแพร่บนระบบบัญชี ข้อมูลภาครัฐ	✓	✓	✓	✓		
85	0104	จำนวนแปลงของเกษตรกร แปลงใหญ่	สำนักงานเกษตรจังหวัด	<ul style="list-style-type: none"> - สร้างความตระหนักรู้ในความสำคัญ ของบัญชีข้อมูลภาครัฐ - สนับสนุนการนำชุดข้อมูลลงทะเบียน ในระบบบัญชีข้อมูลภาครัฐ 	มีรายการสถิติทางการ เผยแพร่บนระบบบัญชี ข้อมูลภาครัฐ	✓	✓	✓	✓		
86	0106	จำนวนผลิตภัณฑ์สินค้า OTOP ทั้งหมดในจังหวัด อุทัยธานี	สำนักงานพัฒนาชุมชน จังหวัด	<ul style="list-style-type: none"> - สร้างความตระหนักรู้ในความสำคัญ ของบัญชีข้อมูลภาครัฐ - สนับสนุนการนำชุดข้อมูลลงทะเบียน ในระบบบัญชีข้อมูลภาครัฐ 	มีรายการสถิติทางการ เผยแพร่บนระบบบัญชี ข้อมูลภาครัฐ	✓	✓	✓	✓		
87	0108	จำนวนผู้กู้กองทุนหมุนเวียน เพื่อการกู้ยืมแก่เกษตรกร และผู้ยากจน	สำนักงานเกษตรและ สหกรณ์จังหวัด	<ul style="list-style-type: none"> - สร้างความตระหนักรู้ในความสำคัญ ของบัญชีข้อมูลภาครัฐ - สนับสนุนการนำชุดข้อมูลลงทะเบียน ในระบบบัญชีข้อมูลภาครัฐ 	มีรายการสถิติทางการ เผยแพร่บนระบบบัญชี ข้อมูลภาครัฐ	✓	✓	✓	✓		

ตาราง 20 แนวทางการพัฒนารายการสถิติทางการที่ความพร้อมเผยแพร่ของข้อมูลเป็น Tier 1 ที่หน่วยงานในจังหวัดเป็นเจ้าของข้อมูล (ต่อ)

ลำดับ	OS ID	รายการสถิติทางการ	หน่วยงาน	แนวทางการพัฒนา	ผลลัพธ์	ระยะเวลาดำเนินการ ปีงบประมาณ พ.ศ.					หมายเหตุ
						66	67	68	69	70	
88	0109	จำนวนผู้กักขังจากกองทุนผู้สูงอายุ	สำนักงานพัฒนาสังคมและความมั่นคงของมนุษย์จังหวัด	<ul style="list-style-type: none"> - สร้างความตระหนักรู้ในความสำคัญของบัญชีข้อมูลภาครัฐ - สนับสนุนการนำชุดข้อมูลลงทะเบียนในระบบบัญชีข้อมูลภาครัฐ 	มีรายการสถิติทางการเผยแพร่บนระบบบัญชีข้อมูลภาครัฐ	✓	✓	✓	✓		
89	0110	จำนวนผู้เข้าชมงานเทิดพระเกียรติสมเด็จพระปฐมบรมมหาชนก	สำนักงานสถิติจังหวัด	<ul style="list-style-type: none"> - สร้างความตระหนักรู้ในความสำคัญของบัญชีข้อมูลภาครัฐ - สนับสนุนการนำชุดข้อมูลลงทะเบียนในระบบบัญชีข้อมูลภาครัฐ 	มีรายการสถิติทางการเผยแพร่บนระบบบัญชีข้อมูลภาครัฐ	✓	✓	✓	✓		
90	0111	จำนวนผู้เข้าอบรมเชิงปฏิบัติการเพิ่มศักยภาพการผลิตปศุสัตว์อินทรีย์	สำนักงานปศุสัตว์จังหวัด	<ul style="list-style-type: none"> - สร้างความตระหนักรู้ในความสำคัญของบัญชีข้อมูลภาครัฐ - สนับสนุนการนำชุดข้อมูลลงทะเบียนในระบบบัญชีข้อมูลภาครัฐ 	มีรายการสถิติทางการเผยแพร่บนระบบบัญชีข้อมูลภาครัฐ	✓	✓	✓	✓		
91	0112	จำนวนผู้ประกอบการค้าของเก่า	สำนักงานส่งเสริมการปกครองส่วนท้องถิ่นจังหวัด	<ul style="list-style-type: none"> - สร้างความตระหนักรู้ในความสำคัญของบัญชีข้อมูลภาครัฐ - สนับสนุนการนำชุดข้อมูลลงทะเบียนในระบบบัญชีข้อมูลภาครัฐ 	มีรายการสถิติทางการเผยแพร่บนระบบบัญชีข้อมูลภาครัฐ	✓	✓	✓	✓		
92	0113	จำนวนผู้ประกอบการที่ผลิตสินค้า OTOP	สำนักงานพัฒนาชุมชนจังหวัด	<ul style="list-style-type: none"> - สร้างความตระหนักรู้ในความสำคัญของบัญชีข้อมูลภาครัฐ - สนับสนุนการนำชุดข้อมูลลงทะเบียนในระบบบัญชีข้อมูลภาครัฐ 	มีรายการสถิติทางการเผยแพร่บนระบบบัญชีข้อมูลภาครัฐ	✓	✓	✓	✓		
93	0114	จำนวนผู้ประกอบการที่รับซื้อผลผลิตเกษตรอินทรีย์	สำนักงานอุตสาหกรรมจังหวัด	<ul style="list-style-type: none"> - สร้างความตระหนักรู้ในความสำคัญของบัญชีข้อมูลภาครัฐ - สนับสนุนการนำชุดข้อมูลลงทะเบียนในระบบบัญชีข้อมูลภาครัฐ 	มีรายการสถิติทางการเผยแพร่บนระบบบัญชีข้อมูลภาครัฐ	✓	✓	✓	✓		

ตาราง 20 แนวทางการพัฒนารายการสถิติทางการที่ความพร้อมเผยแพร่ของข้อมูลเป็น Tier 1 ที่หน่วยงานในจังหวัดเป็นเจ้าของข้อมูล (ต่อ)

ลำดับ	OS ID	รายการสถิติทางการ	หน่วยงาน	แนวทางการพัฒนา	ผลลัพธ์	ระยะเวลาดำเนินการ ปีงบประมาณ พ.ศ.					หมายเหตุ
						66	67	68	69	70	
94	0116	จำนวนผู้ป่วยโรคความดันสูง	สำนักงานสาธารณสุขจังหวัด	<ul style="list-style-type: none"> - สร้างความตระหนักรู้ในความสำคัญของบัญชีข้อมูลภาครัฐ - สนับสนุนการนำชุดข้อมูลลงทะเบียนในระบบบัญชีข้อมูลภาครัฐ 	มีรายการสถิติทางการเผยแพร่บนระบบบัญชีข้อมูลภาครัฐ	✓	✓	✓	✓		
95	0117	จำนวนผู้ป่วยโรคภูมิแพ้	สำนักงานสาธารณสุขจังหวัด	<ul style="list-style-type: none"> - สร้างความตระหนักรู้ในความสำคัญของบัญชีข้อมูลภาครัฐ - สนับสนุนการนำชุดข้อมูลลงทะเบียนในระบบบัญชีข้อมูลภาครัฐ 	มีรายการสถิติทางการเผยแพร่บนระบบบัญชีข้อมูลภาครัฐ	✓	✓	✓	✓		
96	0118	จำนวนผู้ป่วยโรคเบาหวาน	สำนักงานสาธารณสุขจังหวัด	<ul style="list-style-type: none"> - สร้างความตระหนักรู้ในความสำคัญของบัญชีข้อมูลภาครัฐ - สนับสนุนการนำชุดข้อมูลลงทะเบียนในระบบบัญชีข้อมูลภาครัฐ 	มีรายการสถิติทางการเผยแพร่บนระบบบัญชีข้อมูลภาครัฐ	✓	✓	✓	✓		
97	0119	จำนวนผู้ป่วยโรคมะเร็งทุกชนิด	สำนักงานสาธารณสุขจังหวัด	<ul style="list-style-type: none"> - สร้างความตระหนักรู้ในความสำคัญของบัญชีข้อมูลภาครัฐ - สนับสนุนการนำชุดข้อมูลลงทะเบียนในระบบบัญชีข้อมูลภาครัฐ 	มีรายการสถิติทางการเผยแพร่บนระบบบัญชีข้อมูลภาครัฐ	✓	✓	✓	✓		
98	0120	จำนวนผู้ป่วยโรคหลอดเลือดสมอง	สำนักงานสาธารณสุขจังหวัด	<ul style="list-style-type: none"> - สร้างความตระหนักรู้ในความสำคัญของบัญชีข้อมูลภาครัฐ - สนับสนุนการนำชุดข้อมูลลงทะเบียนในระบบบัญชีข้อมูลภาครัฐ 	มีรายการสถิติทางการเผยแพร่บนระบบบัญชีข้อมูลภาครัฐ	✓	✓	✓	✓		
99	0121	จำนวนผู้ป่วยโรคหลอดเลือดสมอง	สำนักงานสาธารณสุขจังหวัด	<ul style="list-style-type: none"> - สร้างความตระหนักรู้ในความสำคัญของบัญชีข้อมูลภาครัฐ - สนับสนุนการนำชุดข้อมูลลงทะเบียนในระบบบัญชีข้อมูลภาครัฐ 	มีรายการสถิติทางการเผยแพร่บนระบบบัญชีข้อมูลภาครัฐ	✓	✓	✓	✓		

ตาราง 20 แนวทางการพัฒนารายการสถิติทางการที่ความพร้อมเผยแพร่ของข้อมูลเป็น Tier 1 ที่หน่วยงานในจังหวัดเป็นเจ้าของข้อมูล (ต่อ)

ลำดับ	OS ID	รายการสถิติทางการ	หน่วยงาน	แนวทางการพัฒนา	ผลลัพธ์	ระยะเวลาดำเนินการ ปีงบประมาณ พ.ศ.					หมายเหตุ
						66	67	68	69	70	
100	0122	จำนวนผู้ป่วยโรคหลอดเลือดหัวใจ	สำนักงานสาธารณสุขจังหวัด	<ul style="list-style-type: none"> - สร้างความตระหนักรู้ในความสำคัญของบัญชีข้อมูลภาครัฐ - สนับสนุนการนำชุดข้อมูลลงทะเบียนในระบบบัญชีข้อมูลภาครัฐ 	มีรายการสถิติทางการเผยแพร่บนระบบบัญชีข้อมูลภาครัฐ	✓	✓	✓	✓		
101	0123	จำนวนผู้ป่วยโรคอาหารเป็นพิษ	สำนักงานสาธารณสุขจังหวัด	<ul style="list-style-type: none"> - สร้างความตระหนักรู้ในความสำคัญของบัญชีข้อมูลภาครัฐ - สนับสนุนการนำชุดข้อมูลลงทะเบียนในระบบบัญชีข้อมูลภาครัฐ 	มีรายการสถิติทางการเผยแพร่บนระบบบัญชีข้อมูลภาครัฐ	✓	✓	✓	✓		
102	0124	จำนวนผู้ป่วยโรคอุจจาระร่วง	สำนักงานสาธารณสุขจังหวัด	<ul style="list-style-type: none"> - สร้างความตระหนักรู้ในความสำคัญของบัญชีข้อมูลภาครัฐ - สนับสนุนการนำชุดข้อมูลลงทะเบียนในระบบบัญชีข้อมูลภาครัฐ 	มีรายการสถิติทางการเผยแพร่บนระบบบัญชีข้อมูลภาครัฐ	✓	✓	✓	✓		
103	0126	ผู้ป่วยเอดส์ที่รับเบียร์ยังชีพ ผู้ป่วยเอดส์	สำนักงานส่งเสริมการปกครองส่วนท้องถิ่นจังหวัด	<ul style="list-style-type: none"> - สร้างความตระหนักรู้ในความสำคัญของบัญชีข้อมูลภาครัฐ - สนับสนุนการนำชุดข้อมูลลงทะเบียนในระบบบัญชีข้อมูลภาครัฐ 	มีรายการสถิติทางการเผยแพร่บนระบบบัญชีข้อมูลภาครัฐ	✓	✓	✓	✓		
104	0127	จำนวนผู้พิการกู้เงินประกอบอาชีพจากกองทุนส่งเสริมและพัฒนาคุณภาพชีวิตคนพิการไม่เสียดอกเบี้ย	สำนักงานพัฒนาสังคมและความมั่นคงของมนุษย์จังหวัด	<ul style="list-style-type: none"> - สร้างความตระหนักรู้ในความสำคัญของบัญชีข้อมูลภาครัฐ - สนับสนุนการนำชุดข้อมูลลงทะเบียนในระบบบัญชีข้อมูลภาครัฐ 	มีรายการสถิติทางการเผยแพร่บนระบบบัญชีข้อมูลภาครัฐ	✓	✓	✓	✓		
105	0128	จำนวนผู้พิการที่ได้รับการดูแลจากครอบครัว ชุมชน ภาครัฐ หรือเอกชน ประเภท	สำนักงานพัฒนาสังคมและความมั่นคงของมนุษย์จังหวัด	<ul style="list-style-type: none"> - สร้างความตระหนักรู้ในความสำคัญของบัญชีข้อมูลภาครัฐ - สนับสนุนการนำชุดข้อมูลลงทะเบียนในระบบบัญชีข้อมูลภาครัฐ 	มีรายการสถิติทางการเผยแพร่บนระบบบัญชีข้อมูลภาครัฐ	✓	✓	✓	✓		

ตาราง 20 แนวทางการพัฒนารายการสถิติทางการที่ความพร้อมเผยแพร่ของข้อมูลเป็น Tier 1 ที่หน่วยงานในจังหวัดเป็นเจ้าของข้อมูล (ต่อ)

ลำดับ	OS ID	รายการสถิติทางการ	หน่วยงาน	แนวทางการพัฒนา	ผลลัพธ์	ระยะเวลาดำเนินการ ปีงบประมาณ พ.ศ.					หมายเหตุ
						66	67	68	69	70	
		การปรับสภาพแวดล้อมที่อยู่อาศัยสำหรับคนพิการ									
106	0129	จำนวนผู้พิการที่ได้รับการดูแลจากครอบครัว ชุมชน ภาครัฐ หรือเอกชน ประเภท เงินสงเคราะห์และฟื้นฟูสมรรถภาพคนพิการ	สำนักงานพัฒนาสังคมและความมั่นคงของมนุษย์จังหวัด	<ul style="list-style-type: none"> - สร้างความตระหนักรู้ในความสำคัญของบัญชีข้อมูลภาครัฐ - สนับสนุนการนำชุดข้อมูลลงทะเบียนในระบบบัญชีข้อมูลภาครัฐ 	มีรายการสถิติทางการเผยแพร่บนระบบบัญชีข้อมูลภาครัฐ	✓	✓	✓	✓		
107	0131	จำนวนผู้มีงานทำ	สำนักงานสถิติจังหวัด	<ul style="list-style-type: none"> - สร้างความตระหนักรู้ในความสำคัญของบัญชีข้อมูลภาครัฐ - สนับสนุนการนำชุดข้อมูลลงทะเบียนในระบบบัญชีข้อมูลภาครัฐ 	มีรายการสถิติทางการเผยแพร่บนระบบบัญชีข้อมูลภาครัฐ	✓	✓	✓	✓		
108	0132	จำนวนผู้เรียนโดยโอกาสได้รับการศึกษาขั้นพื้นฐาน	สำนักงานศึกษาธิการจังหวัด	<ul style="list-style-type: none"> - สร้างความตระหนักรู้ในความสำคัญของบัญชีข้อมูลภาครัฐ - สนับสนุนการนำชุดข้อมูลลงทะเบียนในระบบบัญชีข้อมูลภาครัฐ 	มีรายการสถิติทางการเผยแพร่บนระบบบัญชีข้อมูลภาครัฐ	✓	✓	✓	✓		
109	0133	จำนวนผู้ลงทะเบียนบัตรสวัสดิการของรัฐ	สำนักงานคลังจังหวัด	<ul style="list-style-type: none"> - สร้างความตระหนักรู้ในความสำคัญของบัญชีข้อมูลภาครัฐ - สนับสนุนการนำชุดข้อมูลลงทะเบียนในระบบบัญชีข้อมูลภาครัฐ 	มีรายการสถิติทางการเผยแพร่บนระบบบัญชีข้อมูลภาครัฐ	✓	✓	✓	✓		
110	0134	จำนวนผู้ว่างงาน	สำนักงานสถิติจังหวัด	<ul style="list-style-type: none"> - สร้างความตระหนักรู้ในความสำคัญของบัญชีข้อมูลภาครัฐ - สนับสนุนการนำชุดข้อมูลลงทะเบียนในระบบบัญชีข้อมูลภาครัฐ 	มีรายการสถิติทางการเผยแพร่บนระบบบัญชีข้อมูลภาครัฐ	✓	✓	✓	✓		

ตาราง 20 แนวทางการพัฒนารายการสถิติทางการที่ความพร้อมเผยแพร่ของข้อมูลเป็น Tier 1 ที่หน่วยงานในจังหวัดเป็นเจ้าของข้อมูล (ต่อ)

ลำดับ	OS ID	รายการสถิติทางการ	หน่วยงาน	แนวทางการพัฒนา	ผลลัพธ์	ระยะเวลาดำเนินการ ปีงบประมาณ พ.ศ.					หมายเหตุ
						66	67	68	69	70	
111	0135	จำนวนผู้สูงอายุ 60 ปีขึ้นไป ที่ได้รับการคุ้มครอง	สำนักงานคุ้มครอง จังหวัด	- สร้างความตระหนักรู้ใน ความสำคัญของข้อมูลภาครัฐ - สนับสนุนการนำชุดข้อมูล ลงทะเบียนในระบบบัญชีข้อมูล ภาครัฐ	มีรายการสถิติทางการ เผยแพร่บนระบบบัญชี ข้อมูลภาครัฐ	✓	✓	✓	✓		
112	0136	จำนวนผู้สูงอายุที่ยืมเงิน ประกอบอาชีพจากกองทุน ผู้สูงอายุโดยไม่มีดอกเบี้ย	สำนักงานพัฒนาสังคมและ ความมั่นคงของมนุษย์ จังหวัด	- สร้างความตระหนักรู้ใน ความสำคัญของข้อมูลภาครัฐ - สนับสนุนการนำชุดข้อมูล ลงทะเบียนในระบบบัญชีข้อมูล ภาครัฐ	มีรายการสถิติทางการ เผยแพร่บนระบบบัญชี ข้อมูลภาครัฐ	✓	✓	✓	✓		
113	0138	จำนวนผู้สูงอายุที่ได้รับการ ช่วยเหลือ(เงินสงเคราะห์ ผู้สูงอายุในสภากายภาพ ยากลำบาก)	สำนักงานพัฒนาสังคมและ ความมั่นคงของมนุษย์ จังหวัด	- สร้างความตระหนักรู้ใน ความสำคัญของข้อมูลภาครัฐ - สนับสนุนการนำชุดข้อมูล ลงทะเบียนในระบบบัญชีข้อมูล ภาครัฐ	มีรายการสถิติทางการ เผยแพร่บนระบบบัญชี ข้อมูลภาครัฐ	✓	✓	✓	✓		
114	0139	จำนวนผู้สูงอายุที่ได้รับการ ปรับสภาพที่อยู่อาศัยและสิ่ง อำนวยความสะดวกผู้สูงอายุ	สำนักงานพัฒนาสังคมและ ความมั่นคงของมนุษย์ จังหวัด	- สร้างความตระหนักรู้ใน ความสำคัญของข้อมูลภาครัฐ - สนับสนุนการนำชุดข้อมูล ลงทะเบียนในระบบบัญชีข้อมูล ภาครัฐ	มีรายการสถิติทางการ เผยแพร่บนระบบบัญชี ข้อมูลภาครัฐ	✓	✓	✓	✓		
115	0140	ผู้สูงอายุที่รับเบี้ยยังชีพ ผู้สูงอายุ	สำนักงานส่งเสริมการ ปกครองส่วนท้องถิ่นจังหวัด	- สร้างความตระหนักรู้ใน ความสำคัญของข้อมูลภาครัฐ - สนับสนุนการนำชุดข้อมูล ลงทะเบียนในระบบบัญชีข้อมูล ภาครัฐ	มีรายการสถิติทางการ เผยแพร่บนระบบบัญชี ข้อมูลภาครัฐ	✓	✓	✓	✓		
116	0141	จำนวนผู้สูงอายุที่รับการฝึก และการควบคุมอุบัติเหตุ	สำนักงานพัฒนาฝีมือ แรงงานจังหวัด	- สร้างความตระหนักรู้ใน ความสำคัญของข้อมูลภาครัฐ - สนับสนุนการนำชุดข้อมูล ลงทะเบียนในระบบบัญชีข้อมูล ภาครัฐ	มีรายการสถิติทางการ เผยแพร่บนระบบบัญชี ข้อมูลภาครัฐ	✓	✓	✓	✓		

ตาราง 20 แนวทางการพัฒนารายการสถิติทางการที่ความพร้อมเผยแพร่ของข้อมูลเป็น Tier 1 ที่หน่วยงานในจังหวัดเป็นเจ้าของข้อมูล (ต่อ)

ลำดับ	OS ID	รายการสถิติทางการ	หน่วยงาน	แนวทางการพัฒนา	ผลลัพธ์	ระยะเวลาดำเนินการ ปีงบประมาณ พ.ศ.					หมายเหตุ
						66	67	68	69	70	
117	0144	จำนวนมัคคุเทศก์	สำนักงานการท่องเที่ยวและกีฬาจังหวัด	<ul style="list-style-type: none"> - สร้างความตระหนักรู้ในความสำคัญของบัญชีข้อมูลภาครัฐ - สนับสนุนการนำชุดข้อมูลลงทะเบียนในระบบบัญชีข้อมูลภาครัฐ 	มีรายการสถิติทางการเผยแพร่บนระบบบัญชีข้อมูลภาครัฐ	✓	✓	✓	✓		
118	0145	จำนวนแม่เลี้ยงเดี่ยวที่ประสบปัญหาทางสังคมและมีภาวะเสี่ยงถูกรอบคร้ว	สำนักงานพัฒนาสังคมและความมั่นคงของมนุษย์จังหวัด	<ul style="list-style-type: none"> - สร้างความตระหนักรู้ในความสำคัญของบัญชีข้อมูลภาครัฐ - สนับสนุนการนำชุดข้อมูลลงทะเบียนในระบบบัญชีข้อมูลภาครัฐ 	มีรายการสถิติทางการเผยแพร่บนระบบบัญชีข้อมูลภาครัฐ	✓	✓	✓	✓		
119	0146	จำนวนแม่วัยใสที่ประสบปัญหาทางสังคมและมีภาวะเสี่ยงถูกรอบคร้ว	สำนักงานพัฒนาสังคมและความมั่นคงของมนุษย์จังหวัด	<ul style="list-style-type: none"> - สร้างความตระหนักรู้ในความสำคัญของบัญชีข้อมูลภาครัฐ - สนับสนุนการนำชุดข้อมูลลงทะเบียนในระบบบัญชีข้อมูลภาครัฐ 	มีรายการสถิติทางการเผยแพร่บนระบบบัญชีข้อมูลภาครัฐ	✓	✓	✓	✓		
120	0147	จำนวนไม้ที่โดนลักลอบตัด	สำนักงานทรัพยากรธรรมชาติและสิ่งแวดล้อมจังหวัด	<ul style="list-style-type: none"> - สร้างความตระหนักรู้ในความสำคัญของบัญชีข้อมูลภาครัฐ - สนับสนุนการนำชุดข้อมูลลงทะเบียนในระบบบัญชีข้อมูลภาครัฐ 	มีรายการสถิติทางการเผยแพร่บนระบบบัญชีข้อมูลภาครัฐ	✓	✓	✓	✓		
121	0148	จำนวนยานพาหนะที่ไปหุบป่าตาดและภาพเขียนสีก่อนประวัติศาสตร์เขาปลาร้า	สำนักงานการท่องเที่ยวและกีฬาจังหวัด	<ul style="list-style-type: none"> - สร้างความตระหนักรู้ในความสำคัญของบัญชีข้อมูลภาครัฐ - สนับสนุนการนำชุดข้อมูลลงทะเบียนในระบบบัญชีข้อมูลภาครัฐ 	มีรายการสถิติทางการเผยแพร่บนระบบบัญชีข้อมูลภาครัฐ	✓	✓	✓	✓		
122	0149	จำนวนรถจดทะเบียนใหม่ตามกฎหมายว่าด้วยรถยนต์	สำนักงานขนส่งจังหวัด	<ul style="list-style-type: none"> - สร้างความตระหนักรู้ในความสำคัญของบัญชีข้อมูลภาครัฐ - สนับสนุนการนำชุดข้อมูลลงทะเบียนในระบบบัญชีข้อมูลภาครัฐ 	มีรายการสถิติทางการเผยแพร่บนระบบบัญชีข้อมูลภาครัฐ	✓	✓	✓	✓		

ตาราง 20 แนวทางการพัฒนารายการสถิติทางการที่ความพร้อมเผยแพร่ของข้อมูลเป็น Tier 1 ที่หน่วยงานในจังหวัดเป็นเจ้าของข้อมูล (ต่อ)

ลำดับ	OS ID	รายการสถิติทางการ	หน่วยงาน	แนวทางการพัฒนา	ผลลัพธ์	ระยะเวลาดำเนินการ ปีงบประมาณ พ.ศ.					หมายเหตุ
						66	67	68	69	70	
123	0150	จำนวนรถที่จดทะเบียน (สะสม) ตามกฎหมายว่าด้วยรถยนต์	สำนักงานขนส่งจังหวัด	<ul style="list-style-type: none"> - สร้างความตระหนักรู้ในความสำคัญของบัญชีข้อมูลภาครัฐ - สนับสนุนการนำชุดข้อมูลลงทะเบียนในระบบบัญชีข้อมูลภาครัฐ 	มีรายการสถิติทางการเผยแพร่บนระบบบัญชีข้อมูลภาครัฐ	✓	✓	✓	✓		
124	0151	จำนวนรถที่จดทะเบียนใหม่ ตามกฎหมายว่าด้วยการขนส่งทางบก	สำนักงานขนส่งจังหวัด	<ul style="list-style-type: none"> - สร้างความตระหนักรู้ในความสำคัญของบัญชีข้อมูลภาครัฐ - สนับสนุนการนำชุดข้อมูลลงทะเบียนในระบบบัญชีข้อมูลภาครัฐ 	มีรายการสถิติทางการเผยแพร่บนระบบบัญชีข้อมูลภาครัฐ	✓	✓	✓	✓		
125	0152	รถบรรทุกขยะมูลฝอยขององค์กรปกครองส่วนท้องถิ่น	สำนักงานส่งเสริมการปกครองส่วนท้องถิ่นจังหวัด	<ul style="list-style-type: none"> - สร้างความตระหนักรู้ในความสำคัญของบัญชีข้อมูลภาครัฐ - สนับสนุนการนำชุดข้อมูลลงทะเบียนในระบบบัญชีข้อมูลภาครัฐ 	มีรายการสถิติทางการเผยแพร่บนระบบบัญชีข้อมูลภาครัฐ	✓	✓	✓	✓		
126	0153	จำนวนรถใหม่ป้ายแดงที่จดทะเบียนใช้เพื่อการเกษตร	สำนักงานขนส่งจังหวัด	<ul style="list-style-type: none"> - สร้างความตระหนักรู้ในความสำคัญของบัญชีข้อมูลภาครัฐ - สนับสนุนการนำชุดข้อมูลลงทะเบียนในระบบบัญชีข้อมูลภาครัฐ 	มีรายการสถิติทางการเผยแพร่บนระบบบัญชีข้อมูลภาครัฐ	✓	✓	✓	✓		
127	0154	จำนวนร้านค้ากาแฟในจังหวัดอุทัยธานี	สำนักงานการท่องเที่ยวและกีฬาจังหวัด	<ul style="list-style-type: none"> - สร้างความตระหนักรู้ในความสำคัญของบัญชีข้อมูลภาครัฐ - สนับสนุนการนำชุดข้อมูลลงทะเบียนในระบบบัญชีข้อมูลภาครัฐ 	มีรายการสถิติทางการเผยแพร่บนระบบบัญชีข้อมูลภาครัฐ	✓	✓	✓	✓		
128	0155	จำนวนร้านอาหารในจังหวัดอุทัยธานี	สำนักงานการท่องเที่ยวและกีฬาจังหวัด	<ul style="list-style-type: none"> - สร้างความตระหนักรู้ในความสำคัญของบัญชีข้อมูลภาครัฐ - สนับสนุนการนำชุดข้อมูลลงทะเบียนในระบบบัญชีข้อมูลภาครัฐ 	มีรายการสถิติทางการเผยแพร่บนระบบบัญชีข้อมูลภาครัฐ	✓	✓	✓	✓		

ตาราง 20 แนวทางการพัฒนารายการสถิติทางการที่ความพร้อมเผยแพร่ของข้อมูลเป็น Tier 1 ที่หน่วยงานในจังหวัดเป็นเจ้าของข้อมูล (ต่อ)

ลำดับ	OS ID	รายการสถิติทางการ	หน่วยงาน	แนวทางการพัฒนา	ผลลัพธ์	ระยะเวลาดำเนินการ ปีงบประมาณ พ.ศ.					หมายเหตุ
						66	67	68	69	70	
129	0156	จำนวนโรงงานอุตสาหกรรม	สำนักงานอุตสาหกรรมจังหวัด	<ul style="list-style-type: none"> - สร้างความตระหนักรู้ในความสำคัญของบัญชีข้อมูลภาครัฐ - สนับสนุนการนำชุดข้อมูลลงทะเบียนในระบบบัญชีข้อมูลภาครัฐ 	มีรายการสถิติทางการเผยแพร่บนระบบบัญชีข้อมูลภาครัฐ	✓	✓	✓	✓		
130	0157	จำนวนโรงโม่หินและโรงไม้	สำนักงานอุตสาหกรรมจังหวัด	<ul style="list-style-type: none"> - สร้างความตระหนักรู้ในความสำคัญของบัญชีข้อมูลภาครัฐ - สนับสนุนการนำชุดข้อมูลลงทะเบียนในระบบบัญชีข้อมูลภาครัฐ 	มีรายการสถิติทางการเผยแพร่บนระบบบัญชีข้อมูลภาครัฐ	✓	✓	✓	✓		
131	0158	จำนวนโรงเรียน	สำนักงานศึกษาธิการจังหวัด	<ul style="list-style-type: none"> - สร้างความตระหนักรู้ในความสำคัญของบัญชีข้อมูลภาครัฐ - สนับสนุนการนำชุดข้อมูลลงทะเบียนในระบบบัญชีข้อมูลภาครัฐ 	มีรายการสถิติทางการเผยแพร่บนระบบบัญชีข้อมูลภาครัฐ	✓	✓	✓	✓		
132	0159	จำนวนโรงเรียนผู้สูงอายุ	สำนักงานพัฒนาสังคมและความมั่นคงของมนุษย์จังหวัด	<ul style="list-style-type: none"> - สร้างความตระหนักรู้ในความสำคัญของบัญชีข้อมูลภาครัฐ - สนับสนุนการนำชุดข้อมูลลงทะเบียนในระบบบัญชีข้อมูลภาครัฐ 	มีรายการสถิติทางการเผยแพร่บนระบบบัญชีข้อมูลภาครัฐ	✓	✓	✓	✓		
133	0160	จำนวนโรงแรมที่ได้รับใบอนุญาตตามพระราชบัญญัติโรงแรม พ.ศ.2547	ที่ทำการปกครองจังหวัด	<ul style="list-style-type: none"> - สร้างความตระหนักรู้ในความสำคัญของบัญชีข้อมูลภาครัฐ - สนับสนุนการนำชุดข้อมูลลงทะเบียนในระบบบัญชีข้อมูลภาครัฐ 	มีรายการสถิติทางการเผยแพร่บนระบบบัญชีข้อมูลภาครัฐ	✓	✓	✓	✓		
134	0161	จำนวนวัดในจังหวัดอุทัยธานี	สำนักงานพระพุทธศาสนาจังหวัด	<ul style="list-style-type: none"> - สร้างความตระหนักรู้ในความสำคัญของบัญชีข้อมูลภาครัฐ - สนับสนุนการนำชุดข้อมูลลงทะเบียนในระบบบัญชีข้อมูลภาครัฐ 	มีรายการสถิติทางการเผยแพร่บนระบบบัญชีข้อมูลภาครัฐ	✓	✓	✓	✓		

ตาราง 20 แนวทางการพัฒนารายการสถิติทางการที่ความพร้อมเผยแพร่ของข้อมูลเป็น Tier 1 ที่หน่วยงานในจังหวัดเป็นเจ้าของข้อมูล (ต่อ)

ลำดับ	OS ID	รายการสถิติทางการ	หน่วยงาน	แนวทางการพัฒนา	ผลลัพธ์	ระยะเวลาดำเนินการ ปีงบประมาณ พ.ศ.					หมายเหตุ
						66	67	68	69	70	
135	0162	จำนวนวันที่ฝนตก	สถานีอุตุนิยมวิทยา จังหวัด	- สร้างความตระหนักรู้ในความสำคัญ ของบัญชีข้อมูลภาครัฐ - สนับสนุนการนำชุดข้อมูลลงทะเบียน ในระบบบัญชีข้อมูลภาครัฐ	มีรายการสถิติทางการ เผยแพร่บนระบบบัญชี ข้อมูลภาครัฐ	✓	✓	✓	✓		
136	0163	จำนวนศูนย์พัฒนาคุณภาพ ชีวิตและส่งเสริมอาชีพ ผู้สูงอายุ	สำนักงานพัฒนาสังคมและ ความมั่นคงของมนุษย์ จังหวัด	- สร้างความตระหนักรู้ในความสำคัญ ของบัญชีข้อมูลภาครัฐ - สนับสนุนการนำชุดข้อมูลลงทะเบียน ในระบบบัญชีข้อมูลภาครัฐ	มีรายการสถิติทางการ เผยแพร่บนระบบบัญชี ข้อมูลภาครัฐ	✓	✓	✓	✓		
137	0164	จำนวนสถานที่กำจัดขยะ	สำนักงานส่งเสริมการ ปกครองส่วนท้องถิ่นจังหวัด	- สร้างความตระหนักรู้ในความสำคัญ ของบัญชีข้อมูลภาครัฐ - สนับสนุนการนำชุดข้อมูลลงทะเบียน ในระบบบัญชีข้อมูลภาครัฐ	มีรายการสถิติทางการ เผยแพร่บนระบบบัญชี ข้อมูลภาครัฐ	✓	✓	✓	✓		
138	0166	จำนวนสถานที่พักที่ไม่เป็น โรงแรมในเขตจังหวัด อุทัยธานี	สำนักงานการท่องเที่ยว และกีฬาจังหวัด	- สร้างความตระหนักรู้ในความสำคัญ ของบัญชีข้อมูลภาครัฐ - สนับสนุนการนำชุดข้อมูลลงทะเบียน ในระบบบัญชีข้อมูลภาครัฐ	มีรายการสถิติทางการ เผยแพร่บนระบบบัญชี ข้อมูลภาครัฐ	✓	✓	✓	✓		
139	0167	จำนวนสถานพยาบาล (โรงพยาบาล/รพ.สต./คลินิก และสถานพยาบาลอื่นๆ)	สำนักงานสาธารณสุข จังหวัด	- สร้างความตระหนักรู้ในความสำคัญ ของบัญชีข้อมูลภาครัฐ - สนับสนุนการนำชุดข้อมูลลงทะเบียน ในระบบบัญชีข้อมูลภาครัฐ	มีรายการสถิติทางการ เผยแพร่บนระบบบัญชี ข้อมูลภาครัฐ	✓	✓	✓	✓		
140	0168	จำนวนสถานีตำรวจ	ตำรวจภูธรจังหวัด	- สร้างความตระหนักรู้ในความสำคัญ ของบัญชีข้อมูลภาครัฐ - สนับสนุนการนำชุดข้อมูลลงทะเบียน ในระบบบัญชีข้อมูลภาครัฐ	มีรายการสถิติทางการ เผยแพร่บนระบบบัญชี ข้อมูลภาครัฐ	✓	✓	✓	✓		

ตาราง 20 แนวทางการพัฒนารายการสถิติทางการที่ความพร้อมเผยแพร่ของข้อมูลเป็น Tier 1 ที่หน่วยงานในจังหวัดเป็นเจ้าของข้อมูล (ต่อ)

ลำดับ	OS ID	รายการสถิติทางการ	หน่วยงาน	แนวทางการพัฒนา	ผลลัพธ์	ระยะเวลาดำเนินการ ปีงบประมาณ พ.ศ.					หมายเหตุ
						66	67	68	69	70	
141	0169	จำนวนสมาชิกชมรมผู้สูงอายุ	สำนักงานพัฒนาสังคมและความมั่นคงของมนุษย์จังหวัด	- สร้างความตระหนักรู้ในความสำคัญของบัญชีข้อมูลภาครัฐ - สนับสนุนการนำชุดข้อมูลลงทะเบียนในระบบบัญชีข้อมูลภาครัฐ	มีรายการสถิติทางการเผยแพร่บนระบบบัญชีข้อมูลภาครัฐ	✓	✓	✓	✓		
142	0171	จำนวนหน่วยงานที่สนับสนุนการทำเกษตรอินทรีย์	สำนักงานเกษตรและสหกรณ์จังหวัดอุทัยธานี	- สร้างความตระหนักรู้ในความสำคัญของบัญชีข้อมูลภาครัฐ - สนับสนุนการนำชุดข้อมูลลงทะเบียนในระบบบัญชีข้อมูลภาครัฐ	มีรายการสถิติทางการเผยแพร่บนระบบบัญชีข้อมูลภาครัฐ	✓	✓	✓	✓		
143	0172	จำนวนห้องพักโรงแรมที่ได้รับใบอนุญาตตามพระราชบัญญัติโรงแรม พ.ศ.2547	สำนักงานการท่องเที่ยวและกีฬาจังหวัด	- สร้างความตระหนักรู้ในความสำคัญของบัญชีข้อมูลภาครัฐ - สนับสนุนการนำชุดข้อมูลลงทะเบียนในระบบบัญชีข้อมูลภาครัฐ	มีรายการสถิติทางการเผยแพร่บนระบบบัญชีข้อมูลภาครัฐ	✓	✓	✓	✓		
144	0173	จำนวนห้องพักสถานที่พักที่ไม่เป็นโรงแรมในเขตจังหวัดอุทัยธานี	ที่ทำการปกครองจังหวัด	- สร้างความตระหนักรู้ในความสำคัญของบัญชีข้อมูลภาครัฐ - สนับสนุนการนำชุดข้อมูลลงทะเบียนในระบบบัญชีข้อมูลภาครัฐ	มีรายการสถิติทางการเผยแพร่บนระบบบัญชีข้อมูลภาครัฐ	✓	✓	✓	✓		
145	0174	จำนวนห้องเรียน	สำนักงานศึกษาธิการจังหวัด	- สร้างความตระหนักรู้ในความสำคัญของบัญชีข้อมูลภาครัฐ - สนับสนุนการนำชุดข้อมูลลงทะเบียนในระบบบัญชีข้อมูลภาครัฐ	มีรายการสถิติทางการเผยแพร่บนระบบบัญชีข้อมูลภาครัฐ	✓	✓	✓	✓		
146	0175	แหล่งท่องเที่ยวในจังหวัด	สำนักงานการท่องเที่ยวและกีฬาจังหวัด	- สร้างความตระหนักรู้ในความสำคัญของบัญชีข้อมูลภาครัฐ - สนับสนุนการนำชุดข้อมูลลงทะเบียนในระบบบัญชีข้อมูลภาครัฐ	มีรายการสถิติทางการเผยแพร่บนระบบบัญชีข้อมูลภาครัฐ	✓	✓	✓	✓		

ตาราง 20 แนวทางการพัฒนารายการสถิติทางการที่ความพร้อมเผยแพร่ของข้อมูลเป็น Tier 1 ที่หน่วยงานในจังหวัดเป็นเจ้าของข้อมูล (ต่อ)

ลำดับ	OS ID	รายการสถิติทางการ	หน่วยงาน	แนวทางการพัฒนา	ผลลัพธ์	ระยะเวลาดำเนินการ ปีงบประมาณ พ.ศ.					หมายเหตุ
						66	67	68	69	70	
147	0176	จำนวนองค์กรปกครองส่วนท้องถิ่นที่มีการให้บริการเก็บขยะมูลฝอย	สำนักงานส่งเสริมการปกครองส่วนท้องถิ่นจังหวัด	- สร้างความตระหนักรู้ในความสำคัญของบัญชีข้อมูลภาครัฐ - สนับสนุนการนำชุดข้อมูลลงทะเบียนในระบบบัญชีข้อมูลภาครัฐ	มีรายการสถิติทางการเผยแพร่บนระบบบัญชีข้อมูลภาครัฐ	✓	✓	✓	✓		
148	0178	นักเรียนในแต่ละระดับชั้นสังกัดสำนักงานศึกษาธิการจังหวัด	สำนักงานศึกษาธิการจังหวัด	- สร้างความตระหนักรู้ในความสำคัญของบัญชีข้อมูลภาครัฐ - สนับสนุนการนำชุดข้อมูลลงทะเบียนในระบบบัญชีข้อมูลภาครัฐ	มีรายการสถิติทางการเผยแพร่บนระบบบัญชีข้อมูลภาครัฐ	✓	✓	✓	✓		
149	0179	น้ำกักเก็บในเขื่อนทับเสลาและอ่างเก็บน้ำห้วยขุนแก้ว	โครงการชลประทานอุทัยธานี	- สร้างความตระหนักรู้ในความสำคัญของบัญชีข้อมูลภาครัฐ - สนับสนุนการนำชุดข้อมูลลงทะเบียนในระบบบัญชีข้อมูลภาครัฐ	มีรายการสถิติทางการเผยแพร่บนระบบบัญชีข้อมูลภาครัฐ	✓	✓	✓	✓		
150	0180	น้ำเข้าในเขื่อนทับเสลาและอ่างเก็บน้ำห้วยขุนแก้ว	โครงการชลประทานอุทัยธานี	- สร้างความตระหนักรู้ในความสำคัญของบัญชีข้อมูลภาครัฐ - สนับสนุนการนำชุดข้อมูลลงทะเบียนในระบบบัญชีข้อมูลภาครัฐ	มีรายการสถิติทางการเผยแพร่บนระบบบัญชีข้อมูลภาครัฐ	✓	✓	✓	✓		
151	0181	น้ำใช้การได้ในเขื่อนทับเสลาและอ่างเก็บน้ำห้วยขุนแก้ว	โครงการชลประทานอุทัยธานี	- สร้างความตระหนักรู้ในความสำคัญของบัญชีข้อมูลภาครัฐ - สนับสนุนการนำชุดข้อมูลลงทะเบียนในระบบบัญชีข้อมูลภาครัฐ	มีรายการสถิติทางการเผยแพร่บนระบบบัญชีข้อมูลภาครัฐ	✓	✓	✓	✓		
152	0182	น้ำระบายในเขื่อนทับเสลาและอ่างเก็บน้ำห้วยขุนแก้ว	โครงการชลประทานอุทัยธานี	- สร้างความตระหนักรู้ในความสำคัญของบัญชีข้อมูลภาครัฐ - สนับสนุนการนำชุดข้อมูลลงทะเบียนในระบบบัญชีข้อมูลภาครัฐ	มีรายการสถิติทางการเผยแพร่บนระบบบัญชีข้อมูลภาครัฐ	✓	✓	✓	✓		

ตาราง 20 แนวทางการพัฒนารายการสถิติทางการที่ความพร้อมเผยแพร่ของข้อมูลเป็น Tier 1 ที่หน่วยงานในจังหวัดเป็นเจ้าของข้อมูล (ต่อ)

ลำดับ	OS ID	รายการสถิติทางการ	หน่วยงาน	แนวทางการพัฒนา	ผลลัพธ์	ระยะเวลาดำเนินการ ปีงบประมาณ พ.ศ.					หมายเหตุ
						66	67	68	69	70	
153	0183	ปฏิทินการท่องเที่ยว	สำนักงานการท่องเที่ยวและกีฬาจังหวัด	<ul style="list-style-type: none"> - สร้างความตระหนักรู้ในความสำคัญของบัญชีข้อมูลภาครัฐ - สนับสนุนการนำชุดข้อมูลลงทะเบียนในระบบบัญชีข้อมูลภาครัฐ 	มีรายการสถิติทางการเผยแพร่บนระบบบัญชีข้อมูลภาครัฐ	✓	✓	✓	✓		
154	0184	ปริมาณกากของเสียอุตสาหกรรมที่เกิดขึ้น	สำนักงานอุตสาหกรรมจังหวัด	<ul style="list-style-type: none"> - สร้างความตระหนักรู้ในความสำคัญของบัญชีข้อมูลภาครัฐ - สนับสนุนการนำชุดข้อมูลลงทะเบียนในระบบบัญชีข้อมูลภาครัฐ 	มีรายการสถิติทางการเผยแพร่บนระบบบัญชีข้อมูลภาครัฐ	✓	✓	✓	✓		
155	0185	ปริมาณการใช้น้ำประปา	การประปาส่วนภูมิภาคสาขาอุทัยธานี	<ul style="list-style-type: none"> - สร้างความตระหนักรู้ในความสำคัญของบัญชีข้อมูลภาครัฐ - สนับสนุนการนำชุดข้อมูลลงทะเบียนในระบบบัญชีข้อมูลภาครัฐ 	มีรายการสถิติทางการเผยแพร่บนระบบบัญชีข้อมูลภาครัฐ	✓	✓	✓	✓		
156	0186	ปริมาณการใช้ไฟฟ้า	การไฟฟ้าส่วนภูมิภาคจังหวัดอุทัยธานี	<ul style="list-style-type: none"> - สร้างความตระหนักรู้ในความสำคัญของบัญชีข้อมูลภาครัฐ - สนับสนุนการนำชุดข้อมูลลงทะเบียนในระบบบัญชีข้อมูลภาครัฐ 	มีรายการสถิติทางการเผยแพร่บนระบบบัญชีข้อมูลภาครัฐ	✓	✓	✓	✓		
157	0187	ปริมาณขยะเฉลี่ยต่อวันต่อคน	สำนักงานส่งเสริมการปกครองส่วนท้องถิ่นจังหวัด	<ul style="list-style-type: none"> - สร้างความตระหนักรู้ในความสำคัญของบัญชีข้อมูลภาครัฐ - สนับสนุนการนำชุดข้อมูลลงทะเบียนในระบบบัญชีข้อมูลภาครัฐ 	มีรายการสถิติทางการเผยแพร่บนระบบบัญชีข้อมูลภาครัฐ	✓	✓	✓	✓		
158	0188	ปริมาณขยะที่เกิดขึ้นจากงานดอกไม้เมืองหนาวแก่นมะกรูด	สำนักงานสถิติจังหวัด	<ul style="list-style-type: none"> - สร้างความตระหนักรู้ในความสำคัญของบัญชีข้อมูลภาครัฐ - สนับสนุนการนำชุดข้อมูลลงทะเบียนในระบบบัญชีข้อมูลภาครัฐ 	มีรายการสถิติทางการเผยแพร่บนระบบบัญชีข้อมูลภาครัฐ	✓	✓	✓	✓		

ตาราง 20 แนวทางการพัฒนารายการสถิติทางการที่ความพร้อมเผยแพร่ของข้อมูลเป็น Tier 1 ที่หน่วยงานในจังหวัดเป็นเจ้าของข้อมูล (ต่อ)

ลำดับ	OS ID	รายการสถิติทางการ	หน่วยงาน	แนวทางการพัฒนา	ผลลัพธ์	ระยะเวลาดำเนินการ ปีงบประมาณ พ.ศ.					หมายเหตุ
						66	67	68	69	70	
159	0189	ปริมาณขยะที่เกิดขึ้นต่อปี	สำนักงานส่งเสริมการปกครองส่วนท้องถิ่นจังหวัด	<ul style="list-style-type: none"> - สร้างความตระหนักรู้ในความสำคัญของบัญชีข้อมูลภาครัฐ - สนับสนุนการนำชุดข้อมูลลงทะเบียนในระบบบัญชีข้อมูลภาครัฐ 	มีรายการสถิติทางการเผยแพร่บนระบบบัญชีข้อมูลภาครัฐ	✓	✓	✓	✓		
160	0190	ปริมาณขยะที่ถูกนำไปใช้ประโยชน์	สำนักงานส่งเสริมการปกครองส่วนท้องถิ่นจังหวัด	<ul style="list-style-type: none"> - สร้างความตระหนักรู้ในความสำคัญของบัญชีข้อมูลภาครัฐ - สนับสนุนการนำชุดข้อมูลลงทะเบียนในระบบบัญชีข้อมูลภาครัฐ 	มีรายการสถิติทางการเผยแพร่บนระบบบัญชีข้อมูลภาครัฐ	✓	✓	✓	✓		
161	0192	ปริมาณขยะมูลฝอยติดเชื้อในเขต อปท.	สำนักงานส่งเสริมการปกครองส่วนท้องถิ่นจังหวัด	<ul style="list-style-type: none"> - สร้างความตระหนักรู้ในความสำคัญของบัญชีข้อมูลภาครัฐ - สนับสนุนการนำชุดข้อมูลลงทะเบียนในระบบบัญชีข้อมูลภาครัฐ 	มีรายการสถิติทางการเผยแพร่บนระบบบัญชีข้อมูลภาครัฐ	✓	✓	✓	✓		
162	0193	ปริมาณขยะมูลฝอยที่เก็บขนไปกำจัด	สำนักงานส่งเสริมการปกครองส่วนท้องถิ่นจังหวัด	<ul style="list-style-type: none"> - สร้างความตระหนักรู้ในความสำคัญของบัญชีข้อมูลภาครัฐ - สนับสนุนการนำชุดข้อมูลลงทะเบียนในระบบบัญชีข้อมูลภาครัฐ 	มีรายการสถิติทางการเผยแพร่บนระบบบัญชีข้อมูลภาครัฐ	✓	✓	✓	✓		
163	0194	ปริมาณขยะรีไซเคิล	สำนักงานส่งเสริมการปกครองส่วนท้องถิ่นจังหวัด	<ul style="list-style-type: none"> - สร้างความตระหนักรู้ในความสำคัญของบัญชีข้อมูลภาครัฐ - สนับสนุนการนำชุดข้อมูลลงทะเบียนในระบบบัญชีข้อมูลภาครัฐ 	มีรายการสถิติทางการเผยแพร่บนระบบบัญชีข้อมูลภาครัฐ	✓	✓	✓	✓		
164	0195	ปริมาณขยะอินทรีย์	สำนักงานส่งเสริมการปกครองส่วนท้องถิ่นจังหวัด	<ul style="list-style-type: none"> - สร้างความตระหนักรู้ในความสำคัญของบัญชีข้อมูลภาครัฐ - สนับสนุนการนำชุดข้อมูลลงทะเบียนในระบบบัญชีข้อมูลภาครัฐ 	มีรายการสถิติทางการเผยแพร่บนระบบบัญชีข้อมูลภาครัฐ	✓	✓	✓	✓		

ตาราง 20 แนวทางการพัฒนารายการสถิติทางการที่ความพร้อมเผยแพร่ของข้อมูลเป็น Tier 1 ที่หน่วยงานในจังหวัดเป็นเจ้าของข้อมูล (ต่อ)

ลำดับ	OS ID	รายการสถิติทางการ	หน่วยงาน	แนวทางการพัฒนา	ผลลัพธ์	ระยะเวลาดำเนินการ ปีงบประมาณ พ.ศ.					หมายเหตุ
						66	67	68	69	70	
165	0196	ปริมาณน้ำฝน	สถานีอุตุนิยมวิทยา จังหวัด	- สร้างความตระหนักรู้ในความสำคัญ ของบัญชีข้อมูลภาครัฐ - สนับสนุนการนำชุดข้อมูลลงทะเบียน ในระบบบัญชีข้อมูลภาครัฐ	มีรายการสถิติทางการ เผยแพร่บนระบบบัญชี ข้อมูลภาครัฐ	✓	✓	✓	✓		
166	0198	ผลการคัดเลือกสุดยอด หนึ่งตำบลหนึ่งผลิตภัณฑ์ ไทย	สำนักงานพัฒนาชุมชน จังหวัด	- สร้างความตระหนักรู้ในความสำคัญ ของบัญชีข้อมูลภาครัฐ - สนับสนุนการนำชุดข้อมูลลงทะเบียน ในระบบบัญชีข้อมูลภาครัฐ	มีรายการสถิติทางการ เผยแพร่บนระบบบัญชี ข้อมูลภาครัฐ	✓	✓	✓	✓		
167	0199	ผลการตรวจวัดควันดำ รถยนต์ PM 2.5	สำนักงานขนส่งจังหวัด	- สร้างความตระหนักรู้ในความสำคัญ ของบัญชีข้อมูลภาครัฐ - สนับสนุนการนำชุดข้อมูลลงทะเบียน ในระบบบัญชีข้อมูลภาครัฐ	มีรายการสถิติทางการ เผยแพร่บนระบบบัญชี ข้อมูลภาครัฐ	✓	✓	✓	✓		
168	0200	ผลผลิตเฉลี่ยต่อไร่ของพืช เศรษฐกิจ 5 ชนิด (ข้าว สับปะรดโรงงาน มัน สำปะหลัง ข้าวโพดเลี้ยงสัตว์ อ้อยโรงงาน)	สำนักงานเกษตรจังหวัด	- สร้างความตระหนักรู้ในความสำคัญ ของบัญชีข้อมูลภาครัฐ - สนับสนุนการนำชุดข้อมูลลงทะเบียน ในระบบบัญชีข้อมูลภาครัฐ	มีรายการสถิติทางการ เผยแพร่บนระบบบัญชี ข้อมูลภาครัฐ	✓	✓	✓	✓		
169	0201	ผลผลิตที่ได้ของพืช เศรษฐกิจ 5 ชนิด (ข้าว สับปะรดโรงงาน มัน สำปะหลัง ข้าวโพดเลี้ยงสัตว์ อ้อยโรงงาน)	สำนักงานเกษตรจังหวัด	- สร้างความตระหนักรู้ในความสำคัญ ของบัญชีข้อมูลภาครัฐ - สนับสนุนการนำชุดข้อมูลลงทะเบียน ในระบบบัญชีข้อมูลภาครัฐ	มีรายการสถิติทางการ เผยแพร่บนระบบบัญชี ข้อมูลภาครัฐ	✓	✓	✓	✓		

ตาราง 20 แนวทางการพัฒนารายการสถิติทางการที่ความพร้อมเผยแพร่ของข้อมูลเป็น Tier 1 ที่หน่วยงานในจังหวัดเป็นเจ้าของข้อมูล (ต่อ)

ลำดับ	OS ID	รายการสถิติทางการ	หน่วยงาน	แนวทางการพัฒนา	ผลลัพธ์	ระยะเวลาดำเนินการ ปีงบประมาณ พ.ศ.					หมายเหตุ
						66	67	68	69	70	
170	0203	ผู้เข้าเยี่ยมเยือน “แก่นมะกรูด” ในช่วง เทศกาลปีใหม่	สำนักงานสถิติจังหวัด	- สร้างความตระหนักรู้ในความสำคัญ ของบัญชีข้อมูลภาครัฐ - สนับสนุนการนำชุดข้อมูลลงทะเบียน ในระบบบัญชีข้อมูลภาครัฐ	มีรายการสถิติทางการ เผยแพร่บนระบบบัญชี ข้อมูลภาครัฐ	✓	✓	✓	✓		
171	0204	ผู้สูงอายุที่ได้รับการดูแล จากครอบครัว ชุมชน ภาครัฐ หรือเอกชน ประเภท โครงการบริการเงิน สงเคราะห์ผู้สูงอายุในภาวะ ยากลำบาก	สำนักงานพัฒนาสังคมและ ความมั่นคงของมนุษย์ จังหวัด	- สร้างความตระหนักรู้ในความสำคัญ ของบัญชีข้อมูลภาครัฐ - สนับสนุนการนำชุดข้อมูลลงทะเบียน ในระบบบัญชีข้อมูลภาครัฐ	มีรายการสถิติทางการ เผยแพร่บนระบบบัญชี ข้อมูลภาครัฐ	✓	✓	✓	✓		
172	0205	ผู้สูงอายุที่ประสบปัญหา ทางสังคมและมีภาระเลี้ยงดู ครอบครัว	สำนักงานพัฒนาสังคมและ ความมั่นคงของมนุษย์ จังหวัด	- สร้างความตระหนักรู้ในความสำคัญ ของบัญชีข้อมูลภาครัฐ - สนับสนุนการนำชุดข้อมูลลงทะเบียน ในระบบบัญชีข้อมูลภาครัฐ	มีรายการสถิติทางการ เผยแพร่บนระบบบัญชี ข้อมูลภาครัฐ	✓	✓	✓	✓		
173	0206	พื้นที่การเกษตรจังหวัด อุทัยธานี	สำนักงานเกษตรจังหวัด	- สร้างความตระหนักรู้ในความสำคัญ ของบัญชีข้อมูลภาครัฐ - สนับสนุนการนำชุดข้อมูลลงทะเบียน ในระบบบัญชีข้อมูลภาครัฐ	มีรายการสถิติทางการ เผยแพร่บนระบบบัญชี ข้อมูลภาครัฐ	✓	✓	✓	✓		
174	0207	พื้นที่เก็บเกี่ยวพืชเศรษฐกิจ 5 ชนิด (ข้าว สับปะรด โรงงาน มันสำปะหลัง ข้าวโพดเลี้ยงสัตว์ อ้อย โรงงาน)	สำนักงานเกษตรจังหวัด	- สร้างความตระหนักรู้ในความสำคัญ ของบัญชีข้อมูลภาครัฐ - สนับสนุนการนำชุดข้อมูลลงทะเบียน ในระบบบัญชีข้อมูลภาครัฐ	มีรายการสถิติทางการ เผยแพร่บนระบบบัญชี ข้อมูลภาครัฐ	✓	✓	✓	✓		

ตาราง 20 แนวทางการพัฒนารายการสถิติทางการที่ความพร้อมเผยแพร่ของข้อมูลเป็น Tier 1 ที่หน่วยงานในจังหวัดเป็นเจ้าของข้อมูล (ต่อ)

ลำดับ	OS ID	รายการสถิติทางการ	หน่วยงาน	แนวทางการพัฒนา	ผลลัพธ์	ระยะเวลาดำเนินการ ปีงบประมาณ พ.ศ.					หมายเหตุ
						66	67	68	69	70	
175	0208	พื้นที่ชลประทาน	โครงการชลประทาน จังหวัดอุทัยธานี	- สร้างความตระหนักรู้ในความสำคัญ ของบัญชีข้อมูลภาครัฐ - สนับสนุนการนำชุดข้อมูลลงทะเบียน ในระบบบัญชีข้อมูลภาครัฐ	มีรายการสถิติทางการ เผยแพร่บนระบบบัญชี ข้อมูลภาครัฐ	✓	✓	✓	✓		
176	0209	พื้นที่ถูกลักลอบตัดไม้ ทำลายป่า	สำนักงาน ทรัพยากรธรรมชาติและ สิ่งแวดล้อมจังหวัด	- สร้างความตระหนักรู้ในความสำคัญ ของบัญชีข้อมูลภาครัฐ - สนับสนุนการนำชุดข้อมูลลงทะเบียน ในระบบบัญชีข้อมูลภาครัฐ	มีรายการสถิติทางการ เผยแพร่บนระบบบัญชี ข้อมูลภาครัฐ	✓	✓	✓	✓		
177	0210	พื้นที่ประกาศเขตภัยแล้ง	สำนักงานป้องกันและ บรรเทาสาธารณภัยจังหวัด	- สร้างความตระหนักรู้ในความสำคัญ ของบัญชีข้อมูลภาครัฐ - สนับสนุนการนำชุดข้อมูลลงทะเบียน ในระบบบัญชีข้อมูลภาครัฐ	มีรายการสถิติทางการ เผยแพร่บนระบบบัญชี ข้อมูลภาครัฐ	✓	✓	✓	✓		
178	0211	พื้นที่ปลูกพืชที่เสียหายทาง การเกษตรจากภัยแล้ง	สำนักงานป้องกันและ บรรเทาสาธารณภัยจังหวัด	- สร้างความตระหนักรู้ในความสำคัญ ของบัญชีข้อมูลภาครัฐ - สนับสนุนการนำชุดข้อมูลลงทะเบียน ในระบบบัญชีข้อมูลภาครัฐ	มีรายการสถิติทางการ เผยแพร่บนระบบบัญชี ข้อมูลภาครัฐ	✓	✓	✓	✓		
179	0218	พื้นที่เพาะปลูกพืชเศรษฐกิจ 5 ชนิด (ข้าว สับปะรดโรงงาน มันสำปะหลัง ข้าวโพดเลี้ยง สัตว์ อ้อยโรงงาน)	สำนักงานเกษตรจังหวัด	- สร้างความตระหนักรู้ในความสำคัญ ของบัญชีข้อมูลภาครัฐ - สนับสนุนการนำชุดข้อมูลลงทะเบียน ในระบบบัญชีข้อมูลภาครัฐ	มีรายการสถิติทางการ เผยแพร่บนระบบบัญชี ข้อมูลภาครัฐ	✓	✓	✓	✓		
180	0219	พื้นที่เพาะเลี้ยงสัตว์น้ำจืด ในจังหวัด	สำนักงานประมงจังหวัด	- สร้างความตระหนักรู้ในความสำคัญ ของบัญชีข้อมูลภาครัฐ - สนับสนุนการนำชุดข้อมูลลงทะเบียน ในระบบบัญชีข้อมูลภาครัฐ	มีรายการสถิติทางการ เผยแพร่บนระบบบัญชี ข้อมูลภาครัฐ	✓	✓	✓	✓		

ตาราง 20 แนวทางการพัฒนารายการสถิติทางการที่ความพร้อมเผยแพร่ของข้อมูลเป็น Tier 1 ที่หน่วยงานในจังหวัดเป็นเจ้าของข้อมูล (ต่อ)

ลำดับ	OS ID	รายการสถิติทางการ	หน่วยงาน	แนวทางการพัฒนา	ผลลัพธ์	ระยะเวลาดำเนินการ ปีงบประมาณ พ.ศ.					หมายเหตุ
						66	67	68	69	70	
181	0222	มูลค่าการจำหน่ายสินค้า หนึ่งตำบลหนึ่งผลิตภัณฑ์	สำนักงานพัฒนาชุมชน จังหวัด	- สร้างความตระหนักรู้ในความสำคัญ ของบัญชีข้อมูลภาครัฐ - สนับสนุนการนำชุดข้อมูลลงทะเบียน ในระบบบัญชีข้อมูลภาครัฐ	มีรายการสถิติทางการ เผยแพร่บนระบบบัญชี ข้อมูลภาครัฐ	✓	✓	✓	✓		
182	0223	ประมาณการมูลค่าความ เสียหายทางเศรษฐกิจภาค การเกษตรจากภัยธรรมชาติ	สำนักงานเกษตรและ สหกรณ์จังหวัด	- สร้างความตระหนักรู้ในความสำคัญ ของบัญชีข้อมูลภาครัฐ - สนับสนุนการนำชุดข้อมูลลงทะเบียน ในระบบบัญชีข้อมูลภาครัฐ	มีรายการสถิติทางการ เผยแพร่บนระบบบัญชี ข้อมูลภาครัฐ	✓	✓	✓	✓		
183	0225	มูลค่าเงินกู้ของกองทุน หมุนเวียนเพื่อการกู้ยืมแก่ เกษตรกรและผู้ยากจน	สำนักงานเกษตรและ สหกรณ์จังหวัด	- สร้างความตระหนักรู้ในความสำคัญ ของบัญชีข้อมูลภาครัฐ - สนับสนุนการนำชุดข้อมูลลงทะเบียน ในระบบบัญชีข้อมูลภาครัฐ	มีรายการสถิติทางการ เผยแพร่บนระบบบัญชี ข้อมูลภาครัฐ	✓	✓	✓	✓		
184	0226	ยอดจำหน่ายผลิตภัณฑ์ OTOP ในรูปแบบกระเช้า ของขวัญ/ของฝาก	สำนักงานพัฒนาชุมชน จังหวัด	- สร้างความตระหนักรู้ในความสำคัญ ของบัญชีข้อมูลภาครัฐ - สนับสนุนการนำชุดข้อมูลลงทะเบียน ในระบบบัญชีข้อมูลภาครัฐ	มีรายการสถิติทางการ เผยแพร่บนระบบบัญชี ข้อมูลภาครัฐ	✓	✓	✓	✓		
185	0230	ราคาเฉลี่ยของพืชหลัก 5 ชนิด (ข้าว สับปะรดโรงงาน มันสำปะหลัง ข้าวโพดเลี้ยง สัตว์ อ้อยโรงงาน)	สำนักงานพาณิชย์จังหวัด	- สร้างความตระหนักรู้ในความสำคัญ ของบัญชีข้อมูลภาครัฐ - สนับสนุนการนำชุดข้อมูลลงทะเบียน ในระบบบัญชีข้อมูลภาครัฐ	มีรายการสถิติทางการ เผยแพร่บนระบบบัญชี ข้อมูลภาครัฐ	✓	✓	✓	✓		
186	0231	รายชื่อกลุ่มส่งเสริมสินค้า เกษตรปลอดภัยและเกษตร อินทรีย์	สำนักงานอุตสาหกรรม จังหวัด	- สร้างความตระหนักรู้ในความสำคัญ ของบัญชีข้อมูลภาครัฐ - สนับสนุนการนำชุดข้อมูลลงทะเบียน ในระบบบัญชีข้อมูลภาครัฐ	มีรายการสถิติทางการ เผยแพร่บนระบบบัญชี ข้อมูลภาครัฐ	✓	✓	✓	✓		

ตาราง 20 แนวทางการพัฒนารายการสถิติทางการที่ความพร้อมเผยแพร่ของข้อมูลเป็น Tier 1 ที่หน่วยงานในจังหวัดเป็นเจ้าของข้อมูล (ต่อ)

ลำดับ	OS ID	รายการสถิติทางการ	หน่วยงาน	แนวทางการพัฒนา	ผลลัพธ์	ระยะเวลาดำเนินการ ปีงบประมาณ พ.ศ.					หมายเหตุ
						66	67	68	69	70	
187	0232	รายชื่อแหล่งท่องเที่ยวทุกประเภทในจังหวัดที่มีความพร้อมในการรองรับนักท่องเที่ยว	การท่องเที่ยวแห่งประเทศไทย สำนักงานอุทัยธานี	<ul style="list-style-type: none"> - สร้างความตระหนักรู้ในความสำคัญของบัญชีข้อมูลภาครัฐ - สนับสนุนการนำชุดข้อมูลลงทะเบียนในระบบบัญชีข้อมูลภาครัฐ 	มีรายการสถิติทางการเผยแพร่บนระบบบัญชีข้อมูลภาครัฐ	✓	✓	✓	✓		
188	0233	รายได้จากการจัดงานเทิดพระเกียรติสมเด็จพระปฐมบรมมหาชนก	สำนักงานสถิติจังหวัด	<ul style="list-style-type: none"> - สร้างความตระหนักรู้ในความสำคัญของบัญชีข้อมูลภาครัฐ - สนับสนุนการนำชุดข้อมูลลงทะเบียนในระบบบัญชีข้อมูลภาครัฐ 	มีรายการสถิติทางการเผยแพร่บนระบบบัญชีข้อมูลภาครัฐ	✓	✓	✓	✓		
189	0234	รายได้จากการท่องเที่ยวจังหวัด	สำนักงานการท่องเที่ยวและกีฬาจังหวัด	<ul style="list-style-type: none"> - สร้างความตระหนักรู้ในความสำคัญของบัญชีข้อมูลภาครัฐ - สนับสนุนการนำชุดข้อมูลลงทะเบียนในระบบบัญชีข้อมูลภาครัฐ 	มีรายการสถิติทางการเผยแพร่บนระบบบัญชีข้อมูลภาครัฐ	✓	✓	✓	✓		
190	0235	รายได้จากนักท่องเที่ยวที่ไปหุบป่าตาดและภาพเขียนสีก่อนประวัติศาสตร์เขาปลาร้า	สำนักงานการท่องเที่ยวและกีฬาจังหวัด	<ul style="list-style-type: none"> - สร้างความตระหนักรู้ในความสำคัญของบัญชีข้อมูลภาครัฐ - สนับสนุนการนำชุดข้อมูลลงทะเบียนในระบบบัญชีข้อมูลภาครัฐ 	มีรายการสถิติทางการเผยแพร่บนระบบบัญชีข้อมูลภาครัฐ	✓	✓	✓	✓		
191	0236	รายได้จากผู้เยี่ยมเยือนคนไทย	สำนักงานการท่องเที่ยวและกีฬาจังหวัด	<ul style="list-style-type: none"> - สร้างความตระหนักรู้ในความสำคัญของบัญชีข้อมูลภาครัฐ - สนับสนุนการนำชุดข้อมูลลงทะเบียนในระบบบัญชีข้อมูลภาครัฐ 	มีรายการสถิติทางการเผยแพร่บนระบบบัญชีข้อมูลภาครัฐ	✓	✓	✓	✓		
192	0237	รายได้จากผู้เยี่ยมเยือนชาวต่างชาติ	สำนักงานการท่องเที่ยวและกีฬาจังหวัด	<ul style="list-style-type: none"> - สร้างความตระหนักรู้ในความสำคัญของบัญชีข้อมูลภาครัฐ - สนับสนุนการนำชุดข้อมูลลงทะเบียนในระบบบัญชีข้อมูลภาครัฐ 	มีรายการสถิติทางการเผยแพร่บนระบบบัญชีข้อมูลภาครัฐ	✓	✓	✓	✓		

ตาราง 20 แนวทางการพัฒนารายการสถิติทางการที่ความพร้อมเผยแพร่ของข้อมูลเป็น Tier 1 ที่หน่วยงานในจังหวัดเป็นเจ้าของข้อมูล (ต่อ)

ลำดับ	OS ID	รายการสถิติทางการ	หน่วยงาน	แนวทางการพัฒนา	ผลลัพธ์	ระยะเวลาดำเนินการ ปีงบประมาณ พ.ศ.					หมายเหตุ
						66	67	68	69	70	
193	0238	รายได้เฉลี่ยต่อเดือนของครัวเรือน	สำนักงานสถิติจังหวัด	<ul style="list-style-type: none"> - สร้างความตระหนักรู้ในความสำคัญของบัญชีข้อมูลภาครัฐ - สนับสนุนการนำชุดข้อมูลลงทะเบียนในระบบบัญชีข้อมูลภาครัฐ 	มีรายการสถิติทางการเผยแพร่บนระบบบัญชีข้อมูลภาครัฐ	✓	✓	✓	✓		
194	0239	รายได้ในพื้นที่ "แกนมะรุด" ในช่วงเทศกาลปีใหม่	สำนักงานสถิติจังหวัด	<ul style="list-style-type: none"> - สร้างความตระหนักรู้ในความสำคัญของบัญชีข้อมูลภาครัฐ - สนับสนุนการนำชุดข้อมูลลงทะเบียนในระบบบัญชีข้อมูลภาครัฐ 	มีรายการสถิติทางการเผยแพร่บนระบบบัญชีข้อมูลภาครัฐ	✓	✓	✓	✓		
195	0240	รายละเอียดโรงแรมที่ได้การจดทะเบียนใบอนุญาต	ที่ทำการปกครองจังหวัด	<ul style="list-style-type: none"> - สร้างความตระหนักรู้ในความสำคัญของบัญชีข้อมูลภาครัฐ - สนับสนุนการนำชุดข้อมูลลงทะเบียนในระบบบัญชีข้อมูลภาครัฐ 	มีรายการสถิติทางการเผยแพร่บนระบบบัญชีข้อมูลภาครัฐ	✓	✓	✓	✓		
196	0241	รายละเอียดสถานที่พักที่ไม่เป็นโรงแรมในเขตจังหวัดอุทัยธานี	ที่ทำการปกครองจังหวัด	<ul style="list-style-type: none"> - สร้างความตระหนักรู้ในความสำคัญของบัญชีข้อมูลภาครัฐ - สนับสนุนการนำชุดข้อมูลลงทะเบียนในระบบบัญชีข้อมูลภาครัฐ 	มีรายการสถิติทางการเผยแพร่บนระบบบัญชีข้อมูลภาครัฐ	✓	✓	✓	✓		
197	0242	วงเงินการปรับสภาพที่อยู่อาศัยและสิ่งอำนวยความสะดวกของผู้สูงอายุ	สำนักงานพัฒนาสังคมและความมั่นคงของมนุษย์จังหวัด	<ul style="list-style-type: none"> - สร้างความตระหนักรู้ในความสำคัญของบัญชีข้อมูลภาครัฐ - สนับสนุนการนำชุดข้อมูลลงทะเบียนในระบบบัญชีข้อมูลภาครัฐ 	มีรายการสถิติทางการเผยแพร่บนระบบบัญชีข้อมูลภาครัฐ	✓	✓	✓	✓		
198	0243	วงเงินการปรับสภาพแวดล้อมที่อยู่อาศัยสำหรับคนพิการ	สำนักงานพัฒนาสังคมและความมั่นคงของมนุษย์จังหวัด	<ul style="list-style-type: none"> - สร้างความตระหนักรู้ในความสำคัญของบัญชีข้อมูลภาครัฐ - สนับสนุนการนำชุดข้อมูลลงทะเบียนในระบบบัญชีข้อมูลภาครัฐ 	มีรายการสถิติทางการเผยแพร่บนระบบบัญชีข้อมูลภาครัฐ	✓	✓	✓	✓		

ตาราง 20 แนวทางการพัฒนารายการสถิติทางการที่ความพร้อมเผยแพร่ของข้อมูลเป็น Tier 1 ที่หน่วยงานในจังหวัดเป็นเจ้าของข้อมูล (ต่อ)

ลำดับ	OS ID	รายการสถิติทางการ	หน่วยงาน	แนวทางการพัฒนา	ผลลัพธ์	ระยะเวลาดำเนินการ ปีงบประมาณ พ.ศ.					หมายเหตุ
						66	67	68	69	70	
199	0244	วงเงินกู้เงินประกอบอาชีพจากกองทุนส่งเสริมและพัฒนาคุณภาพชีวิตคนพิการไม่เสียดอกเบี้ย	สำนักงานพัฒนาสังคมและความมั่นคงของมนุษย์จังหวัด	- สร้างความตระหนักรู้ในความสำคัญของบัญชีข้อมูลภาครัฐ - สนับสนุนการนำชุดข้อมูลลงทะเบียนในระบบบัญชีข้อมูลภาครัฐ	มีรายการสถิติทางการเผยแพร่บนระบบบัญชีข้อมูลภาครัฐ	✓	✓	✓	✓		
200	0245	วงเงินกู้ยืมเงินประกอบอาชีพจากกองทุนผู้สูงอายุโดยไม่มีดอกเบี้ย	สำนักงานพัฒนาสังคมและความมั่นคงของมนุษย์จังหวัด	- สร้างความตระหนักรู้ในความสำคัญของบัญชีข้อมูลภาครัฐ - สนับสนุนการนำชุดข้อมูลลงทะเบียนในระบบบัญชีข้อมูลภาครัฐ	มีรายการสถิติทางการเผยแพร่บนระบบบัญชีข้อมูลภาครัฐ	✓	✓	✓	✓		
201	0246	วงเงินกู้ยืมจากกองทุนผู้สูงอายุ	สำนักงานพัฒนาสังคมและความมั่นคงของมนุษย์จังหวัด	- สร้างความตระหนักรู้ในความสำคัญของบัญชีข้อมูลภาครัฐ - สนับสนุนการนำชุดข้อมูลลงทะเบียนในระบบบัญชีข้อมูลภาครัฐ	มีรายการสถิติทางการเผยแพร่บนระบบบัญชีข้อมูลภาครัฐ	✓	✓	✓	✓		
202	0247	วงเงินช่วยเหลือโครงการสินเชื่อโครงการเกษตรกรรับมือภัยแล้ง	ธกส. สาขาอุทัยธานี	- สร้างความตระหนักรู้ในความสำคัญของบัญชีข้อมูลภาครัฐ - สนับสนุนการนำชุดข้อมูลลงทะเบียนในระบบบัญชีข้อมูลภาครัฐ	มีรายการสถิติทางการเผยแพร่บนระบบบัญชีข้อมูลภาครัฐ	✓	✓	✓	✓		
203	0248	สัดส่วนคนจนเมื่อวัดด้านรายจ่ายเพื่อการอุปโภคบริโภคจังหวัดอุทัยธานี	สำนักงานสถิติจังหวัด	- สร้างความตระหนักรู้ในความสำคัญของบัญชีข้อมูลภาครัฐ - สนับสนุนการนำชุดข้อมูลลงทะเบียนในระบบบัญชีข้อมูลภาครัฐ	มีรายการสถิติทางการเผยแพร่บนระบบบัญชีข้อมูลภาครัฐ	✓	✓	✓	✓		
204	0249	สัดส่วนครูต่อนักเรียน	สำนักงานศึกษาธิการจังหวัด	- สร้างความตระหนักรู้ในความสำคัญของบัญชีข้อมูลภาครัฐ - สนับสนุนการนำชุดข้อมูลลงทะเบียนในระบบบัญชีข้อมูลภาครัฐ	มีรายการสถิติทางการเผยแพร่บนระบบบัญชีข้อมูลภาครัฐ	✓	✓	✓	✓		

ตาราง 20 แนวทางการพัฒนารายการสถิติทางการที่ความพร้อมเผยแพร่ของข้อมูลเป็น Tier 1 ที่หน่วยงานในจังหวัดเป็นเจ้าของข้อมูล (ต่อ)

ลำดับ	OS ID	รายการสถิติทางการ	หน่วยงาน	แนวทางการพัฒนา	ผลลัพธ์	ระยะเวลาดำเนินการ ปีงบประมาณ พ.ศ.					หมายเหตุ
						66	67	68	69	70	
205	0250	สัดส่วนแพทย์ต่อประชากร 10,000 คน	สำนักงานสาธารณสุข จังหวัด	- สร้างความตระหนักรู้ในความสำคัญ ของบัญชีข้อมูลภาครัฐ - สนับสนุนการนำชุดข้อมูลลงทะเบียน ในระบบบัญชีข้อมูลภาครัฐ	มีรายการสถิติทางการ เผยแพร่บนระบบบัญชี ข้อมูลภาครัฐ	✓	✓	✓	✓		
206	0251	เส้นความยากจน (poverty line) จังหวัด อุทัยธานี	สำนักงานสถิติจังหวัด	- สร้างความตระหนักรู้ในความสำคัญ ของบัญชีข้อมูลภาครัฐ - สนับสนุนการนำชุดข้อมูลลงทะเบียน ในระบบบัญชีข้อมูลภาครัฐ	มีรายการสถิติทางการ เผยแพร่บนระบบบัญชี ข้อมูลภาครัฐ	✓	✓	✓	✓		
207	0252	หนี้สินเฉลี่ยต่อครัวเรือน	สำนักงานสถิติจังหวัด	- สร้างความตระหนักรู้ในความสำคัญ ของบัญชีข้อมูลภาครัฐ - สนับสนุนการนำชุดข้อมูลลงทะเบียน ในระบบบัญชีข้อมูลภาครัฐ	มีรายการสถิติทางการ เผยแพร่บนระบบบัญชี ข้อมูลภาครัฐ	✓	✓	✓	✓		
208	0256	อัตราการว่างงาน (%)	สำนักงานสถิติจังหวัด	- สร้างความตระหนักรู้ในความสำคัญ ของบัญชีข้อมูลภาครัฐ - สนับสนุนการนำชุดข้อมูลลงทะเบียน ในระบบบัญชีข้อมูลภาครัฐ	มีรายการสถิติทางการ เผยแพร่บนระบบบัญชี ข้อมูลภาครัฐ	✓	✓	✓	✓		
209	0257	อัตราการเสียชีวิตต่อ ประชากรแสนคน	สำนักงานสาธารณสุข จังหวัด	- สร้างความตระหนักรู้ในความสำคัญ ของบัญชีข้อมูลภาครัฐ - สนับสนุนการนำชุดข้อมูลลงทะเบียน ในระบบบัญชีข้อมูลภาครัฐ	มีรายการสถิติทางการ เผยแพร่บนระบบบัญชี ข้อมูลภาครัฐ	✓	✓	✓	✓		

ปัญหา อุปสรรค และข้อเสนอแนะการพัฒนาสถิติทางการ

การดำเนินการจัดทำแผนพัฒนาสถิติระดับจังหวัดอุทัยธานี (พ.ศ. 2566 – 2570) เป็นการจัดทำรายการข้อมูลสถิติทางการที่เกี่ยวข้องกับการพัฒนาในระดับจังหวัด ที่สอดคล้องกับประเด็นการพัฒนาจังหวัด ตัวชี้วัดการพัฒนาฯ และแผนพัฒนาระดับต่าง ๆ รวมถึงเป็นการพัฒนาการจัดเก็บข้อมูลสถิติที่สำคัญและจำเป็นต่อการบริหารงานตามยุทธศาสตร์จังหวัด พร้อมทั้งกำหนดหน่วยงานที่มีหน้าที่รับผิดชอบในการจัดทำข้อมูลที่ยังไม่มีหน่วยงานใดดำเนินการ และเชื่อมโยง/บูรณาการข้อมูลในระดับพื้นที่ ซึ่งต้องอาศัยการบูรณาการร่วมกับภาคีเครือข่ายในทุกภาคส่วนที่เกี่ยวข้องตั้งแต่ต้นทางในการขับเคลื่อนการดำเนินงานในระดับพื้นที่ ภายใต้กลไกของคณะกรรมการสถิติระดับจังหวัด ในการกำกับติดตามการจัดทำชุดข้อมูลสถิติทางการ เพื่อให้จังหวัดมีข้อมูลในการกำหนดทิศทางการดำเนินงานที่ชัดเจน สอดคล้องเชื่อมโยงกับยุทธศาสตร์ชาติ แผนแม่บทภายใต้ยุทธศาสตร์ชาติ แผนการปฏิรูปประเทศ แผนพัฒนาเศรษฐกิจและสังคมแห่งชาติ นโยบายรัฐบาล แผนรายสาขาต่าง ๆ ข้อเสนอการนายกรัฐมนตรื แผนพัฒนาภาค และบริบทที่เกี่ยวข้อง ทั้งนี้จากการดำเนินงานจัดทำแผนพัฒนาสถิติระดับจังหวัด พบว่ามีปัญหา อุปสรรคและข้อเสนอแนะ ดังนี้

5.1 ปัญหา อุปสรรค

5.1.1 ข้อจำกัดของหน่วยงาน

- การจัดทำข้อมูลสถิติทางการที่สำคัญของจังหวัดเป็นเรื่องที่ทุกหน่วยงานในจังหวัดต้องรับผิดชอบร่วมกัน จำเป็นต้องอาศัยความร่วมมือระหว่างหน่วยงานที่เกี่ยวข้อง ต้องมีการประสานงานที่ต่อเนื่องและเป็นระบบ แต่บางครั้งมีการปรับเปลี่ยน/โยกย้ายเจ้าหน้าที่ผู้ปฏิบัติงานทำให้การดำเนินงานไม่ต่อเนื่อง ผู้ที่มาปฏิบัติงานใหม่ยังไม่เข้าใจขั้นตอนการดำเนินงาน เช่น การจัดทำไฟล์ข้อมูลในรูปแบบ CSV รวมถึงขาดความชำนาญในการนำข้อมูลสถิติทางขึ้นระบบบัญชีข้อมูลจังหวัดและการลงทะเบียนบนระบบบัญชีข้อมูลภาครัฐ

- หน่วยงานบางหน่วยงานยังไม่เห็นถึงความสำคัญในการจัดทำข้อมูล ส่งผลให้อาจจะไม่ได้รับความร่วมมือในการดำเนินงานหรือการประสานงานเท่าที่ควร

5.1.2 ข้อจำกัดด้านข้อมูล

- ชุดข้อมูลสำคัญบางรายการยังไม่มีการจัดเก็บข้อมูล เนื่องจากการริเริ่มประเด็น/ภารกิจใหม่ จำเป็นต้องมีการมอบหมายหน่วยงานรับผิดชอบ ผ่านกลไกคณะกรรมการสถิติระดับจังหวัด

- ข้อมูลภายในจังหวัดไม่เพียงพอ เนื่องจากข้อมูลบางรายการมีการจัดเก็บไม่ต่อเนื่อง มีการปรับปรุงหรือเปลี่ยนแปลงหน่วยการเก็บข้อมูล หรือเป็นข้อมูลในระดับพื้นที่ย่อย ซึ่งอาจจะไม่มีการจัดเก็บมาก่อน ซึ่งต้องใช้ระยะเวลานานในการรวบรวม

- ข้อมูลบางรายการเป็นข้อมูลที่สำคัญ มีการจัดเก็บข้อมูลอย่างต่อเนื่อง และมีหน่วยงานจัดเก็บหลายหน่วยงาน ทำให้เกิดความซ้ำซ้อนของข้อมูล

- ข้อมูลบางรายการไม่พร้อมใช้งาน เนื่องจากรูปแบบการจัดเก็บข้อมูลของหน่วยงานอยู่ในรูปแบบกระดาษส่งผลให้การรวบรวมข้อมูลหรือการสืบค้นข้อมูลมีความล่าช้า

5.2 ข้อเสนอแนะการพัฒนาสถิติทางการ

5.2.1 การพัฒนาด้านการประสานงานกับหน่วยงาน

- การวางยุทธศาสตร์การพัฒนาจังหวัดในปัจจุบัน มุ่งเน้นที่จะพัฒนาศักยภาพของจังหวัดในด้านต่าง ๆ ให้เทียบเคียงกับระดับสากล ดังนั้น ข้อมูลของจังหวัดที่จะนำมาใช้ในการตัดสินใจจึงควรประกอบด้วยข้อมูลทั้งในระดับพื้นที่และระดับมหภาคที่เกี่ยวข้อง ซึ่งการดำเนินการในการจัดทำข้อมูลสถิติทางการเป็นการพิจารณาจัดทำข้อมูลในระดับพื้นที่ก่อน เพื่อให้จังหวัดได้รับทราบศักยภาพของตนเอง สำหรับในระยะต่อไปจังหวัดควรใช้กลไกในรูปแบบคณะกรรมการจัดทำข้อมูลในระดับมหภาค โดยประสานกับหน่วยงานหลักที่เกี่ยวข้อง เพื่อให้ได้ข้อมูลที่จะนำมาพิจารณาเชื่อมโยงกับข้อมูลที่สำคัญและจำเป็น

- การจัดประชุมชี้แจงให้กับหน่วยงานในระดับจังหวัดเพื่อทำความเข้าใจเกี่ยวกับความสำคัญของการจัดเก็บข้อมูลและการใช้ประโยชน์จากข้อมูลให้เจ้าหน้าที่ของหน่วยงานที่เกี่ยวข้องทั้งหมดได้รับทราบ รวมถึงสร้างการยอมรับจากหน่วยงานที่เกี่ยวข้อง

- การพัฒนาด้านการบริหารจัดการระบบข้อมูลสารสนเทศเพื่อการบริหารข้อมูลของจังหวัด ควรพัฒนาสมรรถนะบุคลากร รวมถึงพัฒนาระบบสารสนเทศโดยใช้เทคโนโลยีที่เหมาะสม ด้วยการดำเนินการอบรมเจ้าหน้าที่ผู้รับผิดชอบในการจัดเก็บข้อมูล ให้มีความรู้/ความเข้าใจเกี่ยวกับการจัดเก็บ การประมวลผลข้อมูล และการใช้ข้อมูล ควรมีการประเมินผลและติดตามการปฏิบัติงานของเจ้าหน้าที่ ซึ่งการดำเนินการในเรื่องนี้ต้องทำอย่างจริงจังและต่อเนื่องเพื่อให้เกิดประสิทธิภาพ

5.2.2 การพัฒนาด้านข้อมูล

- การพัฒนาคุณภาพข้อมูลในระดับจังหวัดเป็นเรื่องที่มีความสำคัญ เพราะจังหวัดจะนำข้อมูลมาใช้ในการตัดสินใจดำเนินการในเรื่องต่าง ๆ ข้อมูลที่ดีต้องมีการพัฒนาอย่างต่อเนื่อง เพื่อให้ข้อมูลมีความครบถ้วน/สมบูรณ์ สอดคล้องกับความต้องการของจังหวัด รายการข้อมูลที่ไม่มีหน่วยงานรับผิดชอบ ควรมีการกำหนดหน่วยงานรับผิดชอบในการจัดเก็บข้อมูลที่ชัดเจน โดยผ่านกลไกคณะกรรมการสถิติระดับจังหวัด

- การพัฒนาศักยภาพการจัดเก็บข้อมูลของหน่วยงานต่าง ๆ ให้มีความถูกต้องตามหลักวิชาการ ให้มีความสมบูรณ์ทันสมัย พร้อมใช้งานได้ตลอดเวลา โดยให้มีการจัดทำคู่มือการจัดเก็บข้อมูล การกำหนดค่านิยาม/คำอธิบายไว้ชัดเจน เพื่อให้หน่วยงานได้ยึดเป็นแนวทางการดำเนินการ

- การกำหนดกรอบในการจัดเก็บข้อมูลให้ชัดเจน โดยระบุผู้รับผิดชอบในการจัดเก็บและรายงานข้อมูลในแต่ละด้าน กำหนดให้มีการเผยแพร่ข้อมูลให้หน่วยงานในจังหวัดได้รับทราบ เพื่อประโยชน์ที่จะได้มีการนำข้อมูลมาใช้ประกอบการวางแผนและการตัดสินใจในทุกระดับ และป้องกันการจัดเก็บข้อมูลซ้ำซ้อนกัน

- การบริหารจัดการการจัดเก็บข้อมูลอย่างเป็นระบบ โดยใช้หลักการการมีส่วนร่วมเพื่อบูรณาการการทำงานร่วมกันของทุกภาคส่วนทั้งภาครัฐและเอกชน โดยอาจใช้รูปแบบการจัดตั้งคณะกรรมการจังหวัดขึ้นมาเพื่อรับผิดชอบการดำเนินการในการจัดเก็บข้อมูลอย่างเป็นระบบ เช่น การบริหารจัดการเชื่อมโยงข้อมูลกันระหว่างหน่วยงานผู้รับผิดชอบ การจัดเก็บข้อมูล/จังหวัด/หน่วยงานที่เกี่ยวข้อง การกำกับติดตามให้มีการจัดเก็บข้อมูลให้ครบถ้วนและสม่ำเสมอเพื่อให้ได้ข้อมูลที่ถูกต้องและสมบูรณ์สำหรับใช้ในการตัดสินใจ/กำหนดทิศทางของจังหวัด

ภาคผนวก

การวิเคราะห์ประเด็นการพัฒนาจังหวัด
ภายใต้แผนพัฒนาจังหวัดที่เป็นปัจจุบัน
ที่สอดคล้องกับยุทธศาสตร์และแผน
ที่เกี่ยวข้องกับการพัฒนาในระดับจังหวัด

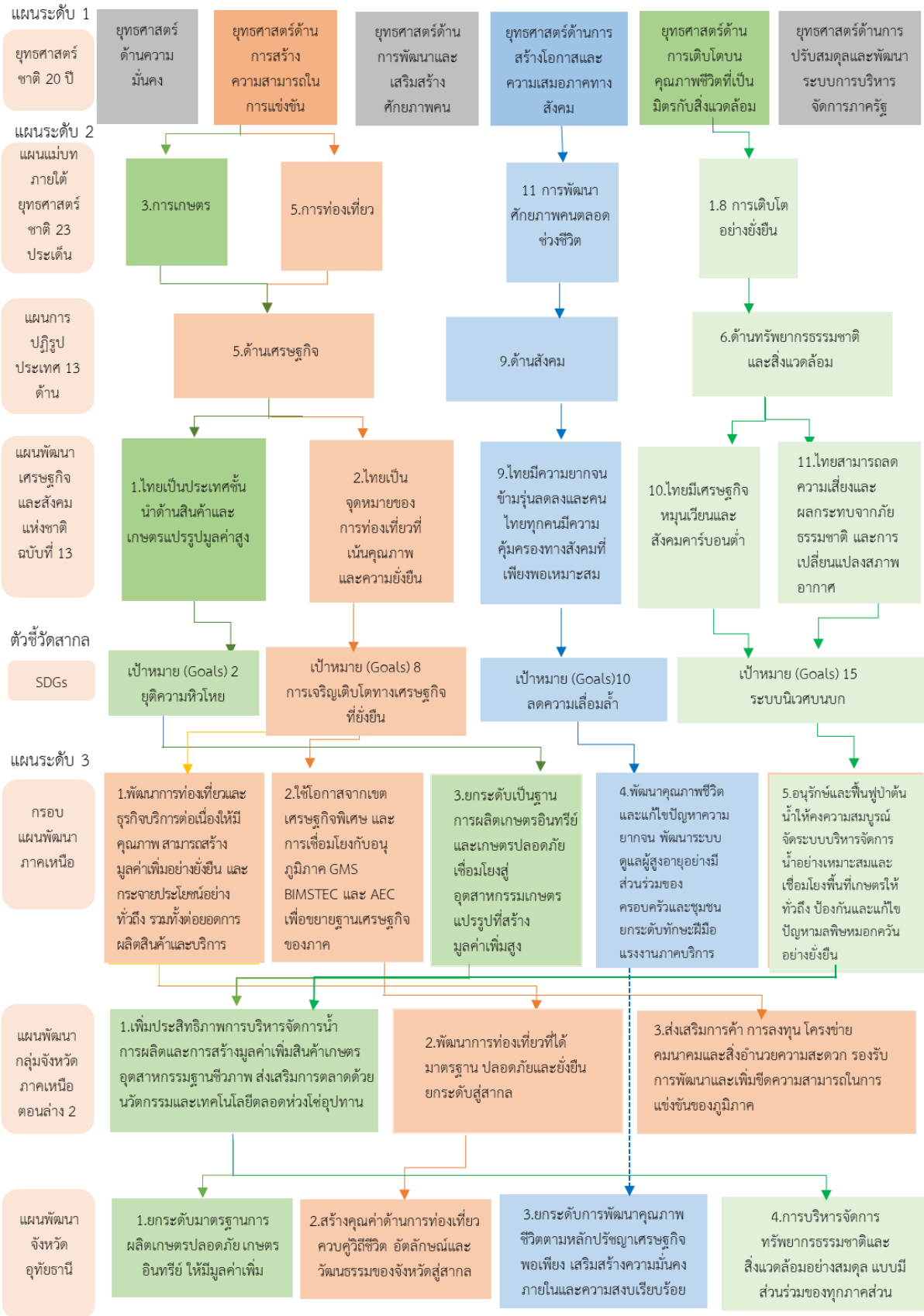

ภาพ ก1 การวิเคราะห์ประเด็นการพัฒนาจังหวัด ภายใต้แผนพัฒนาจังหวัดที่เป็นปัจจุบันที่สอดคล้องกับยุทธศาสตร์และแผนที่เกี่ยวข้องกับการพัฒนาในระดับจังหวัด

ตัวชี้วัดการพัฒนาจังหวัดอุทัยธานี

ดัชนีการพัฒนาระดับจังหวัดอุทัยธานี

จังหวัดอุทัยธานี

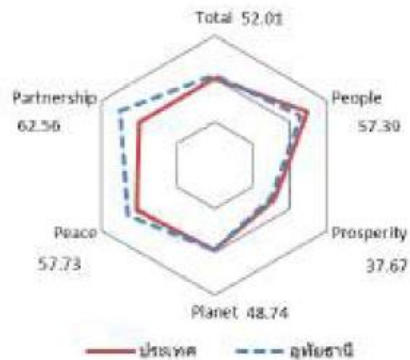
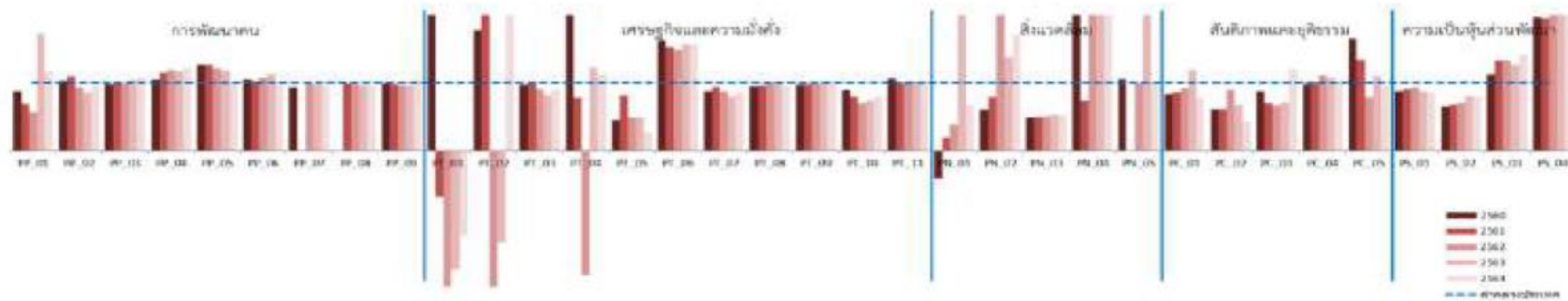

มิติการพัฒนา	ค่ากลางของประเทศ					อุทัยธานี				
	2560	2561	2562	2563	2564	2560	2561	2562	2563	2564
ภาพรวม	48.71	48.64	52.02	49.25	50.23	45.52	47.42	52.69	47.18	52.01
ด้านการพัฒนาคน (People)	60.97	63.27	63.81	64.05	62.08	55.06	56.54	58.21	58.39	57.39
ด้านเศรษฐกิจและความมั่งคั่ง (Prosperity)	45.41	46.27	45.22	38.31	39.80	41.34	41.75	39.45	33.74	37.67
ด้านสิ่งแวดล้อม (Planet)	49.96	49.50	48.46	47.92	48.69	44.02	46.59	48.22	42.05	48.74
ด้านสันติภาพและยุติธรรม (Peace)	55.67	56.33	59.80	52.53	51.50	53.56	54.65	64.89	52.80	57.73
ด้านความเป็นหุ้นส่วนพัฒนา (Partnership)	36.04	35.37	46.77	45.29	49.90	36.42	39.90	56.50	53.46	62.56

หมายเหตุ: * ตัวชี้วัดที่มีการผกผันข้อมูล
 ** ตัวชี้วัดที่มีการเก็บข้อมูลล่าสุดปี 2563
 *** ตัวชี้วัดที่เป็นข้อมูลปีเว้นปี มีข้อมูลปี 2560 2562 2564

ภาพ ข1 ดัชนีการพัฒนาระดับจังหวัดอุทัยธานี

ค่าตัวชี้วัดการพัฒนาจังหวัดอุทัยธานี

ตัวชี้วัด	ค่ากลางประเทศ					อุทัยธานี				
	2560	2561	2562	2563	2564	2560	2561	2562	2563	2564
ด้านการพัฒนาคน (People)										
PP_01 สัดส่วนประชากรยากจน (ร้อยละ)*	8.36	8.65	6.25	6.75	5.62	7.34	5.98	3.55	11.64	6.52
PP_02 ทารกแรกเกิดที่มีน้ำหนักต่ำกว่าเกณฑ์ (ร้อยละ)* **	9.95	10.19	9.78	9.39	9.68	10.29	11.24	9.09	8.10	9.16
PP_03 เด็ก 0-5 ปีที่มีพัฒนาการสมวัย (ร้อยละ)	96.08	96.56	97.54	89.83	84.19	93.76	96.52	96.37	94.26	91.52
PP_04 อัตราการคลอดมีชีพในหญิงอายุ 15-19 ปี (ต่อปก.หญิงอายุ 15-19 ปีพันคน)*	40.54	35.13	31.64	29.13	25.41	42.89	40.30	37.58	33.86	31.28
PP_05 ประชากรที่เจ็บป่วยที่เป็นผู้ป่วยใน (ร้อยละ)*	29.53	30.99	32.57	31.88	33.46	37.38	39.28	39.63	37.50	33.89
PP_06 อัตราส่วนประชากรต่อแพทย์ (คน/แพทย์)*	2,676	2,549	2,350	2,610	2,450	2,818	2,613	2,547	2,944	2,481
PP_07 การเข้าเรียนมัธยมศึกษาตอนปลายและอาชีวศึกษา (ร้อยละ)	74.47	76.51	73.70	75.30	77.39	68.07	69.05	68.08	69.82	72.17
PP_08 จำนวนปีการศึกษาเฉลี่ยประชากรไทยอายุ 15-59 ปี (ปี)	7.98	7.97	8.06	8.19	8.37	7.11	7.16	7.52	7.65	7.77
PP_09 คะแนนเฉลี่ยการทดสอบ O-NET ระดับมัธยมศึกษาตอนปลาย (คะแนน)	31.89	33.60	31.06	32.73	31.70	31.67	32.92	30.03	31.40	33.19
ด้านเศรษฐกิจและความมั่งคั่ง (Prosperity)										
PT_01 อัตราการเปลี่ยนแปลงของรายได้เฉลี่ยของเดือนของครัวเรือนในจังหวัด (ร้อยละ)***	0.13	3.06	-0.91	3.05	5.79	5.23	-2.08	-6.11	-5.34	-7.27
PT_02 อัตราการเปลี่ยนแปลงของผลิตภัณฑ์จังหวัด (ร้อยละ)	4.13	3.86	-0.08	-4.04	1.87	7.36	10.49	-8.92	-13.55	10.61
PT_03 มูลค่าผลิตภัณฑ์จังหวัดเฉลี่ยต่อหัว (บาท/คน)	104,985	109,077	111,628	109,661	113,247	101,790	108,674	100,984	89,965	101,640
PT_04 อัตราการขยายตัวรายต่อหัว (ร้อยละ)	10.49	8.46	1.67	-54.13	-53.90	21.39	6.63	-3.07	-41.96	-47.07
PT_05 อัตราการว่างงาน (ร้อยละ)*	1.01	0.88	0.86	1.31	1.61	0.45	0.73	0.42	0.64	0.44
PT_06 อัตราส่วนหนี้เฉลี่ยต่อรายได้เฉลี่ยของครัวเรือน (เท่า)*. ***	0.63	0.62	0.58	0.62	0.69	1.04	0.95	0.86	0.95	1.08
PT_07 ผลิตภาพแรงงาน (บาท/คน)	113,618	118,262	120,953	117,101	118,741	99,754	111,079	105,516	93,846	103,348
PT_08 แรงงานที่มีหลักประกันทางสังคม (ร้อยละ)	20.80	23.26	24.93	26.14	31.00	19.64	22.29	25.03	26.62	29.59
PT_09 ครัวเรือนที่มีที่อยู่อาศัยใช้สอยตนเองและเป็นของตนเอง (ร้อยละ)	80.94	82.93	81.87	84.64	83.81	78.67	80.92	81.54	85.48	83.38
PT_10 หมู่บ้านที่ถนนสายหลักใช้การได้ตลอดปี (ร้อยละ)	59.64	60.07	62.49	62.89	61.69	52.88	48.14	43.39	46.36	49.32
PT_11 สัมประสิทธิ์ความไม่เสมอภาคของรายได้*. ***	0.420	0.413	0.408	0.412	0.407	0.447	0.413	0.409	0.421	0.418
ด้านสิ่งแวดล้อม (Planet)										
PN_01 อัตราการเปลี่ยนแปลงของพื้นที่ป่าไม้ในจังหวัด (ร้อยละ)	0.12	0.42	0.08	-0.06	-0.06	-0.05	0.08	0.03	0.00	-0.08
PN_02 สัดส่วนปริมาณขยะที่กำจัดถูกต้องต่อปริมาณขยะที่เกิดขึ้น (ร้อยละ)	29.25	22.24	16.81	20.08	20.01	17.57	17.66	33.89	27.74	34.31
PN_03 ครัวเรือนที่เข้าถึงน้ำประปา (ร้อยละ)	16.35	16.42	16.66	16.35	17.27	7.94	8.11	8.37	8.71	8.99
PN_04 ประชากรที่ประสบภัยพิบัติ (ร้อยละ)*	0.45	0.11	0.38	0.45	0.97	2.92	0.08	3.68	11.37	3.08
PN_05 อัตราการร้องเรียนปัญหามลพิษ (เรื่องต่อประชากรแสนคน)*	0.57	0.55	0.31	0.52	0.31	0.61	0.00	0.30	1.23	0.31
ด้านสันติภาพและยุติธรรม (Peace)										
PC_01 การแจ้งความคดี ชีวิตร่างกาย เพศ และคดีประทุษร้ายต่อทรัพย์สิน (รายต่อปก.แสนคน)*	105.28	95.67	80.15	76.43	79.04	88.20	83.17	73.34	90.83	62.13
PC_02 จำนวนผู้ต้องหาคดียาเสพติด (ต่อแสนคน)*	509.57	510.16	561.17	504.27	518.20	308.54	309.02	504.23	336.64	216.23
PC_03 จำนวนผู้เข้ารับการรักษาพยาบาล (ต่อแสนคน)	252.31	304.60	337.87	292.19	250.87	221.25	210.97	223.36	206.53	301.12
PC_04 จำนวนเจ้าหน้าที่ตำรวจ (ต่อแสนคน)	276.83	267.98	268.05	273.41	260.59	271.56	269.86	299.44	293.37	269.44
PC_05 การฆ่าตัวตายเป็นเรื่อง (รายต่อประชากรแสนคน)*	6.96	7.67	9.19	10.57	10.47	11.53	10.33	7.31	11.63	9.85
ด้านความเป็นหุ้นส่วนพัฒนา (Partnership)										
PS_01 ประชากรที่เข้าถึงอินเทอร์เน็ต (ร้อยละ)	46.82	50.79	60.90	74.77	83.07	41.08	46.01	56.69	65.35	71.91
PS_02 ภาษีที่ท้องถิ่นจัดเก็บได้ต่อรายได้รวมที่ไม่รวมเงินอุดหนุนและเงินอุดหนุนเฉพาะกิจ (ร้อยละ)	11.79	11.01	11.56	8.89	8.29	7.66	7.44	8.13	7.19	6.70
PS_03 ความสามารถในการเบิกจ่ายงบประมาณของจังหวัด (ร้อยละ)	77.96	70.14	71.87	59.53	69.82	87.64	93.55	96.08	75.48	99.15
PS_04 จำนวนองค์กรชุมชน (แห่งต่อประชากรแสนคน)	127.39	129.32	285.04	297.86	298.92	250.95	251.34	597.05	603.00	604.40

ภาพ ข2 ค่าตัวชี้วัดการพัฒนาจังหวัดอุทัยธานี

คำอธิบายข้อมูล (Metadata)

ตาราง ค1 ความสัมพันธ์ระหว่างชื่อชุดข้อมูลกับรายการสถิติทางการที่จังหวัดเป็นเจ้าของ

ลำดับ	รหัสชุดข้อมูลตามที่กำหนดใน Template1	ชื่อชุดข้อมูล	OS ID	ชื่อรายการสถิติทางการ
1	Dataset_67_03_001	การช่วยเหลือเงินค่าจัดการศพผู้สูงอายุตามประเพณี	0001	การช่วยเหลือเงินค่าจัดการศพผู้สูงอายุตามประเพณี
2	Dataset_67_03_002	คะแนน O-NET ชั้นประถมศึกษาปีที่ 6/มัธยมศึกษาปีที่ 3/มัธยมศึกษาปีที่ 6	0002	คะแนนเฉลี่ยการทดสอบ O-Net ระดับประถมศึกษาปีที่ 6
3	Dataset_67_03_002	คะแนน O-NET ชั้นประถมศึกษาปีที่ 6/มัธยมศึกษาปีที่ 3/มัธยมศึกษาปีที่ 6	0003	คะแนนเฉลี่ยการทดสอบ O-Net ระดับมัธยมศึกษาปีที่ 3
4	Dataset_67_03_002	คะแนน O-NET ชั้นประถมศึกษาปีที่ 6/มัธยมศึกษาปีที่ 3/มัธยมศึกษาปีที่ 6	0004	คะแนนเฉลี่ยการทดสอบ O-Net ระดับมัธยมศึกษาปีที่ 6
5	Dataset_65_01_002	ค่าชดเชยเกษตรกรที่ประสบภัยแล้ง	0005	ค่าชดเชยเกษตรกรที่ประสบภัยแล้ง
6	Dataset_67_03_005	ค่าใช้จ่ายเฉลี่ยต่อครัวเรือน	0006	ค่าใช้จ่ายเฉลี่ยต่อครัวเรือน
7	Dataset_66_04_001	งบประมาณและค่าใช้จ่ายในการบริหารจัดการขยะ	0009	งบประมาณ/ค่าใช้จ่ายในการบริหารจัดการขยะ
8	Dataset_66_02_001	งบประมาณของจังหวัดเพื่อพัฒนาโครงการพื้นฐาน	0010	งบประมาณของจังหวัดเพื่อพัฒนาโครงสร้างพื้นฐาน
9	Dataset_65_01_003	งบประมาณที่ใช้แก้ไขปัญหาภัยแล้ง	0011	งบประมาณที่ใช้ในการแก้ไขปัญหาภัยแล้ง
10	Dataset_66_02_002	งบประมาณที่ได้รับจัดสรรทะนุบำรุงเส้นทาง	0012	งบประมาณที่ได้รับจัดสรรในการพัฒนาเส้นทางสู่แหล่งท่องเที่ยว
11	Dataset_66_02_003	เงินงบประมาณที่ได้รับจัดสรรในการท่องเที่ยว	0013	เงินงบประมาณที่ได้รับจัดสรรในการท่องเที่ยว
12	Dataset_66_02_004	จำนวนรถโดยสารในจังหวัด	0014	จำนวนรถโดยสารในจังหวัด
13	Dataset_66_04_002	จำนวนรถบรรทุก จำแนกตามประเภทรถ จด ณ สำนักงานขนส่งจังหวัด	0015	จำนวนรถบรรทุกจำแนกตามประเภทรถ

ตาราง ค1 ความสัมพันธ์ระหว่างชื่อชุดข้อมูลกับรายการสถิติทางการที่จังหวัดเป็นเจ้าของ (ต่อ)

ลำดับ	รหัสชุดข้อมูลตามที่กำหนดใน Tmplate1	ชื่อชุดข้อมูล	OS ID	ชื่อรายการสถิติทางการ
14	Dataset_67_03_007	OTOP นวัตกรรมและตลาดนัดคนไทยยิ้มได้	0016	จำนวน OTOP นวัตกรรมและตลาดนัดคนไทยยิ้มได้
15	Dataset_66_02_005	กล้อง CCTV ทั้งหมดในจังหวัด	0017	กล้อง CCTV ทั้งหมดในจังหวัด
16	Dataset_67_03_008	จำนวนกิจกรรมที่ส่งเสริมการตลาดการเผาซากพืชทางการเกษตร	0018	จำนวนกิจกรรมที่ส่งเสริมการตลาดการเผาเศษวัสดุทางการเกษตร
17	Dataset_66_01_004	เกษตรกรขอรับความช่วยเหลือจากภัยแล้ง	0019	จำนวนเกษตรกรขอรับความช่วยเหลือจากภัยแล้ง
18	Dataset_65_01_001	สินเชื่อช่วยเหลือผู้ประกอบการเกษตร	0021	จำนวนเกษตรกรที่เข้าร่วมโครงการสินเชื่อโครงการเกษตรกรรับมือภัยแล้ง
19	Dataset_66_01_009	เกษตรกรปลูกพืชที่ประสบภัยแล้ง	0023	จำนวนเกษตรกรปลูกพืชที่ประสบภัยแล้ง
20	Dataset_67_01_010	เกษตรกรปลูกพืชที่ผ่านมาตรฐาน Organic Thailand	0024	จำนวนเกษตรกรปลูกพืชที่ผ่านมาตรฐาน Organic Thailand
21	Dataset_66_01_005	จำนวนเกษตรกรผู้เพาะเลี้ยงสัตว์น้ำจืด	0029	จำนวนเกษตรกรผู้เพาะเลี้ยงสัตว์น้ำจืด
22	Dataset_67_01_011	เกษตรกรผู้เพาะเลี้ยงสัตว์น้ำจืดที่ผ่านมาตรฐาน GAP	0030	จำนวนเกษตรกรผู้เพาะเลี้ยงสัตว์น้ำจืดที่ผ่านมาตรฐาน GAP
23	Dataset_67_01_012	เกษตรกรผู้เพาะเลี้ยงสัตว์น้ำจืดที่ผ่านมาตรฐาน SL	0031	จำนวนเกษตรกรผู้เพาะเลี้ยงสัตว์น้ำจืดที่ผ่านมาตรฐาน SL
24	Dataset_67_01_013	จำนวนเกษตรกรผู้เลี้ยงกระบือ	0032	จำนวนเกษตรกรผู้เลี้ยงกระบือ
25	Dataset_67_01_014	จำนวนเกษตรกรผู้เลี้ยงแกะ	0033	จำนวนเกษตรกรผู้เลี้ยงแกะ
26	Dataset_67_01_015	จำนวนเกษตรกรผู้เลี้ยงไก่	0034	จำนวนเกษตรกรผู้เลี้ยงไก่
27	Dataset_67_01_016	จำนวนเกษตรกรผู้เลี้ยงโค	0035	จำนวนเกษตรกรผู้เลี้ยงโค
28	Dataset_67_01_017	จำนวนเกษตรกรผู้เลี้ยงเป็ด	0036	จำนวนเกษตรกรผู้เลี้ยงเป็ด
29	Dataset_67_01_018	จำนวนเกษตรกรผู้เลี้ยงแพะ	0037	จำนวนเกษตรกรผู้เลี้ยงแพะ
30	Dataset_67_01_019	จำนวนเกษตรกรผู้เลี้ยงสัตว์	0038	จำนวนเกษตรกรผู้เลี้ยงสัตว์
31	Dataset_66_01_006	จำนวนเกษตรกรผู้เลี้ยงสุกร	0039	จำนวนเกษตรกรผู้เลี้ยงสุกร
32	Dataset_66_01_097	ผู้พิการที่รับเบี้ยยังชีพผู้พิการ	0040	ผู้พิการที่รับเบี้ยยังชีพผู้พิการ
33	Dataset_66_04_003	ข้อร้องเรียนปัญหาเกี่ยวกับขยะ	0041	ข้อร้องเรียนปัญหาเกี่ยวกับขยะ

ตาราง ค1 ความสัมพันธ์ระหว่างชื่อชุดข้อมูลกับรายการสถิติทางการที่จังหวัดเป็นเจ้าของ (ต่อ)

ลำดับ	รหัสชุดข้อมูลตามที่กำหนดใน Tmplate1	ชื่อชุดข้อมูล	OS ID	ชื่อรายการสถิติทางการ
34	Dataset_66_04_004	ฐานความผิดที่เด็กและเยาวชนถูกดำเนินคดี	0043	จำนวนคดีที่เด็กและเยาวชนถูกดำเนินคดี จำแนกตามฐานความผิด
35	Dataset_66_01_007	คดีลักลอบตัดไม้	0045	จำนวนคดีลักลอบตัดไม้
36	Dataset_67_03_021	คนงานในโรงงานอุตสาหกรรมจังหวัดอุทัยธานี	0048	จำนวนคนงานในโรงงานอุตสาหกรรมจังหวัดอุทัยธานี
37	Dataset67_14_35	ปริมาณคนจนเมื่อวัดด้านรายจ่ายเพื่อการอุปโภคบริโภคจังหวัดอุทัยธานี	0049	จำนวนคนจนเมื่อวัดด้านรายจ่ายเพื่อการอุปโภคบริโภคจังหวัดอุทัยธานี
38	Dataset_66_01_008	จำนวนครั้งของการเผยแพร่สื่อประชาสัมพันธ์เกี่ยวกับสินค้าเกษตร	0051	จำนวนครั้งของการเผยแพร่สื่อประชาสัมพันธ์เกี่ยวกับสินค้าเกษตร
39	Dataset67_14_30	เชื้อเพลิงที่ใช้ในการปรุงอาหาร	0055	จำนวนครัวเรือนที่ใช้เชื้อเพลิงใช้ในการปรุงอาหาร
40	Dataset67_14_42	การได้รับความช่วยเหลือจากโครงการของรัฐ	0056	จำนวนครัวเรือนที่ได้รับความช่วยเหลือจากโครงการของรัฐ
41	Dataset_67_03_025	จำนวนผู้ตกเกณฑ์ข้อมูลความจำเป็นพื้นฐาน จปฐ.	0057	จำนวนครัวเรือนที่ตกเกณฑ์ข้อมูลความจำเป็นพื้นฐาน (จปฐ.)
42	Dataset_67_03_026	แหล่งน้ำดื่มและน้ำใช้ของครัวเรือน	0058	จำนวนครัวเรือนที่มีน้ำใช้จำแนกตามแหล่งน้ำดื่ม/น้ำใช้ของครัวเรือน
43	Dataset_67_03_027	ครัวเรือนที่มีน้ำประปาใช้เฉพาะ กปภ.	0059	จำนวนครัวเรือนที่มีน้ำประปาภูมิภาคใช้
44	Dataset67_14_43	ครัวเรือนที่เป็นเจ้าของบ้านและที่ดิน	0060	จำนวนครัวเรือนที่มีบ้านและที่ดินเป็นของตนเอง
45	Dataset_67_03_029	พื้นที่มีไฟฟ้าใช้และไม่มีไฟฟ้าใช้	0061	จำนวนครัวเรือนที่มีไฟฟ้าใช้
46	Dataset_67_03_078	การใช้ส้วมของครัวเรือน	0062	จำนวนครัวเรือนที่มีส้วมถูกสุขลักษณะ
47	Dataset_67_03_030	ครัวเรือนที่มีหนี้สิน	0063	จำนวนครัวเรือนที่มีหนี้สิน
48	Dataset_67_03_033	ครัวเรือนที่มีหนี้สินเฉลี่ยตามแหล่งเงินกู้	0064	จำนวนครัวเรือนที่มีหนี้สินเฉลี่ยตามแหล่งเงินกู้
49	Dataset_67_03_079	ครัวเรือนที่มีหนี้สินตามวัตถุประสงค์	0065	จำนวนครัวเรือนที่มีหนี้สินตามวัตถุประสงค์

ตาราง ค1 ความสัมพันธ์ระหว่างชื่อชุดข้อมูลกับรายการสถิติทางการที่จังหวัดเป็นเจ้าของ (ต่อ)

ลำดับ	รหัสชุดข้อมูลตามที่กำหนดใน Tmplate1	ชื่อชุดข้อมูล	OS ID	ชื่อรายการสถิติทางการ
50	Dataset_67_03_079	ครัวเรือนที่มีหนี้สินตามวัตถุประสงค์	0066	จำนวนครัวเรือนที่มีหนี้สินเพื่อการอุปโภคบริโภค
51	Dataset67_14_41	ครัวเรือนที่มีอินเทอร์เน็ตใช้	0067	จำนวนครัวเรือนที่มีอินเทอร์เน็ตใช้
52	Dataset_67_03_029	พื้นที่มีไฟฟ้าใช้และไม่มีไฟฟ้าใช้	0068	จำนวนครัวเรือนที่ไม่มีไฟฟ้าใช้
53	Dataset_67_03_068	จำนวนโรงเรียน ห้องเรียน และจำนวนครู	0069	จำนวนครู
54	Dataset_67_03_034	จำนวนคลังปัญญาผู้สูงอายุ	0070	จำนวนคลังปัญญาผู้สูงอายุ
55	Dataset_66_04_005	โครงการและกิจกรรมบริหารจัดการเกี่ยวกับขยะ	0071	โครงการและกิจกรรมบริหารจัดการเกี่ยวกับขยะ
56	Dataset_65_01_010	โครงการแก้ไขปัญหาล้างภาควิศวกรรม	0072	จำนวนโครงการแก้ไขปัญหาล้างภาควิศวกรรม
57	Dataset_66_04_006	จำนวนจุดความร้อน Hotspot ในพื้นที่	0073	จำนวนจุดความร้อน Hotspot ในพื้นที่
58	Dataset_66_02_006	จุดตรวจเส้นทางสำคัญที่ไปสู่แหล่งท่องเที่ยวในช่วงเทศกาลท่องเที่ยว	0074	จำนวนจุดตรวจเส้นทางสำคัญที่ไปสู่แหล่งท่องเที่ยวในช่วงเทศกาลท่องเที่ยว
59	Dataset_66_04_007	ชุมชนที่ทำการคัดแยกขยะ	0075	ชุมชนที่ทำการคัดแยกขยะ
60	Dataset_66_04_008	ชุมชนที่ทำการคัดแยกขยะรีไซเคิล	0076	ชุมชนที่ทำการคัดแยกขยะรีไซเคิล
61	Dataset_66_04_009	ชุมชนที่ทำการคัดแยกขยะอินทรีย์	0077	ชุมชนที่ทำการคัดแยกขยะอินทรีย์
62	Dataset_66_04_010	ชุมชนที่มีการทำปุ๋ยอินทรีย์	0078	ชุมชนที่มีการทำปุ๋ยอินทรีย์
63	Dataset_66_04_011	ชุมชนที่มีการบริหารจัดการเกี่ยวกับขยะ	0079	ชุมชนที่มีการบริหารจัดการเกี่ยวกับขยะ
64	Dataset_66_04_012	ชุมชนที่มีธนาคารขยะ	0080	ชุมชนที่มีธนาคารขยะ
65	Dataset_66_04_013	ชุมชนที่มีผ้าป่าขยะ	0081	ชุมชนที่มีผ้าป่าขยะ
66	Dataset_66_04_014	ชุมชนที่มีแยกขยะแลกไข่	0082	ชุมชนที่มีแยกขยะแลกไข่
67	Dataset_67_03_037	จำนวนเด็กและเยาวชนที่กระทำความผิด	0084	จำนวนเด็กและเยาวชนที่ถูกดำเนินคดีในสถานพินิจ
68	Dataset_67_03_072	จำนวนโรงพยาบาล โรงพยาบาลส่งเสริมสุขภาพและคลินิก ภายในจังหวัดอุทัยธานี	0086	จำนวนเตียงรวมของโรงพยาบาล

ตาราง ค1 ความสัมพันธ์ระหว่างชื่อชุดข้อมูลกับรายการสถิติทางการที่จังหวัดเป็นเจ้าของ (ต่อ)

ลำดับ	รหัสชุดข้อมูลตามที่กำหนดใน Tmplate1	ชื่อชุดข้อมูล	OS ID	ชื่อรายการสถิติทางการ
69	Dataset_67_03_039	จำนวนทารกเกิดและทารกแรกเกิดเสียชีวิตในโรงพยาบาลจังหวัด	0087	จำนวนทารกแรกเกิดที่เสียชีวิตในโรงพยาบาลจังหวัด
70	Dataset_67_03_039	จำนวนทารกเกิด และทารกแรกเกิดเสียชีวิต ในโรงพยาบาลจังหวัด	0088	จำนวนทารกแรกเกิดในโรงพยาบาลจังหวัด
71	Dataset_66_02_007	จำนวนธุรกิจนำเที่ยว ผู้นำเที่ยว และมัคคุเทศก์	0089	จำนวนธุรกิจนำเที่ยว ผู้นำเที่ยว และมัคคุเทศก์
72	Dataset_66_02_008	จำนวนนักท่องเที่ยวชาวต่างประเทศ	0090	จำนวนนักท่องเที่ยวชาวต่างชาติ
73	Dataset_66_02_009	จำนวนนักท่องเที่ยวชาวไทย	0091	จำนวนนักท่องเที่ยวชาวไทย
74	Dataset_66_02_011	นักท่องเที่ยวที่เข้าพักในจังหวัดอุทัยธานี	0093	จำนวนนักท่องเที่ยวที่เข้าพักในจังหวัดอุทัยธานี
75	Dataset_66_02_012	จำนวนนักท่องเที่ยวที่ไปหุบป่าตาดและภาพเขียนสีก่อนประวัติศาสตร์เขาปลาร้า	0094	จำนวนนักท่องเที่ยวที่ไปหุบป่าตาดและภาพเขียนสีก่อนประวัติศาสตร์เขาปลาร้า
76	Dataset_67_03_093	นักเรียนที่ออกกลางคัน	0095	นักเรียนที่ออกกลางคัน
77	Dataset_67_03_042	นักเรียนในแต่ละระดับชั้น สังกัดสำนักงานส่งเสริมการเรียนรู้จังหวัดอุทัยธานี	0096	นักเรียนในแต่ละระดับชั้น สังกัดสำนักงานส่งเสริมการเรียนรู้จังหวัดอุทัยธานี
78	Dataset_67_03_043	จำนวนนักเรียนในโรงเรียนผู้สูงอายุ	0097	จำนวนนักเรียนในโรงเรียนผู้สูงอายุ
79	Dataset_66_01_011	บ่อบาดาลในพื้นที่การเกษตร	0098	บ่อบาดาลในพื้นที่การเกษตร
80	Dataset_67_03_088	จำนวนบุคลากรสาธารณสุขจังหวัดอุทัยธานี	0099	จำนวนบุคลากรทางการแพทย์ (เช่น แพทย์,เภสัชกร ,พยาบาล,อสม เป็นต้น)
81	Dataset_67_03_045	การได้รับสวัสดิการการรักษาพยาบาล	0100	จำนวนประชากรที่ได้รับสวัสดิการการรักษาพยาบาล
82	Dataset_66_02_013	ป้ายบอกทางในจังหวัด	0103	ป้ายบอกทางในจังหวัด
83	Dataset_66_02_014	ศักยภาพของกลุ่มผู้ผลิตสินค้า OTOP (Quadrant)	0105	จำนวนผลิตภัณฑ์สินค้า OTOP จำแนกประเภทกลุ่มผลิตภัณฑ์
84	Dataset_66_02_015	ผลิตภัณฑ์สินค้า OTOP ทั้งหมดในจังหวัดอุทัยธานี	0106	จำนวนผลิตภัณฑ์สินค้า OTOP ทั้งหมดในจังหวัดอุทัยธานี
85	Dataset_67_03_046	หนังกองทุนหมุนเวียนเพื่อการกู้ยืมแก่เกษตรกรและผู้ยากจน	0108	จำนวนผู้กู้กองทุนหมุนเวียนเพื่อการกู้ยืมแก่เกษตรกรและผู้ยากจน

ตาราง ค1 ความสัมพันธ์ระหว่างชื่อชุดข้อมูลกับรายการสถิติทางการที่จังหวัดเป็นเจ้าของ (ต่อ)

ลำดับ	รหัสชุดข้อมูลตามที่กำหนดใน Tmplate1	ชื่อชุดข้อมูล	OS ID	ชื่อรายการสถิติทางการ
86	Dataset_67_03_047	จำนวนผู้กู้ยืมจากกองทุนผู้สูงอายุ	0109	จำนวนผู้กู้ยืมจากกองทุนผู้สูงอายุ
87	Dataset_66_02_016	ผู้เข้าเยี่ยมชมงานเทิดพระเกียรติสมเด็จพระปฐมบรมมหาชนก	0110	จำนวนผู้เข้าชมงานเทิดพระเกียรติสมเด็จพระปฐมบรมมหาชนก
88	Dataset_66_01_012	จำนวนผู้เข้าอบรมเชิงปฏิบัติการเพิ่มศักยภาพการผลิตปศุสัตว์อินทรีย์	0111	จำนวนผู้เข้าอบรมเชิงปฏิบัติการเพิ่มศักยภาพการผลิตปศุสัตว์อินทรีย์
89	Dataset_66_04_015	ผู้ประกอบการค้าของเก่า	0112	จำนวนผู้ประกอบการค้าของเก่า
90	Dataset_66_02_017	ผู้ประกอบการที่ผลิตสินค้า OTOP	0113	จำนวนผู้ประกอบการที่ผลิตสินค้า OTOP
91	Dataset_66_01_013	จำนวนผู้ประกอบการที่รับซื้อผลผลิตเกษตรอินทรีย์	0114	จำนวนผู้ประกอบการที่รับซื้อผลผลิตเกษตรอินทรีย์
92	Dataset_67_03_094	ผู้ป่วยสูงสุดจำแนกตามโรค 5 อันดับแรก	0116	จำนวนผู้ป่วยโรคความดันสูง
93	Dataset_67_03_048	ผู้ป่วยโรคจุกอกอักเสบ	0117	จำนวนผู้ป่วยโรคจุกอกอักเสบ
94	Dataset_67_03_094	ผู้ป่วยสูงสุดจำแนกตามโรค 5 อันดับแรก	0118	จำนวนผู้ป่วยโรคเบาหวาน
95	Dataset_67_03_094	ผู้ป่วยสูงสุดจำแนกตามโรค 5 อันดับแรก	0119	จำนวนผู้ป่วยโรคเมะเร็งทุกชนิด
96	Dataset_67_03_049	ผู้ป่วยโรคหลอดเลือดอักเสบ	0120	จำนวนผู้ป่วยโรคหลอดเลือดอักเสบ
97	Dataset_67_03_094	ผู้ป่วยสูงสุดจำแนกตามโรค 5 อันดับแรก	0121	จำนวนผู้ป่วยโรคหลอดเลือดสมอง
98	Dataset_67_03_094	ผู้ป่วยสูงสุดจำแนกตามโรค 5 อันดับแรก	0122	จำนวนผู้ป่วยโรคหลอดเลือดหัวใจ
99	Dataset_67_03_050	ผู้ป่วยโรคอาหารเป็นพิษ	0123	จำนวนผู้ป่วยโรคอาหารเป็นพิษ
100	Dataset_67_03_051	ผู้ป่วยโรคอุจจาระร่วง	0124	จำนวนผู้ป่วยโรคอุจจาระร่วง
101	Dataset_67_03_096	ผู้ป่วยเอดส์ที่รับเบียร์ยังชีพ ผู้ป่วยเอดส์	0126	ผู้ป่วยเอดส์ที่รับเบียร์ยังชีพ ผู้ป่วยเอดส์
102	Dataset_67_03_053	ผู้พิการกู้เงินประกอบอาชีพจากกองทุนส่งเสริมและพัฒนาคุณภาพชีวิตคนพิการ ไม่เสียดอกเบี้ย	0127	จำนวนผู้พิการกู้เงินประกอบอาชีพจากกองทุนส่งเสริมและพัฒนาคุณภาพชีวิตคนพิการ ไม่เสียดอกเบี้ย
103	Dataset_67_03_054	ผู้พิการที่ได้รับการดูแลจากครอบครัว ชุมชน ภาครัฐ หรือเอกชน ประเภทการ	0128	จำนวนผู้พิการที่ได้รับการดูแลจากครอบครัว ชุมชน ภาครัฐ หรือเอกชน ประเภทการปรับ

ตาราง ค1 ความสัมพันธ์ระหว่างชื่อชุดข้อมูลกับรายการสถิติทางการที่จังหวัดเป็นเจ้าของ (ต่อ)

ลำดับ	รหัสชุดข้อมูลตามที่กำหนดใน Tmplate1	ชื่อชุดข้อมูล	OS ID	ชื่อรายการสถิติทางการ
		ปรับสภาพแวดล้อมที่อยู่อาศัยสำหรับคนพิการ		สภาพแวดล้อมที่อยู่อาศัยสำหรับคนพิการ
104	Dataset_67_03_055	ผู้พิการที่ได้รับการดูแลจากครอบครัว ชุมชน ภาครัฐ หรือเอกชน ประเภทเงินสงเคราะห์และฟื้นฟูสมรรถภาพคนพิการ	0129	จำนวนผู้พิการที่ได้รับการดูแลจากครอบครัว ชุมชน ภาครัฐ หรือเอกชน ประเภทเงินสงเคราะห์และฟื้นฟูสมรรถภาพคนพิการ
105	Dataset_67_03_073	ผู้มีงานทำและผู้ว่างงานจังหวัดอุทัยธานี	0131	จำนวนผู้มีงานทำ
106	Dataset_67_03_057	ผู้เรียนด้อยโอกาสได้รับการศึกษาขั้นพื้นฐาน	0132	จำนวนผู้เรียนด้อยโอกาสได้รับการศึกษาขั้นพื้นฐาน
107	Dataset_67_03_058	ผู้ลงทะเบียนบัตรสวัสดิการของรัฐ	0133	จำนวนผู้ลงทะเบียนบัตรสวัสดิการของรัฐ
108	Dataset_67_03_073	ผู้มีงานทำและผู้ว่างงานจังหวัดอุทัยธานี	0134	จำนวนผู้ว่างงาน
109	Dataset_67_03_060	จำนวนผู้สูงอายุ 60 ปีขึ้นไปที่ได้รับการคุมประพฤติ	0135	จำนวนผู้สูงอายุ 60 ปีขึ้นไปที่ได้รับการคุมประพฤติ
110	Dataset_67_03_061	ผู้สูงอายุที่ยืมเงินประกอบอาชีพจากกองทุนผู้สูงอายุโดยไม่มีดอกเบี้ย	0136	จำนวนผู้สูงอายุที่ยืมเงินประกอบอาชีพจากกองทุนผู้สูงอายุโดยไม่มีดอกเบี้ย
111	Dataset_67_03_062	จำนวนผู้สูงอายุที่ได้รับการช่วยเหลือ(เงินสงเคราะห์ผู้สูงอายุในสภาวะยากลำบาก)	0138	จำนวนผู้สูงอายุที่ได้รับการช่วยเหลือ (เงินสงเคราะห์ผู้สูงอายุในสภาวะยากลำบาก)
112	Dataset_67_03_063	การปรับสภาพที่อยู่อาศัยและสิ่งอำนวยความสะดวกผู้สูงอายุ	0139	จำนวนผู้สูงอายุที่ได้รับการปรับสภาพที่อยู่อาศัยและสิ่งอำนวยความสะดวกผู้สูงอายุ
113	Dataset_67_03_095	ผู้สูงอายุที่รับเบี้ยยังชีพผู้สูงอายุ	0140	ผู้สูงอายุที่รับเบี้ยยังชีพผู้สูงอายุ
114	Dataset_67_03_065	ทะเบียนผู้รับการฝึกและการควบคุมวุฒิบัตร	0141	จำนวนผู้สูงอายุที่รับการฝึกและการควบคุมวุฒิบัตร
115	Dataset_66_02_018	จำนวนมัคคุเทศก์	0144	จำนวนมัคคุเทศก์
116	Dataset_67_03_066	แม่เลี้ยงเดี่ยวที่ประสบปัญหาทางสังคมและมีภาระเลี้ยงดูครอบครัว	0145	จำนวนแม่เลี้ยงเดี่ยวที่ประสบปัญหาทางสังคมและมีภาระเลี้ยงดูครอบครัว

ตาราง ค1 ความสัมพันธ์ระหว่างชื่อชุดข้อมูลกับรายการสถิติทางการที่จังหวัดเป็นเจ้าของ (ต่อ)

ลำดับ	รหัสชุดข้อมูลตามที่กำหนดใน Tmplate1	ชื่อชุดข้อมูล	OS ID	ชื่อรายการสถิติทางการ
117	Dataset_67_03_067	แม่วัยใส่ที่ประสบปัญหาทางสังคมและมีภาระเลี้ยงดูครอบครัว	0146	จำนวนแม่วัยใส่ที่ประสบปัญหาทางสังคมและมีภาระเลี้ยงดูครอบครัว
118	Dataset_66_01_014	ไม้ที่โดนล็กลอบตัด	0147	จำนวนไม้ที่โดนล็กลอบตัด
119	Dataset_66_02_019	ยานพาหนะที่ไปหุบป่าตาด และภาพเขียนสีก่อนประวัติศาสตร์เขาปลาร้า	0148	ยานพาหนะที่ไปหุบป่าตาด และภาพเขียนสีก่อนประวัติศาสตร์เขาปลาร้า
120	Dataset_66_04_016	จำนวนรถจดทะเบียนใหม่ตามกฎหมายว่าด้วยรถยนต์	0149	จำนวนรถจดทะเบียนใหม่ ตามกฎหมายว่าด้วยรถยนต์
121	Dataset_66_04_017	จำนวนรถที่จดทะเบียน (สะสม)ตามกฎหมายว่าด้วยรถยนต์	0150	จำนวนรถที่จดทะเบียน (สะสม) ตามกฎหมายว่าด้วยรถยนต์
122	Dataset_66_04_018	จำนวนรถที่จดทะเบียนใหม่ตามกฎหมายว่าด้วยการขนส่งทางบก	0151	จำนวนรถที่จดทะเบียนใหม่ ตามกฎหมายว่าด้วยการขนส่งทางบก
123	Dataset_66_04_019	รถบรรทุกขยะมูลฝอยขององค์กรปกครองส่วนท้องถิ่น	0152	รถบรรทุกขยะมูลฝอยขององค์กรปกครองส่วนท้องถิ่น
124	Dataset_66_04_020	จำนวนรถใหม่ป้ายแดงที่จดทะเบียนใช้เพื่อการเกษตร	0153	จำนวนรถใหม่ป้ายแดงที่จดทะเบียนใช้เพื่อการเกษตร
125	Dataset_66_02_020	ร้านค้าเพ็ในจังหวัดอุทัยธานี	0154	จำนวนร้านค้าเพ็ในจังหวัดอุทัยธานี
126	Dataset_66_02_021	ร้านอาหารในจังหวัดอุทัยธานี	0155	จำนวนร้านอาหารในจังหวัดอุทัยธานี
127	Dataset_66_04_021	จำนวนโรงงานอุตสาหกรรม	0156	จำนวนโรงงานอุตสาหกรรม
128	Dataset_66_04_022	จำนวนโรงโม่หินและโรงโม่	0157	จำนวนโรงโม่หินและโรงโม่
129	Dataset_67_03_068	จำนวนโรงเรียน ห้องเรียน และจำนวนครู	0158	จำนวนโรงเรียน
130	Dataset_67_03_069	จำนวนโรงเรียนผู้สูงอายุ	0159	จำนวนโรงเรียนผู้สูงอายุ
131	Dataset_66_02_022	โรงแรมที่ได้รับใบอนุญาตตามพระราชบัญญัติโรงแรม พ.ศ.2547	0160	จำนวนโรงแรมที่ได้รับใบอนุญาตตามพระราชบัญญัติโรงแรม พ.ศ.2547
132	Dataset_67_03_070	จำนวนวัดในจังหวัดอุทัยธานี	0161	จำนวนวัดในจังหวัดอุทัยธานี
133	Dataset_65_01_015	จำนวนวันที่ฝนตก	0162	จำนวนวันที่ฝนตก
134	Dataset_67_03_071	จำนวนศูนย์พัฒนาคุณภาพชีวิตและส่งเสริมอาชีพผู้สูงอายุ	0163	จำนวนศูนย์พัฒนาคุณภาพชีวิตและส่งเสริมอาชีพผู้สูงอายุ

ตาราง ค1 ความสัมพันธ์ระหว่างชื่อชุดข้อมูลกับรายการสถิติทางการที่จังหวัดเป็นเจ้าของ (ต่อ)

ลำดับ	รหัสชุดข้อมูลตามที่กำหนดใน Tmplate1	ชื่อชุดข้อมูล	OS ID	ชื่อรายการสถิติทางการ
135	Dataset_66_04_023	สถานที่กักจัดขยะ	0164	จำนวนสถานที่กักจัดขยะ
136	Dataset_66_02_023	สถานที่พักที่ไม่เป็นโรงแรมในเขตจังหวัดอุทัยธานี	0166	จำนวนสถานที่พักที่ไม่เป็นโรงแรมในเขตจังหวัดอุทัยธานี
137	Dataset_67_03_072	จำนวนโรงพยาบาล โรงพยาบาลส่งเสริมสุขภาพและคลินิก ภายในจังหวัดอุทัยธานี	0167	จำนวนสถานพยาบาล (โรงพยาบาล/รพ.สต./คลินิก และสถานพยาบาลอื่นๆ)
138	Dataset_66_02_024	จำนวนสถานีตำรวจ	0168	จำนวนสถานีตำรวจ
139	Dataset_67_03_036	จำนวนสมาชิกในชมรมผู้สูงอายุ	0169	จำนวนสมาชิกชมรมผู้สูงอายุ
140	Dataset_66_01_017	หน่วยงานที่สนับสนุนการทำเกษตรอินทรีย์	0171	จำนวนหน่วยงานที่สนับสนุนการทำเกษตรอินทรีย์
141	Dataset_66_02_025	ห้องพักโรงแรมที่ได้รับใบอนุญาตตามพระราชบัญญัติโรงแรม พ.ศ.2547	0172	จำนวนห้องพักโรงแรมที่ได้รับใบอนุญาตตามพระราชบัญญัติโรงแรม พ.ศ.2547
142	Dataset_66_02_026	ห้องพักสถานที่พักที่ไม่เป็นโรงแรมในเขตจังหวัดอุทัยธานี	0173	จำนวนห้องพักสถานที่พักที่ไม่เป็นโรงแรมในเขตจังหวัดอุทัยธานี
143	Dataset_67_03_068	จำนวนโรงเรียน ห้องเรียน และจำนวนครู	0174	จำนวนห้องเรียน
144	Dataset_66_02_035	แหล่งท่องเที่ยวในจังหวัด	0175	แหล่งท่องเที่ยวในจังหวัด
145	Dataset_66_04_024	องค์กรปกครองส่วนท้องถิ่นที่มีการให้บริการเก็บขยะมูลฝอย	0176	จำนวนองค์กรปกครองส่วนท้องถิ่นที่มีการให้บริการเก็บขยะมูลฝอย
146	Dataset_67_03_041	นักเรียนในแต่ละระดับชั้น สังกัดสำนักงานศึกษาธิการจังหวัด	0178	นักเรียนในแต่ละระดับชั้น สังกัดสำนักงานศึกษาธิการจังหวัด
147	Dataset_65_01_018	น้ำกักเก็บในเขื่อนทับเสลาและอ่างเก็บน้ำห้วยขุนแก้ว	0179	น้ำกักเก็บในเขื่อนทับเสลาและอ่างเก็บน้ำห้วยขุนแก้ว
148	Dataset_65_01_019	น้ำเข้าในเขื่อนทับเสลาและอ่างเก็บน้ำห้วยขุนแก้ว	0180	น้ำเข้าในเขื่อนทับเสลาและอ่างเก็บน้ำห้วยขุนแก้ว
149	Dataset_65_01_020	น้ำใช้การได้ในเขื่อนทับเสลาและอ่างเก็บน้ำห้วยขุนแก้ว	0181	น้ำใช้การได้ในเขื่อนทับเสลาและอ่างเก็บน้ำห้วยขุนแก้ว
150	Dataset_65_01_021	น้ำระบายในเขื่อนทับเสลาและอ่างเก็บน้ำห้วยขุนแก้ว	0182	น้ำระบายในเขื่อนทับเสลาและอ่างเก็บน้ำห้วยขุนแก้ว

ตาราง ค1 ความสัมพันธ์ระหว่างชื่อชุดข้อมูลกับรายการสถิติทางการที่จังหวัดเป็นเจ้าของ (ต่อ)

ลำดับ	รหัสชุดข้อมูลตามที่กำหนดใน Tmplate1	ชื่อชุดข้อมูล	OS ID	ชื่อรายการสถิติทางการ
151	Dataset_66_02_028	ปฏิทินการท่องเที่ยว	0183	ปฏิทินการท่องเที่ยว
152	Dataset_66_02_029	ปริมาณกากของเสียอุตสาหกรรมที่เกิดขึ้น	0184	ปริมาณกากของเสียอุตสาหกรรมที่เกิดขึ้น
153	Dataset_67_03_074	ปริมาณการใช้น้ำประปา	0185	ปริมาณการใช้น้ำประปา
154	Dataset_67_03_075	ปริมาณการใช้ไฟฟ้า	0186	ปริมาณการใช้ไฟฟ้า
155	Dataset_66_04_025	ตัวชี้วัดขยะมูลฝอยต่อหัว	0187	ปริมาณขยะเฉลี่ยต่อวันต่อคน
156	Dataset_66_02_030	ปริมาณขยะที่เกิดขึ้นจากงานดอกไม้เมืองหนาว แก่นมะกรูด	0188	ปริมาณขยะที่เกิดขึ้นจากงานดอกไม้เมืองหนาวแก่นมะกรูด
157	Dataset_66_04_026	ปริมาณขยะที่เกิดขึ้นต่อปี	0189	ปริมาณขยะที่เกิดขึ้นต่อปี
158	Dataset_66_04_027	ปริมาณขยะที่ถูกนำไปใช้ประโยชน์	0190	ปริมาณขยะที่ถูกนำไปใช้ประโยชน์
159	Dataset_66_04_028	ปริมาณขยะมูลฝอยติดเชื้อในเขต อปท.	0192	ปริมาณขยะมูลฝอยติดเชื้อในเขต อปท.
160	Dataset_66_04_029	ปริมาณขยะมูลฝอยที่เก็บขนไปกำจัด	0193	ปริมาณขยะมูลฝอยที่เก็บขนไปกำจัด
161	Dataset_66_04_030	ปริมาณขยะรีไซเคิล	0194	ปริมาณขยะรีไซเคิล
162	Dataset_66_04_031	ปริมาณขยะอินทรีย์	0195	ปริมาณขยะอินทรีย์
163	Dataset_65_01_022	ปริมาณน้ำฝน	0196	ปริมาณน้ำฝน
164	Dataset_66_02_031	ผลการคัดเลือกสุดยอดหนึ่งตำบล หนึ่งผลิตภัณฑ์ไทย	0198	ผลการคัดเลือกสุดยอดหนึ่งตำบล หนึ่งผลิตภัณฑ์ไทย
165	Dataset_66_04_032	ผลการตรวจวัดควันดำรถยนต์ PM 2.5	0199	ผลการตรวจวัดควันดำรถยนต์ PM 2.5
166	Dataset_65_01_023	จำนวนพื้นที่ปลูก พื้นที่เก็บเกี่ยว ผลผลิตที่ได้ ผลผลิตต่อไร่ ของ5พืชเศรษฐกิจ	0200	ผลผลิตเฉลี่ยต่อไร่ของพืชเศรษฐกิจ 5 ชนิด (ข้าว สับปะรด โรงงาน มันสำปะหลัง ข้าวโพดเลี้ยงสัตว์ อ้อยโรงงาน)
167	Dataset_65_01_023	จำนวนพื้นที่ปลูก พื้นที่เก็บเกี่ยว ผลผลิตที่ได้ ผลผลิตต่อไร่ ของ5พืชเศรษฐกิจ	0201	ผลผลิตที่ได้ของพืชเศรษฐกิจ 5 ชนิด (ข้าว สับปะรดโรงงาน มันสำปะหลัง ข้าวโพดเลี้ยงสัตว์ อ้อยโรงงาน)
168	Dataset_66_02_032	ผู้เข้าเยี่ยมเยือนแก่นมะกรูดในช่วงเทศกาลปีใหม่	0203	ผู้เข้าเยี่ยมเยือน “แก่นมะกรูด” ในช่วงเทศกาลปีใหม่
169	Dataset_67_03_006	โครงการบริการเงินสงเคราะห์ผู้สูงอายุในภาวะยากลำบาก	0204	ผู้สูงอายุที่ได้รับการดูแลจากครอบครัว ชุมชน ภาครัฐ หรือเอกชน ประเภทโครงการบริการ

ตาราง ค1 ความสัมพันธ์ระหว่างชื่อชุดข้อมูลกับรายการสถิติทางการที่จังหวัดเป็นเจ้าของ (ต่อ)

ลำดับ	รหัสชุดข้อมูลตามที่กำหนดใน Tmplate1	ชื่อชุดข้อมูล	OS ID	ชื่อรายการสถิติทางการ
				เงินสงเคราะห์ผู้สูงอายุในภาวะยากลำบาก
170	Dataset_67_03_076	ผู้สูงอายุที่ประสบปัญหาทางสังคมและมีภาระเลี้ยงดูครอบครัว	0205	ผู้สูงอายุที่ประสบปัญหาทางสังคมและมีภาระเลี้ยงดูครอบครัว
171	Dataset_65_01_025	พื้นที่การเกษตรจังหวัดอุทัยธานี	0206	พื้นที่การเกษตรจังหวัดอุทัยธานี
172	Dataset_65_01_023	จำนวนพื้นที่ปลูก พื้นที่เก็บเกี่ยว ผลผลิตที่ได้ ผลผลิตต่อไร่ ของ5พืชเศรษฐกิจ	0207	พื้นที่เก็บเกี่ยวพืชเศรษฐกิจ 5 ชนิด (ข้าว สับปะรดโรงงาน มันสำปะหลัง ข้าวโพดเลี้ยงสัตว์ อ้อยโรงงาน)
173	Dataset_65_01_027	พื้นที่ชลประทาน	0208	พื้นที่ชลประทาน
174	Dataset_66_01_028	พื้นที่ที่ถูกลักลอบตัดไม้ทำลายป่า	0209	พื้นที่ที่ถูกลักลอบตัดไม้ทำลายป่า
175	Dataset_65_01_029	พื้นที่ประกาศเขตภัยแล้ง	0210	พื้นที่ประกาศเขตภัยแล้ง
176	Dataset_65_01_030	พื้นที่ปลูกพืชที่เสียหายทางการเกษตรจากภัยแล้ง	0211	พื้นที่ปลูกพืชที่เสียหายทางการเกษตรจากภัยแล้ง
177	Dataset_65_01_023	จำนวนพื้นที่ปลูก พื้นที่เก็บเกี่ยว ผลผลิตที่ได้ ผลผลิตต่อไร่ของ 5 พืชเศรษฐกิจ	0218	พื้นที่เพาะปลูกพืชเศรษฐกิจ 5 ชนิด (ข้าว สับปะรดโรงงาน มันสำปะหลัง ข้าวโพดเลี้ยงสัตว์ อ้อยโรงงาน)
178	Dataset_66_01_032	พื้นที่เพาะเลี้ยงสัตว์น้ำจืด	0219	พื้นที่เพาะเลี้ยงสัตว์น้ำจืดในจังหวัด
179	Dataset_66_02_033	มูลค่าการจำหน่ายสินค้าหนึ่งตำบลหนึ่งผลิตภัณฑ์	0222	มูลค่าการจำหน่ายสินค้าหนึ่งตำบลหนึ่งผลิตภัณฑ์
180	Dataset_65_01_034	ประมาณการมูลค่าความเสียหายทางเศรษฐกิจภาคการเกษตรจากภัยธรรมชาติ	0223	ประมาณการมูลค่าความเสียหายทางเศรษฐกิจภาคการเกษตรจากภัยธรรมชาติ
181	Dataset_67_03_046	หนี้กองทุนหมุนเวียนเพื่อการกู้ยืมแก่เกษตรกรและผู้ยากจน	0225	มูลค่าเงินกู้ของกองทุนหมุนเวียนเพื่อการกู้ยืมแก่เกษตรกรและผู้ยากจน
182	Dataset_66_02_034	ยอดจำหน่ายผลิตภัณฑ์ OTOP ในรูปแบบกระเช้าของขวัญ/ของฝาก	0226	ยอดจำหน่ายผลิตภัณฑ์ OTOP ในรูปแบบกระเช้าของขวัญ/ของฝาก
183	Dataset_65_01_035	ราคาเฉลี่ยของพืช	0230	ราคาเฉลี่ยของพืชหลัก 5 ชนิด (ข้าว สับปะรดโรงงาน

ตาราง ค1 ความสัมพันธ์ระหว่างชื่อชุดข้อมูลกับรายการสถิติทางการที่จังหวัดเป็นเจ้าของ (ต่อ)

ลำดับ	รหัสชุดข้อมูลตามที่กำหนดใน Tmplate1	ชื่อชุดข้อมูล	OS ID	ชื่อรายการสถิติทางการ
				มันสำปะหลัง ข้าวโพดเลี้ยงสัตว์ อ้อยโรงงาน)
184	Dataset_66_01_036	รายชื่อกลุ่มส่งเสริมสินค้าเกษตรปลอดภัยและเกษตรอินทรีย์	0231	รายชื่อกลุ่มส่งเสริมสินค้าเกษตรปลอดภัยและเกษตรอินทรีย์
185	Dataset_66_02_035	แหล่งท่องเที่ยวในจังหวัด	0232	รายชื่อแหล่งท่องเที่ยวทุกประเภทในจังหวัดที่มีความพร้อมในการรองรับนักท่องเที่ยว
186	Dataset_66_02_036	รายได้ทั้งหมดจากงานเทศกาลพระเกียรติสมเด็จพระปฐมบรมมหาชนก	0233	รายได้จากการจัดงานเทศกาลพระเกียรติสมเด็จพระปฐมบรมมหาชนก
187	Dataset_66_02_038	รายได้จากการท่องเที่ยวจังหวัดอุทัยธานี	0234	รายได้จากการท่องเที่ยวจังหวัด
188	Dataset_66_02_039	รายได้จากนักท่องเที่ยวที่ไปหุบป่าตาดและภาพเขียนสีก่อนประวัติศาสตร์เขาปลาร้า	0235	รายได้จากนักท่องเที่ยวที่ไปหุบป่าตาดและภาพเขียนสีก่อนประวัติศาสตร์เขาปลาร้า
189	Dataset_66_02_040	รายได้จากผู้เยี่ยมเยือนคนไทย	0236	รายได้จากผู้เยี่ยมเยือนคนไทย
190	Dataset_66_02_041	รายได้จากผู้เยี่ยมเยือนชาวต่างชาติ	0237	รายได้จากผู้เยี่ยมเยือนชาวต่างชาติ
191	Dataset_67_03_080	รายได้เฉลี่ยต่อเดือนของครัวเรือน	0238	รายได้เฉลี่ยต่อเดือนของครัวเรือน
192	Dataset_66_02_042	รายได้ในพื้นที่แก่งมะกรูดในช่วงเทศกาลปีใหม่	0239	รายได้ในพื้นที่ “แก่งมะกรูด” ในช่วงเทศกาลปีใหม่
193	Dataset_66_02_043	รายละเอียดโรงแรมที่ได้รับการจดทะเบียนใบอนุญาต	0240	รายละเอียดโรงแรมที่ได้รับการจดทะเบียนใบอนุญาต
194	Dataset_66_02_044	รายละเอียดสถานที่พักที่ไม่เป็นโรงแรมในเขต	0241	รายละเอียดสถานที่พักที่ไม่เป็นโรงแรมในเขตจังหวัดอุทัยธานี
195	Dataset_67_03_081	วงเงินการปรับสภาพที่อยู่อาศัยและสิ่งอำนวยความสะดวกของผู้สูงอายุ	0242	วงเงินการปรับสภาพที่อยู่อาศัยและสิ่งอำนวยความสะดวกของผู้สูงอายุ
196	Dataset_67_03_082	วงเงินการปรับสภาพแวดล้อมที่อยู่อาศัยสำหรับคนพิการ	0243	วงเงินการปรับสภาพแวดล้อมที่อยู่อาศัยสำหรับคนพิการ
197	Dataset_67_03_083	วงเงินกู้เงินประกอบอาชีพจากกองทุนส่งเสริมและ	0244	วงเงินกู้เงินประกอบอาชีพจากกองทุนส่งเสริมและพัฒนา

ตาราง ค1 ความสัมพันธ์ระหว่างชื่อชุดข้อมูลกับรายการสถิติทางการที่จังหวัดเป็นเจ้าของ (ต่อ)

ลำดับ	รหัสชุดข้อมูลตามที่กำหนดใน Tmplate1	ชื่อชุดข้อมูล	OS ID	ชื่อรายการสถิติทางการ
		พัฒนาคุณภาพชีวิตคนพิการ ไม่เสียดอกเบี๋ย		คุณภาพชีวิตคนพิการไม่เสีย ดอกเบี๋ย
198	Dataset_67_03_084	วงเงินกู้ยืมเงินประกอบ อาชีพจากกองทุนผู้สูงอายุ โดยไม่มีดอกเบี๋ย	0245	วงเงินกู้ยืมเงินประกอบอาชีพจาก กองทุนผู้สูงอายุโดยไม่มีดอกเบี๋ย
199	Dataset_67_03_085	วงเงินกู้ยืมจากกองทุน ผู้สูงอายุ	0246	วงเงินกู้ยืมจากกองทุนผู้สูงอายุ
200	Dataset_65_01_001	สินเชื่อช่วยเหลือ ผู้ประสบภัยพิบัติทาง การเกษตร	0247	วงเงินช่วยเหลือโครงการสินเชื่อ โครงการเกษตรกรรับมือภัยแล้ง
201	Dataset_67_03_086	สัดส่วนคนจนเมื่อวัดด้าน รายจ่ายเพื่อการอุปโภค บริโภคจังหวัดอุทัยธานี	0248	สัดส่วนคนจนเมื่อวัดด้านรายจ่าย เพื่อการอุปโภคบริโภคจังหวัด อุทัยธานี
202	Dataset_67_03_087	สัดส่วนครูต่อนักเรียน	0249	สัดส่วนครูต่อนักเรียน
203	Dataset_67_03_088	จำนวนบุคลากรสาธารณสุข จังหวัดอุทัยธานี	0250	สัดส่วนแพทย์ต่อประชากร 10,000 คน
204	Dataset_67_03_089	เส้นความยากจน poverty line จังหวัดอุทัยธานี	0251	เส้นความยากจน (poverty line) จังหวัดอุทัยธานี
205	Dataset_67_03_090	หนี้สินเฉลี่ยต่อครัวเรือน	0252	หนี้สินเฉลี่ยต่อครัวเรือน
206	Dataset_67_03_073	ผู้มีงานทำและผู้ว่างงาน จังหวัดอุทัยธานี	0256	อัตราการว่างงาน (%)
207	Dataset_67_03_092	อัตราการเสียชีวิตต่อ ประชากรแสนคน	0257	อัตราการเสียชีวิตต่อประชากร แสนคน
208	Dataset_67_01_098	จำนวนแปลงของเกษตรกร แปลงใหญ่	0104	จำนวนแปลงของเกษตรกร แปลงใหญ่
209	Dataset_67_02_099	จำนวนตำรวจของจังหวัด	0085	จำนวนตำรวจของจังหวัด

คำอธิบายข้อมูล (Metadata)



<https://www.shorturl.asia/Pbsjc>

คณะผู้จัดทำ

คณะผู้จัดทำ

ลำดับ	ตำแหน่ง	องค์ประกอบ
1	ผู้ว่าราชการจังหวัดอุทัยธานี	ประธานกรรมการ
2	รองผู้ว่าราชการจังหวัดอุทัยธานี (ด้านสิ่งแวดล้อม และความมั่นคง)	รองประธานกรรมการ
3	ปลัดจังหวัดอุทัยธานี	กรรมการ
4	ผู้บังคับการตำรวจภูธรจังหวัดอุทัยธานี	กรรมการ
5	นายกองค์การบริหารส่วนจังหวัดอุทัยธานี	กรรมการ
6	หัวหน้าสำนักงานจังหวัดอุทัยธานี	กรรมการ
7	นายแพทย์สาธารณสุขจังหวัดอุทัยธานี	กรรมการ
8	ยุติธรรมจังหวัดอุทัยธานี	กรรมการ
9	ผู้อำนวยการสถานพินิจและคุ้มครองเด็กและเยาวชนจังหวัดอุทัยธานี	กรรมการ
10	ผู้อำนวยการสำนักงานคุมประพฤติจังหวัดอุทัยธานี	กรรมการ
11	คลังจังหวัดอุทัยธานี	กรรมการ
12	ศึกษาธิการจังหวัดอุทัยธานี	กรรมการ
13	ผู้อำนวยการสำนักงานเขตพื้นที่การศึกษาประถมศึกษาอุทัยธานี เขต๑	กรรมการ
14	ผู้อำนวยการสำนักงานเขตพื้นที่การศึกษาประถมศึกษาอุทัยธานี เขต๒	กรรมการ
15	ผู้อำนวยการสำนักงานเขตพื้นที่ศึกษามัธยมศึกษาอุทัยธานี ชัยนาท	กรรมการ
16	เกษตรและสหกรณ์จังหวัดอุทัยธานี	กรรมการ
17	เกษตรจังหวัดอุทัยธานี	กรรมการ
18	สหกรณ์จังหวัดอุทัยธานี	กรรมการ
19	ผู้อำนวยการศูนย์เมล็ดพันธุ์ข้าวชัยนาท	กรรมการ
20	หัวหน้าสำนักงานป้องกันและบรรเทาสาธารณภัยจังหวัดอุทัยธานี	กรรมการ
21	อุตสาหกรรมจังหวัดอุทัยธานี	กรรมการ
22	พาณิชย์จังหวัดอุทัยธานี	กรรมการ
23	ท้องถิ่นจังหวัดอุทัยธานี	กรรมการ
24	พัฒนาการจังหวัดอุทัยธานี	กรรมการ
25	แรงงานจังหวัดอุทัยธานี	กรรมการ
26	พัฒนาสังคมและความมั่นคงของมนุษย์จังหวัดอุทัยธานี	กรรมการ
27	ผู้อำนวยการสำนักงานทรัพยากรธรรมชาติและสิ่งแวดล้อมจังหวัดอุทัยธานี	กรรมการ
28	ขนส่งจังหวัดอุทัยธานี	กรรมการ
29	ท่องเที่ยวและกีฬาจังหวัดอุทัยธานี	กรรมการ
30	พลังงานจังหวัดอุทัยธานี	กรรมการ
31	วัฒนธรรมจังหวัดอุทัยธานี	กรรมการ
32	ผู้อำนวยการสำนักงานพระพุทธศาสนาจังหวัดอุทัยธานี	กรรมการ
33	ประชาสัมพันธ์จังหวัดอุทัยธานี	กรรมการ
34	ผู้อำนวยการโครงการชลประทานอุทัยธานี	กรรมการ
35	ผู้อำนวยการสถานีอุตุนิยมวิทยาอุทัยธานี	กรรมการ
36	ประธานหอการค้าจังหวัดอุทัยธานี	กรรมการ
37	ประธานสภาอุตสาหกรรมจังหวัดอุทัยธานี	กรรมการ
38	ผู้อำนวยการท่องเที่ยวแห่งประเทศไทย สำนักงานอุทัยธานี	กรรมการ

ลำดับ	ตำแหน่ง	องค์ประกอบ
39	ผู้อำนวยการสำนักงานทรัพยากรน้ำภาค ๒	กรรมการ
40	ผู้อำนวยการสำนักงานทรัพยากรน้ำบาดาลเขต ๒	กรรมการ
41	สถิติจังหวัดอุทัยธานี.	กรรมการและ เลขานุการ
42	ผู้อำนวยการกลุ่มงานยุทธศาสตร์และข้อมูลเพื่อการพัฒนาจังหวัด สำนักงานจังหวัด	กรรมการและ ผู้ช่วยเลขานุการ
43	ผู้อำนวยการกลุ่มงานวิชาการสถิติและวางแผน สำนักงานสถิติจังหวัด อุทัยธานี	กรรมการและ ผู้ช่วยเลขานุการ

