



แผนพัฒนาสถิติระดับจังหวัด

พ.ศ. 2566 – 2570

(ฉบับทบทวน ประจำปีงบประมาณ พ.ศ. 2567)



อุบลราชธานี



"Good statistics for decision makers"



คณะกรรมการสถิติระดับจังหวัดอุบลราชธานี



คำนำ

แผนพัฒนาสถิติระดับจังหวัดอุบลราชธานี พ.ศ. 2566 – 2570 (ฉบับทบทวน ประจำปีงบประมาณ พ.ศ. 2567) มีวัตถุประสงค์ที่จะขับเคลื่อนการพัฒนาาระบบสถิติประเทศไทยในระดับพื้นที่ โดยมียุทธศาสตร์ การดำเนินงานที่ให้ความสำคัญกับการมีส่วนร่วมของหน่วยงานต่าง ๆ ในพื้นที่ ซึ่งในการดำเนินงานเพื่อการบูรณาการแผนการทำงานร่วมกันของหน่วยงานระดับพื้นที่นั้นพบว่า สถิติเพื่อการตัดสินใจในพื้นที่ของแต่ละระดับ (หมู่บ้าน ตำบล อำเภอ จังหวัด) เป็นสถิติที่สะท้อนการดำเนินการของพื้นที่ตามนโยบายของรัฐบาล (Agenda based) และการแก้ไขปัญหาเชิงพื้นที่ (Area based) ซึ่งมีลักษณะเป็นข้อมูลเชิงลึก เป็นระบบ และมีความต้องการข้อมูลเพื่อการตัดสินใจเฉพาะ เพื่อตอบโจทย์การดำเนินนโยบายของรัฐให้มีสถิติที่มีคุณภาพ

แผนพัฒนาสถิติระดับจังหวัดอุบลราชธานี พ.ศ. 2566 – 2570 (ฉบับทบทวน ประจำปีงบประมาณ พ.ศ. 2567) ฉบับนี้ ได้มีการทบทวนยุทธศาสตร์และแผนที่เกี่ยวข้องกับการพัฒนาในระดับจังหวัด รายการสถิติทางการที่ตอบสนองการพัฒนาจังหวัด ตอบโจทย์ประเด็นสำคัญ (Pain point) ข้อมูลพื้นฐาน ข้อมูลเพื่อเปรียบเทียบการพัฒนาจังหวัด รวมทั้งแนวทางการพัฒนารายการสถิติทางการและแผนกำหนดความรับผิดชอบ เพื่อให้จังหวัดทราบถึงสถานะความพร้อมเผยแพร่ของสถิติที่สำคัญ จำเป็น ที่สอดคล้องกับยุทธศาสตร์ชาติ 20 ปี แผนแม่บทภายใต้ยุทธศาสตร์ชาติ แผนการปฏิรูปประเทศ เป้าหมายการพัฒนาที่ยั่งยืน (Sustainable Development Goals: SDGs) แผนพัฒนาเศรษฐกิจและสังคมแห่งชาติ ฉบับที่ 13 (พ.ศ. 2566 – 2570) แผนพัฒนาภาค แผนพัฒนากลุ่มจังหวัด แผนพัฒนาจังหวัด (พ.ศ. 2566 – 2570) ที่เป็นปัจจุบัน และแผนพัฒนาอื่น ๆ ที่เกี่ยวข้องกับการพัฒนาจังหวัด เพื่อให้มั่นใจได้ว่า จังหวัดอุบลราชธานีจะมีสถิติที่สำคัญ จำเป็น และพอเพียงต่อการกำหนดนโยบาย วางแผน และติดตามผลในการพัฒนาจังหวัด รวมทั้งการใช้ประโยชน์จากสถิติร่วมกันในทุกภาคส่วน

การขับเคลื่อนแผนพัฒนาสถิติระดับจังหวัดอุบลราชธานี พ.ศ. 2566 – 2570 (ฉบับทบทวนประจำปี งบประมาณ พ.ศ. 2567) สู่การปฏิบัติ เป็นการบริหารจัดการระบบสถิติในระดับพื้นที่ โดยมีสำนักงานสถิติ จังหวัดทั้ง 76 จังหวัด ในฐานะเป็นหน่วยราชการบริหารส่วนภูมิภาค มีหน้าที่บริหารจัดการข้อมูลสถิติและสารสนเทศสถิติที่สำคัญ จำเป็น เพื่อสนับสนุนการพัฒนาในระดับพื้นที่ตามนโยบายของรัฐบาล และเป็นเลขานุการคณะกรรมการสถิติระดับจังหวัดซึ่งเป็นกลไกในการขับเคลื่อนให้จังหวัดมีสถิติที่มีคุณภาพ ตรงตามความต้องการของพื้นที่อย่างแท้จริง สามารถบูรณาการสถิติเพื่อตอบโจทย์การพัฒนาในทุกระดับ รวมทั้งเป็นการดำเนินการตามพระราชบัญญัติสถิติ พ.ศ. 2550 มาตรา 6 (1) กำหนดให้สำนักงานสถิติแห่งชาติมีหน้าที่ในการจัดทำแผนแม่บทเกี่ยวกับการดำเนินงานทางสถิติของรัฐ เสนอคณะรัฐมนตรีให้ความเห็นชอบ เพื่อให้การดำเนินงานด้านสถิติของประเทศมีความเป็นเอกภาพ ข้อมูลสถิติมีมาตรฐาน ลดความซ้ำซ้อนของการจัดทำสถิติ นำไปสู่การแลกเปลี่ยนข้อมูลระหว่างหน่วยงานภาครัฐและใช้ข้อมูลสถิติและสารสนเทศร่วมกัน และ มาตรา 6 (7) กำหนดให้สำนักงานสถิติแห่งชาติบูรณาการข้อมูล จากหน่วยงานภาครัฐอื่น ๆ เพื่อจัดทำฐานข้อมูลสถิติและสารสนเทศของประเทศ เพื่อให้บรรลุวิสัยทัศน์ของแผนแม่บทระบบสถิติประเทศไทย ฉบับที่ 3 (พ.ศ. 2566 – 2570) ที่กำหนดไว้ว่า “ประเทศไทยมีระบบสถิติที่เชื่อถือได้ เพื่อพัฒนาสถิติทางการที่สร้างคุณค่าในการใช้ประโยชน์สู่ความยั่งยืน”

สารบัญ

	หน้า
คำนำ	ก
สารบัญ	ข
สารบัญภาพ	ง
สารบัญตาราง	ฉ
บทที่ 1	บทนำ
	1
1.1	หลักการและเหตุผล
	1
1.2	วัตถุประสงค์การจัดทำแผนพัฒนาสถิติระดับจังหวัด
	4
1.3	แนวทางการจัดทำแผนพัฒนาสถิติระดับจังหวัด
	4
1.4	คำอธิบายศัพท์
	5
บทที่ 2	ยุทธศาสตร์และแผนที่เกี่ยวข้องกับการพัฒนาในระดับจังหวัด
	8
2.1	การศึกษายุทธศาสตร์และแผนที่เกี่ยวข้องกับการพัฒนาในระดับจังหวัด
	9
2.2	การวิเคราะห์ประเด็นการพัฒนาจังหวัดภายใต้แผนพัฒนาจังหวัดที่เป็นปัจจุบัน ที่สอดคล้องกับยุทธศาสตร์และแผนที่เกี่ยวข้องกับการพัฒนาในระดับจังหวัด
	18
2.3	การวิเคราะห์สถานการณ์ แนวโน้ม การพัฒนาในระดับจังหวัด
	28
บทที่ 3	บัญชีสถิติทางการที่เกี่ยวข้องกับการพัฒนาในระดับจังหวัด
	48
3.1	บัญชีสถิติทางการตามประเด็นการพัฒนาจังหวัด
	48
3.1.1	บัญชีสถิติทางการที่สอดคล้องตามประเด็นการพัฒนาที่ 1 การพัฒนา เมืองน่าอยู่ทันสมัย
	49
3.1.2	บัญชีสถิติทางการที่สอดคล้องตามประเด็นการพัฒนาที่ 2 การส่งเสริม เกษตรปลอดภัยมูลค่าสูง
	74
3.1.3	บัญชีสถิติทางการที่สอดคล้องตามประเด็นการพัฒนาที่ 3 การส่งเสริม เศรษฐกิจชีวภาพ
	83
3.1.4	บัญชีสถิติทางการที่สอดคล้องตามประเด็นการพัฒนาที่ 4 การพัฒนา ศูนย์กลางการค้าการลงทุน
	86

สารบัญ (ต่อ)

	หน้า
3.1.5 บัญชีสถิติทางการที่สอดคล้องตามประเด็นการพัฒนาที่ 5 การส่งเสริมเมืองท่องเที่ยวแห่งความสุข หลายมิติ สู่สากล	94
3.2 บัญชีสถิติทางการตามตัวชี้วัดการพัฒนาระดับจังหวัด	103
บทที่ 4 สถานการณ์สถิติทางการ และแนวทางการพัฒนาสถิติทางการ/แผนกำหนดความรับผิดชอบ	109
4.1 สถานการณ์สถิติทางการ	109
4.2 แนวทางการพัฒนารายการสถิติทางการ	111
บทที่ 5 ปัญหา อุปสรรค และข้อเสนอแนะการพัฒนาสถิติทางการ	142
5.1 ปัญหา อุปสรรค	142
5.2 ข้อเสนอแนะการพัฒนาสถิติทางการ	143
ภาคผนวก	144
ภาคผนวก ก. การวิเคราะห์ประเด็นการพัฒนาจังหวัดภายใต้แผนพัฒนาจังหวัดที่เป็นปัจจุบันที่สอดคล้องกับยุทธศาสตร์และแผนที่เกี่ยวข้องกับการพัฒนาในระดับจังหวัด	145
ภาคผนวก ข. ตัวชี้วัดการพัฒนาจังหวัด	147
ภาคผนวก ค. คำอธิบายข้อมูล (Metadata)	150
คณะผู้จัดทำ	154

สารบัญภาพ

	หน้า
ภาพ 1 แนวคิดการพัฒนาสถิติทางการ	3
ภาพ 2 กรอบแนวคิดการวิเคราะห์ยุทธศาสตร์และแผนที่เกี่ยวข้องกับการพัฒนาในระดับจังหวัด	8
ภาพ 3 ยุทธศาสตร์ชาติ 6 ประเด็น และการแปลงยุทธศาสตร์สู่การปฏิบัติ	9
ภาพ 4 เป้าหมายการพัฒนาที่ยั่งยืน	13
ภาพ 5 การจัดกลุ่มเป้าหมายการพัฒนาที่ยั่งยืนตามปัจจัยที่เชื่อมโยงกันใน 5 มิติ	14
ภาพ 6 การเชื่อมโยงยุทธศาสตร์ระดับประเทศสู่แผนพัฒนาจังหวัดอุบลราชธานี พ.ศ. 2566 – 2570 (ฉบับทบทวน ประจำปีงบประมาณ พ.ศ. 2567)	27
ภาพ 7 การเปรียบเทียบค่าดัชนีระหว่างจังหวัดในปี 2564	30
ภาพ 8 การเปรียบเทียบค่าดัชนีระหว่างปี 2563 และ 2564	31
ภาพ 9 การวิเคราะห์ลำดับความสำคัญของมิติการพัฒนาจังหวัด	32
ภาพ 10 ดัชนีการพัฒนากภาพรวมของจังหวัดอุบลราชธานีเทียบกับค่ากลางประเทศปี 2560 – 2564	33
ภาพ 11 ดัชนีด้านการพัฒนาคนของจังหวัดอุบลราชธานีเทียบกับค่ากลางประเทศปี 2560 – 2564	33
ภาพ 12 ดัชนีการพัฒนาด้านความเป็นหุ้นส่วนพัฒนาของจังหวัดอุบลราชธานีเทียบกับค่ากลางประเทศ ปี 2560 – 2564	37
ภาพ 13 ดัชนีการพัฒนาด้านเศรษฐกิจและความมั่งคั่งของจังหวัดอุบลราชธานีเทียบกับค่ากลางประเทศปี 2560 – 2564	39
ภาพ 14 ดัชนีการพัฒนาด้านสันติภาพและยุติธรรมของจังหวัดอุบลราชธานีเทียบกับค่ากลางประเทศปี 2560 – 2564	42
ภาพ 15 ดัชนีด้านพัฒนาด้านสิ่งแวดล้อมของจังหวัดอุบลราชธานีเทียบกับค่ากลางประเทศปี 2560 – 2564	44
ภาพ 16 ห่วงโซ่คุณค่า “การพัฒนาเมืองน่าอยู่ทันสมัย”	51
ภาพ 17 ห่วงโซ่คุณค่า “การเกษตร”	75
ภาพ 18 ห่วงโซ่คุณค่า “การส่งเสริมเกษตรปลอดภัยมูลค่าสูง”	76
ภาพ 19 ห่วงโซ่คุณค่า “การส่งเสริมเศรษฐกิจชีวภาพ ”	84
ภาพ 20 ห่วงโซ่คุณค่า “การพัฒนาศูนย์กลางการค้าการลงทุน”	87

สารบัญภาพ (ต่อ)

	หน้า	
ภาพ 21	ห่วงโซ่คุณค่า “การท่องเที่ยว”	96
ภาพ 22	ห่วงโซ่คุณค่า “การส่งเสริมเมืองท่องเที่ยวแห่งความสุข หลายมิติ สู่มหาสมุทร”	97
ภาพ 23	จำนวนรายการสถิติทางการจำแนกตามบัญชีสถิติทางการและสถานะความพร้อมเผยแพร่ของข้อมูล	110
ภาพ 24	จำนวนรายการสถิติทางการจำแนกตามความเป็นเจ้าของและความพร้อมเผยแพร่ของข้อมูล	111
ภาพ ก1	การวิเคราะห์ประเด็นการพัฒนาจังหวัดภายใต้แผนพัฒนาจังหวัดที่เป็นปัจจุบันที่สอดคล้องกับยุทธศาสตร์และแผนที่เกี่ยวข้องกับการพัฒนาในระดับจังหวัด	146
ภาพ ข1	ดัชนีการพัฒนาระดับจังหวัดอุบลราชธานี	148
ภาพ ข2	ค่าตัวชี้วัดการพัฒนาจังหวัดอุบลราชธานี	149

สารบัญตาราง

		หน้า
ตาราง 1	ความสอดคล้องระหว่างประเด็นหมุดหมายตามแผนพัฒนาฯ ฉบับที่ 13 กับ ประเด็นการพัฒนาจังหวัดตามแผนพัฒนาจังหวัด	21
ตาราง 2	ความสอดคล้องระหว่างตัวชี้วัดตามแผนพัฒนาฯ ฉบับที่ 13 และตัวชี้วัดตาม แผนพัฒนาจังหวัด	22
ตาราง 3	กรอบแผนพัฒนาภาคตะวันออกเฉียงเหนือ (พ.ศ. 2566 – 2570) แผนพัฒนา กลุ่มจังหวัดภาคตะวันออกเฉียงเหนือตอนล่าง 2 (พ.ศ. 2566 – 2570) ที่ สอดคล้องกับแผนพัฒนาจังหวัดอุบลราชธานี พ.ศ. 2566 – 2570 (ฉบับ ทบทวน ประจำปีงบประมาณ พ.ศ. 2567)	23
ตาราง 4	การเปรียบเทียบค่าดัชนีระหว่างจังหวัดในปี 2564	31
ตาราง 5	การเปรียบเทียบค่าดัชนีระหว่างปี 2563 – 2564	32
ตาราง 6	ตัวชี้วัดที่ต้องพัฒนาและตัวชี้วัดที่มีการพัฒนาที่ดีของดัชนีด้านการพัฒนาคน	34
ตาราง 7	ตัวชี้วัดที่ต้องพัฒนาและตัวชี้วัดที่มีการพัฒนาที่ดีของดัชนีด้านความเป็น หุ้นส่วนพัฒนา	37
ตาราง 8	ตัวชี้วัดที่ต้องพัฒนาและตัวชี้วัดที่มีการพัฒนาที่ดีของดัชนีด้านเศรษฐกิจและ ความมั่นคง	39
ตาราง 9	ตัวชี้วัดที่ต้องพัฒนาและตัวชี้วัดที่มีการพัฒนาที่ดีของดัชนีด้านสันติภาพและ ยุติธรรม	42
ตาราง 10	ตัวชี้วัดที่ต้องพัฒนาและตัวชี้วัดที่มีการพัฒนาที่ดีของดัชนีด้านพัฒนาด้าน สิ่งแวดล้อม	44
ตาราง 11	ลำดับความสำคัญของตัวชี้วัดการพัฒนาจังหวัดอุบลราชธานี	46
ตาราง 12	บัญชีสถิติทางการ “การพัฒนาเมืองน่าอยู่ทันสมัย”	52
ตาราง 13	บัญชีสถิติทางการ “การส่งเสริมเกษตรปลอดภัยมูลค่าสูง”	77
ตาราง 14	บัญชีสถิติทางการ “การส่งเสริมเศรษฐกิจชีวภาพ ”	85
ตาราง 15	บัญชีสถิติทางการ “การพัฒนาศูนย์กลางการค้าการลงทุน”	88
ตาราง 16	บัญชีสถิติทางการ “การส่งเสริมเมืองท่องเที่ยวแห่งความสุข หลายมิติ สู่อสากล”	98
ตาราง 17	บัญชีสถิติทางการ “ตัวชี้วัดการพัฒนาระดับจังหวัด”	104
ตาราง 18	จำนวนรายการสถิติทางการ จำแนกตามชุดข้อมูล ความพร้อมเผยแพร่ของ ข้อมูล และความเป็นเจ้าของข้อมูล	112
ตาราง 19	รายการสถิติทางการที่กรมเป็นเจ้าของข้อมูล จำแนกตามความพร้อมเผยแพร่ ของข้อมูล	113

สารบัญตาราง (ต่อ)

		หน้า
ตาราง 20	รายการสถิติทางการที่หน่วยงานในจังหวัดเป็นเจ้าของข้อมูล จำแนกตามความพร้อมเผยแพร่ของข้อมูล	123
ตาราง 21	แนวทางการพัฒนาบัญชีสถิติทางการที่ความพร้อมเผยแพร่ของข้อมูลเป็น Tier 1 ที่หน่วยงานในจังหวัดเป็นเจ้าของข้อมูล	129
ตาราง 22	แนวทางการพัฒนาบัญชีสถิติทางการที่ความพร้อมเผยแพร่ของข้อมูลเป็น Tier 2 (มีหน่วยงานรับผิดชอบ) ที่หน่วยงานในจังหวัดเป็นเจ้าของข้อมูล	135
ตาราง ค1	ความสัมพันธ์ระหว่างข้อมูลกับรายการสถิติทางการที่จังหวัดเป็นเจ้าของ	151

บทนำ

1.1 หลักการและเหตุผล

“สถิติ” เป็นวัตถุดิบสำคัญในการกำหนดนโยบาย การวางแผน การตัดสินใจในเรื่องต่าง ๆ ได้อย่างมีเหตุผล ชัดเจน มีหลักฐานเชิงประจักษ์ (Evidence-Based) รวมทั้งการขับเคลื่อนการดำเนินงาน การติดตาม และการประเมินผลตามแผนที่กำหนดไว้ในทุกระดับ ดังนั้น ในการขับเคลื่อนการพัฒนาประเทศ รัฐบาลจำเป็นต้องมีข้อมูลต่าง ๆ เพื่อใช้ในการกำหนดยุทธศาสตร์ วางแผน และติดตามความก้าวหน้าการดำเนินงานตามนโยบายต่าง ๆ

ด้วยการพัฒนาด้านเทคโนโลยีดิจิทัลที่ส่งผลกระทบต่อ การเปลี่ยนแปลงทั้งด้านเศรษฐกิจและสังคมของประเทศ ทำให้มีข้อมูลและสถิติจำนวนมากเกิดขึ้นจากระบบทะเบียนและการใช้ชีวิตประจำวัน และถือเป็นโอกาสสำคัญที่จะนำเอาข้อมูลและสถิติเหล่านั้นมาใช้ให้เกิดประโยชน์ต่อการพัฒนาประเทศ อีกทั้งประเทศไทยเป็นระบบสถิติแบบกระจายงาน (Decentralized statistical system) กล่าวคือ หน่วยงานภาครัฐต่างมีระบบจัดเก็บข้อมูลทั้งที่ได้จากการบริหารงาน งานทะเบียน และจากความต้องการเฉพาะของหน่วยงาน เพื่อประมวลเป็นสถิติและสารสนเทศตามความต้องการของหน่วยงานเป็นหลัก ซึ่งการดำเนินงานดังกล่าวมีข้อดีคือทำให้หน่วยงานมีข้อมูลเพื่อใช้ในการตัดสินใจตามภารกิจของหน่วยงานได้ตรงความต้องการ สะดวก และรวดเร็ว แต่ในขณะเดียวกัน การกำหนดนโยบายหรือทิศทางการพัฒนาประเทศควรพัฒนาบนพื้นฐานที่เห็นภาพรวมของทุกมิติที่เกี่ยวข้องไม่อาจพิจารณาแยกส่วนระหว่างด้านเศรษฐกิจ สังคม ทรัพยากรธรรมชาติและสิ่งแวดล้อม จึงจำเป็นต้องมีข้อมูลและสถิติที่บูรณาการกันเพื่อสะท้อนให้ผู้กำหนดนโยบายเห็นภาพรวมผ่านเป้าหมาย เป้าประสงค์ และตัวชี้วัดอย่างแท้จริง

ดังนั้น การที่สังคมไทยจะมีสถิติเพื่อสนับสนุนการวางแผนการพัฒนาประเทศ จำเป็นต้องมีการพัฒนาระบบสถิติของประเทศไทยซึ่งได้ใช้กรอบแนวคิด “Demand-Driven” ที่ต้องการผลิตสถิติทางการให้มีคุณภาพบนพื้นฐานของความต้องการใช้สถิติอย่างแท้จริง นั่นคือ มีสถิติที่ใช้ในการจัดทำตัวชี้วัดเพื่อติดตามผลการพัฒนาประเทศ ทั้งด้านเศรษฐกิจ สังคม และทรัพยากรธรรมชาติและสิ่งแวดล้อม และบริหารจัดการระบบสถิติของประเทศเพื่อให้ประเทศมีระบบสถิติที่เชื่อถือได้ มีสถิติทางการที่มีคุณภาพ กล่าวคือมีคุณลักษณะ “ความเหมาะสมต่อการใช้งาน (Fitness for Use)” ซึ่งเกี่ยวข้องกับหลายมิติ เช่น ความตรงกับความต้องการของผู้ใช้ ความถูกต้องแม่นยำ ความทันเวลา การเข้าถึงได้ง่าย และการเปรียบเทียบกันได้ รวมถึงสามารถสนับสนุนการพัฒนาประเทศอย่างยั่งยืนตามที่กำหนดไว้ในยุทธศาสตร์ชาติ แผนพัฒนาเศรษฐกิจและสังคมแห่งชาติ ฉบับที่ 13 ที่มุ่งหมายในการเร่งเพิ่มศักยภาพของประเทศ เพื่อรับมือกับความเสี่ยงที่อาจส่งผลกระทบต่อฐานแรงและเสริมสร้างความสามารถในการสร้างสรรค์ประโยชน์จากโอกาสที่เกิดขึ้นได้อย่างเหมาะสมและทันท่วงที ตามวัตถุประสงค์ที่กำหนดไว้คือ พลิกโฉมประเทศสู่ “สังคมก้าวหน้า เศรษฐกิจสร้างมูลค่าอย่างยั่งยืน”¹

สำนักงานสถิติแห่งชาติได้จัดทำแผนแม่บทระบบสถิติประเทศไทยขึ้นตามพระราชบัญญัติสถิติ พ.ศ. 2550 เพื่อเป็นกรอบการพัฒนาของระบบสถิติของประเทศร่วมกับหน่วยงานต่าง ๆ ให้สามารถผลิตสถิติที่มีความถูกต้องตามหลักวิชาการและสอดคล้องกับมาตรฐานสากล สามารถใช้ข้อมูลและสถิติร่วมกันได้ โดยมีแผนแม่บทระบบ

¹ สำนักงานสภาพัฒนาการเศรษฐกิจและสังคมแห่งชาติ, (2565), แผนพัฒนาเศรษฐกิจและสังคมแห่งชาติ ฉบับที่ 13

สถิติประเทศไทยฉบับที่ 1 (พ.ศ. 2554 – 2558) แผนแม่บทระบบสถิติประเทศไทย ฉบับที่ 2 (พ.ศ. 2559 – 2565) และแผนแม่บทระบบสถิติประเทศไทย ฉบับที่ 3 (พ.ศ. 2566 – 2570) โดยแปลงแผนแม่บทระบบสถิติประเทศไทยไปสู่การปฏิบัติให้เป็นไปอย่างมีประสิทธิภาพ และเกิดผลสัมฤทธิ์อย่างเป็นรูปธรรม สอดรับกับรัฐธรรมนูญแห่งราชอาณาจักรไทย พ.ศ. 2560 มาตรา 258 ข(2) “ให้มีการบูรณาการฐานข้อมูลของหน่วยงานของรัฐทุกหน่วยงานเข้าด้วยกัน เพื่อให้เป็นระบบข้อมูลเพื่อการบริหารราชการแผ่นดินและการบริการประชาชน” ทั้งในระดับภารกิจ (กระทรวง กรม) และระดับพื้นที่ (จังหวัด)

ทั้งนี้ การดำเนินการภายใต้แผนแม่บทระบบสถิติประเทศไทย ฉบับที่ 3 (พ.ศ. 2566 – 2570) ต้องอาศัยการบูรณาการร่วมกับภาคีเครือข่ายในทุกภาคส่วนที่เกี่ยวข้องตั้งแต่ต้นทางในการกำหนดทิศทาง และยุทธศาสตร์ที่สอดคล้องกับบริบทและสถานการณ์ของประเทศ สำหรับการขับเคลื่อนการดำเนินการในระดับพื้นที่ สำนักงานสถิติจังหวัดในฐานะฝ่ายเลขานุการคณะกรรมการสถิติระดับจังหวัดได้มีการพัฒนาข้อมูลสถิติและสารสนเทศระดับพื้นที่ร่วมกับหน่วยงานที่เกี่ยวข้องในระดับพื้นที่ ผ่านกลไกของคณะกรรมการสถิติระดับจังหวัด คณะทำงานสถิติระดับจังหวัด โดยได้มีการจัดทำแผนพัฒนาสถิติระดับจังหวัดขึ้นเป็นครั้งแรกในปี พ.ศ. 2557 ผลลัพธ์ที่ได้ คือ ชุดข้อมูลที่ตอบโจทย์ยุทธศาสตร์จังหวัด ผลิตภัณฑ์ที่มีศักยภาพ (Product champion) ประเด็นปัญหาสำคัญ (Critical issue) และแผนพัฒนาสถิติระดับจังหวัด ซึ่งเป็นกรอบแนวทางการดำเนินงานเพื่อการพัฒนาการจัดเก็บข้อมูลสถิติที่สำคัญและจำเป็นต่อการบริหารงานยุทธศาสตร์จังหวัด โดยมีแผนพัฒนาจังหวัดและแผนปฏิบัติราชการประจำปี เป็นกลไกในการเชื่อมโยงความต้องการข้อมูลกับแนวทางการพัฒนาข้อมูลสถิติระดับจังหวัด เพื่อให้ได้สถิติทางการ (Official Statistics: OS) ระดับจังหวัด คือ รายการข้อมูลสถิติที่สำคัญและจำเป็นที่ใช้สนับสนุนการตัดสินใจ ที่ได้มาจากกระบวนการจัดทำแผนพัฒนาจังหวัด และแผนปฏิบัติราชการประจำปี ที่นำไปสู่การจัดสรรงบประมาณในแผนงานและโครงการประจำปีของจังหวัด ประกอบด้วย ปัจจัยสู่ความสำเร็จ (Critical Success Factor: CSF) ตัวชี้วัด (Key Performance Indicator: KPI) และข้อมูลพื้นฐานที่สำคัญ (Baseline data) รวมทั้งคำอธิบายข้อมูลสถิติทางการ (Official Statistics Metadata) ซึ่งเป็นการอธิบายข้อมูลในส่วนราชการดำเนินการจัดเก็บข้อมูลดังกล่าว ทั้งนี้ การขับเคลื่อนจัดทำแผนพัฒนาสถิติระดับจังหวัด (พ.ศ. 2566 – 2570) ได้ดำเนินการผ่านกลไกคณะกรรมการสถิติระดับจังหวัด เพื่อสร้างการมีส่วนร่วม โดยยึดหลักแนวคิด “Demand-Driven” ที่ต้องการผลิตสถิติทางการที่มีคุณภาพบนพื้นฐานของความต้องการใช้สถิติอย่างแท้จริงที่สอดคล้องกับนโยบายสำคัญของประเทศ ได้แก่

- ยุทธศาสตร์ชาติ 20 ปี (พ.ศ. 2561 – 2580)
- แผนแม่บทภายใต้ยุทธศาสตร์ชาติ (23 ประเด็น)
- แผนการปฏิรูปประเทศ
- แผนพัฒนาเศรษฐกิจและสังคมแห่งชาติ ฉบับที่ 13 (พ.ศ. 2566 – 2570)
- เป้าหมายการพัฒนาที่ยั่งยืนที่เชื่อมโยงกับกรอบการจัดทำแผนพัฒนาเศรษฐกิจและสังคมแห่งชาติ ฉบับที่ 13 (พ.ศ. 2566 – 2570)
- แผนยุทธศาสตร์และแผนพัฒนาระดับต่าง ๆ ในประเด็นที่เกี่ยวข้องกับยุทธศาสตร์การพัฒนาจังหวัด
- แผนพัฒนาจังหวัด พ.ศ. 2566 – 2570²

เพื่อให้ได้รายการข้อมูลสถิติที่ใช้ในการจัดทำตัวชี้วัดในการติดตามผลการพัฒนาประเทศในแต่ละระดับ โดยเฉพาะในระดับพื้นที่ ซึ่งต้องตรวจสอบสถานะรายการข้อมูลสำคัญที่ภาครัฐมีอยู่ (Data supply) ว่ามีหน่วยงานเจ้าของข้อมูลหรือไม่ (หากเป็นข้อมูลที่เจ้าของข้อมูลเป็นหน่วยงานส่วนราชการส่วนกลาง

² มติคณะกรรมการบูรณาการนโยบายภาค (ก.บ.ภ.) ครั้งที่ 2/2564 เมื่อวันที่ 14 กรกฎาคม 2564 ให้จังหวัดและกลุ่มจังหวัดดำเนินการจัดทำแผนพัฒนาจังหวัด และแผนพัฒนากลุ่มจังหวัด พ.ศ. 2566 – 2570 เพื่อให้แผนทันสถานการณ์ และใช้เป็นกรอบและทิศทางในการจัดทำแผนปฏิบัติราชการประจำปีของจังหวัดและกลุ่มจังหวัด ประจำปีงบประมาณ พ.ศ. 2566 – 2570

สำนักงานสถิติแห่งชาติจะทำหน้าที่ประสานต่อไป) ถ้ารายการข้อมูลสถิติมีหน่วยงานเจ้าของข้อมูลแล้ว หน่วยงานเจ้าของข้อมูลจำเป็นต้องจัดทำคำอธิบายข้อมูลหรือเมตาดาตา (Metadata) เพื่อลงทะเบียนเข้าสู่ระบบบัญชีข้อมูลภาครัฐ (Government Data Catalog: GD Catalog) เพื่อให้บริการและให้แน่ใจว่ามีข้อมูลสถิติที่สามารถใช้ในการประเมินและติดตามผลตัวชี้วัดการพัฒนาประเทศในแต่ละระดับได้ ดังภาพ 1

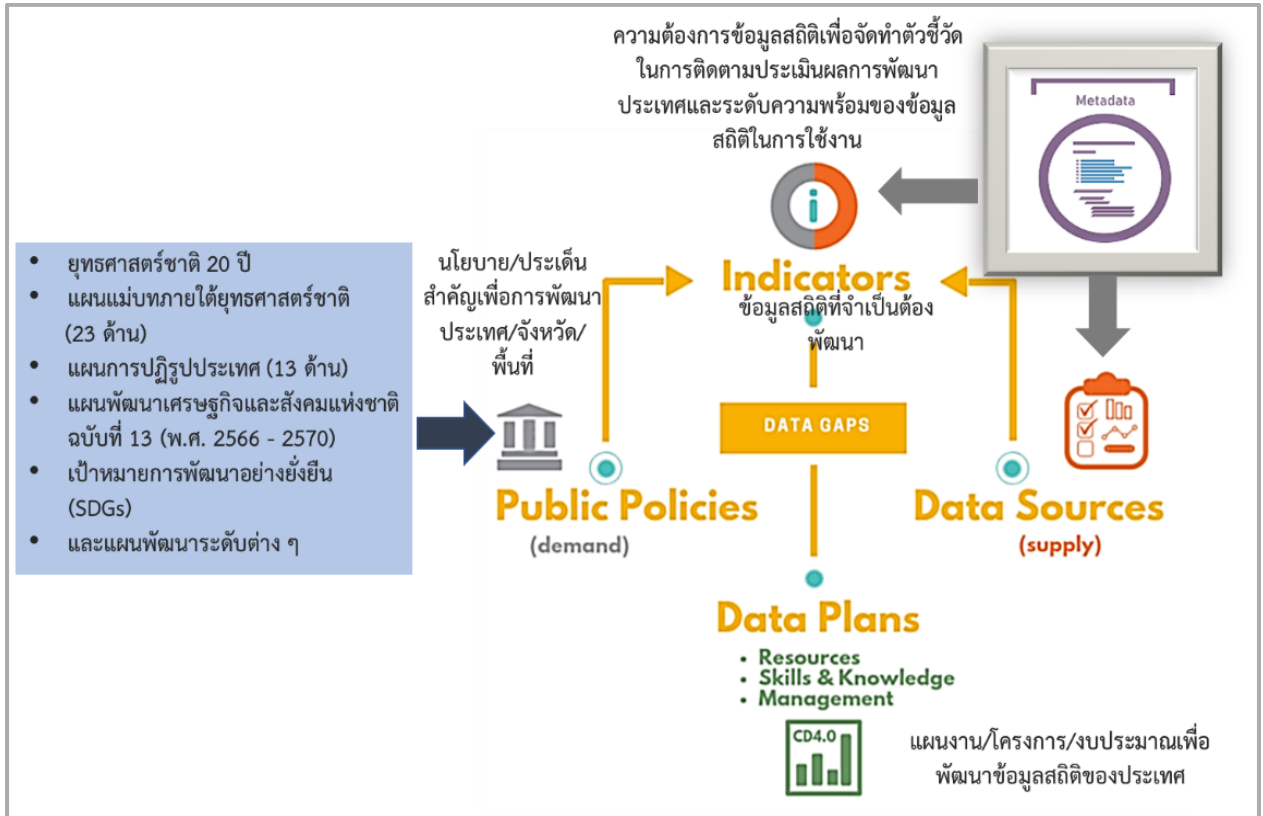

ภาพ 1 แนวคิดการพัฒนาสถิติทางการ

แต่หากมีความจำเป็นต้องมีข้อมูลใดแต่พบว่ายังไม่มีหน่วยงานดำเนินการจัดทำข้อมูล คณะกรรมการสถิติระดับจังหวัดจะพิจารณาขอบหมายหน่วยงานจัดทำข้อมูล ซึ่งกระบวนการดังกล่าวจะนำไปสู่การพัฒนา การจัดทำข้อมูลสถิติทางการในระดับพื้นที่ให้มีข้อมูลที่เพียงพอและตอบโจทย์ความต้องการใช้งานจริง ตามความต้องการของผู้ใช้งานได้ รวมทั้งมีข้อมูลสำหรับการติดตามและประเมินผลการพัฒนาระดับพื้นที่ อย่างถูกต้องและมีธรรมาภิบาล ดังนั้นคณะกรรมการสถิติระดับจังหวัดจึงได้จัดทำแผนพัฒนาสถิติระดับจังหวัด อุบลราชธานีฉบับนี้ขึ้น เพื่อเป็นเครื่องมือสำคัญในการกำหนดกรอบแนวทางการดำเนินงานเพื่อการพัฒนาการ จัดทำข้อมูลสถิติที่สำคัญและจำเป็นต่อการบริหารงานของจังหวัด

1.2 วัตถุประสงค์การจัดทำแผนพัฒนาสถิติระดับจังหวัด

- 1.2.1 เพื่อศึกษาและวิเคราะห์นโยบายและยุทธศาสตร์ตามยุทธศาสตร์ชาติ 20 ปี (พ.ศ. 2561 – 2580) แผนแม่บทภายใต้ยุทธศาสตร์ชาติ (23 ประเด็น) แผนการปฏิรูปประเทศ แผนพัฒนาเศรษฐกิจและสังคมแห่งชาติ ฉบับที่ 13 (พ.ศ. 2566 – 2570) เป้าหมายการพัฒนาที่ยั่งยืน กรอบแผนพัฒนาภาค (พ.ศ. 2566 – 2570) และแผนพัฒนากลุ่มจังหวัด (พ.ศ. 2566 – 2570) ที่สอดคล้องกับแผนพัฒนาจังหวัด (พ.ศ. 2566 – 2570) หรือนโยบายของผู้บริหารในจังหวัด
- 1.2.2 เพื่อจัดทำรายการข้อมูลสถิติทางการที่เกี่ยวข้องกับการพัฒนาในระดับจังหวัดที่สอดคล้องกับแผนยุทธศาสตร์และแผนพัฒนาระดับต่าง ๆ พร้อมทั้งกำหนดหน่วยงานที่มีหน้าที่รับผิดชอบในการจัดทำข้อมูลที่ยังไม่มีหน่วยงานใดดำเนินการ และเชื่อมโยง/บูรณาการข้อมูลในระดับพื้นที่
- 1.2.3 เพื่อสร้างวัฒนธรรมการใช้ข้อมูลสถิติ สนับสนุนการตัดสินใจในระดับพื้นที่ ตลอดจนสร้างโอกาสการเข้าถึงข้อมูลในระดับพื้นที่ของประชาชน
- 1.2.4 เพื่อสร้างเครือข่าย การมีส่วนร่วมของหน่วยงานในระดับพื้นที่ในการผลิตข้อมูลทางสถิติ และการประยุกต์ใช้ข้อมูลเพื่อการตัดสินใจอย่างมีประสิทธิภาพ
- 1.2.5 เพื่อพัฒนาบุคลากรด้านสถิติของหน่วยงานที่เกี่ยวข้อง ให้มีความเป็นมืออาชีพด้านข้อมูลสถิติ และสารสนเทศที่สนับสนุนการพัฒนาในระดับพื้นที่

1.3 แนวทางการจัดทำแผนพัฒนาสถิติระดับจังหวัด

- 1.3.1 ศึกษายุทธศาสตร์ชาติ 20 ปี (พ.ศ. 2561 – 2580) แผนแม่บทภายใต้ยุทธศาสตร์ชาติ (23 ประเด็น) แผนการปฏิรูปประเทศ และ แผนพัฒนาเศรษฐกิจและสังคมแห่งชาติ ฉบับที่ 13 (พ.ศ. 2566 – 2570) เป้าหมายการพัฒนาที่ยั่งยืน กรอบแผนพัฒนาภาค (พ.ศ. 2566 – 2570) แผนพัฒนากลุ่มจังหวัด (พ.ศ. 2566 – 2570) แผนพัฒนาจังหวัด (พ.ศ. 2566 – 2570) หรือนโยบายของผู้บริหารในจังหวัด
- 1.3.2 วิเคราะห์ความสอดคล้องเชื่อมโยงระหว่างประเด็นการพัฒนาจังหวัด ตัวชี้วัดการพัฒนาฯ กับแผนยุทธศาสตร์และแผนพัฒนาระดับต่าง ๆ โดยมีการประชุมหารือร่วมกับสำนักงานจังหวัดและหน่วยงานที่เกี่ยวข้อง
- 1.3.3 วิเคราะห์ห่วงโซ่คุณค่าจากแผนแม่บทภายใต้ยุทธศาสตร์ชาติ (23 ประเด็น) ซึ่งใช้เป็นกรอบในการจัดทำห่วงโซ่คุณค่าที่สอดคล้องกับแผนพัฒนาจังหวัด โดยมีการประชุมหารือร่วมกับสำนักงานจังหวัดและหน่วยงานที่เกี่ยวข้อง
- 1.3.4 ทบทวนรายการสถิติทางการ 21 สาขา³ รายการข้อมูลสถิติทางการในระดับพื้นที่ และสรุปรวบรวมรายการข้อมูลสถิติทางการของแต่ละห่วงโซ่คุณค่าที่เกี่ยวข้องกับการพัฒนาในระดับจังหวัด เพื่อจัดทำเป็นร่างบัญชีสถิติทางการ
- 1.3.5 จัดทำบัญชีสถิติทางการ ที่แสดงชื่อตัวชี้วัด รายการสถิติทางการ สถานะความพร้อมเผยแพร่ หน่วยงานเจ้าของข้อมูล และระดับหน่วยงานเจ้าของข้อมูล ทั้งนี้สถิติทางการบางรายการใน

³ สถิติทางการ 21 สาขา ประกอบด้วย ด้านสังคม 9 สาขา ได้แก่ 1) ประชากรศาสตร์ ประชากรและเคหะ 2) แรงงาน 3) การศึกษา 4) ศาสนา ศิลปะ และวัฒนธรรม 5) สุขภาพ 6) สวัสดิการสังคม 7) หญิงและชาย 8) รายได้และรายจ่ายของครัวเรือน 9) ยุติธรรมความมั่นคงการเมือง และการปกครอง ด้านเศรษฐกิจ 11 สาขา ได้แก่ 10) บัญชีประชาชาติ 11) เกษตร และประมง 12) อุตสาหกรรม 13) พลังงาน 14) การค้าและราคา 15) ขนส่ง และโลจิสติกส์ 16) เทคโนโลยีสารสนเทศและการสื่อสาร 17) การท่องเที่ยวและการกีฬา 18) การเงิน การธนาคาร และประกันภัย 19) การคลัง 20) วิทยาศาสตร์ เทคโนโลยีและนวัตกรรม ด้านทรัพยากรธรรมชาติและสิ่งแวดล้อม 21) ทรัพยากรธรรมชาติและสิ่งแวดล้อม

บัญชีสถิติทางการอาจจะยังไม่มีการผลิต หรือขาดหน่วยงานที่รับผิดชอบในปัจจุบัน ซึ่งจะต้องได้รับการพิจารณาเป็นส่วนหนึ่งของยุทธศาสตร์การพัฒนาในลำดับต่อไป

1.3.6 สรุปข้อเสนอแนะการพัฒนาการจัดเก็บข้อมูลและเสนอแผนการพัฒนาในอนาคต

1.4 คำอธิบายศัพท์

- 1.4.1 ห่วงโซ่คุณค่าภายใต้แผนแม่บทภายใต้ยุทธศาสตร์ชาติ (23 ประเด็น)⁴ เป็นองค์ประกอบ (อาจรวมถึงกิจกรรมและกระบวนการต่าง ๆ) ที่มีความสอดคล้องและสัมพันธ์กันเป็นระบบภายใต้แผนแม่บทย่อย ตั้งแต่จุดเริ่มต้นของกระบวนการดำเนินงาน (ต้นทาง) จนกระทั่งสิ้นสุดกระบวนการดำเนินงาน (ปลายทาง) ที่ส่งผลต่อการบรรลุเป้าหมายแผนแม่บทย่อยนั้น ๆ ได้ตามที่กำหนด โดยทางสำนักงานสภาพัฒนาการเศรษฐกิจและสังคมแห่งชาติได้จัดทำ 140 Final Value Chains เพื่อใช้ประกอบการจัดทำโครงการสำคัญต่าง ๆ
- 1.4.2 ห่วงโซ่คุณค่าทั่วไป (Generic Value Chain: GVC)⁵ เป็นห่วงโซ่คุณค่ารูปแบบกลางที่ได้จากการทบทวนประเด็นยุทธศาสตร์การพัฒนาภาพรวมของจังหวัด (กรอบการดำเนินงานปี 2557) สามารถแบ่งแนวทางการพัฒนาเป็น 3 ด้าน คือ เศรษฐกิจ สังคม และทรัพยากร ธรรมชาติและสิ่งแวดล้อม ซึ่งประเด็นในแต่ละด้านจะมีประเด็นย่อยรวม 18 เรื่อง ในแต่ละเรื่องจะมีการจัดทำห่วงโซ่คุณค่าแสดงกิจกรรมหลัก (Primary activities) และกิจกรรมสนับสนุน (Support activities) โดยกิจกรรมทุกประเภทมีส่วนในการช่วยเพิ่มคุณค่าให้กับสินค้าหรือบริการ หรือลดค่าใช้จ่าย ป้องกันปัญหาให้กับประเด็นปัญหาสำคัญที่เลือก โดยแต่ละกิจกรรมในแต่ละข้อต่อของห่วงโซ่คุณค่า (Value Chain: VC) จะแสดงให้เห็นถึงคุณค่า หรือประโยชน์ให้กับการพัฒนาพื้นที่
- 1.4.3 ห่วงโซ่คุณค่าที่สอดคล้องกับแผนพัฒนาจังหวัด เป็นห่วงโซ่คุณค่าของจังหวัดในแต่ละประเด็นการพัฒนาภายใต้แผนพัฒนาจังหวัด โดยใช้ห่วงโซ่คุณค่าภายใต้แผนแม่บทภายใต้ยุทธศาสตร์ชาติ (23 ประเด็น) 140 Final Value Chains และห่วงโซ่คุณค่าทั่วไป เป็นกรอบในการจัดทำเพื่อให้ได้ห่วงโซ่คุณค่าตามประเด็นการพัฒนาจังหวัดที่ประกอบด้วยกิจกรรมหลักและกิจกรรมสนับสนุนที่มีความสอดคล้องและสัมพันธ์กันเป็นระบบ ตั้งแต่จุดเริ่มต้นของกระบวนการดำเนินงาน (ต้นทาง) ไปจนกระทั่งสิ้นสุดกระบวนการดำเนินงาน (ปลายทาง) ที่ส่งผลต่อการบรรลุเป้าหมายประเด็นการพัฒนาจังหวัดได้ตามที่กำหนด
- 1.4.4 แผนพัฒนาสถิติระดับจังหวัด⁶ เป็นเครื่องมือสำคัญในการกำหนดกรอบแนวทางการดำเนินงานเพื่อการพัฒนาการจัดเก็บข้อมูลสถิติที่สำคัญและจำเป็นต่อการบริหารงานยุทธศาสตร์จังหวัดในระยะสั้น 1 ปี และระยะกลาง 4 ปี เพื่อให้เชื่อมโยงกับการจัดทำแผนพัฒนาจังหวัดและสอดคล้องกับแผนยุทธศาสตร์และแผนพัฒนาระดับต่าง ๆ ซึ่งจะกำหนดกิจกรรมต่าง ๆ เพื่อพัฒนาคุณภาพสถิติทางการว่ามีรายการใดบ้าง จะพัฒนาอย่างไร หน่วยงานใดเป็นผู้รับผิดชอบ พร้อมทั้งระบุระยะเวลาที่ต้องดำเนินการด้วย

⁴ การประชุมเชิงปฏิบัติการการจัดทำโครงการสำคัญ ประจำปีงบประมาณ 2565 เอกสารประกอบการบรรยาย: การวิเคราะห์และประมวลผลห่วงโซ่คุณค่า (Value Chain) ที่ส่งผลต่อการบรรลุเป้าหมายแผนแม่บทย่อย Workshop2 วันที่ 9 กรกฎาคม 63

⁵ ผลจากการจัดทำโครงการพัฒนาข้อมูลสถิติและสารสนเทศระดับพื้นที่ 76 จังหวัด และ 18 กลุ่มจังหวัด พ.ศ. 2557

⁶ ผลจากการจัดทำโครงการพัฒนาข้อมูลสถิติและสารสนเทศระดับพื้นที่ 76 จังหวัด และ 18 กลุ่มจังหวัด พ.ศ. 2557

- 1.4.5 สถิติทางการ (Official Statistics: OS)⁷ หมายถึง ข้อความหรือตัวเลขที่เป็นตัวแทนแสดงถึงคุณลักษณะของสิ่งต่าง ๆ ในประเทศ ที่ประมวลตามความเป็นจริงจากข้อมูลที่เก็บรวบรวมได้ตามหลักวิชาการทางสถิติ และเป็นสถิติที่มีความสำคัญต่อการใช้ในการกำหนดนโยบายเพื่อการพัฒนาประเทศ
- 1.4.6 บัญชีสถิติทางการ หมายถึง เอกสารแสดงบรรดารายการสถิติทางการ เพื่อจัดทำแผนกำหนดความรับผิดชอบในการดำเนินงานทางสถิติตามแผนแม่บท
- 1.4.7 บัญชีสถิติทางการจังหวัดอุบลราชธานี หมายถึง บัญชีสถิติทางการที่สามารถตอบสนองการณั้ประเด็นการพัฒนาจังหวัด และสภาพปัญหาในระดับพื้นที่ ซึ่งราชการส่วนภูมิภาคหรือคณะผู้บริหารจังหวัดมีความจำเป็นต้องใช้ในการวางแผนระดับนโยบายจังหวัด ทั้งแผนปฏิบัติงานและการจัดสรรงบประมาณในแผนงานและโครงการ
- 1.4.8 รายการสถิติทางการ หมายถึง ข้อความหรือตัวเลข ที่เป็นตัวแทนแสดงถึงคุณลักษณะของสิ่งต่าง ๆ ในประเทศ ที่ประมวลตามความเป็นจริงจากข้อมูลที่เก็บรวบรวมได้ตามหลักวิชาการทางสถิติ และเป็นสถิติที่มีความสำคัญต่อการใช้ในการกำหนดนโยบายเพื่อการพัฒนาจังหวัดที่รวบรวมไว้เป็นบัญชีสถิติทางการตามแผนพัฒนาสถิติระดับจังหวัด
- 1.4.9 คำอธิบายข้อมูลหรือเมทาดาทา (Metadata)⁸ หมายถึง ข้อมูลที่ใช้อธิบายข้อมูลหลักหรือกลุ่มข้อมูลอื่น ๆ ที่เกี่ยวข้องทั้งกระบวนการเชิงธุรกิจ (ในที่นี่หมายถึง กระบวนการทำงานตามภารกิจของหน่วยงาน) และเชิงเทคโนโลยีสารสนเทศ กฎและข้อจำกัดของข้อมูล และโครงสร้างของข้อมูล เมทาดาทาช่วยให้หน่วยงานสามารถเข้าใจข้อมูล ระบบ และขั้นตอนการทำงานได้ดียิ่งขึ้น โดยการบริหารจัดการเมทาดาทา (Metadata management) เริ่มตั้งแต่ การเก็บรวบรวม การจัดกลุ่ม การดูแล และการควบคุมเมทาดาทา ทั้งนี้ ข้อมูลแต่ละชุดควรมีเมทาดาทา เพื่อให้ผู้ใช้งานทราบเกี่ยวกับ ชุดข้อมูล เช่น รายละเอียดชุดข้อมูล สิ่งที่เกี่ยวข้องกับชุดข้อมูล วัตถุประสงค์การนำไปใช้ ไฟล์ข้อมูล ประกอบด้วย
- 1) คำอธิบายชุดข้อมูลส่วนหลัก (Mandatory metadata) เป็นรายละเอียดคำอธิบายชุดข้อมูลส่วนหลักที่ทุกชุดข้อมูลจำเป็นต้องมี โดย 1 ชุดข้อมูล ประกอบด้วยคำอธิบายข้อมูลจำนวน 14 รายการ ได้แก่ ประเภทข้อมูล ชื่อชุดข้อมูล องค์กร ชื่อผู้ติดต่อ อีเมลผู้ติดต่อ คำสำคัญ รายละเอียด วัตถุประสงค์ ความถี่ของการปรับปรุงข้อมูล ขอบเขตเชิงภูมิศาสตร์หรือเชิงพื้นที่ แหล่งที่มา รูปแบบในการเก็บข้อมูล หมวดหมู่ข้อมูลตามธรรมาภิบาลข้อมูลภาครัฐ และสัญญาอนุญาตให้ใช้ข้อมูล
 - 2) คำอธิบายชุดข้อมูลทางเลือก (Optional metadata) เป็นส่วนของรายละเอียดคำอธิบายชุดข้อมูลเพิ่มเติมที่ช่วยให้รายละเอียดของคำอธิบายชุดข้อมูลมีความสมบูรณ์มากยิ่งขึ้น

⁷ แผนแม่บทระบบสถิติประเทศไทย พ.ศ. 2554 – 2558 หน้า 6

⁸ มาตรฐานของสำนักงานพัฒนารัฐบาลดิจิทัล (องค์การมหาชน) มสพร. 1-2564 ว่าด้วยแนวทางการจัดทำบัญชีข้อมูลภาครัฐ หน้า 3

- 1.4.10 สถานะความพร้อมเผยแพร่ของข้อมูล⁹ คือ การจัดสถานะความพร้อมข้อมูลออกเป็น Tier ที่สอดคล้องกับ เป้าหมายการพัฒนาที่ยั่งยืนโดยการนำรายการสถิติมาจัดกลุ่มเพื่อปรับให้เข้ากับบริบทของประเทศไทย โดยแบ่งเป็น 3 Tier
- Tier 1 คือ สถิติทางการที่มีค่านิยมและวิธีการผลิต มีข้อมูลพร้อมเผยแพร่และมีหน่วยงานรับผิดชอบ
 - Tier 2 คือ สถิติทางการที่มีค่านิยมและวิธีการผลิต แต่ยังไม่พร้อมเผยแพร่
 - Tier 3 คือ สถิติทางการที่ไม่มีค่านิยมและวิธีการผลิต ไม่มีข้อมูล และไม่มีหน่วยงานรับผิดชอบ
- 1.4.11 หน่วยงาน¹⁰ หมายถึง ส่วนราชการ รัฐวิสาหกิจ องค์กรมหาชน องค์กรปกครองส่วนท้องถิ่น และหน่วยงานอื่นของรัฐ
- 1.4.12 เจ้าของข้อมูล (Data owners)¹¹ หมายถึง หน่วยงานที่ทำหน้าที่ตรวจสอบดูแลข้อมูลโดยตรง สร้างความมั่นใจได้ว่าการบริหารจัดการข้อมูลสอดคล้องกับนโยบาย มาตรฐาน กฎระเบียบ หรือกฎหมาย เจ้าของข้อมูลทำการทบทวนและอนุมัติการดำเนินการต่าง ๆ ที่เกี่ยวข้องกับข้อมูล เช่น การเปลี่ยนแปลงเมทาดาตาและเกณฑ์การทำดาตาคleaning (Data cleansing) นอกจากนี้ยังทำหน้าที่ในการให้สิทธิ์ในการเข้าถึงข้อมูล จัดชั้นความลับของข้อมูล เจ้าของข้อมูลมักจะอยู่ในตำแหน่งบริหาร เช่น ผู้อำนวยการฝ่ายหรือหัวหน้าส่วนงานบุคคลเป็นเจ้าของข้อมูลบุคคล ผู้อำนวยการฝ่ายหรือหัวหน้าส่วนงานการเงินเป็นเจ้าของข้อมูลการเงิน เป็นต้น
- 1.4.13 หน่วยงานเจ้าของข้อมูล หมายถึง ส่วนราชการ รัฐวิสาหกิจ องค์กรมหาชน องค์กรปกครองส่วนท้องถิ่น และหน่วยงานอื่นของรัฐ ที่ทำหน้าที่ตรวจสอบดูแลข้อมูลโดยตรง สร้างความมั่นใจได้ว่าการบริหารจัดการข้อมูลสอดคล้องกับนโยบาย มาตรฐาน กฎระเบียบ หรือกฎหมาย
- 1.4.14 ระดับหน่วยงานเจ้าของข้อมูล หมายถึง ระดับการบริหารราชการแผ่นดินตามพระราชบัญญัติระเบียบบริหารราชการแผ่นดิน พ.ศ. 2534 ซึ่งได้บัญญัติให้การบริหารราชการแผ่นดินแบ่งออกเป็น 3 ส่วน ได้แก่ บริหารราชการส่วนกลาง ส่วนภูมิภาค และส่วนท้องถิ่น ระดับการบริหารราชการแผ่นดิน ในที่นี้ จะหมายรวมเฉพาะการบริหารราชการส่วนกลางและส่วนภูมิภาค ได้แก่
- 1) การบริหารราชการส่วนกลาง ระดับ “กรม หรือส่วนราชการที่เรียกชื่ออย่างอื่นและมีฐานะเป็นกรม”
 - 2) การบริหารราชการส่วนภูมิภาค ระดับ “จังหวัด”

⁹ การประชุมคณะอนุกรรมการสถิติด้านสังคม ครั้งที่ 2/2565 วันศุกร์ที่ 2 กันยายน 2565

¹⁰ พระราชบัญญัติสถิติ พ.ศ. 2550

¹¹ ธรรมนูญข้อมูลภาครัฐ หน้า 36

ยุทธศาสตร์และแผนที่เกี่ยวข้องกับ การพัฒนาในระดับจังหวัด

การขับเคลื่อนในการจัดทำแผนพัฒนาสถิติระดับจังหวัด (พ.ศ. 2566 – 2570) ได้ศึกษายุทธศาสตร์ชาติ 20 ปี (พ.ศ. 2561 – 2580) แผนแม่บทภายใต้ยุทธศาสตร์ชาติ (23 ประเด็น) แผนการปฏิรูปประเทศ แผนพัฒนาเศรษฐกิจและสังคมแห่งชาติ ฉบับที่ 13 (พ.ศ. 2566 – 2570) เป้าหมายการพัฒนาที่ยั่งยืน และตัวชี้วัดสากลอื่น ๆ ที่สำคัญ เช่น การจัดอันดับขีดความสามารถในการแข่งขัน (International Institute for Management Development: IMD) ยุทธศาสตร์การพัฒนาของแผนแม่บท/แผนพัฒนาต่าง ๆ/แผนปฏิบัติการระดับกระทรวง กรมที่เกี่ยวข้อง แผนพัฒนาภาค (พ.ศ. 2566 – 2570) แผนพัฒนากลุ่มจังหวัด (พ.ศ. 2566 – 2570) แผนพัฒนาจังหวัด (พ.ศ. 2566 – 2570) หรือนโยบายของผู้บริหารในจังหวัด เป็นต้น พร้อมทั้งวิเคราะห์ความสอดคล้องเชื่อมโยงระหว่างประเด็นการพัฒนาจังหวัด ตัวชี้วัดการพัฒนา กับแผนยุทธศาสตร์และแผนพัฒนา ระดับต่าง ๆ เพื่อเป็นกรอบแนวคิดในการดำเนินการในครั้งนี้ ดังภาพ 2

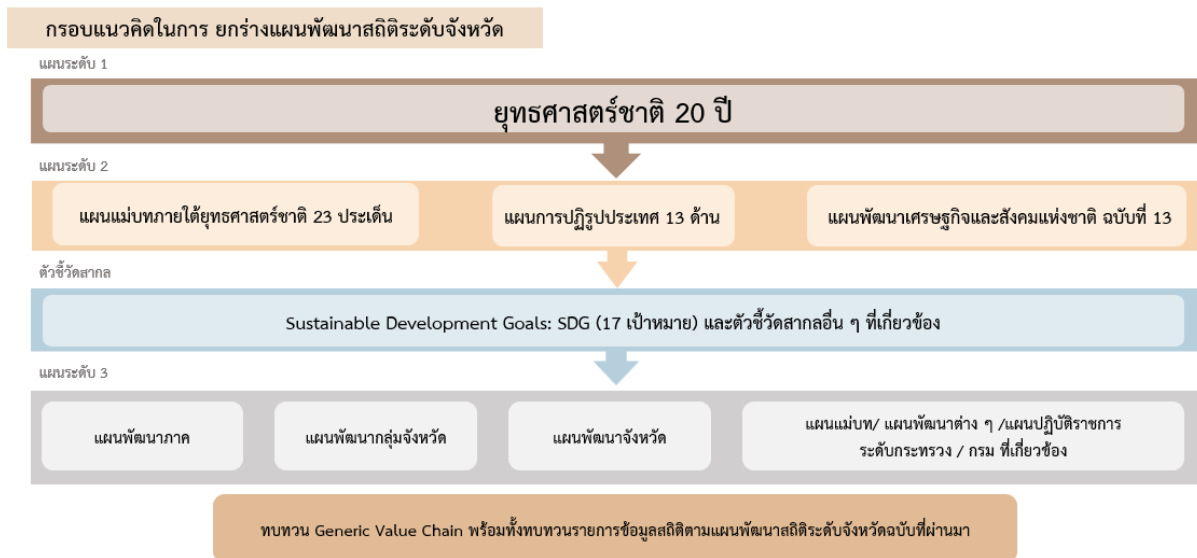

ภาพ 2 กรอบแนวคิดการวิเคราะห์ยุทธศาสตร์และแผนที่เกี่ยวข้องกับการพัฒนาในระดับจังหวัด

2.1 การศึกษายุทธศาสตร์และแผนที่เกี่ยวข้องกับการพัฒนาในระดับจังหวัด

การจัดทำแผนพัฒนาสถิติระดับจังหวัดอุบลราชธานี (พ.ศ. 2566 – 2570) ได้มีการศึกษายุทธศาสตร์และแผนที่เกี่ยวข้องเพื่อให้เกิดความเชื่อมโยงระหว่างแผนและข้อมูลสถิติที่ใช้ในกำหนดนโยบาย การจัดทำตัวชี้วัดเพื่อติดตามประเมินผล ดังนี้

2.1.1 ยุทธศาสตร์ชาติ 20 ปี (พ.ศ. 2561 – 2580)¹²

เครื่องมือสำคัญในการบริหารราชการแผ่นดินและใช้เป็นแนวทางในการสนับสนุนการตัดสินใจของผู้บริหาร รวมถึงการวางกรอบการพัฒนาประเทศให้เป็นไปในแนวทางที่เหมาะสมสอดคล้องกับการเปลี่ยนแปลงของประเทศ ทั้งในด้านเศรษฐกิจ สังคม และทรัพยากรธรรมชาติและสิ่งแวดล้อม ได้อย่างมีประสิทธิภาพ เพื่อให้บรรลุวิสัยทัศน์ “ประเทศไทยมีความมั่นคง มั่งคั่ง ยั่งยืน เป็นประเทศที่พัฒนาแล้ว ด้วยการพัฒนาตามหลักปรัชญาของเศรษฐกิจพอเพียง” หรือตามคติพจน์ “มั่นคง มั่งคั่ง ยั่งยืน” ประกอบด้วย 6 ยุทธศาสตร์ โดยมีการแปลงยุทธศาสตร์สู่การปฏิบัติ ดังภาพ 3 เพื่อยกระดับศักยภาพของประเทศในหลากหลายมิติ พัฒนาคนในทุกมิติและในทุกช่วงวัยให้เป็นคนดี คนเก่ง และมีคุณภาพ สร้างโอกาสและความเสมอภาคทางสังคม สร้างการเติบโตบนคุณภาพชีวิตที่เป็นมิตรกับสิ่งแวดล้อม และมีภาครัฐของประชาชนเพื่อประชาชน และประโยชน์ส่วนรวม



ภาพ 3 ยุทธศาสตร์ชาติ 6 ประเด็น และการแปลงยุทธศาสตร์สู่การปฏิบัติ

¹² ยุทธศาสตร์ชาติ 20 ปี (พ.ศ. 2561 – 2580), ราชกิจจานุเบกษา เล่มที่ 135 ตอนที่ 82 ก

2.1.2 แผนแม่บทภายใต้ยุทธศาสตร์ชาติ¹³

แผนแม่บทภายใต้ยุทธศาสตร์ชาติเป็นส่วนสำคัญในการถ่ายทอดเป้าหมายและประเด็นยุทธศาสตร์ของยุทธศาสตร์ชาติลงสู่แผนระดับต่าง ๆ ต่อไป ซึ่งได้คำนึงถึงประเด็นร่วมหรือประเด็นตัดข้ามยุทธศาสตร์และการประสานเชื่อมโยงเป้าหมายของแต่ละแผนแม่บทภายใต้ยุทธศาสตร์ชาติให้มีความสอดคล้องไปในทิศทางเดียวกัน โดยแผนแม่บทภายใต้ยุทธศาสตร์ชาติประกอบด้วย สถานการณ์และแนวโน้มที่เกี่ยวข้องของแผนแม่บท เป้าหมายและตัวชี้วัดในการดำเนินการ ซึ่งแบ่งช่วงเวลาออกเป็น 4 ช่วง ช่วงละ 5 ปี รวมทั้งกำหนดแนวทางการพัฒนา และแผนงาน/โครงการที่สำคัญของแผนแม่บทภายใต้ยุทธศาสตร์ชาติ เพื่อเป็นกรอบในการดำเนินการของหน่วยงานที่เกี่ยวข้องให้บรรลุเป้าหมายการพัฒนาประเทศที่กำหนดไว้ในยุทธศาสตร์ว่า “ประเทศชาติมั่นคง ประชาชนมีความสุข เศรษฐกิจพัฒนาอย่างต่อเนื่อง สังคมเป็นธรรม ฐานทรัพยากรธรรมชาติยั่งยืน” โดยยกระดับศักยภาพของประเทศในหลายมิติ พัฒนาคนในทุกมิติและในทุกช่วงวัยให้เป็นคนดี เก่ง และมีคุณภาพ สร้างโอกาสและความเสมอภาคทางสังคม สร้างการเติบโตบนคุณภาพชีวิตที่เป็นมิตรกับสิ่งแวดล้อม และมีภาครัฐของประชาชนเพื่อประชาชนและประโยชน์ส่วนรวม โดยแผนแม่บทภายใต้ยุทธศาสตร์ชาติ มีจำนวน 23 ฉบับ ได้แก่

- 1) ความมั่นคง
- 2) การต่างประเทศ
- 3) การเกษตร
- 4) อุตสาหกรรมและบริการแห่งอนาคต
- 5) การท่องเที่ยว
- 6) พื้นที่และเมืองน่าอยู่อัจฉริยะ
- 7) โครงสร้างพื้นฐาน ระบบโลจิสติกส์ และดิจิทัล
- 8) ผู้ประกอบการและวิสาหกิจขนาดกลางและขนาดย่อมยุคใหม่
- 9) เขตเศรษฐกิจพิเศษ
- 10) การปรับเปลี่ยนค่านิยม และวัฒนธรรม
- 11) ศักยภาพคนตลอดช่วงชีวิต
- 12) การพัฒนาการเรียนรู้
- 13) การเสริมสร้างให้คนไทยมีสุขภาพที่ดี
- 14) ศักยภาพการกีฬา
- 15) พลังทางสังคม
- 16) เศรษฐกิจฐานราก
- 17) ความเสมอภาคและหลักประกันสังคม
- 18) การเติบโตอย่างยั่งยืน
- 19) การบริหารจัดการน้ำทั้งระบบ
- 20) การบริการประชาชนและประสิทธิภาพภาครัฐ
- 21) การต่อต้านการทุจริตและประพฤติมิชอบ
- 22) กฎหมายและกระบวนการยุติธรรม
- 23) การวิจัยและพัฒนานวัตกรรม

¹³ สรุปสาระสำคัญของแผนแม่บทภายใต้ยุทธศาสตร์ชาติ (พ.ศ. 2561 – 2580), สำนักงานสภาพัฒนาการเศรษฐกิจและสังคมแห่งชาติ

แผนแม่บทภายใต้ยุทธศาสตร์ชาติทั้ง 23 ฉบับ เป็นการกำหนดประเด็นในลักษณะที่มีการบูรณาการ และเชื่อมโยงระหว่างยุทธศาสตร์ชาติด้านที่เกี่ยวข้อง และประเด็นการพัฒนาจะไม่มีซ้ำซ้อนกันระหว่าง แผนแม่บทฯ เพื่อให้ส่วนราชการสามารถนำแผนแม่บทฯ ไปใช้ในทางปฏิบัติได้อย่างมีประสิทธิภาพ และ ป้องกันการเกิดความสับสน โดยแผนแม่บทภายใต้ยุทธศาสตร์ชาติเป็นแผนระดับที่ 2 ที่มีความสำคัญในการ เป็นแนวทางการพัฒนาและขับเคลื่อนประเทศเพื่อให้บรรลุเป้าหมายของยุทธศาสตร์ และถ่ายทอดไปสู่ แนวทางในการปฏิบัติในแผนระดับที่ 3 ของหน่วยงาน ตามมติคณะรัฐมนตรีเมื่อวันที่ 4 ธันวาคม 2560

นอกจากนี้ สำนักงานสภาพัฒนาการเศรษฐกิจและสังคมแห่งชาติได้จัดทำห่วงโซ่คุณค่าของ ประเทศไทย¹⁴ (Final Value Chain Thailand) ที่ส่งผลให้บรรลุ 140 เป้าหมายแผนแม่บทย่อย ภายใต้แผน แม่บทภายใต้ยุทธศาสตร์ (ฉบับแก้ไข ปี 2566)

2.1.3 แผนการปฏิรูปประเทศ (ฉบับปรับปรุง)¹⁵

แผนการปฏิรูปประเทศ (ฉบับปรับปรุง) เป็นแผนระดับที่ 2 ตามมติคณะรัฐมนตรี เมื่อวันที่ 4 ธันวาคม 2560 โดยส่งผลกระทบต่อกรอบเป้าหมายของยุทธศาสตร์ชาติ และแผนแม่บทภายใต้ยุทธศาสตร์ ซึ่งทุกหน่วยงานต้องดำเนินการตามกิจกรรมปฏิรูปประเทศที่จะส่งผลให้เกิดการเปลี่ยนแปลงต่อประชาชน อย่างมีนัยสำคัญ (Big Rock) นำไปสู่การปฏิบัติตามหลักความสัมพันธ์เชิงเหตุและผล (Causal Relationship: XYZ) เพื่อให้บรรลุผลสัมฤทธิ์ตามเป้าหมายของยุทธศาสตร์ชาติของแต่ละช่วงเวลา 5 ปี โดยแผนการปฏิรูปประเทศ ฉบับปรับปรุงจะดำเนินการคู่ขนานไปกับเล่มแผนการปฏิรูปประเทศฉบับเดิมที่ประกาศใช้เมื่อเดือนเมษายน 2561 ที่เป็นกิจกรรมในลักษณะภารกิจปกติของหน่วยงาน ซึ่งแผนการปฏิรูปประเทศ ได้แก่ ด้านการเมือง ด้านการ บริหารราชการแผ่นดิน ด้านกฎหมาย ด้านกระบวนการยุติธรรม ด้านเศรษฐกิจ ด้านทรัพยากรธรรมชาติและ สิ่งแวดล้อม ด้านสาธารณสุข ด้านสื่อสารมวลชน เทคโนโลยีสารสนเทศ ด้านสังคม ด้านพลังงาน ด้านการ ป้องกันและปราบปรามการทุจริตและประพฤติมิชอบ ด้านการศึกษา ด้านวัฒนธรรม กีฬา แรงงาน และการ พัฒนาทรัพยากรมนุษย์

2.1.4 แผนพัฒนาเศรษฐกิจและสังคมแห่งชาติ ฉบับที่ 13 (พ.ศ. 2566 – 2570)¹⁶

แผนพัฒนาเศรษฐกิจและสังคมแห่งชาติ ฉบับที่ 13 (พ.ศ. 2566 – 2570) เป็นแผนพัฒนา ฉบับแรกที่เริ่มต้นกระบวนการร่างกรอบแผนแม่บทภายใต้ยุทธศาสตร์ชาติและจะมีผลในการใช้เป็นกรอบ เพื่อกำหนดแผนแม่บทภายใต้ยุทธศาสตร์ชาติ และแผนปฏิบัติการในช่วง 5 ปีที่สองของยุทธศาสตร์ชาติ 20 ปี โดยการกำหนดทิศทางการพัฒนาประเทศในระยะของแผนพัฒนาฯ ได้น้อมนำปรัชญาของเศรษฐกิจพอเพียง มาเป็นหลักในการขับเคลื่อนและวางแผนการพัฒนาประเทศ ไปสู่การบรรลุเป้าหมายในมิติต่าง ๆ ภายใต้ ยุทธศาสตร์ชาติได้อย่างเป็นรูปธรรม ซึ่งการกำหนดทิศทางการพัฒนาประเทศในระยะต่อไป จำเป็นต้องให้ ความสำคัญกับปัจจัยทั้งภายนอกและภายใน ตลอดจนผลจากการเปลี่ยนแปลงของปัจจัยที่จะมีอิทธิพลต่อ โครงสร้างและองค์ประกอบของประเทศในทุกมิติ เพื่อนำมาประมวลผลประกอบการกำหนดทิศทางการพัฒนา ประเทศที่ควรจะมีไปในอนาคต บนหลักปรัชญาของเศรษฐกิจพอเพียงที่สอดคล้องกับเป้าหมายการพัฒนา ที่ยั่งยืนของโลก

¹⁴ ห่วงโซ่คุณค่าของประเทศไทย (Value Chain Thailand) (ฉบับแก้ไขปี 2566), สำนักงานสภาพัฒนาการเศรษฐกิจและสังคมแห่งชาติ

¹⁵ แผนการปฏิรูปประเทศ (ฉบับปรับปรุง), สำนักงานสภาพัฒนาการเศรษฐกิจและสังคมแห่งชาติ

¹⁶ แผนพัฒนาเศรษฐกิจและสังคมแห่งชาติ ฉบับที่ 13 (พ.ศ. 2566 – 2570)

แผนพัฒนาฯ ฉบับที่ 13 มีจุดมุ่งหมายเพื่อขับเคลื่อนการพัฒนาประเทศให้สามารถบรรลุผลตามเป้าหมายการพัฒนาระยะยาวที่กำหนดไว้ในยุทธศาสตร์ชาติ โดยมุ่งหวังให้แผนพัฒนาฯ ฉบับที่ 13 (พ.ศ. 2566 – 2570) ทำหน้าที่เป็นกลไกในการขับเคลื่อนที่มีลำดับความสำคัญสูงต่อการพัฒนาประเทศในระยะ 5 ปี และเพื่อผลักดันให้ประเทศสามารถก้าวข้ามความท้าทายต่าง ๆ เพื่อขับเคลื่อนสู่ความเจริญเติบโตที่ทุกภาคส่วนได้รับประโยชน์อย่างเท่าเทียมกัน โดยมีวัตถุประสงค์เพื่อพลิกโฉมประเทศไทยสู่ “สังคมก้าวหน้า เศรษฐกิจสร้างมูลค่าอย่างยั่งยืน” จึงได้กำหนดเป้าหมายหลัก 5 ประการ ประกอบด้วย

- 1) การปรับโครงสร้างการผลิตสู่เศรษฐกิจฐานนวัตกรรม
- 2) การพัฒนาคนสำหรับโลกยุคใหม่
- 3) การมุ่งสู่สังคมแห่งโอกาสและความเป็นธรรม
- 4) การเปลี่ยนผ่านไปสู่ความยั่งยืน
- 5) การเสริมสร้างความสามารถของประเทศในการรับมือกับความเสี่ยงและการเปลี่ยนแปลงภายใต้บริบทโลกใหม่

ดังนั้น แผนพัฒนาฯ ฉบับที่ 13 จึงได้กำหนดจุดหมายการพัฒนา จำนวน 13 ประการ ที่มีลักษณะเชิงบูรณาการ ซึ่งสามารถนำไปสู่การพัฒนาทั้งในด้านเศรษฐกิจ สังคม ทรัพยากรธรรมชาติและสิ่งแวดล้อมไปพร้อม ๆ กัน ทำให้จุดหมายแต่ละประการสามารถสนับสนุนเป้าหมายหลักได้มากกว่าหนึ่งข้อ โดยจุดหมายทั้ง 13 ประการ แบ่งออกได้เป็น 4 มิติ ดังนี้

1) มิติภาคการผลิตและบริการเป้าหมาย

- หมุดหมายที่ 1 ไทยเป็นประเทศชั้นนำด้านสินค้าเกษตรและเกษตรแปรรูปมูลค่าสูง
- หมุดหมายที่ 2 ไทยเป็นจุดหมายของการท่องเที่ยวที่เน้นคุณภาพและความยั่งยืน
- หมุดหมายที่ 3 ไทยเป็นฐานการผลิตยานยนต์ไฟฟ้าที่สำคัญของโลก
- หมุดหมายที่ 4 ไทยเป็นศูนย์กลางทางการแพทย์และสุขภาพมูลค่าสูง
- หมุดหมายที่ 5 ไทยเป็นประตูการค้าการลงทุนและยุทธศาสตร์ทางโลจิสติกส์ที่สำคัญของภูมิภาค
- หมุดหมายที่ 6 ไทยเป็นศูนย์กลางด้านดิจิทัลและอุตสาหกรรมอิเล็กทรอนิกส์อัจฉริยะของอาเซียน

2) มิติโอกาสและความเสมอภาคทางเศรษฐกิจและสังคม

- หมุดหมายที่ 7 ไทยมีวิสาหกิจขนาดกลางและขนาดย่อมที่เข้มแข็ง มีศักยภาพสูง และสามารถแข่งขันได้
- หมุดหมายที่ 8 ไทยมีพื้นที่และเมืองอัจฉริยะที่น่าอยู่ ปลอดภัย เดิมโตได้อย่างยั่งยืน
- หมุดหมายที่ 9 ไทยมีความยากจนข้ามรุ่นลดลง และคนไทยทุกคนมีความคุ้มครองทางสังคมที่เพียงพอ เหมาะสม

3) มิติความยั่งยืนของทรัพยากรธรรมชาติและสิ่งแวดล้อม

- หมุดหมายที่ 10 ไทยมีเศรษฐกิจหมุนเวียนและสังคมคาร์บอนต่ำ
- หมุดหมายที่ 11 ไทยสามารถลดความเสี่ยงและผลกระทบจากภัยธรรมชาติและการเปลี่ยนแปลงสภาพภูมิอากาศ

4) มิติปัจจัยผลักดันการพลิกโฉมประเทศ

- หมุดหมายที่ 12 ไทยมีกำลังคนสมรรถนะสูง มุ่งเรียนรู้อย่างต่อเนื่อง ตอบโจทย์การพัฒนาแห่งอนาคต
- หมุดหมายที่ 13 ไทยมีภาครัฐที่ทันสมัย มีประสิทธิภาพ และตอบโจทย์ประชาชน

2.1.5 การพัฒนาที่ยั่งยืน (Sustainable development)¹⁷

การพัฒนาที่ยั่งยืน คือ แนวทางการพัฒนาที่ตอบสนอง ความต้องการของคนรุ่นปัจจุบัน โดยไม่ลดทอนความสามารถในการตอบสนอง ความต้องการของคนรุ่นหลัง (Brundtland report, 1987) โดยการบรรลุการพัฒนาที่ยั่งยืน มีองค์ประกอบสำคัญ 3 ประการ ได้แก่ การเติบโตทางเศรษฐกิจ (Economic growth) ความครอบคลุมทางสังคม (Social inclusion) และการคุ้มครองสิ่งแวดล้อม (Environmental protection)



ภาพ 4 เป้าหมายการพัฒนาที่ยั่งยืน

ในการประชุมสมัชชาสหประชาชาติสมัยสามัญ ครั้งที่ 70 เมื่อวันที่ 25 กันยายน 2558 สำนักงานใหญ่สหประชาชาติ ประเทศไทยและประเทศสมาชิกสหประชาชาติรวม 193 ประเทศ ร่วมลงนามรับรองวาระการพัฒนาที่ยั่งยืน ค.ศ. 2030 (2030 Agenda for Sustainable Development) ซึ่งเป็นกรอบการพัฒนาของโลกเพื่อร่วมกันบรรลุการพัฒนาทางสังคม เศรษฐกิจ และสิ่งแวดล้อมอย่างยั่งยืน โดยไม่ทิ้งใครไว้ข้างหลัง ภายในปี ค.ศ. 2030 โดยกำหนดให้มีเป้าหมายการพัฒนาที่ยั่งยืนเป็นแนวทางให้แต่ละประเทศดำเนินการร่วมกัน

¹⁷ สำนักงานสภาพัฒนาการเศรษฐกิจและสังคมแห่งชาติ, <https://sdgs.nesdc.go.th/>

เป้าหมายการพัฒนาที่ยั่งยืน 17 เป้าหมายประกอบไปด้วย 169 เป้าหมายย่อย (SDG Targets) ที่มีความเป็นสากล เชื่อมโยงและเกื้อหนุนกัน และกำหนดให้มี 247 ตัวชี้วัด เพื่อใช้ติดตามและประเมินความก้าวหน้าของการพัฒนา โดยสามารถจัดกลุ่มเป้าหมายการพัฒนาที่ยั่งยืนตามปัจจัยที่เชื่อมโยงกันใน 5 มิติ (5P) ได้แก่



ภาพ 5 การจัดกลุ่มเป้าหมายการพัฒนาที่ยั่งยืนตามปัจจัยที่เชื่อมโยงกันใน 5 มิติ

- 1) การพัฒนาคน (People) ให้ความสำคัญกับการขจัดปัญหาความยากจนและความหิวโหย และลดความเหลื่อมล้ำในสังคม ประกอบด้วย
 - เป้าหมายที่ 1: ขจัดความยากจน
 - เป้าหมายที่ 2: ยุติความหิวโหย บรรลุความมั่นคงทางอาหารและยกระดับโภชนาการสำหรับทุกคนในทุกวัย
 - เป้าหมายที่ 3: สร้างหลักประกันว่าคนมีชีวิตที่มีสุขภาพดีและส่งเสริมสวัสดิภาพสำหรับทุกคนในทุกวัย
 - เป้าหมายที่ 4: สร้างหลักประกันว่าทุกคนมีการศึกษาที่มีคุณภาพอย่างครอบคลุมและเท่าเทียม และสนับสนุนโอกาสในการเรียนรู้ตลอดชีวิต
 - เป้าหมายที่ 5: บรรลุความเท่าเทียมระหว่างเพศ และเสริมสร้างความเข้มแข็งให้แก่สตรีและเด็กหญิง
- 2) สิ่งแวดล้อม (Planet) ให้ความสำคัญกับการปกป้องและรักษาทรัพยากรธรรมชาติและสภาพภูมิอากาศเพื่อพลเมืองโลกรุ่นต่อไป ประกอบด้วย
 - เป้าหมายที่ 7: สร้างหลักประกันให้ทุกคนสามารถเข้าถึงพลังงานสมัยใหม่ที่ยั่งยืนในราคาที่ย่อมเยา
 - เป้าหมายที่ 8: ส่งเสริมการเติบโตทางเศรษฐกิจที่ต่อเนื่อง ครอบคลุม และยั่งยืน การจ้างงานเต็มที่มีผลิตภาพ และการมีงานที่เหมาะสมสำหรับทุกคน
 - เป้าหมายที่ 9: สร้างโครงสร้างพื้นฐานที่มีความทนทาน ส่งเสริมการพัฒนาอุตสาหกรรมที่ครอบคลุมและยั่งยืน และส่งเสริมนวัตกรรม
 - เป้าหมายที่ 10: ลดความไม่เสมอภาคภายในประเทศและระหว่างประเทศ
 - เป้าหมายที่ 11: ทำให้เมืองและการตั้งถิ่นฐานของมนุษย์มีความครอบคลุม ปลอดภัย มีภูมิทัศน์ที่ทนทาน และยั่งยืน
- 3) เศรษฐกิจและความมั่งคั่ง (Prosperity) ส่งเสริมให้ประชาชนมีความเป็นอยู่ที่ดีและสอดคล้องกับธรรมชาติ ประกอบด้วย
 - เป้าหมายที่ 6: สร้างหลักประกันว่าจะมีการจัดให้มีน้ำและสุขอนามัยสำหรับทุกคนและมีการบริหารจัดการที่ยั่งยืน

- เป้าหมายที่ 12: สร้างหลักประกันให้มีรูปแบบการผลิตและการบริโภคที่ยั่งยืน
- เป้าหมายที่ 13: เร่งต่อสู้กับการเปลี่ยนแปลงสภาพภูมิอากาศและผลกระทบที่เกิดขึ้น
- เป้าหมายที่ 14: อนุรักษ์และใช้ประโยชน์จากมหาสมุทร ทะเล และทรัพยากรทางทะเลอย่างยั่งยืน เพื่อการพัฒนาที่ยั่งยืน
- เป้าหมายที่ 15: ปกป้อง ฟื้นฟู และสนับสนุนการใช้ระบบนิเวศบนบกอย่างยั่งยืน จัดการป่าไม้อย่างยั่งยืนต่อสู้การกลายสภาพเป็นทะเลทราย หยุดการเสื่อมโทรมของที่ดินและฟื้นสภาพกลับมาใหม่ และหยุดการสูญเสียความหลากหลายทางชีวภาพ

4) สันติภาพและความยุติธรรม (Peace) ยึดหลักการอยู่ร่วมกันอย่างสันติ มีสังคมที่สงบสุข และไม่แบ่งแยกประกอบด้วย

เป้าหมายที่ 16: ส่งเสริมสังคมที่สงบสุขและครอบคลุมเพื่อการพัฒนาที่ยั่งยืน ให้ทุกคนเข้าถึงความยุติธรรมและสร้างสถาบันที่มีประสิทธิผลรับผิดชอบและครอบคลุมในทุกกระดับ

5) ความเป็นหุ้นส่วนการพัฒนา (Partnership) ความร่วมมือของทุกภาคส่วนในการขับเคลื่อนวาระการพัฒนาที่ยั่งยืน ประกอบด้วย

เป้าหมายที่ 17: เสริมความเข้มแข็งให้แก่กลไกการดำเนินงานและฟื้นฟูสภาพหุ้นส่วนความร่วมมือระดับโลกสำหรับการพัฒนาที่ยั่งยืน

2.1.6 แผนพัฒนาภาคตะวันออกเฉียงเหนือ (พ.ศ. 2566 – 2570)¹⁸

แผนพัฒนาภาคตะวันออกเฉียงเหนือ (พ.ศ. 2566 – 2570) มีเป้าหมายการพัฒนาที่เป็น “ศูนย์กลางเศรษฐกิจของอนุภูมิภาคแม่น้ำโขง” โดยพัฒนาภาคเกษตรไปสู่เกษตรสมัยใหม่ เพื่อต่อยอดไปสู่เศรษฐกิจชีวภาพ เชื่อมโยงการค้า การลงทุนในภูมิภาค ตามแนวคิดการเป็นฐานการผลิตของประเทศที่เป็นมิตรกับสิ่งแวดล้อม เป็นประตูเชื่อมโยงประเทศเพื่อนบ้านเพื่อสร้างโอกาสในการเพิ่มขีดความสามารถในการแข่งขัน และยกระดับคุณภาพชีวิตประชาชน โดยกำหนดทิศทางการพัฒนาภาคตะวันออกเฉียงเหนือ (NE Direction) ที่ให้ความสำคัญกับการพัฒนา 3G ได้แก่ Green พัฒนาเกษตรปลอดภัย เกษตรอินทรีย์ พัฒนาโมเดลเศรษฐกิจสู่การพัฒนาที่ยั่งยืน (เศรษฐกิจชีวภาพ เศรษฐกิจหมุนเวียน และเศรษฐกิจสีเขียว หรือ Bio Circular Green Economy) และการบริหารจัดการน้ำอย่างยั่งยืน Growth โดยใช้องค์ความรู้ เทคโนโลยี นวัตกรรม และความคิดสร้างสรรค์ในการพัฒนาพื้นที่ระเบียงเศรษฐกิจพิเศษภาคตะวันออกเฉียงเหนือ สนับสนุนการพัฒนาศูนย์กลางบริการทางการแพทย์ พัฒนาเศรษฐกิจฐานราก ท่องเที่ยวชุมชน และยกระดับคุณภาพชีวิต และ Gate ใช้โอกาสจากการเชื่อมโยงเศรษฐกิจชายแดน ระเบียงเศรษฐกิจพิเศษ พัฒนาการค้า การลงทุน การท่องเที่ยว และโลจิสติกส์

ตัวชี้วัด

- 1) อัตราการเจริญเติบโตทางเศรษฐกิจของภาคตะวันออกเฉียงเหนือขยายตัวเพิ่มขึ้น
- 2) สัมประสิทธิ์ความไม่เสมอภาค (Gini Coefficient) ในการกระจายรายได้ของภาคตะวันออกเฉียงเหนือลดลง

¹⁸ ที่มา: https://www.nesdc.go.th/ewt_dl_link.php?nid=11684&filename=index

แนวทางการพัฒนา

การกำหนดแนวทางการพัฒนาภาคตะวันออกเฉียงเหนือได้พิจารณาถึงความเชื่อมโยงกับหมุดหมายการพัฒนาประเทศตามกรอบแผนพัฒนาฯ ฉบับที่ 13 พร้อมทั้งพิจารณา โอกาส ศักยภาพ ปัญหาและข้อจำกัดของภาค เพื่อกำหนดกรอบแนวทางการพัฒนาไปสู่ “ศูนย์กลางเศรษฐกิจของอนุภูมิภาคแม่น้ำโขง” โดยใช้ความรู้ เทคโนโลยี นวัตกรรม และความคิดสร้างสรรค์ในการเสริมสร้างความเข้มแข็งของเศรษฐกิจภายในภาคให้มีการเจริญเติบโตได้อย่างเต็มศักยภาพ และการแสวงหาโอกาสการนำความรู้ ทักษะ เทคโนโลยีและนวัตกรรมมาช่วยขับเคลื่อนการพัฒนา มีแนวทางการพัฒนา ดังนี้

ประเด็นการพัฒนาเพื่อให้บรรลุผลตามทิศทางการพัฒนาภาคตะวันออกเฉียงเหนือ มีดังนี้

- 1) พัฒนาภาคเกษตรไปสู่เกษตรสมัยใหม่เพื่อต่อยอดไปสู่เศรษฐกิจชีวภาพ
- 2) บริหารจัดการน้ำให้เพียงพอเพื่อรองรับการพัฒนา
- 3) พัฒนาผลิตภัณฑ์พื้นถิ่นไปสู่มาตรฐานสากลเพื่อสร้างเศรษฐกิจในชุมชน อาทิ ผ้าไหม ผ้าฝ้าย ผ้าย้อมคราม ในพื้นที่กาฬสินธุ์ ขอนแก่น ชัยภูมิ นครราชสีมา สุรินทร์ สกลนคร อุดรธานี เลย หนองบัวลาภู บึงกาฬ และจังหวัดที่มีศักยภาพ เป็นต้น
- 4) พัฒนาเมือง เขตเศรษฐกิจพิเศษและเมืองชายแดน รวมทั้งพื้นที่ระเบียงเศรษฐกิจภาคตะวันออกเฉียงเหนือ (NeEC-Bioeconomy) ให้เป็นพื้นที่เศรษฐกิจหลักของภาค
- 5) พัฒนาแหล่งท่องเที่ยวสำคัญและแหล่งท่องเที่ยวชุมชนให้ได้มาตรฐาน
- 6) ยกระดับคุณภาพชีวิตให้ได้มาตรฐานและแก้ปัญหาความยากจนให้กับผู้มีรายได้น้อยเพื่อลดความเหลื่อมล้ำทางสังคม

2.1.7 แผนพัฒนาภูมิภาคตะวันออกเฉียงเหนือ ตอนล่าง 2 (อุบลราชธานี ศรีสะเกษ ยโสธร และอำนาจเจริญ) ประจำปีงบประมาณ พ.ศ. 2566 – 2570¹⁹

กลุ่มจังหวัดภาคตะวันออกเฉียงเหนือ ตอนล่าง 2 ประกอบด้วย จังหวัดอุบลราชธานี จังหวัดอุบลราชธานี จังหวัดศรีสะเกษ จังหวัดยโสธร และจังหวัดอำนาจเจริญ กลุ่มจังหวัดภาคตะวันออกเฉียงเหนือ ตอนล่าง ๒ กำหนดเป้าหมายการพัฒนา “เกษตรสร้างมูลค่า ศูนย์กลางการค้า โลจิสติกส์ การท่องเที่ยวเชิงสร้างสรรค์ เชื่อมโยงภูมิภาค”

โดยมีตัวชี้วัดความสำเร็จตาม เป้าหมายการพัฒนาภูมิภาค 5 ด้าน คือ

- 1) มูลค่าผลิตภัณฑ์มวลรวมกลุ่มจังหวัดภาคการเกษตรเพิ่มขึ้น ร้อยละ 3 เมื่อสิ้นสุดแผนการพัฒนา
- 2) อัตราการขยายตัวภาคบริการเพิ่มขึ้น ร้อยละ 3 เมื่อสิ้นสุดแผนการพัฒนา
- 3) รายได้จากการท่องเที่ยวเพิ่มขึ้น ร้อยละ 2 เมื่อสิ้นสุดแผนการพัฒนา
- 4) อัตราการเปลี่ยนแปลงของพื้นที่ป่าไม้ในกลุ่มจังหวัดเพิ่มขึ้นร้อยละ 0.20 เมื่อสิ้นสุดแผนการพัฒนา
- 5) ร้อยละประชากรที่อยู่ใต้เส้นความยากจนลดลง ร้อยละ 10 เมื่อสิ้นสุดแผนการพัฒนา

ประเด็นการพัฒนากลุ่มจังหวัด

ประเด็นการพัฒนาที่ 1 : การส่งเสริมเกษตรสร้างมูลค่า

ประเด็นการพัฒนาที่ 2 : เสริมสร้างขีดความสามารถด้านการค้าการลงทุน

ประเด็นการพัฒนาที่ 3 : เพิ่มมูลค่าเศรษฐกิจสร้างสรรค์ด้านการท่องเที่ยวและกีฬา

ประเด็นการพัฒนาที่ 4 : การพัฒนาทรัพยากรมนุษย์ สร้างโอกาส และความเสมอภาคทางสังคม

ประเด็นการพัฒนาที่ 5 : การสร้างการเติบโตบนคุณภาพชีวิตที่เป็นมิตรต่อสิ่งแวดล้อม

2.1.8 แผนพัฒนาจังหวัดอุบลราชธานี พ.ศ. 2566 – 2570 (ฉบับทบทวน ประจำปีงบประมาณ พ.ศ. 2567)²⁰

แผนพัฒนาจังหวัดอุบลราชธานี พ.ศ. 2566 – 2570 (ฉบับทบทวน ประจำปีงบประมาณ พ.ศ. 2567) จัดทำขึ้นเพื่อให้จังหวัดอุบลราชธานีมีแผนทันต่อสถานการณ์ และใช้เป็นกรอบและทิศทาง ในการจัดทำ แผนปฏิบัติการประจำปี รวมทั้งสนับสนุนการขับเคลื่อนยุทธศาสตร์ชาติ แผนแม่บท แผนพัฒนาเศรษฐกิจ และสังคมแห่งชาติ นโยบายและแผนระดับชาติว่าด้วยความมั่นคงแห่งชาติ นโยบายรัฐบาล แผนรายสาขา แผนเฉพาะด้านต่างๆ โดยให้ความสำคัญกับกระบวนการมีส่วนร่วม และเวทีการระดมความคิดเห็น จากส่วนราชการ (ส่วนกลาง ส่วนภูมิภาค ส่วนท้องถิ่น) รัฐวิสาหกิจ ภาคเอกชน ภาคประชาสังคม เพื่อให้เกิดการพัฒนา ที่สอดคล้องและเชื่อมโยงกันในทุกระดับ

เป้าหมายการพัฒนาจังหวัด คือ “เมืองน่าอยู่ทันสมัย เกษตรปลอดภัยมูลค่าสูง เศรษฐกิจชีวภาพ ศูนย์กลางการค้าการลงทุน เมืองท่องเที่ยวแห่งความสุขหลายมิติสู่สากล”

¹⁹ <http://www.osmnortheast->

[s2.moi.go.th/ub/attachments/article/83/%E0%B9%80%E0%B8%A5%E0%B9%88%E0%B8%A1%E0%B9%81%E0%B8%9C%E0%B8%99%E0%B8%9E%E0%B8%B1%E0%B8%A1%E0%B8%99%E0%B8%B2%E0%B8%81%E0%B8%A5%E0%B8%B8%E0%B9%88%E0%B8%A1%202566-2570.pdf](http://www.osmnortheast-s2.moi.go.th/ub/attachments/article/83/%E0%B9%80%E0%B8%A5%E0%B9%88%E0%B8%A1%E0%B9%81%E0%B8%9C%E0%B8%99%E0%B8%9E%E0%B8%B1%E0%B8%A1%E0%B8%99%E0%B8%B2%E0%B8%81%E0%B8%A5%E0%B8%B8%E0%B9%88%E0%B8%A1%202566-2570.pdf)

²⁰ <https://ubonratchathani.go.th/home/wp->

[content/uploads/2023/10/%E0%B9%81%E0%B8%9C%E0%B8%99%E0%B8%9E%E0%B8%B1%E0%B8%92%E0%B8%99%E0%B8%B2%E0%B8%88%E0%B8%B1%E0%B8%87%E0%B8%AB%E0%B8%A7%E0%B8%B1%E0%B8%94%E0%B8%AD%E0%B8%B8%E0%B8%9A%E0%B8%A5%E0%B8%A3%E0%B8%B2%E0%B8%8A%E0%B8%98%E0%B8%B2%E0%B8%99%E0%B8%B5-%E0%B8%9E.%E0%B8%A8.2566-2570-%E0%B8%89%E0%B8%9A%E0%B8%B1%E0%B8%9A%E0%B8%97%E0%B8%9A%E0%B8%97.pdf](https://ubonratchathani.go.th/home/wp-content/uploads/2023/10/%E0%B9%81%E0%B8%9C%E0%B8%99%E0%B8%9E%E0%B8%B1%E0%B8%92%E0%B8%99%E0%B8%B2%E0%B8%88%E0%B8%B1%E0%B8%87%E0%B8%AB%E0%B8%A7%E0%B8%B1%E0%B8%94%E0%B8%AD%E0%B8%B8%E0%B8%9A%E0%B8%A5%E0%B8%A3%E0%B8%B2%E0%B8%8A%E0%B8%98%E0%B8%B2%E0%B8%99%E0%B8%B5-%E0%B8%9E.%E0%B8%A8.2566-2570-%E0%B8%89%E0%B8%9A%E0%B8%B1%E0%B8%9A%E0%B8%97%E0%B8%9A%E0%B8%97.pdf)

ประเด็นการพัฒนาจังหวัด

- 1) การพัฒนาเมืองนำอยู่ทันสมัย
- 2) การส่งเสริมเกษตรปลอดภัยมูลค่าสูง
- 3) การส่งเสริมเศรษฐกิจชีวภาพ
- 4) การพัฒนาศูนย์กลางการค้าการลงทุน
- 5) การส่งเสริมเมืองท่องเที่ยวแห่งความสุขหลายมิติสู่สากล

เป้าหมายการพัฒนา

- 1) พัฒนาจังหวัดให้เป็นเมืองนำอยู่ทันสมัยตามแนวทางการพัฒนาเมือง Smart city โดยดำเนินการให้ครบเกณฑ์ทุกด้านในปี พ.ศ.2570
- 2) ส่งเสริมให้เกษตรกรสามารถยกระดับการผลิตให้มีประสิทธิภาพและได้มาตรฐาน เพื่อสร้างมูลค่าสินค้าเกษตรและสามารถเพิ่มมูลค่าผลิตภัณฑ์มวลรวมภาคการเกษตรได้เพิ่มขึ้นตามเกณฑ์ที่กำหนด
- 3) เกษตรกรและผู้ประกอบการได้รับการถ่ายทอดความรู้ตามแนวทางเศรษฐกิจชีวภาพ (Bio Economy) เพื่อสร้างเศรษฐกิจชีวภาพในพื้นที่ตามเป้าหมายที่กำหนดในแต่ละปี
- 4) มูลค่าการค้าการลงทุนในพื้นที่เพิ่มขึ้นบรรลุเกณฑ์ตามตัวชี้วัดที่กำหนด
- 5) ภาคการท่องเที่ยวได้รับการพัฒนาและเพิ่มศักยภาพโดยมีรายได้จากการท่องเที่ยวรวมเพิ่มขึ้นตามเกณฑ์ตัวชี้วัดที่จังหวัดกำหนดในแผนพัฒนาจังหวัด

2.2 การวิเคราะห์ประเด็นการพัฒนาจังหวัดภายใต้แผนพัฒนาจังหวัดที่เป็นปัจจุบันที่สอดคล้องกับยุทธศาสตร์และแผนที่เกี่ยวข้องกับการพัฒนาในระดับจังหวัด

สำนักงานสถิติจังหวัดในฐานะฝ่ายเลขานุการคณะกรรมการสถิติระดับจังหวัดได้ดำเนินการหารือร่วมกับสำนักงานจังหวัดเกี่ยวกับการวิเคราะห์ประเด็นการพัฒนาจังหวัดที่สอดคล้องกับยุทธศาสตร์และแผนที่เกี่ยวข้องกับการพัฒนาในระดับจังหวัด สามารถสรุปความสอดคล้องเชื่อมโยงระหว่างประเด็นยุทธศาสตร์การพัฒนาและตัวชี้วัดของจังหวัดอุบลราชธานี กับประเด็นหมุดหมายและตัวชี้วัดตามแผนพัฒนาฯ ฉบับที่ 13 ได้ดังนี้

2.2.1 ยุทธศาสตร์ชาติ (พ.ศ. 2561 – 2580) ที่สอดคล้องกับแผนพัฒนาจังหวัดที่เป็นปัจจุบัน

- ยุทธศาสตร์ชาติด้านการสร้างความสามารถในการแข่งขัน
เป้าหมาย: ประเทศไทยมีขีดความสามารถในการแข่งขันสูงขึ้น
- ยุทธศาสตร์ด้านการพัฒนาและเสริมสร้างศักยภาพทรัพยากรมนุษย์
เป้าหมาย: สังคมไทยมีสภาพแวดล้อมที่เอื้อและสนับสนุนต่อการพัฒนาคนตลอดช่วงชีวิต

2.2.2 แผนแม่บทภายใต้ยุทธศาสตร์ชาติที่สอดคล้องกับแผนพัฒนาจังหวัดที่เป็นปัจจุบัน

- ประเด็นการเกษตร
ตัวชี้วัด: – ผลผลิตภัณฑ้มวลรวมในประเทศในสาขาเกษตรเพิ่มขึ้น
– ผลผลิตภาพการผลิตของภาคเกษตรเพิ่มขึ้น
- ประเด็นการท่องเที่ยว
ตัวชี้วัด: – ผลผลิตภัณฑ้มวลรวมในประเทศด้านการท่องเที่ยวต่อผลผลิตภัณฑ้มวลรวมในประเทศเพิ่มขึ้น
– รายได้จากการท่องเที่ยวของเมืองรองเพิ่มขึ้น

– ความสามารถทางการแข่งขันด้านการท่องเที่ยวของประเทศไทยดีขึ้น

2.2.3 แผนการปฏิรูปประเทศ 13 ด้าน ที่สอดคล้องกับแผนพัฒนาจังหวัดฉบับปัจจุบัน

- ด้านเศรษฐกิจ

เป้าหมาย: การสร้างเกษตรมูลค่าสูง การส่งเสริมและพัฒนาการท่องเที่ยวคุณภาพสูง การเพิ่มโอกาสของผู้ประกอบการขนาดกลางและขนาดเล็กในอุตสาหกรรมและบริการเป้าหมาย การเป็นศูนย์กลางด้านการค้าและการลงทุนของไทยในภูมิภาค การพัฒนาศักยภาพคนเพื่อเป็นพลังในการขับเคลื่อนเศรษฐกิจ

2.2.4 แผนพัฒนาเศรษฐกิจและสังคมแห่งชาติ ฉบับที่ 13 ที่สอดคล้องกับแผนพัฒนาจังหวัดฉบับปัจจุบัน

- หมายเหตุที่ 1 ไทยเป็นประเทศชั้นนำด้านสินค้าเกษตรและเกษตรแปรรูปมูลค่าสูง
- หมายเหตุที่ 2 ไทยเป็นจุดหมายของการท่องเที่ยวที่เน้นคุณภาพและความยั่งยืน
- หมายเหตุที่ 5 ไทยเป็นประตูการค้าการลงทุนและยุทธศาสตร์ทางโลจิสติกส์ที่สำคัญของภูมิภาค
- หมายเหตุที่ 8 ไทยมีพื้นที่และเมืองอัจฉริยะที่น่าอยู่ ปลอดภัย เติบโตได้อย่างยั่งยืน
- หมายเหตุที่ 9 ไทยมีความยากจนข้ามรุ่นลดลง และคนไทยทุกคนมีความคุ้มครองทางสังคมที่เพียงพอ เหมาะสม
- หมายเหตุที่ 10 ไทยมีเศรษฐกิจหมุนเวียนและสังคมคาร์บอนต่ำ

2.2.5 เป้าหมายการพัฒนายั่งยืนที่สอดคล้องกับแผนพัฒนาจังหวัดที่เป็นปัจจุบัน

- เป้าหมาย 2 งานที่มีคุณค่าและการเติบโตทางเศรษฐกิจยุติความหิวโหย บรรลุความมั่นคงทางอาหารและยกระดับโภชนาการ และส่งเสริมเกษตรกรรมที่ยั่งยืน

เป้าประสงค์ 2.3: เพิ่มผลิตภาพทางการเกษตรและรายได้ของผู้ผลิตอาหารรายเล็ก โดยเฉพาะผู้หญิง คนพื้นเมือง เกษตรแบบครอบครัว คนเลี้ยงปศุสัตว์ ชาวประมง ให้เพิ่มขึ้นเป็น 2 เท่า โดยรวมถึงการเข้าถึงที่ดินและทรัพยากรและปัจจัยนำเข้าในการผลิต ความรู้ บริการทางการเงิน ตลาด และโอกาสสำหรับการเพิ่มมูลค่าและการจ้างงานนอกฟาร์มอย่างปลอดภัยและเท่าเทียม ภายในปี 2573

- เป้าหมาย 3 สร้างหลักประกันว่าคนมีชีวิตที่มีคุณภาพดีและส่งเสริมสวัสดิภาพสำหรับทุกคนในทุกวัย

เป้าประสงค์ 3.1: ลดอัตราการตายของมารดาทั่วโลกให้ต่ำกว่า 70 ต่อการเกิดมีชีพ 1 แสนคน ภายในปี 2573

เป้าประสงค์ 3.2: ยุติการตายที่ป้องกันได้ของทารกแรกเกิดและเด็กอายุต่ำกว่า 5 ปีโดยทุกประเทศมุ่งลดอัตราการตายในเด็กทารกลงให้ต่ำถึง 12 คน ต่อ การเกิดมีชีพ 1,000 ภายในปี 2573

- เป้าประสงค์ 3.3: ยุติการแพร่กระจายของเอดส์ วัณโรค มาลาเรีย และโรคเขตร้อนที่ถูกละเลย และต่อสู้กับโรคตับอักเสบ โรคติดต่อทางน้ำ และโรคติดต่ออื่นๆ ภายในปี 2573
- เป้าประสงค์ 3.4: ลดการตายก่อนวัยอันควรจากโรคไม่ติดต่อให้ลดลงหนึ่งในสาม ผ่านทางการป้องกันและการรักษาโรคและสนับสนุนสุขภาพจิตและความเป็นอยู่ที่ดี ภายในปี 2573
- เป้าประสงค์ 3.5: เสริมสร้างการป้องกันและการรักษาการใช้สารในทางที่ผิด ซึ่งรวมถึงการใช้ยาเสพติดในทางที่ผิดและการใช้แอลกอฮอล์ในทางอันตราย
- เป้าประสงค์ 3.6: ลดจำนวนการตายและบาดเจ็บจากอุบัติเหตุทางถนนทั่วโลกครึ่งหนึ่ง ภายในปี 2573
- เป้าประสงค์ 3.7: สร้างหลักประกันว่ามีการเข้าถึงบริการ ข้อมูล การให้การศึกษาเกี่ยวกับอนามัยเจริญพันธุ์โดยถ้วนหน้า รวมถึงการวางแผนครอบครัว
- เป้าประสงค์ 3.8: บรรลุการมีหลักประกันสุขภาพถ้วนหน้า รวมถึงการป้องกันความเสี่ยงทางการเงิน การเข้าถึงบริการสาธารณสุขจำเป็นที่มีคุณภาพ และเข้าถึงยาและวัคซีนจำเป็นที่ปลอดภัย มีประสิทธิภาพ มีคุณภาพ และมีราคาที่สามารถซื้อหาได้
- เป้าประสงค์ 3.9: ลดจำนวนการตายและการเจ็บป่วยจากสารเคมีอันตรายและจากมลพิษและการปนเปื้อนทางอากาศ น้ำ และดิน ให้ลดลงอย่างมาก ภายในปี 2573
- เป้าหมาย 4 สร้างหลักประกันว่าทุกคนมีการศึกษาที่มีคุณภาพอย่างครอบคลุมและเท่าเทียม และสนับสนุนโอกาสในการเรียนรู้ตลอดชีวิต

เป้าประสงค์ 4.1: สร้างหลักประกันว่าเด็กทุกคนสำเร็จการศึกษาระดับประถมศึกษาและมัธยมศึกษาที่มีคุณภาพ เท่าเทียม และไม่มีค่าใช้จ่าย

เป้าประสงค์ 4.3: ให้เด็กทุกคนเข้าถึงการศึกษาระดับอาชีวศึกษา อุดมศึกษา รวมถึงมหาวิทยาลัยที่มีราคาที่สามารถจ่ายได้และมีคุณภาพ ภายในปี 2573
 - เป้าหมาย 8 งานที่มีคุณค่าและการเติบโตทางเศรษฐกิจ

เป้าประสงค์ 8.1: ทำให้การเติบโตทางเศรษฐกิจต่อหัวประชากรมีความยั่งยืนตามบริบทของประเทศ โดยเฉพาะอย่างยิ่ง ให้ผลิตภัณฑ์มวลรวมในประเทศของประเทศพัฒนาน้อยที่สุด มีการขยายตัวอย่างน้อยร้อยละ 7 ต่อปี

เป้าประสงค์ 8.9: ออกแบบและใช้นโยบายเพื่อส่งเสริมการท่องเที่ยวที่ยั่งยืน ซึ่งช่วยสร้างงานและส่งเสริมวัฒนธรรมและผลิตภัณฑ์ท้องถิ่น ภายในปี พ.ศ. 2573
 - เป้าหมาย 9 โครงสร้างพื้นฐาน นวัตกรรม และอุตสาหกรรม

เป้าประสงค์ 9.2: ส่งเสริมการพัฒนาอุตสาหกรรมที่ครอบคลุมและยั่งยืน และภายในปี พ.ศ. 2573 ให้เพิ่มส่วนแบ่งของภาคอุตสาหกรรมในการจ้างงานและผลิตภัณฑ์มวลรวมของประเทศ โดยให้เป็นไปตามบริบทของประเทศ และให้เพิ่มส่วนแบ่งขึ้นเป็น 2 เท่า ในประเทศพัฒนาน้อยที่สุด

เป้าประสงค์ 9.1: พัฒนาโครงสร้างพื้นฐานที่มีคุณภาพ เชื่อถือได้ ยั่งยืนและมีความต้านทาน และยืดหยุ่นต่อการเปลี่ยนแปลง ซึ่งรวมถึงโครงสร้างพื้นฐาน ภูมิภาค และที่ข้ามเขตแดน เพื่อสนับสนุนการพัฒนาทางเศรษฐกิจและความ เป็นอยู่ที่ดีของมนุษย์

ตาราง 1 ความสอดคล้องระหว่างประเด็นหมุดหมายตามแผนพัฒนาฯ ฉบับที่ 13 กับประเด็นการพัฒนาจังหวัด ตามแผนพัฒนาจังหวัด

ประเด็นหมุดหมาย ตามแผนพัฒนาฯ ฉบับที่ 13	ประเด็นการพัฒนาจังหวัด ตามแผนพัฒนาจังหวัด
1. ไทยเป็นประเทศชั้นนำด้านสินค้าเกษตรและเกษตรแปรรูปมูลค่าสูง	2. การส่งเสริมเกษตรปลอดภัยมูลค่าสูง
2. ไทยเป็นจุดหมายของการท่องเที่ยวที่เน้นคุณภาพและความยั่งยืน	5. การส่งเสริมเมืองท่องเที่ยวแห่งความสุขหลายมิติสู่สากล
3. ไทยเป็นฐานการผลิตยานยนต์ไฟฟ้าที่สำคัญของโลก	–
4. ไทยเป็นศูนย์กลางทางการแพทย์และสุขภาพมูลค่าสูง	–
5. ไทยเป็นประตูการค้าการลงทุนและยุทธศาสตร์ทางโลจิสติกส์ที่สำคัญของภูมิภาค	4. การพัฒนาศูนย์กลางการค้าการลงทุน
6. ไทยเป็นศูนย์กลางด้านดิจิทัลและอุตสาหกรรมอิเล็กทรอนิกส์อัจฉริยะของอาเซียน	–
7. ไทยมีวิสาหกิจขนาดกลางและขนาดย่อมที่เข้มแข็ง มีศักยภาพสูง และสามารถแข่งขันได้	–
8. ไทยมีพื้นที่และเมืองอัจฉริยะที่น่าอยู่ ปลอดภัย เด็ดขาดได้อย่างยั่งยืน	1. การพัฒนาเมืองน่าอยู่ทันสมัย
9. ไทยมีความยากจนข้ามรุ่นลดลง และคนไทยทุกคนมีความคุ้มครองทางสังคมที่เพียงพอ เหมาะสม	–
10. ไทยมีเศรษฐกิจหมุนเวียนและสังคมคาร์บอนต่ำ	3. การพัฒนาเศรษฐกิจชีวภาพ
11. ไทยสามารถลดความเสี่ยงและผลกระทบจากภัยธรรมชาติและการเปลี่ยนแปลงสภาพภูมิอากาศ	–
12. ไทยมีกำลังคนสมรรถนะสูง มุ่งเรียนรู้อย่างต่อเนื่อง ตอบโจทย์การพัฒนาแห่งอนาคต	–
13. ไทยมีภาครัฐที่ทันสมัย มีประสิทธิภาพ และตอบโจทย์ประชาชน	–

ตาราง 2 ความสอดคล้องระหว่างตัวชี้วัดตามแผนพัฒนาฯ ฉบับที่ 13 และตัวชี้วัดตามแผนพัฒนาจังหวัด

ตัวชี้วัดตามแผนพัฒนาฯ ฉบับที่ 13	ตัวชี้วัดตามแผนพัฒนาจังหวัด
1.1 GDP สาขาเกษตรเติบโต ร้อยละ 4.5 ต่อปี	1. มูลค่าการเพิ่มขึ้นของผลิตภัณฑ์มวลรวมภาคการเกษตรของจังหวัด (GPP) เพิ่มขึ้นเป้าหมาย 5 ปี ร้อยละ 2 ต่อปี
1.2 รายได้สุทธิครัวเรือนเกษตรกร ไม่ต่ำกว่า 537,000 บาทต่อครัวเรือน	-
1.3 พื้นที่ทำเกษตรกรรมยั่งยืนเพิ่มขึ้นเป็น 10 ล้านไร่	-
1.4 พื้นที่เพาะปลูกพืชที่ไม่เหมาะสมลดลงร้อยละ 10	-
1.5 ภาคเกษตรมีผลิตภาพการผลิตรวม (TFP) เฉลี่ย ร้อยละ 1.5	-
1.6 มีตลาดกลางสินค้าเกษตรภูมิภาค	-
1.7 จำนวนสหกรณ์ภาคเกษตรในชั้นที่ 1 ตามเกณฑ์การจัดระดับความเข้มแข็งสหกรณ์เพิ่มขึ้นอย่างน้อย ร้อยละ 18	-
1.8 จำนวนกลุ่มเกษตรกรในชั้นที่ 1 ตามเกณฑ์การจัดระดับความเข้มแข็งกลุ่มเกษตรกรเพิ่มขึ้นอย่างน้อย ร้อยละ 6	-
1.9 จำนวนวิสาหกิจชุมชนในระดับดี ตามเกณฑ์การจัดระดับความเข้มแข็งวิสาหกิจชุมชนเพิ่มขึ้นอย่างน้อย ร้อยละ 5	-
1.10 ผู้ประกอบการเกษตรเพิ่มขึ้น (การประเมินของ กษ.) ปีละ 4,000 ราย	-
1.11 มูลค่าการลงทุนในเขตพัฒนาพิเศษภาคตะวันออก	-
1.12 มูลค่าการลงทุนในเขตพัฒนาเศรษฐกิจพิเศษชายแดน	2. มูลค่าการค้าชายแดนเพิ่มขึ้น
1.13 รายได้จากการท่องเที่ยวเมืองท่องเที่ยวรองเฉลี่ยทุกเมืองเพิ่มขึ้นร้อยละ 10 ต่อปี	3. อัตราการเปลี่ยนแปลงของรายได้จากการท่องเที่ยวต่อปีร้อยละ 2 ต่อปี

นอกจากนี้ฝ่ายเลขานุการคณะกรรมการสถิติระดับจังหวัดได้ประชุมหารือร่วมกับสำนักงานจังหวัดได้สรุปความสอดคล้องเชื่อมโยงระหว่างประเด็นการพัฒนาจังหวัดภายใต้แผนพัฒนาจังหวัดที่เป็นปัจจุบันที่สอดคล้องกับยุทธศาสตร์และแผนที่เกี่ยวข้องกับการพัฒนาในระดับจังหวัด ดังภาคผนวก ก

ตาราง 3 กรอบแผนพัฒนาภาคตะวันออกเฉียงเหนือ (พ.ศ. 2566 – 2570) แผนพัฒนากลุ่มจังหวัดภาคตะวันออกเฉียงเหนือตอนล่าง 2 (พ.ศ. 2566 – 2570) ที่สอดคล้องกับแผนพัฒนาจังหวัดอุบลราชธานี พ.ศ. 2566 – 2570 (ฉบับทบทวน ประจำปีงบประมาณ พ.ศ. 2567)

กรอบแผนพัฒนาภาคตะวันออกเฉียงเหนือ (พ.ศ. 2566 – 2570)	แผนพัฒนากลุ่มจังหวัดภาคตะวันออกเฉียงเหนือตอนล่าง 2 (พ.ศ. 2566 – 2570)	แผนพัฒนาจังหวัดอุบลราชธานี พ.ศ. 2566 – 2570 (ฉบับทบทวน ประจำปีงบประมาณ พ.ศ. 2567)
1. พัฒนาภาคเกษตรด้วยเทคโนโลยีสมัยใหม่มุ่งสู่ฐานเศรษฐกิจชีวภาพที่มีมูลค่าสูง	1. การส่งเสริมเกษตรสร้างมูลค่า	2. การส่งเสริมเกษตรปลอดภัยมูลค่าสูง ตัวชี้วัด : <ul style="list-style-type: none"> - อัตราการขยายตัวของมูลค่าสินค้าเกษตรและผลิตภัณฑ์แปรรูปสินค้าเกษตรจังหวัด เพิ่มขึ้น ร้อยละ 10 ใน ปี 2570 - จำนวนฟาร์ม (ปศุสัตว์ ประมง วิสาหกิจชุมชน และกลุ่มแปรรูปสินค้าเกษตร) ที่ได้รับการรับรองมาตรฐานเพิ่มขึ้นร้อยละ 10 ในปี 2570 - รายได้เฉลี่ยทางการเกษตรของเกษตรกรเพิ่มขึ้น ร้อยละ 10 ในปี 2570 - จำนวนพื้นที่เกษตรกรรมได้รับการบริหารจัดการและฟื้นฟู จำนวน 100,000 ไร่/ปี
2. บริหารจัดการน้ำให้เพียงพอเพื่อรองรับการพัฒนาเมืองและกิจกรรมทางเศรษฐกิจ	5. การสร้างการเติบโตบนคุณภาพชีวิตที่เป็นมิตรต่อสิ่งแวดล้อม	3. การส่งเสริมเศรษฐกิจชีวภาพ ตัวชี้วัด : <ul style="list-style-type: none"> - จำนวนเกษตรกร และผู้ประกอบการที่ได้รับการถ่ายทอดเทคโนโลยีและพัฒนาความรู้ทักษะ ในการใช้ประโยชน์จากฐานทรัพยากรชีวภาพ จำนวน 10,000 ราย - จำนวนสินค้านวัตกรรมที่พัฒนาขึ้นจากฐานทรัพยากรชีวภาพ จำนวน 200 รายการ

ตาราง 3 กรอบแผนพัฒนาภาคตะวันออกเฉียงเหนือ (พ.ศ. 2566 – 2570) แผนพัฒนากลุ่มจังหวัดภาคตะวันออกเฉียงเหนือตอนล่าง 2 (พ.ศ. 2566 – 2570) ที่สอดคล้องกับแผนพัฒนาจังหวัดอุบลราชธานี พ.ศ. 2566 – 2570 (ฉบับทบทวน ประจำปีงบประมาณ พ.ศ. 2567) (ต่อ)

กรอบแผนพัฒนาภาคตะวันออกเฉียงเหนือ (พ.ศ. 2566 – 2570)	แผนพัฒนากลุ่มจังหวัดภาคตะวันออกเฉียงเหนือตอนล่าง 2 (พ.ศ. 2566 – 2570)	แผนพัฒนาจังหวัดอุบลราชธานี พ.ศ. 2566 – 2570 (ฉบับทบทวน ประจำปีงบประมาณ พ.ศ. 2567)
		- มูลค่าทางเศรษฐกิจที่เกิดขึ้นจากการใช้ประโยชน์ทรัพยากรชีวภาพของพื้นที่ 600 ล้านบาท
3. พัฒนาและส่งเสริมการท่องเที่ยวหลักและแหล่งท่องเที่ยวชุมชนให้ได้มาตรฐาน เพื่อสร้างรายได้ให้กับชุมชน	3. เพิ่มมูลค่าเศรษฐกิจสร้างสรรค์ด้านการท่องเที่ยวและกีฬา	5. การส่งเสริมเมืองท่องเที่ยวแห่งความสุขหลายมิติสู่สากล ตัวชี้วัด : - ร้อยละที่เพิ่มขึ้นของรายได้ทางการท่องเที่ยว ร้อยละ2 ต่อปี - จำนวนแหล่งท่องเที่ยวหรือสินค้าและบริการด้านการท่องเที่ยวได้รับการพัฒนา ๒ แห่งต่อปี
4. พัฒนาผลิตภัณฑ์พื้นถิ่นไปสู่มาตรฐานสากลเพื่อสร้างเศรษฐกิจในชุมชน	2. เสริมสร้างขีดความสามารถด้านการค้าการลงทุน	4. การพัฒนาศูนย์กลางการค้าการลงทุน ตัวชี้วัด : - มูลค่าการค้าชายแดนเพิ่มขึ้นเป้าหมาย 5 ปี ร้อยละ3 (ใช้ฐานปี 2565) - ผลิตภัณฑ์มวลรวมของจังหวัด (GPP) นอกภาคเกษตร เป้าหมาย 5 ปี ร้อยละ3 (ใช้ฐานปี 2565) - รายได้จากการจำหน่ายผลิตภัณฑ์ชุมชนเพิ่มขึ้น ร้อยละ4 ต่อปี

ตาราง 3 กรอบแผนพัฒนาภาคตะวันออกเฉียงเหนือ (พ.ศ. 2566 – 2570) แผนพัฒนากลุ่มจังหวัดภาคตะวันออกเฉียงเหนือตอนล่าง 2 (พ.ศ. 2566 – 2570) ที่สอดคล้องกับแผนพัฒนาจังหวัดอุบลราชธานี พ.ศ. 2566 – 2570 (ฉบับทบทวน ประจำปีงบประมาณ พ.ศ. 2567) (ต่อ)

กรอบแผนพัฒนาภาคตะวันออกเฉียงเหนือ (พ.ศ. 2566 – 2570)	แผนพัฒนากลุ่มจังหวัดภาคตะวันออกเฉียงเหนือตอนล่าง 2 (พ.ศ. 2566 – 2570)	แผนพัฒนาจังหวัดอุบลราชธานี พ.ศ. 2566 – 2570 (ฉบับทบทวน ประจำปีงบประมาณ พ.ศ. 2567)
<p>5. ยกระดับคุณภาพชีวิตของคนทุกช่วงวัยให้ได้มาตรฐานและแก้ปัญหาความยากจนให้กับผู้มีรายได้น้อยเพื่อลดความเหลื่อมล้ำทางสังคม</p>	<p>3. การพัฒนาทรัพยากรมนุษย์สร้างโอกาส และความเสมอภาคทางสังคมและความมั่นคง</p>	<p>1. การพัฒนาเมืองน่าอยู่ทันสมัย ตัวชี้วัด :</p> <ul style="list-style-type: none"> - ร้อยละ 90 เด็กอายุ 0 – 5 ปี ได้รับการตรวจประเมินพัฒนาการ - ร้อยละ 85 เด็กอายุ 0- 5 ปี มีพัฒนาการสมวัย - ร้อยละ 70 ของเด็กพัฒนาล่าช้า ได้รับการกระตุ้นพัฒนาการด้วย TEDA4I หรือเครื่องมือมาตรฐานอื่น - ร้อยละของผลการทดสอบขั้นพื้นฐานระดับชาติ O-NET (แยกรายกลุ่มสาระการเรียนรู้) มากกว่าหรือเท่ากับร้อยละ 50 ทุกกลุ่มสาระการเรียนรู้ - ร้อยละของคุณภาพชีวิตคนจังหวัดอุบลราชธานีทุกกลุ่มวัย ผ่านตามเกณฑ์ - ร้อยละของโครงสร้างพื้นฐานและระบบสาธารณสุขปโภคได้รับการยกระดับมาตรฐาน <p>เพื่อเสริมสร้างคุณภาพชีวิตของประชาชนในจังหวัดอุบลราชธานีเพิ่มขึ้น ร้อยละ 3 ต่อปี</p>

ตาราง 3 กรอบแผนพัฒนาภาคตะวันออกเฉียงเหนือ (พ.ศ. 2566 – 2570) แผนพัฒนากลุ่มจังหวัดภาคตะวันออกเฉียงเหนือตอนล่าง 2 (พ.ศ. 2566 – 2570) ที่สอดคล้องกับแผนพัฒนาจังหวัดอุบลราชธานี พ.ศ. 2566 – 2570 (ฉบับทบทวน ประจำปีงบประมาณ พ.ศ. 2567) (ต่อ)

<p>กรอบแผนพัฒนาภาคตะวันออกเฉียงเหนือ (พ.ศ. 2566 – 2570)</p>	<p>แผนพัฒนากลุ่มจังหวัดภาคตะวันออกเฉียงเหนือตอนล่าง 2 (พ.ศ. 2566 – 2570)</p>	<p>แผนพัฒนาจังหวัดอุบลราชธานี พ.ศ. 2566 – 2570 (ฉบับทบทวน ประจำปีงบประมาณ พ.ศ. 2567)</p>
		<ul style="list-style-type: none"> - มีชุมชนจัดการขยะเหลือ 0 ชุมชนคาร์บอนต่ำจำนวน 25 ชุมชน ต่อปี (อำเภอละ 1 ชุมชน) - สัดส่วนการใช้พลังงานทดแทนเพิ่มขึ้นร้อยละ1 ต่อปี - สถิติอาชญากรรมลดลง ร้อยละ5 ต่อปี - ร้อยละจำนวนเครือข่ายในการอนุรักษ์ทรัพยากรธรรมชาติและสิ่งแวดล้อม ได้รับการพัฒนาฟื้นฟูความรู้ทักษะการอนุรักษ์ทรัพยากรธรรมชาติและสิ่งแวดล้อม (ร้อยละ60 ต่อปี) - ลดจุดความร้อน (Hotspot) ลดลงไม่น้อยกว่าร้อยละ20 เมื่อเทียบกับค่าเฉลี่ย 3 ปีย้อนหลัง - ประสิทธิภาพของการเฝ้าระวังควบคุมป้องกันโรคอุบัติใหม่ อุตุนิยมวิทยาที่เกี่ยวข้องกับสุขภาพคนอุบลราชธานี - บุคคลไร้สถานะเข้าสู่กระบวนการจัดทำบัตรประจำตัวบุคคลไร้สถานะ (บัตรเลข 0) ร้อยละ10

Strategy Road Map ความเชื่อมโยงตั้งแต่ยุทธศาสตร์ชาติ มาแผนพัฒนาจังหวัด

แผนระดับ 1

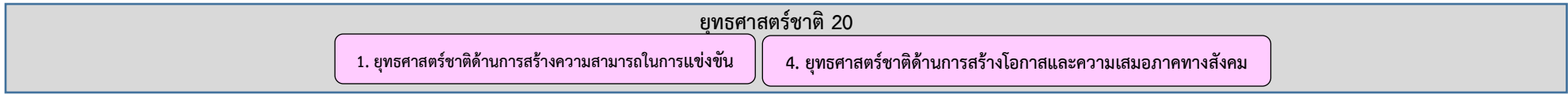

แผนระดับ 2

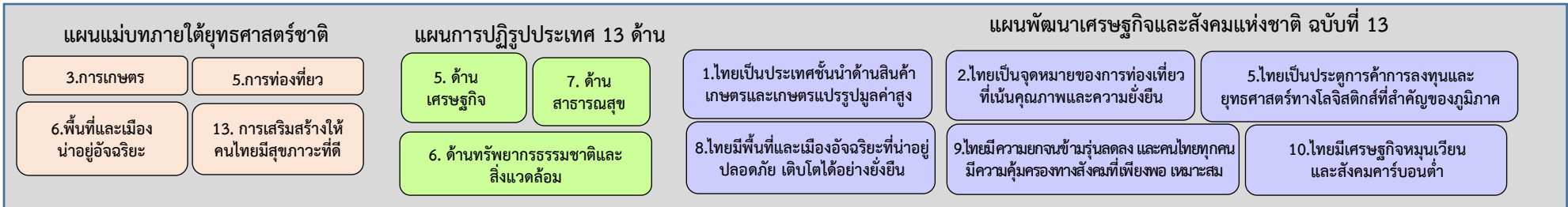

ตัวชี้วัดสากล

Sustainable Development Goals: SDG (17 เป้าหมาย) และตัวชี้วัดอื่นๆ ที่เกี่ยวข้อง

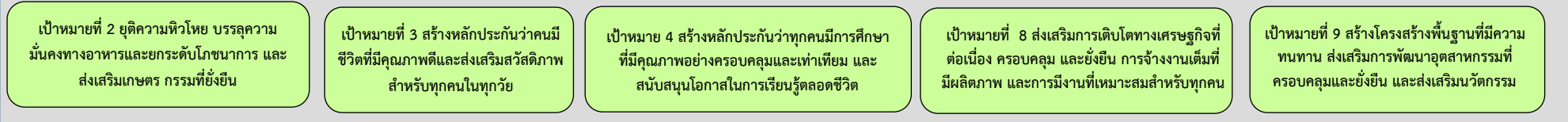

แผนระดับ 3



ภาพ 6 การเชื่อมโยงยุทธศาสตร์ระดับประเทศสู่แผนพัฒนาจังหวัดอุบลราชธานี พ.ศ. 2566 – 2570 (ฉบับทบทวน ประจำปีงบประมาณ พ.ศ. 2567)

2.3 การวิเคราะห์สถานการณ์ แนวโน้ม การพัฒนาในระดับจังหวัด

การวิเคราะห์สถานการณ์ แนวโน้ม การพัฒนาในระดับจังหวัด โดยศึกษาจากตัวชี้วัดการพัฒนาระดับจังหวัดและกลุ่มจังหวัด²¹ ของสำนักงานสภาพัฒนาการเศรษฐกิจและสังคมแห่งชาติที่ดำเนินการตามมติคณะรัฐมนตรีเมื่อวันที่ 30 กันยายน 2558 ที่เห็นชอบให้ส่วนราชการนำตัวชี้วัดการพัฒนาระดับจังหวัดและกลุ่มจังหวัดพิจารณาใช้ประโยชน์ในการกำหนดแผนงานโครงการและงบประมาณลงสู่พื้นที่ เพื่อให้เกิดการบูรณาการในการขับเคลื่อนระหว่างจังหวัด กลุ่มจังหวัด และส่วนราชการ เป็นไปอย่างมีประสิทธิภาพ ซึ่งมีมติคณะรัฐมนตรี เมื่อวันที่ 25 ตุลาคม 2559 เห็นชอบให้กระทรวงมหาดไทย (มท.) มีกลไกการขับเคลื่อนเป้าหมายการพัฒนาที่ยั่งยืนในระดับพื้นที่ และมติคณะรัฐมนตรี เมื่อวันที่ 24 มีนาคม 2563 รับทราบผลการประชุมคณะกรรมการเพื่อการพัฒนาที่ยั่งยืน (กพย.) ครั้งที่ 1/2562 เมื่อวันที่ 19 ธันวาคม 2562 โดยที่ประชุมเห็นชอบหลักการร่างแผนการขับเคลื่อนเป้าหมายการพัฒนาที่ยั่งยืนสำหรับประเทศไทย

แนวคิดการจัดทำตัวชี้วัดการพัฒนาระดับจังหวัดและกลุ่มจังหวัดเป็นการพัฒนาเครื่องมือที่ใช้วัดสถานะการพัฒนาพื้นที่จังหวัดและกลุ่มจังหวัดเชิงเปรียบเทียบ โดยมีเงื่อนไขข้อมูลที่น่ามาจัดทำตัวชี้วัดจะต้องมีการจัดเก็บครอบคลุมทั้ง 76 จังหวัด และจัดเก็บอย่างต่อเนื่องทุกปีหรือปีเว้นปี สำหรับการดำเนินการในปี 2566



ได้นำเป้าหมายการพัฒนาที่ยั่งยืนมาปรับใช้เป็นการรอบในการปรับปรุงตัวชี้วัดการพัฒนาระดับจังหวัด เพื่อให้จังหวัดมีข้อมูลตัวชี้วัดที่สะท้อนระดับการพัฒนาในพื้นที่และสอดคล้องกับเป้าหมายการจัดทำตัวชี้วัด SDGs ในระดับพื้นที่ของประเทศ โดยได้จัดทำข้อมูลเป็นอนุกรมตั้งแต่ปี 2560 – 2564 โดยรายงานตัวชี้วัดการพัฒนาระดับจังหวัดและกลุ่มจังหวัด เดือนกันยายน พ.ศ. 2566 มีการนำเสนอผลการเปรียบเทียบการพัฒนาในระดับภาพรวม ระดับรายตัวชี้วัด และระดับจังหวัดและกลุ่มจังหวัด ในรูปแบบที่ กราฟแท่งเปรียบเทียบ 5 ปี และกราฟใยแมงมุม รวมทั้งตารางข้อมูล เปรียบเทียบ 5 ปี ในแต่ละตัวชี้วัดเทียบกับค่ากลางของประเทศ

โดยที่จังหวัด กลุ่มจังหวัดสามารถใช้ตัวชี้วัดชุดใหม่นี้ เป็นเครื่องมือในการวิเคราะห์เปรียบเทียบผลการพัฒนาและแนวโน้มของประเด็นปัญหาในพื้นที่ได้อย่างต่อเนื่อง และนำไปใช้ประกอบการวางแผนและจัดทำแผนพัฒนาจังหวัดและกลุ่มจังหวัด และกำหนดแผนงานโครงการอย่างสอดคล้อง รวมทั้งส่วนราชการสามารถนำตัวชี้วัดไปใช้ประโยชน์ในการวิเคราะห์และชี้พื้นที่เป้าหมายการพัฒนาในระดับจังหวัดและกลุ่มจังหวัดในส่วนที่เกี่ยวข้องกับภารกิจเพื่อกำหนดโครงการและงบประมาณได้ชัดเจนยิ่งขึ้น

ทั้งนี้ ตัวชี้วัดการพัฒนาระดับจังหวัด (Common Indicators) ชุดใหม่ มีการจัดกลุ่มข้อมูลตัวชี้วัดตามกรอบเป้าหมายการพัฒนาที่ยั่งยืน 5 มิติ ได้แก่ มิติการพัฒนาดคน มิติเศรษฐกิจและความมั่งคั่ง มิติสิ่งแวดล้อม มิติสันติภาพและยุติธรรม และมิติความเป็นหุ้นส่วนการพัฒนา ประกอบด้วยตัวชี้วัดในแต่ละมิติ ดังนี้

²¹ https://www.nesdc.go.th/ewt_dl_link.php?nid=14282&filename=index

1) มิติการพัฒนาคน

- (1.1) สัดส่วนประชากรยากจน (ร้อยละ)
- (1.2) ทารกแรกเกิดที่มีน้ำหนักต่ำกว่าเกณฑ์ (ร้อยละ)
- (1.3) เด็ก 0 – 5 ปีที่มีพัฒนาการสมวัย (ร้อยละ)
- (1.4) อัตราการคลอดมีชีพในหญิงอายุ 15 – 19 ปี (ต่อประชากรหญิงอายุ 15 – 19 ปีพันคน)
- (1.5) ประชากรที่เจ็บป่วยที่เป็นผู้ป่วยใน (ร้อยละ)
- (1.6) อัตราส่วนประชากรต่อแพทย์ (คน/แพทย์)
- (1.7) การเข้าเรียนมัธยมศึกษาตอนปลายและอาชีวศึกษา (ร้อยละ)
- (1.8) จำนวนปีการศึกษาเฉลี่ยประชากรไทยอายุ 15 – 59 ปี (ปี)
- (1.9) คะแนนเฉลี่ยการทดสอบ O – NET ระดับมัธยมศึกษาตอนปลาย (คะแนน)

2) มิติเศรษฐกิจและความมั่งคั่ง

- (2.1) อัตราการเปลี่ยนแปลงของรายได้เฉลี่ยของเดือนของครัวเรือนในจังหวัด (ร้อยละ)
- (2.2) อัตราการเปลี่ยนแปลงของผลิตภัณฑ์จังหวัด (ร้อยละ)
- (2.3) มูลค่าผลิตภัณฑ์จังหวัดเฉลี่ยต่อหัว (บาท/คน)
- (2.4) อัตราการขยายตัวรายได้ท่องเที่ยว (ร้อยละ)
- (2.5) อัตราการว่างงาน (ร้อยละ)
- (2.6) อัตราส่วนหนี้เฉลี่ยต่อรายได้เฉลี่ยของครัวเรือน (เท่า)
- (2.7) ผลิตภาพแรงงาน (บาท/คน)
- (2.8) แรงงานที่มีหลักประกันทางสังคม (ร้อยละ)
- (2.9) ครัวเรือนที่มีที่อยู่อาศัยใช้วัสดุคงทนและเป็นของตนเอง (ร้อยละ)
- (2.10) หมู่บ้านที่ถนนสายหลักใช้การได้ตลอดปี (ร้อยละ)
- (2.11) สัมประสิทธิ์ความไม่เสมอภาคของรายได้

3) มิติสิ่งแวดล้อม

- (3.1) อัตราการเปลี่ยนแปลงของพื้นที่ป่าไม้ในจังหวัด (ร้อยละ)
- (3.2) สัดส่วนปริมาณขยะที่กำจัดถูกต้องต่อปริมาณขยะที่เกิดขึ้น (ร้อยละ)
- (3.3) ครัวเรือนที่เข้าถึงน้ำประปา (ร้อยละ)
- (3.4) ประชากรที่ประสบภัยพิบัติ (ร้อยละ)
- (3.5) อัตราการร้องเรียนปัญหามลพิษ (เรื่องต่อประชากรแสนคน)

4) มิติสันติภาพและยุติธรรม

- (4.1) การแจ้งความคดี ชีวิต ร่างกาย เพศ และคดีประทุษร้ายต่อทรัพย์สิน (รายต่อประชากรแสนคน)
- (4.2) จำนวนผู้ต้องหาคดียาเสพติด (ต่อแสนคน)
- (4.3) จำนวนผู้เข้ารับการรักษาพยาบาล (ต่อแสนคน)
- (4.4) จำนวนเจ้าหน้าที่ตำรวจ (ต่อแสนคน)
- (4.5) การฆ่าตัวตายสำเร็จ (รายต่อประชากรแสนคน)

5) มิติความเป็นหุ้นส่วนการพัฒนา

- (5.1) ประชากรที่เข้าถึงอินเทอร์เน็ต (ร้อยละ)
- (5.2) ภาษีที่ท้องถิ่นจัดเก็บได้ต่อรายได้รวมที่ไม่รวมเงินอุดหนุนและเงินอุดหนุนเฉพาะกิจ (ร้อยละ)
- (5.3) ความสามารถในการเบิกจ่ายงบประมาณของจังหวัด (ร้อยละ)
- (5.4) จำนวนองค์กรชุมชน (แห่งต่อประชากรแสนคน)

จากรายงานตัวชี้วัดการพัฒนาระดับจังหวัดและกลุ่มจังหวัด เดือนกันยายน พ.ศ. 2566 ของสำนักงานสภาพัฒนาการเศรษฐกิจและสังคมแห่งชาติ (ภาคผนวก ข) สามารถวิเคราะห์ค่าดัชนีการพัฒนาจังหวัด²² ในแต่ละมิติ เพื่อจัดลำดับความสำคัญในการพัฒนา (Priority) โดยใช้วิธีการเปรียบเทียบค่าดัชนีระหว่างจังหวัดและการเปรียบเทียบค่าดัชนีระหว่างปี ได้ดังนี้

1. การเปรียบเทียบค่าดัชนีระหว่างจังหวัด

การเปรียบเทียบค่าดัชนีระหว่างจังหวัด เป็นการเปรียบเทียบค่าดัชนีระหว่างค่ากลางของประเทศ²³ ปี 2564 กับค่าดัชนีจังหวัดอุบลราชธานี พบว่า ดัชนีรวมการพัฒนาจังหวัดอุบลราชธานี มีค่าเท่ากับ 47.41 ซึ่งต่ำกว่าค่ากลางของประเทศ (50.23) เมื่อพิจารณาแต่ละมิติการพัฒนา พบว่า ดัชนีด้านสิ่งแวดล้อม และดัชนีด้านสันติภาพและยุติธรรม มีค่าสูงกว่าค่ากลางของประเทศ ส่วนดัชนีด้านการพัฒนาคน ดัชนีด้านเศรษฐกิจและความมั่งคั่ง และความมั่นคง และดัชนีด้านความเป็นหุ้นส่วนพัฒนา มีค่าต่ำกว่าค่ากลางของประเทศ ดังภาพ 7

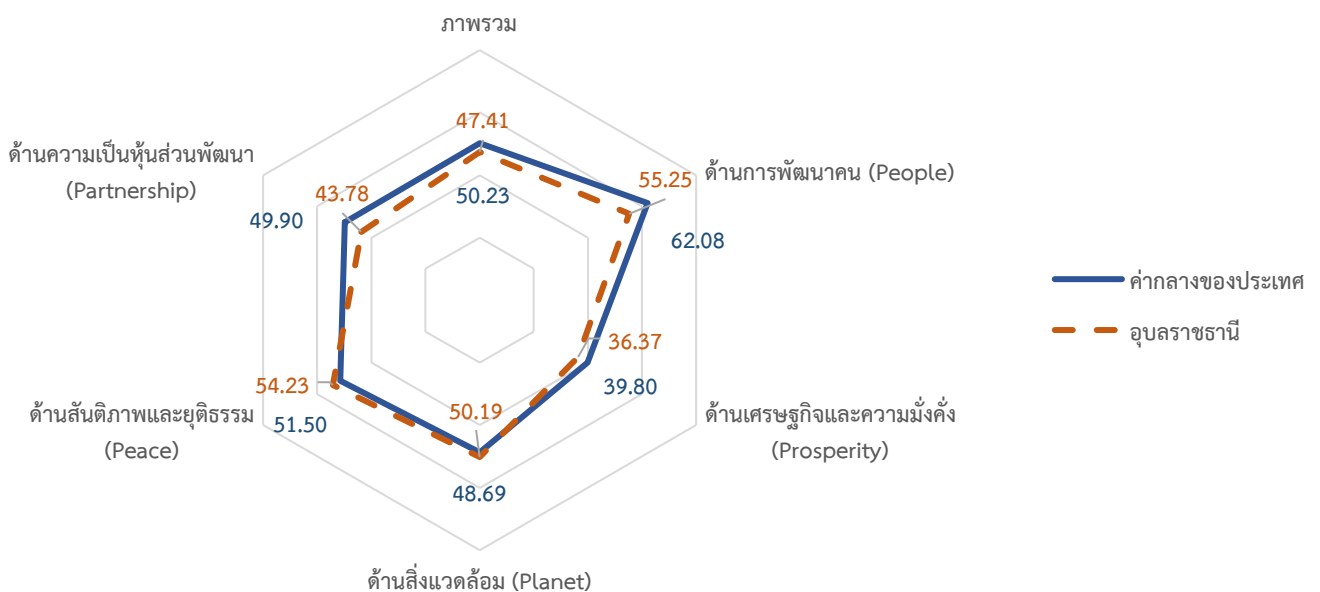

ภาพ 7 การเปรียบเทียบค่าดัชนีระหว่างจังหวัดในปี 2564

²² การคำนวณดัชนีการพัฒนาจังหวัด โดย ดัชนีย่อย คำนวณจากค่าเฉลี่ยเลขคณิต (Arithmetic Mean) จากข้อมูลตัวชี้วัดในแต่ละมิติ ดัชนีรวม คำนวณจากค่าเฉลี่ยแบบเรขาคณิต (Geometric Mean) จากดัชนีย่อยทั้ง 5 ด้าน

²³ ค่ากลางของประเทศ คำนวณจากค่ามัธยฐาน (Median) ของดัชนีผสม (Composite Index) ค่าดัชนีรวม หรือดัชนีย่อยในแต่ละมิติ

ตาราง 4 การเปรียบเทียบค่าดัชนีระหว่างจังหวัดในปี 2564

มิติการพัฒนา	ค่ากลางของประเทศ	ค่าดัชนีจังหวัด	ผลการเปรียบเทียบ
ภาพรวมของจังหวัดอุบลราชธานี	50.23	47.41	ต่ำกว่าค่ากลางของประเทศ
1. ด้านการพัฒนาดคน	62.08	55.25	ต่ำกว่าค่ากลางของประเทศ
2. ด้านเศรษฐกิจและความมั่งคั่ง	39.80	36.37	ต่ำกว่าค่ากลางของประเทศ
3. ด้านสิ่งแวดล้อม	48.69	50.19	สูงกว่าค่ากลางของประเทศ
4. ด้านสันติภาพและยุติธรรม	51.50	54.23	สูงกว่าค่ากลางของประเทศ
5. ด้านความเป็นหุ้นส่วนพัฒนา	49.90	43.78	ต่ำกว่าค่ากลางของประเทศ

2. การเปรียบเทียบค่าดัชนีระหว่างปี

การเปรียบเทียบค่าดัชนีระหว่างปี เป็นการเปรียบเทียบค่าดัชนีของจังหวัดอุบลราชธานีระหว่างปี 2564 และปี 2563 พบว่า ดัชนีรวมการพัฒนาจังหวัดอุบลราชธานี ปี 2564 มีค่าเท่ากับ 47.41 ซึ่งต่ำกว่าปี 2563 (48.13) เมื่อพิจารณาแต่ละมิติการพัฒนา พบว่า ค่าดัชนีในปี 2564 ด้านเศรษฐกิจและความมั่งคั่งและดัชนีด้านสิ่งแวดล้อม มีค่าสูงกว่าปี 2563 ส่วนดัชนีด้านการพัฒนาดคน ดัชนีด้านสันติภาพและยุติธรรม และดัชนีด้านความเป็นหุ้นส่วนพัฒนา มีค่าต่ำกว่าปี 2563 ดังภาพ 8

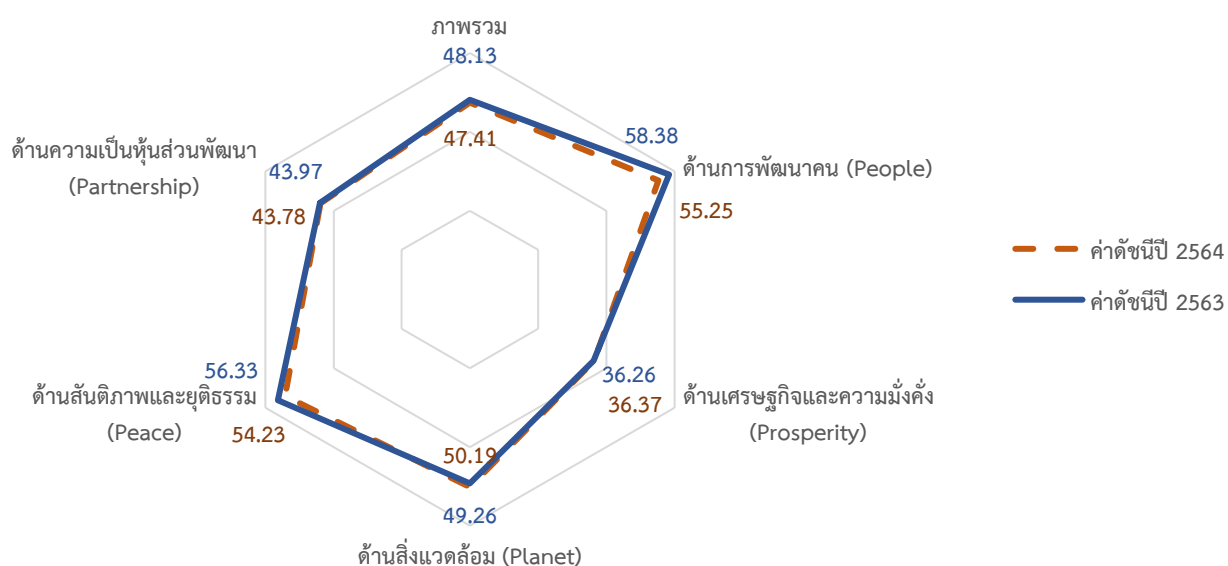

ภาพ 8 การเปรียบเทียบค่าดัชนีระหว่างปี 2563 และ 2564

ตาราง 5 การเปรียบเทียบค่าดัชนีระหว่างปี 2563 – 2564

มิติการพัฒนา	ค่าดัชนีปี 2563	ค่าดัชนีปี 2564	ผลการเปรียบเทียบ
ภาพรวมของจังหวัดอุบลราชธานี	48.13	47.41	ต่ำกว่าปีที่ผ่านมา
1. ด้านการพัฒนาคน	58.38	55.25	ต่ำกว่าปีที่ผ่านมา
2. ด้านเศรษฐกิจและความมั่งคั่ง	36.26	36.37	สูงกว่าปีที่ผ่านมา
3. ด้านสิ่งแวดล้อม	49.26	50.19	สูงกว่าปีที่ผ่านมา
4. ด้านสันติภาพและยุติธรรม	56.33	54.23	ต่ำกว่าปีที่ผ่านมา
5. ด้านความเป็นหุ้นส่วนพัฒนา	43.97	43.78	ต่ำกว่าปีที่ผ่านมา

จากการเปรียบเทียบค่าดัชนีระหว่างจังหวัดและการเปรียบเทียบค่าดัชนีระหว่างปีของจังหวัดอุบลราชธานี สามารถวิเคราะห์ลำดับความสำคัญของมิติการพัฒนาจังหวัด ดังภาพ 9 มีรายละเอียดดังนี้

- 1) มิติที่ควรพัฒนาเป็นลำดับที่ 1 หมายถึง ค่าดัชนีของจังหวัดต่ำกว่าค่ากลางของประเทศ และต่ำกว่าปีที่ผ่านมา ได้แก่ ด้านการพัฒนาคน ด้านความเป็นหุ้นส่วนพัฒนา
- 2) มิติที่ควรพัฒนาเป็นลำดับที่ 2 หมายถึง ค่าดัชนีของจังหวัดต่ำกว่าค่ากลางของประเทศ แต่สูงกว่าปีที่ผ่านมา ได้แก่ ด้านเศรษฐกิจและความมั่งคั่ง
- 3) มิติที่ควรพัฒนาเป็นลำดับที่ 3 หมายถึง ค่าดัชนีสูงกว่าค่ากลางของประเทศ แต่ต่ำกว่าปีที่ผ่านมา ได้แก่ ด้านสันติภาพและยุติธรรม
- 4) มิติที่ควรพัฒนาเป็นลำดับที่ 4 หมายถึง ค่าดัชนีของจังหวัดสูงกว่าค่ากลางของประเทศ และสูงกว่าปีที่ผ่านมา ได้แก่ ด้านสิ่งแวดล้อม

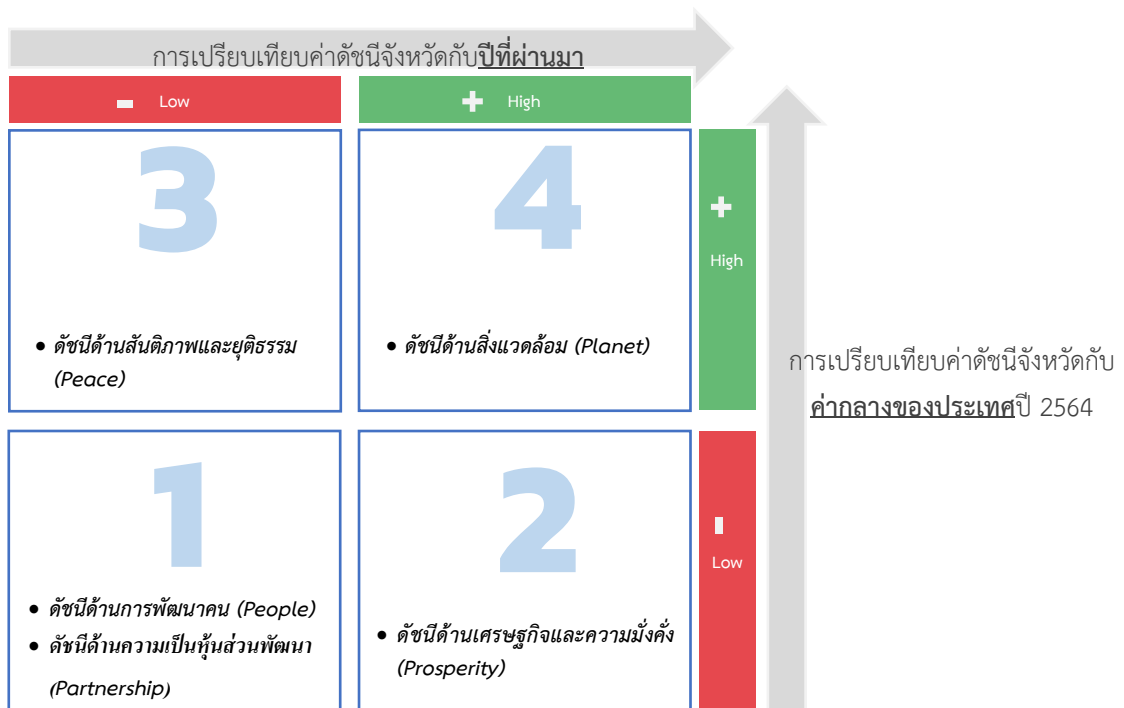

ภาพ 9 การวิเคราะห์ลำดับความสำคัญของมิติการพัฒนาจังหวัด

เมื่อพิจารณาค่าดัชนีของตัวชี้วัดในแต่ละมิติ ประกอบด้วย ดัชนีรวมการพัฒนาจังหวัด มิติการพัฒนาคน มิติเศรษฐกิจและความมั่งคั่ง มิติสิ่งแวดล้อม มิติสันติภาพและยุติธรรม และมิติความเป็นหุ้นส่วนพัฒนา มีรายละเอียดดังนี้

1. ดัชนีรวมการพัฒนาจังหวัด

ดัชนีรวมการพัฒนาจังหวัดอุบลราชธานี ต่ำกว่าค่ากลางของประเทศ และต่ำกว่าปีที่ผ่านมา โดยการเปรียบเทียบค่าดัชนีระหว่างจังหวัด ปี 2564 ดัชนีรวมการพัฒนาจังหวัดอุบลราชธานี เท่ากับ 47.41 ซึ่งต่ำกว่าค่ากลางของประเทศ (50.23) และการเปรียบเทียบค่าดัชนีระหว่างปี 2564 และปี 2563 ดัชนีรวมการพัฒนาจังหวัดอุบลราชธานี ปี 2564 (47.41) ซึ่งต่ำกว่าปี 2563 (48.13) ดังภาพ 10

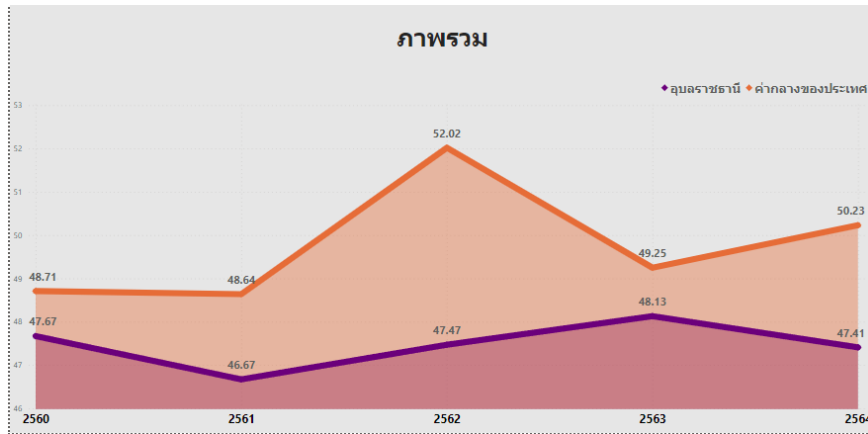

ภาพ 10 ดัชนีการพัฒนารวมของจังหวัดอุบลราชธานีเทียบกับค่ากลางประเทศปี 2560 – 2564

2. ดัชนีด้านการพัฒนาคน

ดัชนีด้านการพัฒนาคนจังหวัดอุบลราชธานี ต่ำกว่าค่ากลางของประเทศ และต่ำกว่าปีที่ผ่านมา โดยการเปรียบเทียบค่าดัชนีระหว่างจังหวัด ปี 2564 ด้านการพัฒนาคนของจังหวัดอุบลราชธานี เท่ากับ 55.25 ซึ่งต่ำกว่าค่ากลางของประเทศ (62.08) และการเปรียบเทียบค่าดัชนีระหว่างปี ด้านการพัฒนาคนของจังหวัดอุบลราชธานี ปี 2564 (55.25) มีค่าต่ำกว่า ปี 2563 (58.38) ดังภาพ 11

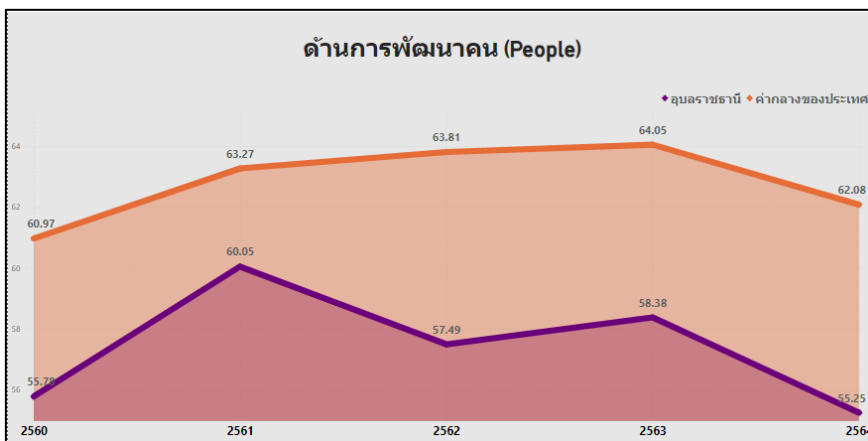

ภาพ 11 ดัชนีด้านการพัฒนาคนของจังหวัดอุบลราชธานีเทียบกับค่ากลางประเทศปี 2560 – 2564

จากผลการวิเคราะห์การเปรียบเทียบค่าดัชนีระหว่างจังหวัดและการเปรียบเทียบค่าดัชนีระหว่างปีด้านการพัฒนาคนจังหวัดอุบลราชธานี พบว่า ดัชนีด้านการพัฒนาคนมีค่าต่ำกว่าค่ากลางของประเทศ และต่ำกว่าปีที่ผ่านมา จึงควรให้ความสำคัญในการพัฒนาตัวชี้วัดในมิติการพัฒนาคนก่อนเป็นลำดับแรก ทั้งนี้ดัชนีด้านการพัฒนาคน ประกอบด้วยตัวชี้วัด 9 ตัวชี้วัด โดยแบ่งตัวชี้วัดออกเป็น 2 กลุ่ม คือ

1. ตัวชี้วัดที่ต้องพัฒนา คือ ค่าตัวชี้วัดของจังหวัดอุบลราชธานีที่มีค่าสูงกว่าค่ากลางของประเทศ สำหรับตัวชี้วัดที่มีการผกผันข้อมูล²⁴ และค่าตัวชี้วัดของจังหวัดอุบลราชธานีที่มีค่าต่ำกว่าค่ากลางของประเทศ สำหรับตัวชี้วัดที่แปรผันตามข้อมูล²⁵

2. ตัวชี้วัดที่มีการพัฒนาที่ดี คือ ค่าตัวชี้วัดของจังหวัดอุบลราชธานีที่มีค่าต่ำกว่าค่ากลางของประเทศ สำหรับตัวชี้วัดที่มีการผกผันข้อมูล และค่าตัวชี้วัดของจังหวัดอุบลราชธานีที่มีค่าสูงกว่าค่ากลางของประเทศ สำหรับตัวชี้วัดที่แปรผันตามข้อมูล

การนำเสนอค่าดัชนีของตัวชี้วัดในแต่ละมิติ มีลักษณะเป็นแผนภูมิมาตรวัด (Gauge chart) เป็นแผนภูมิที่แสดงข้อมูลค่าดัชนีของตัวชี้วัดเปรียบเทียบกับค่ากลางของประเทศ มีลักษณะเป็นแผนภูมิครึ่งวงกลม (ครึ่งบน) จะแสดงค่าดัชนีของตัวชี้วัดในช่องว่างภายในครึ่งวงกลม โดยจะมีเข็มที่ชี้ไปยังตำแหน่งค่าดัชนีของตัวชี้วัดนั้นๆ และมีค่ากลางของประเทศอยู่กึ่งกลางของกราฟ พื้นสีในกราฟประกอบด้วย 2 สี คือ แดงและเขียว ซึ่งมีการแปรความหมายตามการแปรผันของข้อมูล ดังนี้

1. เข็มมิเตอร์ชี้ในพื้นที่สีแดง หมายถึง ตัวชี้วัดนั้นต้องพัฒนา
2. เข็มมิเตอร์ชี้ในพื้นที่สีเขียว หมายถึง ตัวชี้วัดนั้นมีการพัฒนาที่ดี

ตาราง 6 ตัวชี้วัดที่ต้องพัฒนาและตัวชี้วัดที่มีการพัฒนาที่ดีงบประมาณสนามบินที่ได้รับการพัฒนาปรับปรุงของดัชนีด้านการพัฒนาคน

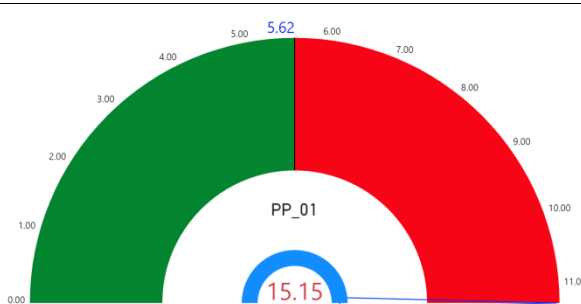
ตัวชี้วัด	ค่าดัชนี
1. ตัวชี้วัดที่ต้องพัฒนา (6 ตัวชี้วัด)	
1.1 ตัวชี้วัดที่มีการผกผันข้อมูล (3 ตัวชี้วัด)	
PP_01 สัดส่วนประชากรยากจน	

²⁴ ตัวชี้วัดที่มีการผกผันข้อมูล หรือตัวชี้วัดเชิงลบ (Negative indicators) คือ ตัวแปรที่ยิ่งมีค่าสูง จะยิ่งไม่ดี
²⁵ ตัวชี้วัดที่แปรผันตามข้อมูล หรือตัวชี้วัดเชิงบวก (Positive indicators) คือ ตัวแปรที่ยิ่งมีค่าสูง จะยิ่งดี

ตาราง 6 ตัวชี้วัดที่ต้องพัฒนาและตัวชี้วัดที่มีการพัฒนาที่ดีของดัชนีด้านการพัฒนาคน (ต่อ)

ตัวชี้วัด	ค่าดัชนี
PP_02 ทารกแรกเกิดที่มีน้ำหนักต่ำกว่าเกณฑ์	<p>9.77</p>
PP_05 ประชากรที่เจ็บป่วยที่เป็นผู้ป่วยใน	<p>38.95</p>
1.2 ตัวชี้วัดที่แปรผันตามข้อมูล (3 ตัวชี้วัด)	
PP_07 การเข้าเรียนมัธยมศึกษาตอนปลายและอาชีวศึกษา	<p>74.91</p>
PP_08 จำนวนปีการศึกษาเฉลี่ยประชากรไทยอายุ 15-59 ปี	<p>7.93</p>
PP_09 คะแนนเฉลี่ยการทดสอบ O-NETระดับมัธยมศึกษาตอนปลาย	<p>29.83</p>

ตาราง 6 ตัวชี้วัดที่ต้องพัฒนาและตัวชี้วัดที่มีการพัฒนาที่ดีของดัชนีด้านการพัฒนาคน (ต่อ)

ตัวชี้วัด	ค่าดัชนี
2. ตัวชี้วัดที่มีการพัฒนาที่ดี (3 ตัวชี้วัด)	
2.1 ตัวชี้วัดที่มีการผกผันข้อมูล (2 ตัวชี้วัด)	
PP_04 อัตราการคลอดมีชีพในหญิงอายุ 15-19 ปี	<p>PP_04: 25.41</p>
PP_06 อัตราส่วนประชากรต่อแพทย์	<p>PP_06: 2,333.00</p>
2.2 ตัวชี้วัดที่แปรผันตามข้อมูล (1 ตัวชี้วัด)	
PP_03 เด็ก 0-5 ปีที่มีพัฒนาการสมวัย	<p>PP_03: 84.19</p>

3. ด้านความเป็นหุ้นส่วนพัฒนา

การเปรียบเทียบค่าดัชนีระหว่างจังหวัด ปี 2564 ด้านความเป็นหุ้นส่วนพัฒนา ของจังหวัด อุบลราชธานี เท่ากับ 43.78 ซึ่งต่ำกว่าค่ากลางของประเทศ (49.90) และการเปรียบเทียบค่าดัชนีระหว่างปี ด้านความเป็นหุ้นส่วนพัฒนา ของจังหวัดอุบลราชธานี ปี 2564 (43.78) มีค่าต่ำกว่า ปี 2563 (43.97) ดังภาพ 15

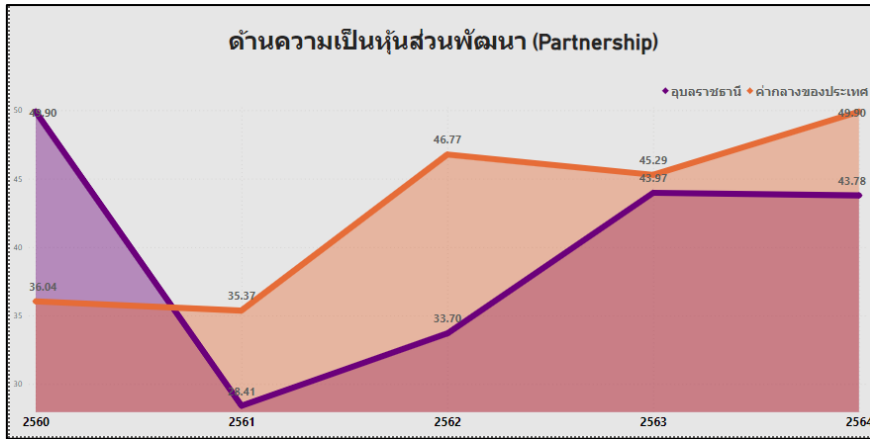

ภาพ 12 ดัชนีการพัฒนาด้านความเป็นหุ้นส่วนพัฒนาของจังหวัดอุบลราชธานีเทียบกับค่ากลางประเทศ ปี 2560 – 2564

จากผลการวิเคราะห์การเปรียบเทียบค่าดัชนีระหว่างจังหวัดและการเปรียบเทียบค่าดัชนีระหว่างปี ด้านความเป็นหุ้นส่วนพัฒนาของจังหวัดอุบลราชธานี พบว่ามีค่าต่ำกว่าค่ากลางของประเทศ และต่ำกว่าปีที่ผ่านมา จึงควรให้ความสำคัญในการพัฒนาตัวชี้วัดในมิติการพัฒนาด้านความเป็นหุ้นส่วนพัฒนาเป็นลำดับต่อไป ทั้งนี้ ดัชนีด้านความเป็นหุ้นส่วนพัฒนาประกอบด้วยตัวชี้วัด 4 ตัวชี้วัด แบ่งตามตัวชี้วัดที่ต้องพัฒนาและตัวชี้วัดที่มีการพัฒนาที่ดี มีรายละเอียดดังนี้

ตาราง 7 ตัวชี้วัดที่ต้องพัฒนาและตัวชี้วัดที่มีการพัฒนาที่ดีของดัชนีด้านความเป็นหุ้นส่วนพัฒนา

ตัวชี้วัด	ค่าดัชนี
1. ตัวชี้วัดที่ต้องพัฒนา (3 ตัวชี้วัด)	
ตัวชี้วัดที่แปรผันตามข้อมูล (3 ตัวชี้วัด)	
PS_01 ประชากรที่เข้าถึงอินเทอร์เน็ต	

ตาราง 7 ตัวชี้วัดที่ต้องพัฒนาและตัวชี้วัดที่มีการพัฒนาที่ดีของดัชนีด้านความเป็นหุ้นส่วนพัฒนา (ต่อ)

ตัวชี้วัด	ค่าดัชนี
PS_02 ภาษีที่ท้องถิ่นจัดเก็บได้ต่อรายได้รวมที่ไม่รวมเงินอุดหนุนและเงินอุดหนุนเฉพาะกิจ	
PS_04 จำนวนองค์กรชุมชน	
2. ตัวชี้วัดที่มีการพัฒนาที่ดี (1 ตัวชี้วัด)	
ตัวชี้วัดที่แปรผันตามข้อมูล (1 ตัวชี้วัด)	
PS_03 ความสามารถในการเบิกจ่ายงบประมาณของจังหวัด	

4. ด้านเศรษฐกิจและความมั่งคั่ง

การเปรียบเทียบค่าดัชนีระหว่างจังหวัด ปี 2564 ด้านเศรษฐกิจและความมั่งคั่งของจังหวัดอุบลราชธานี เท่ากับ 36.37 ซึ่งต่ำกว่าค่ากลางของประเทศ (39.80) และการเปรียบเทียบค่าดัชนีระหว่างปี ด้านเศรษฐกิจและความมั่งคั่งของจังหวัดอุบลราชธานี ปี 2564 (36.37) มีค่าสูงกว่า ปี 2563 (36.26) ดังภาพ 12

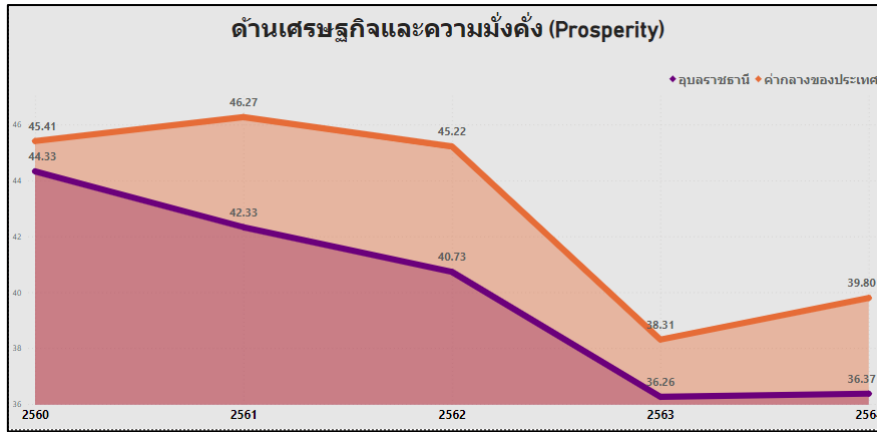

ภาพ 13 ดัชนีการพัฒนาด้านเศรษฐกิจและความมั่งคั่งของจังหวัดอุบลราชธานีเทียบกับค่ากลางประเทศปี 2560 – 2564

จากผลการวิเคราะห์การเปรียบเทียบค่าดัชนีระหว่างจังหวัดและการเปรียบเทียบค่าดัชนีระหว่างปี ด้านเศรษฐกิจและความมั่งคั่งของจังหวัดอุบลราชธานี พบว่า มีค่าต่ำกว่าค่ากลางของประเทศ แต่สูงกว่าปีที่ผ่านมาเล็กน้อย จึงควรให้ความสำคัญในการพัฒนาตัวชี้วัดในมิติการพัฒนาด้านเศรษฐกิจและความมั่งคั่งเป็นลำดับต่อไป ทั้งนี้ดัชนีด้านเศรษฐกิจและความมั่งคั่ง ประกอบด้วยตัวชี้วัด 11 ตัวชี้วัด แบ่งตามตัวชี้วัดที่ต้องพัฒนาและตัวชี้วัดที่มีการพัฒนาที่ดี มีรายละเอียดดังนี้

ตาราง 8 ตัวชี้วัดที่ต้องพัฒนาและตัวชี้วัดที่มีการพัฒนาที่ดีของดัชนีด้านเศรษฐกิจและความมั่งคั่ง

ตัวชี้วัด	ค่าดัชนี
1. ตัวชี้วัดที่ต้องพัฒนา (7 ตัวชี้วัด)	
1.1 ตัวชี้วัดที่มีการพัฒนาข้อมูล (2 ตัวชี้วัด)	
PT_06 อัตราส่วนหนี้เฉลี่ยต่อรายได้เฉลี่ยของครัวเรือน	
PT_11 สัมประสิทธิ์ความไม่เสมอภาคของรายได้	

ตาราง 8 ตัวชี้วัดที่ต้องพัฒนาและตัวชี้วัดที่มีการพัฒนาที่ดีของดัชนีด้านเศรษฐกิจและความมั่งคั่ง (ต่อ)

ตัวชี้วัด	ค่าดัชนี
1.2 ตัวชี้วัดที่แปรผันตามข้อมูล (5 ตัวชี้วัด)	
PT_03 มูลค่าผลิตภัณฑ์จังหวัดเฉลี่ยต่อหัว	
PT_04 อัตราการขยายตัวรายได้ท่องเที่ยว	
PT_07 ผลิตภาพแรงงาน	
PT_08 แรงงานที่มีหลักประกันทางสังคม	
PT_10 หมู่บ้านที่ถนนสายหลักใช้การได้ตลอดปี	

ตาราง 8 ตัวชี้วัดที่ต้องพัฒนาและตัวชี้วัดที่มีการพัฒนาที่ดีของดัชนีด้านเศรษฐกิจและความมั่งคั่ง (ต่อ)

ตัวชี้วัด	ค่าดัชนี
2. ตัวชี้วัดที่มีการพัฒนาที่ดี (4 ตัวชี้วัด)	
2.1 ตัวชี้วัดที่มีการผูกพันข้อมูล (1 ตัวชี้วัด)	
PT_05 อัตราการว่างงาน	
2.2 ตัวชี้วัดที่แปรผันตามข้อมูล (3 ตัวชี้วัด)	
PT_01 อัตราการเปลี่ยนแปลงของรายได้เฉลี่ยของเดือนของครัวเรือนในจังหวัด	
PT_02 อัตราการเปลี่ยนแปลงของผลิตภัณฑ์จังหวัด	
PT_09 ครัวเรือนที่มีที่อยู่อาศัยใช้วัสดุคงทนและเป็นของตนเอง	

5. ด้านสันติภาพและยุติธรรม

การเปรียบเทียบค่าดัชนีระหว่างจังหวัด ปี 2564 ด้านสันติภาพและยุติธรรมของจังหวัด อุบลราชธานี เท่ากับ 54.23 ซึ่งสูงกว่าค่ากลางของประเทศ (51.50) และการเปรียบเทียบค่าดัชนีระหว่างปี ด้านสันติภาพและยุติธรรมของจังหวัดอุบลราชธานี ปี 2564 (54.23) มีค่าต่ำกว่า ปี 2563 (51.50) ดังภาพ 14

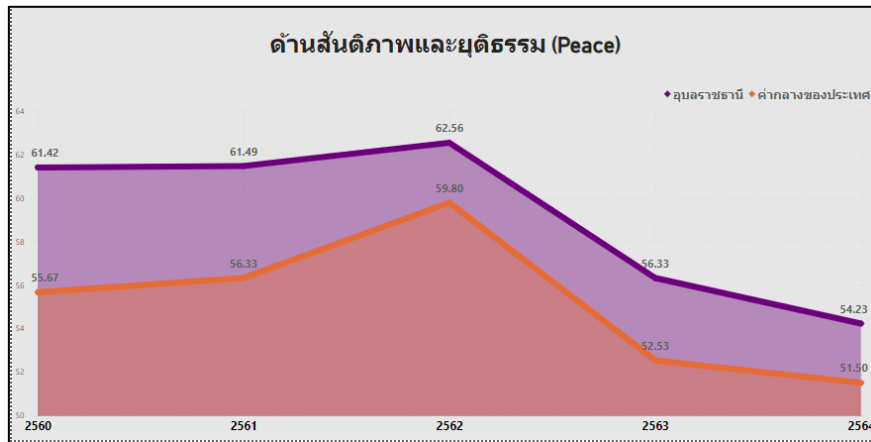

ภาพ 14 ดัชนีการพัฒนาด้านสันติภาพและยุติธรรมของจังหวัดอุบลราชธานีเทียบกับค่ากลางประเทศปี 2560 – 2564

จากผลการวิเคราะห์การเปรียบเทียบค่าดัชนีระหว่างจังหวัดและการเปรียบเทียบค่าดัชนีระหว่างปี ด้านสันติภาพและยุติธรรมของจังหวัดอุบลราชธานี พบว่า ค่าดัชนีด้านสันติภาพและยุติธรรมของจังหวัดอุบลราชธานีมีค่าสูงกว่าค่ากลางของประเทศ แต่ต่ำกว่าปีที่ผ่านมา จึงควรให้ความสำคัญในการพัฒนาตัวชี้วัดในมิติการพัฒนาด้านสันติภาพและยุติธรรมเป็นลำดับต่อไป ทั้งนี้ ดัชนีการพัฒนาด้านสันติภาพและยุติธรรมประกอบด้วยตัวชี้วัด 5 ตัวชี้วัด แบ่งตามตัวชี้วัดที่ต้องพัฒนาและตัวชี้วัดที่มีการพัฒนาที่ดี มีรายละเอียดดังนี้

ตาราง 9 ตัวชี้วัดที่ต้องพัฒนาและตัวชี้วัดที่มีการพัฒนาที่ดีของดัชนีด้านสันติภาพและยุติธรรม

ตัวชี้วัด	ค่าดัชนี
1. ตัวชี้วัดที่ต้องพัฒนา (2 ตัวชี้วัด)	
1.1 ตัวชี้วัดที่มีการผกผันข้อมูล (1 ตัวชี้วัด)	
PC_02 จำนวนผู้ต้องหาคดียาเสพติด	

ตาราง 9 ตัวชี้วัดที่ต้องพัฒนาและตัวชี้วัดที่มีการพัฒนาที่ดีของดัชนีด้านสันติภาพและยุติธรรม (ต่อ)

ตัวชี้วัด	ค่าดัชนี
1.2 ตัวชี้วัดที่แปรผันตามข้อมูล (1 ตัวชี้วัด)	
PC_04 จำนวนเจ้าหน้าที่ตำรวจ	
2. ตัวชี้วัดที่มีการพัฒนาที่ดี (3 ตัวชี้วัด)	
2.1 ตัวชี้วัดที่มีการผูกผันข้อมูล (2 ตัวชี้วัด)	
PC_01 การแจ้งความคดี ชีวิต ร่างกาย เพศ และคดี ประทุษร้ายต่อทรัพย์	
PC_05 การฆ่าตัวตายสำเร็จ (รายต่อประชากร แสนคน*)	
2.2 ตัวชี้วัดที่แปรผันตามข้อมูล (1 ตัวชี้วัด)	
PC_03 จำนวนผู้เข้ารับการรักษาพยาบาล	

6. ด้านสิ่งแวดล้อม

การเปรียบเทียบค่าดัชนีระหว่างจังหวัด ปี 2564 ด้านสิ่งแวดล้อมของจังหวัดอุบลราชธานี เท่ากับ 50.19 ซึ่งสูงกว่าค่ากลางของประเทศ (48.69) และการเปรียบเทียบค่าดัชนีระหว่างปี ด้านสิ่งแวดล้อมของจังหวัดอุบลราชธานี ปี 2564 (50.19) มีค่าสูงกว่า ปี 2563 (49.26) ดังภาพ 13

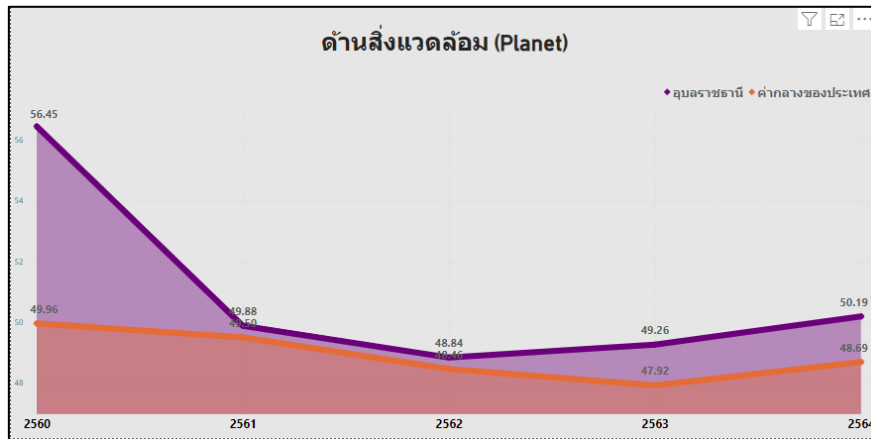

ภาพ 15 ดัชนีด้านพัฒนาด้านสิ่งแวดล้อมของจังหวัดอุบลราชธานีเทียบกับค่ากลางประเทศ ปี 2560 – 2564

จากผลการวิเคราะห์การเปรียบเทียบค่าดัชนีระหว่างจังหวัดและการเปรียบเทียบค่าดัชนีระหว่างปี ด้านสิ่งแวดล้อมของจังหวัดอุบลราชธานี พบว่า ค่าดัชนีด้านสิ่งแวดล้อมมีค่าสูงกว่าค่ากลางของประเทศ และสูงกว่าปีที่ผ่านมา จึงควรให้ความสำคัญในการพัฒนาตัวชี้วัดในมิติการพัฒนาด้านสิ่งแวดล้อมเป็นลำดับสุดท้าย ทั้งนี้ ดัชนีด้านสิ่งแวดล้อมประกอบด้วยตัวชี้วัด 5 ตัวชี้วัด แบ่งตามตัวชี้วัดที่ต้องพัฒนาและตัวชี้วัดที่มีการพัฒนาที่ดี มีรายละเอียดดังนี้

ตาราง 10 ตัวชี้วัดที่ต้องพัฒนาและตัวชี้วัดที่มีการพัฒนาที่ดีของดัชนีด้านพัฒนาด้านสิ่งแวดล้อม

ตัวชี้วัด	ค่าดัชนี
1. ตัวชี้วัดที่ต้องพัฒนา (2 ตัวชี้วัด)	
1.1 ตัวชี้วัดที่มีการผกผันข้อมูล (1 ตัวชี้วัด)	
PN_01 อัตราการเปลี่ยนแปลงของพื้นที่ป่าไม้ในจังหวัด	

ตาราง 10 ตัวชี้วัดที่ต้องพัฒนาและตัวชี้วัดที่มีการพัฒนาที่ดีของดัชนีด้านพัฒนาด้านสิ่งแวดล้อม (ต่อ)

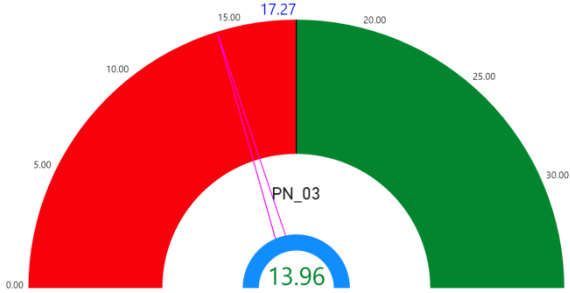
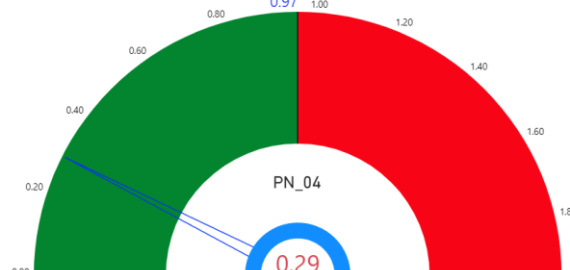
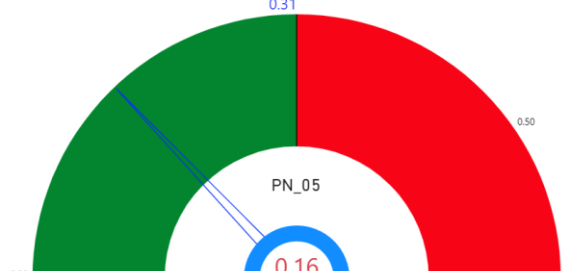
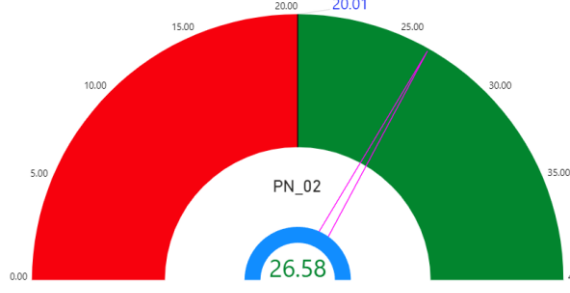
ตัวชี้วัด	ค่าดัชนี
1.2 ตัวชี้วัดที่แปรผันตามข้อมูล (1 ตัวชี้วัด)	
PN_03 คริวเรือนที่เข้าถึงน้ำประปา	
2. ตัวชี้วัดที่มีการพัฒนาที่ดี (3 ตัวชี้วัด)	
2.1 ตัวชี้วัดที่มีการผูกผันข้อมูล (2 ตัวชี้วัด)	
PN_04 ประชากรที่ประสบภัยพิบัติ	
PN_05 อัตราการร้องเรียนปัญหามลพิษ	
2.2 ตัวชี้วัดที่แปรผันตามข้อมูล (1 ตัวชี้วัด)	
PN_02 สัดส่วนปริมาณขยะที่กำลังถูกตัดต่อปริมาณขยะที่เกิดขึ้น	

ดังนั้น การวิเคราะห์ตัวชี้วัดการพัฒนาจังหวัดอุบลราชธานี สรุปได้ว่า ต้องให้ความสำคัญกับ มิติการพัฒนาคนและมิติความเป็นหุ้นส่วนพัฒนาเป็นอันดับแรก ได้แก่ ด้านการฝากครรภ์และการบำรุงครรภ์ ในหญิงตั้งครรภ์เพื่อให้ทารกแรกเกิดมีน้ำหนักตามเกณฑ์ที่กำหนด การตั้งครรภ์คลอดบุตรในหญิงอายุ 15 – 19 ปี การเจ็บป่วยหนักของประชาชนจนโรงพยาบาลต้องรับเข้าเป็นผู้ป่วยใน โอกาสการเรียนรู้ต่อหลังจาก จบการศึกษาระดับมัธยมศึกษาตอนต้นเข้าสู่ระดับมัธยมศึกษาตอนปลายและอาชีวศึกษา รวมทั้งสนับสนุนให้ ประชาชนให้ความสำคัญกับการศึกษา กระตุ้นให้เกิดการศึกษาต่อในระดับที่สูงที่สุดที่สามารถทำได้เป็นลำดับแรก ประชากรที่เข้าถึงอินเทอร์เน็ต ภาษีที่ท้องถิ่นจัดเก็บได้ต่อรายได้รวมที่ไม่รวมเงินอุดหนุนและเงินอุดหนุนเฉพาะกิจ จำนวนองค์กรชุมชน จากนั้นจึงพัฒนาตัวชี้วัดด้านเศรษฐกิจและความมั่งคั่งเป็นลำดับที่ 2 มิติยุติธรรมเป็น ลำดับที่ 3 และมิติสิ่งแวดล้อมเป็นลำดับสุดท้าย ผลการวิเคราะห์ตัวชี้วัดการพัฒนาจังหวัดอุบลราชธานี โดยใช้ วิธีการเปรียบเทียบค่าดัชนีระหว่างจังหวัดและการเปรียบเทียบค่าดัชนีระหว่างปี เพื่อวิเคราะห์ลำดับ ความสำคัญในการพัฒนาของ 34 ตัวชี้วัด สรุปได้ดังนี้

ตาราง 11 ลำดับความสำคัญของมิติการพัฒนาจังหวัดอุบลราชธานี

ลำดับ ความสำคัญ	ตัวชี้วัด	การพัฒนา
1	มิติการพัฒนาคน (ต่ำกว่าค่ากลาง,ต่ำกว่าปีที่ผ่านมา)	
	PP_01 สัดส่วนประชากรยากจน	ต้องพัฒนา
	PP_02 ทารกแรกเกิดที่มีน้ำหนักต่ำกว่าเกณฑ์	ต้องพัฒนา
	PP_05 ประชากรที่เจ็บป่วยที่เป็นผู้ป่วยใน	ต้องพัฒนา
	PP_07 การเข้าเรียนมัธยมศึกษาตอนปลายและอาชีวศึกษา	ต้องพัฒนา
	PP_08 จำนวนปีการศึกษาเฉลี่ยประชากรไทยอายุ 15-59 ปี	ต้องพัฒนา
	PP_09 คะแนนเฉลี่ยการทดสอบ O-NET ระดับมัธยมศึกษาตอนปลาย	ต้องพัฒนา
	PP_03 เด็ก 0-5 ปีที่มีพัฒนาการสมวัย	มีการพัฒนาที่ดี
	PP_04 อัตราการคลอดมีชีพในหญิงอายุ 15-19 ปี	มีการพัฒนาที่ดี
	PP_06 อัตราส่วนประชากรต่อแพทย์	มีการพัฒนาที่ดี
1	มิติความเป็นหุ้นส่วนพัฒนา (ต่ำกว่าค่ากลาง,ต่ำกว่าปีที่ผ่านมา)	
	PS_01 ประชากรที่เข้าถึงอินเทอร์เน็ต	ต้องพัฒนา
	PS_02 ภาษีที่ท้องถิ่นจัดเก็บได้ต่อรายได้รวมที่ไม่รวมเงินอุดหนุนและเงินอุดหนุนเฉพาะกิจ	ต้องพัฒนา
	PS_04 จำนวนองค์กรชุมชน	ต้องพัฒนา
	PS_03 ความสามารถในการเบิกจ่ายงบประมาณของจังหวัด	มีการพัฒนาที่ดี
2	มิติเศรษฐกิจและความมั่งคั่ง (ต่ำกว่าค่ากลาง,สูงกว่าปีที่ผ่านมา)	
	PT_03 มูลค่าผลิตภัณฑ์จังหวัดเฉลี่ยต่อหัว	ต้องพัฒนา
	PT_04 อัตราการขยายตัวรายได้ท่องเที่ยว	ต้องพัฒนา
	PT_06 อัตราส่วนหนี้เฉลี่ยต่อรายได้เฉลี่ยของครัวเรือน	ต้องพัฒนา

ตาราง 11 ลำดับความสำคัญของมาตรการพัฒนาจังหวัดอุบลราชธานี (ต่อ)

ลำดับ ความสำคัญ	ตัวชี้วัด	การพัฒนา
	PT_07 ผลผลิตภาพแรงงาน	ต้องพัฒนา
	PT_08 แรงงานที่มีหลักประกันทางสังคม	ต้องพัฒนา
	PT_10 หมู่บ้านที่ถนนสายหลักใช้การได้ตลอดปี	ต้องพัฒนา
	PT_11 สัมประสิทธิ์ความไม่เสมอภาคของรายได้	ต้องพัฒนา
	PT_01 อัตราการเปลี่ยนแปลงของรายได้เฉลี่ยของเดือนของครัวเรือนในจังหวัด	มีการพัฒนาที่ดี
	PT_02 อัตราการเปลี่ยนแปลงของผลิตภัณฑ์จังหวัด	มีการพัฒนาที่ดี
	PT_05 อัตราการว่างงาน	มีการพัฒนาที่ดี
	PT_09 ครัวเรือนที่มีที่อยู่อาศัยใช้วัสดุคงทนและเป็นของตนเอง	มีการพัฒนาที่ดี
3	มิติสันติภาพและยุติธรรม (สูงกว่าค่ากลาง,ต่ำกว่าปีที่ผ่านมา)	
	PC_02 จำนวนผู้ต้องหาคดียาเสพติด	ต้องพัฒนา
	PC_04 จำนวนเจ้าหน้าที่ตำรวจ	ต้องพัฒนา
	PC_01 การแจ้งความคดี ชีวิต ร่างกาย เพศ และคดีประทุษร้ายต่อทรัพย์	มีการพัฒนาที่ดี
	PC_03 จำนวนผู้เข้ารับการรักษาพยาบาล	มีการพัฒนาที่ดี
	PC_05 การฆ่าตัวตายสำเร็จ	มีการพัฒนาที่ดี
4	มิติสิ่งแวดล้อม (สูงกว่าค่ากลาง,สูงกว่าปีที่ผ่านมา)	
	PN_01 อัตราการเปลี่ยนแปลงของพื้นที่ป่าไม้ในจังหวัด	ต้องพัฒนา
	PN_03 ครัวเรือนที่เข้าถึงน้ำประปา	ต้องพัฒนา
	PN_02 สัดส่วนปริมาณขยะที่กำจัดถูกต้องต่อปริมาณขยะที่เกิดขึ้น	มีการพัฒนาที่ดี
	PN_04 ประชากรที่ประสบภัยพิบัติ	มีการพัฒนาที่ดี
	PN_05 อัตราการร้องเรียนปัญหามลพิษ	มีการพัฒนาที่ดี

บัญชีสถิติทางการที่เกี่ยวข้องกับการพัฒนาในระดับจังหวัด

บัญชีสถิติทางการที่เกี่ยวข้องกับการพัฒนาในระดับจังหวัด คือ บัญชีสถิติทางการจังหวัดอุบลราชธานี ประกอบด้วย

- 3.1 บัญชีสถิติทางการตามประเด็นการพัฒนาจังหวัด
- 3.2 บัญชีสถิติทางการตามตัวชี้วัดการพัฒนาจังหวัด

บัญชีสถิติทางการที่เกี่ยวข้องกับการพัฒนาในระดับจังหวัดจะประกอบด้วยชุดข้อมูลต่าง ๆ ที่สำคัญและจำเป็น ได้แก่ ชุดข้อมูลตามแผนพัฒนาจังหวัดฉบับปัจจุบัน นโยบายของผู้บริหารในจังหวัด ประเด็นสำคัญในพื้นที่ ตัวชี้วัดการพัฒนาระดับจังหวัดของสำนักงานสภาพัฒนาการเศรษฐกิจและสังคมแห่งชาติ (กันยายน 2566) เป้าหมายการพัฒนาที่ยั่งยืน เป็นต้น ซึ่งจังหวัดอุบลราชธานีมีบัญชีสถิติทางการที่เกี่ยวข้องกับการพัฒนาในระดับจังหวัด ดังนี้

3.1 บัญชีสถิติทางการตามประเด็นการพัฒนาจังหวัด

บัญชีสถิติทางการตามประเด็นการพัฒนาจังหวัด แสดงรายการสถิติทางการที่สำคัญและจำเป็นในการกำหนดนโยบาย ติดตาม และประเมินผลการดำเนินงานในระดับจังหวัด มีความสอดคล้องตามประเด็นการพัฒนาจังหวัดในแผนพัฒนาจังหวัดฉบับปัจจุบัน ซึ่งได้มีการทบทวนทุกปี เพื่อให้มีรายสถิติทางการที่ทันสมัยและสามารถตอบสนองสถานการณ์การพัฒนาจังหวัดได้อย่างตรงเป้าหมาย วัตถุประสงค์ และตัวชี้วัดของแผนพัฒนาจังหวัด โดยประกอบด้วย

- ห่วงโซ่คุณค่า (VC)
- ปัจจัยแห่งความสำเร็จ (CSF)
- ตัวชี้วัด
- Official Statistics Identification (OS ID)
- รายการสถิติทางการ
- สถานะความพร้อมเผยแพร่ (Tier)
- หน่วยงานเจ้าของข้อมูล
- ระดับหน่วยงานเจ้าของข้อมูล
- หมายเหตุ

ในการจัดทำบัญชีสถิติทางการตามประเด็นการพัฒนาจังหวัดจะใช้ห่วงโซ่คุณค่าของประเทศไทย 140 เป้าหมายแผนแม่บทย่อย ภายใต้แผนแม่บทภายใต้ยุทธศาสตร์ชาติ (23 ประเด็น) เป็นกรอบในการวิเคราะห์ห่วงโซ่คุณค่าของประเด็นการพัฒนาจังหวัด เพื่อกำหนดรายการสถิติทางการที่สอดคล้องตามห่วงโซ่คุณค่าดังกล่าว ทำให้ได้บัญชีสถิติทางการที่สอดคล้องตามประเด็นการพัฒนาจังหวัด

3.1.1 บัญชีสถิติทางการที่สอดคล้องตามประเด็นการพัฒนาที่ 1 การพัฒนาเมืองน่าอยู่ทันสมัย

วัตถุประสงค์

- 1) การสร้างเสริมพลเมืองให้มีสุขภาพและคุณภาพชีวิตที่ดี
- 2) การพัฒนาและยกระดับคุณภาพทางการศึกษาทุกระดับให้มีคุณภาพ
- 3) ระบบสาธารณสุขปโภคพื้นฐานและสิ่งอำนวยความสะดวก เพียงพอ ทันสมัย เป็นมิตรกับสิ่งแวดล้อมและสุขภาพ
- 4) พัฒนาและใช้พลังงานที่เป็นมิตรกับสิ่งแวดล้อม
- 5) ประชาชนมีความมั่นคงปลอดภัยในชีวิตและทรัพย์สิน

ตัวชี้วัด

- 1) เด็กไทยมีระดับสติปัญญาเฉลี่ยไม่ต่ำกว่า 100 (วัดปี 2569)
 - 1.1 ร้อยละ 90 เด็กอายุ 0 – 5 ปี ได้รับการตรวจประเมินพัฒนาการ
 - 1.2 ร้อยละ 85 เด็กอายุ 0- 5 ปี มีพัฒนาการสมวัย
 - 1.3 ร้อยละ 70 ของเด็กพัฒนาล่าช้าได้รับการกระตุ้นพัฒนาการด้วย TEDA4I หรือเครื่องมือมาตรฐานอื่น
- 2) ร้อยละของผลการทดสอบขั้นพื้นฐานระดับชาติ O-NET (แยกรายกลุ่มสาระการเรียนรู้) มากกว่าหรือเท่ากับร้อยละ 50 ทุกกลุ่มสาระการเรียนรู้
- 3) ร้อยละของคุณภาพชีวิตคนจังหวัดอุบลราชธานีทุกกลุ่มวัย ผ่านตามเกณฑ์
- 4) ร้อยละของโครงสร้างพื้นฐานและระบบสาธารณสุขปโภคได้รับการยกระดับมาตรฐาน เพื่อเสริมสร้างคุณภาพชีวิตของประชาชนในจังหวัดอุบลราชธานี เพิ่มขึ้น ร้อยละ 3 ต่อปี
- 5) มีชุมชนจัดการขยะเหลือ 0 ชุมชนคาร์บอนต่ำ จำนวน 25 ชุมชนต่อปี (อำเภอละ 1 ชุมชน)
- 6) สัดส่วนการใช้พลังงานทดแทนเพิ่มขึ้นร้อยละ 1 ต่อปี
- 7) สถิติอาชญากรรมลดลง ร้อยละ 5 ต่อปี
- 8) ร้อยละจำนวนเครือข่ายในการอนุรักษ์ทรัพยากรธรรมชาติและสิ่งแวดล้อม ได้รับการพัฒนาฟื้นฟูความรู้ทักษะการอนุรักษ์ทรัพยากรธรรมชาติและสิ่งแวดล้อม (ร้อยละ 60 ต่อปี)
- 9) ลดจุดความร้อน (Hotspot) ลดลงไม่น้อยกว่าร้อยละ 20 เมื่อเทียบกับค่าเฉลี่ย 3 ปีย้อนหลัง
- 10) ประสิทธิภาพของการเฝ้าระวัง ควบคุมป้องกันโรคอุบัติใหม่ อุบัติซ้ำที่เกี่ยวข้องกับสุขภาพคนอุบลราชธานี
- 11) บุคคลไร้สถานะเข้าสู่กระบวนการจัดทำบัตรประจำตัวบุคคลไร้สถานะ (บัตรเลข 0) ร้อยละ 10

ในการขับเคลื่อนประเด็นการพัฒนาที่ 1 การพัฒนาเมืองน่าอยู่ทันสมัย ได้มีการวิเคราะห์สถานการณ์แนวโน้มการพัฒนาจังหวัดอุบลราชธานี ซึ่งจำเป็นต้องมีบัญชีสถิติทางการที่ตอบประเด็นการพัฒนาดังกล่าว โดยการได้มาซึ่งบัญชีสถิติทางการจะเริ่มจากการวิเคราะห์ห้วงโซ่คุณค่าของประเทศไทย 140 เป้าหมายแผนแม่บทย่อย ภายใต้แผนแม่บทภายใต้ยุทธศาสตร์ชาติ (23 ประเด็น) ที่สอดคล้องกับประเด็นการพัฒนาที่ 1 ของแผนพัฒนาจังหวัดอุบลราชธานี คือ ประเด็น 6 พื้นที่ และเมืองน่าอยู่อัจฉริยะ เพื่อพัฒนาเมืองน่าอยู่อัจฉริยะ ศูนย์กลางความเจริญทางเศรษฐกิจและสังคม ด้วยผังภูมินิเวศอย่างยั่งยืน พร้อมระบบการจัดการเมืองที่มีประสิทธิภาพ เพื่อลดความเหลื่อมล้ำ และยกระดับคุณภาพชีวิตของประชาชนในทุกพื้นที่

ซึ่งสอดคล้องหลักกฤษฎศาสตร์ชาติ 3 ด้าน ได้แก่ ด้านการสร้างความสามารถในการแข่งขัน ด้านการสร้างโอกาสและความเสมอภาคทางสังคม และด้านการสร้างการเติบโตบนคุณภาพชีวิตที่เป็นมิตรต่อสิ่งแวดล้อม ประกอบด้วย

- แผนแม่บทย่อย : 6.1 การพัฒนาเมืองนำอยู่อัจฉริยะ
เป้าหมาย 060101 เมืองในพื้นที่ได้รับการพัฒนา เพื่อกระจายความเจริญและลดความเหลื่อมล้ำในทุกมิติ
- แผนแม่บทย่อย : 6.2 การพัฒนาพื้นที่เมือง ชนบท เกษตรกรรม และอุตสาหกรรมเชิงนิเวศ
ที่มีการบริหารจัดการตามแผนผังภูมิเนเวศอย่างยั่งยืน
เป้าหมาย 060601 เมืองมีระบบจัดการสิ่งแวดล้อมและมลพิษ ที่มีประสิทธิภาพ ครอบคลุม และได้มาตรฐาน
เป้าหมาย 060602 ความยั่งยืนทางภูมิเนเวศน์ ภูมิสังคม และภูมิวัฒนธรรม

จากนั้นจัดทำห่วงโซ่คุณค่า “การพัฒนาเมืองนำอยู่ทันสมัย” ดังภาพ 16 และสามารถวิเคราะห์ห่วงโซ่คุณค่าที่สอดคล้องกับแผนพัฒนาจังหวัดอุบลราชธานี คือ

- 1) บัญชีสถิติทางการ “การพัฒนาเมืองนำอยู่ทันสมัย” ดังตาราง 12

ห่วงโซ่คุณค่า “ห่วงโซ่คุณค่า (Value Chain) “การพัฒนาเมืองน่าอยู่ทันสมัย”



ภาพ 16 ห่วงโซ่คุณค่า (Value Chain) “การพัฒนาเมืองน่าอยู่ทันสมัย”

ตาราง 12 บัญชีสถิติทางการ “การพัฒนาเมืองน่าอยู่ทันสมัย”

ห่วงโซ่คุณค่า (VC)	ปัจจัยแห่งความสำเร็จ (CSF)	ตัวชี้วัด	OS ID	รายการสถิติทางการ	สถานะความพร้อมเผยแพร่ (Tier)	หน่วยงานเจ้าของข้อมูล	ระดับหน่วยงานเจ้าของข้อมูล	หมายเหตุ
การพัฒนาโครงสร้างพื้นฐานและวางแผนพัฒนาเมือง	การพัฒนาโครงสร้างพื้นฐานเส้นทางคมนาคม	ร้อยละของโครงสร้างพื้นฐานและระบบสาธารณูปโภคได้รับการยกระดับมาตรฐาน เพื่อเสริมสร้างคุณภาพชีวิตของประชาชนในจังหวัดอุบลราชธานี เพิ่มขึ้นร้อยละ3 ต่อปี	0149	ร้อยละของโครงสร้างพื้นฐานและระบบสาธารณูปโภคได้รับการยกระดับมาตรฐาน เพื่อเสริมสร้างคุณภาพชีวิตของประชาชนในจังหวัดอุบลราชธานี	Tier 2 (มีหน่วยงานรับผิดชอบ)	สำนักทางหลวงที่ 7 อุบลราชธานี	จังหวัด	
การพัฒนาโครงสร้างพื้นฐานและวางแผนพัฒนาเมือง	การพัฒนาโครงสร้างพื้นฐานเส้นทางคมนาคม	ร้อยละของระยะทางเส้นทางคมนาคมที่ได้รับการยกระดับมาตรฐานทางที่เพิ่มขึ้นร้อยละ3 ต่อปี	0101	จำนวนเส้นทางสายหลักได้รับการพัฒนา/ปรับปรุง	Tier 1	สำนักทางหลวงที่ 7 อุบลราชธานี	จังหวัด	
การพัฒนาโครงสร้างพื้นฐานและวางแผนพัฒนาเมือง	การพัฒนาโครงสร้างพื้นฐานเส้นทางคมนาคม	ร้อยละของหมู่บ้านที่ถนนสายหลักใช้การได้ตลอดปี	0161	ร้อยละของหมู่บ้านที่ถนนสายหลักใช้การได้ตลอดปี	Tier 1	สำนักงานสภาพัฒนาการเศรษฐกิจและสังคมแห่งชาติ	กรม	
การพัฒนาโครงสร้างพื้นฐานและวางแผนพัฒนาเมือง	การพัฒนาโครงสร้างพื้นฐานเส้นทางคมนาคม	ร้อยละของระยะทางเส้นทางคมนาคมที่ได้รับการยกระดับมาตรฐานทางที่เพิ่มขึ้นร้อยละ3 ต่อปี	0100	จำนวนเส้นทางสายรองได้รับการพัฒนา/ปรับปรุง	Tier 2 (มีหน่วยงานรับผิดชอบ)	สำนักงานทางหลวงชนบทอุบลราชธานี	จังหวัด	

ตาราง 12 บัญชีสถิติทางการ “การพัฒนาเมืองนำอยู่ทันสมัย” (ต่อ)

ห่วงโซ่คุณค่า (VC)	ปัจจัยแห่งความสำเร็จ (CSF)	ตัวชี้วัด	OS ID	รายการสถิติทางการ	สถานะความพร้อมเผยแพร่ (Tier)	หน่วยงานเจ้าของข้อมูล	ระดับหน่วยงานเจ้าของข้อมูล	หมายเหตุ
การพัฒนาโครงสร้างพื้นฐานและวางแผนพัฒนาเมือง	การพัฒนาโครงสร้างพื้นฐานเส้นทางคมนาคม	การขนส่งทางรางได้รับการพัฒนา/ปรับปรุง	0010	ความยาวรางรถไฟได้รับการพัฒนา/ปรับปรุง	Tier 2 (มีหน่วยงานรับผิดชอบ)	สถานีรถไฟอุบลราชธานี	จังหวัด	
การพัฒนาโครงสร้างพื้นฐานและวางแผนพัฒนาเมือง	การพัฒนาโครงสร้างพื้นฐานเส้นทางคมนาคม	การขนส่งทางอากาศได้รับการพัฒนา/ปรับปรุง	0168	งบประมาณสนามบินที่ได้รับการพัฒนาปรับปรุง	Tier 2 (มีหน่วยงานรับผิดชอบ)	ท่าอากาศยานอุบลราชธานี	จังหวัด	
การพัฒนาโครงสร้างพื้นฐานและวางแผนพัฒนาเมือง	การพัฒนาโครงสร้างพื้นฐานเส้นทางคมนาคม	การเข้าถึงระบบการประปา	0070	จำนวนผู้ใช้น้ำประปา	Tier 1	สำนักงานประปาส่วนภูมิภาค เขต 8 อุบลราชธานี	จังหวัด	
การพัฒนาโครงสร้างพื้นฐานและวางแผนพัฒนาเมือง	พัฒนาระบบสาธารณูปโภคพื้นฐาน	การเข้าถึงระบบการประปา	0125	ปริมาณการผลิตน้ำประปา	Tier 1	สำนักงานประปาส่วนภูมิภาค เขต 8 อุบลราชธานี	จังหวัด	
การพัฒนาโครงสร้างพื้นฐาน	พัฒนาระบบสาธารณูปโภคพื้นฐาน	การเข้าถึงระบบการประปา	0122	ปริมาณการจำหน่ายน้ำประปา	Tier 1	สำนักงานประปาส่วนภูมิภาค เขต 8 อุบลราชธานี	จังหวัด	

ตาราง 12 บัญชีสถิติทางการ “การพัฒนาเมืองนำอยู่ทันสมัย” (ต่อ)

ห่วงโซ่คุณค่า (VC)	ปัจจัยแห่งความสำเร็จ (CSF)	ตัวชี้วัด	OS ID	รายการสถิติทางการ	สถานะความพร้อมเผยแพร่ (Tier)	หน่วยงานเจ้าของข้อมูล	ระดับหน่วยงานเจ้าของข้อมูล	หมายเหตุ
และวางแผนพัฒนาเมือง								
การพัฒนาโครงสร้างพื้นฐานและวางแผนพัฒนาเมือง	พัฒนาระบบสาธารณูปโภคพื้นฐาน	การขยาย/ปรับปรุงระบบไฟฟ้า	0004	การใช้พลังงานไฟฟ้า	Tier 1	สำนักงานการไฟฟ้าส่วนภูมิภาคจังหวัดอุบลราชธานี	จังหวัด	
การพัฒนาโครงสร้างพื้นฐานและวางแผนพัฒนาเมือง	พัฒนาระบบสาธารณูปโภคพื้นฐาน	การขยาย/ปรับปรุงระบบโทรศัพท์	0139	พื้นที่การให้บริการโทรศัพท์	Tier 2 (มีหน่วยงานรับผิดชอบ)	บริษัทโทรคมนาคมแห่งชาติ	กรม	
การพัฒนาโครงสร้างพื้นฐานและวางแผนพัฒนาเมือง	พัฒนาระบบสาธารณูปโภคพื้นฐาน	การขยาย/ปรับปรุงระบบโทรศัพท์	0174	สัดส่วนของพื้นที่ให้บริการโทรศัพท์ ต่อพื้นที่ทั้งหมด	Tier 2 (มีหน่วยงานรับผิดชอบ)	บริษัทโทรคมนาคมแห่งชาติ	กรม	
การพัฒนาโครงสร้างพื้นฐานและวางแผนพัฒนาเมือง	พัฒนาระบบสาธารณูปโภคพื้นฐาน	การขยาย/ปรับปรุงระบบโทรศัพท์	0102	จำนวนหมู่บ้านที่ได้รับบริการด้านเทคโนโลยีสารสนเทศ (อินเทอร์เน็ต)	Tier 2 (มีหน่วยงานรับผิดชอบ)	บริษัทโทรคมนาคมแห่งชาติ จำกัด (มหาชน)	กรม	

ตาราง 12 บัญชีสถิติทางการ “การพัฒนาเมืองนำอยู่ทันสมัย” (ต่อ)

ห่วงโซ่คุณค่า (VC)	ปัจจัยแห่งความสำเร็จ (CSF)	ตัวชี้วัด	OS ID	รายการสถิติทางการ	สถานะความพร้อมเผยแพร่ (Tier)	หน่วยงานเจ้าของข้อมูล	ระดับหน่วยงานเจ้าของข้อมูล	หมายเหตุ
การพัฒนาโครงสร้างพื้นฐานและวางแผนพัฒนาเมือง	พัฒนาระบบสาธารณูปโภคพื้นฐาน	การขยาย/ปรับปรุงระบบอินเทอร์เน็ต	0157	ร้อยละของประชาชนที่มีโทรศัพท์มือถือ	Tier 2 (มีหน่วยงานรับผิดชอบ)	สำนักงานสถิติแห่งชาติ	กรม	
การพัฒนาโครงสร้างพื้นฐานและวางแผนพัฒนาเมือง	พัฒนาระบบสาธารณูปโภคพื้นฐาน	การขยาย/ปรับปรุงระบบอินเทอร์เน็ต	0118	ประชากรที่เข้าถึงอินเทอร์เน็ต (ร้อยละ)	Tier 1	สำนักงานสภาพัฒนาการเศรษฐกิจและสังคมแห่งชาติ	กรม	
การจัดการสิ่งแวดล้อมของเมือง	การจัดการมลพิษ (คุณภาพน้ำ อากาศ ชยะ และของเสีย)	ร้อยละจำนวนเครือข่ายในการอนุรักษ์ทรัพยากรธรรมชาติและสิ่งแวดล้อม ได้รับการพัฒนาฟื้นฟูความรู้ทักษะการอนุรักษ์ทรัพยากรธรรมชาติและสิ่งแวดล้อม (ร้อยละ60 ต่อปี)	0042	จำนวนเครือข่ายในการอนุรักษ์ทรัพยากรธรรมชาติและสิ่งแวดล้อม ได้รับการพัฒนาฟื้นฟูความรู้ทักษะการอนุรักษ์ทรัพยากรธรรมชาติและสิ่งแวดล้อม	Tier 2 (มีหน่วยงานรับผิดชอบ)	สำนักงานทรัพยากรธรรมชาติและสิ่งแวดล้อมจังหวัดอุบลราชธานี	จังหวัด	
การจัดการสิ่งแวดล้อมของเมือง	การจัดการมลพิษ (คุณภาพน้ำ อากาศ ชยะ และของเสีย)	ลดจุดความร้อน (Hotspot) ลดลงไม่น้อยกว่าร้อยละ20 เมื่อเทียบกับค่าเฉลี่ย 3 ปีย้อนหลัง	0150	ร้อยละของจุดความร้อน (Hotspot)	Tier 2 (มีหน่วยงานรับผิดชอบ)	สำนักงานทรัพยากรธรรมชาติและสิ่งแวดล้อมจังหวัดอุบลราชธานี	จังหวัด	

ตาราง 12 บัญชีสถิติทางการ “การพัฒนาเมืองน่าอยู่ทันสมัย” (ต่อ)

ห่วงโซ่คุณค่า (VC)	ปัจจัยแห่งความสำเร็จ (CSF)	ตัวชี้วัด	OS ID	รายการสถิติทางการ	สถานะความพร้อมเผยแพร่ (Tier)	หน่วยงานเจ้าของข้อมูล	ระดับหน่วยงานเจ้าของข้อมูล	หมายเหตุ
การจัดการสิ่งแวดล้อมของเมือง	การจัดการมลพิษ (คุณภาพน้ำ อากาศ ชยะ และของเสีย)	จำนวนแหล่งน้ำที่ได้รับการอนุรักษ์ฟื้นฟูเพิ่มขึ้น	0109	จำนวนแหล่งน้ำที่ได้รับการอนุรักษ์ฟื้นฟู	Tier 1	โครงการชลประทานอุบลราชธานี	จังหวัด	
การจัดการสิ่งแวดล้อมของเมือง	การจัดการมลพิษ (คุณภาพน้ำ อากาศ ชยะ และของเสีย)	แหล่งน้ำมีคุณภาพดีขึ้นโดยมีปริมาณออกซิเจนที่ละลายน้ำ (Dissolved oxygen , DO) อยู่ในเกณฑ์คุณภาพแหล่งน้ำผิวดินประเภทที่ 3 ไม่น้อยกว่าร้อยละ 60	0134	ปริมาณออกซิเจนที่ละลายน้ำ (dissolved oxygen, DO) จัดอยู่ในเกณฑ์คุณภาพแหล่งน้ำผิวดินประเภทที่ 3 ไม่น้อยกว่าร้อยละ 60	Tier 1	สำนักงานสิ่งแวดล้อมและควบคุมมลพิษที่ 12 (อุบลราชธานี)	จังหวัด	
การจัดการสิ่งแวดล้อมของเมือง	การจัดการมลพิษ (คุณภาพน้ำ อากาศ ชยะ และของเสีย)	การลดปริมาณการเกิดชยะ	0128	ปริมาณชยะที่เกิดขึ้น (ตัน/ปี)	Tier 2 (มีหน่วยงานรับผิดชอบ)	กรมส่งเสริมการปกครองท้องถิ่น	กรม	
การจัดการสิ่งแวดล้อมของเมือง	การจัดการมลพิษ (คุณภาพน้ำ อากาศ ชยะ และของเสีย)	การลดปริมาณการเกิดชยะ	0131	ปริมาณชยะสะสม (ตัน)	Tier 2 (มีหน่วยงานรับผิดชอบ)	กรมส่งเสริมการปกครองท้องถิ่น	กรม	
การจัดการสิ่งแวดล้อมของเมือง	การจัดการมลพิษ (คุณภาพน้ำ อากาศ ชยะ และของเสีย)	การกำจัดชยะตามหลักวิชาการ	0121	ปริมาณการกำจัดชยะต่อวัน (ตัน/วัน)	Tier 2 (มีหน่วยงานรับผิดชอบ)	กรมส่งเสริมการปกครองท้องถิ่น	กรม	

ตาราง 12 บัญชีสถิติทางการ “การพัฒนาเมืองน่าอยู่ทันสมัย” (ต่อ)

ห่วงโซ่คุณค่า (VC)	ปัจจัยแห่งความสำเร็จ (CSF)	ตัวชี้วัด	OS ID	รายการสถิติทางการ	สถานะความพร้อมเผยแพร่ (Tier)	หน่วยงานเจ้าของข้อมูล	ระดับหน่วยงานเจ้าของข้อมูล	หมายเหตุ
การจัดการสิ่งแวดล้อมของเมือง	การจัดการมลพิษ (คุณภาพน้ำ อากาศ ชยะ และของเสีย)	การกำจัดขยะตามหลักวิชาการ	0126	ปริมาณขยะที่กำจัดถูกต้อง (ตัน/ปี)	Tier 2 (มีหน่วยงานรับผิดชอบ)	กรมส่งเสริมการปกครองท้องถิ่น	กรม	
การจัดการสิ่งแวดล้อมของเมือง	การจัดการมลพิษ (คุณภาพน้ำ อากาศ ชยะ และของเสีย)	การกำจัดขยะตามหลักวิชาการ	0127	ปริมาณขยะที่กำจัดไม่ถูกต้อง (ตัน/ปี)	Tier 2 (มีหน่วยงานรับผิดชอบ)	กรมส่งเสริมการปกครองท้องถิ่น	กรม	
การจัดการสิ่งแวดล้อมของเมือง	การจัดการมลพิษ (คุณภาพน้ำ อากาศ ชยะ และของเสีย)	มีชุมชนจัดการขยะเหลือ 0 ชุมชนคาร์บอนต่ำจำนวน 25 ชุมชนต่อปี (อำเภอละ 1 ชุมชน)	0050	จำนวนชุมชนจัดการขยะเหลือ 0 ชุมชนคาร์บอนต่ำ	Tier 2 (มีหน่วยงานรับผิดชอบ)	สำนักงานท้องถิ่นจังหวัดอุบลราชธานี	จังหวัด	
การจัดการสิ่งแวดล้อมของเมือง	การจัดการมลพิษ (คุณภาพน้ำ อากาศ ชยะ และของเสีย)	การกำจัดขยะตามหลักวิชาการ	0089	จำนวนพื้นที่ที่มีปัญหาเกี่ยวกับสถานที่กำจัดขยะไม่ถูกต้อง (แห่ง)	Tier 2 (มีหน่วยงานรับผิดชอบ)	กรมส่งเสริมการปกครองท้องถิ่น	กรม	
การจัดการสิ่งแวดล้อมของเมือง	การจัดการมลพิษ (คุณภาพน้ำ อากาศ ชยะ และของเสีย)	การรวบรวมขยะและขนส่งขยะไปจัดการ	0130	ปริมาณขยะที่มีการเก็บขนไปกำจัด (ตัน/ปี)	Tier 2 (มีหน่วยงานรับผิดชอบ)	กรมส่งเสริมการปกครองท้องถิ่น	กรม	
การจัดการสิ่งแวดล้อมของเมือง	การจัดการมลพิษ (คุณภาพน้ำ อากาศ ชยะ และของเสีย)	การนำขยะมารีไซเคิลใช้ประโยชน์	0129	ปริมาณขยะที่ถูกนำไปใช้ประโยชน์ (ตัน/ปี)	Tier 2 (มีหน่วยงานรับผิดชอบ)	กรมส่งเสริมการปกครองท้องถิ่น	กรม	

ตาราง 12 บัญชีสถิติทางการ “การพัฒนาเมืองนำอยู่ทันสมัย” (ต่อ)

ห่วงโซ่คุณค่า (VC)	ปัจจัยแห่งความสำเร็จ (CSF)	ตัวชี้วัด	OS ID	รายการสถิติทางการ	สถานะความพร้อมเผยแพร่ (Tier)	หน่วยงานเจ้าของข้อมูล	ระดับหน่วยงานเจ้าของข้อมูล	หมายเหตุ
การจัดการสิ่งแวดล้อมของเมือง	การจัดการมลพิษ (คุณภาพน้ำ อากาศ ชยะ และของเสีย)	สัดส่วนปริมาณขยะที่กำจัด ถูกต้องต่อปริมาณขยะที่เกิดขึ้น	0177	สัดส่วนปริมาณขยะที่กำจัด ถูกต้องต่อปริมาณขยะที่เกิดขึ้น	Tier 1	สำนักงานสภาพัฒนาการเศรษฐกิจและสังคมแห่งชาติ	กรม	
การจัดการสิ่งแวดล้อมของเมือง	พื้นที่สีเขียวและภูมิทัศน์	พื้นที่สีเขียวเพิ่มขึ้น	0090	จำนวนพื้นที่สีเขียว	Tier 2 (มีหน่วยงานรับผิดชอบ)	สำนักงานปลัดกระทรวงทรัพยากรธรรมชาติและสิ่งแวดล้อม	กรม	
การจัดการสิ่งแวดล้อมของเมือง	พื้นที่สีเขียวและภูมิทัศน์	ร้อยละที่เพิ่มขึ้นของพื้นที่สีเขียวในเขตเมือง/ชุมชน	0162	ร้อยละที่เพิ่มขึ้นของพื้นที่สีเขียวในเขตเมือง/ชุมชน	Tier 2 (มีหน่วยงานรับผิดชอบ)	สำนักงานปลัดกระทรวงทรัพยากรธรรมชาติและสิ่งแวดล้อม	กรม	
การจัดการสิ่งแวดล้อมของเมือง	พื้นที่สีเขียวและภูมิทัศน์	อัตราการเปลี่ยนแปลงของพื้นที่ป่าไม้ในจังหวัด	0191	อัตราการเปลี่ยนแปลงของพื้นที่ป่าไม้ในจังหวัด	Tier 1	สำนักงานสภาพัฒนาการเศรษฐกิจและสังคมแห่งชาติ	กรม	
การจัดการสิ่งแวดล้อมของเมือง	พัฒนาและใช้พลังงานที่เป็นมิตรกับสิ่งแวดล้อม	สัดส่วนการใช้พลังงานขั้นสุดท้ายต่อผลิตภัณฑ์มวลรวมจังหวัด	0170	สัดส่วนการใช้พลังงานขั้นสุดท้ายต่อผลิตภัณฑ์มวลรวมจังหวัด	Tier 2 (มีหน่วยงานรับผิดชอบ)	สำนักงานปลัดกระทรวงพลังงาน	กรม	

ตาราง 12 บัญชีสถิติทางการ “การพัฒนาเมืองน่าอยู่ทันสมัย” (ต่อ)

หัวข้อคุณค่า (VC)	ปัจจัยแห่งความสำเร็จ (CSF)	ตัวชี้วัด	OS ID	รายการสถิติทางการ	สถานะความพร้อมเผยแพร่ (Tier)	หน่วยงานเจ้าของข้อมูล	ระดับหน่วยงานเจ้าของข้อมูล	หมายเหตุ
การจัดการสิ่งแวดล้อมของเมือง	พัฒนาและใช้พลังงานที่เป็นมิตรกับสิ่งแวดล้อม	ปริมาณการใช้พลังงานทดแทน	0124	ปริมาณการใช้พลังงานทดแทน	Tier 2 (มีหน่วยงานรับผิดชอบ)	สำนักงานปลัดกระทรวงพลังงาน	กรม	
การจัดการสิ่งแวดล้อมของเมือง	พัฒนาและใช้พลังงานที่เป็นมิตรกับสิ่งแวดล้อม	สัดส่วนการใช้พลังงานทดแทนเพิ่มขึ้น	0169	สัดส่วนการใช้พลังงานทดแทน	Tier 2 (มีหน่วยงานรับผิดชอบ)	สำนักงานปลัดกระทรวงพลังงาน	กรม	
การจัดการสิ่งแวดล้อมของเมือง	พัฒนาและใช้พลังงานที่เป็นมิตรกับสิ่งแวดล้อม	ปริมาณการใช้พลังงานขั้นสุดท้าย	0123	ปริมาณการใช้พลังงานขั้นสุดท้าย	Tier 2 (มีหน่วยงานรับผิดชอบ)	สำนักงานปลัดกระทรวงพลังงาน	กรม	
การจัดการสิ่งแวดล้อมของเมือง	พัฒนาและใช้พลังงานที่เป็นมิตรกับสิ่งแวดล้อม	สัดส่วนการใช้พลังงานขั้นสุดท้ายต่อประชากร	0169	สัดส่วนการใช้พลังงานขั้นสุดท้ายต่อประชากร	Tier 2 (มีหน่วยงานรับผิดชอบ)	สำนักงานปลัดกระทรวงพลังงาน	กรม	
การจัดการสิ่งแวดล้อมของเมือง	พัฒนาและใช้พลังงานที่เป็นมิตรกับสิ่งแวดล้อม	สัดส่วนการใช้พลังงานทดแทนต่อปริมาณการใช้พลังงานขั้นสุดท้าย	0172	สัดส่วนการใช้พลังงานทดแทนต่อปริมาณการใช้พลังงานขั้นสุดท้าย	Tier 2 (มีหน่วยงานรับผิดชอบ)	สำนักงานปลัดกระทรวงพลังงาน	กรม	
การส่งเสริมการดูแลสุขภาพที่ดี	การดูแลสุขภาพผู้ป่วยให้สามารถเข้าถึงบริการสุขภาพได้สะดวก รวดเร็ว	ความเพียงพอของระบบสาธารณสุขต่อจำนวนประชากรที่แท้จริง	0063	จำนวนประชากรจากทะเบียน	Tier 2 (มีหน่วยงานรับผิดชอบ)	กรมการปกครอง	กรม	

ตาราง 12 บัญชีสถิติทางการ “การพัฒนาเมืองน่าอยู่ทันสมัย” (ต่อ)

ห่วงโซ่คุณค่า (VC)	ปัจจัยแห่งความสำเร็จ (CSF)	ตัวชี้วัด	OS ID	รายการสถิติทางการ	สถานะความพร้อมเผยแพร่ (Tier)	หน่วยงานเจ้าของข้อมูล	ระดับหน่วยงานเจ้าของข้อมูล	หมายเหตุ
การส่งเสริมการดูแลสุขภาพที่ดี	การดูแลรักษาผู้ป่วยให้สามารถเข้าถึงบริการสุขภาพได้สะดวก รวดเร็ว	ความเพียงพอของระบบสาธารณสุขต่อจำนวนประชากรที่แท้จริง	0062	จำนวนบุคลากรทางการแพทย์	Tier 2 (มีหน่วยงานรับผิดชอบ)	สำนักงานปลัดกระทรวงสาธารณสุข	กรม	
การส่งเสริมการดูแลสุขภาพที่ดี	การดูแลรักษาผู้ป่วยให้สามารถเข้าถึงบริการสุขภาพได้สะดวก รวดเร็ว	เพียงพอของระบบสาธารณสุขต่อจำนวนประชากรที่แท้จริง	0167	สถานบริการสาธารณสุข	Tier 2 (มีหน่วยงานรับผิดชอบ)	สำนักงานปลัดกระทรวงสาธารณสุข	กรม	
การส่งเสริมการดูแลสุขภาพที่ดี	การดูแลรักษาผู้ป่วยให้สามารถเข้าถึงบริการสุขภาพได้สะดวก รวดเร็ว	เพียงพอของระบบสาธารณสุขต่อจำนวนประชากรที่แท้จริง	0074	จำนวนผู้ที่ได้รับบัตรประกันสุขภาพถ้วนหน้า (บัตรทอง)	Tier 2 (มีหน่วยงานรับผิดชอบ)	สำนักงานปลัดกระทรวงสาธารณสุข	กรม	
การส่งเสริมการดูแลสุขภาพที่ดี	การดูแลรักษาผู้ป่วยให้สามารถเข้าถึงบริการสุขภาพได้สะดวก รวดเร็ว	เพียงพอของระบบสาธารณสุขต่อจำนวนประชากรที่แท้จริง	0053	จำนวนเตียง	Tier 2 (มีหน่วยงานรับผิดชอบ)	สำนักงานปลัดกระทรวงสาธารณสุข	กรม	

ตาราง 12 บัญชีสถิติทางการ “การพัฒนาเมืองน่าอยู่ทันสมัย” (ต่อ)

ห่วงโซ่คุณค่า (VC)	ปัจจัยแห่งความสำเร็จ (CSF)	ตัวชี้วัด	OS ID	รายการสถิติทางการ	สถานะความพร้อมเผยแพร่ (Tier)	หน่วยงานเจ้าของข้อมูล	ระดับหน่วยงานเจ้าของข้อมูล	หมายเหตุ
การส่งเสริมการดูแลสุขภาพที่ดี	การดูแลรักษาผู้ป่วยให้สามารถเข้าถึงบริการสุขภาพได้สะดวก รวดเร็ว	ความเพียงพอของระบบสาธารณสุขต่อจำนวนประชากรที่แท้จริง	0080	จำนวนผู้ป่วยนอก	Tier 2 (มีหน่วยงานรับผิดชอบ)	สำนักงานปลัดกระทรวงสาธารณสุข	กรม	
การส่งเสริมการดูแลสุขภาพที่ดี	การดูแลรักษาผู้ป่วยให้สามารถเข้าถึงบริการสุขภาพได้สะดวก รวดเร็ว	ความเพียงพอของระบบสาธารณสุขต่อจำนวนประชากรที่แท้จริง	0081	จำนวนผู้ป่วยใน	Tier 2 (มีหน่วยงานรับผิดชอบ)	สำนักงานปลัดกระทรวงสาธารณสุข	กรม	
การส่งเสริมการดูแลสุขภาพที่ดี	การดูแลรักษาผู้ป่วยให้สามารถเข้าถึงบริการสุขภาพได้สะดวก รวดเร็ว	ร้อยละของประชากรที่เจ็บป่วยที่เป็นผู้ป่วยใน	0156	ร้อยละของประชากรที่เจ็บป่วยที่เป็นผู้ป่วยใน	Tier 1	สำนักงานสภาพัฒนาการเศรษฐกิจและสังคมแห่งชาติ	กรม	
การส่งเสริมการดูแลสุขภาพที่ดี	การดูแลรักษาผู้ป่วยให้สามารถเข้าถึงบริการสุขภาพได้สะดวก รวดเร็ว	ความเพียงพอของระบบสาธารณสุขต่อจำนวนประชากรที่แท้จริง	0196	อัตราส่วนประชากรต่อแพทย์	Tier 1	สำนักงานสภาพัฒนาการเศรษฐกิจและสังคมแห่งชาติ	กรม	
การส่งเสริมการดูแลสุขภาพที่ดี	การดูแลรักษาผู้ป่วยให้สามารถเข้าถึง	ความเพียงพอของระบบสาธารณสุขต่อจำนวนประชากรที่แท้จริง	0187	อัตราการคลอดมีชีพในหญิงอายุ 15 – 19 ปี (ต่อประชากรหญิงอายุ 15 – 19 ปี พันคน)	Tier 1	สำนักงานสภาพัฒนาการ	กรม	

ตาราง 12 บัญชีสถิติทางการ “การพัฒนาเมืองน่าอยู่ทันสมัย” (ต่อ)

ห่วงโซ่คุณค่า (VC)	ปัจจัยแห่งความสำเร็จ (CSF)	ตัวชี้วัด	OS ID	รายการสถิติทางการ	สถานะความพร้อมเผยแพร่ (Tier)	หน่วยงานเจ้าของข้อมูล	ระดับหน่วยงานเจ้าของข้อมูล	หมายเหตุ
	บริการสุขภาพได้สะดวก รวดเร็ว					เศรษฐกิจและสังคมแห่งชาติ		
การส่งเสริมการดูแลสุขภาพที่ดี	การดูแลรักษาผู้ป่วยให้สามารถเข้าถึงบริการสุขภาพได้สะดวก รวดเร็ว	อัตราการฆ่าตัวตายลดลง	0188	อัตราการฆ่าตัวตาย	Tier 2 (มีหน่วยงานรับผิดชอบ)	สำนักงานปลัดกระทรวงสาธารณสุข	กรม	
การส่งเสริมการดูแลสุขภาพที่ดี	การดูแลรักษาผู้ป่วยให้สามารถเข้าถึงบริการสุขภาพได้สะดวก รวดเร็ว	อัตราการเกิดมีชีพเพิ่มขึ้น	0182	อัตราการเกิดมีชีพ	Tier 2 (มีหน่วยงานรับผิดชอบ)	สำนักงานปลัดกระทรวงสาธารณสุข	กรม	
การส่งเสริมการดูแลสุขภาพที่ดี	การดูแลรักษาผู้ป่วยให้สามารถเข้าถึงบริการสุขภาพได้สะดวก รวดเร็ว	จำนวนคนตายจากโรคหัวใจลดลง	0033	จำนวนคนตายจากโรคหัวใจ	Tier 2 (มีหน่วยงานรับผิดชอบ)	สำนักงานปลัดกระทรวงสาธารณสุข	กรม	
การส่งเสริมการดูแลสุขภาพที่ดี	การดูแลรักษาผู้ป่วยให้สามารถเข้าถึงบริการสุขภาพได้สะดวก รวดเร็ว	อัตราคนตายจาก อุบัติเหตุลดลง	0035	จำนวนคนตายจากอุบัติเหตุ	Tier 2 (มีหน่วยงานรับผิดชอบ)	สำนักงานปลัดกระทรวงสาธารณสุข	กรม	

ตาราง 12 บัญชีสถิติทางการ “การพัฒนาเมืองน่าอยู่ทันสมัย” (ต่อ)

ห่วงโซ่คุณค่า (VC)	ปัจจัยแห่งความสำเร็จ (CSF)	ตัวชี้วัด	OS ID	รายการสถิติทางการ	สถานะความพร้อมเผยแพร่ (Tier)	หน่วยงานเจ้าของข้อมูล	ระดับหน่วยงานเจ้าของข้อมูล	หมายเหตุ
การส่งเสริมการดูแลสุขภาพที่ดี	การดูแลรักษาผู้ป่วยให้สามารถเข้าถึงบริการสุขภาพได้สะดวก รวดเร็ว	อัตราการตายจากมะเร็งลดลง	0029	จำนวนคนตายจาก มะเร็งทุกชนิด	Tier 2 (มีหน่วยงานรับผิดชอบ)	สำนักงานปลัดกระทรวงสาธารณสุข	กรม	
การส่งเสริมการดูแลสุขภาพที่ดี	การดูแลรักษาผู้ป่วยให้สามารถเข้าถึงบริการสุขภาพได้สะดวก รวดเร็ว	อัตราการตายจากโรคความดันเลือดสูง ลดลง	0030	จำนวนคนตายจากโรคความดันเลือดสูง	Tier 2 (มีหน่วยงานรับผิดชอบ)	สำนักงานปลัดกระทรวงสาธารณสุข	กรม	
การส่งเสริมการดูแลสุขภาพที่ดี	การดูแลรักษาผู้ป่วยให้สามารถเข้าถึงบริการสุขภาพได้สะดวก รวดเร็ว	อัตราการตายจากโรคหลอดเลือดในสมองลดลง	0032	จำนวนคนตายจากโรคหลอดเลือดในสมอง	Tier 2 (มีหน่วยงานรับผิดชอบ)	สำนักงานปลัดกระทรวงสาธารณสุข	กรม	
การส่งเสริมการดูแลสุขภาพที่ดี	การดูแลรักษาผู้ป่วยให้สามารถเข้าถึงบริการสุขภาพได้สะดวก รวดเร็ว	อัตราการตายจากการบาดเจ็บจากการฆ่าตัวตาย ถูกฆ่าตาย และอื่น ๆ ลดลง	0027	จำนวนคนตายจากการบาดเจ็บจากการฆ่าตัวตาย ถูกฆ่าตาย และอื่น ๆ	Tier 2 (มีหน่วยงานรับผิดชอบ)	สำนักงานปลัดกระทรวงสาธารณสุข	กรม	
การส่งเสริมการดูแลสุขภาพที่ดี	การดูแลรักษาผู้ป่วยให้สามารถเข้าถึง	อัตราการตายจากโรคเกี่ยวกับโรคมะเร็งตับ และท่อน้ำดีลดลง	0031	จำนวนคนตายจากโรคโรคมะเร็งตับ และท่อน้ำดี	Tier 2 (มีหน่วยงานรับผิดชอบ)	สำนักงานปลัดกระทรวงสาธารณสุข	กรม	

ตาราง 12 บัญชีสถิติทางการ “การพัฒนาเมืองน่าอยู่ทันสมัย” (ต่อ)

ห่วงโซ่คุณค่า (VC)	ปัจจัยแห่งความสำเร็จ (CSF)	ตัวชี้วัด	OS ID	รายการสถิติทางการ	สถานะความพร้อมเผยแพร่ (Tier)	หน่วยงานเจ้าของข้อมูล	ระดับหน่วยงานเจ้าของข้อมูล	หมายเหตุ
	บริการสุขภาพได้สะดวก รวดเร็ว							
การส่งเสริมการดูแลสุขภาพที่ดี	การดูแลรักษาผู้ป่วยให้สามารถเข้าถึงบริการสุขภาพได้สะดวก รวดเร็ว	อัตราการตายจากปอดอักเสบและโรคอื่น ๆ ของปอด ลดลง	0028	จำนวนคนตายจากปอดอักเสบและโรคอื่น ๆ ของปอด	Tier 2 (มีหน่วยงานรับผิดชอบ)	สำนักงานปลัดกระทรวงสาธารณสุข	กรม	
การส่งเสริมการดูแลสุขภาพที่ดี	การดูแลรักษาผู้ป่วยให้สามารถเข้าถึงบริการสุขภาพได้สะดวก รวดเร็ว	อัตราการตายจากวัณโรคทุกชนิดลดลง	0034	จำนวนคนตายจากวัณโรคทุกชนิด	Tier 2 (มีหน่วยงานรับผิดชอบ)	สำนักงานปลัดกระทรวงสาธารณสุข	กรม	
การส่งเสริมการดูแลสุขภาพที่ดี	การดูแลรักษาผู้ป่วยให้สามารถเข้าถึงบริการสุขภาพได้สะดวก รวดเร็ว	อัตราการตายจากไข้เลือดออกลดลง	0026	จำนวนคนตายจาก ไข้เลือดออก	Tier 2 (มีหน่วยงานรับผิดชอบ)	สำนักงานปลัดกระทรวงสาธารณสุข	กรม	
การส่งเสริมการดูแลสุขภาพที่ดี	การเจริญเติบโตพัฒนาสมัย	จำนวนแม่อายุ 15 -19 ปีที่คลอดบุตรลดลง	0093	จำนวนแม่อายุ 15 -19 ปีที่คลอดบุตร	Tier 2 (มีหน่วยงานรับผิดชอบ)	สำนักงานปลัดกระทรวงสาธารณสุข	กรม	

ตาราง 12 บัญชีสถิติทางการ “การพัฒนาเมืองน่าอยู่ทันสมัย” (ต่อ)

ห่วงโซ่คุณค่า (VC)	ปัจจัยแห่งความสำเร็จ (CSF)	ตัวชี้วัด	OS ID	รายการสถิติทางการ	สถานะความพร้อมเผยแพร่ (Tier)	หน่วยงานเจ้าของข้อมูล	ระดับหน่วยงานเจ้าของข้อมูล	หมายเหตุ
การส่งเสริมการดูแลสุขภาพที่ดี	การเจริญเติบโตพัฒนาสมวัย	ร้อยละที่เพิ่มขึ้นของดัชนีความก้าวหน้าของคน	0154	ร้อยละของทารกแรกเกิดที่มีน้ำหนักต่ำกว่าเกณฑ์มาตรฐาน	Tier 1	สำนักงานสภาพัฒนาการเศรษฐกิจและสังคมแห่งชาติ	กรม	
การส่งเสริมการดูแลสุขภาพที่ดี	การเจริญเติบโตพัฒนาสมวัย	เด็กไทยมีระดับสติปัญญาเฉลี่ยไม่ต่ำกว่า 100	0163	ระดับสติปัญญาเฉลี่ยของเด็ก	Tier 2 (มีหน่วยงานรับผิดชอบ)	สำนักงานสาธารณสุขจังหวัดอุบลราชธานี	จังหวัด	
การส่งเสริมการดูแลสุขภาพที่ดี	การเจริญเติบโตพัฒนาสมวัย	เด็กอายุ 0 - 5 ปี ได้รับการตรวจประเมินพัฒนาการ	0151	ร้อยละของเด็กที่ได้รับการตรวจประเมินพัฒนาการของเด็กอายุ 0 - 5 ปี	Tier 2 (มีหน่วยงานรับผิดชอบ)	สำนักงานสาธารณสุขจังหวัดอุบลราชธานี	จังหวัด	
การส่งเสริมการดูแลสุขภาพที่ดี	การเจริญเติบโตพัฒนาสมวัย	เด็กอายุ 0 - 5 ปี มีพัฒนาการสมวัย	0153	ร้อยละของเด็กอายุ 0 - 5 ปี มีพัฒนาการสมวัย	Tier 1	สำนักงานสภาพัฒนาการเศรษฐกิจและสังคมแห่งชาติ	กรม	
การส่งเสริมการดูแลสุขภาพที่ดี	การเจริญเติบโตพัฒนาสมวัย	ร้อยละของเด็กพัฒนาล่าช้าได้รับการกระตุ้นพัฒนาการด้วย TEDA4I หรือเครื่องมือมาตรฐานอื่น	0152	ร้อยละของเด็กพัฒนาล่าช้าได้รับการกระตุ้นพัฒนาการด้วย TEDA4I หรือเครื่องมือมาตรฐานอื่น	Tier 2 (มีหน่วยงานรับผิดชอบ)	สำนักงานสาธารณสุขจังหวัดอุบลราชธานี	จังหวัด	

ตาราง 12 บัญชีสถิติทางการ “การพัฒนาเมืองนำอยู่ทันสมัย” (ต่อ)

ห่วงโซ่คุณค่า (VC)	ปัจจัยแห่งความสำเร็จ (CSF)	ตัวชี้วัด	OS ID	รายการสถิติทางการ	สถานะความพร้อมเผยแพร่ (Tier)	หน่วยงานเจ้าของข้อมูล	ระดับหน่วยงานเจ้าของข้อมูล	หมายเหตุ
การส่งเสริมการดูแลสุขภาพที่ดี	การเจริญเติบโตพัฒนาสมัย	บุคคลไร้สถานะสู่กระบวนการจัดทำบัตรประจำตัวบุคคลไร้สถานะ (บัตรเลข 0) ร้อยละ10	0155	ร้อยละของบุคคลไร้สถานะได้เข้าสู่กระบวนการจัดทำบัตรประจำตัวบุคคลไร้สถานะ	Tier 2 (มีหน่วยงานรับผิดชอบ)	สำนักงานสาธารณสุขจังหวัดอุบลราชธานี	จังหวัด	
การส่งเสริมการดูแลสุขภาพที่ดี	การพัฒนาและสร้างระบบรับมือปรับตัวต่อโรคอุบัติใหม่ อุตุนิซ้่าที่เกิดจากการเปลี่ยนแปลงทางภูมิอากาศ	ร้อยละของประชาชนที่ป่วยโรคอุบัติใหม่ (COVID-19)	0082	จำนวนผู้ป่วยโรคอุบัติใหม่ (COVID-19)	Tier 2 (มีหน่วยงานรับผิดชอบ)	สำนักงานปลัดกระทรวงสาธารณสุข	กรม	
การส่งเสริมการดูแลสุขภาพที่ดี	การพัฒนาและสร้างระบบรับมือปรับตัวต่อโรคอุบัติใหม่ อุตุนิซ้่าที่เกิดจากการเปลี่ยนแปลงทางภูมิอากาศ	อัตราการป่วยตายของผู้เสียชีวิตจากโรคอุบัติใหม่ (COVID-19)	0085	จำนวนผู้เสียชีวิตจากโรคอุบัติใหม่ (COVID-19)	Tier 2 (มีหน่วยงานรับผิดชอบ)	สำนักงานปลัดกระทรวงสาธารณสุข	กรม	

ตาราง 12 บัญชีสถิติทางการ “การพัฒนาเมืองน่าอยู่ทันสมัย” (ต่อ)

ห่วงโซ่คุณค่า (VC)	ปัจจัยแห่งความสำเร็จ (CSF)	ตัวชี้วัด	OS ID	รายการสถิติทางการ	สถานะความพร้อมเผยแพร่ (Tier)	หน่วยงานเจ้าของข้อมูล	ระดับหน่วยงานเจ้าของข้อมูล	หมายเหตุ
ยกระดับคุณภาพการศึกษา	ส่งเสริมให้เด็กและเยาวชนสามารถเข้าถึงโอกาสทางการศึกษาอย่างเท่าเทียมกัน	ร้อยละที่เพิ่มขึ้นของดัชนีความก้าวหน้าคน (HAI)	0186	อัตราการเข้าเรียนรวมระดับมัธยมศึกษาตอนปลายและอาชีวศึกษา	Tier 1	สำนักงานสภาพัฒนาการเศรษฐกิจและสังคมแห่งชาติ	กรม	
ยกระดับคุณภาพการศึกษา	ส่งเสริมให้เด็กและเยาวชนสามารถเข้าถึงโอกาสทางการศึกษาอย่างเท่าเทียมกัน	ร้อยละที่เพิ่มขึ้นของดัชนีความก้าวหน้าคน (HAI)	0065	จำนวนปีการศึกษาเฉลี่ยประชากรไทยอายุ 15 – 59 ปี (ปี)	Tier 1	สำนักงานสภาพัฒนาการเศรษฐกิจและสังคมแห่งชาติ	กรม	
ยกระดับคุณภาพการศึกษา	ส่งเสริมให้เด็กและเยาวชนสามารถเข้าถึงโอกาสทางการศึกษาอย่างเท่าเทียมกัน	ร้อยละที่เพิ่มขึ้นของดัชนีความก้าวหน้าคน (HAI)	0012	คะแนนเฉลี่ยการทดสอบ O-NET ระดับมัธยมศึกษาตอนปลาย	Tier 1	สำนักงานสภาพัฒนาการเศรษฐกิจและสังคมแห่งชาติ	กรม	

ตาราง 12 บัญชีสถิติทางการ “การพัฒนาเมืองนำอยู่ทันสมัย” (ต่อ)

ห่วงโซ่คุณค่า (VC)	ปัจจัยแห่งความสำเร็จ (CSF)	ตัวชี้วัด	OS ID	รายการสถิติทางการ	สถานะความพร้อมเผยแพร่ (Tier)	หน่วยงานเจ้าของข้อมูล	ระดับหน่วยงานเจ้าของข้อมูล	หมายเหตุ
ยกระดับคุณภาพการศึกษา	ส่งเสริมให้เด็กและเยาวชนสามารถเข้าถึงโอกาสทางการศึกษาอย่างเท่าเทียมกัน	ร้อยละของผู้เรียนต่อประชากรวัยเรียนที่ได้รับการศึกษาเพิ่มขึ้น	0158	ร้อยละของผลการทดสอบขั้นพื้นฐานระดับชาติ O-NET (แยกรายการกลุ่มสาระการเรียนรู้) มากกว่าหรือเท่ากับร้อยละ 50 ทุกกลุ่มสาระการเรียนรู้	Tier 2 (มีหน่วยงานรับผิดชอบ)	สำนักงานปลัดกระทรวงศึกษาธิการ	กรม	
ยกระดับคุณภาพการศึกษา	ส่งเสริมให้เด็กและเยาวชนสามารถเข้าถึงโอกาสทางการศึกษาอย่างเท่าเทียมกัน	ร้อยละของผู้เรียนต่อประชากรวัยเรียนที่ได้รับการศึกษาเพิ่มขึ้น	0159	ร้อยละของผู้เรียนต่อประชากรวัยเรียนที่ได้รับการศึกษาในรอบปี	Tier 2 (มีหน่วยงานรับผิดชอบ)	สำนักงานปลัดกระทรวงศึกษาธิการ	กรม	
ยกระดับคุณภาพการศึกษา	ส่งเสริมให้เด็กและเยาวชนสามารถเข้าถึงโอกาสทางการศึกษาอย่างเท่าเทียมกัน	อัตราการออกกลางคันของเด็กวัยเรียน ลดลง	0061	จำนวนนักเรียนที่ออกกลางคัน	Tier 2 (มีหน่วยงานรับผิดชอบ)	สำนักงานปลัดกระทรวงศึกษาธิการ	กรม	

ตาราง 12 บัญชีสถิติทางการ “การพัฒนาเมืองน่าอยู่ทันสมัย” (ต่อ)

ห่วงโซ่คุณค่า (VC)	ปัจจัยแห่งความสำเร็จ (CSF)	ตัวชี้วัด	OS ID	รายการสถิติทางการ	สถานะความพร้อมเผยแพร่ (Tier)	หน่วยงานเจ้าของข้อมูล	ระดับหน่วยงานเจ้าของข้อมูล	หมายเหตุ
ยกระดับคุณภาพการศึกษา	ส่งเสริมให้เด็กและเยาวชนสามารถเข้าถึงโอกาสทางการศึกษาอย่างเท่าเทียมกัน	จำนวนนักเรียนชั้นประถมศึกษาปีที่ 6 มีผลสัมฤทธิ์ทางการเรียนจากการทดสอบระดับชาติ (O-NET) กลุ่มสาระหลัก ที่เพิ่มขึ้น	0058	จำนวนนักเรียนชั้นประถมศึกษาปีที่ 6 มีผลสัมฤทธิ์ทางการเรียนจากการทดสอบระดับชาติ (O-NET) กลุ่มสาระหลัก	Tier 2 (มีหน่วยงานรับผิดชอบ)	สำนักงานปลัดกระทรวงศึกษาธิการ	กรม	
ยกระดับคุณภาพการศึกษา	ส่งเสริมให้เด็กและเยาวชนสามารถเข้าถึงโอกาสทางการศึกษาอย่างเท่าเทียมกัน	จำนวนนักเรียนชั้นมัธยมศึกษาปีที่ 3 มีผลสัมฤทธิ์ทางการเรียนจากการทดสอบระดับชาติ (O-NET) กลุ่มสาระหลัก ที่เพิ่มขึ้น	0059	จำนวนนักเรียนชั้นมัธยมศึกษาปีที่ 3 มีผลสัมฤทธิ์ทางการเรียนจากการทดสอบระดับชาติ	Tier 2 (มีหน่วยงานรับผิดชอบ)	สำนักงานปลัดกระทรวงศึกษาธิการ	กรม	
ยกระดับคุณภาพการศึกษา	ส่งเสริมให้เด็กและเยาวชนสามารถเข้าถึงโอกาสทางการศึกษาอย่างเท่าเทียมกัน	จำนวนนักเรียนชั้นมัธยมศึกษาปีที่ 6 มีผลสัมฤทธิ์ทางการเรียนจากการทดสอบระดับชาติ (O-NET) กลุ่มสาระหลัก ที่เพิ่มขึ้น	0060	จำนวนนักเรียนชั้นประถมศึกษาปีที่ 6 มีผลสัมฤทธิ์ทางการเรียนจากการทดสอบระดับชาติ (O-NET) กลุ่มสาระหลัก	Tier 2 (มีหน่วยงานรับผิดชอบ)	สำนักงานปลัดกระทรวงศึกษาธิการ	กรม	
ส่งเสริมพัฒนาอาชีพการมีงานทำ/รายได้	ระบบฐานข้อมูลแรงงาน	อัตราการว่างงาน	0084	จำนวนผู้ว่างงาน	Tier 2 (มีหน่วยงานรับผิดชอบ)	สำนักงานสถิติแห่งชาติ	กรม	

ตาราง 12 บัญชีสถิติทางการ “การพัฒนาเมืองน่าอยู่ทันสมัย” (ต่อ)

ห่วงโซ่คุณค่า (VC)	ปัจจัยแห่งความสำเร็จ (CSF)	ตัวชี้วัด	OS ID	รายการสถิติทางการ	สถานะความพร้อมเผยแพร่ (Tier)	หน่วยงานเจ้าของข้อมูล	ระดับหน่วยงานเจ้าของข้อมูล	หมายเหตุ
ส่งเสริมพัฒนาอาชีพการมีงานทำ/รายได้	ระบบฐานข้อมูลแรงงาน	จำนวนผู้มีงานทำ	0083	จำนวนผู้มีงานทำ	Tier 2 (มีหน่วยงานรับผิดชอบ)	สำนักงานสถิติแห่งชาติ	กรม	
ส่งเสริมพัฒนาอาชีพการมีงานทำ/รายได้	ระบบฐานข้อมูลแรงงาน	ร้อยละที่เพิ่มขึ้นของดัชนีความก้าวหน้าคน (HAI)	0137	ผลิตภาพแรงงาน	Tier 1	สำนักงานสภาพัฒนาการเศรษฐกิจและสังคมแห่งชาติ	กรม	
ส่งเสริมพัฒนาอาชีพการมีงานทำ/รายได้	ระบบฐานข้อมูลแรงงาน	ความพร้อมของกำลังแรงงาน	0068	จำนวนผู้ขึ้นทะเบียนผู้ว่างงาน	Tier 2 (มีหน่วยงานรับผิดชอบ)	กรมการจัดหางาน	กรม	
ส่งเสริมพัฒนาอาชีพการมีงานทำ/รายได้	ระบบฐานข้อมูลแรงงาน	จำนวนผู้ประกันตนตามมาตรา 33	0077	จำนวนผู้ประกันตนตามมาตรา 33	Tier 2 (มีหน่วยงานรับผิดชอบ)	สำนักงานประกันสังคม	กรม	
ส่งเสริมพัฒนาอาชีพการมีงานทำ/รายได้	ระบบฐานข้อมูลแรงงาน	จำนวนผู้ประกันตนตามมาตรา 39	0078	จำนวนผู้ประกันตนตามมาตรา 39	Tier 2 (มีหน่วยงานรับผิดชอบ)	สำนักงานประกันสังคม	กรม	
ส่งเสริมพัฒนาอาชีพการมีงานทำ/รายได้	ระบบฐานข้อมูลแรงงาน	จำนวนผู้ประกันตนตามมาตรา 40	0079	จำนวนผู้ประกันตนตามมาตรา 40	Tier 2 (มีหน่วยงานรับผิดชอบ)	สำนักงานประกันสังคม	กรม	

ตาราง 12 บัญชีสถิติทางการ “การพัฒนาเมืองน่าอยู่ทันสมัย” (ต่อ)

ห่วงโซ่คุณค่า (VC)	ปัจจัยแห่งความสำเร็จ (CSF)	ตัวชี้วัด	OS ID	รายการสถิติทางการ	สถานะความพร้อมเผยแพร่ (Tier)	หน่วยงานเจ้าของข้อมูล	ระดับหน่วยงานเจ้าของข้อมูล	หมายเหตุ
ส่งเสริมพัฒนาอาชีพการมีงานทำ/รายได้	ระบบฐานข้อมูลแรงงาน	ร้อยละที่เพิ่มขึ้นของดัชนีความก้าวหน้าคน (HAI)	0160	ร้อยละของผู้อยู่ในระบบประกันสังคมต่อกำลังแรงงาน	Tier 1	สำนักงานสภาพัฒนาการเศรษฐกิจและสังคมแห่งชาติ	กรม	
ส่งเสริมพัฒนาอาชีพการมีงานทำ/รายได้	พัฒนาคุณภาพฝีมือแรงงานในสาขาที่จำเป็น	จำนวนแรงงานที่ได้รับการพัฒนาฝีมือแรงงานและได้งานทำ	0097	จำนวนแรงงานที่ได้รับการพัฒนาฝีมือแรงงานและได้งานทำ	Tier 2 (มีหน่วยงานรับผิดชอบ)	สถาบันพัฒนาฝีมือแรงงานภาค 7 อุบลราชธานี	จังหวัด	
ส่งเสริมพัฒนาอาชีพการมีงานทำ/รายได้	พัฒนาคุณภาพฝีมือแรงงานในสาขาที่จำเป็น	จำนวนแรงงานที่เข้าร่วมกิจกรรมเสริมรายได้แรงงาน หรือการฝึกอาชีพเสริม	0005	กิจกรรมเสริมรายได้แรงงาน หรือการฝึกอาชีพเสริม	Tier 2 (มีหน่วยงานรับผิดชอบ)	สถาบันพัฒนาฝีมือแรงงานภาค 7 อุบลราชธานี	จังหวัด	
ส่งเสริมพัฒนาอาชีพการมีงานทำ/รายได้	พัฒนาคุณภาพฝีมือแรงงานในสาขาที่จำเป็น	จำนวนแรงงานที่ได้รับการพัฒนาฝีมือแรงงาน	0096	จำนวนแรงงานที่ได้รับการพัฒนาฝีมือแรงงาน	Tier 2 (มีหน่วยงานรับผิดชอบ)	สถาบันพัฒนาฝีมือแรงงานภาค 7 อุบลราชธานี	จังหวัด	
ส่งเสริมและพัฒนาอาชีพในชุมชน	ให้ความรู้ ทักษะให้ชุมชนมีอาชีพเสริมเพื่อสร้างรายได้	ครัวเรือนยากจนเป้าหมายที่ได้รับการยกระดับคุณภาพชีวิตตามเกณฑ์การขั้นพื้นฐาน	0041	จำนวนครัวเรือนยากจน	Tier 2 (มีหน่วยงานรับผิดชอบ)	กรมการพัฒนาชุมชน	กรม	
ส่งเสริมและพัฒนาอาชีพในชุมชน	ให้ความรู้ ทักษะให้ชุมชนมีอาชีพเสริมเพื่อสร้างรายได้	ครัวเรือนยากจนเป้าหมายที่ได้รับการยกระดับคุณภาพชีวิตตามเกณฑ์การขั้นพื้นฐาน	0148	ร้อยละของครัวเรือนยากจนที่ลดลง	Tier 2 (มีหน่วยงานรับผิดชอบ)	กรมการพัฒนาชุมชน	กรม	

ตาราง 12 บัญชีสถิติทางการ “การพัฒนาเมืองน่าอยู่ทันสมัย” (ต่อ)

ห่วงโซ่คุณค่า (VC)	ปัจจัยแห่งความสำเร็จ (CSF)	ตัวชี้วัด	OS ID	รายการสถิติทางการ	สถานะความพร้อมเผยแพร่ (Tier)	หน่วยงานเจ้าของข้อมูล	ระดับหน่วยงานเจ้าของข้อมูล	หมายเหตุ
ส่งเสริมและพัฒนาอาชีพในชุมชน	ให้ความรู้ ทักษะให้ชุมชนมีอาชีพเสริมเพื่อสร้างรายได้	ครัวเรือนยากจนเป้าหมายที่ได้รับการยกระดับคุณภาพชีวิตตามเกณฑ์การขั้นพื้นฐาน	0051	จำนวนตำบลเข้มแข็งต้นแบบตามแนวปรัชญาเศรษฐกิจพอเพียง	Tier 2 (มีหน่วยงานรับผิดชอบ)	กรมการพัฒนาชุมชน	กรม	
ส่งเสริมพัฒนาอาชีพการมีงานทำ/รายได้	ลดปัญหาการว่างงานในพื้นที่	อัตราการว่างงาน ลดลง	0195	อัตราการว่างงาน	Tier 1	สำนักงานสภาพัฒนาการเศรษฐกิจและสังคมแห่งชาติ	กรม	
ความปลอดภัยในชีวิตและทรัพย์สิน	ลดอุบัติเหตุบนท้องถนน	ร้อยละของอุบัติเหตุทางถนนที่ลดลง	0037	จำนวนครั้งของการเกิดอุบัติเหตุ	Tier 2 (มีหน่วยงานรับผิดชอบ)	สำนักงานตำรวจแห่งชาติ	กรม	
ความปลอดภัยในชีวิตและทรัพย์สิน	ลดอุบัติเหตุบนท้องถนน	จำนวนประชากรที่ได้รับอุบัติเหตุจากยานพาหนะลดลง	0064	จำนวนประชากรที่ได้รับอุบัติเหตุทางถนนในรอบปี	Tier 2 (มีหน่วยงานรับผิดชอบ)	สำนักงานตำรวจแห่งชาติ	กรม	
ความปลอดภัยในชีวิตและทรัพย์สิน	ลดอุบัติเหตุบนท้องถนน	อัตราการเสียชีวิตจากอุบัติเหตุทางถนนลดลง	0086	จำนวนผู้เสียชีวิตจากอุบัติเหตุทางถนน	Tier 2 (มีหน่วยงานรับผิดชอบ)	สำนักงานตำรวจแห่งชาติ	กรม	
ความปลอดภัยในชีวิตและทรัพย์สิน	ลดอุบัติเหตุบนท้องถนน	การรณรงค์ป้องกันอุบัติเหตุ ทางถนน	0047	จำนวนจุดตรวจช่วงเทศกาลสงกรานต์/ปีใหม่	Tier 2 (มีหน่วยงานรับผิดชอบ)	สำนักงานตำรวจแห่งชาติ	กรม	
ความปลอดภัยในชีวิตและทรัพย์สิน	ลดอุบัติเหตุบนท้องถนน	จำนวนคดีอุบัติเหตุจราจรลดลง	0025	จำนวนคดีอุบัติเหตุจราจร	Tier 2 (มีหน่วยงานรับผิดชอบ)	สำนักงานตำรวจแห่งชาติ	กรม	
ความปลอดภัยในชีวิตและทรัพย์สิน	ลดปัญหาอาชญากรรม	สถิติอาชญากรรมลดลงร้อยละ5 ต่อปี	0022	จำนวนคดีอาชญากรรม	Tier 2 (มีหน่วยงานรับผิดชอบ)	สำนักงานตำรวจแห่งชาติ	กรม	

ตาราง 12 บัญชีสถิติทางการ “การพัฒนาเมืองน่าอยู่ทันสมัย” (ต่อ)

ห่วงโซ่คุณค่า (VC)	ปัจจัยแห่งความสำเร็จ (CSF)	ตัวชี้วัด	OS ID	รายการสถิติทางการ	สถานะความพร้อมเผยแพร่ (Tier)	หน่วยงานเจ้าของข้อมูล	ระดับหน่วยงานเจ้าของข้อมูล	หมายเหตุ
ความปลอดภัยในชีวิตและทรัพย์สิน	ลดปัญหาอาชญากรรม	สถิติอาชญากรรมลดลงร้อยละ5 ต่อปี	0020	จำนวนคดีการจับกุมคดีอาชญากรรม	Tier 2 (มีหน่วยงานรับผิดชอบ)	สำนักงานตำรวจแห่งชาติ	กรม	
ความปลอดภัยในชีวิตและทรัพย์สิน	ลดปัญหาอาชญากรรม	สถิติอาชญากรรมลดลงร้อยละ5 ต่อปี	0073	จำนวนผู้ถูกจับกุมคดีอาชญากรรม	Tier 2 (มีหน่วยงานรับผิดชอบ)	สำนักงานตำรวจแห่งชาติ	กรม	
ความปลอดภัยในชีวิตและทรัพย์สิน	ลดปัญหาอาชญากรรม	จำนวนคดีอาญาที่ได้รับแจ้งลดลง	0023	จำนวนคดีอาญาที่ได้รับแจ้ง	Tier 2 (มีหน่วยงานรับผิดชอบ)	สำนักงานตำรวจแห่งชาติ	กรม	
ความปลอดภัยในชีวิตและทรัพย์สิน	ลดปัญหาอาชญากรรม	จำนวนคดีอาญาที่มีการจับกุมลดลง	0024	จำนวนคดีอาญาที่มีการจับกุม	Tier 2 (มีหน่วยงานรับผิดชอบ)	สำนักงานตำรวจแห่งชาติ	กรม	
ความปลอดภัยในชีวิตและทรัพย์สิน	ลดปัญหาอาชญากรรม	อัตราการประสบเหตุเทียบกับจำนวนประชากรลดลง	0189	อัตราการประสบเหตุเทียบกับจำนวนประชากร	Tier 2 (มีหน่วยงานรับผิดชอบ)	สำนักงานตำรวจแห่งชาติ	กรม	
ความปลอดภัยในชีวิตและทรัพย์สิน	ป้องกัน/ป้องปราบ/ปราบปรามยาเสพติด	จำนวนการจับกุมคดียาเสพติดลดลง	0014	จำนวนการจับกุมคดียาเสพติด	Tier 2 (มีหน่วยงานรับผิดชอบ)	สำนักงานตำรวจแห่งชาติ	กรม	
ความปลอดภัยในชีวิตและทรัพย์สิน	ป้องกัน/ป้องปราบ/ปราบปรามยาเสพติด	จำนวนผู้ติดยาเสพติดลดลง	0072	จำนวนผู้ติดยาเสพติด	Tier 2 (มีหน่วยงานรับผิดชอบ)	สำนักงานตำรวจแห่งชาติ	กรม	
ความปลอดภัยในชีวิตและทรัพย์สิน	ป้องกัน/ป้องปราบ/ปราบปรามยาเสพติด	จำนวนคดียาเสพติดทั้งจังหวัดลดลง	0021	จำนวนคดียาเสพติด	Tier 2 (มีหน่วยงานรับผิดชอบ)	สำนักงานตำรวจแห่งชาติ	กรม	
ความปลอดภัยในชีวิตและทรัพย์สิน	ป้องกัน/ป้องปราบ/ปราบปรามยาเสพติด	จำนวนผู้ถูกจับกุมคดียาเสพติดทั้งจังหวัดลดลง	0071	จำนวนผู้ต้องหาคดียาเสพติด (ต่อแสนคน)	Tier 1	สำนักงานสภาพัฒนาการเศรษฐกิจและสังคมแห่งชาติ	กรม	

3.1.2 บัญชีสถิติทางการที่สอดคล้องตามประเด็นการพัฒนาที่ 2 การส่งเสริมเกษตรกรปลอดภัยมูลค่าสูง วัตถุประสงค์

- 1) เพื่อส่งเสริมให้เกษตรกรและสถาบันเกษตรกรยกระดับการผลิตให้มีประสิทธิภาพและได้มาตรฐาน รวมทั้งสร้างมูลค่าสินค้าเกษตร เพื่อตอบสนองความต้องการด้วยระบบตลาดนำการผลิตบนพื้นฐานข้อมูล Big Data ด้านการเกษตร และใช้ประโยชน์จากดิจิทัลแพลตฟอร์ม
- 2) เพื่อสร้างความภาคภูมิใจในอาชีพเกษตรกร สามารถพึ่งพาตนเองได้ มีการถ่ายทอดความรู้อย่างต่อเนื่อง เกิดการรวมกลุ่มเกษตรกรและเชื่อมโยงเครือข่ายกับภายนอกอย่างเข้มแข็ง และลดความเหลื่อมล้ำทางรายได้
- 3) เพื่อส่งเสริมการบริหารจัดการทรัพยากรการเกษตรอย่างมีประสิทธิภาพ สามารถปรับตัวและสร้างภูมิคุ้มกันรองรับการเกิดภัยพิบัติธรรมชาติและโรคระบาด

ตัวชี้วัด

- 1) อัตราการขยายตัวของมูลค่าสินค้าเกษตรและผลิตภัณฑ์แปรรูปสินค้าเกษตรจังหวัด เพิ่มขึ้นร้อยละ 10 ใน ปี 2570
- 2) จำนวนฟาร์ม (ปศุสัตว์ ประมง วิสาหกิจชุมชน และกลุ่มแปรรูปสินค้าเกษตร) ที่ได้รับการรับรองมาตรฐานเพิ่มขึ้นร้อยละ 10 ในปี 2570
- 3) รายได้เฉลี่ยทางการเกษตรของเกษตรกรเพิ่มขึ้น ร้อยละ 10 ในปี 2570
- 4) จำนวนพื้นที่เกษตรกรรมได้รับการบริหารจัดการและฟื้นฟู จำนวน 100,000 ไร่/ปี

ในการขับเคลื่อนประเด็นการพัฒนาที่ 2 การส่งเสริมเกษตรกรปลอดภัยมูลค่าสูงได้มีการวิเคราะห์สถานการณ์ แนวโน้มการพัฒนาจังหวัดอุบลราชธานี ซึ่งจำเป็นต้องมีบัญชีสถิติทางการที่ตอบประเด็นการพัฒนาดังกล่าว โดยการได้มาซึ่งบัญชีสถิติทางการจะเริ่มจากการวิเคราะห์ห่วงโซ่คุณค่าของประเทศไทย 140 เป้าหมายแผนแม่บทย่อย ภายใต้แผนแม่บทภายใต้ยุทธศาสตร์ชาติ (23 ประเด็น) ที่สอดคล้องกับประเด็นการพัฒนาที่ 2 ของแผนพัฒนาจังหวัดอุบลราชธานี คือ ประเด็น 3 การเกษตร ประกอบด้วย

- แผนแม่บทย่อย 3.2 เกษตรปลอดภัย

เป้าหมาย 030201 สินค้าเกษตรปลอดภัยมีมูลค่าเพิ่มขึ้น (GAP และเกษตรอินทรีย์)

เป้าหมาย 030202 ผลิตภัณฑ์เกษตรปลอดภัยของไทยได้รับการยอมรับด้านคุณภาพความปลอดภัยและคุณค่าทางโภชนาการสูงขึ้น

- แผนแม่บทย่อย 3.4 เกษตรแปรรูป

เป้าหมาย 030401 สินค้าเกษตรแปรรูปและผลิตภัณฑ์มีมูลค่าเพิ่มขึ้น

จากนั้นจัดทำห่วงโซ่คุณค่า “การเกษตร” ดังภาพ 16 และสามารถวิเคราะห์ห่วงโซ่คุณค่าที่สอดคล้องกับแผนพัฒนาจังหวัดอุบลราชธานี คือ

- 1) ห่วงโซ่คุณค่า “การเกษตร” ดังภาพ 17
- 2) ห่วงโซ่คุณค่า “การส่งเสริมเกษตรกรปลอดภัยมูลค่าสูง” ดังภาพ 18

ห่วงโซ่คุณค่า (Value Chain) “การเกษตร”



ภาพ 17 ห่วงโซ่คุณค่า (Value Chain) “การเกษตร”

ห่วงโซ่คุณค่า (Value Chain) “การส่งเสริมเกษตรปลอดภัยมูลค่าสูง”

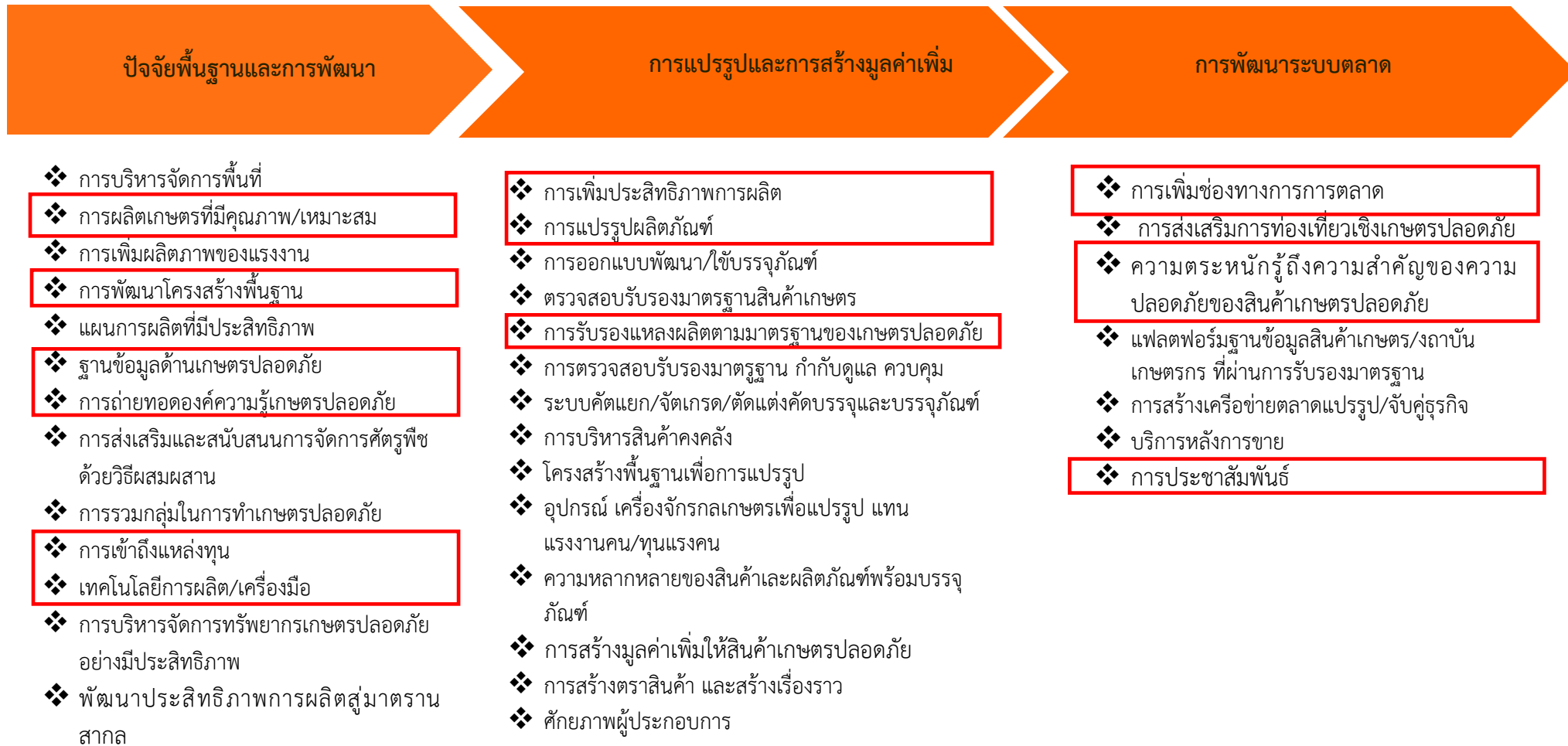

ภาพ 18 ห่วงโซ่คุณค่า (Value Chain) “การส่งเสริมเกษตรปลอดภัยมูลค่าสูง”

ตาราง 13 บัญชีสถิติทางการ “การส่งเสริมเกษตรปลอดภัยมูลค่าสูง”

ห่วงโซ่คุณค่า (VC)	ปัจจัยแห่งความสำเร็จ (CSF)	ตัวชี้วัด	OS ID	รายการสถิติทางการ	สถานะความพร้อมเผยแพร่ (Tier)	หน่วยงานเจ้าของข้อมูล	ระดับหน่วยงานเจ้าของข้อมูล	หมายเหตุ
ปัจจัยพื้นฐานและการพัฒนา	การผลิตเกษตรที่มีคุณภาพและเหมาะสม	จำนวนพื้นที่เกษตรอินทรีย์ของจังหวัดเพิ่มขึ้น	0117	เนื้อที่เพาะปลูกพืชเกษตรอินทรีย์	Tier 1	สำนักงานเกษตรจังหวัดอุบลราชธานี	จังหวัด	
ปัจจัยพื้นฐานและการพัฒนา	การผลิตเกษตรที่มีคุณภาพและเหมาะสม	จำนวนพื้นที่เกษตรปลอดภัยของจังหวัดเพิ่มขึ้น	0116	เนื้อที่เพาะปลูกพืชเกษตรปลอดภัย	Tier 2 (มีหน่วยงานรับผิดชอบ)	สำนักงานเกษตรจังหวัดอุบลราชธานี	จังหวัด	
ปัจจัยพื้นฐานและการพัฒนา	การพัฒนาโครงสร้างพื้นฐาน	เนื้อที่เกษตรกรรมโดยรวมของจังหวัด	0115	เนื้อที่เกษตรกรรมโดยรวมของจังหวัด	Tier 2 (มีหน่วยงานรับผิดชอบ)	กรมส่งเสริมการเกษตร	กรม	
ปัจจัยพื้นฐานและการพัฒนา	การพัฒนาโครงสร้างพื้นฐาน	จำนวนพื้นที่เกษตรกรรมได้รับการบริหารจัดการและฟื้นฟูจำนวน 100,000 ไร่/ปี	0087	จำนวนพื้นที่เกษตรกรรมได้รับการบริหารจัดการและฟื้นฟู	Tier 2 (มีหน่วยงานรับผิดชอบ)	สำนักงานเกษตรจังหวัดอุบลราชธานี	จังหวัด	
ปัจจัยพื้นฐานและการพัฒนา	การพัฒนาโครงสร้างพื้นฐาน	จำนวนครัวเรือนเกษตรของจังหวัด	0039	จำนวนครัวเรือนเกษตร	Tier 2 (มีหน่วยงานรับผิดชอบ)	กรมส่งเสริมการเกษตร	กรม	

ตาราง 13 บัญชีสถิติทางการ “การส่งเสริมเกษตรปลอดภัยมูลค่าสูง” (ต่อ)

ห่วงโซ่คุณค่า (VC)	ปัจจัยแห่งความสำเร็จ (CSF)	ตัวชี้วัด	OS ID	รายการสถิติทางการ	สถานะความพร้อมเผยแพร่ (Tier)	หน่วยงานเจ้าของข้อมูล	ระดับหน่วยงานเจ้าของข้อมูล	หมายเหตุ
ปัจจัยพื้นฐานและการพัฒนา	การพัฒนาโครงสร้างพื้นฐาน	จำนวนเกษตรกรที่ขึ้นทะเบียนจำแนกตามการจัดพื้นที่เกษตรของจังหวัด (Zoning)	0017	จำนวนเกษตรกรที่ขึ้นทะเบียนเกษตรกร	Tier 2 (มีหน่วยงานรับผิดชอบ)	กรมส่งเสริมการเกษตร	กรม	
ปัจจัยพื้นฐานและการพัฒนา	การพัฒนาโครงสร้างพื้นฐาน	ปริมาณน้ำมีปริมาณเพียงพอต่อความต้องการทำการเกษตรในแต่ละช่วงปี	0132	ปริมาณน้ำจากแหล่งน้ำชลประทาน	Tier 2 (มีหน่วยงานรับผิดชอบ)	โครงการชลประทานจังหวัดอุบลราชธานี	จังหวัด	
ปัจจัยพื้นฐานและการพัฒนา	การพัฒนาโครงสร้างพื้นฐาน	พื้นที่ทำการเกษตรที่ได้รับน้ำจากแหล่งน้ำชลประทาน	0140	พื้นที่ที่ได้รับน้ำจากแหล่งชลประทาน	Tier 1	โครงการชลประทานจังหวัดอุบลราชธานี	จังหวัด	
ปัจจัยพื้นฐานและการพัฒนา	การพัฒนาโครงสร้างพื้นฐาน	ปริมาณน้ำมีปริมาณเพียงพอต่อความต้องการทำการเกษตรในแต่ละช่วงปี	0132	ปริมาณน้ำฝน	Tier 1	ศูนย์อุตุนิยมวิทยาภาคตะวันออกเฉียงเหนือตอนล่าง	จังหวัด	
ปัจจัยพื้นฐานและการพัฒนา	การพัฒนาโครงสร้างพื้นฐาน	ปริมาณน้ำมีปริมาณเพียงพอต่อความต้องการทำการเกษตรในแต่ละช่วงปี	0009	ความชื้นสัมพัทธ์	Tier 2 (มีหน่วยงานรับผิดชอบ)	ศูนย์อุตุนิยมวิทยาภาคตะวันออกเฉียงเหนือตอนล่าง	จังหวัด	

ตาราง 13 บัญชีสถิติทางการ “การส่งเสริมเกษตรปลอดภัยมูลค่าสูง” (ต่อ)

ห่วงโซ่คุณค่า (VC)	ปัจจัยแห่งความสำเร็จ (CSF)	ตัวชี้วัด	OS ID	รายการสถิติทางการ	สถานะความพร้อมเผยแพร่ (Tier)	หน่วยงานเจ้าของข้อมูล	ระดับหน่วยงานเจ้าของข้อมูล	หมายเหตุ
ปัจจัยพื้นฐานและการพัฒนา	การพัฒนาโครงสร้างพื้นฐาน	พื้นที่ทำการเกษตร (ข้าว ยางพารา มันสำปะหลัง ไม้ผล - ไม้ยืนต้น อ้อย) เพิ่มขึ้น	0138	พืชเศรษฐกิจสำคัญ	Tier 1	สำนักงานเกษตรจังหวัดอุบลราชธานี	จังหวัด	
ปัจจัยพื้นฐานและการพัฒนา	การพัฒนาโครงสร้างพื้นฐาน	จำนวนพื้นที่ฟาร์มทั้งสิ้น (การปศุสัตว์ ได้แก่ ไก่ เป็ด โคเนื้อ โคนม แพะ)	0092	จำนวนฟาร์มทั้งสิ้น (การปศุสัตว์ ได้แก่ ไก่ เป็ด โคเนื้อ โคนม แพะ)	Tier 2 (มีหน่วยงานรับผิดชอบ)	กรมปศุสัตว์	กรม	
ปัจจัยพื้นฐานและการพัฒนา	การพัฒนาโครงสร้างพื้นฐาน	จำนวนฟาร์ม (ปศุสัตว์ ประมง วิสาหกิจชุมชน และกลุ่มแปรรูปสินค้าเกษตร) ที่ได้รับการรับรองมาตรฐานเพิ่มขึ้นร้อยละ 10 ในปี 2570	0091	จำนวนฟาร์ม (ปศุสัตว์ ประมง วิสาหกิจชุมชน และกลุ่มแปรรูปสินค้าเกษตร) ที่ได้รับการรับรองมาตรฐาน	Tier 2 (มีหน่วยงานรับผิดชอบ)	กรมปศุสัตว์	กรม	
ปัจจัยพื้นฐานและการพัฒนา	การพัฒนาโครงสร้างพื้นฐาน	พื้นที่ทำการเกษตร ที่ได้รับการรับรองมาตรฐาน GAP (ข้าว มันสำปะหลัง ข้าวโพดเลี้ยงสัตว์ อ้อยโรงงาน) เพิ่มขึ้น	0088	จำนวนพื้นที่ทำการเกษตร ที่ได้รับการรับรองมาตรฐาน GAP (ข้าว มันสำปะหลัง ข้าวโพดเลี้ยงสัตว์ อ้อยโรงงาน)	Tier 2 (มีหน่วยงานรับผิดชอบ)	สำนักวิจัยและพัฒนาการเกษตรเขตที่ 4	จังหวัด	
ปัจจัยพื้นฐานและการพัฒนา	การพัฒนาโครงสร้างพื้นฐาน	สัดส่วนของจำนวนพื้นที่ที่เหมาะสมกับการเพาะปลูกพืชแต่ละชนิด (ข้าว อ้อย มันสำปะหลังทุเรียน ฯลฯ)	0173	สัดส่วนของจำนวนพื้นที่ที่เหมาะสมกับการเพาะปลูกพืชแต่ละชนิด (ข้าว อ้อย มันสำปะหลัง ทุเรียน ฯลฯ)	Tier 2 (มีหน่วยงานรับผิดชอบ)	กรมส่งเสริมการเกษตร	กรม	

ตาราง 13 บัญชีสถิติทางการ “การส่งเสริมเกษตรกรปลอดภัยมูลค่าสูง” (ต่อ)

ห่วงโซ่คุณค่า (VC)	ปัจจัยแห่งความสำเร็จ (CSF)	ตัวชี้วัด	OS ID	รายการสถิติทางการ	สถานะความพร้อมเผยแพร่ (Tier)	หน่วยงานเจ้าของข้อมูล	ระดับหน่วยงานเจ้าของข้อมูล	หมายเหตุ
ปัจจัยพื้นฐานและการพัฒนา	ฐานข้อมูลด้านเกษตรปลอดภัย	ร้อยละงานวิจัย เทคโนโลยี และนวัตกรรมที่มีการพัฒนาต่อยอดเพื่อนำไปสู่การใช้ประโยชน์	0045	จำนวนงานวิจัย เทคโนโลยี และนวัตกรรมที่มีการพัฒนาต่อยอดเพื่อนำไปสู่การใช้ประโยชน์	Tier 2 (มีหน่วยงานรับผิดชอบ)	กรมส่งเสริมการเกษตร	กรม	
ปัจจัยพื้นฐานและการพัฒนา	การถ่ายทอดองค์ความรู้เกษตรปลอดภัย	จำนวนเกษตรกรที่ได้รับการอบรมความรู้ ส่งเสริมเทคโนโลยีการผลิตเกษตรอินทรีย์เพิ่มมากขึ้น	0019	จำนวนเกษตรกรที่ได้รับการอบรมความรู้ ส่งเสริมเทคโนโลยีการผลิตเกษตรอินทรีย์	Tier 1	สำนักงานเกษตรจังหวัดอุบลราชธานี	จังหวัด	
ปัจจัยพื้นฐานและการพัฒนา	การถ่ายทอดองค์ความรู้เกษตรปลอดภัย	จำนวนเกษตรกรที่ได้รับการส่งเสริมความรู้ และเทคโนโลยีเกี่ยวกับเกษตรปลอดภัยเพิ่มมากขึ้น	0018	จำนวนเกษตรกรที่ได้รับการส่งเสริมความรู้ และเทคโนโลยีเกี่ยวกับเกษตรปลอดภัยด้านพืชหลัก	Tier 2 (มีหน่วยงานรับผิดชอบ)	สำนักงานเกษตรจังหวัดอุบลราชธานี	จังหวัด	
ปัจจัยพื้นฐานและการพัฒนา	การเข้าถึงแหล่งเงินทุน	จำนวนเกษตรกรที่เข้าถึงแหล่งทุนในระบบ	0016	จำนวนเกษตรกรที่กู้เงิน	Tier 1	ธนาคารเพื่อการเกษตรและสหกรณ์การเกษตรจังหวัดอุบลราชธานี	จังหวัด	
ปัจจัยพื้นฐานและการพัฒนา	การเข้าถึงแหล่งเงินทุน	มูลค่าสินเชื่อกทางการเกษตรของจังหวัด	0046	จำนวนเงินกู้ยืมเพื่อทำการเกษตร	Tier 1	ธนาคารเพื่อการเกษตรและสหกรณ์การเกษตร	จังหวัด	

ตาราง 13 บัญชีสถิติทางการ “การส่งเสริมเกษตรปลอดภัยมูลค่าสูง” (ต่อ)

ห่วงโซ่คุณค่า (VC)	ปัจจัยแห่งความสำเร็จ (CSF)	ตัวชี้วัด	OS ID	รายการสถิติทางการ	สถานะความพร้อมเผยแพร่ (Tier)	หน่วยงานเจ้าของข้อมูล	ระดับหน่วยงานเจ้าของข้อมูล	หมายเหตุ
						จังหวัด อุบลราชธานี		
ปัจจัยพื้นฐานและการพัฒนา	เทคโนโลยีการผลิต/เครื่องมือ	การมีนวัตกรรมและเทคโนโลยีสมัยใหม่ที่ช่วยในการทำเกษตรปลอดภัย	0043	จำนวนโครงการด้านนวัตกรรมและเทคโนโลยีสมัยใหม่ที่ช่วยในการทำเกษตรปลอดภัย	Tier 2 (มีหน่วยงานรับผิดชอบ)	สำนักงานส่งเสริมเศรษฐกิจดิจิทัล (depa) สาขาคาดอีสานตอนล่าง	จังหวัด	
การแปรรูปและการสร้างมูลค่าเพิ่ม	การเพิ่มประสิทธิภาพการผลิต	มูลค่าผลิตภัณฑ์มวลรวม สาขาเกษตร (ล้านบาท) เพิ่มขึ้น	0135	ผลิตภัณฑ์มวลรวม สาขาเกษตร (ล้านบาท)	Tier 1	สำนักงานสภาพัฒนาการเศรษฐกิจและสังคมแห่งชาติ	กรม	
การแปรรูปและการสร้างมูลค่าเพิ่ม	การเพิ่มประสิทธิภาพการผลิต	อัตราการขยายตัวของมูลค่าสินค้าเกษตรและผลิตภัณฑ์แปรรูปสินค้าเกษตรจังหวัด เพิ่มขึ้นร้อยละ10 ใน ปี 2570	0183	อัตราการขยายตัวของมูลค่าสินค้าเกษตรและผลิตภัณฑ์แปรรูปสินค้าเกษตรจังหวัด	Tier 2 (มีหน่วยงานรับผิดชอบ)	สำนักงานเกษตรจังหวัด อุบลราชธานี	จังหวัด	
การแปรรูปและการสร้างมูลค่าเพิ่ม	การเพิ่มประสิทธิภาพการผลิต	รายได้เฉลี่ยทางการเกษตรของเกษตรกรเพิ่มขึ้น ร้อยละ10 ใน ปี 2570	0165	รายได้เฉลี่ยทางการเกษตรของเกษตรกร	Tier 2 (มีหน่วยงานรับผิดชอบ)	สำนักงานเกษตรจังหวัด อุบลราชธานี	จังหวัด	

ตาราง 13 บัญชีสถิติทางการ “การส่งเสริมเกษตรปลอดภัยมูลค่าสูง” (ต่อ)

ห่วงโซ่คุณค่า (VC)	ปัจจัยแห่งความสำเร็จ (CSF)	ตัวชี้วัด	OS ID	รายการสถิติทางการ	สถานะความพร้อมเผยแพร่ (Tier)	หน่วยงานเจ้าของข้อมูล	ระดับหน่วยงานเจ้าของข้อมูล	หมายเหตุ
การแปรรูปและการสร้างมูลค่าเพิ่ม	การแปรรูปผลิตภัณฑ์	จำนวนผลิตภัณฑ์แปรรูปสินค้าเกษตร	0067	จำนวนผลิตภัณฑ์แปรรูปสินค้าเกษตรปลอดภัย	Tier 2 (มีหน่วยงานรับผิดชอบ)	กรมการพัฒนาชุมชน	กรม	
การพัฒนาระบบการตลาด	การเพิ่มช่องทางการตลาด	จำนวนช่องทางการจำหน่ายสินค้าเกษตรปลอดภัยของจังหวัดที่เพิ่มขึ้น	0111	ช่องทางการจัดจำหน่ายสินค้าเกษตรอินทรีย์	Tier 1	สำนักงานพาณิชย์จังหวัดอุบลราชธานี	จังหวัด	
การพัฒนาระบบการตลาด	การเพิ่มช่องทางการตลาด	อัตราการขยายตัวของการจำหน่ายผลิตภัณฑ์ชุมชน	0164	รายได้จากการจำหน่ายผลิตภัณฑ์ชุมชน	Tier 2 (มีหน่วยงานรับผิดชอบ)	กรมการพัฒนาชุมชน	กรม	
การพัฒนาระบบการตลาด	การประชาสัมพันธ์	ผู้บริโภคได้รับข้อมูลข่าวสารที่ทั่วถึง	0038	จำนวนครั้งของการเผยแพร่สื่อประชาสัมพันธ์	Tier 2 (มีหน่วยงานรับผิดชอบ)	กรมประชาสัมพันธ์	กรม	

3.1.3 บัญชีสถิติทางการที่สอดคล้องตามประเด็นการพัฒนาที่ 3 การส่งเสริมเศรษฐกิจชีวภาพ

1) วัตถุประสงค์

- 1) ส่งเสริมการนำผลงานวิจัย เทคโนโลยีและนวัตกรรมที่เกี่ยวข้องกับเศรษฐกิจชีวภาพมาประยุกต์ใช้งาน และยกระดับการใช้ประโยชน์จากทรัพยากรทางชีวภาพของพื้นที่อย่างมีมาตรฐาน
- 2) สร้างมูลค่าเพิ่ม และมูลค่าใหม่จากทรัพยากรทางชีวภาพของพื้นที่

2) ตัวชี้วัด

- 1) จำนวนเกษตรกร และผู้ประกอบการที่ได้รับการถ่ายทอดเทคโนโลยีและพัฒนาความรู้ทักษะ ในการใช้ประโยชน์จากฐานทรัพยากรชีวภาพ จำนวน 10,000 ราย
- 2) จำนวนสินค้านวัตกรรมที่พัฒนาขึ้นจากฐานทรัพยากรชีวภาพ จำนวน 200 รายการ
- 3) มูลค่าทางเศรษฐกิจที่เกิดขึ้นจากการใช้ประโยชน์ทรัพยากรชีวภาพของพื้นที่ 600 ล้านบาท

ในการขับเคลื่อนประเด็นการพัฒนาที่ 3 การส่งเสริมเศรษฐกิจชีวภาพ ได้มีการวิเคราะห์สถานการณ์ แนวโน้มการพัฒนาจังหวัดอุบลราชธานี ซึ่งจำเป็นต้องมีบัญชีสถิติทางการที่ตอบประเด็นการพัฒนาดังกล่าว โดยการได้มาซึ่งบัญชีสถิติทางการจะเริ่มจากการวิเคราะห์ห่วงโซ่มูลค่าของประเทศไทย 140 เป้าหมาย แผนแม่บทย่อย ภายใต้แผนแม่บทภายใต้ยุทธศาสตร์ชาติ (23 ประเด็น) ที่สอดคล้องกับประเด็นการพัฒนาที่ 3 ของแผนพัฒนาจังหวัดอุบลราชธานี คือ ประเด็น 4 อุตสาหกรรมและการบริการแห่งอนาคต และประเด็น 18 การเติบโตอย่างยั่งยืน ประกอบด้วย

- แผนแม่บทย่อย 4.1 อุตสาหกรรมชีวภาพ
เป้าหมาย 040101 อุตสาหกรรมชีวภาพมีการขยายเพิ่มขึ้น
- แผนแม่บทย่อย 18.1 การสร้างการเติบโตอย่างยั่งยืนบนสังคมเศรษฐกิจสีเขียว
เป้าหมาย 180101 การบริโภคและการผลิตของประเทศมีความยั่งยืนสูงขึ้น

จากนั้นจัดทำห่วงโซ่มูลค่าที่สอดคล้องกับแผนพัฒนาจังหวัดอุบลราชธานี เรื่อง “การส่งเสริมเศรษฐกิจชีวภาพ” ดังภาพ 19

ในการศึกษาแผนต่าง ๆ ที่เกี่ยวข้องกับห่วงโซ่มูลค่า โดยศึกษายุทธศาสตร์ กลยุทธ์ แนวทางการพัฒนา ตลอดจนตัวชี้วัดภายใต้แผนระดับ 3 เช่น แผนปฏิบัติการกระทรวงมหาดไทย (พ.ศ. 2563 – 2565) ที่สอดคล้องกับปัจจัยสู่ความสำเร็จ พร้อมทั้งกำหนดรายการสถิติที่สำคัญและจำเป็น ทำให้ได้บัญชีสถิติทางการตามประเด็นการพัฒนาที่ 3 คือ บัญชีสถิติทางการ “การส่งเสริมเศรษฐกิจชีวภาพ” ดังตาราง 14

ห่วงโซ่คุณค่า (Value Chain) “การส่งเสริมเศรษฐกิจชีวภาพ”

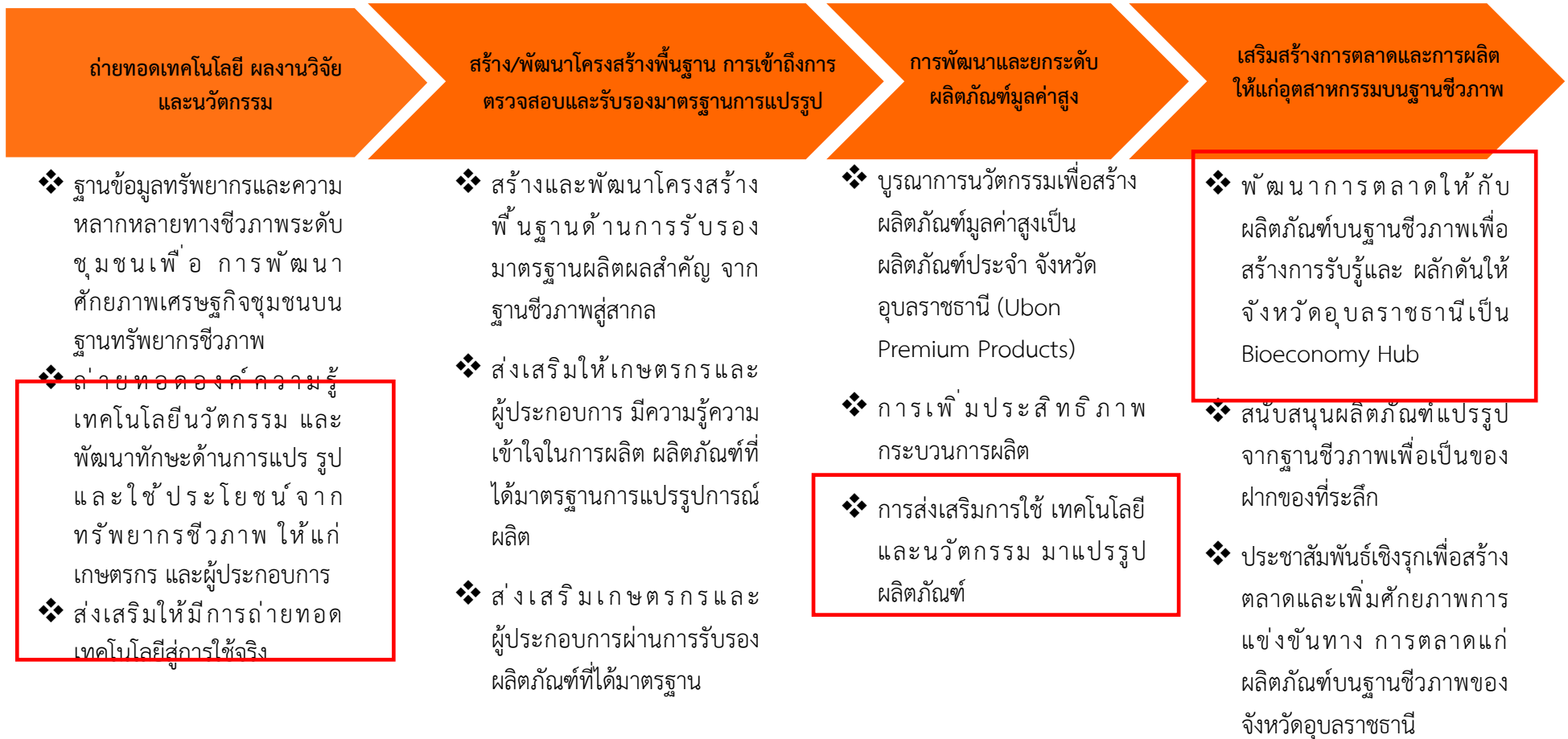

ภาพ 19 ห่วงโซ่คุณค่า (Value Chain) “การส่งเสริมเศรษฐกิจชีวภาพ”

ตาราง 14 บัญชีสถิติทางการ “การส่งเสริมเศรษฐกิจชีวภาพ”

ห่วงโซ่คุณค่า (VC)	ปัจจัยแห่งความสำเร็จ (CSF)	ตัวชี้วัด	OS ID	รายการสถิติทางการ	สถานะความพร้อมเผยแพร่ (Tier)	หน่วยงานเจ้าของข้อมูล	ระดับหน่วยงานเจ้าของข้อมูล	หมายเหตุ
ถ่ายทอดเทคโนโลยี ผลงานวิจัยและนวัตกรรม	ถ่ายทอดองค์ความรู้ เทคโนโลยีนวัตกรรม และพัฒนาทักษะ ด้านการแปร รูปและใช้ประโยชน์จาก ทรัพยากรชีวภาพ ให้แก่ เกษตรกร และผู้ประกอบการ	จำนวนเกษตรกร และผู้ประกอบการที่ได้รับการ ถ่ายทอดเทคโนโลยีและพัฒนา ความรู้ทักษะในการใช้ประโยชน์ จากฐานทรัพยากรชีวภาพ	0015	จำนวนเกษตรกร และผู้ประกอบการที่ได้รับการ ถ่ายทอดเทคโนโลยีและพัฒนา ความรู้ทักษะในการใช้ประโยชน์ จากฐานทรัพยากรชีวภาพ	Tier 2 (มีหน่วยงานรับผิดชอบ)	มหาวิทยาลัย อุบลราชธานี	จังหวัด	
การพัฒนาและยกระดับผลิตภัณฑ์มูลค่าสูง	การส่งเสริมการใช้ เทคโนโลยีและ นวัตกรรม มาแปรรูป ผลิตภัณฑ์	จำนวนสินค้านวัตกรรมที่ พัฒนาขึ้นจากฐานทรัพยากร ชีวภาพ จำนวน 200 รายการ	0099	จำนวนสินค้านวัตกรรมที่ พัฒนาขึ้นจากฐานทรัพยากร ชีวภาพ	Tier 2 (มีหน่วยงานรับผิดชอบ)	มหาวิทยาลัย อุบลราชธานี	จังหวัด	
เสริมสร้าง การตลาดและการ ผลิตให้แก่ อุตสาหกรรมบน ฐานชีวภาพ	พัฒนาการตลาด ให้กับผลิตภัณฑ์บน ฐานชีวภาพเพื่อสร้าง การรับรู้และ ผลักดัน ให้จังหวัด อุบลราชธานีเป็น Bioeconomy Hub	มูลค่าทางเศรษฐกิจที่เกิดขึ้น จากการใช้ประโยชน์ทรัพยากร ชีวภาพของพื้นที่ จำนวนรวม 600 ล้านบาททรัพยากรชีวภาพ จำนวน 10,000 ราย	0143	มูลค่าการจำหน่ายผลิตภัณฑ์ มูลค่าสูงที่เกิดขึ้นจากการใช้ ประโยชน์ทรัพยากรชีวภาพ	Tier 2 (มีหน่วยงานรับผิดชอบ)	มหาวิทยาลัย อุบลราชธานี	จังหวัด	

3.1.4 บัญชีสถิติทางการที่สอดคล้องตามประเด็นการพัฒนาที่ 4 การพัฒนาศูนย์กลางการค้าการลงทุน

วัตถุประสงค์

- 1) เพื่อพัฒนาศักยภาพการค้าชายแดนสู่ประเทศเพื่อนบ้านและอนุภูมิภาคลุ่มน้ำโขง
- 2) เพื่อพัฒนาขีดความสามารถในการแข่งขันให้กับผู้ประกอบการสู่ตลาดสากล
- 3) เพื่อยกระดับการผลิตสินค้าและบริการให้ได้คุณภาพมาตรฐานสู่สากล
- 4) เพื่อสร้างโอกาสในการเข้าถึงและขยายช่องทางการตลาดทุกระดับ

ตัวชี้วัด

- 1) มูลค่าการค้าชายแดนเพิ่มขึ้น เป้าหมาย 5 ปี ร้อยละ 3 (ใช้ฐานปี 2565)
- 2) ผลผลิตภัณฑมวลรวมของจังหวัด (GPP) นอกภาคเกษตร เป้าหมาย 5 ปี ร้อยละ 3 (ใช้ฐานปี 2564)
- 3) รายได้จากการจำหน่ายผลิตภัณฑ์ชุมชนเพิ่มขึ้น ร้อยละ 4 ต่อปี

ในการขับเคลื่อนประเด็นการพัฒนาที่ 4 การพัฒนาศูนย์กลางการค้าการลงทุน ได้มีการวิเคราะห์สถานการณ์ แนวโน้มการพัฒนาจังหวัดอุบลราชธานี ซึ่งจำเป็น ต้องมีบัญชีสถิติทางการที่ตอบประเด็นการพัฒนาดังกล่าว โดยการได้มาซึ่งบัญชีสถิติทางการจะเริ่มจากการวิเคราะห์ ห่วงโซ่คุณค่าของประเทศไทย 140 เป้าหมายแผนแม่บทย่อย ภายใต้แผนแม่บทภายใต้ยุทธศาสตร์ชาติ (23 ประเด็น) ที่สอดคล้องกับประเด็นการพัฒนาที่ 4 ของแผนพัฒนาจังหวัดอุบลราชธานี คือ ประเด็น 4 การพัฒนาศูนย์กลางการค้าการลงทุน ประกอบด้วย

ภายใต้แผนแม่บทภายใต้ยุทธศาสตร์ชาติ (23 ด้าน) ประเด็น 9 เขตเศรษฐกิจพิเศษ

- แผนแม่บทย่อย 9.3 การพัฒนาเขตเศรษฐกิจพิเศษชายแดน

เป้าหมาย 090301 การขยายตัวของผลิตภัณฑ์มวลรวมของพื้นที่เขตพัฒนาเศรษฐกิจพิเศษชายแดนเพิ่มขึ้น

เป้าหมาย 090302 การลงทุนในเขตพัฒนาเศรษฐกิจพิเศษชายแดนที่เพิ่มขึ้น และเป้าหมาย 090303 เมืองในพื้นที่เขตพัฒนาเศรษฐกิจพิเศษชายแดนที่ได้รับการพัฒนาให้เป็นเมืองน่าอยู่มากขึ้น

จากนั้นจัดทำห่วงโซ่คุณค่า ที่สอดคล้องกับแผนพัฒนาจังหวัดอุบลราชธานี เรื่อง “การพัฒนาศูนย์กลางการค้าการลงทุน” ดังภาพ 20 พร้อมทั้งกำหนดรายการสถิติที่สำคัญและจำเป็น ทำให้ได้บัญชีสถิติทางการตามประเด็นการพัฒนาที่ 4 คือ บัญชีสถิติทางการ “การท่องเที่ยวของจังหวัดอุบลราชธานี” ดังตาราง 16

ห่วงโซ่คุณค่า (Value Chain) “การพัฒนาศูนย์กลางการค้าการลงทุน”

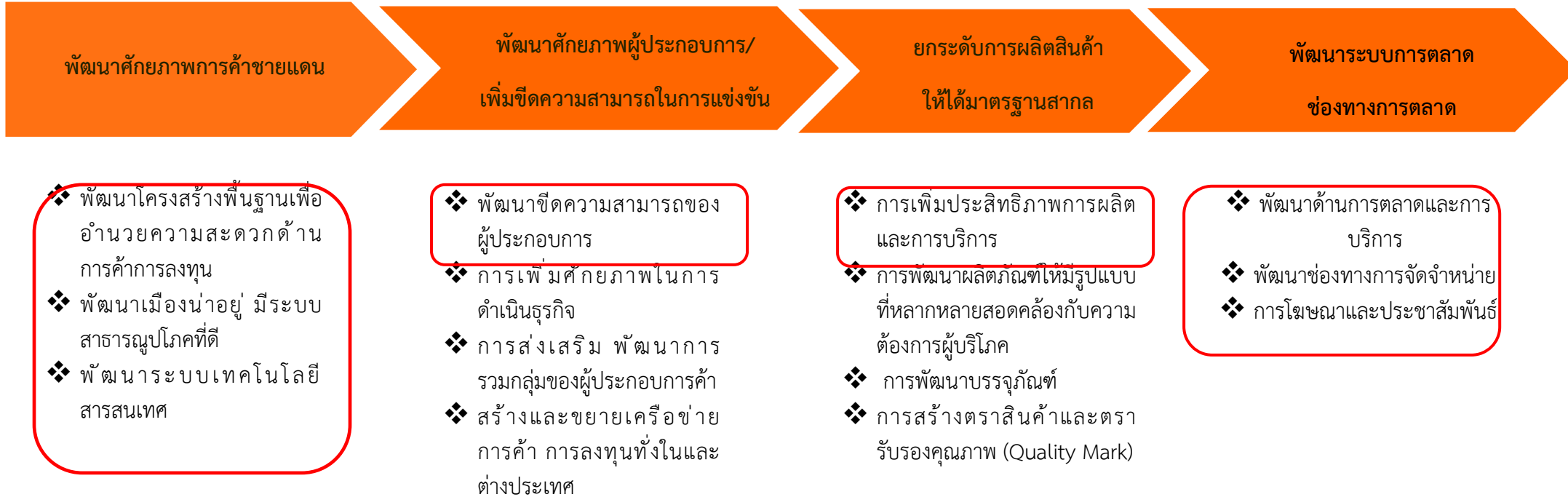

ภาพ 20 ห่วงโซ่คุณค่า (Value Chain) “การพัฒนาศูนย์กลางการค้าการลงทุน”

ตาราง 15 บัญชีสถิติทางการ “การพัฒนาศูนย์กลางการค้าการลงทุน”

ห่วงโซ่คุณค่า (VC)	ปัจจัยแห่งความสำเร็จ (CSF)	ตัวชี้วัด	OS ID	รายการสถิติทางการ	สถานะความพร้อมเผยแพร่ (Tier)	หน่วยงานเจ้าของข้อมูล	ระดับหน่วยงานเจ้าของข้อมูล	หมายเหตุ
พัฒนาศักยภาพการค้าชายแดน	พัฒนาโครงสร้างพื้นฐานเพื่ออำนวยความสะดวกด้านการค้าการลงทุน	ร้อยละของระยะทางเส้นทางคมนาคมที่ได้รับการยกระดับมาตรฐานทางที่เพิ่มขึ้นร้อยละ3 ต่อปี	0101	จำนวนเส้นทางสายหลักได้รับการพัฒนา/ปรับปรุง	Tier 1	สำนักงานทลวงที่ 7 อุบลราชธานี	จังหวัด	
พัฒนาศักยภาพการค้าชายแดน	พัฒนาโครงสร้างพื้นฐานเพื่ออำนวยความสะดวกด้านการค้าการลงทุน	ร้อยละของหมู่บ้านที่ถนนสายหลักใช้การได้ตลอดปี	0161	ร้อยละของหมู่บ้านที่ถนนสายหลักใช้การได้ตลอดปี	Tier 1	สำนักงานสภาพัฒนาการเศรษฐกิจและสังคมแห่งชาติ	กรม	
พัฒนาศักยภาพการค้าชายแดน	พัฒนาโครงสร้างพื้นฐานเพื่ออำนวยความสะดวกด้านการค้าการลงทุน	ร้อยละของระยะทางเส้นทางคมนาคมที่ได้รับการยกระดับมาตรฐานทางที่เพิ่มขึ้นร้อยละ3 ต่อปี	0100	จำนวนเส้นทางสายรองได้รับการพัฒนา/ปรับปรุง	Tier 2 (มีหน่วยงานรับผิดชอบ)	สำนักงานทลวงชนบท อุบลราชธานี	จังหวัด	
พัฒนาศักยภาพการค้าชายแดน	พัฒนาโครงสร้างพื้นฐานเพื่ออำนวยความสะดวกด้านการค้าการลงทุน	การขนส่งทางอากาศได้รับการพัฒนา/ปรับปรุง	0168	งบประมาณสนามบินที่ได้รับการพัฒนาปรับปรุง	Tier 2 (มีหน่วยงานรับผิดชอบ)	ท่าอากาศยาน อุบลราชธานี	จังหวัด	

ตาราง 15 บัญชีสถิติทางการ “การพัฒนาศูนย์กลางการค้าการลงทุน” (ต่อ)

ห่วงโซ่คุณค่า (VC)	ปัจจัยแห่งความสำเร็จ (CSF)	ตัวชี้วัด	OS ID	รายการสถิติทางการ	สถานะความพร้อมเผยแพร่ (Tier)	หน่วยงานเจ้าของข้อมูล	ระดับหน่วยงานเจ้าของข้อมูล	หมายเหตุ
พัฒนาศักยภาพการค้าชายแดน	พัฒนาเมืองน่าอยู่ มีระบบสาธารณสุขปลอดภัยที่ดี	การเข้าถึงระบบการประปา	0070	จำนวนผู้ใช้น้ำประปา	Tier 1	สำนักงานประปาส่วนภูมิภาค เขต 8 อุบลราชธานี	จังหวัด	
พัฒนาศักยภาพการค้าชายแดน	พัฒนาเมืองน่าอยู่ มีระบบสาธารณสุขปลอดภัยที่ดี	การเข้าถึงระบบการประปา	0125	ปริมาณการผลิตน้ำประปา	Tier 1	สำนักงานประปาส่วนภูมิภาค เขต 8 อุบลราชธานี	จังหวัด	
พัฒนาศักยภาพการค้าชายแดน	พัฒนาเมืองน่าอยู่ มีระบบสาธารณสุขปลอดภัยที่ดี	การเข้าถึงระบบการประปา	0122	ปริมาณการจำหน่ายน้ำประปา	Tier 1	สำนักงานประปาส่วนภูมิภาค เขต 8 อุบลราชธานี	จังหวัด	
พัฒนาศักยภาพการค้าชายแดน	พัฒนาเมืองน่าอยู่ มีระบบสาธารณสุขปลอดภัยที่ดี	การขยาย/ปรับปรุงระบบไฟฟ้า	0004	การใช้พลังงานไฟฟ้า	Tier 1	สำนักงานการไฟฟ้าส่วนภูมิภาคจังหวัดอุบลราชธานี	จังหวัด	
พัฒนาศักยภาพการค้าชายแดน	พัฒนาเมืองน่าอยู่ มีระบบสาธารณสุขปลอดภัยที่ดี	การขยาย/ปรับปรุงระบบอินเทอร์เน็ต	0157	ร้อยละของประชาชนที่มีโทรศัพท์มือถือ	Tier 2 (มีหน่วยงานรับผิดชอบ)	สำนักงานสถิติแห่งชาติ	กรม	

ตาราง 15 บัญชีสถิติทางการ “การพัฒนาศูนย์กลางการค้าการลงทุน” (ต่อ)

ห่วงโซ่คุณค่า (VC)	ปัจจัยแห่งความสำเร็จ (CSF)	ตัวชี้วัด	OS ID	รายการสถิติทางการ	สถานะความพร้อมเผยแพร่ (Tier)	หน่วยงานเจ้าของข้อมูล	ระดับหน่วยงานเจ้าของข้อมูล	หมายเหตุ
พัฒนาศักยภาพการค้าชายแดน	พัฒนาเมืองน่าอยู่ มีระบบสาธารณูปโภคที่ดี	การขยาย/ปรับปรุงระบบอินเทอร์เน็ต	0118	ประชากรที่เข้าถึงอินเทอร์เน็ต (ร้อยละ)	Tier 1	สำนักงานสภาพัฒนาการเศรษฐกิจและสังคมแห่งชาติ	กรม	
พัฒนาศักยภาพการค้าชายแดน	พัฒนาระบบเทคโนโลยีสารสนเทศ	พื้นที่ให้บริการเทคโนโลยีสารสนเทศมากขึ้น	0102	จำนวนหมู่บ้านที่ได้รับบริการด้านเทคโนโลยีสารสนเทศ (อินเทอร์เน็ต)	Tier 2 (มีหน่วยงานรับผิดชอบ)	บริษัท โทรคมนาคมแห่งชาติ จำกัด (มหาชน)	กรม	
พัฒนาศักยภาพการค้าชายแดน	พัฒนาระบบเทคโนโลยีสารสนเทศ	พื้นที่ให้บริการเทคโนโลยีสารสนเทศมากขึ้น	0175	สัดส่วนจำนวนพื้นที่ที่ได้รับการพัฒนาการให้บริการด้านเทคโนโลยีสารสนเทศ (อินเทอร์เน็ต) ต่อพื้นที่จังหวัดทั้งหมด	Tier 2 (มีหน่วยงานรับผิดชอบ)	บริษัท โทรคมนาคมแห่งชาติ จำกัด (มหาชน)	กรม	
พัฒนาศักยภาพการค้าชายแดน	พัฒนาระบบเทคโนโลยีสารสนเทศ	ประชาชนมีโอกาสเข้าถึงเทคโนโลยีสารสนเทศมากขึ้น	0040	จำนวนครัวเรือนที่มีคอมพิวเตอร์เชื่อมต่อกับผู้ให้บริการอินเทอร์เน็ต	Tier 2 (มีหน่วยงานรับผิดชอบ)	สำนักงานสถิติแห่งชาติ	กรม	
พัฒนาศักยภาพผู้ประกอบการ/เพิ่มขีด	พัฒนาขีดความสามารถในการ	ผู้ประกอบการที่ได้รับการส่งเสริมการลงทุนเพิ่มขึ้น	0075	จำนวนผู้ประกอบการที่ได้รับการส่งเสริมการลงทุน	Tier 2 (มีหน่วยงานรับผิดชอบ)	สำนักงานปลัดกระทรวงพาณิชย์	กรม	

ตาราง 15 บัญชีสถิติทางการ “การพัฒนาศูนย์กลางการค้าการลงทุน” (ต่อ)

ห่วงโซ่คุณค่า (VC)	ปัจจัยแห่งความสำเร็จ (CSF)	ตัวชี้วัด	OS ID	รายการสถิติทางการ	สถานะความพร้อมเผยแพร่ (Tier)	หน่วยงานเจ้าของข้อมูล	ระดับหน่วยงานเจ้าของข้อมูล	หมายเหตุ
ความสามารถในการแข่งขัน	แข่งขันให้กับผู้ประกอบการ							
พัฒนาศักยภาพผู้ประกอบการ/เพิ่มขีดความสามารถในการแข่งขัน	พัฒนาขีดความสามารถในการแข่งขันให้กับผู้ประกอบการ	ผลิตภัณฑ์มวลรวมของจังหวัด (GPP) นอกภาคเกษตรเพิ่มขึ้น	0136	ผลิตภัณฑ์มวลรวมของจังหวัด (GPP) นอกภาคเกษตร	Tier 2 (มีหน่วยงานรับผิดชอบ)	สำนักงานสภาพัฒนาการเศรษฐกิจและสังคมแห่งชาติ	กรม	
ยกระดับการผลิตสินค้าให้ได้มาตรฐานสากล	การเพิ่มประสิทธิภาพการผลิตและการบริการ	มูลค่าการค้าชายแดนเพิ่มขึ้น เป้าหมาย 5 ปี ร้อยละ3	0142	มูลค่าการค้าชายแดนรวม	Tier 2 (มีหน่วยงานรับผิดชอบ)	ด้านตรวจสอบศุลกากร ชื่องเม็ก	จังหวัด	
ยกระดับการผลิตสินค้าให้ได้มาตรฐานสากล	การเพิ่มประสิทธิภาพการผลิตและการบริการ	มูลค่าการค้าชายแดนเพิ่มขึ้น เป้าหมาย 5 ปี ร้อยละ3	0145	มูลค่าการนำเข้าสินค้าชายแดน	Tier 2 (มีหน่วยงานรับผิดชอบ)	ด้านตรวจสอบศุลกากร ชื่องเม็ก	จังหวัด	
ยกระดับการผลิตสินค้าให้ได้มาตรฐานสากล	การเพิ่มประสิทธิภาพการผลิตและการบริการ	มูลค่าการค้าชายแดนเพิ่มขึ้น เป้าหมาย 5 ปี ร้อยละ3	0146	มูลค่าการส่งออกสินค้าชายแดน	Tier 2 (มีหน่วยงานรับผิดชอบ)	ด้านตรวจสอบศุลกากร ชื่องเม็ก	จังหวัด	
ยกระดับการผลิตสินค้าให้ได้มาตรฐานสากล	การเพิ่มประสิทธิภาพการผลิตและการบริการ	มูลค่าการค้าชายแดนเพิ่มขึ้น เป้าหมาย 5 ปี ร้อยละ3	0112	ดุลการค้าชายแดนรวม	Tier 2 (มีหน่วยงานรับผิดชอบ)	ด้านตรวจสอบศุลกากร ชื่องเม็ก	กรม	

ตาราง 15 บัญชีสถิติทางการ “การพัฒนาศูนย์กลางการค้าการลงทุน” (ต่อ)

ห่วงโซ่คุณค่า (VC)	ปัจจัยแห่งความสำเร็จ (CSF)	ตัวชี้วัด	OS ID	รายการสถิติทางการ	สถานะความพร้อมเผยแพร่ (Tier)	หน่วยงานเจ้าของข้อมูล	ระดับหน่วยงานเจ้าของข้อมูล	หมายเหตุ
ยกระดับการผลิตสินค้าให้ได้มาตรฐานสากล	การเพิ่มประสิทธิภาพการผลิตและการบริการ	มูลค่าการค้าชายแดนเพิ่มขึ้น เป้าหมาย 5 ปี ร้อยละ3	0179	สินค้านำเข้า ผ่านชายแดนช่องเม็ก	Tier 2 (มีหน่วยงานรับผิดชอบ)	ด้านตรวจสอบศุลกากรช่องเม็ก	จังหวัด	
ยกระดับการผลิตสินค้าให้ได้มาตรฐานสากล	การเพิ่มประสิทธิภาพการผลิตและการบริการ	มูลค่าการค้าชายแดนเพิ่มขึ้น เป้าหมาย 5 ปี ร้อยละ3	0180	สินค้าส่งออก ผ่านชายแดนช่องเม็ก	Tier 2 (มีหน่วยงานรับผิดชอบ)	ด้านตรวจสอบศุลกากรช่องเม็ก	จังหวัด	
ยกระดับการผลิตสินค้าให้ได้มาตรฐานสากล	การเพิ่มประสิทธิภาพการผลิตและการบริการ	มูลค่าการค้าชายแดนเพิ่มขึ้น เป้าหมาย 5 ปี ร้อยละ3	0052	จำนวนตู้คอนเทนเนอร์ที่ตรวจปล่อยสินค้า หน่วยงาน ด้านศุลกากรช่องเม็ก	Tier 2 (มีหน่วยงานรับผิดชอบ)	ด้านตรวจสอบศุลกากรช่องเม็ก	จังหวัด	
ยกระดับการผลิตสินค้าให้ได้มาตรฐานสากล	การเพิ่มประสิทธิภาพการผลิตและการบริการ	มูลค่าการค้าชายแดนเพิ่มขึ้น เป้าหมาย 5 ปี ร้อยละ3	0094	จำนวนยานพาหนะที่เข้าออกด่านศุลกากรช่องเม็ก	Tier 2 (มีหน่วยงานรับผิดชอบ)	ด้านตรวจสอบศุลกากรช่องเม็ก	จังหวัด	
ยกระดับการผลิตสินค้าให้ได้มาตรฐานสากล	การเพิ่มประสิทธิภาพการผลิตและการบริการ	มูลค่าการค้าชายแดนเพิ่มขึ้น เป้าหมาย 5 ปี ร้อยละ3	0036	จำนวนคนที่เดินทางเข้าออกด่านศุลกากรช่องเม็ก	Tier 2 (มีหน่วยงานรับผิดชอบ)	ด้านตรวจสอบศุลกากรช่องเม็ก	จังหวัด	
พัฒนาระบบตลาดช่องทางการตลาด	พัฒนาด้านการตลาดและการบริการ	รายได้จากการจำหน่ายผลิตภัณฑ์ชุมชนเพิ่มขึ้น ร้อยละ 4 ต่อปี	0164	รายได้จากการจำหน่ายผลิตภัณฑ์ชุมชน	Tier 2 (มีหน่วยงานรับผิดชอบ)	กรมการพัฒนาชุมชน	กรม	

ตาราง 15 บัญชีสถิติทางการ “การพัฒนาศูนย์กลางการค้าการลงทุน” (ต่อ)

ห่วงโซ่คุณค่า (VC)	ปัจจัยแห่งความสำเร็จ (CSF)	ตัวชี้วัด	OS ID	รายการสถิติทางการ	สถานะความพร้อมเผยแพร่ (Tier)	หน่วยงานเจ้าของข้อมูล	ระดับหน่วยงานเจ้าของข้อมูล	หมายเหตุ
พัฒนาระบบการตลาด ช่องทางการตลาด	พัฒนาช่องทางกรจัดจำหน่าย	จำนวนช่องทางการจำหน่ายสินค้าเพิ่มมากขึ้น	0049	จำนวนช่องทางการจำหน่ายสินค้าชายแดน	Tier 2 (มีหน่วยงานรับผิดชอบ)	สำนักงานปลัดกระทรวงพาณิชย์	กรม	
พัฒนาระบบตลาดช่องทางการตลาด	การโฆษณาและประชาสัมพันธ์	จำนวนครั้งของการโฆษณาและประชาสัมพันธ์ผ่านสื่อต่าง ๆ	0038	จำนวนครั้งของการเผยแพร่สื่อประชาสัมพันธ์	Tier 2 (มีหน่วยงานรับผิดชอบ)	กรมประชาสัมพันธ์	กรม	

3.1.5 บัญชีสถิติทางการที่สอดคล้องกับประเด็นการพัฒนาที่ 5 การส่งเสริมเมืองท่องเที่ยวแห่งความสุข หลายมิติ สู่สากล

วัตถุประสงค์

- 1) เพิ่มศักยภาพและสร้างมูลค่าด้านการท่องเที่ยวเชิงคุณภาพ

ตัวชี้วัด

- 1) ร้อยละที่เพิ่มขึ้นของรายได้ทางการท่องเที่ยว ร้อยละ 2 ต่อปี
- 2) จำนวนแหล่งท่องเที่ยวหรือสินค้าและบริการด้านการท่องเที่ยวได้รับการพัฒนา ๒ แห่งต่อปี

ในการขับเคลื่อนประเด็นการพัฒนาที่ 5 การส่งเสริมเมืองท่องเที่ยวแห่งความสุข หลายมิติ สู่สากล ได้มีการวิเคราะห์สถานการณ์ แนวโน้มการพัฒนาจังหวัดอุบลราชธานีซึ่งจำเป็น ต้องมีบัญชีสถิติ ทางการที่ตอบประเด็นการพัฒนาดังกล่าว โดยการได้มาซึ่งบัญชีสถิติทางการจะเริ่มจากการวิเคราะห์ ห่วงโซ่คุณค่าของประเทศไทย 140 เป้าหมายแผนแม่บทย่อย ภายใต้แผนแม่บทภายใต้ยุทธศาสตร์ชาติ (23 ประเด็น) ที่สอดคล้องกับประเด็นการพัฒนาที่ 4 ของแผนพัฒนาจังหวัดอุบลราชธานี คือ ประเด็น 5 การท่องเที่ยว ประกอบ ด้วย

- แผนแม่บทย่อย 5.1 การท่องเที่ยวเชิงสร้างสรรค์และวัฒนธรรม
เป้าหมาย 050101 รายได้จากการท่องเที่ยวเชิงสร้างสรรค์และวัฒนธรรมเพิ่มขึ้น
เป้าหมาย 050102 เมืองและชุมชนที่มีศักยภาพด้านการท่องเที่ยวสร้างสรรค์และวัฒนธรรม เพิ่มขึ้น
เป้าหมาย 050103 สินค้าท่องเที่ยวเชิงสร้างสรรค์และวัฒนธรรมได้รับการขึ้นทะเบียน ทรัพย์สินทางปัญญาเพิ่มขึ้น
- แผนแม่บทย่อย 5.2 การท่องเที่ยวเชิงธุรกิจ
เป้าหมาย 050201 รายได้จากการท่องเที่ยวเชิงธุรกิจเพิ่มขึ้น
- แผนแม่บทย่อย 5.3 การท่องเที่ยวเชิงสุขภาพ ความงาม และแพทย์แผนไทย
เป้าหมาย 050301 รายได้จากการท่องเที่ยวเชิงสุขภาพ ความงาม และแพทย์แผนไทยเพิ่มขึ้น
เป้าหมาย 050303 สถานประกอบการด้านการท่องเที่ยวเชิงสุขภาพและบริการทางการแพทย์ ได้รับมาตรฐานเพิ่มขึ้น
- แผนแม่บทย่อย 5.5 การท่องเที่ยวเชื่อมโยงภูมิภาค
เป้าหมาย 050501 ประเทศไทยเป็นจุดเชื่อมต่อการเดินทางของนักท่องเที่ยวในภูมิภาคอาเซียน
- แผนแม่บทย่อย 5.6 การพัฒนาระบบนิเวศการท่องเที่ยว
เป้าหมาย 050601 นักท่องเที่ยวมีความปลอดภัยในชีวิตและทรัพย์สินมากขึ้น เป้าหมาย
โครงสร้างพื้นฐานเพื่อสนับสนุนการท่องเที่ยวมีคุณภาพและมาตรฐานดีขึ้น
เป้าหมาย 050603 การท่องเที่ยวอย่างมีความรับผิดชอบต่อสังคมและสิ่งแวดล้อมดีขึ้น

จากนั้นจัดทำห่วงโซ่คุณค่า “การท่องเที่ยว” ดังภาพ 21 และสามารถวิเคราะห์ห่วงโซ่คุณค่าที่ สอดคล้องกับแผนพัฒนาจังหวัดอุบลราชธานี เรื่อง “การส่งเสริมเมืองท่องเที่ยวแห่งความสุข หลายมิติ สู่สากล” ดังภาพ 22

ในการศึกษาแผนต่าง ๆ ที่เกี่ยวข้องกับห่วงโซ่คุณค่า โดยศึกษายุทธศาสตร์ กลยุทธ์ แนวทางการพัฒนา ตลอดจนตัวชี้วัดภายใต้แผนระดับ 3 เช่น แผนพัฒนาการท่องเที่ยวแห่งชาติ ที่สอดคล้องกับปัจจัยสู่ความสำเร็จ พร้อมทั้งกำหนดรายการสถิติที่สำคัญและจำเป็น ทำให้ได้บัญชีสถิติทางการตามประเด็นการพัฒนาที่ 4 คือ บัญชีสถิติทางการ “การส่งเสริมเมืองท่องเที่ยวแห่งความสุข หลายมิติ สู่สากล” ดังตาราง 16

ห่วงโซ่คุณค่า (Value Chain) “การท่องเที่ยว”



ภาพ 21 ห่วงโซ่คุณค่า (Value Chain) “การท่องเที่ยว”

ห่วงโซ่คุณค่า (Value Chain) “การส่งเสริมเมืองท่องเที่ยวแห่งความสุข หลายมิติ สู่สากล”

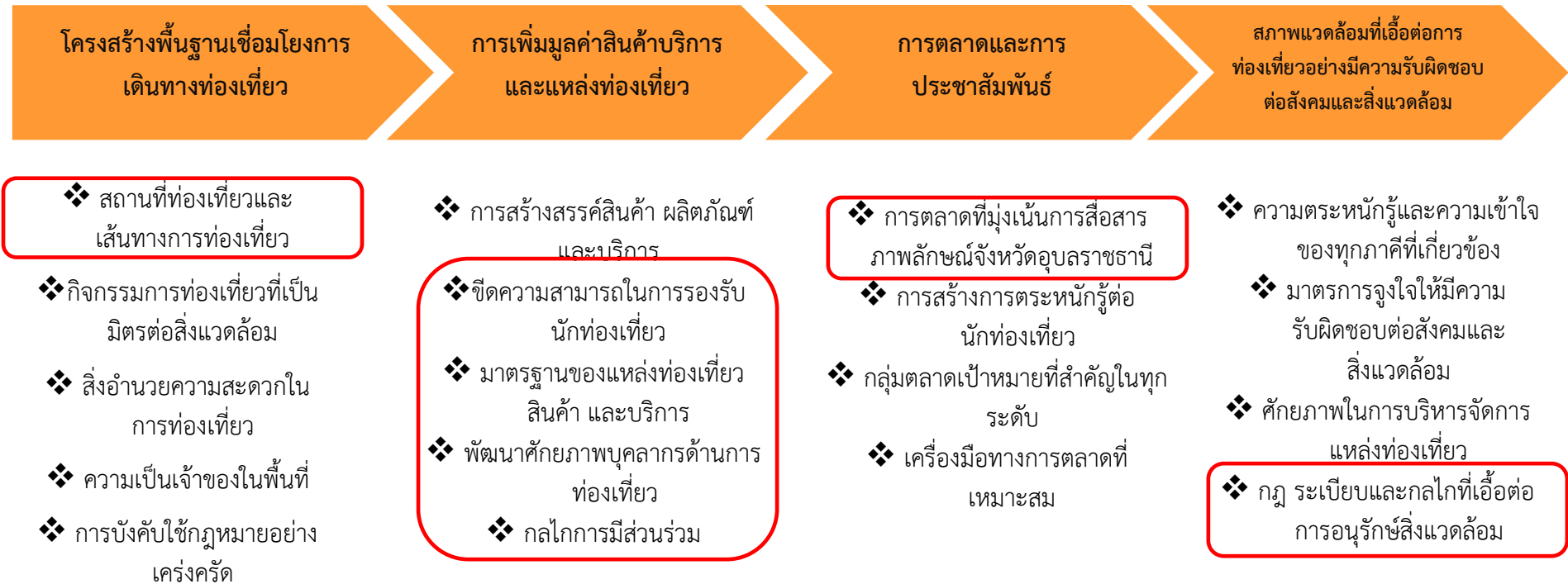

ภาพ 22 ห่วงโซ่คุณค่า (Value Chain) “การส่งเสริมเมืองท่องเที่ยวแห่งความสุข หลายมิติ สู่สากล”

ตาราง 16 บัญชีสถิติทางการ “การส่งเสริมเมืองท่องเที่ยวแห่งความสุข หลายมิติ สู่สากล”

ห่วงโซ่คุณค่า (VC)	ปัจจัยแห่งความสำเร็จ (CSF)	ตัวชี้วัด	OS ID	รายการสถิติทางการ	สถานะความพร้อมเผยแพร่ (Tier)	หน่วยงานเจ้าของข้อมูล	ระดับหน่วยงานเจ้าของข้อมูล	หมายเหตุ
โครงสร้างพื้นฐานเชื่อมโยงการเดินทางท่องเที่ยว	สถานที่ท่องเที่ยวและเส้นทางท่องเที่ยว	รูปแบบเส้นทางเดินทางท่องเที่ยว	0006	ข้อมูลการเดินทาง	Tier 1	สำนักงานการท่องเที่ยวและกีฬาจังหวัดอุบลราชธานี	จังหวัด	
โครงสร้างพื้นฐานเชื่อมโยงการเดินทางท่องเที่ยว	สถานที่ท่องเที่ยวและเส้นทางท่องเที่ยว	จำนวนแหล่งท่องเที่ยวในจังหวัด	0107	จำนวนแหล่งท่องเที่ยวทุกประเภท	Tier 1	สำนักงานการท่องเที่ยวและกีฬาจังหวัดอุบลราชธานี	จังหวัด	
โครงสร้างพื้นฐานเชื่อมโยงการเดินทางท่องเที่ยว	สถานที่ท่องเที่ยวและเส้นทางท่องเที่ยว	จำนวนแหล่งท่องเที่ยวธรรมชาติ	0103	จำนวนแหล่งท่องเที่ยวเชิงธรรมชาติ	Tier 1	สำนักงานการท่องเที่ยวและกีฬาจังหวัดอุบลราชธานี	จังหวัด	
โครงสร้างพื้นฐานเชื่อมโยงการเดินทางท่องเที่ยว	สถานที่ท่องเที่ยวและเส้นทางท่องเที่ยว	จำนวนแหล่งท่องเที่ยวประวัติศาสตร์	0104	จำนวนแหล่งท่องเที่ยวเชิงประวัติศาสตร์	Tier 1	สำนักงานการท่องเที่ยวและกีฬาจังหวัดอุบลราชธานี	จังหวัด	

ตาราง 16 บัญชีสถิติทางการ “การส่งเสริมเมืองท่องเที่ยวแห่งความสุข หลายมิติ สู่สากล” (ต่อ)

ห่วงโซ่คุณค่า (VC)	ปัจจัยแห่งความสำเร็จ (CSF)	ตัวชี้วัด	OS ID	รายการสถิติทางการ	สถานะความพร้อมเผยแพร่ (Tier)	หน่วยงานเจ้าของข้อมูล	ระดับหน่วยงานเจ้าของข้อมูล	หมายเหตุ
โครงสร้างพื้นฐานเชื่อมโยงการเดินทางท่องเที่ยว	กิจกรรมการท่องเที่ยวที่เป็นมิตรต่อสิ่งแวดล้อม	จำนวนแหล่งท่องเที่ยวเชิงวัฒนธรรม	0105	จำนวนแหล่งท่องเที่ยวเชิงวัฒนธรรม	Tier 1	สำนักงานการท่องเที่ยวและกีฬาจังหวัดอุบลราชธานี	จังหวัด	
โครงสร้างพื้นฐานเชื่อมโยงการเดินทางท่องเที่ยว	กิจกรรมการท่องเที่ยวที่เป็นมิตรต่อสิ่งแวดล้อม	จำนวนแหล่งท่องเที่ยวเชิงอนุรักษ์	0106	จำนวนแหล่งท่องเที่ยวเชิงอนุรักษ์	Tier 1	สำนักงานการท่องเที่ยวและกีฬาจังหวัดอุบลราชธานี	จังหวัด	
โครงสร้างพื้นฐานเชื่อมโยงการเดินทางท่องเที่ยว	กิจกรรมการท่องเที่ยวที่เป็นมิตรต่อสิ่งแวดล้อม	จำนวนแหล่งท่องเที่ยวหรือสินค้าและบริการด้านการท่องเที่ยวได้รับการพัฒนา ๒ แห่งต่อปี	0108	จำนวนแหล่งท่องเที่ยวหรือสินค้าและบริการด้านการท่องเที่ยวได้รับการพัฒนา	Tier 2 (มีหน่วยงานรับผิดชอบ)	สำนักงานการท่องเที่ยวและกีฬาจังหวัดอุบลราชธานี	จังหวัด	
โครงสร้างพื้นฐานเชื่อมโยงการเดินทางท่องเที่ยว	การบังคับใช้กฎหมายอย่างเคร่งครัด	จำนวนที่พัก/โรงแรมและห้องพักที่จดทะเบียนในจังหวัด	0098	จำนวนโรงแรมที่ได้รับใบอนุญาตตามพระราชบัญญัติโรงแรม พ.ศ. 2547	Tier 1	ที่ทำการปกครองจังหวัดอุบลราชธานี	จังหวัด	
การเพิ่มมูลค่าสินค้าบริการและแหล่งท่องเที่ยว	ขีดความสามารถในการรองรับนักท่องเที่ยว	จำนวนเที่ยวบินเพิ่มขึ้น	0054	จำนวนเที่ยวบิน ขึ้น-ลง ทำอากาศยานอุบลราชธานี	Tier 2 (มีหน่วยงานรับผิดชอบ)	การทำอากาศยานนานาชาติอุบลราชธานี	จังหวัด	

ตาราง 16 บัญชีสถิติทางการ “การส่งเสริมเมืองท่องเที่ยวแห่งความสุข หลายมิติ สู่สากล” (ต่อ)

ห่วงโซ่คุณค่า (VC)	ปัจจัยแห่งความสำเร็จ (CSF)	ตัวชี้วัด	OS ID	รายการสถิติทางการ	สถานะความพร้อมเผยแพร่ (Tier)	หน่วยงานเจ้าของข้อมูล	ระดับหน่วยงานเจ้าของข้อมูล	หมายเหตุ
การเพิ่มมูลค่าสินค้าบริการและแหล่งท่องเที่ยว	ขีดความสามารถในการรองรับนักท่องเที่ยว	จำนวนงบประมาณที่ได้รับจัดสรรด้านการท่องเที่ยว	0044	จำนวนงบประมาณที่ได้รับจัดสรรด้านการท่องเที่ยว	Tier 1	สำนักงานจังหวัดอุบลราชธานี	จังหวัด	
การเพิ่มมูลค่าสินค้าบริการและแหล่งท่องเที่ยว	ขีดความสามารถในการรองรับนักท่องเที่ยว	จำนวนผู้เยี่ยมเยือน	0055	จำนวนนักท่องเที่ยว	Tier 1	สำนักงานการท่องเที่ยวและกีฬาจังหวัดอุบลราชธานี	จังหวัด	
การเพิ่มมูลค่าสินค้าบริการและแหล่งท่องเที่ยว	ขีดความสามารถในการรองรับนักท่องเที่ยว	จำนวนผู้เยี่ยมเยือนชาวไทย	0057	จำนวนนักท่องเที่ยวชาวไทย	Tier 2 (มีหน่วยงานรับผิดชอบ)	สำนักงานปลัดกระทรวงการท่องเที่ยวและกีฬา	กรม	
การเพิ่มมูลค่าสินค้าบริการและแหล่งท่องเที่ยว	ขีดความสามารถในการรองรับนักท่องเที่ยว	จำนวนผู้เยี่ยมเยือนชาวต่างชาติ	0056	จำนวนนักท่องเที่ยวชาวต่างประเทศ	Tier 2 (มีหน่วยงานรับผิดชอบ)	สำนักงานปลัดกระทรวงการท่องเที่ยวและกีฬา	กรม	
การเพิ่มมูลค่าสินค้าบริการและแหล่งท่องเที่ยว	ขีดความสามารถในการรองรับนักท่องเที่ยว	ค่าใช้จ่ายเฉลี่ยของนักท่องเที่ยว	0013	ค่าใช้จ่ายเฉลี่ยต่อหัวของนักท่องเที่ยว	Tier 1	สำนักงานปลัดกระทรวงการท่องเที่ยวและกีฬา	กรม	
การเพิ่มมูลค่าสินค้าบริการและแหล่งท่องเที่ยว	ขีดความสามารถในการรองรับนักท่องเที่ยว	อัตราการเข้าพักเฉลี่ย	0185	อัตราการเข้าพักในโรงแรมของนักท่องเที่ยว	Tier 2 (มีหน่วยงานรับผิดชอบ)	สำนักงานปลัดกระทรวงการท่องเที่ยวและกีฬา	กรม	

ตาราง 16 บัญชีสถิติทางการ “การส่งเสริมเมืองท่องเที่ยวแห่งความสุข หลายมิติ สู่สากล” (ต่อ)

ห่วงโซ่คุณค่า (VC)	ปัจจัยแห่งความสำเร็จ (CSF)	ตัวชี้วัด	OS ID	รายการสถิติทางการ	สถานะความพร้อมเผยแพร่ (Tier)	หน่วยงานเจ้าของข้อมูล	ระดับหน่วยงานเจ้าของข้อมูล	หมายเหตุ
การเพิ่มมูลค่าสินค้าบริการและแหล่งท่องเที่ยว	ขีดความสามารถในการรองรับนักท่องเที่ยว	ร้อยละที่เพิ่มขึ้นของรายได้ทางการท่องเที่ยว ร้อยละ2 ต่อปี	0192	อัตราการเปลี่ยนแปลงของรายได้จากการท่องเที่ยวต่อปี	Tier 1	สำนักงานการท่องเที่ยวและกีฬาจังหวัดอุบลราชธานี	จังหวัด	
การเพิ่มมูลค่าสินค้าบริการและแหล่งท่องเที่ยว	มาตรฐานของแหล่งท่องเที่ยว สินค้าและบริการ	จำนวนร้านอาหารและแผงลอยที่ได้รับรองมาตรฐานของกระทรวงสาธารณสุข (Clean Food Good Taste)	0095	จำนวนร้านอาหารและแผงลอยที่ได้รับรองมาตรฐานของกระทรวงสาธารณสุข (Clean Food Good Taste)	Tier 1	สำนักงานสาธารณสุขจังหวัดอุบลราชธานี	จังหวัด	
สภาพแวดล้อมที่เอื้อต่อการท่องเที่ยวอย่างมีความรับผิดชอบต่อสังคมและสิ่งแวดล้อม	การตลาดที่มุ่งเน้นการสื่อสารภาพลักษณ์จังหวัดอุบลราชธานี	จำนวนผลิตภัณฑ์ OTOP เพิ่มขึ้น	0066	จำนวนผลิตภัณฑ์ OTOP	Tier 2 (มีหน่วยงานรับผิดชอบ)	กรมการพัฒนาชุมชน	กรม	
สภาพแวดล้อมที่เอื้อต่อการท่องเที่ยวอย่างมีความรับผิดชอบต่อสังคมและสิ่งแวดล้อม	การตลาดที่มุ่งเน้นการสื่อสารภาพลักษณ์จังหวัดอุบลราชธานี	จำนวนผู้ประกอบการผลิตภัณฑ์ OTOP เพิ่มขึ้น	0076	จำนวนผู้ประกอบการผลิตภัณฑ์ OTOP	Tier 2 (มีหน่วยงานรับผิดชอบ)	กรมการพัฒนาชุมชน	กรม	

ตาราง 16 บัญชีสถิติทางการ “การส่งเสริมเมืองท่องเที่ยวแห่งความสุข หลายมิติ สู่สากล” (ต่อ)

ห่วงโซ่คุณค่า (VC)	ปัจจัยแห่งความสำเร็จ (CSF)	ตัวชี้วัด	OS ID	รายการสถิติทางการ	สถานะความพร้อมเผยแพร่ (Tier)	หน่วยงานเจ้าของข้อมูล	ระดับหน่วยงานเจ้าของข้อมูล	หมายเหตุ
สภาพแวดล้อมที่เอื้อต่อการท่องเที่ยวอย่างมีความรับผิดชอบต่อสังคมและสิ่งแวดล้อม	การตลาดที่มุ่งเน้นการสื่อสารภาพลักษณ์จังหวัดอุบลราชธานี	รายได้จากผลิตภัณฑ์ OTOP เพิ่มขึ้น	0144	มูลค่าการจำหน่ายสินค้า OTOP	Tier 1	สำนักงานพัฒนาชุมชนจังหวัดอุบลราชธานี	จังหวัด	

3.2 บัญชีสถิติทางการตามตัวชี้วัดการพัฒนาระดับจังหวัด

จากรายงานตัวชี้วัดการพัฒนาระดับจังหวัดและกลุ่มจังหวัด เดือนกันยายน พ.ศ. 2566 ของสำนักงานสภาพัฒนาการเศรษฐกิจและสังคมแห่งชาติ พบว่า จังหวัดอุบลราชธานีมีตัวชี้วัดต้องพัฒนาในลำดับแรกคือ มิติด้านการพัฒนาคน โดยเฉพาะตัวชี้วัด ทารกแรกเกิดที่มีน้ำหนักต่ำกว่าเกณฑ์ (ร้อยละ) อัตราการคลอดมีชีพในหญิงอายุ 15 – 19 ปี (คนต่อประชากรหญิงอายุ 15 – 19 ปี พันคน) ประชากรที่เจ็บป่วยที่เป็นผู้ป่วยใน (ร้อยละ) การเข้าเรียนมัธยมศึกษาตอนปลายและอาชีวศึกษา (ร้อยละ) และจำนวนปีการศึกษาเฉลี่ยประชากรไทยอายุ 15 – 59 ปี เพื่อให้ค่าดัชนีการพัฒนามีค่าสูงกว่าค่ากลางของประเทศ ในขณะที่เดียวกันต้องมีการพัฒนาในมิติด้านเศรษฐกิจและความมั่งคั่ง ด้านสิ่งแวดล้อม ด้านสันติภาพและยุติธรรม และด้านความเป็นหุ้นส่วนพัฒนาควบคู่กันไปด้วย ซึ่งการพัฒนาในแต่ละมิติจะต้องอาศัยข้อมูลต่าง ๆ ที่เกี่ยวข้องเป็นตัวบ่งชี้ว่าจังหวัดได้มีการพัฒนาไปในทิศทางที่ดีขึ้น ซึ่งมีรายการสถิติที่สำคัญและจำเป็น ตามตัวชี้วัดการพัฒนาระดับจังหวัด ดังตารางที่ 17

ตาราง 17 บัญชีสถิติทางการ “ตัวชี้วัดการพัฒนาระดับจังหวัด”

มิติการพัฒนา	OS ID	รายการสถิติทางการ	สถานะความพร้อม เผยแพร่ (Tier)	หน่วยงานเจ้าของข้อมูล	ระดับหน่วยงาน เจ้าของข้อมูล	หมายเหตุ
ด้านการพัฒนาคน	0001	การเข้าเรียนมัธยมศึกษาตอนปลายและ อาชีวศึกษา (ร้อยละ)	Tier 1	สำนักงานสภาพัฒนาการเศรษฐกิจ และสังคมแห่งชาติ	กรม	
ด้านการพัฒนาคน	0012	คะแนนเฉลี่ยการทดสอบ O-NETระดับมัธยมศึกษา ตอนปลาย	Tier 1	สำนักงานสภาพัฒนาการเศรษฐกิจ และสังคมแห่งชาติ	กรม	
ด้านการพัฒนาคน	0065	จำนวนปีการศึกษาเฉลี่ยประชากรไทยอายุ 15 – 59 ปี (ปี)	Tier 1	สำนักงานสภาพัฒนาการเศรษฐกิจ และสังคมแห่งชาติ	กรม	
ด้านการพัฒนาคน	0113	เด็ก 0 – 5 ปีที่มีพัฒนาการสมวัย (ร้อยละ)	Tier 1	สำนักงานสภาพัฒนาการเศรษฐกิจ และสังคมแห่งชาติ	กรม	
ด้านการพัฒนาคน	0114	ทารกแรกเกิดที่มีน้ำหนักต่ำกว่าเกณฑ์ (ร้อยละ)	Tier 1	สำนักงานสภาพัฒนาการเศรษฐกิจ และสังคมแห่งชาติ	กรม	
ด้านการพัฒนาคน	0119	ประชากรที่เจ็บป่วยที่เป็นผู้ป่วยใน (ร้อยละ)	Tier 1	สำนักงานสภาพัฒนาการเศรษฐกิจ และสังคมแห่งชาติ	กรม	
ด้านการพัฒนาคน	0176	สัดส่วนประชากรยากจน (ร้อยละ)	Tier 1	สำนักงานสภาพัฒนาการเศรษฐกิจ และสังคมแห่งชาติ	กรม	
ด้านการพัฒนาคน	0187	อัตราการคลอดมีชีพในหญิงอายุ 15 – 19 ปี (ต่อ ประชากรหญิงอายุ 15 – 19 ปี พันคน)	Tier 1	สำนักงานสภาพัฒนาการเศรษฐกิจ และสังคมแห่งชาติ	กรม	

ตาราง 17 บัญชีสถิติทางการ “ตัวชี้วัดการพัฒนาระดับจังหวัด” (ต่อ)

มิติการพัฒนา	OS ID	รายการสถิติทางการ	สถานะความพร้อม เผยแพร่ (Tier)	หน่วยงานเจ้าของข้อมูล	ระดับ หน่วยงาน เจ้าของข้อมูล	หมายเหตุ
ด้านการพัฒนาคน	0196	อัตราส่วนประชากรต่อแพทย์	Tier 1	สำนักงานสภาพัฒนาการเศรษฐกิจ และสังคมแห่งชาติ	กรม	
ด้านความเป็น หุ้นส่วนพัฒนา	0011	ความสามารถในการเบิกจ่ายงบประมาณของ จังหวัด (ร้อยละ)	Tier 1	สำนักงานสภาพัฒนาการเศรษฐกิจ และสังคมแห่งชาติ	กรม	
ด้านความเป็น หุ้นส่วนพัฒนา	0110	จำนวนองค์กรชุมชน (แห่งต่อประชากรแสนคน)	Tier 1	สำนักงานสภาพัฒนาการเศรษฐกิจ และสังคมแห่งชาติ	กรม	
ด้านความเป็น หุ้นส่วนพัฒนา	0118	ประชากรที่เข้าถึงอินเทอร์เน็ต (ร้อยละ)	Tier1	สำนักงานสภาพัฒนาการเศรษฐกิจ และสังคมแห่งชาติ	กรม	
ด้านความเป็น หุ้นส่วนพัฒนา	0141	ภาษีที่ท้องถิ่นจัดเก็บได้ต่อรายได้รวมที่ไม่รวมเงิน อุดหนุนและเงินอุดหนุนเฉพาะกิจ (ร้อยละ)	Tier 1	สำนักงานสภาพัฒนาการเศรษฐกิจ และสังคมแห่งชาติ	กรม	
ด้านเศรษฐกิจและ ความมั่งคั่ง	0008	ครัวเรือนที่มีที่อยู่อาศัยใช้สอยคงทนและเป็นของ ตนเอง (ร้อยละ)	Tier 1	สำนักงานสภาพัฒนาการเศรษฐกิจ และสังคมแห่งชาติ	กรม	
ด้านเศรษฐกิจและ ความมั่งคั่ง	0137	ผลิตภาพแรงงาน	Tier 1	สำนักงานสภาพัฒนาการเศรษฐกิจ และสังคมแห่งชาติ	กรม	
ด้านเศรษฐกิจและ ความมั่งคั่ง	0147	มูลค่าผลิตภัณฑ์จังหวัดเฉลี่ยต่อหัว (บาท/คน)	Tier 1	สำนักงานสภาพัฒนาการเศรษฐกิจ และสังคมแห่งชาติ	กรม	

ตาราง 17 บัญชีสถิติทางการ “ตัวชี้วัดการพัฒนาระดับจังหวัด” (ต่อ)

มิติการพัฒนา	OS ID	รายการสถิติทางการ	สถานะความพร้อม เผยแพร่ (Tier)	หน่วยงานเจ้าของข้อมูล	ระดับ หน่วยงาน เจ้าของข้อมูล	หมายเหตุ
ด้านเศรษฐกิจและ ความมั่งคั่ง	0166	แรงงานที่มีหลักประกันทางสังคม (ร้อยละ)	Tier 1	สำนักงานสภาพัฒนาการเศรษฐกิจ และสังคมแห่งชาติ	กรม	
ด้านเศรษฐกิจและ ความมั่งคั่ง	0178	สัมประสิทธิ์ความไม่เสมอภาคของรายได้	Tier 1	สำนักงานสภาพัฒนาการเศรษฐกิจ และสังคมแห่งชาติ	กรม	
ด้านเศรษฐกิจและ ความมั่งคั่ง	0181	หมู่บ้านที่ถนนสายหลักใช้การได้ตลอดปี (ร้อยละ)	Tier 1	สำนักงานสภาพัฒนาการเศรษฐกิจ และสังคมแห่งชาติ	กรม	
ด้านเศรษฐกิจและ ความมั่งคั่ง	0184	อัตราการขยายตัวรายได้ท่องเที่ยว (ร้อยละ)	Tier 1	สำนักงานสภาพัฒนาการเศรษฐกิจ และสังคมแห่งชาติ	กรม	
ด้านเศรษฐกิจและ ความมั่งคั่ง	0190	อัตราการเปลี่ยนแปลงของผลิตภัณฑ์จังหวัด (ร้อยละ)	Tier 1	สำนักงานสภาพัฒนาการเศรษฐกิจ และสังคมแห่งชาติ	กรม	
ด้านเศรษฐกิจและ ความมั่งคั่ง	0193	อัตราการเปลี่ยนแปลงของรายได้เฉลี่ยของเดือน ของครัวเรือนในจังหวัด (ร้อยละ)	Tier 1	สำนักงานสภาพัฒนาการเศรษฐกิจ และสังคมแห่งชาติ	กรม	
ด้านเศรษฐกิจและ ความมั่งคั่ง	0195	อัตราการว่างงาน	Tier 1	สำนักงานสภาพัฒนาการเศรษฐกิจ และสังคมแห่งชาติ	กรม	

ตาราง 17 บัญชีสถิติทางการ “ตัวชี้วัดการพัฒนาระดับจังหวัด” (ต่อ)

มิติการพัฒนา	OS ID	รายการสถิติทางการ	สถานะความพร้อม เผยแพร่ (Tier)	หน่วยงานเจ้าของข้อมูล	ระดับ หน่วยงาน เจ้าของข้อมูล	หมายเหตุ
ด้านเศรษฐกิจและ ความมั่งคั่ง	0197	อัตราส่วนหนี้เฉลี่ยต่อรายได้เฉลี่ยของครัวเรือน (เท่า)	Tier 1	สำนักงานสภาพัฒนาการเศรษฐกิจ และสังคมแห่งชาติ	กรม	
ด้านสันติภาพและ ยุติธรรม	0002	การฆ่าตัวตายสำเร็จ (รายต่อประชากรแสนคน)	Tier 1	สำนักงานสภาพัฒนาการเศรษฐกิจ และสังคมแห่งชาติ	กรม	
ด้านสันติภาพและ ยุติธรรม	0003	การแจ้งความคดี ชีวิต ร่างกาย เพศ และคดี ประทุษร้ายต่อทรัพย์สิน (รายต่อประชากรแสนคน)	Tier 1	สำนักงานสภาพัฒนาการเศรษฐกิจ และสังคมแห่งชาติ	กรม	
ด้านสันติภาพและ ยุติธรรม	0048	จำนวนเจ้าหน้าที่ตำรวจ (ต่อแสนคน)	Tier 1	สำนักงานสภาพัฒนาการเศรษฐกิจ และสังคมแห่งชาติ	กรม	
ด้านสันติภาพและ ยุติธรรม	0069	จำนวนผู้เข้ารับการรักษาพยาบาล (ต่อแสน คน)	Tier 1	สำนักงานสภาพัฒนาการเศรษฐกิจ และสังคมแห่งชาติ	กรม	
ด้านสันติภาพและ ยุติธรรม	0071	จำนวนผู้ต้องหาคดียาเสพติด (ต่อแสนคน)	Tier 1	สำนักงานสภาพัฒนาการเศรษฐกิจ และสังคมแห่งชาติ	กรม	
ด้านสิ่งแวดล้อม	0007	ครัวเรือนที่เข้าถึงน้ำประปา (ร้อยละ)	Tier 1	สำนักงานสภาพัฒนาการเศรษฐกิจ และสังคมแห่งชาติ	กรม	
ด้านสิ่งแวดล้อม	0120	ประชากรที่ประสบภัยพิบัติ (ร้อยละ)	Tier 1	สำนักงานสภาพัฒนาการเศรษฐกิจ และสังคมแห่งชาติ	กรม	

ตาราง 17 บัญชีสถิติทางการ “ตัวชี้วัดการพัฒนาระดับจังหวัด” (ต่อ)

มิติการพัฒนา	OS ID	รายการสถิติทางการ	สถานะความพร้อม เผยแพร่ (Tier)	หน่วยงานเจ้าของข้อมูล	ระดับ หน่วยงาน เจ้าของข้อมูล	หมายเหตุ
ด้านสิ่งแวดล้อม	0177	สัดส่วนปริมาณขยะที่กำจัดถูกต้องต่อปริมาณขยะที่เกิดขึ้น	Tier 1	สำนักงานสภาพัฒนาการเศรษฐกิจและสังคมแห่งชาติ	กรม	
ด้านสิ่งแวดล้อม	0191	อัตราการเปลี่ยนแปลงของพื้นที่ป่าไม้ในจังหวัด	Tier 1	สำนักงานสภาพัฒนาการเศรษฐกิจและสังคมแห่งชาติ	กรม	
ด้านสิ่งแวดล้อม	0194	อัตราการร้องเรียนปัญหามลพิษ (เรื่องต่อประชากรแสนคน)	Tier 1	สำนักงานสภาพัฒนาการเศรษฐกิจและสังคมแห่งชาติ	กรม	

สถานการณ์สถิติทางการ และแนวทางการพัฒนาสถิติ ทางการ/แผนกำหนดความรับผิดชอบ

4.1 สถานการณ์รายการสถิติทางการ

บัญชีสถิติทางการตามแผนพัฒนาสถิติระดับจังหวัดอุบลราชธานี พ.ศ. 2566 – 2570 (ฉบับทบทวน ประจำปีงบประมาณ พ.ศ. 2567) คือ บัญชีสถิติทางการจังหวัดอุบลราชธานี ซึ่งประกอบด้วยบัญชีสถิติทางการย่อย 6 บัญชี ดังนี้

- 4.1.1 บัญชีสถิติทางการ “การพัฒนาเมืองน่าอยู่ทันสมัย”
- 4.1.2 บัญชีสถิติทางการ “การส่งเสริมเกษตรปลอดภัยมูลค่าสูง”
- 4.1.3 บัญชีสถิติทางการ “การส่งเสริมเศรษฐกิจชีวภาพ”
- 4.1.4 บัญชีสถิติทางการ “การพัฒนาศูนย์กลางการค้าการลงทุน”
- 4.1.5 บัญชีสถิติทางการ “การส่งเสริมเมืองท่องเที่ยวแห่งความสุขหลายมิติ สู่อสากล”
- 4.1.6 บัญชีสถิติทางการ “ตัวชี้วัดการพัฒนาระดับจังหวัด”

4.1.1 บัญชีสถิติทางการ “การพัฒนาเมืองน่าอยู่ทันสมัย”

เป็นชุดข้อมูลประเด็นการพัฒนาจังหวัด ประเด็นที่ 1 การพัฒนาเมืองน่าอยู่ทันสมัย มีรายการสถิติทางการทั้งหมด 108 รายการ มีสถานะความพร้อมเผยแพร่ของข้อมูล ดังนี้

- รายการสถิติทางการที่เป็น Tier 1 จำนวน 23 รายการ คิดเป็นร้อยละ 21
- รายการสถิติทางการที่เป็น Tier 2 (มีหน่วยงานรับผิดชอบ) จำนวน 85 รายการ คิดเป็นร้อยละ 79

4.1.2 บัญชีสถิติทางการ “การส่งเสริมเกษตรปลอดภัยมูลค่าสูง”

เป็นชุดข้อมูลประเด็นการพัฒนาจังหวัด ประเด็นการพัฒนาที่ 2 การส่งเสริมเกษตรปลอดภัยมูลค่าสูง มีรายการสถิติทางการทั้งหมด 28 รายการ มีสถานะความพร้อมเผยแพร่ของข้อมูล ดังนี้

- รายการสถิติทางการที่เป็น Tier 1 จำนวน 9 รายการ คิดเป็นร้อยละ 32
- รายการสถิติทางการที่เป็น Tier 2 (มีหน่วยงานรับผิดชอบ) จำนวน 19 รายการ คิดเป็นร้อยละ 68

4.1.3 บัญชีสถิติทางการ “ส่งเสริมเศรษฐกิจชีวภาพ”

เป็นชุดข้อมูลประเด็นการพัฒนาจังหวัด ประเด็นการพัฒนาที่ 3 การส่งเสริมเศรษฐกิจชีวภาพ มีรายการสถิติทางการทั้งหมด 3 รายการ มีสถานะความพร้อมเผยแพร่ของข้อมูลที่เป็น Tier 2 (มีหน่วยงานรับผิดชอบ) จำนวน 3 รายการ คิดเป็นร้อยละ 100

4.1.4 บัญชีสถิติทางการ “การพัฒนาศูนย์กลางการค้าการลงทุน”

เป็นชุดข้อมูลประเด็นการพัฒนาจังหวัด ประเด็นการพัฒนาที่ 4 การพัฒนาศูนย์กลางการค้าการลงทุน มีรายการสถิติทางการทั้งหมด 27 รายการ มีสถานะความพร้อมเผยแพร่ของข้อมูล ดังนี้

- รายการสถิติทางการที่เป็น Tier 1 จำนวน 7 รายการ คิดเป็นร้อยละ 26
- รายการสถิติทางการที่เป็น Tier 2 (มีหน่วยงานรับผิดชอบ) จำนวน 20 รายการ คิดเป็นร้อยละ 74

4.1.5 บัญชีสถิติทางการ “การส่งเสริมเมืองท่องเที่ยวแห่งความสุขหลายมิติ สู่สากล”

เป็นชุดข้อมูลประเด็นการพัฒนาจังหวัด ประเด็นการพัฒนาที่ 5 การส่งเสริมเมืองท่องเที่ยวแห่งความสุขหลายมิติ สู่สากล มีรายการสถิติทางการทั้งหมด 20 รายการ มีสถานะความพร้อมเผยแพร่ของข้อมูล ดังนี้

- รายการสถิติทางการที่มีเป็น Tier 1 จำนวน 13 รายการ คิดเป็นร้อยละ 65
- รายการสถิติทางการที่เป็น Tier 2 (มีหน่วยงานรับผิดชอบ) จำนวน 7 รายการ คิดเป็นร้อยละ 35

4.1.6 บัญชีสถิติทางการ “ตัวชี้วัดการพัฒนาระดับจังหวัด”

เป็นชุดข้อมูลตัวชี้วัดการพัฒนาจังหวัด มีรายการสถิติทางการทั้งหมด 34 รายการ มีสถานะความพร้อมเผยแพร่ของข้อมูลที่เป็น Tier 1 จำนวน 34 รายการ คิดเป็นร้อยละ 100

สรุปจำนวนบัญชีสถิติทางการตามแผนพัฒนาสถิติระดับจังหวัดอุบลราชธานี พ.ศ. 2566 – 2570 (ฉบับทบทวนประจำปีงบประมาณ พ.ศ. 2567) ดังภาพ 26



ภาพ 23 จำนวนรายการสถิติทางการจำแนกตามบัญชีสถิติทางการและสถานะความพร้อมเผยแพร่ของข้อมูล

4.2 แนวทางการพัฒนารายการสถิติทางการ

4.2.1 รายการสถิติทางการของจังหวัด

บัญชีสถิติทางการจังหวัดอุบลราชธานี ตามแผนพัฒนาสถิติระดับจังหวัดอุบลราชธานี พ.ศ. 2566 – 2570 (ฉบับทบทวนประจำปีงบประมาณ พ.ศ. 2567) มีจำนวนรายการสถิติทางการทั้งสิ้น 197 รายการ โดยมีสถานะความพร้อมเผยแพร่ของข้อมูล (Tier) ดังนี้

- 1) รายการสถิติทางการที่กรมเป็นเจ้าของ จำนวน 134 รายการ โดยมี
 - รายการสถิติทางการที่ความพร้อมเผยแพร่ของข้อมูลเป็น Tier1 จำนวน 42 รายการ
 - รายการสถิติทางการที่ความพร้อมเผยแพร่ของข้อมูลเป็น Tier 2 (มีหน่วยงานรับผิดชอบ) จำนวน 92 รายการ ดังภาพ 27
- 2) รายการสถิติทางการที่จังหวัดเป็นเจ้าของ จำนวน 63 รายการ โดยมี
 - รายการสถิติทางการที่ความพร้อมเผยแพร่ของข้อมูลเป็น Tier1 จำนวน 27 รายการ
 - รายการสถิติทางการที่ความพร้อมเผยแพร่ของข้อมูลเป็น Tier 2 (มีหน่วยงานรับผิดชอบ) จำนวน 36 รายการ

สรุปจำนวนรายการสถิติทางการจำแนกตามตามความเป็นเจ้าของและความพร้อมเผยแพร่ของข้อมูล ดังภาพ 24

ภาพ 24 จำนวนรายการสถิติทางการจำแนกตามตามความเป็นเจ้าของและความพร้อมเผยแพร่ของข้อมูล

สรุปจำนวนรายการสถิติทางการจำแนกตามบัญชีสถิติทางการ ความพร้อมเผยแพร่ของข้อมูล และความเป็นเจ้าของข้อมูล แสดงดังตาราง 18

กรม		จังหวัด
		Tier 2 36
Tier 2 92	Tier 1 42	Tier 1 27

ตาราง 18 จำนวนรายการสถิติทางการ จำแนกตามบัญชีสถิติทางการ ความพร้อมเผยแพร่ของข้อมูล และความเป็นเจ้าของข้อมูล

ความพร้อมเผยแพร่ของข้อมูล	Tier 1			Tier 2 (มีหน่วยงานรับผิดชอบ)			Tier 3	รวม
	กรม	จังหวัด	รวม	กรม	จังหวัด	รวม	รวม	
บัญชีสถิติทางการ								
การพัฒนาเมืองน่าอยู่ทันสมัยของจังหวัดอุบลราชธานี	16	7	23	71	14	85	-	108
การส่งเสริมเกษตรปลอดภัยมูลค่าสูงของจังหวัดอุบลราชธานี	1	8	9	10	9	19	-	28
การส่งเสริมเศรษฐกิจชีวภาพของจังหวัดอุบลราชธานี	-	-	-	-	3	3	-	3
การพัฒนาศูนย์กลางการค้าการลงทุนของจังหวัดอุบลราชธานี	2	5	7	10	10	20	-	27
การส่งเสริมเมืองท่องเที่ยวแห่งความสุข หลายมิติ สู่สากลของจังหวัดอุบลราชธานี	1	12	13	5	2	7	-	20
ตัวชี้วัดการพัฒนาจังหวัด	34	-	34	-	-	-	-	34
รวมทั้งหมด	54	32	86	96	38	134		220

1) รายการสถิติทางการที่กรมเป็นเจ้าของ

การพัฒนารายการสถิติทางการจะพิจารณาความพร้อมเผยแพร่ของข้อมูลและหน่วยงานของแต่ละรายการสถิติทางการ เพื่อจัดทำแนวทางการพัฒนารายการสถิติทางการ ซึ่งพบว่า มีรายการสถิติทางการที่กรมเป็นเจ้าของข้อมูล จำนวน 134 รายการ ประกอบด้วย

- รายการสถิติทางการที่ความพร้อมเผยแพร่ของข้อมูลเป็น Tier 1 จำนวน 42 รายการ
 - รายการสถิติทางการที่ความพร้อมเผยแพร่ของข้อมูลเป็น Tier 2 (มีหน่วยงานรับผิดชอบ) จำนวน 92 รายการ
- โดยมีรายละเอียดแสดงดังตาราง 19

ตาราง 19 รายการสถิติทางการที่กรมเป็นเจ้าของข้อมูล จำแนกตามความพร้อมเผยแพร่ของข้อมูล

ลำดับ	OS ID	รายการสถิติทางการ/ชุดข้อมูล	หน่วยงาน	ชื่อบัญชีสถิติทางการ
Tier 1				
1	0001	การเข้าเรียนมัธยมศึกษาตอนปลายและอาชีวศึกษา (ร้อยละ)	สำนักงานสภาพัฒนาการเศรษฐกิจและสังคมแห่งชาติ	ตัวชี้วัดการพัฒนาจังหวัด
2	0002	การฆ่าตัวตายสำเร็จ (รายต่อประชากรแสนคน)	สำนักงานสภาพัฒนาการเศรษฐกิจและสังคมแห่งชาติ	ตัวชี้วัดการพัฒนาจังหวัด
3	0003	การแจ้งความคดี ซีวิต ร่างกาย เพศ และคดีประทุษร้ายต่อทรัพย์สิน (รายต่อประชากรแสนคน)	สำนักงานสภาพัฒนาการเศรษฐกิจและสังคมแห่งชาติ	ตัวชี้วัดการพัฒนาจังหวัด
4	0007	ครัวเรือนที่เข้าถึงน้ำประปา (ร้อยละ)	สำนักงานสภาพัฒนาการเศรษฐกิจและสังคมแห่งชาติ	ตัวชี้วัดการพัฒนาจังหวัด
5	0008	ครัวเรือนที่มีที่อยู่อาศัยใช้วัสดุคงทนและเป็นของตนเอง (ร้อยละ)	สำนักงานสภาพัฒนาการเศรษฐกิจและสังคมแห่งชาติ	ตัวชี้วัดการพัฒนาจังหวัด
6	0011	ความสามารถในการเบิกจ่ายงบประมาณของจังหวัด (ร้อยละ)	สำนักงานสภาพัฒนาการเศรษฐกิจและสังคมแห่งชาติ	ตัวชี้วัดการพัฒนาจังหวัด
7	0012	คะแนนเฉลี่ยการทดสอบ O-NETระดับมัธยมศึกษาตอนปลาย	สำนักงานสภาพัฒนาการเศรษฐกิจและสังคมแห่งชาติ	ประเด็นการพัฒนาที่ 1, ตัวชี้วัดการพัฒนาจังหวัด

ตาราง 19 รายการสถิติทางการที่กรมเป็นเจ้าของข้อมูล จำแนกตามความพร้อมเผยแพร่ของข้อมูล (ต่อ)

ลำดับ	OS ID	รายการสถิติทางการ/ชุดข้อมูล	หน่วยงาน	ข้อบัญญัติสถิติทางการ
8	0013	ค่าใช้จ่ายเฉลี่ยต่อหัวของนักท่องเที่ยว	สำนักงานปลัดกระทรวงการท่องเที่ยวและกีฬา	ประเด็นการพัฒนาที่ 5
9	0048	จำนวนเจ้าหน้าที่ตำรวจ (ต่อแสนคน)	สำนักงานสภาพัฒนาการเศรษฐกิจและสังคมแห่งชาติ	ตัวชี้วัดการพัฒนาจังหวัด
10	0065	จำนวนปีการศึกษาเฉลี่ยประชากรไทยอายุ 15 – 59 ปี (ปี)	สำนักงานสภาพัฒนาการเศรษฐกิจและสังคมแห่งชาติ	ประเด็นการพัฒนาที่ 1, ตัวชี้วัดการพัฒนาจังหวัด
11	0069	จำนวนผู้เข้ารับการรักษาพยาบาล (ต่อแสนคน)	สำนักงานสภาพัฒนาการเศรษฐกิจและสังคมแห่งชาติ	ตัวชี้วัดการพัฒนาจังหวัด
12	0071	จำนวนผู้ต้องหาคดียาเสพติด (ต่อแสนคน)	สำนักงานสภาพัฒนาการเศรษฐกิจและสังคมแห่งชาติ	ประเด็นการพัฒนาที่ 1, ตัวชี้วัดการพัฒนาจังหวัด
13	0110	จำนวนองค์กรชุมชน (แห่งต่อประชากรแสนคน)	สำนักงานสภาพัฒนาการเศรษฐกิจและสังคมแห่งชาติ	ตัวชี้วัดการพัฒนาจังหวัด
14	0113	เด็ก 0 – 5 ปีที่มีพัฒนาการสมวัย (ร้อยละ)	สำนักงานสภาพัฒนาการเศรษฐกิจและสังคมแห่งชาติ	ตัวชี้วัดการพัฒนาจังหวัด
15	0114	ทารกแรกเกิดที่มีน้ำหนักต่ำกว่าเกณฑ์ (ร้อยละ)	สำนักงานสภาพัฒนาการเศรษฐกิจและสังคมแห่งชาติ	ตัวชี้วัดการพัฒนาจังหวัด
16	0118	ประชากรที่เข้าถึงอินเทอร์เน็ต (ร้อยละ)	สำนักงานสภาพัฒนาการเศรษฐกิจและสังคมแห่งชาติ	ประเด็นการพัฒนาที่ 1,2,ตัวชี้วัดการพัฒนาจังหวัด
17	0119	ประชากรที่เจ็บป่วยที่เป็นผู้ป่วยใน (ร้อยละ)	สำนักงานสภาพัฒนาการเศรษฐกิจและสังคมแห่งชาติ	ตัวชี้วัดการพัฒนาจังหวัด
18	0120	ประชากรที่ประสบภัยพิบัติ (ร้อยละ)	สำนักงานสภาพัฒนาการเศรษฐกิจและสังคมแห่งชาติ	ตัวชี้วัดการพัฒนาจังหวัด

ตาราง 19 รายการสถิติทางการที่กรมเป็นเจ้าของข้อมูล จำแนกตามความพร้อมเผยแพร่ของข้อมูล (ต่อ)

ลำดับ	OS ID	รายการสถิติทางการ/ชุดข้อมูล	หน่วยงาน	ชื่อบัญชีสถิติทางการ
19	0135	ผลิตภัณฑ์มวลรวม สาขาเกษตร (ล้านบาท)	สำนักงานสภา พัฒนาการเศรษฐกิจและ สังคมแห่งชาติ	ประเด็นการพัฒนาที่ 2
20	0137	ผลิตภาพแรงงาน	สำนักงานสภา พัฒนาการเศรษฐกิจและ สังคมแห่งชาติ	ประเด็นการพัฒนาที่ 1, ตัวชี้วัดการพัฒนาจังหวัด
21	0141	ภาษีที่ท้องถิ่นจัดเก็บได้ต่อรายได้รวมที่ไม่รวมเงิน อุดหนุนและเงินอุดหนุนเฉพาะกิจ (ร้อยละ)	สำนักงานสภา พัฒนาการเศรษฐกิจและ สังคมแห่งชาติ	ตัวชี้วัดการพัฒนาจังหวัด
22	0147	มูลค่าผลิตภัณฑ์จังหวัดเฉลี่ยต่อหัว (บาท/คน)	สำนักงานสภา พัฒนาการเศรษฐกิจและ สังคมแห่งชาติ	ตัวชี้วัดการพัฒนาจังหวัด
23	0153	ร้อยละของเด็กอายุ 0 - 5 ปี มีพัฒนาการสมวัย	สำนักงานสภา พัฒนาการเศรษฐกิจและ สังคมแห่งชาติ	ประเด็นการพัฒนาที่ 1
24	0154	ร้อยละของทารกแรกเกิดที่มีน้ำหนักต่ำกว่าเกณฑ์ มาตรฐาน	สำนักงานสภา พัฒนาการเศรษฐกิจและ สังคมแห่งชาติ	ประเด็นการพัฒนาที่ 1
25	0156	ร้อยละของประชากรที่เจ็บป่วยที่เป็นผู้ป่วยใน	สำนักงานสภา พัฒนาการเศรษฐกิจและ สังคมแห่งชาติ	ประเด็นการพัฒนาที่ 1
26	0160	ร้อยละของผู้ที่อยู่ในระบบประกันสังคมต่อกำลังแรงงาน	สำนักงานสภา พัฒนาการเศรษฐกิจและ สังคมแห่งชาติ	ประเด็นการพัฒนาที่ 1
27	0161	ร้อยละของหมู่บ้านที่ถนนสายหลักใช้การได้ตลอดปี	สำนักงานสภา พัฒนาการเศรษฐกิจและ สังคมแห่งชาติ	ประเด็นการพัฒนาที่ 1,4
28	0166	แรงงานที่มีหลักประกันทางสังคม (ร้อยละ)	สำนักงานสภา พัฒนาการเศรษฐกิจและ สังคมแห่งชาติ	ตัวชี้วัดการพัฒนาจังหวัด
29	0176	สัดส่วนประชากรยากจน (ร้อยละ)	สำนักงานสภา พัฒนาการเศรษฐกิจและ สังคมแห่งชาติ	ตัวชี้วัดการพัฒนาจังหวัด

ตาราง 19 รายการสถิติทางการที่กรมเป็นเจ้าของข้อมูล จำแนกตามความพร้อมเผยแพร่ของข้อมูล (ต่อ)

ลำดับ	OS ID	รายการสถิติทางการ/ชุดข้อมูล	หน่วยงาน	ชื่อบัญชีสถิติทางการ
30	0176	สัดส่วนปริมาณขยะที่กำจัดถูกต้องต่อปริมาณขยะที่เกิดขึ้น	สำนักงานสภาพัฒนาการเศรษฐกิจและสังคมแห่งชาติ	ประเด็นการพัฒนาที่ 1, ตัวชี้วัดการพัฒนาจังหวัด
31	0177	สัมประสิทธิ์ความไม่เสมอภาคของรายได้	สำนักงานสภาพัฒนาการเศรษฐกิจและสังคมแห่งชาติ	ตัวชี้วัดการพัฒนาจังหวัด
32	0181	หมู่บ้านที่ถนนสายหลักใช้การได้ตลอดปี (ร้อยละ)	สำนักงานสภาพัฒนาการเศรษฐกิจและสังคมแห่งชาติ	ตัวชี้วัดการพัฒนาจังหวัด
33	0184	อัตราการขยายตัวรายได้ท่องเที่ยว (ร้อยละ)	สำนักงานสภาพัฒนาการเศรษฐกิจและสังคมแห่งชาติ	ตัวชี้วัดการพัฒนาจังหวัด
34	0186	อัตราการเข้าเรียนรวมระดับมัธยมศึกษาตอนปลายและอาชีวศึกษา	สำนักงานสภาพัฒนาการเศรษฐกิจและสังคมแห่งชาติ	ประเด็นการพัฒนาที่ 1
35	0187	อัตราการคลอดมีชีพในหญิงอายุ 15 – 19 ปี (ต่อประชากรหญิงอายุ 15 – 19 ปีพันคน)	สำนักงานสภาพัฒนาการเศรษฐกิจและสังคมแห่งชาติ	ประเด็นการพัฒนาที่ 1, ตัวชี้วัดการพัฒนาจังหวัด
36	0190	อัตราการเปลี่ยนแปลงของผลิตภัณฑ์จังหวัด (ร้อยละ)	สำนักงานสภาพัฒนาการเศรษฐกิจและสังคมแห่งชาติ	ตัวชี้วัดการพัฒนาจังหวัด
37	0191	อัตราการเปลี่ยนแปลงของพื้นที่ป่าไม้ในจังหวัด	สำนักงานสภาพัฒนาการเศรษฐกิจและสังคมแห่งชาติ	ประเด็นการพัฒนาที่ 1, ตัวชี้วัดการพัฒนาจังหวัด
38	0193	อัตราการเปลี่ยนแปลงของรายได้เฉลี่ยของเดือนของครัวเรือนในจังหวัด (ร้อยละ)	สำนักงานสภาพัฒนาการเศรษฐกิจและสังคมแห่งชาติ	ตัวชี้วัดการพัฒนาจังหวัด
39	0194	อัตราการร้องเรียนปัญหามลพิษ (เรื่องต่อประชากรแสนคน)	สำนักงานสภาพัฒนาการเศรษฐกิจและสังคมแห่งชาติ	ตัวชี้วัดการพัฒนาจังหวัด
40	0195	อัตราการว่างงาน	สำนักงานสภาพัฒนาการเศรษฐกิจและสังคมแห่งชาติ	ประเด็นการพัฒนาที่ 1, ตัวชี้วัดการพัฒนาจังหวัด

ตาราง 19 รายการสถิติทางการที่กรมเป็นเจ้าของข้อมูล จำแนกตามความพร้อมเผยแพร่ของข้อมูล (ต่อ)

ลำดับ	OS ID	รายการสถิติทางการ/ชุดข้อมูล	หน่วยงาน	ชื่อบัญชีสถิติทางการ
41	0196	อัตราส่วนประชากรต่อแพทย์	สำนักงานสภา พัฒนาการเศรษฐกิจและ สังคมแห่งชาติ	ประเด็นการพัฒนาที่ 1, ตัวชี้วัดการพัฒนาจังหวัด
42	0197	อัตราส่วนหนี้เฉลี่ยต่อรายได้เฉลี่ยของครัวเรือน (เท่า)	สำนักงานสภา พัฒนาการเศรษฐกิจและ สังคมแห่งชาติ	ตัวชี้วัดการพัฒนาจังหวัด
Tier 2 (มีหน่วยงานรับผิดชอบ)				
1	0014	จำนวนการจับกุมคดียาเสพติด	สำนักงานตำรวจ แห่งชาติ	ประเด็นการพัฒนาที่ 1
2	0017	จำนวนเกษตรกรที่ขึ้นทะเบียนเกษตรกร	กรมส่งเสริมการเกษตร	ประเด็นการพัฒนาที่ 2
3	0020	จำนวนคดีการจับกุมคดีอาชญากรรม	สำนักงานตำรวจ แห่งชาติ	ประเด็นการพัฒนาที่ 1
4	0021	จำนวนคดียาเสพติด	สำนักงานตำรวจ แห่งชาติ	ประเด็นการพัฒนาที่ 1
5	0022	จำนวนคดีอาชญากรรม	สำนักงานตำรวจ แห่งชาติ	ประเด็นการพัฒนาที่ 1
6	0023	จำนวนคดีอาญาที่ได้รับแจ้ง	สำนักงานตำรวจ แห่งชาติ	ประเด็นการพัฒนาที่ 1
7	0024	จำนวนคดีอาญาที่มีการจับกุม	สำนักงานตำรวจ แห่งชาติ	ประเด็นการพัฒนาที่ 1
8	0025	จำนวนคดีอุบัติเหตุจราจร	สำนักงานตำรวจ แห่งชาติ	ประเด็นการพัฒนาที่ 1
9	0026	จำนวนคนตายจาก ไข้เลือดออก	สำนักงานปลัดกระทรวง สาธารณสุข	ประเด็นการพัฒนาที่ 1
10	0027	จำนวนคนตายจาก มะเร็งทุกชนิด	สำนักงานปลัดกระทรวง สาธารณสุข	ประเด็นการพัฒนาที่ 1
11	0028	จำนวนคนตายจากการบาดเจ็บจากการฆ่าตัวตาย ถูกฆ่าตาย และอื่น ๆ	สำนักงานปลัดกระทรวง สาธารณสุข	ประเด็นการพัฒนาที่ 1
12	0029	จำนวนคนตายจากปอดอักเสบและโรคอื่น ๆ ของปอด	สำนักงานปลัดกระทรวง สาธารณสุข	ประเด็นการพัฒนาที่ 1
13	0030	จำนวนคนตายจากโรคความดันเลือดสูง	สำนักงานปลัดกระทรวง สาธารณสุข	ประเด็นการพัฒนาที่ 1

ตาราง 19 รายการสถิติทางการที่กรมเป็นเจ้าของข้อมูล จำแนกตามความพร้อมเผยแพร่ของข้อมูล (ต่อ)

ลำดับ	OS ID	รายการสถิติทางการ/ชุดข้อมูล	หน่วยงาน	ชื่อบัญชีสถิติทางการ
14	0031	จำนวนคนตายจากโรคโรคมะเร็งตับ และท่อน้ำดี	สำนักงานปลัดกระทรวง สาธารณสุข	ประเด็นการพัฒนาที่ 1
15	0032	จำนวนคนตายจากโรคหลอดเลือดในสมอง	สำนักงานปลัดกระทรวง สาธารณสุข	ประเด็นการพัฒนาที่ 1
16	0033	จำนวนคนตายจากโรคหัวใจ	สำนักงานปลัดกระทรวง สาธารณสุข	ประเด็นการพัฒนาที่ 1
17	0034	จำนวนคนตายจากวัณโรคทุกชนิด	สำนักงานปลัดกระทรวง สาธารณสุข	ประเด็นการพัฒนาที่ 1
18	0035	จำนวนคนตายจากอุบัติเหตุ	สำนักงานปลัดกระทรวง สาธารณสุข	ประเด็นการพัฒนาที่ 1
19	0037	จำนวนครั้งของการเกิดอุบัติเหตุ	สำนักงานตำรวจ แห่งชาติ	ประเด็นการพัฒนาที่ 1
20	0038	จำนวนครั้งของการเผยแพร่สื่อประชาสัมพันธ์	กรมประชาสัมพันธ์	ประเด็นการพัฒนาที่ 2,4
21	0039	จำนวนครัวเรือนเกษตร	กรมส่งเสริมการเกษตร	ประเด็นการพัฒนาที่ 2
22	0040	จำนวนครัวเรือนที่มีคอมพิวเตอร์เชื่อมต่อกับผู้ ให้บริการอินเทอร์เน็ต	สำนักงานสถิติแห่งชาติ	ประเด็นการพัฒนาที่ 4
23	0041	จำนวนครัวเรือนยากจน	กรมการพัฒนาชุมชน	ประเด็นการพัฒนาที่ 1
24	0045	จำนวนงานวิจัย เทคโนโลยี และนวัตกรรมที่มีการ พัฒนาต่อยอดเพื่อนำไปสู่การใช้ประโยชน์	กรมส่งเสริมการเกษตร	ประเด็นการพัฒนาที่ 2
25	0047	จำนวนจุดตรวจช่วงเทศกาล สงกรานต์/ปีใหม่	สำนักงานตำรวจ แห่งชาติ	ประเด็นการพัฒนาที่ 1
26	0049	จำนวนช่องทางการจำหน่ายสินค้าชายแดน	สำนักงานปลัดกระทรวง พาณิชย์	ประเด็นการพัฒนาที่ 4
27	0051	จำนวนตำบลเข้มแข็งต้นแบบ ตามแนวปรัชญา เศรษฐกิจพอเพียง	กรมการพัฒนาชุมชน	ประเด็นการพัฒนาที่ 1
28	0053	จำนวนเตียง	สำนักงานปลัดกระทรวง สาธารณสุข	ประเด็นการพัฒนาที่ 1
29	0056	จำนวนนักท่องเที่ยวชาวต่างประเทศ	สำนักงานปลัดกระทรวง การท่องเที่ยวและกีฬา	ประเด็นการพัฒนาที่ 5
30	0057	จำนวนนักท่องเที่ยวชาวไทย	สำนักงานปลัดกระทรวง การท่องเที่ยวและกีฬา	ประเด็นการพัฒนาที่ 5

ตาราง 19 รายการสถิติทางการที่กรมเป็นเจ้าของข้อมูล จำแนกตามความพร้อมเผยแพร่ของข้อมูล (ต่อ)

ลำดับ	OS ID	รายการสถิติทางการ/ชุดข้อมูล	หน่วยงาน	ข้อบัญญัติสถิติทางการ
31	0058	จำนวนนักเรียนชั้นประถมศึกษาปีที่ 6 มีผลสัมฤทธิ์ทางการเรียนจากการทดสอบระดับชาติ (O-NET) กลุ่มสาระหลัก	สำนักงานปลัดกระทรวงศึกษาธิการ	ประเด็นการพัฒนาที่ 1
32	0059	จำนวนนักเรียนชั้นมัธยมศึกษาปีที่ 3 มีผลสัมฤทธิ์ทางการเรียนจากการทดสอบระดับชาติ	สำนักงานปลัดกระทรวงศึกษาธิการ	ประเด็นการพัฒนาที่ 1
33	0060	จำนวนนักเรียนชั้นมัธยมศึกษาปีที่ 6 มีผลสัมฤทธิ์ทางการเรียนจากการทดสอบระดับชาติ (O-NET) กลุ่มสาระหลัก	สำนักงานปลัดกระทรวงศึกษาธิการ	
34	0061	จำนวนนักเรียนที่ออกกลางคัน	สำนักงานปลัดกระทรวงศึกษาธิการ	ประเด็นการพัฒนาที่ 1
35	0062	จำนวนบุคลากรทางการแพทย์	สำนักงานปลัดกระทรวงสาธารณสุข	ประเด็นการพัฒนาที่ 1
36	0063	จำนวนประชากรจากทะเบียน	กรมการปกครอง	ประเด็นการพัฒนาที่ 1
37	0064	จำนวนประชากรที่ได้รับอุบัติเหตุทางถนนในรอบปี	สำนักงานตำรวจแห่งชาติ	ประเด็นการพัฒนาที่ 1
38	0066	จำนวนผลิตภัณฑ์ OTOP	กรมการพัฒนาชุมชน	ประเด็นการพัฒนาที่ 5
39	0067	จำนวนผลิตภัณฑ์แปรรูปสินค้าเกษตรปลอดภัย	กรมการพัฒนาชุมชน	ประเด็นการพัฒนาที่ 2
40	0068	จำนวนผู้ขึ้นทะเบียนผู้ว่างงาน	กรมการจัดหางาน	ประเด็นการพัฒนาที่ 1
41	0072	จำนวนผู้ติดยาเสพติด	สำนักงานตำรวจแห่งชาติ	ประเด็นการพัฒนาที่ 1
42	0073	จำนวนผู้ถูกจับกุมคดีอาชญากรรม	สำนักงานตำรวจแห่งชาติ	ประเด็นการพัฒนาที่ 1
43	0074	จำนวนผู้ที่ได้รับบัตรประกันสุขภาพถ้วนหน้า (บัตรทอง)	สำนักงานปลัดกระทรวงสาธารณสุข	ประเด็นการพัฒนาที่ 1
44	0075	จำนวนผู้ประกอบการที่ได้รับการส่งเสริมการลงทุน	สำนักงานปลัดกระทรวงพาณิชย์	ประเด็นการพัฒนาที่ 4
45	0076	จำนวนผู้ประกอบการผลิตภัณฑ์ OTOP	กรมการพัฒนาชุมชน	ประเด็นการพัฒนาที่ 5
46	0077	จำนวนผู้ประกันตนตามมาตรา 33	สำนักงานประกันสังคม	ประเด็นการพัฒนาที่ 1
47	0078	จำนวนผู้ประกันตนตามมาตรา 39	สำนักงานประกันสังคม	ประเด็นการพัฒนาที่ 1
48	0079	จำนวนผู้ประกันตนตามมาตรา 40	สำนักงานประกันสังคม	ประเด็นการพัฒนาที่ 1

ตาราง 19 รายการสถิติทางการที่กรมเป็นเจ้าของข้อมูล จำแนกตามความพร้อมเผยแพร่ของข้อมูล (ต่อ)

ลำดับ	OS ID	รายการสถิติทางการ/ชุดข้อมูล	หน่วยงาน	ชื่อบัญชีสถิติทางการ
49	0080	จำนวนผู้ป่วยนอก	สำนักงานปลัดกระทรวง สาธารณสุข	ประเด็นการพัฒนาที่ 1
50	0081	จำนวนผู้ป่วยใน	สำนักงานปลัดกระทรวง สาธารณสุข	ประเด็นการพัฒนาที่ 1
51	0082	จำนวนผู้ป่วยโรคอุบัติใหม่ (COVID-19)	สำนักงานปลัดกระทรวง สาธารณสุข	ประเด็นการพัฒนาที่ 1
52	0083	จำนวนผู้มีงานทำ	สำนักงานสถิติแห่งชาติ	ประเด็นการพัฒนาที่ 1
53	0084	จำนวนผู้ว่างงาน	สำนักงานสถิติแห่งชาติ	ประเด็นการพัฒนาที่ 1
54	0085	จำนวนผู้เสียชีวิตจากโรคอุบัติใหม่ (COVID-19)	สำนักงานปลัดกระทรวง สาธารณสุข	ประเด็นการพัฒนาที่ 1
55	0086	จำนวนผู้เสียชีวิตจากอุบัติเหตุทางถนน	สำนักงานตำรวจ แห่งชาติ	ประเด็นการพัฒนาที่ 1
56	0089	จำนวนพื้นที่ที่มีปัญหาเกี่ยวกับสถานที่กำจัดขยะไม่ ถูกต้อง (แห่ง)	กรมส่งเสริมการ ปกครองท้องถิ่น	ประเด็นการพัฒนาที่ 1
57	0090	จำนวนพื้นที่สีเขียว	สำนักงานปลัดกระทรวง ทรัพยากรธรรมชาติและ สิ่งแวดล้อม	ประเด็นการพัฒนาที่ 1
58	0091	จำนวนฟาร์ม (ปศุสัตว์ ประมง วิสาหกิจชุมชน และ กลุ่มแปรรูปสินค้าเกษตร) ที่ได้รับการรับรองมาตรฐาน	สำนักงานปศุสัตว์จังหวัด ,สำนักงานประมงจังหวัด	ประเด็นการพัฒนาที่ 2
59	0092	จำนวนฟาร์มทั้งสิ้น (การปศุสัตว์ ได้แก่ ไก่ เป็ด โคเนื้อ โคนม แพะ)	กรมปศุสัตว์	ประเด็นการพัฒนาที่ 2
60	0093	จำนวนแม่อายุ 15 -19 ปีที่คลอดบุตร	สำนักงานปลัดกระทรวง สาธารณสุข	ประเด็นการพัฒนาที่ 1
61	0102	จำนวนหมู่บ้านที่ได้รับบริการด้านเทคโนโลยี สารสนเทศ (อินเทอร์เน็ต)	บริษัท โทรคมนาคม แห่งชาติ จำกัด (มหาชน)	ประเด็นการพัฒนาที่ 1,4
62	0112	ตุลการค้าชายแดนรวม	ด้านตรวจศุลกากรช่อง เม็ก	ประเด็นการพัฒนาที่ 4
63	0115	เนื้อที่เกษตรกรรมโดยรวมของจังหวัด	กรมส่งเสริมการเกษตร	ประเด็นการพัฒนาที่ 2
64	0121	ปริมาณการกำจัดขยะต่อวัน (ตัน/วัน)	กรมส่งเสริมการ ปกครองท้องถิ่น	ประเด็นการพัฒนาที่ 1

ตาราง 19 รายการสถิติทางการที่กรมเป็นเจ้าของข้อมูล จำแนกตามความพร้อมเผยแพร่ของข้อมูล (ต่อ)

ลำดับ	OS ID	รายการสถิติทางการ/ชุดข้อมูล	หน่วยงาน	ชื่อบัญชีสถิติทางการ
65	0123	ปริมาณการใช้พลังงานขั้นสุดท้าย	สำนักงานปลัดกระทรวงพลังงาน	ประเด็นการพัฒนาที่ 1
66	0124	ปริมาณการใช้พลังงานทดแทน	สำนักงานปลัดกระทรวงพลังงาน	ประเด็นการพัฒนาที่ 1
67	0126	ปริมาณขยะที่กำจัดถูกต้อง (ตัน/ปี)	กรมส่งเสริมการปกครองท้องถิ่น	ประเด็นการพัฒนาที่ 1
68	0127	ปริมาณขยะที่กำจัดไม่ถูกต้อง (ตัน/ปี)	กรมส่งเสริมการปกครองท้องถิ่น	ประเด็นการพัฒนาที่ 1
69	0128	ปริมาณขยะที่เกิดขึ้น (ตัน/ปี)	กรมส่งเสริมการปกครองท้องถิ่น	ประเด็นการพัฒนาที่ 1
70	0129	ปริมาณขยะที่ถูกนำไปใช้ประโยชน์ (ตัน/ปี)	กรมส่งเสริมการปกครองท้องถิ่น	ประเด็นการพัฒนาที่ 1
71	0130	ปริมาณขยะที่มีการเก็บขนไปกำจัด (ตัน/ปี)	กรมส่งเสริมการปกครองท้องถิ่น	ประเด็นการพัฒนาที่ 1
72	0131	ปริมาณขยะสะสม (ตัน)	กรมส่งเสริมการปกครองท้องถิ่น	ประเด็นการพัฒนาที่ 1
73	0136	ผลิตภัณฑ์มวลรวมของจังหวัด (GPP) นอกภาคเกษตร	สำนักงานสภาพัฒนาการเศรษฐกิจและสังคมแห่งชาติ	ประเด็นการพัฒนาที่ 4
74	0139	พื้นที่การให้บริการโทรศัพท์	บริษัทโทรคมนาคมแห่งชาติ	ประเด็นการพัฒนาที่ 1
75	0148	ร้อยละของครัวเรือนยากจนที่ลดลง	กรมการพัฒนาชุมชน	ประเด็นการพัฒนาที่ 1
76	0157	ร้อยละของประชาชนที่มีโทรศัพท์มือถือ	สำนักงานสถิติแห่งชาติ	ประเด็นการพัฒนาที่ 1,4
77	0158	ร้อยละของผลการทดสอบขั้นพื้นฐานระดับชาติ O-NET (แยกรายกลุ่มสาระการเรียนรู้) มากกว่าหรือเท่ากับร้อยละ 50 ทุกกลุ่มสาระการเรียนรู้	สำนักงานศึกษาธิการจังหวัดอุบลราชธานี	ประเด็นการพัฒนาที่ 1
78	0159	ร้อยละของผู้เรียนต่อประชากรวัยเรียนที่ได้รับการศึกษาในรอบปี	สำนักงานปลัดกระทรวงศึกษาธิการ	ประเด็นการพัฒนาที่ 1
79	0162	ร้อยละที่เพิ่มขึ้นของพื้นที่สีเขียวในเขตเมือง/ชุมชน	สำนักงานปลัดกระทรวงทรัพยากรธรรมชาติและสิ่งแวดล้อม	ประเด็นการพัฒนาที่ 1

ตาราง 19 รายการสถิติทางการที่กรมเป็นเจ้าของข้อมูล จำแนกตามความพร้อมเผยแพร่ของข้อมูล (ต่อ)

ลำดับ	OS ID	รายการสถิติทางการ/ชุดข้อมูล	หน่วยงาน	ชื่อบัญชีสถิติทางการ
80	0164	รายได้จากการจำหน่ายผลิตภัณฑ์ชุมชน	กรมการพัฒนาชุมชน	ประเด็นการพัฒนาที่ 2,4
81	0167	สถานบริการสาธารณสุข	สำนักงานปลัดกระทรวงสาธารณสุข	ประเด็นการพัฒนาที่ 1
82	0169	สัดส่วนการใช้พลังงานขั้นสุดท้ายต่อประชากร	สำนักงานปลัดกระทรวงพลังงาน	ประเด็นการพัฒนาที่ 1
83	0170	สัดส่วนการใช้พลังงานขั้นสุดท้ายต่อผลิตภัณฑ์มวลรวมจังหวัด	สำนักงานปลัดกระทรวงพลังงาน	ประเด็นการพัฒนาที่ 1
84	0171	สัดส่วนการใช้พลังงานทดแทน	สำนักงานปลัดกระทรวงพลังงาน	ประเด็นการพัฒนาที่ 1
85	0172	สัดส่วนการใช้พลังงานทดแทนต่อปริมาณการใช้พลังงานขั้นสุดท้าย	สำนักงานปลัดกระทรวงพลังงาน	ประเด็นการพัฒนาที่ 1
86	0173	สัดส่วนของจำนวนพื้นที่ที่เหมาะสมกับการเพาะปลูกพืชแต่ละชนิด (ข้าว อ้อย มันสำปะหลัง ทุเรียน ฯลฯ)	กรมส่งเสริมการเกษตร	ประเด็นการพัฒนาที่ 2
87	0174	สัดส่วนของพื้นที่ให้บริการโทรศัพท์ ต่อพื้นที่ทั้งหมด	บริษัทโทรคมนาคมแห่งชาติ	ประเด็นการพัฒนาที่ 1
88	0175	สัดส่วนจำนวนพื้นที่ที่ได้รับการพัฒนาการให้บริการด้านเทคโนโลยีสารสนเทศ (อินเทอร์เน็ต) ต่อพื้นที่จังหวัดทั้งหมด	บริษัท โทรคมนาคมแห่งชาติ จำกัด (มหาชน)	ประเด็นการพัฒนาที่ 4
89	0182	อัตราการเกิดมีชีพ	สำนักงานปลัดกระทรวงสาธารณสุข	ประเด็นการพัฒนาที่ 1
90	0185	อัตราการเข้าพักในโรงแรมของนักท่องเที่ยว	สำนักงานปลัดกระทรวงการท่องเที่ยวและกีฬา	ประเด็นการพัฒนาที่ 5
91	0188	อัตราการฆ่าตัวตาย	สำนักงานปลัดกระทรวงสาธารณสุข	ประเด็นการพัฒนาที่ 1
92	0189	อัตราการประสพเหตุเทียบกับจำนวนประชากร	สำนักงานตำรวจแห่งชาติ	ประเด็นการพัฒนาที่ 1

2) การพัฒนารายการสถิติทางการที่หน่วยงานในจังหวัดเป็นเจ้าของข้อมูล

การพัฒนารายการสถิติทางการจะพิจารณาความพร้อมเผยแพร่ของข้อมูลและหน่วยงานของแต่ละรายการสถิติทางการ เพื่อจัดทำแนวทางการพัฒนารายการสถิติทางการ ซึ่งพบว่า มีรายการสถิติทางการที่หน่วยงานในจังหวัดเป็นเจ้าของข้อมูล จำนวน 63 รายการ ประกอบด้วย

- รายการสถิติทางการที่ความพร้อมเผยแพร่ของข้อมูลเป็น Tier 1 จำนวน 27 รายการ
- รายการสถิติทางการที่ความพร้อมเผยแพร่ของข้อมูลเป็น Tier 2 (มีหน่วยงานรับผิดชอบ) จำนวน 36 รายการ

โดยมีรายละเอียดแสดงดังตาราง 20

ตาราง 20 รายการสถิติทางการที่หน่วยงานในจังหวัดเป็นเจ้าของข้อมูล จำแนกตามความพร้อมเผยแพร่ของข้อมูล

ลำดับ	OS ID	รายการสถิติทางการ/ชุดข้อมูล	หน่วยงาน	ชื่อบัญชีสถิติทางการ
Tier 1				
1	0004	การใช้พลังงานไฟฟ้า	สำนักงานการไฟฟ้าส่วนภูมิภาคจังหวัดอุบลราชธานี	ประเด็นการพัฒนาที่ 1,4
2	0006	ข้อมูลการเดินทาง	สำนักงานการท่องเที่ยวและกีฬาจังหวัดอุบลราชธานี	ประเด็นการพัฒนาที่ 5
3	0016	จำนวนเกษตรกรที่กู้เงิน	ธนาคารเพื่อการเกษตรและสหกรณ์การเกษตรจังหวัดอุบลราชธานี	ประเด็นการพัฒนาที่ 2
4	0019	จำนวนเกษตรกรที่ได้รับการอบรมความรู้ ส่งเสริมเทคโนโลยีการผลิตเกษตรอินทรีย์	สำนักงานเกษตรจังหวัดอุบลราชธานี	ประเด็นการพัฒนาที่ 2
5	0044	จำนวนงบประมาณที่ได้รับจัดสรรด้านการท่องเที่ยว	สำนักงานจังหวัดอุบลราชธานี	ประเด็นการพัฒนาที่ 5
6	0046	จำนวนเงินกู้ยืมเพื่อทำการเกษตร	ธนาคารเพื่อการเกษตรและสหกรณ์การเกษตรจังหวัดอุบลราชธานี	ประเด็นการพัฒนาที่ 2
7	0055	จำนวนนักท่องเที่ยว	สำนักงานการท่องเที่ยวและกีฬาจังหวัดอุบลราชธานี	ประเด็นการพัฒนาที่ 5
8	0070	จำนวนผู้ใช้น้ำประปา	สำนักงานประปาส่วนภูมิภาค เขต 8 อุบลราชธานี	ประเด็นการพัฒนาที่ 1,4
9	0095	จำนวนร้านอาหารและแผงลอยที่ได้รับรองมาตรฐานของกระทรวงสาธารณสุข (Clean Food Good Taste)	สำนักงานสาธารณสุขจังหวัดอุบลราชธานี	ประเด็นการพัฒนาที่ 5

ตาราง 20 รายการสถิติทางการที่หน่วยงานในจังหวัดเป็นเจ้าของข้อมูล จำแนกตามความพร้อมเผยแพร่ของข้อมูล (ต่อ)

ลำดับ	OS ID	รายการสถิติทางการ/ชุดข้อมูล	หน่วยงาน	ข้อบัญญัติสถิติทางการ
10	0098	จำนวนโรงแรมที่ได้รับใบอนุญาตตามพระราชบัญญัติโรงแรม พ.ศ. 2547	ที่ทำการปกครองจังหวัดอุบลราชธานี	ประเด็นการพัฒนาที่ 5
11	0101	จำนวนเส้นทางสายหลักได้รับการพัฒนา/ปรับปรุง	สำนักงานหลวงที่ 7 อุบลราชธานี	ประเด็นการพัฒนาที่ 1,4
12	0103	จำนวนแหล่งท่องเที่ยวเชิงธรรมชาติ	สำนักงานการท่องเที่ยวและกีฬาจังหวัดอุบลราชธานี	ประเด็นการพัฒนาที่ 5
13	0104	จำนวนแหล่งท่องเที่ยวเชิงประวัติศาสตร์	สำนักงานการท่องเที่ยวและกีฬาจังหวัดอุบลราชธานี	ประเด็นการพัฒนาที่ 5
14	0105	จำนวนแหล่งท่องเที่ยวเชิงวัฒนธรรม	สำนักงานการท่องเที่ยวและกีฬาจังหวัดอุบลราชธานี	ประเด็นการพัฒนาที่ 5
15	0106	จำนวนแหล่งท่องเที่ยวเชิงอนุรักษ์	สำนักงานการท่องเที่ยวและกีฬาจังหวัดอุบลราชธานี	ประเด็นการพัฒนาที่ 5
16	0107	จำนวนแหล่งท่องเที่ยวทุกประเภท	สำนักงานการท่องเที่ยวและกีฬาจังหวัดอุบลราชธานี	ประเด็นการพัฒนาที่ 5
17	0109	จำนวนแหล่งน้ำที่ได้รับการอนุรักษ์ฟื้นฟู	โครงการชลประทานอุบลราชธานี	ประเด็นการพัฒนาที่ 1
18	0111	ช่องทางการจัดจำหน่ายสินค้าเกษตรอินทรีย์	สำนักงานเกษตรจังหวัดอุบลราชธานี	ประเด็นการพัฒนาที่ 2
19	0117	เนื้อที่เพาะปลูกพืชเกษตรอินทรีย์	สำนักงานเกษตรจังหวัดอุบลราชธานี	ประเด็นการพัฒนาที่ 2
20	0122	ปริมาณการจำหน่ายน้ำประปา	สำนักงานประปาส่วนภูมิภาค เขต 8 อุบลราชธานี	ประเด็นการพัฒนาที่ 1,4
21	0125	ปริมาณการผลิตน้ำประปา	สำนักงานประปาส่วนภูมิภาค เขต 8 อุบลราชธานี	ประเด็นการพัฒนาที่ 1 ,4

ตาราง 20 รายการสถิติทางการที่หน่วยงานในจังหวัดเป็นเจ้าของข้อมูล จำแนกตามความพร้อมเผยแพร่ของข้อมูล (ต่อ)

ลำดับ	OS ID	รายการสถิติทางการ/ชุดข้อมูล	หน่วยงาน	ชื่อบัญชีสถิติทางการ
22	0133	ปริมาณน้ำฝน	ศูนย์อุตุนิยมวิทยาภาคตะวันออกเฉียงเหนือตอนล่าง	ประเด็นการพัฒนาที่ 2
23	0134	ปริมาณออกซิเจนที่ละลายน้ำ (dissolved oxygen, DO) จัดอยู่ในเกณฑ์คุณภาพแหล่งน้ำผิวดินประเภทที่ 3 ไม่น้อยกว่าร้อยละ60	สำนักงานสิ่งแวดล้อมและควบคุมมลพิษที่ 12 (อุบลราชธานี)	ประเด็นการพัฒนาที่ 1
24	0138	พืชเศรษฐกิจสำคัญ	สำนักงานเกษตรจังหวัดอุบลราชธานี	ประเด็นการพัฒนาที่ 2
25	0140	พื้นที่ที่ได้รับน้ำจากแหล่งชลประทาน	โครงการชลประทานจังหวัดอุบลราชธานี	ประเด็นการพัฒนาที่ 2
26	0144	มูลค่าการจำหน่ายสินค้า OTOP	สำนักงานพัฒนาชุมชนจังหวัดอุบลราชธานี	ประเด็นการพัฒนาที่ 5
27	0192	อัตราการเปลี่ยนแปลงของรายได้จากการท่องเที่ยวต่อปี	สำนักงานการท่องเที่ยวและกีฬาจังหวัดอุบลราชธานี	ประเด็นการพัฒนาที่ 5
Tier 2 (มีหน่วยงานรับผิดชอบ)				
1	0005	กิจกรรมเสริมรายได้แรงงาน หรือการฝึกอาชีพเสริม	สถาบันพัฒนาฝีมือแรงงานภาค 7 อุบลราชธานี	ประเด็นการพัฒนาที่ 1
2	0009	ความชื้นสัมพัทธ์	ศูนย์อุตุนิยมวิทยาภาคตะวันออกเฉียงเหนือตอนล่าง	ประเด็นการพัฒนาที่ 2
3	0010	ความยาวรางรถไฟได้รับการพัฒนา/ปรับปรุง	สถานีรถไฟอุบลราชธานี	ประเด็นการพัฒนาที่ 1
4	0015	จำนวนเกษตรกร และผู้ประกอบการที่ได้รับการถ่ายทอดเทคโนโลยีและพัฒนาความรู้ทักษะในการใช้ประโยชน์จากฐานทรัพยากรชีวภาพ	มหาวิทยาลัยอุบลราชธานี	ประเด็นการพัฒนาที่ 3
5	0018	จำนวนเกษตรกรที่ได้รับการส่งเสริมความรู้และเทคโนโลยีเกี่ยวกับเกษตรปลอดภัยด้านพืชหลัก	สำนักงานเกษตรจังหวัดอุบลราชธานี	ประเด็นการพัฒนาที่ 2
6	0036	จำนวนคนที่เดินทางเข้าออกด่านศุลกากรช่องเม็ก	ด่านตรวจศุลกากรช่องเม็ก	ประเด็นการพัฒนาที่ 4
7	0042	จำนวนเครือข่ายในการอนุรักษ์ทรัพยากรธรรมชาติและสิ่งแวดล้อม ได้รับการ	สำนักงานทรัพยากรธรรมชาติและ	ประเด็นการพัฒนาที่ 1

ตาราง 20 รายการสถิติทางการที่หน่วยงานในจังหวัดเป็นเจ้าของข้อมูล จำแนกตามความพร้อมเผยแพร่ของข้อมูล (ต่อ)

ลำดับ	OS ID	รายการสถิติทางการ/ชุดข้อมูล	หน่วยงาน	ชื่อบัญชีสถิติทางการ
		พัฒนาฟื้นฟูความรู้ทักษะการอนุรักษ์ทรัพยากรธรรมชาติและสิ่งแวดล้อม	สิ่งแวดล้อมจังหวัด อุบลราชธานี	
8	0043	จำนวนโครงการด้านนวัตกรรมและเทคโนโลยีสมัยใหม่ที่ช่วยในการทำเกษตรปลอดภัย	สำนักงานส่งเสริมเศรษฐกิจดิจิทัล (depa) สาขาภาคอีสานตอนล่าง	ประเด็นการพัฒนาที่ 2
9	0050	จำนวนชุมชนจัดการขยะเหลือ 0 ชุมชนคาร์บอนต่ำ	สำนักงานท้องถิ่นจังหวัด อุบลราชธานี	ประเด็นการพัฒนาที่ 1
10	0052	จำนวนตู้คอนเทนเนอร์ที่ตรวจปล่อยสินค้า หน่วยงาน ด้านศุลกากรช่องเม็ก	ด่านตรวจศุลกากรช่องเม็ก	ประเด็นการพัฒนาที่ 4
11	0054	จำนวนเที่ยวบิน ขึ้น-ลง ท่าอากาศยาน อุบลราชธานี	การทำอากาศยาน นานาชาติอุบลราชธานี	ประเด็นการพัฒนาที่ 5
12	0087	จำนวนพื้นที่เกษตรกรรมได้รับการบริหารจัดการ และฟื้นฟู	สำนักงานเกษตรจังหวัด อุบลราชธานี	ประเด็นการพัฒนาที่ 2
13	0088	จำนวนพื้นที่ทำการเกษตร ที่ได้รับการรับรอง มาตรฐาน GAP (ข้าว มันสำปะหลัง ข้าวโพดเลี้ยง สัตว์ อ้อยโรงงาน)	สำนักวิจัยและพัฒนาการ เกษตร เขตที่ 4	ประเด็นการพัฒนาที่ 2
14	0094	จำนวนยานพาหนะที่เข้าออกด่านศุลกากรช่อง เม็ก	ด่านตรวจศุลกากรช่อง เม็ก	ประเด็นการพัฒนาที่ 4
15	0096	จำนวนแรงงานที่ได้รับการพัฒนาฝีมือแรงงาน	สถาบันพัฒนาฝีมือ แรงงานภาค 7 อุบลราชธานี	ประเด็นการพัฒนาที่ 1
16	0097	จำนวนแรงงานที่ได้รับการพัฒนาฝีมือแรงงานและ ได้งานทำ	สถาบันพัฒนาฝีมือ แรงงานภาค 7 อุบลราชธานี	ประเด็นการพัฒนาที่ 1
17	0099	จำนวนสินค้านวัตกรรมที่พัฒนาขึ้นจากฐาน ทรัพยากรชีวภาพ	มหาวิทยาลัยอุบลราชธานี	ประเด็นการพัฒนาที่ 3
18	0100	จำนวนเส้นทางสายรองได้รับการพัฒนา/ปรับปรุง	สำนักงานทางหลวงชนบท อุบลราชธานี	ประเด็นการพัฒนาที่ 1,4
19	0108	จำนวนแหล่งท่องเที่ยวหรือสินค้าและบริการด้าน การท่องเที่ยวได้รับการพัฒนา	สำนักงานการท่องเที่ยว และกีฬาจังหวัด อุบลราชธานี	ประเด็นการพัฒนาที่ 5

ตาราง 20 รายการสถิติทางการที่หน่วยงานในจังหวัดเป็นเจ้าของข้อมูล จำแนกตามความพร้อมเผยแพร่ของข้อมูล (ต่อ)

ลำดับ	OS ID	รายการสถิติทางการ/ชุดข้อมูล	หน่วยงาน	ชื่อบัญชีสถิติทางการ
20	0116	เนื้อที่เพาะปลูกพืชเกษตรปลอดภัย	สำนักงานเกษตรจังหวัด อุบลราชธานี	ประเด็นการพัฒนาที่ 2
21	0132	ปริมาณน้ำจากแหล่งน้ำชลประทาน	โครงการชลประทาน จังหวัดอุบลราชธานี	ประเด็นการพัฒนาที่ 2
22	0142	มูลค่าการค้าชายแดนรวม	ด่านตรวจศุลกากรช่อง เม็ก	ประเด็นการพัฒนาที่ 4
23	0143	มูลค่าการจำหน่ายผลิตภัณฑ์มูลค่าสูงที่เกิดขึ้นจาก การใช้ประโยชน์ทรัพยากรชีวภาพ	มหาวิทยาลัยอุบลราชธานี	ประเด็นการพัฒนาที่ 3
24	0145	มูลค่าการนำเข้าสินค้าชายแดน	ด่านตรวจศุลกากรช่องเม็ก	ประเด็นการพัฒนาที่ 4
25	0146	มูลค่าการส่งออกสินค้าชายแดน	ด่านตรวจศุลกากรช่องเม็ก	ประเด็นการพัฒนาที่ 4
26	0149	ร้อยละของโครงสร้างพื้นฐานและระบบ สาธารณูปโภคได้รับการยกระดับมาตรฐาน เพื่อ เสริมสร้างคุณภาพชีวิตของประชาชนในจังหวัด อุบลราชธานี	สำนักงาน อุบลราชธานี	ประเด็นการพัฒนาที่ 1
27	0150	ร้อยละของจุดความร้อน (Hotspot)	สำนักงาน ทรัพยากรธรรมชาติและ สิ่งแวดล้อมจังหวัด อุบลราชธานี	ประเด็นการพัฒนาที่ 1
28	0151	ร้อยละของเด็กที่ได้รับการตรวจประเมิน พัฒนาการของเด็กอายุ 0 - 5 ปี	สำนักงานสาธารณสุข จังหวัดอุบลราชธานี	ประเด็นการพัฒนาที่ 1
29	0152	ร้อยละของเด็กพัฒนาล่าช้าได้รับการกระตุ้น พัฒนาการด้วย TEDA4I หรือเครื่องมือมาตรฐาน อื่น	สำนักงานสาธารณสุข จังหวัดอุบลราชธานี	ประเด็นการพัฒนาที่ 1
30	0155	ร้อยละของบุคคลไร้สถานะได้เข้าสู่กระบวนการ จัดทำบัตรประจำตัวบุคคลไร้สถานะ	สำนักงานสาธารณสุข จังหวัดอุบลราชธานี	ประเด็นการพัฒนาที่ 1
31	0163	ระดับสติปัญญาเฉลี่ยของเด็ก	สำนักงานสาธารณสุข จังหวัดอุบลราชธานี	ประเด็นการพัฒนาที่ 1
32	0165	รายได้เฉลี่ยทางการเกษตรของเกษตรกร	สำนักงานเกษตรจังหวัด อุบลราชธานี	ประเด็นการพัฒนาที่ 2
33	0168	งบประมาณสนามบินที่ได้รับการพัฒนาปรับปรุง	ท่าอากาศยานอุบลราชธานี	ประเด็นการพัฒนาที่ 1,4
34	0179	สินค้านำเข้า ผ่านชายแดนช่องเม็ก	ด่านตรวจศุลกากรช่องเม็ก	ประเด็นการพัฒนาที่ 4

ตาราง 20 รายการสถิติทางการที่หน่วยงานในจังหวัดเป็นเจ้าของข้อมูล จำแนกตามความพร้อมเผยแพร่ของข้อมูล (ต่อ)

ลำดับ	OS ID	รายการสถิติทางการ/ชุดข้อมูล	หน่วยงาน	ชื่อบัญชีสถิติทางการ
35	0180	สินค้าส่งออก ผ่านชายแดนช่องเม็ก	ด่านตรวจศุลกากรช่องเม็ก	ประเด็นการพัฒนาที่ 4
36	0183	อัตราการขยายตัวของมูลค่าสินค้าเกษตรและผลิตภัณฑ์แปรรูปสินค้าเกษตรจังหวัด	สำนักงานเกษตรจังหวัด อุบลราชธานี	ประเด็นการพัฒนาที่ 2

4.2.2 แนวทางการพัฒนารายการสถิติทางการ

แนวทางการพัฒนารายการสถิติทางการเป็นการพัฒนารายการสถิติทางการทุกรายการที่มีหน่วยงานในจังหวัดเป็นเจ้าของข้อมูล โดยจะสามารถพัฒนาในด้านต่าง ๆ ได้ เช่น ด้านการพัฒนาคุณภาพสถิติทางการ ด้านการจัดทำข้อมูลให้อยู่ในรูปแบบดิจิทัลที่พร้อมใช้สำหรับการวิเคราะห์ ด้านการจัดทำคำอธิบายข้อมูลให้ถูกต้อง ครบถ้วน และสอดคล้องกับทรัพยากร ซึ่งแนวทางการพัฒนารายการสถิติทางการจะมีการจัดทำตามความพร้อมของข้อมูล ประกอบด้วย

- แนวทางการพัฒนารายการสถิติทางการที่ความพร้อมเผยแพร่ของข้อมูลเป็น Tier 1
- แนวทางการพัฒนารายการสถิติทางการที่ความพร้อมเผยแพร่ของข้อมูลเป็น Tier 2 (มีหน่วยงานรับผิดชอบ)
- แนวทางการพัฒนารายการสถิติทางการที่ความพร้อมเผยแพร่ของข้อมูลเป็น Tier 2 (ไม่มีหน่วยงานรับผิดชอบ) และ Tier 3

4.2.2.1 แนวทางการพัฒนารายการสถิติทางการที่ความพร้อมเผยแพร่ของข้อมูลเป็น Tier 1

การพัฒนารายการสถิติทางการที่ความพร้อมเผยแพร่ของข้อมูลเป็น Tier 1 เป็นการดำเนินการพัฒนาเฉพาะรายการทางการที่มีค่านิยมและวิธีการผลิต มีข้อมูลพร้อมเผยแพร่ และมีหน่วยงานรับผิดชอบที่หน่วยงานในจังหวัดเป็นเจ้าของข้อมูล เพื่อให้หน่วยงานเจ้าของข้อมูลนำรายการสถิติทางการขึ้นระบบบัญชีข้อมูลจังหวัด และลงทะเบียนชุดข้อมูลที่อยู่ในหมวดหมู่สาธารณะบนระบบบัญชีข้อมูลภาครัฐ เพื่อแบ่งปันแลกเปลี่ยนข้อมูลสถิติทางการกับหน่วยงานอื่น ๆ รวมทั้งสามารถนำข้อมูลที่มีความพร้อมใช้ ไปวางแผนนโยบาย แผนการปฏิบัติงาน และติดตามประเมินผลการพัฒนาจังหวัด ดังนั้น จำเป็นต้องมีแนวทางการพัฒนารายการสถิติทางการเพื่อให้ข้อมูลมีคุณภาพและตรงตามมาตรฐานสถิติที่สามารถนำไปใช้ในการตัดสินใจได้ โดยมีรายการสถิติทางการที่ความพร้อมเผยแพร่ของข้อมูลเป็น Tier 1 จำนวน 27 รายการ โดยรายละเอียดแสดงดังตาราง 21

ตาราง 21 แนวทางการพัฒนารายการสถิติทางการที่ความพร้อมเผยแพร่ของข้อมูลเป็น Tier 1 ที่หน่วยงานในจังหวัดเป็นเจ้าของข้อมูล

ลำดับ	OS ID	รายการสถิติทางการ	หน่วยงาน	แนวทางการพัฒนา	ผลลัพธ์	ระยะเวลาดำเนินการ ปีงบประมาณ พ.ศ.					หมายเหตุ
						66	67	68	69	70	
1	0004	การใช้พลังงานไฟฟ้า	สำนักงานการไฟฟ้าส่วนภูมิภาคจังหวัดอุบลราชธานี	<ul style="list-style-type: none"> - สร้างความตระหนักรู้ในความสำคัญของบัญชีข้อมูลภาครัฐ - สนับสนุนการนำชุดข้อมูลลงทะเบียนในระบบบัญชีข้อมูลภาครัฐ 	มีรายการสถิติทางการเผยแพร่บนระบบบัญชีข้อมูลภาครัฐ	✓	✓	✓	✓		
2	0006	ข้อมูลการเดินทาง	สำนักงานการท่องเที่ยวและกีฬาจังหวัดอุบลราชธานี	<ul style="list-style-type: none"> - สร้างความตระหนักรู้ในความสำคัญของบัญชีข้อมูลภาครัฐ - สนับสนุนการนำชุดข้อมูลลงทะเบียนในระบบบัญชีข้อมูลภาครัฐ 	มีรายการสถิติทางการเผยแพร่บนระบบบัญชีข้อมูลภาครัฐ	✓	✓	✓	✓		
3	0016	จำนวนเกษตรกรที่กู้เงิน	ธนาคารเพื่อการเกษตรและสหกรณ์การเกษตรจังหวัดอุบลราชธานี	<ul style="list-style-type: none"> - สร้างความตระหนักรู้ในความสำคัญของบัญชีข้อมูลภาครัฐ - สนับสนุนการนำชุดข้อมูลลงทะเบียนในระบบบัญชีข้อมูลภาครัฐ 	มีรายการสถิติทางการเผยแพร่บนระบบบัญชีข้อมูลภาครัฐ	✓	✓	✓	✓		
4	0019	จำนวนเกษตรกรที่ได้รับการอบรมความรู้ ส่งเสริมเทคโนโลยีการผลิตเกษตรอินทรีย์	สำนักงานเกษตรจังหวัดอุบลราชธานี	<ul style="list-style-type: none"> - สร้างความตระหนักรู้ในความสำคัญของบัญชีข้อมูลภาครัฐ - สนับสนุนการนำชุดข้อมูลลงทะเบียนในระบบบัญชีข้อมูลภาครัฐ 	มีรายการสถิติทางการเผยแพร่บนระบบบัญชีข้อมูลภาครัฐ	✓	✓	✓	✓		
5	0044	จำนวนงบประมาณที่ได้รับจัดสรรด้านการท่องเที่ยว	สำนักงานจังหวัดอุบลราชธานี	<ul style="list-style-type: none"> - สร้างความตระหนักรู้ในความสำคัญของบัญชีข้อมูลภาครัฐ - สนับสนุนการนำชุดข้อมูลลงทะเบียนในระบบบัญชีข้อมูลภาครัฐ 	มีรายการสถิติทางการเผยแพร่บนระบบบัญชีข้อมูลภาครัฐ	✓	✓	✓	✓		

ตาราง 21 แนวทางการพัฒนารายการสถิติทางการที่ความพร้อมเผยแพร่ของข้อมูลเป็น Tier 1 ที่หน่วยงานในจังหวัดเป็นเจ้าของข้อมูล (ต่อ)

ลำดับ	OS ID	รายการสถิติทางการ	หน่วยงาน	แนวทางการพัฒนา	ผลลัพธ์	ระยะเวลาดำเนินการ ปีงบประมาณ พ.ศ.					หมายเหตุ
						66	67	68	69	70	
6	0046	จำนวนเงินกู้ยืมเพื่อทำการเกษตร	ธนาคารเพื่อการเกษตรและสหกรณ์การเกษตรจังหวัดอุบลราชธานี	<ul style="list-style-type: none"> - สร้างความตระหนักรู้ในความสำคัญของบัญชีข้อมูลภาครัฐ - สนับสนุนการนำชุดข้อมูลลงทะเบียนในระบบบัญชีข้อมูลภาครัฐ 	มีรายการสถิติทางการเผยแพร่บนระบบบัญชีข้อมูลภาครัฐ	✓	✓	✓	✓		
7	0055	จำนวนนักท่องเที่ยว	สำนักงานการท่องเที่ยวและกีฬาจังหวัดอุบลราชธานี	<ul style="list-style-type: none"> - สร้างความตระหนักรู้ในความสำคัญของบัญชีข้อมูลภาครัฐ - สนับสนุนการนำชุดข้อมูลลงทะเบียนในระบบบัญชีข้อมูลภาครัฐ 	มีรายการสถิติทางการเผยแพร่บนระบบบัญชีข้อมูลภาครัฐ	✓	✓	✓	✓		
8	0070	จำนวนผู้ใช้น้ำประปา	สำนักงานประปาส่วนภูมิภาค เขต 8 อุบลราชธานี	<ul style="list-style-type: none"> - สร้างความตระหนักรู้ในความสำคัญของบัญชีข้อมูลภาครัฐ - สนับสนุนการนำชุดข้อมูลลงทะเบียนในระบบบัญชีข้อมูลภาครัฐ 	มีรายการสถิติทางการเผยแพร่บนระบบบัญชีข้อมูลภาครัฐ	✓	✓	✓	✓		
9	0095	จำนวนร้านอาหารและแผงลอยที่ได้รับรองมาตรฐานของกระทรวงสาธารณสุข (Clean Food Good Taste)	สำนักงานสาธารณสุขจังหวัดอุบลราชธานี	<ul style="list-style-type: none"> - สร้างความตระหนักรู้ในความสำคัญของบัญชีข้อมูลภาครัฐ - สนับสนุนการนำชุดข้อมูลลงทะเบียนในระบบบัญชีข้อมูลภาครัฐ 	มีรายการสถิติทางการเผยแพร่บนระบบบัญชีข้อมูลภาครัฐ	✓	✓	✓	✓		
10	0098	จำนวนโรงแรมที่ได้รับใบอนุญาตตามพระราชบัญญัติโรงแรม พ.ศ. 2547	ที่ทำการปกครองจังหวัดอุบลราชธานี	<ul style="list-style-type: none"> - สร้างความตระหนักรู้ในความสำคัญของบัญชีข้อมูลภาครัฐ - สนับสนุนการนำชุดข้อมูลลงทะเบียนในระบบบัญชีข้อมูลภาครัฐ 	มีรายการสถิติทางการเผยแพร่บนระบบบัญชีข้อมูลภาครัฐ	✓	✓	✓	✓		

ตาราง 21 แนวทางการพัฒนารายการสถิติทางการที่ความพร้อมเผยแพร่ของข้อมูลเป็น Tier 1 ที่หน่วยงานในจังหวัดเป็นเจ้าของข้อมูล (ต่อ)

ลำดับ	OS ID	รายการสถิติทางการ	หน่วยงาน	แนวทางการพัฒนา	ผลลัพธ์	ระยะเวลาดำเนินการ ปีงบประมาณ พ.ศ.					หมายเหตุ
						66	67	68	69	70	
11	0101	จำนวนเส้นทางสายหลัก ได้รับการพัฒนา/ปรับปรุง	สำนักทางหลวงที่ 7 อุบลราชธานี	<ul style="list-style-type: none"> - สร้างความตระหนักรู้ในความสำคัญ ของบัญชีข้อมูลภาครัฐ - สนับสนุนการนำชุดข้อมูลลงทะเบียน ในระบบบัญชีข้อมูลภาครัฐ 	มีรายการสถิติทางการ เผยแพร่บนระบบบัญชี ข้อมูลภาครัฐ	✓	✓	✓	✓		
12	0103	จำนวนแหล่งท่องเที่ยวเชิง ธรรมชาติ	สำนักงานการท่องเที่ยวและ กีฬาจังหวัดอุบลราชธานี	<ul style="list-style-type: none"> - สร้างความตระหนักรู้ในความสำคัญ ของบัญชีข้อมูลภาครัฐ - สนับสนุนการนำชุดข้อมูลลงทะเบียน ในระบบบัญชีข้อมูลภาครัฐ 	มีรายการสถิติทางการ เผยแพร่บนระบบบัญชี ข้อมูลภาครัฐ	✓	✓	✓	✓		
13	0104	จำนวนแหล่งท่องเที่ยวเชิง ประวัติศาสตร์	สำนักงานการท่องเที่ยวและ กีฬาจังหวัดอุบลราชธานี	<ul style="list-style-type: none"> - สร้างความตระหนักรู้ในความสำคัญ ของบัญชีข้อมูลภาครัฐ - สนับสนุนการนำชุดข้อมูลลงทะเบียน ในระบบบัญชีข้อมูลภาครัฐ 	มีรายการสถิติทางการ เผยแพร่บนระบบบัญชี ข้อมูลภาครัฐ	✓	✓	✓	✓		
14	0105	จำนวนแหล่งท่องเที่ยวเชิง วัฒนธรรม	สำนักงานการท่องเที่ยวและ กีฬาจังหวัดอุบลราชธานี	<ul style="list-style-type: none"> - สร้างความตระหนักรู้ในความสำคัญ ของบัญชีข้อมูลภาครัฐ - สนับสนุนการนำชุดข้อมูลลงทะเบียน ในระบบบัญชีข้อมูลภาครัฐ 	มีรายการสถิติทางการ เผยแพร่บนระบบบัญชี ข้อมูลภาครัฐ	✓	✓	✓	✓		
15	0106	จำนวนแหล่งท่องเที่ยวเชิง อนุรักษ์	สำนักงานการท่องเที่ยวและ กีฬาจังหวัดอุบลราชธานี	<ul style="list-style-type: none"> - สร้างความตระหนักรู้ในความสำคัญ ของบัญชีข้อมูลภาครัฐ - สนับสนุนการนำชุดข้อมูลลงทะเบียน ในระบบบัญชีข้อมูลภาครัฐ 	มีรายการสถิติทางการ เผยแพร่บนระบบบัญชี ข้อมูลภาครัฐ	✓	✓	✓	✓		
16	0107	จำนวนแหล่งท่องเที่ยวทุก ประเภท	สำนักงานการท่องเที่ยวและ กีฬาจังหวัดอุบลราชธานี	<ul style="list-style-type: none"> - สร้างความตระหนักรู้ในความสำคัญ ของบัญชีข้อมูลภาครัฐ - สนับสนุนการนำชุดข้อมูลลงทะเบียน ในระบบบัญชีข้อมูลภาครัฐ 	มีรายการสถิติทางการ เผยแพร่บนระบบบัญชี ข้อมูลภาครัฐ	✓	✓	✓	✓		

ตาราง 21 แนวทางการพัฒนารายการสถิติทางการที่ความพร้อมเผยแพร่ของข้อมูลเป็น Tier 1 ที่หน่วยงานในจังหวัดเป็นเจ้าของข้อมูล (ต่อ)

ลำดับ	OS ID	รายการสถิติทางการ	หน่วยงาน	แนวทางการพัฒนา	ผลลัพธ์	ระยะเวลาดำเนินการ ปีงบประมาณ พ.ศ.					หมายเหตุ
						66	67	68	69	70	
17	0109	จำนวนแหล่งน้ำที่ได้รับการอนุรักษ์ฟื้นฟู	โครงการชลประทานอุบลราชธานี	<ul style="list-style-type: none"> - สร้างความตระหนักรู้ในความสำคัญของบัญชีข้อมูลภาครัฐ - สนับสนุนการนำชุดข้อมูลลงทะเบียนในระบบบัญชีข้อมูลภาครัฐ 	มีรายการสถิติทางการเผยแพร่บนระบบบัญชีข้อมูลภาครัฐ	✓	✓	✓	✓		
18	0111	ช่องทางการจัดจำหน่ายสินค้าเกษตรอินทรีย์	สำนักงานพาณิชย์จังหวัดอุบลราชธานี	<ul style="list-style-type: none"> - สร้างความตระหนักรู้ในความสำคัญของบัญชีข้อมูลภาครัฐ - สนับสนุนการนำชุดข้อมูลลงทะเบียนในระบบบัญชีข้อมูลภาครัฐ 	มีรายการสถิติทางการเผยแพร่บนระบบบัญชีข้อมูลภาครัฐ	✓	✓	✓	✓		
19	0117	เนื้อที่เพาะปลูกพืชเกษตรอินทรีย์	สำนักงานเกษตรจังหวัดอุบลราชธานี	<ul style="list-style-type: none"> - สร้างความตระหนักรู้ในความสำคัญของบัญชีข้อมูลภาครัฐ - สนับสนุนการนำชุดข้อมูลลงทะเบียนในระบบบัญชีข้อมูลภาครัฐ 	มีรายการสถิติทางการเผยแพร่บนระบบบัญชีข้อมูลภาครัฐ	✓	✓	✓	✓		
20	0122	ปริมาณการจำหน่ายน้ำประปา	สำนักงานประปาส่วนภูมิภาค เขต 8 อุบลราชธานี	<ul style="list-style-type: none"> - สร้างความตระหนักรู้ในความสำคัญของบัญชีข้อมูลภาครัฐ - สนับสนุนการนำชุดข้อมูลลงทะเบียนในระบบบัญชีข้อมูลภาครัฐ 	มีรายการสถิติทางการเผยแพร่บนระบบบัญชีข้อมูลภาครัฐ	✓	✓	✓	✓		
21	0125	ปริมาณการผลิตน้ำประปา	สำนักงานประปาส่วนภูมิภาค เขต 8 อุบลราชธานี	<ul style="list-style-type: none"> - สร้างความตระหนักรู้ในความสำคัญของบัญชีข้อมูลภาครัฐ - สนับสนุนการนำชุดข้อมูลลงทะเบียนในระบบบัญชีข้อมูลภาครัฐ 	มีรายการสถิติทางการเผยแพร่บนระบบบัญชีข้อมูลภาครัฐ	✓	✓	✓	✓		
22	0133	ปริมาณน้ำฝน	ศูนย์อุตุนิยมวิทยาภาคตะวันออกเฉียงเหนือตอนล่าง	<ul style="list-style-type: none"> - สร้างความตระหนักรู้ในความสำคัญของบัญชีข้อมูลภาครัฐ - สนับสนุนการนำชุดข้อมูลลงทะเบียนในระบบบัญชีข้อมูลภาครัฐ 	มีรายการสถิติทางการเผยแพร่บนระบบบัญชีข้อมูลภาครัฐ	✓	✓	✓	✓		

ตาราง 21 แนวทางการพัฒนารายการสถิติทางการที่ความพร้อมเผยแพร่ของข้อมูลเป็น Tier 1 ที่หน่วยงานในจังหวัดเป็นเจ้าของข้อมูล (ต่อ)

ลำดับ	OS ID	รายการสถิติทางการ	หน่วยงาน	แนวทางการพัฒนา	ผลลัพธ์	ระยะเวลาดำเนินการ ปีงบประมาณ พ.ศ.					หมายเหตุ
						66	67	68	69	70	
23	0134	ปริมาณออกซิเจนที่ละลายน้ำ (dissolved oxygen, DO) จัดอยู่ในเกณฑ์คุณภาพแหล่งน้ำผิวดินประเภทที่ 3 ไม่น้อยกว่าร้อยละ 60	สำนักงานสิ่งแวดล้อมและควบคุมมลพิษที่ 12 (อุบลราชธานี)	<ul style="list-style-type: none"> - สร้างความตระหนักรู้ในความสำคัญของบัญชีข้อมูลภาครัฐ - สนับสนุนการนำชุดข้อมูลลงทะเบียนในระบบบัญชีข้อมูลภาครัฐ 	มีรายการสถิติทางการเผยแพร่บนระบบบัญชีข้อมูลภาครัฐ	✓	✓	✓	✓		
24	0138	พืชเศรษฐกิจสำคัญ	สำนักงานเกษตรจังหวัดอุบลราชธานี	<ul style="list-style-type: none"> - สร้างความตระหนักรู้ในความสำคัญของบัญชีข้อมูลภาครัฐ - สนับสนุนการนำชุดข้อมูลลงทะเบียนในระบบบัญชีข้อมูลภาครัฐ 	มีรายการสถิติทางการเผยแพร่บนระบบบัญชีข้อมูลภาครัฐ	✓	✓	✓	✓		
25	0140	พื้นที่ที่ได้รับน้ำจากแหล่งชลประทาน	โครงการชลประทานจังหวัดอุบลราชธานี	<ul style="list-style-type: none"> - สร้างความตระหนักรู้ในความสำคัญของบัญชีข้อมูลภาครัฐ - สนับสนุนการนำชุดข้อมูลลงทะเบียนในระบบบัญชีข้อมูลภาครัฐ 	มีรายการสถิติทางการเผยแพร่บนระบบบัญชีข้อมูลภาครัฐ	✓	✓	✓	✓		
26	0144	มูลค่าการจำหน่ายสินค้า OTOP	สำนักงานพัฒนาชุมชนจังหวัดอุบลราชธานี	<ul style="list-style-type: none"> - สร้างความตระหนักรู้ในความสำคัญของบัญชีข้อมูลภาครัฐ - สนับสนุนการนำชุดข้อมูลลงทะเบียนในระบบบัญชีข้อมูลภาครัฐ 	มีรายการสถิติทางการเผยแพร่บนระบบบัญชีข้อมูลภาครัฐ	✓	✓	✓	✓		
27	0192	อัตราการเปลี่ยนแปลงของรายได้จากการท่องเที่ยวต่อปี	สำนักงานการท่องเที่ยวและกีฬาจังหวัดอุบลราชธานี	<ul style="list-style-type: none"> - สร้างความตระหนักรู้ในความสำคัญของบัญชีข้อมูลภาครัฐ - สนับสนุนการนำชุดข้อมูลลงทะเบียนในระบบบัญชีข้อมูลภาครัฐ 	มีรายการสถิติทางการเผยแพร่บนระบบบัญชีข้อมูลภาครัฐ	✓	✓	✓	✓		

4.2.2.2 แนวทางการพัฒนารายการสถิติทางการที่ความพร้อมเผยแพร่ของข้อมูลเป็น Tier 2 (มีหน่วยงานรับผิดชอบ)

การพัฒนารายการสถิติทางการที่ความพร้อมเผยแพร่ของข้อมูลเป็น Tier 2 (มีหน่วยงานรับผิดชอบ) เป็นการดำเนินการพัฒนาเฉพาะรายการสถิติทางการที่มีคำนิยามและวิธีการผลิต มีหน่วยงานรับผิดชอบ แต่ยังไม่พร้อมเผยแพร่ (Tier 2) ที่หน่วยงานในจังหวัดเป็นเจ้าของข้อมูล ดังนั้น จำเป็นต้องมีแนวทางการพัฒนารายการสถิติทางการเพื่อให้มีคุณภาพและมาตรฐานสถิติที่สามารถนำไปใช้ในการตัดสินใจได้ โดยรายการสถิติทางการที่ความพร้อมเผยแพร่ของข้อมูลเป็น Tier 2 (มีหน่วยงานรับผิดชอบ) มีจำนวน 36 รายการ โดยรายละเอียดแสดงดังตาราง 22

ตาราง 22 แนวทางการพัฒนารายการสถิติทางการที่ความพร้อมเผยแพร่ของข้อมูลเป็น Tier 2 (มีหน่วยงานรับผิดชอบ) ที่หน่วยงานในจังหวัดเป็นเจ้าของข้อมูล

ลำดับ	OS ID	รายการสถิติทางการ	หน่วยงาน	แนวทางการพัฒนา	ผลลัพธ์	ระยะเวลาดำเนินการ ปีงบประมาณ พ.ศ.					หมายเหตุ
						66	67	68	69	70	
1	0005	กิจกรรมเสริมรายได้ แรงงาน หรือการฝึกอาชีพ เสริม	สถาบันพัฒนาฝีมือ แรงงานภาค 7 อุบลราชธานี	- สร้างความรู้ ความเข้าใจใน ความจำเป็นของ บัญชีสถิติทางการ - จัดทำข้อมูลให้อยู่ในรูปแบบดิจิทัล	มีข้อมูลในรูปแบบดิจิทัล ที่พร้อมใช้สำหรับการ วิเคราะห์	✓	✓	✓	✓		
2	0009	ความขึ้นสัมพัทธ์	ศูนย์อุดมศึกษาภาค ตะวันออกเฉียงเหนือ ตอนล่าง	- สร้างความรู้ ความเข้าใจใน ความจำเป็นของ บัญชีสถิติทางการ - จัดทำข้อมูลให้อยู่ในรูปแบบดิจิทัล	มีข้อมูลในรูปแบบดิจิทัล ที่พร้อมใช้สำหรับการ วิเคราะห์	✓	✓	✓	✓		
3	0010	ความยวารถไฟได้รับ การพัฒนา/ปรับปรุง	สถานีรถไฟอุบลราชธานี	- สร้างความรู้ ความเข้าใจใน ความจำเป็นของ บัญชีสถิติทางการ - จัดทำข้อมูลให้อยู่ในรูปแบบดิจิทัล	มีข้อมูลในรูปแบบดิจิทัล ที่พร้อมใช้สำหรับการ วิเคราะห์	✓	✓	✓	✓		
4	0015	จำนวนเกษตรกร และ ผู้ประกอบการที่ได้รับการ ถ่ายทอดเทคโนโลยีและ พัฒนาความรู้ทักษะในการ ใช้ประโยชน์จากฐาน ทรัพยากรชีวภาพ	มหาวิทยาลัย อุบลราชธานี	- สร้างความรู้ ความเข้าใจใน ความจำเป็นของ บัญชีสถิติทางการ - จัดทำข้อมูลให้อยู่ในรูปแบบดิจิทัล	มีข้อมูลในรูปแบบดิจิทัล ที่พร้อมใช้สำหรับการ วิเคราะห์	✓	✓	✓	✓		

ตาราง 22 แนวทางการพัฒนารายการสถิติทางการที่ความพร้อมเผยแพร่ของข้อมูลเป็น Tier 2 (มีหน่วยงานรับผิดชอบ) ที่หน่วยงานในจังหวัดเป็นเจ้าของข้อมูล (ต่อ)

ลำดับ	OS ID	รายการสถิติทางการ	หน่วยงาน	แนวทางการพัฒนา	ผลลัพธ์	ระยะเวลาดำเนินการ ปีงบประมาณ พ.ศ.					หมายเหตุ
						66	67	68	69	70	
5	0018	จำนวนเกษตรกรที่ได้รับ การส่งเสริมความรู้ และ เทคโนโลยีเกี่ยวกับเกษตร ปลอดภัยด้านพืชหลัก	สำนักงานเกษตรจังหวัด อุบลราชธานี	- สร้างความรู้ ความเข้าใจใน ความจำเป็นของ บัญชีสถิติทางการ - จัดทำข้อมูลให้อยู่ในรูปแบบดิจิทัล	มีข้อมูลในรูปแบบดิจิทัล ที่พร้อมใช้สำหรับการ วิเคราะห์	✓	✓	✓	✓		
6	0036	จำนวนคนที่เดิน ทางเข้าออกด่านศุลกากร ช่องเม็ก	ด่านตรวจศุลกากรช่อง เม็ก	- สร้างความรู้ ความเข้าใจใน ความจำเป็นของ บัญชีสถิติทางการ - จัดทำข้อมูลให้อยู่ในรูปแบบดิจิทัล	มีข้อมูลในรูปแบบดิจิทัล ที่พร้อมใช้สำหรับการ วิเคราะห์	✓	✓	✓	✓		
7	0042	จำนวนเครือข่ายในการ อนุรักษ์ ทรัพยากรธรรมชาติและ สิ่งแวดล้อม ได้รับการ พัฒนาฟื้นฟูความรู้ทักษะ การอนุรักษ์ ทรัพยากรธรรมชาติและ สิ่งแวดล้อม	สำนักงาน ทรัพยากรธรรมชาติและ สิ่งแวดล้อมจังหวัด อุบลราชธานี	- สร้างความรู้ ความเข้าใจใน ความจำเป็นของ บัญชีสถิติทางการ - จัดทำข้อมูลให้อยู่ในรูปแบบดิจิทัล	มีข้อมูลในรูปแบบดิจิทัล ที่พร้อมใช้สำหรับการ วิเคราะห์	✓	✓	✓	✓		
8	0043	จำนวนโครงการด้าน นวัตกรรมและเทคโนโลยี สมัยใหม่ที่ช่วยในการทำ เกษตรปลอดภัย	สำนักงานส่งเสริม เศรษฐกิจดิจิทัล (depa) สาขาภาคอีสานตอนล่าง	- สร้างความรู้ ความเข้าใจใน ความจำเป็นของ บัญชีสถิติทางการ - จัดทำข้อมูลให้อยู่ในรูปแบบดิจิทัล	มีข้อมูลในรูปแบบดิจิทัล ที่พร้อมใช้สำหรับการ วิเคราะห์	✓	✓	✓	✓		

ตาราง 22 แนวทางการพัฒนารายการสถิติทางการที่ความพร้อมเผยแพร่ของข้อมูลเป็น Tier 2 (มีหน่วยงานรับผิดชอบ) ที่หน่วยงานในจังหวัดเป็นเจ้าของข้อมูล (ต่อ)

ลำดับ	OS ID	รายการสถิติทางการ	หน่วยงาน	แนวทางการพัฒนา	ผลลัพธ์	ระยะเวลาดำเนินการ ปีงบประมาณ พ.ศ.					หมายเหตุ
						66	67	68	69	70	
9	0050	จำนวนชุมชนจัดการขยะเหลือ 0 ชุมชนคาร์บอนต่ำ	สำนักงานท้องถิ่นจังหวัดอุบลราชธานี	- สร้างความรู้ ความเข้าใจใน ความจำเป็นของ บัญชีสถิติทางการ - จัดทำข้อมูลให้อยู่ในรูปแบบดิจิทัล	มีข้อมูลในรูปแบบดิจิทัลที่พร้อมใช้สำหรับการวิเคราะห์	✓	✓	✓	✓		
10	0052	จำนวนตู้คอนเทนเนอร์ที่ตรวจปล่อยสินค้า หน่วยงาน ด้านศุลกากรช่องเม็ก	ด่านตรวจศุลกากรช่องเม็ก	- สร้างความรู้ ความเข้าใจใน ความจำเป็นของ บัญชีสถิติทางการ - จัดทำข้อมูลให้อยู่ในรูปแบบดิจิทัล	มีข้อมูลในรูปแบบดิจิทัลที่พร้อมใช้สำหรับการวิเคราะห์	✓	✓	✓	✓		
11	0054	จำนวนเที่ยวบิน ขึ้น-ลง ทำอากาศยาน อุบลราชธานี	การทำอากาศยาน นานาชาติอุบลราชธานี	- สร้างความรู้ ความเข้าใจใน ความจำเป็นของ บัญชีสถิติทางการ - จัดทำข้อมูลให้อยู่ในรูปแบบดิจิทัล	มีข้อมูลในรูปแบบดิจิทัลที่พร้อมใช้สำหรับการวิเคราะห์	✓	✓	✓	✓		
12	0087	จำนวนพื้นที่เกษตรกรรม ได้รับการบริหารจัดการ และฟื้นฟู	สำนักงานเกษตรจังหวัดอุบลราชธานี	- สร้างความรู้ ความเข้าใจใน ความจำเป็นของ บัญชีสถิติทางการ - จัดทำข้อมูลให้อยู่ในรูปแบบดิจิทัล	มีข้อมูลในรูปแบบดิจิทัลที่พร้อมใช้สำหรับการวิเคราะห์	✓	✓	✓	✓		
13	0088	จำนวนพื้นที่ทำการเกษตร ที่ได้รับการรับรอง มาตรฐาน GAP (ข้าว มันสำปะหลัง ข้าวโพดเลี้ยงสัตว์ อ้อยโรงงาน)	สำนักวิจัยและพัฒนาการเกษตร เขตที่ 4	- สร้างความรู้ ความเข้าใจใน ความจำเป็นของ บัญชีสถิติทางการ - จัดทำข้อมูลให้อยู่ในรูปแบบดิจิทัล	มีข้อมูลในรูปแบบดิจิทัลที่พร้อมใช้สำหรับการวิเคราะห์	✓	✓	✓	✓		

ตาราง 22 แนวทางการพัฒนารายการสถิติทางการที่ความพร้อมเผยแพร่ของข้อมูลเป็น Tier 2 (มีหน่วยงานรับผิดชอบ) ที่หน่วยงานในจังหวัดเป็นเจ้าของข้อมูล (ต่อ)

ลำดับ	OS ID	รายการสถิติทางการ	หน่วยงาน	แนวทางการพัฒนา	ผลลัพธ์	ระยะเวลาดำเนินการ ปีงบประมาณ พ.ศ.					หมายเหตุ
						66	67	68	69	70	
14	0094	จำนวนยานพาหนะที่เข้าออกด่านศุลกากรช่องเม็ก	ด่านตรวจศุลกากรช่องเม็ก	<ul style="list-style-type: none"> - สร้างความรู้ ความเข้าใจใน ความจำเป็นของ บัญชีสถิติทางการ - จัดทำข้อมูลให้อยู่ในรูปแบบดิจิทัล 	มีข้อมูลในรูปแบบดิจิทัลที่พร้อมใช้สำหรับการวิเคราะห์	✓	✓	✓	✓		
15	0096	จำนวนแรงงานที่ได้รับการพัฒนาฝีมือแรงงาน	สถาบันพัฒนาฝีมือแรงงานภาค 7 อุบลราชธานี	<ul style="list-style-type: none"> - สร้างความรู้ ความเข้าใจใน ความจำเป็นของ บัญชีสถิติทางการ - จัดทำข้อมูลให้อยู่ในรูปแบบดิจิทัล 	มีข้อมูลในรูปแบบดิจิทัลที่พร้อมใช้สำหรับการวิเคราะห์	✓	✓	✓	✓		
16	0097	จำนวนแรงงานที่ได้รับการพัฒนาฝีมือแรงงานและได้งานทำ	สถาบันพัฒนาฝีมือแรงงานภาค 7 อุบลราชธานี	<ul style="list-style-type: none"> - สร้างความรู้ ความเข้าใจใน ความจำเป็นของ บัญชีสถิติทางการ - จัดทำข้อมูลให้อยู่ในรูปแบบดิจิทัล 	มีข้อมูลในรูปแบบดิจิทัลที่พร้อมใช้สำหรับการวิเคราะห์	✓	✓	✓	✓		
17	0099	จำนวนสินค้าทุนนวัตกรรมที่พัฒนาขึ้นจากฐานทรัพยากรชีวภาพ	มหาวิทยาลัยอุบลราชธานี	<ul style="list-style-type: none"> - สร้างความรู้ ความเข้าใจใน ความจำเป็นของ บัญชีสถิติทางการ - จัดทำข้อมูลให้อยู่ในรูปแบบดิจิทัล 	มีข้อมูลในรูปแบบดิจิทัลที่พร้อมใช้สำหรับการวิเคราะห์	✓	✓	✓	✓		
18	0100	จำนวนเส้นทางสายรองที่ได้รับการพัฒนา/ปรับปรุง	สำนักงานทางหลวงชนบทอุบลราชธานี	<ul style="list-style-type: none"> - สร้างความรู้ ความเข้าใจใน ความจำเป็นของ บัญชีสถิติทางการ - จัดทำข้อมูลให้อยู่ในรูปแบบดิจิทัล 	มีข้อมูลในรูปแบบดิจิทัลที่พร้อมใช้สำหรับการวิเคราะห์	✓	✓	✓	✓		
19	0108	จำนวนแหล่งท่องเที่ยวหรือสินค้าและบริการด้านการท่องเที่ยวได้รับการพัฒนา	สำนักงานการท่องเที่ยวและกีฬาจังหวัดอุบลราชธานี	<ul style="list-style-type: none"> - สร้างความรู้ ความเข้าใจใน ความจำเป็นของ บัญชีสถิติทางการ - จัดทำข้อมูลให้อยู่ในรูปแบบดิจิทัล 	มีข้อมูลในรูปแบบดิจิทัลที่พร้อมใช้สำหรับการวิเคราะห์	✓	✓	✓	✓		

ตาราง 22 แนวทางการพัฒนารายการสถิติทางการที่ความพร้อมเผยแพร่ของข้อมูลเป็น Tier 2 (มีหน่วยงานรับผิดชอบ) ที่หน่วยงานในจังหวัดเป็นเจ้าของข้อมูล (ต่อ)

ลำดับ	OS ID	รายการสถิติทางการ	หน่วยงาน	แนวทางการพัฒนา	ผลลัพธ์	ระยะเวลาดำเนินการ ปีงบประมาณ พ.ศ.					หมายเหตุ
						66	67	68	69	70	
20	0116	เนื้อที่เพาะปลูกพืชเกษตร ปลอดภัย	สำนักงานเกษตรจังหวัด อุบลราชธานี	- สร้างความรู้ ความเข้าใจใน ความจำเป็นของ บัญชีสถิติทางการ - จัดทำข้อมูลให้อยู่ในรูปแบบดิจิทัล	มีข้อมูลในรูปแบบดิจิทัล ที่พร้อมใช้สำหรับการ วิเคราะห์	✓	✓	✓	✓		
21	0132	ปริมาณน้ำจากแหล่งน้ำ ชลประทาน	โครงการชลประทาน จังหวัดอุบลราชธานี	- สร้างความรู้ ความเข้าใจใน ความจำเป็นของ บัญชีสถิติทางการ - จัดทำข้อมูลให้อยู่ในรูปแบบดิจิทัล	มีข้อมูลในรูปแบบดิจิทัล ที่พร้อมใช้สำหรับการ วิเคราะห์	✓	✓	✓	✓		
22	0142	มูลค่าการค้าชายแดนรวม	ด่านตรวจศุลกากรช่อง เม็ก	- สร้างความรู้ ความเข้าใจใน ความจำเป็นของ บัญชีสถิติทางการ - จัดทำข้อมูลให้อยู่ในรูปแบบดิจิทัล	มีข้อมูลในรูปแบบดิจิทัล ที่พร้อมใช้สำหรับการ วิเคราะห์	✓	✓	✓	✓		
23	0143	มูลค่าการจำหน่าย ผลิตภัณฑ์มูลค่าสูงที่ เกิดขึ้นจากการใช้ ประโยชน์ทรัพยากร ชีวภาพ	มหาวิทยาลัย อุบลราชธานี	- สร้างความรู้ ความเข้าใจใน ความจำเป็นของ บัญชีสถิติทางการ - จัดทำข้อมูลให้อยู่ในรูปแบบดิจิทัล	มีข้อมูลในรูปแบบดิจิทัล ที่พร้อมใช้สำหรับการ วิเคราะห์	✓	✓	✓	✓		
24	0145	มูลค่าการนำเข้าสินค้า ชายแดน	ด่านตรวจศุลกากรช่อง เม็ก	- สร้างความรู้ ความเข้าใจใน ความจำเป็นของ บัญชีสถิติทางการ - จัดทำข้อมูลให้อยู่ในรูปแบบดิจิทัล	มีข้อมูลในรูปแบบดิจิทัล ที่พร้อมใช้สำหรับการ วิเคราะห์	✓	✓	✓	✓		
25	0146	มูลค่าการส่งออกสินค้า ชายแดน	ด่านตรวจศุลกากรช่อง เม็ก	- สร้างความรู้ ความเข้าใจใน ความจำเป็นของ บัญชีสถิติทางการ - จัดทำข้อมูลให้อยู่ในรูปแบบดิจิทัล	มีข้อมูลในรูปแบบดิจิทัล ที่พร้อมใช้สำหรับการ วิเคราะห์	✓	✓	✓	✓		
26	0149	ร้อยละของโครงสร้าง พื้นฐานและระบบ สาธารณสุขภาคใต้บริการ	สำนักทางหลวงที่ 7 อุบลราชธานี	- สร้างความรู้ ความเข้าใจใน ความจำเป็นของ บัญชีสถิติทางการ - จัดทำข้อมูลให้อยู่ในรูปแบบดิจิทัล	มีข้อมูลในรูปแบบดิจิทัล ที่พร้อมใช้สำหรับการ วิเคราะห์	✓	✓	✓	✓		

ตาราง 22 แนวทางการพัฒนารายการสถิติทางการที่ความพร้อมเผยแพร่ของข้อมูลเป็น Tier 2 (มีหน่วยงานรับผิดชอบ) ที่หน่วยงานในจังหวัดเป็นเจ้าของข้อมูล (ต่อ)

ลำดับ	OS ID	รายการสถิติทางการ	หน่วยงาน	แนวทางการพัฒนา	ผลลัพธ์	ระยะเวลาดำเนินการ ปีงบประมาณ พ.ศ.					หมายเหตุ
						66	67	68	69	70	
		ยกระดับมาตรฐาน เพื่อเสริมสร้างคุณภาพชีวิตของประชาชนในจังหวัดอุบลราชธานี									
27	0150	ร้อยละของจุดความร้อน (Hotspot)	สำนักงานทรัพยากรธรรมชาติและสิ่งแวดล้อมจังหวัดอุบลราชธานี	<ul style="list-style-type: none"> - สร้างความรู้ ความเข้าใจใน ความจำเป็นของ บัญชีสถิติทางการ - จัดทำข้อมูลให้อยู่ในรูปแบบดิจิทัล 	มีข้อมูลในรูปแบบดิจิทัลที่พร้อมใช้สำหรับการวิเคราะห์	✓	✓	✓	✓		
28	0141	ร้อยละของเด็กที่ได้รับการตรวจประเมินพัฒนาการของเด็กอายุ 0 - 5 ปี	สำนักงานสาธารณสุขจังหวัดอุบลราชธานี	<ul style="list-style-type: none"> - สร้างความรู้ ความเข้าใจใน ความจำเป็นของ บัญชีสถิติทางการ - จัดทำข้อมูลให้อยู่ในรูปแบบดิจิทัล 	มีข้อมูลในรูปแบบดิจิทัลที่พร้อมใช้สำหรับการวิเคราะห์	✓	✓	✓	✓		
29	0152	ร้อยละของเด็กพัฒนาล่าช้าได้รับการกระตุ้นพัฒนาการด้วย TEDA4I หรือเครื่องมือมาตรฐานอื่น	สำนักงานสาธารณสุขจังหวัดอุบลราชธานี	<ul style="list-style-type: none"> - สร้างความรู้ ความเข้าใจใน ความจำเป็นของ บัญชีสถิติทางการ - จัดทำข้อมูลให้อยู่ในรูปแบบดิจิทัล 	มีข้อมูลในรูปแบบดิจิทัลที่พร้อมใช้สำหรับการวิเคราะห์	✓	✓	✓	✓		
30	0155	ร้อยละของบุคคลไร้สถานะได้เข้าสู่กระบวนการจัดทำบัตรประจำตัวบุคคลไร้สถานะ	สำนักงานสาธารณสุขจังหวัดอุบลราชธานี	<ul style="list-style-type: none"> - สร้างความรู้ ความเข้าใจใน ความจำเป็นของ บัญชีสถิติทางการ - จัดทำข้อมูลให้อยู่ในรูปแบบดิจิทัล 	มีข้อมูลในรูปแบบดิจิทัลที่พร้อมใช้สำหรับการวิเคราะห์	✓	✓	✓	✓		

ตาราง 22 แนวทางการพัฒนารายการสถิติทางการที่ความพร้อมเผยแพร่ของข้อมูลเป็น Tier 2 (มีหน่วยงานรับผิดชอบ) ที่หน่วยงานในจังหวัดเป็นเจ้าของข้อมูล (ต่อ)

ลำดับ	OS ID	รายการสถิติทางการ	หน่วยงาน	แนวทางการพัฒนา	ผลลัพธ์	ระยะเวลาดำเนินการ ปีงบประมาณ พ.ศ.					หมายเหตุ
						66	67	68	69	70	
31	0163	ระดับสติปัญญาเฉลี่ยของเด็ก	สำนักงานสาธารณสุขจังหวัดอุบลราชธานี	- สร้างความรู้ ความเข้าใจใน ความจำเป็นของ บัญชีสถิติทางการ - จัดทำข้อมูลให้อยู่ในรูปแบบดิจิทัล	มีข้อมูลในรูปแบบดิจิทัล ที่พร้อมใช้สำหรับการ วิเคราะห์	✓	✓	✓	✓		
32	0165	รายได้เฉลี่ยทางการเกษตร ของเกษตรกร	สำนักงานเกษตรจังหวัด อุบลราชธานี	- สร้างความรู้ ความเข้าใจใน ความจำเป็นของ บัญชีสถิติทางการ - จัดทำข้อมูลให้อยู่ในรูปแบบดิจิทัล	มีข้อมูลในรูปแบบดิจิทัล ที่พร้อมใช้สำหรับการ วิเคราะห์	✓	✓	✓	✓		
33	0168	งบประมาณสนามบินที่ ได้รับการพัฒนาปรับปรุง	ท่าอากาศยานอุบลราชธานี	- สร้างความรู้ ความเข้าใจใน ความจำเป็นของ บัญชีสถิติทางการ - จัดทำข้อมูลให้อยู่ในรูปแบบดิจิทัล	มีข้อมูลในรูปแบบดิจิทัล ที่พร้อมใช้สำหรับการ วิเคราะห์	✓	✓	✓	✓		
34	0179	สินค้านำเข้า ผ่านชายแดน ช่องเม็ก	ด่านตรวจศุลกากรช่อง เม็ก	- สร้างความรู้ ความเข้าใจใน ความจำเป็นของ บัญชีสถิติทางการ - จัดทำข้อมูลให้อยู่ในรูปแบบดิจิทัล	มีข้อมูลในรูปแบบดิจิทัล ที่พร้อมใช้สำหรับการ วิเคราะห์	✓	✓	✓	✓		
35	0180	สินค้าส่งออก ผ่าน ชายแดนช่องเม็ก	ด่านตรวจศุลกากรช่อง เม็ก	- สร้างความรู้ ความเข้าใจใน ความจำเป็นของ บัญชีสถิติทางการ - จัดทำข้อมูลให้อยู่ในรูปแบบดิจิทัล	มีข้อมูลในรูปแบบดิจิทัล ที่พร้อมใช้สำหรับการ วิเคราะห์	✓	✓	✓	✓		
36	0183	อัตราการขยายตัวของ มูลค่าสินค้าเกษตรและ ผลิตภัณฑ์แปรรูปสินค้า เกษตรจังหวัด	สำนักงานเกษตรจังหวัด อุบลราชธานี	- สร้างความรู้ ความเข้าใจใน ความจำเป็นของ บัญชีสถิติทางการ - จัดทำข้อมูลให้อยู่ในรูปแบบดิจิทัล	มีข้อมูลในรูปแบบดิจิทัล ที่พร้อมใช้สำหรับการ วิเคราะห์	✓	✓	✓	✓		

ปัญหา อุปสรรค และข้อเสนอแนะการพัฒนาสถิติทางการ

การดำเนินการจัดทำแผนพัฒนาสถิติระดับจังหวัดอุบลราชธานี (พ.ศ. 2566 – 2570) เป็นการจัดทำรายการข้อมูลสถิติทางการที่เกี่ยวข้องกับการพัฒนาในระดับจังหวัด ที่สอดคล้องกับประเด็นการพัฒนาจังหวัด ตัวชี้วัดการพัฒนาฯ และแผนพัฒนาระดับต่าง ๆ รวมถึงเป็นการพัฒนาการจัดเก็บข้อมูลสถิติที่สำคัญและจำเป็นต่อการบริหารงานตามยุทธศาสตร์จังหวัด พร้อมทั้งกำหนดหน่วยงานที่มีหน้าที่รับผิดชอบในการจัดทำข้อมูลที่ยังไม่มีหน่วยงานใดดำเนินการ และเชื่อมโยง/บูรณาการข้อมูลในระดับพื้นที่ ซึ่งต้องอาศัยการบูรณาการร่วมกับภาคีเครือข่ายในทุกภาคส่วนที่เกี่ยวข้องตั้งแต่ต้นทางในการขับเคลื่อนการดำเนินงานในระดับพื้นที่ ภายใต้กลไกของคณะกรรมการสถิติระดับจังหวัด ในการกำกับติดตามการจัดทำชุดข้อมูลสถิติทางการ เพื่อให้จังหวัดมีข้อมูลในการกำหนดทิศทางการดำเนินงานที่ชัดเจน สอดคล้องเชื่อมโยงกับยุทธศาสตร์ชาติ แผนแม่บทภายใต้ยุทธศาสตร์ชาติ แผนการปฏิรูปประเทศ แผนพัฒนาเศรษฐกิจและสังคมแห่งชาติ นโยบายรัฐบาล แผนรายสาขาต่าง ๆ ข้อเสนอการนายกรัฐมนตรีนโยบายพัฒนาภาค และบริบทที่เกี่ยวข้อง ทั้งนี้จากการดำเนินงานจัดทำแผนพัฒนาสถิติระดับจังหวัด พบว่ามีปัญหา อุปสรรคและข้อเสนอแนะ ดังนี้

5.1 ปัญหา อุปสรรค

5.1.1 ข้อจำกัดของหน่วยงาน

- การจัดทำข้อมูลสถิติทางการที่สำคัญของจังหวัดเป็นเรื่องที่ทุกหน่วยงานในจังหวัดต้องรับผิดชอบร่วมกัน จำเป็นต้องอาศัยความร่วมมือระหว่างหน่วยงานที่เกี่ยวข้อง ต้องมีการประสานงานที่ต่อเนื่องและเป็นระบบ แต่บางครั้งมีการปรับเปลี่ยน/โยกย้ายเจ้าหน้าที่ผู้ปฏิบัติงานทำให้การดำเนินงานไม่ต่อเนื่อง ผู้ที่มาปฏิบัติงานใหม่ยังไม่เข้าใจขั้นตอนการดำเนินงาน เช่น การจัดทำไฟล์ข้อมูลในรูปแบบ CSV รวมถึงขาดความชำนาญในการนำข้อมูลสถิติทางการขึ้นระบบบัญชีข้อมูลจังหวัดและการลงทะเบียนบนระบบบัญชีข้อมูลภาครัฐ

- หน่วยงานบางหน่วยงานยังไม่เห็นถึงความสำคัญในการจัดทำข้อมูล ส่งผลให้อาจจะไม่ได้รับความความร่วมมือในการดำเนินงานหรือการประสานงานเท่าที่ควร

5.1.2 ข้อจำกัดด้านข้อมูล

- ชุดข้อมูลสำคัญบางรายการยังไม่มีการจัดเก็บข้อมูล เนื่องจากการริเริ่มประเด็น/ภารกิจใหม่ จำเป็นต้องมีการมอบหมายหน่วยงานรับผิดชอบ ผ่านกลไกคณะกรรมการสถิติระดับจังหวัด

- ข้อมูลภายในจังหวัดไม่เพียงพอ เนื่องจากข้อมูลบางรายการมีการจัดเก็บไม่ต่อเนื่อง มีการปรับปรุงหรือเปลี่ยนแปลงหน่วยการเก็บข้อมูล หรือเป็นข้อมูลในระดับพื้นที่ย่อย ซึ่งอาจจะไม่มีการจัดเก็บมาก่อน ซึ่งต้องใช้ระยะเวลาในการรวบรวม

- ข้อมูลบางรายการเป็นข้อมูลที่สำคัญ มีการจัดเก็บข้อมูลอย่างต่อเนื่อง และมีหน่วยงานจัดเก็บหลายหน่วยงาน ทำให้เกิดความซ้ำซ้อนของข้อมูล

- ข้อมูลบางรายการไม่พร้อมใช้งาน เนื่องจากรูปแบบการจัดเก็บข้อมูลของหน่วยงานอยู่ในรูปแบบกระดาษส่งผลให้การรวบรวมข้อมูลหรือการสืบค้นข้อมูลมีความล่าช้า

5.2 ข้อเสนอแนะการพัฒนาสถิติทางการ

5.2.1 การพัฒนาด้านการประสานงานกับหน่วยงาน

- การวางยุทธศาสตร์การพัฒนาจังหวัดในปัจจุบัน มุ่งเน้นที่จะพัฒนาศักยภาพของจังหวัดในด้านต่าง ๆ ให้เทียบเคียงกับระดับสากล ดังนั้น ข้อมูลของจังหวัดที่จะนำมาใช้ในการตัดสินใจจึงควรประกอบด้วยข้อมูลทั้งในระดับพื้นที่และระดับมหภาคที่เกี่ยวข้อง ซึ่งการดำเนินการในการจัดทำข้อมูลสถิติทางการเป็นการพิจารณาจัดทำข้อมูลในระดับพื้นที่ก่อน เพื่อให้จังหวัดได้รับทราบศักยภาพของตนเอง สำหรับในระยะต่อไปจังหวัดควรใช้กลไกในรูปคณะกรรมการจัดทำข้อมูลในระดับมหภาค โดยประสานกับหน่วยงานหลักที่เกี่ยวข้อง เพื่อให้ได้ข้อมูลที่นำมาพิจารณาเชื่อมโยงกับข้อมูลที่สำคัญและจำเป็น

- การจัดประชุมชี้แจงให้กับหน่วยงานในระดับจังหวัดเพื่อทำความเข้าใจเกี่ยวกับความสำคัญของการจัดเก็บข้อมูลและการใช้ประโยชน์จากข้อมูลให้เจ้าหน้าที่ของหน่วยงานที่เกี่ยวข้องทั้งหมดได้รับทราบ รวมถึงสร้างการยอมรับจากหน่วยงานที่เกี่ยวข้อง

- การพัฒนาด้านการบริหารจัดการระบบข้อมูลสารสนเทศเพื่อการบริหารข้อมูลของจังหวัด ควรพัฒนาสมรรถนะบุคลากร รวมถึงพัฒนาระบบสารสนเทศโดยใช้เทคโนโลยีที่เหมาะสม ด้วยการดำเนินการอบรมเจ้าหน้าที่ผู้รับผิดชอบในการจัดเก็บข้อมูล ให้มีความรู้/ความเข้าใจเกี่ยวกับการจัดเก็บ การประมวลผลข้อมูล และการใช้ข้อมูล ควรมีการประเมินผลและติดตามการปฏิบัติงานของเจ้าหน้าที่ ซึ่งการดำเนินการในเรื่องนี้ต้องทำอย่างจริงจังและต่อเนื่องเพื่อให้เกิดประสิทธิภาพ

5.2.2 การพัฒนาด้านข้อมูล

- การพัฒนาคุณภาพข้อมูลในระดับจังหวัดเป็นเรื่องที่มีความสำคัญ เพราะจังหวัดจะนำข้อมูลมาใช้ในการตัดสินใจดำเนินการในเรื่องต่าง ๆ ข้อมูลที่ดีต้องมีการพัฒนาอย่างต่อเนื่อง เพื่อให้ข้อมูลมีความครบถ้วน/สมบูรณ์ สอดคล้องกับความต้องการของจังหวัด รายการข้อมูลที่ไม่มีหน่วยงานรับผิดชอบ ควรมีการกำหนดหน่วยงานรับผิดชอบในการจัดเก็บข้อมูลที่ชัดเจน โดยผ่านกลไกคณะกรรมการสถิติระดับจังหวัด

- การพัฒนาศักยภาพการจัดเก็บข้อมูลของหน่วยงานต่าง ๆ ให้มีความถูกต้อง ตามหลักวิชาการ ให้มีความสมบูรณ์ทันสมัย พร้อมใช้งานได้ตลอดเวลา โดยให้มีการจัดทำคู่มือการจัดเก็บข้อมูล การกำหนดค่านิยาม/คำอธิบายไว้ชัดเจน เพื่อให้หน่วยงานได้ยึดเป็นแนวทางการดำเนินการ

- การกำหนดกรอบในการจัดเก็บข้อมูลให้ชัดเจน โดยระบุผู้รับผิดชอบในการจัดเก็บและรายงานข้อมูลในแต่ละด้าน กำหนดให้มีการเผยแพร่ข้อมูลให้หน่วยงานในจังหวัดได้รับทราบ เพื่อประโยชน์ที่จะได้มีการนำข้อมูลมาใช้ประกอบการวางแผนและการตัดสินใจในทุกระดับ และป้องกันการจัดเก็บข้อมูลซ้ำซ้อนกัน

- การบริหารจัดการการจัดเก็บข้อมูลอย่างเป็นระบบ โดยใช้หลักการการมีส่วนร่วมเพื่อบูรณาการการทำงานร่วมกันของทุกภาคส่วนทั้งภาครัฐและเอกชน โดยอาจใช้รูปแบบการจัดตั้งคณะกรรมการจังหวัดขึ้นมาเพื่อรับผิดชอบการดำเนินการในการจัดเก็บข้อมูลอย่างเป็นระบบ เช่น การบริหารจัดการเชื่อมโยงข้อมูลกันระหว่างหน่วยงานผู้รับผิดชอบ การจัดเก็บข้อมูล/จังหวัด/หน่วยงานที่เกี่ยวข้อง การกำกับติดตามให้มีการจัดเก็บข้อมูลให้ครบถ้วนและสม่ำเสมอเพื่อให้ได้ข้อมูลที่ถูกต้องและสมบูรณ์สำหรับใช้ในการตัดสินใจ/กำหนดทิศทางการพัฒนาของจังหวัด

ภาคผนวก

การวิเคราะห์ประเด็นการพัฒนาจังหวัด
ภายใต้แผนพัฒนาจังหวัดที่เป็นปัจจุบัน
ที่สอดคล้องกับยุทธศาสตร์และแผน
ที่เกี่ยวข้องกับการพัฒนาในระดับจังหวัด

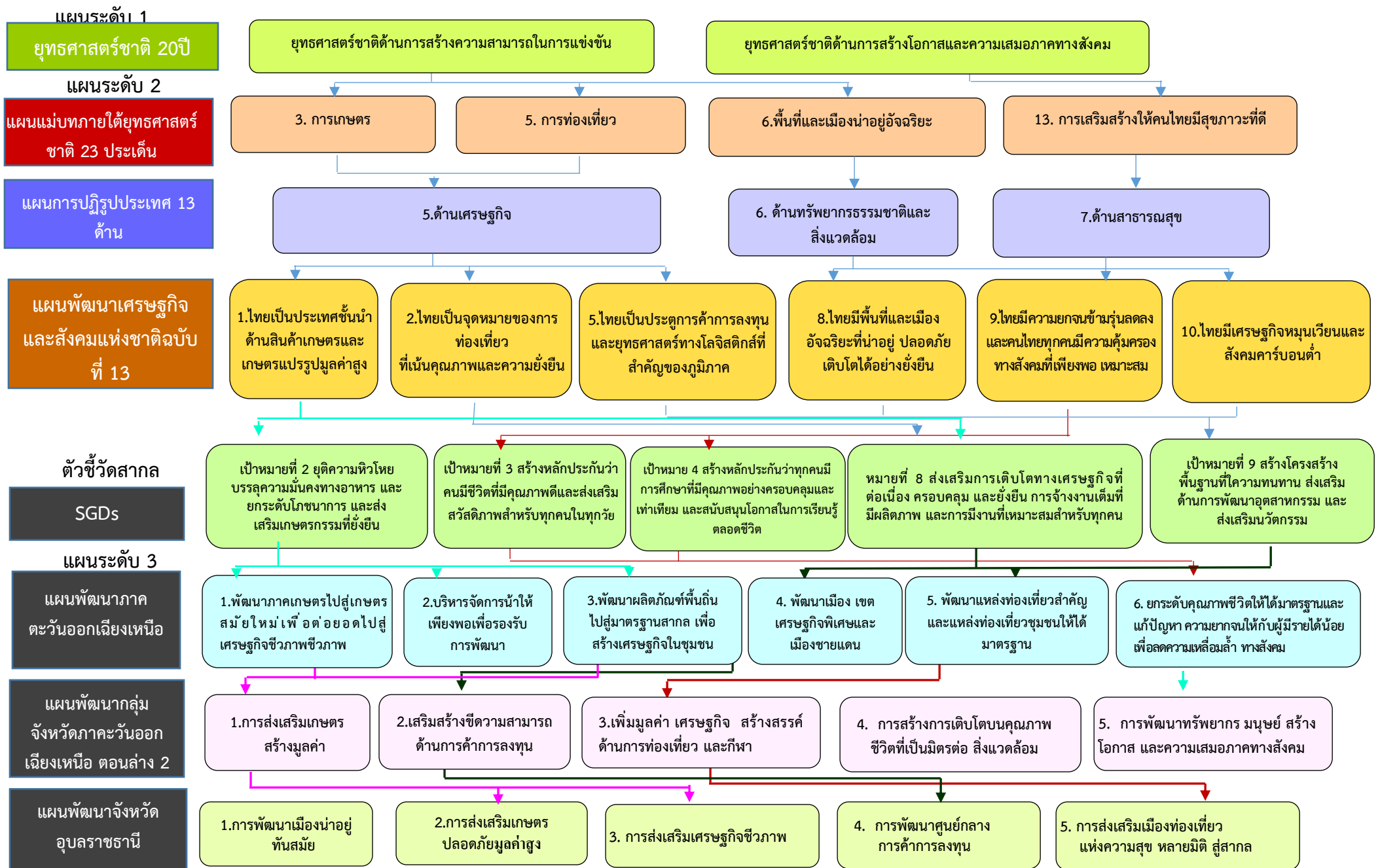

ภาพ ก1 การวิเคราะห์ประเด็นการพัฒนาจังหวัด ภายใต้แผนพัฒนาจังหวัดที่เป็นปัจจุบันที่สอดคล้องกับยุทธศาสตร์และแผนที่เกี่ยวข้องกับการพัฒนาในระดับจังหวัด แผนพัฒนาสถิติระดับจังหวัดอุบลราชธานี (พ.ศ. 2566 – 2570) ฉบับทบทวน ประจำปีงบประมาณ พ.ศ. 2567|146

ตัวชี้วัดการพัฒนาจังหวัด

ดัชนีการพัฒนาระดับจังหวัดอุบลราชธานี

จังหวัดอุบลราชธานี

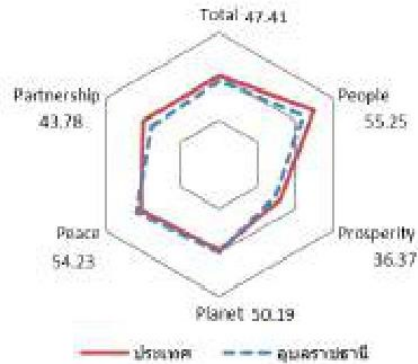

มิติการพัฒนา	ค่ากลางของประเทศ					อุบลราชธานี				
	2560	2561	2562	2563	2564	2560	2561	2562	2563	2564
ภาพรวม	48.71	48.64	52.02	49.25	50.23	47.67	46.67	47.47	48.13	47.41
ด้านการพัฒนาคน (People)	60.97	63.27	63.81	64.05	62.08	55.78	60.05	57.49	58.38	55.25
ด้านเศรษฐกิจและความมั่งคั่ง (Prosperity)	45.41	46.27	45.22	38.31	39.80	44.33	42.33	40.73	36.26	36.37
ด้านสิ่งแวดล้อม (Planet)	49.96	49.50	48.46	47.92	48.69	56.45	49.88	48.84	49.26	50.19
ด้านสันติภาพและยุติธรรม (Peace)	55.67	56.33	59.80	52.53	51.50	61.42	61.49	62.56	56.33	54.23
ด้านความเป็นหุ้นส่วนพัฒนา (Partnership)	36.04	35.37	46.77	45.29	49.90	28.71	28.41	33.70	43.97	43.78

หมายเหตุ: * ตัวชี้วัดที่มีการผูกผันข้อมูล
 ** ตัวชี้วัดที่มีการเก็บข้อมูลล่าสุดปี 2563
 *** ตัวชี้วัดที่เป็นข้อมูลปีเว้นปี มีข้อมูลปี 2560 2562 2564

ภาพ ข1 ดัชนีการพัฒนาระดับจังหวัดอุบลราชธานี

ค่าตัวชี้วัดการพัฒนาจังหวัดอุบลราชธานี

ตัวชี้วัด	ค่ากลางประเทศ					อุบลราชธานี				
	2560	2561	2562	2563	2564	2560	2561	2562	2563	2564
ด้านการพัฒนาคน (People)										
PP 01 สัดส่วนประชากรยากจน (ร้อยละ)*	8.36	8.65	6.25	6.75	5.62	10.60	7.28	11.92	11.98	15.15
PP 02 ทารกแรกเกิดที่มีน้ำหนักต่ำกว่าเกณฑ์ (ร้อยละ)* **	9.95	10.19	9.78	9.39	9.68	11.52	10.70	9.78	9.61	9.77
PP 03 เด็ก 0-5 ปีที่มีพัฒนาการสมวัย (ร้อยละ)	96.08	96.56	97.54	89.83	84.19	92.82	96.62	97.95	89.06	87.79
PP 04 อัตราการคลอดมีชีพในหญิงอายุ 15-19 ปี (ต่อปก.หญิงอายุ 15-19 ปีพันคน)*	40.54	35.13	31.64	29.13	25.41	38.71	35.37	31.23	29.19	25.26
PP 05 ประชากรที่เจ็บป่วยที่เป็นผู้ป่วยใน (ร้อยละ)*	29.53	30.99	32.57	31.88	33.46	34.47	36.30	38.33	38.37	38.95
PP 06 อัตราส่วนประชากรต่อแพทย์ (คน/แพทย์)*	2,676	2,549	2,350	2,610	2,450	2,553	2,366	2,307	2,520	2,333
PP 07 การเข้าเรียนมัธยมศึกษาตอนปลายและอาชีวศึกษา (ร้อยละ)	74.47	76.51	73.70	75.30	77.39	69.49	72.17	68.80	71.80	74.91
PP 08 จำนวนปีการศึกษาเฉลี่ยประชากรไทยอายุ 15-59 ปี (ปี)	7.98	7.97	8.06	8.19	8.37	7.71	7.76	7.33	7.50	7.93
PP 09 คะแนนเฉลี่ยการทดสอบ O-NET ระดับมัธยมศึกษาตอนปลาย (คะแนน)	31.89	33.60	31.06	32.73	31.70	30.28	31.64	29.46	30.94	29.83
ด้านเศรษฐกิจและความมั่งคั่ง (Prosperity)										
PT 01 อัตราการเปลี่ยนแปลงของรายได้เฉลี่ยของเดือนของครัวเรือนในจังหวัด (ร้อยละ)***	0.13	3.06	-0.91	3.05	5.79	19.20	0.04	-24.54	2.40	13.98
PT 02 อัตราการเปลี่ยนแปลงของผลิตภัณฑ์จังหวัด (ร้อยละ)	4.13	3.86	-0.08	-4.04	1.87	5.60	-0.76	0.06	2.09	2.98
PT 03 มูลค่าผลิตภัณฑ์จังหวัดเฉลี่ยต่อหัว (บาท/คน)	104,985	109,077	111,628	109,661	113,247	70,463	71,483	72,892	75,403	78,275
PT 04 อัตราการขยายตัวรายได้ท่องเที่ยว (ร้อยละ)	10.49	8.46	1.67	-54.13	-53.90	21.92	8.46	-0.02	-57.29	-56.14
PT 05 อัตราการว่างงาน (ร้อยละ)*	1.01	0.88	0.86	1.31	1.61	1.35	0.59	0.30	0.22	1.32
PT 06 อัตราส่วนหนี้เฉลี่ยต่อรายได้เฉลี่ยของครัวเรือน (เท่า)* ***	0.63	0.62	0.58	0.62	0.69	0.67	0.68	0.63	0.68	0.86
PT 07 ผลผลิตภาพแรงงาน (บาท/คน)	113,618	118,262	120,953	117,101	118,741	87,822	87,755	85,258	88,087	93,393
PT 08 แรงงานที่มีหลักประกันทางสังคม (ร้อยละ)	20.80	23.26	24.93	26.14	31.00	13.08	14.42	14.65	15.69	18.11
PT 09 ครัวเรือนที่มีที่อยู่อาศัยไว้ใช้สวดคงทนและเป็นของตนเอง (ร้อยละ)	80.94	82.93	81.87	84.64	83.81	88.69	85.66	88.68	91.56	92.37
PT 10 หมู่บ้านที่ถนนสายหลักใช้การได้ตลอดปี (ร้อยละ)	59.64	60.07	62.49	62.89	61.69	48.78	50.56	52.35	50.53	48.70
PT 11 สัมประสิทธิ์ความไม่เสมอภาคของรายได้* ***	0.420	0.413	0.408	0.412	0.407	0.451	0.420	0.400	0.426	0.432
ด้านสิ่งแวดล้อม (Planet)										
PN 01 อัตราการเปลี่ยนแปลงของพื้นที่ป่าไม้ในจังหวัด (ร้อยละ)	0.12	0.42	0.08	-0.06	-0.06	-0.29	-0.74	-0.09	-0.30	-0.29
PN 02 สัดส่วนปริมาณขยะที่กำจัดถูกต้องต่อปริมาณขยะที่เกิดขึ้น (ร้อยละ)	29.25	22.24	16.81	20.08	20.01	59.39	27.96	18.81	22.72	26.58
PN 03 ครัวเรือนที่เข้าถึงน้ำประปา (ร้อยละ)	16.35	16.42	16.66	16.35	17.27	13.18	13.34	13.54	13.83	13.96
PN 04 ประชากรที่ประสบภัยพิบัติ (ร้อยละ)*	0.45	0.11	0.38	0.45	0.97	1.72	0.18	0.00	0.02	0.29
PN 05 อัตราการร้องเรียนปัญหามลพิษ (เรื่องต่อประชากรแสนคน)*	0.57	0.55	0.31	0.52	0.31	0.21	0.32	0.00	0.21	0.16
ด้านสันติภาพและยุติธรรม (Peace)										
PC 01 การแจ้งความคดี ชีวิตร่างกาย เพศ และคดีประทุษร้ายต่อทรัพย์สิน (รายต่อปก.แสนคน)*	105.28	95.67	80.15	76.43	79.04	57.44	60.49	59.15	57.27	60.32
PC 02 จำนวนผู้ต้องหาคดียาเสพติด (ต่อแสนคน)*	509.57	510.16	561.17	504.27	518.20	531.17	529.78	672.95	422.78	582.55
PC 03 จำนวนผู้เข้ารับการรักษาพยาบาล (ต่อแสนคน)	252.31	304.60	337.87	292.19	250.87	352.26	378.76	419.78	311.41	350.38
PC 04 จำนวนเจ้าหน้าที่ตำรวจ (ต่อแสนคน)	276.83	267.98	268.05	273.41	260.59	266.31	251.53	240.13	240.75	244.47
PC 05 การฆ่าตัวตายสำเร็จ (รายต่อประชากรแสนคน)*	6.96	7.67	9.19	10.57	10.47	6.19	6.27	7.76	8.63	8.50
ด้านความเป็นหุ้นส่วนพัฒนา (Partnership)										
PS 01 ประชากรที่เข้าถึงอินเทอร์เน็ต (ร้อยละ)	46.82	50.79	60.90	74.77	83.07	43.94	46.65	57.13	66.89	76.57
PS 02 ภาษีที่ท้องถิ่นจัดเก็บได้ต่อรายได้รวมที่ไม่รวมเงินอุดหนุนและเงินอุดหนุนเฉพาะกิจ (ร้อยละ)	11.79	11.01	11.56	8.89	8.29	9.98	9.43	9.72	8.05	7.40
PS 03 ความสามารถในการเบิกจ่ายงบประมาณของจังหวัด (ร้อยละ)	77.96	70.14	71.87	59.53	69.82	73.47	67.95	61.09	86.46	74.35
PS 04 จำนวนองค์กรชุมชน (แห่งต่อประชากรแสนคน)	127.39	129.32	285.04	297.86	298.92	57.18	76.18	168.36	177.21	177.04

ภาพ ข2 ค่าตัวชี้วัดการพัฒนาจังหวัดอุบลราชธานี

คำอธิบายข้อมูล (Metadata)

ตาราง ค1 ความสัมพันธ์ระหว่างชื่อชุดข้อมูลกับรายการสถิติทางการที่จังหวัดเป็นเจ้าของ

ลำดับ	รหัสชุดข้อมูล ตามที่กำหนดใน Tmplate1	ชื่อชุดข้อมูล	OS ID	ชื่อรายการสถิติทางการ
1	DataSet_11_05	การใช้พลังงานไฟฟ้า	0004	การใช้พลังงานไฟฟ้า
2	DataSet_11_02	ผู้ใช้น้ำประปา	0070	จำนวนผู้ใช้น้ำประปา
3	DataSet_11_01	เส้นทางสายหลักได้รับการ พัฒนา/ปรับปรุง	0101	จำนวนเส้นทางสายหลักได้รับการ พัฒนา/ปรับปรุง
4	DataSet_12_06	แหล่งน้ำที่ได้รับการอนุรักษ์ ฟื้นฟู	0109	จำนวนแหล่งน้ำที่ได้รับการอนุรักษ์ ฟื้นฟู
5	DataSet_11_04	ปริมาณการจำหน่ายน้ำประปา	0122	ปริมาณการจำหน่ายน้ำประปา
6	DataSet_11_03	ปริมาณการผลิตน้ำประปา	0125	ปริมาณการผลิตน้ำประปา
7	DataSet_12_07	ปริมาณออกซิเจนที่ละลายน้ำ	0134	ปริมาณออกซิเจนที่ละลายน้ำ (dissolved oxygen, DO) จัดอยู่ใน เกณฑ์คุณภาพแหล่งน้ำผิวดิน ประเภทที่ 3 ไม่น้อยกว่าร้อยละ60
8	DataSet_21_23	เกษตรกรที่กู้เงิน	0016	จำนวนเกษตรกรที่กู้เงิน
9	DataSet_11-1_05	เกษตรกรที่ได้รับการอบรม ความรู้ส่งเสริมเทคโนโลยีการ ผลิตเกษตรอินทรีย์	0019	จำนวนเกษตรกรที่ได้รับการอบรม ความรู้ส่งเสริมเทคโนโลยีการผลิต เกษตรอินทรีย์
10	DataSet_21_24	เงินกู้ยืมเพื่อทำการเกษตร	0046	จำนวนเงินกู้ยืมเพื่อทำการเกษตร
11	DataSet_15-1_03	ช่องทางการจัดจำหน่ายสินค้า เกษตรอินทรีย์	0111	ช่องทางการจัดจำหน่ายสินค้าเกษตร อินทรีย์
12	DataSet_12-1_03	เนื้อที่เพาะปลูกพืชเกษตร อินทรีย์	0117	เนื้อที่เพาะปลูกพืชเกษตรอินทรีย์
13	DataSet_12-1_16	ปริมาณน้ำฝน	0133	ปริมาณน้ำฝน
14	DataSet_12-1_13	พื้นที่ที่ได้รับน้ำจากแหล่ง ชลประทาน	0140	พื้นที่ที่ได้รับน้ำจากแหล่งชลประทาน

ตาราง ค1 ความสัมพันธ์ระหว่างชื่อชุดข้อมูลกับรายการสถิติทางการที่จังหวัดเป็นเจ้าของ (ต่อ)

ลำดับ	รหัสชุดข้อมูล ตามที่กำหนดใน Tmplate1	ชื่อชุดข้อมูล	OS ID	ชื่อรายการสถิติทางการ
15	DataSet_21_08	พืชเศรษฐกิจสำคัญ	0138	พืชเศรษฐกิจสำคัญ
16	DataSet_51_11	ข้อมูลการเดินทาง	0006	ข้อมูลการเดินทาง
17	DataSet_51_32	งบประมาณที่ได้รับจัดสรรด้าน การท่องเที่ยว	0044	จำนวนงบประมาณที่ได้รับจัดสรรด้าน การท่องเที่ยว
18	DataSet_51_16	นักท่องเที่ยว	0055	จำนวนนักท่องเที่ยว
19	DataSet_51_28	ร้านอาหารและแผงลอยที่ได้ รับรองมาตรฐานของกระทรวง สาธารณสุข	0095	จำนวนร้านอาหารและแผงลอยที่ได้ รับรองมาตรฐานของกระทรวง สาธารณสุข (Clean Food Good Taste)
20	DataSet_51_20	โรงแรมที่ได้รับใบอนุญาตตาม พระราชบัญญัติโรงแรมพ.ศ. 2547	0098	จำนวนโรงแรมที่ได้รับใบอนุญาตตาม พระราชบัญญัติโรงแรมพ.ศ. 2547
21	DataSet_51_09	แหล่งท่องเที่ยวเชิงอนุรักษ์	0106	จำนวนแหล่งท่องเที่ยวเชิงอนุรักษ์
22	DataSet_51_05	แหล่งท่องเที่ยวเชิงธรรมชาติ	0103	จำนวนแหล่งท่องเที่ยวเชิงธรรมชาติ
23	DataSet_51_06	แหล่งท่องเที่ยวเชิง ประวัติศาสตร์	0104	จำนวนแหล่งท่องเที่ยวเชิง ประวัติศาสตร์
24	DataSet_51_07	แหล่งท่องเที่ยวเชิงวัฒนธรรม	0105	จำนวนแหล่งท่องเที่ยวเชิงวัฒนธรรม
25	DataSet_51_04	แหล่งท่องเที่ยวทุกประเภท	0107	จำนวนแหล่งท่องเที่ยวทุกประเภท
26	DataSet_51_23	มูลค่าการจำหน่ายสินค้าOTOP	0144	มูลค่าการจำหน่ายสินค้าOTOP
27	DataSet_51_34	อัตราการเปลี่ยนแปลงของ รายได้จากการท่องเที่ยวต่อปี	0192	อัตราการเปลี่ยนแปลงของรายได้จาก การท่องเที่ยวต่อปี

คำอธิบายข้อมูล (Metadata)



<https://drive.google.com/drive/u/3/folders/1yIDZ2vEohZ-QPobfQay55lfLEsyXoobK>

คณะผู้จัดทำ

คณะผู้จัดทำ

ลำดับ	ตำแหน่ง	องค์ประกอบ
1	ผู้ว่าราชการจังหวัดอุบลราชธานี	ประธานกรรมการ
2	รองผู้ว่าราชการจังหวัดอุบลราชธานี (กลุ่มภารกิจด้านสังคม)	รองประธานกรรมการ
3	ผู้บังคับการตำรวจภูธรจังหวัดอุบลราชธานี	กรรมการ
4	ปลัดจังหวัดอุบลราชธานี	กรรมการ
5	หัวหน้าสำนักงานจังหวัดอุบลราชธานี	กรรมการ
6	โยธาธิการและผังเมืองจังหวัดอุบลราชธานี	กรรมการ
7	หัวหน้าสำนักงานป้องกันและบรรเทาสาธารณภัยจังหวัดอุบลราชธานี	กรรมการ
8	พัฒนาการจังหวัดอุบลราชธานี	กรรมการ
9	ท้องถิ่นจังหวัดอุบลราชธานี	กรรมการ
10	คลังจังหวัดอุบลราชธานี	กรรมการ
11	ท่องเที่ยวและกีฬาจังหวัดอุบลราชธานี	กรรมการ
12	พัฒนาสังคมและความมั่นคงของมนุษย์จังหวัดอุบลราชธานี	กรรมการ
13	สหกรณ์จังหวัดอุบลราชธานี	กรรมการ
14	เกษตรและสหกรณ์จังหวัดอุบลราชธานี	กรรมการ
15	เกษตรจังหวัดอุบลราชธานี	กรรมการ
16	ผู้อำนวยการสำนักงานพัฒนาที่ดินเขต 4	กรรมการ
17	ผู้อำนวยการสำนักงานชลประทานที่ 7	กรรมการ
18	ผู้อำนวยการโครงการชลประทานอุบลราชธานี	กรรมการ
19	ปศุสัตว์จังหวัดอุบลราชธานี	กรรมการ
20	ประมงจังหวัดอุบลราชธานี	กรรมการ
21	ปฏิรูปที่ดินจังหวัดอุบลราชธานี	กรรมการ
22	ผู้อำนวยการศูนย์วิจัยพันธุ์ไร่อุบลราชธานี	กรรมการ
23	ผู้อำนวยการสำนักวิจัยและพัฒนาเกษตรเขตที่ 4	กรรมการ
24	ผู้อำนวยการศูนย์วิจัยและพัฒนาประมงน้ำจืดอุบลราชธานี	กรรมการ
25	ผู้อำนวยการสำนักงานตรวจบัญชีสหกรณ์ที่ 4	กรรมการ
26	ผู้อำนวยการศูนย์เมล็ดพันธุ์ข้าวอุบลราชธานี	กรรมการ
27	ผู้อำนวยการสำนักงานเศรษฐกิจการเกษตรที่ 11	กรรมการ
28	ผู้อำนวยการสถานีพัฒนาที่ดินจังหวัดอุบลราชธานี	กรรมการ
29	หัวหน้าสำนักงานตรวจบัญชีสหกรณ์อุบลราชธานี	กรรมการ
30	ขนส่งจังหวัดอุบลราชธานี	กรรมการ
31	ผู้อำนวยการแขวงทางหลวงอุบลราชธานีที่ 1	กรรมการ
32	ผู้อำนวยการแขวงทางหลวงอุบลราชธานีที่ 2	กรรมการ
33	ผู้อำนวยการท่าอากาศยานอุบลราชธานี	กรรมการ
34	ผู้อำนวยการสำนักงานทางหลวงที่ 9 (อุบลราชธานี)	กรรมการ
35	ผู้อำนวยการสำนักงานทางหลวงชนบทที่ 7 (อุบลราชธานี)	กรรมการ
36	ผู้อำนวยการแขวงทางหลวงชนบทอุบลราชธานี	กรรมการ
37	ผู้อำนวยการสำนักงานทรัพยากรธรรมชาติและสิ่งแวดล้อมจังหวัดอุบลราชธานี	กรรมการ

ลำดับ	ตำแหน่ง	องค์ประกอบ
38	ผู้อำนวยการสำนักงานสิ่งแวดล้อมและควบคุมมลพิษที่ 12 อุบลราชธานี	กรรมการ
39	ผู้อำนวยการศูนย์อุตุวิทยามหาภาคตะวันออกเฉียงเหนือตอนล่าง	กรรมการ
40	พลังงานจังหวัดอุบลราชธานี	กรรมการ
41	พาณิชย์จังหวัดอุบลราชธานี	กรรมการ
43	แรงงานจังหวัดอุบลราชธานี	กรรมการ
44	จัดหางานจังหวัดอุบลราชธานี	กรรมการ
45	ประกันสังคมจังหวัดอุบลราชธานี	กรรมการ
46	สวัสดิการและคุ้มครองแรงงานจังหวัดอุบลราชธานี	กรรมการ
47	ผู้อำนวยการสถาบันพัฒนาฝีมือแรงงาน 7 อุบลราชธานี	กรรมการ
48	วัฒนธรรมจังหวัดอุบลราชธานี	กรรมการ
49	นายแพทย์สาธารณสุขจังหวัดอุบลราชธานี	กรรมการ
50	อุตสาหกรรมจังหวัดอุบลราชธานี	กรรมการ
51	ศึกษาธิการจังหวัดอุบลราชธานี	กรรมการ
52	ประชาสัมพันธ์จังหวัดอุบลราชธานี	กรรมการ
53	ผู้อำนวยการสำนักงานพระพุทธศาสนาจังหวัดอุบลราชธานี	กรรมการ
54	ประธานหอการค้าจังหวัดอุบลราชธานี	กรรมการ
55	ประธานสภาอุตสาหกรรมท่องเที่ยวจังหวัดอุบลราชธานี	กรรมการ
56	นายกสมาคมธุรกิจท่องเที่ยวจังหวัดอุบลราชธานี	กรรมการ
57	โทรคมนาคมจังหวัดอุบลราชธานี	กรรมการ
58	หัวหน้าที่ทำการไปรษณีย์อุบลราชธานี	กรรมการ
59	ผู้อำนวยการประปาส่วนภูมิภาค เขต 8	กรรมการ
60	ผู้จัดการไฟฟ้าส่วนภูมิภาคจังหวัดอุบลราชธานี	กรรมการ
61	ผู้อำนวยการสำนักงาน ๓.ก.ส. จังหวัดอุบลราชธานี	กรรมการ
62	ผู้จัดการสำนักงานส่งเสริมเศรษฐกิจดิจิทัล (สาขาภาคอีสานตอนล่าง)	กรรมการ
63	เลขาธิการมูลนิธิสื่อสร้างสุข	กรรมการ
64	กรรมการผู้จัดการใหญ่ บริษัท อุบล ไปโอ เอทานอล จำกัด (มหาชน)	กรรมการ
65	สถิติจังหวัดอุบลราชธานี	กรรมการและ เลขานุการ
66	ผู้อำนวยการกลุ่มงานยุทธศาสตร์และข้อมูลเพื่อการพัฒนาจังหวัด สำนักงานจังหวัดอุบลราชธานี	ผู้ช่วยเลขานุการ
67	ผู้อำนวยการกลุ่มวิชาการสถิติและวางแผน สำนักงานจังหวัดอุบลราชธานี	ผู้ช่วยเลขานุการ
68	นักวิชาการสถิติปฏิบัติการ/ชำนาญการ สำนักงานสถิติจังหวัดอุบลราชธานี	ผู้ช่วยเลขานุการ



"Good statistics for decision makers"

คณะกรรมการสถิติระดับจังหวัดอุบลราชธานี