



ศูนย์ราชการเฉลิมพระเกียรติ 80 พรรษาฯ

# เอกสารประเมินสถานภาพของสำนักงานสถิติแห่งชาติ ประจำปีงบประมาณ พ.ศ. ๒๕๖๕

สำนักงานสถิติแห่งชาติ  
กระทรวงดิจิทัลเพื่อเศรษฐกิจและสังคม

# สำนักงานสถิติแห่งชาติ

## วิสัยทัศน์

เป็นองค์กรหลักของชาติในการบริหารจัดการระบบสถิติเพื่อการพัฒนาประเทศ

## ภารกิจหลัก

๑. จัดทำสำมะโน สำรวจด้วยตัวอย่าง หรืออำนาจการ เพื่อให้ได้ข้อมูลด้านเศรษฐกิจ สังคม สิ่งแวดล้อมของประเทศ
๒. บริการข้อมูลสถิติและสารสนเทศ และให้คำปรึกษา แนะนำเกี่ยวกับองค์ความรู้วิชาการ ด้านสถิติแก่ผู้ใช้บริการทุกภาคส่วน
๓. พัฒนางานสถิติและสารสนเทศให้เป็นระบบ เพื่อสนับสนุนการพัฒนาประเทศ
๔. บูรณาการ เชื่อมโยงสถิติ และข้อมูลของหน่วยงานภาครัฐและภาคส่วนอื่นๆ ให้สอดคล้อง กับมาตรฐานสากล
๕. พัฒนาบุคลากรทางด้านสถิติของประเทศให้มีความเป็นมืออาชีพ
๖. สร้างความตระหนักรู้แก่ประชาชน ในการให้ความร่วมมือ และเห็นความสำคัญของการให้ข้อมูล

## อำนาจหน้าที่

หน้าที่ตามพระราชบัญญัติสถิติ พ.ศ. ๒๕๕๐

มาตรา ๕ ให้สำนักงานสถิติแห่งชาติ เป็นหน่วยงานกลางของรัฐในการดำเนินการเกี่ยวกับ สถิติตามหลักวิชาการ

มาตรา ๖ สำนักงานสถิติแห่งชาติมีอำนาจหน้าที่ ดังต่อไปนี้

๑. จัดทำแผนแม่บทสถิติเกี่ยวกับการดำเนินงานทางสถิติของรัฐ
๒. จัดทำมาตรฐานสถิติเสนอคณะรัฐมนตรีเพื่อให้ความเห็นชอบ
๓. ส่งเสริมและพัฒนางานสถิติของรัฐและเอกชน
๔. จัดทำสำมะโนหรือการสำรวจตัวอย่างหรืออำนาจการให้มีการสำรวจด้านต่าง ๆ ของประเทศ
๕. ประสานงานและหารือร่วมกับหน่วยงาน เพื่อจัดทำแผน กำหนดความต้องการรับผิดชอบ ในการดำเนินงานทางสถิติตามแผนแม่บทตาม ๑
๖. แนะนำ ให้คำปรึกษา หรือความช่วยเหลือแก่หน่วยงานเกี่ยวกับการจัดทำแผนงาน และ ระเบียบวิธีในการจัดเก็บข้อมูลตลอดจนการประมวลผลและการวิเคราะห์ผลสถิติ
๗. ประสานกับหน่วยงานในการสร้างเครือข่ายสถิติ เพื่อให้ได้มาซึ่งฐานข้อมูลสถิติที่สำคัญ และเป็นปัจจุบันของประเทศ
๘. ให้บริการสถิติแก่หน่วยงาน องค์กรเอกชนและบุคคลทั่วไป
๙. เผยแพร่สถิติและจัดให้มีการศึกษาอบรมวิชาความรู้เกี่ยวกับสถิติ
๑๐. ร่วมมือและประสานงานกับต่างประเทศและองค์การระหว่างประเทศในงานเกี่ยวกับสถิติ
๑๑. ปฏิบัติการอื่นตามที่มีกฎหมายกำหนดและตามที่คณะรัฐมนตรีมอบหมาย

## หน้าที่ตามกฎกระทรวงแบ่งส่วนราชการสำนักงานสถิติแห่งชาติ

ให้สำนักงานสถิติแห่งชาติ มีภารกิจในฐานะเป็นหน่วยงานกลางของรัฐในการดำเนินการเกี่ยวกับสถิติตามหลักวิชาการ และจัดทำสถิติเพื่อติดตาม ประเมินผล และสนับสนุนการดำเนินการตามนโยบายและแผนงานของรัฐ โดยให้มีหน้าที่และอำนาจ ดังต่อไปนี้

๑. ดำเนินการตามกฎหมายว่าด้วยสถิติ และกฎหมายอื่นที่เกี่ยวข้อง
๒. จัดทำแผนแม่บทเกี่ยวกับการดำเนินงานทางสถิติของรัฐ
๓. เสนอแนะนโยบายและแนวทางการจัดทำมาตรฐานทางสถิติเสนอคณะรัฐมนตรี เพื่อให้ความเห็นชอบ รวมทั้งส่งเสริมและสนับสนุนให้หน่วยงานต่างๆ ทั้งภาครัฐและภาคเอกชนมีการใช้มาตรฐานสถิติตามหลักสากล
๔. บริหารจัดการข้อมูลสถิติทางการของประเทศ และการเชื่อมโยงแลกเปลี่ยนข้อมูลเพื่อให้ทุกภาคส่วนใช้ประโยชน์ร่วมกัน
๕. จัดทำแผนโครงสร้างสารสนเทศของประเทศในการกำหนดกรอบและขอบเขตของข้อมูลที่แต่ละหน่วยงานต้องรับผิดชอบ
๖. ผลิตและวิเคราะห์ข้อมูลสถิติพื้นฐานทางด้านเศรษฐกิจและสังคมในระดับมหภาค ด้วยวิธีการจัดทำสำมะโนหรือการสำรวจตัวอย่าง หรือจัดหาข้อมูลสถิติด้วยการใช้ประโยชน์จากเทคโนโลยีและวิธีการอื่นที่เหมาะสม และให้บริการข้อมูลสถิติทุกสาขาของประเทศ
๗. ผลิตและวิเคราะห์ข้อมูลสถิติที่ใช้ในการสนับสนุนนโยบายเร่งด่วนของรัฐและข้อมูลสถิติที่สำคัญที่ไม่มีหน่วยงานใดจัดทำ รวมทั้งประสานและให้คำปรึกษาในการจัดทำข้อมูลสถิติของหน่วยงานต่าง ๆ ทั้งภาครัฐและภาคเอกชน
๘. พัฒนาตัวชี้วัดและชุดข้อมูลสถิติสารสนเทศ เพื่อใช้ในการวิเคราะห์แนวโน้มและคาดการณ์ภาวะการณ์ต่าง ๆ ของประเทศ
๙. ประสานงานกับองค์การระหว่างประเทศในด้านวิชาการสถิติ
๑๐. ปฏิบัติการอื่นใดตามที่กฎหมายกำหนดให้เป็นหน้าที่และอำนาจของสำนักงาน หรือตามที่รัฐมนตรีหรือคณะรัฐมนตรีมอบหมาย

ตามกฎกระทรวงฯ สำนักงานสถิติแห่งชาติ มีการแบ่งส่วนราชการออกเป็น ราชการบริหารส่วนกลาง ๗ กอง ๒ ศูนย์ และ ๒ กลุ่มงาน และมีสำนักงานสถิติจังหวัดเป็นราชการบริหารส่วนภูมิภาค โดยทำหน้าที่เชื่อมโยงเครือข่ายระบบสถิติของประเทศกระจายไปทุกจังหวัด ในการเก็บรวบรวมข้อมูล จัดทำ วิเคราะห์ และให้บริการสถิติในระดับพื้นที่ โดยรับนโยบายทั้งจากสำนักงานสถิติแห่งชาติและผู้ว่าราชการจังหวัด แต่เพื่อให้การบริหารงานภายในสำนักงานสถิติแห่งชาติสอดคล้องกับภารกิจและบทบาทที่เพิ่มขึ้นตามพระราชบัญญัติสถิติ พ.ศ. ๒๕๕๐ ให้เป็นไปอย่างมีประสิทธิภาพ สำนักงานสถิติแห่งชาติ จึงได้แบ่งโครงสร้างภายใน ดังภาพ

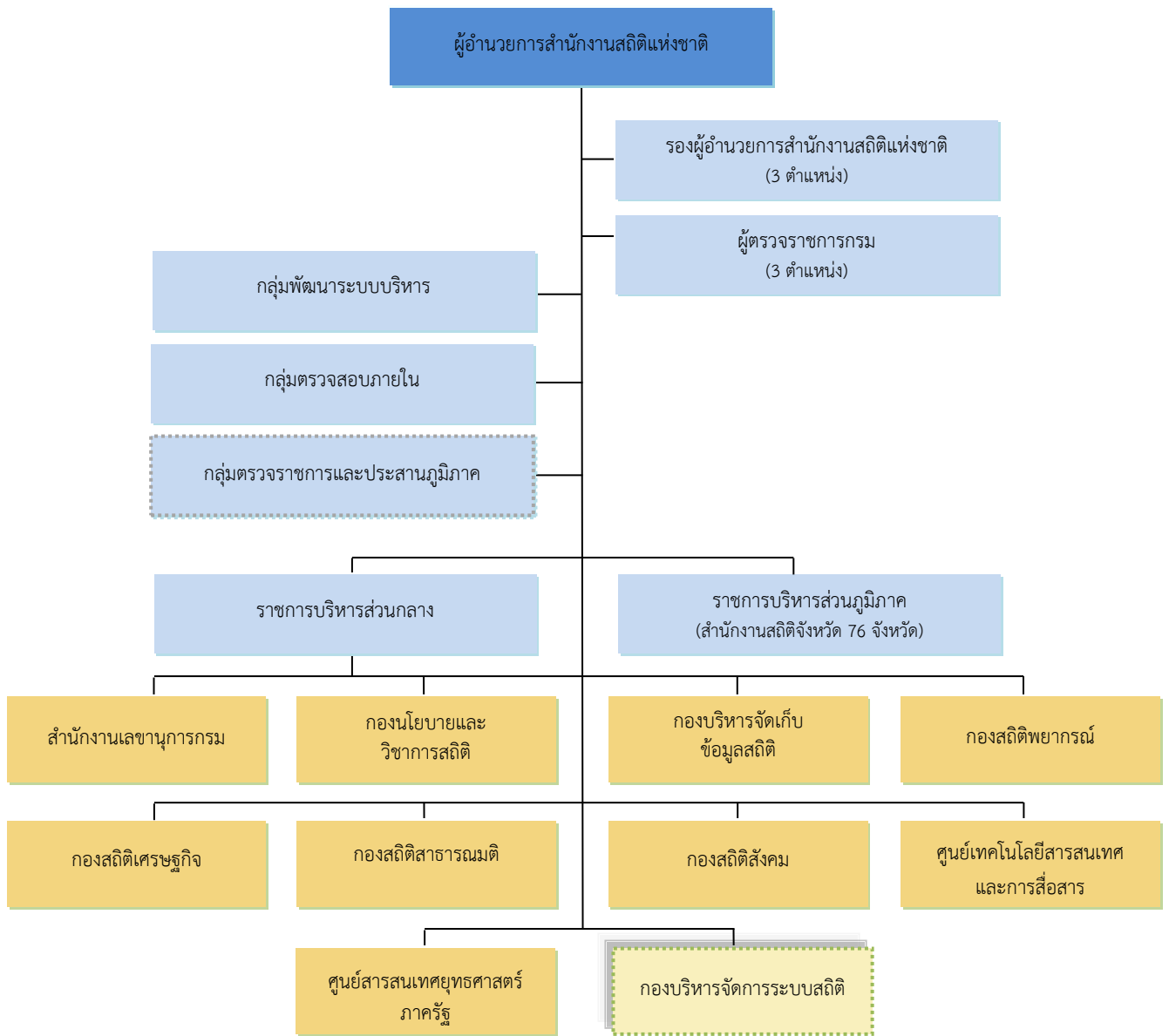

เส้นทึบ ————— หมายถึง โครงสร้างตามกฎกระทรวง  
 เส้นประ ..... หมายถึง โครงสร้างที่จัดตั้งเพิ่มขึ้นเพื่อการบริหารงานภายใน

# นโยบายและทิศทางการบริหารงานของสำนักงานสถิติแห่งชาติ

## นโยบายด้านการผลิต

การผลิตข้อมูลสถิติเป็นหน้าที่หลักของสำนักงานสถิติแห่งชาติ โดยจะทำการผลิตเฉพาะสถิติพื้นฐาน (Basic Statistics) เท่านั้น ซึ่งเป็นสถิติสำหรับการจัดทำแผน กำหนดนโยบาย ประเมินผล แก้ไขปัญหาทางงานโครงการต่างๆ โดยเฉพาะโครงการพัฒนาเศรษฐกิจและสังคมของประเทศ แบ่งได้เป็น ๒ ลักษณะใหญ่ๆ คือ

สถิติเชิงเศรษฐกิจ ได้แก่ สถิติเกี่ยวกับการเกษตร อุตสาหกรรม ธุรกิจการค้าและธุรกิจทางการบริการ รายได้รายจ่ายของครัวเรือน การคมนาคม และการขนส่ง เทคโนโลยีสารสนเทศ และการสื่อสาร ฯลฯ

สถิติเชิงสังคม ได้แก่ สถิติประชากร แรงงาน การย้ายถิ่นของประชากร การศึกษา สาธารณสุขอนามัยและสวัสดิการ วัฒนธรรม ที่อยู่อาศัยของประชาชน ฯลฯ

การผลิตข้อมูลสถิติใช้วิธีการที่สำคัญ ๒ วิธี คือ วิธีสำมะโน (Census) และวิธีสำรวจ (Survey) สำนักงานสถิติแห่งชาติทำการผลิตข้อมูลตามหลักวิชาการสถิติ โดยให้ความสำคัญกับคุณภาพข้อมูล ตามมาตรฐานสากล และศึกษาพัฒนาระเบียบวิธีหรือเทคนิคใหม่ ตลอดจนนำเทคโนโลยีมาช่วยในการปรับปรุงกระบวนการผลิตอย่างต่อเนื่อง เพื่อปรับปรุงการผลิตสถิติให้มีคุณภาพยิ่งขึ้น ข้อมูลผลการสำรวจและสำมะโนทุกโครงการจะทำการวิเคราะห์และจัดทำรายงานเพื่อเผยแพร่

สำนักงานสถิติแห่งชาติได้จัดทำโครงการสำมะโน/สำรวจตัวอย่าง เป็นประจำทุกปี ปีละประมาณ ๒๐ โครงการ นอกจากนี้ยังได้ทำการสำรวจความคิดเห็นของประชาชนต่อนโยบายหลักของรัฐบาล เพื่อการมีส่วนร่วมในการตัดสินใจในการดำเนินนโยบายของภาครัฐอีกปีละประมาณ ๑๐ - ๑๕ โครงการ พร้อมทั้งทำการวิเคราะห์ จัดทำดัชนี เครื่องชี้วัด ข้อมูลแสดงแนวโน้มและคาดการณ์ภาวะด้านเศรษฐกิจสังคมและสิ่งแวดล้อม

## นโยบายด้านการให้บริการข้อมูลสถิติ

สำนักงานสถิติแห่งชาติให้บริการข้อมูลสถิติแก่หน่วยงานภาครัฐและเอกชน ทั้งในประเทศและต่างประเทศ ข้อมูลสถิติที่สำนักงานสถิติแห่งชาติให้บริการนั้น ประกอบด้วย ข้อมูลที่สำนักงานสถิติแห่งชาติผลิตเอง และข้อมูลสถิติที่รวบรวมมาจากหน่วยงานอื่น ซึ่งสำนักงานสถิติแห่งชาติได้รวบรวมอยู่เป็นประจำ นับว่าสำนักงานสถิติแห่งชาติเป็นศูนย์กลางข้อมูลสถิติของประเทศ และสำนักงานสถิติจังหวัดเป็นศูนย์ข้อมูลสถิติของจังหวัด

นอกจากนี้ สำนักงานสถิติแห่งชาติ ยังให้คำปรึกษาแนะนำทางด้านวิชาการสถิติ แก่หน่วยงานต่างๆ ทั้งภาครัฐและเอกชน และจัดให้มีการฝึกอบรมทั้งด้านวิชาการสถิติ และวิชาการประมวลผลด้วยระบบคอมพิวเตอร์ แก่เจ้าหน้าที่ของสำนักงานสถิติแห่งชาติ และเจ้าหน้าที่ของกระทรวง กรม และรัฐวิสาหกิจต่างๆเป็นประจำทุกปี โดยมีวัตถุประสงค์ที่จะเพิ่มความรู้ ความสามารถ และประสบการณ์ ในการทำงานด้านสถิติที่ถูกต้องตามหลักวิชา ให้แก่ผู้เข้ารับการศึกษา

## นโยบายด้านการบริหารจัดการระบบข้อมูลสถิติและสารสนเทศ

พระราชบัญญัติสถิติ พ.ศ. ๒๕๕๐ กำหนดให้สำนักงานสถิติแห่งชาติมีหน้าที่จัดทำแผนแม่บทเกี่ยวกับการดำเนินงานทางสถิติของรัฐ โดยมีเป้าหมายหลักให้ประเทศมีสถิติที่สำคัญ จำเป็นต่อการวางแผนและประเมินผลการพัฒนาประเทศ รวมทั้งสนับสนุนให้หน่วยสถิติภาครัฐ มีสมรรถนะในการจัดทำข้อมูลสถิติ ที่มีมาตรฐานและมีคุณภาพ สามารถนำมาใช้ประกอบการตัดสินใจของผู้บริหารทุกระดับ รวมทั้งการใช้ประโยชน์ร่วมกันของทุกภาคส่วน สำนักงานสถิติแห่งชาติได้จัดทำแผนแม่บทระบบสถิติประเทศไทยฉบับที่ ๑ ระยะเวลา ๕ ปี (พ.ศ. ๒๕๕๔ - ๒๕๕๘) และแผนแม่บทระบบสถิติประเทศไทยฉบับที่ ๒ มีระยะเวลา ๖ ปี (พ.ศ. ๒๕๕๙ - ๒๕๖๔) สอดคล้องกับระยะเวลาของแผนพัฒนาเศรษฐกิจและสังคมแห่งชาติฉบับที่ ๑๒ (พ.ศ. ๒๕๖๐ - ๒๕๖๔) ระบบสถิติประเทศไทยจะเป็นกลไกสนับสนุนการพัฒนาประเทศ เกิดสถิติทางการที่ใช้ในการพัฒนาประเทศ โดยสถิติทางการนี้จะครอบคลุมทั้ง ๓ ด้าน ๒๑ สาขา (ด้านเศรษฐกิจ จำนวน ๑๑ สาขา คือ สาขาบัญชีประชาชาติ สาขาเกษตรและประมง สาขาอุตสาหกรรม สาขาพลังงาน สาขาการค้าและราคา สาขาขนส่งและโลจิสติกส์ สาขาเทคโนโลยีสารสนเทศและการสื่อสาร สาขาการท่องเที่ยวและการกีฬา สาขาการเงิน การธนาคารและประกันภัย สาขาการคลัง สาขาวิทยาศาสตร์เทคโนโลยีและนวัตกรรม , ด้านสังคม จำนวน ๙ สาขา คือ สาขาประชากรศาสตร์ ประชากรและเคหะ สาขาแรงงาน สาขาการศึกษา สาขาศาสนา ศิลปวัฒนธรรม สาขาสุขภาพ สาขาสวัสดิการสังคม สาขาหญิงและชาย สาขารายได้และรายจ่ายของครัวเรือน สาขายุติธรรม ความมั่นคง การเมือง และการปกครอง , ด้านทรัพยากรธรรมชาติและสิ่งแวดล้อม จำนวน ๑ สาขา คือ สาขาทรัพยากรธรรมชาติและสิ่งแวดล้อม) มีการพัฒนาข้อมูลสถิติให้มีมาตรฐาน คุณภาพ และการบูรณาการ/การแลกเปลี่ยนเชื่อมโยงข้อมูลระหว่างหน่วยงานสู่การนำไปใช้ประโยชน์ร่วมกันในการตอบโจทย์การตัดสินใจและกำหนดนโยบายการพัฒนาทุกระดับ (ประเทศ ภารกิจ และพื้นที่)

## แผนงาน/โครงการ (ปีงบประมาณ พ.ศ. ๒๕๖๕ ที่สำคัญ)

### ๑. โครงการ : สำมะโนธุรกิจและอุตสาหกรรม พ.ศ. ๒๕๖๕

ภาคการค้า การบริการ และอุตสาหกรรมการผลิตเป็นกิจกรรมทางเศรษฐกิจที่มีความสำคัญและรับบทบาทเป็นหัวจักรสำคัญในการขับเคลื่อนการเจริญเติบโตทางเศรษฐกิจของประเทศ ทั้งในแง่มูลค่าผลผลิต ที่ในแต่ละปีสร้างมูลค่ามากกว่าร้อยละ ๕๐ ของผลิตภัณฑ์มวลรวมในประเทศ (GDP) และก่อให้เกิดการจ้างงาน โดยเฉลี่ยไม่ต่ำกว่า ๑๐ ล้านคน แต่ในช่วงระยะเวลา ๑๐ ปีที่ผ่านมา การเติบโตทางเศรษฐกิจของประเทศ กลับมีอัตราที่ชะลอตัวลง ส่วนหนึ่งเป็นผลมาจากความสามารถด้านการแข่งขันของผู้ประกอบการที่มีข้อจำกัดในการสร้างมูลค่าเพิ่มที่จะพัฒนาต่อยอดผลิตภัณฑ์ให้มีราคาสูงขึ้น และความเข้มข้นของการใช้เทคโนโลยีและนวัตกรรมใหม่ๆ ที่เข้ามามีบทบาทมากยิ่งขึ้น นอกจากนี้ในสถานการณ์ปัจจุบันและอนาคต ผู้ประกอบการมีแนวโน้มที่จะต้องเผชิญกับกระแสความท้าทายที่รุนแรงมากยิ่งขึ้น อาทิ ความขัดแย้งทางการค้าโลก และการแพร่ระบาดของโรคไวรัสโควิด-๑๙ เป็นต้น ซึ่งส่งผลให้โครงสร้างทางเศรษฐกิจและสังคมมีการเปลี่ยนแปลงไปจากเดิมอย่างมาก ทุกภาคส่วนที่เกี่ยวข้องจึงต้องเร่งปรับตัว และร่วมมือกันแก้ปัญหา โดยมีความจำเป็นที่จะต้องปรับกฎระเบียบ ปรับโครงสร้างแรงจูงใจ และปรับนโยบายการแข่งขันทางการค้า เพื่อให้ผู้ประกอบการไทยมีความสามารถในการแข่งขันเท่าเทียมต่างประเทศและเติบโตได้ ดังนั้นข้อมูลสถิติจากสำมะโนธุรกิจและอุตสาหกรรมจึงมีความสำคัญและจำเป็นอย่างยิ่งเพื่อให้ประเทศมีโครงสร้างพื้นฐานด้านข้อมูลทางเศรษฐกิจสำหรับภาครัฐ และภาคเอกชนใช้เป็นเครื่องมือในการสนับสนุนการกำหนดนโยบายและวางแผนพัฒนาเศรษฐกิจของประเทศ ทั้งในระดับประเทศและระดับท้องถิ่น ตลอดจนยกระดับศักยภาพการเติบโตของเศรษฐกิจไทยได้ในระยะยาว

สำหรับการจัดทำข้อมูลด้านเศรษฐกิจนี้ องค์การสหประชาชาติ ได้ให้ข้อเสนอแนะประเทศที่กำลังพัฒนา ว่าควรมีการจัดทำข้อมูลสถิติในรูปแบบการจัดทำสำมะโนอย่างน้อยทุก ๕ - ๑๐ ปี เพื่อเป็นฐานข้อมูลในการศึกษาการกระจายตัวการเปลี่ยนแปลงโครงสร้างธุรกิจและ อุตสาหกรรมและภาวะการณ์การดำเนินงานกิจการ ทั้งนี้ ในการดำเนินการจัดทำโครงการสำมะโนธุรกิจและอุตสาหกรรม พ.ศ. ๒๕๖๕ สำนักงานสถิติแห่งชาติ ได้กำหนดแผนงานครอบคลุมระยะเวลา ๓ ปี ตั้งแต่ปี ๒๕๖๔ - ๒๕๖๖ โดยในปี ๒๕๖๔ จะทำการเก็บรวบรวมข้อมูลพื้นฐานของสถานประกอบการทุกประเภทที่มีคนทำงานตั้งแต่ ๑ คนขึ้นไป ส่วนในปี ๒๕๖๕ จะทำการเก็บรวบรวมข้อมูลรายละเอียดสถานประกอบการที่ได้จากการเก็บรวบรวมข้อมูลพื้นฐานทั่วประเทศ เฉพาะที่ประกอบกิจกรรมทางเศรษฐกิจเกี่ยวกับธุรกิจทางการค้า และธุรกิจทางการบริการ และอุตสาหกรรมการผลิต สำหรับในปี ๒๕๖๖ เป็นการประมวลผลและจัดทำรายงานผลระดับจังหวัด ภาค และทั่วประเทศ

สำนักงานสถิติแห่งชาติ ได้จัดทำสำมะโนธุรกิจทางการค้าและธุรกิจทางการบริการ และสำมะโนอุตสาหกรรม ทุก ๑๐ ปีตามข้อเสนอแนะขององค์การสหประชาชาติ เพื่อให้ประเทศมีข้อมูลพื้นฐานที่สำคัญทางด้านธุรกิจทางการค้า ธุรกิจทางการบริการ และอุตสาหกรรมการผลิตอย่างต่อเนื่อง โดยสำมะโนธุรกิจทางการค้าและธุรกิจทางการบริการ ได้จัดทำมาแล้ว ๔ ครั้ง ในปี ๒๕๐๙ ปี ๒๕๓๑ ปี ๒๕๔๕ และปี ๒๕๕๕ ส่วนสำมะโนอุตสาหกรรมได้จัดทำมาแล้ว ๕ ครั้ง ในปี ๒๕๐๗ ปี ๒๕๔๐ ปี ๒๕๕๕ และปี ๒๕๖๐ โดยตั้งแต่ปี ๒๕๕๕ สำนักงานสถิติแห่งชาติได้มีการปรับระยะเวลาการจัดทำสำมะโนอุตสาหกรรม เป็นประจำ ทุก ๕ ปี เนื่องจากหน่วยงานหลักด้านเศรษฐกิจของประเทศ ได้แก่ สำนักงานสภาพัฒนาการเศรษฐกิจและสังคมแห่งชาติ กระทรวงพาณิชย์ สำนักงานเศรษฐกิจอุตสาหกรรม และธนาคารแห่งประเทศไทย ได้ขอให้สำนักงานสถิติแห่งชาติ ปรับเปลี่ยนระยะเวลาการจัดทำสำมะโนอุตสาหกรรม จากทุก ๑๐ ปี เป็นจัดทำทุก ๕ ปี เนื่องจากความผันผวนของเศรษฐกิจโลก ทำให้โครงสร้างการดำเนินธุรกิจและอุตสาหกรรมมีการเปลี่ยนแปลงอย่างรวดเร็ว จึงมีความจำเป็นต้องใช้ข้อมูลที่ทันสมัย เพื่อใช้ในการวิเคราะห์และติดตามสถานการณ์ด้านเศรษฐกิจของประเทศและภูมิภาค ประกอบกับประเทศต่าง ๆ ส่วนใหญ่ได้มีการจัดทำสำมะโนด้านเศรษฐกิจ ทุก ๕ ปี ดังนั้น ในปี ๒๕๕๕ ซึ่งครบรอบ ๑๐ ปี ในการจัดสำมะโนธุรกิจทางการค้าและธุรกิจทางการบริการ และครบรอบ ๕ ปี ในการจัดทำสำมะโนอุตสาหกรรม สำนักงานสถิติแห่งชาติจึงได้บูรณาการโครงการสำมะโนดังกล่าวไว้ด้วยกัน ภายใต้ชื่อ “สำมะโนธุรกิจและอุตสาหกรรม” ซึ่งนับเป็นครั้งแรกของการบูรณาการโครงการสำมะโนด้านเศรษฐกิจของประเทศ สำหรับในปี ๒๕๖๕ นี้ จะครบรอบในการจัดทำสำมะโนธุรกิจทางการค้าและธุรกิจทางการบริการ ครั้งที่ ๕ และสำมะโนอุตสาหกรรมครั้งที่ ๖ ของประเทศไทย สำนักงานสถิติแห่งชาติจึงได้กำหนดแผนการบูรณาการโครงการฯ ด้วยกันอีกครั้ง

โดยโครงการสำมะโนธุรกิจและอุตสาหกรรม พ.ศ. ๒๕๖๕ มีระยะเวลาดำเนินงาน ๓ ปี นับตั้งแต่ ๑ ตุลาคม ๒๕๖๓ - ๓๐ กันยายน ๒๕๖๖ มีการดำเนินงาน ดังนี้

ปีงบประมาณ	การดำเนินงาน
ปี ๒๕๖๔	๑) ศึกษาค้นคว้าข้อมูลและข้อปัญหา พร้อมทั้งวางแผนการปฏิบัติงานทุกขั้นตอน ๒) วางแผนเตรียมงานเก็บรวบรวมข้อมูล เช่น การบูรณาการข้อมูลจากระบบทะเบียนกับข้อมูลสถานประกอบการของสำนักงานสถิติแห่งชาติ การออกแบบสอบถาม การอบรม/ประชุมชี้แจงการปฏิบัติงาน เป็นต้น ๓) เก็บรวบรวมข้อมูลพื้นฐานสถานประกอบการทั่วประเทศ (การนับจุด) โดยใช้ Tablet ในการเก็บรวบรวมข้อมูล

ปีงบประมาณ	การดำเนินงาน
ปี ๒๕๖๕	๑) ประมวลผลข้อมูลพื้นฐาน (การนับจุด) ระดับจังหวัด ภาค และทั่วประเทศ ๒) นำเสนอผล โดยจัดทำรายงานข้อมูลพื้นฐาน (การนับจุด) : ระดับจังหวัด ภาค และทั่วประเทศ ๓) เก็บรวบรวมข้อมูลรายละเอียด (แจงนับ) สถานประกอบการธุรกิจทางการค้า ธุรกิจทางการบริการ และอุตสาหกรรมการผลิต ทั่วประเทศ
ปี ๒๕๖๖	๑) ประมวลผลข้อมูลรายละเอียด (การแจงนับ) ระดับจังหวัด ภาค และทั่วประเทศ ๒) นำเสนอผลโดยจัดทำรายงานข้อมูลรายละเอียด (การแจงนับ) ระดับจังหวัด ภาค และทั่วประเทศ - ข้อมูลสถานประกอบการธุรกิจทางการค้า และธุรกิจทางการบริการ - ข้อมูลสถานประกอบการอุตสาหกรรมการผลิต

### วัตถุประสงค์

๑) เพื่อเก็บรวบรวมข้อมูลพื้นฐานที่แสดงให้เห็นโครงสร้างและการกระจายตัวของสถานประกอบการประเภทต่าง ๆ เช่น สถานประกอบการอุตสาหกรรมการผลิต ธุรกิจทางการค้า ธุรกิจทางการบริการ การก่อสร้าง การขนส่งทางบก สถานที่เก็บสินค้า และกิจกรรมด้านข้อมูลข่าวสารและการสื่อสาร และโรงพยาบาลเอกชน เป็นต้น

๒) เพื่อเก็บรวบรวมข้อมูลรายละเอียดการดำเนินงานของสถานประกอบการเกี่ยวกับจำนวนและขนาดของสถานประกอบการ ประเภทธุรกิจและอุตสาหกรรม จำนวนคนทำงาน ลูกจ้าง ค่าตอบแทนแรงงาน ค่าใช้จ่ายในการผลิตและดำเนินงาน มูลค่าขายผลผลิตและรายรับ ส่วนเปลี่ยนแปลงของวัตถุดิบ และสินค้าคงเหลือ มูลค่าของสินทรัพย์ถาวรของสถานประกอบการ เป็นต้น

### ผลสัมฤทธิ์หรือประโยชน์ที่คาดว่าจะได้รับ

๑) ประเทศมีข้อมูลพื้นฐานสถานประกอบการธุรกิจทางการค้า ธุรกิจทางการบริการ และอุตสาหกรรม การผลิตที่ถูกต้อง ทันสมัยและเป็นปัจจุบันที่สามารถนำไปวางแผนในการกำหนดนโยบายด้านเศรษฐกิจ เพื่อเพิ่มศักยภาพของประเทศให้สามารถแข่งขันได้ในภูมิภาคและเวทีการค้าโลก

๒) มีข้อมูลสำหรับส่งเสริมและพัฒนาผู้ประกอบการขนาดกลางและขนาดย่อมให้สามารถแข่งขันและพัฒนาตัวเองให้เป็นผู้ประกอบการขนาดใหญ่ที่สามารถพึ่งพาตัวเองได้

๓) ภาคเอกชนและผู้ที่เกี่ยวข้องสามารถนำข้อมูลไปศึกษาวิเคราะห์เชิงลึกเพื่อประเมินศักยภาพของผู้ประกอบการในสาขาต่าง ๆ ได้

### ภาครัฐ

๑) ใช้ในการวางแผนและกำหนดนโยบายการพัฒนาเศรษฐกิจทั้งในระดับประเทศ และระดับท้องถิ่น เพื่อเสริมสร้างศักยภาพของผู้ประกอบการให้สามารถแข่งขันได้ในภูมิภาคอาเซียนและเวทีการค้าโลก

๒) ใช้ในการจัดทำดัชนีชี้วัดภาวะเศรษฐกิจและภาวะการณ์การดำเนินกิจการ เช่น ผลิตภัณฑ์มวลรวม ตารางปัจจัยการผลิต และผลผลิตของประเทศ สัดส่วนแรงงานในภาคธุรกิจและอุตสาหกรรม เป็นต้น

๓) ใช้ในการจัดทำแผนวิเคราะห์สถานการณ์ในการส่งเสริมวิสาหกิจขนาดกลางและขนาดย่อม (SMEs) ของประเทศ



๔) ใช้ประกอบการพิจารณากำหนดนโยบาย ออกกฎหมาย และมาตรการต่าง ๆ เพื่อส่งเสริมและกำหนดทิศทางของภาคเอกชนให้เป็นไปตามแนวนโยบายที่กำหนดไว้

๕) เป็นข้อมูลพื้นฐานในการวางแผนจัดหาโครงสร้างพื้นฐาน (Infrastructure) เพื่อสนับสนุนผู้ประกอบการ

๖) ใช้ในการพัฒนาระบบข้อมูลเพื่อการวางแผนเตือนภัยทางเศรษฐกิจและสังคม

๗) ใช้ประโยชน์ในทางสถิติเพื่อจัดทำกรอบตัวอย่าง (Sampling Frame) สำหรับการเก็บรวบรวมข้อมูลจากสถานประกอบการของหน่วยสถิติต่าง ๆ

### ภาคเอกชน

๑) ผู้ประกอบการใช้ข้อมูลพื้นฐานและข้อมูลการดำเนินงานเป็นเครื่องมือสำหรับการวิเคราะห์สถานการณ์ด้านเศรษฐกิจ รวมทั้งการวางแผนตัดสินใจเกี่ยวกับการลงทุนขยายกิจการ/สาขา บริหาร และควบคุมการดำเนินงานในด้านต่าง ๆ ให้มีประสิทธิภาพยิ่งขึ้น

๒) ใช้ข้อมูลเป็นฐานเพื่อเปรียบเทียบ (Benchmark) ผลการดำเนินงานของตนเองกับกิจการอื่นๆ ในธุรกิจประเภทเดียวกัน

๓) สำหรับนักวิชาการ นักวิจัย และสถาบันการศึกษา นำไปศึกษาวิเคราะห์ต่อ ยอดสร้างนวัตกรรม เพื่อสนับสนุน ส่งเสริม และพัฒนาธุรกิจและอุตสาหกรรมที่อยู่ในความสนใจ และเรื่องต่าง ๆ ที่เกี่ยวข้อง

## **๒. โครงการสำมะโนการเกษตร พ.ศ. ๒๕๖๖**

การทำสำมะโนเป็นการจัดทำข้อมูลสถิติพื้นฐานเพื่อนำไปใช้ในการวางแผนพัฒนาและกำหนดนโยบายด้านเศรษฐกิจและสังคมของประเทศ และเป็นภารกิจในการจัดทำข้อมูลพื้นฐานที่สำคัญและจำเป็นในสาขาต่าง ๆ ตามข้อตกลงขององค์การระหว่างประเทศ ในฐานะที่สำนักงานสถิติแห่งชาติเป็นองค์กรที่เป็นตัวแทนด้านสถิติของประเทศ และเป็นสมาชิกขององค์การสถิติระหว่างประเทศสาขาต่าง ๆ ขององค์การสหประชาชาติ เช่น UN, ESCAP และ FAO เป็นต้น ซึ่งประเทศสมาชิกมีข้อตกลงในการจัดทำข้อมูลสถิติพื้นฐานที่สำคัญและจำเป็นในสาขาต่าง ๆ ตามระยะเวลาที่กำหนด เพื่อแสดงให้เห็นถึงโครงสร้างและการเปลี่ยนแปลงในลักษณะที่สำคัญในด้านต่าง ๆ ของประเทศ และใช้ในการเปรียบเทียบข้อมูลระหว่างประเทศต่าง ๆ ของภูมิภาค และของโลก ซึ่งการทำสำมะโนการเกษตรเป็นการดำเนินการทางสถิติที่เกี่ยวกับการรวบรวมข้อมูลโครงสร้างทางการเกษตร ซึ่งครอบคลุมทุกพื้นที่ของประเทศ เพื่อประมวผลและเผยแพร่ข้อมูลสำหรับผู้ใช้อ้างอิง สำหรับข้อมูลโครงสร้างโดยทั่วไปที่เก็บรวบรวมในสำมะโนการเกษตร ได้แก่ จำนวนผู้ถือครองทำการเกษตร ขนาดเนื้อที่ถือครองทำการเกษตร การใช้ประโยชน์ที่ดิน การประกอบกิจกรรมทางการเกษตร และปัจจัยทางการเกษตรอื่น ๆ ในการทำสำมะโนเกษตร ข้อมูลจะถูกรวบรวมจากผู้ถือครองทำการเกษตร (ครัวเรือน/สถานประกอบการเกษตร) ทุกราย และอาจมีการรวบรวมข้อมูลระดับหมู่บ้าน/ชุมชนบางส่วนด้วย ซึ่งการเก็บข้อมูลที่ครอบคลุมทุกพื้นที่จากผู้ถือครองทำการเกษตรทุกรายนี้จะทำให้มีข้อมูลสถิติที่น่าเชื่อถือในระดับพื้นที่ย่อยที่สุด (หมู่บ้าน/ชุมชน) ได้ด้วย

การจัดทำสำมะโนการเกษตรที่ผ่านมาสำนักงานสถิติแห่งชาติ ได้ใช้แนวทางการทำสำมะโนแบบดั้งเดิม (Classical Census) มาโดยตลอด แต่ได้มีการปรับเปลี่ยน/พัฒนาวิธีการเก็บข้อมูลมาอย่างต่อเนื่องจากการใช้แบบสอบถามกระดาษและใช้คนบันทึกข้อมูลในคอมพิวเตอร์ มาเป็นการใช้กระดาษสำหรับเครื่องสแกนบันทึกข้อมูลแทนการใช้คนบันทึกข้อมูล และครั้งหลังสุดใช้ Table

ในการบันทึกข้อมูลจากสนาม สำหรับการท่าสำมะโนการเกษตรในปี ๒๕๖๖ นี้ สำนักงานสถิติแห่งชาติ ได้ศึกษาเพื่อหาแนวทางใหม่ ๆ มาใช้ในการจัดทำสำมะโน โดยการศึกษาจากต่างประเทศ แล้วเลือกวิธีการที่เหมาะสมกับบริบทของประเทศไทยมากที่สุด ดังนั้นจึงกำหนดที่จะใช้ประโยชน์จากข้อมูลทะเบียนมาสนับสนุนในการท่าสำมะโนที่ผ่านมา สำนักงานสถิติแห่งชาติได้มีการศึกษาและทดลองใช้ข้อมูลทะเบียน Farmer One พร้อมทั้งมีการเชื่อมโยงข้อมูลจาก Farmer One กับสำมะโนการเกษตรในครั้งล่าสุด (ส.๕๖) และได้สร้างเป็นฐานข้อมูลผู้ถือครองท่าการเกษตรของประเทศสำหรับใช้เป็นฐานข้อมูลตั้งต้นในการสนับสนุน (Supplement) การท่าสำมะโนการเกษตร ส่วนข้อมูล ของผู้ถือครองท่าการเกษตรที่ไม่ได้อยู่ในฐาน Farmer One (ผู้ถือครองนอกระบบทะเบียน) นั้น สำนักงานสถิติแห่งชาติจะหาวิธีรวบรวมข้อมูลของผู้ถือครองท่าการเกษตรที่อยู่นอกทะเบียนด้วยวิธีการอื่น ๆ เพื่อให้มีข้อมูลของผู้ถือครองท่าการเกษตรที่ครบถ้วนทุกรายตามวัตถุประสงค์ของการท่าสำมะโนการเกษตรที่ต้องเก็บรวบรวมข้อมูลของผู้ถือครองท่าการเกษตรให้ครอบคลุมทุกรายในทุกพื้นที่ทั่วประเทศ ทั้งที่อยู่ในระบบทะเบียนและนอกระบบทะเบียน

การท่าสำมะโนการเกษตร พ.ศ. ๒๕๖๖ นี้ จึงเป็นการเริ่มต้นในการปรับเปลี่ยนวิธีการท่าสำมะโนจากแบบดั้งเดิมมาเป็นการใช้ข้อมูลทะเบียนเป็นฐานในการท่าสำมะโน (Registration base census) ซึ่งในครั้งแรกนี้ สำนักงานสถิติแห่งชาติได้มีการเตรียมงานและวางแผนอย่างรอบคอบและรัดกุม เพื่อไม่ให้เกิดความแตกต่างของผลสำมะโนเนื่องจากวิธีการที่แตกต่างกัน เพื่อให้สามารถวิเคราะห์เปรียบเทียบข้อมูลสำมะโนในครั้งก่อนได้อย่างถูกต้องตรงตามความเป็นจริง โดยกำหนดให้มีการจัดทำสำมะโนทดลองที่มีวัตถุประสงค์เพื่อยืนยันวิธีการในรูปแบบใหม่ที่จะนำมาใช้ว่ามีความเหมาะสมเพื่อสร้างความมั่นใจในคุณภาพข้อมูลต่อผู้ใช้ข้อมูล โดยให้มีการเปรียบเทียบกับวิธีการแบบดั้งเดิมตลอดจนมีการทดลองทุกกระบวนการของสำมะโนในรูปแบบใหม่แล้วนำมาปรับปรุงในกระบวนการงานของสำมะโนจริงให้สามารถดำเนินการได้อย่างมีประสิทธิภาพและบรรลุเป้าหมาย

โดยโครงการสำมะโนการเกษตร พ.ศ. ๒๕๖๖ มีระยะเวลาดำเนินงาน ๓ ปี นับตั้งแต่ ๑ ตุลาคม ๒๕๖๔ – ๓๐ กันยายน ๒๕๖๗ มีการดำเนินงาน ดังนี้

ปีงบประมาณ	การดำเนินงาน
ปี ๒๕๖๕	๑) จัดท่าสำมะโนทดลอง (ทดลองท่าสำมะโนการเกษตรด้วยรูปแบบใหม่) ๒) จัดท่าข้อเสนอรูปแบบและวิธีการท่าสำมะโนการเกษตร พ.ศ. ๒๕๖๖ (รูปแบบใหม่) ๓) เตรียมงานท่าสำมะโนการเกษตร พ.ศ. ๒๕๖๖
ปี ๒๕๖๖	๑) Update ข้อมูลผู้ถือครองท่าการเกษตร (ฐานข้อมูลสำหรับท่าสำมะโนการเกษตร) จากข้อมูลทะเบียนเกษตรกรกลางในรอบล่าสุด ๒) ประมวลผลข้อมูลผู้ถือครองท่าการเกษตร เพื่อจัดทำบัญชีผู้ถือครองท่าการเกษตรสำหรับการแจงนับของท่าสำมะโนการเกษตร ๓) เก็บรวบรวมข้อมูลท่าสำมะโนการเกษตร (แจงนับในรายละเอียดรายผู้ถือครอง) ๔) ประมวลผลข้อมูลท่าสำมะโนการเกษตร ๕) จัดท่ารายงานผลท่าสำมะโนเบื้องต้นและเผยแพร่ ๖) จัดท่าการรอบประชากรภาคการเกษตรของประเทศที่ใช้ประโยชน์ร่วมกันได้ระหว่างหน่วยงานที่เกี่ยวข้อง
ปี ๒๕๖๗	๑) จัดท่ารายงานผลสมบูรณ์ระดับจังหวัด ภาค และท่าราชอาณาจักร ๒) จัดท่าฐานข้อมูลผู้ถือครองท่าการเกษตรจากท่าสำมะโนการเกษตร พ.ศ. ๒๕๖๖ ที่เชื่อมโยงกับข้อมูลท่าสำมะโนการเกษตรในครั้งก่อนๆ และเชื่อมโยงกับข้อมูลทะเบียนเกษตรกรกลาง ๓) ประมวลผลข้อมูลสำหรับจัดทำ data warehouse

ปีงบประมาณ	การดำเนินงาน
	๔) ประมวลผลข้อมูลเพื่อใช้สนับสนุนการจัดทำฐานข้อมูลเกษตรแห่งชาติของกระทรวงเกษตรและสหกรณ์ ๕) จัดทำรายงานผลการถอดบทเรียนและประเมินผลการใช้ข้อมูลทะเบียนสนับสนุนการทำสำมะโนการเกษตร

### วัตถุประสงค์

#### - วัตถุประสงค์ของสำมะโนเกษตร พ.ศ. ๒๕๖๖

๑) เพื่อเก็บรวบรวมข้อมูลโครงสร้างพื้นฐานทางการเกษตร ได้แก่ จำนวนผู้ถือครองเนื้อที่ถือครองทำการเกษตร การเพาะเลี้ยงสัตว์น้ำในพื้นที่น้ำจืด การทำนาเกลือสมุทร การใช้ประโยชน์ในที่ถือครองการถือครองที่ดิน เนื้อที่เพาะปลูกพืช เนื้อที่ทำนาเกลือสมุทร และเนื้อที่เพาะเลี้ยงสัตว์น้ำในพื้นที่น้ำจืด จำนวนผู้เลี้ยงสัตว์ การใช้ปุ๋ย การใช้เครื่องจักรเครื่องมือเพื่อการเกษตร และกำลังแรงงานที่ใช้ในการเกษตร เป็นต้น

๒) เพื่อเก็บรวบรวมข้อมูลโครงสร้างพื้นฐานทางการประมงทะเล/เพาะเลี้ยงชายฝั่ง ได้แก่ จำนวนคร่าวเรือประมงทะเล/เพาะเลี้ยงชายฝั่ง จำนวนเรือประมง เครื่องมือทำการประมง ประเภทของสัตว์น้ำที่เพาะเลี้ยง เนื้อที่เพาะเลี้ยงสัตว์น้ำ เป็นต้น

๓) เพื่อให้มีข้อมูลดังกล่าวทั้งในระดับประเทศและระดับพื้นที่ย่อย (หมู่บ้าน/ตำบล) สำหรับใช้ประกอบการวางแผนพัฒนาในระดับประเทศและระดับท้องถิ่นต่อไป

๔) เพื่อให้มีข้อมูลของผู้ถือครองทำการเกษตรทั้งที่อยู่ในระบบทะเบียนและนอกระบบทะเบียน

๕) เพื่อศึกษาการเปลี่ยนแปลงของโครงสร้างพื้นฐานทางการเกษตรในรอบ ๑๐ ปีที่ผ่านมา

๖) เพื่อใช้ข้อมูลสนับสนุนการจัดทำฐานข้อมูลเกษตรแห่งชาติของกระทรวงเกษตรและสหกรณ์

๗) เพื่อนำข้อมูลที่ได้มาใช้เป็นกรอบในการเลือกตัวอย่าง (Sampling frame) สำหรับการสำรวจข้อมูลในรายละเอียดเกี่ยวกับการประกอบการเกษตรต่อไป

#### - วัตถุประสงค์ของสำมะโนเกษตร พ.ศ. ๒๕๖๖ (เตรียมงานสำมะโนรูปแบบใหม่และสำมะโนทดลอง)

๑) เพื่อรวบรวมข้อมูลผู้ถือครองทำการเกษตรที่อยู่นอกระบบทะเบียนเกษตรกรและปรับปรุงฐานข้อมูล ผู้ถือครองทำการเกษตรสำหรับใช้สนับสนุนในการทำสำมะโนการเกษตร พ.ศ. ๒๕๖๖

๒) เพื่อจัดทำสำมะโนทดลอง (ทดลองสำมะโนการเกษตรด้วยรูปแบบใหม่)

๓) เพื่อเตรียมงานสำมะโนการเกษตร พ.ศ. ๒๕๖๖

### ผลสัมฤทธิ์หรือประโยชน์ที่คาดว่าจะได้รับ

๑) ได้มีฐานข้อมูลของผู้ถือครองทำการเกษตรที่ครอบคลุมทั้งผู้ที่อยู่ในระบบทะเบียนและนอกระบบทะเบียน สำหรับใช้เพื่อสนับสนุนการทำสำมะโน

๒) ช่วยลดการจัดเก็บข้อมูลจากเกษตรกรที่ซ้ำซ้อนกันระหว่างหน่วยงาน

๓) พัฒนาการจัดทำสำมะโนให้ทันสมัยและสอดคล้องกับสถานการณ์ปัจจุบัน

๔) ข้อมูลที่ได้จากการจัดทำสำมะโนการเกษตรนี้หน่วยงานต่าง ๆ ทั้งภาครัฐและเอกชน สถาบันการศึกษารวมทั้งองค์กรระหว่างประเทศ สามารถนำไปใช้ประโยชน์ตามภารกิจได้

๕) มีกรอบประชากรภาคการเกษตรกลางสำหรับทุกหน่วยงานที่เกี่ยวข้องใช้ร่วมกัน ในการทำสำรวจเชิงลึกของแต่ละหน่วยงาน

๖) มีข้อมูลการเกษตร (ด้านการผลิต) ที่ครอบคลุมผู้ถือครองทำการเกษตรทุกรายในประเทศ เพื่อสนับสนุนการพัฒนาฐานข้อมูลเกษตรกรแห่งชาติ

๗) เกษตรกรมีช่องทางในการสะท้อนปัญหาและมีข้อมูลเพื่อการตัดสินใจในการพัฒนาอาชีพ

๘) มีข้อมูลเพื่อสนับสนุนการจัดทำสำมะโนประชากรและเคหะ

### ๓. โครงการสำรวจสถานการณ์เด็กและสตรีในประเทศไทย พ.ศ. ๒๕๖๕

สำนักงานสถิติแห่งชาติ เป็นหน่วยงานที่มีหน้าที่หลักในการจัดทำสำมะโนหรือสำรวจ ตัวอย่าง หรืออำนวยความสะดวกให้มีการสำรวจด้านต่าง ๆ ของประเทศ ตามมติคณะรัฐมนตรี วันที่ ๑๗ มิถุนายน ๒๕๕๕ ที่ระบุให้สำนักงานสถิติแห่งชาติเก็บข้อมูล และสถิติตัวเลข รวมทั้งสำรวจและสอบถามประชาชนเกี่ยวกับ นโยบายหลัก ๆ ของรัฐบาล แล้วรายงานคณะรัฐมนตรีทราบ ดังนั้น เพื่อให้การติดตามและประเมินผล แผนปฏิบัติการ/แผนพัฒนาด้านเด็กและสตรีในประเทศไทย และการติดตามความก้าวหน้าของการบรรลุ เป้าหมายการพัฒนาที่ยั่งยืน (SDGs) ด้านสถานการณ์เด็กและสตรีในประเทศไทยให้เป็นไปอย่างมีประสิทธิภาพและยั่งยืน จึงจำเป็นต้องจัดทำโครงการสำรวจสถานการณ์เด็กและสตรีในประเทศไทย พ.ศ. ๒๕๖๕

โดยโครงการสำรวจสถานการณ์เด็กและสตรีในประเทศไทย พ.ศ. ๒๕๖๕ มีระยะเวลาดำเนินงาน นับตั้งแต่ เดือนมกราคม ๒๕๖๔ - เดือนกันยายน ๒๕๖๖ มีการดำเนินงาน ดังนี้

ปีงบประมาณ	การดำเนินงาน
ปี ๒๕๖๔	วางแผนและเตรียมงาน
ปี ๒๕๖๕	อบรมเจ้าหน้าที่ผู้ปฏิบัติงานสนาม ปฏิบัติงานสนาม ประมวลผลข้อมูล
ปี ๒๕๖๖	ประมวลผลข้อมูล วิเคราะห์ข้อมูลและจัดทำรายงาน การนำเสนอผลและเผยแพร่ผลการสำรวจ

#### วัตถุประสงค์

- ๑) เพื่อให้มีข้อมูลที่ทันสมัย สำหรับใช้ในการประเมินสถานการณ์เด็กและสตรีในประเทศไทย
- ๒) เพื่อสร้างข้อมูลสำหรับใช้ในการประเมินความก้าวหน้าในด้านต่างๆ ที่สำคัญ และเพิ่มความพยายามในการที่จะให้ด้านเหล่านั้นได้รับความสนใจมากขึ้น
- ๓) เพื่อให้ได้มาซึ่งข้อมูลที่จำเป็น ต้องใช้ในการติดตามความก้าวหน้าตามเป้าหมายที่ตั้งไว้ใน เป้าหมายการพัฒนาที่ยั่งยืน และเป้าหมายอื่น ๆ ทั้งนี้ เพื่อเป็นพื้นฐานของการดำเนินงานในอนาคต
- ๔) เพื่อเก็บรวบรวมข้อมูลที่สามารถชี้ให้เห็นความแตกต่าง เพื่อเป็นข้อมูลพื้นฐานสำหรับผู้กำหนดนโยบายที่มุ่งเป้าไปที่การผนวกรวมกลุ่มเสี่ยงและไม่ได้รับความเท่าเทียมเข้าไว้ด้วย

### ผลสัมฤทธิ์หรือประโยชน์ที่คาดว่าจะได้รับ

- ๑) มีฐานข้อมูลและตัวชี้วัดสำหรับการประเมินสถานการณ์เด็กและสตรีในประเทศไทย และสามารถเปรียบเทียบระหว่างประเทศได้
- ๒) หน่วยงานที่เกี่ยวข้องสามารถกำหนดนโยบายและแผนปฏิบัติการที่เหมาะสมด้านเด็กและสตรี

## **๔. โครงการสำรวจภาวะเศรษฐกิจและสังคมของครัวเรือน**

พระราชบัญญัติสถิติ พ.ศ. ๒๕๕๐ กำหนดให้สำนักงานสถิติแห่งชาติมีหน้าที่ในการจัดทำสำมะโนหรือ การสำรวจตัวอย่าง หรืออำนวยความสะดวกให้มีการสำรวจด้านต่าง ๆ ของประเทศและข้อมูลสถิติมีความสำคัญอย่างยิ่งต่อการพัฒนาประเทศ สำนักงานสถิติแห่งชาติในฐานะหน่วยงานหลักในการจัดทำข้อมูลจึงได้จัดทำโครงการสำรวจภาวะเศรษฐกิจและสังคมของครัวเรือนเพื่อเก็บรวบรวมข้อมูลด้านรายได้ รายจ่าย และภาวะหนี้สินของครัวเรือน และการสำรวจโครงการดังกล่าวมีความจำเป็นที่จะต้องจัดทำต่อเนื่องทุกปี (เริ่มตั้งแต่ปี ๒๕๔๙ เป็นต้นมา) ซึ่งเป็นการสำรวจครัวเรือนเกี่ยวกับข้อมูลด้านเศรษฐกิจและสังคมที่สมบูรณ์ที่สุดของประเทศ เพื่อสนองความต้องการของทั้งภาครัฐ ภาคเอกชน และภาคประชาชน รวมทั้งสถาบันการศึกษา สถาบันการวิจัย

มติคณะรัฐมนตรี ตามหนังสือสำนักงานปลัดสำนักนายกรัฐมนตรี ที่ นร ๑๓๐๖/ว๗๔๗๔ ลงวันที่ ๒๕ กรกฎาคม ๒๕๔๐ ให้สำนักงานสถิติแห่งชาติจัดทำข้อมูลเศรษฐกิจรายไตรมาสให้กับสำนักงานสภาพัฒนาการเศรษฐกิจและสังคมแห่งชาติ เพื่อใช้ในการจัดทำผลิตภัณฑ์มวลรวมในประเทศรายไตรมาส

### วัตถุประสงค์

เพื่อเก็บรวบรวมข้อมูลที่สำคัญด้านเศรษฐกิจและสังคมของครัวเรือน เช่น รายได้ ค่าใช้จ่าย ภาวะหนี้สิน สินทรัพย์ โครงสร้างของสมาชิกในครัวเรือน ลักษณะที่อยู่อาศัย การย้ายถิ่น และการส่งเงิน ตลอดจนการได้รับสวัสดิการ/ความช่วยเหลือจากรัฐ และใช้บริการของภาครัฐ เป็นต้น

### ผลสัมฤทธิ์หรือประโยชน์ที่คาดว่าจะได้รับ

- ๑) หน่วยงานภาครัฐนำไปใช้ประโยชน์ในการกำหนดนโยบาย วางแผนงาน และติดตามประเมินผลนโยบาย และแผนงานพัฒนาต่าง ๆ
- ๒) หน่วยงานภาคเอกชน ประชาชนนำไปใช้ประโยชน์ในการวิเคราะห์วิจัยในมิติต่าง ๆ
- ๓) องค์การระหว่างประเทศใช้ประโยชน์ในการติดตามประเมินผลการพัฒนาของประเทศไทย ในมิติต่าง ๆ รวมทั้งประเมินผลการดำเนินงานและความร่วมมือเพื่อการพัฒนาระหว่างประเทศ

## ๕. โครงการพัฒนาและปรับปรุงระบบสารสนเทศ

สำนักงานสถิติแห่งชาติ เป็นหน่วยงานสังกัดภายใต้กระทรวงดิจิทัลเพื่อเศรษฐกิจและสังคม และมีสำนักงานสถิติจังหวัดอยู่ทุกจังหวัดในการเป็นผู้แทนสำนักงานสถิติแห่งชาติ ในการปฏิบัติงานตามภารกิจ ให้บริการข้อมูลแก่ประชาชนและเป็นศูนย์ข้อมูลของจังหวัด ทั้งสำนักงานสถิติแห่งชาติและสำนักงานสถิติจังหวัด มีบทบาทภารกิจหลักที่สำคัญอยู่ ๓ ด้าน คือการผลิตข้อมูลสถิติ การให้บริการข้อมูลสถิติ และการบริหารจัดการระบบสถิติ โดยได้กำหนดมาตรฐานสถิติตามหลักสากล เพื่อการพัฒนาการบริหารจัดการ ข้อมูลสถิติและระบบสารสนเทศให้ได้มาตรฐาน มุ่งเน้นการพัฒนากระบวนการผลิตและการบริการข้อมูล ด้านสถิติอย่างมีคุณภาพ สามารถตอบสนองความต้องการของผู้ใช้ทุก ๆ ด้าน รวมทั้งการวิเคราะห์ข้อมูล สถิติพื้นฐานทางด้านเศรษฐกิจและสังคมตามแผนยุทธศาสตร์ขององค์กร ซึ่งผลวิเคราะห์ข้อมูลด้านสถิติของทุกภาคส่วนเป็นเครื่องมือสำคัญที่ช่วยในการสนับสนุนนโยบายภาครัฐ และเป็นแนวทางในการพัฒนาเพื่อประโยชน์ของประชาชน และประเทศชาติ ในรอบปีที่ผ่านมา สำนักงานสถิติแห่งชาติได้ดำเนินการผลิตข้อมูลสถิติปีละไม่น้อยกว่า ๒๐ โครงการ ทั้งด้านเศรษฐกิจ สังคม และสิ่งแวดล้อม รวมทั้งสำรวจความคิดเห็นของประชาชนในเรื่องต่างๆ เพื่อสะท้อนไปยังหน่วยงานภาครัฐที่เกี่ยวข้องสู่การแก้ไขปัญหา ส่งผลต่อความอยู่ดีมีสุขของประชาชน

ดังนั้น เพื่อให้ประชาชนทั่วไป หน่วยงานภาครัฐ เอกชน รวมถึงองค์กรต่างๆ ทั้งในและต่างประเทศ สามารถเข้าถึงข้อมูลบนเว็บไซต์และนำข้อมูลไปวิเคราะห์เพื่อใช้ในการวางแผนหรือตัดสินใจ ได้ทันเวลาที่ สำนักงานสถิติแห่งชาติ จึงได้จัดทำ โครงการพัฒนาและปรับปรุงระบบสารสนเทศของสำนักงานให้สำนักงานสถิติแห่งชาติและสำนักงานสถิติจังหวัดทั้ง ๗๖ จังหวัด รวมถึงระบบงานให้บริการต่าง ๆ เพื่อเผยแพร่ข้อมูลสถิติ และข่าวสารของสำนักงานฯ ตามหน้าที่ความรับผิดชอบที่กฎหมายกำหนดให้สามารถบริการได้ครอบคลุมภารกิจงานได้อย่างมีประสิทธิภาพ มีรูปแบบที่ทันสมัยและเข้าถึงได้ง่าย อีกทั้งรองรับการขยายและเปลี่ยนแปลงตามโครงสร้างของแผนพัฒนาเศรษฐกิจและสังคม และการเปลี่ยนแปลงทางเทคโนโลยี การดำเนินงานดังกล่าวจึงต้องมีความพร้อมเพื่อให้บริการข้อมูลตรงตามความต้องการใช้งานผู้รับบริการ ซึ่งจะต้องรองรับการใช้งานของผู้รับบริการได้ตลอดเวลา (Flexibility) มีประสิทธิภาพและเสถียรภาพสูง (Scalability and Stability) และมีความปลอดภัย (Security)

### วัตถุประสงค์

- ๑) เพื่อพัฒนาเว็บไซต์สำนักงานสถิติแห่งชาติ และเว็บไซต์สำนักงานสถิติจังหวัด ๗๖ จังหวัด
- ๒) เพื่อปรับปรุงรูปแบบการนำเสนอให้มีความกระชับ โดยคำนึงถึงผู้รับบริการเป็นหลัก และเป็นไปตามมาตรฐานเว็บไซต์ภาครัฐ
- ๓) เพื่อพัฒนาระบบสั่งซื้อสิ่งพิมพ์ออนไลน์ (e-Online Purchase)

### ผลสัมฤทธิ์หรือประโยชน์ที่คาดว่าจะได้รับ

สำนักงานสถิติแห่งชาติและสำนักงานสถิติจังหวัด มีเว็บไซต์สำหรับให้บริการแก่ประชาชน ในการเข้าถึงข้อมูลสถิติและสารสนเทศด้วยความสะดวก รวดเร็ว มีรูปแบบที่ทันสมัยเข้าถึงได้ง่ายและมีประสิทธิภาพมากยิ่งขึ้นด้วยการใช้เทคโนโลยีที่ทันสมัยรองรับกับอุปกรณ์สื่อสารเคลื่อนที่ ด้วยรูปแบบ Responsive Web

## ๖. โครงการจัดทำบัญชีข้อมูลภาครัฐ (Government Data Catalog)

### ๖.๑ โครงการจัดทำบัญชีข้อมูลภาครัฐ

สำนักงานสถิติแห่งชาติ มีภารกิจสำคัญในการบริหารจัดการระบบสถิติของประเทศ โดยอำนาจหน้าที่ภายใต้พระราชบัญญัติสถิติ พ.ศ. ๒๕๕๐ ได้กำหนดให้สำนักงานสถิติแห่งชาติเป็นหน่วยงานกลางของรัฐในการดำเนินการเกี่ยวกับสถิติตามหลักวิชาการ ตามมาตรา ๖ (๑) จัดทำแผนแม่บทเกี่ยวกับการดำเนินงานทางสถิติของรัฐ (๕) ประสานงานและหารือร่วมกับหน่วยงาน เพื่อจัดทำแผนกำหนดความรับผิดชอบในการดำเนินงานทางสถิติตามแผนแม่บทตาม (๑) และ (๗) ประสานกับหน่วยงานในการสร้างเครือข่ายสถิติ เพื่อให้ได้มาซึ่งฐานข้อมูลสถิติที่สำคัญและเป็นปัจจุบันของประเทศ จึงได้จัดทำแผนแม่บทระบบสถิติประเทศไทยขึ้นเป็นครั้งแรกในปี พ.ศ. ๒๕๕๔ และแผนแม่บทระบบสถิติประเทศไทย ฉบับที่ ๒ (พ.ศ. ๒๕๕๙ - ๒๕๖๔)

ซึ่งคณะรัฐมนตรีมีมติเห็นชอบ เมื่อวันที่ ๒ สิงหาคม ๒๕๕๙ เพื่อให้การปฏิบัติเป็นไปอย่างมีประสิทธิภาพสอดคล้องกับรัฐธรรมนูญแห่งราชอาณาจักรไทย พ.ศ. ๒๕๖๐ มาตรา ๒๕๘ ข (๒) “ให้มีบูรณาการฐานข้อมูลของหน่วยงานของรัฐทุกหน่วยงานเข้าด้วยกัน เพื่อให้เป็นระบบข้อมูลเพื่อการบริหารราชการแผ่นดินและการบริการประชาชน” ซึ่งสอดคล้องกับยุทธศาสตร์ที่ ๖ ด้านการปรับสมดุลและพัฒนาระบบการบริหารจัดการภาครัฐในยุทธศาสตร์ชาติ ๒๐ ปีด้วยสถานการณ์ปัจจุบันที่ข้อมูลจัดเป็นทรัพย์สินสำคัญในการดำเนินนโยบายเศรษฐกิจและสังคมดิจิทัลจึงให้ความสำคัญกับการนำข้อมูลมาวิเคราะห์สถานการณ์ วางแผนยุทธศาสตร์ และแก้ปัญหาต่าง ๆ แต่ด้วยระบบข้อมูลประเทศไทยมีลักษณะกระจายอยู่ตามหน่วยงานการที่หน่วยงานรัฐ เอกชน และประชาชน จะใช้ข้อมูลจึงเป็นเรื่องยากต้องสืบค้นหาแหล่งข้อมูลติดต่อทีละหน่วยงานเพื่อร้องขอข้อมูลข้ามหน่วยงานมีขั้นตอนที่ซับซ้อนแตกต่างกันเกิดความล่าช้า ดังนั้นภาครัฐจึงต้องจัดการข้อมูลอย่างเป็นระบบโดยพัฒนาระบบบัญชีข้อมูลภาครัฐ<sup>๑</sup> (Government Data Catalog) และระบบสารสนเทศเพื่อการสืบค้นข้อมูลที่เปรียบเสมือนเป็นสมุดหน้าเหลือง (Yellow pages) เพื่อช่วยให้ผู้ใช้ข้อมูลสามารถสืบค้น ร้องขอ เข้าถึง รู้แหล่งที่มา ระดับชั้นความลับ ประเภท รูปแบบข้อมูลที่แสดงอยู่ในคำอธิบายข้อมูลหรือเมตาดาตา (Metadata) และสามารถใช้ประโยชน์ข้อมูลภาครัฐทั้งหมดได้อย่าง เป็นรูปธรรม

ด้วยการประชุมคณะรัฐมนตรีเมื่อวันที่ ๗ พฤษภาคม ๒๕๖๒ มีมติเห็นชอบการดำเนินงานของคณะกรรมการขับเคลื่อนการดำเนินนโยบายเพื่อใช้ประโยชน์ข้อมูลขนาดใหญ่ (Big Data) ศูนย์ข้อมูล (Data Center) และคลาวด์คอมพิวติ้ง (Cloud Computing) และเห็นชอบให้ “หน่วยงานภาครัฐร่วมมือกับกระทรวงดิจิทัลเพื่อเศรษฐกิจและสังคม โดยสำนักงานสถิติแห่งชาติ (สสช.) ในการจัดทำรายการข้อมูลภาครัฐ (Government Data Catalog) และระบบนามานุกรม (Directory Services) ตามที่กระทรวงดิจิทัลเพื่อเศรษฐกิจและสังคมเสนอ”

มติคณะรัฐมนตรี เมื่อวันที่ ๒๒ ตุลาคม ๒๕๖๒ เห็นชอบเรื่อง ขอเสนอมาตรฐานสถิติเพื่อให้คณะรัฐมนตรี เห็นชอบให้ส่วนราชการ รัฐวิสาหกิจ องค์กรปกครองส่วนท้องถิ่น และหน่วยงานของรัฐจัดส่งข้อมูลการใช้มาตรฐานสถิติ รวมถึงรายละเอียดของข้อมูล (Metadata) ตามมาตรฐานที่สำนักงานสถิติแห่งชาติ กำหนดทั้งข้อมูลระดับย่อย (Microdata) และข้อมูลสถิติ เพื่อให้สำนักงานสถิติแห่งชาติ รวบรวมเป็นข้อมูลในการจัดทำศูนย์กลางรายการข้อมูลภาครัฐ (National Data Catalogue and Directory services) และเพื่อให้สามารถติดตามและประเมินสถานการณ์การพัฒนาสถิติของประเทศให้มีคุณภาพตามหลักการ พื้นฐานสถิติ

<sup>1</sup> ระบบบัญชีข้อมูลภาครัฐ คือ ระบบงานที่ทำหน้าที่บริหารจัดการบัญชีข้อมูลภาครัฐมารวบรวมและจัดหมวดหมู่ รวมถึงระบบนามานุกรมที่ให้บริการสืบค้นบัญชีรายการข้อมูลภาครัฐ

ทางการและสอดคล้องตามมาตรฐานสากล สามารถนำมาใช้สนับสนุนการตัดสินใจของผู้บริหาร และการใช้ประโยชน์จากข้อมูลร่วมกันได้อย่างคุ้มค่า

ในการพัฒนาการให้บริการร้องขอข้อมูลข้ามหน่วยงานเพื่อใช้ประโยชน์ข้อมูลภาครัฐ สำนักงานสถิติแห่งชาติได้พัฒนาระบบสารสนเทศเพื่อรวบรวมรายการชุดข้อมูลจากหน่วยงานต่าง ๆ มาสร้างเป็นระบบ บัญชีข้อมูลภาครัฐ (Government Data Catalog: GDC) และพัฒนากลไกการสืบค้น เพื่อให้บริการสืบค้นข้อมูล (Directory Service) ที่สะดวกรวดเร็ว ทั้งนี้ระบบบัญชีข้อมูลภาครัฐดังกล่าว ถือเป็นส่วนสำคัญในการบูรณาการข้อมูลข้ามหน่วยงานเพื่อการวิเคราะห์ข้อมูลขนาดใหญ่ (Big Data Analytics) และการให้บริการแบบเบ็ดเสร็จ (One Stop Service) ดังภาพ

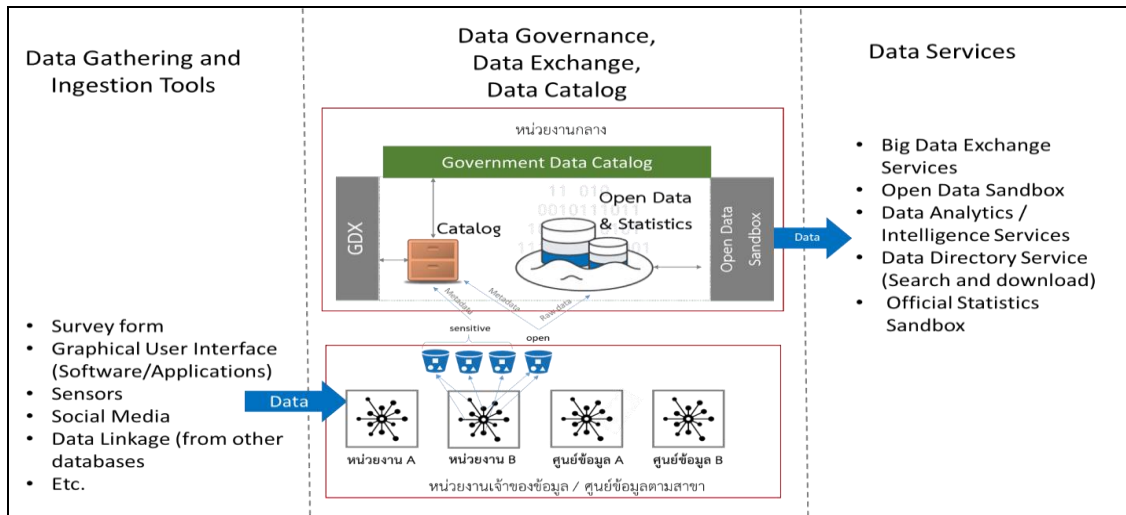

ภาพ ระบบสารสนเทศเพื่อการบริการข้อมูล

ดังนั้น สำนักงานสถิติแห่งชาติในฐานะหน่วยงานหลักด้านการบริหารจัดการระบบสถิติของประเทศ และหน่วยงานที่ได้รับข้อสั่งการให้ดำเนินการตามมติคณะรัฐมนตรี จึงได้จัดทำโครงการบัญชีข้อมูลภาครัฐ (Government Data Catalog) ขึ้น เพื่อสนับสนุนหน่วยงานให้มีการจัดทำบัญชีข้อมูลที่สอดคล้องตามมาตรฐานคำอธิบายข้อมูล (Metadata) และคู่มือแนวทางการจัดทำบัญชีข้อมูลภาครัฐที่สำนักงานสถิติแห่งชาติจัดทำขึ้นร่วมกับสำนักงานพัฒนารัฐบาลดิจิทัล (องค์การมหาชน) และสถาบันส่งเสริมการวิเคราะห์และบริหารข้อมูลขนาดใหญ่ภาครัฐ (GBDi) เพื่อให้สามารถรวบรวมและลงทะเบียนบัญชีข้อมูลที่สำคัญหน่วยงานเข้าสู่ระบบบัญชีข้อมูลภาครัฐ (Government Data Catalog) ในการให้บริการสืบค้นข้อมูลภาครัฐแก่ผู้ใช้ข้อมูลทุกภาคส่วนได้อย่างสะดวก รวดเร็ว เข้าถึงง่าย และช่วยสนับสนุนการแลกเปลี่ยนข้อมูล และใช้ประโยชน์ข้อมูลภาครัฐร่วมกันโดยวิธีการทางอิเล็กทรอนิกส์ โดยมีหลักเกณฑ์ในการคัดเลือกบัญชีข้อมูลจากหน่วยงานเพื่อลงทะเบียนในระบบบัญชีข้อมูลภาครัฐ คือ

- **ข้อมูลเปิดภาครัฐ (Government Open Data)** ที่หน่วยงานของรัฐมีหน้าที่จัดทำข้อมูลที่ต้องเปิดเผยตามกฎหมายว่าด้วยข้อมูลข่าวสารของราชการในรูปแบบข้อมูลดิจิทัลต่อสาธารณะ โดยต้องให้ ประชาชนทั่วไปสามารถเข้าถึงได้อย่างเสรีโดยไม่เสียค่าใช้จ่าย และสามารถนำไปเผยแพร่ใช้ประโยชน์ หรือพัฒนาบริการและนวัตกรรมในรูปแบบต่างๆ ได้ รวมถึงแสดงความโปร่งใสในการดำเนินงาน และสามารถตรวจสอบได้จากทุกภาคส่วน

- **ข้อมูลที่ใช้ในการให้บริการภาครัฐ** ตามนโยบายรัฐบาลที่ต้องการให้หน่วยงานของรัฐ ปรับกระบวนการ บริหารจัดการและการบริการที่เกี่ยวข้องกับประชาชน ด้วยระบบอิเล็กทรอนิกส์ในลักษณะของการบูรณาการ และร่วมมือกัน เพื่อลดความซ้ำซ้อนและใช้ทรัพยากรร่วมกัน ก่อให้เกิดประโยชน์สูงสุดในการดำเนินงานตามภารกิจของแต่ละหน่วยงาน



- ข้อมูลที่หน่วยงานใช้ในการวางแผนยุทธศาสตร์ กำหนดนโยบาย ติดตาม และ ประเมินผลการพัฒนาประเทศทั้งแผนระดับ ๑ ระดับ ๒ และระดับ ๓ ข้อมูลที่จัดทำขึ้นตามนโยบายรัฐบาล ข้อสั่งการนายกรัฐมนตรี ตามมติคณะรัฐมนตรี และตัวชี้วัดระดับนานาชาติ

โดยมีแผนการพัฒนาระบบบัญชีข้อมูลภาครัฐทั้งสิ้น ๓ ระยะ (๒๕๖๓-๒๕๖๕) ดังนี้

**ระยะที่ ๑ วางแผน (๒๕๖๓):**

- กำหนดบทบาทหน่วยงานที่เกี่ยวข้อง
- กำหนดมาตรฐานและคู่มือการจัดทำบัญชีข้อมูลภาครัฐ
- ออกแบบและจัดทำข้อกำหนด เพื่อพัฒนาระบบต้นแบบระบบบัญชีข้อมูลภาครัฐ อันประกอบด้วยระบบลงทะเบียน และระบบบริการสืบค้นข้อมูล

**ระยะที่ ๒ พัฒนาด้านแบบระบบบัญชีข้อมูลกลางภาครัฐ (Government Data Catalog) และระบบนามุกรม (Directory Services) และนำร่องหน่วยงาน (๒๕๖๔):**

- พัฒนาระบบต้นแบบระบบบัญชีข้อมูลกลางภาครัฐ (Government Data Catalog) และระบบนามุกรม (Directory Services) อันประกอบด้วยระบบลงทะเบียน และระบบบริการสืบค้นข้อมูล
- ส่งเสริมและสนับสนุนหน่วยงานภาครัฐให้สามารถจัดทำบัญชีข้อมูล (Data Catalog) หน่วยงาน ให้สอดคล้องตามมาตรฐานสากล

**ระยะที่ ๓ พัฒนาระบบบัญชีข้อมูลภาครัฐ (Government Data Catalog) และส่งเสริมหน่วยงาน จัดทำบัญชีข้อมูลที่สอดคล้องตามมาตรฐาน (๒๕๖๕):**

- พัฒนาระบบบัญชีข้อมูลภาครัฐ (Government Data Catalog)
- ส่งเสริมหน่วยงานภาครัฐให้จัดทำบัญชีข้อมูลของตนเองทั้งในส่วนกลางและภูมิภาค ให้สอดคล้อง กับมาตรฐาน
- ส่งเสริมหน่วยงานภาครัฐลงทะเบียนบัญชีข้อมูลของหน่วยงานในระบบบัญชีข้อมูล ภาครัฐ (Government Data Catalog) ได้อย่างน้อยร้อยละ ๘๐ ภายในปี ๒๕๖๕
- ให้บริการระบบทั้งหมดอย่างเต็มรูปแบบ

**หมายเหตุ :** ระบบบัญชีข้อมูลภาครัฐ (Government Data Catalog : GDC) คือ ระบบงานที่ทำหน้าที่บริหารจัดการบัญชีข้อมูลภาครัฐมารวบรวมและจัดหมวดหมู่ รวมถึงระบบนามุกรมที่ ให้บริการสืบค้นบัญชีรายการข้อมูลภาครัฐ ซึ่งเป็นส่วนหนึ่งในระบบบัญชีข้อมูลภาครัฐ (Government Data Catalog)

โครงการจัดทำบัญชีข้อมูลภาครัฐในระยะที่ ๑ ได้ดำเนินการไปเมื่อปีงบประมาณ ๒๕๖๓ โดยได้กำหนดบทบาทการดำเนินงานร่วมกันระหว่างหน่วยงานที่เกี่ยวข้องเพื่อร่วมกันขับเคลื่อนจัดทำ บัญชีข้อมูลภาครัฐ (Government Data Catalog) จัดทำมาตรฐานคำอธิบายข้อมูล (Metadata) และคู่มือ แนวทางการจัดทำบัญชีข้อมูลภาครัฐที่ สสข. จัดทำขึ้นร่วมกับสำนักงานพัฒนารัฐบาลดิจิทัล (องค์การมหาชน) (สพร.) และ สถาบันส่งเสริมการวิเคราะห์และบริหารข้อมูลขนาดใหญ่ภาครัฐ (GBDI) เพื่อให้สามารถรวบรวมและลงทะเบียนบัญชีข้อมูลที่สำคัญหน่วยงานเข้าสู่ระบบบัญชีข้อมูลภาครัฐ (Government Data Catalog) และสำรวจระดับความพร้อมการพัฒนาระบบบัญชีข้อมูลภาครัฐระดับกรม ประจำปีงบประมาณ พ.ศ. ๒๕๖๓ รวมทั้งสิ้น ๓๘๒ หน่วยงาน และจัดประชุมหน่วยงานเพื่อนำเสนอ แนวทาง การดำเนินงาน Government Data Catalog ไปเมื่อวันที่ ๙ กันยายน ๒๕๖๓

ในระยะที่ ๒ สำนักงานสถิติแห่งชาติ ดำเนินการจัดทำโครงการการศึกษาและพัฒนา ต้นแบบระบบบัญชีข้อมูลกลางภาครัฐ (Government Data Catalog) และระบบนามุกรม (Directory Services) ขึ้น เพื่อดำเนินตามภารกิจที่คณะรัฐมนตรีได้มอบหมาย รวมทั้งสนับสนุนหน่วยงานภาครัฐและ

องค์การมหาชนให้มีการจัดทำบัญชีข้อมูลหน่วยงานให้สอดคล้องตามมาตรฐานที่กำหนดการดำเนินงาน  
โครงการจัดทำบัญชีข้อมูลภาครัฐในครั้งนี้เป็นส่วนสำคัญในการขับเคลื่อนการใช้ประโยชน์ข้อมูลขนาดใหญ่  
(Big Data) ของภาครัฐ และเป็นส่วนสนับสนุนการจัดทำสำมะโนประชากรและเคหะด้วยฐานข้อมูล  
ทางทะเบียน (Register-based census) เพื่อใช้เป็นแนวทางในการพัฒนาสถิติในรูปแบบใหม่ทดแทนการ  
จัดทำสถิติด้วยวิธีการแบบดั้งเดิม (traditional census) ได้อีกด้วย

โครงการจัดทำบัญชีข้อมูลภาครัฐนี้ ถือเป็นส่วนหนึ่งในการพัฒนาระบบบัญชีข้อมูลภาครัฐ  
ที่เป็นภาพใหญ่ โดยเน้นการส่งเสริมหน่วยงานภาครัฐให้จัดทำบัญชีข้อมูลของตนเองให้สอดคล้องกับ  
มาตรฐานและคู่มือแนวทางการจัดทำบัญชีข้อมูลภาครัฐเพื่อให้มีบัญชีข้อมูลจากหน่วยงานต่าง ๆ  
มาลงทะเบียนในระบบบัญชีข้อมูลภาครัฐและให้บริการแก่หน่วยงานต่างๆ แต่เนื่องด้วยการจัดทำบัญชี  
ข้อมูลของแต่ละหน่วยงานอาจมีความแตกต่างในรายละเอียดของคำอธิบายข้อมูลหรือเมทาดาตา  
(Metadata) ที่เป็นส่วนสำคัญในการจัดทำบัญชีข้อมูลเพื่อใช้ในการสืบค้นและเข้าถึงข้อมูล หากคำอธิบาย  
ข้อมูลที่หน่วยงานจัดทำขึ้นในบัญชีข้อมูลของหน่วยงานมีความแตกต่างจากมาตรฐานที่กำหนดจะทำให้การ  
รวบรวมบัญชีข้อมูลสำคัญของหน่วยงานเข้าสู่ระบบบัญชีข้อมูลภาครัฐหรือ Government Data Catalog :  
GDC จะทำได้ยาก

ดังนั้น โครงการจัดทำบัญชีข้อมูลภาครัฐนี้ จึงเป็นส่วนสำคัญที่ต้องเร่งดำเนินการเข้าไปทำ  
การสนับสนุนและส่งเสริมหน่วยงานเพื่อสร้างองค์ความรู้และความเข้าใจในการจัดทำบัญชีข้อมูลของ  
หน่วยงานให้มีความถูกต้องและสอดคล้องกับมาตรฐานคำอธิบายข้อมูล และสอดคล้องตามได้กำหนดไว้ใน  
ข้อกฎหมาย พระราชบัญญัติการบริหารงานและการให้บริการภาครัฐผ่านระบบดิจิทัล พ.ศ. ๒๕๖๒ และธรร  
มาภิบาลข้อมูลภาครัฐ (Data Governance for Government) เพื่อให้หน่วยงานภาครัฐสามารถนำไป  
ผลักดัน และดำเนินการในธรรมาภิบาลข้อมูลภาครัฐ รวมถึงติดตามการบริหารจัดการข้อมูลให้มีความ  
โปร่งใส ตรวจสอบได้ ส่งผลกระทบต่อคุณภาพ ความมั่นคงปลอดภัย และบูรณาการข้อมูลได้อย่างครบถ้วน ถูกต้อง  
และข้อมูลเป็นปัจจุบัน

### วัตถุประสงค์

๑) เพื่อส่งเสริมและสนับสนุนให้หน่วยงานภาครัฐในส่วนกลางระดับกรมและส่วนภูมิภาค  
ในระดับจังหวัดจัดทำบัญชีข้อมูลสำคัญภายในหน่วยงาน โดยมีคำอธิบาย (Metadata) บัญชีข้อมูลที่  
สอดคล้องตามมาตรฐานเพื่อนำมาสร้างเป็นระบบบัญชีข้อมูลของหน่วยงานในรูปแบบที่สามารถทำงาน  
ร่วมกันได้กับระบบบัญชีข้อมูลภาครัฐ (GD Catalog)

๒) เพื่อส่งเสริมและสนับสนุนให้หน่วยงานภาครัฐในส่วนกลางระดับกรมและส่วนภูมิภาค  
ในระดับจังหวัดลงทะเบียนบัญชีข้อมูลหน่วยงานในระบบบัญชีข้อมูลภาครัฐ

๓) เพื่อส่งเสริมและเพิ่มศักยภาพของบุคลากรภาครัฐของส่วนราชการในส่วนกลางระดับ  
กรมและส่วนภูมิภาคในระดับจังหวัดให้มีความรู้ และทักษะในการใช้ประโยชน์บัญชีข้อมูลภาครัฐ  
(GD Catalog)

๔) เพื่อเผยแพร่ และสนับสนุนให้ส่วนราชการในส่วนกลางนำบัญชีข้อมูลภาครัฐ ชุดข้อมูล  
และรายการข้อมูลที่เกี่ยวข้องไปใช้ประโยชน์ในการกำหนดนโยบาย และจัดทำแผนงานโครงการพัฒนา  
ประเทศทุกระดับ

๕) เพื่อศึกษา วิเคราะห์การใช้ประโยชน์บัญชีข้อมูลที่รวบรวมจากระบบบัญชีข้อมูลหน่วยงานภาครัฐ วิเคราะห์รายการข้อมูลที่ต้องพัฒนา (Data Gap) พร้อมทั้งจัดทำรายงานสรุปผลการวิเคราะห์การใช้ประโยชน์บัญชีข้อมูลและจัดทำสารสนเทศในรูปแบบ Visualize เพื่อเสนอต่อผู้บริหารในระดับหน่วยงาน

### ผลสัมฤทธิ์หรือประโยชน์ที่คาดว่าจะได้รับ

หน่วยงานภาครัฐมีบัญชีข้อมูลของหน่วยงานที่เปรียบเสมือนเป็นสมุดหน้าเหลือง (Yellow pages) เพื่อช่วยให้ผู้ใช้ข้อมูลสามารถสืบค้น ร้องขอ เข้าถึง รู้แหล่งที่มา ระดับชั้นความลับ ประเภท รูปแบบข้อมูลของข้อมูลภาครัฐที่สำคัญที่สอดคล้องกับมาตรฐานบัญชีข้อมูลภาครัฐและสามารถรวบรวมบัญชีข้อมูลหน่วยงานเข้าสู่ระบบบัญชีภาครัฐ (GD Catalog) ได้ เพื่อให้สามารถให้บริการบัญชีข้อมูลภาครัฐแก่ทุกภาคส่วนให้สามารถใช้ประโยชน์ข้อมูลข้ามหน่วยงานได้อย่างเป็นระบบ ลดระยะเวลาในการค้นหาข้อมูลและการติดต่อขอข้อมูล ทั้งภายในหน่วยงานและข้ามหน่วยงาน

โดยในกรณีของข้อมูลที่เป็นชุดข้อมูลเปิดสามารถเข้าถึงข้อมูลได้ ในขณะที่ชุดข้อมูลอื่น ๆ คือ ข้อมูลส่วนบุคคล ข้อมูลชั้นความลับ และข้อมูลความมั่นคงนั้นขึ้นกับข้อตกลงระหว่างหน่วยงานในการเข้าถึงข้อมูล เพื่อให้หน่วยงานภาครัฐสามารถเข้าถึงและใช้ประโยชน์บัญชีข้อมูลในการวิเคราะห์ กำหนดนโยบายและติดตามประเมินผล รวมถึงเพื่อเป็นบัญชีข้อมูลในการให้บริการข้อมูลในการแลกเปลี่ยนเพื่อการบริการประชาชนในรูปแบบดิจิทัล

ในขณะที่ภาคเอกชน และประชาชนสามารถเข้ามาสืบค้นบัญชีข้อมูลโดยสามารถสืบค้น ร้องขอ เข้าถึง รู้แหล่งที่มา ระดับชั้นความลับ ประเภท รูปแบบข้อมูล ของข้อมูลภาครัฐที่สำคัญเฉพาะ ส่วนข้อมูลที่เป็นข้อมูลเปิดหรือ Open data เพื่อลดระยะเวลาในการค้นหาข้อมูลและการติดต่อขอข้อมูลจากหน่วยงานภาครัฐ

### **๖.๒ โครงการพัฒนาระบบบัญชีข้อมูลภาครัฐ**

ระบบข้อมูลของหน่วยงานภาครัฐมีการจัดเก็บแบบอิสระ ข้อมูลถูกสร้างขึ้นตามภารกิจของหน่วยงาน ซึ่งประเทศไทยมีหน่วยงานภาครัฐ ประมาณ ๒๘๐ หน่วยงาน และ ๗๖ จังหวัด เมื่อมีความจำเป็นต้องใช้ข้อมูลเพื่อจัดการกับปัญหาให้ทันกับสถานการณ์ หรือการตัดสินใจอย่างเร่งด่วนนั้น การสอบถามไปยังหน่วยงานต่าง ๆ เพื่อรับทราบว่ามีข้อมูลหรือไม่ ย่อมไม่ทันการต่อการแก้ปัญหาของรัฐบาล หากประเทศไทยมีระบบบัญชีข้อมูลภาครัฐก็จะทำให้เราทราบได้ทันทีว่า ข้อมูลที่เราต้องการมีอยู่หรือไม่ หากมีข้อมูลนั้นอยู่ที่หน่วยงานใด มีลักษณะอย่างไร สามารถเข้าถึงได้โดยวิธีใด ดังนั้นระบบบัญชีข้อมูลภาครัฐจึงเป็นส่วนประกอบที่สำคัญยิ่งในการบูรณาการข้อมูลข้ามหน่วยงานได้อย่างมีประสิทธิภาพ

ระบบบัญชีข้อมูลภาครัฐ เป็นระบบใหม่ที่พัฒนาและขยายความสามารถจากระบบต้นแบบ เพื่อให้เป็นระบบบัญชีข้อมูลภาครัฐ ที่ทำให้เกิดการทำงานร่วมกันอย่างเป็นระบบและมีเอกภาพ สามารถค้นหารายการข้อมูลและเข้าถึงชุดข้อมูลของหน่วยงานที่จัดเก็บไว้ด้วยความรวดเร็ว นำไปใช้ประโยชน์ในการบริหารจัดการทั้งภายในและภายนอกองค์กร

สำนักงานสถิติแห่งชาติได้ดำเนินการตามมติคณะรัฐมนตรี เมื่อวันที่ ๗ พฤษภาคม ๒๕๖๒ ให้หน่วยงานภาครัฐร่วมมือกับกระทรวงดิจิทัลเพื่อเศรษฐกิจและสังคม โดยสำนักงานสถิติแห่งชาติ ในการจัดทำรายการข้อมูลภาครัฐ (Government Data Catalog) และระบบนามานุกรม (Directory Services) โดยมีการดำเนินงานทั้งสิ้น ๓ ระยะ

ระยะที่ ๑ ปี ๒๕๖๓ : วางแผน เตรียมงาน และกำหนดแนวทาง

ระยะที่ ๒ ปี ๒๕๖๔ : จัดทำโครงการการศึกษาและพัฒนาต้นแบบระบบบัญชีข้อมูลกลาง ภาครัฐ (Government Data Catalog) และระบบนามานุกรม (Directory Service) เพื่อศึกษาและวิเคราะห์ สถาปัตยกรรมของระบบ พร้อมจัดทำระบบต้นแบบโดยเริ่มดำเนินการร่วมกับหน่วยงานภาครัฐ ๓๑ หน่วยงาน และ ๓ จังหวัดนำร่อง

ระยะที่ ๓ ปี ๒๕๖๕ : นำผลการวิเคราะห์และสถาปัตยกรรมที่ได้จากการศึกษาและพัฒนา ระบบบัญชีข้อมูลภาครัฐ (Government Data Catalog) ปี ๒๕๖๔ มาขยายความสามารถของระบบต้นแบบ เพื่อให้เป็นระบบบัญชีข้อมูลภาครัฐ ที่ทำให้เกิดการทำงานร่วมกันอย่างเป็นระบบและมีเอกภาพ สามารถค้นหารายการข้อมูลและเข้าถึงชุดข้อมูลของหน่วยงานที่จัดเก็บไว้ด้วยความรวดเร็ว นำไปใช้ประโยชน์ในการบริหารจัดการทั้งภายในและภายนอกองค์กร

การดำเนินการโครงการพัฒนาระบบบัญชีข้อมูลกลางภาครัฐ ให้เป็นไปตามยุทธศาสตร์ ด้านการปรับสมดุลและพัฒนาระบบการบริหารจัดการภาครัฐ แผนระดับชาติว่าด้วยการพัฒนาดิจิทัล เพื่อเศรษฐกิจ ยุทธศาสตร์ที่ ๔ การปรับเปลี่ยนภาครัฐสู่การเป็นรัฐบาลดิจิทัลและแผนแม่บทสถิติประเทศไทย ฉบับที่ ๒ ที่มีเป้าหมายให้ประเทศไทย มีระบบสถิติที่ทุกหน่วยงานร่วมกันขับเคลื่อนเพื่อให้เกิด สถิติทางการที่ใช้ในการพัฒนาประเทศ

### วัตถุประสงค์

๑) เพื่อให้ประเทศมีระบบบัญชีข้อมูลกลางภาครัฐที่สามารถให้บริการค้นหาชุดข้อมูล แบบเบ็ดเสร็จ

๒) เพื่อรวบรวมและติดตามบัญชีข้อมูลหน่วยงานภาครัฐให้มีความครบถ้วนเป็นปัจจุบัน และเป็นไปตามมาตรฐานและหลักเกณฑ์

๓) เพื่อรองรับการบูรณาการการใช้ประโยชน์ข้อมูลร่วมกัน

### ผลสัมฤทธิ์หรือประโยชน์ที่คาดว่าจะได้รับ

ประเทศมีระบบบัญชีข้อมูลกลางภาครัฐ (Government Data Catalog) ที่สนับสนุนให้ ผู้ใช้ข้อมูลเข้าถึงบัญชีข้อมูลภาครัฐได้อย่างมีประสิทธิภาพ มีกระบวนการบริหารจัดการบัญชีข้อมูลกลาง ภาครัฐที่สามารถเชื่อมโยงและแลกเปลี่ยนข้อมูลมาเพื่อใช้กำหนดนโยบาย แก้ไขปัญหา และวิเคราะห์ สถานการณ์ให้ทันต่อการเปลี่ยนแปลงได้อย่างรวดเร็วและทันท่วงที

## **๗. โครงการพัฒนาบุคลากรและเสริมสร้างคุณภาพบุคลากรในยุคดิจิทัล**

สำนักงานสถิติแห่งชาติ ได้ตระหนักถึงความสำคัญของบุคลากรภายในองค์กร ซึ่งเป็นปัจจัย แห่งความสำเร็จ ที่สำคัญในการขับเคลื่อนการปฏิบัติภารกิจขององค์กรให้บรรลุเป้าหมายและวิสัยทัศน์ ที่วางไว้ ในท่ามกลางสถานะที่เปลี่ยนแปลงไปอย่างรวดเร็วทั้งในด้านเศรษฐกิจ สังคม และเทคโนโลยี หากบุคลากรขาดความรู้ความสามารถ ทักษะ และสมรรถนะที่เพียงพอ อาจส่งผลกระทบต่อ การปฏิบัติงานตามยุทธศาสตร์ให้บรรลุผลสำเร็จ ดังนั้น สำนักงานสถิติแห่งชาติจึงได้ให้ความสำคัญในการเพิ่มประสิทธิภาพ การปฏิบัติงานของบุคลากร โดยมุ่งเน้นการพัฒนาความรู้และทักษะด้านสถิติที่สอดคล้องกับ ความจำเป็นของหน่วยงานภายในสำนักงานสถิติแห่งชาติ รวมทั้งพัฒนาความรู้ ทักษะ และสมรรถนะที่จำเป็น เพื่อรองรับการปฏิบัติงานของบุคลากรอย่างต่อเนื่อง สามารถปฏิบัติหน้าที่ได้อย่างมีประสิทธิภาพ มีความพร้อม ในการปรับตัวต่อสถานการณ์ที่เปลี่ยนแปลงไป และทำให้องค์กรบรรลุเป้าหมายตามพันธกิจ ยุทธศาสตร์

และแผนปฏิบัติการ รวมทั้งสามารถตอบสนองต่อทิศทางการพัฒนาประเทศและนโยบายของรัฐบาล ได้อย่างมีประสิทธิภาพ

### วัตถุประสงค์

๑) เพื่อพัฒนาบุคลากรสำนักงานสถิติแห่งชาติทุกระดับให้มีความรู้ ความสามารถ ทักษะ และสมรรถนะ ที่สอดคล้องกับระดับตำแหน่ง และสามารถปฏิบัติงานในหน้าที่ที่ได้รับมอบหมายได้อย่างมีประสิทธิภาพ

๒) เพื่อส่งเสริมให้บุคลากรมีการพัฒนาตนเองอย่างต่อเนื่องและสอดคล้องกับความต้องการของส่วนราชการและสนับสนุนความก้าวหน้าในสายอาชีพของบุคลากร

๓) เพื่อส่งเสริมและสนับสนุนให้บุคลากรภาครัฐใช้ความรู้ ความเชี่ยวชาญตามอัตลักษณ์ในการปฏิบัติงาน และเตรียมความพร้อมรองรับภารกิจใหม่ ๆ ขององค์กรที่เกิดจากสถานการณ์ที่เปลี่ยนแปลงได้อย่างมีประสิทธิภาพ

๔) เพื่อให้บุคลากรภาครัฐใช้ทรัพยากรที่มีอยู่ในการวางแผน กำหนดแนวทางการปฏิบัติงานให้สอดคล้องกับนโยบายของรัฐบาล อันจะก่อให้เกิดประโยชน์สูงสุดของการพัฒนาประเทศ

### ผลสัมฤทธิ์หรือประโยชน์ที่คาดว่าจะได้รับ

๑) บุคลากรของสำนักงานสถิติแห่งชาติมีความรู้ ทักษะ สมรรถนะที่เพียงพอสามารถปฏิบัติงานได้อย่างมีประสิทธิภาพและประสิทธิผล

๒) บุคลากรมีการพัฒนาตนเองอย่างต่อเนื่องและสอดคล้องกับความต้องการของส่วนราชการ และสนับสนุนความก้าวหน้าในสายอาชีพของบุคลากร

๓) สำนักงานสถิติแห่งชาติสามารถรองรับการเปลี่ยนแปลงการเพิ่มขีดความสามารถของบุคลากร การสร้างทัศนคติวัฒนธรรมและค่านิยมองค์กรที่เอื้อต่อการปฏิบัติงาน

๔) สร้างการรับรู้และความเข้าใจในบทบาทใหม่ให้แก่บุคลากรและประชาชน และมีภาพลักษณ์ที่ดีให้แก่องค์กร

๕) บุคลากรมีองค์ความรู้และประสบการณ์สามารถนำมาปรับใช้ในการปฏิบัติงาน นำเทคโนโลยีดิจิทัลมาพัฒนาการบริหารจัดการกระบวนการปฏิบัติงานผ่านกระบวนการจัดการความรู้ (Knowledge Management)

## **๘. โครงการส่งเสริมการนำข้อมูลสถิติและสารสนเทศไปใช้ประโยชน์ (งบประมาณในปี ๒๕๖๕)**

สำนักงานสถิติแห่งชาติ ในฐานะหน่วยงานภายใต้กระทรวงดิจิทัลเพื่อเศรษฐกิจและสังคม มีภารกิจในการดำเนินการเกี่ยวกับสถิติตามหลักวิชาการ จัดทำสถิติและการประสานการรวบรวมข้อมูลสถิติ เพื่อใช้ในการติดตามประเมินผลและสนับสนุนการดำเนินการตามนโยบายและแผนงานของรัฐ รวมถึงการให้บริการสถิติแก่หน่วยงาน องค์กรเอกชน และบุคคลทั่วไป โดยมีเป้าหมายในการพัฒนากระบวนการบริการด้านสถิติให้มีคุณภาพตอบสนองความต้องการของผู้ใช้ทุกภาคส่วน ซึ่งสำนักงานสถิติแห่งชาติได้นำเทคโนโลยีสารสนเทศมาใช้ในการปฏิบัติงานเพื่อเพิ่มประสิทธิภาพทั้งด้านความถูกต้อง รวดเร็ว และอำนวยความสะดวกต่อภาครัฐ ภาคเอกชน และภาคประชาชน นอกจากนี้ สำนักงานสถิติแห่งชาติยังมีการกิจกรรมสร้างความตระหนักรู้แก่ประชาชนในการให้ความร่วมมือและเห็นความสำคัญของการให้ข้อมูล

ซึ่งเป็นส่วนสำคัญอย่างยิ่งต่อการพัฒนางานด้านสถิติ ในขณะที่เดียวกันหากประชาชนมีความตระหนักรู้ มีความเข้าใจ และเห็นความสำคัญของข้อมูลสถิติ จะเกิดการนำข้อมูลสถิติและสารสนเทศไปใช้ประโยชน์ ได้อย่างกว้างขวาง เพื่อการนำไปใช้ในการวางแผนและตัดสินใจในระดับนโยบาย การวางแผนในการประกอบ อาชีพและการดำเนินชีวิตประจำวัน

สำนักงานสถิติแห่งชาติ ตระหนักถึงความสำคัญการนำข้อมูลสถิติและสารสนเทศไปใช้ ประโยชน์ได้อย่างกว้างขวาง สำหรับการวางแผนและตัดสินใจในระดับนโยบาย การวางแผนในการประกอบ อาชีพและการดำเนินชีวิตประจำวัน ดังนั้น หากสามารถนำข้อมูลสถิติและองค์ความรู้ด้านสถิติมาสื่อสาร ในรูปแบบอินโฟกราฟิกและร้อยเรียงความรู้ทางด้านสถิติมาเล่าเรื่องในรูปแบบ Story telling (ทั้งรูปแบบ Infographic และแบบ Video) ในเรื่องที่ใกล้ตัวหรือที่เกี่ยวข้องกับชีวิตประจำวัน จะช่วยดึงดูดความสนใจ และช่วยให้บุคคลทั่วไปเข้าถึงข้อมูลที่มีอยู่มากมายได้ในเวลาอันจำกัดและได้รับความรู้ความเข้าใจ เกี่ยวกับ ข้อมูลสถิติอย่างมีประสิทธิภาพมากขึ้น

ทั้งนี้ ในการสร้างการตระหนักรู้ถึงการใช้ประโยชน์ข้อมูลสถิตินั้น ต้องดำเนินการ ผ่านกระบวนการสื่อสาร และประชาสัมพันธ์ในหลากหลายรูปแบบ ซึ่งการจัดเสวนาวิชาการโดยเชิญ ผู้มีส่วนได้ส่วนเสียและผู้ใช้ข้อมูลมาแลกเปลี่ยนเรียนรู้ ถือเป็นแนวทางหนึ่งในการสื่อสารถึงความสำคัญ ของข้อมูลสถิติ และส่งเสริมการนำข้อมูลไปใช้ประโยชน์ของทุกภาคส่วน

นอกเหนือจากการดำเนินการสื่อสารเพื่อสร้างการตระหนักรู้และส่งเสริมการนำข้อมูลสถิติ ไปใช้ประโยชน์ ผ่านสื่ออินโฟกราฟิกและสื่อดิจิทัลสมัยใหม่ และผ่านเวทีเสวนาวิชาการดังกล่าวแล้ว การจัดการอบรมเชิงปฏิบัติการ (workshop) และการจัดเวทีให้ความรู้เกี่ยวกับการนำข้อมูลไปใช้ประโยชน์ แบบเจาะกลุ่มเป้าหมาย อาทิเช่น กลุ่มนักเรียน/นักศึกษา กลุ่มนักวิจัยภาครัฐ/ภาคเอกชน เป็นต้น ถือเป็นแนวทาง หนึ่งใน การเสริมสร้างความรู้แก่ผู้ใช้ข้อมูลโดยตรง เพื่อให้มีความรู้ความเข้าใจ ในการนำข้อมูลสถิติและสารสนเทศไปใช้ประโยชน์ได้อย่างถูกต้องตามหลักวิชาการมากขึ้น

ในขณะเดียวกัน เพื่อส่งเสริมและสนับสนุนให้ประชาชน โดยเฉพาะในกลุ่มเด็กและเยาวชนได้ แสดงออก ถึงความคิดริเริ่มสร้างสรรค์และการตระหนักรู้ถึงความสำคัญของข้อมูลสถิติ กอปรกับการส่งเสริม การนำเทคโนโลยีดิจิทัลมาใช้ในการจัดทำสื่ออย่างสร้างสรรค์ จึงได้จัดทำโครงการประกวดรางวัลการสร้างสื่อ Motion Infographic หรือ Video Infographic เกี่ยวกับการใช้และการนำเสนอข้อมูลสถิติขึ้นด้วย

โดยโครงการส่งเสริมการนำข้อมูลสถิติและสารสนเทศไปใช้ประโยชน์ มีระยะเวลาดำเนินงาน ๔ ปี นับตั้งแต่ เดือนตุลาคม ๒๕๖๓ - เดือนกันยายน ๒๕๖๗ มีการดำเนินงาน แบ่งเป็น ๔ ระยะ ดังนี้

ปีงบประมาณ	การดำเนินโครงการ
ปี ๒๕๖๔	<ol style="list-style-type: none"> <li>๑. ประสานและจัดทำความร่วมมือกับภาครัฐ ภาควิชาการ และภาคเอกชน เพื่อส่งเสริมการนำข้อมูลสถิติไปใช้ประโยชน์ให้มากขึ้น</li> <li>๒. ศึกษารูปแบบและแนวทางการนำเสนอข้อมูลสถิติและสารสนเทศสถิติในรูปแบบใหม่ ขององค์กรหรือหน่วยงานที่มีการนำเสนอด้านข้อมูลสถิติ</li> <li>๓. จัดการประชุมเสวนาวิชาการและนิทรรศการการใช้ประโยชน์ข้อมูลสถิติ</li> <li>๔. จัดการอบรมเชิงปฏิบัติการส่งเสริมการนำข้อมูลสถิติไปใช้ประโยชน์ให้แก่ผู้ใช้ข้อมูล เฉพาะกลุ่ม เช่น กลุ่มนักเรียน/นักศึกษา กลุ่มสื่อมวลชน กลุ่มนักวิเคราะห์นโยบาย และแผนในหน่วยงานภาครัฐ กลุ่มนักวิจัยภาคเอกชน เป็นต้น</li> <li>๕. จัดทำสื่อการนำเสนอข้อมูลสถิติและความรู้ด้านสถิติในรูปแบบใหม่ ๆ เช่น วีดีโอ กราฟฟิก สื่อการเรียนรู้เชิงปฏิสัมพันธ์ เป็นต้น</li> </ol>

ปีงบประมาณ	การดำเนินโครงการ
ปี ๒๕๖๕	<ol style="list-style-type: none"> <li>๑. ประสานและจัดทำความร่วมมือกับภาครัฐ ภาควิชาการ และภาคเอกชน เพื่อส่งเสริมการนำข้อมูลสถิติไปใช้ประโยชน์ให้มากขึ้น</li> <li>๒. ปรับปรุงฐานข้อมูลงานวิจัยที่นำข้อมูลสถิติของสำนักงานสถิติแห่งชาติไปใช้ประโยชน์ ให้มีความเป็นปัจจุบัน</li> <li>๓. จัดการประชุมเสวนาวิชาการและนิทรรศการการใช้ประโยชน์ข้อมูลสถิติ</li> <li>๔. จัดการประชุม/อบรมแลกเปลี่ยนเรียนรู้ และส่งเสริมการนำข้อมูลสถิติไปใช้ประโยชน์ ให้แก่ผู้ใช้ข้อมูล เช่น กลุ่มนักเรียน/นักศึกษา กลุ่มสื่อมวลชน กลุ่มนักวิเคราะห์นโยบาย และแผนในหน่วยงานภาครัฐ กลุ่มนักวิจัยภาคเอกชน เป็นต้น</li> <li>๕. จัดทำสื่อการนำเสนอข้อมูลสถิติและความรู้ด้านสถิติในรูปแบบใหม่ๆ เช่น วิดีโอ กราฟฟิก สื่อการเรียนรู้เชิงปฏิสัมพันธ์ เป็นต้น</li> <li>๖. จัดทำบทความเผยแพร่งานวิจัยที่นำข้อมูลสถิติของสำนักงานสถิติแห่งชาติไปใช้ประโยชน์ ในวารสารสถิติของสำนักงานสถิติแห่งชาติ</li> </ol>
ปี ๒๕๖๖	<ol style="list-style-type: none"> <li>๑. ประสานและจัดทำความร่วมมือกับภาครัฐ ภาควิชาการ และภาคเอกชน เพื่อส่งเสริมการนำข้อมูลสถิติไปใช้ประโยชน์ให้มากขึ้น</li> <li>๒. จัดทำรายการข้อมูลคำศัพท์ทางสถิติ (Glossary of Statistical Terms)</li> <li>๓. จัดการประชุมเสวนาวิชาการและนิทรรศการการใช้ประโยชน์ข้อมูลสถิติ</li> <li>๔. จัดการประชุม/อบรมแลกเปลี่ยนเรียนรู้ และส่งเสริมการนำข้อมูลสถิติไปใช้ประโยชน์ ให้แก่ผู้ใช้ข้อมูล เช่น กลุ่มนักเรียน/นักศึกษา กลุ่มสื่อมวลชน กลุ่มนักวิเคราะห์นโยบายและแผนในหน่วยงานภาครัฐ กลุ่มนักวิจัยภาคเอกชน เป็นต้น</li> <li>๕. จัดทำสื่อการนำเสนอข้อมูลสถิติและความรู้ด้านสถิติในรูปแบบใหม่ๆ เช่น วิดีโอ กราฟฟิก สื่อการเรียนรู้เชิงปฏิสัมพันธ์ เป็นต้น</li> <li>๖. เสริมสร้างทักษะการนำเสนอข้อมูลสถิติและการเล่าเรื่อง ทักษะการสื่อสารข้อมูล ด้วยภาพกราฟฟิก ให้แก่บุคลากรของสำนักงานสถิติแห่งชาติ</li> <li>๗. จัดทำสื่อและช่องทางทางการนำเสนอความรู้ด้านสถิติและพัฒนาแบบการเผยแพร่ เฉพาะกลุ่มเป้าหมาย เช่น จัดทำเพจ Student Corner เป็นต้น</li> <li>๘. จัดการประชุมเสวนาเกี่ยวกับการใช้และการนำเสนอข้อมูลสถิติ ในกลุ่มนักเรียนและนักศึกษา</li> <li>๙. จัดทำบทความเผยแพร่งานวิจัยที่นำข้อมูลสถิติของสำนักงานสถิติแห่งชาติไปใช้ประโยชน์ ในวารสารสถิติของสำนักงานสถิติแห่งชาติ</li> </ol>
ปี ๒๕๖๗	<ol style="list-style-type: none"> <li>๑. ประสานและจัดทำความร่วมมือกับภาครัฐ ภาควิชาการ และภาคเอกชน เพื่อส่งเสริมการนำข้อมูลสถิติไปใช้ประโยชน์ให้มากขึ้น</li> <li>๒. จัดการประชุมเสวนาวิชาการและนิทรรศการการใช้ประโยชน์ข้อมูลสถิติ</li> <li>๓. จัดการประชุม/อบรมแลกเปลี่ยนเรียนรู้ และส่งเสริมการนำข้อมูลสถิติไปใช้ประโยชน์ ให้แก่ผู้ใช้ข้อมูล เช่น กลุ่มนักเรียน/นักศึกษา กลุ่มสื่อมวลชน กลุ่มนักวิเคราะห์นโยบาย และแผนในหน่วยงานภาครัฐ กลุ่มนักวิจัยภาคเอกชน เป็นต้น</li> <li>๔. จัดการประชุมเสวนาเกี่ยวกับ การใช้และการนำเสนอข้อมูลสถิติ ในกลุ่มนักเรียนและนักศึกษา</li> </ol>

ปีงบประมาณ	การดำเนินโครงการ
	<p>๕. จัดทำสื่อการนำเสนอข้อมูลสถิติและความรู้ด้านสถิติในรูปแบบใหม่ๆ เช่น วีดีโอ กราฟฟิก สื่อการเรียนรู้เชิงปฏิสัมพันธ์ เป็นต้น</p> <p>๖. เสริมสร้างทักษะการนำเสนอข้อมูลสถิติและการเล่าเรื่อง ทักษะการสื่อสารข้อมูลด้วยภาพกราฟฟิก ให้แก่บุคลากรของสำนักงานสถิติแห่งชาติ</p> <p>๗. การพัฒนารูปแบบการนำเสนอข้อมูลสถิติและการสื่อสารข้อมูลสถิติด้วยภาพกราฟฟิก เผยแพร่ผ่านช่องทางดิจิทัลเป็นหลัก อาทิเช่น เว็บไซต์ โมบายแอปพลิเคชัน โซเชียลมีเดียต่างๆ เป็นต้น</p> <p>๘. จัดทำบทความเผยแพร่ทางนิตยสารที่นำข้อมูลสถิติของสำนักงานสถิติแห่งชาติไปใช้ประโยชน์ ในวารสารสถิติของสำนักงานสถิติแห่งชาติ</p>

### วัตถุประสงค์

- ๑) เพื่อส่งเสริมการนำข้อมูลสถิติและสารสนเทศไปใช้ประโยชน์ในการกำหนดนโยบาย การวางแผน การลงทุน การศึกษา การวิเคราะห์ การวิจัยเชิงลึก และชีวิตประจำวัน
- ๒) เพื่อเสริมสร้างองค์ความรู้ทางด้านสถิติและข้อมูลสถิติสำหรับการนำไปใช้ประโยชน์อย่างถูกต้อง
- ๓) เพื่อเผยแพร่องค์ความรู้ทางด้านสถิติและข้อมูลสถิติที่สำคัญไปสู่ผู้รับบริการในรูปแบบที่เข้าใจง่าย และรับรู้ได้รวดเร็ว
- ๔) เพื่อส่งเสริมและสนับสนุนการแสดงออกถึงความคิดริเริ่มสร้างสรรค์และการตระหนักถึงความสำคัญของข้อมูลสถิติ โดยเฉพาะในกลุ่มเด็กและเยาวชน
- ๕) เพื่อส่งเสริมการนำเทคโนโลยีดิจิทัลมาใช้ในการจัดนำเสนอข้อมูลสถิติอย่างสร้างสรรค์

### ผลสัมฤทธิ์หรือประโยชน์ที่คาดว่าจะได้รับ

- ๑) ทุกภาคส่วนมีการนำข้อมูลสถิติและสารสนเทศจากสำนักงานสถิติแห่งชาติไปใช้ประโยชน์มากขึ้น
- ๒) การนำสื่ออิเล็กทรอนิกส์มาเสริมสร้างการตระหนักรู้ด้านข้อมูลสถิติและการนำข้อมูลสถิติไปใช้ประโยชน์ เน้นการเรียนรู้เกิดการพัฒนาด้านความคิด เรียนรู้ด้วยตนเอง พร้อมมีความกระตือรือร้นได้รับ ทั้งความรู้และความเพลิดเพลินไปพร้อม ๆ กัน
- ๓) ได้สื่อในรูปแบบที่หลากหลายและทันสมัยในการเผยแพร่และสื่อสารด้านข้อมูลสถิติ อาทิ สื่อการเรียนรู้ สื่อประชาสัมพันธ์ และอื่น ๆ สามารถตอบสนองต่อกลุ่มเป้าหมายอย่างมีประสิทธิภาพ
- ๔) บุคลากรได้รับการเพิ่มพูนทักษะด้านการนำเสนอข้อมูลสถิติ การเล่าเรื่อง การสื่อสารข้อมูลด้วยภาพกราฟฟิก และการทำ Animation website
- ๕) สามารถนำเทคโนโลยีสารสนเทศมาพัฒนาเนื้อหาและรูปแบบการนำเสนอได้อย่างต่อเนื่อง
- ๖) สำนักงานสถิติแห่งชาติมีจำนวนผู้รับบริการที่เพิ่มมากขึ้น



## ๙. โครงการสำรวจผลกระทบจากสถานการณ์การแพร่ระบาดของโรคโควิด ๑๙ ต่อครัวเรือนในประเทศไทย พ.ศ. ๒๕๖๕

สำนักงานสถิติแห่งชาติ เป็นหน่วยงานที่มีหน้าที่หลักในการจัดทำสำมะโนหรือสำรวจตัวอย่าง หรืออำนวยความสะดวกให้มีการสำรวจด้านต่าง ๆ ของประเทศ ตามมติคณะรัฐมนตรี วันที่ ๑๗ มิถุนายน ๒๕๔๕ ที่ระบุให้สำนักงานสถิติแห่งชาติเก็บข้อมูล และสถิติตัวเลข รวมทั้งสำรวจและสอบถามประชาชนเกี่ยวกับนโยบายหลัก ๆ ของรัฐบาล แล้วรายงานคณะรัฐมนตรีทราบ

สถานการณ์การแพร่ระบาดของโรคติดเชื้อไวรัสโคโรนา ๒๐๑๙ (โควิด ๑๙) ได้ส่งผลกระทบต่อประชาชนในหลายด้าน ดังนั้น เพื่อให้ประเทศไทยมีข้อมูลที่จำเป็นสำหรับการวางแผนและติดตามประเมินผลการแก้ไขปัญหาที่เกิดจากผลกระทบของการแพร่ระบาดของโรคไวรัสโคโรนาได้อย่างมีประสิทธิภาพ จึงจำเป็นต้องจัดทำโครงการสำรวจผลกระทบจากสถานการณ์การแพร่ระบาดของโรคโควิด ๑๙ ต่อครัวเรือนในประเทศไทย พ.ศ. ๒๕๖๕

โดยโครงการสำรวจผลกระทบจากสถานการณ์การแพร่ระบาดของโรคโควิด ๑๙ ต่อครัวเรือน ในประเทศไทย พ.ศ. ๒๕๖๕ มีระยะเวลาดำเนินงาน นับตั้งแต่ เดือนเมษายน ๒๕๖๔ - เดือนเมษายน ๒๕๖๕ มีการดำเนินงาน ดังนี้

ปีงบประมาณ	การดำเนินงาน
ปี ๒๕๖๔	วางแผนและเตรียมงาน
ปี ๒๕๖๕	ประชุมชี้แจงเจ้าหน้าที่ผู้ปฏิบัติงานสนาม ปฏิบัติงานสนาม ประมวลผลข้อมูล การวิเคราะห์และจัดทำรายงาน

### วัตถุประสงค์

๑) เพื่อศึกษาผลกระทบต่อครัวเรือน การรับมือ และการเปลี่ยนแปลงการดำรงชีวิตของครัวเรือนในประเทศไทยจากสถานการณ์การแพร่ระบาดของโรคโควิด ๑๙

๒) เพื่อเป็นข้อมูลสนับสนุนการทำงานของส่วนราชการต่าง ๆ เพื่อเพิ่มประสิทธิภาพของการให้ความช่วยเหลือฟื้นฟูครัวเรือนที่ได้รับผลกระทบจากสถานการณ์โรคโควิด ๑๙ และเป็นข้อมูล เพื่อกำหนดแผนรับมือสถานการณ์ในระยะต่อไป

### ผลสัมฤทธิ์หรือประโยชน์ที่คาดว่าจะได้รับ

๑) มีข้อมูลสำหรับวางแผนกำหนดนโยบายในการช่วยเหลือประชากรที่ได้รับผลกระทบจากสถานการณ์การแพร่ระบาดของโรคโควิด ๑๙

๒) มีข้อมูลสำหรับศึกษาวิเคราะห์ผลกระทบด้านต่าง ๆ ที่เกิดขึ้นในระดับพื้นที่

๓) มีข้อมูลสำหรับใช้ประกอบการวิเคราะห์ วิจัย เกี่ยวกับการเปลี่ยนแปลงในด้านต่าง ๆ การปรับตัวของประชากรที่ได้รับผลกระทบจากสถานการณ์การแพร่ระบาดของโรคโควิด ๑๙

กรอบอัตรากำลังในภาพรวมของสำนักงานสถิติแห่งชาติ

ลำดับ ที่	หน่วยงาน	รวม	ข้าราชการ (ตำแหน่ง)	ลูกจ้างประจำ (อัตรา)	พนักงาน ราชการ (อัตรา)	ลูกจ้างชั่วคราว ปีงบประมาณ พ.ศ. ๒๕๖๕	
						เงิน งบประมาณ (อัตรา)	เงินนอก งบประมาณ (อัตรา)
๑	ส่วนกลาง (ผู้บริหาร , ผู้อำนวยการ ระดับสูง , ผู้เชี่ยวชาญ ที่ขึ้นตรงผู้บริหาร)	๘	๘	-	-	-	-
๒	กลุ่มตรวจสอบภายใน	๗	๕	-	๑	๑	-
๓	กลุ่มพัฒนาระบบบริหาร	๘	๕	-	๑	๒	-
๔	สำนักงานเลขาธิการกรม	๑๙๘	๗๖	๑๘	๗๘	๒๖	-
๕	กองนโยบายและวิชาการสถิติ	๑๗๔	๗๑	-	๗๙	๒๔	-
๖	กองบริหารจัดการเก็บข้อมูลสถิติ	๒๒๔	๔๗	-	๗๕	๑๐๒	-
๗	กองสถิติพยากรณ์	๗๙	๔๑	-	๓๐	๘	-
๘	กองสถิติเศรษฐกิจ	๗๐	๒๕	-	๓๘	๗	-
๙	กองสถิติสาธารณสุข	๓๒	๒๕	-	๕	๒	-
๑๐	กองสถิติสังคม	๗๑	๒๖	-	๓๓	๑๒	-
๑๑	ศูนย์เทคโนโลยีสารสนเทศและ การสื่อสาร	๑๖๕	๙๓	-	๖๖	๖	-
๑๒	ศูนย์สารสนเทศยุทธศาสตร์ภาครัฐ	๕๑	๒๓	-	๙	๑๙	-
๑๓	ส่วนภูมิภาค (สำนักงานสถิติจังหวัด ๗๖ จังหวัด)	๑,๙๘๓	๓๙๔	-	๘๒๕	๗๖๔	-
	รวม	๓,๐๗๐	๘๓๙	๑๘	๑,๒๔๐	๙๗๓	-

ข้อมูล ณ วันที่ ๑ พฤศจิกายน ๒๕๖๔

# แผนภูมิโครงสร้างการแบ่งส่วนราชการ สำนักงานสถิติแห่งชาติ

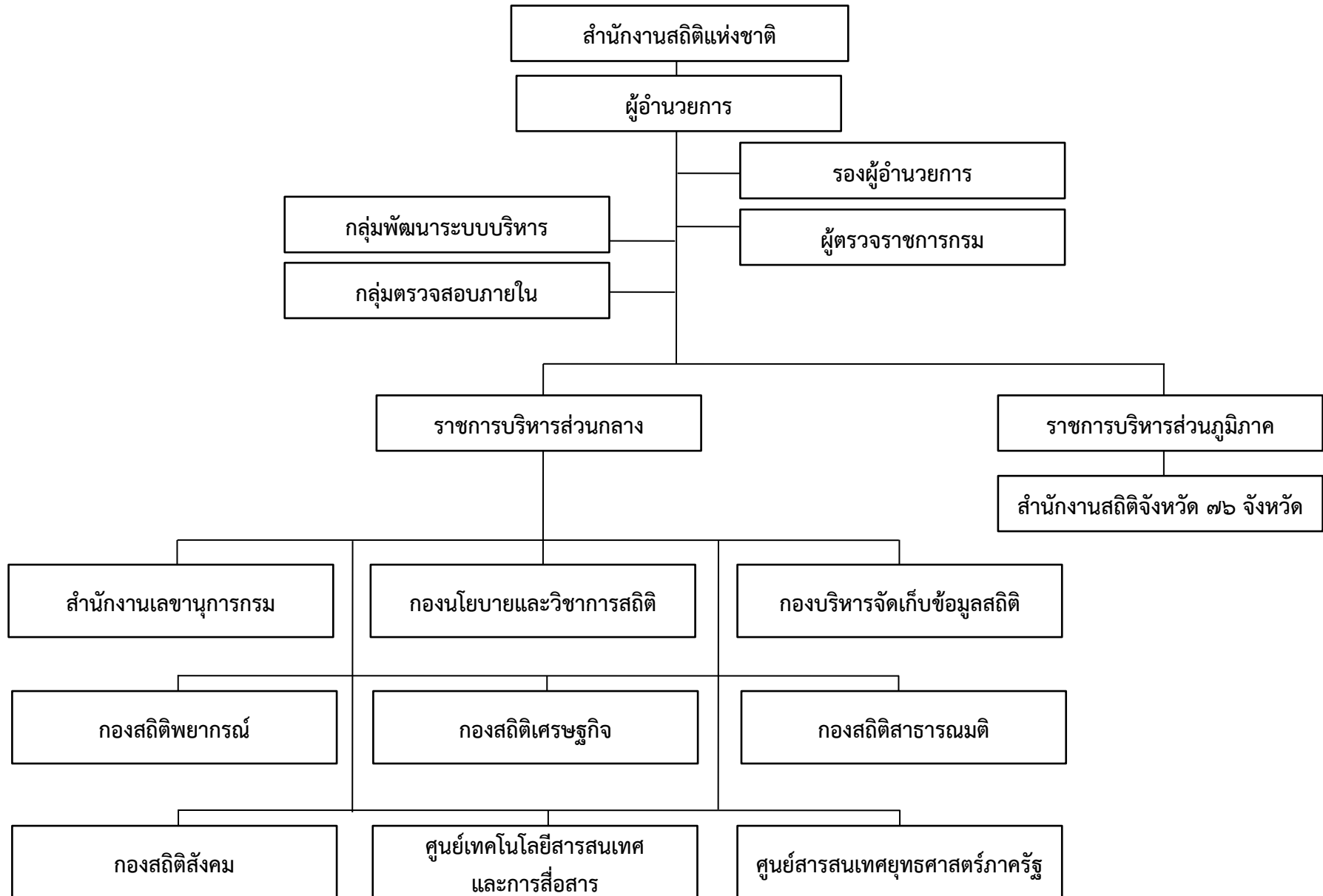

## แผนภูมิโครงสร้างการแบ่งส่วนราชการ สำนักงานสถิติแห่งชาติ (ต่อ)

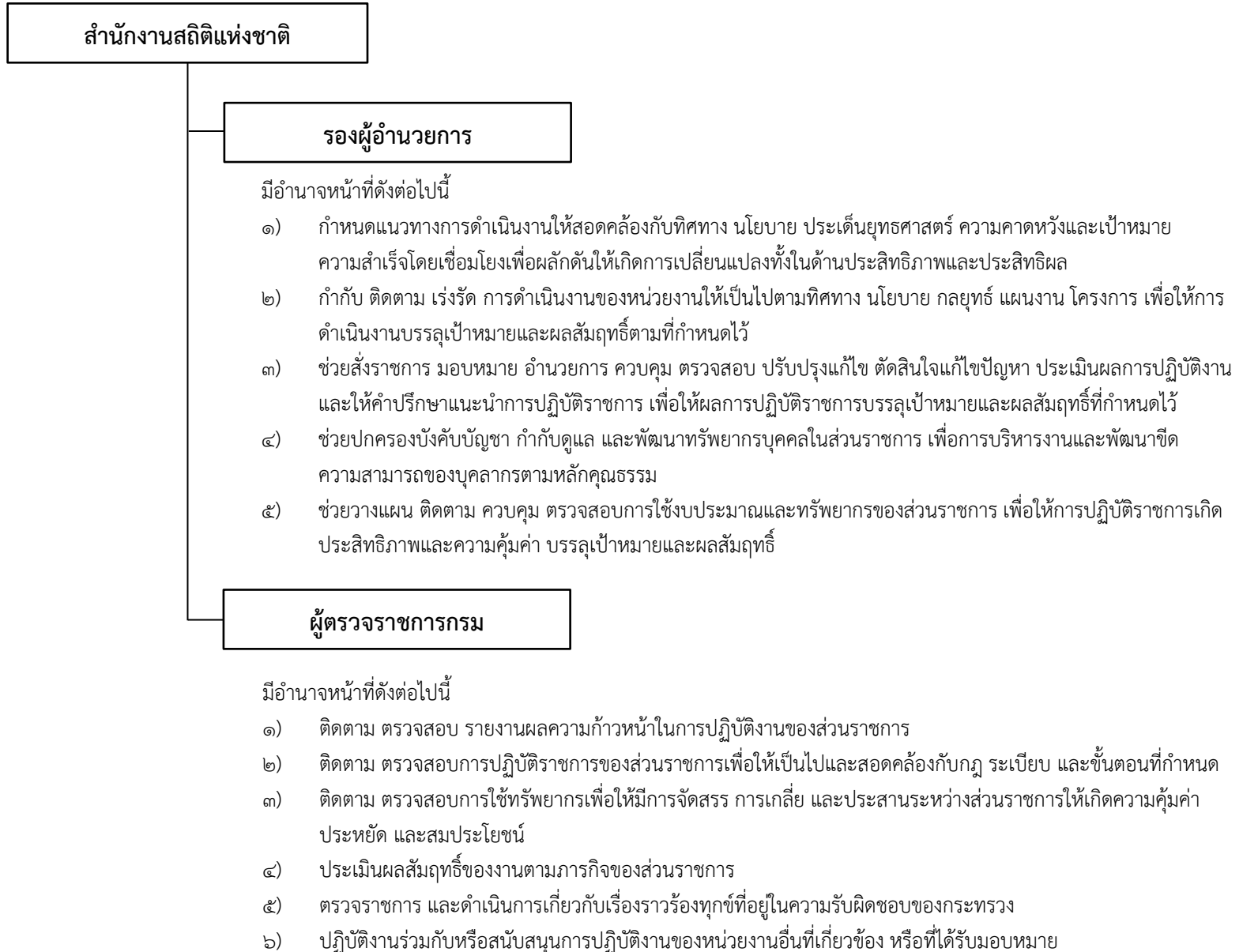

## แผนภูมิโครงสร้างการแบ่งส่วนราชการ สำนักงานสถิติแห่งชาติ (ต่อ)

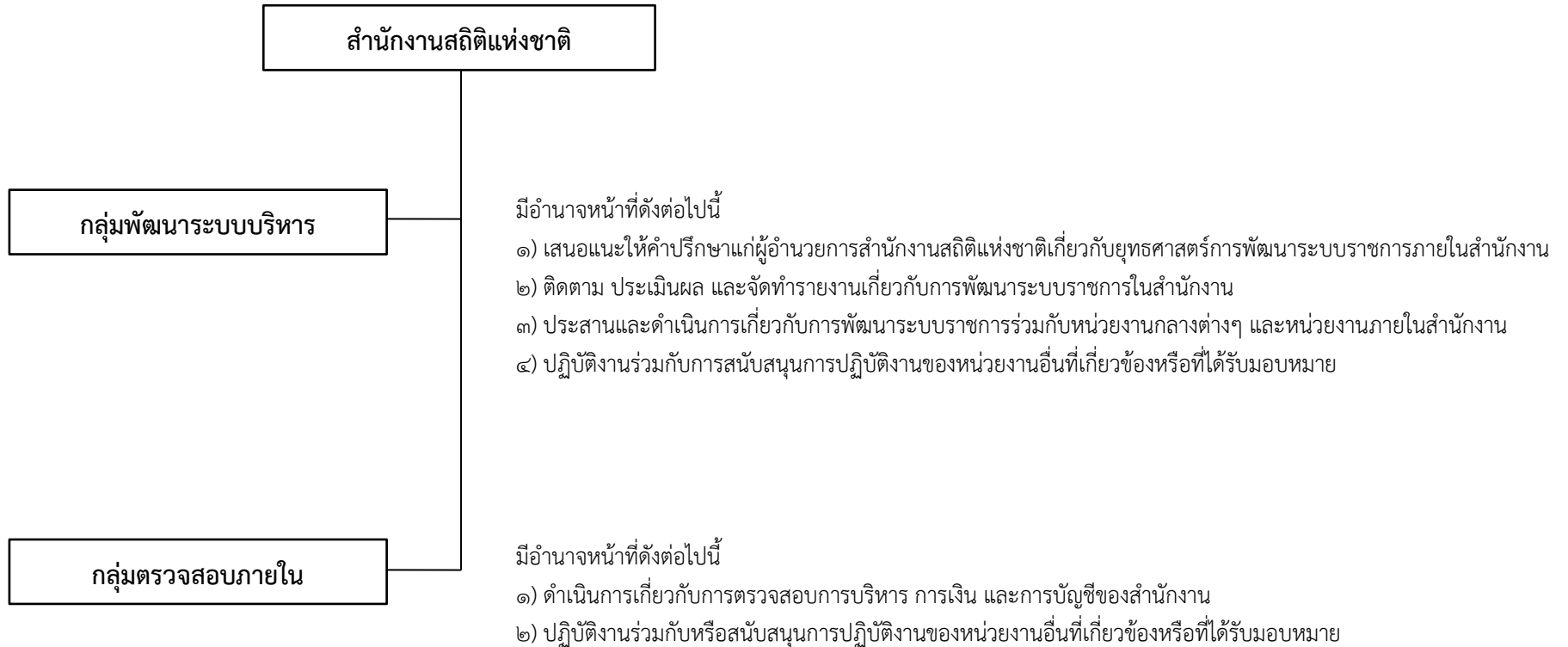

# แผนภูมิโครงสร้างการแบ่งส่วนราชการ สำนักงานสถิติแห่งชาติ (ต่อ)



มีอำนาจหน้าที่ดังต่อไปนี้

- ๑) ดำเนินการ พัฒนา และจัดทำเกี่ยวกับงานบริหารทั่วไป งานสารบรรณ งานช่วยอำนวยความสะดวก และงานเลขานุการของสำนักงาน
- ๒) ดำเนินการวางแผนกำลังคน จัดระบบงานบริหารงานบุคคล และการเสริมสร้างวินัยและระบบคุณธรรม
- ๓) พัฒนาบุคลากรและบริหารองค์ความรู้ของสำนักงานให้แก่ข้าราชการของสำนักงานและหน่วยงานอื่นที่เกี่ยวข้อง
- ๔) ดำเนินการพัฒนาและจัดระบบงานการเงิน การบัญชี การบริหาร การงบประมาณ การพัสดุ อาคารสถานที่ และยานพาหนะของสำนักงาน
- ๕) ดำเนินการเกี่ยวกับงานกฎหมาย งานนิติกรรมสัญญา งานเกี่ยวกับ ความรับผิดทางแพ่งและอาญา การดำเนินการทางวินัย ความรับผิดทางละเมิดของเจ้าหน้าที่ และคดีปกครอง
- ๖) จัดทำแผนและดำเนินการเกี่ยวกับการประชาสัมพันธ์และเผยแพร่ ผลการปฏิบัติงานและความรู้ความเข้าใจเกี่ยวกับงานของสำนักงาน
- ๗) ดำเนินการเกี่ยวกับการจัดทำแผนยุทธศาสตร์ แผนการปฏิบัติ ราชการ และการติดตามประเมินผลการปฏิบัติงาน และวิเคราะห์ ระดับความสำเร็จของงาน
- ๘) ปฏิบัติงานร่วมกับหรือสนับสนุนการปฏิบัติงานของหน่วยงานอื่นที่เกี่ยวข้อง หรือที่ได้รับมอบหมาย

มีอำนาจหน้าที่ดังต่อไปนี้

- ๑) จัดทำแผนแม่บทเกี่ยวกับการดำเนินงานทางสถิติของรัฐ
- ๒) ประสานงาน และหารือร่วมในการจัดทำสถิติของหน่วยงานให้สอดคล้องกับแผนแม่บทเกี่ยวกับการดำเนินงานทางสถิติของรัฐ และให้สอดคล้องกับแผน กำหนดความรับผิดชอบในการดำเนินงานทางสถิติตามแผนแม่บทตาม (๑)
- ๓) จัดทำแผนสถิติ ติดตาม และประเมินผลการปฏิบัติงานตามนโยบายของการ บริหารจัดการระบบสถิติ
- ๔) จัดทำเกณฑ์มาตรฐานคุณภาพสถิติ สำหรับการจัดทำสถิติของประเทศ รวมทั้งประเมินและพัฒนาคุณภาพสถิติทางการ
- ๕) จัดทำ ประสานการจัดทำ และพัฒนามาตรฐานสถิติของประเทศให้เป็นไป ตามมาตรฐานสากล
- ๖) ศึกษา พัฒนา และส่งเสริมวิชาการสถิติ สำหรับการนำไปประยุกต์ใช้ในการ จัดทำข้อมูลสถิติ
- ๗) บริหารจัดการระบบฐานข้อมูลรอบตัวอย่างด้านครัวเรือน ด้านสถาน ประกอบการ และกรอบพื้นที่
- ๘) กำหนดกระบวนการสุ่มตัวอย่างและวิธีประมาณค่าสถิติที่เหมาะสม รวมทั้ง วิเคราะห์และประเมินระดับความคลาดเคลื่อนของสถิติ
- ๙) กำหนดรูปแบบและหลักเกณฑ์การจัดทำแผนที่สถิติสำหรับการจัดเก็บ ข้อมูล
- ๑๐) ประสานและร่วมมือกับหน่วยงานต่างประเทศและองค์การระหว่างประเทศ ในงานด้านสถิติ
- ๑๑) เผยแพร่ เสริมสร้างความเข้าใจ และให้คำปรึกษาเกี่ยวกับการบริหารจัดการ ระบบสถิติ
- ๑๒) ปฏิบัติงานร่วมกับหรือสนับสนุนการปฏิบัติงานของหน่วยงานที่เกี่ยวข้อง หรือตามที่ได้รับมอบหมาย

มีอำนาจหน้าที่ดังต่อไปนี้

- ๑) วางแผนและเตรียมงานเพื่อการจัดเก็บข้อมูล
- ๒) ปรับปรุงและพัฒนาแผนที่สถิติด้วยระบบดิจิทัล เพื่อใช้ในโครงการสำมะโนหรือการสำรวจตัวอย่าง
- ๓) บริหารจัดเก็บข้อมูลสถิติด้านเศรษฐกิจ สังคม และความคิดเห็นของประชาชนต่อนโยบายหรือโครงการภาครัฐ
- ๔) ประสานเครือข่ายกับหน่วยงานภาครัฐ ภาคเอกชน และ ชุมชนในการดำเนินงานสถิติ
- ๕) ควบคุมคุณภาพข้อมูลโครงการสำมะโนหรือการสำรวจ ตัวอย่าง
- ๖) ให้คำปรึกษาแนะนำการบริหารจัดเก็บข้อมูลโครงการ สำมะโนหรือสำรวจตัวอย่าง แก่หน่วยสถิติอื่นๆ
- ๗) ปฏิบัติงานร่วมกับ หรือสนับสนุนการปฏิบัติงานของ หน่วยงานอื่นที่เกี่ยวข้อง หรือตามที่ได้รับมอบหมาย

## แผนภูมิโครงสร้างการแบ่งส่วนราชการ สำนักงานสถิติแห่งชาติ (ต่อ)

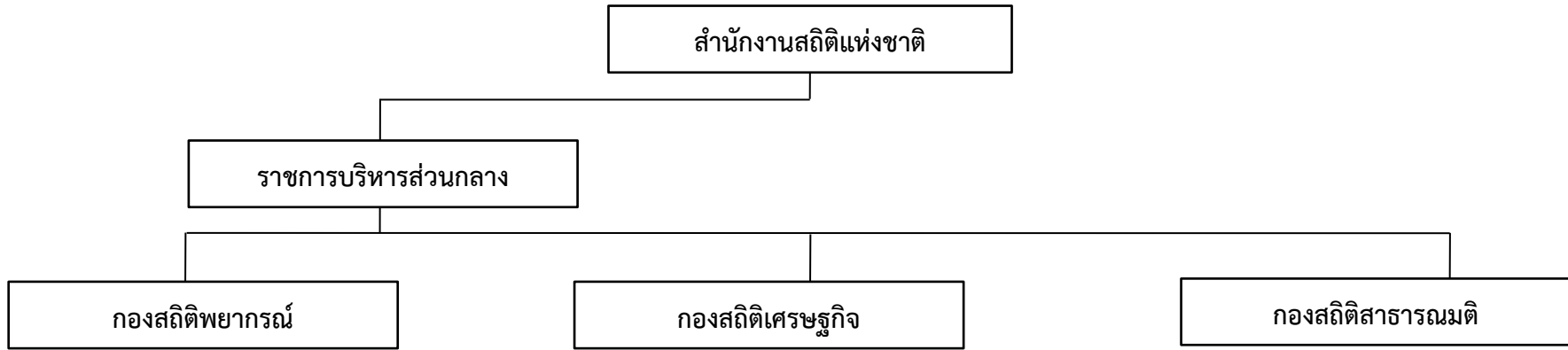

มีอำนาจหน้าที่ดังต่อไปนี้

- ๑) จัดทำสถิติเพื่อสนับสนุน ติดตาม และประเมินผล แผนพัฒนาการเศรษฐกิจและสังคม
- ๒) จัดทำดัชนี เครื่องชี้วัด ข้อมูลแนวโน้ม และคาดการณ์ ภาวะด้านเศรษฐกิจและสังคม
- ๓) วิเคราะห์ พัฒนา ส่งเสริมการใช้ข้อมูลและสถิติแนวโน้ม การคาดการณ์ภาวะด้านเศรษฐกิจและสังคมเพื่อ สนับสนุนนโยบายและยุทธศาสตร์
- ๔) รวบรวมและบูรณาการข้อมูลและสถิติด้านเศรษฐกิจ และสังคมจากหน่วยงานต่าง ๆ
- ๕) จัดทำการนำเสนอข้อมูลและสถิติ ในรูปแบบต่าง ๆ
- ๖) เผยแพร่และให้บริการข้อมูลและสถิติแก่ผู้ใช้ทั้ง ภายในประเทศและต่างประเทศ รวมทั้งงานห้องสมุด
- ๗) ปฏิบัติงานร่วมกับหรือสนับสนุนการปฏิบัติงานของ หน่วยงานอื่นที่เกี่ยวข้องหรือที่ได้รับมอบหมาย

มีอำนาจหน้าที่ดังต่อไปนี้

- ๑) จัดทำข้อมูลสถิติพื้นฐานด้านเศรษฐกิจในระดับมหภาคและ ระดับย่อย ด้วยวิธีสำมะโนหรือการสำรวจตัวอย่างเพื่อใช้ ในการวางแผน ติดตาม ประเมินผล และเฝ้าระวังทางด้าน เศรษฐกิจ
- ๒) พัฒนาการจัดทำสถิติ และส่งเสริมการใช้ข้อมูลสถิติด้าน เศรษฐกิจและสิ่งแวดล้อม
- ๓) ศึกษาและวิเคราะห์สถานการณ์ทางเศรษฐกิจและ สิ่งแวดล้อมเพื่อใช้ในการวางแผนจัดทำสถิติด้านเศรษฐกิจ
- ๔) ให้คำปรึกษาแนะนำแก่หน่วยงานภาครัฐ ภาคเอกชน และ บุคคลทั่วไป ในการจัดทำสำมะโนหรือการสำรวจตัวอย่าง ด้านเศรษฐกิจ
- ๕) ประสานและให้ความร่วมมือกับองค์การระหว่างประเทศและ หน่วยงานภายนอกในการแลกเปลี่ยนความรู้และ ประสบการณ์ในการจัดทำสำมะโนหรือการสำรวจตัวอย่าง ด้านเศรษฐกิจ
- ๖) ปฏิบัติงานร่วมกับหรือสนับสนุนการปฏิบัติงานของหน่วยงาน อื่นที่เกี่ยวข้องหรือที่ได้รับมอบหมาย

มีอำนาจหน้าที่ดังต่อไปนี้

- ๑) จัดทำข้อมูลสถิติด้านความคิดเห็นของประชาชนเกี่ยวกับนโยบาย ของรัฐบาล และยุทธศาสตร์ต่างๆ ด้วยวิธีการสำรวจตัวอย่าง เพื่อเป็นข้อมูลให้รัฐบาลใช้ในการวางแผน ติดตาม ประเมินผล และ ตัดสินใจ
- ๒) จัดทำข้อมูลสถิติด้านความคิดเห็นของประชาชนตามความต้องการ ของหน่วยงานด้วยวิธีการสำรวจตัวอย่าง เพื่อเป็นข้อมูลในการ วางแผนและการบริหารงาน
- ๓) ส่งเสริมวิธีการจัดทำข้อมูลสถิติด้านความคิดเห็นของประชาชน โดยใช้เทคโนโลยีที่ทันสมัย เพื่อให้เกิดประสิทธิภาพในการดำเนิน โครงการ
- ๔) จัดทำข้อมูลสถิติด้านความคิดเห็นของประชาชน เพื่อสนับสนุนการ ดำเนินงานตามแผนพัฒนาชาติจัดเพื่อเศรษฐกิจและสังคม
- ๕) พัฒนา ส่งเสริมและให้คำปรึกษาแก่หน่วยงาน องค์กรเอกชน และ บุคคลทั่วไป เกี่ยวกับการจัดทำการสำรวจตัวอย่างการประมวลผล และการวิเคราะห์ข้อมูล
- ๖) ประสานและให้ความร่วมมือกับหน่วยงานภายนอกในการ แลกเปลี่ยนความรู้และประสบการณ์ในการจัดทำสำรวจตัวอย่าง ด้านความคิดเห็นของประชาชน
- ๗) ปฏิบัติงานร่วมกับหรือสนับสนุนการปฏิบัติงานของหน่วยงานอื่น ที่เกี่ยวข้อง หรือที่ได้รับมอบหมาย

## แผนภูมิโครงสร้างการแบ่งส่วนราชการ สำนักงานสถิติแห่งชาติ (ต่อ)

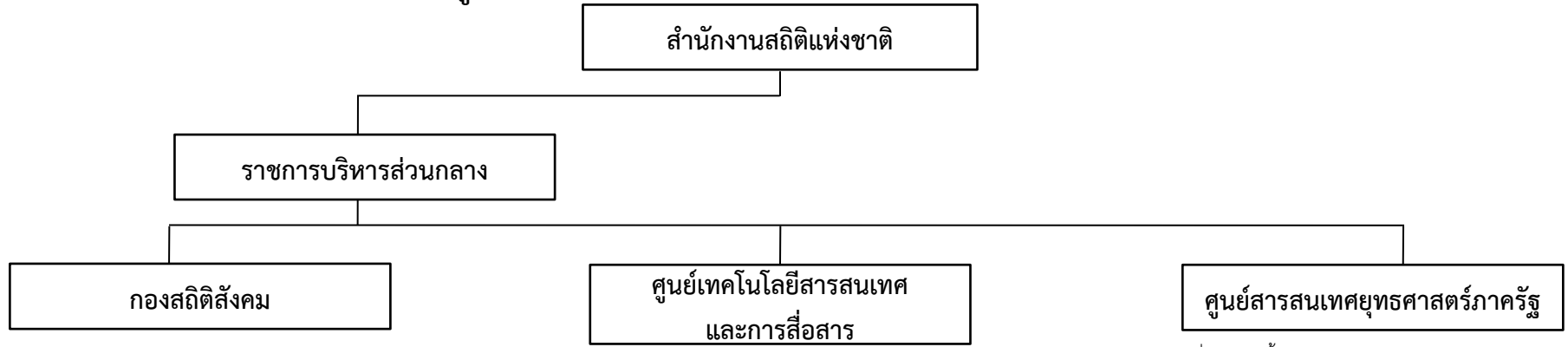

มีอำนาจหน้าที่ดังต่อไปนี้

- ๑) จัดทำข้อมูลสถิติพื้นฐานด้านประชากรและสังคม ด้วยวิธีสำมะโนหรือการสำรวจตัวอย่าง เพื่อใช้ในการวางแผน ติดตาม ประเมินผล และเฝ้าระวังทางสังคม
- ๒) พัฒนาวิธีการจัดทำสถิติ และส่งเสริมการใช้ข้อมูลด้านประชากรและสังคม
- ๓) ศึกษาและวิเคราะห์สถานการณ์ทางเศรษฐกิจและสังคม เพื่อใช้ในการวางแผนจัดทำสถิติด้านประชากรและสังคม
- ๔) ให้คำปรึกษาแนะนำแก่หน่วยงานภาครัฐ ภาคเอกชน และบุคคลทั่วไป ในการจัดทำสำมะโนหรือการสำรวจตัวอย่างด้านประชากรและสังคม
- ๕) ประสานและให้ความร่วมมือกับองค์การระหว่างประเทศ และหน่วยงานภายนอกในการแลกเปลี่ยนความรู้และประสบการณ์ในการจัดทำสำมะโนหรือการสำรวจตัวอย่างด้านประชากรและสังคม
- ๖) ปฏิบัติงานร่วมกับหรือสนับสนุนการปฏิบัติงานของหน่วยงานอื่นที่เกี่ยวข้องหรือที่ได้รับมอบหมาย

มีอำนาจหน้าที่ดังต่อไปนี้

- ๑) เสนอแนะนโยบาย วางแผน กำกับ ดูแล ติดตามการใช้เทคโนโลยีดิจิทัลระบบสารสนเทศสถิติ
- ๒) พัฒนาระบบงานคอมพิวเตอร์เพื่อการจัดเก็บข้อมูล การประมวลผลข้อมูลและเผยแพร่ระบบงานสารสนเทศเพื่อการบริหาร ระบบคลังข้อมูลและสถิติและบริหารจัดการฐานข้อมูลสำนักงาน
- ๓) บริหารจัดการ และบำรุงรักษาระบบคอมพิวเตอร์และเครือข่าย
- ๔) จัดเตรียมข้อมูลจากสำมะโนและสำรวจตัวอย่าง บรรณาธิกรลงรหัส บันทึกข้อมูล และประมวลผลข้อมูล
- ๕) ให้คำปรึกษา และสนับสนุนการดำเนินงานด้านระบบคอมพิวเตอร์ ระบบเครือข่าย และระบบสารสนเทศของสำนักงานสถิติแห่งชาติ
- ๖) ปฏิบัติงานร่วมกับหรือสนับสนุนการปฏิบัติงานของหน่วยงานอื่นที่เกี่ยวข้อง หรือที่ได้รับมอบหมาย

มีอำนาจหน้าที่ดังต่อไปนี้

- ๑) จัดทำแผนโครงข่ายสารสนเทศของประเทศ เพื่อกำหนดขอบเขต การบูรณาการข้อมูลและการเชื่อมโยงแลกเปลี่ยนข้อมูลร่วมกับหน่วยงานต่าง ๆ
- ๒) บูรณาการข้อมูลจากทุกภาคส่วนทั้งระดับภารกิจและระดับพื้นที่ เพื่อให้มีข้อมูลและสารสนเทศที่สำคัญในฐานข้อมูลกลางของประเทศสำหรับใช้ประโยชน์ร่วมกัน
- ๓) พัฒนามาตรฐานการเชื่อมโยงแลกเปลี่ยนข้อมูลสถิติตามกรอบแนวทางการเชื่อมโยงรัฐบาลอิเล็กทรอนิกส์แห่งชาติ และสอดคล้องกับมาตรฐานสากล
- ๔) บริหารจัดการและพัฒนาระบบฐานข้อมูลกลางด้านสถิติของประเทศ ระบบการเชื่อมโยงและแลกเปลี่ยนข้อมูลสถิติ และระบบนำเสนอข้อมูลและสารสนเทศเพื่อให้เป็นไปตามมาตรฐานสากล โดยทุกภาคส่วนสามารถเข้าถึงและนำไปใช้ประโยชน์
- ๕) วิเคราะห์และนำเสนอสารสนเทศด้วยเทคโนโลยีดิจิทัลเพื่อสนับสนุนการตัดสินใจ
- ๖) ส่งเสริมและสนับสนุนการเชื่อมโยงและแลกเปลี่ยนข้อมูลสถิติที่สำคัญของประเทศตามมาตรฐานสากลแก่หน่วยงานทั้งในและต่างประเทศ
- ๗) ปฏิบัติงานร่วมกับหรือสนับสนุนการปฏิบัติงานของหน่วยงานอื่นที่เกี่ยวข้อง หรือที่ได้รับมอบหมาย



## แผนภูมิโครงสร้างการแบ่งส่วนราชการ สำนักงานสถิติแห่งชาติ (ต่อ)

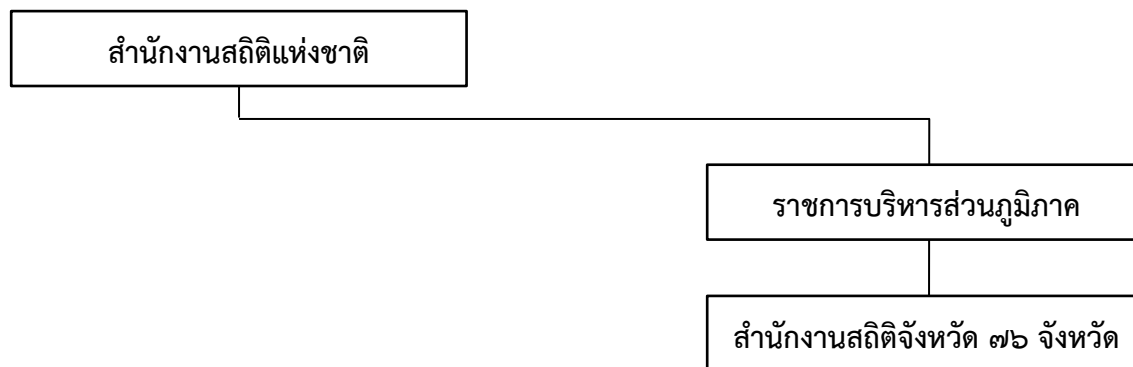

มีอำนาจหน้าที่ดังต่อไปนี้

- ๑) บริหารจัดการข้อมูลสถิติและสารสนเทศสถิติที่สำคัญและจำเป็น เพื่อสนับสนุนการพัฒนาในระดับพื้นที่
- ๒) ส่งเสริมการขับเคลื่อนแผนพัฒนาดิจิทัลเพื่อเศรษฐกิจและสังคมในระดับพื้นที่
- ๓) บริหารการจัดทำสำมะโน การสำรวจด้วยตัวอย่าง และอำนวยความสะดวกให้มีการสำรวจด้านต่าง ๆ ในระดับพื้นที่
- ๔) ส่งเสริมวิชาการสถิติ ให้คำปรึกษาแนะนำ การประยุกต์ใช้ในการจัดทำสถิติในระดับพื้นที่
- ๕) ศึกษา วิเคราะห์ และวิจัยข้อมูลสถิติระดับพื้นที่
- ๖) ให้คำปรึกษาแนะนำในการจัดหา เผยแพร่ และให้บริการข้อมูลและสถิติในระดับพื้นที่
- ๗) ปฏิบัติงานร่วมกับหรือสนับสนุนการปฏิบัติงานของหน่วยงานอื่นที่เกี่ยวข้องหรือที่ได้รับมอบหมาย

# แผนภูมิโครงสร้างการแบ่งส่วนราชการ สำนักงานสถิติแห่งชาติ

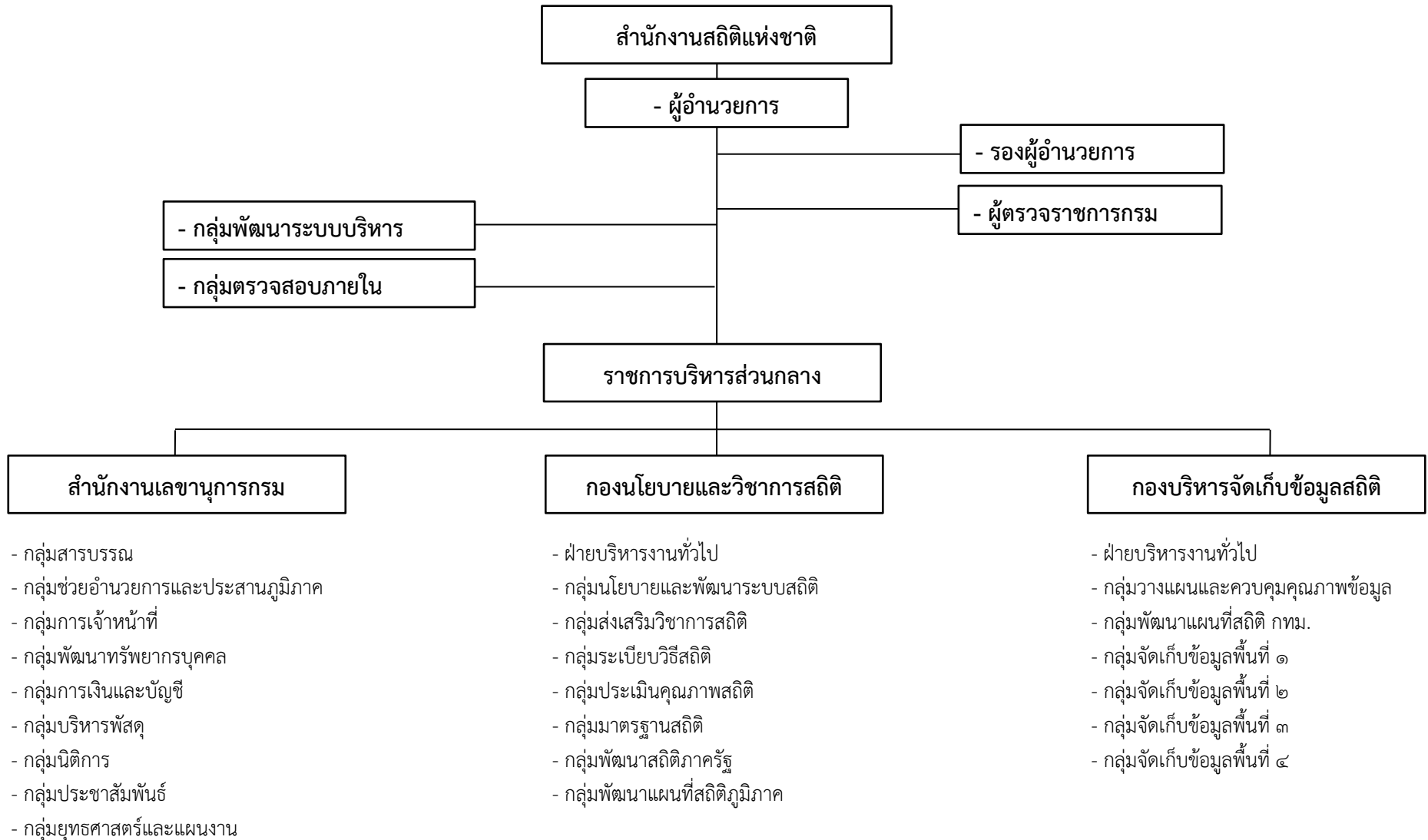

## แผนภูมิโครงสร้างการแบ่งส่วนราชการ สำนักงานสถิติแห่งชาติ (ต่อ)

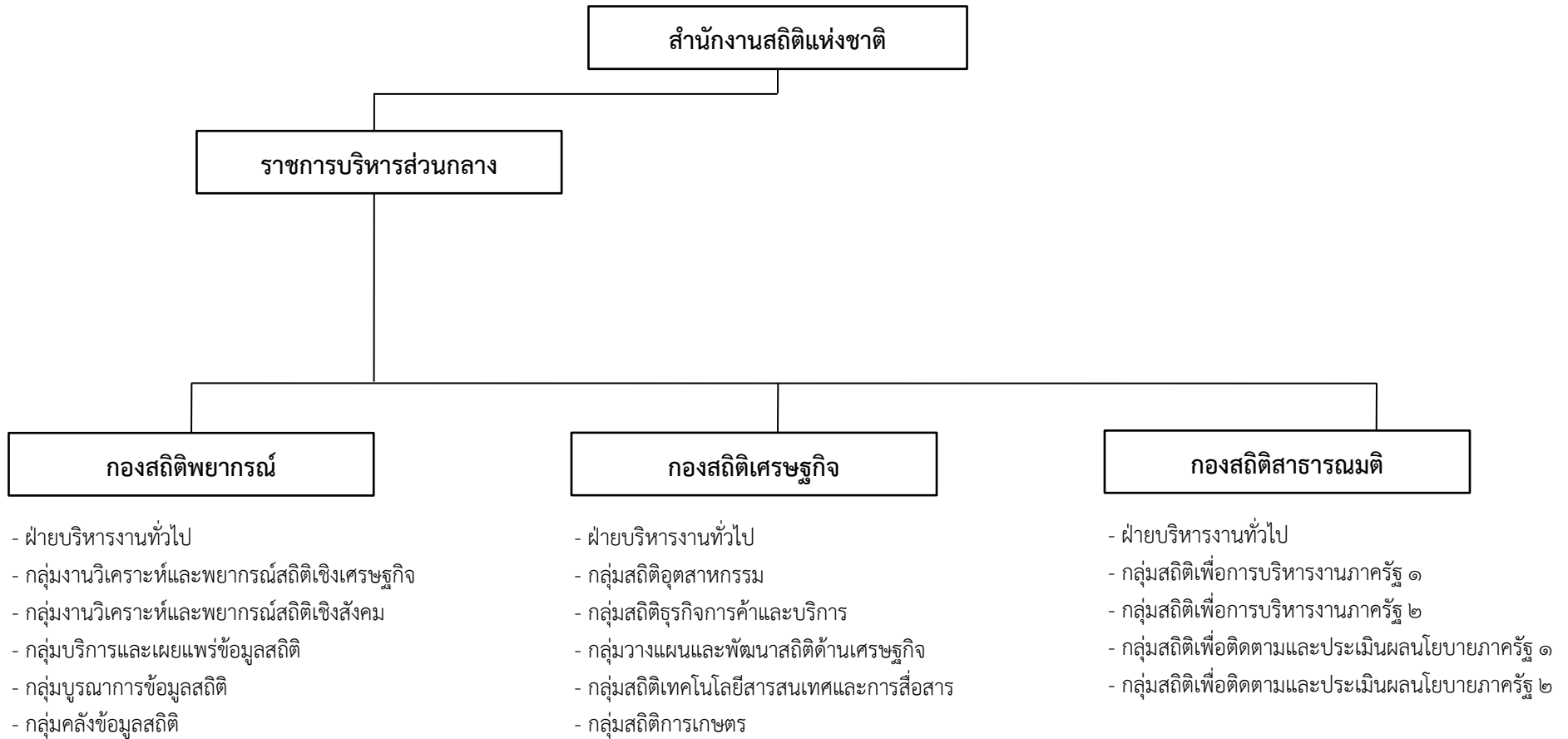

# แผนภูมิโครงสร้างการแบ่งส่วนราชการ สำนักงานสถิติแห่งชาติ (ต่อ)

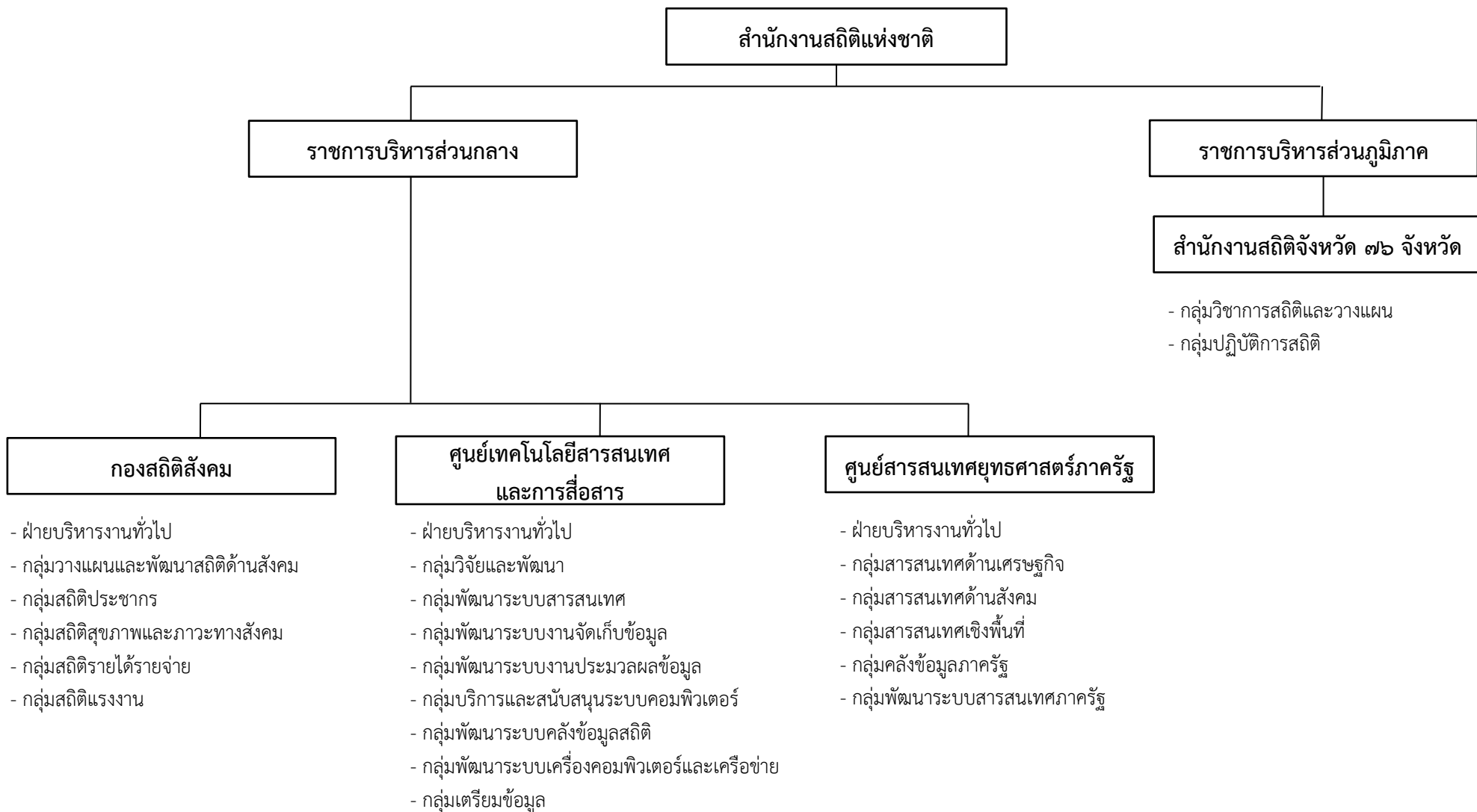

แผนภูมิโครงสร้างและอัตรากำลัง สำนักงานสถิติแห่งชาติ (ต่อ)

สำนักงานสถิติแห่งชาติ	ขรก.- ๘๓๙
	พรก.- ๑,๒๔๐
	ลจป.- ๑๘

กลุ่มพัฒนาระบบบริหาร	ขรก.- ๕
นักวิเคราะห์นโยบายและแผน (ชพ)	พรก.- ๑
	ลจป.- ๐

กลุ่มตรวจสอบภายใน	ขรก.- ๕
นักวิชาการตรวจสอบภายใน (ชพ)	พรก.- ๑
	ลจป.- ๐

- รองผู้อำนวยการ (นักบริหาร ต้น) - ๓
- ผู้ตรวจราชการกรม (อำนวยการ สูง) - ๓
- นักวิชาการสถิติ (ด้านวิชาการสถิติ) (ชพ) - ๑

ราชการบริหารส่วนภูมิภาค

สำนักงานสถิติจังหวัด	ขรก.- ๓๙๔
ผู้อำนวยการ สูง/ต้น	พรก.- ๘๒๕
	ลจป.- ๐

ราชการบริหารส่วนกลาง

สำนักงานเลขานุการกรม	ขรก.- ๗๖
ผู้อำนวยการ สูง	พรก.- ๗๘
	ลจป.- ๑๘

กองนโยบายและวิชาการสถิติ	ขรก.- ๗๑
ผู้อำนวยการเฉพาะด้าน (วิชาการสถิติ) สูง	พรก.- ๗๙
	ลจป.- ๐

กองบริหารจัดการเก็บข้อมูลสถิติ	ขรก.- ๔๗
ผู้อำนวยการ สูง	พรก.- ๗๕
	ลจป.- ๐

กองสถิติพยากรณ์	ขรก.- ๔๑
ผู้อำนวยการเฉพาะด้าน (วิชาการสถิติ) สูง	พรก.- ๓๐
	ลจป.- ๐

กองสถิติเศรษฐกิจ	ขรก.- ๒๕
ผู้อำนวยการเฉพาะด้าน (วิชาการสถิติ) สูง	พรก.- ๓๘
	ลจป.- ๐

กองสถิติสาธารณสุข	ขรก.- ๒๕
ผู้อำนวยการเฉพาะด้าน (วิชาการสถิติ) สูง	พรก.- ๕
	ลจป.- ๐

กองสถิติสังคม	ขรก.- ๒๖
ผู้อำนวยการเฉพาะด้าน (วิชาการสถิติ) สูง	พรก.- ๓๓
	ลจป.- ๐

ศูนย์เทคโนโลยีสารสนเทศและการสื่อสาร	ขรก.- ๙๓
ผู้อำนวยการเฉพาะด้าน (วิชาการคอมพิวเตอร์) สูง	พรก.- ๖๖
	ลจป.- ๐

ศูนย์สารสนเทศยุทธศาสตร์ภาครัฐ	ขรก.- ๒๓
ผู้อำนวยการ สูง	พรก.- ๙
	ลจป.- ๐

ลูกจ้างชั่วคราว	
เงินงบประมาณ	- ๙๗๓
เงินนอกงบประมาณ	-

แผนภูมิโครงสร้างอัตราและกำลัง สำนักงานสถิติแห่งชาติ (ต่อ)



## แผนภูมิโครงสร้างอัตราและกำลัง สำนักงานสถิติแห่งชาติ (ต่อ)

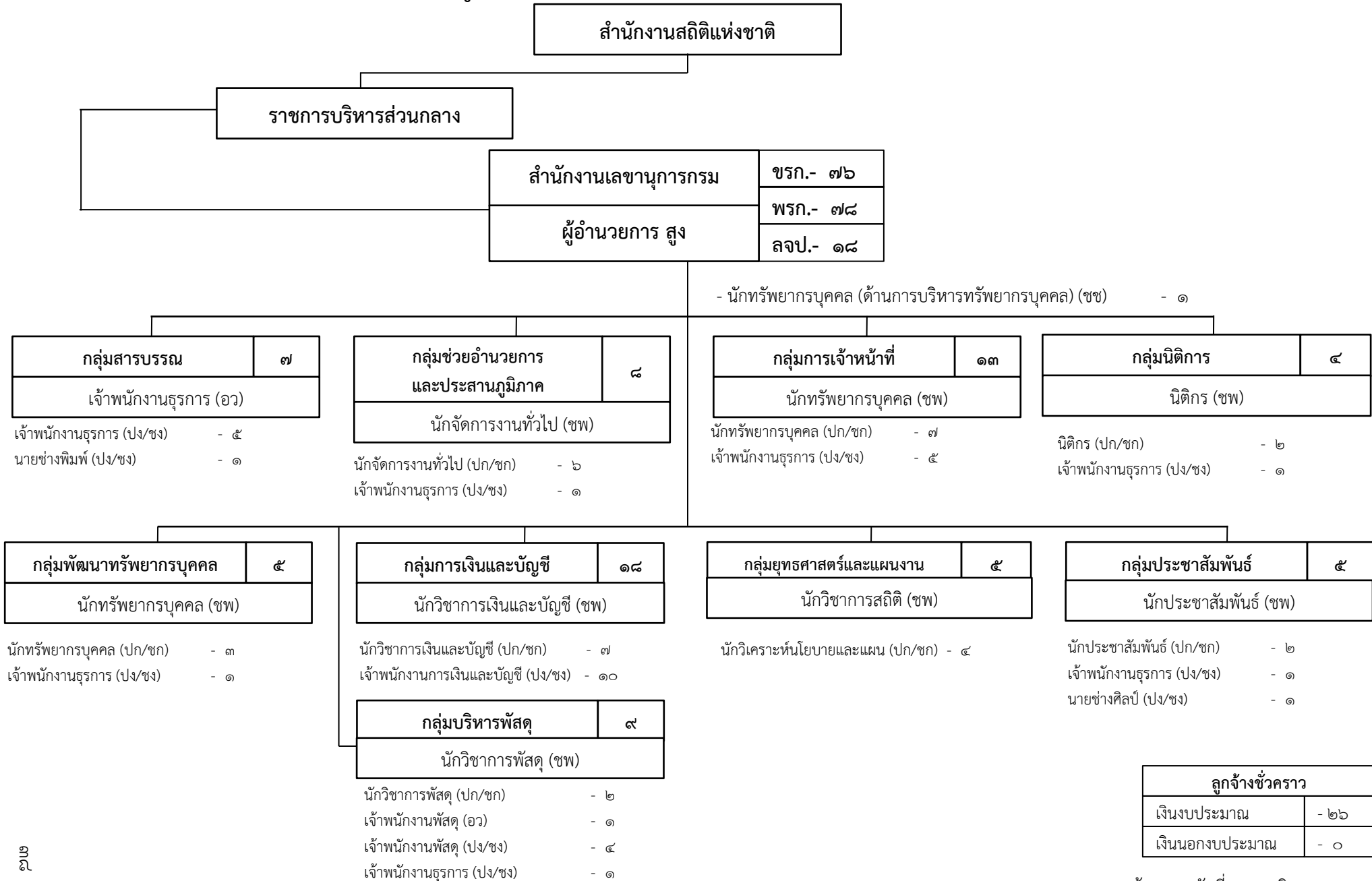

# แผนภูมิโครงสร้างอัตราและกำลัง สำนักงานสถิติแห่งชาติ

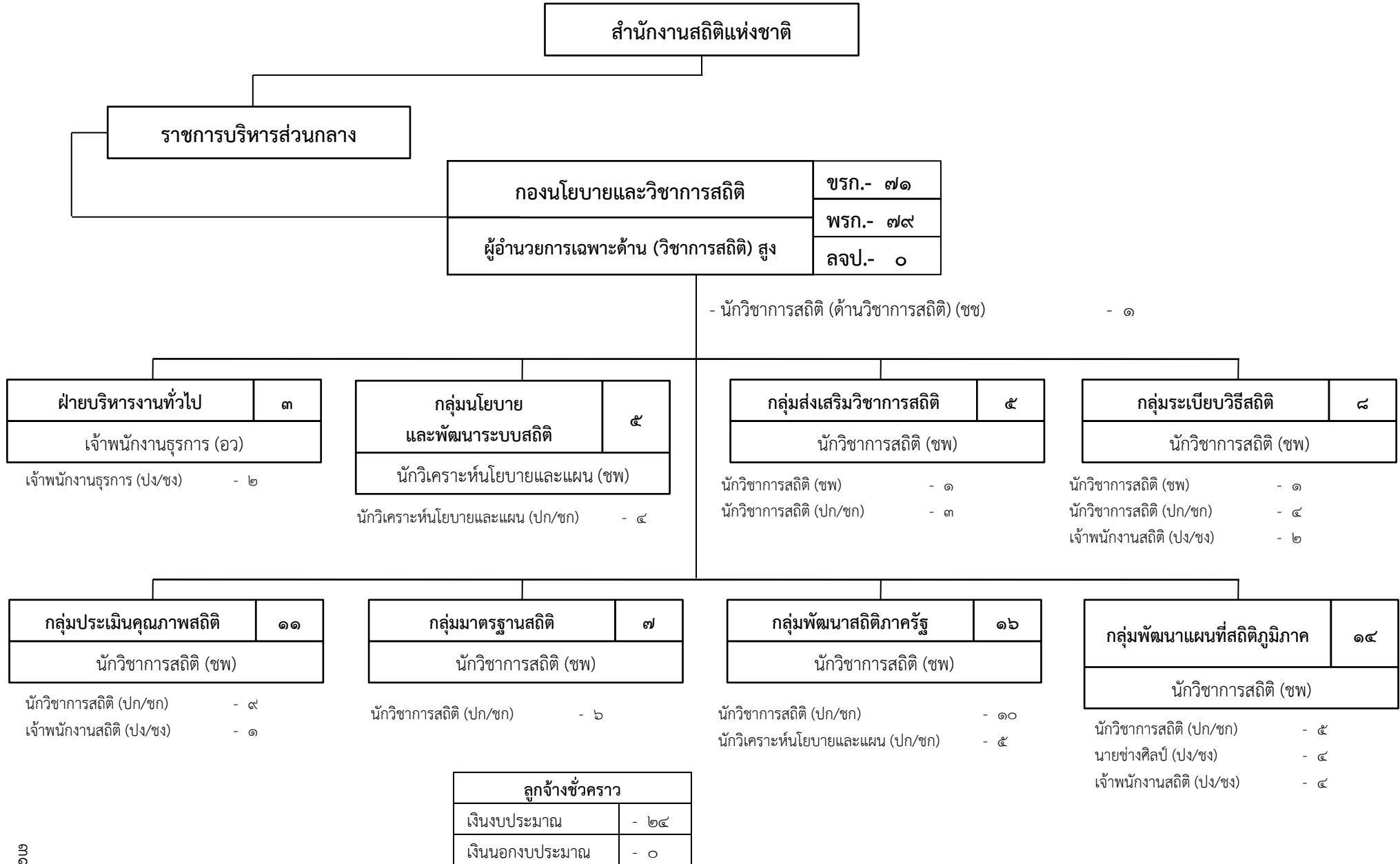



## แผนภูมิโครงสร้างอัตราและกำลัง สำนักงานสถิติแห่งชาติ (ต่อ)

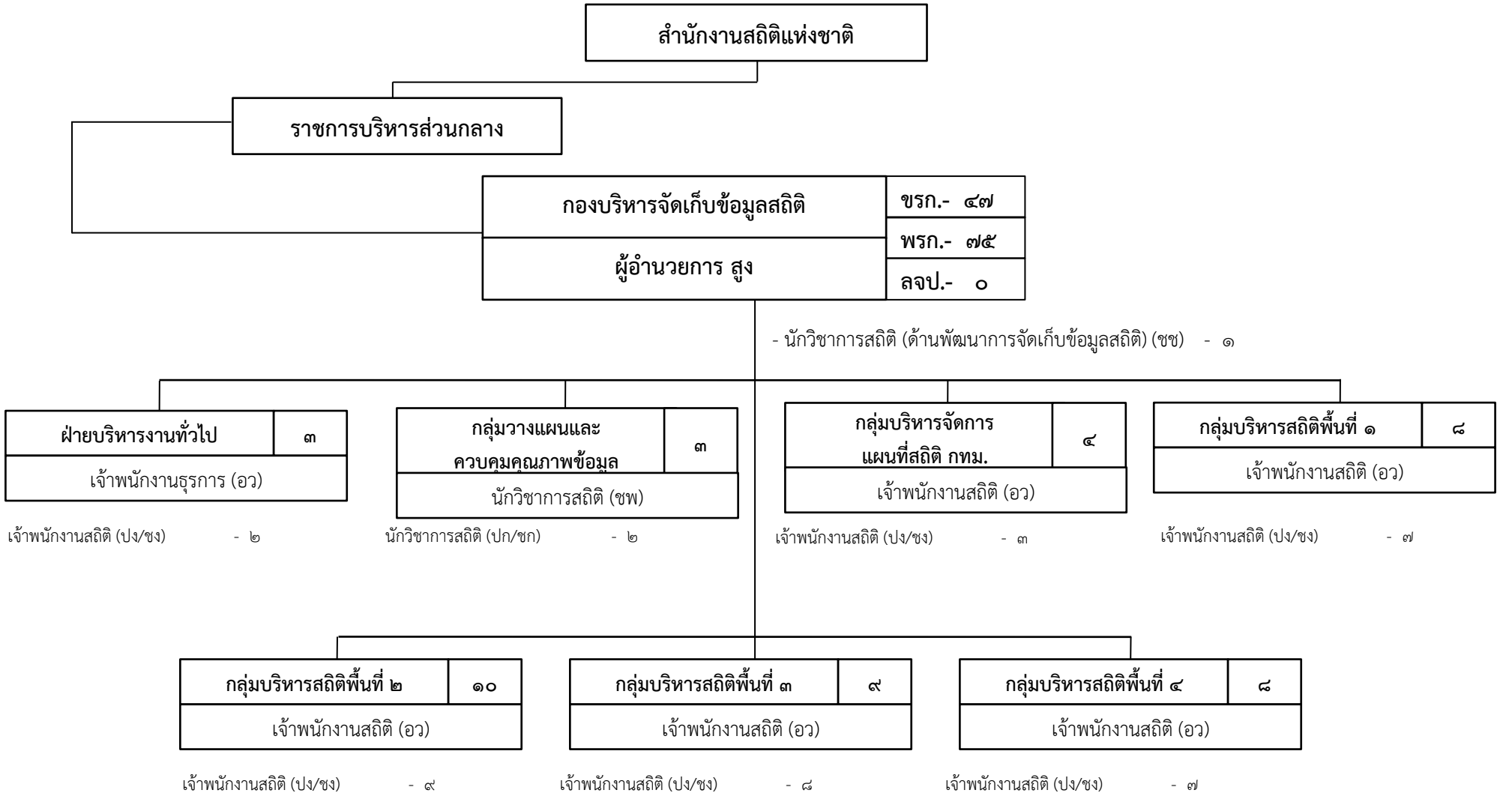

ลูกจ้างชั่วคราว	
เงินงบประมาณ	- ๑๐๒
เงินนอกงบประมาณ	- ๐

## แผนภูมิโครงสร้างอัตราและกำลัง สำนักงานสถิติแห่งชาติ (ต่อ)

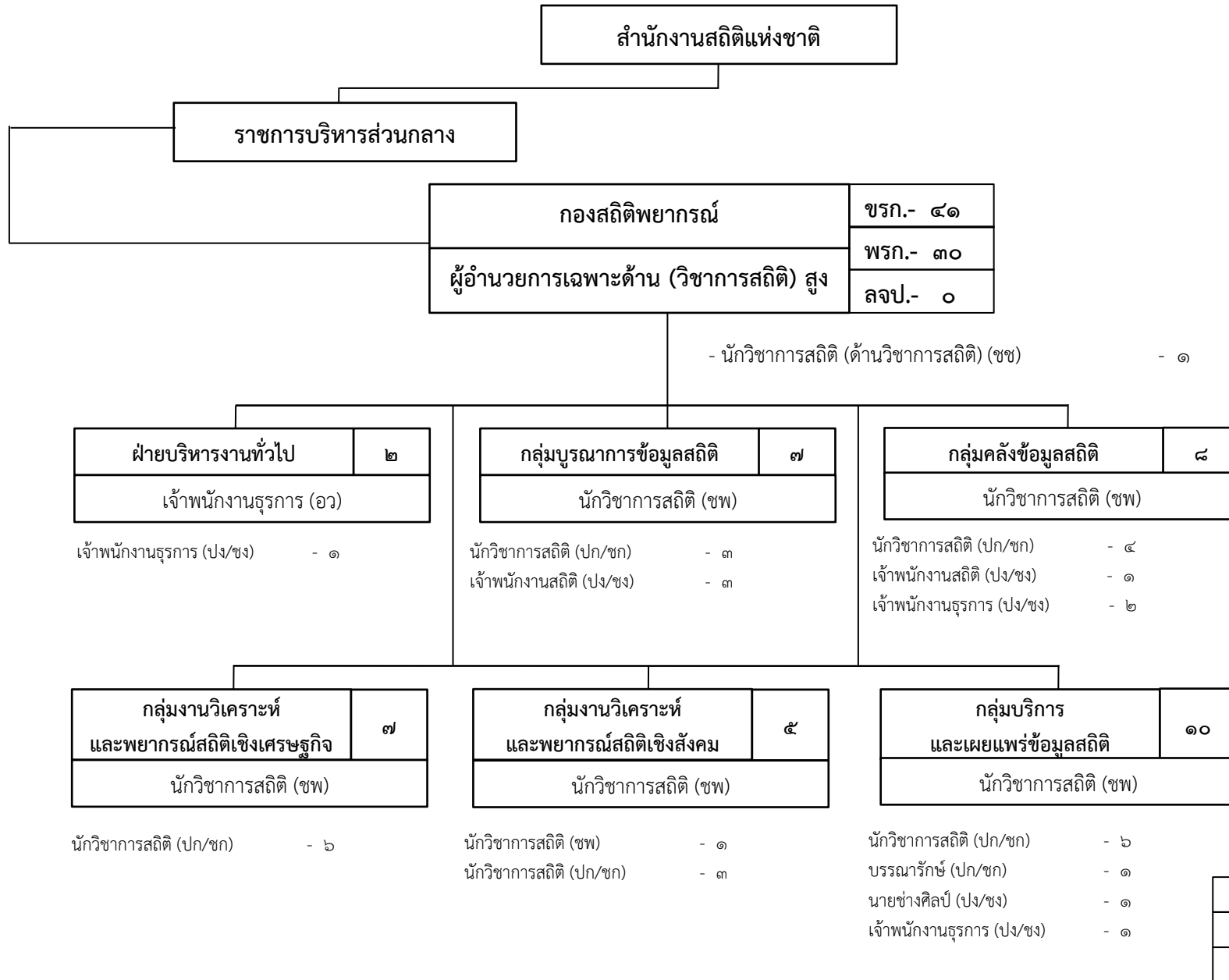

<b>ลูกจ้างชั่วคราว</b>	
เงินงบประมาณ	- ๘
เงินนอกงบประมาณ	-



## แผนภูมิโครงสร้างอัตราและกำลัง สำนักงานสถิติแห่งชาติ (ต่อ)

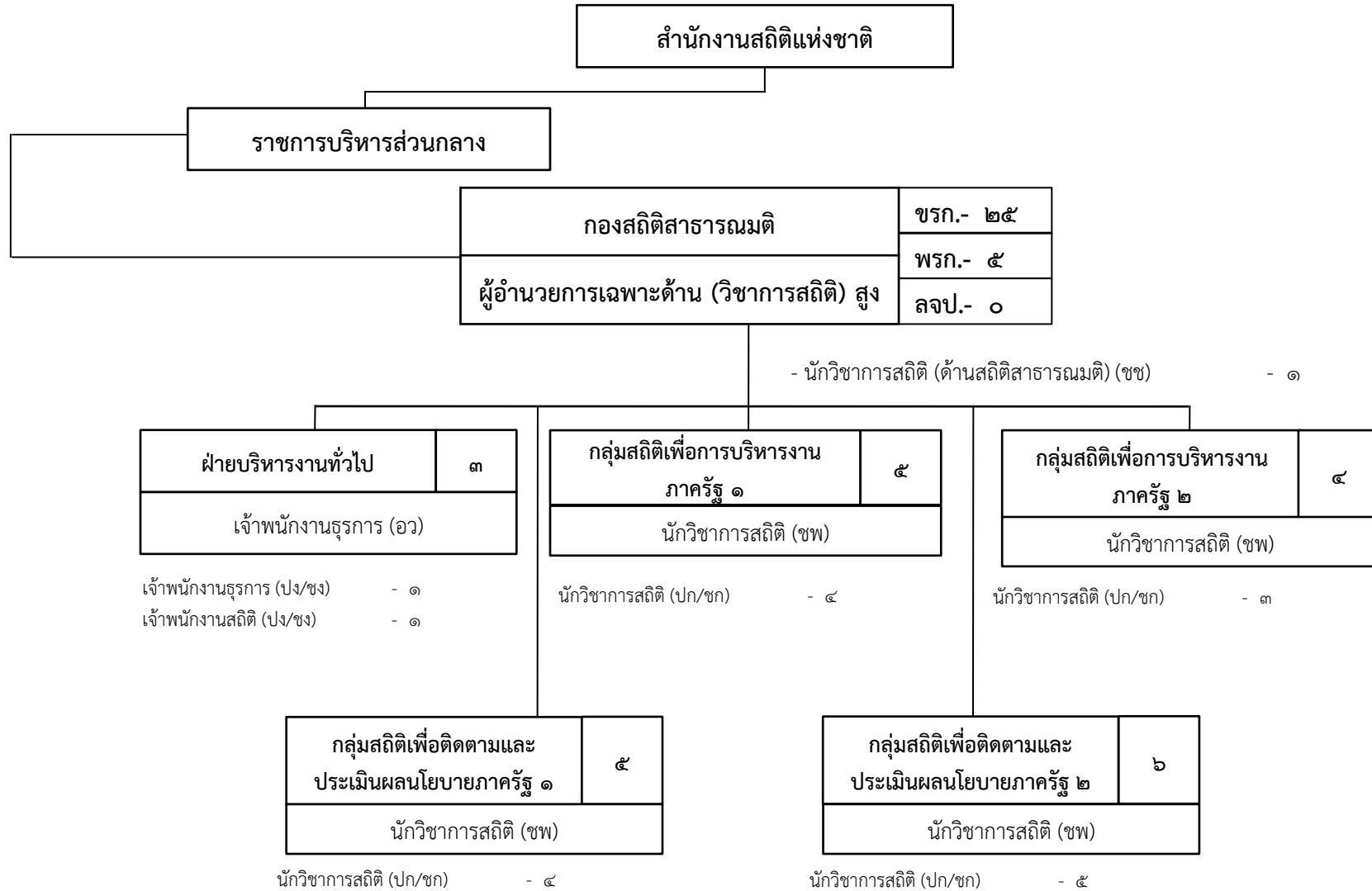

ลูกจ้างชั่วคราว	
เงินงบประมาณ	- ๒
เงินนอกงบประมาณ	-

แผนภูมิโครงสร้างอัตราและกำลัง สำนักงานสถิติแห่งชาติ (ต่อ)

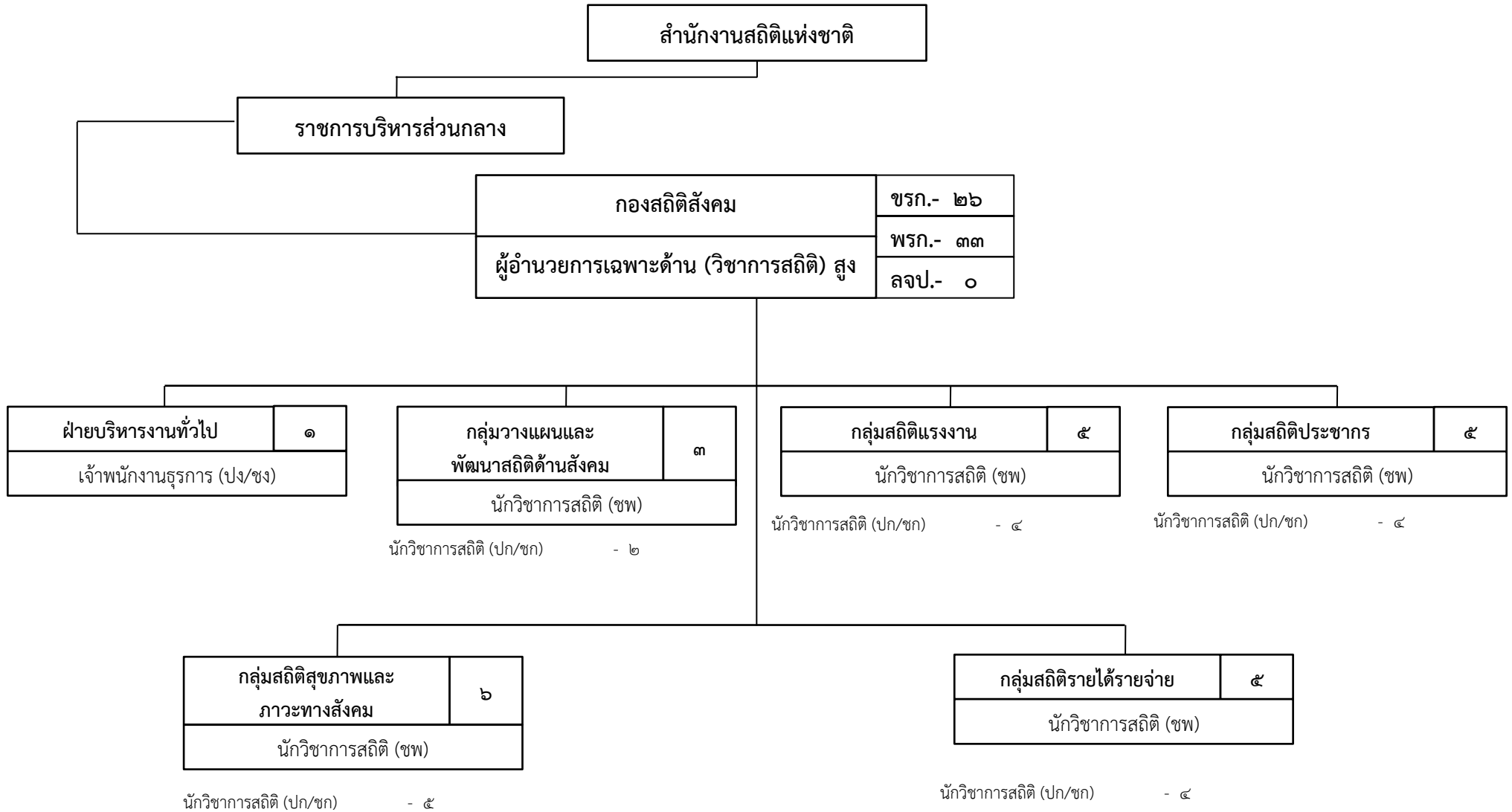

ลูกจ้างชั่วคราว	
เงินงบประมาณ	- ๑๒
เงินนอกงบประมาณ	-

ข้อมูล ณ วันที่ ๑ พฤศจิกายน ๒๕๖๔

# แผนภูมิโครงสร้างอัตราและกำลัง สำนักงานสถิติแห่งชาติ (ต่อ)

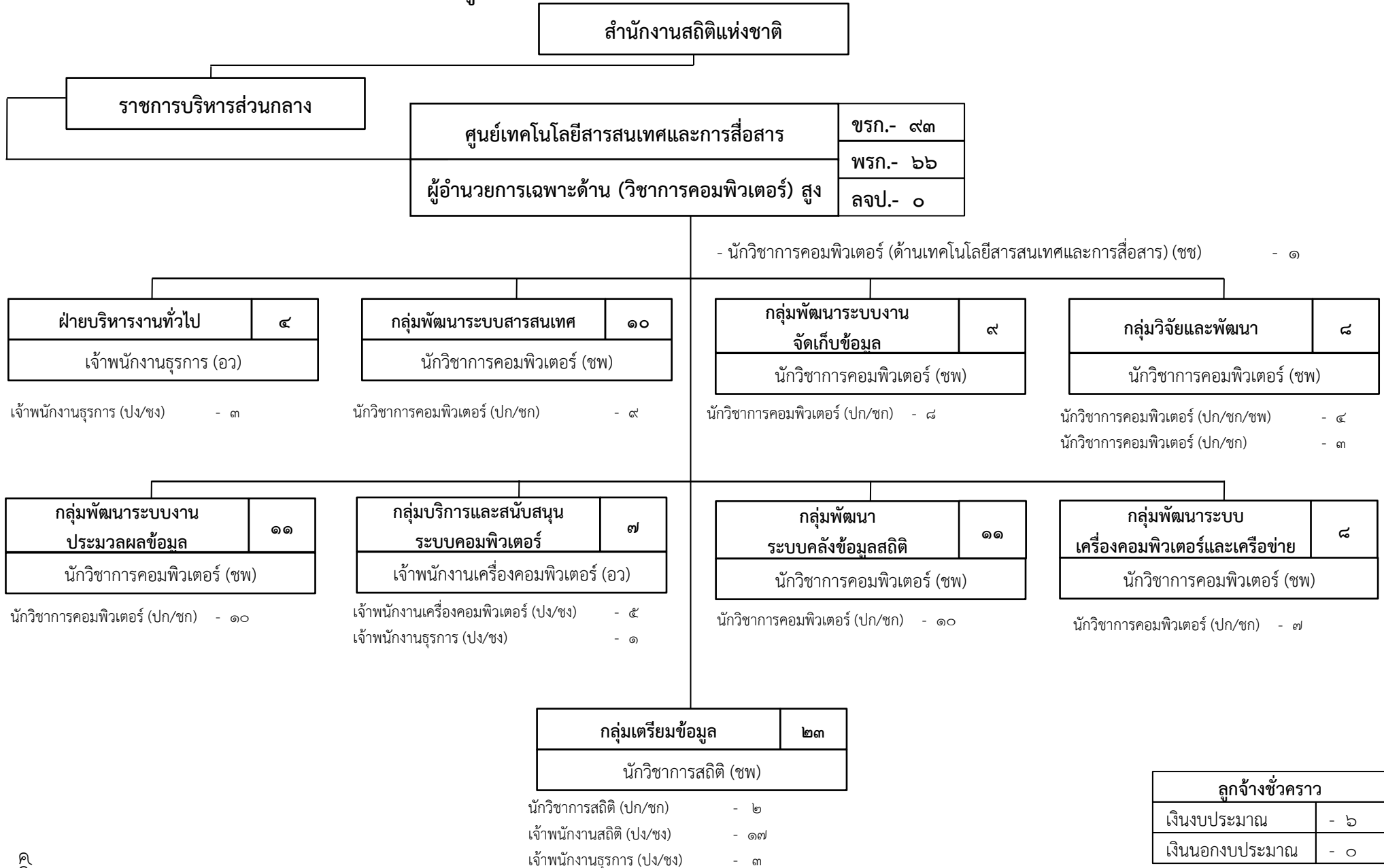

# แผนภูมิโครงสร้างอัตราและกำลัง สำนักงานสถิติแห่งชาติ (ต่อ)

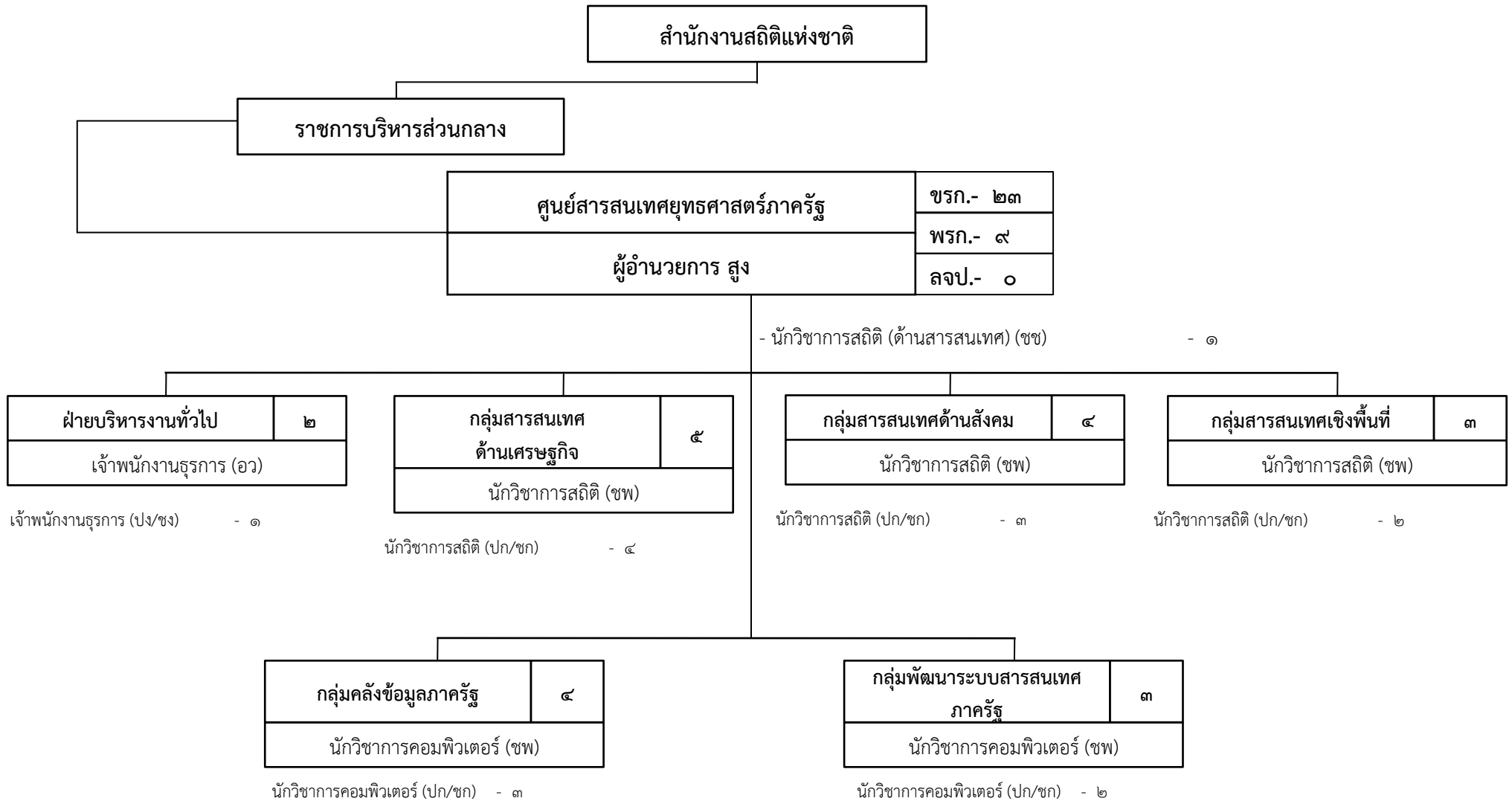

ลูกจ้างชั่วคราว	
เงินงบประมาณ	- ๑๙
เงินนอกงบประมาณ	- ๐

## แผนภูมิโครงสร้างอัตราและกำลัง สำนักงานสถิติแห่งชาติ (ต่อ)

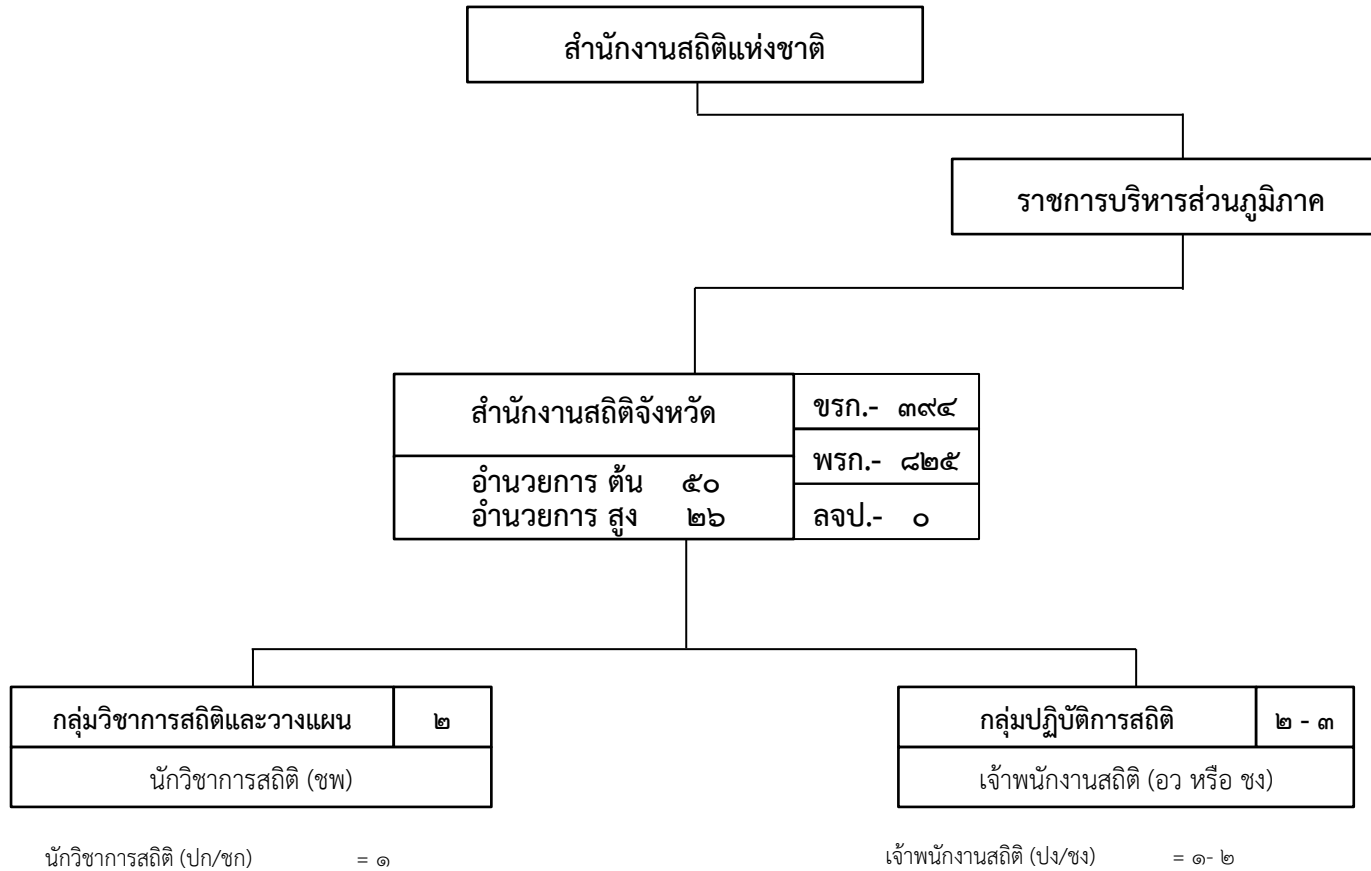

ลูกจ้างชั่วคราว	
เงินงบประมาณ	- ๗๖๔
เงินนอกงบประมาณ	-

ข้อมูล ณ วันที่ ๑ พฤศจิกายน ๒๕๖๔



# แผนภูมิโครงสร้างและอัตรากำลัง สำนักงานสถิติแห่งชาติ

สำนักงานสถิติจังหวัด (ภาคเหนือ)	ขรก.- ๘๘
	พรง.- ๑๘๕
อำนาจการ ต้น	๑๓
อำนาจการ สูง	๔
	ลจป.- ๐

จังหวัดเชียงใหม่	ขรก.- ๕
อำนาจการ สูง	พรง.- ๑๒
	ลจป.- ๐

จังหวัดแม่ฮ่องสอน	ขรก.- ๕
อำนาจการ ต้น	พรง.- ๑๑
	ลจป.- ๐

กลุ่มวิชาการสถิติและวางแผน	๒
นักวิชาการสถิติ (ชพ)	

กลุ่มปฏิบัติการสถิติ	๒
เจ้าพนักงานสถิติ (อว)	

นักวิชาการสถิติ (ปก/ชก) = ๑

เจ้าพนักงานสถิติ (ปง/ชง) = ๑

กลุ่มวิชาการสถิติและวางแผน	๒
นักวิชาการสถิติ (ชพ)	

กลุ่มปฏิบัติการสถิติ	๒
เจ้าพนักงานสถิติ (อว)	

นักวิชาการสถิติ (ปก/ชก) = ๑

เจ้าพนักงานสถิติ (ปง/ชง) = ๑

จังหวัดลำพูน	ขรก.- ๕
อำนาจการ ต้น	พรง.- ๑๐
	ลจป.- ๐

จังหวัดลำปาง	ขรก.- ๖
อำนาจการ ต้น	พรง.- ๑๐
	ลจป.- ๐

กลุ่มวิชาการสถิติและวางแผน	๒
นักวิชาการสถิติ (ชพ)	

กลุ่มปฏิบัติการสถิติ	๒
เจ้าพนักงานสถิติ (ชง)	

นักวิชาการสถิติ (ปก/ชก) = ๑

เจ้าพนักงานสถิติ (ปง/ชง) = ๑

กลุ่มวิชาการสถิติและวางแผน	๒
นักวิชาการสถิติ (ชพ)	

กลุ่มปฏิบัติการสถิติ	๓
เจ้าพนักงานสถิติ (อว)	

นักวิชาการสถิติ (ปก/ชก) = ๑

เจ้าพนักงานสถิติ (ปง/ชง) = ๒

# แผนภูมิโครงสร้างและอัตรากำลัง สำนักงานสถิติแห่งชาติ

สำนักงานสถิติจังหวัด (ภาคเหนือ)	ชรก.- ๘๘
	พรก.- ๑๘๕
	ลจป.- ๐
อำนาจการ ต้น	๑๓
อำนาจการ สูง	๔

จังหวัดพะเยา	ชรก.- ๕
อำนาจการ ต้น	พรก.- ๑๒
	ลจป.- ๐

จังหวัดเชียงราย	ชรก.- ๕
อำนาจการ สูง	พรก.- ๑๐
	ลจป.- ๐

กลุ่มวิชาการสถิติและวางแผน	๒
นักวิชาการสถิติ (ชพ)	

กลุ่มปฏิบัติการสถิติ	๒
เจ้าพนักงานสถิติ (ชง)	

นักวิชาการสถิติ (ปก/ชก) = ๑

เจ้าพนักงานสถิติ (ปง/ชง) = ๑

กลุ่มวิชาการสถิติและวางแผน	๒
นักวิชาการสถิติ (ชพ)	

กลุ่มปฏิบัติการสถิติ	๒
เจ้าพนักงานสถิติ (อว)	

นักวิชาการสถิติ (ปก/ชก) = ๑

เจ้าพนักงานสถิติ (ปง/ชง) = ๑

จังหวัดพิษณุโลก	ชรก.- ๕
อำนาจการ สูง	พรก.- ๑๒
	ลจป.- ๐

จังหวัดแพร่	ชรก.- ๕
อำนาจการ ต้น	พรก.- ๑๐
	ลจป.- ๐

กลุ่มวิชาการสถิติและวางแผน	๒
นักวิชาการสถิติ (ชพ)	

กลุ่มปฏิบัติการสถิติ	๒
เจ้าพนักงานสถิติ (อว)	

นักวิชาการสถิติ (ปก/ชก) = ๑

เจ้าพนักงานสถิติ (ปง/ชง) = ๑

กลุ่มวิชาการสถิติและวางแผน	๒
นักวิชาการสถิติ (ชพ)	

กลุ่มปฏิบัติการสถิติ	๒
เจ้าพนักงานสถิติ (ชง)	

นักวิชาการสถิติ (ปก/ชก) = ๑

เจ้าพนักงานสถิติ (ปง/ชง) = ๑



# แผนภูมิโครงสร้างและอัตรากำลัง สำนักงานสถิติแห่งชาติ

สำนักงานสถิติจังหวัด (ภาคเหนือ)	ชรก.- ๘๘
อำนาจการ ต้น	พรก.- ๑๘๕
อำนาจการ สูง	ลจป.- ๐

จังหวัดนครสวรรค์	ชรก.- ๕
อำนาจการ สูง	พรก.- ๑๑
	ลจป.- ๐

จังหวัดกำแพงเพชร	ชรก.- ๕
อำนาจการ ต้น	พรก.- ๑๑
	ลจป.- ๐

กลุ่มวิชาการสถิติและวางแผน	๒
นักวิชาการสถิติ (ชพ)	

กลุ่มปฏิบัติการสถิติ	๒
เจ้าพนักงานสถิติ (อว)	

นักวิชาการสถิติ (ปก/ชก) = ๑

เจ้าพนักงานสถิติ (ปง/ชง) = ๑

กลุ่มวิชาการสถิติและวางแผน	๒
นักวิชาการสถิติ (ชพ)	

กลุ่มปฏิบัติการสถิติ	๒
เจ้าพนักงานสถิติ (อว)	

นักวิชาการสถิติ (ปก/ชก) = ๑

เจ้าพนักงานสถิติ (ปง/ชง) = ๑

จังหวัดพิจิตร	ชรก.- ๕
อำนาจการ ต้น	พรก.- ๑๑
	ลจป.- ๐

จังหวัดเพชรบูรณ์	ชรก.- ๕
อำนาจการ ต้น	พรก.- ๑๐
	ลจป.- ๐

กลุ่มวิชาการสถิติและวางแผน	๒
นักวิชาการสถิติ (ชพ)	

กลุ่มปฏิบัติการสถิติ	๒
เจ้าพนักงานสถิติ (อว)	

นักวิชาการสถิติ (ปก/ชก) = ๑

เจ้าพนักงานสถิติ (ปง/ชง) = ๑

กลุ่มวิชาการสถิติและวางแผน	๒
นักวิชาการสถิติ (ชพ)	

กลุ่มปฏิบัติการสถิติ	๒
เจ้าพนักงานสถิติ (อว)	

นักวิชาการสถิติ (ปก/ชก) = ๑

เจ้าพนักงานสถิติ (ปง/ชง) = ๑

# แผนภูมิโครงสร้างและอัตรากำลัง สำนักงานสถิติแห่งชาติ

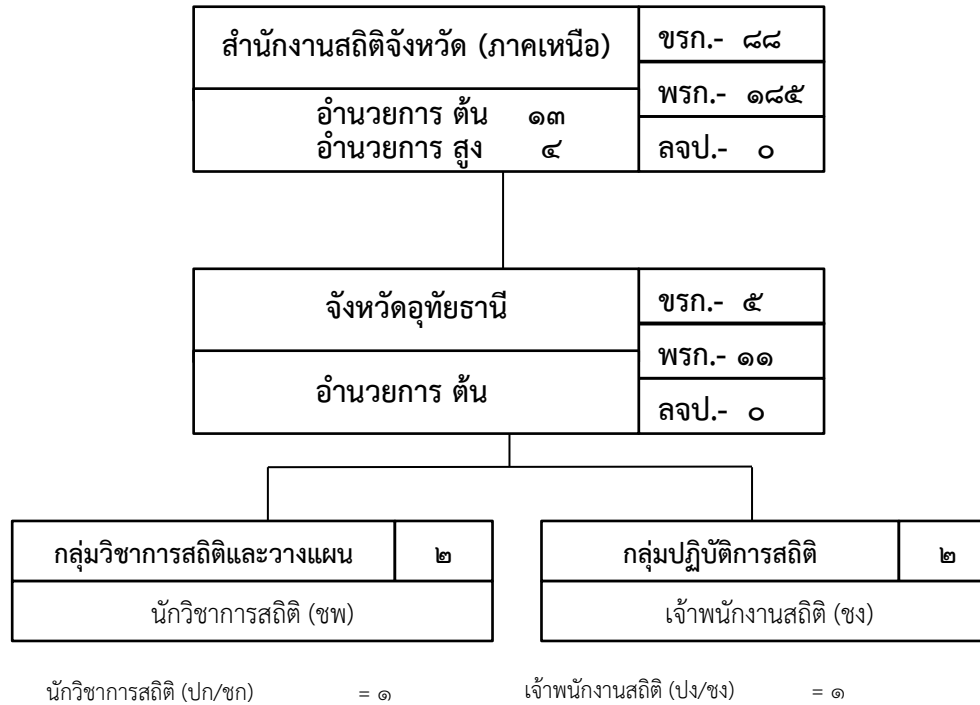

# แผนภูมิโครงสร้างและอัตรากำลัง สำนักงานสถิติแห่งชาติ

สำนักงานสถิติจังหวัด (ภาคกลาง)	ชรก.-๑๓๒
อำนวยการ ต้น ๑๗ อำนวยการ สูง ๘	พรก.-๒๗๐
	ลจป.- ๐

จังหวัดชัยนาท	ชรก.- ๕
อำนวยการ ต้น	พรก.- ๑๑
	ลจป.- ๐

จังหวัดพระนครศรีอยุธยา	ชรก.- ๕
อำนวยการ สูง	พรก.- ๑๑
	ลจป.- ๐

กลุ่มวิชาการสถิติและวางแผน	๒
นักวิชาการสถิติ (ชพ)	

กลุ่มปฏิบัติการสถิติ	๒
เจ้าพนักงานสถิติ (อว)	

นักวิชาการสถิติ (ปก/ชก) = ๑

เจ้าพนักงานสถิติ (ปง/ชง) = ๑

กลุ่มวิชาการสถิติและวางแผน	๒
นักวิชาการสถิติ (ชพ)	

กลุ่มปฏิบัติการสถิติ	๒
เจ้าพนักงานสถิติ (ชง)	

นักวิชาการสถิติ (ปก/ชก) = ๑

เจ้าพนักงานสถิติ (ปง/ชง) = ๑

จังหวัดนนทบุรี	ชรก.- ๕
อำนวยการ สูง	พรก.- ๑๑
	ลจป.- ๐

จังหวัดปทุมธานี	ชรก.- ๕
อำนวยการ สูง	พรก.-๑๑
	ลจป.- ๐

กลุ่มวิชาการสถิติและวางแผน	๒
นักวิชาการสถิติ (ชพ)	

กลุ่มปฏิบัติการสถิติ	๒
เจ้าพนักงานสถิติ (ชง)	

นักวิชาการสถิติ (ปก/ชก) = ๑

เจ้าพนักงานสถิติ (ปง/ชง) = ๑

กลุ่มวิชาการสถิติและวางแผน	๒
นักวิชาการสถิติ (ชพ)	

กลุ่มปฏิบัติการสถิติ	๒
เจ้าพนักงานสถิติ (อว)	

นักวิชาการสถิติ (ปก/ชก) = ๑

เจ้าพนักงานสถิติ (ปง/ชง) = ๑

# แผนภูมิโครงสร้างและอัตรากำลัง สำนักงานสถิติแห่งชาติ

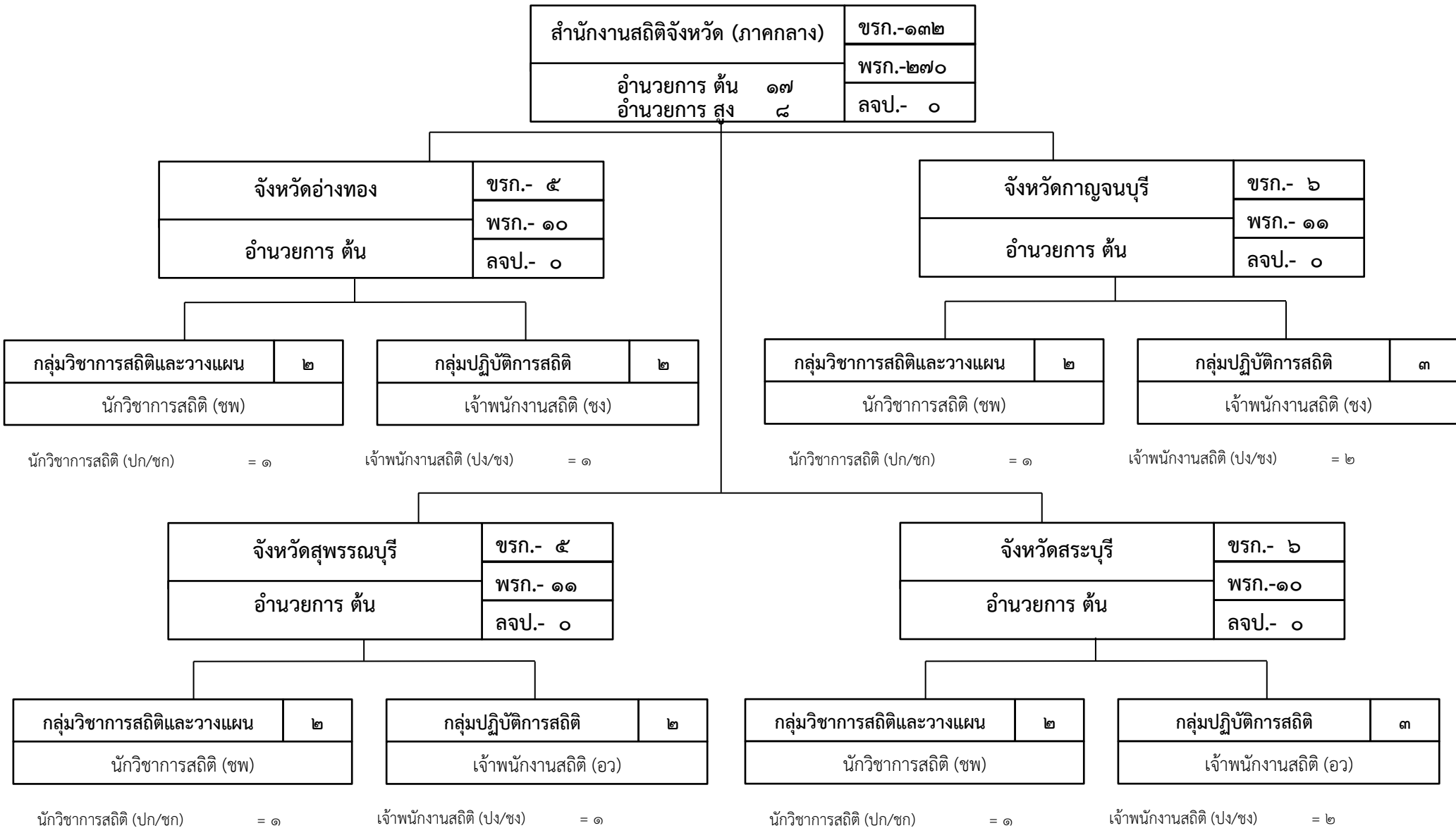

# แผนภูมิโครงสร้างและอัตรากำลัง สำนักงานสถิติแห่งชาติ

สำนักงานสถิติจังหวัด (ภาคกลาง)	ชรก.-๑๓๒
อำนาจการ ต้น ๑๗ อำนาจการ สูง ๘	พรก.-๒๗๐
	ลจป.- ๐

จังหวัดลพบุรี	ชรก.- ๕
อำนาจการ สูง	พรก.- ๑๑
	ลจป.- ๐

จังหวัดสิงห์บุรี	ชรก.- ๕
อำนาจการ ต้น	พรก.- ๘
	ลจป.- ๐

กลุ่มวิชาการสถิติและวางแผน	๒
นักวิชาการสถิติ (ชพ)	

กลุ่มปฏิบัติการสถิติ	๒
เจ้าพนักงานสถิติ (อว)	

นักวิชาการสถิติ (ปก/ชก) = ๑

เจ้าพนักงานสถิติ (ปง/ชง) = ๑

กลุ่มวิชาการสถิติและวางแผน	๒
นักวิชาการสถิติ (ชพ)	

กลุ่มปฏิบัติการสถิติ	๒
เจ้าพนักงานสถิติ (ชง)	

นักวิชาการสถิติ (ปก/ชก) = ๑

เจ้าพนักงานสถิติ (ปง/ชง) = ๑

จังหวัดนครนายก	ชรก.- ๕
อำนาจการ ต้น	พรก.- ๑๑
	ลจป.- ๐

จังหวัดปราจีนบุรี	ชรก.- ๖
อำนาจการ ต้น	พรก.- ๑๐
	ลจป.- ๐

กลุ่มวิชาการสถิติและวางแผน	๒
นักวิชาการสถิติ (ชพ)	

กลุ่มปฏิบัติการสถิติ	๒
เจ้าพนักงานสถิติ (ชง)	

นักวิชาการสถิติ (ปก/ชก) = ๑

เจ้าพนักงานสถิติ (ปง/ชง) = ๑

กลุ่มวิชาการสถิติและวางแผน	๒
นักวิชาการสถิติ (ชพ)	

กลุ่มปฏิบัติการสถิติ	๓
เจ้าพนักงานสถิติ (อว)	

นักวิชาการสถิติ (ปก/ชก) = ๑

เจ้าพนักงานสถิติ (ปง/ชง) = ๒



# แผนภูมิโครงสร้างและอัตรากำลัง สำนักงานสถิติแห่งชาติ

สำนักงานสถิติจังหวัด (ภาคกลาง)	ชรก.-๑๓๒
17 ๑๗ ๘ ๘ ๘ ๘	พรก.-๒๗๐
	ลจป.- ๐

จังหวัดสระแก้ว	ชรก.- ๕
๑๑ ๑๑ ๐ ๐	พรก.- ๑๑
	ลจป.- ๐

จังหวัดราชบุรี	ชรก.- ๖
๑๒ ๑๒ ๐ ๐	พรก.- ๑๒
	ลจป.- ๐

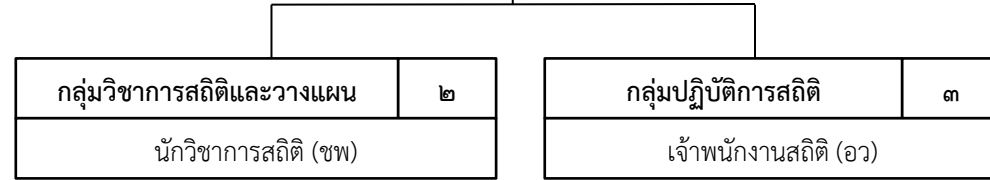
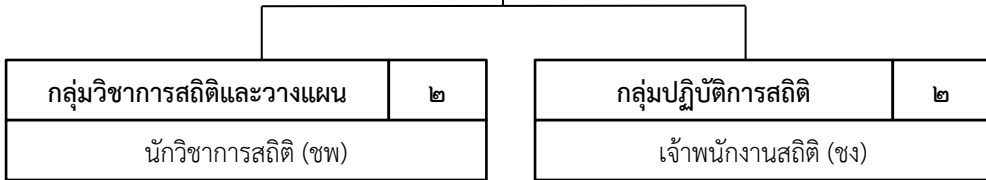

นักวิชาการสถิติ (ปก/ชก) = ๑

เจ้าพนักงานสถิติ (ปง/ชง) = ๑

นักวิชาการสถิติ (ปก/ชก) = ๑

เจ้าพนักงานสถิติ (ปง/ชง) = ๒

จังหวัดเพชรบุรี	ชรก.- ๕
๑๑ ๑๑ ๐ ๐	พรก.- ๑๑
	ลจป.- ๐

จังหวัดนครปฐม	ชรก.- ๕
๑๑ ๑๑ ๐ ๐	พรก.- ๑๑
	ลจป.- ๐

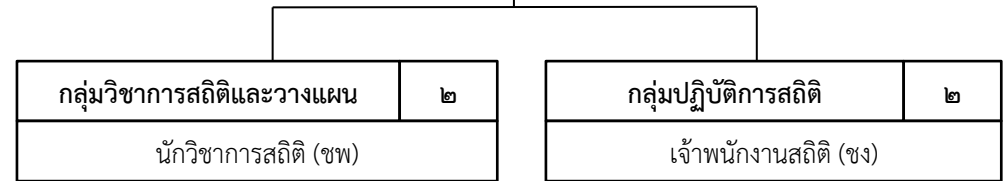
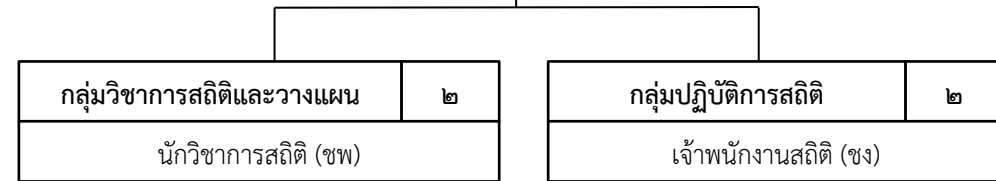

นักวิชาการสถิติ (ปก/ชก) = ๑

เจ้าพนักงานสถิติ (ปง/ชง) = ๑

นักวิชาการสถิติ (ปก/ชก) = ๑

เจ้าพนักงานสถิติ (ปง/ชง) = ๑

## แผนภูมิโครงสร้างและอัตรากำลัง สำนักงานสถิติแห่งชาติ

สำนักงานสถิติจังหวัด (ภาคกลาง)	ชรก.-๑๓๒
หน่วยงาน ต้น ๑๗ หน่วยงาน สูง ๘	พรก.-๒๗๐
	ลจป.- ๐

จังหวัดสมุทรสาคร	ชรก.- ๕
หน่วยงาน ต้น	พรก.- ๑๑
	ลจป.- ๐

จังหวัดสมุทรสงคราม	ชรก.- ๕
หน่วยงาน ต้น	พรก.- ๑๐
	ลจป.- ๐

กลุ่มวิชาการสถิติและวางแผน	๒
นักวิชาการสถิติ (ชพ)	

กลุ่มปฏิบัติการสถิติ	๒
เจ้าพนักงานสถิติ (อว)	

นักวิชาการสถิติ (ปก/ชก) = ๑

เจ้าพนักงานสถิติ (ปง/ชง) = ๑

กลุ่มวิชาการสถิติและวางแผน	๒
นักวิชาการสถิติ (ชพ)	

กลุ่มปฏิบัติการสถิติ	๒
เจ้าพนักงานสถิติ (อว)	

นักวิชาการสถิติ (ปก/ชก) = ๑

เจ้าพนักงานสถิติ (ปง/ชง) = ๑

จังหวัดประจวบคีรีขันธ์	ชรก.- ๕
หน่วยงาน ต้น	พรก.- ๑๑
	ลจป.- ๐

จังหวัดชลบุรี	ชรก.- ๖
หน่วยงาน สูง	พรก.- ๑๓
	ลจป.- ๐

กลุ่มวิชาการสถิติและวางแผน	๒
นักวิชาการสถิติ (ชพ)	

กลุ่มปฏิบัติการสถิติ	๒
เจ้าพนักงานสถิติ (ชง)	

นักวิชาการสถิติ (ปก/ชก) = ๑

เจ้าพนักงานสถิติ (ปง/ชง) = ๑

กลุ่มวิชาการสถิติและวางแผน	๒
นักวิชาการสถิติ (ชพ)	

กลุ่มปฏิบัติการสถิติ	๓
เจ้าพนักงานสถิติ (อว)	

นักวิชาการสถิติ (ปก/ชก) = ๑

เจ้าพนักงานสถิติ (ปง/ชง) = ๒

แผนภูมิโครงสร้างและอัตรากำลัง สำนักงานสถิติแห่งชาติ

สำนักงานสถิติจังหวัด (ภาคกลาง)	ชรก.-๑๓๒
	พรก.-๒๗๐
อำนาจการ ต้น ๑๗ อำนาจการ สูง ๘	ลจป.- ๐

จังหวัดระยอง	ชรก.- ๖
	พรก.- ๑๐
อำนาจการ ต้น	ลจป.- ๐

จังหวัดฉะเชิงเทรา	ชรก.- ๕
	พรก.- ๑๐
อำนาจการ สูง	ลจป.- ๐

กลุ่มวิชาการสถิติและวางแผน	๒
นักวิชาการสถิติ (ชพ)	

กลุ่มปฏิบัติการสถิติ	๓
เจ้าพนักงานสถิติ (ชง)	

กลุ่มวิชาการสถิติและวางแผน	๒
นักวิชาการสถิติ (ชพ)	

กลุ่มปฏิบัติการสถิติ	๒
เจ้าพนักงานสถิติ (ชง)	

นักวิชาการสถิติ (ปก/ชก) = ๑

เจ้าพนักงานสถิติ (ปง/ชง) = ๒

นักวิชาการสถิติ (ปก/ชก) = ๑

เจ้าพนักงานสถิติ (ปง/ชง) = ๑

จังหวัดสมุทรปราการ	ชรก.- ๖
	พรก.- ๑๒
อำนาจการ สูง	ลจป.- ๐

จังหวัดจันทบุรี	ชรก.- ๕
	พรก.-๑๐
อำนาจการ ต้น	ลจป.- ๐

กลุ่มวิชาการสถิติและวางแผน	๒
นักวิชาการสถิติ (ชพ)	

กลุ่มปฏิบัติการสถิติ	๓
เจ้าพนักงานสถิติ (อว)	

กลุ่มวิชาการสถิติและวางแผน	๒
นักวิชาการสถิติ (ชพ)	

กลุ่มปฏิบัติการสถิติ	๒
เจ้าพนักงานสถิติ (อว)	

นักวิชาการสถิติ (ปก/ชก) = ๑

เจ้าพนักงานสถิติ (ปง/ชง) = ๒

นักวิชาการสถิติ (ปก/ชก) = ๑

เจ้าพนักงานสถิติ (ปง/ชง) = ๑

# แผนภูมิโครงสร้างและอัตรากำลัง สำนักงานสถิติแห่งชาติ

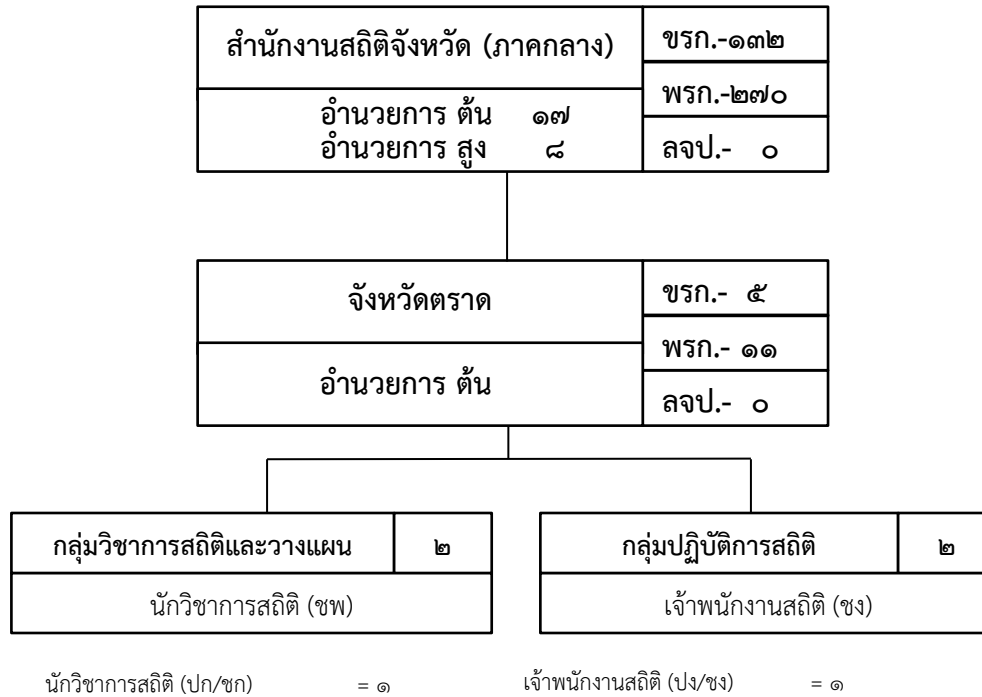

# แผนภูมิโครงสร้างและอัตรากำลัง สำนักงานสถิติแห่งชาติ

สำนักงานสถิติจังหวัด (ภาคตะวันออกเฉียงเหนือ)	ชรก.-๑๐๒
	พรก.-๒๑๕
	ลจป.- ๐
อำนาจการ ต้น ๙	
อำนาจการ สูง ๑๑	

จังหวัดนครราชสีมา	ชรก.- ๖
อำนาจการ สูง	พรก.- ๑๑
	ลจป.- ๐

จังหวัดชัยภูมิ	ชรก.- ๕
อำนาจการ สูง	พรก.- ๑๑
	ลจป.- ๐

กลุ่มวิชาการสถิติและวางแผน	๒
นักวิชาการสถิติ (ชพ)	

กลุ่มปฏิบัติการสถิติ	๓
เจ้าพนักงานสถิติ (ชง)	

นักวิชาการสถิติ (ปค/ชก) = ๑

เจ้าพนักงานสถิติ (ปง/ชง) = ๒

กลุ่มวิชาการสถิติและวางแผน	๒
นักวิชาการสถิติ (ชพ)	

กลุ่มปฏิบัติการสถิติ	๒
เจ้าพนักงานสถิติ (อว)	

นักวิชาการสถิติ (ปค/ชก) = ๑

เจ้าพนักงานสถิติ (ปง/ชง) = ๑

จังหวัดบุรีรัมย์	ชรก.- ๕
อำนาจการ สูง	พรก.- ๑๑
	ลจป.- ๐

จังหวัดสุรินทร์	ชรก.- ๕
อำนาจการ สูง	พรก.- ๑๑
	ลจป.- ๐

กลุ่มวิชาการสถิติและวางแผน	๒
นักวิชาการสถิติ (ชพ)	

กลุ่มปฏิบัติการสถิติ	๒
เจ้าพนักงานสถิติ (อว)	

นักวิชาการสถิติ (ปค/ชก) = ๑

เจ้าพนักงานสถิติ (ปง/ชง) = ๑

กลุ่มวิชาการสถิติและวางแผน	๒
นักวิชาการสถิติ (ชพ)	

กลุ่มปฏิบัติการสถิติ	๒
เจ้าพนักงานสถิติ (อว)	

นักวิชาการสถิติ (ปค/ชก) = ๑

เจ้าพนักงานสถิติ (ปง/ชง) = ๑

## แผนภูมิโครงสร้างและอัตรากำลัง สำนักงานสถิติแห่งชาติ

สำนักงานสถิติจังหวัด (ภาคตะวันออกเฉียงเหนือ)	ขรก.-๑๐๒
	พรง.-๒๑๕
อำนาจการ ต้น    ๙	
อำนาจการ สูง     ๑๑	ลจป.- ๐

จังหวัดศรีสะเกษ	ขรก.- ๕
	พรง.- ๑๑
อำนาจการ สูง	ลจป.- ๐

จังหวัดขอนแก่น	ขรก.- ๖
	พรง.- ๑๑
อำนาจการ สูง	ลจป.- ๐

กลุ่มวิชาการสถิติและวางแผน	๒
นักวิชาการสถิติ (ขพ)	

กลุ่มปฏิบัติการสถิติ	๒
เจ้าพนักงานสถิติ (ขง)	

นักวิชาการสถิติ (ปก/ชก) = ๑

เจ้าพนักงานสถิติ (ปง/ชง) = ๑

กลุ่มวิชาการสถิติและวางแผน	๒
นักวิชาการสถิติ (ขพ)	

กลุ่มปฏิบัติการสถิติ	๓
เจ้าพนักงานสถิติ (อว)	

นักวิชาการสถิติ (ปก/ชก) = ๑

เจ้าพนักงานสถิติ (ปง/ชง) = ๒

จังหวัดเลย	ขรก.- ๕
	พรง.- ๑๐
อำนาจการ ต้น	ลจป.- ๐

จังหวัดหนองบัวลำภู	ขรก.- ๕
	พรง.- ๑๐
อำนาจการ ต้น	ลจป.- ๐

กลุ่มวิชาการสถิติและวางแผน	๒
นักวิชาการสถิติ (ขพ)	

กลุ่มปฏิบัติการสถิติ	๒
เจ้าพนักงานสถิติ (ขง)	

นักวิชาการสถิติ (ปก/ชก) = ๑

เจ้าพนักงานสถิติ (ปง/ชง) = ๑

กลุ่มวิชาการสถิติและวางแผน	๒
นักวิชาการสถิติ (ขพ)	

กลุ่มปฏิบัติการสถิติ	๒
เจ้าพนักงานสถิติ (ขง)	

นักวิชาการสถิติ (ปก/ชก) = ๑

เจ้าพนักงานสถิติ (ปง/ชง) = ๑

## แผนภูมิโครงสร้างและอัตรากำลัง สำนักงานสถิติแห่งชาติ

สำนักงานสถิติจังหวัด (ภาคตะวันออกเฉียงเหนือ)	ขรก.-๑๐๒
	พรง.-๒๑๕
อำนวยการ ต้น   ๙	
อำนวยการ สูง    ๑๑	ลจป.- ๐

จังหวัดอุดรธานี	ขรก.- ๕
	พรง.- ๑๐
อำนวยการ สูง	ลจป.- ๐

จังหวัดหนองคาย	ขรก.- ๕
	พรง.- ๑๐
อำนวยการ ต้น	ลจป.- ๐

กลุ่มวิชาการสถิติและวางแผน	๒
นักวิชาการสถิติ (ชพ)	

กลุ่มปฏิบัติการสถิติ	๒
เจ้าพนักงานสถิติ (อว)	

นักวิชาการสถิติ (ปก/ชก) = ๑

เจ้าพนักงานสถิติ (ปง/ชง) = ๑

กลุ่มวิชาการสถิติและวางแผน	๒
นักวิชาการสถิติ (ชพ)	

กลุ่มปฏิบัติการสถิติ	๒
เจ้าพนักงานสถิติ (อว)	

นักวิชาการสถิติ (ปก/ชก) = ๑

เจ้าพนักงานสถิติ (ปง/ชง) = ๑

จังหวัดกาฬสินธุ์	ขรก.- ๕
	พรง.- ๑๐
อำนวยการ ต้น	ลจป.- ๐

จังหวัดมหาสารคาม	ขรก.- ๕
	พรง.- ๑๒
อำนวยการ สูง	ลจป.- ๐

กลุ่มวิชาการสถิติและวางแผน	๒
นักวิชาการสถิติ (ชพ)	

กลุ่มปฏิบัติการสถิติ	๒
เจ้าพนักงานสถิติ (ชง)	

นักวิชาการสถิติ (ปก/ชก) = ๑

เจ้าพนักงานสถิติ (ปง/ชง) = ๑

กลุ่มวิชาการสถิติและวางแผน	๒
นักวิชาการสถิติ (ชพ)	

กลุ่มปฏิบัติการสถิติ	๒
เจ้าพนักงานสถิติ (อว)	

นักวิชาการสถิติ (ปก/ชก) = ๑

เจ้าพนักงานสถิติ (ปง/ชง) = ๑

แผนภูมิโครงสร้างและอัตรากำลัง สำนักงานสถิติแห่งชาติ

สำนักงานสถิติจังหวัด (ภาคตะวันออกเฉียงเหนือ)	ชรก.-๑๐๒
	พรก.-๒๑๕
	ลจป.- ๐
อำนวยการ ต้น ๙ อำนวยการ สูง ๑๑	

จังหวัดอุบลราชธานี	ชรก.- ๕
อำนวยการ สูง	พรก.- ๑๑
	ลจป.- ๐

จังหวัดมุกดาหาร	ชรก.- ๕
อำนวยการ ต้น	พรก.- ๑๑
	ลจป.- ๐

กลุ่มวิชาการสถิติและวางแผน	๒
นักวิชาการสถิติ (ชพ)	

กลุ่มปฏิบัติการสถิติ	๒
เจ้าพนักงานสถิติ (อว)	

นักวิชาการสถิติ (ปก/ชก) = ๑

เจ้าพนักงานสถิติ (ปง/ชง) = ๑

กลุ่มวิชาการสถิติและวางแผน	๒
นักวิชาการสถิติ (ชพ)	

กลุ่มปฏิบัติการสถิติ	๒
เจ้าพนักงานสถิติ (อว)	

นักวิชาการสถิติ (ปก/ชก) = ๑

เจ้าพนักงานสถิติ (ปง/ชง) = ๑

จังหวัดอำนาจเจริญ	ชรก.- ๕
อำนวยการ ต้น	พรก.- ๑๑
	ลจป.- ๐

จังหวัดยโสธร	ชรก.- ๕
อำนวยการ ต้น	พรก.- ๑๑
	ลจป.- ๐

กลุ่มวิชาการสถิติและวางแผน	๒
นักวิชาการสถิติ (ชพ)	

กลุ่มปฏิบัติการสถิติ	๒
เจ้าพนักงานสถิติ (ชง)	

นักวิชาการสถิติ (ปก/ชก) = ๑

เจ้าพนักงานสถิติ (ปง/ชง) = ๑

กลุ่มวิชาการสถิติและวางแผน	๒
นักวิชาการสถิติ (ชพ)	

กลุ่มปฏิบัติการสถิติ	๒
เจ้าพนักงานสถิติ (อว)	

นักวิชาการสถิติ (ปก/ชก) = ๑

เจ้าพนักงานสถิติ (ปง/ชง) = ๑



แผนภูมิโครงสร้างและอัตรากำลัง สำนักงานสถิติแห่งชาติ

สำนักงานสถิติจังหวัด (ภาคตะวันออกเฉียงเหนือ)	ขรก.-๑๐๒
	พริก.-๒๑๓
อำนวยการ ต้น ๙ อำนวยการ สูง ๑๑	ลจป.- ๐

จังหวัดร้อยเอ็ด	ขรก.- ๕
อำนวยการ สูง	พริก.- ๑๑
	ลจป.- ๐

จังหวัดนครพนม	ขรก.- ๕
อำนวยการ ต้น	พริก.- ๑๑
	ลจป.- ๐

กลุ่มวิชาการสถิติและวางแผน	๒
นักวิชาการสถิติ (ขพ)	

กลุ่มปฏิบัติการสถิติ	๒
เจ้าพนักงานสถิติ (ขง)	

นักวิชาการสถิติ (ปก/ชก) = ๑

เจ้าพนักงานสถิติ (ปง/ชง) = ๑

กลุ่มวิชาการสถิติและวางแผน	๒
นักวิชาการสถิติ (ขพ)	

กลุ่มปฏิบัติการสถิติ	๒
เจ้าพนักงานสถิติ (อว)	

นักวิชาการสถิติ (ปก/ชก) = ๑

เจ้าพนักงานสถิติ (ปง/ชง) = ๑

จังหวัดสกลนคร	ขรก.- ๕
อำนวยการ สูง	พริก.- ๑๒
	ลจป.- ๐

จังหวัดบึงกาฬ	ขรก.- ๕
อำนวยการ ต้น	พริก.- ๗
	ลจป.- ๐

กลุ่มวิชาการสถิติและวางแผน	๒
นักวิชาการสถิติ (ขพ)	

กลุ่มปฏิบัติการสถิติ	๒
เจ้าพนักงานสถิติ (อว)	

นักวิชาการสถิติ (ปก/ชก) = ๑

เจ้าพนักงานสถิติ (ปง/ชง) = ๑

กลุ่มวิชาการสถิติและวางแผน	๒
นักวิชาการสถิติ (ขพ)	

กลุ่มปฏิบัติการสถิติ	๒
เจ้าพนักงานสถิติ (ขง)	

นักวิชาการสถิติ (ปก/ชก) = ๑

เจ้าพนักงานสถิติ (ปง/ชง) = ๑

# แผนภูมิโครงสร้างและอัตรากำลัง สำนักงานสถิติแห่งชาติ

สำนักงานสถิติจังหวัด (ภาคใต้)	ขรก.- ๗๒
อำนาจการ ตัน อำนาจการ สูง	พรก.- ๑๕๗
	ลจป.- ๐

จังหวัดสุราษฎร์ธานี	ขรก.- ๖
อำนาจการ สูง	พรก.- ๑๑
	ลจป.- ๐

จังหวัดนครศรีธรรมราช	ขรก.- ๕
อำนาจการ สูง	พรก.- ๑๒
	ลจป.- ๐

กลุ่มวิชาการสถิติและวางแผน	๒
นักวิชาการสถิติ (ขพ)	

กลุ่มปฏิบัติการสถิติ	๓
เจ้าพนักงานสถิติ (อว)	

นักวิชาการสถิติ (ปก/ชก) = ๑

เจ้าพนักงานสถิติ (ปง/ชง) = ๒

กลุ่มวิชาการสถิติและวางแผน	๒
นักวิชาการสถิติ (ขพ)	

กลุ่มปฏิบัติการสถิติ	๒
เจ้าพนักงานสถิติ (อว)	

นักวิชาการสถิติ (ปก/ชก) = ๑

เจ้าพนักงานสถิติ (ปง/ชง) = ๑

จังหวัดชุมพร	ขรก.- ๕
อำนาจการ ตัน	พรก.- ๑๑
	ลจป.- ๐

จังหวัดระนอง	ขรก.- ๕
อำนาจการ ตัน	พรก.- ๑๑
	ลจป.- ๐

กลุ่มวิชาการสถิติและวางแผน	๒
นักวิชาการสถิติ (ขพ)	

กลุ่มปฏิบัติการสถิติ	๒
เจ้าพนักงานสถิติ (ชง)	

นักวิชาการสถิติ (ปก/ชก) = ๑

เจ้าพนักงานสถิติ (ปง/ชง) = ๑

กลุ่มวิชาการสถิติและวางแผน	๒
นักวิชาการสถิติ (ขพ)	

กลุ่มปฏิบัติการสถิติ	๒
เจ้าพนักงานสถิติ (ชง)	

นักวิชาการสถิติ (ปก/ชก) = ๑

เจ้าพนักงานสถิติ (ปง/ชง) = ๑

# แผนภูมิโครงสร้างและอัตรากำลัง สำนักงานสถิติแห่งชาติ

สำนักงานสถิติจังหวัด (ภาคใต้)	ขรก.- ๗๒
อำนาจการ ต้น	พรก.- ๑๕๗
อำนาจการ สูง	ลจป.- ๐

จังหวัดพังงา	ขรก.- ๕
อำนาจการ ต้น	พรก.- ๑๑
	ลจป.- ๐

จังหวัดภูเก็ต	ขรก.- ๖
อำนาจการ ต้น	พรก.- ๑๐
	ลจป.- ๐

กลุ่มวิชาการสถิติและวางแผน	๒
นักวิชาการสถิติ (ซพ)	

กลุ่มปฏิบัติการสถิติ	๒
เจ้าพนักงานสถิติ (ซง)	

กลุ่มวิชาการสถิติและวางแผน	๒
นักวิชาการสถิติ (ซพ)	

กลุ่มปฏิบัติการสถิติ	๓
เจ้าพนักงานสถิติ (อว)	

นักวิชาการสถิติ (ปก/ซก) = ๑

เจ้าพนักงานสถิติ (ปง/ซง) = ๑

นักวิชาการสถิติ (ปก/ซก) = ๑

เจ้าพนักงานสถิติ (ปง/ซง) = ๒

จังหวัดกระบี่	ขรก.- ๕
อำนาจการ ต้น	พรก.- ๑๑
	ลจป.- ๐

จังหวัดสงขลา	ขรก.- ๕
อำนาจการ สูง	พรก.- ๑๓
	ลจป.- ๐

กลุ่มวิชาการสถิติและวางแผน	๒
นักวิชาการสถิติ (ซพ)	

กลุ่มปฏิบัติการสถิติ	๒
เจ้าพนักงานสถิติ (อว)	

กลุ่มวิชาการสถิติและวางแผน	๒
นักวิชาการสถิติ (ซพ)	

กลุ่มปฏิบัติการสถิติ	๒
เจ้าพนักงานสถิติ (อว)	

นักวิชาการสถิติ (ปก/ซก) = ๑

เจ้าพนักงานสถิติ (ปง/ซง) = ๑

นักวิชาการสถิติ (ปก/ซก) = ๑

เจ้าพนักงานสถิติ (ปง/ซง) = ๑

# แผนภูมิโครงสร้างและอัตรากำลัง สำนักงานสถิติแห่งชาติ

สำนักงานสถิติจังหวัด (ภาคใต้)	ชรก.- ๗๒
	พรก.- ๑๕๗
	ลจป.- ๐

จังหวัดพัทลุง	ชรก.- ๕
อำนาจการ ต้น	พรก.- ๑๑
	ลจป.- ๐

จังหวัดตรัง	ชรก.- ๕
อำนาจการ ต้น	พรก.- ๑๑
	ลจป.- ๐

กลุ่มวิชาการสถิติและวางแผน	๒
นักวิชาการสถิติ (ชพ)	

กลุ่มปฏิบัติการสถิติ	๒
เจ้าพนักงานสถิติ (อว)	

นักวิชาการสถิติ (ปก/ชก) = ๑

เจ้าพนักงานสถิติ (ปง/ชง) = ๑

กลุ่มวิชาการสถิติและวางแผน	๒
นักวิชาการสถิติ (ชพ)	

กลุ่มปฏิบัติการสถิติ	๒
เจ้าพนักงานสถิติ (ชง)	

นักวิชาการสถิติ (ปก/ชก) = ๑

เจ้าพนักงานสถิติ (ปง/ชง) = ๑

จังหวัดสตูล	ชรก.- ๕
อำนาจการ ต้น	พรก.- ๑๑
	ลจป.- ๐

จังหวัดปัตตานี	ชรก.- ๕
อำนาจการ ต้น	พรก.- ๑๒
	ลจป.- ๐

กลุ่มวิชาการสถิติและวางแผน	๒
นักวิชาการสถิติ (ชพ)	

กลุ่มปฏิบัติการสถิติ	๒
เจ้าพนักงานสถิติ (ชง)	

นักวิชาการสถิติ (ปก/ชก) = ๑

เจ้าพนักงานสถิติ (ปง/ชง) = ๑

กลุ่มวิชาการสถิติและวางแผน	๒
นักวิชาการสถิติ (ชพ)	

กลุ่มปฏิบัติการสถิติ	๒
เจ้าพนักงานสถิติ (อว)	

นักวิชาการสถิติ (ปก/ชก) = ๑

เจ้าพนักงานสถิติ (ปง/ชง) = ๑

# แผนภูมิโครงสร้างและอัตรากำลัง สำนักงานสถิติแห่งชาติ

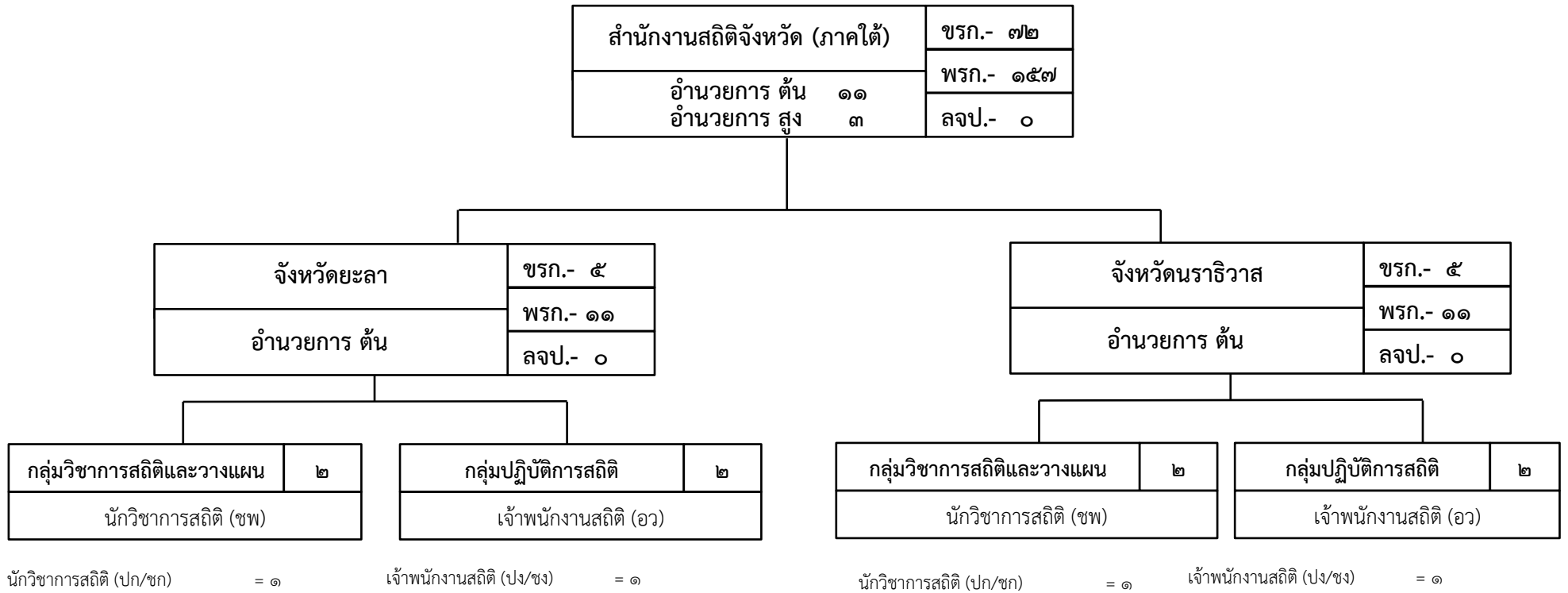

ภาพรวมกรอบอัตรากำลังข้าราชการพลเรือนสามัญ จำแนกตามชื่อตำแหน่งในสายงาน ประเภทตำแหน่งและระดับตำแหน่ง  
สำนักงานสถิติแห่งชาติ

ลำดับ ที่	ชื่อตำแหน่งในสายงาน	ประเภทตำแหน่ง/ระดับตำแหน่ง																รวม
		บริหาร		อำนวยการ		วิชาการ							ทั่วไป					
		สูง	ต้น	สูง	ต้น	ทว	ชช	ชพ	ชก/ชพ	ปก/ชก/ชพ	ชก	ปก/ชก	ปก	ทพ	อว	ชง	ปง/ ชง	
๑	นักบริหาร	๑	๓															๔
๒	ผู้ตรวจราชการกรม			๓														๓
๓	ผู้อำนวยการ			๒๙	๕๐													๗๙
๔	ผู้อำนวยการเฉพาะด้าน (วิชาการคอมพิวเตอร์)			๑														๑
๕	ผู้อำนวยการเฉพาะด้าน (วิชาการสถิติ)			๕														๕
๖	นิติกร												๒					๓
๗	นักวิเคราะห์นโยบายและแผน												๑๗					๑๙
๘	นักทรัพยากรบุคคล												๑๐					๑๓
๙	นักวิชาการเงินและบัญชี												๗					๘
๑๐	นักวิชาการพัสดุ												๒					๓
๑๑	นักประชาสัมพันธ์												๒					๓
๑๒	นักวิชาการสถิติ												๒๐๐					๓๑๖
๑๓	นักวิชาการคอมพิวเตอร์												๕๒					๖๕

ลำดับ ที่	ชื่อตำแหน่งในสายงาน	ประเภทตำแหน่ง/ระดับตำแหน่ง																รวม
		บริหาร		อำนวยการ		วิชาการ							ทั่วไป					
		สูง	ต้น	สูง	ต้น	ทว	ชช	ชพ	ชก/ชพ	ปก/ชก/ชพ	ชก	ปก/ชก	ปก	ทพ	อว	ชง	ปจ/ ชง	
๑๔	นักจัดการงานทั่วไป							๑					๖					๗
๑๕	นักวิชาการตรวจสอบภายใน							๑					๔					๕
๑๖	นายช่างศิลป์																๖	๖
๑๗	นายช่างพิมพ์																๑	๑
๑๘	เจ้าพนักงานธุรการ														๘		๓๒	๔๐
๑๙	เจ้าพนักงานการเงินและบัญชี																๑๐	๑๐
๒๐	เจ้าพนักงานพัสดุ														๑		๔	๕
๒๑	เจ้าพนักงานสถิติ														๔๙	๓๒	๑๕๕	๒๓๖
๒๒	เจ้าพนักงานคอมพิวเตอร์														๑		๕	๖
๒๓	บรรณารักษ์											๑						๑
	รวม	๑	๓	๓๘	๕๐	๐	๘	๑๒๘	๐	๔	๐	๓๐๓	๐	๐	๕๙	๓๒	๒๑๓	๘๓๙

## สภาพปัญหาและข้อเสนอแนะในการบริหารงานบุคคล

### สภาพปัญหา

๑. การกำหนดตำแหน่งเจ้าพนักงานสถิติอาวุโส (ผู้อำนวยการกลุ่มปฏิบัติการสถิติ) ในสำนักงานสถิติจังหวัด ไม่สามารถดำเนินการได้ตามแผนการกำหนดตำแหน่งเพื่อปรับปรุงการกำหนดตำแหน่งเป็นระดับสูงขึ้นของสำนักงานสถิติแห่งชาติ เนื่องจากมีจำนวนผู้ได้บังคับบัญชา ซึ่งเป็นข้าราชการ จำนวน ๑ - ๒ คน และมีจำนวนพนักงานราชการจำนวน ๕ - ๖ คน ซึ่งไม่เป็นไปตามหลักเกณฑ์ที่ ก.พ. กำหนด จะต้องมีการเกลี้ยอัตรากำลัง

๒. การหมุนเวียนตามหลักเกณฑ์ประสบการณ์ในงานที่หลากหลาย สำหรับประเภทอำนาจการ บางสายงาน เช่น นิติกร , นักวิชาการตรวจสอบภายใน ดำเนินการได้ค่อนข้างยาก

๓. ในช่วงสถานการณ์การแพร่ระบาดของโรคติดเชื้อไวรัสโคโรนา ๒๐๑๙ (COVID-๑๙) ส่งผลต่อการสรรหาและสอบแข่งขันบุคลากรเพื่อบรรจุเข้ารับราชการ ทำให้มีผลกระทบต่อการวางแผน อัตรากำลัง เพื่อบรรจุบุคคลเข้ารับราชการทดแทนอัตรารว่างจากการเกษียณอายุราชการและการเลื่อน ระดับที่สูงขึ้น

๔. สำนักงาน ก.พ. ให้ออกกฎ ก.พ. ว่าด้วยการย้าย การโอน หรือการเลื่อนข้าราชการพลเรือนสามัญ และออกหลักเกณฑ์ วิธีการ และเงื่อนไขการย้าย การโอน เพื่อการเลื่อนข้าราชการพลเรือนสามัญ เพื่อแต่งตั้งให้ดำรงตำแหน่งประเภททั่วไป ประเภทวิชาการ และประเภทอำนาจการ เมื่อวันที่ ๑๑ สิงหาคม ๒๕๖๔ มีผลให้ถือปฏิบัติ ตั้งแต่วันที่ ๑ กันยายน ๒๕๖๔ เป็นต้นไป ทำให้ส่วนราชการ ยังขาดความรู้ความเข้าใจในแนวทางการปฏิบัติและการกำหนดหลักเกณฑ์ วิธีการ และเงื่อนไข โดยกำหนดให้ อ.ก.พ.กระทรวงและ อ.ก.พ.กรม ดำเนินการให้เป็นไปตามหนังสือดังกล่าว ทำให้เกิดความล่าช้าในการย้าย การโอน หรือการเลื่อนข้าราชการให้เป็นอย่างมีประสิทธิภาพ

### ข้อเสนอแนะ

สำนักงาน ก.พ. สนับสนุนองค์ความรู้ให้กับส่วนราชการในเรื่องการวางแผนและการบริหาร กำลังคนให้มีความรู้ความเข้าใจในเทคนิคและวิธีการวางแผนกำลังคนอย่างมีประสิทธิภาพ