

# รายงานประจำปี 2556



สำนักงานสถิติแห่งชาติ  
กระทรวงเทคโนโลยีสารสนเทศและการสื่อสาร

ISSN 0858-2696

**รายงานประจำปี 2556**  
**สำนักงานสถิติแห่งชาติ**



**หน่วยงานที่เผยแพร่ :**

สำนักสถิติพยากรณ์  
สำนักงานสถิติแห่งชาติ  
ศูนย์ราชการเฉลิมพระเกียรติ 80 พรรษาฯ  
อาคารรัฐประศาสนภักดี ชั้น 2  
ถนนแจ้งวัฒนะ เขตหลักสี่ กรุงเทพฯ 10210  
โทรศัพท์ 0 2141 7498  
โทรสาร 0 2143 8132  
ไปรษณีย์อิเล็กทรอนิกส์ binfopub@nso.go.th  
<http://www.nso.go.th>

**หน่วยงานเจ้าของเรื่อง :**

กลุ่มประชาสัมพันธ์  
สำนักสถิติพยากรณ์  
โทรศัพท์ 0 2141 7485  
โทรสาร 0 2143 8131  
ไปรษณีย์อิเล็กทรอนิกส์ prgroup@nso.go.th

**ปีที่จัดพิมพ์ :**

2557

**จัดพิมพ์โดย :**

บริษัท เอ-เทอร์ จำกัด  
104/197 ซอยทุ่งมังกร 22 แยก 9 แขวงจิมพลี  
เขตตลิ่งชัน กรุงเทพมหานคร 10170  
โทรศัพท์. 0 2115 6431  
โทรสาร 0 2115 6431

# สารบัญ

## ส่วนที่ 1 ภาพรวมองค์การ

- 004 สารผู้อำนวยการสำนักงานสถิติแห่งชาติ
- 005 วิสัยทัศน์ พันธกิจ ยุทธศาสตร์  
เป้าประสงค์ วัฒนธรรมองค์การ
- 006 ผู้บริหาร / ผู้อำนวยการ / สถิติจังหวัด
- 018 ประวัติความเป็นมา
- 019 อำนาจหน้าที่ โครงสร้าง และภารกิจหลัก
- 024 บุคคลที่ได้รับการยกย่องประจำปี 2556

## ส่วนที่ 2 การพัฒนาระบบราชการ

- 028 การปฏิบัติราชการตามคำรับรองการปฏิบัติราชการ
- 032 การพัฒนาองค์การ  
ประจำปีงบประมาณ 2556
- 034 การรับรองคุณภาพการบริหารจัดการ  
ภาครัฐระดับพื้นฐาน
- 035 ผลการประเมินความโปร่งใส

## ส่วนที่ 4 ภาคผนวก

- 148 พระราชบัญญัติสถิติ พ.ศ. 2550
- 154 กฎกระทรวง
- 162 สถานที่ติดต่อสำนักงานสถิติแห่งชาติและ  
สำนักงานสถิติจังหวัด
- 171 กิจกรรมสำนักงานสถิติแห่งชาติ
- 180 รายชื่อคณะทำงาน

## ส่วนที่ 3 ผลงานที่สำคัญในรอบปี

- 054 การผลิตข้อมูลสถิติ
- 062 ผลสำมะโน/สำรวจที่สำคัญ
- 113 การให้บริการด้านสถิติ
- 129 การบริหารจัดการระบบสถิติและสารสนเทศ
- 133 การพัฒนาระบบสารสนเทศสถิติ
- 136 การพัฒนาบุคลากรภาครัฐ
- 144 การสื่อสารเพื่อการพัฒนา

# ส่วนที่ 1

ภาพรวมองค์การ



## สารผู้อำนวยการ สำนักงานสถิติแห่งชาติ

การดำเนินงานในรอบปี 2556 สำนักงานสถิติแห่งชาติยังให้ความสำคัญในการพัฒนาการจัดทำระบบข้อมูลสถิติ เพื่อสนับสนุนการจัดทำยุทธศาสตร์พัฒนาจังหวัด และแก้ปัญหาการจัดทำข้อมูลในระดับพื้นที่ภายใต้ภารกิจบริหารจัดการระบบข้อมูลสถิติ โดยได้บูรณาการความร่วมมือกับกระทรวงมหาดไทย และสำนักงานคณะกรรมการพัฒนาระบบบริหาร (กพร.) ในการขยายผลและต่อยอดการดำเนินงานโครงการเชื่อมโยงและแลกเปลี่ยนข้อมูล เพื่อการตัดสินใจในระดับพื้นที่อีก 66 จังหวัด จากที่ได้ดำเนินการในปี 2555 ในพื้นที่เป้าหมาย 10 จังหวัดแรก คือ จังหวัดอ่างทอง นครนายก ชัยนาท สิงห์บุรี ลพบุรี พระนครศรีอยุธยา ปราจีนบุรี อุทัยธานี นครสวรรค์ และกำแพงเพชร ซึ่งการดำเนินการดังกล่าวประสบความสำเร็จอย่างยิ่ง

ทุกภาคส่วนในสังคมตระหนักถึงความสำคัญของข้อมูลสถิติและสารสนเทศ ซึ่งถือเป็นต้นทุนในการตัดสินใจ ดังนั้น สำนักงานสถิติแห่งชาติจึงได้เร่งดำเนินการการบริหารจัดการระบบข้อมูลสถิติของประเทศให้มีประสิทธิภาพ สำหรับใช้ในการกำหนดยุทธศาสตร์พัฒนาประเทศ เพื่อนำพาประเทศไปสู่การพัฒนายั่งยืน อย่างไรก็ตามสิ่งสำคัญที่จะขับเคลื่อนยุทธศาสตร์ดังกล่าว ให้เกิดเป็นผลสำเร็จได้นั้น ส่วนราชการต่าง ๆ จำเป็นต้องแปลงยุทธศาสตร์ของรัฐบาลไปสู่การปฏิบัติ โดยการจัดทำแผนงานโครงการต่าง ๆ บนพื้นฐานของข้อมูลสถิติและสารสนเทศ คณะรัฐมนตรีจึงมีมติ เมื่อวันที่ 4 มิถุนายน พ.ศ. 2556 มอบหมายให้หน่วยงานต่าง ๆ นำแผนพัฒนาสถิติรายสาขา ซึ่งเป็นผลจากการดำเนินงานตามแผนแม่บทระบบสถิติประเทศไทย พ.ศ. 2554 - 2558 เข้าไว้เป็นส่วนหนึ่งของแผนปฏิบัติการของหน่วยงานนั้น ๆ เพื่อให้มีการพัฒนาระบบข้อมูลสถิติและสารสนเทศของประเทศในภาพรวมอย่างแท้จริง นับว่าเป็นนิมิตหมายที่ดีในการพัฒนาระบบสถิติประเทศไทย

อีกหนึ่งภารกิจหลักของสำนักงานสถิติแห่งชาติ ซึ่งก็คือ การผลิตข้อมูลสถิตินั้น สำนักงานสถิติแห่งชาติยังคงดำเนินการอย่างต่อเนื่องไปพร้อม ๆ กับการพัฒนาการจัดทำโดยการนำเทคโนโลยีสมัยใหม่มาใช้ในการสำรวจ/สำมะโน โดยในแต่ละปีจะดำเนินการประมาณ 30 โครงการ ทั้งด้านเศรษฐกิจ สังคม เทคโนโลยีและการสื่อสาร รวมถึงการจัดทำสำรวจความคิดเห็นของประชาชน ในปี 2556 สำนักงานสถิติแห่งชาติได้จัดทำโครงการสำมะโนการเกษตร พ.ศ. 2556 เพื่อรวบรวมข้อมูลพื้นฐานด้านการเกษตร สำหรับการวางแผนและพัฒนาด้านการเกษตรในทุกระดับพื้นที่ด้วย

อนึ่ง ในการดำเนินการต่าง ๆ ของสำนักงานสถิติแห่งชาติ สำเร็จลุล่วงเป็นไปตามเป้าหมายก็ด้วยความร่วมมือจากทุกภาคส่วนทั้งภาครัฐ เอกชน ประชาชน ตลอดจนสื่อมวลชน สำนักงานสถิติแห่งชาติ จึงขอขอบคุณมา ณ โอกาสนี้



นายวิบูลย์ทัต สุทันธกิตต์  
ผู้อำนวยการสำนักงานสถิติแห่งชาติ

## วิสัยทัศน์

สังคมทุกภาคส่วนใช้สถิติและสารสนเทศ เป็นเข็มทิศนำทางในการพัฒนาเพื่อประโยชน์ของประชาชน และประเทศชาติ

## พันธกิจ

1. บริหารจัดการสถิติและสารสนเทศของชาติให้เป็นระบบ เพื่อสนับสนุนการพัฒนาและเสริมสร้างศักยภาพการแข่งขันของประเทศ
2. จัดทำสำมะโนหรือสำรวจด้วยตัวอย่าง หรืออำนาจการ เพื่อให้ได้ฐานข้อมูลทางด้านเศรษฐกิจ สังคม เทคโนโลยีสารสนเทศ และอื่น ๆ ของประเทศ
3. บริการข้อมูลสถิติและสารสนเทศแก่ผู้ใช้บริการทุกภาคส่วน
4. จัดให้มีการศึกษาอบรมวิชาความรู้ด้านสถิติ
5. ร่วมมือและประสานงานกับต่างประเทศ และองค์กรระหว่างประเทศในงานเกี่ยวกับสถิติ

## ยุทธศาสตร์ที่ 1

พัฒนาการบริหารจัดการระบบข้อมูลสถิติและสารสนเทศของชาติอย่างบูรณาการได้มาตรฐาน

## เป้าประสงค์

ประเทศมีข้อมูลสถิติที่สำคัญในการพัฒนาประเทศครบถ้วนทุกสาขา

## ยุทธศาสตร์ที่ 2

พัฒนากระบวนการผลิตและบริการด้านสถิติให้มีคุณภาพ ครบถ้วน ถูกต้อง ทันเวลา สามารถตอบสนองความต้องการของผู้ใช้ทุกภาคส่วน

## เป้าประสงค์

ผู้รับบริการทั้งภาครัฐ ภาคเอกชนและประชาชน ได้รับบริการด้านสถิติอย่างทั่วถึง และตรงตามความต้องการ

## วัฒนธรรมองค์การ

ยึดหลักวิชา

พร้อมหาสิ่งใหม่

ใส่ใจลูกค้า

ศรัทธาองค์กร

เอื้ออาทรต่อกัน

รักมั่น สสช.



The background features a teal-colored geometric pattern of overlapping triangles and polygons, creating a faceted, crystalline effect. A large white circle is positioned on the left side of the page, partially overlapping the teal pattern.

**ผู้บริหาร/ผู้อำนวยการ  
สติตจังหวัด**



**นายวิบูลย์ภัต สutherland**  
ผู้อำนวยการสำนักงานสถิติแห่งชาติ



**นางสาวร้งนา เนตรแสงทิพย์**

รองผู้อำนวยการสำนักงานสถิติแห่งชาติ



**นางสาววิไลลักษณ์ ชูลีวัฒนกุล**

รองผู้อำนวยการสำนักงานสถิติแห่งชาติ



**นางสาวมาลี วงศาโรจน์**

รองผู้อำนวยการสำนักงานสถิติแห่งชาติ

## ผู้ตรวจราชการกรม



นางณัฐวิภา นาคสมบุรณ์



นางสาวอุบล โรจน์รัชนิกร



นางสาววันเพ็ญ พูลวงษ์

## ผู้อำนวยการศูนย์/สำนัก



นางสาวลaksana ตันตวิวัฒน์  
ผู้อำนวยการสำนักบริหารกลาง



นางนวลนภา รนศักดิ์  
ผู้อำนวยการศูนย์เทคโนโลยี  
สารสนเทศและการสื่อสาร



นางอุษณี ไชยานนท์  
ผู้อำนวยการศูนย์สารสนเทศ  
ยุทธศาสตร์ภาครัฐ



นางสุจารีต โทคาพันธ์  
ผู้อำนวยการสำนักนโยบาย  
และวิชาการสถิติ



นางสาวกฤษณา จิรวุฒินสถิตย์  
ผู้อำนวยการสำนักบริหาร  
จัดการระบบสถิติ

## ผู้อำนวยการศูนย์/สำนัก



**นางธัญญลักษณ์ สุรินทรเสรี**  
ผู้อำนวยการสำนักบริหาร  
จัดเก็บข้อมูลสถิติ



**นางสาวเฉลิมขวัญ เจียมประชานารากร**  
ผู้อำนวยการสำนักสถิติพยากรณ์



**นางลักขณา ยูวประกร**  
ผู้อำนวยการสำนักสถิติ  
เศรษฐกิจและสังคม



**นางสุรียรัตน์ สันติกากรณ์**  
ผู้อำนวยการสำนักสถิติสังคม



**นายอุดม ภิญโญ**  
ผู้อำนวยการสำนักสถิติสาธารณสุข



**นางปรีญา มิตรานนท์**  
ผู้อำนวยการสำนักพัฒนาบุคลากร



**นางสาวรวมพร ศิริรัตน์ตระกูล**  
ผู้อำนวยการสำนักกฎหมายสารสนเทศสถิติ



**นางสาวชลาลิน มากทองดี**  
ผู้อำนวยการกลุ่มตรวจสอบภายใน



**นางปิยมาศ บุญสพ**  
ผู้อำนวยการกลุ่มพัฒนาระบบบริหาร

The background of the page is a teal-colored geometric pattern consisting of various polygons and triangles, creating a low-poly, crystalline effect. This pattern is partially obscured by a large white circular shape on the right side of the page.

**สถิติจังหวัด**

## ภาคกลาง



01



02



03



04



05



06



07



08



09



10



11



12



13

01. นางอรธัญญา หุ่นดี  
กาญจนบุรี

02. นางสาวดวงเพ็ญ งามชนะ  
จันทบุรี

03. นางศรีฟ้า คุ่มวงศ์ดี  
ฉะเชิงเทรา

04. นางจิรพา กุลชาติวิชัย  
ชลบุรี

05. นางสาวสุพินดา สัตยพงศ์  
ชัยนาท

06. นางสาววรรณดี กลิ่นเจริญ  
ตราด

07. นางสุทิน โรจนปิยวงค์  
นครนายก

08. นายธเนศ รุ่งโรจน์ชัยพร  
นครปฐม

09. นายอมรรัตน์ สุวรรณวงษ์  
นนทบุรี

10. นายจำลอง เก่งตรง  
ปทุมธานี

11. นางรัชนีกร ณ ระนอง  
ประจวบคีรีขันธ์

12. นางอาทิตย์ยา ยิ่งสูง  
ปราจีนบุรี

13. นางสาวสุวิมล คงเศรษฐกุล  
พระนครศรีอยุธยา

## ภาคกลาง



01



02



03



04



05



06



07



08



09



10



11



12

01. นายสตีตย์ กระจ่างอินทร์  
เพชรบุรี

02. นายบริสุทธ์ หิรัญวรรณ  
ระยอง

03. นางกาญจนา รุฒิสาโร  
ราชบุรี

04. นางสาวรัชณี วงศ์รัชตนันท์  
ลพบุรี

05. นางสาวรุ่งฤดี พัฒนชัยวิทย์  
สมุทรปราการ

06. นายคงนัฐ เล็กเจริญ  
สมุทรสงคราม

07. นายธีระศักดิ์ แจงเจริญกุล  
สมุทรสาคร

08. นายประทีป ขวัญพร้อม  
สระบุรี

09. นางทัศนีย์ เพ็ญแสง  
สระแก้ว

10. นางพรรณทิพา เลาะห์ทองทิพย์  
สิงห์บุรี

11. นางสาวประเทือง ดัดพิณ  
สุพรรณบุรี

12. นายพีติจ ภัลยานเมณิก  
อ่างทอง



## ภาคเหนือ



01



02



03



04



05



06



07



08



09



10



11



12



13



14



15



16



17

01. นางนวลจันทร์ เมืองแสงธรรม  
ท่าแพงเพชร

02. นางศิริวรรณ บุณhak  
เชียงราย

03. นายไพโรจน์ บุญลือ  
เชียงใหม่

04. นายสัตย์ชัย ลิมนิวัตกุล  
ตาก

05. นางสาวนิตยา จุ้ยศิริ  
นครสวรรค์

06. นางวรรณดา ขอบอรัญ  
น่าน

07. นายสุขุม รัตนจินดา  
พะเยา

08. นายอดุลย์ บรรจงจัด  
พิจิตร

09. นายกิตติศักดิ์ โพศรี  
พิษณุโลก

10. นายชาวลิต ทองมาก  
เพชรบูรณ์

11. นางเมตตา อุนาศนกุล  
แพร่

12. นายภาณุพันธ์ พิสิทธ์  
แม่ฮ่องสอน

13. นายวิชัย ประทีปทิพย์  
ลำปาง

14. นางกนกพร ฐิตารมย์  
ลำพูน

15. นางสาวอัจฉรา จุ้ยมา  
สุโขทัย

16. นายจิรพล รอดบาง  
อุตรดิตถ์

17. นายอำพล จุ้มงมอ  
อุทัยธานี

## ภาคตะวันออกเฉียงเหนือ



01



02



03



04



05



06



07



08



09



10



11



12



13



14



15



16



17



18



19



20

01. นางสาวพัชราภรณ์ สิริวเวชยางกุล

กาฬสินธุ์

02. นายสุรียัน จันทรนคร

ขอนแก่น

03. นางจิราภรณ์ สุนทรานนท์

ชัยภูมิ

04. นางสาวบุศรินทร์ ห่านศรีวิจิตร

นครพนม

05. นางสาวพรทิพย์ สมวงศ์

นครราชสีมา

06. นายบุญเลิศ สุวรรณรัตน์

บุรีรัมย์

07. นางสาวจริยา จันทรเฉลิม

มหาสารคาม

08. นางกาญจนา ปาจริยพงษ์

มุกดาหาร

09. นายวัชรินทร์ เจิมประไพ

ยโสธร

10. นายจรุพล วรวิทย์กิจ

ร้อยเอ็ด

11. นายชุตีชาติ บุญชูวิทย์

เลย

12. นายเกษม แหริญ

ศรีสะเกษ

13. นายสมศักดิ์ แก้วสอน

สกลนคร

14. นางชนิษฐา วรรณภักดี

สุรินทร์

15. นายพิพัฒน์ เพ็ชรกระจ่าง

หนองคาย

16. นายนิรัตน์ รวดเรียว

หนองบัวลำภู

17. นายประภัทร ประพันธ์พจน์

อุดรธานี

18. นายณัฐวัฒน์ กาญจนธนภัทร

อุบลราชธานี

19. นางดวงดาว หาญวงษ์

อำนาจเจริญ

20. นางจิษุกร รัตมีธัญ

บึงกาฬ

## ภาคใต้



01



02



03



04



05



06



07



08



09



10



11



12



13



14

01. นางอรอนงค์ พัฒนสุขชัย  
กระบี่

02. นางพันทิพา วิเชียรเกื้อ  
ชุมพร

03. นายสุวิทย์ ใจอารีย์  
ตรัง

04. นายสมจิต รัตนพันธ์  
นครศรีธรรมราช

05. นางบุรไอน์ สูดิน  
นราธิวาส

06. นางกอตีเยาะ ซีเดะ  
ปัตตานี

07. นางปราสัย อำพันฉาย  
พังงา

08. นางสมปอง สายแดง  
พัทลุง

09. นางละอองดาว คมสัน  
ภูเก็ต

10. นายสิทธิชัย ตันท์ศิริ  
ยะลา

11. นางสาวจिरภา วราดล  
ระนอง

12. นายวิโรจน์ เลื่อนราม  
สงขลา

13. นางสาวประไพ พุกงาม  
สตูล

14. นางพรทิพย์ โพธิ์ครูประเสริฐ  
สุราษฎร์ธานี

The background of the page is a teal-colored geometric pattern composed of various sized triangles and polygons, creating a low-poly, crystalline effect. A large white circular area on the right side of the page contains the text.

# **ประวัติความเป็นมา สำนักงานสถิติแห่งชาติ**

## ประวัติความเป็นมา สำนักงานสถิติแห่งชาติ

วันที่ 1 เมษายน พ.ศ. 2458 พระบาทสมเด็จพระมงกุฎเกล้าเจ้าอยู่หัว ได้ทรงพระกรุณาโปรดเกล้าฯ ให้ตั้ง “กรมสถิติพยากรณ์” ขึ้นในกระทรวงพระคลังมหาสมบัติ โดยมีเสด็จในกรม กรมหมื่นพิทยาลงกรณ์ ทรงดำรงตำแหน่งอธิบดี ซึ่งนับเป็นจุดเริ่มต้นของราชการสถิติในประเทศไทย กรมสถิติพยากรณ์ ต่อมาได้มีการเปลี่ยนแปลงสถานภาพและสังกัดอีกหลายครั้ง จนเมื่อวันที่ 23 พฤษภาคม พ.ศ. 2506 จึงได้รับการสถาปนาเป็น “สำนักงานสถิติแห่งชาติ” มีฐานะเป็นกรม สังกัดสำนักนายกรัฐมนตรี จากนั้นได้ขยายงานสถิติไปยังภูมิภาค โดยจัดตั้งสำนักงานสถิติจังหวัดขึ้นทุกจังหวัดทั่วประเทศ

ในปี พ.ศ. 2535 สำนักงานสถิติแห่งชาติได้แบ่งส่วนราชการออกเป็น 9 กอง โดยการตราเป็นพระราชกฤษฎีกาแบ่งส่วนราชการ กำหนดอำนาจหน้าที่ของกองต่างๆ ไว้ และได้ประกาศในราชกิจจานุเบกษา เล่ม 109 ตอนที่ 91 ลงวันที่ 28 สิงหาคม พ.ศ. 2535 และได้ปรับปรุงการแบ่งส่วนราชการอีกครั้ง ในปี พ.ศ. 2536 กำหนดให้มีสำนักงานสถิติจังหวัดเป็นราชการบริหารส่วนภูมิภาค

ได้ลงประกาศในราชกิจจานุเบกษา เล่ม 110 ตอนที่ 207 ลงวันที่ 9 ธันวาคม พ.ศ. 2536

ในปี พ.ศ. 2545 ได้มีการปฏิรูประบบราชการ และสำนักงานสถิติแห่งชาติได้ย้ายมาสังกัดกระทรวงเทคโนโลยีสารสนเทศและการสื่อสาร และได้แบ่งส่วนราชการออกเป็น 3 สำนัก 1 ศูนย์ 3 กอง ตามประกาศในราชกิจจานุเบกษา เล่มที่ 119 ตอนที่ 103 ก ลงวันที่ 9 ตุลาคม พ.ศ. 2545

ในปี พ.ศ. 2550 ได้มีการประกาศใช้พระราชบัญญัติสถิติ พ.ศ. 2550 แทนพระราชบัญญัติ พ.ศ. 2508 โดยได้มีการปรับปรุงพระราชบัญญัติสถิติเป็นบางมาตรา และได้เปลี่ยนชื่อเรียกหัวหน้าส่วนราชการจาก “เลขาธิการสถิติแห่งชาติ” เป็น “ผู้อำนวยการสำนักงานสถิติแห่งชาติ”

ในปี พ.ศ. 2551 สำนักงานสถิติแห่งชาติได้แบ่งส่วนราชการตามกฎกระทรวงเทคโนโลยีสารสนเทศและการสื่อสาร ออกเป็น 6 สำนัก 2 ศูนย์ 2 กลุ่มงาน ตามประกาศในราชกิจจานุเบกษา เล่มที่ 125 ตอนที่ 114 ก ลงวันที่ 24 ตุลาคม พ.ศ. 2551

### เลขาธิการสถิติแห่งชาติและผู้อำนวยการสำนักงานสถิติแห่งชาติ ตั้งแต่ปี พ.ศ. 2506 จนถึงปัจจุบัน

พ.ศ. 2506 – ก.ย. 2513	นายบัณฑิต กันตะบุตร
ก.ย. 2513 – พ.ศ. 2514	พลโท บุญเรือน บัวจรรยา
พ.ศ. 2514 – ธ.ค. 2519	นาวาเอก ขจิต บัวจิตติ ร.น.
ธ.ค. 2519 – ก.ย. 2522	นางเอกตรีตรา ค้อคงคา
ต.ค. 2522 – ก.ย. 2527	นายอัมพร อรุณรังสี
ต.ค. 2527 – พ.ย. 2532	นายนิยม ปุระคำ
พ.ย. 2532 – ก.ย. 2537	นางเพ็ญศรี สุวรรณสิงห์
ต.ค. 2537 – ก.ย. 2540	นางดวงใจ พุ่มชูศรี
ต.ค. 2540 – ก.ย. 2544	นางสาวเอี่ยมจันทร์ เปรมโยธิน
ต.ค. 2544 – พ.ย. 2549	นายสีอ ล้ออุทัย
พ.ย. 2549 – ก.ย. 2552	นางธนนุช ตริทิพบุตร
ต.ค. 2552 – ต.ค. 2553	นางจีราวรรณ บุญเพิ่ม
พ.ย. 2553 – ถึงปัจจุบัน	นายวิบูลย์ทัต สุทันธนกิตติ์

## อำนาจหน้าที่ โครงสร้างและการกิจหลัก

### อำนาจหน้าที่ โครงสร้างและการกิจหลัก

ตามพระราชบัญญัติสถิติ พ.ศ. 2550 มาตรา 6 กำหนดอำนาจหน้าที่ของสำนักงานสถิติแห่งชาติไว้ ดังนี้

1. จัดทำแผนแม่บทเกี่ยวกับการดำเนินงานทางสถิติของรัฐ
2. จัดทำมาตรฐานสถิติเสนอคณะรัฐมนตรีเพื่อให้ความเห็นชอบ
3. ส่งเสริม และพัฒนางานสถิติของรัฐและเอกชน
4. จัดทำสำมะโนหรือการสำรวจตัวอย่าง หรืออำนวยความสะดวกให้มีการสำรวจด้านต่างๆ ของประเทศ
5. ประสานงานและหารือร่วมกับหน่วยงานเพื่อจัดทำแผนกำหนดความรับผิดชอบในการดำเนินงานทางสถิติตามแผนแม่บทตาม (1)
6. แนะนำ ให้คำปรึกษา หรือความช่วยเหลือแก่หน่วยงานเกี่ยวกับการจัดทำแผนงาน และระเบียบวิธีในการจัดเก็บข้อมูล ตลอดจนการประมวลผล และการวิเคราะห์ผลสถิติ
7. ประสานกับหน่วยงาน ในการสร้างเครือข่ายสถิติ เพื่อให้ได้มาซึ่งฐานข้อมูลสถิติที่สำคัญ และเป็นปัจจุบันของประเทศ
8. ให้บริการสถิติแก่หน่วยงาน องค์กรเอกชนและบุคคลทั่วไป
9. เผยแพร่สถิติและจัดให้มีการศึกษาอบรมวิชาความรู้เกี่ยวกับสถิติ
10. ร่วมมือ และประสานงานกับต่างประเทศ และองค์การระหว่างประเทศในงานเกี่ยวกับสถิติ
11. ปฏิบัติการอื่นตามที่กฎหมายกำหนด และตามที่คณะรัฐมนตรีมอบหมาย

กฎกระทรวงแบ่งส่วนราชการสำนักงานสถิติแห่งชาติ กระทรวงเทคโนโลยีสารสนเทศและการสื่อสาร พ.ศ. 2551 สำนักงานสถิติแห่งชาติมีภารกิจในฐานะเป็นหน่วยงานกลางของรัฐในการดำเนินการเกี่ยวกับสถิติตามหลักวิชาการ และจัดทำสถิติเพื่อติดตาม ประเมินผล และสนับสนุนการดำเนินการตามนโยบายและแผนงานของรัฐ โดยให้มีอำนาจหน้าที่ดังต่อไปนี้

1. ดำเนินการตามกฎหมายว่าด้วยสถิติ และกฎหมายอื่นที่เกี่ยวข้อง
2. จัดทำแผนแม่บทเกี่ยวกับการดำเนินงานทางสถิติของรัฐ
3. เสนอแนะนโยบายและแนวทางการจัดทำมาตรฐานทางสถิติเสนอคณะรัฐมนตรีเพื่อให้ความเห็นชอบ รวมทั้งส่งเสริมและสนับสนุนให้หน่วยงานต่างๆ ทั้งภาครัฐและภาคเอกชนมีการใช้มาตรฐานสถิติตามหลักสากล
4. จัดทำแผนโครงข่ายสารสนเทศของประเทศในการกำหนดกรอบและขอบเขตของข้อมูลที่แต่ละหน่วยงานต้องรับผิดชอบ
5. ผลิตและวิเคราะห์ข้อมูลพื้นฐานทางด้านเศรษฐกิจและสังคมในระดับมหภาคด้วยวิธีการจัดทำสำมะโนหรือการสำรวจตัวอย่าง และให้บริการข้อมูลสถิติทุกสาขาของประเทศ
6. ผลิตและวิเคราะห์ข้อมูลสถิติที่ใช้ในการสนับสนุนนโยบายเร่งด่วนของรัฐและข้อมูลสถิติที่สำคัญที่ไม่มีหน่วยงานใดจัดทำ รวมทั้งประสานและให้คำปรึกษาในการจัดทำข้อมูลสถิติของหน่วยงานต่างๆ ทั้งภาครัฐและภาคเอกชน
7. ประสานงานกับองค์การระหว่างประเทศในด้านวิชาการสถิติ
8. ปฏิบัติการอื่นตามที่กฎหมายกำหนดให้เป็นอำนาจหน้าที่ของสำนักงานสถิติแห่งชาติ หรือตามที่รัฐมนตรีหรือคณะรัฐมนตรีมอบหมาย

จากอำนาจหน้าที่ตามพระราชบัญญัติ พ.ศ. 2550 สำนักงานสถิติแห่งชาติได้แบ่งส่วนราชการตามกฎกระทรวงเทคโนโลยีสารสนเทศและการสื่อสาร พ.ศ. 2551 ออกเป็น 6 สำนัก 2 ศูนย์ 2 กลุ่มงาน และเพื่อให้การบริหารงานภายในสำนักงานสถิติแห่งชาติสอดคล้องกับภารกิจและบทบาทที่เพิ่มขึ้นตามพระราชบัญญัติ พ.ศ. 2550 ให้เป็นไปอย่างมีประสิทธิภาพ สำนักงานสถิติแห่งชาติจึงได้แบ่งโครงสร้างภายใน ดังนี้

# โครงสร้างสำนักงานสถิติแห่งชาติ

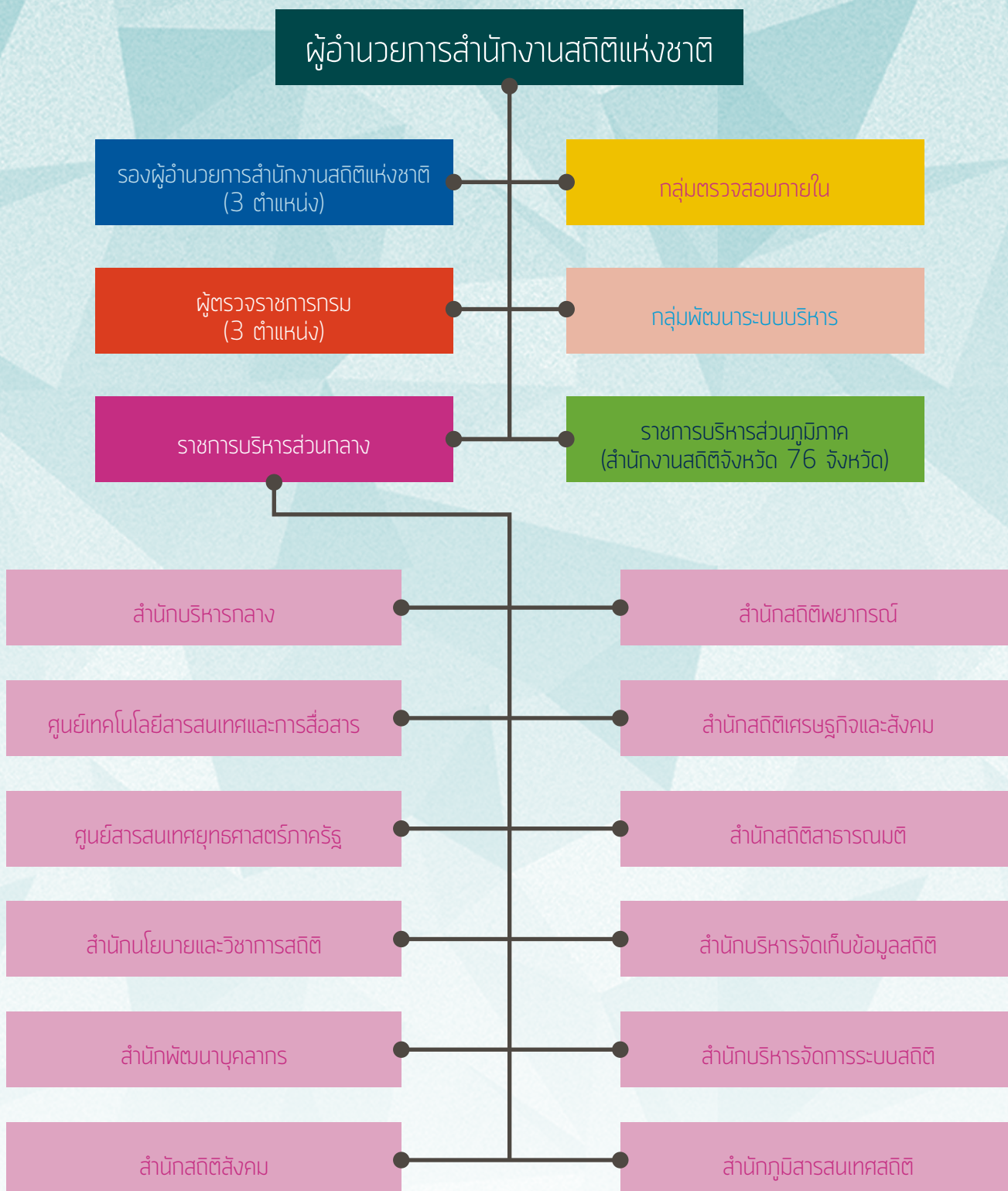

## สำนักงานสถิติแห่งชาติมีการกิจหลัก ดังนี้

- 1) การผลิตข้อมูลสถิติ
- 2) การให้บริการด้านสถิติ
- 3) การบริหารจัดการระบบสถิติและสารสนเทศ

### 1. การผลิตข้อมูลสถิติ

การผลิตข้อมูลสถิติ ถือเป็นหน้าที่หลักของสำนักงานสถิติแห่งชาติ โดยจะทำการผลิตสถิติพื้นฐาน (Basic Statistics) ซึ่งเป็นสถิติสำหรับการจัดทำแผน กำหนดนโยบาย ติดตามประเมินผลงานโครงการต่าง ๆ โดยเฉพาะโครงการพัฒนาเศรษฐกิจและสังคมของประเทศ ข้อมูลสถิติที่ผลิตสำนักงานสถิติแห่งชาติแบ่งได้เป็น 3 ลักษณะ คือ

**สถิติเชิงเศรษฐกิจ** ได้แก่ สถิติเกี่ยวกับการเกษตร อุตสาหกรรม ธุรกิจการค้าและธุรกิจบริการ รายได้ รายจ่ายของครัวเรือน การก่อสร้าง และการขนส่ง ฯลฯ

**สถิติเชิงสังคม** ได้แก่ สถิติประชากร แรงงาน การย้ายถิ่นของประชากร การศึกษา สาธารณสุข อนามัย และสวัสดิการ วัฒนธรรม ที่อยู่อาศัยของประชาชน ฯลฯ

**สถิติเชิงเทคโนโลยีสารสนเทศและการสื่อสาร** ได้แก่ สถิติการใช้โทรศัพท์มือถือ คอมพิวเตอร์ อินเทอร์เน็ต และสถานภาพการพาณิชย์อิเล็กทรอนิกส์ ฯลฯ

วิธีการผลิตข้อมูลสถิติที่สำคัญมี 2 วิธี คือวิธีการสำมะโน (Census) และวิธีการสำรวจ (Survey) สำนักงานสถิติแห่งชาติ ทำการผลิตข้อมูลตามหลักวิชาการสถิติ โดยให้ความสำคัญกับคุณภาพข้อมูลตามมาตรฐานสากล นอกจากนี้จะทำการศึกษาและพัฒนาระเบียบวิธีหรือเทคนิคใหม่ เพื่อปรับปรุงการผลิตข้อมูลสถิติ ให้มีคุณภาพยิ่งขึ้น ผลการสำรวจและสำมะโนทุกโครงการ สำนักงานสถิติแห่งชาติจะทำการวิเคราะห์และจัดพิมพ์รายงานเผยแพร่

สำนักงานสถิติแห่งชาติ ได้จัดทำโครงการสำมะโน/สำรวจเป็นประจำ ปีละไม่ต่ำกว่า 15 - 20 โครงการ นอกจากนี้ ยังได้ทำการสำรวจความคิดเห็นของประชาชน ตามสถานการณ์หรือประเด็นที่สังคมสนใจ สะท้อนความต้องการของประชาชนให้ภาครัฐได้ทราบอีกปีละประมาณ 10 - 15 โครงการ รวมทั้งทำการวิเคราะห์ จัดทำดัชนีเครื่องชี้วัดข้อมูลแสดงแนวโน้มและคาดการณ์ภาวะด้านเศรษฐกิจ สังคมและสิ่งแวดล้อม

### 2. การให้บริการด้านสถิติ

สำนักงานสถิติแห่งชาติให้บริการหลากหลายด้านการให้บริการข้อมูลสถิติกับทุกภาคส่วน ทั้งหน่วยงานภาครัฐ เอกชน สถาบันการศึกษาและประชาชน ทั้งในประเทศและต่างประเทศ ถือเป็นบริการหลักของสำนักงานสถิติแห่งชาติ นอกจากนี้ยังมีบริการการให้คำปรึกษา แนะนำด้านวิชาการ สถิติ จัดอบรมวิชาการด้านสถิติและคอมพิวเตอร์เพื่องานสถิติปีละประมาณ 12 หลักสูตร ซึ่งถือเป็นบริการเพื่อส่งเสริมให้เกิดองค์ความรู้ที่สามารถนำมาประยุกต์ใช้ในการผลิตข้อมูลสถิติ นับตั้งแต่การเก็บรวบรวม วิเคราะห์ และนำเสนอผลเพื่อให้มีคุณภาพ ได้มาตรฐานและตรงตามหลักวิชาการสถิติ สามารถนำไปใช้ประโยชน์ได้อย่างแท้จริง สำนักงานสถิติแห่งชาติให้ความสำคัญกับการให้บริการเป็นอย่างยิ่ง โดยนำเทคโนโลยีมาประยุกต์ใช้ เพื่อให้สามารถอำนวยความสะดวกให้แก่ผู้รับบริการมากที่สุด รวมทั้งมีการประชาสัมพันธ์ให้หน่วยงานภาครัฐ เอกชนและประชาชน เห็นความสำคัญของข้อมูลสถิติ และส่งเสริมการนำไปใช้ประโยชน์ ทั้งในการดำรงชีวิตของประชาชนและนำไปใช้ในการกำหนดนโยบาย วางแผน ดำเนินงานและการติดตามประเมินผล แทนการวางแผนและดำเนินการโดยใช้ความรู้สึกหรือการคาดเดา





### 3. การบริหารจัดการระบบสถิติและสารสนเทศ

“สถิติ” เป็นสิ่งสำคัญสำหรับระบบบริหารราชการไทย ใช้ในการกำหนดนโยบาย กำกับดูแล ติดตาม และประเมินผลการดำเนินงานการพัฒนาประเทศ ประเทศไทยดำเนินงานเกี่ยวกับสถิติของประเทศมาเป็นระยะเวลากว่า 100 ปี ในลักษณะระบบสถิติแบบกระจายงาน โดยสำนักงานสถิติแห่งชาติทำหน้าที่เป็นหน่วยงานกลางของประเทศ ที่ทำการผลิตสถิติพื้นฐานที่ได้จากการสำมะโนและสำรวจ และมีหน่วยงานภาครัฐอื่น ๆ อีกเป็นจำนวนมากที่ผลิตสถิติที่ได้จากการบริหารงาน งานทะเบียน และจากการผลิตสถิติตามความต้องการเฉพาะของหน่วยงาน จึงทำให้ประเทศไทยมีสถิติที่ผลิตขึ้นภายใต้การดำเนินงานของหน่วยงานภาครัฐเป็นจำนวนมาก

แม้ว่าการผลิตสถิติภายใต้ระบบดังกล่าวมีการพัฒนาอย่างต่อเนื่อง แต่เป็นการพัฒนาที่ไม่เป็นไปในทิศทางเดียวกัน เป็นการพัฒนาเพื่อตอบสนองการใช้งานเฉพาะของแต่ละหน่วยงานเป็นหลัก โดยไม่มีการบริหารจัดการการผลิตสถิติอย่างเป็นระบบ มีความหลากหลายและแตกต่างของสถิติและสารสนเทศของภาครัฐ ซึ่งพบว่าเกิดจากความซ้ำซ้อนในการผลิตสถิติ มีความเหลื่อมล้ำด้านมาตรฐานสถิติและคุณภาพของงานสถิติ มีการใช้งบประมาณอย่างสิ้นเปลืองและที่สำคัญคือ ไม่มีการบริหารจัดการในการบูรณาการเพื่อให้ประเทศมีสถิติที่สำคัญสำหรับใช้เป็นองค์ความรู้ในการจัดทำนโยบายและแผน และใช้ในการตัดสินใจเพื่อกำหนดทิศทางในการพัฒนาประเทศ ดังนั้นเพื่อสร้างความชัดเจนของงานสถิติและพัฒนาภารกิจงานข้อมูลและสารสนเทศของประเทศไทย สำนักงานสถิติแห่งชาติ จึงได้ปรับบทบาทจากหน่วยงานหลักที่ทำหน้าที่ “ผลิตสถิติ” ไปเป็นหน่วยงานที่ทำหน้าที่ “บริหารจัดการระบบสถิติของประเทศ” ตามอำนาจหน้าที่

ที่กำหนดไว้ในพระราชบัญญัติสถิติ พ.ศ. 2550 โดยได้จัดทำแผนแม่บทระบบสถิติประเทศไทย พ.ศ. 2554 – 2558 ซึ่งผ่านความเห็นชอบจากคณะรัฐมนตรี เมื่อวันที่ 28 ธันวาคม 2553 ซึ่งถือได้ว่าเป็นแผนแม่บท ฉบับแรก นับตั้งแต่มีการประกาศใช้พระราชบัญญัติสถิติ พ.ศ. 2550

ภายหลังจากคณะรัฐมนตรีได้ให้ความเห็นชอบแผนแม่บทฯ คณะรัฐมนตรีได้มีมติเห็นชอบหลักการขับเคลื่อนแผนแม่บทฯ เมื่อวันที่ 3 พฤษภาคม 2554 โดยแต่งตั้งคณะกรรมการจัดระบบสถิติประเทศไทย 3 ด้าน (ด้านเศรษฐกิจ ด้านสังคม และด้านทรัพยากรธรรมชาติและสิ่งแวดล้อม) มีรัฐมนตรีว่าการกระทรวงเทคโนโลยีสารสนเทศและการสื่อสาร (นาวาอากาศเอก อนุดิษฐ์ นาคกรทรรพ) เป็นประธานกรรมการ และคณะกรรมการ ซึ่งประกอบด้วยผู้บริหารระดับปลัดกระทรวงทั้ง 20 กระทรวง รวมทั้งผู้บริหารหน่วยงานระดับกรม คือ ผู้อำนวยการสำนักงานงบประมาณ เลขาธิการสำนักงานคณะกรรมการพัฒนาการเศรษฐกิจและสังคมแห่งชาติ ปลัดกรุงเทพมหานคร ผู้บัญชาการสำนักงานตำรวจแห่งชาติ เลขาธิการสำนักงานคณะกรรมการป้องกันและปราบปรามยาเสพติด ผู้อำนวยการสำนักงานสถิติแห่งชาติ เลขาธิการสำนักงานคณะกรรมการพัฒนาระบบราชการ ผู้ว่าการธนาคารแห่งประเทศไทย และผู้ทรงคุณวุฒิร่วมเป็นคณะกรรมการ

นอกจากนี้รัฐมนตรีว่าการกระทรวงเทคโนโลยีสารสนเทศและการสื่อสาร (นาวาอากาศเอก อนุดิษฐ์ นาคกรทรรพ) ได้ลงนามแต่งตั้งคณะอนุกรรมการสถิติ รายสาขาจำนวน 21 คณะ เมื่อวันที่ 24 กุมภาพันธ์ 2555 เพื่อเป็นกลไกในการบริหารจัดการ โดยการประสานงานกับหน่วยสถิติในแต่ละสาขา

## จำนวนอัตรากำลังบุคลากร จำแนกตามระดับตำแหน่ง ปีงบประมาณ 2556

ประเภท	ข้าราชการ	ลูกจ้างประจำ	พนักงานราชการ	ลูกจ้างชั่วคราว	รวมทั้งสิ้น
จำนวน (คน)	842	29	1,166	487	2,524

### ข้าราชการ

#### บริหาร

ระดับต้น	ระดับสูง	รวม
3	1	4

#### อำนวยการ

ระดับต้น	ระดับสูง	รวม
76	11	87

#### วิชาการ

ปฏิบัติการ	ชำนาญการ	ชำนาญการพิเศษ	เชี่ยวชาญ	ทรงคุณวุฒิ	รวม
91	281	45	7	-	424

#### ทั่วไป

ปฏิบัติงาน	ชำนาญงาน	อาวุโส	ทักษะพิเศษ	รวม
59	208	60	-	327

ข้อมูล ณ วันที่ 1 ตุลาคม 2556

## งบประมาณรายจ่ายที่ได้รับการจัดสรร (บาท)

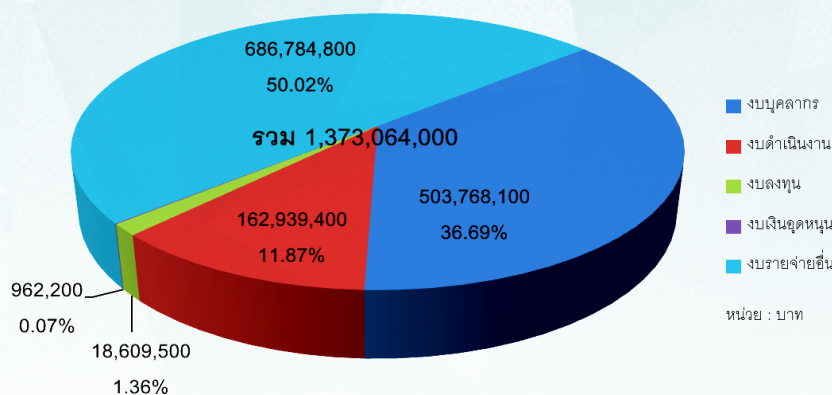

The background features a teal-colored geometric pattern of overlapping triangles and polygons, creating a faceted, crystalline effect. A large white circle is positioned on the left side of the page, partially overlapping the teal pattern.

**บุคคลที่ได้รับการยกย่อง  
ประจำปี 2556**

## บุคคลที่ได้รับการยกย่อง เป็นผู้ประพฤติปฏิบัติตนชอบด้วยความซื่อสัตย์สุจริต ประจำปี 2556



ชื่อ : นายพินิจ กัลยาณมณีนกร  
ตำแหน่ง : อำนวยการต้น  
สังกัด : สำนักงานสถิติจังหวัดอ่างทอง  
คุณวุฒิ : วิทยาศาสตร์บัณฑิต (ภูมิศาสตร์)

## ข้าราชการพลเรือนดีเด่น ประจำปี 2556



ชื่อ-นามสกุล : นางน้ำผึ้ง เชิดชูพงษ์  
ตำแหน่ง : นักวิชาการสถิติ  
ระดับชำนาญการพิเศษ  
สังกัด : ศูนย์สารสนเทศยุทธศาสตร์  
ภาครัฐ  
คุณวุฒิ : Master of Arts



ชื่อ-นามสกุล : นายบรรพต ตีเมืองสอง  
ตำแหน่ง : นักวิชาการสถิติ  
ระดับชำนาญการ  
สังกัด : สำนักนโยบายและวิชาการสถิติ  
คุณวุฒิ : วิทยาศาสตรมหาบัณฑิต  
(สถิติประยุกต์)



# ส่วนที่ 2

**การพัฒนาาระบบราชการ**

## การปฏิบัติราชการตามคำรับรองการปฏิบัติราชการ

การจัดทำคำรับรองการปฏิบัติราชการของสำนักงานสถิติแห่งชาติ เป็นไปตามเจตนารมณ์ของพระราชกฤษฎีกาว่าด้วยหลักเกณฑ์และวิธีการบริหารกิจการบ้านเมืองที่ดี พ.ศ. 2546 หมวด 8 การประเมินผล การปฏิบัติราชการ ซึ่งกำหนดให้ส่วนราชการประเมินผล การปฏิบัติราชการเกี่ยวกับผลสัมฤทธิ์ของภารกิจ คุณภาพ การให้บริการ ความพึงพอใจของผู้รับบริการ รวมถึง ความคุ้มค่าในภารกิจที่ดำเนินการ โดยมีวัตถุประสงค์เพื่อให้ส่วน ราชการมีทิศทางการทำงานที่ชัดเจนล่วงหน้าก่อนลงมือ ปฏิบัติ สามารถใช้เป็นเครื่องมือในการสื่อสารจุดมุ่งหมาย ขององค์กร และเป็นประโยชน์ในการติดตามประเมินผล การปฏิบัติราชการได้อย่างเป็นระบบ

การจัดทำคำรับรองฯ และการประเมินผลการ ปฏิบัติราชการในปีงบประมาณ พ.ศ. 2556 ได้ดำเนินการ ตามกรอบแนวทางการประเมินผลการปฏิบัติราชการแบบ บูรณาการ ที่มีการประเมินผลใน 2 มิติ คือ มิติภายนอก และมิติภายในของส่วนราชการ ดังนี้

**มิติภายนอก** (น้ำหนักร้อยละ 70) คะแนนผลการ ประเมิน **3.7696** ประกอบด้วยผลการประเมินผล 2 ส่วนคือ การประเมินประสิทธิผล (การบรรลุต่อนโยบายสำคัญเร่งด่วน ของรัฐบาลและภารกิจหลักของกระทรวงและของกรม) และการประเมินคุณภาพ (ระดับความพึงพอใจของผู้รับ บริการ)

**มิติภายใน** (น้ำหนักร้อยละ 30) มีคะแนนผลการ ประเมิน **4.6613** ประกอบด้วยผลการประเมินผล 2 ส่วนคือ การประเมินประสิทธิภาพ (ต้นทุนต่อหน่วย การเบิกจ่ายเงิน งบประมาณ ปริมาณผลผลิตที่ทำได้จริงเทียบกับเป้าหมาย การประหยัดพลังงาน และการปรับปรุงกระบวนการ) และการพัฒนาองค์กร (การพัฒนาบุคลากร สารสนเทศ วัฒนธรรมองค์กร และการสร้างความโปร่งใส)

สรุป คะแนน การ ประเมิน ผล ตน เอง (Self Assessment) ประจำปีงบประมาณ พ.ศ. 2556 ของสำนักงานสถิติแห่งชาติ คือ **4.0372** (จากคะแนนเต็ม 5.0000)

### ตารางสรุปผลการปฏิบัติราชการตามคำรับรองการปฏิบัติราชการ ประจำปีงบประมาณ พ.ศ. 2556

สำนักงานสถิติแห่งชาติ กระทรวงเทคโนโลยีสารสนเทศและการสื่อสาร  รอบ 12 เดือน

มิติ/ตัวชี้วัด	หน่วยวัด	น้ำหนัก (ร้อยละ)	เกณฑ์การให้คะแนน					ผลการดำเนินงาน		
			1	2	3	4	5	ผลงาน	คะแนน ผลการประเมิน	
มิติภายนอก		70							3.7696	
• การประเมินประสิทธิผล		60							4.2313	
ตัวชี้วัดที่ 1 นโยบายเร่งด่วน ของรัฐบาลและภารกิจหลัก		60							4.2313	
ตัวชี้วัดที่ 1.1 ร้อยละเฉลี่ยถ่วง น้ำหนักในการบรรลุต่อนโยบาย สำคัญเร่งด่วนของรัฐบาลและ ภารกิจหลักของกระทรวง	ร้อยละ	30					ตัวชี้วัดระดับกระทรวง		3.4625	

มิติ/ตัวชี้วัด	หน่วยวัด	น้ำหนัก (ร้อยละ)	เกณฑ์การให้คะแนน					ผลการดำเนินงาน		
			1	2	3	4	5	ผลงาน	คะแนน ผลการประเมิน	
ตัวชี้วัดที่ 1.2 ร้อยละเฉลี่ย ถ่วงน้ำหนักของตัวชี้วัด ตามภารกิจหลักของกรม	ร้อยละ	30							5.0000	●
ตัวชี้วัดที่ 1.2.1 ระดับความสำเร็จ ในการพัฒนาระบบงานและระบบ สถิติเพื่อเข้าสู่การบูรณาการ แลกเปลี่ยนและเชื่อมโยงข้อมูล	ระดับ	10	1	2	3	4	5	ขั้นตอนที่ 1 - 5	5.0000	●
ตัวชี้วัดที่ 1.2.2 ระดับความ สำเร็จในการจัดทำฐานข้อมูลด้าน เศรษฐกิจและสังคมที่สามารถ เผยแพร่ต่อประชาชนได้	ระดับ	10	1	2	3	4	5	- 25 เรื่อง แสดงค่า ความคลาดเคลื่อน มาตรฐานสัมพัทธ์ ไม่เกินร้อยละ 10 จำนวน 5 โครงการ	5.0000	●
ตัวชี้วัดที่ 1.2.3 ร้อยละที่เพิ่มขึ้น ของการให้บริการข้อมูลสถิติ ด้านเศรษฐกิจและสังคมเมื่อเทียบกับ ปีที่ผ่านมา	ร้อยละ	10	ลดลง ร้อยละ 10	ลดลง ร้อยละ 5	เท่ากับ ปีที่ ผ่านมา	เพิ่มขึ้น ร้อยละ 5	เพิ่มขึ้น ร้อยละ 10	เพิ่มขึ้น ร้อยละ 10.07	5.0000	●
• การประเมินคุณภาพ		10							1.0000	●
ตัวชี้วัดที่ 2 ร้อยละของระดับ ความพึงพอใจของผู้รับบริการ	ร้อยละ	10	65	70	75	80	85	n/a	1.0000	●
<b>มิติภายใน</b>		<b>30</b>							<b>4.6613</b>	●
<b>การประเมินประสิทธิภาพ</b>		<b>15</b>							<b>4.4667</b>	●
ตัวชี้วัดที่ 3 ระดับความสำเร็จของ การจัดทำต้นทุนต่อหน่วยผลผลิต	ระดับ	3	1	2	3	4	5	ขั้นตอนที่ 1 - 5	5.0000	●
ตัวชี้วัดที่ 4 ร้อยละความสำเร็จ ของการเบิกจ่ายเงินงบประมาณ	ร้อยละ	2.5							1.8000	●
ตัวชี้วัดที่ 4.1 ร้อยละความสำเร็จ ของการเบิกจ่ายเงินงบประมาณ รายจ่ายลงทุน	ร้อยละ	1	72	74	76	78	80	ร้อยละ 34.32	1.0000	●
ตัวชี้วัดที่ 4.2 ร้อยละความสำเร็จ ของการเบิกจ่ายเงินงบประมาณ รายจ่ายภาพรวม 6 เดือนแรก	ร้อยละ	0.5	44.02	46.46	48.91	51.36	53.80	ร้อยละ 31.98	1.0000	●
ตัวชี้วัดที่ 4.3 ร้อยละความสำเร็จ ของการเบิกจ่ายเงินงบประมาณ รายจ่ายภาพรวม 12 เดือน	ร้อยละ	0.5	92	93	94	95	96	ร้อยละ 89.55	1.0000	●



มิติ/ตัวชี้วัด	หน่วยวัด	น้ำหนัก (ร้อยละ)	เกณฑ์การให้คะแนน					ผลการดำเนินงาน		
			1	2	3	4	5	ผลงาน	คะแนน ผลการประเมิน	
ตัวชี้วัดที่ 4.4 ร้อยละความสำเร็จของการเบิกจ่ายเงินงบประมาณตามแผน	ร้อยละ	0.5	92	93	94	95	96	ร้อยละ 96.33	5.0000	●
ตัวชี้วัดที่ 5 ระดับความสำเร็จของปริมาณผลผลิตที่ทำได้จริงเปรียบเทียบกับเป้าหมายผลผลิตตามเอกสารงบประมาณรายจ่าย	ระดับ	2.5	1	2	3	4	5	5	5.0000	●
ตัวชี้วัดที่ 6 ระดับความสำเร็จของการดำเนินการตามมาตรการประหยัดพลังงานของส่วนราชการ	ระดับ	3	1	2	3	4	5	5	5.0000	●
ตัวชี้วัดที่ 7 ระดับความสำเร็จของการปรับปรุงกระบวนการ	ระดับ	4	1	2	3	4	5	ขั้นตอนที่ 1 - 5	5.0000	●
<b>• การพัฒนาองค์กร</b>		<b>15</b>							<b>4.8560</b>	<b>●</b>
ตัวชี้วัดที่ 8 ระดับความสำเร็จของการพัฒนาบุคลากร	ระดับ	5	1	2	3	4	5	5	5.0000	●
ตัวชี้วัดที่ 8.1 ระดับความสำเร็จของการจัดทำรายงานลักษณะสำคัญขององค์กร	ระดับ	2	1	2	3	4	5	5	5.0000	●
ตัวชี้วัดที่ 8.2 ส่วนต่างระหว่างความเห็นและความสำคัญต่อความพึงพอใจในการพัฒนาบุคลากร	ระดับ	1.5	1	2	3	4	5	5	5.0000	●
ตัวชี้วัดที่ 8.3 ระดับความสำเร็จของการจัดทำแผนพัฒนาบุคลากร	ระดับ	1.5	1	2	3	4	5	5	5.0000	●
ตัวชี้วัดที่ 9 ระดับความสำเร็จของการพัฒนาปรับปรุงสารสนเทศ	ระดับ	3	1	2	3	4	5	5	5.0000	●
ตัวชี้วัดที่ 9.1 ส่วนต่างระหว่างความเห็นและความสำคัญต่อความพึงพอใจของผู้ใช้งานสารสนเทศ	ระดับ	1.5	1	2	3	4	5	5	5.0000	●
ตัวชี้วัดที่ 9.2 จำนวนข้อมูลเชิงประจักษ์ด้านประสิทธิภาพของระบบสารสนเทศ	ระดับ	1.5	1	2	3	4	5	5	5.0000	●
ตัวชี้วัดที่ 10 ระดับความสำเร็จของการพัฒนาปรับปรุงวัฒนธรรมองค์กร	ระดับ	3	1	2	3	4	5	5	5.0000	●

มิติ/ตัวชี้วัด	หน่วยวัด	น้ำหนัก (ร้อยละ)	เกณฑ์การให้คะแนน					ผลการดำเนินงาน		
			1	2	3	4	5	ผลงาน	คะแนน ผลการประเมิน	
ตัวชี้วัดที่ 10.1 ส่วนต่างระหว่าง ความเห็นและความสำคัญต่อ ความพึงพอใจในการพัฒนา ปรับปรุงวัฒนธรรมองค์การ	ระดับ	1.5	1	2	3	4	5	5	5.0000	●
ตัวชี้วัดที่ 10.2 ระดับความสำเร็จ ของการจัดทำแผนพัฒนาปรับปรุง วัฒนธรรมองค์การ	ระดับ	1.5	1	2	3	4	5	5	5.0000	●
ตัวชี้วัดที่ 11 ระดับความสำเร็จ ของการดำเนินการโครงการสร้าง ความโปร่งใสในการปฏิบัติราชการ	ระดับ	4	1	2	3	4	5	4.46	4.4600	●
<b>น้ำหนักรวม</b>		100							4.0372	

○ = n/a ● = 1.00 - 1.49 ● = 1.50 - 2.49 ● = 2.50 - 3.49 ● = 3.50 - 4.49 ● = 4.50 - 5.00

n/a : รวบรวมผลการประเมินจากสำนักงาน ก.พ.ร.

สรุปคะแนนการประเมินผลการปฏิบัติราชการตามคำรับรองการปฏิบัติราชการ  
ของสำนักงานสถิติแห่งชาติ ประจำปีงบประมาณ พ.ศ. 2547 - 2556

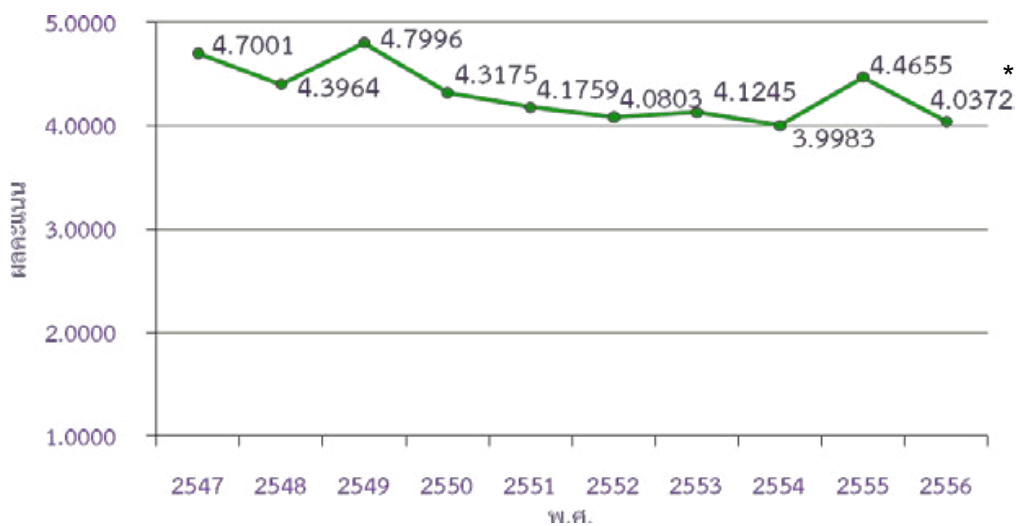

\* คะแนนประเมินตนเอง (Self Assessment)

## การพัฒนาองค์การ ประจำปีงบประมาณ พ.ศ. 2556

การพัฒนาองค์การตามกรอบแนวทางของระบบการประเมินผลภาคราชการแบบบูรณาการ ประจำปีงบประมาณ พ.ศ. 2556 ของสำนักงานสถิติแห่งชาติ ประกอบด้วยประเด็นมุ่งเน้น 3 ด้าน คือ ทุมนมนุษย์ ทุมนสารสนเทศ และทุนองค์การ ซึ่งเป็นปัจจัยด้านกระบวนการภายใน ที่มีความสำคัญต่อการพัฒนาองค์การ เพื่อสนับสนุนการขับเคลื่อนยุทธศาสตร์และกลยุทธ์ ในการสร้างคุณค่าให้แก่ผู้รับบริการและผู้มีส่วนได้ส่วนเสีย โดยได้จัดทำแผนพัฒนาองค์การประจำปีงบประมาณ พ.ศ. 2556 ซึ่งประกอบด้วยกิจกรรมต่าง ๆ ดังนี้

### การพัฒนาบุคลากร

เป็นการดำเนินงานเกี่ยวกับการส่งเสริมให้บุคลากรได้รับการพัฒนา โดยมีแผนงาน/โครงการต่าง ๆ เช่น โครงการจัดทำแผนยุทธศาสตร์การบริหารทรัพยากรบุคคล การปรับปรุงเว็บไซต์กลุ่มการเจ้าหน้าที่เพื่อเผยแพร่ความรู้ และสร้างความเข้าใจเกี่ยวกับการบริหาร โครงการส่งเสริมธรรมาภิบาลในการบริหารงานบุคคล การจัดทำแผนพัฒนาบุคลากรประจำปีในด้านวิชาการสถิติ เทคโนโลยีสารสนเทศ และหลักสูตรพิเศษอื่น ๆ เป็นต้น



### การพัฒนาปรับปรุงสารสนเทศ

มุ่งเน้นการจัดการสารสนเทศ (Information) ความรู้ (Knowledge) และเทคโนโลยีเพื่อสนับสนุนกระบวนการหลักขององค์การ ประกอบด้วยโครงการ/กิจกรรมในการพัฒนา เช่น การสำรวจความคิดเห็นและข้อเสนอแนะด้านการใช้สารสนเทศจากผู้ใช้งาน การพัฒนาปรับปรุงสารสนเทศ การพัฒนาปรับปรุงระบบคอมพิวเตอร์และทรัพยากรคอมพิวเตอร์พื้นฐานเพื่อเพิ่มประสิทธิภาพในการปฏิบัติงาน รวมทั้งการจัดเตรียมข้อมูลเชิงประจักษ์ด้านประสิทธิภาพของระบบสารสนเทศ ได้แก่ การมีฐานข้อมูลที่ครอบคลุมที่ใช้สนับสนุนการปฏิบัติงาน การมีระบบตรวจสอบความถูกต้อง นำเชื่อถือของฐานข้อมูล การมีระบบรักษาความมั่นคงและปลอดภัยของระบบฐานข้อมูลและสารสนเทศ เป็นต้น



### การพัฒนาปรับปรุงวัฒนธรรมองค์การ

มุ่งเน้นการพัฒนาปรับปรุงองค์การ 3 เรื่อง โดยมีการกำหนดโครงการ/กิจกรรม ดังนี้

- ความสอดคล้องเชื่อมโยงกันในองค์การ เช่น การเผยแพร่ทิศทางองค์การ นโยบายผู้บริหาร การสื่อสารเพื่อเสริมสร้างการมีส่วนร่วม กิจกรรม สสช. สะอาดสดใส สุขภาพกายแข็งแรง สุขภาพจิตดี

- ความสำเร็จขององค์กร เช่น การยกย่องชมเชยบุคลากรที่ปฏิบัติงานดีเด่นในด้านต่างๆ เพื่อเสริมสร้างขวัญและกำลังใจในการปฏิบัติงาน การพัฒนาระบบตรวจสอบสถานะโครงการด้วยระบบงานอิเล็กทรอนิกส์ การถ่ายทอด/สอนงานเพื่อสนับสนุนการปฏิบัติงาน การส่งเสริม สร้างความร่วมมือในการดำเนินงานรูปแบบทีมงาน
- การสร้างสิ่งใหม่ เช่น การเตรียมความพร้อมเข้าสู่อาเซียน การปรับปรุงกระบวนการที่สร้างคุณค่า และการแลกเปลี่ยนเรียนรู้ผ่านช่องทางต่างๆ เช่น ระบบ KM การถ่ายทอดความรู้ที่ได้รับจากการศึกษา/อบรม/สัมมนาจากต่างประเทศ เป็นต้น



## การรับรองคุณภาพการบริหารจัดการภาครัฐระดับพื้นฐาน

สำนักงานสถิติแห่งชาติ ได้ยกระดับคุณภาพการบริหารจัดการตามแนวทาง การพัฒนาคุณภาพการบริหารจัดการภาครัฐระดับพื้นฐาน (Fundamental Level : FL) ได้ครบถ้วนทั้ง 7 หมวด ได้แก่ หมวด 1 การนำองค์การ



หมวด 2 การวางแผนเชิงยุทธศาสตร์ หมวด 3 การให้ความสำคัญกับผู้รับบริการและผู้มีส่วนได้ส่วนเสีย หมวด 4 การวัด การวิเคราะห์ และการจัดการความรู้ หมวด 5 การมุ่งเน้นทรัพยากรบุคคล หมวด 6 การจัดการกระบวนการ และหมวด 7 ผลลัพธ์การดำเนินการ โดยใน

ปีงบประมาณ พ.ศ. 2556 สำนักงาน ก.พ.ร. ได้จัดให้มีการตรวจรับรองการผ่านเกณฑ์คุณภาพการบริหารจัดการภาครัฐระดับพื้นฐาน ซึ่งเป็นการตรวจรับรองเพื่อให้มั่นใจว่าส่วนราชการสามารถพัฒนาองค์การได้ตามเกณฑ์ PMQA ระดับพื้นฐาน คือ มีแนวทางหรือระบบต่าง ๆ ที่ตอบสนองต่อความต้องการขององค์การ มีการนำแนวทางไปปฏิบัติ

อย่างต่อเนื่อง และมีการปรับปรุงแนวทางหรือระบบให้มีความเหมาะสม ซึ่งจะทำให้ส่วนราชการมีความพร้อมในการขอรับรางวัลคุณภาพการบริหารจัดการภาครัฐได้ต่อไป

ผลการตรวจประเมิน สำนักงานสถิติแห่งชาติ ผ่านเกณฑ์การตรวจรับรอง โดยมีคะแนนเฉลี่ยร้อยละ 90.65 และเมื่อวันที่ 20 พฤษภาคม 2556 รองผู้อำนวยการสำนักงานสถิติแห่งชาติ (นางสาววีรจนา เนตรแสงทิพย์) ได้เข้ารับมอบประกาศเกียรติคุณรับรองการผ่านเกณฑ์คุณภาพการบริหารจัดการภาครัฐระดับพื้นฐาน (PMQA : Fundamental Level)

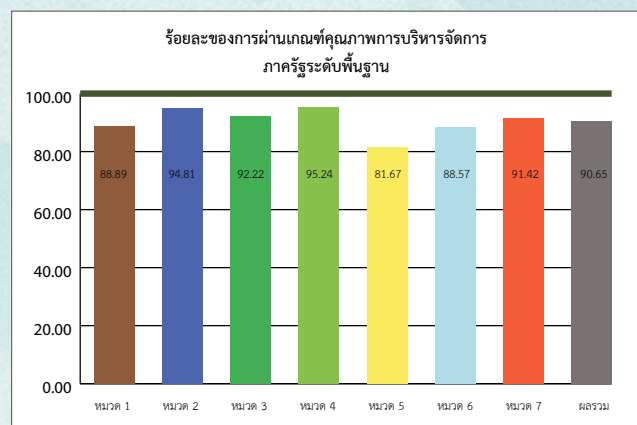

## ผลการประเมินความโปร่งใส ของสำนักงานสถิติแห่งชาติ ประจำปีงบประมาณ 2556 \*

เครื่องมือวัดความโปร่งใสและการตรวจสอบได้ของส่วนราชการ  
(สำนักงานสถิติแห่งชาติ) ปี 2556

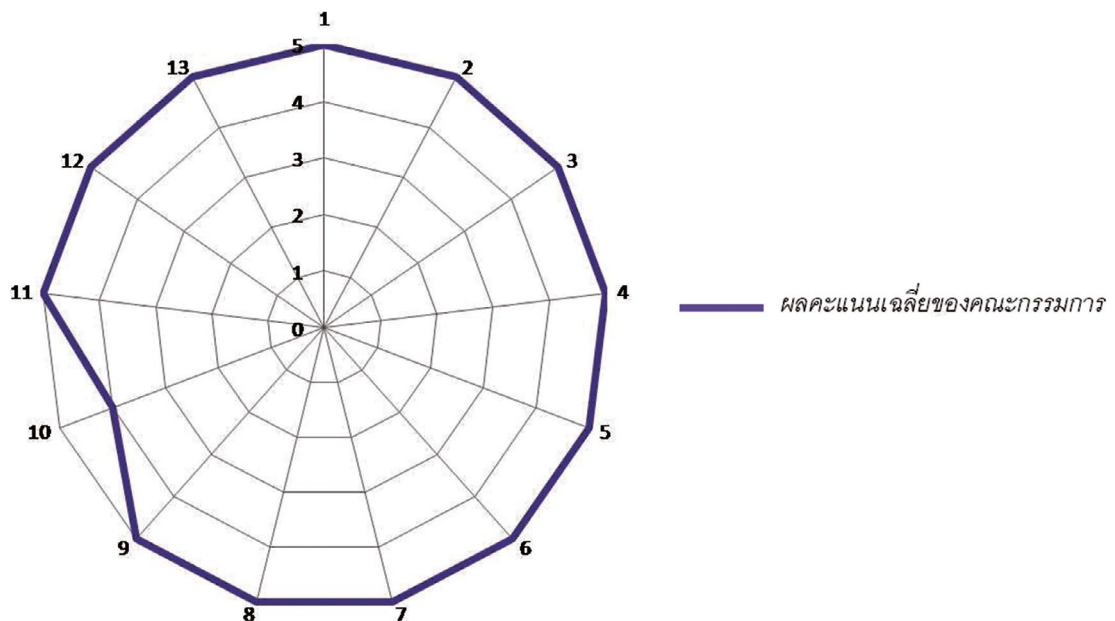

\*ประเมินโดยคณะกรรมการประเมินผลการจัดทำมาตรฐานความโปร่งใส ซึ่งประกอบด้วย บุคคลภายในและภายนอก ได้แก่ ผู้เชี่ยวชาญด้านเนื้อหากระบวนการของหน่วยงาน ผู้เชี่ยวชาญด้านความโปร่งใสและการตรวจสอบได้จากสำนักงาน ก.พ. ผู้แทนกลุ่มใช้บริการจากมหาวิทยาลัยหอการค้าไทย นักวิชาการอิสระ จากมหาวิทยาลัยบูรพา และผู้แทนสื่อมวลชนจากกรมประชาสัมพันธ์

ติดตามข้อมูลเพิ่มเติมได้ที่ [www.nso.go.th](http://www.nso.go.th) แบนเนอร์ “สสช. โปร่งใส”

เครื่องมื่อวัดความโปร่งใส และตรวจสอบได้ของส่วนราชการ ประเภทหน่วยงานสนับสนุนวิชาการ  
สำนักงานสถิติแห่งชาติ ประจำปีงบประมาณ พ.ศ. ๒๕๕๖

ตัวชี้วัด	คะแนนประเมิน	กิจกรรม/การดำเนินการ	หลักฐานประกอบ	ช่องทางการเข้าถึงหลักฐาน
มิติที่ ๑ ด้านนโยบาย/ผู้บริหารและความพยายาม/ริเริ่มของหน่วยงานในการสร้างความโปร่งใส	๕	(มีการดำเนินการต่อเนื่องจากกิจกรรมที่ดำเนินการในปีงบประมาณ พ.ศ. ๒๕๕๕)		
๑.๑ มีนโยบายที่ชัดเจนเกี่ยวกับความโปร่งใส		๑. มีการกำหนดนโยบายต่างๆ เพื่อสร้างความโปร่งใสในองค์กร ได้แก่		
		- นโยบายกำกับดูแลองค์กรที่ดี ประกาศใช้เมื่อวันที่ ๙ มี.ค. ๒๕๕๒-ปัจจุบัน	- นโยบายการกำกับองค์กรที่ดี	www.mso.go.th > "บริการอื่น ๆ" > "บริการภายใน สตช" > "Intranet" > "นโยบาย/แผนผลการปฏิบัติงาน"
		- นโยบายเกี่ยวกับความโปร่งใส และตรวจสอบได้ประกาศใช้เมื่อวันที่ ๒๗ ก.ค. ๒๕๕๓ -ปัจจุบัน	- นโยบายเกี่ยวกับความโปร่งใสและตรวจสอบได้	www.mso.go.th > "บริการอื่น ๆ" > "บริการภายใน สตช" > "Intranet " > "จุดชง โปร่งใส" > "ตัวชี้วัดความโปร่งใส"
		- นโยบายการบริหารงานของผู้อำนวยการสำนักงานสถิติแห่งชาติ	- นโยบายการบริหารงานของผู้อำนวยความสะดวก	www.mso.go.th > "บริการอื่น ๆ" > "บริการภายใน สตช" > "Intranet" > "นโยบาย/แผนผลการปฏิบัติงาน"
		- นโยบายเสริมสร้างและป้องกันภัยคุกคามด้านความปลอดภัย	- มาตราการเสริมสร้างและป้องกันภัยคุกคามด้านความปลอดภัย	www.mso.go.th > "เกี่ยวกับ สตช." > "นโยบายและแผน" > "มาตรการเสริมสร้างและป้องกันภัยคุกคามด้านความปลอดภัย"

ระดับคะแนน	เกณฑ์การประเมิน
๐ คะแนน	ไม่มีกรรมการดำเนินงานความโปร่งใส การเสริมสร้างคุณธรรม จริยธรรม
๑ คะแนน	มีการกำหนดนโยบายด้านความโปร่งใส การเสริมสร้างคุณธรรม จริยธรรม
๒ คะแนน	๑. ตามคะแนนระดับที่ ๑ และ ๒. มีการสื่อสารถึงความสำคัญนโยบายด้านความโปร่งใส การเสริมสร้างคุณธรรม จริยธรรมไปยังเจ้าหน้าที่ทุกระดับ
๓ คะแนน	๑. ตามคะแนนระดับที่ ๒ และ ๒. มีการจัดทำยุทธศาสตร์ หรือแผนการ จัดสร้างมาตรฐานความโปร่งใสในหน่วยงาน
๔ คะแนน	๑. ตามคะแนนระดับที่ ๓ และ ๒. มีการดำเนินการตามยุทธศาสตร์ หรือตามแผน การดำเนินการจัดสร้างมาตรฐานความโปร่งใสในหน่วยงาน
๕ คะแนน	๑. ตามคะแนนระดับที่ ๔ และ ๒. มีผลสำเร็จในการจัดสร้างความโปร่งใสในหน่วยงาน เช่น ได้รับรางวัลได้รับการยกย่องชมเชย หรือสามารถระบุผลลัพธ์ที่เกิดขึ้นจากการดำเนินการตามยุทธศาสตร์ หรือแผนอย่าง เป็นรูปธรรม

เครื่องมือวัดความโปร่งใส และตรวจสอบได้ของส่วนราชการ ประเภทหน่วยงานสนับสนุนวิชาการ  
สำนักงานสถิติแห่งชาติ ประจำปีงบประมาณ พ.ศ. ๒๕๕๖

ตัวชี้วัด	คะแนนประเมิน	กิจกรรม/การดำเนินการ	หลักฐานประกอบ	ช่องทางการเข้าถึงหลักฐาน
มิติที่ ๑ ด้านนโยบาย/ผู้บริหารและความพยายาม/ริเริ่มของหน่วยงานในการสร้างความโปร่งใส		๒. มีการสื่อสารนโยบายฯ ไปยังเจ้าหน้าที่ทุกระดับผ่านช่องทางต่าง ๆ ได้แก่ ระบบหนังสือเวียน ระบบสารสนเทศเพื่อการบริหารงานของสำนักงานสถิติแห่งชาติ (ระบบอินทราเน็ต)	การเผยแพร่นโยบายต่าง ๆ ผ่านช่องทางทางหนังสือสารภายในองค์กร เช่น ระบบหนังสือเวียน/ระบบอินทราเน็ต	www.mso.go.th > "เกี่ยวกับ สสช." > "นโยบายและแผน" > "มาตรการเสริมสร้างและป้องกัน การระงับคดีวินัย"
๑.๑ มีนโยบายที่ชัดเจนเกี่ยวกับความโปร่งใส		๓. มีการจัดทำยุทธศาสตร์ หรือแผนการดำเนินการ เพื่อสร้างความโปร่งใส ในหน่วยงาน ได้แก่	๓. ข้อเสนอการเปลี่ยนแปลงเพื่อสร้างความโปร่งใสในการปฏิบัติราชการเพื่อสร้างความโปร่งใสในกระบวนการผลิตข้อมูลสถิติ	www.mso.go.th > "เกี่ยวกับ สสช." > "นโยบายและแผน" > "ข้อเสนอการเปลี่ยนแปลงเพื่อสร้างความโปร่งใสในการปฏิบัติราชการ"
		- ข้อเสนอการเปลี่ยนแปลงเพื่อสร้างความโปร่งใสในการปฏิบัติราชการ เพื่อสร้างความโปร่งใสในกระบวนการผลิตข้อมูลสถิติ	- ข้อเสนอการเปลี่ยนแปลงเพื่อสร้างความโปร่งใสในการปฏิบัติราชการเพื่อสร้างความโปร่งใสในกระบวนการผลิตข้อมูลสถิติ	www.mso.go.th > "บริการอื่น ๆ" > "บริการภายใน สสช" > "Intranet" > "นโยบาย/แผน/ผลการปฏิบัติงาน" > "แผนยุทธศาสตร์พัฒนาหน่วยงาน พ.ศ. ๒๕๕๔-๒๕๕๖"
		- การจัดทำแผนยุทธศาสตร์การพัฒนาหน่วยงาน พ.ศ. ๒๕๕๔ - ๒๕๕๖	- แผนยุทธศาสตร์การพัฒนาระบบงาน พ.ศ. ๒๕๕๔ - ๒๕๕๖	www.mso.go.th > "บริการอื่น ๆ" > "บริการภายใน สสช" > "Intranet" > "แผนพัฒนาบุคลากร" >
		- การจัดทำคำรับรองการปฏิบัติราชการประจำปีงบประมาณ พ.ศ. ๒๕๕๖ โดยกำหนดเป้าหมายตัวชี้วัดความสำเร็จ และมีการติดตามผล	- แผนการปฏิบัติงานของสำนักงานสถิติแห่งชาติ ปีงบประมาณ พ.ศ. ๒๕๕๖	
		- การจัดทำแผนพัฒนาบุคลากรประจำปีงบประมาณ พ.ศ. ๒๕๕๖ เพื่อเสริมสร้างคุณธรรม จริยธรรม (เสริมสร้างและป้องกันการกระทำผิดวินัย)	- แผนพัฒนาบุคลากร	



เครื่องมือวัดความโปร่งใส และตรวจสอบได้ของส่วนราชการ ประเภทหน่วยงานสนับสนุนวิชาการ  
สำนักงานสถิติแห่งชาติ ประจำปีงบประมาณ พ.ศ. ๒๕๕๖

ตัวชี้วัด	คะแนนประเมิน	กิจกรรม/การดำเนินการ	หลักฐานประกอบ	ช่องทางการเข้าถึงหลักฐาน
<p>มิติที่ ๑ ด้านนโยบาย/ผู้บริหารและ ความพยายาม/ริเริ่มของหน่วยงาน ในการสร้างความโปร่งใส</p> <p>๑.๑ มีนโยบายที่ชัดเจนเกี่ยวกับความ โปร่งใส</p>		<p>๔. การดำเนินการตามแผน</p> <ul style="list-style-type: none"> <li>- การจัดทำระเบียบสำนักงานสถิติแห่งชาติว่าด้วยการ การเก็บรวบรวมข้อมูลสถิติ ซึ่งเป็นการค้าเป็น ภายใต้ข้อเสนอการเปลี่ยนแปลงเพื่อสร้างความ โปร่งใสในการปฏิบัติราชการ เพื่อสร้างความ โปร่งใสในกระบวนการผลิตข้อมูลสถิติ (กิจกรรม ใหม่ที่ดำเนินการเพิ่มเติมในปีงบประมาณ พ.ศ. ๒๕๕๖)</li> <li>- การดำเนินการโครงการ/กิจกรรมต่างๆ ที่กำหนดไว้ใน แผนพัฒนาองค์กร</li> <li>- การฝึกอบรมบุคลากรตามหลักสูตร “สถ.ยุคใหม่หัวใจคุณธรรม” หลักสูตร “การบริหารการเงินและพัสดุภาครัฐแนวใหม่” หลักสูตร “พระราชบัญญัติข้อมูลข่าวสารของราชการ พ.ศ. ๒๕๕๐” และ หลักสูตร “ทักษะการสื่อสารงานและการเป็นพี่เลี้ยงที่เป็นเลิศ (Coaching and mentoring skills) ตามแผนการพัฒนาบุคลากร</li> <li>๕. ผลสำเร็จในการจัดสร้างโปร่งใส</li> </ul>	<p>ระเบียบสำนักงานสถิติแห่งชาติว่าด้วยการเก็บ รวบรวมข้อมูลสถิติ พ.ศ. ๒๕๕๖</p> <ul style="list-style-type: none"> <li>- การรายงานสรุปผลการดำเนินงานตามแผนฯ ต่าง ๆ และการติดตามประเมินผล หลังการดำเนินการ</li> </ul>	<p>(สำนักงานกลาง) www.sso.go.th &gt; “ประชาชน” &gt; “ประเทศไทยวันนี้” &gt; “แค่เพียง ไม่กี่ทวิต “สถิติข้อมูลสถิติ” สำนักงานสถิติแห่งชาติ”</p> <p>www.sso.go.th &gt; “บริการ อื่น ๆ” &gt; “บริการภายใน สถช” &gt; “internet” &gt; “นโยบาย/แผน/ ผลการปฏิบัติงาน”</p> <p>www.sso.go.th &gt; “ทำกรกิจกรรม” &gt; “สถช.ผ่านการรับรอง Certified FL”</p>

เครื่องมือวัดความพร้อมไปข้างหน้า และตรวจสอบได้ของส่วนราชการ ประเภทหน่วยงานสนับสนุนวิชาการ  
สำนักงานสถิติแห่งชาติ ประจำปีงบประมาณ พ.ศ. ๒๕๕๖

ตัวชี้วัด	คะแนนประเมิน	กิจกรรม/การดำเนินการ	หลักฐานประกอบ	ช่องทางการเข้าถึงหลักฐาน
<p>มิติที่ ๑ ด้านนโยบาย/ผู้บริหารและความพยายาม/ริเริ่มของหน่วยงานในการสร้างความโปร่งใส</p> <p>๑.๒ บทบาทของผู้บริหารในการส่งเสริมเรื่องความโปร่งใส</p>	๕	<p>ผู้บริหารสูงสุด/ผู้อำนวยการสำนักงานสถิติแห่งชาติมีส่วนร่วมในกิจกรรมส่งเสริมสร้างความโปร่งใส ไม่น้อยกว่า ๕ ด้าน</p>	<p>ร้อยละ ๑๐๐ ของคำสั่งแต่งตั้งคณะทำงาน/คณะกรรมการเกี่ยวกับกิจกรรมด้านการเสริมสร้างความรู้ความเข้าใจ ให้ผู้บริหารสูงสุด/ผู้อำนวยการสำนักงานสถิติแห่งชาติ ร่วมเป็นคณะทำงานฯ</p>	(สำเนาเอกสาร)
<b>เกณฑ์การประเมิน</b>				
๐ คะแนน	ผู้บริหารไม่แสดงบทบาทในการส่งเสริมเรื่องความโปร่งใส			
๑ คะแนน	ผู้บริหารสูงสุด หรือผู้ที่ได้รับมอบหมายมีส่วนร่วมในกิจกรรมส่งเสริมสร้างความโปร่งใสของหน่วยงาน			
๒ คะแนน	ผู้บริหารสูงสุด หรือผู้ที่ได้รับมอบหมายมีส่วนร่วมในกิจกรรมส่งเสริมสร้างความโปร่งใส ไม่น้อยกว่า ๒ ด้าน			
๓ คะแนน	ผู้บริหารสูงสุด หรือผู้ที่ได้รับมอบหมายมีส่วนร่วมในกิจกรรมส่งเสริมสร้างความโปร่งใส ไม่น้อยกว่า ๓ ด้าน			
๔ คะแนน	ผู้บริหารสูงสุด หรือผู้ที่ได้รับมอบหมายมีส่วนร่วมในกิจกรรมส่งเสริมสร้างความโปร่งใส ไม่น้อยกว่า ๔ ด้าน			
๕ คะแนน	ผู้บริหารสูงสุด หรือผู้ที่ได้รับมอบหมายมีส่วนร่วมในกิจกรรมส่งเสริมสร้างความโปร่งใส ไม่น้อยกว่า ๕ ด้าน	<p>๑. การมีส่วนร่วมของผู้บริหารสูงสุดระดับศูนย์/สำนัก/กลุ่มขึ้นตรงผู้อำนวยการสำนักงานสถิติแห่งชาติ ในการร่วมเป็นคณะทำงานจัดทำกรอบนโยบายข้อมูลสถิติ ภายใต้ข้อเสนอการเปลี่ยนแปลงสำนักงานสถิติแห่งชาติ ภายใต้ออกเอกสารเปลี่ยนแปลงเพื่อสร้างความโปร่งใสในการปฏิบัติราชการ เพื่อสร้างความโปร่งใสในกระบวนการผลิตข้อมูลสถิติ (กิจกรรมใหม่)</p>	<p>๑. คำสั่งสำนักงานสถิติแห่งชาติ ที่ ๔๑/๒๕๕๖ ด.ว. ๔ มี.ค. ๒๕๕๖ แต่งตั้งคณะทำงานจัดทำระเบียบสำนักงานสถิติแห่งชาติว่าด้วยการเก็บรวบรวมข้อมูลสถิติ</p>	(สำเนาเอกสาร)

เครื่องมือวัดความโปร่งใส และตรวจสอบได้ของส่วนราชการ ประเภทหน่วยงานสนับสนุนวิชาการ  
สำนักงานสถิติแห่งชาติ ประจำปีงบประมาณ พ.ศ. ๒๕๕๖

ตัวชี้วัด	คะแนนประเมิน	กิจกรรม/การดำเนินการ	หลักฐานประกอบ	ช่องทางการเข้าถึงหลักฐาน
มิติที่ ๑ ด้านนโยบาย/ผู้บริหารและความพยายาม/ริเริ่มของหน่วยงานในการสร้างความโปร่งใส		๒. การมีส่วนร่วมของผู้บริหารสูงสุดระดับศูนย์/สำนัก/กลุ่มขึ้นตรงผู้อำนวยการสำนักงานสถิติแห่งชาติ ในการคัดเลือกกิจกรรม เพื่อนำมาจัดทำกระบวนการสร้างมาตรฐานความโปร่งใสในงานบริการด้วยระบบสารสนเทศ ๑ กระบวนการใหม่)	๒. บันทึกข้อความเชิญร่วมหารือ เพื่อคัดเลือกกระบวนการบริการ ในการเสริมสร้างความโปร่งใสด้วยระบบสารสนเทศ (อยู่ระหว่างการจัดดำเนินการ)	(สำเนาเอกสาร)
๑.๒ บทบาทของผู้บริหารในการส่งเสริมเรื่องความโปร่งใสในองค์กร		๓. การมีส่วนร่วมของผู้บริหารสูงสุดระดับศูนย์/สำนัก/กลุ่มขึ้นตรงผู้อำนวยการสำนักงานสถิติแห่งชาติ ในการจัดทำมาตรฐานความโปร่งใสของสำนักงานสถิติแห่งชาติ ประจำปีงบประมาณ พ.ศ. ๒๕๕๖	๓. คำสั่งสำนักงานสถิติแห่งชาติ ที่ ๖๔/๒๕๕๕ ลว. ๒ มี.ค. ๒๕๕๕ แต่งตั้งคณะทำงานจัดทำมาตรฐานความโปร่งใสของสำนักงานสถิติแห่งชาติ	(สำเนาเอกสาร)
		๔. การปฏิบัติหน้าที่ของกลุ่มงานคุ้มครองจริยธรรม ประจำปีงบประมาณ พ.ศ. ๒๕๕๖	๔. คำสั่งสำนักงานสถิติแห่งชาติ ที่ ๒๔๘/๒๕๕๕ ลว. ๑๓ ก.ค. ๒๕๕๕ ให้บุคคลปฏิบัติหน้าที่ในกลุ่มงานคุ้มครองจริยธรรม ประจำปีงบประมาณ	(สำเนาเอกสาร)
		๕. การบริหารข้อมูลข่าวสารของราชการในสำนักงานสถิติแห่งชาติ ประจำปีงบประมาณ พ.ศ. ๒๕๕๖	๕. คำสั่งสำนักงานสถิติแห่งชาติ ที่ ๓๙๗/๒๕๕๕ ลว. ๗ ก.พ. ๒๕๕๕ แต่งตั้งคณะกรรมการบริหารข้อมูลข่าวสารของราชการในสำนักงานสถิติแห่งชาติ	www.dso.go.th > "ศูนย์ข้อมูลข่าวสาร" > "คณะกรรมการบริหารข้อมูลข่าวสาร"

เครื่องมือวัดความโปร่งใส และตรวจสอบได้ของส่วนราชการ ประเภทหน่วยงานสนับสนุนวิชาการ  
สำนักงานสถิติแห่งชาติ ประจำปีงบประมาณ พ.ศ. ๒๕๕๖

ตัวชี้วัด	คะแนนประเมิน	กิจกรรม/การดำเนินการ	หลักฐานประกอบ	ช่องทางการเข้าถึงหลักฐาน	
มิติที่ ๑ ด้านนโยบาย/ผู้บริหารและความพยายาม/ริเริ่มของหน่วยงานในการสร้างความโปร่งใส	๕	๑.๓ ความพยายามริเริ่มของหน่วยงานในการสร้างความโปร่งใส	๑. จัดให้มีช่องทางตรวจสอบความโปร่งใสได้เป็นการเด่นชัดและเป็นคณะกรรมการจริยธรรมของสำนักงานสถิติแห่งชาติ (กิจกรรมใหม่) ๒. จัดให้มีการเผยแพร่ผลสำรวจความพึงพอใจผู้รับบริการต่อระบบสิ่งชี้แจงเอกสารออนไลน์ทางเว็บไซต์ของหน่วยงาน (กิจกรรมใหม่) ๓. จัดให้มีการเผยแพร่กรณีตัวอย่างตามสื่อการส่งเสริมจริยธรรมของสำนักงาน ก.พ. เพื่อเสริมสร้างและป้องกันการกระทำผิดวินัยผ่านเว็บไซต์ของหน่วยงาน (กิจกรรมใหม่) ๔. จัดให้มีช่องทางเข้าถึงข้อมูลการดำเนินงานต่าง ๆ เกี่ยวกับแผนแม่บทระบบสถิติประเทศไทยทางเว็บไซต์ของหน่วยงาน ๕. จัดให้มีการใช้ระบบสารสนเทศเป็นศูนย์กลางในการแลกเปลี่ยนข้อมูลสถิติ ระหว่างสำนักงานสถิติแห่งชาติและหน่วยงานภาครัฐอื่น ๆ	๑. แบบเนอร์ "ตรวจสอบเอกสารฉบับได้รับเสนอชื่อเป็นคนคณะกรรมการจริยธรรม" หน้าเว็บไซต์ของหน่วยงาน ๒. การสำรวจความพึงพอใจผู้รับบริการต่อระบบสิ่งชี้แจงเอกสารออนไลน์ทางเว็บไซต์ <a href="http://www.nso.go.th">www.nso.go.th</a> ๓. การเผยแพร่กรณีตัวอย่างตามสื่อการส่งเสริมจริยธรรมของสำนักงาน ก.พ. เพื่อเสริมสร้างและป้องกันการกระทำผิดวินัยผ่านเว็บไซต์ของหน่วยงาน ๔. ช่องทางการเข้าถึงข้อมูลแผนแม่บทระบบสถิติประเทศไทยทางเว็บไซต์ <a href="http://www.nso.go.th">www.nso.go.th</a> ๕. ช่องทางแลกเปลี่ยนข้อมูลสถิติ ระหว่างสำนักงานสถิติแห่งชาติและหน่วยงานภาครัฐต่าง ๆ ทางเว็บไซต์ <a href="http://www.nso.go.th">www.nso.go.th</a>	<a href="http://www.nso.go.th">www.nso.go.th</a> > แบบเนอร์ "ตรวจสอบเอกสารฉบับได้รับเสนอชื่อเป็นคนคณะกรรมการจริยธรรม" <a href="http://www.nso.go.th">www.nso.go.th</a> > แบบเนอร์ "ชื่อหนังสือออนไลน์" <a href="http://www.nso.go.th">www.nso.go.th</a> > "เกี่ยวกับสื่อฯ" > "นโยบายและแผน" > "มาตรการเสริมสร้างและป้องกัน การกระทำผิดวินัย" <a href="http://www.nso.go.th">www.nso.go.th</a> > "Thailand One Minute" <a href="http://www.nso.go.th">www.nso.go.th</a> > แบบเนอร์ "StatXChange"
<b>เกณฑ์การประเมิน</b>					
๐ คะแนน	ไม่มีแนวทางหรือกิจกรรมใด ๆ เพื่อให้การทำงานในหน่วยงานเกิดความโปร่งใส				
๑ คะแนน	ในแต่ละปีงบประมาณมีการจัดริเริ่มแนวทางหรือกิจกรรมเพื่อให้การทำงานภายในหน่วยงานมีความโปร่งใส ๑ อย่าง				
๒ คะแนน	ในแต่ละปีงบประมาณมีการจัดริเริ่มแนวทางหรือกิจกรรมเพื่อให้การทำงานภายในหน่วยงานมีความโปร่งใส ๒ อย่าง				
๓ คะแนน	ในแต่ละปีงบประมาณมีการจัดริเริ่มแนวทางหรือกิจกรรมเพื่อให้การทำงานภายในหน่วยงานมีความโปร่งใส ๓ อย่าง				
๔ คะแนน	ในแต่ละปีงบประมาณมีการจัดริเริ่มแนวทางหรือกิจกรรมเพื่อให้การทำงานภายในหน่วยงานมีความโปร่งใส ๔ อย่าง				
๕ คะแนน	ในแต่ละปีงบประมาณมีการจัดริเริ่มแนวทางหรือกิจกรรมเพื่อให้การทำงานภายในหน่วยงานมีความโปร่งใสไม่น้อยกว่า ๕ อย่าง และต้องมีการริเริ่มใหม่ ๆ ที่ไม่เคยทำมาก่อนอย่างน้อย ๒ กิจกรรม				

เครื่องมือวัดความพร้อมโปร่งใส และตรวจสอบได้ของส่วนราชการ ประเภทหน่วยงานสนับสนุนวิชาการ สำนักงานสถิติแห่งชาติ ประจำปีงบประมาณ พ.ศ. ๒๕๕๖

กิจกรรม/การดำเนินการ	หลักฐานประกอบ	ช่องทางการเข้าถึงหลักฐาน
๑. จัดสถานที่จัดตั้งศูนย์ ข้อมูลข่าวสารสำหรับให้บริการข้อมูลข่าวสารตามมาตรา ๙ แห่ง พ.ร.บ. ข้อมูลข่าวสารของทางราชการ พ.ศ. ๒๕๕๐ และแต่งตั้งเจ้าหน้าที่รับผิดชอบ ข้อมูลข่าวสารและปฏิบัติหน้าที่เกี่ยวกับบริการข้อมูลข่าวสารและปฏิบัติงานเฉพาะมีป้ายบอกถึงที่ตั้งของสถานที่ซึ่งสามารถมองเห็นได้จากภายนอก	๑. ศูนย์ข้อมูลข่าวสาร และ มีคำสั่งสำนักงานสถิติแห่งชาติ ที่ ๔๖/๒๕๕๕ ลงวันที่ ๑๔ กุมภาพันธ์ ๒๕๕๕ เรื่อง แต่งตั้งเจ้าหน้าที่ผู้รับผิดชอบ ให้บริการข้อมูลข่าวสารในสำนักงานสถิติแห่งชาติ ตามพระราชบัญญัติข้อมูลข่าวสารของราชการ พ.ศ. ๒๕๕๐	www.mso.go.th > "ศูนย์ข้อมูลข่าวสาร" > "เจ้าหน้าที่ประจำศูนย์ข้อมูลข่าวสาร" ศูนย์ข้อมูลข่าวสาร สำนักงานสถิติแห่งชาติ ศูนย์ราชการเฉลิมพระเกียรติฯ อาคารรัฐประศาสนภักดี (ทีดีบี) ชั้น ๒ หลักสี่ กทม.
๒. จัดให้มีข้อมูลข่าวสารตามมาตรา ๙ ครบถ้วน และเป็นปัจจุบัน ณ ศูนย์ข้อมูลข่าวสาร และเผยแพร่ข้อมูลข่าวสารตามมาตรา ๙ ทางเว็บไซต์สำนักงาน	๒. ข้อมูลข่าวสารตามมาตรา ๙	www.mso.go.th > "ศูนย์ข้อมูลข่าวสาร" > "ข้อมูลตามมาตรา ๙"
๓. จัดเอกสารดัชนีข้อมูลข่าวสารไว้คอยให้บริการ ณ จุดให้บริการข้อมูลข่าวสาร มอบหมายให้ผู้บริหารระดับสูงของหน่วยงานรับผิดชอบ ในการปฏิบัติหน้าที่ตาม พ.ร.บ. ข้อมูลข่าวสารของทางราชการ พ.ศ. ๒๕๕๐ และมีกรรมการเผยแพร่ข้อมูล เกี่ยวกับการประกาศราคาซื้อขายสินค้าและบริการ	๓. ดัชนีข้อมูลข่าวสาร/มอบหมายให้ผู้บริหารระดับสูงของหน่วยงานรับผิดชอบในการปฏิบัติหน้าที่ตาม พ.ร.บ. ข้อมูลข่าวสารของทางราชการ พ.ศ. ๒๕๕๐ ตามคำสั่งสำนักงานสถิติแห่งชาติ ที่ ๓๙/๒๕๕๕ ลว. ๗ ก.พ. ๒๕๕๕ เรื่อง แต่งตั้งคณะกรรมการบริหารข้อมูลข่าวสารของราชการ ในสำนักงานสถิติแห่งชาติและมีการเผยแพร่ข้อมูล เกี่ยวกับการประกาศราคา ประกาศสอบราคา จัดทำสรุปผลการจัดซื้อจัดจ้างเป็นรายเดือน และเผยแพร่บนเว็บไซต์ รวมทั้งจัดเครื่องคอมพิวเตอร์ สำหรับสืบค้นข้อมูลไว้ ณ จุดให้บริการข้อมูลข่าวสาร และมีระบบสืบค้นข้อมูลออนไลน์บนเว็บไซต์สำนักงาน รวมทั้งมีการเผยแพร่ข้อมูล เกี่ยวกับการประกาศราคา สอบราคา สรุปผลการจัดซื้อจัดจ้างเป็นรายเดือน ผ่านเว็บไซต์ของสำนักงานสถิติแห่งชาติ	www.mso.go.th > "ศูนย์ข้อมูลข่าวสาร" > "ตราชี้ข้อมูล" > "คณะกรรมการบริหารข้อมูลข่าวสาร" > "www.mso.go.th" > "จัดซื้อจัดจ้าง"

ระดับคะแนน	เกณฑ์การประเมิน	คะแนนประเมิน
๐ คะแนน	ไม่มีการเปิดเผยข้อมูลข่าวสาร	
๑ คะแนน	จัดสถานที่จัดตั้งศูนย์ ข้อมูลข่าวสารสำหรับให้บริการข้อมูลข่าวสาร ตามมาตรา ๙ แห่ง พ.ร.บ. ข้อมูลข่าวสารของทางราชการ พ.ศ. ๒๕๕๐ เพื่อให้ประชาชนสามารถเข้าถึงตรวจสอบข้อมูลข่าวสารหรือปฏิบัติหน้าที่เกี่ยวกับบริการข้อมูลข่าวสารเป็นการเฉพาะ มีป้ายบอกถึงที่ตั้งของสถานที่ หรือศูนย์ข้อมูลข่าวสารที่หน่วยงานจัดไว้สำหรับบริการข้อมูล ข่าวสารที่เข้าถึงได้ง่ายและมองเห็นได้จากภายนอก	๕
๒ คะแนน	๑. ตามคะแนนระดับที่ ๑ และ ๒. มีข้อมูลข่าวสารตามมาตรา ๙ ครบถ้วน และเป็นปัจจุบัน (ตามบริบท หน้าที่ของแต่ละกรม)	
๓ คะแนน	๑. ตามคะแนนระดับที่ ๒ และ ๒. จัดทำดัชนีข้อมูลข่าวสารไว้ให้บริการ ณ ศูนย์ข้อมูลข่าวสาร อย่างชัดเจนและสามารถสืบค้นได้ สะดวก รวดเร็ว มีการมอบหมายให้ผู้บริหารระดับสูงของหน่วยงานรับผิดชอบในการปฏิบัติงานตาม พ.ร.บ. ข้อมูลข่าวสารฯ เป็นกรเฉพาะ และเผยแพร่ข้อมูลเกี่ยวกับการประกาศราคาซื้อขายสินค้าและบริการ จัดทำสรุปผลการจัดซื้อจัดจ้างเป็นรายเดือน และเผยแพร่บนเว็บไซต์	
๔ คะแนน	๑. ตามคะแนนระดับที่ ๓ และ ๒. จัดทำสถิติและสรุปผลการมาใช้บริการ ณ ศูนย์ข้อมูลข่าวสาร รายงานให้ผู้บริหารของส่วนราชการทราบอย่างสม่ำเสมอ (รายเดือนหรือรายไตรมาส) และมีการปฏิบัติตามมติคณะรัฐมนตรี เมื่อวันที่ ๒๕ ธันวาคม พ.ศ. ๒๕๕๗ ในการให้บริการข้อมูลข่าวสารแก่ประชาชน ด้วยความรวดเร็ว โดยมีเรื่องที่สามารถตอบสนอง หรือให้บริการข้อมูลข่าวสารได้ครบถ้วน ร้อยละ ๑๐๐	
๕ คะแนน	๑. ตามคะแนนระดับที่ ๔ และ ๒. เผยแพร่ข้อมูลโดยเฉพาะในประเด็นที่สาธารณะให้ความสนใจ ส่งเสริมการตอบประชาชนโดยเร็ว และ เกี่ยวข้องกับการปฏิบัติงานตามภารกิจหลัก (Core function) โดยเฉพาะการดำเนินการเป็นไปได้อย่างโปร่งใสและมีคุณภาพ เช่น รายงานการประเมินคุณภาพสิ่งแวดล้อมของโครงการขนาดใหญ่ รายงานการประเมินคุณภาพสิ่งแวดล้อมของโครงการขนาดใหญ่ สัญลักษณ์บริษัทของหน่วยงาน ข้อมูลการดำรงตำแหน่ง และการได้รับผลประโยชน์ของผู้บริหาร เป็นต้น	

เครื่องมือวัดความพร้อมใจ และตรวจสอบได้ของส่วนราชการ ประเภทหน่วยงานสนับสนุนวิชาการ  
สำนักงานสถิติแห่งชาติ ประจำปีงบประมาณ พ.ศ. ๒๕๕๖

ตัวชี้วัด	คะแนนประเมิน	กิจกรรม/การดำเนินการ	หลักฐานประกอบ	ช่องทางการเข้าถึงหลักฐาน
<p>มิติที่ ๒ ด้านความเปิดเผย การมีระบบตรวจสอบภายในองค์กร และการมีส่วนร่วม</p> <p>๒.๑ การเปิดเผยข้อมูลข่าวสาร</p>		<p>๔. จัดเก็บสถิติและสรุปผลการมาใช้บริการ ณ ศูนย์ข้อมูลข่าวสาร รายงานให้ผู้บริหารของส่วนราชการทราบอย่างสม่ำเสมอ (รายเดือนหรือรายไตรมาส) และมีการให้บริการข้อมูลข่าวสารแก่ประชาชน ด้วยความรวดเร็วโดยมีเรื่องที่สามารถตอบสนอง หรือ ให้บริการข้อมูลข่าวสารได้ครบถ้วน ร้อยละ ๑๐๐</p>	<p>๔. รายงานการติดตามประเมินผลของหน่วยงานรัฐในการปฏิบัติตามพระราชบัญญัติข้อมูลข่าวสารของราชการ พ.ศ. ๒๕๕๐ รอบประจำปีงบประมาณ พ.ศ. ๒๕๕๕ (๑ ตุลาคม ๒๕๕๔ - ๓๐ กันยายน ๒๕๕๕) โดย สำนักสถิติพยากรณ์มีการสำรวจความพึงพอใจของผู้รับบริการ</p>	<p>www.nso.go.th &gt; "ศูนย์ข้อมูลข่าวสาร" &gt; "การรายงานผลการปฏิบัติงาน" / ศูนย์ข้อมูลข่าวสาร สำนักงานสถิติแห่งชาติ ศูนย์ราชการเฉลิมพระเกียรติฯ อาคารรัฐประศาสนภักดี (ศาลใต้) ชั้น ๒ หลักสี่ กทม.</p>
		<p>๕. เผยแพร่ข้อมูลในประเด็นที่ส่งผลกระทบต่อประชาชนโดยตรง และกระทบบทบาทภารกิจหลัก (Core function)</p>	<p>๕. เผยแพร่ข้อมูลในประเด็นที่ส่งผลกระทบต่อประชาชนโดยตรงและกระทบบทบาทภารกิจหลัก (Core function) ทางเว็บไซต์ของหน่วยงาน เช่น ข้อมูลเกี่ยวกับคอบเวลาในการจัดทำโครงการ/สัมมนา/สำรวจ ของหน่วยงาน/รายงานผลการสำมะโน หรือสำรวจต่าง ๆ เช่น ผลกระทบจากอุทกภัยต่อสถานประกอบการอุตสาหกรรม การผลิต เป็นต้น</p>	<p>www.nso.go.th &gt; "คอบเวลาการจัดทำโครงการสัมมนา/สำรวจ ของ สถช." &gt; "ข้อมูลล่าสุด"</p>

เครื่องมือวัดความโปร่งใส และตรวจสอบได้ของส่วนราชการ ประเภทหน่วยงานสนับสนุนวิชาการ  
สำนักงานสถิติแห่งชาติ ประจำปีงบประมาณ พ.ศ. ๒๕๕๖

ตัวชี้วัด	คะแนนประเมิน	กิจกรรม/การดำเนินการ	หลักฐานประกอบ	ช่องทางการเข้าถึงหลักฐาน
<b>มิติที่ ๒ ด้านความเปิดเผย การมีระบบตรวจสอบภายในองค์กร และการมีส่วนร่วม</b> ๒.๒ การมีมาตรฐานการให้บริการ ประชาชนและภาคีให้ทราบ	๕	๑. กำหนดมาตรฐานและขั้นตอนการให้บริการประชาชน ๒.-๕. ประกาศมาตรฐานและขั้นตอนในสถานที่ให้บริการ และทางเว็บไซต์ของหน่วยงาน	๑-๕. มาตรฐานและขั้นตอนการให้บริการประชาชนในเรื่องต่าง ๆ ได้แก่ - การให้บริการทางเว็บไซต์ - การให้บริการข้อมูลสถิติ - การส่งข้อสังฆพิมพ์ออนไลน์	www.sso.go.th > "เงื่อนไขการให้บริการ" www.sso.go.th > "ประกาศการให้บริการข้อมูลของ สถศ." www.sso.go.th > "ศูนย์ข้อมูลข่าวสาร" > "ขั้นตอนการให้บริการ"
<b>ระดับคะแนน</b> ๐ คะแนน ไม่มีการกำหนดมาตรฐานและขั้นตอนการให้บริการประชาชน ๑ คะแนน มีการกำหนดมาตรฐานและขั้นตอนการให้บริการประชาชน ๒ คะแนน ๑. ตามคะแนนระดับที่ ๑ และ ๒. ประกาศมาตรฐานและขั้นตอนการให้บริการประชาชนเฉพาะภายในสถานที่ให้บริการ ๓ คะแนน ๑. ตามคะแนนระดับที่ ๒ และ ๒. ประกาศมาตรฐานและขั้นตอนการให้บริการประชาชนภายในกรมหรือเทียบเท่า ๔ คะแนน ๑. ตามคะแนนระดับที่ ๓ และ ๒. ประกาศมาตรฐานและขั้นตอนการให้บริการประชาชนทางเว็บไซต์ ๕ คะแนน ๑. ตามคะแนนระดับที่ ๔ และ ๒. ประกาศมาตรฐานและขั้นตอนการให้บริการประชาชนทางช่องทางอื่น ๆ เพิ่มอีกอย่างน้อย ๑ ช่องทาง		๕. จัดทำแผ่นพับเผยแพร่มาตรฐานและขั้นตอนการให้บริการ	๕. แผ่นพับเผยแพร่มาตรฐานและขั้นตอนการให้บริการ	

เครื่องมือวัดความโปร่งใส และตรวจสอบได้ของส่วนราชการ ประเภทหน่วยงานสนับสนุนวิชาการ  
สำนักงานสถิติแห่งชาติ ประจำปีงบประมาณ พ.ศ. ๒๕๕๖

ตัวชี้วัด	คะแนนประเมิน	กิจกรรม/การดำเนินงาน	หลักฐานประกอบ	ช่องทางการเข้าถึงหลักฐาน
<b>มิติที่ ๒ ด้านความเปิดเผย การมีระบบตรวจสอบภายในองค์กร และการมีส่วนร่วม</b> ๒.๓ การมีระบบตรวจสอบภายในที่ดำเนินการตรวจสอบมากกว่าเรื่องเงิน/บัญชี ๕ ระบบ	๕	๑. จัดให้มีระบบบริหารความคุ้มค่า (บริหารต้นทุนต่อหน่วย) ๒. จัดให้มีระบบควบคุมครุภัณฑ์ ๓. จัดให้มีระบบควบคุมภายใน และมอบหมายผู้รับผิดชอบซึ่งประกอบด้วยคณะทำงานติดตามและประเมินผลการควบคุมภายใน และคณะกรรมการติดตามและประเมินผลการควบคุมภายใน ๔. จัดให้มีระบบติดตามการปฏิบัติราชการภายใต้คำรับรองการปฏิบัติราชการ ๕. จัดให้มีระบบติดตามโครงการ (Project Tracking)	๑. ระบบบริหารความคุ้มค่า (บริหารต้นทุนต่อหน่วย) ๒. ระบบควบคุมครุภัณฑ์ ๓. ระบบควบคุมภายใน และมอบหมายผู้รับผิดชอบซึ่งประกอบด้วยคณะทำงานติดตามและประเมินผลการควบคุมภายใน และคณะกรรมการควบคุมภายใน ๔. ระบบติดตามการปฏิบัติราชการภายใต้คำรับรองการปฏิบัติราชการ ๕. ระบบสารสนเทศการติดตามและประเมินผลการดำเนินงาน (Project Tracking)	www.kso.go.th > ประชาสัมพันธ์ > รายงานผลการดำเนินงานต่อหน่วยผลผลิต www.kso.go.th > "บริการอื่น ๆ" > "บริการภายใน สสช" > "Intranet" > "ระบบตรวจสอบและควบคุมครุภัณฑ์" www.kso.go.th > "บริการอื่น ๆ" > "บริการภายใน สสช" > "Intranet" > "การติดตามและประเมินผลการควบคุมภายใน" www.kso.go.th > "บริการอื่น ๆ" > "บริการภายใน สสช" > "Intranet" > "nwr."
<b>ระดับคะแนน</b> ๐ คะแนน ไม่มีระบบตรวจสอบภายในของสำนัก/กอง ๑ คะแนน มีระบบตรวจสอบภายในสำนัก/กองเฉพาะเรื่องเงิน/บัญชี ๒ ระบบ ๒ คะแนน มีระบบตรวจสอบภายในสำนัก/กองมากกว่าเรื่องเงิน/บัญชี ๑ ระบบ ๓ คะแนน มีระบบตรวจสอบภายในสำนัก/กองมากกว่าเรื่องเงิน/บัญชี ๒ ระบบ ๔ คะแนน มีระบบตรวจสอบภายในสำนัก/กองมากกว่าเรื่องเงิน/บัญชี ๓ ระบบ ๕ คะแนน มีระบบตรวจสอบภายในสำนัก/กองมากกว่าเรื่องเงิน/บัญชี ๔ ระบบ	<b>เกณฑ์การประเมิน</b>			



เครื่องมือวัดความโปร่งใส และตรวจสอบได้ของส่วนราชการ ประเภทหน่วยงานสนับสนุนวิชาการ  
สำนักงานสถิติแห่งชาติ ประจำปีงบประมาณ พ.ศ. ๒๕๕๖

ตัวชี้วัด	คะแนน ประเมิน	กิจกรรม/การดำเนินการ	หลักฐานประกอบ	ช่องทางการเข้าถึง หลักฐาน
<b>มิติที่ ๒ ด้านความเปิดเผย การมีระบบตรวจสอบภายในองค์กร และการมีส่วนร่วม</b>				
๒.๔ การเผยแพร่ผลการปฏิบัติงานและผลการประเมินตนเองต่อสาธารณะ	๕	๑-๕. การเผยแพร่ผลการปฏิบัติงาน และผลการประเมินตนเองของหน่วยงาน ต่อสาธารณชนผ่านเว็บไซต์ และเอกสารสิ่งพิมพ์ต่าง ๆ เช่น รายงานผลการปฏิบัติตามคำรับรองการปฏิบัติงานที่ตีพิมพ์เผยแพร่ในเอกสารรายงานประจำปี และเว็บไซต์ของสำนักงาน	๑-๕. รายงานผลการปฏิบัติตามคำรับรองการปฏิบัติงาน การเผยแพร่ในหนังสือรายงานประจำปี ระบบอินเทอร์เน็ต และเว็บไซต์ของหน่วยงาน	หนังสือรายงานประจำปี/ www.rosdoo.th > "บริการ อื่น ๆ" > "บริการภายใน สตช" > "internet" > "นโยบาย/แผน/ ผลการปฏิบัติงาน"
<b>ระดับคะแนน</b>	<b>เกณฑ์การประเมิน</b>			
๐ คะแนน	ไม่มีการเผยแพร่ผลการปฏิบัติงานและผลการประเมินตนเองต่อสาธารณะ			
๑ คะแนน	มีการเผยแพร่ผลการปฏิบัติงานและผลการประเมินตนเองเฉพาะภายในหน่วยงานตรวจสอบภายใน			
๒ คะแนน	มีการเผยแพร่ผลการปฏิบัติงานและผลการประเมินตนเองเฉพาะภายในหน่วยงานตรวจสอบภายใน และผู้บริหารระดับสำนัก/กองขึ้นไป			
๓ คะแนน	มีการเผยแพร่ผลการปฏิบัติงานและผลการประเมินตนเองเฉพาะภายในหน่วยงานตรวจสอบภายใน และผู้บริหารระดับสำนัก/กองขึ้นไป และต่อสาธารณะ อย่างน้อย ๑ ช่องทาง			
๔ คะแนน	มีการเผยแพร่ผลการปฏิบัติงานและผลการประเมินตนเองเฉพาะภายในหน่วยงานตรวจสอบภายใน และผู้บริหารระดับสำนัก/กองขึ้นไป และต่อสาธารณะ อย่างน้อย ๒ ช่องทาง			
๕ คะแนน	มีการเผยแพร่ผลการปฏิบัติงานและผลการประเมิน			

เครื่องมือวัดความพร้อมโปร่งใส และตรวจสอบได้ของส่วนราชการ ประเภทหน่วยงานสนับสนุนวิชาการ  
สำนักงานสถิติแห่งชาติ ประจำปีงบประมาณ พ.ศ. ๒๕๕๖

ตัวชี้วัด	คะแนนประเมิน	กิจกรรม/การดำเนินการ	หลักฐานประกอบ	ช่องทางการเข้าถึงหลักฐาน
<p>มิติที่ ๒ ด้านความเปิดเผย การมีระบบตรวจสอบภายในองค์กร และการมีส่วนร่วม</p>		<p>๒.๕ การเปิดโอกาสให้ประชาชนเข้ามามีส่วนร่วมในการปฏิบัติราชการ</p>	<p>หลักฐานประกอบ</p>	
<p>๒.๕ การเปิดโอกาสให้ประชาชนเข้ามามีส่วนร่วมในการปฏิบัติราชการ</p>	๕	<p>๑. เผยแพร่รายงานตามภารกิจหลักของหน่วยงานให้สาธารณชนได้รับทราบผ่านเว็บไซต์ และรายงานประจำปี</p> <p>๒. การรับฟังความคิดเห็นและข้อเสนอแนะของประชาชนและผู้มีส่วนได้ส่วนเสียที่เกี่ยวข้องผ่านช่องทางและกระบวนกรต่าง ๆ ในภารกิจหลัก</p> <p>๓-๕. จัดให้มีนโยบายให้ประชาชนเข้ามามีส่วนร่วมตามภารกิจหลักของหน่วยงานตามนโยบาย โดยประชาชนดังกล่าวอาจมีคุณสมบัติ เช่น เป็นผู้ทรงคุณวุฒิ นักวิชาการ ผู้เชี่ยวชาญ ประชาชนผู้ได้รับประโยชน์ ร้อยละ ๙๕ เข้ามามีส่วนร่วมในการกำหนดนโยบายต่าง ๆ เกี่ยวกับ การสถิติของประเทศ</p>	<p>๑. การเผยแพร่รายงานตามภารกิจหลักผ่านเว็บไซต์หน่วยงานและเอกสารรายงานประจำปี</p> <p>๒. ช่องทางการรับฟังความคิดเห็นและข้อเสนอแนะของประชาชนและผู้มีส่วนได้ส่วนเสียทาง <a href="http://www.nso.go.th">www.nso.go.th</a> /เว็บไซต์ และตู้รับฟังความคิดเห็น</p> <p>๓-๕. การแต่งตั้งคณะกรรมการที่ปรึกษาด้านวิชาการ และคณะกรรมการจัดระบบสถิติประเทศไทย ๓ ด้าน ตาม มติ ครม. เมื่อวันที่ ๓ พฤษภาคม ๒๕๕๔ และคำสั่งคณะกรรมการจัดการระบบสถิติประเทศไทย ๓ ด้าน ที่ ๑/๒๕๕๕ ลว. ๒๔ ก.พ. ๒๕๕๕</p>	<p><a href="http://www.nso.go.th">www.nso.go.th</a></p> <p><a href="http://www.nso.go.th">www.nso.go.th</a></p> <p><a href="http://www.nso.go.th">www.nso.go.th</a> &gt; "Thailand One Minute" &gt; "ปีงบประมาณ พ.ศ. ๒๕๕๕" &gt; "มติคณะรัฐมนตรี"</p>
<p><b>ระดับคะแนน</b></p>		<p><b>เกณฑ์การประเมิน</b></p>		
<p>๑ คะแนน</p> <p>ไม่เปิดโอกาสให้ประชาชนเข้ามามีส่วนร่วมในการปฏิบัติราชการ</p>		<p>เผยแพร่งานตามภารกิจหลักของหน่วยงานให้สาธารณชนได้รับทราบโดยช่องทางใดช่องทางหนึ่ง เช่น website หรือเอกสารรายงานประจำปี</p> <p>- หน่วยงานบังคับใช้กฎหมาย ประเด็นการควบคุมกำกับดูแล ติดตามตรวจสอบ ให้เป็นไปตามกฎหมาย กฎระเบียบ การพิจารณาอนุมัติอนุญาตในแต่ละเรื่อง</p> <p>- หน่วยงานสนับสนุนวิชาการ ประเด็นเกี่ยวกับกิจกรรม/โครงการ ที่เป็นประโยชน์ต่อการพัฒนาประเทศตามภารกิจของหน่วยงาน</p> <p>- หน่วยงานบริการ ประเด็นภารกิจหลักบริการของหน่วยงาน</p>		
<p>๒ คะแนน</p>		<p>๑. ตามคะแนนระดับที่ ๑ และ</p> <p>๒. มีการเปิดรับฟังความคิดเห็นของประชาชนและผู้มีส่วนได้ส่วนเสีย (stakeholder) ที่เกี่ยวข้องผ่านช่องทาง และกระบวนกรต่าง ๆ ในภารกิจหลักไม่น้อยกว่า ๕๐ %</p>		
<p>๓ คะแนน</p>		<p>๑. ตามคะแนนระดับที่ ๒ และ</p> <p>๒. มีนโยบายให้ประชาชนเข้ามามีส่วนร่วมโดยระบุประเด็นที่ต้องการสร้างการมีส่วนร่วม ซึ่งต้องเป็นประเด็นที่มีความสอดคล้องกับภารกิจหลัก</p>		
<p>๔ คะแนน</p>		<p>๑. ตามคะแนนระดับที่ ๓ และ</p> <p>๒. ให้ประชาชนเข้ามามีส่วนร่วมตามภารกิจหลักของหน่วยงานตามนโยบายได้ ๕๐% โดยประชาชนดังกล่าวอาจมีคุณสมบัติ เช่น ผู้ทรงคุณวุฒิ นักวิชาการ ผู้เชี่ยวชาญประชาชนผู้ได้รับประโยชน์</p>		
<p>๕ คะแนน</p>		<p>๑. ตามคะแนนระดับที่ ๔ และ</p> <p>๒. ให้ประชาชนตามเกณฑ์ ที่ระบุไว้ในระดับ ๔ คะแนน เข้ามามีส่วนร่วมตามภารกิจหลักของหน่วยงานตามนโยบายได้ ๙๐% ของจำนวนภารกิจที่กำหนดขึ้นการขึ้นไม่</p>		

เครื่องมือวัดความพร้อมไปรษณีย์ และตรวจสอบได้ของส่วนราชการ ประเภทหน่วยงานสนับสนุนวิชาการ  
สำนักงานสถิติแห่งชาติ ประจำปีงบประมาณ พ.ศ. ๒๕๕๖

ตัวชี้วัด	คะแนนประเมิน	กิจกรรม/การดำเนินการ	หลักฐานประกอบ	ช่องทางการเข้าถึงหลักฐาน
<b>มิติที่ ๓ ด้านการใช้ดุลยพินิจ</b> ๓.๑ การลดการใช้ดุลยพินิจของเจ้าหน้าที่ ผู้ปฏิบัติงาน	๕	๑. มีแนวทางในการปฏิบัติงานที่อยู่ในภารกิจหลักของหน่วยงาน คือ การปฏิบัติงานให้บริการข้อมูลสถิติ ๒-๕. มีคู่มือการปฏิบัติงาน ๘ กระบวนงาน ได้แก่ - คู่มือการปฏิบัติงานการให้บริการข้อมูลสถิติ - คู่มือการปฏิบัติงานกระบวนการบริหารจัดการองค์ความรู้ด้านสถิติ - คู่มือการปฏิบัติงานกระบวนการประสานความร่วมมือ ด้านสถิติกับหน่วยงานภายในและต่างประเทศ - คู่มือการปฏิบัติงานกระบวนการพัฒนาบุคลากร/ฝึกอบรม - คู่มือการปฏิบัติงานกระบวนการเทคโนโลยีและสารสนเทศ - คู่มือการปฏิบัติงานมาตรฐานกระบวนการบริหารทรัพยากรบุคคล - คู่มือการปฏิบัติงานมาตรฐานกระบวนการบริหารงานสารบรรณ - คู่มือการปฏิบัติงานมาตรฐานกระบวนการประชาสัมพันธ์	๑. ประกาศ สถช. เรื่องการให้บริการข้อมูลของสำนักงานสถิติแห่งชาติ ลว. ๓๐ มิ.ย. ๒๕๕๔ ๒-๕. คู่มือการปฏิบัติงาน ๘ กระบวนงาน - คู่มือการปฏิบัติงานการให้บริการข้อมูลสถิติ - คู่มือการปฏิบัติงานกระบวนการบริหารจัดการองค์ความรู้ด้านสถิติ - คู่มือการปฏิบัติงานกระบวนการประสานความร่วมมือ ด้านสถิติกับหน่วยงานภายในและต่างประเทศ - คู่มือการปฏิบัติงานกระบวนการพัฒนาบุคลากร/ฝึกอบรม - คู่มือการปฏิบัติงานกระบวนการเทคโนโลยีและสารสนเทศ - คู่มือการปฏิบัติงานมาตรฐานกระบวนการบริหารทรัพยากรบุคคล - คู่มือการปฏิบัติงานมาตรฐานกระบวนการบริหารงานสารบรรณ - คู่มือการปฏิบัติงานมาตรฐานกระบวนการประชาสัมพันธ์	www.rso.go.th > "ประกาศการให้บริการข้อมูลของ สถช." > www.rso.go.th > "บริการอื่น ๆ" > "บริการภายใน สถช." > "Intranet" > "พร. สถช." > "พร. สถช." > "การพัฒนาคุณภาพการบริหารจัดการภาครัฐ (PVOA) หมวด ๒ กระบวนการระบบงาน"
<b>ระดับคะแนน</b> ๐ คะแนน ๑ คะแนน ๒ คะแนน ๓ คะแนน ๔ คะแนน ๕ คะแนน	<b>เกณฑ์การประเมิน</b> ๐. เจ้าหน้าที่ปฏิบัติงานโดยได้ลดยพินิจส่วนตัว ไม่มีคู่มือไม่มีการกำหนดมาตรฐาน การปฏิบัติงานหรือไม่มีการใช้เทคโนโลยี ๑. มีแนวทางในการปฏิบัติงานที่อยู่ในภารกิจหลักของหน่วยงาน ๒. มีคู่มือหรือมีการกำหนดมาตรฐานการปฏิบัติงานอย่างน้อย ๒ กระบวนงาน ๓. มีแนวทางในการปฏิบัติงานที่อยู่ในภารกิจหลักของหน่วยงาน ๒. มีคู่มือหรือมีการกำหนดมาตรฐานการปฏิบัติงาน ๓ กระบวนงาน ๑. มีแนวทางในการปฏิบัติงานที่อยู่ในภารกิจหลักของหน่วยงาน ๒. มีคู่มือหรือมีการกำหนดมาตรฐานการปฏิบัติงาน ๔ กระบวนงาน ๑. มีแนวทางในการปฏิบัติงานที่อยู่ในภารกิจหลักของหน่วยงาน ๒. มีคู่มือหรือมีการกำหนดมาตรฐานการปฏิบัติงาน ๕ กระบวนงานขึ้นไป			

เครื่องมือวัดความพร้อมโปร่งใส และตรวจสอบได้ของส่วนราชการ ประเภทหน่วยงานสนับสนุนวิชาการ  
สำนักงานสถิติแห่งชาติ ประจำปีงบประมาณ พ.ศ. ๒๕๕๖

ตัวชี้วัด	คะแนนประเมิน	กิจกรรม/การดำเนินการ	หลักฐานประกอบ	ช่องทางการเข้าถึงหลักฐาน
<b>มิติที่ ๓ ด้านการใช้ดุลยพินิจ</b> ๓.๒ การใช้ดุลยพินิจในการบริหารงานบุคคล	๔	๑. มีการแจ้งเวียนประกาศ/หลักเกณฑ์ของสำนักงาน ก.พ. ในเรื่องเกี่ยวกับการพิจารณาแต่งตั้งให้ดำรงตำแหน่งหรือการพิจารณาความชอบของบุคลากร ๒. มีการประกาศเผยแพร่ข้อมูลผู้สมัครเพื่อเลื่อนตำแหน่ง หรือพิจารณาความชอบ โดยเปิดเผยแพร่ทางระบบอินเทอร์เน็ตของหน่วยงาน ๓. มีระบบฐานข้อมูลบุคลากร (ระบบ DPIS) เพื่อใช้เป็นหลักฐานประกอบการพิจารณาความดีความชอบ หรือเลื่อนตำแหน่งบุคลากร ๔. มีการรับฟังความคิดเห็นของผู้บังคับบัญชาโดยตรงประกอบการพิจารณาความดีความชอบ หรือเลื่อนตำแหน่งบุคลากร	๑. ประกาศหลักเกณฑ์ของสำนักงาน ก.พ. ในเรื่องเกี่ยวกับการพิจารณาแต่งตั้งให้ดำรงตำแหน่งหรือการพิจารณาความชอบ ๒. การเผยแพร่ข้อมูลผู้สมัครเพื่อเลื่อนตำแหน่งหรือพิจารณาความดีความชอบโดยเปิดเผยแพร่ทางระบบอินเทอร์เน็ตของหน่วยงาน ๓-๔ ระบบฐานข้อมูลบุคลากร (ระบบ DPIS) เพื่อใช้เป็นหลักฐานประกอบการพิจารณาความดีความชอบ หรือเลื่อนตำแหน่งบุคลากร และการรับฟังความคิดเห็นของผู้บังคับบัญชาโดยตรงประกอบการพิจารณาความดีความชอบหรือเลื่อนตำแหน่งบุคลากร	www.ksso.go.th > "บริการอื่น ๆ" > "บริการภายใน สชช" > "Intranet" > "เมนูหลัก" www.ksso.go.th > "บริการอื่น ๆ" > "บริการภายใน สชช" > "Intranet" > "เรื่องน่าสนใจ" www.ksso.go.th > "บริการอื่น ๆ" > "บริการภายใน สชช" > "Intranet" > "โปรแกรมระบบสารสนเทศทรัพยากรบุคคลระดับกรม (DPIS)"
<b>ระดับคะแนน</b> ๐ คะแนน ๑ คะแนน ๒ คะแนน ๓ คะแนน ๔ คะแนน ๕ คะแนน	<b>เกณฑ์การประเมิน</b> ไม่มีหลักฐานในการพิจารณาแต่งตั้งให้ดำรงตำแหน่งและพิจารณาความชอบของบุคลากร มีการกำหนดหลักเกณฑ์ในการพิจารณาแต่งตั้งให้ดำรงตำแหน่งการพิจารณาความดี ความชอบของบุคลากร และประกาศเผยแพร่หลักเกณฑ์ดังกล่าวให้บุคลากรได้ทราบ ๑. ตามคะแนนระดับที่ ๑ และ ๒. มีการประกาศเผยแพร่ข้อมูลผู้สมัครเพื่อเลื่อนตำแหน่งหรือพิจารณาความดีความชอบ ๑. ตามคะแนนระดับที่ ๒ และ ๒. มีระบบฐานข้อมูลบุคลากรที่มีคุณภาพ เพื่อใช้เป็นหลักฐานประกอบการพิจารณา ความดีความชอบหรือเลื่อนตำแหน่งบุคลากร ๑. ตามคะแนนระดับที่ ๓ และ ๒. มีการรับฟังความคิดเห็นจากบุคลากรภายในประกอบการพิจารณาความดี ความชอบ หรือเลื่อนตำแหน่งบุคลากร ๑. ตามคะแนนระดับที่ ๔ และ ๒. มีการประกาศผลการพิจารณาความดีความชอบหรือเลื่อนตำแหน่ง พร้อมระบุเหตุผลอย่างชัดเจน			

เครื่องมือวัดความโปร่งใส และตรวจสอบได้ของส่วนราชการ ประเภทหน่วยงานสนับสนุนวิชาการ สำนักงานสถิติแห่งชาติ ประจำปีงบประมาณ พ.ศ. ๒๕๕๖

ตัวชี้วัด	คะแนนประเมิน	กิจกรรม/การดำเนินการ	หลักฐานประกอบ	ช่องทางการเข้าถึงหลักฐาน
มติที่ ๓ ด้านการใช้ดุลยพินิจ ๓.๓ การมีระบบบริหารความเสี่ยงด้านความโปร่งใส	๕		ผลการวิเคราะห์ความเสี่ยง เพื่อจัดทำข้อเสนอการเปลี่ยนแปลงเพื่อสร้างความโปร่งใสในปฏิบัติราชการ เพื่อสร้างความโปร่งใสในกระบวนการผลิตข้อมูลสถิติสำนักงานสถิติแห่งชาติ กระทรวงเทคโนโลยีสารสนเทศและการสื่อสาร	www.gso.go.th > "ประชาชน" > "ประเทศไทยวันนี้" > "ความเสี่ยงไม่หยุดนิ่ง" "ผลิตข้อมูลสถิติ" สำนักงานสถิติแห่งชาติ www.gso.go.th > "เกี่ยวกับ" > "นโยบายและแผน" > "ข้อเสนอการเปลี่ยนแปลง" เพื่อความโปร่งใสในการปฏิบัติราชการ
<b>ระดับคะแนน</b> ๐ คะแนน ไม่มีระบบบริหารความเสี่ยงด้านความโปร่งใส ๑ คะแนน มีการกำหนดเป้าหมายการบริหารความเสี่ยงด้านความโปร่งใส ๒ คะแนน ๑. ตามคะแนนระดับที่ ๑ และ ๒. มีการวิเคราะห์ และระบุความเสี่ยงด้านความโปร่งใส และความเสี่ยงที่อาจเป็นเหตุให้เกิดการทุจริต หรือ ละเว้นการปฏิบัติหน้าที่โดยมิชอบ หรือการปฏิบัติราชการเป็นไปในลักษณะที่ขาด หรือมีความรับผิดชอบไม่เพียงพอ ผลประโยชน์ส่วนตนมากกว่าประโยชน์ส่วนรวม คำนี้ถึง การไม่ยึดมั่นในหลักธรรมาภิบาล ๓ คะแนน ๑. ตามคะแนนระดับที่ ๒ และ ๒. มีการจัดทำแผนหรือกลยุทธ์ และกิจกรรมในการจัดการกับความเสี่ยงด้านความโปร่งใส ๔ คะแนน ๑. ตามคะแนนระดับที่ ๓ และ ๒. มีการดำเนินการตามแผนฯ อย่างเป็นรูปธรรม ๕ คะแนน ๑. ตามคะแนนระดับที่ ๔ และ ๒. มีการติดตามผล และกำหนดแนวทางให้ระวังความเสี่ยงที่จะเกิดขึ้นในอนาคต	(การดำเนินการต่อเนื่องจากปีงบประมาณ พ.ศ. ๒๕๕๕) การจัดทำข้อเสนอเปลี่ยนแปลงเพื่อสร้างความโปร่งใสในการปฏิบัติราชการฯ โดยกำหนดเป้าหมายการบริหารความเสี่ยงด้านความโปร่งใส ในกระบวนการผลิตข้อมูลสถิติ โดยมีการวิเคราะห์และระบุปัจจัยเสี่ยงที่อาจเป็นเหตุให้เกิดความผิดพลาดในกระบวนการผลิตข้อมูลสถิติ อันเกิดจากการปฏิบัติราชการเป็นไปในลักษณะที่ขาดหรือมีความรับผิดชอบไม่เพียงพอ และการไม่ยึดมั่นในหลักธรรมาภิบาล ๓ ด้าน ได้แก่ ความเสี่ยงด้านการดำเนินงาน/ความเสี่ยงด้านการเงินและความเสี่ยงด้านการปฏิบัติตามกฎหมาย กฎระเบียบ ข้อบังคับต่าง ๆ และนำผลการวิเคราะห์มาจัดทำแผนการดำเนินงาน ซึ่งประกอบด้วยแผนฯ ระยะยาวและแผนฯ รอบ ๑๒ เดือนและกำหนดแนวทางและค่าเป้าหมาย พร้อมทั้งกำหนดแนวทางการให้รางวัลความเสี่ยงที่จะเกิดขึ้นในอนาคตด้วย รวมทั้งปฏิทินการดำเนินงานกิจกรรมตามแผนฯ อย่างชัดเจน เพื่อให้สอดคล้องกับกระบวนการผลิตข้อมูล ผู้บริหารองค์กรพิจารณากระบวนการผลิตข้อมูลสถิติและกำหนดผู้รับผิดชอบเพื่อติดตามผล			

เครื่องมื่อวัดความพร้อมได้ และตรวจสอบได้ของส่วนราชการ ประเภทหน่วยงานสนับสนุนวิชาการ  
สำนักงานสถิติแห่งชาติ ประจำปีงบประมาณ พ.ศ. ๒๕๕๖

วัตถุประสงค์	คะแนนประเมิน	กิจกรรม/การดำเนินการ	หลักฐานประกอบ	ช่องทางการเข้าถึงหลักฐาน
<p><b>มิติที่ ๔ ด้านการมีระบบ/กลไกจัดการรับเรื่องร้องเรียน</b></p> <p>๔.๑ การมีหน่วยงาน/ผู้รับผิดชอบโดยตรงในการดำเนินการต่อเรื่องร้องเรียน</p>	๕	<p>๑.-๔. มีการมอบหมายเจ้าหน้าที่ระดับศูนย์/สำนัก/กลุ่มขึ้นตรงผู้อำนวยการสำนักงานสถิติแห่งชาติ และ สำนักงานสถิติจังหวัด ให้รับผิดชอบรับเรื่องร้องเรียนทุกเรื่องและส่งต่อเรื่องร้องเรียนให้ผู้รับผิดชอบ (กลุ่มนิติการ) ดำเนินการต่อไป</p> <p>๕. มีการสื่อสารประชาสัมพันธ์ให้บุคลากรภายในและภายนอก สำนักงานสถิติแห่งชาติทราบว่า ได้มีการมอบหมายผู้รับผิดชอบ ผ่านเว็บไซต์ของหน่วยงาน</p>	<p>๑.- ๔. คำสั่งสำนักงานสถิติแห่งชาติ ที่ ๒๐/๒๕๕๕ ดว.๗ ๕.ค. ๒๕๕๕ แต่งตั้งเจ้าหน้าที่จาก ศูนย์/สำนัก/กลุ่มขึ้นตรงผู้อำนวยการสำนักงานสถิติแห่งชาติ และสำนักงานสถิติจังหวัด ให้รับผิดชอบรับเรื่องร้องเรียนทุกเรื่อง และส่งต่อเรื่องร้องเรียนให้กลุ่มนิติการ ซึ่งรับผิดชอบดำเนินการต่อเรื่องร้องเรียน</p> <p>๕. สื่อสารประชาสัมพันธ์ให้บุคลากรภายในและภายนอกทราบ ผ่านทางเว็บไซต์ของหน่วยงาน</p>	<p>www.sso.go.th &gt; “ร้องเรียน/ข้อเสนอด้าน” &gt; “รายชื่อเจ้าหน้าที่ผู้รับผิดชอบการดำเนินการเรื่องเรียนของสำนักงานสถิติแห่งชาติ</p>

ระดับคะแนน	เกณฑ์การประเมิน
๐ คะแนน	ไม่มีกำหนดหน่วยงาน/มอบหมายผู้รับผิดชอบโดยตรงภายในสำนัก/กอง ในการดำเนินการต่อเรื่องร้องเรียน
๑ คะแนน	มีการกำหนดหน่วยงาน/มอบหมายเจ้าหน้าที่ภายในสำนัก/กอง ให้รับผิดชอบรับเรื่องร้องเรียนเฉพาะเรื่อง
๒ คะแนน	มีการมอบหมายหน่วยงานภายในสำนัก/กอง ให้รับผิดชอบรับเรื่องร้องเรียนทุกเรื่อง
๓ คะแนน	มีการมอบหมายหน่วยงานภายในสำนัก/กอง ให้รับผิดชอบรับเรื่องร้องเรียนทุกเรื่องและมีการส่งต่อให้ผู้รับผิดชอบ
๔ คะแนน	<p>๑. มีการมอบหมายหน่วยงานภายในสำนัก/กอง ให้รับผิดชอบรับเรื่องร้องเรียนทุกเรื่องและมีการส่งต่อให้ผู้รับผิดชอบและ</p> <p>๒. มีการสื่อสารประชาสัมพันธ์ให้บุคลากรภายในกรมทราบ (ว่าได้มีการมอบหมายหน่วยงาน/ผู้รับผิดชอบ)</p>
๕ คะแนน	<p>๑. มีการมอบหมายหน่วยงานภายในสำนัก/กอง ให้รับผิดชอบรับเรื่องร้องเรียนทุกเรื่องและมีการส่งต่อให้ผู้รับผิดชอบและ</p> <p>๒. มีการสื่อสารประชาสัมพันธ์ให้บุคลากรภายใน และภายนอกกรมทราบ (ว่าได้มีการมอบหมายหน่วยงาน/ผู้รับผิดชอบ)</p>

เครื่องมื่อวัดความโปร่งใส และตรวจสอบได้ของส่วนราชการ ประเภทหน่วยงานสนับสนุนวิชาการ  
สำนักงานสถิติแห่งชาติ ประจำปีงบประมาณ พ.ศ. ๒๕๕๖

ตัวชี้วัด	คะแนนประเมิน	กิจกรรม/การดำเนินการ	หลักฐานประกอบ	ช่องทางการเข้าถึงหลักฐาน
มิตีที่ ๔ ด้านการมีระบบ/กลไกจัดการรับเรื่องร้องเรียน				
๔.๒ การมีระเบียบปฏิบัติในการดำเนินการต่อเรื่องร้องเรียน		๑. มีการจัดตั้งคณะทำงานเพื่อกำหนดระเบียบในการดำเนินการต่อเรื่องร้องเรียน ๒. มีระเบียบปฏิบัติในการดำเนินการต่อเรื่องร้องเรียน	๑.- ๓. คณะทำงานจัดทำระเบียบเกี่ยวกับกรดำเนินการต่อเรื่องร้องเรียนได้จัดทำ ระเบียบสำนักงานสถิติแห่งชาติ ว่าด้วยการดำเนินการต่อเรื่องร้องเรียน พ.ศ. ๒๕๕๕ และผังขั้นตอนการดำเนินการฯ	www.sso.go.th > "ร้องเรียน/ข้อเสนอนแนะ" > "ระเบียบสำนักงานสถิติแห่งชาติ" > "ระเบียบการดำเนินการต่อเรื่องร้องเรียน พ.ศ. ๒๕๕๕"
<b>เกณฑ์การประเมิน</b>				
๐ คะแนน		ไม่มีการกำหนดระเบียบในการดำเนินการต่อเรื่องร้องเรียน		
๑ คะแนน		มีการจัดตั้งคณะทำงานเพื่อกำหนดระเบียบในการดำเนินการต่อเรื่องร้องเรียน		
๒ คะแนน		๑. ตามคะแนนระดับที่ ๑ และ ๒. มีระเบียบปฏิบัติในการดำเนินการต่อเรื่องร้องเรียน	๓. มีขั้นตอนการปฏิบัติในการดำเนินการต่อเรื่องร้องเรียน	
๓ คะแนน		๑. ตามคะแนนระดับที่ ๒ และ ๒. มีขั้นตอนการปฏิบัติในการดำเนินการต่อเรื่องร้องเรียน	๔. เผยแพร่ระเบียบและขั้นตอนการปฏิบัติให้หน่วยงานภายในและภายนอกทราบผ่านช่องทางสื่อสารต่าง ๆ ขององค์กร เช่น ระบบหนังสือเวียน ระบบอินเทอร์เน็ตและเว็บไซต์	๔. มีการประกาศใช้ระเบียบฯ ดังกล่าว เมื่อวันที่ ๑๖ ก.ค. ๒๕๕๕ และมีกรเผยแพร่ไปยังดังกล่าวผ่านช่องทางสื่อสารต่าง ๆ ขององค์กร เช่น ระบบหนังสือเวียน ระบบอินเทอร์เน็ต และเว็บไซต์
๔ คะแนน		๑. ตามคะแนนระดับที่ ๓ และ ๒. เผยแพร่ระเบียบและขั้นตอนการปฏิบัติให้หน่วยงานภายในและภายนอกทราบ	๕. มีรายงานผลการดำเนินการต่อเรื่องร้องเรียนในแต่ละรอบปีงบประมาณเสนอผู้อำนวยการสำนักงานสถิติแห่งชาติ	๕. มีการจัดทำรายงานผลการดำเนินการต่อเรื่องร้องเรียน
๕ คะแนน		๑. ตามคะแนนระดับที่ ๔ และ ๒. มีการรายงานผลการดำเนินการต่อเรื่องร้องเรียน		

5

<p>(นายวิบูลย์ หัตถ์พันธุ์) สutherland</p> <p>ผู้อำนวยการสำนักงานสถิติแห่งชาติ</p> <p>ประธานกรรมการ</p> <p><i>วิบูลย์ หัตถ์พันธุ์</i></p> <p>(นางพรพรรณ พรปฐมการ)</p> <p>ผู้เชี่ยวชาญด้านเนื้อหาและกระบวนการงาน</p> <p><i>พรพรรณ พรปฐมการ</i></p> <p>(นางปราโมทย์ รุติวงศ์ฤทธิ์)</p> <p>ผู้แทนผู้มีประสบการณ์ด้านการศึกษาสื่อสารมวลชน</p> <p><i>ปราโมทย์ รุติวงศ์ฤทธิ์</i></p>	<p>(ดร.ภาณุชาติ บุญเกียรติ)</p> <p>ผู้แทนกลุ่มผู้ใช้บริการ</p> <p><i>ภาณุชาติ บุญเกียรติ</i></p> <p>(นางสาวสัทมา ต้นดิฉัน)</p> <p>กรรมการและเลขานุการ</p> <p><i>สัทมา ต้นดิฉัน</i></p>
--	--

# ส่วนที่ 3

ผลงานที่สำคัญในรอบปี



**การผลิตข้อมูลสถิติ**

## โครงการสำมะโน/สำรวจที่ดำเนินการในปีงบประมาณ 2556

- 1) สำมะโนการเกษตร พ.ศ. 2556
- 2) สำมะโนธุรกิจและอุตสาหกรรม พ.ศ. 2555 : ธุรกิจทางการค้าและบริการ
- 3) สำรวจการประกอบกิจการโรงแรมและเกสต์เฮ้าส์ พ.ศ. 2555
- 4) สำรวจข้อมูลพื้นฐานของครัวเรือน พ.ศ. 2556
- 5) สำรวจภาวะเศรษฐกิจและสังคมของครัวเรือน พ.ศ. 2556
- 6) สำรวจการใช้พลังงานของครัวเรือน พ.ศ. 2555/2556
- 7) สำรวจภาวะการทำงานของประชากร พ.ศ. 2556
- 8) สำรวจความต้องการพัฒนาขีดความสามารถของประชากร พ.ศ. 2556
- 9) สำรวจแรงงานนอกระบบ พ.ศ. 2556
- 10) สำรวจการย้ายถิ่นของประชากร พ.ศ. 2555
- 11) สำรวจการเข้าถึงบริการทางการเงินของประเทศไทย พ.ศ. 2556
- 12) สำรวจความพิการ พ.ศ. 2555
- 13) สำรวจสุขภาพจิตคนไทย พ.ศ. 2555/2556
- 14) สำรวจอนามัยและสวัสดิการ พ.ศ. 2556
- 15) สำรวจพฤติกรรมกรรมการบริโภคอาหาร พ.ศ. 2556
- 16) สำรวจการมีกรใช้เทคโนโลยีสารสนเทศและการสื่อสารในครัวเรือน พ.ศ. 2556
- 17) สำรวจพฤติกรรมการเดินทางท่องเที่ยวของชาวไทย พ.ศ. 2556
- 18) สำรวจการอ่านหนังสือของประชากร พ.ศ. 2556
- 19) สำรวจยอดขายรายไตรมาส พ.ศ. 2555
- 20) สำรวจยอดขายรายไตรมาส พ.ศ. 2556
- 21) สำรวจการเคลื่อนย้ายสินค้า พ.ศ. 2555
- 22) สำรวจการมีกรใช้เทคโนโลยีสารสนเทศและการสื่อสารในสถานประกอบการ พ.ศ. 2556
- 23) สำรวจความต้องการแรงงานของสถานประกอบการ พ.ศ. 2556
- 24) สำรวจสถานภาพการพาณิชย์อิเล็กทรอนิกส์ของประเทศไทย พ.ศ. 2556
- 25) สำรวจองค์การเอกชนที่ไม่แสวงหากำไร พ.ศ. 2556
- 26) สำรวจข้อมูลศักยภาพพื้นฐานระบบโลจิสติกส์ภาคการค้า พ.ศ. 2556
- 27) สำรวจค่าตอบแทนภาคเอกชน พ.ศ. 2556
- 28) สำรวจความคิดเห็นของประชาชนต่อการประชาสัมพันธ์ของรัฐบาล พ.ศ. 2556
- 29) ประมวลข้อมูลพื้นที่การก่อสร้าง พ.ศ. 2556

## โครงการสำมะโน/สำรวจที่ดำเนินการในปีงบประมาณ 2556

- 30) การจัดเก็บข้อมูลพื้นฐานการประกอบการขนส่งโดยสารประจำทาง
- 31) สำรวจข้อมูลพื้นฐานทางภูมิศาสตร์ พ.ศ. 2555
- 32) สำรวจความคิดเห็นของประชาชนเกี่ยวกับความต้องการของประชาชนปี 2556
- 33) สำรวจความคิดเห็นของประชาชนเกี่ยวกับภัยธรรมชาติและสิ่งแวดล้อม พ.ศ. 2556
- 34) สำรวจความคิดเห็นของประชาชนเกี่ยวกับค่าครองชีพของประชาชน พ.ศ. 2556
- 35) สำรวจความคิดเห็นของประชาชนเกี่ยวกับโครงการ “ชุมชนอุ่นใจได้ลูกหลานกลับบ้าน” พ.ศ. 2556
- 36) สำรวจความคิดเห็นของประชาชนเกี่ยวกับนโยบายการแจก Tablet ให้เด็กนักเรียนชั้นประถมศึกษาปีที่ 1 พ.ศ. 2556
- 37) สำรวจความคิดเห็นของประชาชนเกี่ยวกับโครงการหนึ่งตำบล หนึ่งผลิตภัณฑ์ (OTOP) พ.ศ. 2556
- 38) สำรวจความคิดเห็นของประชาชนเกี่ยวกับการแพร่ระบาดของยาเสพติด (มีนาคม 2556)
- 39) สำรวจความคิดเห็นของประชาชนเกี่ยวกับการการจัดระเบียบสังคม พ.ศ. 2556
- 40) สำรวจความคิดเห็นของประชาชนเกี่ยวกับความพึงพอใจต่อการบริการสาธารณะและการทำงานของหน่วยงานต่าง ๆ พ.ศ. 2555
- 41) สำรวจความคิดเห็นของประชาชนต่อการบริหารงานของรัฐบาลครบ 2 ปี พ.ศ. 2556
- 42) สำรวจความพึงพอใจในคุณภาพการให้บริการของหน่วยงานภาครัฐ พ.ศ. 2556
- 43) สำรวจความพึงพอใจของผู้รับบริการของจังหวัด หน่วยงานราชการและสถาบันอุดมศึกษา พ.ศ. 2556
- 44) สำรวจความคิดเห็นของประชาชนเกี่ยวกับการพัฒนาระบบราชการในภาพรวม พ.ศ. 2556

## รายงานสำมะโน/สำรวจที่เผยแพร่ในงบประมาณ 2556

1. รายงานผลเบื้องต้นสำมะโนการเกษตร พ.ศ. 2556
2. สำมะโนธุรกิจและอุตสาหกรรม พ.ศ. 2555 : อุตสาหกรรมการผลิตที่พระราชอาณาจักร (ข้อมูลรายละเอียด)
3. สำมะโนธุรกิจและอุตสาหกรรม พ.ศ. 2555 : ธุรกิจทางการค้าและและธุรกิจทางการบริการที่พระราชอาณาจักร (ข้อมูลรายละเอียด)
4. ประมวลข้อมูลพื้นที่การก่อสร้าง พ.ศ. 2555
5. สำรวจการเข้าถึงบริการทางการเงินของประเทศไทย พ.ศ. 2556
6. สำรวจภาวะเศรษฐกิจและสังคมของครัวเรือน พ.ศ. 2556
7. สำรวจภาวะการทำงานของประชากร พ.ศ. 2556
8. สำรวจการย้ายถิ่นของประชากร พ.ศ. 2555
9. สำรวจแรงงานนอกระบบ พ.ศ. 2555
10. สำรวจอนามัยและสวัสดิการ พ.ศ. 2556
11. สำรวจความพิการ พ.ศ. 2555
12. สำรวจการมีการใช้เทคโนโลยีสารสนเทศและการสื่อสารในครัวเรือน พ.ศ. 2556
13. สำรวจความต้องการพัฒนาขีดความสามารถของประชากร พ.ศ. 2556
14. สำรวจความคิดเห็นของประชาชนเกี่ยวกับสถานการณ์การแพร่ระบาดของเซพติดในพื้นที่เป้าหมาย (มีนาคม 2556)
15. สำรวจความคิดเห็นของประชาชนเกี่ยวกับการจัดระเบียบสังคมในพื้นที่เป้าหมาย พ.ศ. 2556
16. สำรวจพฤติกรรมการเดินทางท่องเที่ยวของชาวไทย พ.ศ. 2556
17. สำรวจความคิดเห็นของประชาชนเกี่ยวกับภัยธรรมชาติ และสิ่งแวดล้อม พ.ศ. 2556
18. สำรวจความพึงพอใจเกี่ยวกับนโยบายแจก Tablet ให้เด็กนักเรียนชั้นประถมศึกษาปีที่ 1 พ.ศ. 2556
19. สำรวจความต้องการของประชาชนในปี 2556
20. สำรวจโรงพยาบาลและสถานพยาบาล พ.ศ. 2555
21. สำรวจยอดขายไตรมาศ พ.ศ. 2555
22. สำรวจการประกอบกิจการโรงแรมและเกสต์เฮ้าส์ พ.ศ. 2555

## การผลิตข้อมูลสถิติ ในช่วงปีงบประมาณ 2557 - 2560

ลำดับที่	งาน / โครงการ	ปีงบประมาณ				หมายเหตุ
		57	58	59	60	
<b>สำมะโน</b>						
1	สำมะโนการเกษตร พ.ศ. 2556	/				<ul style="list-style-type: none"> <li>ดำเนินการครั้งล่าสุดเมื่อปี 2546</li> <li>ปี 2555 จัดทำสำมะโนทดลอง</li> </ul>
2	สำมะโนอุตสาหกรรม พ.ศ. 2560				/	
<b>สำรวจ</b>						
<b>จัดทำทุกปี</b>						
1	สำรวจภาวะเศรษฐกิจและสังคมของครัวเรือน (สศส.)	/	/	/	/	<ul style="list-style-type: none"> <li>ปีเลขคู่ สำรวจเฉพาะรายจ่าย</li> <li>ปีเลขคู่ สำรวจทั้งรายได้และรายจ่าย</li> </ul>
2	สำรวจการใช้พลังงานของครัวเรือน	/	/	/	/	<ul style="list-style-type: none"> <li>ผนวกข้อมูลในโครงการ สศส.</li> </ul>
3	สำรวจภาวะการทำงานของประชากร (สรง.)	/	/	/	/	<ul style="list-style-type: none"> <li>สำรวจเป็นรายเดือน</li> </ul>
4	สำรวจการย้ายถิ่นของประชากร	/	/	/	/	<ul style="list-style-type: none"> <li>ปี 2555 ทำพร้อมโครงการ สรง. (คนละครัวเรือน)</li> <li>ตั้งแต่ปี 2556 ผนวกข้อมูลในโครงการ สรง.</li> </ul>
5	สำรวจความต้องการพัฒนาขีดความสามารถของประชากร	/	/	/	/	<ul style="list-style-type: none"> <li>ผนวกข้อมูลในโครงการ สรง.</li> </ul>
6	สำรวจแรงงานนอกระบบ	/	/	/	/	<ul style="list-style-type: none"> <li>ผนวกข้อมูลในโครงการ สรง.</li> </ul>
7	สำรวจการมีการใช้เทคโนโลยีสารสนเทศและการสื่อสารในครัวเรือน	/	/	/	/	<ul style="list-style-type: none"> <li>ทำพร้อมโครงการ สรง.</li> </ul>
8	สำรวจข้อมูลพื้นฐานของครัวเรือน	/	/	/	/	
9	สำรวจการมีการใช้เทคโนโลยีสารสนเทศและการสื่อสารในสถานประกอบการ	/	/	/	/	
10	สำรวจยอดขายรายไตรมาส	/	/	/	/	
11	สำรวจสถานภาพการพาณิชย์อิเล็กทรอนิกส์ของประเทศไทย	/	/	/	/	
12	สำรวจความคิดเห็นของประชาชนต่อนโยบายหลักและนโยบายเร่งด่วนของรัฐบาล	/	/	/	/	
<b>จัดทำทุก 2 ปี</b>						
13	สำรวจเพื่อติดตามภาวะเศรษฐกิจและสังคมของครัวเรือน (โดยใช้ตัวอย่างซ้ำ)		/			<ul style="list-style-type: none"> <li>เลื่อนการจัดทำในปี 2557 มาจัดทำในปี 2558</li> </ul>
14	สำรวจอนามัยและสวัสดิการ (สอศ.)		/		/	<ul style="list-style-type: none"> <li>EA ตัวอย่างชุดเดียวกับโครงการ สรง. (คนละครัวเรือน)</li> </ul>
15	สำรวจการอ่านหนังสือของประชากร		/		/	<ul style="list-style-type: none"> <li>EA ตัวอย่างชุดเดียวกับโครงการ สรง. (คนละครัวเรือน)</li> </ul>

ลำดับที่	งาน / โครงการ	ปีงบประมาณ				หมายเหตุ
		57	58	59	60	
16	สำรวจธุรกิจทางการค้าและธุรกิจทางการบริการ	/		/		• * ปี 55 ครอบคลุม 10 ปี การจัดทำสำมะโนธุรกิจและอุตสาหกรรม พ.ศ. 2555 : ธุรกิจทางการค้าและธุรกิจทางการบริการ
17	สำรวจการประกอบกิจการโรงแรมและเกสต์เฮาส์	/		/		
18	สำรวจข้อมูลศักยภาพพื้นฐานระบบโลจิสติกส์ภาคการค้า		/		/	• เลื่อนการจัดทำในปี 2555 มาจัดทำในปี 2556
19	สำรวจความต้องการแรงงานของสถานประกอบการ		/		/	• เลื่อนการจัดทำในปี 2555 มาจัดทำในปี 2556
20	สำรวจสถานภาพการพัฒนาวิสาหกิจขนาดกลางและขนาดย่อม	/		/		• จัดทำในปี 2555 เป็นปีแรก สำหรับแผนการดำเนินการในปี 2557 อยู่ระหว่างการประสานงานกับ สรอ.
<b>จัดทำทุก 3 ปี</b>						
21	สำรวจประชากรสูงอายุในประเทศไทย	/			/	• EA ตัวอย่างชุดเดียวกับโครงการ สรง. (คนละครวีเออน)
22	สำรวจพฤติกรรมกรรมการหมู่บ้านและการตั้งสุราของประชากร	/			/	• EA ตัวอย่างชุดเดียวกับโครงการ สรง. (คนละครวีเออน)
23	สำรวจเด็กและเยาวชน		/			• * ปี 2555 เปลี่ยนมาทำโครงการสถานการณ์เด็กและสตรีในประเทศไทย พ.ศ. 2555
24	สำรวจสภาวะทางสังคมและวัฒนธรรม		/			• EA ตัวอย่างชุดเดียวกับโครงการ สรง. (คนละครวีเออน)
25	สำรวจอนามัยการเจริญพันธุ์		/			• ผนวกข้อมูลกับโครงการสถานการณ์เด็ก และสตรีในประเทศไทย พ.ศ. 2555
<b>จัดทำทุก 4 ปี</b>						
26	สำรวจพฤติกรรมกรรมการบริโภคอาหารของประชากร				/	• ผนวกข้อมูลในโครงการ สอส.
27	สำรวจพฤติกรรมกรรมการเล่นกีฬาหรือออกกำลังกายของประชากร		/			• ผนวกข้อมูลในโครงการ สอส.
<b>จัดทำทุก 5 ปี</b>						
28	สำรวจความพิการ				/	
29	สำรวจการใช้เวลาของประชากร	/				• ดำเนินการครั้งล่าสุดปี 2552
30	สำรวจสถานการณ์เด็กและสตรีในประเทศไทย พ.ศ. 2555		/			
31	สำรวจโรงพยาบาลและสถานพยาบาลเอกชน				/	• ส่งแบบสอบถามทางไปรษณีย์
32	สำรวจการประกอบการขนส่งด้วยรถโดยสารประจำทาง	/				• ดำเนินการครั้งล่าสุดปี 2552
33	สำรวจอุตสาหกรรมการก่อสร้าง	/				• ดำเนินการครั้งล่าสุดปี 2552
34	สำรวจการเคลื่อนย้ายสินค้า				/	• ดำเนินการครั้งล่าสุดปี 2555

ลำดับที่	งาน / โครงการ	ปีงบประมาณ				หมายเหตุ
		57	58	59	60	
36	สำรวจการเปลี่ยนแปลงของประชากร		/	/		<ul style="list-style-type: none"> <li>สำรวจหลังปีที่จัดทำสำมะโนประชากร 5 ปี</li> <li>ดำเนินการครั้งล่าสุดปี 2548-49</li> </ul>
	<b>สถิติกระแสะสะพัด</b>					
38	ประมวลพื้นที่การก่อสร้าง	/	/	/	/	
	<b>จัดทำตามคำขอ / ร่วมกับพันธมิตร</b>					
39	สำรวจข้อมูลอาชญากรรม	/		/		<ul style="list-style-type: none"> <li>สำนักงานกิจการยุติธรรม กระทรวงยุติธรรม ขอความร่วมมือ</li> </ul>
40	สำรวจภาวะการครองชีพของข้าราชการพลเรือนสามัญ		/			<ul style="list-style-type: none"> <li>สำนักงาน ก.พ. ขอให้จัดทำทุก 3 ปี (สำนักงาน ก.พ. เป็นผู้ตั้งงบประมาณ)</li> </ul>
41	สำรวจพฤติกรรมการเดินทางท่องเที่ยวของชาวไทย	/	/	/	/	<ul style="list-style-type: none"> <li>ททท. ขอให้จัดทำ (ททท. เป็นผู้ตั้งงบประมาณ)</li> </ul>
42	สำรวจค่าตอบแทนภาคเอกชน		/			<ul style="list-style-type: none"> <li>สำนักงาน ก.พ. ขอให้จัดทำทุก 2 ปี (สำนักงาน ก.พ. เป็นผู้ตั้งงบประมาณ)</li> </ul>
43	สำรวจความคิดเห็นเกี่ยวกับการพัฒนาระบบราชการในภาพรวม	/	/	/		<ul style="list-style-type: none"> <li>สำนักงาน ก.พ.ร. ขอความร่วมมือ</li> </ul>
44	สำรวจความพึงพอใจในคุณภาพการให้บริการของหน่วยงานภาครัฐ	/	/	/		<ul style="list-style-type: none"> <li>สำนักงาน ก.พ.ร. ขอความร่วมมือ</li> </ul>

## การเก็บรวบรวมข้อมูลโดยใช้เทคโนโลยีสมัยใหม่ (Tablet)

สำนักงานสถิติแห่งชาติ เป็นหน่วยงานแรกของรัฐที่นำคอมพิวเตอร์พกพาขนาดกลาง (Tablet) มาใช้ในการเก็บรวบรวมข้อมูล ในช่วงแรกสำนักงานสถิติแห่งชาติใช้ Tablet ที่ได้มาจากการสนับสนุนของกองทุนเพื่อเด็กแห่งสหประชาชาติ (UNICEF) ประเทศไทย เพื่อใช้ในการปฏิบัติงานโครงการสำรวจสถานการณ์เด็กและสตรีในประเทศไทย พ.ศ. 2555 ต่อมาในปี พ.ศ. 2556 สำนักงานสถิติแห่งชาติ ได้จัดหา Tablet มาใช้ในการรวบรวมข้อมูลสำมะโน/สำรวจ เช่น โครงการสำมะโนการเกษตร สำรวจภาวะการทำงานของประชากร สำรวจแรงงานนอกระบบสำรวจการย้ายถิ่นของประชากร สำรวจความต้องการพัฒนาขีดความสามารถของประชากร สำรวจข้อมูลพื้นฐานของครัวเรือน เป็นต้น

Tablet จะใช้บันทึกข้อมูลที่ได้จากการสัมภาษณ์ สามารถลดขั้นตอนการบันทึกและการตรวจสอบและมีการตรวจสอบข้อมูลจากแบบสอบถาม นอกจากนั้นการใช้ Tablet ยังสามารถควบคุม กำกับ และติดตามการปฏิบัติงานของพนักงานสนาม ตลอดจนการเพิ่มคุณภาพของข้อมูล โดยสามารถตรวจสอบความถูกต้อง ครบถ้วนของข้อมูลได้ในขณะปฏิบัติงานในพื้นที่ทำให้ได้ข้อมูลที่มีคุณภาพอย่างรวดเร็ว ทันกับความต้องการของผู้ใช้ข้อมูล

### วัตถุประสงค์ในการนำ Tablet มาใช้

1. เพื่อนำเทคโนโลยีใหม่ๆ ทางด้านคอมพิวเตอร์ที่สอดคล้องและเหมาะสมกับภารกิจของหน่วยงาน มาใช้ในการเก็บรวบรวมข้อมูลการปฏิบัติงานสนามโครงการสำรวจต่างๆ แทนการสัมภาษณ์ด้วยแบบสอบถาม
2. เพื่อให้การจัดเก็บและรวบรวมข้อมูลการปฏิบัติงานสนามด้วยเครื่อง Tablet สามารถบันทึกข้อมูล และเมื่อพบข้อผิดพลาดสามารถแก้ไขได้ทันทีในงานสนาม ป้องกันการสูญหายของข้อมูลเนื่องจากสามารถสำรองแฟ้มข้อมูลได้

3. มีการค้นหาพิกัดอาคารด้วย GPS เป็นการยืนยันการไปปฏิบัติงานจริงของพนักงานสนาม
4. เพื่อลดเวลาและงบประมาณในการผลิตข้อมูลสถิติของโครงการต่างๆ ทำให้สามารถเสนอผลงานได้อย่างรวดเร็ว ทันต่อความต้องการใช้งานของผู้ใช้ข้อมูลสถิติ

### ข้อดีของการใช้ Tablet

1. สามารถนำข้อมูลที่เก็บรวบรวมโดยใช้ Tablet มาประมวลผลได้ทันที
2. ลดค่าใช้จ่ายด้านการจัดพิมพ์ และส่งแบบสอบถาม
3. ประหยัดงบประมาณในขั้นตอนการเตรียมข้อมูล
4. นำเครื่อง Tablet ไปประยุกต์ใช้กับงานอื่นๆ ภายในสำนักงานได้
5. พัฒนาความรู้และเพิ่มศักยภาพของบุคลากรในการใช้เทคโนโลยีสมัยใหม่ เพื่อสร้างองค์ความรู้ใหม่ๆ ได้อย่างต่อเนื่อง และบุคลากรสามารถเรียนรู้ และสามารถพัฒนาตนเองให้ทันต่อการเปลี่ยนแปลงของยุคเทคโนโลยีอย่างแท้จริง



ผลสำมะโน/สำรวจที่สำคัญ

## รายงานผลเบื้องต้นสำมะโนการเกษตร พ.ศ. 2556

ประเทศไทยจัดทำสำมะโนการเกษตรมาแล้ว 5 ครั้ง โดยจัดทำทุก 10 ปี ตามข้อเสนอแนะขององค์การอาหารและเกษตรแห่งสหประชาชาติ (FAO) \*สำมะโนการเกษตร พ.ศ. 2556 นี้เป็นการจัดทำครั้งที่ 6 เป็นความร่วมมือระหว่างสำนักงานสถิติแห่งชาติและกรมส่งเสริมการเกษตร เพื่อให้ประเทศไทยมีข้อมูลโครงสร้างพื้นฐานทางการเกษตรที่สำคัญของประเทศได้ถึงระดับพื้นที่ย่อย และทราบถึงการเปลี่ยนแปลงโครงสร้างด้านการเกษตรในรอบ 10 ปี เพื่อใช้ในการกำหนดนโยบาย วางแผน และติดตาม ประเมินผลการพัฒนาด้านการเกษตร ทั้งในระดับประเทศ และระดับท้องถิ่น

การทำสำมะโนการเกษตรครั้งนี้ รวบรวมข้อมูลโดยการส่งอาสาสมัครเกษตรหมู่บ้าน ประมาณ 15,000 คน และเจ้าหน้าที่กรมส่งเสริมการเกษตร 3,000 คน ออกสัมภาษณ์ผู้ถือครองทำการเกษตรทุกคนทั่วประเทศในเดือนพฤษภาคม 2556 โดยใช้คอมพิวเตอร์พกพาขนาดกลาง (Tablet) สรุปผลได้ดังนี้

### 1. ผู้ถือครองและเนื้อที่ถือครองทำการเกษตร

ประเทศไทยมีผู้ถือครองทำการเกษตรทั้งสิ้น ณ วันสำมะโน (1 พฤษภาคม 2556) 5.9 ล้านราย (ร้อยละ 25.9 ของครัวเรือนทั่วประเทศ) มีเนื้อที่ถือครองทำการเกษตรทั้งสิ้น 114.6 ล้านไร่ (เฉลี่ย 19.4 ไร่/ราย)

ภาคตะวันออกเฉียงเหนือมีจำนวนผู้ถือครองฯ มากที่สุดคือ 2.8 ล้านราย (ร้อยละ 46.5) และมีเนื้อที่ถือครองฯ มากที่สุด เช่นกัน คือ 53.5 ล้านไร่ (ร้อยละ 46.7) รองลงมา คือ ภาคเหนือ 1.3 ล้านราย และ 27.2 ล้านไร่ (ร้อยละ 22.0 และ 23.7 ตามลำดับ) ภาคใต้ 1.0 ล้านราย และ 14.7 ล้านไร่ (ร้อยละ 17.2 และ 12.8 ตามลำดับ) และภาคกลางมีผู้ถือครองฯ น้อยที่สุด 0.8 ล้านราย (ร้อยละ 14.3) และมีเนื้อที่ถือครอง 19.2 ล้านไร่ (ร้อยละ 16.8)

เมื่อพิจารณาเนื้อที่ถือครองทำการเกษตรเฉลี่ยพบว่า ภาคกลางซึ่งมีผู้ถือครองทำการเกษตรน้อยที่สุด กลับมีเนื้อที่ถือครองเฉลี่ยสูงสุด (22.7 ไร่) รองลงมา คือ ภาคเหนือ ภาคตะวันออกเฉียงเหนือ และภาคใต้ (20.9, 19.5, 14.5 ไร่ ตามลำดับ)

### จำนวนผู้ถือครองและเนื้อที่ถือครองทำการเกษตร จำแนกตามภาค พ.ศ. 2556

ภาค	จำนวนผู้ถือครอง (ล้านราย)		เนื้อที่ถือครอง (ล้านไร่)		เนื้อที่ถือครองเฉลี่ย (ไร่)
	จำนวน	%	จำนวน	%	
ทั่วราชอาณาจักร	5.9	100.0	114.6	100.0	19.4
กลาง	0.8	14.3	19.2	16.8	22.7
เหนือ	1.3	22.0	27.2	23.7	20.9
ตะวันออกเฉียงเหนือ	2.8	46.5	53.5	46.7	19.5
ใต้	1.0	17.2	14.7	12.8	14.5

\* ขอบข่าย สำมะโนการเกษตร พ.ศ. 2556 คือ การเพาะปลูกพืช การเลี้ยงปศุสัตว์ การเพาะเลี้ยงสัตว์น้ำในพื้นที่น้ำจืด และการทำนาเกลือสมุทร **เพื่อขาย (รวมการปลูกข้าวเพื่อบริโภค และการเลี้ยง วัว ควาย เพื่อใช้งาน)**

เมื่อพิจารณาในช่วง 10 ปีที่ผ่านมา จากการทำสำมะโนการเกษตร ปี 2546 พบว่า ทั้งจำนวนผู้ถือครองและเนื้อที่ถือครองทำการเกษตรเพิ่มขึ้นจาก 5.8 เป็น 5.9 ล้านไร่ (ร้อยละ 1.7) และจาก 112.7 เป็น 114.6 ล้านไร่ (ร้อยละ 1.7) โดยมีเนื้อที่ถือครองทำการเกษตรเฉลี่ยเท่ากัน คือ 19.4 ไร่

### เปรียบเทียบจำนวนผู้ถือครองและเนื้อที่

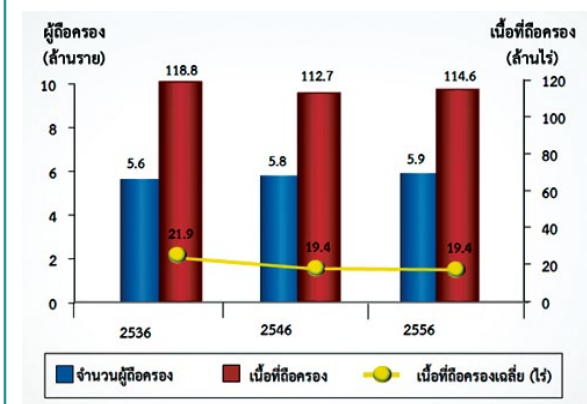

นอกจากนี้ สำหรับ 2 จังหวัดแรก คือ นครราชสีมา และอุบลราชธานี นอกจากจะมีผู้ถือครองฯ มากที่สุดแล้วยังมีเนื้อที่ถือครองทำการเกษตรมากที่สุดด้วย (6.6 และ 4.8 ล้านไร่ ตามลำดับ)

### จังหวัดที่มีผู้ถือครองทำการเกษตรสูงสุด 10 ลำดับ พ.ศ. 2556

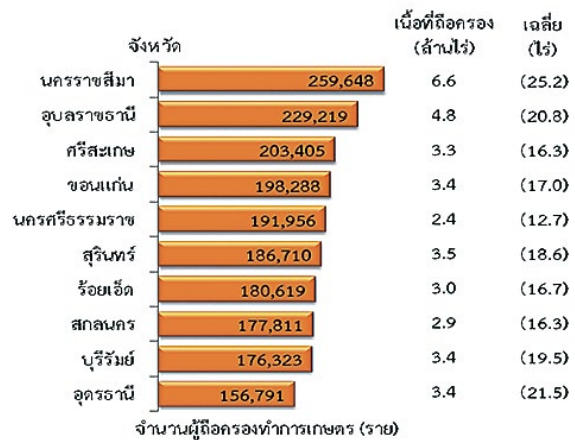

## 2. จังหวัดที่มีจำนวนผู้ถือครองทำการเกษตรสูงสุด 10 ลำดับแรก

เมื่อพิจารณา 10 จังหวัดที่มีผู้ถือครองทำการเกษตรมากที่สุด พบว่า นครราชสีมา อุบลราชธานี และศรีสะเกษเป็น 3 จังหวัดแรก ที่มีผู้ถือครองฯ มากที่สุดและเกิน 2 แสนราย (2.60 2.29 และ 2.03 แสนราย ตามลำดับ) รองลงมาคือ ขอนแก่น (1.98 แสนราย) นครศรีธรรมราช (1.92 แสนราย) สุรินทร์ (1.87 แสนราย) ร้อยเอ็ด (1.81 แสนราย) สกลนคร (1.78 แสนราย) บุรีรัมย์ (1.76 แสนราย) และอุดรธานี (1.57 แสนราย) ตามลำดับ

และ พบว่า ในปี 2556 นอกจาก 3 จังหวัดแรก คือ นครราชสีมา อุบลราชธานี และศรีสะเกษ ที่มีผู้ถือครองทำการเกษตรมากกว่า 2 แสนรายแล้ว ยังมี 15 จังหวัด<sup>1/</sup> ที่มีผู้ถือครองฯ มากกว่า 1 แสนราย ซึ่งส่วนใหญ่ (10 จังหวัด) อยู่ในภาคตะวันออกเฉียงเหนือ สำหรับจังหวัดที่มีผู้ถือครองฯ น้อยกว่า 1 หมื่นราย มี 5 จังหวัด ซึ่ง 4 จังหวัดอยู่ที่ภาคกลาง (กรุงเทพฯ สมุทรปราการ สมุทรสาคร และนนทบุรี) และอีก 1 จังหวัด อยู่ที่ภาคใต้ (ภูเก็ต)

<sup>1/</sup>15 จังหวัด ที่มีผู้ถือครองฯ มากกว่า 1 แสนราย ได้แก่ ขอนแก่น นครศรีธรรมราช สุรินทร์ ร้อยเอ็ด สกลนคร บุรีรัมย์ อุดรธานี ชัยภูมิ เชียงราย กาฬสินธุ์ มหาสารคาม เชียงใหม่ สุราษฎร์ธานี สงขลา นครพนม

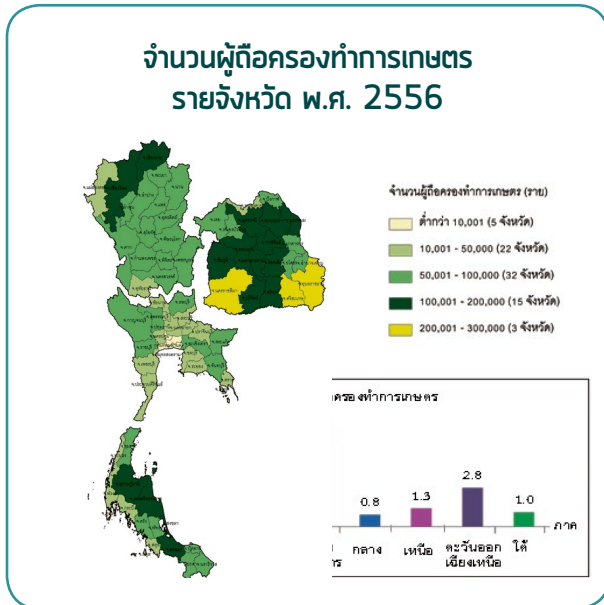

### 3. ลักษณะการทำการเกษตร

จากสำมะโนการเกษตร พ.ศ. 2556 พบว่า ผู้ถือครองทำการเกษตร 5.9 ล้านราย ส่วนใหญ่ (ร้อยละ 96.4) ทำการเพาะปลูกพืช ซึ่งในจำนวนนี้ (ร้อยละ 19.9) มีการทำการเกษตรประเภทอื่นร่วมด้วย เช่น เลี้ยงปศุสัตว์ เพาะเลี้ยงสัตว์น้ำในพื้นที่น้ำจืด หรือทำนาเกลือสมุทร และพบว่า ผู้ถือครองฯ ร้อยละ 80.0 ทำการเกษตรประเภทเดียว คือ เพาะปลูกพืช เลี้ยงปศุสัตว์ เพาะเลี้ยงสัตว์น้ำในพื้นที่น้ำจืด หรือทำนาเกลือสมุทร อย่างใดอย่างหนึ่ง ซึ่งในแต่ละประเภท เช่น การปลูกพืช อาจปลูกพืชหลายชนิด หรือเลี้ยงปศุสัตว์หลายชนิด เป็นต้น

สำหรับผู้ที่ทำการเกษตร 2 ประเภทร่วมกัน มีร้อยละ 18.7 และทำการเกษตรตั้งแต่ 3 ประเภทขึ้นไป มีน้อยมากเพียง ร้อยละ 1.3

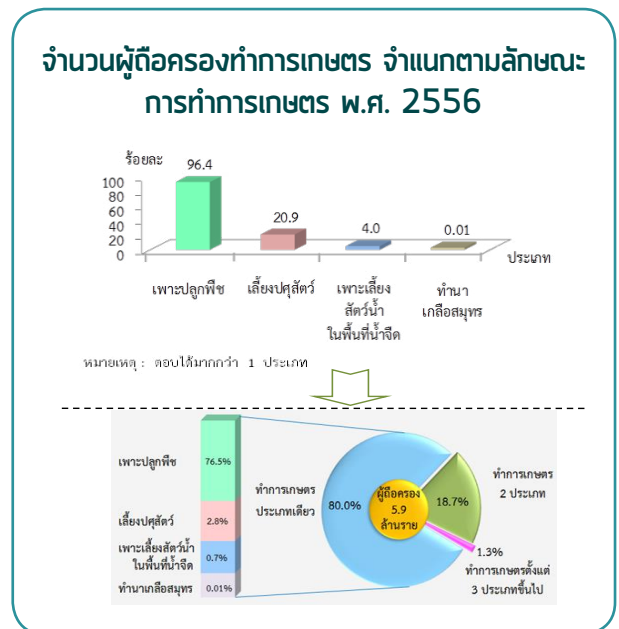

## สำมะโนธุรกิจและอุตสาหกรรม พ.ศ. 2555 : อุตสาหกรรมการผลิตทั่วราชอาณาจักร (ข้อมูลรายละเอียด)

ผลจากการสำมะโนธุรกิจและอุตสาหกรรม พ.ศ. 2555 พบว่า มีจำนวนสถานประกอบการ อุตสาหกรรมการผลิตทั่วประเทศทั้งสิ้น ประมาณ 424,196 แห่ง อุตสาหกรรมการผลิตที่สำคัญ ได้แก่ การผลิตผลิตภัณฑ์อาหาร และการผลิตเสื้อผ้าเครื่องแต่งกาย มีจำนวนสถานประกอบการ ร้อยละ 24.9 และ 17.1 ตามลำดับ รองลงมา ได้แก่ การผลิตไม้และ

ผลิตภัณฑ์จากไม้และไม้ก๊อก (ยกเว้นเฟอร์นิเจอร์) การผลิตสิ่งของจากฟางและวัสดุถักสานอื่น ๆ และการผลิตสิ่งทอ มีสัดส่วนใกล้เคียงกันประมาณร้อยละ 14.3 และ 13.9 ตามลำดับ ส่วนสถานประกอบการอุตสาหกรรมผลิตหมวดย่อยอื่น ๆ นอกเหนือจากที่กล่าวข้างต้น มีจำนวนต่ำกว่าร้อยละ 8.0

ร้อยละของสถานประกอบการอุตสาหกรรมผลิต จำแนกตามหมวดย่อยอุตสาหกรรม

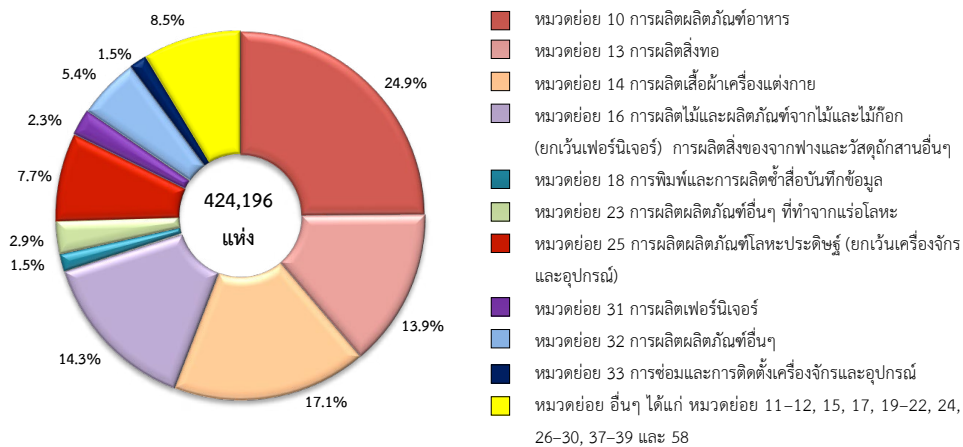

สำหรับจำนวนคนทำงานในสถานประกอบการ อุตสาหกรรมการผลิต ซึ่งส่วนใหญ่เป็นขนาดเล็ก มีคนทำงาน 1-15 คน มีจำนวนทั้งสิ้นประมาณ 4.55 ล้านคน และมีจ้างงาน (จำนวนลูกจ้าง) รวมทั้งสิ้นประมาณ 4.0 ล้านคน ค่าตอบแทนเฉลี่ยต่อคนต่อปีประมาณ 121,932 บาท สำหรับมูลค่าการผลิต พบว่า มีมูลค่าผลผลิตรวมทั้งสิ้นในปี 2554 ประมาณ 8.89 ล้านล้านบาท เป็นค่าใช้จ่ายขั้นกลางประมาณ 6.81 ล้าน

ล้านบาท และมูลค่าเพิ่มประมาณ 2.08 ล้านล้านบาท โดยมีสัดส่วนของมูลค่าเพิ่มต่อมูลค่าผลผลิตประมาณร้อยละ 23.3

มูลค่าผลผลิตเฉลี่ยต่อสถานประกอบการ ประมาณ 21.0 ล้านบาท และมูลค่าผลผลิตเฉลี่ยต่อคนทำงาน ประมาณ 1.95 ล้านบาท มีมูลค่าเพิ่มเฉลี่ยต่อสถานประกอบการ ประมาณ 4.89 ล้านบาท และมูลค่าเฉลี่ยต่อคนทำงาน ประมาณ 455,638 บาท

## การเปรียบเทียบการดำเนินงานกิจกรรมการผลิตในระยะ 5 ปีที่ผ่านมา

เมื่อเปรียบเทียบผลการดำเนินงานกิจกรรมอุตสาหกรรมการผลิต จากผลของการทำสำมะโนธุรกิจและอุตสาหกรรม พ.ศ. 2555 กับสำมะโนอุตสาหกรรม พ.ศ. 2550 ซึ่งเป็นข้อมูลของการดำเนินงานกิจกรรมในรอบปี 2554 เทียบกับปี 2549 พบว่า จำนวนสถานประกอบการอุตสาหกรรมการผลิตทั่วประเทศลดลง ร้อยละ 7.4 จำนวนคนทำงานเพิ่มขึ้น ร้อยละ 2.1 และจำนวนคนทำงานเฉลี่ยต่อสถานประกอบการเพิ่มขึ้นร้อยละ 10.3 สำหรับการจ้างงาน พบว่า มีจำนวนลูกจ้าง และลูกจ้างเฉลี่ยต่อสถานประกอบการเพิ่มขึ้นร้อยละ 4.9 และ 13.3

ตามลำดับ ส่วนค่าตอบแทนแรงงานที่ลูกจ้างได้รับมีมูลค่าเพิ่มขึ้น ร้อยละ 13.4 ในช่วง 5 ปีที่ผ่านมาด้านการดำเนินงานกิจกรรมมีมูลค่าผลผลิตเพิ่มขึ้นร้อยละ 21.7 ค่าใช้จ่ายชั้นกลาง และมูลค่าเพิ่มของอุตสาหกรรมการผลิต มีมูลค่าเพิ่มขึ้น ร้อยละ 22.9 และ 18.0 ตามลำดับ

อย่างไรก็ตาม ผลจากสำมะโนสะท้อนให้เห็นว่าในช่วง 5 ปี ที่ผ่านมามีการประกอบอุตสาหกรรมการผลิตทั่วประเทศมีการเจริญเติบโตไม่มากนัก เนื่องมาจากการชะลอตัวทางเศรษฐกิจโลกและผลกระทบของการเกิดมหาอุทกภัย ส่งผลให้อุตสาหกรรมการผลิตหดตัวลง

### ตารางข้อมูลที่สำคัญของสถานประกอบการอุตสาหกรรมผลิต ปี 2549 และ 2554

รายการข้อมูลที่สำคัญ	ปี 2549	ปี 2554	ร้อยละของการเปลี่ยนแปลง
จำนวนสถานประกอบการ (แห่ง)	457,968	424,196	-7.4
จำนวนคนทำงาน (คน)	4,460,284	4,554,271	2.1
เฉลี่ยต่อสถานประกอบการ (คน)	9.7	10.7	10.3
จำนวนลูกจ้าง (คน)	3,818,955	4,005,666	4.9
เฉลี่ยต่อสถานประกอบการ (คน)	8.3	9.4	13.3
ค่าตอบแทนแรงงาน (ล้านบาท)	430,894.9	488,420.1	13.4
เฉลี่ยต่อคนต่อปี (บาท)	112,830.6	121,932.3	8.1
มูลค่าผลผลิต (ล้านบาท)	7,304,514.0	8,888,040.2	21.7
เฉลี่ยต่อสถานประกอบการ (พันบาท)	15,949.8	20,952.7	31.4
เฉลี่ยต่อคนทำงาน (พันบาท)	1,637.7	1,951.6	19.2
ค่าใช้จ่ายชั้นกลาง (ล้านบาท)	5,545,755.5	6,812,940.5	22.9
เฉลี่ยต่อสถานประกอบการ (พันบาท)	12,109.5	16,060.8	32.6
เฉลี่ยต่อคนทำงาน (พันบาท)	1,243.4	1,496.0	20.3
มูลค่าเพิ่ม (ล้านบาท)	1,758,758.5	2,075,099.8	18.0
เฉลี่ยต่อสถานประกอบการ (พันบาท)	3,840.4	4,891.8	27.4
เฉลี่ยต่อคนทำงาน (พันบาท)	394.3	455.6	15.6

## สำมะโนธุรกิจและอุตสาหกรรม พ.ศ. 2555 : ธุรกิจทางการค้าและธุรกิจทางการบริการทั่วราชอาณาจักร ข้อมูลรายละเอียด

### การเปรียบเทียบการดำเนินธุรกิจทางการค้าและธุรกิจทางการบริการในระยะ 10 ปี ที่ผ่านมา

ภาพรวมของการประกอบการธุรกิจทางการค้าและธุรกิจทางการบริการทั่วประเทศระยะ 10 ปี ที่ผ่านมา พบว่า จำนวนสถานประกอบการ การจ้างงาน มูลค่ารายรับ และมูลค่าเพิ่ม มีการขยายตัวอย่างต่อเนื่อง เว้นในปี 2552 ที่หดตัวลงเนื่องจากเป็นช่วงที่เกิดวิกฤตเศรษฐกิจโลก สำหรับในปี 2554 ซึ่งเกิดเหตุการณ์มหาอุทกภัยในพื้นที่ของประเทศไทย สถานประกอบการธุรกิจหยุดกิจการชั่วคราว แต่อย่างไรก็ตามภาพรวมของผลประกอบการธุรกิจก็ไม่ได้ได้รับผลกระทบมากนัก

เมื่อเปรียบเทียบข้อมูลระหว่าง สำมะโน/สำรวจของธุรกิจทางการค้าและธุรกิจทางการบริการ ปี 2555 กับปี 2545 ซึ่งเป็นข้อมูลผลการดำเนินกิจการในรอบปีก่อนหน้าสำมะโน/สำรวจ พบว่า ในช่วง 10 ปีนี้สถานประกอบการธุรกิจ ที่มีคนทำงาน 1 คนขึ้นไปที่ตั้งอยู่ทั่วประเทศ

มีจำนวนเพิ่มขึ้นร้อยละ 46.2 สำหรับจำนวนคนทำงานและคนงานเฉลี่ยต่อสถานประกอบการเพิ่มขึ้นร้อยละ 65.9 และร้อยละ 15.6 ตามลำดับ

ในด้านการจ้างงาน พบว่า จำนวนลูกจ้างเพิ่มขึ้นถึง 1.0 เท่าหรือร้อยละ 102.4 จำนวนลูกจ้างเฉลี่ยต่อสถานประกอบการเพิ่มขึ้นร้อยละ 31.3 สำหรับค่าตอบแทนแรงงานที่ลูกจ้างได้รับมีมูลค่าเพิ่มขึ้นสูงถึง 2.2 เท่า หรือร้อยละ 215.7 ในช่วง 10 ปี

สำหรับรายได้จากการดำเนินงาน เพิ่มขึ้น 2.0 เท่าหรือร้อยละ 200.2 ซึ่งส่งผลให้มูลค่าเพิ่มของสถานประกอบการธุรกิจทางการค้าและธุรกิจทางการบริการทั่วประเทศในช่วง 10 ปีนี้เพิ่มขึ้นสูงถึง 1.4 เท่า หรือร้อยละ 142.7

รายการข้อมูลที่สำคัญ	ปี 2544 <sup>1/</sup>	ปี 2546 <sup>1/</sup>	ปี 2548 <sup>1/</sup>	ปี 2550 <sup>1/</sup>	ปี 2552 <sup>1/</sup>	ปี 2554 <sup>2/</sup>	ร้อยละของการเปลี่ยนแปลงปี 2554 และปี 2544
จำนวนสถานประกอบการ (แห่ง)	1,180,350	1,179,313	1,206,242	1,611,456	1,606,418	1,725,896	46.2
จำนวนคนทำงาน (คน)	3,813,734	3,986,604	4,413,102	5,886,322	5,007,387	6,326,446	65.9
เฉลี่ยต่อสถานประกอบการ (คน)	3.2	3.4	3.7	3.6	3.1	3.7	15.6
จำนวนลูกจ้าง (คน)	1,868,094	2,130,165	2,631,378	3,330,929	2,759,369	3,781,437	102.4
เฉลี่ยต่อสถานประกอบการ (คน)	1.6	1.8	2.2	2.1	1.7	2.1	31.3
ค่าตอบแทนแรงงาน (ล้านบาท)	154,928.5	210,540.5	301,840.3	394,491.8	385,641.4	489,089.5	215.7
เฉลี่ยต่อคนต่อปี (บาท)	82,934.0	98,837.7	114,708.1	118,433.0	139,757.1	129,339.6	55.9
รายได้จากการดำเนินงาน (ล้านบาท)	3,120,509.6	4,088,883.3	6,515,144.3	8,230,041.3	7,564,198.4	9,367,616.1	200.2
เฉลี่ยต่อสถานประกอบการ (พันบาท)	2,643.7	3,467.2	5,401.2	5,107.2	4,708.7	5,427.7	105.3
เฉลี่ยต่อคนทำงาน (พันบาท)	818.2	1,025.7	1,476.3	1,398.2	1,510.6	1,480.7	80.9
ค่าใช้จ่ายขั้นกลาง (ล้านบาท)	2,239,609.4	3,192,609.2	5,129,057.6	6,462,779.8	6,090,406.7	7,229,546.1	222.8
เฉลี่ยต่อสถานประกอบการ (พันบาท)	1,897.4	2,707.2	4,252.1	4,010.5	3,791.3	4,188.9	120.8
เฉลี่ยต่อคนทำงาน (พันบาท)	587.3	800.8	1,162.2	1,097.9	1,216.3	1,142.7	94.6
มูลค่าเพิ่ม (ล้านบาท)	880,900.2	896,274.0	1,386,086.8	1,767,261.5	1,473,791.8	2,138,070.0	142.7
เฉลี่ยต่อสถานประกอบการ (พันบาท)	746.3	760.0	1,149.1	1,096.7	917.4	1,238.8	65.9
เฉลี่ยต่อคนทำงาน (พันบาท)	230.9	224.8	314.1	300.2	294.3	338.0	46.4

หมายเหตุ : <sup>1/</sup> สำรวจธุรกิจทางการค้าและธุรกิจทางการบริการ พ.ศ. 2545 2547 2549 2551 และ 2553 ทั่วราชอาณาจักร

<sup>2/</sup> สำมะโนธุรกิจและอุตสาหกรรม พ.ศ. 2555 : ธุรกิจทางการค้าและธุรกิจทางการบริการ ทั่วราชอาณาจักร

# สำรวจการเข้าถึงบริการทางการเงินของประเทศไทย พ.ศ. 2556

สำนักงานสถิติแห่งชาติได้ร่วมมือกับสำนักงานเศรษฐกิจการคลัง กระทรวงการคลัง จัดทำการสำรวจการเข้าถึงบริการทางการเงินของประเทศไทย ในปี 2556 จัดทำขึ้นเป็นครั้งแรก เพื่อให้ทราบข้อมูลด้านอุปสงค์ของบริการทางการเงินของประเทศไทย และวัดระดับการเข้าถึงและการใช้บริการทางการเงินของประชากร โดยการสัมภาษณ์ประชากรอายุ 18 ปีขึ้นไป ในครัวเรือนส่วนบุคคลตัวอย่าง จำนวนทั้งสิ้น 6,000 คนทั่วประเทศ สรุปผลที่สำคัญได้ดังนี้

## 1. ลักษณะทั่วไปของผู้ตอบสัมภาษณ์

ผลการสำรวจ พบว่า ประชากรอายุ 18 ปีขึ้นไป ส่วนใหญ่เป็นเพศหญิง (ร้อยละ 57.3) และเพศชาย (ร้อยละ 42.7)

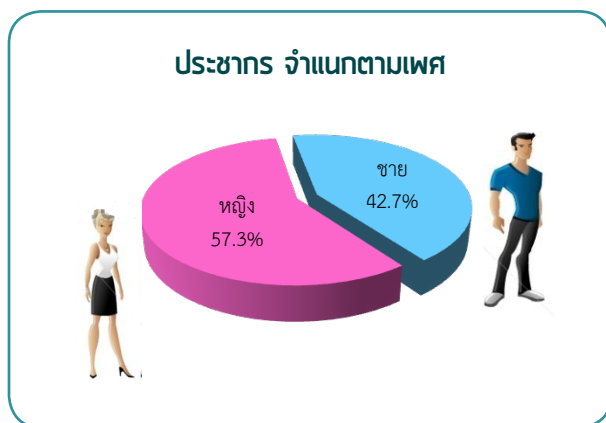

สำหรับแหล่งที่มาของรายได้ของผู้ตอบสัมภาษณ์ในระหว่าง 12 เดือนที่แล้ว พบว่า ส่วนใหญ่มีรายได้จากเงินเดือน/ค่าจ้าง (จากรัฐบาล/เอกชน/ผู้จ้างอิสระ/การเกษตร) คือ ร้อยละ 39.7 รองลงมา คือ การประกอบการเกษตร และการนำผลผลิตจากธรรมชาติมาขาย (ร้อยละ 37.9) เงินที่ได้รับจากสมาชิกในครัวเรือน (ร้อยละ 25.8) เงินช่วยเหลือบุคคลอื่นนอกครัวเรือน (ร้อยละ 24.7) และการประกอบธุรกิจ (นอกกระบพ/ในระบบ/รับงานมาทำ/รวมกลุ่มผลิตสินค้า) (ร้อยละ 20.9)

## แหล่งที่มาของรายได้ของผู้ตอบสัมภาษณ์ 5 อันดับแรก

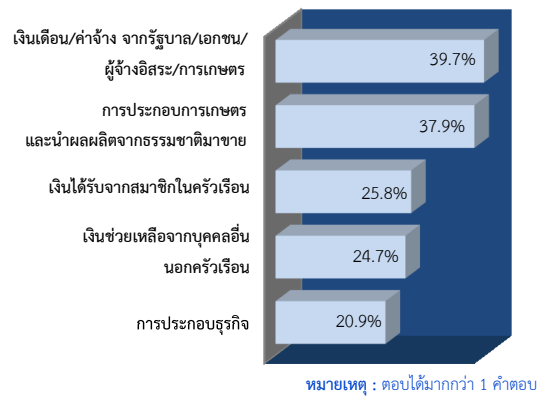

## 2. รายได้และรายจ่าย

ผลสำรวจ พบว่า รายได้เฉลี่ยต่อครัวเรือน เท่ากับ 25,742.4 บาท โดยครัวเรือนที่มีรายได้ระหว่าง 15,001-30,000 บาท มีมากที่สุด (ร้อยละ 27.8) และครัวเรือนที่มีรายได้รายเดือนตั้งแต่ 50,001 บาทขึ้นไป มีร้อยละ 7.8

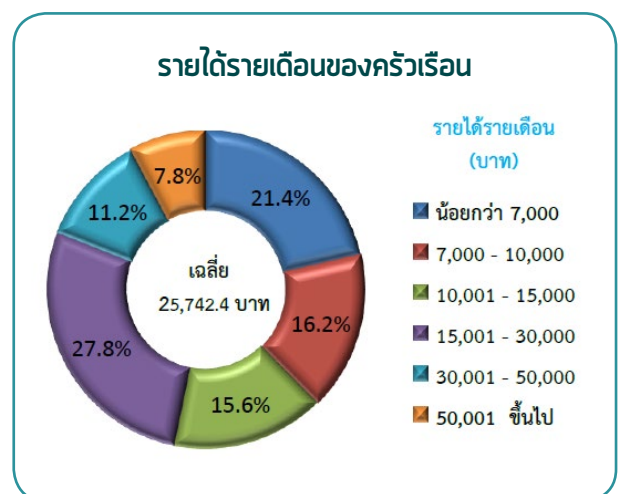



สำหรับรายการค่าใช้จ่ายของครัวเรือนที่ต้องจ่ายมากที่สุดในแต่ละเดือน คือ ค่าใช้จ่ายเกี่ยวกับอาหาร/เครื่องอุปโภคบริโภค (ร้อยละ 92.7) ไฟฟ้า (ร้อยละ 70.0) และน้ำประปา (ร้อยละ 28.8)

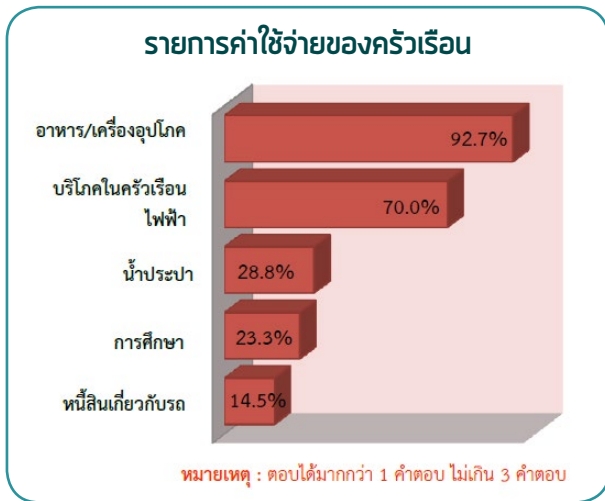

สำหรับรายจ่ายของครัวเรือนในเดือนที่แล้ว พบว่า รายจ่ายเฉลี่ยต่อครัวเรือน เท่ากับ 12,338.6 บาท โดยครัวเรือนที่มีรายจ่ายน้อยกว่า 7,000 บาท มีมากที่สุด (ร้อยละ 37.9) รายจ่ายระหว่าง 7,000-10,000 บาท (ร้อยละ 24.5) และครัวเรือนที่มีรายจ่ายตั้งแต่ 50,001 บาทขึ้นไป มีเพียงร้อยละ 1.0

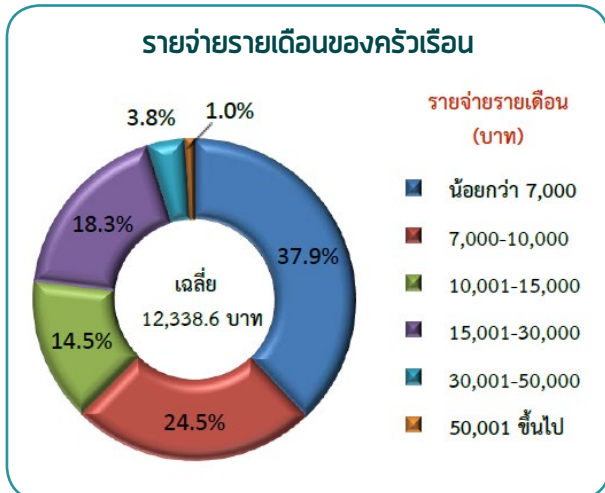

### 3. สาธารณูปโภค

การเข้าถึงสาธารณูปโภคขั้นพื้นฐานซึ่งเป็นสิ่งสำคัญในการดำรงชีวิต การสำรวจครั้งนี้ถามเกี่ยวกับระยะเวลาในการเดินทางจากบ้านถึงสถานบริการด้านสาธารณูปโภคพื้นฐานที่ไกลที่สุด ผลการสำรวจ พบว่า เวลาเฉลี่ยที่ใช้เดินทางไปสถานบริการสาธารณูปโภคที่ไกลที่สุด ดังนี้ เดินทางไปร้านขายของชำ 6.9 นาที ไปถึงระบบขนส่งสาธารณะได้ 23.6 นาที ไปสถานพยาบาล 25.3 นาที ไปเครื่องถอนเงินอัตโนมัติ (ATM) 28.7 นาที ไปตลาด 29.9 นาที ไปธนาคาร 30.8 นาที และไปที่ทำการไปรษณีย์ใช้เวลาเฉลี่ยมากที่สุด คือ 32.2 นาที

#### เวลาเฉลี่ยที่ใช้เดินทางจากบ้านไปยังสถานบริการ สาธารณูปโภคที่ไกลที่สุด

สถานบริการสาธารณูปโภค	เวลาเฉลี่ย (นาที)
ร้านขายของชำ	6.9
ขนส่งสาธารณะ	23.6
ธนาคาร	30.8
ATM	28.7
ไปรษณีย์	32.2
ตลาด	29.9
สถานพยาบาล	25.3

## 4. การออมและการลงทุน

การออมเป็นการสร้างความมั่นคงทางการเงิน และเป็นองค์ประกอบอย่างหนึ่งของภาพรวมทางการเงินของประเทศ ข้อมูลเกี่ยวกับทัศนคติและพฤติกรรมเกี่ยวกับการออมของประชากร เป็นข้อมูลที่สำคัญที่บ่งบอกถึงความมั่นคงทางการเงิน ผลสำรวจ พบว่า ประชากรอายุ 18 ปีขึ้นไป มีการออมในปัจจุบันประมาณ 2 ใน 3 หรือ ร้อยละ 67.5 และประชากรที่ไม่มีการออมมีประมาณ 1 ใน 3 หรือ ร้อยละ 32.5

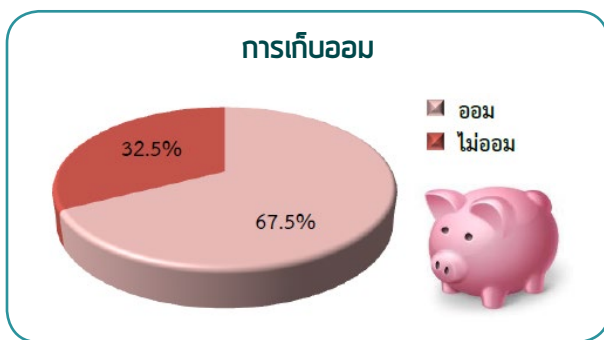

เมื่อพิจารณารูปแบบของการออมเงิน พบว่า เก็บไว้ในครัวเรือน (ร้อยละ 48.7) ฝากไว้กับธนาคารพาณิชย์ (ทั้งของไทย/ต่างประเทศ) ร้อยละ 47.7 ฝากไว้กับสถาบันการเงินเฉพาะกิจ (ร้อยละ 43.6) ออมในรูปแบบเครื่องประดับของมีค่า (ร้อยละ 23.1) ฝากในกลุ่มออมทรัพย์ (ร้อยละ 21.6) และฝากไว้กับกองทุนหมู่บ้าน/ชุมชนเมือง (ร้อยละ 15.1)

### ร้อยละของสถานะการออม และรูปแบบของการออมเงิน

รูปแบบของการออมเงิน	สถานะการออม		
	มี	เคยมี	ไม่เคยมี
1. ฝากไว้กับธนาคารพาณิชย์ (ทั้งของไทย/ต่างประเทศ)	47.7	10.4	41.9
2. ฝากไว้กับสถาบันการเงินเฉพาะกิจ	43.6	10.2	46.2
3. ฝากในรูปแบบประกัน	13.7	5.8	80.5
4. ฝากในรูปแบบพันธบัตรรัฐบาล	1.3	5.8	92.9
5. ฝากไว้กับนายจ้างของตนเอง (กองทุนสำรองเลี้ยงชีพ)	6.0	5.3	88.7
6. ฝากในกลุ่มออมทรัพย์	21.6	5.6	72.8
7. ฝากไว้กับบุคคลในครัวเรือน/ญาติ	5.9	7.6	86.5
8. ฝากไว้กับสหกรณ์/สหกรณ์เครดิตสหกรณ์/นิคม/กลุ่มเกษตรกร	5.8	5.3	88.9
9. ฝากไว้กับกองทุนหมู่บ้าน/ชุมชนเมือง	15.1	6.1	78.8
10. เก็บไว้ในครัวเรือน	48.7	5.4	45.9
11. ออมในรูปแบบเครื่องประดับ/ของมีค่า	23.1	10.2	66.7

เหตุผลสำคัญของประชากรที่ปัจจุบันไม่ออมเงิน อันดับแรก คือ ไม่มีเงินเหลือพอที่จะเก็บออม ร้อยละ 80.2 รองลงมา คือ ไม่มีรายได้จึงไม่มีเงินให้เก็บออม ร้อยละ 11.8 นำเงินไปเป็นกองกลางของครัวเรือน ร้อยละ 7.5 และไม่เห็นประโยชน์ของการออมเงิน/ไม่จำเป็น ร้อยละ 0.5

### เหตุผลของการไม่ออมเงิน

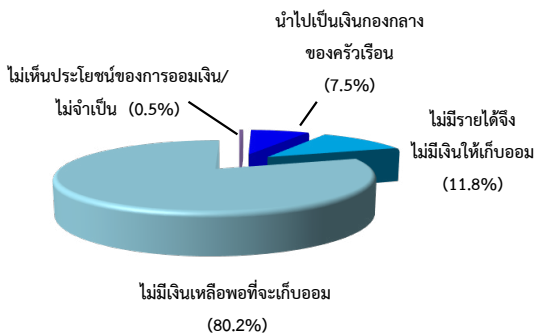

### การกั๊ยืมเงินหรือซื้อสินค้าด้วยเงินเชื่อ

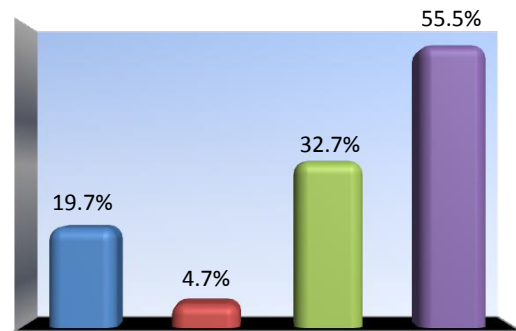

หมายเหตุ : ตอบได้มากกว่า 1 คำตอบ

- มีการกั๊ยืมเงินในระหว่าง 12 เดือนที่แล้ว
- มีการซื้อสินค้าด้วยเงินเชื่อในระหว่าง 12 เดือนที่แล้ว
- ติดหนี้และยังต้องจ่ายคืน
- ไม่มีการกั๊ยืม หรือซื้อสินค้าด้วยเงินเชื่อ หรือติดหนี้

## 5. การกั๊ยืมและสินเชื่อ

เพื่อทราบทัศนคติและพฤติกรรมเกี่ยวกับการกั๊ยืมเงินและรับสินเชื่อ การเข้าถึงสินเชื่อ แหล่งเงินกู้ เหตุผลของการกั๊ยืมเงิน การวางแผนการชำระหนี้ ซึ่งเป็นข้อมูลองค์ประกอบอย่างหนึ่งของการเข้าถึงบริการทางการเงิน

การกั๊ยืมเงินหรือซื้อสินค้าด้วยเงินเชื่อ ผลการสำรวจ พบว่า ประชากรร้อยละ 55.5 ไม่มีการกั๊ยืมเงินหรือซื้อสินค้าด้วยเงินเชื่อ ในขณะที่ประชากร ร้อยละ 32.7 เป็นหนี้และยังต้องจ่ายคืน มีการกั๊ยืมเงินในระหว่าง 12 เดือนที่แล้ว (ร้อยละ 19.7) มีการซื้อสินค้าด้วยเงินเชื่อในระหว่าง 12 เดือนที่แล้ว (ร้อยละ 4.7)

สำหรับแหล่งเงินกู้หรือรับสินเชื่อ พบว่าส่วนใหญ่ยืมจากสถาบันการเงินเฉพาะกิจ (ธนาคารออมสิน ธนาคารเพื่อการเกษตรและสหกรณ์ ธนาคารอาคารสงเคราะห์ ฯลฯ) และยืมจากกองทุนหมู่บ้านและชุมชนเมือง (ร้อยละ 46.2 และ 45.7 ตามลำดับ) สำหรับการยืมเงินจากครอบครัว/เพื่อนแล้วจ่ายคืนที่หลัง ยืมจากนายทุน/บริษัทปล่อยกู้/บุคคลนอกครัวเรือน และยืมจากธนาคารพาณิชย์มีไม่มากนัก (ร้อยละ 12-20)

### แหล่งเงินกู้ 5 อันดับแรก

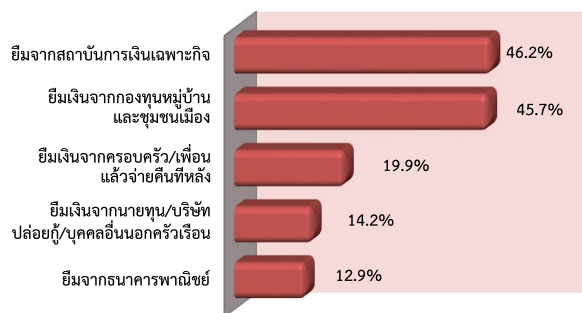

หมายเหตุ : ตอบได้มากกว่า 1 คำตอบ

## 6. การส่งเงินและการรับเงิน

### 6.1 การส่งเงิน

เนื่องจากมีการย้ายถิ่นของประชากรทั้งภายในประเทศและระหว่างประเทศเกิดขึ้น จึงมีความจำเป็นที่จะต้องส่งเงินไปให้ครอบครัวหรือญาติ หรือบุคคลอื่นที่อยู่ในความอุปการะ ดังนั้น ลักษณะการส่งเงินส่งเงินไปให้ใคร ส่งเงินไปที่ไหน ความถี่ และวิธีการในการจัดการส่งเงิน จำนวนเงินที่ส่ง รวมถึงการได้รับเงินโอนจากผู้อื่น จึงเป็นข้อมูลที่สำคัญในการสำรวจครั้งนี้

ผลการสำรวจ พบว่า ในระหว่าง 12 เดือนที่แล้ว ประชากรร้อยละ 21.1 ส่งเงินไปให้บุคคลอื่นนอกครัวเรือน ที่อาศัยอยู่ในประเทศ (จะเป็นญาติหรือไม่ก็ได้) ร้อยละ 78.9 ไม่เคยส่งเงิน สำหรับการส่งเงินไปให้บุคคลอื่นนอกครัวเรือนที่อาศัยอยู่ต่างประเทศ (จะเป็นญาติหรือไม่ก็ได้) มีเพียงร้อยละ 1.6 และไม่เคยส่งเงินมีถึง ร้อยละ 98.4

#### การส่งเงินในประเทศ และต่างประเทศ

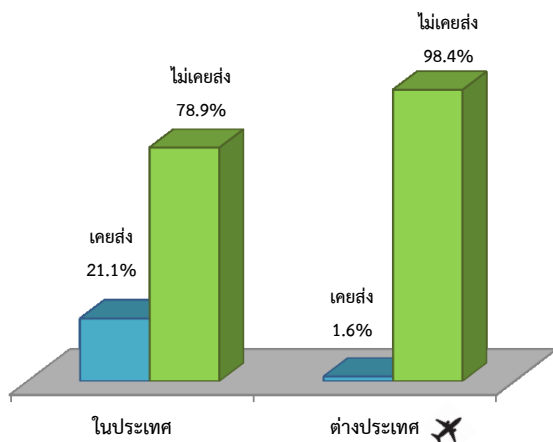

สำหรับวิธีการส่งเงิน พบว่า ใช้การโอนเงินผ่านธนาคาร มากที่สุด (ร้อยละ 48.2) รองลงมา คือ การโอนผ่านเอทีเอ็ม (ร้อยละ 20.3) จ่ายเงินเข้าบัญชีธนาคาร (ร้อยละ 14.7) โดยเพื่อนหรือครอบครัว (ร้อยละ 10.3) ส่งเงิน ณ ที่ทำการไปรษณีย์ (ร้อยละ 8.9)

#### วิธีการส่งเงิน

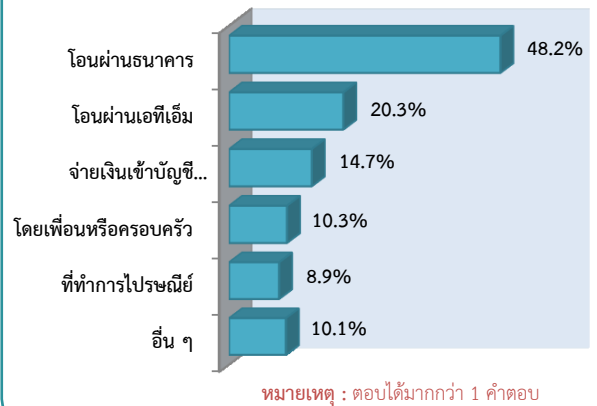

### 6.2 การรับเงิน

ผลการสำรวจ พบว่า ในระหว่าง 12 เดือนที่แล้ว ประชากรร้อยละ 28.4 รับเงินโอนจากบุคคลอื่นนอกครัวเรือนที่อาศัยอยู่ในประเทศ (จะเป็นญาติหรือไม่ก็ได้) มีเพียงร้อยละ 5.0 ที่รับเงินโอนจากบุคคลอื่นนอกครัวเรือนที่อาศัย อยู่ต่างประเทศ (จะเป็นญาติหรือไม่ก็ได้)

#### การรับเงินในประเทศ และต่างประเทศ

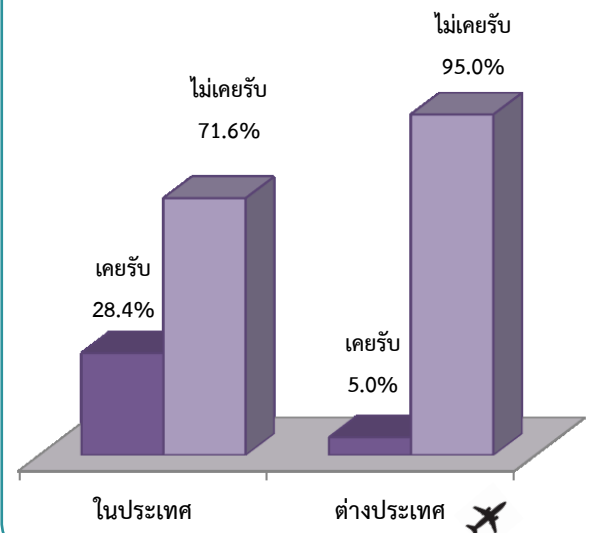

สำหรับวิธีการรับเงิน พบว่า รับเงินโดยการโอนเงินผ่านธนาคารมากที่สุด (ร้อยละ 41.4) รองลงมา คือ การรับเงินเข้าบัญชีธนาคาร (ร้อยละ 21.7) รับเงินโดยเพื่อนหรือครอบครัว (ร้อยละ 14.6) รับ ณ ที่ทำการไปรษณีย์ (ร้อยละ 14.2) รับผ่านเอทีเอ็ม (ร้อยละ 9.0)

## วิธีการรับเงิน

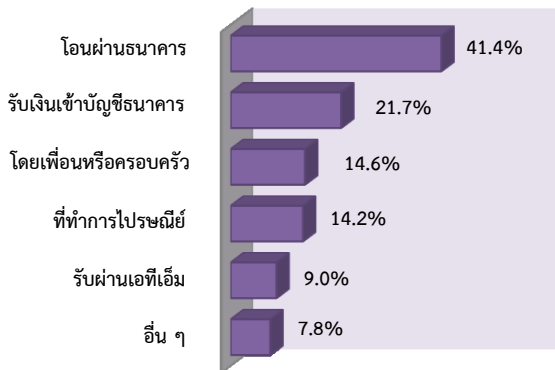

หมายเหตุ : ตอบได้มากกว่า 1 คำตอบ

## ข้อดีของการมีบัญชีธนาคาร 5 อันดับแรก

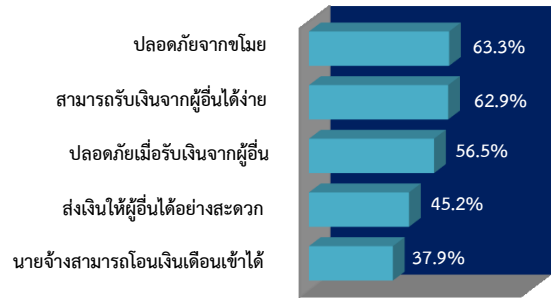

หมายเหตุ : ตอบได้มากกว่า 1 คำตอบ

## 7. การธนาคาร

เนื่องจากภาคธนาคารเป็นสถาบันสำคัญในการให้บริการทางการเงิน ในการสำรวจครั้งนี้จึงมีคำถามเกี่ยวกับธนาคาร เพื่อต้องการทราบถึงความรู้ การรับรู้เกี่ยวกับธนาคาร รวมทั้งการใช้บริการทางการเงิน

เมื่อพิจารณาเกี่ยวกับการมีบัญชีธนาคารของตนเองในปัจจุบัน รวมถึงการมีบัญชีเงินฝากที่มีชื่อร่วมกับผู้อื่น พบว่า ร้อยละ 74.0 มีบัญชีธนาคารของตนเอง

## การมีบัญชีธนาคาร

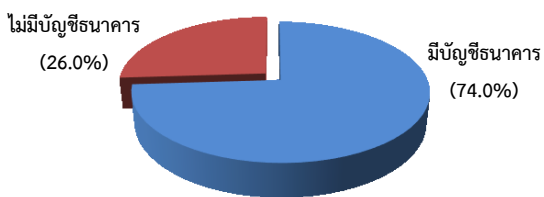

ข้อดีของการมีบัญชีธนาคาร คือ ปลอดภัยจากขโมย (ร้อยละ 63.3) สามารถรับเงินจากผู้อื่นได้ง่าย (ร้อยละ 62.9) ปลอดภัยเมื่อรับเงินจากผู้อื่น (ร้อยละ 56.5) ส่งเงินให้ผู้อื่นได้อย่างสะดวก (ร้อยละ 45.2)

สำหรับสถานะการใช้บริการของธนาคาร/สถาบันการเงิน พบว่า มีสมุดเงินฝาก/บัญชีออมทรัพย์ (ร้อยละ 74.7) มีบัตรเดบิต/บัตรเอทีเอ็ม (ร้อยละ 50.9) มีสินเชื่อเพื่อรถยนต์ (ร้อยละ 6.4) มีบัตรเครดิต (ร้อยละ 5.0) มีสินเชื่อเพื่อที่อยู่อาศัย (ร้อยละ 3.5) และมีสินเชื่อส่วนบุคคล (ร้อยละ 3.2)

## ร้อยละของสถานะการใช้บริการและบริการของธนาคาร/สถาบันการเงิน

บริการของธนาคาร/ สถาบันการเงิน	สถานะการใช้บริการ		
	รวม	เคยมี	ไม่เคยมี
1. สมุดเงินฝาก/บัญชีออมทรัพย์	74.7	7.0	18.3
2. บัตรเดบิต/บัตรเอทีเอ็ม	50.9	5.6	43.5
3. สินเชื่อรถยนต์	6.4	4.6	89.0
4. บัตรเครดิต	5.0	4.3	90.7
5. สินเชื่อเพื่อที่อยู่อาศัย	3.5	3.5	93.0
6. สินเชื่อส่วนบุคคล	3.2	4.2	92.6
7. บัญชีออมทรัพย์ดอกเบี้ยสูง/ฝากประจำ	2.5	3.1	94.4
8. บัตรเงินสด (ธนาคาร)	1.3	3.5	95.2
9. อินเทอร์เน็ต/ธนาคารออนไลน์	0.4	3.0	96.6
10. อุดหนุนการเงินผ่านโทรศัพท์มือถือ	0.3	2.9	96.8

## ประมวลข้อมูลพื้นที่การก่อสร้าง พ.ศ. 2555

### จำนวนผู้ได้รับอนุญาตให้ก่อสร้าง

ในปี 2555 มีผู้ได้รับอนุญาตให้ก่อสร้างจำนวน 179,721 ราย เป็นการก่อสร้างอาคารโรงเรียน 158,235 ราย และเป็นการก่อสร้างที่มีใช้อาคารโรงเรียนจำนวน 21,486 ราย

จำนวนผู้ได้รับอนุญาตให้ก่อสร้างทั่วประเทศ 179,721 รายนั้น เมื่อพิจารณาเป็นรายภาค พบว่าภาคตะวันออกเฉียงเหนือ มีจำนวนผู้ได้รับอนุญาตมากที่สุด คือ 48,467 ราย หรือร้อยละ 27.0 ของจำนวนผู้ได้รับอนุญาตให้ก่อสร้างทั้งสิ้น รองลงมาคือ ภาคกลาง มีจำนวนผู้ได้รับอนุญาต 35,727 รายหรือร้อยละ 19.9 ส่วนกรุงเทพมหานครมีจำนวนน้อยกว่าภาคอื่นๆ โดยมีผู้ได้รับอนุญาตให้ก่อสร้าง 19,219 ราย หรือร้อยละ 10.7

#### จำนวนและร้อยละของผู้ได้รับอนุญาตให้ก่อสร้าง จำแนกตามภาค ทั่วประเทศ

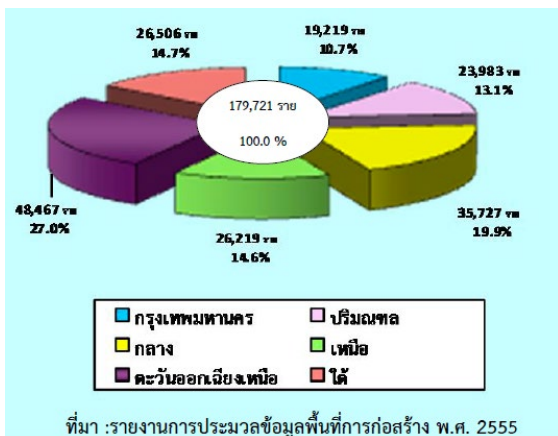

### พื้นที่ที่ได้รับอนุญาตให้ก่อสร้าง

#### ● สิ่งก่อสร้างที่เป็นอาคารโรงเรียน

พื้นที่ที่ได้รับอนุญาตให้ก่อสร้างใหม่ส่วนใหญ่ (ร้อยละ 64.4) เป็นการก่อสร้างอาคารโรงเรียนเพื่ออยู่อาศัย จำนวน 45.1 ล้านตารางเมตร ส่วนการก่อสร้างอาคารเพื่อการพาณิชย์และสำนักงาน (รวมภัตตาคาร)

จำนวน 11.9 ล้านตารางเมตร (ร้อยละ 16.9) เพื่อการอุตสาหกรรมและโรงงานจำนวน 8.2 ล้านตารางเมตร (ร้อยละ 11.7) อาคารโรงแรมได้รับอนุญาตให้ก่อสร้างจำนวน 1.4 ล้านตารางเมตร (ร้อยละ 2.0) นอกเหนือจากนั้นเป็นพื้นที่ที่ได้รับอนุญาตให้ก่อสร้างอาคารเพื่อการศึกษา และสาธารณสุข จำนวน 0.6 ล้านตารางเมตร (ร้อยละ 0.8) เพื่อการเกษตรและเพื่อประโยชน์อื่นๆ จำนวน 3.0 ล้านตารางเมตร (ร้อยละ 4.2)

#### พื้นที่ที่ได้รับอนุญาตให้ก่อสร้างใหม่ จำแนกตามชนิดของอาคาร ทั่วประเทศ

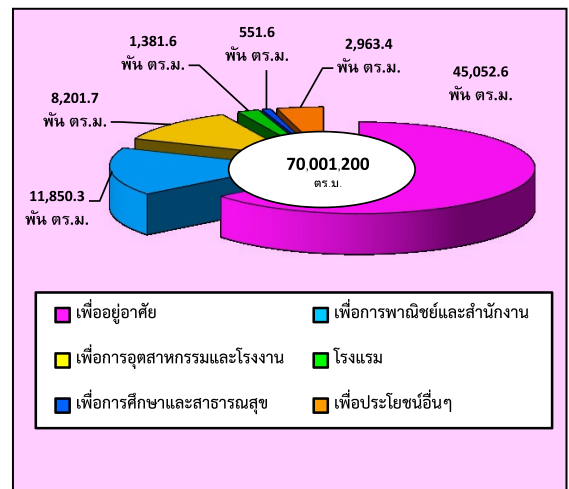

ที่มา :รายงานการประมวลข้อมูลพื้นที่การก่อสร้าง พ.ศ. 2555

#### ● สิ่งก่อสร้างที่มีใช้อาคารโรงเรียน

ในปี 2555 มีการอนุญาตให้ก่อสร้าง สิ่งก่อสร้างที่มีใช้อาคารโรงเรียนประเภท รั้ว/กำแพง ถนน สะพาน เชื้อน/คันดิน ท่อ/ทางระบายน้ำ ฯลฯ จำนวนทั้งสิ้น 22,232 แห่ง คิดเป็นความยาว 2.9 ล้านเมตร ส่วนใหญ่เป็นการก่อสร้างท่อ/ทางระบายน้ำ ความยาวรวม 1.5 ล้านเมตร (ร้อยละ 53.9) เป็นการก่อสร้างถนนยาว 680,317 เมตร (ร้อยละ 23.7) รั้ว/กำแพง 515,566 เมตร (ร้อยละ 18.0) ส่วนการก่อสร้างลานจอดรถ มีพื้นที่การก่อสร้าง 898,077 ตร.ม. (ร้อยละ 46.8) การก่อสร้างปั้มน้ำมัน 175,232 ตร.ม. (ร้อยละ 9.1)

# สำรวจภาวะการทำงานของประชากร พ.ศ. 2556

## 1. กำลังแรงงาน

ในปี 2556 มีประชากรอายุ 15 ปีขึ้นไป 55.02 ล้านคน เป็นผู้อยู่ในกำลังแรงงาน 39.38 ล้านคน หรือคิดเป็นร้อยละ 71.6 ประกอบด้วย ผู้มีงานทำ 38.91 ล้านคน ผู้ว่างงาน 2.8 แสนคน และผู้รอฤดูกาล 1.9 แสนคน

อีกส่วนหนึ่งเป็นผู้อยู่นอกกำลังแรงงาน 15.64 ล้านคน หรือคิดเป็นร้อยละ 28.4 ประกอบด้วย ผู้ที่ทำงานบ้าน 4.72 ล้านคน เรียนหนังสือ 4.29 ล้านคน ยังเด็ก ซรา/ไม่สามารถทำงานได้ 5.02 ล้านคน และอื่น ๆ 1.61 ล้านคน

จำนวนและร้อยละของประชากร จำแนกตามสถานภาพแรงงาน ปี 2556

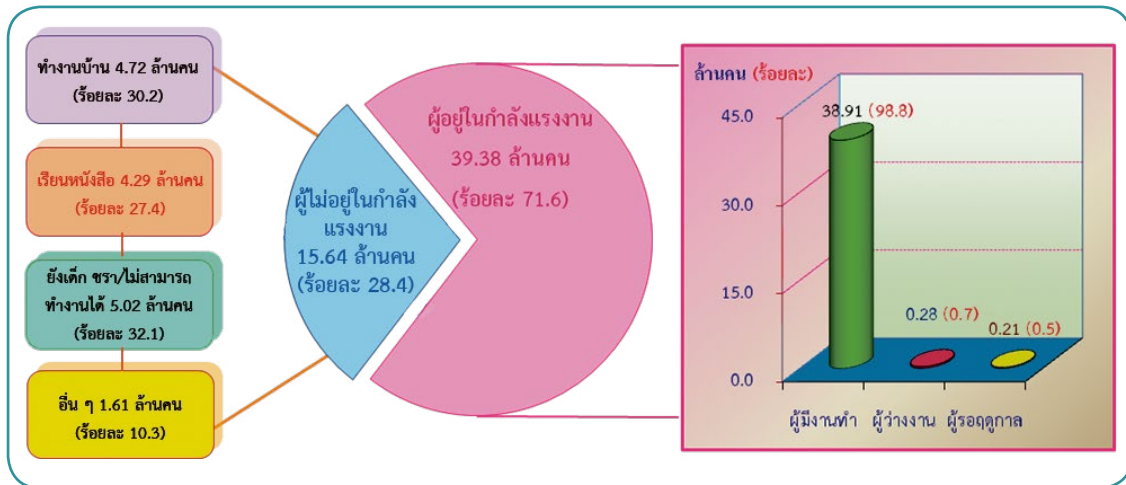

## 2. ลักษณะการทำงานที่สำคัญ

### 2.1 การทำงานทางเศรษฐกิจ

การทำงานของประชากรที่มีงานทำ ตามลักษณะของกิจกรรมทางเศรษฐกิจที่สำคัญ พบว่า ในปี 2556 มีจำนวนผู้ทำงานโดยเฉลี่ยในแต่ละลักษณะทางเศรษฐกิจ ดังนี้ เป็นผู้ทำงานในภาคเกษตรกรรมมากที่สุด 15.41 ล้านคน หรือคิดเป็นร้อยละ 39.6 รองลงมาเป็นผู้ทำงานภาคบริการและการค้า 15.27 ล้านคน หรือคิดเป็นร้อยละ 39.2 และทำงานในภาคการผลิตน้อยที่สุด 8.23 ล้านคน หรือคิดเป็นร้อยละ 21.2

ร้อยละของผู้มีงานทำ จำแนกตามลักษณะทางเศรษฐกิจที่สำคัญ ปี 2556

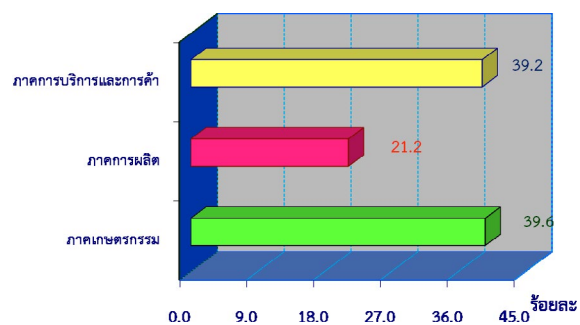

## 2.2 ลักษณะระดับการศึกษาที่สำเร็จ

จำนวนผู้ทำงานตามระดับการศึกษาที่สำเร็จเฉลี่ยทั้งปี พบว่า ส่วนใหญ่ เป็นผู้ที่ไม่มีการศึกษาและต่ำกว่าประถมศึกษา 10.35 ล้านคน หรือคิดเป็นร้อยละ 26.6 รองลงมาเป็นผู้จบการศึกษาระดับประถมศึกษา 9.41 ล้านคน หรือคิดเป็นร้อยละ 24.2 ระดับอุดมศึกษา 6.67 ล้านคน หรือคิดเป็นร้อยละ 17.4 ระดับมัธยมศึกษาตอนต้น 6.44 ล้านคน หรือคิดเป็นร้อยละ 16.5 และระดับมัธยมศึกษาตอนปลาย 5.76 ล้านคน หรือคิดเป็นร้อยละ 14.8 ที่เหลือกระจายอยู่ในการศึกษาอื่น ๆ

### ร้อยละของผู้ทำงาน จำแนกตามระดับการศึกษาที่สำเร็จ ปี 2556

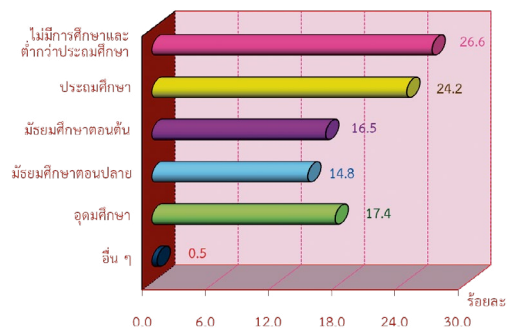

## 3. กะการว่างงาน

### 3.1 การว่างงานตามภาค

จากผลการสำรวจในปี 2556 มีจำนวนผู้ว่างงานในภาพรวมเฉลี่ยทั้งปี 2.83 แสนคน หรือคิดเป็นอัตราการว่างงานร้อยละ 0.7 โดยตะวันออกเฉียงเหนือมีจำนวนผู้ว่างงานมากที่สุด 8.7 หมื่นคน หรือคิดเป็นอัตราการว่างงานร้อยละ 0.7 รองลงมาเป็นภาคกลาง 7.2 หมื่นคน หรือคิดเป็นอัตราการว่างงานร้อยละ 0.7 ภาคใต้ 5.4 หมื่นคน หรือคิดเป็นอัตราการว่างงาน ร้อยละ 1.0 ภาคเหนือ 4.2 หมื่นคน หรือคิดเป็นอัตราการว่างงานร้อยละ 0.6 และกรุงเทพมหานครน้อยที่สุด 2.8 หมื่นคน หรือคิดเป็นอัตราการว่างงานร้อยละ 0.7 ตามลำดับ

### จำนวนผู้ว่างงานและอัตราการว่างงาน จำแนกตามภาค ปี 2556

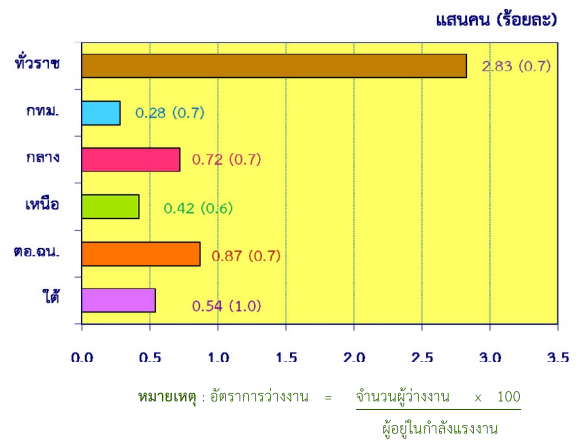

### 3.2 ประสบการณ์การทำงานของผู้ว่างงาน

หากพิจารณาผู้ว่างงานเฉลี่ยทั้งปี จำนวน 2.83 แสนคน ตามประสบการณ์การทำงานและอุตสาหกรรมที่เคยทำของผู้ว่างงาน พบว่า ส่วนใหญ่เป็นผู้ว่างงานที่เคยทำงานมาก่อนประมาณ 1.51 แสนคน หรือร้อยละ 53.4 ของผู้ว่างงานทั้งหมด โดยเป็นผู้ว่างงานที่มาจากนอกภาคเกษตรกรรม 1.24 แสนคน หรือร้อยละ 82.1 ซึ่งประกอบด้วย ภาคการบริการและการค้า 6.3 หมื่นคน หรือร้อยละ 41.7 ภาคการผลิต 6.1 หมื่นคน หรือ ร้อยละ 40.4 และภาคเกษตรกรรม ประมาณ 2.7 หมื่นคน หรือร้อยละ 17.9 ของผู้ว่างงาน ส่วนผู้ว่างงานที่ไม่เคยทำงานมาก่อน 1.32 แสนคน หรือร้อยละ 46.6

### ร้อยละของผู้ว่างงาน จำแนกตามประสบการณ์การทำงาน และอุตสาหกรรม ปี 2556

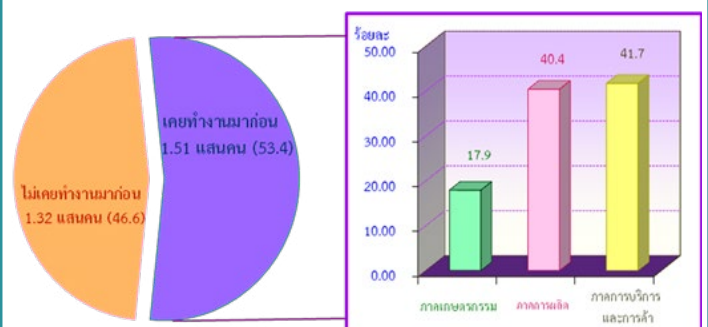



# สำรวจความต้องการพัฒนาขีดความสามารถของประชากร พ.ศ. 2556

การสำรวจความต้องการพัฒนาขีดความสามารถของประชากร ได้ดำเนินการสำรวจปีละ 1 ครั้ง โดยผนวกคำถามเข้ากับแบบสำรวจภาวะการทำงานของประชากร ไตรมาสที่ 1 ในช่วงเดือนมกราคม กุมภาพันธ์ และ มีนาคม ของทุกปี ผลการสำรวจทำให้ทราบความต้องการพัฒนาขีดความสามารถของประชากรอายุ 15 ปีขึ้นไป หลักสูตรที่ต้องการได้รับการพัฒนา จำนวนหลักสูตรที่เคยได้รับการพัฒนา ผลการสำรวจสามารถสรุปได้ดังนี้

## 1. ความต้องการพัฒนาขีดความสามารถ

ผลการสำรวจความต้องการพัฒนาขีดความสามารถของประชากร พ.ศ. 2556 พบว่า จำนวนประชากรอายุ 15 ปีขึ้นไป มีประมาณ 54.83 ล้านคน ในจำนวนนี้ มีผู้ต้องการพัฒนาขีดความสามารถ 4.70 ล้านคน หรือคิดเป็นร้อยละ 8.6 ของประชากรที่มีอายุ 15 ปีขึ้นไป เพศชาย 2.23 ล้านคน (ร้อยละ 8.4) และ เพศหญิง 2.47 ล้านคน (ร้อยละ 8.7) หากพิจารณาตามเขตการปกครอง พบว่า ผู้ที่อาศัยอยู่ในเขตเทศบาล ต้องการพัฒนาขีดความสามารถ 1.10 ล้านคน หรือคิดเป็นร้อยละ 5.8 ขณะที่นอกเขตเทศบาลต้องการพัฒนาขีดความสามารถ 3.60 ล้านคน หรือคิดเป็นร้อยละ 10.0

### จำนวนและร้อยละของประชากรอายุ 15 ปีขึ้นไป ที่ต้องการพัฒนาขีดความสามารถจำแนกตามเพศ และเขตการปกครอง

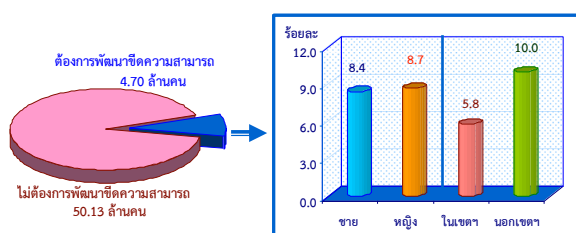

เมื่อพิจารณาผู้ที่ต้องการพัฒนาขีดความสามารถเป็นรายภาค พบว่า ภาคตะวันออกเฉียงเหนือมีผู้ที่ต้องการพัฒนาขีดความสามารถมากที่สุด ร้อยละ 12.8 รองลงมาเป็นภาคใต้ร้อยละ 10.0 ภาคเหนือร้อยละ 9.9 กรุงเทพมหานครร้อยละ 3.5 และภาคกลางน้อยที่สุด ร้อยละ 3.1

### ร้อยละของผู้ที่ต้องการพัฒนาขีดความสามารถ จำแนกตามภาค

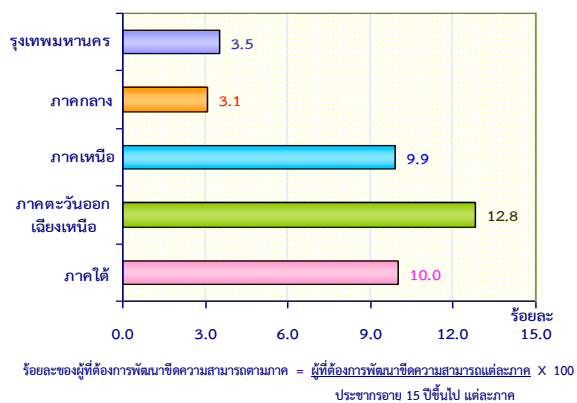

## 2. หลักสูตรที่มีผู้สนใจต้องการพัฒนาขีดความสามารถ

จากผลการสำรวจ พบว่า ผู้ที่ต้องการรับการพัฒนาขีดความสามารถตามสถานภาพแรงงาน จำแนกตามหลักสูตรที่มีผู้ต้องการพัฒนามากที่สุด 3 ลำดับแรก ประกอบด้วย

ประชากรอายุ 15 ปีขึ้นไป ต้องการพัฒนาขีดความสามารถในหมวดคหกรรมมากที่สุด รองลงมาเป็นหมวดช่างอุตสาหกรรม และหมวดเกษตรกรรมและการเลี้ยงสัตว์

ผู้มีงานทำ ต้องการพัฒนาขีดความสามารถในหมวดช่างอุตสาหกรรมมากที่สุด รองลงมาเป็นหมวดคหกรรมและ หมวดเกษตรกรรมและการเลี้ยงสัตว์

ผู้ว่างงาน ต้องการพัฒนาขีดความสามารถในหมวดช่างอุตสาหกรรมมากที่สุด รองลงมาเป็นหมวดคหกรรมและหมวดคอมพิวเตอร์

### ร้อยละของประชากรอายุ 15 ปีขึ้นไปที่ต้องพัฒนาขีดความสามารถ จำแนกตามสถานภาพแรงงานและหลักสูตรที่ต้องการพัฒนา

หลักสูตรที่ต้องการพัฒนา	ประชากรอายุ 15 ปีขึ้นไป	ผู้มีงานทำ	ผู้ว่างงาน
ยอดรวม	100.0	100.0	100.0
หมวดช่างอุตสาหกรรม	② 24.6	① 29.1	① 43.3
หมวดคหกรรม	① 30.2	② 17.9	② 24.8
หมวดศิลปหัตถกรรม	5.2	4.8	0.9
หมวดเกษตรกรรมและการเลี้ยงสัตว์	③ 18.5	③ 23.0	3.5
หมวดพาณิชยกรรม	3.1	2.9	5.1
หมวดภาษาศาสตร์	4.2	3.2	5.2
หมวดคอมพิวเตอร์	11.7	6.5	③ 13.5
หมวดการบริหารจัดการ การท่องเที่ยว ฯลฯ	2.1	2.2	3.7
หลักสูตรที่ไม่ระบุชัดเจน	0.4	0.4	-

### 3. หลักสูตรที่เคยมีผู้ได้รับการพัฒนา

เมื่อสอบถามผู้ที่เคยได้รับการพัฒนาหลักสูตรในหมวดต่าง ๆ ไปแล้ว พบว่า หมวดเกษตรกรรมและการเลี้ยงสัตว์มีผู้ที่เข้ารับการอบรมและพัฒนาไปแล้วมากที่สุดร้อยละ 28.2 หมวดคหกรรมร้อยละ 21.8 หมวดการบริหารจัดการ การท่องเที่ยว การโรงแรมและภัตตาคาร การบริการ และอื่น ๆ ร้อยละ 16.5 หมวดคอมพิวเตอร์ร้อยละ 8.8 หมวดช่างอุตสาหกรรมร้อยละ 7.7 หมวดศิลปหัตถกรรมร้อยละ 6.7 หมวดภาษาศาสตร์ร้อยละ 3.9 หมวดพาณิชยกรรมร้อยละ 3.4 หมวดเทคโนโลยีพลังงานและสิ่งแวดล้อมร้อยละ 0.3 ที่เหลือเป็นหมวดอื่น ๆ

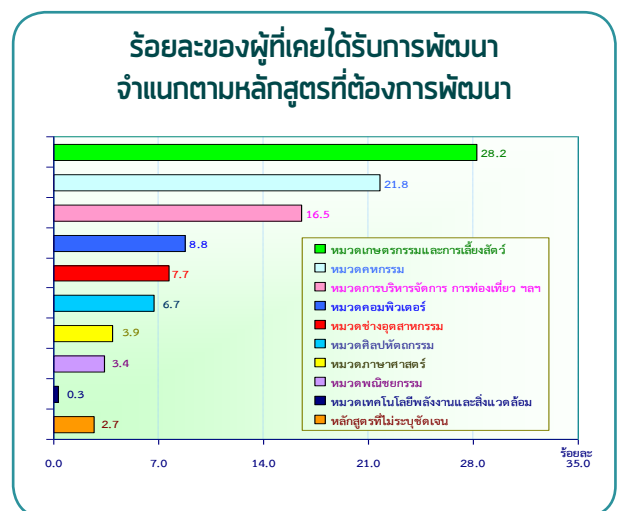

## สำรวจแรงงานนอกระบบ พ.ศ. 2555

แรงงานนอกระบบ หมายถึง ผู้มีงานทำที่ไม่ได้รับความคุ้มครอง และไม่มีหลักประกันทางสังคมจากการทำงาน ซึ่งผลการสำรวจในปี 2555 สรุปสาระสำคัญ ได้ดังนี้

### 1. จำนวนแรงงานนอกระบบ

ผลการสำรวจในปี 2555 พบว่า ในจำนวนผู้มีงานทำทั้งสิ้น 39.6 ล้านคน เป็นผู้ทำงานที่ไม่ได้รับความคุ้มครองและไม่มีหลักประกันทางสังคมจากการทำงาน หรือเรียกว่าแรงงานนอกระบบจำนวน 24.8 ล้านคน หรือร้อยละ 62.6 และที่เหลือเป็นแรงงานในระบบ 14.8 ล้านคน หรือร้อยละ 37.4 เมื่อพิจารณาแรงงานนอกระบบตามเพศ พบว่า มีจำนวนเพศชายมากกว่าเพศหญิงเล็กน้อย กล่าวคือ มีเพศชายจำนวน 13.4 ล้านคน หรือร้อยละ 54.0 และเพศหญิงจำนวน 11.4 ล้านคน หรือร้อยละ 46.0 ของแรงงานนอกระบบทั้งหมด นอกจากนี้ยังพบว่า แรงงานนอกระบบทำงานอยู่ในภาคตะวันออกเฉียงเหนือมากที่สุดร้อยละ 41.5 รองลงมาเป็นภาคเหนือร้อยละ 21.7 ภาคกลางร้อยละ 18.1 ภาคใต้ร้อยละ 13.6 และกรุงเทพมหานครมีแรงงานนอกระบบน้อยที่สุดร้อยละ 5.1

### จำนวนแรงงานนอกระบบ จำแนกตามเพศ พ.ศ. 2555

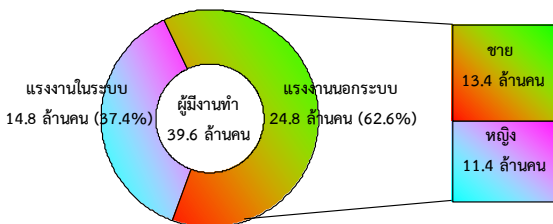

### ร้อยละของแรงงานนอกระบบ จำแนกตามภาค พ.ศ. 2555

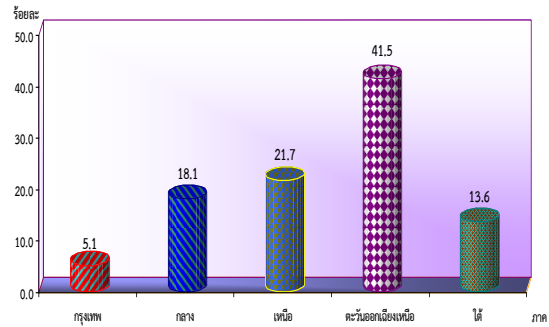

### 2. ระดับการศึกษาที่สำเร็จ

ผลการสำรวจ พบว่า แรงงานนอกระบบ ส่วนใหญ่ประมาณ 15.9 ล้านคน หรือร้อยละ 64.0 จบการศึกษาในระดับประถมศึกษาและต่ำกว่า รองลงมาเป็นระดับมัธยมศึกษา 7.1 ล้านคน หรือร้อยละ 28.6 และระดับอุดมศึกษาเพียง 1.8 ล้านคน หรือร้อยละ 7.3 จะเห็นได้ว่า แรงงานนอกระบบส่วนใหญ่มีระดับศึกษาไม่สูงนัก เมื่อเทียบกับแรงงานในระบบ ดังนั้น หน่วยงานหลักที่เกี่ยวข้องควรมีการส่งเสริมสนับสนุนด้านการศึกษาแก่แรงงานนอกระบบเพื่อเพิ่มศักยภาพและยกระดับสถานภาพการทำงานของแรงงานนอกระบบให้ดีขึ้น

### เปรียบเทียบระดับการศึกษาที่สำเร็จของแรงงาน ในระบบและนอกระบบ พ.ศ. 2555

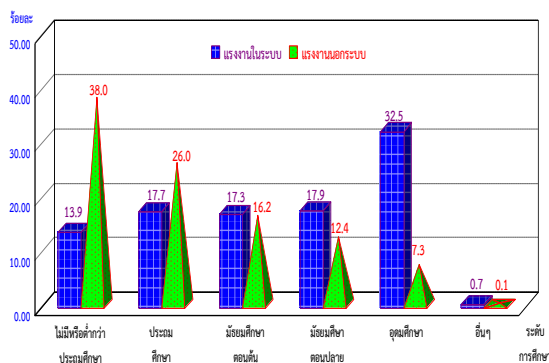

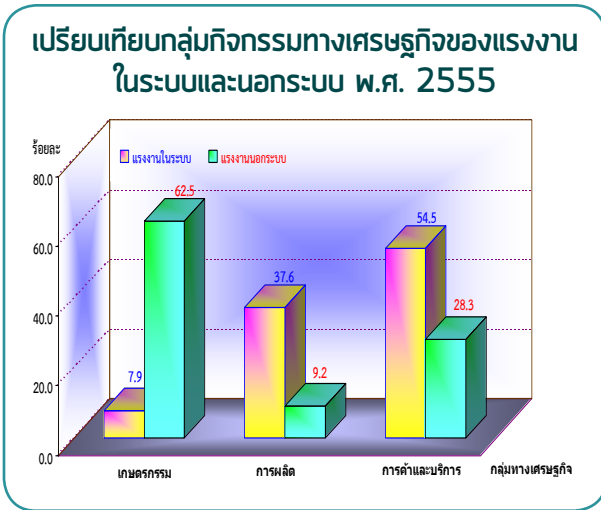

### 3. การประกอบกิจกรรมทางเศรษฐกิจของแรงงานนอกระบบ

เมื่อพิจารณาการประกอบกิจกรรมทางเศรษฐกิจพบว่า แรงงานนอกระบบมากกว่าครึ่งหนึ่งทำงานอยู่ในภาคเกษตรกรรมโดยมีจำนวนถึง 15.5 ล้านคน หรือร้อยละ 62.5 รองลงมาทำงานอยู่ในภาคการค้าและการบริการ ร้อยละ 28.3 และภาคการผลิตร้อยละ 9.2

### 4. การได้รับบาดเจ็บหรืออุบัติเหตุจากการทำงาน

ผลการสำรวจ พบว่า จำนวนแรงงานนอกระบบที่ได้รับบาดเจ็บหรืออุบัติเหตุจากการทำงานในปี 2555 มีจำนวน 4.0 ล้านคน ซึ่งเกิดจากการถูกของมีคมบาดมากที่สุดร้อยละ 67.9 รองลงมาเป็นการพลัดตกหกล้ม ร้อยละ 14.6 การชนและกระแทก (ร้อยละ 8.0) ไฟไหม้หรือน้ำร้อนลวก (ร้อยละ 4.0) อุบัติเหตุจากยานพาหนะ (ร้อยละ 2.7) ได้รับพิษจากสารเคมีเป็นร้อยละ 1.8 และไฟฟ้าช็อตร้อยละ 0.6

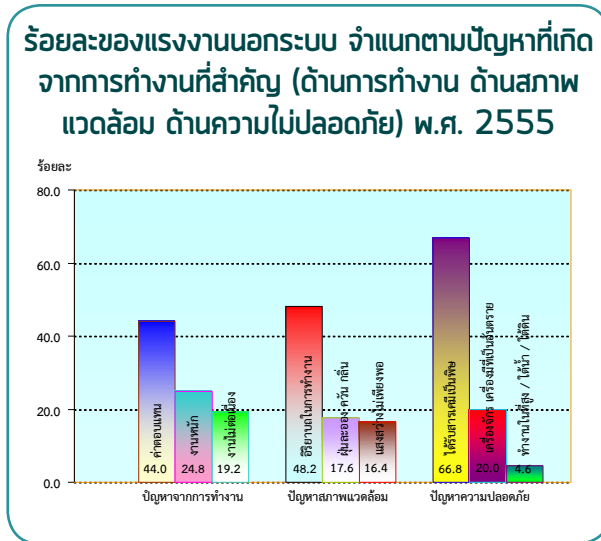
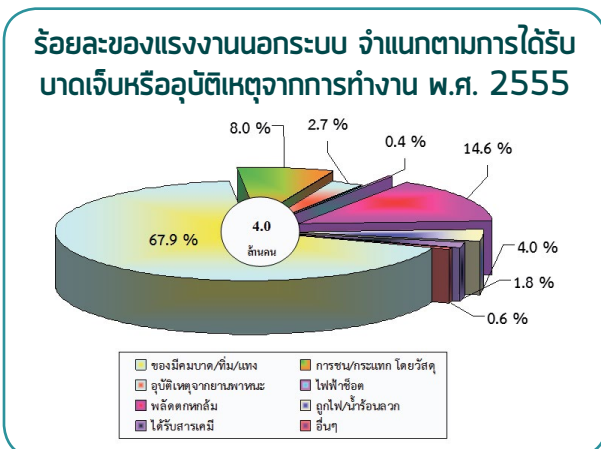

### 5. ปัญหาของแรงงานนอกระบบ

จากการสอบถามความคิดเห็นแรงงานนอกระบบเกี่ยวกับปัญหาต่าง ๆ ในการทำงานเพื่อให้หน่วยงานที่เกี่ยวข้องใช้เป็นแนวทางในการแก้ไขปัญหา พบว่า ปัญหาจากการทำงานที่แรงงานนอกระบบส่วนใหญ่ (ร้อยละ 44.0) ต้องการให้ภาครัฐช่วยเหลือ คือ ปัญหาเกี่ยวกับค่าตอบแทน รองลงมาคือ งานหนัก (ร้อยละ 24.8) และการจ้างงานไม่ต่อเนื่อง (ร้อยละ 19.2) ที่เหลือเป็นอื่น ๆ เช่น ไม่มีสวัสดิการ ไม่มีวันหยุด ทำงานไม่ตรงเวลาปกติ ชั่วโมงทำงานมากเกินไปและลาพักผ่อนไม่ได้ เป็นต้น

สำหรับปัญหาสภาพแวดล้อมในการทำงานที่แรงงานนอกระบบประสบมากที่สุด คือ อริยาบถในการทำงาน (ไม่ค่อยได้เปลี่ยนลักษณะท่าทางในการทำงาน) ร้อยละ 48.2 มีฝุ่น ควัน กลิ่น ร้อยละ 17.6 และมีแสงสว่างไม่เพียงพอร้อยละ 16.4

ปัญหาความปลอดภัยในการทำงาน ส่วนใหญ่ได้รับพิษจากสารเคมีเป็นร้อยละ 66.8 อันตรายจากเครื่องจักร เครื่องมือร้อยละ 20.0 และทำงานในที่สูง/ ใต้ดิน / ใต้ดิน ร้อยละ 4.6

## สำรวจการมีการใช้เทคโนโลยีสารสนเทศและการสื่อสาร ในครัวเรือน พ.ศ. 2556

การสำรวจการมีการใช้เทคโนโลยีสารสนเทศและการสื่อสารในครัวเรือน สำนักงานสถิติแห่งชาติได้จัดทำเป็นครั้งแรกในปี พ.ศ. 2544 และตั้งแต่ พ.ศ. 2546 เป็นต้นมา ได้ทำการสำรวจต่อเนื่องเป็นประจำทุกปี เพื่อให้ทราบจำนวนประชากรที่ใช้คอมพิวเตอร์ อินเทอร์เน็ต และโทรศัพท์มือถือ พฤติกรรมการใช้ และจำนวนครัวเรือนที่มีอุปกรณ์เทคโนโลยีสารสนเทศและการสื่อสาร เช่น โทรศัพท์พื้นฐาน เครื่องคอมพิวเตอร์ เครื่องโทรสาร และการเชื่อมต่ออินเทอร์เน็ตในครัวเรือน ตลอดจนเรื่องราวที่ต้องการให้ภาครัฐเข้ามาควบคุมดูแลการใช้เทคโนโลยีสารสนเทศและการสื่อสาร เป็นต้น

การสำรวจใช้วิธีสัมภาษณ์หัวหน้าครัวเรือนและสมาชิกในครัวเรือนที่มีอายุ 6 ปีขึ้นไป จากครัวเรือนตัวอย่างทั้งสิ้น 83,880 ครัวเรือน ผลการสำรวจสรุปได้ดังนี้

### 1. การใช้คอมพิวเตอร์ อินเทอร์เน็ต และโทรศัพท์มือถือ

ในปี 2556 มีจำนวนประชากรอายุ 6 ปีขึ้นไปทั้งสิ้นประมาณ 63.3 ล้านคน ในจำนวนนี้มีผู้ใช้คอมพิวเตอร์ 22.2 ล้านคนหรือ (ร้อยละ 35.0) ผู้ใช้อินเทอร์เน็ต 18.3 ล้านคนหรือ (ร้อยละ 28.9) และผู้ใช้โทรศัพท์มือถือ 46.4 ล้านคนหรือ (ร้อยละ 73.3) เมื่อเปรียบเทียบระหว่างเขตการปกครอง พบว่า ในเขตเทศบาลมีสัดส่วนผู้ใช้คอมพิวเตอร์ ร้อยละ 46.3 ผู้ใช้อินเทอร์เน็ต ร้อยละ 39.9 และผู้ใช้โทรศัพท์มือถือ ร้อยละ 80.0 ในขณะที่นอกเขตเทศบาลมีผู้ใช้คอมพิวเตอร์ ร้อยละ 29.1 ผู้ใช้อินเทอร์เน็ต ร้อยละ 23.1 และผู้ใช้โทรศัพท์มือถือ ร้อยละ 69.8

เมื่อพิจารณาแนวโน้มการใช้คอมพิวเตอร์ อินเทอร์เน็ต และโทรศัพท์มือถือของประชากร อายุ 6 ปีขึ้นไปในช่วงระยะเวลา 5 ปี ระหว่างปี 2552-2556 พบว่า ผู้ใช้คอมพิวเตอร์มีสัดส่วนเพิ่มขึ้นจากร้อยละ 29.3 (จำนวน 17.9 ล้านคน) เป็นร้อยละ 35.0 (จำนวน 22.2 ล้านคน) ผู้ใช้อินเทอร์เน็ตเพิ่มขึ้นจากร้อยละ 20.1 (จำนวน 12.3 ล้านคน) เป็นร้อยละ 28.9 (จำนวน 18.3

ล้านคน) ผู้ใช้โทรศัพท์มือถือเพิ่มขึ้นจากร้อยละ 56.8 (จำนวน 34.8..ล้านคน) เป็นร้อยละ 73.3 (จำนวน 46.4 ล้านคน)

ร้อยละของประชากรอายุ 6 ปีขึ้นไป  
ที่ใช้คอมพิวเตอร์ อินเทอร์เน็ต และโทรศัพท์มือถือ  
พ.ศ. 2552 - 2556

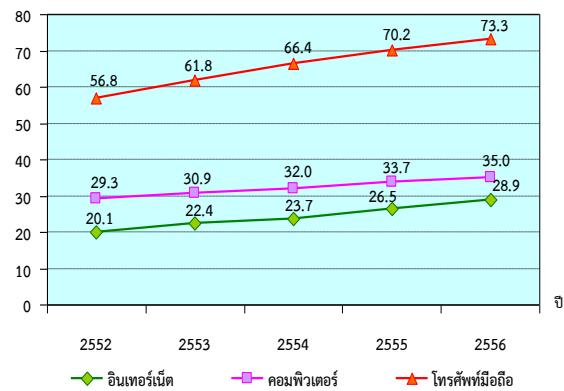

แม้ว่าการใช้เทคโนโลยีสารสนเทศและการสื่อสารของประชากรมีสัดส่วนเพิ่มขึ้นอย่างต่อเนื่อง แต่ยังมีช่องว่างในการใช้ระหว่างผู้ที่อยู่ในเขตเทศบาลและนอกเขตเทศบาล กล่าวคือ ในระหว่าง ปี 2552-2556 ผู้ใช้คอมพิวเตอร์ที่อยู่ในเขตเทศบาลมีสัดส่วนเพิ่มขึ้นจากร้อยละ 42.0 เป็นร้อยละ 46.3 ส่วนผู้ใช้คอมพิวเตอร์ที่อยู่นอกเขตเทศบาลเพิ่มขึ้นจากร้อยละ 23.6 เป็นร้อยละ 29.1 ในขณะที่ผู้ใช้อินเทอร์เน็ตที่อยู่ในเขตเทศบาลมีสัดส่วนเพิ่มขึ้นจากร้อยละ 32.8 เป็นร้อยละ 39.9 ส่วนผู้ใช้อินเทอร์เน็ตที่อยู่นอกเขตเทศบาลเพิ่มขึ้นจากร้อยละ 14.5 เป็นร้อยละ 23.2 และผู้ใช้โทรศัพท์มือถือที่อยู่ในเขตเทศบาลมีสัดส่วนเพิ่มขึ้นจากร้อยละ 68.9 เป็นร้อยละ 80.0 ในขณะที่ผู้ใช้โทรศัพท์มือถือที่อยู่นอกเขตเทศบาลเพิ่มขึ้นจากร้อยละ 51.5 เป็นร้อยละ 69.8

### ร้อยละของประชากรอายุ 6 ปีขึ้นไปที่ใช้คอมพิวเตอร์ อินเทอร์เน็ต และโทรศัพท์มือถือ จำแนกตามเขตการปกครอง พ.ศ. 2552 - 2556

ปี	คอมพิวเตอร์		อินเทอร์เน็ต		โทรศัพท์มือถือ	
	ในเขตเทศบาล	นอกเขตเทศบาล	ในเขตเทศบาล	นอกเขตเทศบาล	ในเขตเทศบาล	นอกเขตเทศบาล
2552	42.0	23.6	32.8	14.5	68.9	51.5
2553	43.4	25.2	35.1	16.5	72.2	57.0
2554	44.3	25.5	36.0	17.2	74.8	62.0
2555	45.4	27.5	37.7	20.5	77.7	66.2
2556	46.3	29.1	39.9	23.2	80.0	69.8

เมื่อพิจารณาสัดส่วนของผู้ใช้คอมพิวเตอร์ อินเทอร์เน็ต และโทรศัพท์มือถือเป็นรายภาค พบว่า กรุงเทพมหานครมีสัดส่วนผู้ใช้คอมพิวเตอร์มากที่สุด คือ ร้อยละ 53.3 รองลงมาคือ ภาคกลาง ร้อยละ 36.4 ภาคใต้ ร้อยละ 34.8 ภาคเหนือ ร้อยละ 32.0 และต่ำสุดในภาคตะวันออกเฉียงเหนือ ร้อยละ 30.3 ส่วนการใช้ อินเทอร์เน็ต กรุงเทพมหานครมีผู้ใช้มากที่สุดคือ ร้อยละ 48.8 รองลงมาคือ ภาคกลาง ร้อยละ 29.8 และภาคใต้ ร้อยละ 29.1 ภาคเหนือ ร้อยละ 27.2 และต่ำที่สุดคือ ภาคตะวันออกเฉียงเหนือ ร้อยละ 23.2

ในขณะที่การใช้โทรศัพท์มือถือ กรุงเทพมหานคร มีสัดส่วนของผู้ใช้มากที่สุดเช่นเดียวกัน คือ ร้อยละ 85.0 รองลงมาคือ ภาคกลาง ร้อยละ 77.4 ภาคเหนือ ร้อยละ 72.5 ภาคใต้ ร้อยละ 70.5 และต่ำที่สุดในภาคตะวันออกเฉียงเหนือ ร้อยละ 68.6

#### ร้อยละของประชากรอายุ 6 ปีขึ้นไปที่ใช้คอมพิวเตอร์ อินเทอร์เน็ต และโทรศัพท์มือถือ จำแนกตามภาค

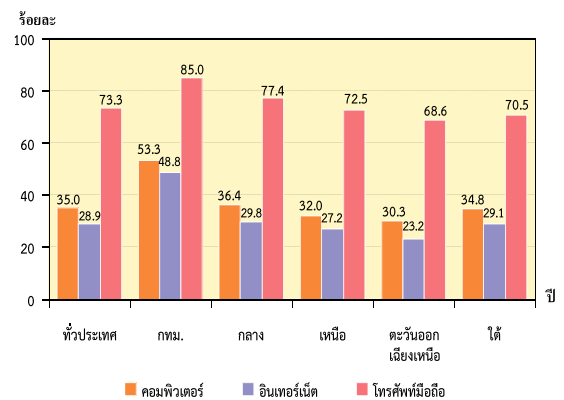

## 2. การมีอุปกรณ์เทคโนโลยีสารสนเทศและการสื่อสารในครัวเรือน

เมื่อพิจารณาสัดส่วนการมีอุปกรณ์เทคโนโลยีสารสนเทศและการสื่อสารในครัวเรือนในระหว่างปี 2552 ถึง 2556 พบว่า ครัวเรือนที่มีโทรศัพท์พื้นฐานมีแนวโน้มลดลงจาก ร้อยละ 21.4 เป็นร้อยละ 14.0 ครัวเรือนที่มีเครื่องโทรสารเพิ่มขึ้นเล็กน้อยจากร้อยละ 1.5 เป็นร้อยละ 1.7 ครัวเรือนที่มีเครื่องคอมพิวเตอร์เพิ่มจากร้อยละ 20.3 เป็นร้อยละ 28.7 สำหรับครัวเรือนที่มีการเชื่อมต่อ

อินเทอร์เน็ตมีสัดส่วนเพิ่มขึ้นจากร้อยละ 9.5 เป็นร้อยละ 23.5

สำหรับครัวเรือนที่เชื่อมต่ออินเทอร์เน็ต พบว่า มีการเชื่อมต่ออินเทอร์เน็ตด้วยประเภท Fixed broadband มากที่สุด ร้อยละ 54.2 รองลงมา ประเภท Narrowband แบบไร้สายเคลื่อนที่ โทรศัพท์มือถือ 2G, 2.5G (เช่น GSM, CDMA, GPRS) ร้อยละ 17.0 Broadband แบบไร้สายเคลื่อนที่ โทรศัพท์มือถือ 3G (เช่น WCDMA, EV-DO) ร้อยละ 16.5 และแบบ Analogue modem, ISDN ร้อยละ 8.7

### ร้อยละของครัวเรือนที่เชื่อมต่ออินเทอร์เน็ต จำแนกตามประเภทของอินเทอร์เน็ต และภาค

ภาค	จำนวนครัวเรือนที่เชื่อมต่ออินเทอร์เน็ต (พันครัวเรือน)	ประเภทของอินเทอร์เน็ต				ไม่แน่ใจ
		Narrowband		Broadband		
		Analogue modem, ISDN	แบบไร้สายเคลื่อนที่ โทรศัพท์มือถือ 2G, 2.5G (เช่น GSM, CDMA, GPRS)	Fixed broadband <sup>1/</sup>	แบบไร้สายเคลื่อนที่ โทรศัพท์มือถือ 3G (เช่น WCDMA, EV-DO)	
ทั่วราชอาณาจักร	4,732.4	8.7	17.0	54.2	16.5	3.6
กรุงเทพมหานคร	1,051.6	9.3	2.8	69.0	15.4	3.5
กลาง	1,384.5	9.6	15.9	48.6	21.5	4.4
เหนือ	780.7	4.1	22.6	58.1	13.2	2.0
ตะวันออกเฉียงเหนือ	875.0	10.0	27.7	44.5	13.7	4.1
ใต้	640.6	9.9	21.0	50.5	15.4	3.2

หมายเหตุ : <sup>1/</sup> Fixed broadband ได้แก่ xDSL (SDSL, ADSL, VDSL), Cable modem, Leased line, ดาวเทียม, เคเบิลใยแก้วนำแสง, Fixed wireless, WiMAX

# การสำรวจพฤติกรรมการเดินทางท่องเที่ยวของชาวไทย พ.ศ. 2556

สำนักงานสถิติแห่งชาติร่วมกับการท่องเที่ยวแห่งประเทศไทย (ททท.) ทำการสำรวจพฤติกรรมกรรมการเดินทางท่องเที่ยวของชาวไทย ขึ้นเป็นครั้งแรกในปี 2552 และการสำรวจนี้เป็นครั้งที่ 5 โดยมีวัตถุประสงค์เพื่อทราบข้อมูลเกี่ยวกับพฤติกรรมกรรมการเดินทางท่องเที่ยวของชาวไทยในรอบปีที่ผ่านมา ได้แก่ การเดินทางท่องเที่ยว ลักษณะการเดินทาง วัตถุประสงค์ในการเดินทาง กิจกรรมที่ทำระหว่างการเดินทาง การจัดการเดินทาง ค่าใช้จ่ายในการเดินทาง การเดินทางท่องเที่ยวต่างประเทศ โดยทำการรวบรวมข้อมูลระหว่างเดือนมกราคม - มีนาคม 2556 จากประชากรที่มีอายุ 15 ปีขึ้นไปที่ถูกเป็นตัวอย่างทั่วประเทศจำนวน 63,060 ราย ผลจากการสำรวจ สรุปได้ดังนี้

สถานที่ที่อยู่ในอีกจังหวัดหนึ่งเป็นการชั่วคราว โดยมีจุดประสงค์เพื่อการท่องเที่ยวพักผ่อน เยี่ยมครอบครัว/ญาติมิตร ประชุมหรือสัมมนา เล่นหรือดูกีฬา ประกอบพิธีทางศาสนา รวมทั้งการเดินทางเพื่อไปรับการรักษาตัวหรือประกอบภารกิจอื่น ๆ ที่ไม่ใช่เพื่อทำงานประจำหรือเพื่อการศึกษา และต้องไม่ใช้การเดินทางที่มีวัตถุประสงค์หลักเพื่อซื้อสินค้ามาจำหน่าย ถือว่าเป็นการเดินทางท่องเที่ยว พบว่า ในรอบปีที่ผ่านมา (ในรอบปี 2555) มีประชากรที่เดินทางท่องเที่ยวเพิ่มขึ้นเป็นร้อยละ 57.8 โดยในรอบปี 2551 - 2554 มีร้อยละ 50.6, 48.8, 50.1, และ 54.8 ตามลำดับ

## 1. การเดินทางท่องเที่ยวต่างจังหวัด

### 1.1 การเดินทาง และลักษณะการเดินทาง

ประชาชนอายุ 15 ปีขึ้นไป จำแนกตามการเดินทางท่องเที่ยว ในรอบปี 2551 - 2555

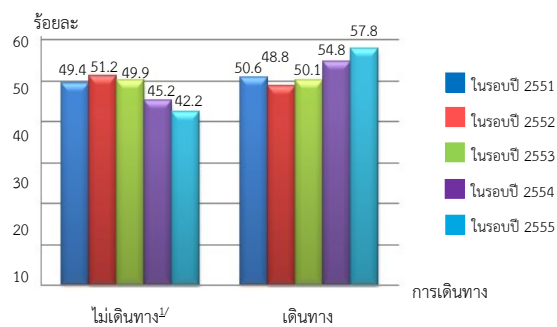

หมายเหตุ : <sup>1/</sup> ไม่เดินทางในที่นี้ หมายถึง ไม่มีการเดินทางข้ามจังหวัด

ผลการสำรวจพฤติกรรมกรรมการเดินทางท่องเที่ยวของประชากรอายุ 15 ปีขึ้นไปทั่วประเทศเกี่ยวกับการเดินทางจากถิ่นที่อยู่อาศัยประจำในจังหวัดหนึ่งไปยัง

ประชากรที่มีอายุ 15 ปีขึ้นไปที่เดินทางท่องเที่ยว จำแนกตามลักษณะการเดินทาง

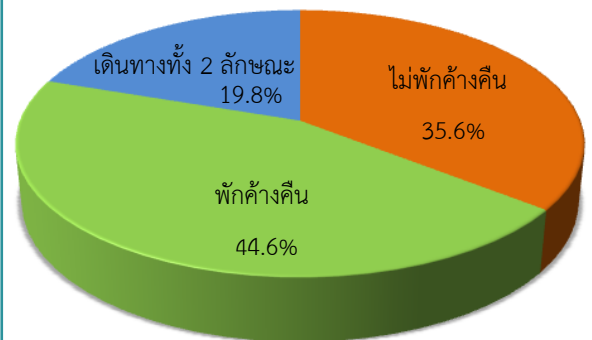

สำหรับลักษณะการเดินทางกลุ่มของผู้ที่เดินทางท่องเที่ยวในรอบปี 2555 พบว่า เป็นแบบไม่พักค้างคืน ซึ่งถือว่าเป็นนักท่องเที่ยวประมาณร้อยละ 35.6 ส่วนการพักค้างคืนอย่างน้อย 1 คืน ซึ่งถือว่าเป็นนักท่องเที่ยวมีประมาณร้อยละ 64.4 (รวมผู้ที่เดินทางแบบพักค้างคืนและผู้ที่เดินทางทั้ง 2 ลักษณะ) สำหรับผู้ที่ไม่ได้เดินทางท่องเที่ยวในรอบปี 2555 ให้เหตุผลที่ไม่เดินทางท่องเที่ยว 5 ลำดับแรก ได้แก่ ไม่มีเวลาว่าง ไม่มีทุนทรัพย์เพียงพอสำหรับการเดินทาง ไม่ชอบเดินทาง ไม่มั่นใจความปลอดภัยในการเดินทาง และมีปัญหาเรื่องสุขภาพ



เมื่อพิจารณาภาคที่ประชาชนเดินทางไปท่องเที่ยวในภาพรวม พบว่า ประชากรประมาณ 1 ใน 3 (ร้อยละ 32.9) เดินทางไปท่องเที่ยวในพื้นที่ภาคตะวันออกเฉียงเหนือ รองลงมาคือ ภาคกลาง ร้อยละ 29.2 กรุงเทพมหานครและปริมณฑล ร้อยละ 17.7

### ประชากรที่มีอายุ 15 ปีขึ้นไปที่เดินทางท่องเที่ยวในรอบปี 2555 จำแนกตามภาคที่เดินทางไปท่องเที่ยว

ภาคที่เดินทางไปท่องเที่ยว <sup>1/</sup>	ร้อยละ
กรุงเทพฯ ปริมณฑล <sup>2/</sup>	17.7
ภาคกลาง <sup>3/</sup>	29.2
ภาคตะวันออก	16.4
ภาคเหนือตอนบน	15.0
ภาคเหนือตอนล่าง	12.4
ภาคตะวันออกเฉียงเหนือ	32.9
ภาคใต้	14.2

หมายเหตุ : <sup>1/</sup> ตอบได้มากกว่า 1 คำตอบ

<sup>2/</sup> จังหวัดปริมณฑล ได้แก่ นนทบุรี ปทุมธานี สมุทรปราการ

<sup>3/</sup> ไม่รวม กทม.นนทบุรี ปทุมธานี สมุทรปราการ

## 1.2 วัตถุประสงค์หลักในการเดินทางท่องเที่ยว

### ประชาชนอายุ 15 ปีขึ้นไป จำแนกตามการเดินทางท่องเที่ยว ในรอบปี 2551 - 2555

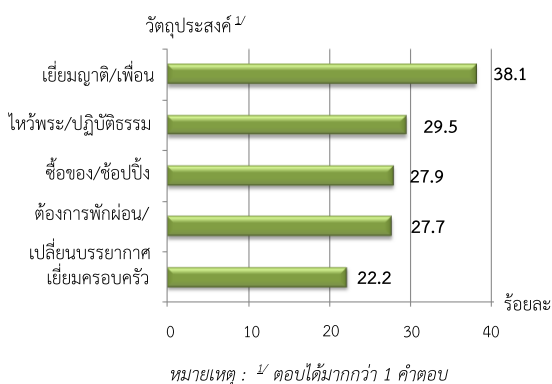

วัตถุประสงค์หลักในการเดินทางท่องเที่ยวในภาพรวม 5 เรื่องแรก ได้แก่ 1) เยี่ยมญาติ/เพื่อน ร้อยละ 38.1 2) ไหว้พระ/ปฏิบัติธรรม ร้อยละ 29.5 3) ซื้อของ/ซื้อปิ้ง ร้อยละ 27.9 4) ต้องการพักผ่อน/เปลี่ยนบรรยากาศ ร้อยละ 27.7 5) เยี่ยมครอบครัว ร้อยละ 22.2

## 1.3 กิจกรรมที่ทำระหว่างการเดินทางท่องเที่ยว

### ร้อยละของประชาชนที่มีอายุ 15 ปีขึ้นไป ที่เดินทางท่องเที่ยว จำแนกตามกิจกรรมที่ทำระหว่างการเดินทางท่องเที่ยว

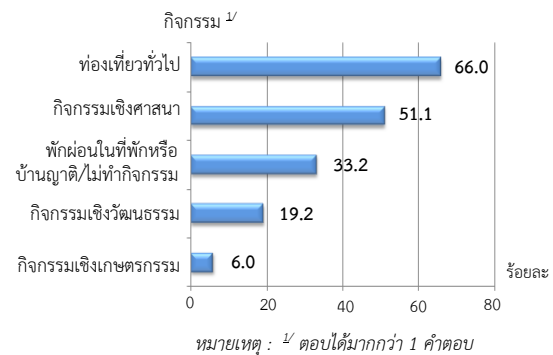

สำหรับกิจกรรมที่ทำระหว่างการเดินทางท่องเที่ยว 5 อันดับแรก ได้แก่ 1) ท่องเที่ยวทั่วไป ร้อยละ 66.0 2) กิจกรรมเชิงศาสนา ร้อยละ 51.1 3) พักผ่อนในที่พักหรือบ้านญาติ/ไม่ทำกิจกรรม ร้อยละ 33.2 4) กิจกรรมเชิงวัฒนธรรม ร้อยละ 19.2 5) กิจกรรมเชิงเกษตรกรรม ร้อยละ 6.0

## 2. การจัดการเดินทาง

### 2.1 ผู้ร่วมเดินทาง ผู้ตัดสินใจเลือกการเดินทาง และลักษณะการจัดการเดินทาง

ผู้ที่เดินทางท่องเที่ยวในภาพรวมกว่าครึ่งหนึ่ง (ร้อยละ 61.9) จะเดินทางท่องเที่ยวไปกับครอบครัว/ญาติ รองลงมาเดินทางกับเพื่อน/เพื่อนร่วมงาน (ร้อยละ 21.8) สำหรับตัดสินใจเลือกการเดินทาง ผู้ที่เดินทางท่องเที่ยวส่วนใหญ่ร้อยละ 64.1

ระบุว่าตัดสินใจเอง รองลงมา เพื่อน/เพื่อนร่วมงาน/เพื่อนบ้าน ร้อยละ 8.3 สำหรับลักษณะการจัดการเดินทาง ส่วนใหญ่ร้อยละ 87.4 จัดการเดินทางเองทั้งหมด รองลงมา มีหน่วยงาน/คณะจัดการให้ ร้อยละ 11.4 ส่วนวัน/เวลาที่เดินทางท่องเที่ยว ส่วนใหญ่จะเดินทางวันเสาร์-อาทิตย์ ร้อยละ 39.2 รองลงมาวันธรรมดา ร้อยละ 30.8

## 2.2 พาหนะที่ใช้ในการเดินทาง

ผู้เดินทางท่องเที่ยวส่วนใหญ่ร้อยละ 60.0 นิยมที่จะเดินทางด้วยพาหนะส่วนตัว/รถยนต์ รองลงมา เดินทางด้วยรถทัวร์/รถโดยสารประจำทาง ร้อยละ 22.5 รถเช่า เช่น รถตู้ รถยนต์ รถทัวร์/รถบัส ร้อยละ 15.3 รถไฟ ร้อยละ 1.2 มีเพียงส่วนน้อย ร้อยละ 0.9 ที่เดินทางด้วยเครื่องบิน

## 2.3 สถานที่พักแรม

กลุ่มผู้เดินทางท่องเที่ยวแบบพักค้างคืน ส่วนใหญ่ ร้อยละ 62.2 นิยมที่จะพักแรมที่บ้าน/ที่พัก

ของครอบครัว/ญาติ/เพื่อน เพราะไม่ต้องเสียค่าใช้จ่าย ร้อยละ 18.1 นิยมความสะดวกสบายเข้าพักโรงแรม ร้อยละ 10.2 พักตามรีสอร์ต ร้อยละ 3.0 พักที่วัด/สถานที่ปฏิบัติธรรม ร้อยละ 2.2 พักที่บังกะโล ร้อยละ 0.9 พักที่ที่พักอุทยานแห่งชาติและบ้านพักรับรองของทางราชการ/เอกชน และมีส่วนน้อยที่เลือกพักที่เกสต์เฮาส์ โฮมสเตย์ และโรงพยาบาล ส่วนจำนวนวันเฉลี่ยที่เดินทางท่องเที่ยวประมาณ 3.9 วัน

## 3. ค่าใช้จ่ายในการเดินทาง

สำหรับค่าใช้จ่ายในการเดินทางท่องเที่ยวครั้ง/ทริปล่าสุดต่อคนของกลุ่มผู้เดินทางท่องเที่ยว พบว่าเฉลี่ยที่ประมาณ 2,722 บาทต่อคน หากเป็นการเดินทางแบบไม่พักค้างคืนอยู่ที่ 1,465 บาทต่อคน แบบพักค้างคืน 3,861 บาทต่อคน เมื่อพิจารณาหมวดค่าใช้จ่ายพบว่า ในภาพรวมผู้เดินทางท่องเที่ยวใช้จ่ายค่าพาหนะเดินทางมากที่สุด ร้อยละ 35.3 รองลงมา เป็นค่าอาหารและเครื่องดื่ม ร้อยละ 30.0

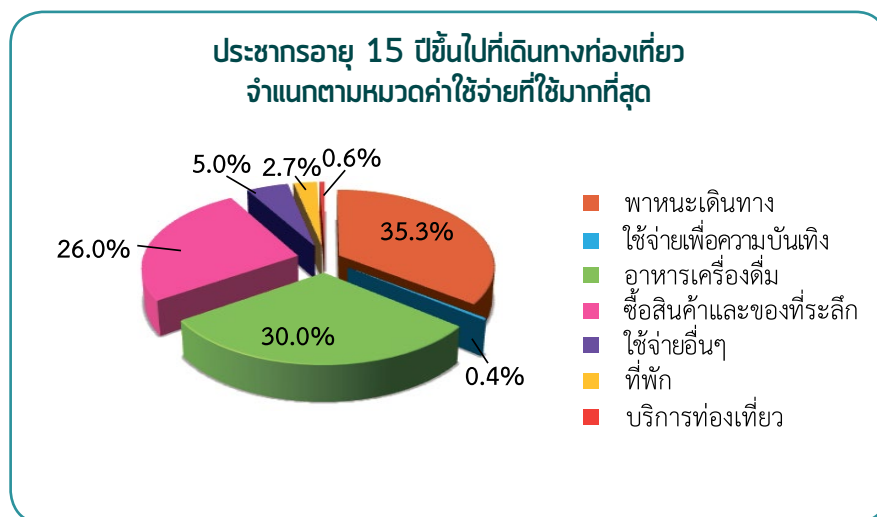

## สำรวจความคิดเห็นของประชาชนเกี่ยวกับภัยธรรมชาติ และสิ่งแวดล้อม พ.ศ. 2556

สำนักงานสถิติแห่งชาติ ได้จัดทำสำรวจความคิดเห็นของประชาชนเกี่ยวกับภัยธรรมชาติและสิ่งแวดล้อม พ.ศ. 2556 โดยเก็บข้อมูลจากประชาชนเพื่อทราบความคิดเห็นเกี่ยวกับภัยธรรมชาติและสิ่งแวดล้อมในเรื่องต่างๆ เช่น ความรุนแรงของภัยธรรมชาติ การประสบภัยธรรมชาติ การเตรียมพร้อมรับมือภัยธรรมชาติ และความพึงพอใจ ความเชื่อมั่นต่อภาครัฐเกี่ยวกับกระบวนการป้องกันภัยธรรมชาติ ตลอดจนความคิดเห็นในเรื่องต่างๆ ที่เกี่ยวกับสิ่งแวดล้อม เช่น การประสบปัญหามลพิษ ความเดือดร้อนที่ได้รับ แนวทางป้องกันและแก้ไขปัญหาสิ่งแวดล้อม และมาตรการของภาครัฐที่สามารถช่วยควบคุมมลพิษ ทั้งนี้ เพื่อนำเสนอผลสำรวจให้รัฐบาลและหน่วยงานที่เกี่ยวข้อง (เช่น กรมควบคุมมลพิษ กรมป้องกันและบรรเทาสาธารณภัย และกรมส่งเสริมคุณภาพสิ่งแวดล้อม เป็นต้น) ใช้เป็นแนวทางในการปรับปรุงนโยบาย ติดตามและประเมินผลการดำเนินงานต่อไป โดยสอบถามประชาชนอายุ 15 ปีขึ้นไป ที่ถูกเลือกเป็นตัวอย่างทั่วประเทศ 3,900 ราย ระหว่างวันที่ 1 - 13 พฤศจิกายน 2555 และเสนอผลสำรวจในระดับกรุงเทพมหานคร ภาค และทั่วประเทศ ในรูปร้อยละ

### สรุปผลการสำรวจที่สำคัญๆ

#### 1. ภัยธรรมชาติ

##### 1.1 ความรุนแรงของภัยธรรมชาติ

ประชาชนทั่วประเทศเห็นว่า ภัยธรรมชาติโดยรวมในประเทศเมื่อเทียบกับรอบปีที่ผ่านมา มีความรุนแรงมากขึ้น (ร้อยละ 52.8) เหมือนเดิม (ร้อยละ 22.5) และรุนแรงน้อยลง (ร้อยละ 24.7)

ร้อยละของประชาชน จำแนกตามความคิดเห็นเกี่ยวกับความรุนแรงของภัยธรรมชาติโดยรวม และภาค

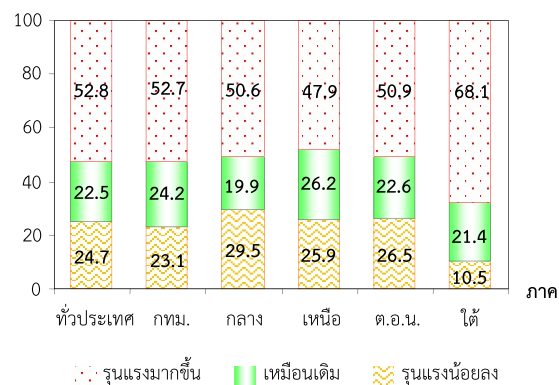

#### 1.2 การประสบปัญหาภัยธรรมชาติ

เมื่อสอบถามประชาชนถึงการประสบภัยธรรมชาติในรอบปีที่ผ่านมา พบว่า ประชาชน ร้อยละ 57.2 ประสบภัยธรรมชาติ และร้อยละ 42.8 ไม่ประสบ โดยประชาชนที่ประสบภัยธรรมชาติได้ระบุถึงภัยต่างๆ ที่ประสบตามลำดับ ดังนี้ อุทกภัย (ร้อยละ 71.1) ภัยแล้ง (ร้อยละ 32.6) วาตภัย (ร้อยละ 8.8) ภัยหนาว (ร้อยละ 5.3) ภัยจากไฟฟ้าและหมอกควัน (ร้อยละ 4.4) ดินโคลนถล่ม/ดินสไลด์ (ร้อยละ 1.5) แผ่นดินไหว (ร้อยละ 1.3) และคลื่นพายุซัดฝั่ง (ร้อยละ 0.2)

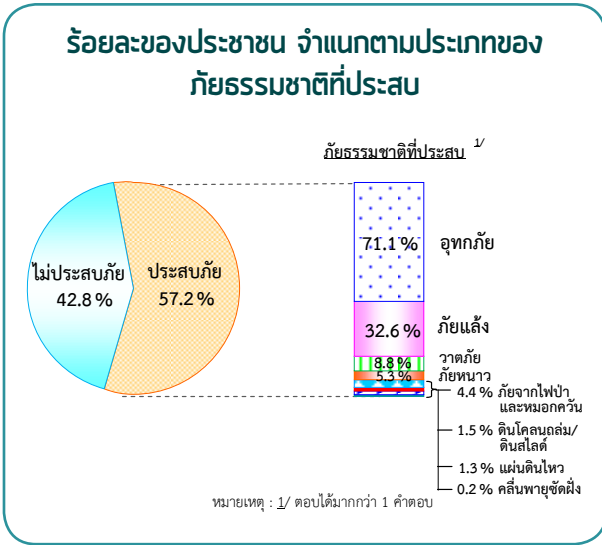

● การช่วยเหลือ/เยียวยา

เมื่อสอบถามประชาชนที่ได้รับความเสียหายจากภัยธรรมชาติ พบว่า ประชาชนส่วนใหญ่ (ร้อยละ 73.2) ได้รับการช่วยเหลือ/เยียวยาจากหน่วยงานต่างๆ โดยได้รับการช่วยเหลือฯ จากหน่วยงานภาครัฐ (ร้อยละ 97.9) องค์กร มูลนิธิ (ร้อยละ 12.8) และสื่อมวลชน (ร้อยละ 7.0)

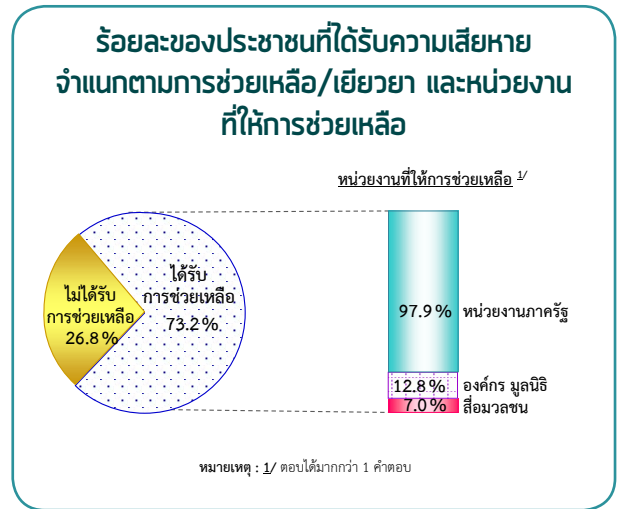

● ความเสียหายที่ได้รับ

สำหรับความเสียหายที่ได้รับ พบว่า ประชาชนที่ประสบภัยธรรมชาติส่วนใหญ่ (ร้อยละ 81.2) ได้รับความเสียหาย โดยในจำนวนนี้ระบุว่า เสียหายมาก (ร้อยละ 28.7) ปานกลาง (ร้อยละ 50.3) และน้อย (ร้อยละ 21.0)

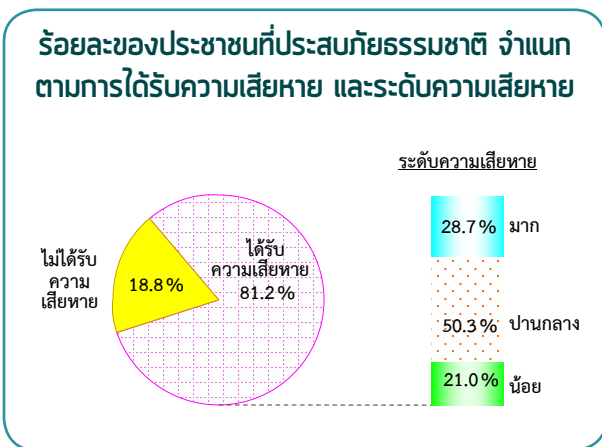

## 1.3 การเตรียมความพร้อมรับมือกับภัยธรรมชาติ

### ● การเตรียมพร้อมของประชาชน

ร้อยละของประชาชน จำแนกตามการเตรียมพร้อมของตนเองเพื่อรับมือภัยธรรมชาติที่เกิดขึ้น และเรื่องที่ได้เตรียม

การเตรียมพร้อมรับมือกับภัยธรรมชาติ	ร้อยละ
<b>รวม</b>	<b>100.0</b>
• <b>เตรียมพร้อม</b> <sup>1/</sup> ระบุเรื่องที่เตรียม	<b>57.1</b>
1. ติดตามฟังข่าวสาร คำเตือน คำแนะนำ และสถานการณ์ ต่าง ๆ จากทางราชการอย่างต่อเนื่อง	89.2
2. ให้ความร่วมมือเมื่อมีการประกาศเตือนจากเจ้าหน้าที่	41.6
3. เตรียมเครื่องอุปโภค บริโภค ไฟฉาย ฯลฯ	36.4
4. เตรียมยา/เวชภัณฑ์ที่จะใช้ในการปฐมพยาบาลเบื้องต้น	19.1
5. เตรียมพร้อมอพยพเมื่อได้รับแจ้งจากเจ้าหน้าที่ให้อพยพ	16.2
6. ซ่อมแซม อาคารให้แข็งแรง	9.5
7. ย้ายที่อยู่ไปอยู่ในพื้นที่ปลอดภัย	8.9
8. เมื่อมีฝนตกหนักติดต่อกันบนภูเขาหลาย ๆ วัน ให้เตรียมขนของไว้ที่สูง	6.2
9. จำตำแหน่งวาล์ว เปิด-ปิด น้ำ ตำแหน่งสะพานไฟฟ้า เพื่อตัดการส่งน้ำและไฟฟ้า	5.0
10. ศึกษาการปฐมพยาบาลเบื้องต้น เพื่อช่วยเหลือผู้ประสบภัย	4.3
11. ฝึกซ้อมป้องกันภัยพิบัติ และวางแผนอพยพ/ชี้แจงบทบาทที่สมาชิกในครัวเรือนต้องปฏิบัติเมื่อมีเหตุฉุกเฉิน	3.7
12. อื่น ๆ เช่น ทำประกันทรัพย์สิน เตรียมจัดหาแหล่งน้ำ เครื่องสูบน้ำ กระจสอบทราย เป็นต้น	0.7
• <b>ไม่ได้เตรียมพร้อม</b>	<b>42.9</b>

หมายเหตุ : 1/ ตอบได้มากกว่า 1 คำตอบ

จากผลสำรวจ ประชาชน (ร้อยละ 57.1) ระบุว่า ได้มีการเตรียมพร้อมรับมือภัยธรรมชาติเพื่อลดความเสี่ยง/ผลกระทบ ที่เกิดขึ้นในรอบปีที่ผ่านมา และไม่ได้เตรียมพร้อม (ร้อยละ 42.9) เมื่อสอบถามประชาชนที่มีการเตรียมความพร้อม พบว่า 3 เรื่องแรก ที่ได้เตรียม คือ ติดตามข่าวสาร คำเตือน คำแนะนำ และสถานการณ์ต่าง ๆ จากทางราชการอย่างต่อเนื่อง (ร้อยละ 89.2) ให้ความร่วมมือเมื่อมีการประกาศเตือนจากเจ้าหน้าที่ (ร้อยละ 41.6) เตรียมเครื่องอุปโภค บริโภค ไฟฉาย แบตเตอรี่ วิทย์ (ร้อยละ 36.4)

### ● การเตรียมพร้อมของชุมชน/หมู่บ้าน

เมื่อสอบถามประชาชนถึงการเตรียมพร้อมของชุมชน/หมู่บ้านในการรับมือภัยธรรมชาติที่เกิดขึ้นนั้น ประชาชน (ร้อยละ 19.8) ระบุว่า ชุมชน/หมู่บ้านมีการเตรียมพร้อม ไม่ได้เตรียม (ร้อยละ 41.0) และไม่ทราบ/ไม่แน่ใจ (ร้อยละ 39.2)

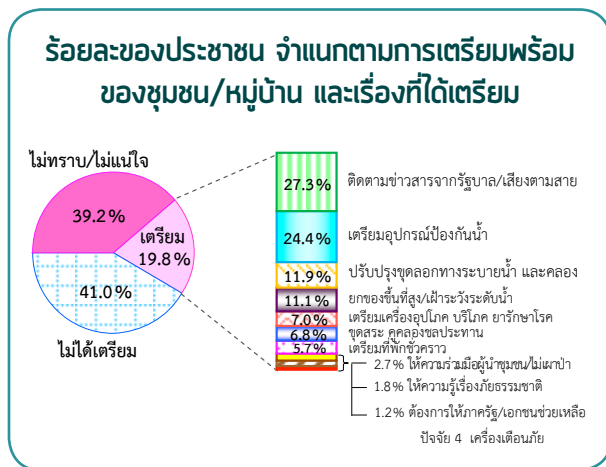

สำหรับเรื่องที่ชุมชน/หมู่บ้านได้มีการเตรียมความพร้อมรับมือภัยธรรมชาติ พบว่า 3 เรื่องแรก คือ ติดตามข่าวสารจากรัฐบาล/เสียงตามสาย (ร้อยละ 27.3) เตรียมอุปกรณ์ป้องกัน เช่น ถูกราย กำแพงกันน้ำ เครื่องสูบน้ำ (ร้อยละ 24.4) ปรับปรุง ชุดลอกทางระบายน้ำ และคลอง (ร้อยละ 11.9)

## 1.4 การประสบภัยซ้ำซาก

เมื่อสอบถามประชาชนถึงการเคยประสบภัยธรรมชาติซ้ำซากและมีผลกระทบมากที่สุดในระยะ 3 ปีที่ผ่านมา พบว่า ประชาชนส่วนใหญ่ (ร้อยละ 76.7) ไม่เคยประสบ และที่เคยประสบมีร้อยละ 23.3 โดยในจำนวนนี้ ระบุถึงภัยธรรมชาติซ้ำซากที่เคยประสบฯ ตามลำดับ ดังนี้ อุทกภัย (ร้อยละ 6.6) ภัยแล้ง (ร้อยละ 22.8) วาตภัย (ร้อยละ 6.1) ภัยจากไฟฟ้า/หมอกควัน (ร้อยละ 2.4) ภัยหนาว (ร้อยละ 1.6) โคลนถล่ม/ดินสไลด์ (ร้อยละ 0.4) และแผ่นดินไหว (ร้อยละ 0.1)

### ร้อยละของประชาชน จำแนกตามการเคยประสบภัยธรรมชาติซ้ำซากและมีผลกระทบมากที่สุดในระยะ 3 ปีที่ผ่านมา

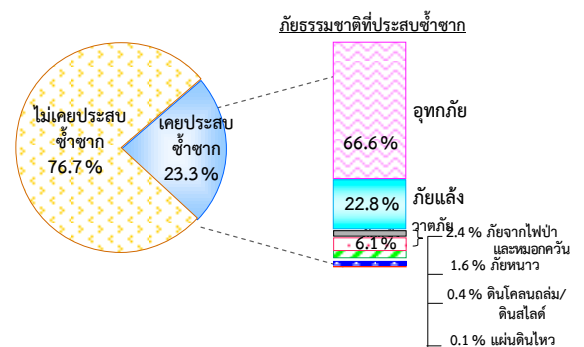

## 1.5 ความเสี่ยงที่จะเกิดภัยธรรมชาติ

เมื่อสอบถามประชาชนถึงความเสี่ยงที่ชุมชน/หมู่บ้านจะเกิดภัยธรรมชาติในอนาคต ประชาชนส่วนใหญ่ (ร้อยละ 71.9) ระบุว่า มีความเสี่ยง (โดยมีความเสี่ยงมาก ร้อยละ 13.8 ปานกลาง ร้อยละ 33.1 น้อย ร้อยละ 25.0) ไม่มีความเสี่ยง (ร้อยละ 12.5) และไม่แน่ใจ (ร้อยละ 15.6)

### ร้อยละของประชาชน จำแนกตามความคิดเห็นเกี่ยวกับความเสี่ยงที่ชุมชน/หมู่บ้านจะเกิดภัยธรรมชาติในอนาคต

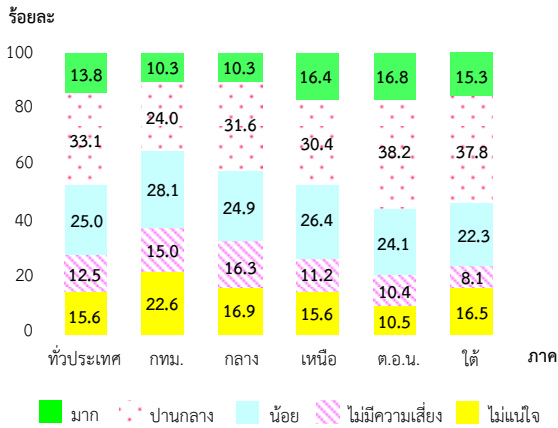

### 1.6 วิธีป้องกันและลดความรุนแรงของภัยธรรมชาติในระยะยาว

จากผลสำรวจ พบว่า ประชาชนได้ระบุถึงวิธีต่างๆ ที่สามารถป้องกันและลดความรุนแรงของภัยธรรมชาติในระยะยาว โดย 3 วิธีแรกที่ระบุ ดังนี้ ไม่ตัดไม้ทำลายป่า (ร้อยละ 79.7) ฟื้นฟูพื้นที่ป่าโดยเฉพาะพื้นที่ป่าต้นน้ำลำธาร (ร้อยละ 47.0) พัฒนาระบบชลประทานเพื่อเก็บน้ำไว้ใช้ในฤดูแล้ง (ร้อยละ 35.2)

### ร้อยละของประชาชน จำแนกตามความคิดเห็นเกี่ยวกับวิธีป้องกันและลดความรุนแรงของภัยธรรมชาติในระยะยาว

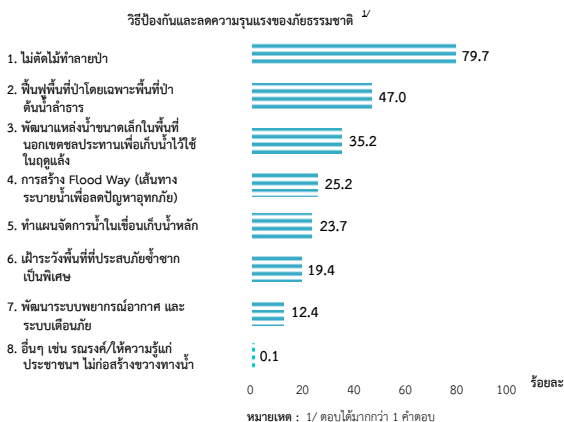

### 1.7 การดำเนินการของภาครัฐเกี่ยวกับการป้องกันภัยธรรมชาติ

#### ● ความพึงพอใจกระบวนการป้องกันภัยธรรมชาติ

ผลสำรวจ พบว่า ประชาชนส่วนใหญ่กว่าร้อยละ 80 พึงพอใจ (ทั้งในระดับมาก ปานกลาง และน้อย) ต่อภาครัฐ ในขั้นตอนต่างๆ ของกระบวนการป้องกันภัยธรรมชาติ โดยขั้นตอนที่พึงพอใจเกินกว่าร้อยละ 90 คือ การเตือนภัย (ให้ข้อมูล ที่ถูกต้องเชื่อถือได้รวดเร็ว) (ร้อยละ 90.3) และการเฝ้าระวัง (ให้ความรู้เรื่องภัยธรรมชาติเตรียมพร้อม ฝึกซ้อม) (ร้อยละ 90.2) ส่วนขั้นตอนอื่นๆ พบว่า ประชาชนพึงพอใจน้อยกว่าร้อยละ 90 ดังนี้ การป้องกันภัย (มีแผนป้องกันภัย ชัดเจน กำหนดพื้นที่อพยพ จัดหาแหล่งน้ำ) (ร้อยละ 87.8) การแก้ปัญหาเมื่อเกิดภัย (รวดเร็วทันการณ์ ตรงตามความต้องการ) (ร้อยละ 87.1) และการฟื้นฟู เยียวยา หลังเกิดภัย (รวดเร็วเหมาะสม ทัวถึง) (ร้อยละ 84.2) และในทุกขั้นตอนพบว่า ประชาชนพึงพอใจในระดับปานกลาง

### ร้อยละของประชาชน จำแนกตามความพึงพอใจต่อภาครัฐในขั้นตอนต่างๆ ของกระบวนการป้องกันภัยธรรมชาติ

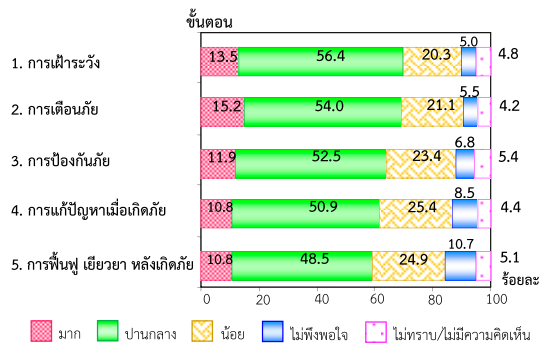

● ความเชื่อมั่นในประสิทธิภาพ  
ของระบบป้องกันและรับมือภัย  
ธรรมชาติ

สำหรับความเชื่อมั่นในประสิทธิภาพ

ของระบบการป้องกันภัยและรับมือภัยธรรมชาติของ  
รัฐบาล พบว่า ประชาชน(ร้อยละ 82.9) ระบุว่า มีความ  
เชื่อมั่น โดยในจำนวนนี้ ระบุว่าเชื่อมั่นมาก (ร้อยละ 19.1)  
ปานกลาง (ร้อยละ 69.3) และน้อย (ร้อยละ 11.6) และที่  
ไม่เชื่อมั่น มีร้อยละ 17.1

ร้อยละของประชาชนจำแนกตามความความเชื่อมั่นในประสิทธิภาพของระบบการป้องกันภัย  
และรับมือภัยธรรมชาติของรัฐบาล และภาค

ความเชื่อมั่นใน ประสิทธิภาพของระบบ การป้องกันภัยและรับมือ ภัยธรรมชาติ	ทั่วประเทศ	กทม.	ภาค			
			กลาง	เหนือ	ตะวันออก เฉียงเหนือ	ใต้
รวม	100.0	100.0	100.0	100.0	100.0	100.0
▶ เชื่อมั่น	82.9	70.9	81.8	91.2	89.1	73.1
▶ ไม่เชื่อมั่น	17.1	29.1	18.2	8.8	10.9	26.9
กลุ่มที่เชื่อมั่น เชื่อมั่นในระดับ	100.0	100.0	100.0	100.0	100.0	100.0
• มาก	19.1	16.1	15.4	23.9	22.9	13.7
• ปานกลาง	69.3	63.6	72.5	67.9	69.5	68.4
• น้อย	11.6	20.3	12.1	8.2	7.6	17.9

● การทราบเกี่ยวกับกองทุนส่งเสริม  
การประกันภัยพิบัติ

เมื่อสอบถามประชาชนเกี่ยวกับการ  
ทราบว่าภาครัฐมีกองทุนส่งเสริมการประกันภัยพิบัติโดย  
ให้ความคุ้มครองแก่ผู้ประสบภัย 3 ภัย (น้ำท่วม แผ่นดิน  
ไหว และลมพายุ) พบว่า ประชาชนส่วนใหญ่ (ร้อยละ  
68.8) ระบุว่า ไม่ทราบ และที่ทราบมีร้อยละ 31.2

ร้อยละของประชาชน จำแนกตามการทราบเกี่ยวกับ  
ภาครัฐมีกองทุนส่งเสริมการประกันภัยพิบัติ และภาค

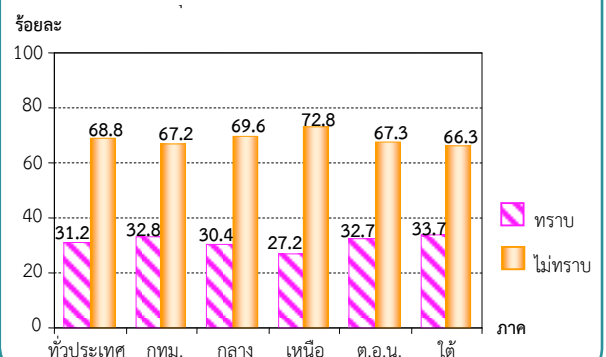



## 2. สิ่งแวดล้อม

### 2.1 การประสบปัญหามลพิษ

จากผลสำรวจ พบว่า ประชาชน (ร้อยละ 32.0) ประสบปัญหามลพิษในรอบปีที่ผ่านมา โดยในจำนวนนี้ได้รับรู้ถึงปัญหามลพิษต่างๆ ที่ประสบตามลำดับ คือ มลพิษทางอากาศ (ร้อยละ 52.9) มลพิษจากขยะ (ร้อยละ 37.5) มลพิษทางน้ำ (ร้อยละ 34.3) และมลพิษทางเสียง (ร้อยละ 18.8)

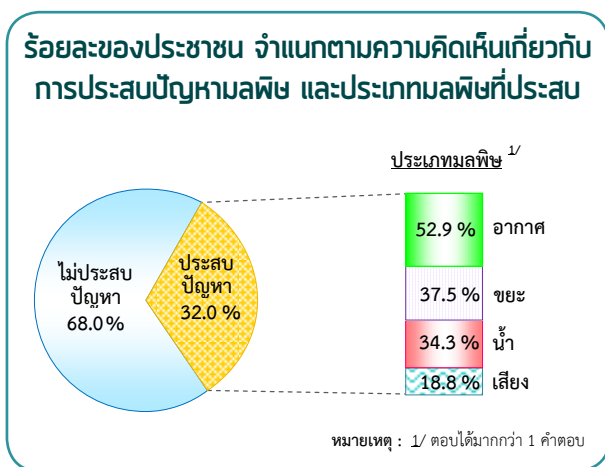

### 2.3 การแก้ไขปรับปรุงปัญหามลพิษให้ดีขึ้น

เมื่อสอบถามเกี่ยวกับการแก้ไขปัญหามลพิษ ประชาชนที่ประสบมลพิษในรอบปีที่ผ่านมา (ร้อยละ 52.7) ระบุว่า ได้มีการแก้ไขให้ดีขึ้น และร้อยละ 47.3 ไม่มีการแก้ไข สำหรับประชาชน ที่ระบุว่าปัญหามลพิษมีการแก้ไขได้ระบุตามลำดับ ดังนี้ มลพิษจากขยะ (ร้อยละ 45.7) มลพิษทางน้ำ (ร้อยละ 41.2) มลพิษทางอากาศ (ร้อยละ 36.8) และมลพิษ ทางเสียง (ร้อยละ 9.4)

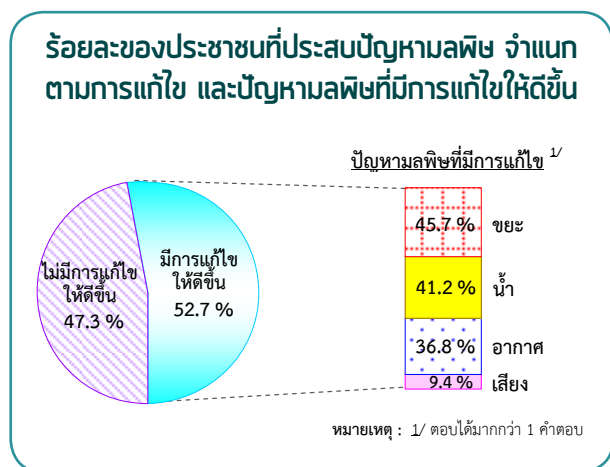

### 2.2 ความเดือดร้อนจากปัญหามลพิษ

เมื่อสอบถามประชาชนที่ประสบปัญหา มลพิษถึงความเดือดร้อนที่ได้รับจากมลพิษต่างๆ โดยรวม เมื่อเทียบกับรอบปีที่ผ่านมา พบว่า ประชาชนส่วนใหญ่ (ร้อยละ 95.9) ได้รับความเดือดร้อน โดยในจำนวนนี้ ระบุว่า เดือดร้อนมากขึ้น (ร้อยละ 22.8) เหมือนเดิม (ร้อยละ 53.3) และเดือดร้อนน้อยลง (ร้อยละ 19.8)

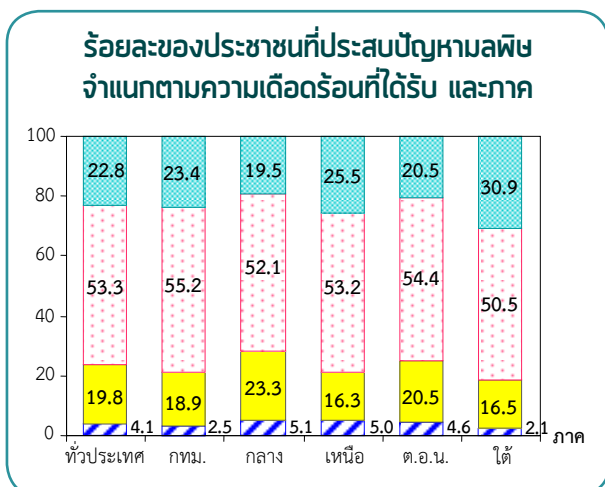

### 2.4 แนวทางป้องกันและแก้ไขปัญหาสิ่งแวดล้อม

เมื่อสอบถามประชาชนเกี่ยวกับแนวทางที่จะช่วยป้องกันและแก้ไขปัญหาสิ่งแวดล้อม พบว่า 3 แนวทางแรกที่ประชาชนระบุตามลำดับ คือ ช่วยกันปลูกต้นไม้/ปลูกป่าทดแทนเพื่อเพิ่มพื้นที่สีเขียวให้มากขึ้น (ร้อยละ 79.8) รองลงมา ประหยัดพลังงานทุกชนิด (ร้อยละ 47.9) และรณรงค์/ประชาสัมพันธ์ให้ประชาชนเข้าใจถึงอันตรายที่เกิดจากมลพิษต่าง ๆ (ร้อยละ 31.2)

### ร้อยละของประชาชน จำแนกตามความคิดเห็นเกี่ยวกับแนวทางป้องกันและแก้ไขปัญหาสิ่งแวดล้อม

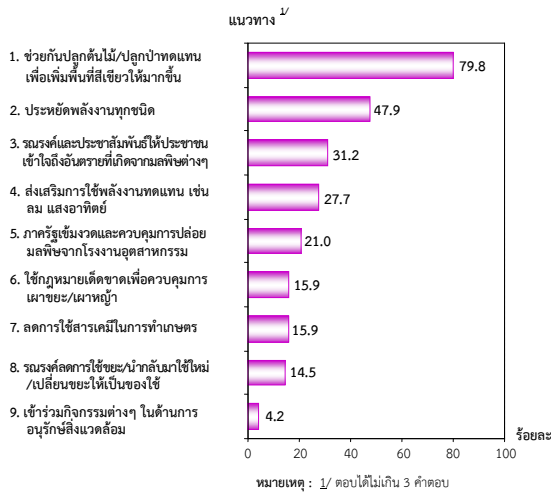

### ร้อยละของประชาชน จำแนกตามความคิดเห็นต่อมาตรการ หรือแนวทางที่สำคัญของภาครัฐที่สามารถช่วยควบคุมมลพิษต่างๆ ได้



## 2.5 มาตรการของภาครัฐในการควบคุมมลพิษ

เมื่อสอบถามถึงมาตรการหรือแนวทางของภาครัฐที่สามารถช่วยควบคุมมลพิษต่างๆ ได้ พบว่าประชาชนได้ระบุ 3 มาตรการที่สำคัญของภาครัฐ ดังนี้ ควรมีการสร้างจิตสำนึกและตระหนักถึงปัญหามลพิษ (ร้อยละ 72.6) รองลงมาเป็น การรณรงค์และประชาสัมพันธ์ให้ประชาชนเข้าใจถึงอันตรายที่เกิดจากมลพิษสิ่งแวดล้อม (ร้อยละ 38.1) และส่งเสริมการใช้พลังงานทางเลือก เช่น ไบโอดีเซล แก๊สโซฮอล์ (ร้อยละ 33.9)

## 2.6 การเก็บภาษีสิ่งแวดล้อมจากผู้ก่อมลพิษ

ผลสำรวจ พบว่า ประชาชนส่วนใหญ่ ร้อยละ 79.8 เห็นด้วยกับการเก็บภาษีสิ่งแวดล้อมที่กำหนดให้ผู้ก่อมลพิษเป็นผู้รับภาระการเสียภาษี หากจะมีการเก็บภาษีสิ่งแวดล้อม (เช่น ผู้ซื้อต้องจ่ายเพิ่มสำหรับบรรจุภัณฑ์ที่จะกลายเป็นขยะให้ต้องกำจัด หรือ โรงงานต้องเสียภาษีจากการปล่อยมลพิษทางน้ำ โดยจ่ายตามปริมาณมลพิษที่ปล่อย) และร้อยละ 20.2 ไม่เห็นด้วย

### ร้อยละของประชาชน จำแนกตามความคิดเห็นเกี่ยวกับการเก็บภาษีสิ่งแวดล้อมจากผู้ก่อมลพิษ และภาค

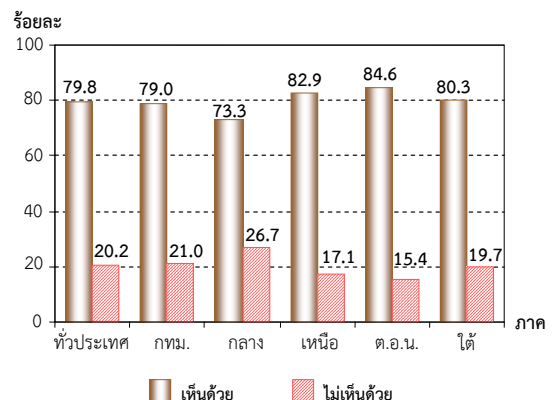

## สำรวจความพึงพอใจเกี่ยวกับนโยบายการแจก Tablet ให้เด็กนักเรียนชั้นประถมศึกษาปีที่ 1 พ.ศ. 2556

สำนักงานสถิติแห่งชาติ ได้ดำเนินการจัดทำโครงการสำรวจความพึงพอใจเกี่ยวกับนโยบายการแจก Tablet ให้เด็กนักเรียนชั้นประถมศึกษาปีที่ 1 พ.ศ. 2556 เพื่อนำข้อมูลที่ได้จากการสำรวจดังกล่าวให้รัฐบาลและหน่วยงานที่เกี่ยวข้องใช้เป็นแนวทางในการติดตามประเมินผลนโยบาย และวางแผนปรับปรุงโครงการต่อไป

การสำรวจครั้งนี้ทำการเก็บข้อมูลด้วยวิธีการส่งแบบสำรวจทางไปรษณีย์ไปยังโรงเรียนที่อยู่ในข่ายของการจะได้รับการจัดสรรเครื่อง Tablet ที่ตกเป็นตัวอย่างจำนวน 4,930 แห่ง ซึ่งได้รับความร่วมมือตอบกลับมาจำนวน 2,854 แห่ง (ร้อยละ 57.9) และได้ดำเนินการเก็บรวบรวมข้อมูลระหว่าง 16 มกราคม – 31 มีนาคม พ.ศ. 2556 โดยสามารถเลือกช่องทางการตอบแบบสำรวจได้ 5 ช่องทาง คือ ไปรษณีย์ โทรศัพท์ โทรสาร อินเทอร์เน็ต และอีเมล ซึ่งสรุปผลการสำรวจที่สำคัญได้ดังนี้

### 1. ผลดีและผลเสียของนโยบายการแจกเครื่อง Tablet

#### ร้อยละของผู้บริหารและครูผู้สอน จำแนกตามความคิดเห็นเกี่ยวกับ ผลดีของนโยบายแจกเครื่อง Tablet

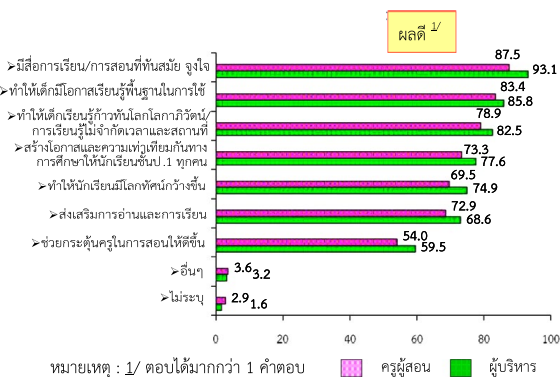

#### ร้อยละของผู้บริหารและครูผู้สอน จำแนกตามความคิดเห็นเกี่ยวกับผลเสียของนโยบายแจกเครื่อง Tablet

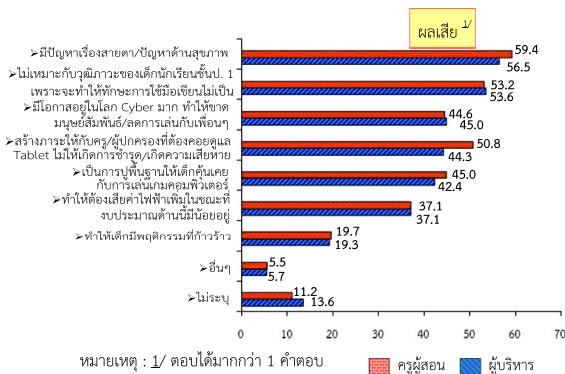

จากการสำรวจ พบว่า ผู้บริหารและครูผู้สอน เห็นว่านโยบายการแจกเครื่อง Tablet มีผลดี 3 อันดับแรก ได้แก่ มีสื่อการเรียน/การสอนที่ทันสมัย ภูมิใจให้เด็กอยากเรียนรู้/สนใจการเรียนมากขึ้น (ร้อยละ 93.1 และร้อยละ 87.5) ทำให้เด็กมีโอกาสเรียนรู้พื้นฐานในการใช้เครื่องคอมพิวเตอร์ (ร้อยละ 85.8 และร้อยละ 83.4) และทำให้เด็กเรียนรู้ก้าวทันโลกโลกาภิวัตน์/การเรียนรู้ไม่จำกัดเวลาและสถานที่ (ร้อยละ 82.5 และร้อยละ 78.9) ส่วนผลเสีย 3 อันดับแรก ได้แก่ มีปัญหาเรื่องสายตา/ปัญหาด้านสุขภาพออกกำลังกายน้อยลง (ร้อยละ 56.5 และร้อยละ 59.4) ไม่เหมาะกับบุคลิกภาวะของเด็กนักเรียนชั้น ป.1 เพราะจะทำให้ทักษะการใช้มือเขียนไม่เป็น (ร้อยละ 53.6 และร้อยละ 53.2) และมีโอกาสอยู่ในโลก Cyber มาก ทำให้ขาดมนุษยสัมพันธ์/ลดการเล่นกับเพื่อนๆ (ร้อยละ 45.0 และร้อยละ 44.6)

## 2. ความพึงพอใจต่อยุทธศาสตร์การแจก เครื่อง Tablet

ผลการสำรวจ พบว่า ทั้งผู้บริหารและครูผู้สอน  
ของโรงเรียนที่อยู่ในข่ายของการได้รับการจัดสรร  
เครื่อง Tablet ส่วนใหญ่ (ร้อยละ 96.4 และร้อยละ 92.5  
ตามลำดับ) พึงพอใจต่อยุทธศาสตร์การแจกเครื่อง Tablet  
ให้เด็ก นักเรียนชั้น ป.1 ในระดับปานกลางถึงมากที่สุด  
ส่วนผู้ที่พึงพอใจในระดับน้อยถึงน้อยสุด มีร้อยละ 3.6  
และร้อยละ 7.5 ตามลำดับ

### ร้อยละของผู้บริหารโรงเรียน จำแนกตามความพอใจ ต่อยุทธศาสตร์การแจกเครื่อง Tablet ให้เด็กนักเรียนชั้น ป.1 เป็นรายภาค

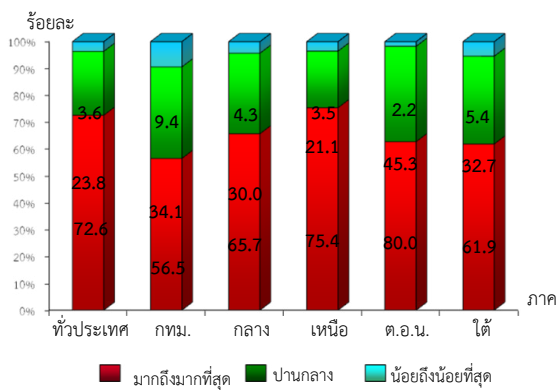

### ร้อยละของครูผู้สอน จำแนกตามความพอใจ ต่อยุทธศาสตร์การแจกเครื่อง Tablet ให้เด็กนักเรียนชั้น ป.1 เป็นรายภาค

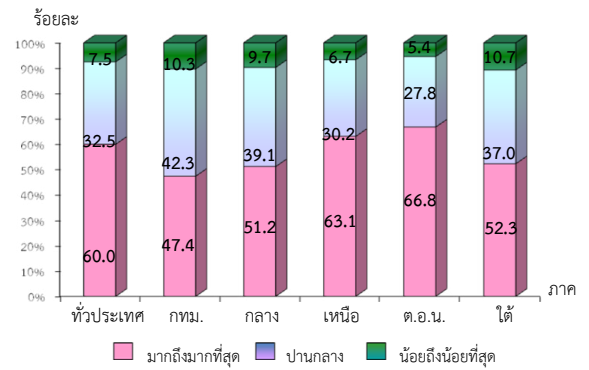

## สำรวจความคิดเห็นของประชาชน เกี่ยวกับสถานการณ์การแพร่ระบาดของยาเสพติดในพื้นที่เป้าหมาย (มีนาคม พ.ศ. 2556)

ตามที่รัฐบาลได้ประกาศปฏิบัติการพลังแผ่นดินเอาชนะยาเสพติดอย่างยั่งยืนปี 2556 (1 ตุลาคม 2555 ถึง 30 กันยายน 2556) โดยให้สังคมทุกภาคส่วนมีความสามัคคี ร่วมแรงร่วมใจแก้ไขปัญหายาเสพติดอย่างจริงจังและต่อเนื่อง เพื่อยุติสถานการณ์การแพร่ระบาดของยาเสพติดให้ได้อย่างยั่งยืน ในการนี้ สำนักงานสถิติแห่งชาติ ร่วมกับสำนักงานคณะกรรมการป้องกันและปราบปรามยาเสพติด (ป.ป.ส.) ดำเนินการสำรวจความคิดเห็นของประชาชนเกี่ยวกับสถานการณ์การแพร่ระบาดของยาเสพติดในพื้นที่เป้าหมาย เพื่อติดตาม ประเมินผลการดำเนินงานการแก้ไขปัญหายาเสพติด ตามยุทธศาสตร์พลังแผ่นดินเอาชนะยาเสพติด โดยทำการสำรวจภายหลังการดำเนินงานดังกล่าวมาแล้ว 6 เดือน (ตุลาคม 2555 – มีนาคม 2556) โดยใช้วิธีการสำรวจด้วยตัวอย่าง โดยสุ่มชุมชน/หมู่บ้านในพื้นที่เป้าหมายจาก 64,418 ชุมชน/หมู่บ้านมาจำนวนหนึ่ง (Stratified Three – Stage Sampling) มีประชาชนที่ถูกเลือกเป็นตัวอย่างจำนวนทั้งสิ้น 10,000 ราย และได้ส่งเจ้าหน้าที่ของสำนักงานสถิติแห่งชาติไปสัมภาษณ์สมาชิกในครัวเรือนที่มีอายุ 18 ปีขึ้นไปในชุมชน/หมู่บ้านเป้าหมายที่ตกเป็นตัวอย่างครัวเรือนละ 1 ราย ระหว่างวันที่ 1 – 12 มีนาคม 2556 โดยมีผู้ตอบสัมภาษณ์เป็นชายร้อยละ 48.9 เป็นหญิงร้อยละ 51.1 มีอายุ 18 – 29 ปี ร้อยละ 18.3 อายุ 30 – 39 ปี ร้อยละ 20.6 อายุ 40 – 49 ปี ร้อยละ 26.6 อายุ 50 – 59 ปี ร้อยละ 23.6 และอายุ 60 ปี ขึ้นไป ร้อยละ 10.9 ระดับการศึกษาต่ำกว่าระดับปริญญาตรี มีร้อยละ 89.4 ปริญญาตรีขึ้นไป ร้อยละ 7.3 และผู้ไม่ได้รับการศึกษา ร้อยละ 3.3 รายได้ครัวเรือนเฉลี่ยต่อเดือนไม่เกิน 10,000 บาท ร้อยละ 46.8 รายได้ 10,001 – 30,000 บาท ร้อยละ 46.9 และมากกว่า 30,000 บาท ร้อยละ 6.3 ซึ่งสรุปผลการสำรวจได้ดังนี้

### 1. สถานการณ์การแพร่ระบาดของยาเสพติด

ประชาชนที่อาศัยอยู่ในชุมชน/หมู่บ้านเป้าหมายมากกว่าครึ่ง (ร้อยละ 65.3) ระบุว่า มีปัญหายาเสพติด โดยในจำนวนนี้ เห็นว่ามีปัญหารุนแรงที่สุด (ร้อยละ 1.4) รุนแรง (ร้อยละ 6.5) และค่อนข้างรุนแรง (ร้อยละ 12.3) ส่วนผู้ที่เห็นว่าไม่ค่อยรุนแรง และไม่รุนแรงมีร้อยละ 22.9 และ 22.2 ตามลำดับ

#### ร้อยละของประชาชนที่อาศัยอยู่ในชุมชน/หมู่บ้านเป้าหมายในการแก้ไขปัญหายาเสพติด จำแนกตามระดับปัญหาการแพร่ระบาดของยาเสพติด

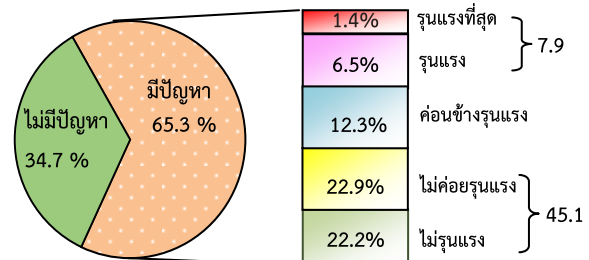

สำหรับปัญหายาเสพติดที่มีการแพร่ระบาดรุนแรง – รุนแรงที่สุดพบในกรุงเทพมหานครมากกว่าภาคอื่น (ร้อยละ 18.5) รองลงมาได้แก่ ภาค 8 (ร้อยละ 15.6) และภาค 9 (ร้อยละ 14.4) ส่วนภาคอื่นมีประมาณร้อยละ 3 – 10

#### ร้อยละของประชาชนที่อาศัยอยู่ในชุมชน/หมู่บ้านเป้าหมายในการแก้ไขปัญหายาเสพติด จำแนกตามระดับปัญหาการแพร่ระบาดของยาเสพติด รายการ ป.ป.ส.

ภาคป.ป.ส.	รวม	มีปัญหา	ระดับปัญหา			ไม่มีปัญหา
			รุนแรงที่สุด	ค่อนข้างรุนแรง	ไม่ค่อยรุนแรง - ไม่รุนแรง	
ทั่วประเทศ	100.0	65.3	7.9	12.3	45.1	34.7
● กทม.	100.0	80.2	18.5	17.7	44.0	19.8
● ภาค 1	100.0	67.5	8.2	15.0	44.3	32.5
● ภาค 2	100.0	59.3	3.2	7.2	48.9	40.7
● ภาค 3	100.0	48.7	3.7	9.4	35.6	51.3
● ภาค 4	100.0	61.3	5.2	7.9	48.2	38.7
● ภาค 5	100.0	64.6	5.8	12.8	46.0	35.4
● ภาค 6	100.0	62.2	8.3	9.5	44.4	37.8
● ภาค 7	100.0	71.2	9.1	10.8	51.3	28.8
● ภาค 8	100.0	85.8	15.6	21.6	48.6	14.2
● ภาค 9	100.0	84.5	14.4	24.5	45.6	15.5

เมื่อเปรียบเทียบการแพร่ระบาดของเซพติดในปัจจุบัน (เดือนมีนาคม 2556) เทียบกับช่วงก่อนเดือนกันยายน 2555 พบว่า มีปัญหาลดลง (ร้อยละ 40.6) และเท่าเดิม (ร้อยละ 47.7) ส่วนผู้ที่เห็นว่าเพิ่มขึ้นมีร้อยละ 11.7 ซึ่งในจำนวนนี้เห็นว่าสาเหตุเกิดจากการเพิ่มขึ้นของผู้เสพ/ผู้ติดยาเสพติด ผู้ค้า/ผู้ลักลอบค้ายาเสพติด และการไม่ปราบปรามอย่างจริงจังมากกว่าเรื่องอื่น โดยจะเห็นได้ว่าภาค 8 และภาค 9 มีปัญหาเพิ่มขึ้นมากกว่าภาคอื่น คือ ร้อยละ 22.3 และ 21.6 ตามลำดับ ขณะที่ภาคอื่นมีประมาณร้อยละ 6 - 15 ส่วนภาค 5 มีปัญหาเพิ่มขึ้นน้อยที่สุด (ร้อยละ 4.8)

**ร้อยละของประชาชนที่อาศัยอยู่ในชุมชน/หมู่บ้านเป้าหมายในการแก้ไขปัญหาเซพติด จำแนกตามระดับปัญหา การแพร่ระบาดของเซพติด**

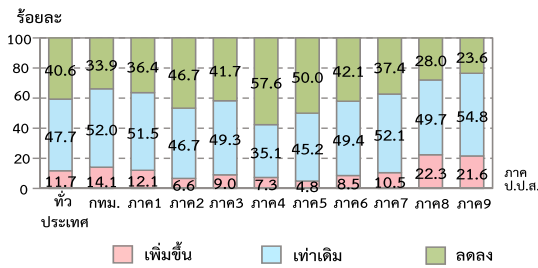

1/ชุมชน/หมู่บ้านเป้าหมาย ที่มีปัญหาเซพติด

**2. ความพึงพอใจต่อผลการดำเนินงานของรัฐบาล**

ประชาชนที่อาศัยอยู่ในชุมชน/หมู่บ้านเป้าหมาย สูงถึงร้อยละ 99.1 ระบุว่ามีความพึงพอใจต่อผลการดำเนินงานของรัฐบาล ซึ่งในจำนวนนี้มีความพึงพอใจมากที่สุด (ร้อยละ 14.7) มาก (ร้อยละ 22.7) และค่อนข้างมาก (ร้อยละ 53.5) ขณะที่ผู้มีผู้พึงพอใจค่อนข้างน้อย และน้อยร้อยละ 6.9 และ 1.3 ตามลำดับ โดยมีคะแนนเฉลี่ยของความพึงพอใจ อยู่ที่ 6.76 คะแนน จาก 10 คะแนน

**ร้อยละของประชาชนที่อาศัยอยู่ในชุมชน/หมู่บ้านเป้าหมาย จำแนกตามความพึงพอใจ ต่อผลการดำเนินงานของรัฐบาล ในการแก้ไขปัญหาเซพติด**

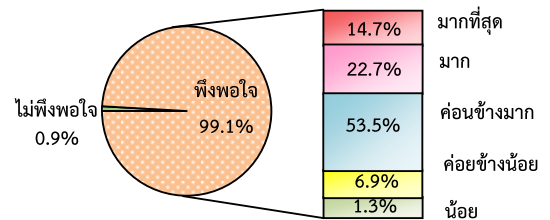

คะแนนเฉลี่ยของความพึงพอใจ 6.76 คะแนน จาก 10 คะแนน

สำหรับภาค 5 มีความพึงพอใจต่อผลการดำเนินงานของรัฐบาลฯ ในระดับมาก - มากที่สุดสูงกว่าภาคอื่น (ร้อยละ 52.3) รองลงมาได้แก่ ภาค 3 (ร้อยละ 45.8) และภาค 4 (ร้อยละ 43.3) ขณะที่ภาคอื่นมีประมาณร้อยละ 26 - 38

**ร้อยละของประชาชนที่อาศัยอยู่ในชุมชน/หมู่บ้านเป้าหมาย จำแนกตามความพึงพอใจ ต่อผลการดำเนินงานของรัฐบาล ในการแก้ไขปัญหาเซพติด รายงานภาค ป.ป.ส.**

ภาคป.ป.ส.	รวม	ไม่พอใจ	พึงพอใจ				คะแนนเฉลี่ย (เต็ม 10 คะแนน)	
			รวม	น้อย (1-2 คะแนน)	ค่อนข้างน้อย (3-4 คะแนน)	ค่อนข้างมาก (5-7 คะแนน)		มากที่สุด (8-10 คะแนน)
ทั่วประเทศ	100.0	0.9	99.1	1.3	6.9	53.5	37.4	6.76
• กทม.	100.0	0.9	99.1	2.2	12.1	56.9	27.9	6.28
• ภาค 1	100.0	0.9	99.1	0.9	8.0	55.0	35.2	6.69
• ภาค 2	100.0	0.1	99.9	0.6	6.4	63.0	29.9	6.58
• ภาค 3	100.0	0.1	99.9	0.2	5.8	48.1	45.8	7.11
• ภาค 4	100.0	0.1	99.9	0.3	6.2	50.1	43.3	7.07
• ภาค 5	100.0	0.4	99.6	1.2	5.2	40.9	52.3	7.22
• ภาค 6	100.0	0.4	99.6	0.6	3.1	58.8	37.1	6.93
• ภาค 7	100.0	2.5	97.5	2.6	9.7	56.0	29.2	6.32
• ภาค 8	100.0	3.5	96.5	5.9	8.1	56.0	26.5	6.06
• ภาค 9	100.0	1.7	98.3	2.0	10.7	57.1	28.5	6.30

เมื่อเปรียบเทียบความพึงพอใจต่อการดำเนินงาน  
ของรัฐบาลในการแก้ไขปัญหาเสพติดเดือนมีนาคม  
2556 เทียบกับเดือนกันยายน 2555 พบว่า มีลดลง (ร้อยละ

11.6) และเท่าเดิม (ร้อยละ 54.4) ส่วนผู้ที่พอใจเพิ่มขึ้น  
มีร้อยละ 29.1 แต่ก็มีร้อยละ 4.9 ที่ไม่พึงพอใจ

**ร้อยละของประชาชนที่อาศัยอยู่ในชุมชน/หมู่บ้านเป้าหมายฯ จำแนกตามความพึงพอใจต่อการดำเนินงานของรัฐบาล  
ในการแก้ไขปัญหาเสพติดเดือนมีนาคม 2556 เทียบกับเดือนกันยายน 2555 ภาค ป.ป.ส.**

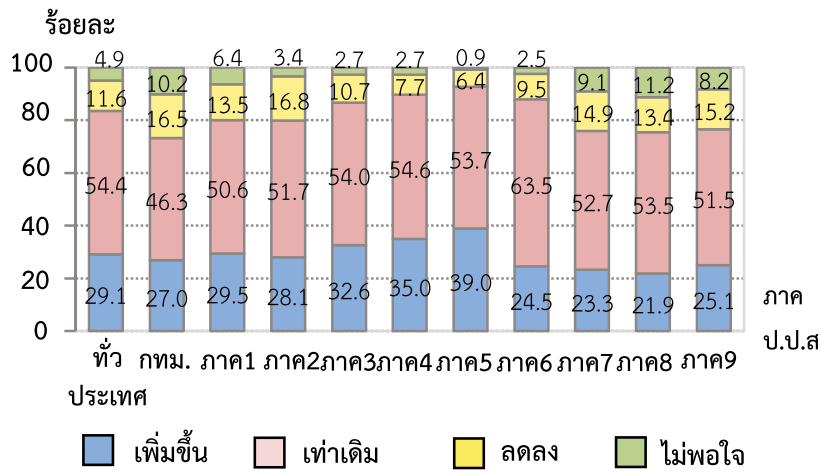

## สำรวจความคิดเห็นของประชาชนเกี่ยวกับการจัดระเบียบสังคม ในพื้นที่เป้าหมาย พ.ศ. 2556

สถานการณ์ในปัจจุบันมีปัจจัยเสี่ยงที่จะก่อให้เกิดปัญหาด้านสังคมต่าง ๆ เช่น ปัญหาอาชญากรรม ยาเสพติด การมั่วสุมทางเพศ การพนัน ฯลฯ โดยเฉพาะในกลุ่มเด็กและเยาวชน รัฐบาลจึงได้ดำเนินมาตรการจัดระเบียบสังคมอย่างต่อเนื่อง เพื่อแก้ไขปัญหาต่าง ๆ สำนักงานสถิติแห่งชาติ จึงได้ดำเนินการสำรวจความคิดเห็นของประชาชนเกี่ยวกับการจัดระเบียบสังคม เพื่อเป็นข้อมูลให้รัฐบาลและหน่วยงานที่เกี่ยวข้องนำไปใช้ในการติดตาม ประเมินผล และวางแผนกำหนดมาตรการการจัดระเบียบสังคม เพื่อให้สังคมน่าอยู่ และคนในสังคมอยู่ร่วมกันอย่างสงบสุข โดยใช้วิธีการสำรวจด้วยตัวอย่างโดยสุ่มชุมชน/หมู่บ้านในพื้นที่เป้าหมายจาก 64,418 ชุมชน/หมู่บ้านมาจำนวนหนึ่ง (Stratified Three-Stage Sampling) มีประชาชนที่ถูกเลือกเป็นตัวอย่างจำนวนทั้งสิ้น 10,000 ราย และได้ส่งเจ้าหน้าที่ของสำนักงานสถิติแห่งชาติไปสัมภาษณ์สมาชิกในครัวเรือนที่มีอายุ 18 ปีขึ้นไป ในชุมชน/หมู่บ้านเป้าหมายที่ตกเป็นตัวอย่างครัวเรือนละ 1 ราย ระหว่างวันที่ 1-12 มีนาคม 2556 โดยมีผู้ตอบสัมภาษณ์เป็นชายร้อยละ 48.9 เป็นหญิงร้อยละ 51.1 มีอายุ 18-29 ปี ร้อยละ 18.3 อายุ 30-39 ปี ร้อยละ 20.6 อายุ 40-49 ปี ร้อยละ 26.6 อายุ 50-59 ปี ร้อยละ 23.6 และอายุ 60 ปี ขึ้นไปร้อยละ 10.9 ระดับการศึกษาต่ำกว่าระดับปริญญาตรีมีร้อยละ 89.4 ปริญญาตรีขึ้นไปร้อยละ 7.3 และผู้ไม่ได้รับการศึกษาร้อยละ 3.3 รายได้ครัวเรือนเฉลี่ยต่อเดือนไม่เกิน 10,000 บาท ร้อยละ 46.8 รายได้ 10,001-30,000 บาท ร้อยละ 46.9 และมากกว่า 30,000 บาท ร้อยละ 6.3 ซึ่งสรุปผลการสำรวจได้ดังนี้

### 1. สถานบันเทิง/สถานบริการ

ประชาชนที่อาศัยอยู่ในชุมชน/หมู่บ้านเป้าหมาย ร้อยละ 10.7 ระบุว่าสถานบันเทิง/สถานบริการและ ร้อยละ 89.3 ระบุว่าไม่มี โดยสถานบันเทิง/สถานบริการที่มีเกิดเหตุการณ์ ดังนี้

### ร้อยละของประชาชนที่อาศัยอยู่ในชุมชน/ หมู่บ้านเป้าหมาย จำแนกตามการมีสถานบันเทิง/ สถานบริการ และการเปิด-ปิดเกินเวลาเกิดขึ้น

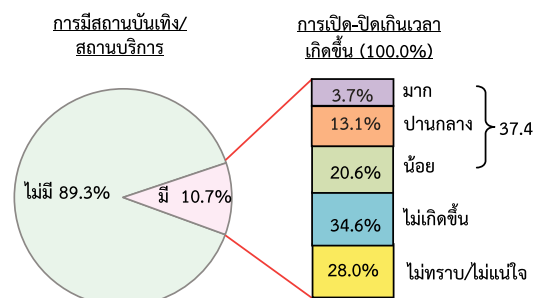

### 1.1 การเปิด-ปิดเกินเวลา

ประชาชนร้อยละ 37.4 ระบุว่าสถานบันเทิง/สถานบริการที่มีเปิด-ปิดเกินเวลาเกิดขึ้น และร้อยละ 34.6 ระบุว่าไม่เกิดขึ้น ส่วนผู้ที่ไม่ทราบ/ไม่แน่ใจมีร้อยละ 28.0 โดยประชาชนในกรุงเทพมหานครเห็นว่ามีการเกิดขึ้นสูงกว่าภาคอื่น (ร้อยละ 60.3) ขณะที่ภาคอื่นมีประมาณร้อยละ 35-40 ส่วนภาคกลางมีเกิดขึ้นน้อยที่สุด (ร้อยละ 32.1)

### ร้อยละของประชาชนที่อาศัยอยู่ในชุมชน/หมู่บ้านเป้าหมาย จำแนกตามการมีสถานบันเทิง/สถานบริการ และ การเปิด-ปิด เกินเวลาเกิดขึ้น รายภาค

ภาค	การมีสถานบันเทิง/ สถานบริการ			สถานบันเทิง/สถานบริการ เปิด - ปิดเกินเวลาเกิดขึ้น			
	รวม	มี	ไม่มี	รวม	เกิดขึ้น	ไม่ เกิดขึ้น	ไม่ทราบ/ ไม่แน่ใจ
ทั่วประเทศ	100.0	10.7	89.3	100.0	37.4	34.6	28.0
• กทม.	100.0	27.7	72.3	100.0	60.3	12.6	27.1
• กลาง	100.0	16.2	83.8	100.0	32.1	30.9	37.0
• ต.อ.น.	100.0	4.8	95.2	100.0	37.6	47.9	14.5
• เหนือ	100.0	9.2	90.8	100.0	35.9	38.0	26.1
• ใต้	100.0	14.3	85.7	100.0	39.9	35.0	25.1



## 1.2 การปล่อยให้เด็กอายุต่ำกว่า 18 ปี เข้าไปใช้บริการ

ประชาชนร้อยละ 35.5 ระบุว่าสถานบันเทิง/สถานบริการที่มีปล่อยให้เด็กอายุต่ำกว่า 18 ปี เข้าไปใช้บริการเกิดขึ้น และร้อยละ 24.3 ระบุว่าไม่เกิดขึ้น ส่วนผู้ที่ไม่ทราบ/ไม่แน่ใจมีร้อยละ 40.2 โดยประชาชนในกรุงเทพมหานครเห็นว่ามีเหตุการณ์ดังกล่าวเกิดขึ้นสูงกว่าภาคอื่น (ร้อยละ 57.1) รองลงมาได้แก่ ภาคตะวันออกเฉียงเหนือ (ร้อยละ 54.3) และภาคใต้ (ร้อยละ 44.1) ส่วนภาคกลาง และภาคเหนือมีเกิดขึ้นน้อยที่สุดคือ ร้อยละ 27.1 และ 21.8 ตามลำดับ

### ร้อยละของประชาชนที่อาศัยอยู่ในชุมชน/หมู่บ้านเป้าหมายที่มีสถานบันเทิง/สถานบริการ ปล่อยให้บริการแก่เด็กอายุต่ำกว่า 18 ปี เข้าไปใช้บริการเกิดขึ้น รายภาค

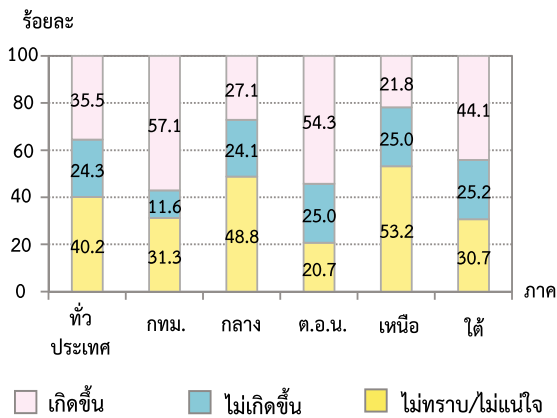

### ร้อยละของประชาชนที่อาศัยอยู่ในชุมชน/หมู่บ้านเป้าหมายจำแนกตามการมีผู้สูมรวมกลุ่มของเด็ก/เยาวชนเกิดขึ้น รายภาค

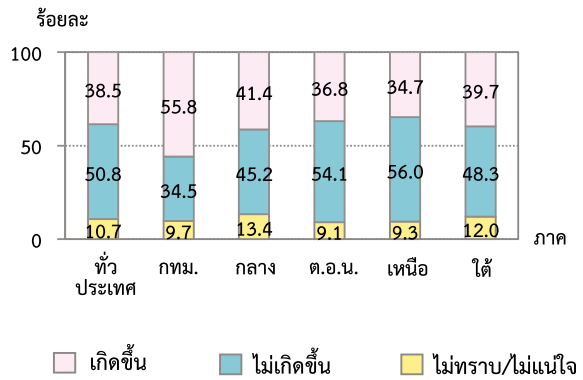

สำหรับการมีผู้สูมของเด็กนักเรียน/เยาวชน/เด็กเร่ร่อนในมุมอับ/ที่ลับตาคน/สวนสาธารณะ ประชาชนที่อาศัยอยู่ในชุมชน/หมู่บ้านเป้าหมายร้อยละ 31.0 ระบุว่า มีเกิดขึ้น และร้อยละ 52.7 ระบุว่าไม่เกิดขึ้น ส่วนผู้ที่ไม่ทราบ/ไม่แน่ใจมีร้อยละ 16.3

โดยประชาชนในกรุงเทพมหานครเห็นว่ามีเหตุการณ์ดังกล่าวเกิดขึ้นสูงกว่าภาคอื่น (ร้อยละ 50.0) รองลงมาได้แก่ ภาคใต้ (ร้อยละ 41.1) ภาคเหนือ (ร้อยละ 29.6) ภาคกลาง (ร้อยละ 29.4) และภาคตะวันออกเฉียงเหนือ (ร้อยละ 26.4)

### ร้อยละของประชาชนที่อาศัยอยู่ในชุมชน/หมู่บ้านเป้าหมายจำแนกตามการมีเด็กนักเรียน/เยาวชน/เด็กเร่ร่อนมีผู้สูมเกิดขึ้นในมุมอับ/ที่ลับตาคน/สวนสาธารณะ รายภาค

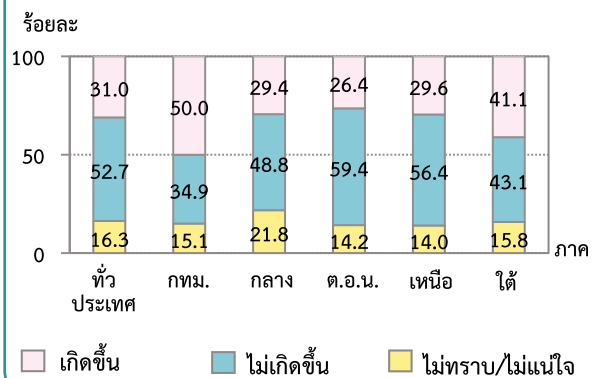

## 2. พฤติกรรมของเด็ก/เยาวชน

ประชาชนที่อาศัยอยู่ในชุมชน/หมู่บ้านเป้าหมายร้อยละ 38.5 ระบุว่ามีการมีผู้สูมรวมกลุ่มของเด็ก/เยาวชน (เช่น แก๊งค์รถซิ่ง) เกิดขึ้น และประมาณครึ่งหนึ่งระบุว่าไม่เกิดขึ้น (ร้อยละ 50.8) ส่วนผู้ที่ไม่ทราบ/ไม่แน่ใจมีร้อยละ 10.7

โดยประชาชนในกรุงเทพมหานครเห็นว่ามีเหตุการณ์ดังกล่าวเกิดขึ้นสูงกว่าภาคอื่น (ร้อยละ 55.8) ขณะที่ภาคอื่นมีประมาณร้อยละ 36-42 ส่วนภาคเหนือมีเกิดขึ้นน้อยที่สุด (ร้อยละ 34.7)

ประชาชนที่อาศัยอยู่ในชุมชน/หมู่บ้านเป้าหมายร้อยละ 9.2 ระบุว่ามีการขายบริการทางเพศในสวนสาธารณะ/สถานบันเทิง/สถานบริการเกิดขึ้น และร้อยละ 75.2 ระบุว่าไม่เกิดขึ้น ส่วนผู้ที่ไม่ทราบ/ไม่แน่ใจมีร้อยละ 15.6 โดยประชาชนในกรุงเทพมหานคร เห็นว่ามีเหตุการณ์ดังกล่าวเกิดขึ้นสูงกว่าภาคอื่น (ร้อยละ 27.9) รองลงมาได้แก่ ภาคใต้ (ร้อยละ 12.8) ภาคเหนือ (ร้อยละ 9.2) ภาคกลาง (ร้อยละ 8.4) และภาคตะวันออกเฉียงเหนือ (ร้อยละ 6.5)

ร้อยละของประชาชนที่อาศัยอยู่ในชุมชน/  
หมู่บ้านเป้าหมายจำแนกตามการขายบริการทางเพศ  
ในสวนสาธารณะ/สถานบันเทิง/สถานบริการ  
เกิดขึ้น ภูมิภาค

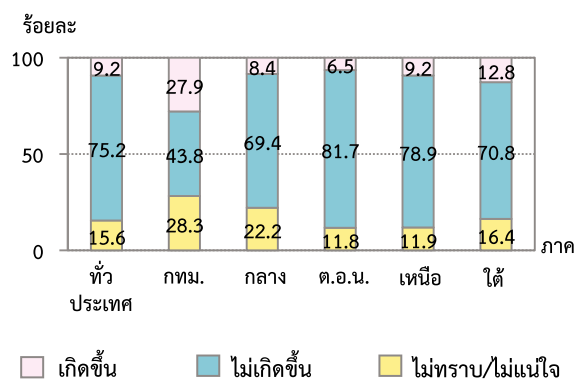

### 3. แหล่ง/สถานที่ที่ต้องการให้ภาครัฐเข้ามาดูแล

สำหรับแหล่ง/สถานที่ที่ประชาชนต้องการให้ภาครัฐเข้าไปดูแลมากที่สุด คือ สถานบันเทิง/สถานบริการ (ร้อยละ 50.5) รองลงมาได้แก่ ร้านเกม - อินเทอร์เน็ต (ร้อยละ 41.0) แหล่งอบายมุข เช่น สถานที่รับซื้อหอยใต้ดิน/รับพนันบอล ร้านค้าแอบแฝง ฯลฯ (ร้อยละ 35.3) และชุมชนแออัด (ร้อยละ 34.3) เป็นต้น

ร้อยละของประชาชนที่อาศัยอยู่ในชุมชน/  
หมู่บ้านเป้าหมายจำแนกตามแหล่ง/สถานที่  
ที่ต้องการให้ภาครัฐเข้าไปดูแล ภูมิภาค

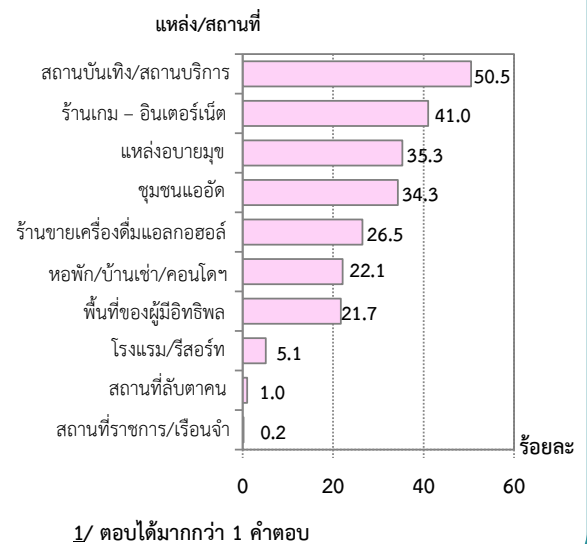

## สำรวจความต้องการของประชาชนในปี 2556

ตามที่รัฐบาลมีความมุ่งมั่นที่จะแก้ไขปัญหาความทุกข์ และความเดือดร้อนของประชาชนอย่างยั่งยืน โดยให้ประชาชนได้มีส่วนร่วมแสดงความคิดเห็น เพื่อสะท้อนปัญหาและความเดือดร้อนที่ต้องการให้รัฐบาลดำเนินการช่วยเหลือและแก้ไขปัญหาที่เกิดขึ้น

สำนักงานสถิติแห่งชาติ จึงได้ทำการสำรวจความต้องการของประชาชน เพื่อให้รัฐบาลเข้ามาช่วยเหลือและแก้ปัญหา รวมทั้งเป็นช่องทางให้ประชาชนได้ให้ข้อคิดเห็น/ข้อเสนอแนะที่เป็นประโยชน์ เพื่อให้รัฐบาลและหน่วยงานที่เกี่ยวข้องนำไปใช้เป็นแนวทางในการวางแผน และกำหนดนโยบายแก้ไขปัญหาให้กับประชาชนได้อย่างแท้จริง โดยใช้วิธีการสำรวจด้วยตัวอย่างแบบ Stratified Three - Stage Sampling โดยส่งเจ้าหน้าที่ของสำนักงานสถิติแห่งชาติ ไปสัมภาษณ์สมาชิกในครัวเรือน ที่มีอายุ 18 ปีขึ้นไปทั่วประเทศ ครัวเรือนละ 1 ราย ได้ประชาชนตัวอย่างทั้งสิ้นจำนวน 23,120 ราย ระหว่างวันที่ 1 - 12 ตุลาคม 2555 โดยมีผู้ตอบสัมภาษณ์เป็นชายร้อยละ 47.5 เป็นหญิงร้อยละ 52.5 มีอายุ 18 - 29 ปี ร้อยละ 23.3 อายุ 30 - 39 ปี ร้อยละ 20.8 อายุ 40 - 49 ปี ร้อยละ 23.1 อายุ 50 ปี ขึ้นไปร้อยละ 32.8 การศึกษาดำรงระดับปริญญาตรีร้อยละ 71.9 ปริญญาตรีขึ้นไปร้อยละ 26.1 ที่เหลือร้อยละ 2.0 ไม่ได้รับการศึกษา การทำงานเป็นข้าราชการ พนักงาน ลูกจ้างรัฐ/พนักงานรัฐวิสาหกิจร้อยละ 8.1 พนักงานลูกจ้างเอกชนร้อยละ 26.4 ค้าขาย/ประกอบธุรกิจส่วนตัวร้อยละ 24.2 เกษตรกรร้อยละ 4.6 รับจ้างทั่วไป/กรรมกรร้อยละ 6.5 นักเรียน/นักศึกษาร้อยละ 8.6 วางงาน/ไม่มีงานทำร้อยละ 2.7 แม่บ้าน/พ่อบ้าน (อยู่บ้านเฉยๆ) ร้อยละ 14.2 และ ขับรถรับจ้าง (มอเตอร์ไซด์รับจ้าง รถตุ๋น แท็กซี่) ร้อยละ 4.7 รายได้เฉลี่ยต่อเดือนของครัวเรือนต่ำกว่า 15,001 บาท ร้อยละ 41.8 รายได้ 15,001 - 30,000 บาท ร้อยละ 32.9 รายได้ 30,001 ถึง 50,000 บาท ร้อยละ 18.5 และรายได้ 50,001 บาทขึ้นไปร้อยละ 6.8 สำหรับที่อยู่อาศัยเป็นบ้านเดี่ยวร้อยละ 35.9 ทาวน์เฮาส์/บ้านแฝด/ทาวน์โฮม ร้อยละ 22.6 ตึกแถว/ห้องแถว/เรือนแถว ร้อยละ 30.0 และตึกสูง เช่น คอนโดมีเนียม/แมนชั่น แฟลต ฯลฯ ร้อยละ 6.6 และชุมชนแออัดร้อยละ 4.9 ซึ่งสรุปผลการสำรวจได้ ดังนี้

### 1. ความเดือดร้อนที่ชุมชน/หมู่บ้านได้รับในรอบปี พ.ศ. 2555

ในรอบปี พ.ศ. 2555 ที่ผ่านมา ประชาชนร้อยละ 34.2 ระบุว่าชุมชน/หมู่บ้านได้รับความเดือดร้อนจากปัญหายาเสพติดมากที่สุด

#### ร้อยละของประชาชน จำแนกตามความเดือดร้อนที่ชุมชน/หมู่บ้านได้รับความเดือดร้อนจากปัญหาเสพติดมากที่สุด

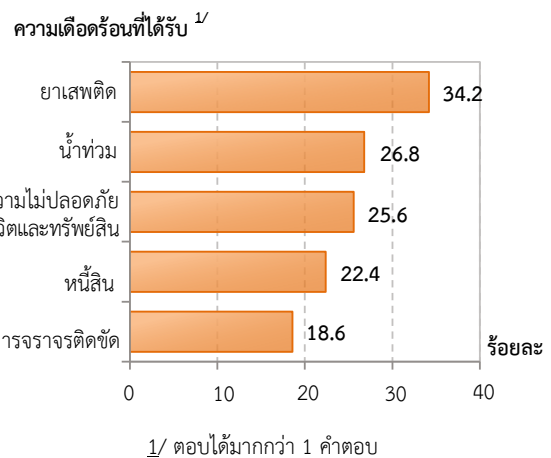

### 2. ความต้องการให้รัฐบาลดำเนินการในปี พ.ศ. 2556

ในปี พ.ศ. 2556 ประชาชนเกือบครึ่ง (ร้อยละ 40.9) ต้องการให้รัฐบาลดำเนินการแก้ปัญหาของแพงมากที่สุด ซึ่งเป็นเรื่องที่ใกล้ตัวประชาชน

### ร้อยละของประชาชน จำแนกตามความต้องการ ให้รัฐบาลดำเนินการในปี พ.ศ. 2556 ใน 5 อันดับแรก

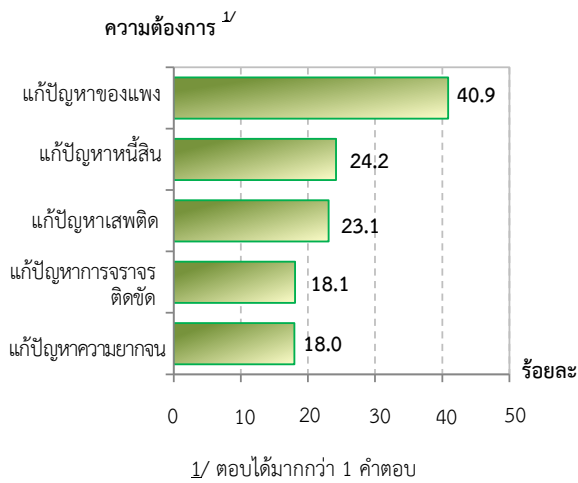

### ร้อยละของประชาชน จำแนกตามเรื่องเร่งด่วน ที่ต้องการ ให้รัฐบาลดำเนินการช่วยเหลือ ในปี พ.ศ. 2556 ใน 5 อันดับแรก

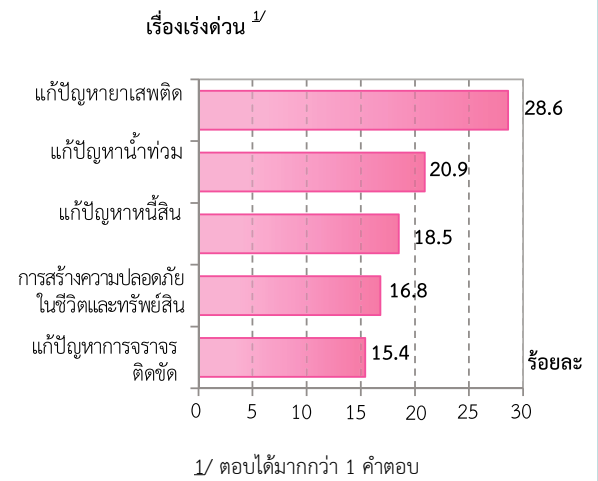

สำหรับเรื่องเร่งด่วนที่ต้องการให้รัฐบาลดำเนินการช่วยเหลือเพื่อเป็นของขวัญปีใหม่ในปี พ.ศ. 2556 ใน 3 อันดับแรก คือ การแก้ปัญหาเสพติด (ร้อยละ 28.6) แก้ปัญหาน้ำท่วม (ร้อยละ 20.9) และแก้ปัญหาน้ำดื่ม (ร้อยละ 18.5)

เมื่อพิจารณาเป็นรายภาค ปรากฏว่าแต่ละภาค มีปัญหาความเดือดร้อนและความต้องการให้รัฐบาลช่วยเหลือในปี พ.ศ. 2556 แตกต่างกัน รวมทั้งเรื่องเร่งด่วนที่รัฐบาลต้องดำเนินการเพื่อเป็นของขวัญปีใหม่ให้กับประชาชน ในปี พ.ศ. 2556

### ร้อยละของประชาชน จำแนกตามความเดือดร้อน ที่ชุมชน/หมู่บ้านได้รับ ความต้องการให้รัฐบาลดำเนินการ และเรื่องเร่งด่วนที่ต้องดำเนินการ ในปี พ.ศ. 2556 ใน 3 อันดับแรก รายภาค

ความเดือดร้อนที่ชุมชน/หมู่บ้านได้รับ ในรอบปี พ.ศ. 2555 <sup>1/</sup>		ความต้องการให้รัฐบาลดำเนินการ ในปี พ.ศ. 2556 <sup>1/</sup>		เรื่องเร่งด่วนที่ต้องดำเนินการ ในปี พ.ศ. 2556 <sup>1/</sup>	
<b>ทั่วประเทศ</b>		<b>ทั่วประเทศ</b>		<b>ทั่วประเทศ</b>	
1. ยาเสพติด	34.2	1. แก้ปัญหาของแพง	40.9	1. แก้ปัญหาเสพติด	28.6
2. น้ำท่วม	26.8	2. แก้ปัญหาน้ำดื่ม	24.2	2. แก้ปัญหาน้ำท่วม	20.9
3. ความไม่ปลอดภัยในชีวิตและทรัพย์สิน	25.6	3. แก้ปัญหาเสพติด	23.1	3. แก้ปัญหาน้ำดื่ม	18.5
<b>กทม.</b>		<b>กทม.</b>		<b>กทม.</b>	
1. ยาเสพติด	34.3	1. แก้ปัญหาของแพง	40.8	1. แก้ปัญหาเสพติด	28.6
2. น้ำท่วม	27.0	2. แก้ปัญหาน้ำดื่ม	24.2	2. แก้ปัญหาน้ำท่วม	21.0
3. ความไม่ปลอดภัยในชีวิตและทรัพย์สิน	25.8	3. แก้ปัญหาเสพติด	23.1	3. แก้ปัญหาน้ำดื่ม	18.4
<b>กลาง</b>		<b>กลาง</b>		<b>กลาง</b>	
1. ยาเสพติด	35.3	1. แก้ปัญหาของแพง	49.9	1. แก้ปัญหาเสพติด	34.1
2. น้ำดื่ม	27.8	2. แก้ปัญหาเสพติด	26.2	2. แก้ปัญหาน้ำดื่ม	23.8
3. น้ำท่วม	23.6	3. แก้ปัญหาน้ำดื่ม	22.7	3. แก้ปัญหาน้ำท่วม	15.8

### ร้อยละของประชาชน จำแนกตามความเดือดร้อน ที่ชุมชน/หมู่บ้านได้รับ ความต้องการให้รัฐบาลดำเนินการ และเรื่องเร่งด่วนที่ต้องดำเนินการ ในปี พ.ศ. 2556 ใน 3 อันดับแรก รายการ (ต่อ)

ความเดือดร้อนที่ชุมชน/หมู่บ้านได้รับ ในรอบปี พ.ศ. 2555 <sup>1/</sup>		ความต้องการให้รัฐบาลดำเนินการ ในปี พ.ศ. 2556 <sup>1/</sup>		เรื่องเร่งด่วนที่ต้องดำเนินการ ในปี พ.ศ. 2556 <sup>1/</sup>	
<b>เหนือ</b>		<b>เหนือ</b>		<b>เหนือ</b>	
1. ผลผลิตการเกษตรราคาตกต่ำ	36.2	1. แก้ปัญหาของแพง	45.3	1. แก้ปัญหาหนี้สิน	32.1
2. หนี้สิน	33.1	2. แก้ปัญหาราคาผลผลิตเกษตรตกต่ำ	28.3	2. ปัญหายาเสพติด	29.4
3. ยาเสพติด	27.1	3. แก้ปัญหาหนี้สิน	23.6	3. แก้ปัญหาของแพง	28.7
<b>ต.อ.น.</b>		<b>ต.อ.น.</b>		<b>ต.อ.น.</b>	
1. หนี้สิน	37.1	1. แก้ปัญหาของแพง	41.5	1. แก้ปัญหาหนี้สิน	32.9
2. ผลผลิตการเกษตรราคาตกต่ำ	35.0	2. แก้ปัญหาราคาผลผลิตเกษตรตกต่ำ	36.5	2. แก้ปัญหาของแพง	23.2
3. ของแพง	25.3	3. แก้ปัญหาหนี้สิน	34.2	3. ปัญหายาเสพติด	22.7
<b>ใต้</b>		<b>ใต้</b>		<b>ใต้</b>	
1. ผลผลิตการเกษตรราคาตกต่ำ	44.0	1. แก้ปัญหาของแพง	49.1	1. ประกันราคาผลผลิตการเกษตร	39.2
2. ยาเสพติด	34.2	2. แก้ปัญหาราคาผลผลิตเกษตรตกต่ำ	38.7	2. ปัญหายาเสพติด	29.6
3. นำท่วม	20.8	3. แก้ปัญหายาเสพติด	23.6	3. แก้ปัญหาของแพง	21.4

1/ ตอบได้มากกว่า 1 คำตอบ

### 3. ความเชื่อมั่นที่มีต่อรัฐบาลในการช่วยเหลือ/แก้ไขปัญหาความเดือดร้อน/พัฒนาประเทศ

ประชาชนร้อยละ 49.2 มีความเชื่อมั่นต่อรัฐบาลในการช่วยเหลือ/แก้ไขปัญหาความเดือดร้อน/พัฒนาประเทศให้ดีขึ้นและร้อยละ 20.4 ที่ระบุว่าไม่เชื่อมั่น ขณะที่ประชาชนอีกร้อยละ 30.4 ที่ยังไม่แน่ใจ

#### ร้อยละของประชาชน จำแนกตามความเชื่อมั่นต่อรัฐบาลในการช่วยเหลือ/แก้ไขปัญหาความเดือดร้อน/พัฒนาประเทศให้ดีขึ้น รายการ

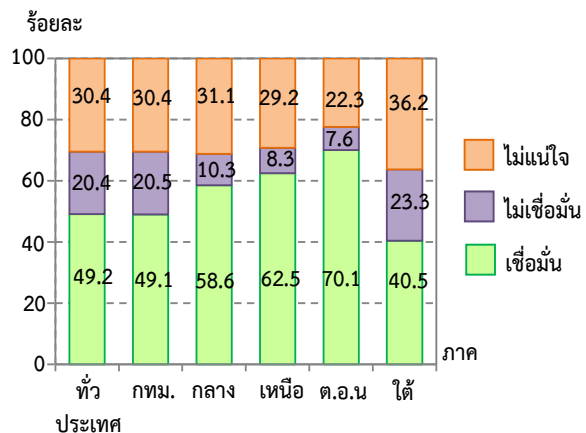

## การสำรวจที่สำนักงานสถิติจังหวัดจัดทำเพื่อสนับสนุนหน่วยงานในจังหวัด ในปีงบประมาณ 2556

สำนักงานสถิติจังหวัดได้ให้ความร่วมมือในการจัดทำข้อมูล โดยการสำรวจเพื่อสนับสนุนหน่วยงานในจังหวัดดังนี้

ที่	จังหวัด	โครงการ
1	ปทุมธานี	1. สำรวจความคิดเห็นของประชาชนเกี่ยวกับสถานการณ์แพร่ระบาดของยาเสพติด พ.ศ. 2556 2. สำรวจความคิดเห็นของประชาชนโครงการ "หน่วยบำบัดทุกข์ บำรุงสุข สร้างรอยยิ้มให้ประชาชน"
2	นครปฐม	1. สำรวจความคิดเห็นของประชาชนเกี่ยวกับโครงการจังหวัดนครปฐมพบประชาชนและหน่วยบำบัดทุกข์ บำรุงสุข สร้างรอยยิ้มให้ประชาชน 2. สำรวจความพึงพอใจของประชาชนต่อการดำเนินการป้องกันและแก้ไขปัญหายาเสพติด พ.ศ. 2556
3	พระนครศรีอยุธยา	1. สำรวจความคิดเห็นของประชาชนโครงการ "บำบัดทุกข์ บำรุงสุข สร้างรอยยิ้มให้ประชาชน" (จังหวัดเคลื่อนที่) 2. การจัดทำผลิตภัณฑ์มวลรวมจังหวัดพระนครศรีอยุธยา สาขาบริการชุมชน สังคม และบริการส่วนบุคคลอื่น 3. สำรวจความพึงพอใจของผู้ประสพภัยพิบัติต่อการช่วยเหลือของจังหวัดพระนครศรีอยุธยา พ.ศ. 2556 4. สำรวจความพึงพอใจของผู้รับบริการเกี่ยวกับคุณภาพการให้บริการของจังหวัดพระนครศรีอยุธยา พ.ศ. 2556 ส่วนราชการส่วนภูมิภาค (33 หน่วยงาน)
4	ลพบุรี	1. สำรวจความพึงพอใจของประชาชนต่อการจัดงานแผ่นดินสมเด็จพระนารายณ์มหาราชประจำปี 2556 2. สำรวจความพึงพอใจโครงการชุมชนอุ่นใจได้ลูกหลานกลับคืนตามยุทธศาสตร์พลังแผ่นดินเอาชนะยาเสพติด 3. สำรวจความพึงพอใจของประชาชนต่อการดำเนินงานป้องกันและแก้ไขปัญหายาเสพติด ประจำปีงบประมาณ 2556 4. การทำข้อมูลผลิตภัณฑ์มวลรวมจังหวัด (GPP) สาขาอสังหาริมทรัพย์ และสาขาถูกจ้างในครัวเรือนส่วนบุคคล
5	สิงห์บุรี	1. จัดทำสถิติผลิตภัณฑ์จังหวัด (GPP) สาขาการบริการด้านอสังหาริมทรัพย์ การให้เช่าและบริการทางธุรกิจ 2. สำรวจความพึงพอใจของประชาชนต่อโครงการ "หน่วยบำบัดทุกข์ บำรุงสุข สร้างรอยยิ้มให้ประชาชน"
6	ชัยนาท	1. สำรวจความคิดเห็นของประชาชนเกี่ยวกับงานมหกรรมหุ่นฟางนกและงานกาชาด ประจำปี 2556 2. สำรวจความคิดเห็นของประชาชนเกี่ยวกับงาน "เทศกาลกินกุ้ง กินปลา เจ้าพระยาชัยนาท" ประจำปี 2556 3. สำรวจความพึงพอใจของประชาชนต่อการดำเนินงานป้องกันและแก้ไขปัญหายาเสพติด พ.ศ. 2556 4. สำรวจความคิดเห็นของประชาชนเกี่ยวกับงานวันส้มโอบางตลาดแกวชัยนาท (ครั้งที่30) ประจำปี 2556
7	สระบุรี	1. จัดทำผลิตภัณฑ์มวลรวมจังหวัด (GPP) สาขาการบริการด้านอสังหาริมทรัพย์ การให้เช่าและบริการทางธุรกิจ
8	ชลบุรี	1. สำรวจความพึงพอใจของประชาชนที่มาร่วมงาน โครงการหน่วยบำบัดทุกข์ บำรุงสุข สร้างรอยยิ้มให้ประชาชน
9	ระยอง	1. สำรวจความคิดเห็นของประชาชนที่มีโครงการจังหวัดระยองลดอบายมุข สร้างสุขให้สังคม 2. สำรวจความพึงพอใจของประชาชนเกี่ยวกับการจัดงานเทศกาลผลไม้และของดีจังหวัดระยอง 2556 3. สำรวจความคิดเห็นของประชาชนและนักท่องเที่ยวที่มีต่อการจัดตั้งศูนย์บริการประชาชน และศูนย์บริการนักท่องเที่ยวบนเกาะเสม็ด 4. สำรวจความพึงพอใจในการจัดงานวันสมเด็จพระเจ้าตากสินมหาราช 5. สำรวจความพึงพอใจของประชาชนต่อการดำเนินการป้องกันและแก้ไขปัญหายาเสพติด 6. สำรวจการจัดงานเทศกาลเที่ยวทะเล หาดบ้านเพ เกาะเสม็ด
10	จันทบุรี	1. สำรวจความคิดเห็นของประชาชนเกี่ยวกับสถานการณ์การแพร่ระบาดของยาเสพติด (ยุทธศาสตร์พลังแผ่นดินเอาชนะยาเสพติดอย่างยั่งยืน ปี 2556) 2. สำรวจความคิดเห็นของประชาชนเกี่ยวกับการจัดงาน "สุดยอดของดีเมืองจันทน์ มหัศจรรย์ทุเรียนโลก ประจำปี 2556"

ที่	จังหวัด	โครงการ
11	ตราด	<ol style="list-style-type: none"> <li>1. สำนวจความพึงพอใจของประชาชนต่อการดำเนินงานป้องกันและปราบปรามยาเสพติด จ.ตราด พ.ศ. 2556</li> <li>2. สำนวจสภาวะการณ์ทางครอบครัวและศาสนาของผู้ต้องขัง จ.ตราด พ.ศ. 2556</li> <li>3. สำนวจความพึงพอใจเกี่ยวกับคุณภาพการให้บริการรอบ 6 เดือน ปีงบประมาณ พ.ศ. 2556</li> <li>4. สำนวจความพึงพอใจเกี่ยวกับคุณภาพการให้บริการรอบ 9 เดือน ปีงบประมาณ พ.ศ. 2556</li> <li>5. สำนวจความพึงพอใจเกี่ยวกับคุณภาพการให้บริการรอบ 12 เดือน ปีงบประมาณ พ.ศ. 2556</li> <li>6. ผลิตภัณฑ์มวลรวมจังหวัดตราด <ol style="list-style-type: none"> <li>6.1 บริการด้านอสังหาริมทรัพย์ การให้เช่าและการบริการทางธุรกิจ</li> <li>6.2 การให้บริการชุมชน สังคมและบริการส่วนบุคคลอื่น ๆ</li> <li>6.3 ลูกจ้างในครัวเรือนส่วนบุคคล</li> </ol> </li> </ol>
12	กาญจนบุรี	<ol style="list-style-type: none"> <li>1. สำนวจความพึงพอใจของประชาชนต่อการดำเนินการป้องกันและแก้ไขปัญหายาเสพติด พ.ศ. 2556</li> </ol>
13	สมุทรสงคราม	<ol style="list-style-type: none"> <li>1. สถิติผลิตภัณฑ์จังหวัด สาขาบริการด้านอสังหาริมทรัพย์ การให้เช่าและบริการธุรกิจโรงแรมและภัตตาคาร และสาขาลูกจ้างในครัวเรือนส่วนบุคคล</li> <li>2. สำนวจร้อยละความพึงพอใจของผู้รับบริการ 5 หน่วยงาน ซึ่งเป็นการดำเนินการทุกขั้นตอน ตามหลักวิชาการสถิติ</li> <li>3. สำนวจการท่องเที่ยวซึ่งเป็นขั้นตอนการออกแบบสอบถามกำหนดขนาดตัวอย่างประมวผลและวิเคราะห์ข้อมูล</li> </ol>
14	เพชรบุรี	<ol style="list-style-type: none"> <li>1. ประเมินผลการจัดงานพระนครคีรี-เมืองเพชร ครั้งที่ 27 ประจำปี 2556</li> <li>2. ประเมินผลการปฏิบัติราชการของผู้ว่าราชการจังหวัดเพชรบุรี</li> <li>3. สำนวจความคิดเห็นของประชาชนต่อการดำเนินการป้องกันและแก้ไขปัญหายาเสพติด พ.ศ. 2556</li> </ol>
15	ประจวบคีรีขันธ์	<ol style="list-style-type: none"> <li>1. ติดตามและประเมินผลการดำเนินการป้องกันและแก้ไขปัญหายาเสพติด จังหวัดประจวบคีรีขันธ์ พ.ศ. 2556</li> <li>2. สืบสานวัฒนธรรมประเพณีสงกรานต์แบบไทยปลอดภัยไร้แอลกอฮอล์ประจำปี 2556</li> <li>3. สำนวจความคิดเห็นการแข่งขันวิ่งมหัศจรรย์เมืองสามอ่าวมินิฮาร์ฟมาราธอนครั้งที่ 4 ประจำปี 2556</li> <li>4. สำนวจความคิดเห็นและนับจำนวนผู้เข้าชมงานท่องเที่ยวประจวบคีรีขันธ์มหัศจรรย์เมืองสามอ่าว และงานกาชาด ครั้งที่ 4 ประจำปี 2556</li> </ol>
16	สระแก้ว	<ol style="list-style-type: none"> <li>1. สำนวจค่าใช้จ่ายที่จำเป็นของแรงงานเพื่อพัฒนาฝีมือในภาคอุตสาหกรรมปี 2556 สำนักงานแรงงาน จ.สระแก้ว</li> <li>2. สำนวจความต้องการแรงงานของสถานประกอบการและผลกระทบจากการปรับอัตราค่าจ้างขั้นต่ำ พ.ศ. 2556 สำนักงานแรงงาน</li> <li>3. สำนวจความคิดเห็นของประชาชนที่มีต่อสถานการณ์การแพร่ระบาดของยาเสพติด พ.ศ. 2556 ของศูนย์ต่อสู้เอาชนะยาเสพติด</li> </ol>
17	อ่างทอง	<ol style="list-style-type: none"> <li>1. สำนวจความคิดเห็นของประชาชนที่มีต่อการจัดงานมหกรรมกลองนานาชาติครั้งที่ 3 ประจำปี 2556</li> <li>2. สำนวจการจัดงาน "เกษตรและของดีเมืองอ่างทอง" ประจำปี 2556</li> <li>3. สำนวจเกี่ยวกับการจัดงานสัปดาห์ส่งเสริมพระพุทธศาสนาเนื่องในเทศกาลวันมาฆบูชา ประจำปี 2556</li> <li>4. สำนวจการแข่งขันเรือแคนู - สลาลม น้ำเรียบแห่งประเทศไทย ประจำปี 2556</li> <li>5. สำนวจการจัดงานสัปดาห์ส่งเสริมพระพุทธศาสนาเนื่องในวันอาสาฬหบูชาและวันเข้าพรรษา ประจำปี 2556</li> <li>6. สำนวจการจัดงานพิธีสวดดี คนดีศรีแผ่นดินถิ่นนรสิงห์ "พันท้ายนรสิงห์" ประจำปี 2556</li> <li>7. สำนวจสถานการณ์การแพร่ระบาดของยาเสพติด จังหวัดอ่างทอง ประจำปี 2556</li> </ol>
18	ลำปาง	<ol style="list-style-type: none"> <li>1. จัดทำผลิตภัณฑ์มวลรวมจังหวัดลำปาง 2 สาขา <ol style="list-style-type: none"> <li>1.1 สาขาบริการด้านอสังหาริมทรัพย์ การให้เช่าและบริการทางธุรกิจ</li> <li>1.2 สาขาการให้บริการด้านชุมชน สังคมและบริการส่วนบุคคลอื่น ๆ</li> </ol> </li> <li>2. สำนวจความพึงพอใจของประชาชน (อายุ 18 ปีขึ้นไป) ต่อการดำเนินงานป้องกันและแก้ไขปัญหายาเสพติด จังหวัดลำปาง พ.ศ. 2556</li> </ol>
19	อุดรดิตถ์	<ol style="list-style-type: none"> <li>1. สำนวจความคิดเห็นของประชาชนต่อการแพร่ระบาดของยาเสพติดในเดือนกันยายน 2556 ให้กับศูนย์พลังแผ่นดินเพื่อเอาชนะยาเสพติด</li> </ol>

ที่	จังหวัด	โครงการ
20	แพร่	<ol style="list-style-type: none"> <li>1. จัดทำสถิติผลิตภัณฑ์มวลรวมจังหวัดแพร่ สาขาอสังหาริมทรัพย์</li> <li>2. จัดทำสถิติผลิตภัณฑ์มวลรวมจังหวัดแพร่ สาขาถูกจ้างในครัวเรือน</li> <li>3. สสำรวจความพึงพอใจของประชาชนต่อการดำเนินงานป้องกันและแก้ไขปัญหาเสพติด พ.ศ. 2556</li> <li>4. สสำรวจความคิดเห็นของประชาชนในภาพรวมต่อการจัดงานประเพณีไหว้พระธาตุช่อแฮ เมืองแพร่แห่ตุงหลวง ประจำปี 2556 จังหวัดแพร่</li> <li>5. สสำรวจความคิดเห็นของประชาชนต่อการจัดขบวนแห่เครื่องสักการะพระธาตุช่อแฮ ตามประเพณีล้านนาในงานประเพณีไหว้พระธาตุช่อแฮ เมืองแพร่แห่ตุงหลวง ประจำปี 2556 จังหวัดแพร่</li> <li>6. สสำรวจความคิดเห็นของประชาชนต่อการจัดกิจกรรมทางพระพุทธศาสนาในงานประเพณีไหว้พระธาตุช่อแฮ เมืองแพร่แห่ตุงหลวง ประจำปี 2556</li> <li>7. สสำรวจความคิดเห็นของผู้ประกอบการต่อการจัดงานประเพณีไหว้พระธาตุช่อแฮ เมืองแพร่แห่ตุงหลวง ประจำปี 2556</li> <li>8. สสำรวจความคิดเห็นของประชาชนต่อการจัดงาน “คนหม้อห้อม ถนอมดนตรี” พ.ศ. 2556</li> <li>9. สสำรวจความคิดเห็นของประชาชนเกี่ยวกับการจัดงาน “อวดเก่า เมืองแพร่ย้อนยุค” ตอน 101 ปี รถไฟเมืองแพร่ เนื่องในวันอนุรักษ์มรดกไทย</li> <li>10. สสำรวจความคิดเห็นของประชาชนเกี่ยวกับโครงการจังหวัดเคลื่อนที่ปรัชญาเศรษฐกิจพอเพียงและ “หน่วยบำบัดทุกข์ บำรุงสุข สร้างรอยยิ้มให้ประชาชน”</li> </ol>
21	น่าน	<ol style="list-style-type: none"> <li>1. สสำรวจความคิดเห็น “งานประจำปีและของดีเมืองน่านประจำปี 2556”</li> <li>2. สสำรวจความคิดเห็นของประชาชนเกี่ยวกับโครงการ “หน่วยบำบัดทุกข์ บำรุงสุข สร้างรอยยิ้มให้ประชาชน”</li> <li>3. สสำรวจความพึงพอใจด้านการแก้ไขปัญหาเสพติด ปีงบประมาณ 2556</li> </ol>
22	พะเยา	<ol style="list-style-type: none"> <li>1. สสำรวจความคิดเห็นของประชาชนเกี่ยวกับสถานการณ์การแพร่ระบาดของยาเสพติด พ.ศ. 2556 (หน่วยงาน ศพส. จ.พะเยา)</li> <li>2. สสำรวจความคิดเห็นของประชาชนเกี่ยวกับความพึงพอใจต่อผลการดำเนินการป้องกัน และแก้ไขปัญหาเสพติด จังหวัดพะเยา พ.ศ. 2556 (หน่วยงาน ศพส. จ.พะเยา)</li> <li>3. สสำรวจประเมินผลการจัดงานเทศกาลลีนจีของดีจังหวัดพะเยา พ.ศ. 2556 (หน่วยงานจังหวัดพะเยา)</li> <li>4. สสำรวจประเมินผลการจัดงานฤดูหนาวและงานสืบสานประเพณีของดีจังหวัดพะเยา พ.ศ. 2556 (หน่วยงานจังหวัดพะเยา)</li> </ol>
23	เชียงราย	<ol style="list-style-type: none"> <li>1. จัดทำผลิตภัณฑ์มวลรวมจังหวัด</li> <li>2. ติดตามและประมวลผลหมู่บ้านเตรียมการขยายผลโครงการพัฒนาเชิงพื้นที่ประยุกต์ตามพระราชดำริ (ปิดทองหลังพระ) จังหวัดเชียงราย</li> <li>3. ติดตามและสนับสนุนการดำเนินงานของกองทุนพัฒนาบทบาทสตรี</li> </ol>
24	แม่ฮ่องสอน	<ol style="list-style-type: none"> <li>1. สสำรวจความพึงพอใจของประชาชนต่อการดำเนินงานป้องกันและแก้ไขปัญหาเสพติด</li> <li>2. สสำรวจการจัดทำผลิตภัณฑ์มวลรวมจังหวัด (GPP) ในสาขาการบริการด้านอสังหาริมทรัพย์ สาขาการให้บริการชุมชนและสาขาการบริการส่วนบุคคลอื่น ๆ</li> </ol>
25	นครสวรรค์	<ol style="list-style-type: none"> <li>1. รายงานสสำรวจความคิดเห็นของประชาชนเกี่ยวกับสถานการณ์การแพร่ระบาดของยาเสพติด ปีละ 2 เล่ม (เดือนกุมภาพันธ์และเดือนกรกฎาคม)</li> <li>2. การติดตามและประเมินผลงาน เกษตรรุ่งเรือง เมืองสี่แคว พ.ศ. 2556</li> <li>3. การติดตามและประเมินผลโครงการเยี่ยมเยียนประชาชน และบำบัดทุกข์ บำรุงสุข</li> </ol>
26	พิจิตร	<ol style="list-style-type: none"> <li>1. สสำรวจความพึงพอใจของประชาชนต่อการดำเนินงานป้องกันและแก้ไขปัญหาเสพติด ปี 2556</li> <li>2. สสำรวจความคิดเห็นของประชาชนต่อการจัดงานประเพณีแข่งเรือยาวชิงถ้วยพระราชทาน พระบาทสมเด็จพระเจ้าอยู่หัวฯ ประจำปี 2556</li> </ol>



ที่	จังหวัด	โครงการ
27	นครราชสีมา	1. รายงานการสำรวจความพึงพอใจของประชาชนต่อการแก้ไขปัญหายาเสพติด จ.นครราชสีมา ประจำปี 2556
28	บุรีรัมย์	1. สำรวจความพึงพอใจของประชาชนต่อการดำเนินงานป้องกันและแก้ไขปัญหายาเสพติดจังหวัดบุรีรัมย์ พ.ศ. 2556 2. การจัดทำผลิตภัณฑ์มวลรวมจังหวัดบุรีรัมย์ (สาขาถูกจ้างในครัวเรือน และบริการอสังหาริมทรัพย์)
29	ศรีสะเกษ	1. สำรวจความพึงพอใจของประชาชนต่อโครงการชุมชนอุ่นใจได้ลูกหลานกลับบ้าน พ.ศ. 2556 2. สำรวจความคิดเห็นของประชาชนเกี่ยวกับสถานการณ์การแพร่ระบาดของยาเสพติด พ.ศ. 2556
30	อุบลราชธานี	1. สำรวจความพึงพอใจของนักท่องเที่ยว พ.ศ. 2556
31	ยโสธร	1. สำรวจความคิดเห็นของประชาชนเกี่ยวกับงานวันสถาปนาและงานกาชาด จังหวัดยโสธร ประจำปี 2556 2. ผลการดำเนินงานประเพณีบุญบั้งไฟจังหวัดยโสธร ประจำปี 2556 3. สำรวจความพึงพอใจของประชาชน ต่อการดำเนินงานป้องกันและแก้ไขปัญหายาเสพติด จังหวัดยโสธร พ.ศ. 2556 4. สำรวจความคิดเห็นของประชาชนที่มีต่อการดำเนินงานโครงการภายใต้แผนปฏิบัติการ จังหวัดยโสธร พ.ศ. 2556
32	ชัยภูมิ	1. ประเมินผลการจัดงานประจำปีเจ้าพ่อพญาแลและงานกาชาดจังหวัดชัยภูมิ 2. สำรวจความพึงพอใจของประชาชนต่อการดำเนินงานตามโครงการชุมชนอุ่นใจได้ลูกหลานกลับบ้าน 3. สำรวจความคิดเห็นของประชาชนเกี่ยวกับสถานการณ์การแพร่ระบาดของยาเสพติดและความพึงพอใจของประชาชนต่อการดำเนินงานป้องกันและแก้ไขปัญหายาเสพติด (มีนาคม 2556) 4. สำรวจความพึงพอใจของประชาชนต่อการดำเนินงานป้องกันและแก้ไขปัญหายาเสพติด จังหวัดชัยภูมิ พ.ศ. 2556 5. การติดตามประเมินผลการจัดงานเทศกาลท่องเที่ยวดอกกระเจียวงามจังหวัดชัยภูมิ 2556 "ดอกกระเจียวดีใจ ที่ชัยภูมิ" 6. ประเมินผลการจัดงาน "งานบุญกระฐูปอออกพรรษา ปี 2556 จังหวัดชัยภูมิ" 7. การจัดทำผลิตภัณฑ์มวลรวมจังหวัด 2 สาขา 7.1 สาขาบริการด้านอสังหาริมทรัพย์ การให้เช่า และบริการทางธุรกิจ 7.2 สาขาถูกจ้างในครัวเรือนส่วนบุคคล
33	เลย	1. จัดทำผลิตภัณฑ์มวลรวมจังหวัด 4 สาขา (โรงแรมและภัตตาคาร, บริการชุมชนสังคม, บริการด้านอสังหาริมทรัพย์ และถูกจ้างในครัวเรือน) 2. การสำรวจสถานการณ์การแพร่ระบาดของยาเสพติด 3. ประเมินการจัดงานกาชาดดอกฝ้ายบานมะขามหวานเมืองเลย
34	หนองคาย	1. สำรวจความคิดเห็นของประชาชนต่อการจัดงาน "ฉลองอนุสาวรีย์ปราบฮ่อละงานกาชาดจังหวัด" ประจำปี 2556 2. สรุปผลการสำรวจความคิดเห็นของประชาชนในการได้รับบริการโครงการ "หน่วยบำบัดทุกข์ บำรุงสุข สร้างรอยยิ้มให้ประชาชน" ปีงบประมาณ 2556 3. สรุปผลการประเมินการจัดงาน "เทศกาลออกพรรษาบั้งไฟพญานาค" จังหวัดหนองคาย ประจำปี 2555
35	มหาสารคาม	1. สำรวจความคิดเห็นของประชาชนเกี่ยวกับสถานการณ์การแพร่ระบาดของยาเสพติด พ.ศ. 2556 (ระดับอำเภอ,จังหวัด) 2. ติดตามและประเมินผลการดำเนินงานโครงการตามแผนปฏิบัติการ ประจำปีงบประมาณ พ.ศ. 2556 3. สำรวจความคิดเห็นของผู้มารับบริการเกี่ยวกับความเชื่อมั่นคุณภาพการให้บริการงานบัตรประจำตัวประชาชน 4. การสำรวจสภาวะการณ์ทางวัฒนธรรม ของสำนักงานวัฒนธรรม จังหวัดมหาสารคาม
36	ร้อยเอ็ด	1. สำรวจความคิดเห็นของประชาชนเกี่ยวกับการจัดงานปีใหม่และงานกาชาด ประจำปี 2556 2. สำรวจความคิดเห็นของประชาชนเกี่ยวกับการจัดงานประเพณีสมมน้ำคั้นแห้งเส็งประทีป ครั้งที่ 14 ประจำปี 2555

ที่	จังหวัด	โครงการ
37	กาฬสินธุ์	<ol style="list-style-type: none"> <li>1. การจัดทำผลิตภัณฑ์มวลรวมของจังหวัดกาฬสินธุ์ 2 สาขา คือสาขาบริการด้านอสังหาริมทรัพย์ และสาขาลูกจ้างในครัวเรือน</li> <li>2. สสำรวจความคิดเห็นและความพึงพอใจของประชาชนต่อการดำเนินงานตามยุทธศาสตร์พลังแผ่นดินเอาชนะยาเสพติดอย่างยั่งยืน ปี 2556</li> <li>3. สสำรวจความคิดเห็นและความพึงพอใจของประชาชนต่อโครงการ "ปลอดเหล้าในงานศพ" ปี 2556</li> <li>4. สสำรวจความพึงพอใจต่อผลการดำเนินงานโครงการตามแผนพัฒนาจังหวัดกาฬสินธุ์ ปีงบประมาณ 2556</li> <li>5. ประเมินโครงการกาฬสินธุ์ คนดี สุขภาพดี รายได้ดี ปี 2556</li> </ol>
38	นครพนม	<ol style="list-style-type: none"> <li>1. สสำรวจความคิดเห็นเกี่ยวกับการจัดงานประเพณีไหลเรือไฟและงานกาชาดจังหวัดนครพนม พ.ศ. 2556</li> <li>2. ให้ความร่วมมือในการประมวลผลและรายงานสรุปผลการสำรวจคุณภาพชีวิตและความผาสุกของข้าราชการจังหวัดนครพนม ประจำปี 2556</li> <li>3. ให้ความร่วมมือในการคิดคะแนนผลการปฏิบัติราชการแก่คณะทำงานพัฒนาคุณภาพการบริหารจัดการภาครัฐ (PMQA) จังหวัดนครพนม ปี 2556</li> <li>4. ให้ความร่วมมือเป็นที่ปรึกษาในการจัดสรรเงินรางวัลแก่หน่วยงานราชการในจังหวัดนครพนม ปีงบประมาณ 2554</li> </ol>
39	สงขลา	<ol style="list-style-type: none"> <li>1. สสำรวจความคิดเห็นของประชาชนเกี่ยวกับสถานการณ์การแพร่ระบาดของยาเสพติด พ.ศ. 2556</li> <li>2. ศึกษาติดตามพฤติกรรมกรรมการบริโภคอาหารและภาวะโภชนาการของเด็กอายุ 6 เดือน - 14 ปี ต.ชะแล้ และ ต.ควนรู</li> </ol>
40	สตูล	<ol style="list-style-type: none"> <li>1. สสำรวจความคิดเห็นการจัดงานมหกรรมวัฒนธรรม</li> <li>2. สสำรวจความคิดเห็นการจัดงานสัปดาห์ส่งเสริมพระพุทธศาสนา เนื่องในเทศกาลวิสาขบูชา ประจำปี 2556</li> <li>3. สสำรวจความคิดเห็นของประชาชนเกี่ยวกับการจัดงานมหกรรมการเงิน การค้า การลงทุน</li> <li>4. สสำรวจความคิดเห็นการจัดงานวิ่งย้อนรอยประวัติศาสตร์ตระเวตา</li> <li>5. สสำรวจความคิดเห็นของการจัดงานอุปสมบทเฉลิมพระเกียรติถวายพระราชกุศลแด่ พระบาทสมเด็จพระเจ้าอยู่หัว เนื่องในโอกาสสมหามงคลเฉลิมพระชนมพรรษา 5 ธันวาคม</li> <li>6. จัดทำผลิตภัณฑ์จังหวัดสตูล</li> <li>7. สสำรวจความพึงพอใจของประชาชนต่อการดำเนินงานป้องกันและแก้ไขปัญหาเสพติดของจังหวัดสตูล พ.ศ. 2556</li> </ol>
41	ตรัง	<ol style="list-style-type: none"> <li>1. สสำรวจความคิดเห็นของประชาชนเกี่ยวกับการจัดงาน "เฉลิมพระชนมพรรษา ฉลองรัฐธรรมนูญ และงานกาชาดจังหวัดตรัง" (ธ.ค. 2555)</li> <li>2. สสำรวจความคิดเห็นเกี่ยวกับการจัดงาน "พิธีวิวาหิต์สมุท 2013"</li> <li>3. สสำรวจความพึงพอใจของประชาชนต่อการดำเนินงานป้องกัน และแก้ไขปัญหาเสพติดจังหวัดตรัง พ.ศ. 2556</li> </ol>
42	พัทลุง	<ol style="list-style-type: none"> <li>1. จัดทำผลิตภัณฑ์มวลรวมจังหวัดพัทลุง สาขาบริการชุมชน สังคม และบริการส่วนบุคคลอื่น</li> <li>2. จัดทำผลิตภัณฑ์มวลรวมจังหวัดพัทลุง สาขาลูกจ้างในครัวเรือน</li> <li>3. ประเมินผลการจัดงานเปิดโลกการท่องเที่ยวจังหวัดพัทลุง พ.ศ. 2556 (อัยย๊ะ พัทลุง)</li> <li>4. ประเมินผลการจัดงานวันสตรีสากล ครั้งที่ 26 จังหวัดพัทลุง ประจำปี 2556</li> <li>5. ประเมินผลการจัดงานสมโภชพระพุทธนิรโรคันตรายชัยวัฒน์จตุรทิศและงานประจำปีของดีเมืองลุง ประจำปี 2556</li> <li>6. สสำรวจความคิดเห็นของประชาชนต่อการจัดสร้างชุมชนประตุมืองพัทลุง</li> <li>7. ประเมินผลการจัดงาน "กินช้างสังข์หยดเมืองลุง ครั้งที่ 2 ประจำปี 2556"</li> </ol>
43	ปัตตานี	<ol style="list-style-type: none"> <li>1. สสำรวจสถิติผลิตภัณฑ์มวลรวมจังหวัดปัตตานีแบบ Bottom Up จำนวน 3 สาขา <ol style="list-style-type: none"> <li>1.1 สาขาโรงแรมและภัตตาคาร</li> <li>1.2 สาขาการให้บริการด้านชุมชน สังคมและบริการส่วนบุคคล</li> <li>1.3 สาขาลูกจ้างในครัวเรือน</li> </ol> </li> </ol>

ที่	จังหวัด	โครงการ
44	ยะลา	<ol style="list-style-type: none"> <li>1. สำนวจความคิดเห็นของประชาชนเกี่ยวกับสถานการณ์การแพร่ระบาดของยาเสพติด จังหวัดยะลา พ.ศ. 2556</li> <li>2. สำนวจความคิดเห็นของประชาชนเกี่ยวกับการจัดงาน "งานสมโภชหลักเมืองและงานกาชาด พ.ศ. 2556"</li> <li>3. สำนวจความคิดเห็นเกี่ยวกับการจัดงาน "มหกรรมผลไม้และของดีเมืองยะลา พ.ศ. 2556"</li> <li>4. สำนวจจังหวัดเคลื่อนที่ "หน่วยบำบัดทุกข์ บำรุงสุข สร้างรอยยิ้มให้ประชาชน"</li> </ol>
45	นราธิวาส	<ol style="list-style-type: none"> <li>1. สำนวจความคิดเห็นของผู้ร่วมงานในการขนส่งผู้แสวงบุญไปประกอบพิธีฮัจญ์ ณ ท่าอากาศยานจังหวัดนราธิวาส ประจำปี พ.ศ. 2556</li> <li>2. สำนวจความพึงพอใจต่อการดำเนินงานป้องกันและแก้ไขปัญหายาเสพติดของจังหวัดนราธิวาส ประจำปี พ.ศ. 2556</li> </ol>
46	นครศรีธรรมราช	<ol style="list-style-type: none"> <li>1. สำนวจค่าใช้จ่ายที่จำเป็นของแรงงานเพื่อพัฒนาฝีมือในภาคอุตสาหกรรม พ.ศ. 2556</li> <li>2. สำนวจความต้องการแรงงานของสถานประกอบการและผลกระทบจากการปรับอัตราค่าจ้างขั้นต่ำ</li> <li>3. สำนวจข้อมูลผู้สำเร็จการศึกษา</li> </ol>
47	ภูเก็ต	<ol style="list-style-type: none"> <li>1. สำนวจความต้องการและความเดือดร้อนของประชาชนในจังหวัดภูเก็ต พ.ศ. 2555</li> <li>2. สำนวจความคิดเห็นการจัดงานวัฒนธรรมท้าวเทพกษัตรี - ท้าวศรีสุนทร ประจำปี 2556</li> <li>3. จัดทำข้อมูลผลิตภัณฑ์มวลรวมจังหวัดภูเก็ต ปีงบประมาณ 2556 <ol style="list-style-type: none"> <li>3.1 สาขาโรงแรมและภัตตาคาร</li> <li>3.2 สาขาบริการด้านอสังหาริมทรัพย์ การให้เช่าและบริการธุรกิจ</li> <li>3.3 สาขาบริการชุมชน สังคมและบริการส่วนบุคคลอื่น ๆ</li> <li>3.4 สาขาลูกจ้างในครัวเรือนส่วนบุคคลอื่น ๆ</li> </ol> </li> <li>4. รายงานการสำวจความพึงพอใจของประชาชนต่อการดำเนินการป้องกันและแก้ไขปัญหาเสพติดของจังหวัดภูเก็ต พ.ศ. 2556</li> </ol>
48	ชุมพร	<ol style="list-style-type: none"> <li>1. สำนวจความคิดเห็นประชาชนเกี่ยวกับการจัดงานเทิดพระเกียรติพลเรือเอกพระเจ้าบรมวงศ์เธอพระองค์เจ้าอาภากรเกียรติวงศ์กรมหลวงชุมพรเขตอุดมศักดิ์ และงานกาชาดจังหวัดชุมพร ประจำปี 2555</li> <li>2. สำนวจความคิดเห็นของประชาชนเกี่ยวกับการจัดงาน "โลกทะเลชุมพร" ครั้งที่ 23 ประจำปี พ.ศ. 2556</li> <li>3. จัดทำผลิตภัณฑ์มวลรวมจังหวัด (GPP) สาขาบริการด้านอสังหาริมทรัพย์ การให้เช่าและบริการทางธุรกิจ พ.ศ. 2555 และสาขาลูกจ้างในครัวเรือนส่วนบุคคล พ.ศ. 2555</li> </ol>

The background of the page is a teal-colored geometric pattern consisting of various shades of blue and green polygons, creating a low-poly, crystalline effect. A large white circular area is positioned on the right side of the page, partially overlapping the teal pattern.

**การให้บริการด้านสถิติ**

## การให้บริการข้อมูลสถิติและสารสนเทศ

แนวคิดในการจัดทำระบบสารสนเทศของสำนักงานสถิติแห่งชาติมีการพัฒนาอย่างต่อเนื่อง โดยมีเป้าหมายเพื่ออำนวยความสะดวกต่อผู้รับบริการให้สามารถใช้ข้อมูลได้ด้วยช่องทางที่หลากหลายและเข้าถึงได้อย่างรวดเร็ว ปัจจุบันสำนักงานสถิติแห่งชาติใช้โปรแกรมประยุกต์ Business Object หรือ BO ซึ่งใช้เทคโนโลยี OLAP (Online Analytical Processing) มาใช้ในการวิเคราะห์ข้อมูลแบบหลายมิติ (Multidimensional) มีการนำเสนอรายงานโดยใช้เทคนิค Slice and Dice ทำให้สามารถเปรียบเทียบข้อมูลได้อย่างมีประสิทธิภาพ สามารถตอบสนองความต้องการของผู้รับบริการ และสนับสนุนการตัดสินใจของผู้บริหารทุกภาคส่วนได้ระดับหนึ่ง เช่น Time Series

ในยุคสังคมข่าวสารที่มีการสื่อสารผ่านเครือข่ายคอมพิวเตอร์ ทำให้การนำเสนอข้อมูลและแลกเปลี่ยนข้อมูลระหว่างกัน สามารถทำได้โดยง่ายผ่านระบบอินเทอร์เน็ต (Internet) ภายใต้พันธกิจหนึ่งของสำนักงานสถิติแห่งชาติ คือ “การบริการข้อมูลสถิติสารสนเทศแก่ผู้ใช้บริการทุกภาคส่วน” ดังนั้นการให้บริการข้อมูลสารสนเทศที่มีอยู่ได้อย่างรวดเร็วด้วยวิธีการที่ทันสมัย จะก่อให้เกิดประโยชน์สูงสุดแก่ผู้ใช้ข้อมูล จึงมีความจำเป็นอย่างยิ่งที่สำนักงานสถิติแห่งชาติจึงได้พัฒนาโดยนำเทคโนโลยี Business Intelligence หรือ BI ซึ่งเป็นแนวทางต่อยอดที่ทันสมัยขึ้น มาใช้เป็นเครื่องมือในการให้บริการและแลกเปลี่ยนข้อมูลสารสนเทศให้สอดคล้องกับบริบทของสังคมปัจจุบัน โดยเฉพาะการก้าวเข้าสู่ประชาคมอาเซียน (ASEAN Community)

จุดเด่นของ BI ในการให้บริการและแลกเปลี่ยนข้อมูลสารสนเทศ คือ สามารถนำเสนอข้อมูลได้หลากหลายรูปแบบ อาทิเช่น ตาราง กราฟหรือแผนภูมิ เป็นต้น มีการแสดงผลแบบ Visualization ที่สวยงามง่ายต่อการใช้งาน ผู้ใช้บริการสามารถสร้างหรือแก้ไข พร้อมทั้งเรียกใช้ข้อมูลจากฐานข้อมูลเพื่อเสนอรายงานได้ทันที (Real Time) มีประสิทธิภาพในการวิเคราะห์ข้อมูลในรูปแบบหลายมิติ (Multidimensional) เจาะลึก (Drill-down) และพลิกแพลง (Slice-and-Dice) ได้หลากหลายมากยิ่งขึ้น รวมถึงเป็นเครื่องมือสำหรับสืบค้นข้อมูลมีเทคโนโลยี Information Portal หรือ Dashboard ที่ช่วยอำนวยความสะดวกในการวิเคราะห์ เปรียบเทียบในหลายๆ มุมมอง สามารถบูรณาการ BI กับแผนที่ วิเคราะห์และนำเสนอข้อมูลได้ทั้งในระดับประเทศ ภาคและจังหวัดได้ทันที นอกจากนี้ยังสนับสนุนเทคโนโลยี XML หรือนวัตกรรม Smartphone โดยผ่าน Desktop และ Web Intelligence และหากมองจุดเด่นของ BI ในเชิงบริหารงาน จะช่วยให้เห็นภาพรวมการบริหารเชิงกลยุทธ์ขององค์กร เป้าหมายและตัวชี้วัด (KPIs) ตลอดจนประเด็นปัจจัยสำคัญที่จะมีผลต่อการดำเนินงานในแง่มุมต่างๆ ได้อย่างรวดเร็ว ด้านการบริหารลูกค้าสัมพันธ์ (Customer Relationship Management: CRM) ที่เกี่ยวข้องกับ BI หรือ Data Warehouse สามารถหาความแตกต่าง สร้างความสัมพันธ์ ปรับปรุงการให้บริการข้อมูล ทำอย่างไรเพื่อให้สามารถให้บริการข้อมูลได้ตรงกับความต้องการของผู้ใช้บริการ ให้บริการข้อมูลสารสนเทศให้ถูกต้อง ถูกคน ถูกเวลา ซึ่งเป็นกลยุทธ์การให้บริการแลกเปลี่ยนข้อมูลที่สำคัญของสำนักงานสถิติแห่งชาติในปัจจุบันและอนาคต การทำ Data Mining หรือ DM เพื่อแยกข้อมูล (Extract data) ค้นหาข้อมูลที่จัดเก็บไว้ในฐานข้อมูลได้อย่างมีประสิทธิภาพ

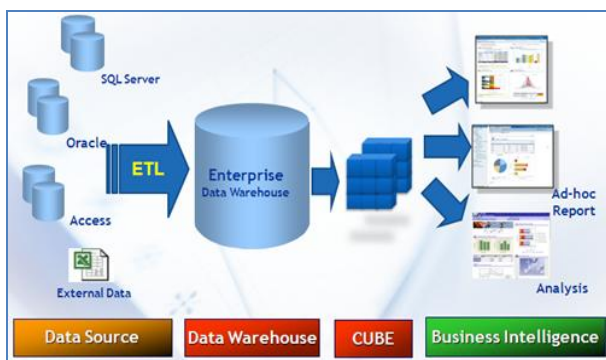

## ช่องทางการให้บริการ

ขอข้อมูลโดยตรงที่สำนักงานฯ	ส่วนกลาง : กลุ่มบริการและเผยแพร่ข้อมูล สำนักงานสถิติพยากรณ์ สำนักงานสถิติแห่งชาติ ศูนย์ราชการเฉลิมพระเกียรติ ๘๐ พรรษา อาคารรัฐประศาสนภักดี (ฝั่งทิศใต้) ชั้น ๒ ถนนแจ้งวัฒนะ เขตหลักสี่ กทม. ๑๐๒๑๐ ส่วนภูมิภาค : สำนักงานสถิติจังหวัดทุกจังหวัดทั่วประเทศ
E-mail	services@nso.go.th
โทรสาร	หมายเลข ๐ ๒๑๔๓ ๘๑๓๒
จดหมาย	จัดส่งมาที่ : กลุ่มบริการและเผยแพร่ข้อมูล สำนักงานสถิติพยากรณ์ สำนักงานสถิติแห่งชาติ ศูนย์ราชการเฉลิมพระเกียรติ ๘๐ พรรษา อาคารรัฐประศาสนภักดี ชั้น ๒ ถนนแจ้งวัฒนะ เขตหลักสี่ กทม. ๑๐๒๑๐
โทรศัพท์	หมายเลข ๐ ๒๑๔๑ ๗๕๐๐-๐๓
เว็บไซต์	www.nso.go.th
เว็บไซต์ และ Facebook ของสำนักงานสถิติแห่งชาติ	

### ผู้ใช้บริการข้อมูลสถิติ ปีงบประมาณ 2556 จำนวน 530,150 ราย

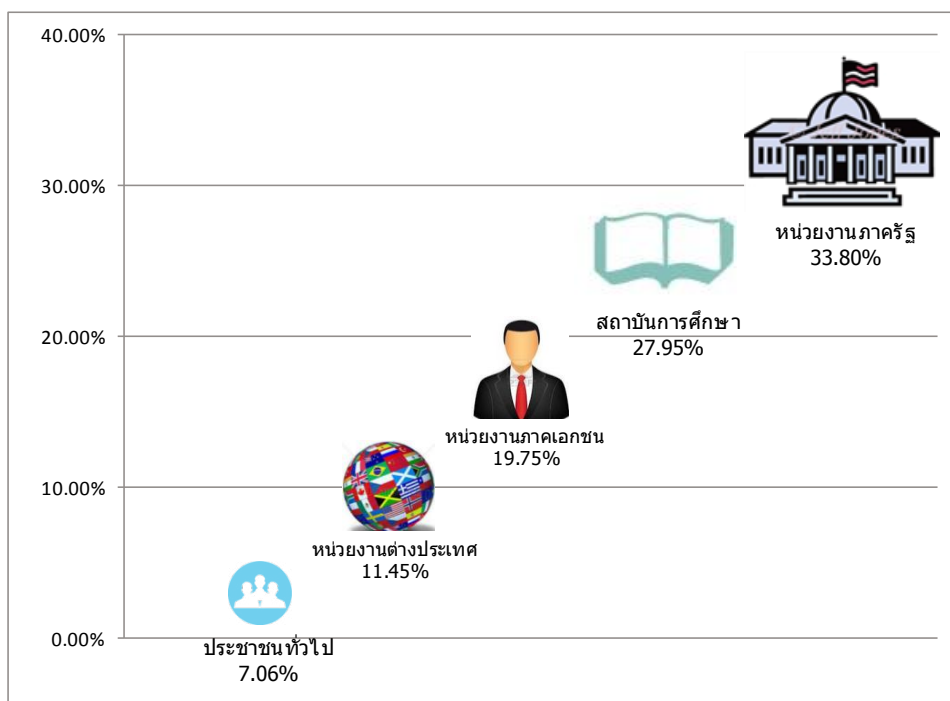

# การให้บริการข้อมูลสถิติในรูปแบบภูมิสารสนเทศ

## 1. การให้บริการภูมิสารสนเทศสถิติ

### 1.1 การบริการระบบภูมิสารสนเทศสถิติ (NSO-GIS)

ระบบภูมิสารสนเทศสถิติ (NSO-GIS) เป็นระบบที่ให้บริการข้อมูลสถิติในรูปแบบแผนที่ภูมิสารสนเทศสถิติ (GIS : Geographic Information System) ด้วย Web Map Service ผ่านทางเว็บไซต์ที่ URL : [sgis.nso.go.th](http://sgis.nso.go.th) ตั้งแต่ปี 2552 โดยให้บริการภูมิสารสนเทศสถิติในเรื่อง/ประเด็นทางเศรษฐกิจและสังคม จากข้อมูลโครงการสำมะโนและสำรวจของสำนักงานสถิติแห่งชาติ ซึ่งปรับปรุงข้อมูลให้ทันสมัยตามรอบของข้อมูลที่สำรวจอย่างต่อเนื่องทุกปี เช่น โครงการสำรวจภาวะเศรษฐกิจและสังคมของครัวเรือน โครงการสำรวจภาวะการทำงานของประชากร การประมวลผลพื้นที่ก่อสร้าง เป็นต้น โดยระบบ NSO-GIS นี้ สามารถแสดงข้อมูลสถิติในรูปแบบที่ GIS และสืบค้นสารสนเทศสถิติเชิงพื้นที่ได้ 800 ตัวชี้วัด

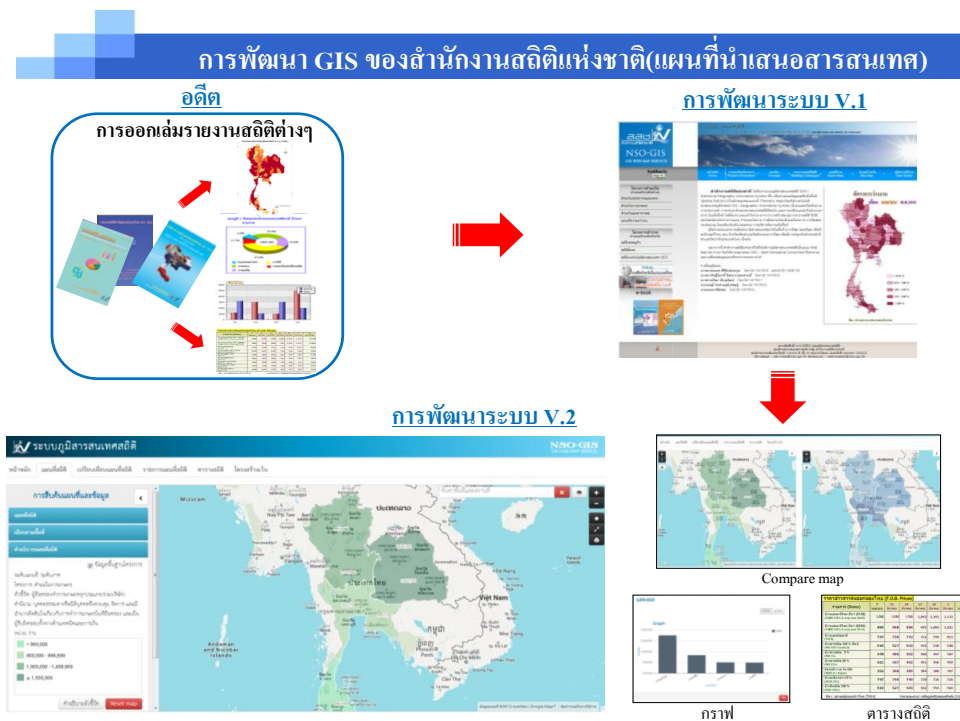

ในปี 2556 สำนักงานภูมิสารสนเทศสถิติได้พัฒนาระบบภูมิสารสนเทศสถิติในรูปแบบใหม่ (NSO-GIS Version 2) ที่มีประสิทธิภาพในการแสดงและสืบค้นแผนที่ รวมถึงการแสดงผลสารสนเทศสถิติมากขึ้น เช่น แสดงตารางสถิติและกราฟ การซ้อนชั้นข้อมูลแผนที่จากหน่วยงานอื่น โดยให้บริการผ่านเว็บไซต์ที่ URL : [statgis.nso.go.th](http://statgis.nso.go.th) ปัจจุบันระบบ NSO-GIS นี้ ให้บริการตัวชี้วัดทางเศรษฐกิจ สังคม และสิ่งแวดล้อมมากถึง 2,900 ตัวชี้วัด

## 2. การบริการสนับสนุนและช่วยเหลือทางวิชาการ

### 2.1 การให้ความรู้และจัดทำต้นแบบ Provincial one minute ให้กับสำนักงานสถิติจังหวัด

สำนักภูมิสารสนเทศสถิติวิเคราะห์และนำเสนอข้อมูลและสารสนเทศสถิติเชิงภูมิศาสตร์ โดยใช้เทคโนโลยีระบบสารสนเทศภูมิศาสตร์ (GIS) นำเสนอในลักษณะของ GIS และ MIS (Management Information System) เพื่อใช้เป็นต้นแบบการวิเคราะห์/นำเสนอให้กับสถิติจังหวัดในการมีส่วนร่วมสนับสนุนงานจัดทำยุทธศาสตร์จังหวัด และกลุ่มจังหวัด ดังตัวอย่างภาพข้างล่าง

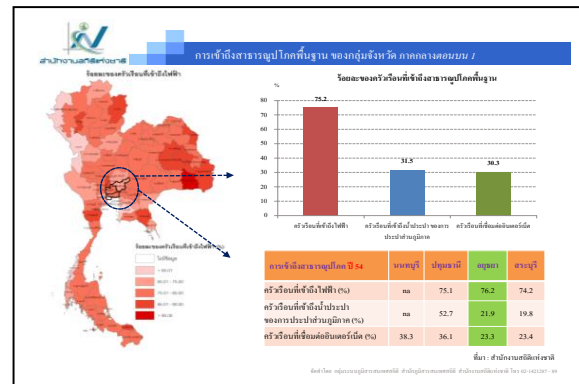
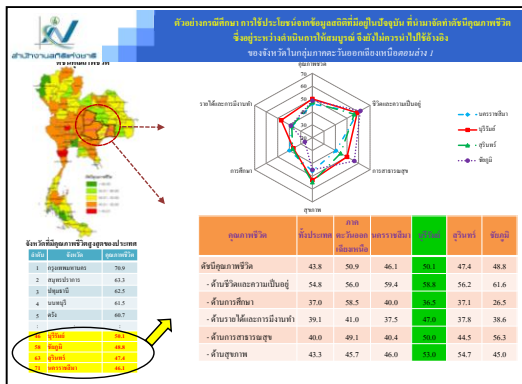
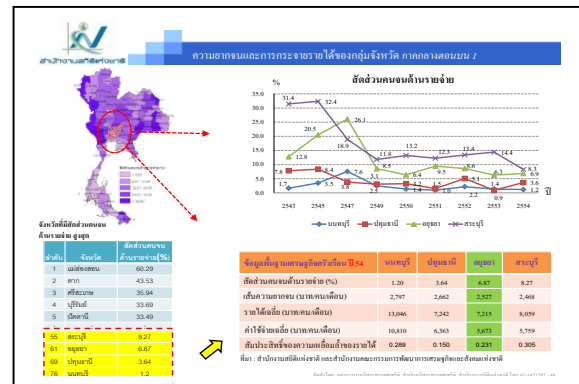
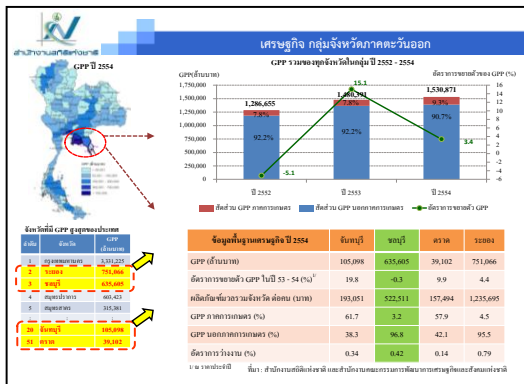

### 2.2 การสนับสนุนช่วยเหลือทางวิชาการด้าน GIS (Geographic Information System)

ให้กับศูนย์การศึกษาพิเศษประจำจังหวัดเพชรบุรี ในการจัดทำฐานข้อมูลและประยุกต์ใช้ระบบสารสนเทศภูมิศาสตร์ (GIS) ในการบริหารจัดการและดูแลติดตามนักเรียนในสังกัด ในระหว่างวันที่ 20 - 22 พฤศจิกายน 2555 โดยมีกิจกรรม ดังนี้

#### 2.2.1) การให้ความรู้เบื้องต้น และคำแนะนำด้าน GIS แก่เจ้าหน้าที่ประจำศูนย์การศึกษาพิเศษ







## 2.3 การให้คำปรึกษา และจัดบรรยายให้ความรู้ด้าน GIS ให้แก่

2.3.1) หน่วยงานภายใน ได้แก่

- ให้ความรู้ในการใช้งาน GIS ในการทำแผนที่สถิติแก่สำนักงานสถิติจังหวัด เช่น จังหวัดสมุทรสาคร ศรีสะเกษ และปราจีนบุรี

- จัดอบรมการใช้งานระบบภูมิสารสนเทศสถิติ "NSO-GIS : statgis.nso.go.th" ให้แก่เจ้าหน้าที่ดูแลสนับสนุนเทคโนโลยีวิธีการสืบค้นข้อมูลจากระบบภูมิสารสนเทศสถิติของศูนย์เทคโนโลยีสารสนเทศและการสื่อสาร และผู้สนใจ จำนวน 40 คน

2.3.2) หน่วยงานภายนอก ได้แก่

- การศึกษาดูงานเรื่อง การจัดทำแผนที่ด้วยระบบภูมิสารสนเทศสถิติ NSO-GIS ของคณะอาจารย์และนิสิต คณะอักษรศาสตร์ จุฬาลงกรณ์มหาวิทยาลัย จำนวน 5 คน เมื่อวันที่ 9 มกราคม 2556

- การศึกษาดูงานเรื่อง การจัดทำระบบภูมิสารสนเทศสถิติ เพื่อนำเสนอข้อมูลสถิติเชิงพื้นที่ของพนักงานการประปานครหลวง จำนวน 18 คน เมื่อวันที่ 17 พฤษภาคม 2556

- การศึกษาดูงานเรื่อง การจัดทำข้อมูลสถิติและการนำเสนอข้อมูลด้วยระบบภูมิสารสนเทศ ของคณะอาจารย์และนักศึกษาคณะศิลปศาสตร์ ภาควิชาภูมิศาสตร์ มหาวิทยาลัยธรรมศาสตร์ จำนวน 10 คน เมื่อวันที่ 10 มิถุนายน 2556

## 2.4 การให้บริการแผนที่เพื่อใช้ในงานสำรวจ

สำนักภูมิสารสนเทศสถิติได้จัดทำแผนที่เพื่อใช้ในการปฏิบัติงานสนามสำมะโนและสำรวจของสำนักงานสถิติแห่งชาติ โดยได้จัดทำแผนที่เขตแดนฉบับในรูปแบบดิจิทัลในพื้นที่เขตเทศบาลไปแล้ว 1,238 เทศบาล และได้จัดจ้างบริษัทดำเนินการอีก 1,029 เทศบาล รวม 2,267 เทศบาล นอกจากนี้ได้ให้บริการแผนที่เพื่อใช้ในการสำรวจแก่หน่วยงานต่าง ๆ จำนวน 8 กรม ได้แก่ กรมอนามัย สำนักงานหลักประกันสุขภาพ จุฬาลงกรณ์มหาวิทยาลัย สำนักงานพัฒนานโยบายสุขภาพระหว่างประเทศ (HITAP) สำนักงานนโยบายและการขนส่งและการจราจร สำนักงานวิจัยเพื่อการพัฒนาหลักประกันสุขภาพคนไทย สำนักงานเศรษฐกิจการคลัง กรมสุขภาพจิต

## ตัวอย่างภาพแผนที่ดิจิทัล แสดงขอบเขตแดนเทศบาลตำบลนครชุม อำเภอมือง จังหวัดกำแพงเพชร

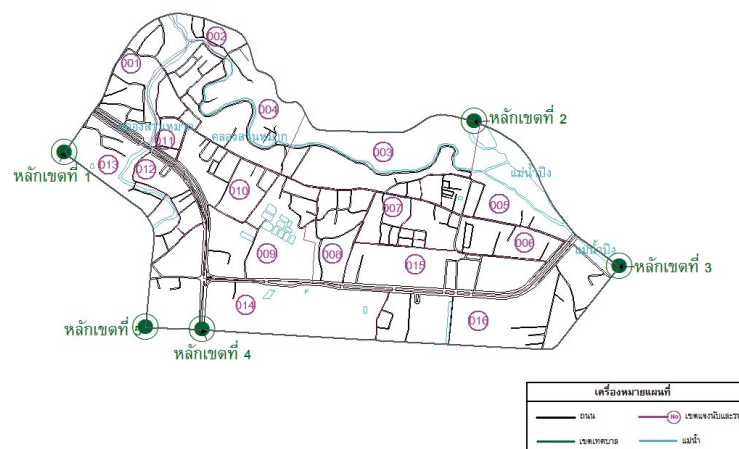

## การให้บริการสารสนเทศจากข้อมูลสถิติในระบบบูรณาการสถิติภาครัฐ (statXchange)

สำนักงานสถิติแห่งชาติ โดยศูนย์สารสนเทศ ยุทธศาสตร์ภาครัฐ ได้ดำเนินการด้านการเป็นศูนย์กลางในการบริหารจัดการสารสนเทศเพื่อตอบสนองการใช้ข้อมูลสารสนเทศแก่หน่วยราชการ คณะรัฐมนตรี และภาคประชาชน มาตั้งแต่ปี 2551 ปัจจุบัน ศูนย์สารสนเทศ ยุทธศาสตร์ภาครัฐได้มีการดำเนินการเพื่อพัฒนางานให้สอดคล้องกับยุทธศาสตร์การบริหารจัดการระบบสถิติประเทศไทย ตามแผนแม่บทระบบสถิติประเทศไทย พ.ศ. 2554 – 2558 ซึ่งกำหนดให้มีการให้บริการข้อมูลสถิติอย่างทั่วถึง ผ่านโครงสร้างพื้นฐานที่ได้มีการพัฒนาไว้แล้ว หรือที่เรียกว่า StatXchange

### 1. การพัฒนาระบบการเชื่อมโยงและแลกเปลี่ยนข้อมูลสถิติภาครัฐ

เพื่อให้ข้อมูลสถิติทางการรายสาขาสถิติ ที่จะได้จากการดำเนินงานของหน่วยงานต่าง ๆ ตามมติคณะรัฐมนตรี เมื่อวันที่ 28 ธันวาคม พ.ศ. 2553 ซึ่งเห็นชอบในหลักการแผนแม่บทระบบสถิติประเทศไทยฯ ให้เกิดการบูรณาการร่วมกันอย่างมีประสิทธิภาพ ศูนย์สารสนเทศยุทธศาสตร์ภาครัฐ จึงได้เริ่มทำการศึกษา ทบทวนระบบบูรณาการข้อมูลสถิติภาครัฐ (statXchange)

ซึ่งเป็นโครงสร้างพื้นฐานการแลกเปลี่ยนข้อมูลสถิติภาครัฐแบบเว็บเซอร์วิส ภายใต้มาตรฐาน stat XML ที่มีอยู่เดิม ให้สามารถรองรับโครงสร้างข้อมูลและรูปแบบในการบูรณาการข้อมูลเพื่อนำไปสู่การบริหารจัดการสารสนเทศเพื่อการตัดสินใจได้อย่างมีประสิทธิภาพ โดยได้ดำเนินการงานที่สำคัญในปีงบประมาณ 2556 ดังนี้

1.1 ศึกษา ทบทวน และกำหนดมาตรฐานโครงสร้างของข้อมูลสำหรับการแลกเปลี่ยนเชื่อมโยงข้อมูลและรายละเอียดข้อมูล (Metadata) ระหว่างหน่วยงานภาครัฐ ที่สอดคล้องกับมาตรฐาน TH-eGIF และมาตรฐานสากลที่เกี่ยวข้อง เพื่อรองรับข้อมูลสถิติทางการตามแผนพัฒนาสถิติรายสาขา และสถิติเชิงพื้นที่

1.2 พัฒนาระบบการเชื่อมโยงบูรณาการและแลกเปลี่ยนข้อมูล ให้สามารถรองรับการพัฒนาข้อมูลสถิติทางการรายสาขา และการพัฒนาข้อมูลสถิติทางการเชิงพื้นที่ ภายใต้มาตรฐานการแลกเปลี่ยนข้อมูลที่เป็นสากลรวมทั้งจัดทำเอกสารและคู่มือต่าง ๆ เพื่อประกอบการใช้งานพัฒนาบุคลากรของหน่วยงานภาครัฐ ให้มีความรู้ความเข้าใจในระบบการเชื่อมโยงบูรณาการและแลกเปลี่ยนข้อมูลที่พัฒนาขึ้นมาใหม่

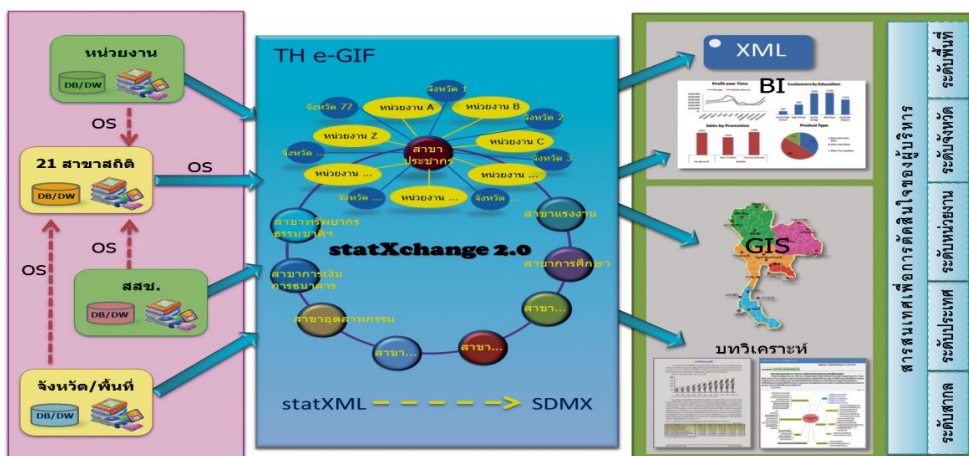

รูปภาพแสดงระบบการเชื่อมโยงแลกเปลี่ยนข้อมูล

## 2. การพัฒนามาตรฐานแลกเปลี่ยนข้อมูล สถิติภาครัฐโดยใช้มาตรฐาน SDMX (Statistical Data and Metadata Exchange)

มาตรฐาน SDMX เป็นมาตรฐานสากลที่ใช้ในการแลกเปลี่ยนข้อมูล และคำอธิบายข้อมูลทางสถิติ ถูกพัฒนาขึ้น ในปี พ.ศ. 2544 โดยความร่วมมือขององค์กรที่ปฏิบัติงานด้านสถิติระดับสากล 7 องค์กร ได้แก่ UNSD, Eurostat, World Bank, OECD, IMF, ECB และ BIS ซึ่งวัตถุประสงค์ในการพัฒนามาตรฐานข้อมูล SDMX คือ

สามารถสื่อความหมายได้ทั้งคนและเครื่องคอมพิวเตอร์ มีระบบทะเบียนกลางที่เรียกว่า SDMX Registry เป็นตัวขับเคลื่อนทำงานด้วยเทคโนโลยีแบบ Web Service ดังแสดงในรูปด้านล่างนี้

ทั้งนี้ สำนักงานสถิติแห่งชาติ โดยศูนย์สารสนเทศ ยุทธศาสตร์ภาครัฐ ได้ร่วมโครงการ Key National Development Indicators กับ UNSD เพื่อการแลกเปลี่ยนชุดข้อมูลชุดตัวชี้วัดเพื่อการพัฒนาของประเทศ โดยใช้มาตรฐานการแลกเปลี่ยนข้อมูล SDMX – ML ผ่านระบบเครือข่ายอินเทอร์เน็ต และนำเสนอบนเว็บไซต์ <http://data.un.org/countrydata>

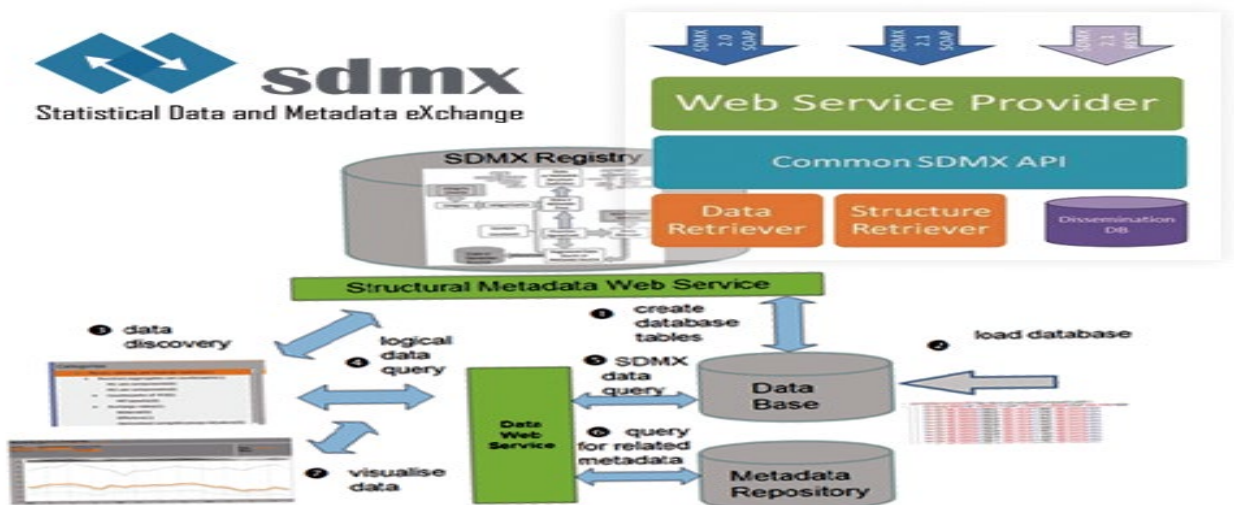

การสร้างมาตรฐานให้กับการเข้าถึงและการแลกเปลี่ยนข้อมูลสถิติและเมตาดาต้า (คำอธิบายข้อมูล) ทางสถิติ โดยการสร้างชุดของมาตรฐานที่เป็นที่รู้จักร่วมกันระหว่างผู้มีส่วนร่วมสนับสนุนการใช้มาตรฐาน โดยมาตรฐาน SDMX นี้จะช่วยให้การเข้าถึงข้อมูล ไม่ว่าจะป็นทั้งฝ่ายผู้ให้หรือผู้ใช้ข้อมูลเป็นไปได้อย่างสะดวกและมีประสิทธิภาพ

ปัจจุบัน SDMX ได้พัฒนาจนถึงเวอร์ชันล่าสุดเป็น Version 2.1 ซึ่งมีข้อกำหนดที่หลากหลาย ทั้งการบริหารจัดการ กระบวนงาน และ โครงสร้างของข้อมูล เช่น โครงสร้างชุดข้อมูล (DSD : Data Structure Definition ) โครงสร้างคำอธิบายข้อมูล (MSD : Metadata Structure Definition) เป็นต้น โดยใช้รูปแบบการอธิบายด้วยภาษา SDMX-ML (ใช้ภาษา XML) ซึ่งเป็นภาษาที่

## 3. การให้บริการในรูปแบบสารสนเทศบนเว็บไซต์

นอกจากการนำเสนอข้อมูลสถิติ ตัวชี้วัดจากระบบ StatXchange แล้ว ศูนย์สารสนเทศยุทธศาสตร์ภาครัฐ ยังได้นำเสนอข้อมูลสถิติและสารสนเทศจากแหล่งข้อมูลต่าง ๆ มานำเสนอในรูปแบบของบทความ/บทวิเคราะห์ และประเด็นยุทธศาสตร์ เพื่อให้ผู้สนใจสามารถใช้อะไรจากข้อมูลและสารสนเทศ โดยนำเสนอข้อมูลในรูปแบบกราฟ และตาราง เพื่อช่วยในการตัดสินใจและวางแผนเชิงนโยบาย



### ภัยและสารเคมีการเกษตร

ปี พ.ศ.2553 ประเทศไทยมีพื้นที่ถือครองทางการเกษตรเฉพาะพื้นที่พืชไร่ ที่ไม่ผลและไม่ขึ้นต้น ที่สามัคคี และไม้ดอกประมาณ 143 ล้านไร่ มีพื้นที่เปลี่ยนแปลงเพียงเล็กน้อยในแต่ละปีแต่สถิติการใช้จ่ายและสารเคมีทางการเกษตรที่มีปริมาณสูงที่สุดอย่างมาก ข้อมูลปี 2549 พบว่าประเทศไทยมีการนำเข้าปุ๋ยและสารเคมีการเกษตร 3.6 ล้านตัน เมื่อเข้าสู่แผนพัฒนาเศรษฐกิจและสังคมแห่งชาติฉบับที่ 10 พ.ศ.2550-2554 มีการกำหนดเป้าหมายที่จะลดการนำเข้าปุ๋ยและสารเคมีการเกษตรที่ไม่เกินปีละ 3.5 ล้านตัน แต่กลับปรากฏว่าในขั้นแรกของการพัฒนา มีการนำเข้าเพิ่มขึ้นเป็น 4.5 ล้านตัน และเมื่อสิ้นสุดแผนพัฒนาฯ ในปี 2554 มีการนำเข้าปุ๋ยและสารเคมีการเกษตรรวม 6.3 ล้านตัน คิดเป็นมูลค่า 93,844 ล้านบาท นอกจากนี้เป็นไปตามเป้าหมายแล้ว ยังมีผลลัพท์อื่น

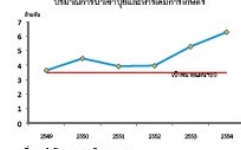

ที่มา : สำนักงานเศรษฐกิจการเกษตร

เมื่อเปรียบเทียบอัตราการเปลี่ยนแปลงของปริมาณการนำเข้าปุ๋ยและสารเคมีกับผลผลิตต่อไร่ของสินค้าเกษตรที่สำคัญและมีพื้นที่เพาะปลูกมาก 4 อันดับแรกคือ ข้าว ยางพารา มันสำปะหลัง และข้าวโพดเลี้ยงสัตว์เปรียบเทียบกันปี 2549 พบว่า พืชส่วนใหญ่มีผลผลิตต่อไร่เปลี่ยนแปลงเพียงเล็กน้อยโดยจากการเปลี่ยนแปลงน้อยที่สุด ผลผลิตต่อไร่ของข้าวไทยอยู่ที่สูงสุดใน 10 ประเทศผลิตข้าวที่สำคัญ ในขณะที่อัตราการเปลี่ยนแปลงของปริมาณการนำเข้าปุ๋ยและสารเคมีกลับเพิ่มมากขึ้น โดยในปี 2554 เพิ่มขึ้นร้อยละ 74 มีมูลค่าเพิ่มขึ้นร้อยละ 102 ข้อมูลดังกล่าวอาจบ่งชี้ปริมาณความต้องการการนำเข้าปุ๋ยและสารเคมีการเกษตรที่มีมากขึ้น หมายถึงต้นทุนการผลิตที่เกษตรกรต้องจ่ายเพิ่มขึ้นแต่ผลตอบแทนกลับไม่คุ้มค่า



### ร้อยละของอัตราการเปลี่ยนแปลงปริมาณการนำเข้าปุ๋ยและสารเคมีการเกษตร

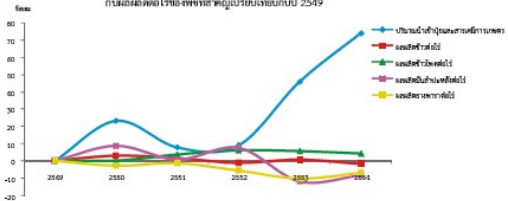

ที่มา : คำนวณจากข้อมูลของสำนักงานเศรษฐกิจการเกษตร

ทั้งนี้ยังได้มีการรวบรวมบทความ/บทวิเคราะห์ ที่ศูนย์สารสนเทศยุทธศาสตร์ภาครัฐได้จัดทำและเผยแพร่บน [www.nic.go.th](http://www.nic.go.th) ในช่วงปี พ.ศ. 2553 - 2556 มาจัดทำเป็นหนังสือ “เรื่องเล่า...จากตัวเลข” เพื่อเผยแพร่ให้ผู้ที่สนใจนำไปใช้ประโยชน์ต่อไป

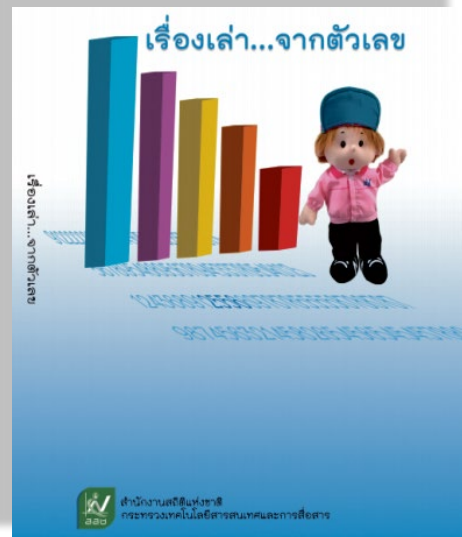

## 4. การนำเสนอสารสนเทศข้อมูลด้านไอซีที สำหรับศูนย์ปฏิบัติการกระทรวงเทคโนโลยีสารสนเทศและการสื่อสาร MOC ICT

ในปีงบประมาณ 2556 ศูนย์สารสนเทศยุทธศาสตร์ภาครัฐ ได้ร่วมเป็นคณะทำงานด้านข้อมูลศูนย์ปฏิบัติการกระทรวงเทคโนโลยีสารสนเทศและการสื่อสาร (MOC) โดยสนับสนุนข้อมูลสถิติด้านไอซีทีที่เกี่ยวข้องของสำนักงานสถิติแห่งชาติ และนำเสนอในรูปแบบ Info graphic ดังนี้

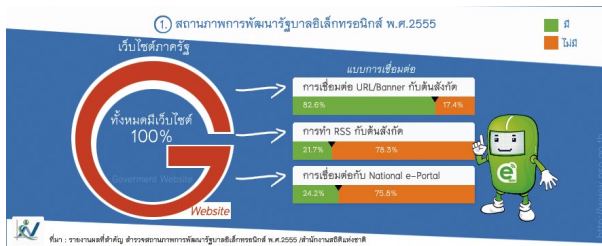

4.1 จากผลสำรวจความพึงพอใจเกี่ยวกับนโยบายการแจก Tablet ให้กับนักเรียนชั้นประถมศึกษาปีที่ 1 พ.ศ. 2556 จำนวน 5 ภาพ

4.2 สสำรวจการใช้อินเทอร์เน็ตของประชากรข้อมูลจากการสำรวจการมีเทคโนโลยีสารสนเทศในครัวเรือน พ.ศ. 2555 จำนวน 1 ภาพ

4.3 สสำรวจสถานการณ์การพัฒนาเว็บไซต์อิเล็กทรอนิกส์ พ.ศ. 2555 จำนวน 7 ภาพ

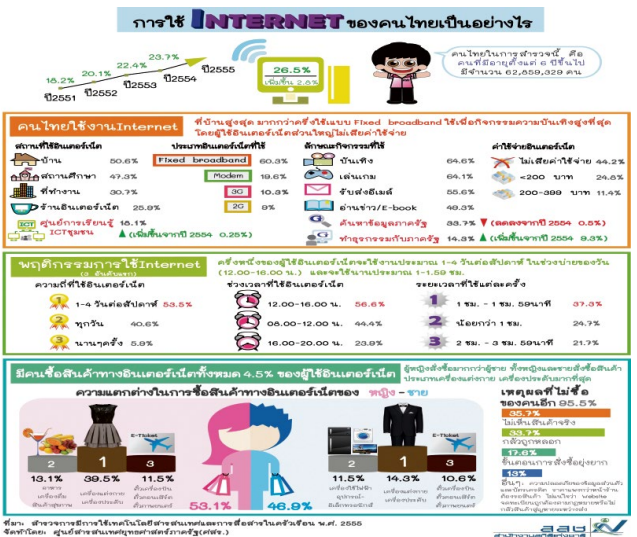

## 5. การจัดประชุม/อบรม ให้กับบุคลากรหน่วยงานภาครัฐ

### 5.1 การประชุม “เครือข่ายระบบสถิติประเทศไทย”

จัดขึ้นวันที่ 5 มีนาคม 2556 ณ โรงแรมริชมอนด์ จ.นนทบุรี ผู้เข้าร่วมประชุม 55 คน มีวัตถุประสงค์เพื่อให้ผู้แทนของ 20 กระทรวง รับผิดชอบต่อข้อมูลสถิติภาครัฐ และสร้างความร่วมมือระหว่างเครือข่ายระบบสถิติประเทศไทย

### 5.2 การประชุมเชิงปฏิบัติการ

5.2.1 ด้านสังคม และด้านทรัพยากรธรรมชาติและสิ่งแวดล้อม ครั้งที่ 1 จัดขึ้นระหว่างวันที่ 14-15 มีนาคม 2556 ณ โรงแรมริชมอนด์ จ.พระนครศรีอยุธยา ครั้งที่ 2 จัดขึ้นวันที่ 21 มีนาคม 2556 ณ โรงแรมมิราเคิล แกรนด์ คอนเวนชัน กทม. ผู้เข้าร่วมประชุมครั้งละ 60 คน

5.2.2 ด้านเศรษฐกิจ ครั้งที่ 1 จัดขึ้นระหว่างวันที่ 18-19 มีนาคม 2556 ณ โรงแรมริชมอนด์ จ.พระนครศรีอยุธยา ครั้งที่ 2 จัดขึ้นวันที่ 22 มีนาคม 2556 ณ โรงแรมมิราเคิล แกรนด์ คอนเวนชัน กทม. ผู้เข้าร่วมประชุมครั้งละ 60 คน

การประชุมเชิงปฏิบัติการ จัดทำขึ้นเพื่อให้ผู้เข้าร่วมประชุมมีความรู้ ความเข้าใจในแผนแม่บทระบบสถิติประเทศไทย และร่วมกันกำหนดรายการตัวชี้วัด พร้อมทั้งรายละเอียดข้อมูล สร้างความร่วมมือในการปฏิบัติงาน และสร้างสัมพันธภาพที่ดีระหว่างหน่วยงานภาครัฐด้วยกัน เพื่อจัดทำตัวชี้วัดเพื่อการพัฒนาประเทศทั้ง 3 ด้าน

### 5.3 การอบรม “การจัดทำสารสนเทศและตัวชี้วัดเพื่อการพัฒนาประเทศ”

จัดการอบรมขึ้นระหว่างวันที่ 8 – 26 กรกฎาคม 2556 ที่ โรงแรม KU Home มหาวิทยาลัยเกษตรศาสตร์ เขตบางเขน กทม. จำนวน 10 รุ่น ผู้เข้าร่วมอบรมทั้งสิ้น 450 คน มีวัตถุประสงค์เพื่อให้เจ้าหน้าที่ของหน่วยงานต่างๆ มีความรู้ ความเข้าใจในกระบวนการจัดทำตัวชี้วัด (Indicators) การจัดการคุณภาพข้อมูล การเชื่อมโยงแลกเปลี่ยนข้อมูล ทำให้เกิดการพัฒนาข้อมูลสถิติที่มีคุณภาพ สามารถจัดทำตัวชี้วัดเพื่อการตัดสินใจในการดำเนินงานเชิงนโยบายของหน่วยงานต่อไป

### 5.4 การอบรม “การเชื่อมโยงและแลกเปลี่ยนข้อมูลด้วยมาตรฐาน SDMX”

จัดการอบรมขึ้นในวันที่ 10 กันยายน 2556 ที่ห้องอบรม 1 สำนักงานสถิติแห่งชาติ ผู้เข้าอบรม 60 คน มีวัตถุประสงค์เพื่อให้ผู้ดูแลระบบ statXchange และเจ้าหน้าที่สำนักงานสถิติแห่งชาติ มีความรู้ ความเข้าใจในพื้นฐานการเชื่อมโยงและแลกเปลี่ยนข้อมูลด้วยมาตรฐาน SDMX สามารถออกแบบโครงสร้างของข้อมูลสถิติทางการรายสาขา เพื่อนำไปสู่การเชื่อมโยงและแลกเปลี่ยนกันได้

## ประมวลภาพการจัดประชุม/อบรมต่าง ๆ

### การประชุมเครือข่ายระบบสถิติประเทศไทย



### การประชุมเชิงปฏิบัติการด้านเศรษฐกิจ สังคม และทรัพยากรธรรมชาติ



### การอบรมการจัดทำสารสนเทศและตัวชี้วัดเพื่อการพัฒนาประเทศ



### การอบรมการเชื่อมโยงและแลกเปลี่ยนข้อมูลด้วยมาตรฐาน SDMX





## การให้บริการด้านวิชาการสถิติ

สำนักงานสถิติแห่งชาติ ได้ให้บริการด้านวิชาการสถิติแก่หน่วยงานต่าง ๆ ทั้งภาครัฐและภาคเอกชนเกี่ยวกับการวางแผนการสำรวจ การออกแบบข้อถาม การกำหนดระเบียบวิธีการสุ่มตัวอย่าง การเก็บรวบรวมข้อมูล การคำนวณค่าถ่วงน้ำหนัก การประมวลผล การประมาณค่า การวิเคราะห์ข้อมูล และการนำเสนอข้อมูล เพื่อให้การ

จัดทำสถิติของหน่วยงานต่าง ๆ เป็นไปอย่างเหมาะสม ถูกต้อง และมีมาตรฐานตามหลักวิชาการสถิติ

สำหรับปีงบประมาณ พ.ศ. 2556 สำนักงานสถิติแห่งชาติได้ให้บริการด้านวิชาการสถิติแก่หน่วยงานต่าง ๆ ดังนี้

### 1. การให้บริการด้านกรอบตัวอย่าง

ลำดับที่	หน่วยงาน	เรื่อง
1	นักศึกษาระดับปริญญาเอกหลักสูตรนานาชาติ วิทยาลัยการจัดการ มหาวิทยาลัยมหิดล	- การศึกษาภาวะผู้นำองค์กรและการบริหารจัดการองค์กรให้เกิดผลสัมฤทธิ์สูงสุดเพื่อองค์กรที่ยั่งยืน
2	สำนักงานส่งเสริมวิสาหกิจ ขนาดกลาง และขนาดย่อม	- โครงการสำรวจข้อมูลเฉพาะกลุ่มธุรกิจในพื้นที่ 22 จังหวัด

### 2. การให้บริการด้านระเบียบวิธีการสำรวจ

ลำดับที่	หน่วยงาน	เรื่อง
1	ศูนย์วิจัยปัญหาสุรา (ศวส.)	- โครงการการศึกษาผลกระทบของการบริโภคเครื่องดื่มแอลกอฮอล์ต่อบุคคลรอบข้างผู้ดื่มประเทศไทย - โครงการศึกษาผลกระทบของนโยบายแอลกอฮอล์ต่อผู้บริโภคเครื่องดื่มแอลกอฮอล์ในประเทศ (IAC)
2	วิทยาลัยประชากรศาสตร์ จุฬาลงกรณ์มหาวิทยาลัย	- โครงการผลกระทบและการปรับตัวต่อการเปลี่ยนแปลงสภาพภูมิอากาศ และภัยพิบัติ (Climate Change and Natural disasters: Investigating Impacts and Adaptation Strategies)
3	กรมสุขภาพจิต กระทรวงสาธารณสุข	- โครงการสำรวจระบาดวิทยาสุขภาพจิตในปีงบประมาณ 2556

ลำดับที่	หน่วยงาน	เรื่อง
4	สำนักงานเศรษฐกิจการคลัง กระทรวงการคลัง	- โครงการนำร่องเพื่อพัฒนาแนวทางในการ แก้ไขปัญหาความยากจนและลดความ เหลื่อมล้ำทางสังคมในพื้นที่ต้นแบบ
5	สำนักวิจัยหลักประกันสุขภาพไทย (สวปก.) กระทรวงสาธารณสุข	- โครงการสำรวจสุขภาพประชาชนไทย โดยการตรวจร่างกายครั้งที่ 5
6	คณะเภสัชศาสตร์ มหาวิทยาลัยสงขลานครินทร์	- โครงการสำรวจความเต็มใจที่จะจ่ายต่อปี สุขภาพโดยวิธีการ Discrete Choice Experiment
7	ธนาคารแห่งประเทศไทย	- โครงการสำรวจพฤติกรรมการใช้เงินสด ของประชาชน
8	คณะสาธารณสุขศาสตร์ มหาวิทยาลัยมหิดล	- โครงการศึกษาการยินยอมปฏิบัติตาม กฎหมายสิ่งแวดล้อมปลอดบุหรี่ในพื้นที่ กรุงเทพมหานคร
9	สำนักวัณโรค	- โครงการสำรวจความชุกของวัณโรคระดับชาติ ในประเทศไทย
10	เครือข่ายวิจัยกลุ่มสถาบัน แพทยศาสตร์แห่งประเทศไทย	- โครงการสำรวจการประเมินผลการดูแล ผู้ป่วยโรคเบาหวานชนิดที่ 2 และความดัน โลหิตสูง ของโรงพยาบาลในสังกัดกระทรวง สาธารณสุข
11	คณะเศรษฐศาสตร์ จุฬาลงกรณ์มหาวิทยาลัย	- โครงการศึกษาคอร์รัปชันในระบบราชการไทย การสำรวจทัศนคติ ประสิทธิภาพของหัวหน้า ครัวเรือน
12	กรมอนามัย กระทรวงสาธารณสุข	- โครงการสำรวจสถานการณ์พัฒนาการเด็ก ปฐมวัย และพฤติกรรมอนามัยแม่และเด็ก ของครอบครัวไทย
13	สำนักโภชนาการ มหาวิทยาลัยมหิดล	- โครงการการประเมินสถานการณ์ภาวะ ไอโอดีนในหญิงวัยเจริญพันธุ์และเด็ก วัยเรียนในประเทศไทย
14	สำนักงานพัฒนาธุรกรรมทาง อิเล็กทรอนิกส์ (องค์การมหาชน)	- โครงการสำรวจพฤติกรรมผู้ใช้อินเทอร์เน็ต ในประเทศไทย ปี 2556
15	โครงการประเมินเทคโนโลยี และ นโยบายด้านสุขภาพ (HITAP)	- โครงการการพัฒนาเครื่องมือประเมิน คุณภาพชีวิต EQ – SD – SL เพื่อ ประสิทธิภาพการจัดสรรทรัพยากรในระบบ สุขภาพของประเทศไทย

### 3. การให้คำปรึกษาแนะนำด้านวิชาการสถิติ

ลำดับที่	หน่วยงาน	เรื่อง
1	สำนักงานคณะกรรมการนโยบาย วิทยาศาสตร์เทคโนโลยี และนวัตกรรม แห่งชาติ	- ให้คำปรึกษาการคำนวณค่าถ่วงน้ำหนัก
2	สำนักงานส่งเสริมวิสาหกิจ ขนาดกลางและขนาดย่อม	- บรรยาย เรื่อง "ระเบียบวิธีการทางสถิติ ในการจัดทำสำมะโน และการสำรวจข้อมูล ด้านเศรษฐกิจ
3	ศูนย์วิทยาการวิจัยแพทยศาสตร์ คณะแพทยศาสตร์ จุฬาลงกรณ์มหาวิทยาลัย	- บรรยาย เรื่อง "การวิจัยทางวิทยาศาสตร์ สุขภาพ
4	คณะแพทยศาสตร์ จุฬาลงกรณ์มหาวิทยาลัย	- บรรยาย เรื่อง "Weighting calculation and imputation methods" และ "Population and sampling methods, Sampling size determination in survey and Weighting calculation and imputation method"
5	คณะวิทยาศาสตร์ มหาวิทยาลัยนครสวรรค์	- บรรยาย เรื่อง "ปัญหาความคลาดเคลื่อนที่ ไม่ได้เกิดจากการสุ่มตัวอย่าง และแนวทาง การแก้ไข"
6	คณะวิทยาศาสตร์ มหาวิทยาลัยศิลปากร วิทยาเขตพระราชวังสนามจันทร์	- บรรยาย เรื่อง "จากทฤษฎีสู่การปฏิบัติ"
7	มูลนิธินโยบายสุขภาพ Healthy Public Policy Foundation	- บรรยาย เรื่อง "การสำรวจภาวะเศรษฐกิจ และสังคมและระเบียบวิธีวิจัย"
8	สถาบันนโยบายสาธารณะ มหาวิทยาลัยเชียงใหม่	- บรรยาย เรื่อง "ระเบียบวิธีทางสถิติ"

The background of the page is a teal-colored geometric pattern composed of various sized triangles and polygons, creating a low-poly, crystalline effect. A large white circular area is positioned on the right side of the page, containing the text.

# **การบริหารจัดการ ระบบสถิติและสารสนเทศ**

## การบริหารจัดการระบบสถิติประเทศไทย

### แผนพัฒนาสถิติรายสาขา 21 สาขา

การจัดทำแผนพัฒนาสถิติรายสาขา 21 สาขา เป็นการดำเนินงานตามยุทธศาสตร์การบริหารจัดการระบบสถิติอย่างมีประสิทธิภาพ ภายใต้แผนแม่บทระบบสถิติประเทศไทย พ.ศ. 2554-2558 มีวัตถุประสงค์เพื่อให้ประเทศไทยมีสถิติที่สำคัญจำเป็นต่อการวางแผนและประเมินผลการพัฒนาระดับประเทศ ตลอดจนให้หน่วยสถิติต่าง ๆ มีสมรรถนะเพิ่มขึ้นด้านการจัดทำข้อมูลสถิติที่มีคุณภาพ สามารถรองรับการวางแผน การติดตามประเมินผล และการตัดสินใจของผู้บริหารในทุกระดับ และมีการเชื่อมโยง/บูรณาการเพื่อใช้ประโยชน์ร่วมกัน สามารถใช้ข้อมูลในการวิเคราะห์ความสัมพันธ์ และนำเสนอในรูปแบบที่ง่าย เช่น ตาราง กราฟ หรือแผนที่

ในการดำเนินการได้ดำเนินการพร้อมกันทั้ง 21 สาขา โดยได้มีการแต่งตั้งคณะกรรมการสถิติรายสาขา 21 คณะ เมื่อวันที่ 24 กุมภาพันธ์ 2555 ภายหลังจากแผนแม่บทระบบสถิติฯ ผ่านความเห็นชอบจากคณะรัฐมนตรี และคณะกรรมการจัดระบบสถิติประเทศไทย 3 ด้าน (ด้านสังคม ด้านเศรษฐกิจ และด้านทรัพยากรธรรมชาติและสิ่งแวดล้อม)

การแต่งตั้งคณะกรรมการสถิติรายสาขาเป็นไปตามระบบสถิติแบบกระจายงาน คือ กำหนดให้หน่วยงานหลักที่ผลิตสถิติสาขานั้น ๆ เป็นเจ้าภาพทำหน้าที่เป็นประธาน รองประธาน และเลขานุการ โดยสำนักงานสถิติแห่งชาติทำหน้าที่สนับสนุนในฐานะรองประธานและผู้ช่วยเลขานุการ ยกเว้นสาขาที่สำนักงานสถิติแห่งชาติเป็นหน่วยงานหลักในการผลิตข้อมูลสถิติในสาขานั้น ๆ

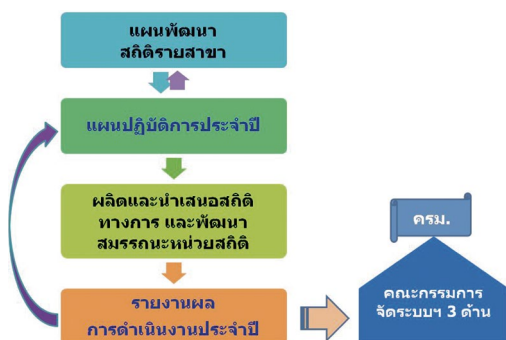

คณะอนุกรรมการสถิติรายสาขา มีภารกิจในการยกร่างแผนพัฒนาสถิติรายสาขา กำกับการดำเนินงานพัฒนาสถิติรายสาขาให้เป็นไปตามแผนฯ รายงานความก้าวหน้า ปัญหาอุปสรรค และจัดทำรายงานผลการดำเนินงานสถิติรายสาขาประจำปีเสนอต่อคณะกรรมการฯ และ สำนักงานสถิติแห่งชาติ ในฐานะเลขานุการคณะกรรมการจัดระบบฯ จะสรุปรายงานผลการดำเนินงานในภาพรวมของทุกสาขานำเสนอคณะรัฐมนตรีต่อไป

### แผนพัฒนาสถิติรายสาขามีส่วนประกอบสำคัญ คือ

- **ผังสถิติทางการ (Official Statistics)** ประกอบด้วยโครงสร้างสถิติทางการ (หมวด หมู่ หมู่ย่อย) สถิติทางการ และรายการสถิติทางการที่สำคัญและจำเป็นเพื่อตอบสนองความต้องการ

- **สถานการณ์และแนวทางการพัฒนาสถิติทางการ** เพื่อพัฒนาระบบและกลไกให้สามารถผลิตสถิติทางการได้ครบถ้วนตามผังสถิติทางการ ประกอบด้วยสองส่วน คือ

- 1) **การพัฒนาการผลิตสถิติทางการ** เป็นการพิจารณาสถานการณ์ข้อมูลสถิติทางการ ได้แก่ ความซ้ำซ้อน ความครบถ้วนของข้อมูล เป็นต้น สถานการณ์ข้อมูลสถิติทางการแบ่งได้เป็นสองลักษณะ คือ

- **สถิติทางการที่มีข้อมูลครบถ้วนสมบูรณ์พร้อมเผยแพร่** หน่วยงานสามารถนำสถิติทางการขึ้นเผยแพร่ทั้งในเว็บไซต์ของหน่วยงานเอง และเผยแพร่ในระบบนำเสนอสถิติทางการของสำนักงานสถิติแห่งชาติ รวมถึงดำเนินการประเมินคุณภาพข้อมูลเพื่อกำหนดแนวทางการพัฒนาข้อมูลสถิติให้มีคุณภาพตามมาตรฐานสากล และรับรองสถิติทางการนั้นว่ามีคุณภาพอยู่ในระดับใดเพื่อสร้างความมั่นใจให้กับผู้ใช้ข้อมูล

- **สถิติทางการที่จะต้องมีการพัฒนา** เป็นสถิติทางการที่ยังไม่ครบถ้วนสมบูรณ์พร้อมเผยแพร่ ต้องกำหนดแนวทางการพัฒนาเพื่อให้มีการผลิตและเผยแพร่อย่างต่อเนื่อง หรือหากมีการผลิตซ้ำซ้อนต้องกำหนดหน่วยงานรับผิดชอบให้ชัดเจน หรือบางรายการยังไม่มีผู้รับผิดชอบจัดทำจะต้องกำหนดผู้รับผิดชอบ และกำหนดแนวทางการพัฒนาการผลิตให้มีคุณภาพ โดยพิจารณาข้อมูลที่มี

มีอยู่แล้วเลือกวิธีการจัดทำที่เหมาะสม เช่น วิธีการสำรวจหรือวิธีการประมวลข้อมูลจากการทะเบียนหรือรายงาน เป็นต้น สถิติทางการที่ได้รับการพัฒนาแล้ว จึงสามารถนำขึ้นเพื่อเผยแพร่ต่อผู้ใช้จนครบตามจำนวนรายการที่กำหนดไว้ในผังสถิติทางการและมีการประเมินเพื่อรับรองคุณภาพต่อไป

## 2) การพัฒนาความพร้อมของหน่วยสถิติ

ได้จากการพิจารณาจุดแข็งและข้อจำกัดของหน่วยสถิติ รวมถึงปัญหาและอุปสรรคสำคัญในการผลิตสถิติทางการ เช่น ขาดแคลนทรัพยากร (บุคลากร งบประมาณ) ขาดเทคโนโลยีที่เหมาะสม เป็นต้น เพื่อส่งเสริมหน่วยงานให้มีความพร้อมในการผลิตสถิติทางการ

● แผนปฏิบัติการเพื่อพัฒนาสถิติทางการ เป็นแผนปฏิบัติการที่ได้จากสถานการณ์และแนวทางการพัฒนาสถิติทางการทั้งด้านการผลิตสถิติทางการ และด้านความพร้อมของหน่วยสถิติ ที่จะดำเนินการช่วงปีงบประมาณ พ.ศ. 2556-2558

เมื่อจัดทำแผนพัฒนาสถิติรายสาขาแล้วเสร็จ หน่วยงานที่เกี่ยวข้องจะนำแผนพัฒนาสถิติรายสาขาไปปฏิบัติโดยจะต้องพิจารณาว่าแผนปฏิบัติการนั้นมีกิจกรรม/โครงการใดสำคัญที่จะต้องดำเนินการก่อน หรือจำเป็นต้องใช้งบประมาณหรือไม่ หน่วยงานที่เกี่ยวข้องเมื่อนำแผนไปปฏิบัติแล้วจะต้องรายงานปัญหาอุปสรรคต่าง ๆ ให้คณะกรรมการสถิติรายสาขาทราบ

ผลการดำเนินงานในปีงบประมาณ พ.ศ. 2556 ได้มีการประชุมอนุกรรมการฯ ประชุมเชิงปฏิบัติการ ประชุมคณะทำงานอย่างต่อเนื่อง สาขาละประมาณ 1-3 ครั้ง นอกจากนี้ยังได้จัดการประชุมเชิงปฏิบัติการ และประชุมคณะทำงานที่คณะอนุกรรมการฯ แต่งตั้งเพื่อสนับสนุนการจัดทำแผนพัฒนาสถิติรายสาขา อีกสาขาละประมาณ 1-4 ครั้ง โดยปีงบประมาณ 2556 มีการจัดทำแผนพัฒนาสถิติรายสาขาแล้วเสร็จ 11 สาขา อยู่ระหว่างดำเนินการ 10 สาขา ได้จำนวนสถิติทางการ (ชื่อสถิติทางการ) 2,229 รายการ และรายการสถิติทางการ 3,866 รายการ

สำนักงานสถิติแห่งชาติในฐานะเลขานุการคณะกรรมการจัดระบบสถิติประเทศไทย ได้นำเสนอรายงานผลการดำเนินงานประจำปี 2555 แก่คณะรัฐมนตรี ซึ่งคณะรัฐมนตรีได้มีมติเมื่อวันที่ 4 มิถุนายน 2556 เห็นชอบการรายงานผลการดำเนินการตามมติคณะรัฐมนตรี เรื่อง แผนแม่บทระบบสถิติประเทศไทย พ.ศ. 2554 - 2558 ดังนี้

(1) เห็นชอบในหลักการให้นำแผนพัฒนาสถิติรายสาขาเข้าเป็นส่วนหนึ่งของแผนปฏิบัติการราชการของกระทรวง กรม ตามที่กระทรวงเทคโนโลยีสารสนเทศและการสื่อสารเสนอ โดยให้กระทรวงเทคโนโลยีสารสนเทศและการสื่อสารประสานและบูรณาการการจัดทำข้อมูลสถิติร่วมกับหน่วยงานที่เกี่ยวข้อง เช่น กระทรวงเกษตรและสหกรณ์ สำนักงานคณะกรรมการพัฒนาการเศรษฐกิจและสังคมแห่งชาติ และสำนักงานสภาพัฒนาการเศรษฐกิจและสังคมแห่งชาติ เพื่อให้ได้ข้อมูลที่ถูกต้อง ครบถ้วน มีมาตรฐานและรอบระยะเวลาการเก็บข้อมูลที่สอดคล้องกันและทันต่อสถานการณ์ สามารถนำไปใช้ในการบริหารและวางแผนเพื่อการพัฒนาประเทศในมิติต่าง ๆ ได้อย่างเหมาะสม และมีประสิทธิภาพ ทั้งนี้ ให้กระทรวงเทคโนโลยีสารสนเทศและการสื่อสาร และหน่วยงานที่เกี่ยวข้องรับความเห็นของสำนักงานคณะกรรมการพัฒนาการเศรษฐกิจและสังคมแห่งชาติ และสำนักงาน ก.พ.ร. ไปพิจารณาดำเนินการต่อไปด้วย

(2) เห็นชอบในหลักการให้คงกรอบอัตรากำลังด้านสถิติ ตามที่กระทรวงเทคโนโลยีสารสนเทศและการสื่อสารเสนอ โดยหากกระทรวง กรมใดเห็นว่ามีความจำเป็นต้องใช้ตำแหน่งด้านสถิติทั้งที่มีอยู่แล้ว หรือจะกำหนดเพิ่มเติม ให้เสนอ อ.ก.พ. กระทรวงเพื่อพิจารณาตามความเห็นของสำนักงาน ก.พ. โดยให้ดำเนินการตามขั้นตอนของมติคณะรัฐมนตรีเมื่อวันที่ 28 กันยายน 2553 [เรื่อง มาตรการบริหารกำลังคนภาครัฐ (พ.ศ. 2552 - 2556)] ต่อไป และเพื่อให้การดำเนินงานตามแผนพัฒนาสถิติรายสาขาบรรลุวัตถุประสงค์และเป้าหมายที่ตั้งไว้ รวมทั้งสอดคล้องกับการพัฒนาระบบสถิติตามแผนแม่บทระบบสถิติประเทศไทย พ.ศ. 2554 - 2558 ให้กระทรวงเทคโนโลยีสารสนเทศและการสื่อสาร สำนักงาน ก.พ. สำนักงาน ก.พ.ร. และหน่วยงานที่เกี่ยวข้องร่วมกันพิจารณาแนวทางในการพัฒนาบุคลากรเพื่อเพิ่มทักษะ (skill) ในการวิเคราะห์/ประมวลผลด้านสถิติและข้อมูลสารสนเทศ รวมทั้งความก้าวหน้าในสายงานวิชาชีพ (career path) ดังกล่าวต่อไปด้วย

(3) ในส่วนของงบประมาณที่จะนำมาใช้จ่ายในการจัดทำข้อมูลสถิติตามที่กำหนดไว้ในแผนพัฒนาสถิติรายสาขา ให้หน่วยงานที่เกี่ยวข้องพิจารณาปรับแผนการดำเนินงานและแผนการใช้จ่ายงบประมาณรายจ่ายประจำปีที่ได้รับการจัดสรรมาดำเนินการตามความจำเป็น และเหมาะสมต่อไปตามความเห็นของสำนักงาน ก.พ.ร. ผู้สนใจสามารถติดตามรายละเอียดของแผนพัฒนาสถิติรายสาขา 21 สาขาได้ที่ website : <http://osthailand.nic.go.th>

### การแปลงแผนแม่บทระบบสถิติประเทศไทยฯ สู่การปฏิบัติ (การจัดทำแผนพัฒนาสถิติรายสาขา)



ประชุมคณะอนุกรรมการสถิติสาขาประชากรศาสตร์ ประชากรและเคหะ ครั้งที่ 2/2555  
วันอังคารที่ 11 กันยายน 2555  
ณ ห้องประชุม 2 ชั้น 2 อาคารศาลาว่าการกระทรวงมหาดไทย  
โดยมีรองปลัดกระทรวงมหาดไทย (นายสุรพล พงษ์ทัตศิริกุล) เป็นประธานการประชุม



การประชุมคณะอนุกรรมการสถิติสาขาทรัพยากรธรรมชาติและสิ่งแวดล้อม ครั้งที่ 2/2555  
วันพฤหัสบดีที่ 27 กันยายน 2555  
ณ ห้องประชุมชั้น 17 อาคารกรมควบคุมมลพิษ กระทรวงทรัพยากรธรรมชาติและสิ่งแวดล้อม  
โดยมีปลัดกระทรวงทรัพยากรธรรมชาติและสิ่งแวดล้อม (นายโชติ ตราชู) เป็นประธานการประชุม

The background of the page is a teal-colored geometric pattern composed of various polygons, creating a low-poly, crystalline effect. A large white circular area is positioned on the right side of the page, partially overlapping the teal pattern.

# การพัฒนาระบบ สารสนเทศสถิติ



## การเชื่อมโยงระบบสารสนเทศ

สำนักงานสถิติแห่งชาติ มุ่งเน้นการจัดการระบบสารสนเทศอย่างมีประสิทธิภาพ เพื่อตอบสนองความต้องการของผู้รับบริการ ตลอดจนสนับสนุนการดำเนินงานภายในของสำนักงานสถิติแห่งชาติ

ระบบสารสนเทศ (Information system) หมายถึงระบบที่ประกอบด้วยส่วนต่างๆ ได้แก่ ระบบคอมพิวเตอร์ ทั้งฮาร์ดแวร์ ซอฟต์แวร์ ระบบเครือข่าย ฐานข้อมูล

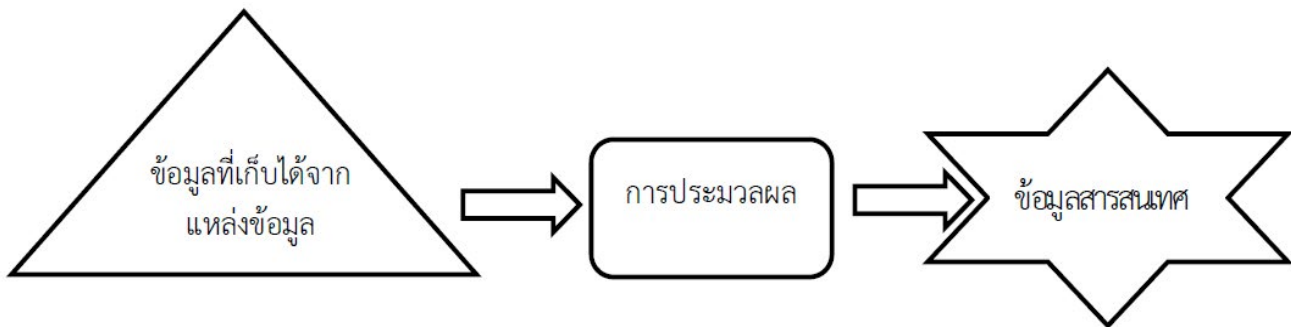

ระบบสารสนเทศสำนักงานสถิติแห่งชาติเป็นระบบที่ช่วยให้การปฏิบัติงานเป็นไปอย่างมีประสิทธิภาพ ในปัจจุบันได้มีการนำเอาเทคโนโลยีสารสนเทศและเทคโนโลยีคอมพิวเตอร์มาประยุกต์ใช้กันอย่างกว้างขวางทำให้เกิดประโยชน์อย่างมากข้อมูลต่างๆ ได้ถูกประมวลผลอย่างมีประสิทธิภาพ สะดวก รวดเร็ว แม่นยำ เชื่อถือได้ และทันสมัย ตอบสนองต่อความต้องการแก่ผู้ใช้งานทุกระดับไม่ว่าจะเป็นผู้บริหาร เจ้าหน้าที่ในหน่วยงานที่ใช้บริการระบบสารสนเทศระบบสารสนเทศของสำนักงานสถิติแห่งชาติ จำแนกตามลักษณะการใช้งาน ได้ดังนี้

1. ระบบงานด้านการให้บริการ (Front Office) ได้แก่

- 1.1 งานบริการและเผยแพร่ข้อมูล
- 1.2 งานประชาสัมพันธ์

2. ระบบงานสนับสนุน (Back Office) ได้แก่

- 2.1 ระบบงานสารบรรณอิเล็กทรอนิกส์
- 2.2 ระบบหนังสือเวียน
- 2.3 ระบบสารสนเทศทรัพยากรบุคคล (DPIS)
- 2.4 ระบบนัดหมายผู้บริหารและกิจกรรม
- 2.5 ระบบจองห้องประชุม
- 2.6 ระบบจองยานพาหนะ

ผู้พัฒนาระบบ ผู้ใช้ระบบ พนักงานที่เกี่ยวข้องและผู้เชี่ยวชาญในสาขาทุกองค์ประกอบนี้ทำงานร่วมกันเพื่อกำหนดรวบรวมจัดเก็บข้อมูล ประมวลผลข้อมูลเพื่อสร้างสารสนเทศ และส่งผลลัพธ์หรือสารสนเทศที่ได้ให้ผู้ใช้เพื่อช่วยสนับสนุนการทำงาน การตัดสินใจ การวางแผน การบริหาร การควบคุม การวิเคราะห์และติดตามผลการดำเนินงานขององค์กร

- 2.7 ระบบการจัดการความรู้ (NSOKMs)
- 2.8 ระบบแจ้งซ่อมเครื่อง
- 2.9 ระบบติดตามงานโครงการ (e-Tracking)
- 2.10 ระบบห้องสมุดอิเล็กทรอนิกส์ (e-Library)
- 2.11 ระบบหมายเลขโทรศัพท์
- 2.12 ระบบตรวจสอบและควบคุมครุภัณฑ์
- 2.13 ระบบ e-Stock
- 2.14 ระบบควบคุมวัสดุ
- 2.15 ระบบจัดเก็บเอกสาร (e-Document)
- 2.16 โปรแกรมขอพระราชทานเครื่องราชฯ
- 2.17 ระบบจัดเก็บข้อมูลความร่วมมือระหว่าง

ประเทศ

- 2.18 ระบบฐานข้อมูลสำมะโน/สำรวจประกอบด้วยข้อมูล Metadata และ Microdata

3. ระบบ Intranet

4. ระบบ Internet

- เว็บไซต์สำนักงานสถิติแห่งชาติ
- เว็บไซต์ศูนย์สารสนเทศแห่งชาติ
- ระบบเชื่อมโยงแลกเปลี่ยนข้อมูลกับหน่วยงานภายนอก(statXChange)

## การเชื่อมโยงระบบสารสนเทศของสำนักงานสถิติแห่งชาติ

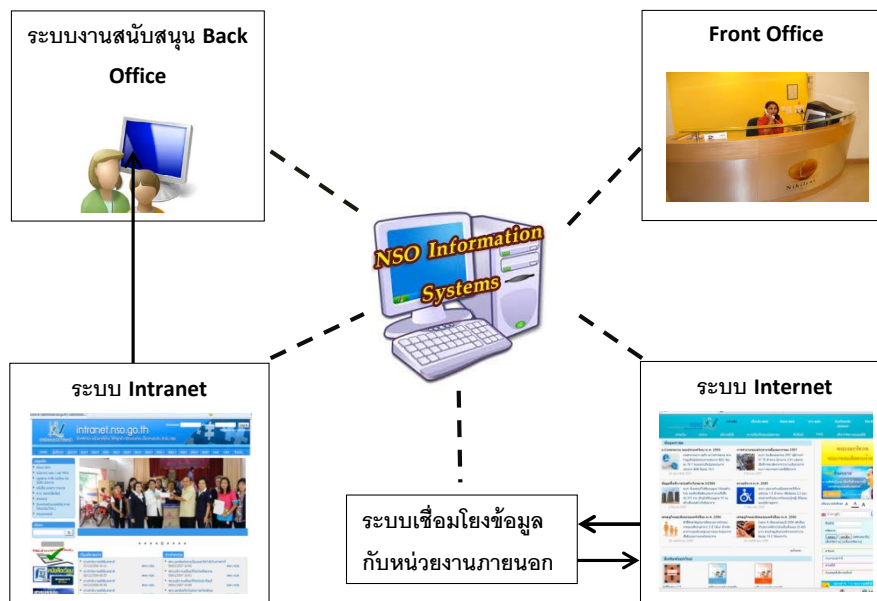

# การพัฒนาบุคลากรภาครัฐ

## การพัฒนาศักยภาพภาครัฐ

สำนักงานสถิติแห่งชาติ ภายใต้ภารกิจซึ่งกำหนดโดยพระราชบัญญัติสถิติ พ.ศ. 2550 ได้จัดให้มีการฝึกอบรมทั้งด้านสถิติและเทคโนโลยีสารสนเทศให้แก่เจ้าหน้าที่ของกระทรวง กรม และรัฐวิสาหกิจเป็นประจำทุกปี โดยมีวัตถุประสงค์ที่จะเพิ่มพูนความรู้ ความสามารถและประสบการณ์ในการทำงานด้านสถิติและเทคโนโลยีสารสนเทศที่ถูกต้องตามหลักวิชาให้แก่ผู้เข้ารับการอบรม รวมทั้งให้ผู้เข้ารับการอบรมได้มีโอกาสแลกเปลี่ยนความรู้ ความคิดเห็นเกี่ยวกับการดำเนินงานด้านสถิติระหว่างกัน อันจะเป็นประโยชน์ต่อการปฏิบัติงานสถิติและสารสนเทศในหน่วยงานต่าง ๆ ซึ่งมีผลให้การพัฒนาระบบสถิติของ

ประเทศมีประสิทธิภาพดียิ่งขึ้น

นอกจากนี้ สำนักงานสถิติแห่งชาติ ยังให้ความสำคัญร่วมมือกับหน่วยงานราชการและหน่วยงานรัฐวิสาหกิจ ในการจัดอบรมหลักสูตรวิชาสถิติและเทคโนโลยีสารสนเทศ รวมทั้งจัดส่งข้าราชการไปเป็นวิทยากรให้แก่หน่วยงานนั้น ๆ ตลอดจนจัดรายการศึกษาดูงานให้แก่เจ้าหน้าที่หน่วยงานภายในประเทศและต่างประเทศ รวมทั้งการให้ความร่วมมือแก่สถาบันการศึกษาในการฝึกประสบการณ์วิชาชีพของนักศึกษา

ในปีงบประมาณพ.ศ. 2556 สำนักงานสถิติแห่งชาติ ได้ดำเนินการ ดังนี้

ผลผลิต/ตัวชี้วัด	เป้าหมาย	ผลลัพธ์ที่เกิดขึ้น	ร้อยละความสำเร็จ
จำนวนบุคลากรได้รับการพัฒนาด้านการบริหารจัดการสถิติและสารสนเทศ	1,320 คน	3,024 คน	100

### 1. ด้านการฝึกอบรม

#### 1.1 พัฒนาการความรู้ จำนวน 22

##### หลักสูตร

1.1.1 หลักสูตรวิชาการสถิติ มีผู้เข้ารับการอบรม 277 คน จำนวน 5 หลักสูตร ได้แก่

- เทคนิคการสุ่มตัวอย่างและการประมาณค่า
- การออกแบบฐานข้อมูลด้วยวิธีคิดเชิงระบบ
- การวิเคราะห์ข้อมูลโดยใช้แบบจำลองทาง

สถิติขั้นกลาง

- สถิติเพื่อการวิเคราะห์นโยบาย
- เทคนิคการจัดทำสำมะโน/สำรวจ

1.1.2 หลักสูตรเทคโนโลยีสารสนเทศ มีผู้เข้ารับการอบรม 692 คน จำนวน 12 หลักสูตร ได้แก่

- ระบบแผนที่ Digital ด้วยโปรแกรม ArcGIS จำนวน 3 รุ่น
- การประมวลผลและการวิเคราะห์ข้อมูลด้วยโปรแกรมสำเร็จรูป REDATAM จำนวน 4 รุ่น
- การนำเสนอข้อมูลผ่านอินเทอร์เน็ตด้วยโปรแกรมสำเร็จรูป REDATAM
- การพัฒนาเว็บ Application ด้วย

Codeigniter และ JQuery

- การใช้โปรแกรม Microsoft Office 2007
- การออกแบบเว็บไซต์
- เทคนิคการประมวลผลข้อมูลด้วยโปรแกรม

สำเร็จรูป

- ความรู้ทั่วไปเกี่ยวกับ Cloud computing
- การสร้าง Webpage ด้วย Dreamweaver
- การสร้างแบบสอบถามออนไลน์ รุ่นที่ 2
- การกำกับและควบคุมการใช้ไอทีในการ

ปฏิบัติงาน

● การนำเสนอข้อมูลเพื่อการสนับสนุนการจัดทำยุทธศาสตร์จังหวัดโดยใช้ระบบสารสนเทศภูมิศาสตร์ (GIS)

1.1.3 หลักสูตรพิเศษ มีผู้เข้ารับการอบรม 112 คน จำนวน 2 หลักสูตร ได้แก่

- การเผยแพร่ความรู้ที่ได้รับจากการอบรมในต่างประเทศ
- ก้าวไปสู่สังคมเสมอภาคกับพลังสร้างสรรค์หญิงชาย

1.1.4 แผนแม่บทระบบสถิติประเทศไทย มีผู้เข้ารับการอบรม 592 คน จำนวน 3 หลักสูตร ได้แก่

- การเสริมสร้างขีดความสามารถบุคลากรในหน่วยงานหลัก (focal point) รายสาขา
- ระบบสารสนเทศประเทศไทย
- การเชื่อมโยงและแลกเปลี่ยนข้อมูลด้วยมาตรฐาน SDMX

## 1.2 พัฒนสมรรถนะของบุคลากร

หลักสูตรพัฒนาสมรรถนะของบุคลากร สสช. มีผู้เข้ารับการอบรม 1,351 คน จำนวน 12 หลักสูตร ได้แก่

- สสช. ยุคใหม่หัวใจคุณธรรม จำนวน 2 รุ่น
- การเตรียมความพร้อมข้าราชการ สสช. ผู้ประชาคมเศรษฐกิจอาเซียน (AEC) จำนวน 5 รุ่น
- การอบรม English Communication Skills ระดับ Elementary
- การสร้างความร่วมมือในการบริหารงานการเงินและพัสดุภาครัฐแนวใหม่ เพื่อความสำเร็จขององค์กร

- เทคนิคการทำงานเชิงรุกอย่างมั่นใจ จำนวน 2 รุ่น
- ความรู้เกี่ยวกับพระราชบัญญัติข้อมูลข่าวสารของราชการ พ.ศ. 2540 จำนวน 2 รุ่น
- พระราชบัญญัติข้อมูลข่าวสารของราชการ พ.ศ. 2540 จำนวน 4 รุ่น
- ทักษะการสอนงานและการเป็นพี่เลี้ยง จำนวน 2 รุ่น
- การสอนงานและเสนอผลงานที่เป็นเลิศ (Coaching) จำนวน 2 รุ่น
- การสร้างทีมงาน และการบริการที่เป็นเลิศ เพื่อความสำเร็จขององค์กร จำนวน 4 รุ่น
- ทักษะการเป็นผู้ให้บริการที่ดี
- การประเมินการควบคุมภายใน

### ร้อยละของหลักสูตรการอบรม จำแนกตามแผนพัฒนาบุคลากรภาครัฐของสำนักงานสถิติแห่งชาติ ประจำปีงบประมาณ พ.ศ. 2556 (จำนวน 34 หลักสูตร)

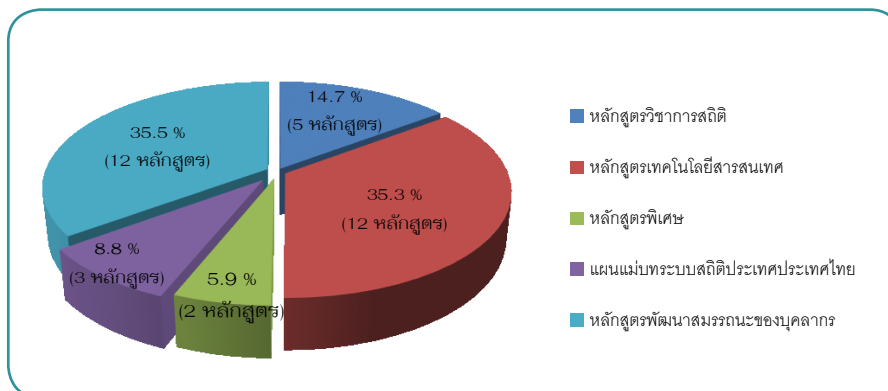

จำนวนผู้เข้ารับการอบรมคน จำแนกตามหลักสูตรการอบรมของสำนักงานสถิติแห่งชาติ ประจำปีงบประมาณ พ.ศ. 2556 (จำนวน 3,024 คน)

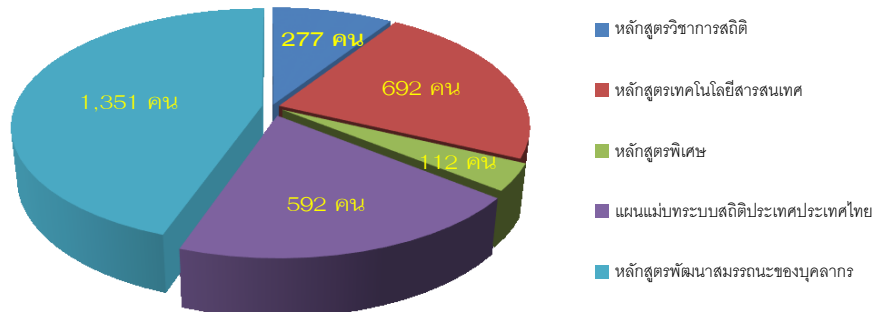

## 2. การจัดรายการศึกษาดูงานให้แก่หน่วยงานภายในประเทศและต่างประเทศ

### 2.1 จัดรายการศึกษาดูงานให้แก่หน่วยงานภายในประเทศมีผู้เข้ารับการศึกษาดูงาน 771 คน จำนวน 16 ครั้ง

- ระบบการจัดการข้อมูลเพื่อใช้ในการตัดสินใจให้แก่สถิติของคณะสาธารณสุขศาสตร์ มหาวิทยาลัยธรรมศาสตร์ จำนวน 11 คน
- การสำรวจสถานการณ์เด็กในประเทศ พ.ศ. 2555 ให้แก่เจ้าหน้าที่ของสำนักงานวิจัยหลักประกันสุขภาพไทย จำนวน 10 คน
- การจัดทำแผนที่ด้วยระบบ NSO-GIS ให้แก่นิติจุฬาลงกรณ์มหาวิทยาลัย จำนวน 8 คน
- การจัดทำข้อมูลสถิติ จำนวน 3 ครั้ง ให้แก่นักศึกษามหาวิทยาลัยราชภัฏสกลนคร จำนวน 111 คน นักศึกษามหาวิทยาลัยขอนแก่น จำนวน 112 คน และนักศึกษามหาวิทยาลัยมหาสารคาม จำนวน 86 คน
- กระบวนการจัดทำข้อมูลสถิติให้แก่ศึกษามหาวิทยาลัยราชภัฏเชียงใหม่ จำนวน 49 คน
- การใช้ข้อมูลสถิติเพื่อการบริหารจัดการและการพัฒนางานให้แก่นักเรียนโรงเรียนติบุกพังงาพิทยาน จำนวน 59 คน
- การใช้ข้อมูลสถิติเพื่อบริหารภาครัฐให้แก่เจ้าหน้าที่ของสำนักงาน กพร. จำนวน 44 คน
- การจัดทำระบบภูมิสารสนเทศสถิติเพื่อนำเสนอข้อมูลสถิติเชิงพื้นที่ให้แก่เจ้าหน้าที่การประปานครหลวง จำนวน 24 คน

- การจัดทำข้อมูลสถิติ และการนำเสนอข้อมูลด้วยระบบภูมิสารสนเทศให้แก่ศึกษามหาวิทยาลัยธรรมศาสตร์ จำนวน 16 คน
- กระบวนการจัดทำข้อมูลสถิติเพื่อการพัฒนาประเทศให้แก่ศึกษามหาวิทยาลัยราชภัฏพระนคร จำนวน 76 คน
- กระบวนการจัดทำข้อมูลสถิติและการนำไปใช้ประโยชน์ จำนวน 3 ครั้ง ให้แก่นักศึกษามหาวิทยาลัยราชภัฏสุรินทร์ จำนวน 27 คน นักศึกษามหาวิทยาลัยราชภัฏนครสวรรค์ จำนวน 56 คน และนักศึกษามหาวิทยาลัยราชภัฏวริรัมย์ จำนวน 63 คน
- กระบวนการผลิตข้อมูลสถิติของสำนักงานสถิติแห่งชาติให้แก่ศึกษามหาวิทยาลัยราชภัฏรำไพพรรณี จำนวน 19 คน

### 2.2 จัดรายการศึกษาดูงานให้แก่หน่วยงานต่างประเทศจำนวน 9 ครั้ง มีผู้เข้ารับการศึกษาดูงาน 388 คน

- Training on IMTS data analysis and border trade estimation จำนวน 28 คน
- The Data Dissemination, Data Sharing, Establishment and Maintenance of a Statistical Library จำนวน 15 คน
- Third Session of the Committee on Statistics จำนวน 150 คน
- Statistical Data Production of Thailand จำนวน 15 คน

- Labour Force Survey of Thailand ให้แก่เจ้าหน้าที่ราชอาณาจักรภูฏาน จำนวน 21 คน
- ความร่วมมือระหว่างสถาบันวิชาการและสำนักงานสถิติแห่งชาติ จำนวน 20 คน
- Labour Force Survey of Thailand ให้แก่เจ้าหน้าที่ราชอาณาจักรภูฏาน จำนวน 19 คน

- การประชุมหารือในประเด็นต่าง ๆ ระหว่างผู้แทนจากนิวซีแลนด์กับผู้บริหารสำนักงานสถิติแห่งชาติ จำนวน 16 คน
- การประชุมประจำปีของ ESCAP ครั้งที่ 69 จำนวน 104 คน

### จำนวนผู้เข้ารับการศึกษาดูงาน ณ สำนักงานสถิติแห่งชาติ ประจำปีงบประมาณ พ.ศ. 2556

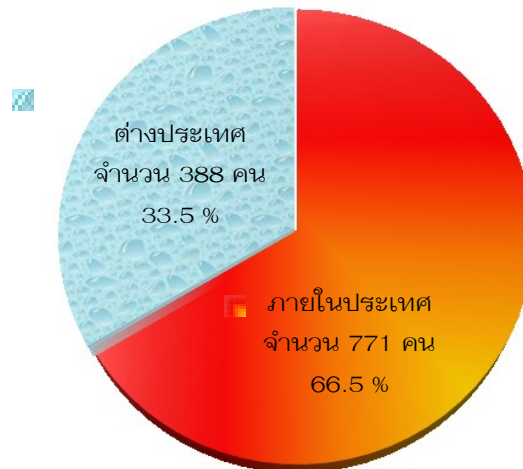

### 3. ด้านการประชุม อบรม สัมมนา ระหว่างประเทศ

สำนักงานสถิติแห่งชาติได้มีข้าราชการระดับต่าง ๆ เข้าร่วมการประชุม อบรม และสัมมนา ระหว่างประเทศ 48 คน จำนวน 33 ครั้ง

การประชุม/ อบรม / สัมมนา	จำนวน (คน)	ประเทศ/ระยะเวลา
1) 4 <sup>th</sup> OECD World Forum on Statistics, Knowledge and Policy Measuring Well-Being for Development and Policy Making	1	สาธารณรัฐอินเดีย ระหว่างวันที่ 16 – 19 ตุลาคม 2555
2) Second Expert Group Meeting on Cost of Production Statistics	1	สาธารณรัฐสังคมนิยมเวียดนาม ระหว่างวันที่ 5 – 6 ตุลาคม 2555
3) Twenty-fourth Session of the Asia Pacific Commission on Agricultural Statistics	2	สาธารณรัฐสังคมนิยมเวียดนาม ระหว่างวันที่ 8 – 12 ตุลาคม 2555
4) Effective Policies and Experiences for Poverty Reduction in Asia	1	สาธารณรัฐประชาชนจีน ระหว่างวันที่ 23 – 25 ตุลาคม 2555
5) 13 <sup>th</sup> East Asian Statistical Conference	1	ประเทศญี่ปุ่น ระหว่างวันที่ 5 – 7 พฤศจิกายน 2555
6) Workshop on Statistical Quality Management and Fundamental Principles of Office Statistics	1	สาธารณรัฐอิสลามอิหร่าน ระหว่างวันที่ 30 กันยายน – 3 ตุลาคม 2555
7) International Workshop on Analysis of Micro Data of Official Statistics : A new approach to International cooperation in stat. data analysis	1	ประเทศญี่ปุ่น ระหว่างวันที่ 13 – 16 ธันวาคม 2555
8) The High Level Workshop Leadership in the Modern Statistical Systems and Conference; Expertise Builds Capacity	3	สาธารณรัฐเกาหลี ระหว่างวันที่ 12 – 14 พฤศจิกายน 2555
9) The 5 <sup>th</sup> ASEAN Japan Information Security Policy Meeting and Symposium	1	ประเทศญี่ปุ่น ระหว่างวันที่ 10 – 12 ตุลาคม 2555
10) Workshop on International Merchandise Trade Statistics	1	สาธารณรัฐอินโดนีเซีย ระหว่างวันที่ 23 – 24 ตุลาคม 2555
11) International Seminar on Population and Housing Censuses : Beyond the 2010 Round	1	สาธารณรัฐเกาหลี ระหว่างวันที่ 27 – 29 พฤศจิกายน 2555
12) EASCAB Closing conference of the EASCAB Programme	2	สาธารณรัฐอินโดนีเซีย ระหว่างวันที่ 28 – 29 พฤศจิกายน 2555
13) The 5 <sup>th</sup> International Congress of Environment Research	1	ประเทศมาเลเซีย วันที่ 21 พฤศจิกายน 2555



การประชุม/ อบรม / สัมมนา	จำนวน (คน)	ประเทศ/ระยะเวลา
14) International Workshop on Population Projects using Census Data	2	สาธารณรัฐประชาชนจีน ระหว่างวันที่ 14 – 16 มกราคม 2556
15) Increasing Capacity for Developing Rights-Based Disability Policy in South-East Asia	1	เครือรัฐออสเตรเลีย ระหว่างวันที่ 18 กุมภาพันธ์ – 8 มีนาคม 2556
16) United Nations Statistical Commission 44 <sup>th</sup> session	2	ประเทศสหรัฐอเมริกา ระหว่างวันที่ 26 กุมภาพันธ์ – 1 มีนาคม 2556
17) Workshop on Improving Integration of a Gender Perspective into Official Statistics	1	ประเทศญี่ปุ่น ระหว่างวันที่ 16 – 19 เมษายน 2556
18) ASEAN Community Progress Monitoring System (ACPMS) and 3 <sup>rd</sup> Meeting of the ACSS Sub-Committee on Planning and Coordination (ACSS-SCPC)	2	สาธารณรัฐอินโดนีเซีย ระหว่างวันที่ 1 – 3 เมษายน 2556
19) IMF-Singapore Regional Training Institute (STI)	1	สาธารณรัฐสิงคโปร์ ระหว่างวันที่ 22 – 26 เมษายน 2556
20) Poverty and Inequality in Asia	1	สาธารณรัฐอินโดนีเซีย ระหว่างวันที่ 7 – 9 พฤษภาคม 2556
21) The 59 <sup>th</sup> World Statistic Congress	5	เขตบริหารพิเศษฮ่องกง แห่งสาธารณรัฐประชาชนจีน ระหว่างวันที่ 25 – 30 สิงหาคม 2556
22) Fifth Workshop on Forging Partnership in Statistical Training in Asia and the Pacific : Making e-Learning Work for Us	1	ประเทศญี่ปุ่น ระหว่างวันที่ 24 – 26 มิถุนายน 2556
23) Workshop on Information and Communication Technology (ICT) Statistics	2	สาธารณรัฐประชาชนจีน ระหว่างวันที่ 25 – 27 มิถุนายน 2556
24) Survey Design Workshop for Multiple Indicators Cluster Surveyround 5 (MICS5)	3	สหรัฐอเมริกาฮับเอมิเรตส์ ระหว่างวันที่ 30 มิถุนายน – 6 กรกฎาคม 2556
25) UNSD-DFID Project on National Development Indicators International Workshop on Country Data : Sharing Best Practice in the Dissemination of National Development Indicators	2	สหพันธ์สาธารณรัฐประชาธิปไตยเอธิโอเปีย ระหว่างวันที่ 29 กรกฎาคม – 2 สิงหาคม 2556

การประชุม/ อบรม / สัมมนา	จำนวน (คน)	ประเทศ/ระยะเวลา
26) First RAP Regional Workshop on Building Training Resources Improving Agricultural and Rural Statistics : Towards Country - Specific Minimum Set of Core Data	1	สาธารณรัฐเกาหลี ระหว่างวันที่ 5 – 9 สิงหาคม 2556
27) The 2 <sup>nd</sup> Training on Statistical Data Dissemination and The 5 <sup>th</sup> Dissemination	1	ประเทศมาเลเซีย ระหว่างวันที่ 1 – 2 สิงหาคม 2556
28) The 5 <sup>th</sup> Meeting of ACSS Sub-Committee on Planning and Coordination (ACSS-SCPC) and Communication of Statistics (WGDSA)	1	เนการาบรูไนดารุสซาลาม ระหว่างวันที่ 20 – 22 สิงหาคม 2556
29) First Group Training Course in improving Capability in Producing Official Statistics Relating to MDGs	1	ประเทศญี่ปุ่น ระหว่างวันที่ 18 สิงหาคม – 21 ธันวาคม 2556
30) Participation in the SDMX Global Conference 2013 entitled Global SDMX Implementation : Modernizing Official Statistics	1	สาธารณรัฐฝรั่งเศส ระหว่างวันที่ 11 – 13 กันยายน 2556
31) Sixth Regional Workshop on Statistical Quality Management and Fundamental Principles of Official Statistics : Towards Implementation of National Quality Assurance Frameworks	2	สาธารณรัฐฟิลิปปินส์ ระหว่างวันที่ 30 กันยายน – 4 ตุลาคม 2556
32) Second RAP Regional Workshop on Building Training Resources for Improving Agricultural and Rural Statistics : Sampling Methods for Agricultural Statistics-Review of Current Practices	1	สาธารณรัฐอิสลามอิหร่าน ระหว่างวันที่ 10 – 17 กันยายน 2556
33) Expert Group Meeting on Improving disaster data to Build Resilience in Asia and the Pacific	1	ประเทศญี่ปุ่น ระหว่างวันที่ 30 กันยายน – 1 ตุลาคม 2556

#### 4. การให้ความร่วมมือแก่สถาบันการศึกษาในการฝึกงานของนักเรียน นิสิตและนักศึกษา

สำนักงานสถิติแห่งชาติได้รับนักเรียน นิสิตและนักศึกษาระดับปริญญาตรีเข้ารับการฝึกงาน จาก 18 สถาบันการศึกษา มีผู้เข้ารับการฝึกงาน รวมทั้งสิ้น 52 คน

The background of the page is a teal-colored geometric pattern composed of various polygons, creating a faceted, crystalline effect. A large white circle is positioned on the left side of the page, partially overlapping the teal pattern.

**การสื่อสารเพื่อการพัฒนา**

## การสื่อสารเพื่อการพัฒนา

สำนักงานสถิติแห่งชาติได้ดำเนินการประชาสัมพันธ์ผลการดำเนินงาน ตลอดจนข้อมูลข่าวสารผ่าน ช่องทางการสื่อสารที่หลากหลาย เป็นประจำทุกปีทั้งทางวิทยุ หนังสือพิมพ์ วารสาร ฯลฯ สำหรับในรอบปี 2556 สำนักงานสถิติแห่งชาติ ได้ดำเนินการเก็บรวบรวมข้อมูลมากกว่า 20 โครงการ และหนึ่งในนั้นมีโครงการที่สำคัญ คือ สำมะโนการเกษตร พ.ศ. 2556 สำนักงานสถิติแห่งชาติ ได้จัดทำสำมะโนการเกษตร ตามข้อเสนอแนะขององค์การอาหารและเกษตรแห่งสหประชาชาติ (FAO) ให้ทุกประเทศจัดทำสำมะโนการเกษตรทุก 10 ปี ครั้งนี้ นับเป็นครั้งที่ 6 เพื่อเก็บรวบรวมข้อมูลสถิติเกี่ยวกับโครงสร้างพื้นฐานทางการเกษตรสำหรับใช้ประโยชน์ในการวางแผนพัฒนาด้านการเกษตรของประเทศ และสามารถนำไปใช้ในการกำหนดนโยบาย ติดตาม และประเมินผลโครงการพัฒนาทางการเกษตรได้อย่างต่อเนื่อง ในการดำเนินการจัดทำโครงการดังกล่าว เพื่อให้ได้ข้อมูลสถิติที่ครบถ้วน สามารถนำไปใช้ประโยชน์ได้อย่างแท้จริง ต้องประกอบ ด้วยปัจจัยหลายประการ และปัจจัยหนึ่งที่สำคัญ คือ การประชาสัมพันธ์ให้เกษตรกรกลุ่มเป้าหมายได้รับทราบ ข่าวสารผ่านสื่อที่หลากหลายนับว่าเป็นหัวใจสำคัญให้โครงการฯ สัมฤทธิ์ผล จึงมีแนวทางการประชาสัมพันธ์ ดังนี้

### 1. สื่อประชาสัมพันธ์ (PR. Media)

#### 1.1 สื่อหลัก

##### 1.1.1 สื่อโทรทัศน์ (Free TV และ Cable TV)

- สปอตโทรทัศน์
- พิธีกรพูดประชาสัมพันธ์ในรายการ
- ตั๋ววิ่ง

##### 1.1.2 สื่อวิทยุ

- สปอตวิทยุ
- ผู้บริหารให้สัมภาษณ์
- พิธีกรพูดประชาสัมพันธ์ในรายการ

##### 1.1.3 หนังสือพิมพ์

- โฆษณา
- สกู๊ปข่าว
- บทความ/บทสัมภาษณ์

#### 1.2 สื่อสนับสนุน

- ไปสเตอร์
- แบนเนอร์
- วารสาร
- เสียงตามสาย
- Social Network ที่นิยม เช่น Blog วิกิพีเดีย Facebook Twitter Youtube ฯลฯ และ Website หน่วยงานต่าง ๆ
- สลากกินแบ่งรัฐบาล
- วีดิทัศน์
- เพลง (คุณสมจิตร จงจอหอ เป็นฟรีเซ็นเตอร์และขับร้อง เพลง)
- ของที่ระลึก
- รถประจำทาง



## 2. กิจกรรมประชาสัมพันธ์ (PR. Activities)

- แดงข่าวเปิดตัวโครงการ
- รถประชาสัมพันธ์เคลื่อนที่พร้อมเปิดสปอต (Mobile Unit)



# ส่วนที่ 4

ภาคผนวก



## พระราชบัญญัติ

สถิติ

พ.ศ. ๒๕๕๐

### ภูมิพลอดุลยเดช ป.ร.

ให้ไว้ ณ วันที่ ๓๐ สิงหาคม พ.ศ. ๒๕๕๐

เป็นปีที่ ๖๒ ในรัชกาลปัจจุบัน

พระบาทสมเด็จพระปรมินทรมหาภูมิพลอดุลยเดช มีพระบรมราชโองการโปรดเกล้าฯ ให้ประกาศว่า

โดยที่เป็นการสมควรปรับปรุงกฎหมายว่าด้วยสถิติ

จึงทรงพระกรุณาโปรดเกล้าฯ ให้ตราพระราชบัญญัติขึ้นไว้โดยคำแนะนำและยินยอมของ สภานิติบัญญัติแห่งชาติ ดังต่อไปนี้

มาตรา ๑ พระราชบัญญัตินี้เรียกว่า “พระราชบัญญัติสถิติ พ.ศ. ๒๕๕๐”

มาตรา ๒ พระราชบัญญัตินี้ให้ใช้บังคับตั้งแต่วันถัดจากวันประกาศในราชกิจจานุเบกษา เป็นต้นไป

มาตรา ๓ ให้ยกเลิกพระราชบัญญัติสถิติ พ.ศ. ๒๕๐๘

มาตรา ๔ ในพระราชบัญญัตินี้

“สถิติ” หมายความว่า ข้อความหรือตัวเลขที่แสดงผลที่ประมวลจากข้อมูลที่เกี่ยวข้องได้

“การสำรวจ” หมายความว่า การเก็บรวบรวมข้อมูลที่เป็นอยู่จริงเพื่อให้ได้มาซึ่งสถิติ

“สำมะโน” หมายความว่า การสำรวจโดยการแจกแจงนับจากทุกหน่วยที่เกี่ยวข้องกับข้อมูลนั้น ๆ

## หน้า ๒๓

เล่ม ๑๒๔ ตอนที่ ๕๓ ก

ราชกิจจานุเบกษา

๑๒ กันยายน ๒๕๕๐

“การสำรวจตัวอย่าง” หมายความว่า การสำรวจโดยการแจงนับจากหน่วยที่เกี่ยวข้องกับข้อมูลนั้น ๆ เพียงบางหน่วยที่เลือกเป็นตัวอย่าง

“หน่วยงาน” หมายความว่า ส่วนราชการ รัฐวิสาหกิจ องค์กรมหาชน องค์กรปกครองส่วนท้องถิ่น และหน่วยงานอื่นของรัฐ

“ผู้อำนวยการ” หมายความว่า ผู้อำนวยการสำนักงานสถิติแห่งชาติ

“พนักงานเจ้าหน้าที่” หมายความว่า ผู้ซึ่งผู้อำนวยการแต่งตั้งให้ปฏิบัติการตามพระราชบัญญัตินี้ มาตรา ๕ ให้สำนักงานสถิติแห่งชาติ เป็นหน่วยงานกลางของรัฐ ในการดำเนินการเกี่ยวกับสถิติตามหลักวิชาการ

มาตรา ๖ สำนักงานสถิติแห่งชาติมีอำนาจหน้าที่ ดังต่อไปนี้

- (๑) จัดทำแผนแม่บทเกี่ยวกับการดำเนินงานทางสถิติของรัฐ
- (๒) จัดทำมาตรฐานสถิติเสนอคณะรัฐมนตรีเพื่อให้ความเห็นชอบ
- (๓) ส่งเสริมและพัฒนางานสถิติของรัฐและเอกชน
- (๔) จัดทำสำมะโนหรือการสำรวจตัวอย่าง หรืออำนาจการให้มีการสำรวจด้านต่าง ๆ ของประเทศ
- (๕) ประสานงานและหารือร่วมกับหน่วยงานเพื่อจัดทำแผนกำหนดความรับผิดชอบในการดำเนินงานทางสถิติตามแผนแม่บทตาม (๑)

(๖) แนะนำ ให้คำปรึกษา หรือความช่วยเหลือแก่หน่วยงานเกี่ยวกับการจัดทำแผนงาน และระเบียบวิธีในการจัดเก็บข้อมูล ตลอดจนการประมวลผล และการวิเคราะห์ผลสถิติ

(๗) ประสานกับหน่วยงานในการสร้างเครือข่ายสถิติ เพื่อให้ได้มาซึ่งฐานข้อมูลสถิติที่สำคัญ และเป็นปัจจุบันของประเทศ

(๘) ให้บริการสถิติแก่หน่วยงาน องค์กรเอกชน และบุคคลทั่วไป

(๙) เผยแพร่สถิติและจัดให้มีการศึกษาอบรมวิชาความรู้เกี่ยวกับสถิติ

(๑๐) ร่วมมือและประสานงานกับต่างประเทศและองค์การระหว่างประเทศในงานเกี่ยวกับสถิติ

(๑๑) ปฏิบัติการอื่นตามที่มีกฎหมายกำหนด และตามที่คณะรัฐมนตรีมอบหมาย

มาตรา ๗ ในการจัดทำแผนแม่บทตามมาตรา ๖ (๑) ให้สำนักงานสถิติแห่งชาติประสานกับหน่วยงานที่เกี่ยวข้องและจัดทำให้สอดคล้องกับนโยบายและแผนการพัฒนาประเทศและเมื่อคณะรัฐมนตรีให้ความเห็นชอบแล้ว ให้หน่วยงานที่เกี่ยวข้องปฏิบัติให้เป็นไปตามแผนแม่บทนั้น



## หน้า ๒๔

เล่ม ๑๒๔ ตอนที่ ๕๓ ก

ราชกิจจานุเบกษา

๑๒ กันยายน ๒๕๕๐

มาตรา ๘ หน่วยงานต้องจัดทำสถิติให้เป็นไปตามแผนกำหนดความรับผิดชอบตามมาตรา ๖ (๕) และดำเนินการให้ถูกต้องตามมาตรฐานสถิติ

หน่วยงานใดไม่ปฏิบัติตามวรรคหนึ่ง ให้สำนักงานสถิติแห่งชาติรายงานคณะรัฐมนตรี เพื่อสั่งการตามที่เห็นสมควร

มาตรา ๙ เมื่อหน่วยงานจะมีการจัดทำสำมะโนหรือการสำรวจตัวอย่างที่ประสงค์จะกำหนดให้เป็นหน้าที่ของประชาชนที่จะต้องให้ข้อมูล ให้กำหนดโดยกฎกระทรวง กฎกระทรวงนั้นอย่างน้อยต้องมีสาระสำคัญ ดังต่อไปนี้

- (๑) วัตถุประสงค์
- (๒) ระยะเวลา
- (๓) เขตท้องที่
- (๔) บุคคลซึ่งจะต้องให้ข้อมูลและวิธีการให้ข้อมูล
- (๕) หน่วยงานที่รับผิดชอบ

มาตรา ๑๐ เมื่อได้มีกฎกระทรวงตามมาตรา ๙ แล้ว ให้ผู้อำนวยการประกาศรายละเอียดเกี่ยวกับวิธีดำเนินการในการจัดทำสำมะโนหรือการสำรวจตัวอย่างในเรื่องดังต่อไปนี้

- (๑) วิธีการเก็บรวบรวมข้อมูล
- (๒) คำถามที่บุคคลจะต้องให้ข้อมูลหรือรายละเอียดของแบบสอบถามที่บุคคลจะต้องกรอกข้อมูล และวิธีการกรอกข้อมูลในแบบสอบถาม

- (๓) ระยะเวลาที่พนักงานเจ้าหน้าที่จะออกสอบถามหรือส่งแบบสอบถาม
- (๔) ระยะเวลาที่บุคคลซึ่งต้องกรอกแบบสอบถามจะต้องส่งคืนแบบสอบถามที่ได้กรอกรายการแล้วแก่พนักงานเจ้าหน้าที่

- (๕) ข้อมูลอื่นที่ประชาชนสมควรทราบ

ประกาศตามวรรคหนึ่ง ให้ประกาศในราชกิจจานุเบกษา และระบบเครือข่ายอิเล็กทรอนิกส์หรือสื่อประเภทอื่น

มาตรา ๑๑ เมื่อมีประกาศตามมาตรา ๑๐ แล้ว บุคคลซึ่งจะต้องให้ข้อมูลตามที่กำหนดไว้ในมาตรา ๙ (๔) มีหน้าที่ให้ข้อมูลหรือกรอกแบบสอบถามตามที่กำหนดไว้ในมาตรา ๑๐ (๒) ให้ถูกต้องตามความเป็นจริง

## หน้า ๒๕

เล่ม ๑๒๔ ตอนที่ ๕๓ ก

ราชกิจจานุเบกษา

๑๒ กันยายน ๒๕๕๐

มาตรา ๑๒ เมื่อมีประกาศตามมาตรา ๑๐ แล้ว พนักงานเจ้าหน้าที่ที่มีอำนาจเข้าไปในอาคาร หรือที่ทำการของบุคคลซึ่งจะต้องให้ข้อมูลหรือกรอกแบบสอบถาม ในระหว่างเวลาพระอาทิตย์ขึ้นถึง พระอาทิตย์ตก หรือในเวลาอื่นใดที่บุคคลนั้นได้แจ้งให้ทราบ เพื่อสอบถามข้อมูล หรือดำเนินการกรอก แบบสอบถาม หรือเพื่อตรวจสอบความถูกต้องของข้อมูล ในการนี้บุคคลดังกล่าวต้องอำนวยความสะดวก แก่พนักงานเจ้าหน้าที่ตามสมควร

ในการปฏิบัติหน้าที่ตามวรรคหนึ่ง ให้พนักงานเจ้าหน้าที่แสดงบัตรประจำตัวต่อบุคคลซึ่งเกี่ยวข้องกับ บัตรประจำตัวพนักงานเจ้าหน้าที่ให้เป็นไปตามแบบที่กำหนดในกฎกระทรวง

มาตรา ๑๓ ในกรณีที่พนักงานเจ้าหน้าที่ไม่พบบุคคลผู้ซึ่งจะให้ข้อมูลหรือกรอกแบบสอบถาม ให้ดำเนินการตามหลักเกณฑ์ วิธีการ และระยะเวลาที่กำหนดในกฎกระทรวง เพื่อให้ได้มาซึ่งข้อมูล

มาตรา ๑๔ ให้หน่วยงานมีหน้าที่ให้ความร่วมมือแก่สำนักงานสถิติแห่งชาติเพื่อประโยชน์ ในการจัดสร้างเครือข่ายสถิติและพัฒนาฐานข้อมูลที่สำคัญและเป็นปัจจุบันของประเทศ

ในกรณีที่สำนักงานสถิติแห่งชาติจำเป็นต้องใช้ข้อมูลจากการสำรวจ หรือข้อมูลจากบันทึก ทะเบียน รายงาน หรือเอกสารอื่นใดที่อยู่ในความครอบครองของหน่วยงานใด เพื่อการจัดทำสถิติ ที่สำคัญและจำเป็นต่อการพัฒนาประเทศ ให้หน่วยงานนั้นจัดส่งข้อมูลดังกล่าวให้สำนักงานสถิติ แห่งชาติภายในสามสิบวันนับแต่วันที่ได้รับแจ้งจากสำนักงานสถิติแห่งชาติ

ข้อมูลที่หน่วยงานต้องจัดส่งให้ตามวรรคหนึ่ง หรือวรรคสองต้องไม่ระบุหรือเปิดเผยว่าเป็นข้อมูล ของบุคคลใด เว้นแต่บุคคลนั้นจะให้ความยินยอมเป็นหนังสือหรือเป็นข้อมูลที่เปิดเผยต่อประชาชน หรือประชาชนสามารถเข้าตรวจสอบได้อยู่แล้ว

มาตรา ๑๕ บรรดาข้อมูลเฉพาะบุคคลหรือเฉพาะรายที่ได้มาตามพระราชบัญญัตินี้ ต้องถือเป็น ความลับโดยเคร่งครัด ห้ามมิให้ผู้ซึ่งปฏิบัติหน้าที่ตามพระราชบัญญัตินี้หรือผู้มีหน้าที่เก็บรักษา เปิดเผย ข้อมูลนั้นแก่บุคคลใดซึ่งไม่มีหน้าที่ตามพระราชบัญญัตินี้ เว้นแต่

(๑) เป็นการเปิดเผยเพื่อประโยชน์แก่การสอบสวนหรือการพิจารณาคดีที่ต้องหาว่ากระทำความผิด ตามพระราชบัญญัตินี้

(๒) เป็นการเปิดเผยต่อหน่วยงานเพื่อใช้ประโยชน์ในการจัดทำสถิติ วิเคราะห์หรือวิจัย ทั้งนี้ เท่าที่ไม่ก่อให้เกิดความเสียหายแก่เจ้าของข้อมูล และต้องไม่ระบุหรือเปิดเผยถึงเจ้าของข้อมูล

## หน้า ๒๖

เล่ม ๑๒๔ ตอนที่ ๕๓ ก

ราชกิจจานุเบกษา

๑๒ กันยายน ๒๕๕๐

มาตรา ๑๖ ภายใต้บังคับมาตรา ๑๔ และมาตรา ๑๕ ผู้ซึ่งปฏิบัติหน้าที่ในหน่วยงานหรือสำนักงานสถิติแห่งชาติต้องไม่นำบรรดาข้อมูลเฉพาะบุคคลหรือเฉพาะรายที่เจ้าของข้อมูลได้ให้ไว้หรือกรอกแบบสอบถามไปใช้ในกิจการอื่นนอกเหนือจากการจัดทำสถิติ วิเคราะห์หรือวิจัย

มาตรา ๑๗ บรรดาข้อมูลที่สามารถเปิดเผยได้ สำนักงานสถิติแห่งชาติอาจให้บริการข้อมูลนั้นต่อบุคคลทั่วไปได้ โดยอาจเรียกเก็บค่าใช้จ่ายเท่าที่จำเป็นในการให้บริการข้อมูลนั้น ตามหลักเกณฑ์และอัตราที่สำนักงานสถิติแห่งชาติกำหนด

มาตรา ๑๘ ผู้ใดไม่ให้ข้อมูล หรือไม่กรอกแบบสอบถามตามวิธีการที่กำหนดในประกาศตามมาตรา ๑๐ หรือไม่ส่งคืนแบบสอบถามที่ได้กรอกรายการแล้วแก่พนักงานเจ้าหน้าที่ หรือหน่วยงานภายในระยะเวลาที่กำหนดในประกาศตามมาตรา ๑๐ (๔) หรือไม่ให้ความสะดวกแก่พนักงานเจ้าหน้าที่ในการปฏิบัติหน้าที่ตามมาตรา ๑๒ ต้องระวางโทษปรับไม่เกินสามพันบาท

มาตรา ๑๙ ผู้ใดซึ่งมีหน้าที่ให้ข้อมูลตามมาตรา ๑๑ แต่จงใจให้ข้อมูลเป็นเท็จต้องระวางโทษจำคุกไม่เกินสามเดือน หรือปรับไม่เกินห้าพันบาท หรือทั้งจำทั้งปรับ

มาตรา ๒๐ ผู้ใดฝ่าฝืนมาตรา ๑๕ หรือมาตรา ๑๖ ต้องระวางโทษจำคุกไม่เกินหนึ่งปี หรือปรับไม่เกินสองหมื่นบาท หรือทั้งจำทั้งปรับ

มาตรา ๒๑ บรรดาพระราชกฤษฎีกา กฎกระทรวง ประกาศ หรือระเบียบที่ออกตามพระราชบัญญัติสถิติ พ.ศ. ๒๕๐๘ และมีผลใช้บังคับอยู่ในวันที่พระราชบัญญัตินี้ประกาศในราชกิจจานุเบกษา ให้คงมีผลใช้บังคับได้ต่อไปเท่าที่ไม่ขัดหรือแย้งกับบทบัญญัติแห่งพระราชบัญญัตินี้ จนกว่าจะมีกฎกระทรวง ประกาศ หรือระเบียบตามพระราชบัญญัตินี้

มาตรา ๒๒ ให้รัฐมนตรีว่าการกระทรวงเทคโนโลยีสารสนเทศและการสื่อสารรักษาการตามพระราชบัญญัตินี้ และมีอำนาจออกกฎกระทรวงเพื่อปฏิบัติการตามพระราชบัญญัตินี้

กฎกระทรวงนั้น เมื่อได้ประกาศในราชกิจจานุเบกษาแล้วให้ใช้บังคับได้

ผู้รับสนองพระบรมราชโองการ

พลเอก สุรยุทธ์ จุลานนท์

นายกรัฐมนตรี

## หน้า ๒๗

เล่ม ๑๒๔ ตอนที่ ๕๓ ก

ราชกิจจานุเบกษา

๑๒ กันยายน ๒๕๕๐

หมายเหตุ :- เหตุผลในการประกาศใช้พระราชบัญญัติฉบับนี้ คือ โดยที่พระราชบัญญัติสถิติ พ.ศ. ๒๕๐๘ ได้ใช้บังคับมานาน และมีบทบัญญัติบางประการไม่สอดคล้องกับสถานการณ์ปัจจุบันอันมีผลทำให้การดำเนินการของสำนักงานสถิติแห่งชาติในฐานะหน่วยงานกลางด้านงานสถิติของรัฐไม่มีความชัดเจน รวมทั้งหลักเกณฑ์และวิธีดำเนินการเก็บรวบรวมข้อมูลเพื่อให้ได้มาซึ่งสถิติไม่มีความคล่องตัวเพราะขึ้นตอนก่อนเริ่มดำเนินการใช้ระยะเวลาาน ทำให้ได้ข้อมูลที่ไม่ทันต่อเหตุการณ์ปัจจุบัน ประกอบกับข้อมูลทางสถิติที่จัดทำขึ้นนั้นมีประโยชน์ต่อการนำไปใช้ในการพัฒนาหรือแก้ไขปัญหาในการบริหารงานของรัฐด้านต่าง ๆ ซึ่งควรจะมีการกำหนดวิธีการดำเนินการด้านสถิติให้เป็นไปในแนวทางเดียวกันเพื่อความเป็นเอกภาพของสถิติ นอกจากนี้ เพื่อให้ได้ข้อมูลที่ถูกต้องตามความเป็นจริงและเป็นหลักประกันมิให้เกิดความเสียหายแก่ผู้ซึ่งต้องให้ข้อมูลจึงต้องกำหนดมาตรการคุ้มครองข้อมูลส่วนบุคคลที่ได้จากการเก็บรวบรวมข้อมูล โดยต้องถือเป็นความลับอย่างเคร่งครัด และกำหนดโทษสำหรับผู้ซึ่งฝ่าฝืนหรือไม่ปฏิบัติตามบทบัญญัติแห่งพระราชบัญญัตินี้ให้สอดคล้องกับสถานการณ์ปัจจุบันด้วย จึงจำเป็นต้องตราพระราชบัญญัตินี้



## กฎกระทรวง

แบ่งส่วนราชการสำนักงานสถิติแห่งชาติ  
กระทรวงเทคโนโลยีสารสนเทศและการสื่อสาร  
พ.ศ. ๒๕๕๑

อาศัยอำนาจตามความในมาตรา ๘ จ แห่งพระราชบัญญัติระเบียบบริหารราชการแผ่นดิน พ.ศ. ๒๕๓๔ ซึ่งแก้ไขเพิ่มเติมโดยพระราชบัญญัติระเบียบบริหารราชการแผ่นดิน (ฉบับที่ ๔) พ.ศ. ๒๕๔๑ รัฐมนตรีว่าการกระทรวงเทคโนโลยีสารสนเทศและการสื่อสารออกกฎกระทรวงไว้ดังต่อไปนี้

ข้อ ๑ ให้ยกเลิกกฎกระทรวงแบ่งส่วนราชการสำนักงานสถิติแห่งชาติ กระทรวงเทคโนโลยีสารสนเทศและการสื่อสาร พ.ศ. ๒๕๔๕

ข้อ ๒ ให้สำนักงานสถิติแห่งชาติ มีภารกิจในฐานะเป็นหน่วยงานกลางของรัฐ ในการดำเนินการเกี่ยวกับสถิติตามหลักวิชาการ และจัดทำสถิติเพื่อติดตาม ประเมินผล และสนับสนุนการดำเนินการตามนโยบายและแผนงานของรัฐ โดยให้มีอำนาจหน้าที่ดังต่อไปนี้

- (๑) ดำเนินการตามกฎหมายว่าด้วยสถิติ และกฎหมายอื่นที่เกี่ยวข้อง
- (๒) จัดทำแผนแม่บทเกี่ยวกับการดำเนินงานทางสถิติของรัฐ
- (๓) เสนอแนะนโยบายและแนวทางการจัดทำมาตรฐานทางสถิติเสนอคณะรัฐมนตรี เพื่อให้ความเห็นชอบ รวมทั้งส่งเสริมและสนับสนุนให้หน่วยงานต่าง ๆ ทั้งภาครัฐและภาคเอกชน มีการใช้มาตรฐานสถิติตามหลักสากล

(๔) จัดทำแผนโครงข่ายสารสนเทศของประเทศในการกำหนดกรอบและขอบเขตของข้อมูล ที่แต่ละหน่วยงานต้องรับผิดชอบ

## หน้า ๒

เล่ม ๑๒๕ ตอนที่ ๑๑๔ ก

ราชกิจจานุเบกษา

๒๔ ตุลาคม ๒๕๕๑

(๕) ผลิตและวิเคราะห์ข้อมูลสถิติพื้นฐานทางด้านเศรษฐกิจและสังคม ในระดับมหภาค ด้วยวิธีการจัดทำสำมะโนหรือการสำรวจตัวอย่าง และให้บริการข้อมูลสถิติทุกสาขาของประเทศ

(๖) ผลิตและวิเคราะห์ข้อมูลสถิติที่ใช้ในการสนับสนุนนโยบายเร่งด่วนของรัฐและข้อมูลสถิติที่สำคัญที่ไม่มีหน่วยงานใดจัดทำ รวมทั้งประสานและให้คำปรึกษาในการจัดทำข้อมูลสถิติของหน่วยงานต่าง ๆ ทั้งภาครัฐและภาคเอกชน

(๗) ประสานงานกับองค์การระหว่างประเทศในด้านวิชาการสถิติ

(๘) ปฏิบัติการอื่นตามที่กฎหมายกำหนดให้เป็นอำนาจหน้าที่ของสำนักงานสถิติแห่งชาติ หรือตามที่รัฐมนตรีหรือคณะรัฐมนตรีมอบหมาย

ข้อ ๓ ให้แบ่งส่วนราชการสำนักงานสถิติแห่งชาติ ดังต่อไปนี้

ก. ราชการบริหารส่วนกลาง

- (๑) สำนักบริหารกลาง
- (๒) ศูนย์เทคโนโลยีสารสนเทศและการสื่อสาร
- (๓) ศูนย์สารสนเทศยุทธศาสตร์ภาครัฐ
- (๔) สำนักนโยบายและวิชาการสถิติ
- (๕) สำนักบริหารจัดการเก็บข้อมูลสถิติ
- (๖) สำนักสถิติพยากรณ์
- (๗) สำนักสถิติเศรษฐกิจและสังคม
- (๘) สำนักสถิติสาธารณสุข

ข. ราชการบริหารส่วนภูมิภาค

สำนักงานสถิติจังหวัด

ข้อ ๔ ในสำนักงานสถิติแห่งชาติ ให้มีกลุ่มตรวจสอบภายใน เพื่อทำหน้าที่หลักในการตรวจสอบการดำเนินงานภายในสำนักงาน และสนับสนุนการปฏิบัติงานของสำนักงาน รับผิดชอบงานขึ้นตรงต่อผู้อำนวยการสำนักงานสถิติแห่งชาติ โดยมีอำนาจหน้าที่ดังต่อไปนี้

- (๑) ดำเนินการเกี่ยวกับการตรวจสอบการบริหาร การเงิน และการบัญชีของสำนักงาน
- (๒) ปฏิบัติงานร่วมกับหรือสนับสนุนการปฏิบัติงานของหน่วยงานอื่นที่เกี่ยวข้อง หรือที่ได้รับ

มอบหมาย

## หน้า ๓

เล่ม ๑๒๕ ตอนที่ ๑๑๔ ก

ราชกิจจานุเบกษา

๒๔ ตุลาคม ๒๕๕๑

ข้อ ๕ ในสำนักงานสถิติแห่งชาติ ให้มีกลุ่มพัฒนาระบบบริหาร เพื่อทำหน้าที่ในการพัฒนาการบริหารของสำนักงานให้เกิดผลสัมฤทธิ์ มีประสิทธิภาพ และคุ้มค่า รับผิดชอบงานขึ้นตรงต่อผู้อำนวยการสำนักงานสถิติแห่งชาติ โดยมีอำนาจหน้าที่ดังต่อไปนี้

(๑) เสนอแนะให้คำปรึกษาแก่ผู้อำนวยการสำนักงานสถิติแห่งชาติเกี่ยวกับยุทธศาสตร์การพัฒนาระบบราชการภายในสำนักงาน

(๒) ติดตาม ประเมินผล และจัดทำรายงานเกี่ยวกับการพัฒนาระบบราชการในสำนักงาน

(๓) ประสานและดำเนินการเกี่ยวกับการพัฒนาระบบราชการร่วมกับหน่วยงานกลางต่าง ๆ และหน่วยงานภายในสำนักงาน

(๔) ปฏิบัติงานร่วมกับหรือสนับสนุนการปฏิบัติงานของหน่วยงานอื่นที่เกี่ยวข้อง หรือที่ได้รับมอบหมาย

ข้อ ๖ สำนักบริหารกลาง มีอำนาจหน้าที่ดังต่อไปนี้

(๑) ดำเนินการ พัฒนา และจัดทำเกี่ยวกับงานบริหารทั่วไป งานสารบรรณ งานช่วยผู้อำนวยการ และงานเลขานุการของสำนักงาน

(๒) ดำเนินการวางแผนกำลังคน จัดระบบงานบริหารงานบุคคล และการเสริมสร้างวินัย และระบบคุณธรรม

(๓) พัฒนาบุคลากรและบริหารองค์ความรู้ของสำนักงานให้แก่ข้าราชการของสำนักงาน และหน่วยงานอื่นที่เกี่ยวข้อง

(๔) ดำเนินการพัฒนาและจัดระบบงานการเงิน การบัญชี การบริหาร การงบประมาณ การพัสดุ อาคารสถานที่ และยานพาหนะของสำนักงาน

(๕) ดำเนินการเกี่ยวกับงานกฎหมาย งานนิติกรรมสัญญา งานเกี่ยวกับความรับผิดชอบแพ่งและอาญา การดำเนินการทางวินัย ความรับผิดชอบละเมิดของเจ้าหน้าที่ และคดีปกครอง

(๖) จัดทำแผนและดำเนินการเกี่ยวกับการประชาสัมพันธ์และเผยแพร่ผลการปฏิบัติงานและความรู้ความเข้าใจเกี่ยวกับงานของสำนักงาน

(๗) ดำเนินการเกี่ยวกับการจัดทำแผนยุทธศาสตร์ แผนการปฏิบัติราชการ และการติดตาม ประเมินผลการปฏิบัติงาน และวิเคราะห์ระดับความสำเร็จของงาน

(๘) ปฏิบัติงานร่วมกับหรือสนับสนุนการปฏิบัติงานของหน่วยงานอื่นที่เกี่ยวข้อง หรือที่ได้รับมอบหมาย

## หน้า ๔

เล่ม ๑๒๕ ตอนที่ ๑๑๔ ก

ราชกิจจานุเบกษา

๒๔ ตุลาคม ๒๕๕๑

ข้อ ๑ ศูนย์เทคโนโลยีสารสนเทศและการสื่อสาร มีอำนาจหน้าที่ดังต่อไปนี้

(๑) เสนอแนะนโยบาย วางแผน กำกับ ดูแล สนับสนุน ส่งเสริม และติดตามการใช้เทคโนโลยีสารสนเทศและการสื่อสารในระบบสารสนเทศสถิติ

(๒) พัฒนาระบบงานคอมพิวเตอร์เพื่อการประมวลผลข้อมูล ระบบงานสารสนเทศเพื่อการบริหาร ระบบคลังข้อมูลและสถิติ และบริหารจัดการฐานข้อมูลสำนักงาน

(๓) จัดการระบบคอมพิวเตอร์และเครือข่าย

(๔) จัดเตรียมข้อมูลจากสำมะโนและการสำรวจตัวอย่าง จัดทำการบรรณาธิกรลงรหัสบันทึกข้อมูล และจัดทำการประมวลผลข้อมูล

(๕) ควบคุม กำกับ ดูแล และบำรุงรักษาระบบคอมพิวเตอร์และเครือข่าย

(๖) ประสานเครือข่ายการให้บริการและแลกเปลี่ยนข้อมูลและสถิติระหว่างหน่วยงานทั้งในและต่างประเทศ

(๗) ปฏิบัติงานร่วมกับหรือสนับสนุนการปฏิบัติงานของหน่วยงานอื่นที่เกี่ยวข้อง หรือที่ได้รับมอบหมาย

ข้อ ๘ ศูนย์สารสนเทศยุทธศาสตร์ภาครัฐ มีอำนาจหน้าที่ดังต่อไปนี้

(๑) จัดทำแผนโครงข่ายสารสนเทศของประเทศในการกำหนดกรอบและขอบเขตของข้อมูลที่แต่ละหน่วยงานในภาครัฐต้องรับผิดชอบ

(๒) บริหารจัดการระบบข้อมูลให้ครอบคลุมและครบถ้วนในมิติดังทั้ง ๓ ด้าน คือ ข้อมูลด้านนโยบายของรัฐบาล ข้อมูลจากการบริหารงานของแต่ละหน่วยงานในภาครัฐ และข้อมูลในระดับพื้นที่

(๓) จัดสร้างและพัฒนามาตรฐานการแลกเปลี่ยนและการเชื่อมโยงข้อมูลสถิติสำหรับหน่วยงานภาครัฐและสอดคล้องกับกรอบแนวทางมาตรฐานการแลกเปลี่ยนข้อมูลแห่งชาติ

(๔) ประสานงานกับหน่วยงานในภาครัฐที่เกี่ยวข้อง เพื่อบูรณาการและเชื่อมโยงข้อมูลยุทธศาสตร์ของประเทศ

(๕) วิเคราะห์ข้อมูลเพื่อช่วยในการตัดสินใจและวางแผนเชิงนโยบายในการบริหารประเทศ

(๖) ให้คำปรึกษาและสนับสนุนการดำเนินงานด้านบริหารจัดการข้อมูลสถิติและสารสนเทศแก่หน่วยงานในภาครัฐ



## หน้า ๕

เล่ม ๑๒๕ ตอนที่ ๑๑๔ ก

ราชกิจจานุเบกษา

๒๔ ตุลาคม ๒๕๕๑

(๑) ปฏิบัติงานร่วมกับหรือสนับสนุนการปฏิบัติงานของหน่วยงานในภาครัฐที่เกี่ยวข้อง หรือที่ได้รับมอบหมาย

ข้อ ๘ สำนักนโยบายและวิชาการสถิติ มีอำนาจหน้าที่ดังต่อไปนี้

(๑) จัดทำแผนแม่บทเกี่ยวกับการดำเนินงานทางสถิติของรัฐ  
 (๒) ประสานงาน และหารือร่วมในการจัดทำสถิติของหน่วยงานให้สอดคล้องกับแผนแม่บท เกี่ยวกับการดำเนินงานทางสถิติของรัฐ และให้สอดคล้องกับแผนกำหนดความรับผิดชอบในการ ดำเนินงานทางสถิติตามแผนแม่บทตาม (๑)

(๓) จัดทำแผนสถิติ ติดตาม และประเมินผลการปฏิบัติงานตามนโยบายของสำนักงาน

(๔) จัดทำ ประสานการจัดทำ และพัฒนามาตรฐานสถิติของประเทศให้เป็นไปตาม มาตรฐานสากล

(๕) ศึกษา พัฒนา และส่งเสริม วิชาการสถิติ สำหรับการนำไปประยุกต์ใช้

(๖) กำหนดกระบวนการสุ่มตัวอย่างและวิธีประมาณค่าสถิติที่เหมาะสม

(๗) วิเคราะห์และประเมินระดับความคลาดเคลื่อนของสถิติ

(๘) กำหนดรูปแบบและหลักเกณฑ์การจัดทำแผนที่สถิติสำหรับการจัดเก็บข้อมูล

(๙) ร่วมมือและประสานงานกับต่างประเทศและองค์การระหว่างประเทศในงานเกี่ยวกับสถิติ

(๑๐) ปฏิบัติงานร่วมกับหรือสนับสนุนการปฏิบัติงานของหน่วยงานอื่นที่เกี่ยวข้อง หรือที่ได้รับ มอบหมาย

ข้อ ๑๐ สำนักบริหารจัดเก็บข้อมูลสถิติ มีอำนาจหน้าที่ดังต่อไปนี้

(๑) วางแผนและเตรียมงานเพื่อการจัดเก็บข้อมูล

(๒) บริหารจัดการ ปรับปรุงแก้ไข จัดทำแผนที่สถิติ และพัฒนาระบบสารสนเทศเชิงพื้นที่ ของประเทศ เพื่อใช้ในสำมะโน การสำรวจตัวอย่าง และการบริหารจัดการจัดเก็บข้อมูล

(๓) บริหารจัดเก็บข้อมูลสถิติด้านเศรษฐกิจ สังคม และความคิดเห็นของประชาชนต่อ นโยบายหรือโครงการภาครัฐ

(๔) ประสานสถิติกับเครือข่ายภาครัฐและเอกชน

(๕) ควบคุมคุณภาพข้อมูลโครงการสำมะโนและการสำรวจตัวอย่าง

(๖) ให้คำปรึกษา แนะนำ และช่วยเหลือในด้านการจัดเก็บข้อมูลแก่หน่วยงาน

## หน้า ๖

เล่ม ๑๒๕ ตอนที่ ๑๑๔ ก

ราชกิจจานุเบกษา

๒๔ ตุลาคม ๒๕๕๑

(๑) ปฏิบัติงานร่วมกับหรือสนับสนุนการปฏิบัติงานของหน่วยงานอื่นที่เกี่ยวข้อง หรือที่ได้รับมอบหมาย

ข้อ ๑๑ สำนักสถิติพยากรณ์ มีอำนาจหน้าที่ดังต่อไปนี้

(๑) จัดทำสถิติเพื่อสนับสนุน ติดตาม และประเมินผลแผนพัฒนาการเศรษฐกิจและสังคมแห่งชาติ

(๒) จัดทำดัชนี เครื่องชี้วัด ข้อมูลแนวโน้ม และคาดการณ์ภาวะด้านเศรษฐกิจและสังคม

(๓) วิเคราะห์ พัฒนา และส่งเสริมการใช้ข้อมูลและสถิติแนวโน้ม และการคาดการณ์

(๔) รวบรวมและบูรณาการข้อมูลและสถิติด้านเศรษฐกิจและสังคมจากหน่วยงาน

(๕) จัดทำการนำเสนอข้อมูลและสถิติในรูปแบบต่าง ๆ

(๖) เผยแพร่และให้บริการข้อมูลและสถิติแก่ผู้ใช้ทั้งภายในประเทศและต่างประเทศรวมทั้งงานห้องสมุด

(๗) ปฏิบัติงานร่วมกับหรือสนับสนุนการปฏิบัติงานของหน่วยงานอื่นที่เกี่ยวข้อง หรือที่ได้รับมอบหมาย

ข้อ ๑๒ สำนักสถิติเศรษฐกิจและสังคม มีอำนาจหน้าที่ดังต่อไปนี้

(๑) จัดทำสถิติพื้นฐานด้านเศรษฐกิจและสังคมในระดับมหภาค ด้วยวิธีสำมะโนหรือการสำรวจตัวอย่าง เพื่อใช้ในการวางแผน ติดตาม และประเมินผล

(๒) พัฒนาการจัดทำสถิติ และส่งเสริมการใช้สถิติด้านเศรษฐกิจและสังคมสาขาต่าง ๆ

(๓) ให้คำปรึกษาแนะนำแก่หน่วยงาน ในการจัดทำสำมะโนหรือการสำรวจตัวอย่างด้านเศรษฐกิจและสังคม

(๔) ประสานและให้ความร่วมมือกับองค์การระหว่างประเทศและหน่วยงานภายนอก ในการแลกเปลี่ยนความรู้และประสบการณ์ในการจัดทำสำมะโนหรือการสำรวจตัวอย่างด้านเศรษฐกิจและสังคม

(๕) ปฏิบัติงานร่วมกับหรือสนับสนุนการปฏิบัติงานของหน่วยงานอื่นที่เกี่ยวข้อง หรือที่ได้รับมอบหมาย

ข้อ ๑๓ สำนักสถิติสาธารณสุข มีอำนาจหน้าที่ดังต่อไปนี้

## หน้า ๓

เล่ม ๑๒๕ ตอนที่ ๑๑๔ ก

ราชกิจจานุเบกษา

๒๔ ตุลาคม ๒๕๕๑

(๑) จัดทำ ประมวลผล วิเคราะห์ และประสานการจัดเก็บข้อมูลความคิดเห็นของประชาชนเกี่ยวกับนโยบายของรัฐบาลและยุทธศาสตร์ต่าง ๆ เพื่อเป็นข้อมูลให้รัฐใช้ในการวางแผน ติดตาม ประเมินผล และตัดสินใจ

(๒) จัดทำ ประมวลผล วิเคราะห์ และประสานการจัดเก็บข้อมูลความคิดเห็นของประชาชนตามความต้องการของหน่วยงานเพื่อเป็นข้อมูลในการวางแผนและการบริหารงาน

(๓) พัฒนา ส่งเสริม และให้คำปรึกษาแก่หน่วยงาน องค์กรเอกชน และบุคคลทั่วไปเกี่ยวกับการจัดทำโครงการสำรวจตัวอย่าง การประมวลผล และการวิเคราะห์ข้อมูล

(๔) ปฏิบัติงานร่วมกับหรือสนับสนุนการปฏิบัติงานของหน่วยงานอื่นที่เกี่ยวข้อง หรือที่ได้รับมอบหมาย

ข้อ ๑๔ สำนักงานสถิติจังหวัด มีอำนาจหน้าที่ดังต่อไปนี้

(๑) กำหนดนโยบายและประสานการจัดเก็บข้อมูลและจัดทำสถิติในระดับพื้นที่

(๒) บริหารจัดการในการจัดเก็บข้อมูล การจัดทำสำมะโน และการสำรวจตัวอย่างในระดับพื้นที่

(๓) ส่งเสริมวิชาการ มาตรฐาน และควบคุมคุณภาพของข้อมูลและสถิติ

(๔) ศึกษา วิเคราะห์ และวิจัยข้อมูลและสถิติระดับพื้นที่

(๕) ให้คำปรึกษาแนะนำในการจัดทำ เผยแพร่ และให้บริการข้อมูลและสถิติในระดับพื้นที่

(๖) ปฏิบัติงานร่วมกับหรือสนับสนุนการปฏิบัติงานของหน่วยงานอื่นที่เกี่ยวข้อง หรือที่ได้รับ

มอบหมาย

ให้ไว้ ณ วันที่ ๒๒ ตุลาคม พ.ศ. ๒๕๕๑

มัน พัทธินัย

รัฐมนตรีว่าการกระทรวงเทคโนโลยีสารสนเทศและการสื่อสาร

## หน้า ๘

เล่ม ๑๒๕ ตอนที่ ๑๑๔ ก

ราชกิจจานุเบกษา

๒๔ ตุลาคม ๒๕๕๑

หมายเหตุ :- เหตุผลในการประกาศใช้กฎกระทรวงฉบับนี้ คือ โดยที่เป็นการสมควรปรับปรุงการแบ่งส่วนราชการและอำนาจหน้าที่ของสำนักงานสถิติแห่งชาติ กระทรวงเทคโนโลยีสารสนเทศและการสื่อสาร โดยจัดตั้งศูนย์สารสนเทศยุทธศาสตร์ภาครัฐ เพื่อทำหน้าที่จัดทำแผนโครงข่ายสารสนเทศของประเทศในการกำหนดกรอบและขอบเขตของข้อมูลที่แต่ละหน่วยงานภาครัฐต้องรับผิดชอบ และปรับปรุงสำนักงานเลขานุการกรมเป็นสำนักบริหารกลาง กองบริหารจัดการเก็บข้อมูลสถิติเป็นสำนักบริหารจัดเก็บข้อมูลสถิติ และกองสถิติประชาคมติเป็นสำนักสถิติสาธารณสุข รวมทั้งปรับปรุงอำนาจหน้าที่ของส่วนราชการอื่นภายในสำนักงานสถิติแห่งชาติ กระทรวงเทคโนโลยีสารสนเทศและการสื่อสาร ให้สอดคล้องกับภารกิจที่เพิ่มขึ้นและเหมาะสมกับสภาพของงานที่เปลี่ยนแปลงไป อันจะทำให้การปฏิบัติภารกิจตามอำนาจหน้าที่มีประสิทธิภาพและประสิทธิผลยิ่งขึ้น จึงจำเป็นต้องออกกฎกระทรวงนี้

**สถานที่ติดต่อสำนักงานสถิติแห่งชาติ  
และสำนักงานสถิติจังหวัด**



เบอร์โทรศัพท์กลาง

0 2141 1234  
0 2141 7486

## สำนักงานสถิติแห่งชาติ (ส่วนกลาง)

ชื่อ - สกุล	สายตรง	เบอร์ภายใน	โทรสาร
สำนักบริหารกลาง	0 2141 7295	17295	0 2143 8109
ศูนย์เทคโนโลยีสารสนเทศและการสื่อสาร	0 2141 7334	17334	0 2143 8115
ศูนย์สารสนเทศยุทธศาสตร์ภาครัฐ	0 2141 7393	17393	0 2143 8117
สำนักนโยบายและวิชาการสถิติ	0 2141 7413	17413	0 2143 8119
สำนักบริหารจัดการระบบสถิติ	0 2141 7437	17437	0 2143 8121
สำนักบริหารจัดการเก็บข้อมูลสถิติ	0 2142 1309	21309	0 2143 8123
สำนักสถิติพยากรณ์	0 2141 7482	17482	0 2143 8130
สำนักสถิติเศรษฐกิจและสังคม	0 2142 1232	21232	0 2143 8134
สำนักสถิติสังคม	0 2142 1252	21252	0 2143 8136
สำนักสถิติสาธารณสุข	0 2142 1268	21268	0 2143 8138
สำนักพัฒนาบุคลากร	0 2142 1281	21281	0 2143 8140
สำนักภูมิสารสนเทศสถิติ	0 2141 7410	17410	0 2143 8117
กลุ่มตรวจสอบภายใน	0 2141 7282	17282	0 2143 8105-6
กลุ่มพัฒนาระบบบริหาร	0 2141 7290	17290	0 2143 8108

## สถานที่ติดต่อสำนักงานสถิติจังหวัดในส่วนภูมิภาค

### ภาคกลาง

จังหวัด	ที่ตั้งสำนักงาน	โทรศัพท์	โทรสาร	Hot line	e-mail address
นนทบุรี	ศาลากลางจังหวัด อ.เมือง 11000	02-5800720	02-5800749	14213 14212	nontburi@nso.go.th
ปทุมธานี	ศาลากลางจังหวัดหลังเดิม ชั้น 2 ถ.ปทุม-สามโคก อ.เมือง 12000	02-5816772	02-5817156	13611 13610	ptthani@nso.go.th
สมุทรปราการ	อาคารศูนย์เบ็ญจบุรพา สุวรรณภูมิ ชั้น 3 ถ.สุขุมวิท ต.บางปูใหม่ อ.เมือง 10280	02-3232110 -1 ต่อ 12 - 14	02-3232110-1 ต่อ 15	-	smprakan@nso.go.th
นครปฐม	95-97 ถ.หน้าพระ ต.ห้วยจรเข้ อ.เมือง 73000	034-241683	034-258424	60467 60468	nkpathom@nso.go.th
สมุทรสาคร	ศาลากลางจังหวัดหลังเก่า ชั้น 1 ถ.เศรษฐกิจ 1 ต.มหาชัย อ.เมือง 74000	034-412601	034-422072	62367 62368 62402 62377	smsakhon@nso.go.th
พระนครศรีอยุธยา	ศาลากลางจังหวัดหลังใหม่ ชั้น 3 ถ.สายเอเชีย อ.พระนครศรีอยุธยา 13000	035-336584-5	035-336584-5	10467	ayuttaya@nso.go.th
อ่างทอง	ศาลากลางจังหวัดหลังใหม่ ถ.เทศบาล 1 อ.เมือง 14000	035-611254	035-620050	11749 11748	angthong@nso.go.th
ลพบุรี	ศาลากลางจังหวัด ชั้น 3 ต.ทะเลชุบศร อ.เมือง 15000	036-770130	036-770138	19182 19183 18857 18856	lopburi@nso.go.th
สิงห์บุรี	ศาลากลางจังหวัดอาคาร 1 ชั้น 3 ถ.สิงห์บุรี-บางพาน อ.เมือง 16000	036-507191	036-507192	11176 11177	singburi@nso.go.th
ชัยนาท	ศาลากลางจังหวัดหลังใหม่ ชั้น 4 อ.เมือง 17000	056-411663	056-413037	18652 18653	chainat@nso.go.th
สระบุรี	อาคารองค์การบริหารส่วน จังหวัด ชั้น 3 ถ.พิชัยณรงค์ สงคราม ต.ปากเพรียว อ.เมือง 18000	036-211618	036-212528	13013 13012	saraburi@nso.go.th
ชลบุรี	อาคารศาลาประชาคม "รวมใจชน" ชลบุรี ชั้น 4 ถ.ตำหนักน้ำ อ.เมือง 20000	038-791895	038-791896		chonburi@nso.go.th

จังหวัด	ที่ตั้งสำนักงาน	โทรศัพท์	โทรสาร	Hot line	e-mail address
ระยอง	อาคารศูนย์ราชการ ชั้น 2 ถ.สุขุมวิท ต.เนินพระ อ.เมือง 21150	038-694057	038-694056	34185	rayong@nso.go.th
จันทบุรี	ศาลากลางจังหวัด อาคาร 2 ชั้น 2 อ.เมือง 22000	039-311510	039-330122	34787 34788	chtburi@nso.go.th
ตราด	ศาลากลางจังหวัด ชั้น 2 ต.บางพระ อ.เมือง 23000	039-511262	039-512862	35314 35376	trat@nso.go.th
ฉะเชิงเทรา	ศาลากลางจังหวัดหลังเก่า ชั้น 2 อ.เมือง 24000	038-511009	038-516104	33011 33010	chchsao@nso.go.th
ปราจีนบุรี	ศาลากลางจังหวัดหลังใหม่ ชั้น 1 ต.ไม้เค็ด อ.เมือง 25230	037-454060	037-454061	31827 31791	pchburi@nso.go.th
นครนายก	ศาลากลางจังหวัดหลังเดิม ชั้น 2 ถ.สุวรรณศร อ.เมือง 26000	037-311259	037-311234	31182	nknayok@nso.go.th
ราชบุรี	206/3-4 ถ.รถไฟ ต.หน้าเมือง อ.เมือง 70000	032-337404	032-322354	61768 61767	ratburi@nso.go.th
กาญจนบุรี	ศาลากลางจังหวัดหลังใหม่ ชั้น 5 อ.เมือง 71000	034-512996	034-515109	61152 61153	kcnburi@nso.go.th
สุพรรณบุรี	ศาลากลางจังหวัดหลังใหม่ ชั้น 3 ถ.สุพรรณบุรี-ชัยนาท ต.สนามชัย อ.เมือง 72000	035-535421	035-535422	12349	suphan@nso.go.th
สมุทรสงคราม	ศาลากลางจังหวัดหลังเก่า ชั้น 1 ต.แม่กลอง อ.เมือง 75000	034-711001	034-714990	63007	smskhram@nso.go.th
เพชรบุรี	ศาลากลางจังหวัด อ.เมือง 76000	032-425300	032-424104	63567 63569	phetburi@nso.go.th
ประจวบคีรีขันธ์	ศาลากลางจังหวัดหลังใหม่ ชั้น 4 ถ.สละชีพ อ.เมือง 77000	032-611310	032-611435	64162 64183	pchkkhan@nso.go.th
สระแก้ว	ศาลากลางจังหวัด ชั้น 1 ต.ท่าเกษม อ.เมือง 27000	037-425064	037-425065	32386 32388	sakaao@nso.go.th



## ภาคเหนือ

จังหวัด	ที่ตั้งสำนักงาน	โทรศัพท์	โทรสาร	Hot Line	e-mail address
เชียงใหม่	ศูนย์ราชการจังหวัดเชียงใหม่ ถ.โชตนา อ.เมือง 50300	053-112492	053-112493	25504 25503	chmai@nso.go.th
ลำพูน	81/2 ถ.ลำพูน-ป่าซาง ต.ต้นธง อ.เมือง 51000	053-534363	053-511171	27987	lamphun@nso.go.th
ลำปาง	ศาลากลางจังหวัด ชั้น 2 ถ.วชิราวุธดำเนิน ต.พระบาท อ.เมือง 52000	054-265066	054-265161	28567	lampang@nso.go.th
อุตรดิตถ์	ศาลากลางจังหวัดหลังใหม่ ชั้น 3 ถ.ประชานิมิต ต.ท่าอิฐ อ.เมือง 53000	055-411936	055-412895	21951 22396 21922	utradit@nso.go.th
แพร่	ศาลากลางจังหวัดหลังใหม่ ชั้น 4 อ.เมือง 54000	054-511234	054-511711	21781 21784	phrae@nso.go.th
น่าน	อาคารสำนักงานสถิติจังหวัดน่าน 508 ถ.สุมนเทวราช ต.ในเวียง อ.เมือง 55000	054-710910	054-710160	21169 21163	nan@nso.go.th
พะเยา	ศาลากลางจังหวัดหลังใหม่ ชั้น 1 ต.บ้านต๋อม อ.เมือง 56000	054-449620	054-449621	26809 26810	phayao@nso.go.th
เชียงราย	ศาลากลางจังหวัดหลังใหม่ ชั้น 2 ถ.แม่ฟ้าหลวง ต.ริมกก อ.เมือง 57100	053-711707	053-756540	26202	chrai@nso.go.th
แม่ฮ่องสอน	ศาลากลางจังหวัดหลังใหม่ อ.เมือง 58000	053-611293	053-611188	26994 26990 26991	maehson@nso.go.th
นครสวรรค์	ศาลากลางจังหวัดหลังใหม่ ชั้น 4 อ.เมืองนครสวรรค์ 60000	056-803579	056-803580	15553 15552 15049	nksawan@nso.go.th

จังหวัด	ที่ตั้งสำนักงาน	โทรศัพท์	โทรสาร	Hot Line	e-mail address
อุทัยธานี	ศาลากลางจังหวัดหลังใหม่ ชั้น 3 ถ.ศรีอุทัย ต.อุทัยใหม่ อ.เมือง 61000	056-511312	056-513051	17532 17995 17997	uthai@nso.go.th
กำแพงเพชร	ศาลากลางจังหวัดหลังใหม่ ถ.กำแพงเพชร-สุโขทัย กม.9 ต.หนองปลิง อ.เมือง 62000	055-705009	055-705010	16191 16182	kpphet@nso.go.th
ตาก	ศาลากลางจังหวัดหลังเดิม ชั้น 2 ถ.พหลโยธิน อ.เมือง 63000	055-511298	055-512705	23534 23531	tak@nso.go.th
สุโขทัย	ศาลากลางจังหวัดหลังใหม่ ชั้น 4 ถ.นิกรเกษม ต.ธานี อ.เมือง 64000	055-611793	055-610939	22693 22982	skhothai@nso.go.th
พิษณุโลก	ศาลากลางจังหวัดหลังใหม่ ชั้น 6 อ.เมือง 65000	055-251943	055-242038	20491 20691	psnulok@nso.go.th
พิจิตร	ศาลากลางจังหวัดหลังใหม่ ชั้น 2 ถ.พิจิตร-ตะพานหิน ต.ท่าหลวง อ.เมือง 66000	056-611085	056-613665	16776 16777	phichit@nso.go.th
เพชรบูรณ์	ศาลากลางจังหวัดหลังใหม่ ชั้น 4 ถ.สระบุรีหล่มสัก ต.สะเดียง อ.เมือง 67000	056-729773	056-729774	17378 17377	phchabun@nso.go.th

## ภาคตะวันออกเฉียงเหนือ

จังหวัด	ที่ตั้งสำนักงาน	โทรศัพท์	โทรสาร	Hot Line	e-mail address
นครราชสีมา	ศาลากลางจังหวัด ชั้น 3 ถ.มหาไทย อ.เมือง 30000	044-242985	044-256406	36054 36427	nkrat@nso.go.th
บุรีรัมย์	ศูนย์ราชการจังหวัดบุรีรัมย์ ชั้น 2 ถ.เลี้ยวเมืองบุรีรัมย์-สุรินทร์ ต.เสม็ด อ.เมือง 31000	044-611742	044-614904	37213 37314	buriram@nso.go.th
สุรินทร์	2/5-6 ถ.ศิริรัฐ ต.ในเมือง อ.เมือง 32000	044-511931	044-516062	37812	surin@nso.go.th
ศรีสะเกษ	ศาลากลางอาคารใหม่ ชั้น 2 ถ.เทพา อ.เมือง 33000	045-612754	045-611995	38373 38352	sisaket@nso.go.th
อุบลราชธานี	ศาลากลางจังหวัด ชั้น 2 ถ.แจ้งสนิท ต.แจระแม อ.เมือง 34000	045-254718	045-243811	39014 39023	ubon@nso.go.th
ยโสธร	ศาลากลางจังหวัดหลังใหม่ ชั้น 5 อ.เมือง 35000	045-712703	045-713059	43563 43567	yasothon@nso.go.th
ชัยภูมิ	ศาลากลางจังหวัดหลังใหม่ ชั้น 5 อ.เมือง 36000	044-811810	044-822507	42982 42983	chyaphum@nso.go.th
ขอนแก่น	ศาลากลางจังหวัดหลังใหม่ ชั้น 5 ถ.ศูนย์ราชการ ต.ในเมือง อ.เมือง 40000	043-246639	043-246183	40654 40653	khkaen@nso.go.th
อุดรธานี	ศาลากลางจังหวัด ชั้น 7 อ.เมือง 41000	042-222466	042-240967	45653 45554	udon@nso.go.th
เลย	ศาลากลางจังหวัดหลังใหม่ ชั้น 4 อ.เมือง 42000	042-811162	042-813070	46781 46782 46414 46415	loei@nso.go.th
หนองคาย	ศาลากลางจังหวัดหลังใหม่ ชั้น 3 อ.เมือง 43000	042-411068	042-422847	46224 46225 45966	nongkhai@nso.go.th
มหาสารคาม	ศาลากลางจังหวัดหลังใหม่ ชั้น 3 ถ.เลี้ยวเมืองมหาสารคาม-ร้อยเอ็ด ต.แวงน่าง อ.เมือง 44000	043-777446	043-777119	41770 41771	sarakham@nso.go.th

จังหวัด	ที่ตั้งสำนักงาน	โทรศัพท์	โทรสาร	Hot Line	e-mail address
ร้อยเอ็ด	ศาลากลางจังหวัดหลังเก่า ชั้น 3 อ.เมือง 45000	043-511280	043-515407	42368 42367	roiet@nso.go.th
กาฬสินธุ์	ศาลากลางจังหวัด ชั้น 4 อ.เมือง 46000	043-811747	043-812051	41182	kalasin@nso.go.th
สกลนคร	ศาลากลางจังหวัดหลังเดิม ชั้น 2 อ.เมือง 47000	042-711200	042-714955	48616 48606	sakonnk@nso.go.th
นครพนม	ศาลากลางจังหวัดหลังใหม่ ชั้น 4 ถ.อภิบาลปัญญา อ.เมือง 48000	042-511206	042-513284	48021 48011	nkphanom@nso.go.th
มุกดาหาร	ศาลากลางจังหวัดหลังใหม่ ชั้น 2 อ.เมือง 49000	042-611558	042-613039	48715 49215 48815 48915	mukdahan@nso.go.th
หนองบัวลำภู	อาคารศาลากลางจังหวัด ชั้น 2 อ.เมือง 39000	042-316736	042-316737	47371 47370	nblamphu@nso.go.th
อำนาจเจริญ	ศูนย์ราชการศาลากลางจังหวัด ชั้น 3 ถ.ชยางกูร ต.โนนหนามแท่ง อ.เมือง 37000	045-523040	045-523120	44178	amnatchr@nso.go.th
บึงกาฬ	250 ม.9 บ้านแสนประเสริฐ ต.บึงกาฬ อ.เมือง 38000	042-491179	042-491197	-	bungkan@nso.go.th

## ภาคใต้

จังหวัด	ที่ตั้งสำนักงาน	โทรศัพท์	โทรสาร	Hot Line	e-mail address
สงขลา	ศาลากลางจังหวัดหลังเก่า ชั้น 2 ถ.ราชดำเนิน อ.เมือง 90000	074-311558	074-325012 ต่อ 15	73094 73194	songkhla@nso.go.th
สตูล	ศาลากลางจังหวัดหลังใหม่ ชั้น 2 อ.เมือง 91000	074-711161	074-721030	73788 73789	satun@nso.go.th
ตรัง	ศาลากลางจังหวัดหลังใหม่ ชั้น 4 ต.ทับเที่ยง อ.เมือง 92000	075-218376	075-214104	71960 71961	trang@nso.go.th
พัทลุง	ศาลากลางจังหวัดหลังเก่า ชั้น 1 ต.คูหาสวรรค์ อ.เมือง 93000	074-613181	074-611271	71376 71375 71377	phatlung@nso.go.th
ปัตตานี	ศาลากลางจังหวัด ชั้น 2 ถ.เดชา อ.เมือง 94000	073-349443	073-331084	74823 74768	pattani@nso.go.th
ยะลา	ศาลากลางจังหวัดอาคาร 1 ชั้น 1 ถ.สุขยางค์ ต.สะเตง อ.เมือง 95000	073-212703 073-203701	073-222012	75314	yala@nso.go.th
นราธิวาส	ศาลากลางจังหวัด ชั้น 4 ถ.ศูนย์ราชการ ต.โคกเคียน อ.เมือง 96000	073-642624	073-642624 ต่อ 18	76087	naratwat@nso.go.th
นครศรีธรรมราช	ศาลากลางจังหวัดหลังใหม่ ชั้น 5 ถ.ราชดำเนิน อ.เมือง 80000	075-348091	075-356452	70054 70154	nksitham@nso.go.th
กระบี่	ศาลากลางจังหวัดหลังใหม่ ชั้น 5 ต.ปากน้ำ อ.เมือง 81000	075-663910	075-663911	71182 71183	krabi@nso.go.th
พังงา	73/42-43 ถ.เทศบาลบำรุง ม.3 ต.ถ้ำน้ำผุด อ.เมือง 82000	076-413231 076-413243	076-411324	-	phangnga@nso.go.th
ภูเก็ต	22/37-38 ซอย 1 ถ.พ้อหลวง ต.ตลาดใหญ่ อ.เมือง 83000	076-211594	076-220500	-	phuket@nso.go.th
สุราษฎร์ธานี	อาคารสำนักงานส่วนราชการ ชั้น 3 ถ.ดอนทก อ.เมือง 84000	077-272580	077-283044	65482 65481	surat@nso.go.th
ระนอง	ศูนย์ราชการจังหวัด (แห่งใหม่) ชั้น 5 ต.บางวัน 85000	077-800158	077-800159	66491 66391	ranong@nso.go.th
ชุมพร	ศาลากลางจังหวัดหลังใหม่ ชั้น 1 อ.เมือง 86000	077-511701	077-503665	66148 66107	chumphon@nso.go.th

The background of the page is a teal-colored geometric pattern consisting of various shades of blue-green triangles and polygons. A large white circular area is cut out from the right side of the page, creating a semi-circle. The text is centered within this white area.

# กิจกรรมสำนักงานสถิติแห่งชาติ



▶ นายวิบูลย์ทัต สุทันธกิตติ ผู้อำนวยการสำนักงานสถิติแห่งชาติ เป็นประธานถวายสัตย์ปฏิญาณเพื่อเป็นข้าราชการที่ดี และพลังของแผ่นดิน เนื่องในโอกาสมหามงคลเฉลิมพระชนมพรรษา 5 ธันวาคม 2555 ณ ห้องโถงกลาง ชั้น 2 สำนักงานสถิติแห่งชาติ เมื่อวันที่ 3 ธันวาคม 2555



▶ นางสาวยิ่งลักษณ์ ชินวัตร นายกรัฐมนตรี เป็นประธานพิธีลงนามบันทึกความร่วมมือด้านเทคโนโลยีสารสนเทศและการสื่อสาร ในการสนับสนุนนโยบาย Smart Farmer/Smart Officer “หนึ่งบัตรประชาชน เพื่อเกษตรกรปราดเปรื่อง : One ID card for Smart Farmer” ระหว่างกระทรวงเกษตรและสหกรณ์ กระทรวงมหาดไทย กระทรวงทรัพยากรธรรมชาติและสิ่งแวดล้อม กระทรวงเทคโนโลยีสารสนเทศและการสื่อสาร และสำนักงานรัฐบาลอิเล็กทรอนิกส์ (องค์การมหาชน) เมื่อวันพฤหัสบดีที่ 17 มกราคม 2556 ณ โรงแรมรามามาการ์เด็น กรุงเทพฯ



▶ นายวิบูลย์ทัต สุทันธกิตติ ผู้อำนวยการสำนักงานสถิติแห่งชาติ เข้าร่วมพิธีลงนามบันทึกข้อตกลงความร่วมมือการขยายผลการเชื่อมโยงและแลกเปลี่ยนข้อมูลเพื่อการตัดสินใจในระดับพื้นที่ ระหว่างสำนักงานปลัดกระทรวงมหาดไทย สำนักงานสถิติแห่งชาติ และสำนักงานคณะกรรมการพัฒนาระบบราชการ เมื่อวันที่ 3 มิถุนายน 2556 ณ กระทรวงมหาดไทย



▶ นาวาอากาศเอก อนุดิษฐ์ นาคทรพรพ รัฐมนตรีว่าการกระทรวงเทคโนโลยีสารสนเทศและการสื่อสาร เป็นประธานเปิดการประชุมระดับภูมิภาคและพิธีลงนามบันทึกข้อตกลงความร่วมมือระหว่างสำนักงานเลขาธิการสภาการศึกษาและสำนักงานสถิติแห่งชาติ เรื่อง “การศึกษาเพื่ออนาคตประเทศไทย” จัดขึ้นระหว่างวันที่ 24-25 มิถุนายน 2556 ณ ห้องประชุมคอนเวนชัน โรงแรมเซ็นทาราแกรนด์ และบางกอกคอนเวนชันเซ็นเตอร์ เซ็นทรัลเวิลด์ กรุงเทพมหานคร



▶ นาวาอากาศเอกอนุดิษฐ์ นาคทรพรพ รัฐมนตรีว่าการกระทรวงเทคโนโลยีสารสนเทศและการสื่อสาร นำคณะผู้บริหารกระทรวงไอซีที ร่วมบันทึกเทปถวายพระพรเนื่องในโอกาสวันมหามงคลเฉลิมพระชนมพรรษา สมเด็จพระนางเจ้าสิริกิติ์ พระบรมราชินีนาถ ณ ห้องส่ง ๑ อาคารออกอากาศสถานีโทรทัศน์โมเดิร์นไนน์ (ช่อง 9 อสมท.) เมื่อวันที่ 5 กรกฎาคม 2556



▶ นางสาวมาลี วงศาโรจน์ รองผู้อำนวยการสำนักงานสถิติแห่งชาติ ร่วมถวายเครื่องสักการะพระอนุสาวรีย์จอมพลสมเด็จพระราชปิตุลา บรมพงศาภิมุขเจ้าฟ้าภาณุรังษีสว่างวงศ์ กรมพระยาภาณุพันธุวงศ์วรเดช เนื่องในวันสื่อสารแห่งชาติ ณ พระอนุสาวรีย์ฯ บริเวณเกาะกลางน้ำหน้าอาคารบริหาร กสท. ถนนแจ้งวัฒนะ หลักสี่ กรุงเทพฯ เมื่อวันที่ 4 สิงหาคม 2556



▶ นางสาวรจนา เนตรแสงทิพย์ รองผู้อำนวยการสำนักงานสถิติแห่งชาติ ร่วมงานวันคุณธรรม จริยธรรม และให้ความโปร่งใส ประจำปี 2556 และรับมอบโล่ประกาศเกียรติคุณ ส่วนราชการที่ส่งผลการประเมินมาตรฐานความโปร่งใส และในโอกาสนี้ นายพินิจ กัลยาณมณีกร สถิติจังหวัดอ่างทอง รับมอบโล่ประกาศเกียรติคุณ ข้าราชการผู้ประพฤติตามประมวลจริยธรรมข้าราชการพลเรือน จากสำนักงานคณะกรรมการข้าราชการพลเรือน ณ หอประชุมสุภมนัยประดิษฐ์ สำนักงานคณะกรรมการข้าราชการพลเรือน จังหวัดนนทบุรี เมื่อวันที่ 6 สิงหาคม 2556



▶ นายวิบูลย์ทิต สุทันธกิตติ์ ผู้อำนวยการสำนักงานสถิติแห่งชาติ พร้อมด้วยผู้บริหาร ร่วมลงนามถวายพระพรเนื่องในโอกาสพระราชพิธีเฉลิมพระชนมพรรษา สมเด็จพระนางเจ้าสิริกิติ์ พระบรมราชินีนาถ ณ พระบรมมหาราชวัง เมื่อวันที่ 12 สิงหาคม 2556



▶ นาวาอากาศเอกอนุดิษฐ์ นาคทรพพ รัฐมนตรีว่าการกระทรวงเทคโนโลยีสารสนเทศและการสื่อสาร เป็นประธานในพิธีมอบโล่และใบประกาศเกียรติคุณให้แก่ผู้เกษียณอายุราชการของหน่วยงานในสังกัดกระทรวงฯ ประจำปี 2556 วันที่ 6 กันยายน 2556 ณ ห้องแกรนด์บอลรูม โรงแรมมิราเคิลแกรนด์ คอนเวนชั่น ไฮเต็ล ถนนวิภาวดีรังสิต กรุงเทพฯ



▶ นายวิบูลย์ทัต สุทันธกิตติ ผู้อำนวยการสำนักงานสถิติแห่งชาติ พร้อมด้วยหน่วยงานต่างๆ ที่เกี่ยวข้องกับข้อมูลทะเบียนแรงงานร่วมลงนามความร่วมมือกับศูนย์ข้อมูลแรงงานแห่งชาติ กระทรวงแรงงาน เมื่อวันที่ 6 กันยายน 2556 ณ ห้องประชุม จอมพล ป. พิบูลสงคราม อาคารกระทรวงแรงงาน ถนนมิตรไมตรี เขตดินแดง กรุงเทพฯ



▶ นาวาอากาศเอกอนุดิษฐ์ นาคทรพร รัฐมนตรีว่าการกระทรวงเทคโนโลยีสารสนเทศและการสื่อสาร นำคณะผู้บริหารกระทรวงไอซีที เข้าร่วมบันทึกเทปถวายพระพร เนื่องในวันเฉลิมพระชนมพรรษาพระบาทสมเด็จพระเจ้าอยู่หัว เมื่อวันที่ 13 พฤศจิกายน 2556 ณ สถานีโทรทัศน์โมเดิร์นไนน์



▶ นายวิบูลย์ทัต สุทันธกิตติ ผู้อำนวยการสำนักงานสถิติแห่งชาติพร้อมผู้บริหาร ร่วมพิธีวางสตั๊ดปฏิบัติการณ์เพื่อเป็นข้าราชการที่ดี และพลังของแผ่นดิน เนื่องในโอกาสพระราชพิธีมหามงคลเฉลิมพระชนมพรรษา 85 พรรษา 5 ธันวาคม 2555 เมื่อวันที่ 3 ธันวาคม 2556 ณ ดิ깅สันติไมตรี ทำเนียบรัฐบาล

## กิจกรรมสัมพันธ์



▶ นางสาวริจนา เนตรแสงทิพย์ รองผู้อำนวยการสำนักงานสถิติแห่งชาติ เป็นประธานเปิดกิจกรรม Big Cleaning Week เพื่อถวายเป็นพระราชกุศลในโอกาสมหามงคลเฉลิมพระชนมพรรษา 5 ธันวาคม 2555 ณ ห้องโถงกลาง สำนักบริหารกลาง สำนักงานสถิติแห่งชาติ เมื่อวันที่ 17 ธันวาคม 2555



▶ นายวิบูลย์ทัต สุทันธกิตติ์ ผู้อำนวยการสำนักงานสถิติแห่งชาติ เป็นประธานเปิดงาน “เฮฮาปาร์ตี้ สุขสันต์ สุขี สวัสดิ์ปีมะเส็ง ชาว...สสช เสง เสง เสง รัวปี 56” เนื่องในโอกาสวันขึ้นปีใหม่ ภายในงานจัดให้มีการแข่งขันกีฬา เชื่อมความสามัคคีของข้าราชการ พนักงาน และเจ้าหน้าที่ ณ ห้องอาหารชั้น 1 ศูนย์ราชการเฉลิมพระเกียรติ 80 พรรษา เมื่อวันที่ 27 ธันวาคม 2555



▶ สำนักงานสถิติแห่งชาติ จัดงาน “รักษาวัดนมธรรม เลิศล้ำ ประเพณีไทย” เนื่องในวันสงกรานต์ เมื่อวันที่ 11 เมษายน 2556 ณ ลานอเนกประสงค์ ชั้น 4 สำนักงานสถิติแห่งชาติ

## กิจกรรมสัมพันธ์



- ▶ นายวิบูลย์ทัต สุทันธนกิตติ ผู้อำนวยการสำนักงานสถิติแห่งชาติ พร้อมด้วยคณะผู้บริหาร ข้าราชการ พนักงาน ร่วมพิธีทางศาสนา สักการะพระพรหมและถวายภัตตาหารแด่พระสงฆ์ เพื่อเป็นสิริมงคลในโอกาสครบรอบ 50 ปี ของการก่อตั้งสำนักงานสถิติแห่งชาติ เมื่อวันที่ 23 พฤษภาคม 2556



- ▶ นางสาวเฉลิมขวัญ เจียมประชาชนรากร ผู้อำนวยการสำนักสถิติพยากรณ์ รับมอบใบประกาศ ในโอกาสที่ สำนักสถิติแห่งชาติ จัดกิจกรรมฟังบรรยายธรรมเสริมสร้าง คุณธรรม จริยธรรม ในหัวข้อ “วิสัยธรรม นำวิสัยทัศน์” บรรยายโดย พระมหามันต์ สุนฺติภทฺโท ป.ธ.๙, ศษ.บ ผู้ช่วยเจ้าอาวาสวัดสะแกต ประธานกลุ่มเพื่อชีวิตดีงาม ณ ห้องอบรม 4 ทิศใต้ สำนักงานสถิติแห่งชาติ เมื่อวันที่ 30 กันยายน 2556

## กิจกรรมเพื่อสังคม



▶ นางสาววิไลลักษณ์ ชูลีวัฒนกุล รองผู้อำนวยการสำนักงานสถิติแห่งชาติ เป็นผู้แทนมอบสิ่งของคลายหนาวให้แก่สถาบันนิติวิทยาศาสตร์ เพื่อนำไปมอบให้แก่พี่น้องที่อยู่ห่างไกลชุมชนไทยภูเขา “แม่ฟ้าหลวง บ้านห้วยดินหม้อ” ตามพระราชดำริในสมเด็จพระเทพรัตนราชสุดาฯ สยามบรมราชกุมารี หมู่ที่ 11 ตำบลแม่ตื่น อำเภอแม่ระมาด จังหวัดตาก” เมื่อวันที่ 31 ตุลาคม 2556

▶ นางสาววิไลลักษณ์ ชูลีวัฒนกุล รองผู้อำนวยการสำนักงานสถิติแห่งชาติ และคณะ ร่วมกิจกรรมแบ่งปัน 1 วัน ใน 1 ปี เยี่ยมบ้านพักคนชรา และเลี้ยงอาหารกลางวัน ณ สถานสงเคราะห์คนชราเฉลิมราชกุมารี อ.นครชัยศรี จ.นครปฐม เมื่อวันที่ 14 มิถุนายน 2556



▶ สำนักงานสถิติแห่งชาติ ร่วมกับกรุงเทพมหานคร จัดกิจกรรมงานวันเด็กแห่งชาติ ประจำปี 2556 ภายใต้ชื่อ “วันเด็กดี กับ (คุณ) มาดี” ภายในงานมีกิจกรรมต่าง ๆ มากมาย เพื่อพัฒนาความรู้ความสามารถของเด็กและเยาวชน ตลอดจนสร้างความสัมพันธ์ที่ดีในครอบครัว กับกิจกรรมตอบคำถามชิงรางวัล และ ชุมนวาดฝัน ที่ให้น้อง ๆ ร่วมสนุกกับกิจกรรมระบายสีกันอย่างสนุกสนาน ณ ลานคนเมือง หน้าศาลาว่าการกรุงเทพมหานคร เมื่อวันที่ 12 มกราคม 2556

## สถาบันการศึกษาและหน่วยงานต่าง ๆ ศึกษาดูงาน สำนักงานสถิติแห่งชาติ

มหาวิทยาลัยราชภัฏเชียงใหม่



มหาวิทยาลัยราชภัฏรำไพพรรณี



มหาวิทยาลัยมหาสารคาม



มหาวิทยาลัยราชภัฏสกลนคร



มหาวิทยาลัยราชภัฏพระนคร



มหาวิทยาลัยราชภัฏสุรินทร์



โรงเรียนตึกพิ่งวิททยาน



มหาวิทยาลัยราชภัฏนครสวรรค์



มหาวิทยาลัยราชภัฏบุรีรัมย์



มหาวิทยาลัยขอนแก่น



สำนักงานสถิติแห่งชาติเกาหลี





## รายชื่อคณะกรรมการจัดทำหนังสือรายงานประจำปี 2556

### สำนักงานสถิติแห่งชาติ

นางสาวเฉลิมขวัญ เจียมประชนรากร  
นางมณีรัตน์ เดชะเทศ  
นางศิริลักษณ์ อาจอาษา  
นางสาวนภาพร พูลเอม  
นางสาวณัฐนันท์ วิสุชาติพงศ์  
นางสาวณัฐภัตสร นิธิประภาวัฒน์  
นางเยาวลักษณ์ โมสิกมาศ  
นางนิตยา กิจสนาพิทักษ์  
นางมยุฟ้า วัฒนศักดิ์  
นางสาวปฐมพร ลีตะฐาน  
นางกุลนารี อุ่ณมีศรี  
นางสาวจิตสิโมกข์ จิรธนาเกษมศานต์  
นางสาวกรรณิการ์ เสนา  
นางสาวอารี วงษ์สุวรรณ  
นางรัชดาภา กล้าการชาย  
นางสาวอังคณา แยมอุบล  
นางกุลพรภัสร์ จิระประไพ  
นางนิรันดร รอดย้อย

ประธานคณะกรรมการ  
คณะกรรมการ  
คณะกรรมการ  
คณะกรรมการ  
คณะกรรมการ  
คณะกรรมการ  
คณะกรรมการ  
คณะกรรมการ  
คณะกรรมการ  
คณะกรรมการ  
คณะกรรมการ  
คณะกรรมการ  
คณะกรรมการ  
คณะกรรมการ  
คณะกรรมการ  
คณะกรรมการและเลขานุการ  
คณะกรรมการและผู้ช่วยเลขานุการ







สำนักงานสถิติแห่งชาติ



### สำนักงานสถิติแห่งชาติ

ศูนย์ราชการเฉลิมพระเกียรติ ๘๐ พรรษา อาคารรัฐประศาสนภักดี ชั้น 2  
ถนนแจ้งวัฒนะ เขตหลักสี่ กทม. 10210

โทรศัพท์ 0 2142-1234 บริการข้อมูล โทร: 0 214-17500-03  
อีเมล: [services@nso.go.th](mailto:services@nso.go.th) เว็บไซต์: [www.nso.go.th](http://www.nso.go.th)