



สำนักงานสถิติแห่งชาติ

แผนปฏิบัติการราชการรายปี ประจำปีงบประมาณ พ.ศ. ๒๕๖๙ ฉบับปรับปรุง

ขับเคลื่อน ระบบสถิติประเทศไทย
เพื่อการพัฒนาประเทศอย่างยั่งยืน

พฤศจิกายน ๒๕๖๘

สำนักเลขาธิการกรม
กลุ่มยุทธศาสตร์และแผนงาน

คำนำ

ตามพระราชกฤษฎีกาว่าด้วยหลักเกณฑ์และวิธีการบริหารกิจการบ้านเมืองที่ดี พ.ศ. ๒๕๕๖ หมวด ๓ มาตรา ๙ กำหนดให้ส่วนราชการจัดทำแผนปฏิบัติการไว้เป็นการล่วงหน้า โดยให้มีรายละเอียดของขั้นตอนระยะเวลาและงบประมาณที่จะต้องใช้ในการดำเนินการของแต่ละขั้นตอน เป้าหมายของภารกิจ ผลสัมฤทธิ์ของภารกิจ และตัวชี้วัดความสำเร็จของภารกิจ นอกจากนี้ ส่วนราชการต้องจัดให้มีการติดตามและประเมินผลการปฏิบัติตามแผนปฏิบัติการ แผนปฏิบัติการสามารถปรับเปลี่ยนให้เหมาะสมได้ ในกรณีที่การปฏิบัติภารกิจ หรือการปฏิบัติตามแผนปฏิบัติการเกิดผลกระทบต่อประชาชน ทั้งนี้ วันที่ ๒๑ สิงหาคม ๒๕๖๑ คณะรัฐมนตรีมีมติอนุมัติหลักการร่างพระราชกฤษฎีกาว่าด้วยหลักเกณฑ์และวิธีการบริหารกิจการบ้านเมืองที่ดี แก้ไขเพิ่มเติมหลักเกณฑ์การจัดทำแผนปฏิบัติการประจำปี ให้สอดคล้องกับยุทธศาสตร์ชาติ แผนการปฏิรูปประเทศ และแผนพัฒนาเศรษฐกิจและสังคมแห่งชาติ นโยบายของคณะรัฐมนตรีที่แถลงต่อรัฐสภา และแผนอื่นที่เกี่ยวข้อง

สำนักงานสถิติแห่งชาติ จัดทำแผนปฏิบัติการรายปี ประจำปีงบประมาณ พ.ศ. ๒๕๖๙ โดยมีความสอดคล้องกับยุทธศาสตร์ชาติ แผนแม่บทภายใต้ยุทธศาสตร์ชาติ แผนปฏิรูปประเทศ แผนพัฒนาเศรษฐกิจและสังคมแห่งชาติ นโยบายของคณะรัฐมนตรีที่แถลงต่อรัฐสภา นโยบายและแผนระดับชาติ ว่าด้วยการพัฒนาดิจิทัลเพื่อเศรษฐกิจและสังคม แผนพัฒนาดิจิทัลเพื่อเศรษฐกิจและสังคมและแผนระดับต่าง ๆ รวมทั้งยุทธศาสตร์และแผนปฏิบัติการ ระยะ ๕ ปี (พ.ศ. ๒๕๖๖-๒๕๗๐) เพื่อใช้เป็นกรอบแนวทางในการดำเนินงานและติดตามผลการดำเนินงานของหน่วยงานได้อย่างมีประสิทธิภาพ และเป็นเครื่องมือสำหรับผู้บริหารในการกำกับดูแล/ติดตามผลการดำเนินงานโครงการ/กิจกรรมต่าง ๆ ในแต่ละผลผลิต เพื่อร่วมกันขับเคลื่อนการนำนโยบายไปปฏิบัติ (policy implementation) อย่างเป็นทางการมีประสิทธิภาพ มีความคุ้มค่า เกิดประโยชน์สูงสุดต่อการบริหารราชการแผ่นดินในภาพรวมต่อไป

กลุ่มยุทธศาสตร์และแผนงาน

สำนักงานสถิติแห่งชาติ

พฤศจิกายน ๒๕๖๘

AAO.1101111

00.100

สารบัญ

	หน้า
ส่วนที่ ๑ บทสรุปผู้บริหาร	๑
ส่วนที่ ๒ ความสอดคล้องกับแผน ๓ ระดับ ตามนโยบายของมติคณะรัฐมนตรี เมื่อวันที่ ๔ ธันวาคม ๒๕๖๐	๙
๒.๑ แผนระดับที่ ๑ ยุทธศาสตร์ชาติ	๙
๒.๒ แผนระดับที่ ๒	๙
๒.๒.๑ แผนแม่บทภายใต้ยุทธศาสตร์ชาติ	๙
๒.๒.๒ แผนพัฒนาเศรษฐกิจและสังคมแห่งชาติ ฉบับที่ ๑๓ (พ.ศ. ๒๕๖๖ - ๒๕๗๐)	๙
๒.๓ แผนระดับที่ ๓ และนโยบาย/แผน/แผนงานอื่น ๆ ที่เกี่ยวข้อง	๑๐
๒.๓.๑ นโยบายและแผนระดับชาติว่าด้วยการพัฒนาดิจิทัลเพื่อเศรษฐกิจและสังคม (พ.ศ. ๒๕๖๑ - ๒๕๘๐) ฉบับปรับปรุง	๑๐
๒.๓.๒ แผนพัฒนารัฐบาลดิจิทัลของประเทศไทย พ.ศ. ๒๕๖๖ - ๒๕๗๐	๑๐
๒.๓.๓ (ร่าง) แผนแม่บทระบบสถิติประเทศไทย ฉบับที่ ๓ พ.ศ. ๒๕๖๖ - ๒๕๗๐	๑๐
๒.๓.๔ แผนปฏิบัติราชการกระทรวงดิจิทัลเพื่อเศรษฐกิจและสังคม ระยะ ๕ ปี พ.ศ. ๒๕๖๖ - ๒๕๗๐ (ฉบับปรับปรุงประจำปีงบประมาณ พ.ศ. ๒๕๖๘)	๑๑
๒.๓.๕ แผนปฏิบัติราชการ ระยะ ๕ ปี (พ.ศ. ๒๕๖๖ - ๒๕๗๐) (ฉบับปรับปรุงประจำปีงบประมาณ พ.ศ. ๒๕๖๗) สำนักงานสถิติแห่งชาติ	๑๑
๒.๔ นโยบายรัฐบาลที่เกี่ยวข้อง	๑๒
ส่วนที่ ๓ ความสอดคล้องกับนโยบายและแผนระหว่างประเทศ	๑๓
๓.๑ เป้าหมายการพัฒนาที่ยั่งยืน (Sustainable Development Goals)	๑๓
๓.๒ แผนยุทธศาสตร์ระบบสถิติอาเซียน (ASEAN Community Statistical System (ACSS) Strategic Plan ๒๐๒๑ - ๒๐๒๕)	๑๓
ส่วนที่ ๔ สารสำคัญของแผนปฏิบัติราชการรายปี (พ.ศ. ๒๕๖๙)	๑๕
๔.๑ ภาพรวม	๑๕
๔.๑.๑ ความเป็นมาของของสำนักงานสถิติแห่งชาติ	๑๕
๔.๑.๒ พระราชบัญญัติสถิติ พ.ศ. ๒๕๕๐	๑๕
๔.๑.๓ วิสัยทัศน์ พันธกิจ ค่านิยม และวัฒนธรรมองค์กร	๑๖
๔.๑.๔ รายละเอียดงบประมาณรายจ่ายประจำปีงบประมาณ พ.ศ. ๒๕๖๙	๑๗
๔.๒ สรุปภาพรวมโครงการเพื่อขับเคลื่อนตามแผนปฏิบัติราชการรายปี ประจำปีงบประมาณ พ.ศ. ๒๕๖๙	๑๙

ภาคผนวก

๑. แผนการผลิตข้อมูลสถิติ การจัดทำรายงาน และการเผยแพร่ข้อมูลสถิติ
(ปี ๒๕๖๙ และแผน ๕ ปี พ.ศ. ๒๕๖๙-๒๕๗๓) และแผนการปฏิบัติงาน
ในระดับจังหวัด (ปี ๒๕๖๙ และแผน ๕ ปี พ.ศ. ๒๕๖๙-๒๕๗๓)
๒. ตารางความเชื่อมโยงยุทธศาสตร์ สำนักงานสถิติแห่งชาติ

แผนปฏิบัติการราชการรายปี ประจำปีงบประมาณ พ.ศ. ๒๕๖๙

สำนักงานสถิติแห่งชาติ

ส่วนที่ ๑ บทสรุปผู้บริหาร

สำนักงานสถิติแห่งชาติ จัดทำแผนปฏิบัติการราชการรายปี ประจำปีงบประมาณ พ.ศ. ๒๕๖๙ เพื่อใช้เป็นกรอบแนวทางในการดำเนินงานและติดตามผลการดำเนินงานของหน่วยงานได้อย่างมีประสิทธิภาพ และเป็นเครื่องมือสำหรับผู้บริหารในการกำกับดูแล/ติดตามผลการดำเนินงานโครงการ/กิจกรรมต่าง ๆ ในแต่ละผลผลิต เพื่อร่วมกันขับเคลื่อนการนำนโยบายไปปฏิบัติ (policy implementation) อย่างเป็นรูปธรรม ตามพันธกิจ ๑) ขับเคลื่อนแผนแม่บทระบบสถิติประเทศไทยให้เกิดผลอย่างเป็นรูปธรรม ๒) พัฒนาระบบการบริหารจัดการและการใช้ประโยชน์จากระบบสถิติ ๓) เพิ่มขีดความสามารถในการผลิตสถิติด้วยคุณภาพและมาตรฐานระดับสากล ๔) สร้างความตระหนักรู้และส่งเสริมการใช้สถิติแก่ทุกภาคส่วนอย่างมีประสิทธิภาพ ด้วยการเพิ่มความสามารถในการให้บริการ และ ๕) เพิ่มศักยภาพองค์กรในด้านบุคลากร เทคโนโลยี และองค์ความรู้ เพื่อรองรับการเปลี่ยนแปลงในอนาคต เพื่อมุ่งสู่ วิสัยทัศน์ ขับเคลื่อนระบบสถิติประเทศไทยเพื่อการพัฒนาประเทศอย่างยั่งยืน โดยยึดมั่นในวัฒนธรรมองค์กร (Culture) คือ ยึดหลักวิชา พร้อมหาสิ่งใหม่ ใส่ใจลูกค้า ตรีธาตุองค์กร เอื้ออาทรต่อกัน รักมั่น สสช.

ตัวชี้วัดวิสัยทัศน์	หน่วยงานรับผิดชอบ
ตัวชี้วัดที่ ๑ : ร้อยละความสำเร็จในการบริหารจัดการระบบสถิติประเทศไทย (ร้อยละ ๘๐)	บส.
ตัวชี้วัดที่ ๒ : ระดับการพัฒนาองค์กรตามกรอบ PMQA ๔.๐ (ระดับ ๔)	พร.
ตัวชี้วัดที่ ๓ : คะแนนวัดความสามารถทางสถิติ (Statistical Performance Indicators: SPI) ของประเทศไทย (กำหนดปี ๗๐ ไม่น้อยกว่า ๘๒ คะแนน)	บส.

ยุทธศาสตร์การขับเคลื่อนภารกิจของสำนักงานสถิติแห่งชาติในระยะ ๕ ปีข้างหน้าประกอบด้วย ยุทธศาสตร์การพัฒนา ๕ ยุทธศาสตร์ ๑๓ กลยุทธ์ โดยมีโครงการและตัวชี้วัดระดับกลยุทธ์ และโครงการขับเคลื่อนระดับย่อย สำหรับปีงบประมาณ พ.ศ. ๒๕๖๙ ดังนี้

กลยุทธ์/	โครงการเชิงกลยุทธ์/ตัวชี้วัด /ค่าเป้าหมาย/หน่วยงาน	โครงการย่อย/งบประมาณปี ๖๙
ยุทธศาสตร์ที่ ๑ พัฒนาขีดความสามารถองค์กรในทุกมิติ เป้าประสงค์ที่ ๑ : ยกระดับองค์กรเพื่อรองรับการเปลี่ยนแปลงในอนาคต	๑. โครงการพัฒนาและเพิ่มประสิทธิภาพกระบวนการทำงานขององค์กรสู่ระบบราชการ ๔.๐ ตัวชี้วัดที่ ๑ ร้อยละความสำเร็จการดำเนินงานตามแผนดิจิทัลองค์กร (ร้อยละ ๑๐๐) (ศท.) ตัวชี้วัดที่ ๒ ร้อยละกระบวนการที่เปลี่ยนผ่านไปสู่ดิจิทัล (ร้อยละ ๑๐๐) (ศท.)	๑. โครงการจัดหาครุภัณฑ์คอมพิวเตอร์ เพื่อทดแทนและเพิ่มศักยภาพ ๒. โครงการจัดหาครุภัณฑ์ห้องประชุม สำหรับการปฏิบัติงานอาคารศูนย์ราชการ โชนสี

กลยุทธ์/	โครงการเชิงกลยุทธ์/ตัวชี้วัด /ค่าเป้าหมาย/หน่วยงาน	โครงการย่อย/งบประมาณปี ๖๙
		๓. โครงการบูรณาการเข้าใช้ซอฟต์แวร์ และจ้างบำรุงรักษาอุปกรณ์เครือข่าย คอมพิวเตอร์
กลยุทธ์ที่ ๑.๒ เสริมสร้างบุคลากร ให้มีขีดสมรรถนะสูง และปรับเปลี่ยน วัฒนธรรมให้รองรับ การทำงานในอนาคต	๒. โครงการบริหารบุคลากรเชิงกลยุทธ์ ตัวชี้วัดที่ ๑ ร้อยละของบุคลากรที่มีขีดสมรรถนะตามที่ องค์กรกำหนด (ร้อยละ ๒๕) (นว.) ตัวชี้วัดที่ ๒ จำนวนหลักสูตรที่รองรับการพัฒนา ความรู้และทักษะ ด้านดิจิทัลแก่บุคลากร ดิจิทัล (๑๕ หลักสูตร) (นว.)	๔. โครงการพัฒนาบุคลากรประจำปี*
	๓. โครงการเสริมสร้างค่านิยมและวัฒนธรรม NSO ตัวชี้วัดที่ ๑ ร้อยละความผูกพันของบุคลากรที่มีต่อ องค์กร (ร้อยละ ๘๐) (สสท.กกจ.)	-ไม่มีโครงการ-
	๔. โครงการพัฒนาสมรรถนะกำลังคนในระบบสถิติ สำหรับโลกดิจิทัล ตัวชี้วัดที่ ๑ ร้อยละบุคลากรภาครัฐมีขีดความสามารถ ทางด้านสถิติตามกรอบที่กำหนด (ร้อยละ ๑๕) (นว.)	๔. โครงการพัฒนาบุคลากรประจำปี*
กลยุทธ์ที่ ๑.๓ พัฒนาองค์ความรู้สู่ แนวปฏิบัติที่เป็น เลิศในทุกกระดับ สู่นวัตกรรมองค์กร	๕. โครงการจัดการความรู้สู่การสร้างนวัตกรรม ตัวชี้วัดที่ ๑ ร้อยละขององค์ความรู้ของบุคลากรที่ พัฒนาสู่แนวปฏิบัติที่เป็นเลิศ (ร้อยละ ๒๐) (นว.) ตัวชี้วัดที่ ๒ อัตราส่วนองค์ความรู้ต่อนวัตกรรมองค์กร (อัตราส่วน ๑๐:๑) (นว.)	-ไม่มีโครงการ-
	๖. โครงการบริหารจัดการความรู้ด้านสถิติ ตัวชี้วัดที่ ๑ จำนวนแนวปฏิบัติที่ดี (Good Practices) จากการขับเคลื่อนระบบสถิติประเทศไทย (๑๐ แนวปฏิบัติ) (นว.)	-ไม่มีโครงการ-
ยุทธศาสตร์ที่ ๒ นำแผนแม่บทระบบสถิติฯ สู่การปฏิบัติอย่างเข้มแข็ง เป้าประสงค์ที่ ๒ : NSO สามารถขับเคลื่อนแผนแม่บทระบบสถิติฯ ได้ประสบความสำเร็จตามเป้าหมายที่กำหนด		
กลยุทธ์ที่ ๒.๑ บริหารจัดการแผน แม่บทระบบสถิติ ประเทศไทย ฉบับที่ ๓ ให้เกิดผลสัมฤทธิ์	๗. โครงการติดตาม ประเมิน ผลสัมฤทธิ์การ ขับเคลื่อนแผนแม่บทระบบสถิติประเทศไทย ตัวชี้วัดที่ ๑ ร้อยละโครงการตามแผนแม่บทฯ ที่ ดำเนินการได้ตามค่าเป้าหมายที่กำหนด (ร้อยละ ๘๐) (บส.) ตัวชี้วัดที่ ๒ คะแนนวัดความสามารถทางสถิติ (Statistical Performance Indicators: SPI) ของประเทศไทย (กำหนดปี ๗๐ ไม่น้อย กว่า ๘๒ คะแนน) (บส.)	๕. โครงการบริหารจัดการระบบสถิติ*

กลยุทธ์/	โครงการเชิงกลยุทธ์/ตัวชี้วัด /ค่าเป้าหมาย/หน่วยงาน	โครงการย่อย/งบประมาณปี ๖๙
	<p>๘. โครงการขับเคลื่อนความร่วมมือกับภาคีเครือข่าย เพื่อยกระดับระบบสถิติประเทศไทย</p> <p>ตัวชี้วัดที่ ๑ ร้อยละโครงการตามแผนแม่บทฯ ที่ดำเนินการได้ตามค่าเป้าหมายที่กำหนด (ร้อยละ ๘๐) (บส.)</p> <p>ตัวชี้วัดที่ ๒ คะแนนวัดความสามารถทางสถิติ (Statistical Performance Indicators: SPI) ของประเทศไทย (กำหนดปี ๗๐ ไม่น้อยกว่า ๘๒ คะแนน) (บส.)</p>	<p>๕. โครงการบริหารจัดการระบบสถิติ*</p> <p>๖. โครงการพัฒนาข้อมูลสถิติและ สารสนเทศระดับพื้นที่ ๗๖ จังหวัด*</p>
<p>กลยุทธ์ที่ ๒.๒ บูรณาการ เชื่อมโยง แลกเปลี่ยนสถิติตาม มาตรฐานสากล</p>	<p>๙. โครงการบูรณาการเชื่อมโยงแลกเปลี่ยนสถิติตาม มาตรฐานสากล</p> <p>ตัวชี้วัดที่ ๑ ร้อยละสถิติทางการที่สามารถรวบรวมด้วย ระบบอัตโนมัติและนำขึ้นสู่ศูนย์กลางการ แบ่งปันสถิติ (Statistics Sharing Hub) (ร้อยละ ๗๐) (ศย.)</p> <p>หมายเหตุ : สถิติทางการที่เป็น Tier ๑</p> <p>ตัวชี้วัดที่ ๒ ร้อยละที่เพิ่มขึ้นของชุดข้อมูลที่ขึ้น ทะเบียนในระบบบัญชีข้อมูลภาครัฐ (Government Data Catalog) (เพิ่มขึ้น ร้อยละ ๒๕ ของปีฐาน) (ศย.)</p> <p>ตัวชี้วัดที่ ๓ จำนวนชุดข้อมูลที่หน่วยงานภาครัฐนำมา ลงทะเบียนในระบบบัญชีข้อมูลภาครัฐ (Government Data Catalog) (ตัวชี้วัดสิ้นสุดในปี ๖๘) (ศย.)</p> <p>๑๐. โครงการพัฒนาบัญชีสถิติทางการที่ตอบโจทย์การ พัฒนาประเทศ</p> <p>ตัวชี้วัดที่ ๑ ร้อยละสถิติทางการที่ได้รับการพัฒนาตาม แผนกำหนดความรับผิดชอบเพื่อตอบ ตัวชี้วัดการพัฒนาประเทศตามแผนพัฒนา เศรษฐกิจและสังคมแห่งชาติ ฉบับที่ ๑๓ (ร้อยละ ๗๐) (บส.)</p> <p>๑๑. โครงการส่งเสริมให้มีการลงทะเบียนสถิติทางการใน ระบบบัญชี ข้อมูลภาครัฐ</p> <p>ตัวชี้วัดที่ ๑ ร้อยละของสถิติทางการที่มีการเผยแพร่บน ระบบ GD Catalog (ร้อยละ ๗๕) (บส.)</p>	<p>๗. โครงการส่งเสริมการใช้งานระบบ Government Data Catalog</p> <p>๘. โครงการเพิ่มประสิทธิภาพระบบ บัญชีข้อมูลภาครัฐ (GD Catalog Smart Plus)</p> <p>๙. โครงการบูรณาการข้อมูลสถิติและ สารสนเทศภาครัฐ</p> <p>๕. โครงการบริหารจัดการระบบสถิติ*</p> <p>๖. โครงการพัฒนาข้อมูลสถิติและ สารสนเทศระดับพื้นที่ ๗๖ จังหวัด*</p> <p>๕. โครงการบริหารจัดการระบบสถิติ*</p>

กลยุทธ์/	โครงการเชิงกลยุทธ์/ตัวชี้วัด /ค่าเป้าหมาย/หน่วยงาน	โครงการย่อย/งบประมาณปี ๖๙
	<p>๑๒. โครงการพัฒนาแพลตฟอร์มบริการสถิติทางการด้วยระบบสถิติอัจฉริยะ</p> <p>ตัวชี้วัดที่ ๑ ร้อยละของหน่วยสถิติที่สามารถผลิต Business Intelligence (ร้อยละ ๒๐) (บส.)</p> <p>ตัวชี้วัดที่ ๒ คะแนน The Open Data Inventory (ODIN) (๕๒ คะแนน) (บส.)</p>	๑๐. โครงการศึกษาการพัฒนาระบบบริการบัญชีข้อมูลภาครัฐอัจฉริยะ (GD Catalog Intelligence)
	<p>๑๓. โครงการพัฒนาแพลตฟอร์มการสื่อสารสถิติทางการสู่การใช้ประโยชน์ของประชาชนผ่านช่องทางที่หลากหลายและครอบคลุม</p> <p>ตัวชี้วัดที่ ๑ จำนวนสถิติทางการที่ให้บริการด้วยเทคโนโลยี อาทิ ระบบอัตโนมัติ ปัญญาประดิษฐ์ (๒๐ เรื่อง) (บส.)</p>	-ไม่มีโครงการ-
กลยุทธ์ที่ ๒.๓ พัฒนาระบบคุณภาพและมาตรฐานของสำนักงานสถิติแห่งชาติ	<p>๑๔. โครงการพัฒนาคุณภาพและมาตรฐานของสำนักงานในระดับสากล</p> <p>ตัวชี้วัดที่ ๑ คะแนนการประเมินคุณภาพและมาตรฐานของสำนักงานสถิติแห่งชาติ (ร้อยละ ๒๐ ของปีฐาน) (นว.)</p>	(ขับเคลื่อนภายใต้ภารกิจของ นว.)
	<p>๑๕. โครงการขับเคลื่อนคุณภาพ/มาตรฐานสถิติ</p> <p>ตัวชี้วัดที่ ๑ ร้อยละสถิติทางการที่ผ่านการประเมินคุณภาพตามเกณฑ์ที่กำหนด (ร้อยละ ๖๐) (นว.)</p>	(ขับเคลื่อนภายใต้ภารกิจของ นว.)
<p>ยุทธศาสตร์ที่ ๓ ยกระดับการผลิตสถิติด้วยนวัตกรรมดิจิทัล</p> <p>เป้าประสงค์ที่ ๓ : การผลิตสถิติมีคุณภาพและมาตรฐานด้วยเทคโนโลยีดิจิทัล เพื่อการพัฒนาประเทศ</p>		
กลยุทธ์ที่ ๓.๑ เสริมสร้างความสามารถในการผลิตสถิติเพื่อการพัฒนาประเทศ	<p>๑๖. โครงการเสริมสร้างความสัมพันธ์ในการผลิตสถิติเพื่อการพัฒนาประเทศ</p> <p>ตัวชี้วัดที่ ๑ ร้อยละของสถิติที่ผลิตเพื่อการพัฒนาประเทศตามแผนที่กำหนด (ร้อยละ ๘๐) (สศ./สค./สม.นว.)</p>	<p>๑๑. โครงการสำรวจข้อมูลสถิติโครงสร้างพื้นฐานทางด้านเศรษฐกิจและสังคม (โครงการสำรวจข้อมูลพื้นฐานของครัวเรือน)</p> <p>๑๒. โครงการสำรวจข้อมูลสถิติโครงสร้างพื้นฐานทางด้านเศรษฐกิจและสังคม (โครงการจัดทำข้อมูลสถิติด้านสังคม)</p> <p>๑๓. โครงการสำรวจข้อมูลสถิติโครงสร้างพื้นฐานทางด้านเศรษฐกิจและสังคม (โครงการจัดทำข้อมูลสถิติด้านเศรษฐกิจ)</p> <p>๑๔. โครงการสำรวจข้อมูลสถิติโครงสร้างพื้นฐานทางด้านเศรษฐกิจและสังคม</p>

กลยุทธ์/	โครงการเชิงกลยุทธ์/ตัวชี้วัด /ค่าเป้าหมาย/หน่วยงาน	โครงการย่อย/งบประมาณปี ๖๙
		<p>(โครงการสำรวจข้อมูลสถิติ โครงสร้างพื้นฐานทางด้าน เศรษฐกิจและสังคม)</p> <p>๑๕. โครงการสำรวจภาวะเศรษฐกิจ และสังคมของครัวเรือน</p> <p>๑๖. โครงการสำรวจสถานการณ์เด็ก และสตรีในประเทศไทย (MICS) พ.ศ. ๒๕๗๐</p> <p>๑๗. โครงการสำมะโนประชากรและ เคหะ พ.ศ. ๒๕๖๘ (ปีงบประมาณ ๒๕๖๙)</p> <p>๑๘. โครงการสำมะโนอุตสาหกรรม พ.ศ. ๒๕๗๐</p> <p>๑๙. โครงการประเมินผลตามแผนย่อย การป้องกันการทุจริตและ ประพฤตินิยมประชาชนมี วัฒนธรรมและพฤติกรรมซื่อสัตย์ สุจริต</p> <p>๒๐. โครงการประเมินความรู้ ความเข้าใจเกี่ยวกับสถานการณ์ ด้านเศรษฐกิจ สังคม และ การเมือง</p> <p>๒๑. โครงการสร้างเครือข่ายการมีส่วนร่วม ร่วมของประชาชนในการ ดำเนินงาน ด้านสถิติและดิจิทัล</p> <p>๒๒. โครงการสำรวจพฤติกรรมด้าน สุขภาพของประชากร พ.ศ. ๒๕๖๙</p> <p>๒๓. โครงการสำรวจพฤติกรรมการใช้ การเข้าถึงสื่อวิทยุ สื่อโทรทัศน์และ โทรคมนาคมของไทย พ.ศ. ๒๕๖๘</p> <p>๒๔. โครงการสำรวจความคิดเห็นของ ประชาชนในการดำเนินงานตาม แผนปฏิบัติการภายใต้นโยบาย และแผนระดับชาติว่าด้วยการ ป้องกัน ปราบปราม และแก้ไข ปัญหาอาชญากรรมประจำปี งบประมาณ พ.ศ. ๒๕๖๙</p>

กลยุทธ์/	โครงการเชิงกลยุทธ์/ตัวชี้วัด /ค่าเป้าหมาย/หน่วยงาน	โครงการย่อย/งบประมาณปี ๖๙
		๒๕. โครงการสำรวจการ ติดตามระดับ ความรู้ และการเข้าถึงบริการ ทางการเงินของครัวเรือน พ.ศ. ๒๕๖๙
กลยุทธ์ที่ ๓.๒ เพิ่ม ขีดความสามารถใน การผลิตสถิติด้วย เทคโนโลยีดิจิทัล	๑๗. โครงการพัฒนากระบวนการผลิตสถิติด้วยเทคโนโลยี ดิจิทัล ตัวชี้วัดที่ ๑ ร้อยละของการผลิตสถิติด้วยการนำ เทคโนโลยีดิจิทัลมาเพิ่มประสิทธิภาพ (ร้อยละ ๔๐) (ศท.)	๒๖. โครงการปรับปรุงฐานข้อมูลกลาง ด้านสถานประกอบการของ ประเทศ
	๑๘. โครงการพัฒนากฎหมายสถิติ ตัวชี้วัดที่ ๑ ความครบถ้วนของรายงานการวิเคราะห์ ผลกระทบตามแนวทางที่คณะกรรมการพัฒนา กฎหมายสำนักงานคณะกรรมการกฤษฎีกา กำหนดสำนักงานคณะกรรมการกฤษฎีกา กำหนด (โครงการปีเดียว ปี ๖๗) ตัวชี้วัดที่ ๒ ความครบถ้วนในการรับฟังความคิดเห็นของผู้ เกี่ยวข้องกับพระราชบัญญัติสถิติ พ.ศ. ๒๕๕๐ (โครงการปีเดียว ปี ๖๗)	-โครงการสิ้นสุด-
ยุทธศาสตร์ที่ ๔ ยกระดับการให้บริการ และส่งเสริมการนำข้อมูลสถิติและสารสนเทศไปใช้ประโยชน์ให้กับทุกภาคส่วน เป้าประสงค์ที่ ๔.๑ : ขยายเครือข่ายการใช้ประโยชน์ข้อมูลสถิติและสารสนเทศ		
กลยุทธ์ที่ ๔.๑ สร้าง ความตระหนักรู้แก่ ประชาชนและผู้มีส่วน ได้ส่วนเสีย	๑๙. โครงการเพิ่มประสิทธิภาพการเผยแพร่สู่การนำไป ใช้ประโยชน์ ตัวชี้วัดที่ ๑ ร้อยละความเชื่อมั่นของผู้มีส่วนได้ส่วนเสียที่ มีต่อองค์กร (ร้อยละ ๘๖) (พท.)	๒๗. โครงการส่งเสริมและสนับสนุนการ นำสถิติไปใช้ประโยชน์ ๒๘. โครงการสร้างการรับรู้ด้านดิจิทัล ของประชาชนในระดับจังหวัดและ อำเภอ
เป้าประสงค์ที่ ๔.๒ : ยกระดับการเผยแพร่ข้อมูลสถิติและสารสนเทศเพื่อใช้ประโยชน์		
กลยุทธ์ที่ ๔.๒ ยกระดับการเผยแพร่ ข้อมูลสถิติและ สารสนเทศเพื่อใช้ ประโยชน์	๒๐. โครงการพัฒนาช่องทางการสื่อสารและเผยแพร่ ข้อมูลสถิติ ตัวชี้วัดที่ ๑ ร้อยละความพึงพอใจของผู้ใช้ข้อมูล (ร้อยละ ๙๒) (พท.) ตัวชี้วัดที่ ๒ จำนวนการให้บริการข้อมูลแก่ทุกภาคส่วน (๔,๐๘๐,๐๐๐ ครั้ง) (พท.)	๒๙. โครงการให้บริการและเผยแพร่ ข้อมูล
ยุทธศาสตร์ที่ ๕ พัฒนาศูนย์ข้อมูลที่ยั่งยืน เป้าประสงค์ที่ ๕ : องค์กรมีการบริหารจัดการที่เป็นเลิศและมีผลการดำเนินงานที่ตอบสนองการพัฒนาประเทศ		
กลยุทธ์ที่ ๕.๑ ยกระดับองค์กรสู่ ความเป็นเลิศอย่างมี ธรรมาภิบาล	๒๑. โครงการพัฒนาองค์กรตามกรอบ PMQA ๔.๐ ตัวชี้วัดที่ ๑ ระดับการพัฒนาองค์กรตามกรอบ PMQA ๔.๐ (ระดับ ๔)	๓๐. โครงการพัฒนาองค์กรตามกรอบ PMQA ๔.๐ ประจำปีงบประมาณ พ.ศ. ๒๕๖๙

กลยุทธ์/	โครงการเชิงกลยุทธ์/ตัวชี้วัด /ค่าเป้าหมาย/หน่วยงาน	โครงการย่อย/งบประมาณปี ๖๙
	๒๒. โครงการขับเคลื่อนองค์กรธรรมาภิบาล ตัวชี้วัดที่ ๒ คะแนนการประเมินคุณธรรมและความ โปร่งใสในการดำเนินงานของหน่วยงาน ภาครัฐ (ITA) (๘๕ คะแนน)	๓๑. โครงการขับเคลื่อนองค์กรธรรมาภิ บาล
กลยุทธ์ที่ ๕.๒ ขับเคลื่อนองค์กรสู่ ความยั่งยืนด้วยการ พัฒนาสินทรัพย์ ความรู้ด้านสถิติ	๒๓. โครงการพัฒนาสินทรัพย์ความรู้ด้านสถิติ ตัวชี้วัดที่ ๑ จำนวนสินทรัพย์ความรู้ ของ NSO (กำหนดปี ๗๐ = ๑๐ เรื่อง)	-ไม่มีโครงการ-
	๒๔. โครงการพัฒนาสินทรัพย์ทางความรู้ด้านสถิติ ประเทศไทย ตัวชี้วัดที่ ๒ จำนวนสินทรัพย์ทางความรู้ (Knowledge Asset) ตามแผน NSS (๕ เรื่อง)	-ไม่มีโครงการ-
	๒๕. โครงการส่งเสริมการแลกเปลี่ยนสินทรัพย์ทาง ความรู้เพื่อการใช้ประโยชน์ในวงกว้าง ตัวชี้วัดที่ ๓ จำนวนสินทรัพย์ทางความรู้ (Knowledge Asset) ที่มีการแลกเปลี่ยนเรียนรู้ร่วมกับทุก ภาคส่วน (กำหนดปี ๗๐ = ๕ เรื่อง)	-ไม่มีโครงการ-
กลยุทธ์ที่ ๕.๓ เสริมสร้างขีด ความสามารถ ทางการแข่งขันของ ประเทศ	๒๖. โครงการสนับสนุนขีดความสามารถทางการ แข่งขันตามแผน ดศ ตัวชี้วัดที่ ๑ ร้อยละความสำเร็จของโครงการที่ได้รับ มอบหมายจาก ดศ. (ร้อยละ ๑๐๐)	๓๒. โครงการสนับสนุนขีด ความสามารถทางการแข่งขันตาม แผน ดศ.

หมายเหตุ: * โครงการขับเคลื่อนประจำปีงบประมาณ พ.ศ. ๒๕๖๙ ที่สามารถขับเคลื่อนโครงการภายใต้โครงการเชิงกลยุทธ์มากกว่า ๑ โครงการฯ

ทั้งนี้ กรอบงบประมาณรายจ่ายสำหรับการขับเคลื่อนภารกิจดำเนินงานของสำนักงานสถิติ
แห่งชาติ ในปีงบประมาณ พ.ศ. ๒๕๖๙ ตามพระราชบัญญัติงบประมาณรายจ่ายประจำปีงบประมาณ
พ.ศ. ๒๕๖๙ มีจำนวนทั้งสิ้น ๙๔๔.๔๑๐๔ ล้านบาท สามารถจำแนกแผนงานตามโครงสร้างงบประมาณ ดังนี้

งบประมาณรายจ่ายประจำปีงบประมาณ พ.ศ. ๒๕๖๕ งบประมาณที่ได้รับจัดสรร ๔๔๕.๕๑๐๕ ล้านบาท

แผนงานบุคลากร ๖๘๐.๕๑๑๓ ลบ.

- งบบุคลากร ๖๕๕.๓๖๕๒ ลบ. | (รายจ่ายประจำ)
- งบดำเนินงาน ๒๖.๑๔๖๑ ลบ. | (รายจ่ายประจำ)



แผนงานยุทธศาสตร์พัฒนาบริการประชาชน และการพัฒนาประสิทธิภาพภาครัฐ ๒๓๗.๑๖๐๐ ลบ.



แผนการผลิตข้อมูลสถิติ ๒๒๒.๗๕๖๓ ลบ.

- งบดำเนินงาน ๗๓.๘๐๔๘ ลบ. | (รายจ่ายประจำ: ๖๓.๔๗๕๕ ลบ.)
(รายจ่ายลงทุน: ๑๐.๓๒๙๓ ลบ.)
- งบลงทุน ๒๘.๕๓๘๙ ลบ. | (รายจ่ายลงทุน)
- งบเงินอุดหนุน ๐.๘๓๐๗ ลบ. | (รายจ่ายประจำ)
- งบรายจ่ายอื่น ๑๑๙.๕๘๑๙ ลบ. | (รายจ่ายประจำ)

โครงการสำมะโนอุตสาหกรรม พ.ศ. ๒๕๗๐ ๒.๗๕๑๖ ลบ.

- งบรายจ่ายอื่น ๒.๗๕๑๖ ลบ. | (รายจ่ายลงทุน)

โครงการสำมะโนประชากรและ เคหะ พ.ศ. ๒๕๖๘ ๑๑.๖๕๒๑ ลบ.

- งบรายจ่ายอื่น ๑๑.๖๕๒๑ ลบ. | (รายจ่ายลงทุน)

แผนงานบูรณาการรัฐบาลดิจิทัล ๒๒.๔๑๐๖ ลบ.

- งบดำเนินงาน ๑๗.๘๑๐๖ ลบ. | (รายจ่ายลงทุน)
- งบลงทุน ๔.๖๐๐๐ ลบ. | (รายจ่ายลงทุน)



แผนงานบูรณาการต่อต้านการทุจริตและ ประพฤติมิชอบ ๔.๓๒๘๕ ลบ.

- งบรายจ่ายอื่น ๔.๓๒๘๕ ลบ. | (รายจ่ายประจำ)

ส่วนที่ ๒ ความสอดคล้องกับแผน ๓ ระดับ ตามนโยบายของมติคณะรัฐมนตรี เมื่อวันที่ ๔ ธันวาคม ๒๕๖๐

๒.๑ แผนระดับที่ ๑ : ยุทธศาสตร์ชาติ ๒๐ ปี (พ.ศ. ๒๕๖๑-๒๕๘๐)

สำนักงานสถิติแห่งชาติ (สสช.) มีภารกิจร่วมกับภาคส่วนที่เกี่ยวข้องในการขับเคลื่อนเป้าหมายย่อยของแผนแม่บทภายใต้ยุทธศาสตร์ชาติ โดยมีฐานะเป็นหน่วยงานหนึ่งที่เกี่ยวข้องในการขับเคลื่อนเป้าหมายแผนย่อยการพัฒนาาระบบบริหารงานภาครัฐ ของแผนแม่บทประเด็นที่ ๒๐ การบริการประชาชน และประสิทธิภาพภาครัฐ และหน่วยงานสนับสนุนต่อการบรรลุเป้าหมายแผนย่อยการป้องกันการทุจริตและประพฤติมิชอบของแผนแม่บทประเด็นที่ ๒๑ การต่อต้านการทุจริตและประพฤติมิชอบ ซึ่งทั้งแผนแม่บทฯ ทั้ง ๒ ประเด็นดังกล่าวมีความสอดคล้องกับยุทธศาสตร์ชาติ ๒๐ ปี ยุทธศาสตร์ที่ ๖ การปรับสมดุลและการพัฒนาระบบการบริหารจัดการภาครัฐ โดยมุ่งปรับเปลี่ยนภาครัฐของประชาชนเพื่อประชาชนและประโยชน์ส่วนรวม ทั้งนี้ การปฏิบัติราชการของ สสช. มีส่วนเกี่ยวข้องและสนับสนุนการบรรลุเป้าหมาย/ตัวชี้วัด/ประเด็นยุทธศาสตร์ของยุทธศาสตร์ชาติ ดังนี้

เป้าหมาย : ภาครัฐมีขนาดที่เล็กลง พร้อมปรับตัวให้ทันต่อการเปลี่ยนแปลง

ตัวชี้วัด : ตัวชี้วัดประสิทธิภาพของการบริการภาครัฐ

ประเด็นยุทธศาสตร์ (หลัก) : ภาครัฐมีความทันสมัย

- ประเด็นยุทธศาสตร์ (รอง) :**
- ๑) ภาครัฐที่ยึดประชาชนเป็นศูนย์กลาง ตอบสนองความต้องการ และให้บริการอย่างสะดวกรวดเร็ว โปร่งใส
 - ๒) ภาครัฐบริหารงานแบบบูรณาการโดยมียุทธศาสตร์ชาติเป็นเป้าหมายและเชื่อมโยงการพัฒนาในทุกระดับทุกประเด็น ทุกภารกิจ และทุกพื้นที่
 - ๓) ภาครัฐมีขนาดที่เล็กลง เหมาะสมกับภารกิจ ส่งเสริมให้ประชาชนและทุกภาค

๒.๒ แผนระดับที่ ๒

๒.๒.๑ แผนแม่บทภายใต้ยุทธศาสตร์ชาติ (พ.ศ. ๒๕๖๖-๒๕๘๐) (ฉบับแก้ไขเพิ่มเติม)

การปฏิบัติราชการปี ๒๕๖๙ ของ สสช. มีความสอดคล้องกับแผนแม่บทภายใต้ยุทธศาสตร์ชาติประเด็นที่ ๒๐ การบริการประชาชน และประสิทธิภาพภาครัฐ โดยเกี่ยวข้องในฐานะหน่วยงานหลักในการขับเคลื่อนเป้าหมายแผนย่อยการพัฒนาาระบบบริหารงานภาครัฐ โดยมีเป้าหมายให้ภาครัฐมีขีดสมรรถนะสูงเทียบเท่ามาตรฐานสากลและมีความคล่องตัว นอกจากนี้ การปฏิบัติราชการของ สสช. ยังมีความสอดคล้องกับประเด็นที่ ๒๑ การต่อต้านการทุจริตและประพฤติมิชอบ ในฐานะหน่วยงานสนับสนุนเพื่อให้บรรลุเป้าหมายการทำให้ประเทศไทยปลอดการทุจริตและประพฤติมิชอบ รวมทั้งสนับสนุนการบรรลุเป้าหมายแผนย่อยการป้องกันการทุจริตและประพฤติมิชอบ คือ การทำให้ประชาชนมีวัฒนธรรมและพฤติกรรมซื่อสัตย์สุจริต

๒.๒.๒ แผนพัฒนาเศรษฐกิจและสังคมแห่งชาติ ฉบับที่ ๑๓ (พ.ศ. ๒๕๖๖ - ๒๕๗๐)

การปฏิบัติราชการปี ๒๕๖๙ ของ สสช. มีความสอดคล้องกับแผนพัฒนาเศรษฐกิจและสังคมแห่งชาติ ฉบับที่ ๑๓ (พ.ศ. ๒๕๖๖ - ๒๕๗๐) โดยมีบทบาทในการสนับสนุนการบรรลุเป้าหมายของแผนฯ ประกอบไปด้วย การเสริมสร้างความสามารถของประเทศในการรับมือกับความเสี่ยง

และการเปลี่ยนแปลงภายใต้บริบทโลกใหม่ และการมุ่งสู่สังคมแห่งโอกาสและความเป็นธรรม ผ่านหมุดหมายที่ ๑๓ ไทยมีภาครัฐที่ทันสมัย มีประสิทธิภาพ และตอบโจทย์ประชาชน ซึ่งมีเป้าหมายระดับหมุดหมายและตัวชี้วัดระดับหมุดหมาย ดังนี้

เป้าหมายหลัก : ภาครัฐที่มีขีดสมรรถนะสูง คล่องตัว

ตัวชี้วัด : ผลการสำรวจรัฐบาลอิเล็กทรอนิกส์ในองค์ประกอบ ดัชนีรัฐบาลอิเล็กทรอนิกส์ ดัชนีการมีส่วนร่วมทางอิเล็กทรอนิกส์ ดัชนีทุนมนุษย์ และดัชนีการให้บริการภาครัฐออนไลน์ไม่เกินอันดับที่ ๔๐ ของโลก และมีคะแนนไม่ต่ำกว่า ๐.๘๒

เป้าหมายรอง : การบริการภาครัฐ มีคุณภาพ เข้าถึงได้

ตัวชี้วัด : ความพึงพอใจในคุณภาพการให้บริการของภาครัฐไม่น้อยกว่าร้อยละ ๙๐

๒.๓ แผนระดับที่ ๓ และนโยบาย/แผน/แผนงานอื่น ๆ ที่เกี่ยวข้อง

๒.๓.๑ นโยบายและแผนระดับชาติว่าด้วยการพัฒนาดิจิทัลเพื่อเศรษฐกิจและสังคม (พ.ศ. ๒๕๖๑ - ๒๕๘๐) ฉบับปรับปรุง

นโยบายและแผนระดับชาติว่าด้วยการพัฒนาดิจิทัลเพื่อเศรษฐกิจและสังคม เป็นแผนการพัฒนาเศรษฐกิจและสังคมดิจิทัลของประเทศ ระยะ ๒๐ ปี (พ.ศ. ๒๕๖๑ - ๒๕๘๐) ที่กำหนดทิศทาง การขับเคลื่อนการพัฒนาประเทศที่ยั่งยืนโดยใช้เทคโนโลยีดิจิทัล ซึ่งมีความสอดคล้องกับยุทธศาสตร์ชาติ และแผนพัฒนาเศรษฐกิจและสังคมแห่งชาติ ภายใต้ต้นนโยบายและแผนระดับชาตินี้กำหนดวิสัยทัศน์ คือ ปฏิรูปประเทศไทยสู่ Digital Thailand

การปฏิบัติราชการปี ๒๕๖๙ ของ สสช. มีความสอดคล้องกับนโยบายและแผนระดับชาติว่าด้วยการพัฒนาดิจิทัลเพื่อเศรษฐกิจและสังคม โดยมีบทบาทสนับสนุนการขับเคลื่อนยุทธศาสตร์ที่ ๓ สร้างสังคมคุณภาพที่ทั่วถึงเท่าเทียมด้วยเทคโนโลยีดิจิทัล และยุทธศาสตร์ที่ ๔ ปรับเปลี่ยนภาครัฐสู่การเป็นรัฐบาลดิจิทัล

๒.๓.๒ แผนพัฒนารัฐบาลดิจิทัลของประเทศไทย พ.ศ. ๒๕๖๖ - ๒๕๗๐

แผนพัฒนารัฐบาลดิจิทัลของประเทศไทย พ.ศ. ๒๕๖๖-๒๕๗๐ เป็นแผนที่กำหนดทิศทางการบริหารงานภาครัฐและการจัดทำบริการดิจิทัลสาธารณะ และเป็นกรอบการพัฒนาของประเทศ สำหรับการเปลี่ยนผ่านภาครัฐเข้าสู่การเป็นรัฐบาลดิจิทัลในทิศทางเดียวกัน เพื่อมุ่งไปสู่วิสัยทัศน์ คือ บริการภาครัฐสะดวก โปร่งใส ทันสมัย ตอบโจทย์ประชาชน

การปฏิบัติราชการปี ๒๕๖๙ ของ สสช. มีความสอดคล้องกับแผนพัฒนารัฐบาลดิจิทัลของประเทศไทย พ.ศ. ๒๕๖๖-๒๕๗๐ โดยมีบทบาทในการสนับสนุนการขับเคลื่อนยุทธศาสตร์ที่ ๔ ส่งเสริมการมีส่วนร่วมของประชาชน และเปิดเผยข้อมูลเปิดภาครัฐ

๒.๓.๓ (ร่าง) แผนแม่บทระบบสถิติประเทศไทย ฉบับที่ ๓ พ.ศ. ๒๕๖๖-๒๕๗๐

(ร่าง) แผนแม่บทระบบสถิติประเทศไทย ฉบับที่ ๓ (พ.ศ. ๒๕๖๖-๒๕๗๐) เป็นแผนการพัฒนาให้ประเทศมีสถิติทางการที่มีคุณภาพและสร้างคุณค่าในการใช้ประโยชน์เพื่อการวางแผนและขับเคลื่อนการพัฒนาประเทศอย่างทันกาล โดยให้ความสำคัญต่อการสร้างความสามารถทางสถิติร่วมกับหน่วยงานและเครือข่ายการพัฒนาทั้งภายในและภายนอกประเทศ ให้ตอบสนองความต้องการของรัฐบาลและทุกภาคส่วนของสังคม

การปฏิบัติราชการปี ๒๕๖๙ ของ สสช. มีความสอดคล้องกับแผนแม่บทระบบสถิติประเทศไทย ฉบับที่ ๓ (พ.ศ. ๒๕๖๖-๒๕๗๐) โดยมีภารกิจในการขับเคลื่อนยุทธศาสตร์ ดังนี้

- ยุทธศาสตร์ที่ ๑** การพัฒนาระบบสถิติเพื่อสนับสนุนการพัฒนาทั้งในระดับประเทศและพื้นที่
- ยุทธศาสตร์ที่ ๒** การพัฒนาสถิติทางการให้มีคุณภาพตามมาตรฐานสากล
- ยุทธศาสตร์ที่ ๓** การพัฒนาต่อยอดการให้บริการสถิติทางการให้เข้าถึงได้อย่างทั่วถึง
- ยุทธศาสตร์ที่ ๔** การยกระดับการพัฒนากำลังคนด้านสถิติสำหรับโลกยุคดิจิทัล

๒.๓.๔ แผนปฏิบัติราชการกระทรวงดิจิทัลเพื่อเศรษฐกิจและสังคม ระยะ ๕ ปี พ.ศ. ๒๕๖๖ – ๒๕๗๐ (ฉบับปรับปรุงประจำปีงบประมาณ พ.ศ. ๒๕๖๙) (ตรวจสอบเนื้อหาอีกครั้ง)

แผนปฏิบัติราชการกระทรวงดิจิทัลเพื่อเศรษฐกิจและสังคม ระยะ ๕ ปี พ.ศ. ๒๕๖๖ - ๒๕๗๐ (ฉบับปรับปรุงประจำปีงบประมาณ พ.ศ. ๒๕๖๙) เป็นแผนที่กำหนดกรอบการดำเนินงานขององค์กรทั้งหมดภายใต้กระทรวงดิจิทัลเพื่อเศรษฐกิจและสังคมในระยะ ๕ ปี ในลักษณะการเชื่อมโยงการบริหารงานและทรัพยากรที่มีอยู่ของกระทรวง เพื่อการบริหารจัดการอย่างมีประสิทธิภาพและประสิทธิผลสูงสุด

การปฏิบัติราชการปี ๒๕๖๙ ของ สสช. มีความสอดคล้องกับแผนปฏิบัติราชการกระทรวงดิจิทัลเพื่อเศรษฐกิจและสังคม ระยะ ๕ ปี พ.ศ. ๒๕๖๖ – ๒๕๗๐ (ฉบับปรับปรุงประจำปีงบประมาณ พ.ศ. ๒๕๖๙) โดยมีภารกิจในการขับเคลื่อน **ยุทธศาสตร์ที่ ๒ สร้างสังคมแห่งอนาคตและลดความเหลื่อมล้ำด้วยการใช้เทคโนโลยีดิจิทัล** สำนักงานสถิติแห่งชาติเป็นหน่วยงานจัดเก็บและประมวลผลตัวชี้วัด “ร้อยละของประชากร ที่มีการใช้อินเทอร์เน็ต” โดยทำหน้าที่รวบรวมและจัดเก็บข้อมูลจากการสำรวจ และเป็นหน่วยงานขับเคลื่อนตัวชี้วัด “จำนวนประชาชน ทุกกลุ่มรวมถึง ผู้พิการ ผู้สูงอายุ และ ผู้ด้อยโอกาสที่ได้รับ การพัฒนา และสามารถ ใช้ประโยชน์ในการ เข้าถึงเทคโนโลยีดิจิทัล เพื่อยกระดับคุณภาพ ชีวิต” **ยุทธศาสตร์ที่ ๓ ส่งเสริมการให้บริการประชาชน ภาคเอกชนและภาครัฐด้วยเทคโนโลยีและนวัตกรรมดิจิทัล** (สำนักงานสถิติแห่งชาติเป็นหนึ่งในหน่วยงานที่ร่วมขับเคลื่อนทุกตัวชี้วัดภายใต้ยุทธศาสตร์ที่ ๓) **ยุทธศาสตร์ที่ ๔ พัฒนากำลังคนให้พร้อมเข้าสู่ยุคดิจิทัล** (สำนักงานสถิติแห่งชาติเป็นหน่วยงานขับเคลื่อนตัวชี้วัด “จำนวนผู้เข้ารับการอบรมและพัฒนา ทักษะด้านดิจิทัล เพื่อเตรียมพร้อมเข้าสู่ ตลาดแรงงาน ผ่าน รูปแบบนวัตกรรม ดิจิทัล” ตัวชี้วัด “จำนวนประชาชนที่ได้รับการฝึกอบรม ทักษะเกี่ยวกับ เศรษฐกิจดิจิทัล (Digital Economy) ผ่านช่องทาง การให้บริการของ กระทรวง” และตัวชี้วัด “จำนวนครั้งของการ เข้าถึงข้อมูลความรู้ ความเข้าใจด้านดิจิทัล ผ่านสื่อดิจิทัล โดย กระทรวงดิจิทัลฯ”) **ยุทธศาสตร์ที่ ๕ : สร้างความเชื่อมั่นในการใช้เทคโนโลยีดิจิทัล** (สำนักงานสถิติแห่งชาติเป็นหนึ่งในหน่วยงานที่ร่วมขับเคลื่อนตัวชี้วัด “ร้อยละความเชื่อมั่นในการใช้เทคโนโลยีดิจิทัล”)

๒.๓.๕ แผนปฏิบัติราชการ ระยะ ๕ ปี (พ.ศ. ๒๕๖๖-๒๕๗๐) (ฉบับปรับปรุงประจำปีงบประมาณ พ.ศ. ๒๕๖๗) สำนักงานสถิติแห่งชาติ

แผนปฏิบัติราชการ ระยะ ๕ ปี (พ.ศ. ๒๕๖๖-๒๕๗๐) (ฉบับปรับปรุงประจำปีงบประมาณ พ.ศ. ๒๕๖๗) สำนักงานสถิติแห่งชาติ เป็นแผนที่กำหนดกรอบการดำเนินงานขององค์กรทั้งหมดภายใน สสช. สำหรับการปฏิบัติราชการระยะ ๕ ปี ในลักษณะการเชื่อมโยงการบริหารงานและทรัพยากรที่มีอยู่ของ สสช. ซึ่งสอดคล้องกับแผนระดับ ๑ ระดับ ๒ และระดับ ๓ ที่เกี่ยวข้อง เพื่อการบริหาร

จัดการอย่างมีประสิทธิภาพและประสิทธิผลสูงสุด และมุ่งไปสู่วิสัยทัศน์ คือ ขับเคลื่อนระบบสถิติประเทศไทยเพื่อการพัฒนาประเทศอย่างยั่งยืน โดยมียุทธศาสตร์ขับเคลื่อนการพัฒนาดังนี้

- ยุทธศาสตร์ที่ ๑ พัฒนาขีดความสามารถองค์กรในทุกมิติ
- ยุทธศาสตร์ที่ ๒ นำแผนแม่บทระบบสถิติฯ สู่อการปฏิบัติอย่างเข้มแข็ง
- ยุทธศาสตร์ที่ ๓ ยกระดับการผลิตสถิติด้วยนวัตกรรมดิจิทัล
- ยุทธศาสตร์ที่ ๔ ยกระดับการให้บริการ และส่งเสริม การนำข้อมูลสถิติและสารสนเทศไปใช้ประโยชน์ ให้กับทุกภาคส่วน
- ยุทธศาสตร์ที่ ๕ พัฒนางองค์กรสู่ความยั่งยืน

๒.๔ นโยบายรัฐบาล

การปฏิบัติราชการปี ๒๕๖๙ ของ สสช. มีความสอดคล้องกับนโยบายรัฐบาลของคณะรัฐมนตรีนางสาวแพทองธาร ชินวัตร นายกรัฐมนตรี แถลงต่อรัฐสภา วันจันทร์ที่ ๑๒ กันยายน ๒๕๖๖ โดยมีบทบาทในการสนับสนุนนโยบายเร่งด่วน นโยบายที่ ๕ รัฐบาลจะเร่งกระตุ้นเศรษฐกิจ โดยให้ความสำคัญกับกลุ่มเปราะบางเป็นลำดับแรก และผลักดันโครงการดิจิทัลวอลเล็ต (Digital Wallet) และนโยบายการพัฒนาในระยะกลางและระยะยาว คือ การปฏิรูประบบราชการและกองทัพเพื่อเพิ่มประสิทธิภาพ เปลี่ยนผ่านราชการไทยไปสู่ราชการทันสมัยในระบบดิจิทัล (Digital Government) ปรับขนาดให้มีความคล่องตัว เพิ่มประสิทธิภาพและประสิทธิผลในการใช้งบประมาณและการปฏิบัติราชการ ปรับขนาดและกำลังคนภาครัฐให้สอดคล้องกับภารกิจ เปลี่ยนผ่านรูปแบบการเกณฑ์ทหารไปสู่แบบสมัครใจ เน้นใช้เทคโนโลยีเพื่อเพิ่มประสิทธิภาพบุคลากรภาครัฐเป็นคนดีและเก่ง มีคุณธรรม มุ่งมั่นและมีอาชีพ โปร่งใสและตรวจสอบได้ ส่งเสริมให้มีการเผยแพร่ข้อมูลหรือข่าวสารสาธารณะของรัฐและต่อต้าน การทุจริตคอร์รัปชันทุกรูปแบบ เน้นการมีส่วนร่วมของภาคประชาชน รวมทั้งให้ความสำคัญกับการกระจายอำนาจสู่องค์กรปกครองส่วนท้องถิ่นและภาคประชาชน เพื่อให้ประชาชนมีส่วนร่วมคิด ตัดสินใจในกระบวนการพัฒนาท้องถิ่น และการดูแลชุมชน

ส่วนที่ ๓ ความสอดคล้องกับนโยบายและแผนระหว่างประเทศ

๓.๑ เป้าหมายการพัฒนาที่ยั่งยืน (SDGs) แห่งสหประชาชาติ

ด้วยภารกิจของ สสช. ตามพระราชบัญญัติสถิติ พ.ศ. ๒๕๕๐ กำหนดให้ สสช. เป็นหน่วยงานกลางดำเนินงานด้านสถิติของประเทศ ซึ่งข้อมูลทางสถิติที่มีคุณภาพและมาตรฐานเป็นองค์ประกอบหลักสำคัญต่อการประเมินความสำเร็จของเป้าหมายการพัฒนาที่ยั่งยืน จึงกล่าวได้ว่า การปฏิบัติราชการของ สสช. มีความสอดคล้องและสนับสนุนทุกเป้าหมายการพัฒนาที่ยั่งยืน ในบริบทการส่งเสริมคุณภาพและมาตรฐานทางสถิติในทุกขั้นตอนของกระบวนการจัดทำสถิติ และมีความสอดคล้องและสนับสนุนการบรรลุ **เป้าหมายที่ ๑๖ ส่งเสริมให้สังคมมีความเป็นปึกติสุข ไม่แบ่งแยก เพื่อการพัฒนาที่ยั่งยืน มีการเข้าถึงความยุติธรรมโดยถ้วนหน้า และสร้างให้เกิดสถาบันอันเป็นที่พึ่งของส่วนรวม มีประสิทธิผล และเป็นที่ยอมรับในทุกระดับ**

๓.๒ ASEAN Community Statistical System (ACSS) Strategic Plan ๒๐๒๑ – ๒๐๒๕

แผนยุทธศาสตร์ ACSS ปี ๒๐๒๑-๒๐๒๕ หรือ the ASEAN Regional Strategy for the Development of Statistics (RSDS) ๒๐๒๑-๒๐๒๕ จัดทำขึ้นโดยได้รับการสนับสนุนจาก ARISE Plus และได้รับการรับรองโดยคณะกรรมการ ACSS ระหว่างการประชุมครั้งที่ ๑๐ ณ กรุงฮานอย ประเทศเวียดนาม เมื่อวันที่ ๒๐-๒๒ ตุลาคม ๒๕๖๓ มีวิสัยทัศน์ คือ ระบบสถิติประชาคมอาเซียนที่สามารถให้ข้อมูลสถิติคุณภาพสูงที่ตอบสนองได้อย่างรวดเร็ว ซึ่ง สสช. ในฐานะหน่วยงานกลางในดำเนินงานด้านสถิติของประเทศ ตามพระราชบัญญัติสถิติ พ.ศ. ๒๕๕๐ การปฏิบัติราชการของ สสช. จึงมีความสอดคล้องกับแผนยุทธศาสตร์ ACSS ปี ๒๐๒๑-๒๐๒๕ หรือ the ASEAN Regional Strategy for the Development of Statistics (RSDS) ๒๐๒๑-๒๐๒๕ โดยมีบทบาทในฐานะสำนักงานสถิติกลางของประเทศสมาชิก ขับเคลื่อนและสนับสนุนแผนยุทธศาสตร์ ACSS ดังนี้

- Strategy ๑** Institutional Strengthening, Enhancement of ACSS and its Sustainability
- Strategy ๒** Improvement of the Response to Greater ASEAN Data Needs
- Strategy ๓** Enhancement of Dissemination, Communication, Visibility and Use of ASEAN Statistics
- Strategy ๔** Bridging Gap towards Sustainable Statistical Development

ภาพ ๑ ความสอดคล้องของแผนปฏิบัติการรายปี ประจำปีงบประมาณ พ.ศ. ๒๕๖๙ กับแผน ๓ ระดับ



นโยบายและแผนระหว่างประเทศ



เป้าหมายการพัฒนาที่ยั่งยืน
(Sustainable Development Goals)

แผนยุทธศาสตร์ระบบสถิติอาเซียน
(ASEAN Community Statistical System
(ACSS) Strategic Plan ๒๐๒๑ - ๒๐๒๕)



ส่วนที่ ๔ สารสำคัญของแผนปฏิบัติการราชการรายปี (พ.ศ. ๒๕๖๙)

๔.๑ ภาพรวม

๔.๑.๑ ความเป็นมาของของสำนักงานสถิติแห่งชาติ

ราชการสถิติของประเทศไทย ได้กำเนิดขึ้นเมื่อวันที่ ๑ เมษายน ๒๔๕๘ นับถึงปัจจุบันเป็นเวลายาวนานกว่า ๑๐๐ ปี มาแล้ว ซึ่งช่วงเวลาที่ผ่านมาได้มีการปรับโครงสร้างและชื่อหน่วยงาน ตลอดจนกระทรวงที่สังกัดตาม

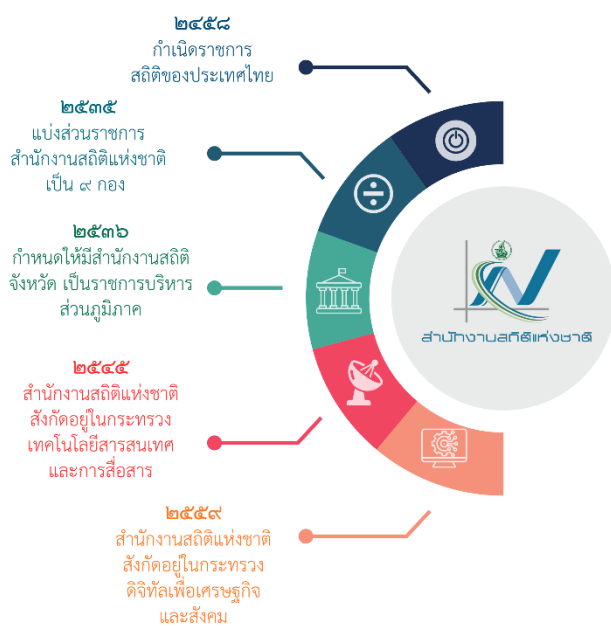

ภาพ ๒ ความเป็นมาของสำนักงานสถิติแห่งชาติ

ความเหมาะสม โดยในปี พ.ศ. ๒๕๓๕ ได้มีการตราพระราชกฤษฎีกาแบ่งส่วนราชการสำนักงานสถิติแห่งชาติ สำนักงานนายกรัฐมนตรี โดยแบ่งส่วนราชการสำนักงานสถิติแห่งชาติเป็น ๙ กอง ต่อมาในปี ๒๕๓๖ ได้มีการปรับปรุงแบ่งส่วนราชการสำนักงานสถิติแห่งชาติอีกครั้ง โดยกำหนดให้มีสำนักงานสถิติจังหวัด เป็นราชการบริหารส่วนภูมิภาคได้ลงประกาศไว้ในราชกิจจานุเบกษา เล่ม ๑๑๐ ตอนที่ ๒๐๗ ลงวันที่ ๙ ธันวาคม ๒๕๓๖ หลังจากนั้นจึงได้มีการปฏิรูประบบราชการสำนักงานสถิติแห่งชาติจึงเปลี่ยนมาสังกัดอยู่ในกระทรวงเทคโนโลยีสารสนเทศและการสื่อสารตามประกาศในราชกิจจานุเบกษา เล่มที่ ๑๑๙ ตอนที่ ๑๐๓ ก ลงวันที่ ๙ ตุลาคม ๒๕๔๕ จนกระทั่งมีการประกาศพระราชบัญญัติ

ปรับปรุงกระทรวง ทบวง กรม (ฉบับที่ ๑๗) พ.ศ. ๒๕๕๙ ในราชกิจจานุเบกษา ลงวันที่ ๑๕ กันยายน ๒๕๕๙ ให้ยกเลิกกระทรวงเทคโนโลยีสารสนเทศและการสื่อสาร และให้จัดตั้งกระทรวงดิจิทัลเพื่อเศรษฐกิจและสังคมขึ้นมาแทน สำนักงานสถิติแห่งชาติจึงอยู่ภายใต้สังกัดกระทรวงดิจิทัลเพื่อเศรษฐกิจและสังคมมาจนถึงปัจจุบัน

๔.๑.๒ พระราชบัญญัติสถิติ พ.ศ. ๒๕๕๐

พ.ร.บ. สถิติ พ.ศ. ๒๕๕๐ มุ่งเน้นให้สำนักงานสถิติแห่งชาติเป็นหน่วยงานบริหารจัดการระบบสถิติของประเทศ เป็นศูนย์กลางบริการข้อมูลสถิติของประเทศ รวมทั้งพัฒนาวิชาการและพัฒนาบุคลากรด้านสถิติ เทคโนโลยีสารสนเทศของประเทศ ดังนี้

มาตรา ๕ ให้สำนักงานสถิติแห่งชาติ เป็นหน่วยงานกลางของรัฐในการดำเนินการเกี่ยวกับสถิติตามหลักวิชาการ

มาตรา ๖ สำนักงานสถิติแห่งชาติมีอำนาจหน้าที่ ดังต่อไปนี้

- (๑) จัดทำแผนแม่บทเกี่ยวกับการดำเนินงานทางสถิติของรัฐ
- (๒) จัดทำมาตรฐานสถิติเสนอคณะรัฐมนตรีเพื่อให้เห็นชอบ
- (๓) ส่งเสริมและพัฒนางานสถิติของรัฐและเอกชน
- (๔) จัดทำสำมะโนหรือการสำรวจตัวอย่าง หรืออำนาจการให้มีการสำรวจด้านต่าง ๆ ของประเทศ

- (๕) ประสานงานและหารือร่วมกับหน่วยงานเพื่อจัดทำแผนกำหนดความรับผิดชอบในการดำเนินงานทางสถิติตามแผนแม่บทตาม (๑)
- (๖) แนะนำให้คำปรึกษา หรือความช่วยเหลือแก่หน่วยงานเกี่ยวกับการจัดทำแผนงาน และระเบียบวิธีในการจัดเก็บข้อมูล ตลอดจนการประมวลผล และการวิเคราะห์ผลสถิติ
- (๗) ประสานกับหน่วยงานในการสร้างเครือข่ายสถิติ เพื่อให้ได้มาซึ่งฐานข้อมูลสถิติที่สำคัญและเป็นปัจจุบันของประเทศ
- (๘) ให้บริการสถิติแก่หน่วยงาน องค์กรเอกชน และบุคคลทั่วไป
- (๙) เผยแพร่สถิติและจัดให้มีการศึกษาอบรมวิชาความรู้เกี่ยวกับสถิติ
- (๑๐) ร่วมมือและประสานงานกับต่างประเทศและองค์การระหว่างประเทศในงานเกี่ยวกับสถิติ
- (๑๑) ปฏิบัติการอื่นตามที่มีกฎหมายกำหนด และตามที่คณะรัฐมนตรีมอบหมาย

๔.๑.๓ วิสัยทัศน์ พันธกิจ ค่านิยม และวัฒนธรรมองค์กร

วิสัยทัศน์ ขับเคลื่อนระบบสถิติประเทศไทยเพื่อการพัฒนาประเทศอย่างยั่งยืน

พันธกิจ

๑. ขับเคลื่อนแผนแม่บทระบบสถิติประเทศไทยให้เกิดผลอย่างเป็นรูปธรรม
๒. พัฒนาระบบการบริหารจัดการและการใช้ประโยชน์จากระบบสถิติ
๓. เพิ่มขีดความสามารถในการผลิตสถิติด้วยคุณภาพและมาตรฐานระดับสากล
๔. สร้างความตระหนักรู้และส่งเสริมการใช้สถิติแก่ทุกภาคส่วนอย่างมีประสิทธิภาพ ด้วยการเพิ่มความสามารถในการให้บริการ
๕. เพิ่มศักยภาพองค์กรในด้านบุคลากร เทคโนโลยี และองค์ความรู้ เพื่อรองรับการเปลี่ยนแปลงในอนาคต

ค่านิยม (Core value) : SMART

S	=	Synergy	ประสานความร่วมมือ
M	=	Modern	สื่อความทันสมัย
A	=	Agility	ปรับตัวได้รวดเร็ว
R	=	Respect	ยอมรับ
T	=	Transparency	โปร่งใส ตรวจสอบได้

วัฒนธรรมองค์กร (Culture)

“ยึดหลักวิชา พร้อมหาสิ่งใหม่ ใส่ใจลูกค้า ศรัทธาองค์กร เอื้ออาทรต่อกัน รักมั่น สสช.”

๔.๑.๔ รายละเอียด งบประมาณรายจ่ายประจำปีงบประมาณ พ.ศ. ๒๕๖๙

รายการ	(๑) ค่าขอตั้ง งบประมาณ ๖๙	(๒) ร่าง พ.ร.บ. ๖๙	(๓) งบประมาณหลัง การพิจารณาของ คณะอนุกรรมการฯ
สำนักงานสถิติแห่งชาติ	๑,๑๓๖.๕๐๙๓	๙๔๗.๘๑๐๔	๙๔๔.๔๑๐๔
๑. แผนงานบุคลากรภาครัฐ	๗๓๖.๔๗๘๑	๖๘๐.๕๑๑๓	๖๘๐.๕๑๑๓
๑.๑ งบประมาณ	๗๑๐.๒๐๙๔	๖๕๔.๓๖๕๒	๖๕๔.๓๖๕๒
๑.๒ งบดำเนินงาน	๒๖.๒๖๘๗	๒๖.๑๔๖๑	๒๖.๑๔๖๑
๒. แผนงานยุทธศาสตร์พัฒนาบริการประชาชนและการพัฒนา ประสิทธิภาพภาครัฐ	๓๗๒.๕๑๓๓	๒๔๐.๕๖๐๐	๒๓๗.๑๖๐๐
๒.๑ ผลผลิตข้อมูลสถิติ	๓๕๗.๙๐๐๒	๒๒๖.๑๕๖๓	๒๒๒.๗๕๖๓
๑) งบดำเนินงาน	๑๔๒.๕๙๔๔	๗๓.๘๐๔๘	๗๓.๘๐๔๘
๒) งบลงทุน	๓๔.๔๒๕๖	๒๙.๙๓๘๙	๒๘.๕๓๘๙
๒.๑ โครงการจัดหาครุภัณฑ์คอมพิวเตอร์เพื่อทดแทน และเพิ่มศักยภาพ (ศท.)	๑๖.๑๔๕๒	๑๖.๑๔๕๒	๑๖.๑๔๕๒
๒.๒ โครงการจัดหาครุภัณฑ์ห้องประชุมสำหรับการ ปฏิบัติงานอาคารศูนย์ราชการ โซนซี (ศท.)	๑๔.๙๘๖๗	๑๐.๕๐๐๐	๙.๑๐๐๐
๒.๓ ค่าที่ดินและสิ่งก่อสร้าง (สถจ. นครราชสีมา, เชียงใหม่, ปัตตานี)	๓.๒๙๓๗	๓.๒๙๓๗	๓.๒๙๓๗
๓) งบเงินอุดหนุน	๐.๘๔๔๐	๐.๘๓๐๗	๐.๘๓๐๗
๔) งบรายจ่ายอื่น	๑๘๐.๐๓๖๒	๑๒๑.๕๘๑๙	๑๑๙.๕๘๑๙
๔.๑ ค่าใช้จ่ายในการสำรวจข้อมูลสถิติโครงสร้างพื้นฐาน ทางด้านเศรษฐกิจและสังคม (สลก.)	๔๑.๓๗๐๐	๓๙.๔๖๒๘	๓๙.๔๖๒๘
๔.๒ ค่าใช้จ่ายในการจัดทำโครงการพัฒนาข้อมูลสถิติ และสารสนเทศระดับพื้นที่ ๗๖ จังหวัด (บส.)	๒๓.๓๗๙๘	๑๘.๗๐๓๕	๑๘.๗๐๓๕
๔.๓ ค่าใช้จ่ายในการจัดทำโครงการประเมินความรู้ ความเข้าใจเกี่ยวกับสถานการณ์ด้านเศรษฐกิจ สังคม และการเมือง (สม.)	๖.๐๐๐๐	๕.๓๕๐๐	๕.๓๕๐๐
๔.๔ ค่าใช้จ่ายในการสำรวจภาวะเศรษฐกิจและสังคม ของครัวเรือน (สค.)	๒๐.๐๐๐๐	๑๘.๗๕๐๐	๑๘.๗๕๐๐
๔.๕ ค่าใช้จ่ายในการจัดทำโครงการส่งเสริมการใช้ งานระบบ Government Data Catalog (ศย.)	๑.๘๖๒๐	๑.๓๓๓๗	๑.๓๓๓๗
๔.๖ ค่าใช้จ่ายในการจัดทำโครงการส่งเสริมและ สนับสนุนการนำสถิติไปใช้ประโยชน์ (พก.)	๗.๕๐๐๐	๖.๐๐๐๐	๔.๐๐๐๐
๔.๗ ค่าใช้จ่ายในการจัดทำโครงการปรับปรุง ฐานข้อมูลกลางด้านสถานประกอบการของ ประเทศ (สศ.)	๑๐.๘๗๐๐	๘.๘๐๗๐	๘.๘๐๗๐
๔.๘ ค่าใช้จ่ายในการจัดทำโครงการสร้างเครือข่าย การมีส่วนร่วมของประชาชนในการดำเนินงาน ด้านสถิติและดิจิทัล (บจ.)	๔.๕๐๐๐	๓.๕๐๐๐	๓.๕๐๐๐

รายการ	(๑) ค่าขอตั้ง งบประมาณ ๖๙	(๒) ร่าง พ.ร.บ. ๖๙	(๓) งบประมาณหลัง การพิจารณาของ คณะอนุกรรมการฯ
๔.๙ ค่าใช้จ่ายในการจัดทำโครงการศึกษาการพัฒนา ระบบบริการบัญชีข้อมูลภาครัฐอัจฉริยะ (GD Catalog Intelligence) (ศย.)	๑๐.๓๘๙๐	๘.๔๓๔๙	๘.๔๓๔๙
๔.๑๐ ค่าใช้จ่ายในการจัดทำโครงการสร้างการรับรู้ ด้านดิจิทัลของประชาชนในระดับจังหวัดและ อำเภอ (ตภ.)	๓๘.๕๐๐๐	๑๐.๗๐๐๐	๑๐.๗๐๐๐
๔.๑๑ ค่าใช้จ่ายในการสำรวจสถานการณ์เด็กและสตรี ในประเทศไทย (MICS) พ.ศ. ๒๕๗๐ (สค.)	๐.๖๐๐๐	๐.๕๕๐๐	๐.๕๕๐๐
๔.๑๒ ค่าใช้จ่ายในการสำรวจพฤติกรรมด้านสุขภาพ ของประชากร พ.ศ. ๒๕๖๙ (สค.)	๑๕.๐๖๕๔	-	-
๒.๒ โครงการสำมะโนอุตสาหกรรม พ.ศ. ๒๕๗๐ (สค.)	๒.๙๖๑๐	๒.๗๕๑๖	๒.๗๕๑๖
๒.๓ โครงการสำมะโนประชากรและเคหะ พ.ศ. ๒๕๖๘ (สค.)	๑๑.๖๕๒๑	๑๑.๖๕๒๑	๑๑.๖๕๒๑
๓. แผนงานบูรณาการรัฐบาลดิจิทัล	๒๒.๕๑๗๙	๒๒.๔๑๐๖	๒๒.๔๑๐๖
๓.๑ โครงการบูรณาการเข้าใช้ซอฟต์แวร์และจ้างบำรุงรักษา อุปกรณ์เครือข่ายคอมพิวเตอร์ (ศท.)	๑๗.๘๑๐๖	๑๗.๘๑๐๖	๑๗.๘๑๐๖
๓.๒ โครงการเพิ่มประสิทธิภาพระบบบัญชีข้อมูลภาครัฐ (GD Catalog Smart Plus) (ศย.)	๔.๗๐๗๓	๔.๖๐๐๐	๔.๖๐๐๐
๔. แผนงานบูรณาการต่อต้านการทุจริตและประพฤติมิชอบ	๕.๐๐๐๐	๔.๓๒๘๕	๔.๓๒๘๕
๔.๑ โครงการประเมินผลตามแผนย่อยการป้องกันการทุจริต และประพฤติมิชอบ ประชาชนมีวัฒนธรรมและ พฤติกรรมซื่อสัตย์สุจริต (สม.)	๕.๐๐๐๐	๔.๓๒๘๕	๔.๓๒๘๕

๔.๒ สรุปภาพรวมโครงการเพื่อขับเคลื่อนตามแผนปฏิบัติการรายปี ประจำปีงบประมาณ พ.ศ. ๒๕๖๙

ลำดับ	โครงการภายใต้ แผนปฏิบัติการรายปี	ตัวชี้วัด/ค่าเป้าหมาย	แผนการดำเนินงาน/แผนการใช้จ่ายงบประมาณ											แหล่งงบประมาณ	หน่วยงาน รับผิดชอบ	
			ไตรมาส ๑			ไตรมาส ๒			ไตรมาส ๓			ไตรมาส ๔				
			ต.ค.	พ.ย.	ธ.ค.	ม.ค.	ก.พ.	มี.ค.	เม.ย.	พ.ค.	มิ.ย.	ก.ค.	ส.ค.			ก.ย.
ยุทธศาสตร์ที่ ๑ : พัฒนาขีดความสามารถองค์กรในทุกมิติ																
เป้าประสงค์ยุทธศาสตร์ที่ ๑ ยกระดับองค์กรเพื่อรองรับการเปลี่ยนแปลงในอนาคต																
กลยุทธ์ที่ ๑.๑ ขับเคลื่อนองค์กรด้วยเทคโนโลยีและนวัตกรรมดิจิทัล																
๑. โครงการพัฒนาและเพิ่มประสิทธิภาพกระบวนการทำงานขององค์กรสู่ระบบราชการ ๔.๐																
ตัวชี้วัดที่ ๑ : ร้อยละความสำเร็จการดำเนินงานตามแผนดิจิทัลองค์กร																
ตัวชี้วัดที่ ๒ : ร้อยละกระบวนการที่เปลี่ยนผ่านไปสู่ดิจิทัล																
๑	โครงการจัดหา ครุภัณฑ์คอมพิวเตอร์ เพื่อทดแทนและ เพิ่มศักยภาพ	เชิงปริมาณ: ร้อยละความสำเร็จ ในการจัดทำโครงการจัดหา ครุภัณฑ์คอมพิวเตอร์เพื่อทดแทน และเพิ่มศักยภาพ ที่ดำเนินการ ตามแผนงานที่กำหนด (ร้อยละ ๑๐๐) เชิงคุณภาพ: ปรับตัวชี้วัด “ครุภัณฑ์คอมพิวเตอร์มี ประสิทธิภาพตรงตามความ ต้องการ”	๑) ร่างขอบเขตของงานหรือรายละเอียดคุณลักษณะเฉพาะ (ต.ค.๖๘) ๒) ขอบเขตของงานหรือรายละเอียดคุณลักษณะเฉพาะแล้วเสร็จ/กำหนดราคากลาง (ต.ค.๖๘) ๓) ประกาศประกวดราคา/ประกาศจัดซื้อจัดจ้าง (พ.ย.๖๘) ๔) ลงนามสัญญา (ธ.ค.๖๘) ๗) เริ่มดำเนินโครงการ (ธ.ค.๖๘ -มี.ค.๖๙) ๘) ส่งมอบงาน จัดทำรายงานตรวจรับและเบิกจ่ายเงิน (ก.พ.-มี.ค.๖๙)	แผนการดำเนินงาน (ร้อยละ)				-				-			งบประมาณรายจ่าย ประจำปี พ.ศ. ๒๕๖๙ แผนงานยุทธศาสตร์ พัฒนาบริการประชาชน และการพัฒนา ประสิทธิภาพภาครัฐ ผลผลิตข้อมูลสถิติ (งบลงทุน) ๑๖.๑๔๕๒ ลป.	ศท.
			๕๐	๑๐๐			-			-						
			แผนการใช้จ่ายงบประมาณ (ล้านบาท)													
			-	๑๖.๑๔๕๒			-			-						

หมายเหตุ: * โครงการขับเคลื่อนประจำปีงบประมาณ พ.ศ. ๒๕๖๙ ที่สามารถขับเคลื่อนโครงการภายใต้โครงการเชิงกลยุทธ์มากกว่า ๑ โครงการฯ

แผนปฏิบัติการรายปี ประจำปีงบประมาณ พ.ศ. ๒๕๖๙
สำนักงานสถิติแห่งชาติ

ลำดับ	โครงการภายใต้แผนปฏิบัติการรายปี	ตัวชี้วัด/ค่าเป้าหมาย	แผนการดำเนินงาน/แผนการใช้จ่ายงบประมาณ										แหล่งงบประมาณ	หน่วยงานรับผิดชอบ								
			ไตรมาส ๑			ไตรมาส ๒			ไตรมาส ๓			ไตรมาส ๔										
			ต.ค.	พ.ย.	ธ.ค.	ม.ค.	ก.พ.	มี.ค.	เม.ย.	พ.ค.	มิ.ย.	ก.ค.			ส.ค.	ก.ย.						
๒	โครงการจัดทำครุภัณฑ์ห้องประชุมสำหรับการปฏิบัติงานอาคารศูนย์ราชการ โชนซี	<p>เชิงปริมาณ: ร้อยละความสำเร็จของการจัดทำโครงสร้างพื้นฐานรองรับการปฏิบัติงานอาคารศูนย์ราชการ โชนซี (ร้อยละ ๑๐๐)*</p> <p>เชิงคุณภาพ: ความครบถ้วนและถูกต้องในการติดตั้ง วัสดุครุภัณฑ์ และอุปกรณ์สำนักงาน (ร้อยละ ๑๐๐)</p>	<p>๑. ร่างขอบเขตของงานหรือรายละเอียดคุณลักษณะเฉพาะ (ต.ค.๖๘)</p> <p>๒. ขอบเขตของงานหรือรายละเอียดคุณลักษณะเฉพาะแล้วเสร็จ / กำหนดราคากลาง (ต.ค.-พ.ย.๖๘)</p> <p>๓. ประกาศประกวดราคา/ประกาศจัดซื้อจัดจ้าง (พ.ย.๖๘)</p> <p>๔. เปิดซอง/e-Auction, e-market, e-bidding (พ.ย.๖๘)</p>										<p>งบประมาณรายจ่ายประจำปี พ.ศ. ๒๕๖๙</p> <p>แผนงานยุทธศาสตร์พัฒนาบริการประชาชนและการพัฒนาประสิทธิภาพภาครัฐ (งบลงทุน)</p> <p>๙.๑๐๐๐ ลป.</p>	ศท.								
			<p>แผนการดำเนินงาน (ร้อยละ)</p> <table border="1"> <tr> <td>๕๐</td> <td>๑๐๐</td> <td>-</td> <td>-</td> </tr> </table> <p>แผนการใช้จ่ายงบประมาณ (ล้านบาท)</p> <table border="1"> <tr> <td>-</td> <td>๙.๑๐๐๐</td> <td>-</td> <td>-</td> </tr> </table>										๕๐	๑๐๐	-	-	-	๙.๑๐๐๐	-	-		
๕๐	๑๐๐	-	-																			
-	๙.๑๐๐๐	-	-																			
๓	โครงการบูรณาการเข้าใช้ซอฟต์แวร์และจ้างบำรุงรักษาอุปกรณ์เครือข่ายคอมพิวเตอร์	<p>เชิงปริมาณ: ระบบสารสนเทศที่สสช. ใช้งานถูกติดตั้งอยู่บนระบบคลาวด์ตามนโยบายการใช้คลาวด์ (Cloud First Policy) (ร้อยละ ๑๐๐)</p> <p>เชิงคุณภาพ: ระบบสารสนเทศและระบบบริการของ สสช. สามารถให้บริการอย่างต่อเนื่องตามที่กำหนดไว้ใน SLA (๙๙.๙๙ %)</p> <p>(ร้อยละ ๑๐๐)</p>	<p>๑. เช่าชุดโปรแกรมการนำเสนอข้อมูลสถิติ (Power BI) : ต.ค. ๖๘ – ก.ย. ๖๙</p> <p>๒. เช่าใช้แพลตฟอร์มการประชุมออนไลน์ โปรแกรม Zoom เพื่อสนับสนุนการจัดประชุมของสำนักงานสถิติแห่งชาติ : ต.ค. ๖๘ – ก.ย. ๖๙</p> <p>๓. เช่าชุดโปรแกรม จำนวน ๒ รายการ : ต.ค. ๖๘ – ก.ย. ๖๙</p> <p>๔. จ้างบริการบำรุงรักษาและต่ออายุการใช้งานซอฟต์แวร์ของอุปกรณ์ต่อพ่วงและอุปกรณ์เครือข่ายภายในพร้อมอุปกรณ์ด้านความมั่นคง : ต.ค. ๖๘ – ก.ย. ๖๙</p> <p>๕. จ้างบำรุงรักษาและซ่อมแซมแก้ไข ระบบบริการสำรวจสาธารณสุขมติออนไลน์: ต.ค. ๖๘ – ก.ย. ๖๙</p> <p>๖. จ้างบำรุงรักษาและซ่อมแซมแก้ไข ระบบคอมพิวเตอร์แม่ข่าย อุปกรณ์ต่อพ่วงเครือข่ายและอุปกรณ์ภายใน พร้อมอุปกรณ์ด้านความมั่นคง : ต.ค. ๖๘ – ก.ย. ๖๙</p> <p>๗. จ้างบำรุงรักษาโครงการพัฒนาและปรับปรุงระบบสารสนเทศ : ต.ค. ๖๘ – ก.ย. ๖๙</p> <p>๘. จ้างบำรุงรักษาระบบบัญชีข้อมูลภาครัฐบันทึกบัญชี/ข้อมูลสถิติ : ต.ค. ๖๘ – ก.ย. ๖๙</p> <p>๙. จ้างบำรุงรักษาและซ่อมแซมแก้ไข ระบบบริหารจัดการแผนที่ขอบเขตแดนนับ: ต.ค. ๖๘ – ก.ย. ๖๙</p>										<p>งบประมาณรายจ่ายประจำปี พ.ศ. ๒๕๖๙</p> <p>แผนงานบูรณาการรัฐบาลดิจิทัล (งบดำเนินงาน)</p> <p>๑๗.๘๑๐๖ ลป.</p>	ศท.								

หมายเหตุ: * โครงการขับเคลื่อนประจำปีงบประมาณ พ.ศ. ๒๕๖๙ ที่สามารถขับเคลื่อนโครงการภายใต้โครงการเชิงกลยุทธ์มากกว่า ๑ โครงการฯ

ลำดับ	โครงการภายใต้แผนปฏิบัติราชการรายปี	ตัวชี้วัด/ค่าเป้าหมาย	แผนการดำเนินงาน/แผนการใช้จ่ายงบประมาณ										แหล่งงบประมาณ	หน่วยงานรับผิดชอบ
			ไตรมาส ๑			ไตรมาส ๒			ไตรมาส ๓			ไตรมาส ๔		
			ต.ค.	พ.ย.	ธ.ค.	ม.ค.	ก.พ.	มี.ค.	เม.ย.	พ.ค.	มิ.ย.	ก.ค.		
			๑๐. จ้างบำรุงรักษาและซ่อมแซมแก้ไข ระบบบันทึกเวลาการปฏิบัติงาน และการลาออนไลน์: ต.ค. ๖๘ - ก.ย. ๖๙ ๑๑. จ้างบำรุงรักษาโครงการการพัฒนาเครื่องมือรวบรวมข้อมูล (Data Integration): ต.ค. ๖๘ - ก.ย. ๖๙ ๑๒. เข้าใช้ซอฟต์แวร์ Generative AI: ต.ค. ๖๘ - ก.ย. ๖๙											
แผนการดำเนินงาน (ร้อยละ)														
			๒๕			๕๐			๗๕			๑๐๐		
แผนการใช้จ่ายงบประมาณ (ล้านบาท)														
			๔.๔๕๒๖			๔.๔๕๒๖			๔.๔๕๒๗			๔.๔๕๒๗		
ยุทธศาสตร์ที่ ๑ : พัฒนาขีดความสามารถองค์กรในทุกมิติ														
เป้าประสงค์ยุทธศาสตร์ที่ ๑ ยกระดับองค์กรเพื่อรองรับการเปลี่ยนแปลงในอนาคต														
กลยุทธ์ที่ ๑.๒ เสริมสร้างบุคลากรให้มีขีดสมรรถนะสูงและปรับเปลี่ยนวัฒนธรรมให้รองรับการทำงานในอนาคต														
๒. โครงการบริหารบุคลากรเชิงกลยุทธ์														
ตัวชี้วัดที่ ๑ : ร้อยละของบุคลากรที่มีขีดสมรรถนะตามที่องค์กรกำหนด														
ตัวชี้วัดที่ ๒ : จำนวนหลักสูตรที่รองรับการพัฒนาความรู้และทักษะด้านดิจิทัลแก่บุคลากรดิจิทัล														
๔*	โครงการพัฒนาบุคลากรประจำปี	เชิงปริมาณ: ๑) จำนวนหลักสูตรที่รองรับการพัฒนาความรู้และทักษะด้านวิชาการสถิติและเทคโนโลยีดิจิทัล (๑๕ หลักสูตร) ๒) จำนวนบุคลากรที่ได้รับการพัฒนาความรู้และทักษะด้าน	๑. หลักสูตรปฐมนิเทศข้าราชการใหม่ (ต.ค.๖๘-ก.ย.๖๙) ๒. หลักสูตรความรู้ความสามารถด้านสถิติและเทคโนโลยีดิจิทัล (ม.ค.-มิ.ย.๖๙) ๓. หลักสูตรการพัฒนาสมรรถนะตามลักษณะงานที่ปฏิบัติ (ธ.ค.๖๘-พ.ค.๖๙) ๔. หลักสูตรเสริมสร้างสมรรถนะที่จำเป็นเพื่อเพิ่มประสิทธิภาพ (ธ.ค.๖๘-ม.ค.๖๙) ๕. การจัดรายการศึกษาดูงานให้แก่หน่วยงานภายในประเทศ (ต.ค.๖๘-ก.ย.๖๙)										งบประมาณรายจ่ายประจำปี พ.ศ. ๒๕๖๙ แผนงานยุทธศาสตร์พัฒนาบริการประชาชนและการพัฒนาประสิทธิภาพภาครัฐ ผลิตข้อมูลสถิติ	นว.

หมายเหตุ: * โครงการขับเคลื่อนประจำปีงบประมาณ พ.ศ. ๒๕๖๙ ที่สามารถขับเคลื่อนโครงการภายใต้โครงการเชิงกลยุทธ์มากกว่า ๑ โครงการฯ

ลำดับ	โครงการภายใต้ แผนปฏิบัติราชการ รายปี	ตัวชี้วัด/ค่าเป้าหมาย	แผนการดำเนินงาน/แผนการใช้จ่ายงบประมาณ											แหล่งงบประมาณ	หน่วยงาน รับผิดชอบ									
			ไตรมาส ๑			ไตรมาส ๒			ไตรมาส ๓			ไตรมาส ๔												
			ต.ค.	พ.ย.	ธ.ค.	ม.ค.	ก.พ.	มี.ค.	เม.ย.	พ.ค.	มิ.ย.	ก.ค.	ส.ค.			ก.ย.								
		วิชาการสถิติและเทคโนโลยีดิจิทัล ที่เพิ่มขึ้นต่อปี (๘๑๐ คน) ๓) ร้อยละของผู้สำเร็จการอบรม ทักษะด้านวิชาการสถิติและ เทคโนโลยีดิจิทัล ที่ได้นำความรู้และประสบการณ์ มาปรับใช้ในการปฏิบัติงานระดับ ปานกลางถึงดีมาก (ร้อยละ ๙๐) เชิงคุณภาพ: ร้อยละของผู้เข้ารับ การอบรมที่มีความพึงพอใจต่อ หลักสูตรในระดับปานกลางถึงดี มาก (ร้อยละ ๙๐)	แผนการดำเนินงาน (ร้อยละ)											(งบดำเนินงาน) ๐.๕๖๘๕ ลบ.										
			๘.๘๐			๕๒.๘			๙๖.๘			๑๐๐		แผนการใช้จ่ายงบประมาณ (ล้านบาท)										
			๐.๐๕๐๐			๐.๒๕๐๐			๐.๒๕๐๐			๐.๐๑๘๕												
ยุทธศาสตร์ที่ ๑ : พัฒนาขีดความสามารถองค์กรในทุกมิติ																								
เป้าประสงค์ยุทธศาสตร์ที่ ๑ ยกระดับองค์กรเพื่อรองรับการเปลี่ยนแปลงในอนาคต																								
กลยุทธ์ที่ ๑.๒ เสริมสร้างบุคลากรให้มีขีดสมรรถนะสูงและปรับเปลี่ยนวัฒนธรรมให้รองรับการทำงานในอนาคต																								
๔. โครงการพัฒนาสมรรถนะกำลังคนในระบบสถิติสำหรับโลกดิจิทัล																								
ตัวชี้วัดที่ ๑ : ร้อยละบุคลากรภาครัฐมีขีดความสามารถทางด้านสถิติตามกรอบที่กำหนด (ร้อยละ ๑๕)																								
๔*	โครงการพัฒนา บุคลากรประจำปี	เชิงปริมาณ: ๑) จำนวนหลักสูตร ที่รองรับการพัฒนาความรู้และ ทักษะด้านวิชาการสถิติ และเทคโนโลยีดิจิทัล (๑๕ หลักสูตร)	๑. หลักสูตรปฐมนิเทศข้าราชการใหม่ (ต.ค.๖๘-ก.ย.๖๙) ๒. หลักสูตรความรู้ความสามารถด้านสถิติและเทคโนโลยีดิจิทัล (ม.ค.-มิ.ย.๖๙) ๓. หลักสูตรการพัฒนาสมรรถนะตามลักษณะงานที่ปฏิบัติ (ธ.ค.๖๘-พ.ค.๖๙) ๔. หลักสูตรเสริมสร้างสมรรถนะที่จำเป็นเพื่อเพิ่มประสิทธิภาพ (ธ.ค.๖๘-ม.ค.๖๙) ๕. การจัดรายการศึกษาดูงานให้แก่หน่วยงานภายในประเทศ (ต.ค.๖๘-ก.ย.๖๙)											งบประมาณรายจ่าย ประจำปี พ.ศ. ๒๕๖๙ <i>แผนงานยุทธศาสตร์ พัฒนาบริการประชาชน</i>	นว.									

หมายเหตุ: * โครงการขับเคลื่อนประจำปีงบประมาณ พ.ศ. ๒๕๖๙ ที่สามารถขับเคลื่อนโครงการภายใต้โครงการเชิงกลยุทธ์มากกว่า ๑ โครงการฯ

แผนปฏิบัติราชการรายปี ประจำปีงบประมาณ พ.ศ. ๒๕๖๙
สำนักงานสถิติแห่งชาติ

ลำดับ	โครงการภายใต้แผนปฏิบัติการรายปี	ตัวชี้วัด/ค่าเป้าหมาย	แผนการดำเนินงาน/แผนการใช้จ่ายงบประมาณ											แหล่งงบประมาณ	หน่วยงานรับผิดชอบ
			ไตรมาส ๑			ไตรมาส ๒			ไตรมาส ๓			ไตรมาส ๔			
			ต.ค.	พ.ย.	ธ.ค.	ม.ค.	ก.พ.	มี.ค.	เม.ย.	พ.ค.	มิ.ย.	ก.ค.	ส.ค.		
		๒) จำนวนบุคลากรที่ได้รับการพัฒนาความรู้และทักษะด้านวิชาการสถิติและเทคโนโลยีดิจิทัลที่เพิ่มขึ้นต่อปี (๘๑๐ คน) ๓) ร้อยละของผู้สำเร็จการอบรมทักษะด้านวิชาการสถิติและเทคโนโลยีดิจิทัลที่ได้นำความรู้และประสบการณ์มาปรับใช้ในการปฏิบัติงานระดับปานกลางถึงดีมาก (ร้อยละ ๙๐) เชิงคุณภาพ: ร้อยละของผู้เข้ารับการอบรมที่มีความพึงพอใจต่อหลักสูตรในระดับปานกลางถึงดีมาก (ร้อยละ ๙๐)												และการพัฒนาประสิทธิภาพภาครัฐ ผลผลิต ข้อมูลสถิติ (งบดำเนินงาน) ๐.๕๖๘๕ ลบ.	
			แผนการดำเนินงาน (ร้อยละ)												
			๘.๘๐			๕๒.๘			๙๖.๘			๑๐๐			
			แผนการใช้จ่ายงบประมาณ (ล้านบาท)												
			๐.๐๕๐๐			๐.๒๕๐๐			๐.๒๕๐๐			๐.๐๑๘๕			
ยุทธศาสตร์ที่ ๒ : นำแผนแม่บทระบบสถิติฯ สู่การปฏิบัติอย่างเข้มแข็ง															
เป้าประสงค์ยุทธศาสตร์ที่ ๒ NSO สามารถขับเคลื่อนแผนแม่บทระบบสถิติฯ ได้ประสบความสำเร็จตามเป้าหมายที่กำหนด															
กลยุทธ์ที่ ๒.๑ บริหารจัดการแผนแม่บทระบบสถิติประเทศไทยให้เกิดผลสัมฤทธิ์															
๗. โครงการติดตาม ประเมิน ผลสัมฤทธิ์การขับเคลื่อนแผนแม่บทระบบสถิติประเทศไทย															
ตัวชี้วัดที่ ๑ : ร้อยละโครงการตามแผนแม่บทฯ ที่ดำเนินการได้ตามค่าเป้าหมายที่กำหนด															
ตัวชี้วัดที่ ๒ : คะแนนวัดความสามารถทางสถิติ (Statistical Performance Indicators: SPI) ของประเทศไทย															

หมายเหตุ: * โครงการขับเคลื่อนประจำปีงบประมาณ พ.ศ. ๒๕๖๔ ที่สามารถขับเคลื่อนโครงการภายใต้โครงการเชิงกลยุทธ์มากกว่า ๑ โครงการฯ

ลำดับ	โครงการภายใต้แผนปฏิบัติราชการรายปี	ตัวชี้วัด/ค่าเป้าหมาย	แผนการดำเนินงาน/แผนการใช้จ่ายงบประมาณ										แหล่งงบประมาณ	หน่วยงานรับผิดชอบ
			ไตรมาส ๑			ไตรมาส ๒			ไตรมาส ๓			ไตรมาส ๔		
			ต.ค.	พ.ย.	ธ.ค.	ม.ค.	ก.พ.	มี.ค.	เม.ย.	พ.ค.	มิ.ย.	ก.ค.		
๕*	โครงการบริหารจัดการระบบสถิติ	<p>เชิงปริมาณ: ร้อยละสถิติทางการที่ได้รับการพัฒนาเพื่อตอบตัวชี้วัดตามแผนพัฒนาเศรษฐกิจและสังคมแห่งชาติ ฉบับที่ ๑๓ (ไม่น้อยกว่าร้อยละ ๗๐)</p> <p>๒) ร้อยละของหน่วยงานที่สามารถผลิต Business intelligence (ร้อยละ ๒๐)</p> <p>เชิงคุณภาพ: -</p>	<p>๑. การประชาสัมพันธ์และเสริมสร้างความรู้ความเข้าใจเกี่ยวกับการบริหารจัดการระบบสถิติประเทศไทยตามร่างแผนแม่บทฯ ฉบับที่ ๓ : ต.ค. ๖๘ – ก.ย. ๖๙</p> <p>๒. การจัดทำแผนงาน/โครงการ/มาตรการในการขับเคลื่อนร่างแผนแม่บทฯ ฉบับที่ ๓ : ต.ค. ๖๘ – ก.ย. ๖๙</p> <p>๓. การประชุมร่วมกับหน่วยงาน และขับเคลื่อนกลไกการดำเนินงาน : ต.ค. ๖๘ – ก.ย. ๖๙</p> <p>๔. ติดตามผลการดำเนินงานตามร่างแผนแม่บทระบบสถิติฯ ฉบับที่ ๓ : ต.ค. ๖๘ – ก.ย. ๖๙</p>										<p>งบประมาณรายจ่ายประจำปี พ.ศ. ๒๕๖๙</p> <p>แผนงานยุทธศาสตร์พัฒนาบริการประชาชนและการพัฒนาประสิทธิภาพภาครัฐ ผลผลิต ข้อมูลสถิติ (งบดำเนินงาน)</p> <p>๐.๓๐๐๐ ลบ.</p>	บส.*
แผนการดำเนินงาน (ร้อยละ)														
๒๕			๕๐			๗๕			๑๐๐					
แผนการใช้จ่ายงบประมาณ (ล้านบาท)														
๐.๐๗๕๐			๐.๐๗๕๐			๐.๐๗๕๐			๐.๐๗๕๐					
<p>ยุทธศาสตร์ที่ ๒ : นำแผนแม่บทระบบสถิติฯ สู่การปฏิบัติอย่างเข้มแข็ง</p> <p>เป้าประสงค์ยุทธศาสตร์ที่ ๒ NSO สามารถขับเคลื่อนแผนแม่บทระบบสถิติฯ ได้ประสบความสำเร็จตามเป้าหมายที่กำหนด</p> <p>กลยุทธ์ที่ ๒.๑ บริหารจัดการแผนแม่บทระบบสถิติประเทศไทยให้เกิดผลสัมฤทธิ์</p> <p>๘. โครงการขับเคลื่อนความร่วมมือกับภาคีเครือข่ายเพื่อยกระดับระบบสถิติประเทศไทย</p> <p>ตัวชี้วัดที่ ๑ : ร้อยละโครงการตามแผนแม่บทฯ ที่ดำเนินการได้ตามค่าเป้าหมายที่กำหนด</p> <p>ตัวชี้วัดที่ ๒ : คะแนนวัดความสามารถทางสถิติ (Statistical Performance Indicators: SPI) ของประเทศไทย</p>														

หมายเหตุ: * โครงการขับเคลื่อนประจำปีงบประมาณ พ.ศ. ๒๕๖๙ ที่สามารถขับเคลื่อนโครงการภายใต้โครงการเชิงกลยุทธ์มากกว่า ๑ โครงการฯ

แผนปฏิบัติราชการรายปี ประจำปีงบประมาณ พ.ศ. ๒๕๖๙
สำนักงานสถิติแห่งชาติ

ลำดับ	โครงการภายใต้ แผนปฏิบัติราชการ รายปี	ตัวชี้วัด/ค่าเป้าหมาย	แผนการดำเนินงาน/แผนการใช้จ่ายงบประมาณ										แหล่งงบประมาณ	หน่วยงาน รับผิดชอบ		
			ไตรมาส ๑			ไตรมาส ๒			ไตรมาส ๓			ไตรมาส ๔				
			ต.ค.	พ.ย.	ธ.ค.	ม.ค.	ก.พ.	มี.ค.	เม.ย.	พ.ค.	มิ.ย.	ก.ค.			ส.ค.	ก.ย.
๕*	โครงการบริหารจัดการระบบสถิติ	<p>เชิงปริมาณ: ร้อยละสถิติทางการที่ได้รับการพัฒนาเพื่อตอบตัวชี้วัดตามแผนพัฒนาเศรษฐกิจและสังคมแห่งชาติ ฉบับที่ ๑๓ (ไม่น้อยกว่าร้อยละ ๗๐)</p> <p>๒) ร้อยละของหน่วยงานที่สามารถผลิต Business intelligence (ร้อยละ ๒๐)</p> <p>เชิงคุณภาพ: -</p>	<p>๑. การประชาสัมพันธ์และเสริมสร้างความรู้ความเข้าใจเกี่ยวกับการบริหารจัดการระบบสถิติประเทศไทยตามร่างแผนแม่บทฯ ฉบับที่ ๓ : ต.ค. ๖๘ – ก.ย. ๖๙</p> <p>๒. การจัดทำแผนงาน/โครงการ/มาตรการในการขับเคลื่อนร่างแผนแม่บทฯ ฉบับที่ ๓ : ต.ค. ๖๘ – ก.ย. ๖๙</p> <p>๓. การประชุมร่วมกับหน่วยงาน และขับเคลื่อนกลไกการดำเนินงาน : ต.ค. ๖๘ – ก.ย. ๖๙</p> <p>๔. ติดตามผลการดำเนินงานตามร่างแผนแม่บทระบบสถิติฯ ฉบับที่ ๓ : ต.ค. ๖๘ – ก.ย. ๖๙</p>										งบประมาณรายจ่ายประจำปี พ.ศ. ๒๕๖๙ แผนงานยุทธศาสตร์พัฒนาบริการประชาชนและการพัฒนาประสิทธิภาพภาครัฐ ผลผลิต ข้อมูลสถิติ (งบดำเนินงาน) ๐.๓๐๐๐ ลบ.	*		
			แผนการดำเนินงาน (ร้อยละ)													
			๒๕		๕๐		๗๕		๑๐๐							
			แผนการใช้จ่ายงบประมาณ (ล้านบาท)													
			๐.๐๗๕๐		๐.๐๗๕๐		๐.๐๗๕๐		๐.๐๗๕๐							
๖*	โครงการพัฒนาข้อมูลสถิติและสารสนเทศระดับพื้นที่ ๗๖ จังหวัด	<p>เชิงปริมาณ:</p> <p>๑) ร้อยละของจังหวัดที่มีแผนพัฒนาสถิติระดับจังหวัดที่สอดคล้องกับแผนพัฒนาจังหวัดที่เป็นปัจจุบัน (ร้อยละ ๑๐๐)</p> <p>๒) จำนวนจังหวัดที่พัฒนารายการสถิติทางการตามประเด็นการพัฒนาคำสำคัญให้เป็นมาตรฐานเดียวกัน (๔๗ จังหวัด)</p> <p>๓) ร้อยละของจังหวัดที่มีสารสนเทศในรูปแบบแผนภาพ</p>	<p>๑. ศึกษา วิเคราะห์ และสรุปความสอดคล้องของประเด็นการพัฒนาจังหวัดและตัวชี้วัดของแผนพัฒนาจังหวัดฉบับปัจจุบันกับแผนระดับ ๑-๓ และตัวชี้วัดสากล: ต.ค.- มี.ค. ๖๙</p> <p>๒. ตรวจสอบรายการสถิติในประเด็นการพัฒนาคำสำคัญ และปรับปรุงข้อมูลให้เป็นปัจจุบัน พร้อมจัดทำคำอธิบายข้อมูลของรายการสถิติ จัดทำสารสนเทศในรูปแบบแผนภาพที่แสดงผลเชิงโต้ตอบและบทวิเคราะห์ให้เป็นมาตรฐานเดียวกัน : ต.ค. ๖๙ - ก.ย. ๖๙</p> <p>๓. ประสานงาน ติดตาม และประเมินผลการพัฒนาข้อมูลสถิติและสารสนเทศระดับพื้นที่ผ่านการประชุมคณะทำงาน/คณะกรรมการสถิติระดับจังหวัด และการประชุมกับหน่วยงานที่เกี่ยวข้อง : ต.ค. ๖๙ – ก.ย. ๖๙ .</p> <p>๔. พัฒนาและเพิ่มศักยภาพบุคลากรของสำนักงานสถิติจังหวัดและเครือข่ายสถิติในระดับพื้นที่ให้มีศักยภาพและองค์ความรู้ด้านการบริหารจัดการระบบสถิติ ม.ค. ๖๙ - ก.ย. ๖๙</p>										งบประมาณรายจ่ายประจำปี พ.ศ. ๒๕๖๙ แผนงานยุทธศาสตร์พัฒนาบริการประชาชนและการพัฒนาประสิทธิภาพภาครัฐ ผลผลิต ข้อมูลสถิติ (งบรายจ่ายอื่น) ๑๘.๗๐๓๕ ลบ.	บส.*		

หมายเหตุ: * โครงการขับเคลื่อนประจำปีงบประมาณ พ.ศ. ๒๕๖๙ ที่สามารถขับเคลื่อนโครงการภายใต้โครงการเชิงกลยุทธ์มากกว่า ๑ โครงการ

แผนปฏิบัติราชการรายปี ประจำปีงบประมาณ พ.ศ. ๒๕๖๙
สำนักงานสถิติแห่งชาติ

ลำดับ	โครงการภายใต้แผนปฏิบัติราชการรายปี	ตัวชี้วัด/ค่าเป้าหมาย	แผนการดำเนินงาน/แผนการใช้จ่ายงบประมาณ										แหล่งงบประมาณ	หน่วยงานรับผิดชอบ		
			ไตรมาส ๑			ไตรมาส ๒			ไตรมาส ๓			ไตรมาส ๔				
			ต.ค.	พ.ย.	ธ.ค.	ม.ค.	ก.พ.	มี.ค.	เม.ย.	พ.ค.	มิ.ย.	ก.ค.			ส.ค.	ก.ย.
๗	โครงการส่งเสริมการใช้งานระบบ Government Data Catalog	เชิงปริมาณ: ร้อยละชุดข้อมูลที่หน่วยงานภาครัฐนำมาลงทะเบียนที่ระบบบัญชีข้อมูลภาครัฐเพิ่มขึ้น (ร้อยละ ๒๐) เชิงคุณภาพ: ร้อยละของชุดข้อมูลบนระบบบัญชีข้อมูลที่มีการปรับปรุงให้ทันสมัย (ร้อยละ ๗๐)	๑. กระบวนการทางพัสดุ (ลงนามในสัญญา) : ม.ค. ๖๙ – มิ.ย. ๖๙ ๒. เตรียมการจัดงานและติดตามงาน : ก.ค. ๖๙ – ก.ย. ๖๙ ๓. จัดงานและตรวจรับ : ต.ค. ๖๙ ๔. เบิกจ่ายเงิน : พ.ย. ๖๙ หมายเหตุ: งบประมาณรวมทั้งหมดของโครงการฯ ๑.๓๓๓๗ ลบ. - แผนการใช้จ่าย ปี ๖๙: ไม่ใช้งบประมาณ - แผนการใช้จ่าย ไตรมาสที่ ๑ ปี ๗๐: ๑.๓๓๓๗ ลบ. (กัณเงินเหลือมปี)										งบประมาณรายจ่ายประจำปี พ.ศ. ๒๕๖๙ แผนงานยุทธศาสตร์พัฒนาบริการประชาชนและการพัฒนาประสิทธิภาพภาครัฐ ผลิตผลผลิต ข้อมูลสถิติ (งบรายจ่ายอื่น) ๑.๓๓๓๗ ลบ. (๑.๓๓๓๗ ลบ. ใช้จ่ายไตรมาสที่ ๑/๗๐)	ศย.		
			แผนการดำเนินงาน (ร้อยละ)													
			-				๒๐			๔๐			๖๐			
			แผนการใช้จ่ายงบประมาณ (ล้านบาท)													
			-				-			-			-			
๘	โครงการเพิ่มประสิทธิภาพระบบบัญชีข้อมูลภาครัฐ (GD Catalog Smart Plus)	เชิงปริมาณ: ความสำเร็จของการปรับปรุงประสิทธิภาพระบบบัญชีข้อมูลภาครัฐ (GD Catalog Smart Plus) จำนวน ๑ ระบบ เชิงคุณภาพ: ร้อยละความพึงพอใจต่อการใช้งานระบบบัญชีข้อมูลภาครัฐ (GD Catalog Smart Plus) ร้อยละ ๘๐	๑. กระบวนการทางพัสดุ (ลงนามในสัญญา) : ต.ค. ๖๙ - ก.พ. ๖๙ ๒. แผนและขั้นตอนการดำเนินงาน (งานงวดที่ ๑ และเบิกจ่าย) : มี.ค. ๖๙ - เม.ย. ๖๙ ๓. วิเคราะห์ ออกแบบ สถาปัตยกรรม (งวดที่ ๒ และเบิกจ่าย) : เม.ย. ๖๙ - ก.ค. ๖๙ ๔. พัฒนาระบบ ทดสอบระบบ อบรมและส่งมอบระบบ (งวดที่ ๓ และเบิกจ่าย) : ก.ค. ๖๙ - มี.ค. ๗๐ หมายเหตุ: งบประมาณรวมทั้งหมดของโครงการฯ ๔.๖๐๐๐ ลบ. - แผนการใช้จ่าย ปี ๖๙: ลบ. ๑.๘๔๐๐ ลบ. - แผนการใช้จ่าย ไตรมาสที่ ๒ ปี ๗๐: ๒.๗๖๐๐ ลบ. (กัณเงินเหลือมปี)										งบประมาณรายจ่ายประจำปี พ.ศ. ๒๕๖๙ แผนงานบูรณาการรัฐบาลดิจิทัล (งบลงทุน) ๔.๖๐๐๐ ลบ. (๑.๘๔๐๐ ลย. ใช้จ่ายปี ๖๙ และ ๒.๗๖๐๐ ลบ. ใช้จ่ายไตรมาสที่ ๒/๗๐)	ศย.		
			แผนการดำเนินงาน (ร้อยละ)													
			๑๐			๒๐			๓๐			๖๐				
			แผนการใช้จ่ายงบประมาณ (ล้านบาท)													
			-				-			๐.๔๖๐๐			๑.๓๘๐๐			

หมายเหตุ: * โครงการขับเคลื่อนประจำปีงบประมาณ พ.ศ. ๒๕๖๙ ที่สามารถขับเคลื่อนโครงการภายใต้โครงการเชิงกลยุทธ์มากกว่า ๑ โครงการฯ

แผนปฏิบัติราชการรายปี ประจำปีงบประมาณ พ.ศ. ๒๕๖๙
สำนักงานสถิติแห่งชาติ

ลำดับ	โครงการภายใต้แผนปฏิบัติราชการรายปี	ตัวชี้วัด/ค่าเป้าหมาย	แผนการดำเนินงาน/แผนการใช้จ่ายงบประมาณ										แหล่งงบประมาณ	หน่วยงานรับผิดชอบ		
			ไตรมาส ๑			ไตรมาส ๒			ไตรมาส ๓			ไตรมาส ๔				
			ต.ค.	พ.ย.	ธ.ค.	ม.ค.	ก.พ.	มี.ค.	เม.ย.	พ.ค.	มิ.ย.	ก.ค.			ส.ค.	ก.ย.
๙	โครงการบูรณาการข้อมูลสถิติและสารสนเทศภาครัฐ	<p>เชิงปริมาณ: ๑) ร้อยละสถิติทางการ (Tier ๑) ที่สามารถรวบรวมด้วยระบบอัตโนมัติและนำขึ้นระบบแบ่งปันสถิติ (Statistics Sharing Hub) (ร้อยละ ๗๐)</p> <p>๒) มีศูนย์ข้อมูลสถิติจังหวัดที่รวบรวมและให้บริการชุดข้อมูลกลางที่เป็นมาตรฐานเพื่อสนับสนุนการจัดทำสารสนเทศยุคศาสตร์ในระดับจังหวัด (มีชุดข้อมูลกลางที่เป็นมาตรฐานให้บริการผ่านศูนย์ข้อมูลสถิติจังหวัดอย่างน้อย ๕๐ ชุด)</p> <p>เชิงคุณภาพ: ๑) ร้อยละของหน่วยงานที่ใช้ประโยชน์จากบัญชีข้อมูลภาครัฐ (ร้อยละ ๖๐)</p>	<p>๑. ส่งเสริมและสร้างการตระหนักรู้แก่หน่วยงานถึงความสำคัญในการเผยแพร่สถิติทางการตามมาตรฐาน SDMX พร้อมทั้งผลักดันมาตรฐาน SDMX เพื่อประกาศเป็น ๑ ในมาตรฐานสถิติของประเทศ : ต.ค. ๖๘ – ก.ย. ๖๙</p> <p>๒. ตรวจสอบปรับปรุงคุณภาพของชุดข้อมูลบนศูนย์กลางการแบ่งปันสถิติ : ต.ค. ๖๘ – ธ.ค. ๖๘</p> <p>๓. ตรวจสอบการมีอยู่ของสถิติทางการ (Tier ๑) บนระบบบัญชีข้อมูลภาครัฐระบบบัญชีข้อมูลหน่วยงาน หรือแหล่งข้อมูลอื่น ๆ : ธ.ค. ๖๘ – ม.ค. ๖๙</p> <p>๔. รวบรวมข้อมูลสถิติจากแหล่งข้อมูลต้นทางด้วยระบบ Data Integration และ RPA : ธ.ค. ๖๘ – เม.ย. ๖๙</p> <p>๕. กำหนดกรอบชุดข้อมูล ออกแบบ และจัดทำข้อกำหนดโครงสร้างข้อมูล : ก.พ. ๖๙ – เม.ย. ๖๙</p> <p>๖. ตรวจสอบและจัดทำข้อมูล SDMX-CSV ตามกระบวนการส่งต่อข้อมูล (Data Pipeline) : ก.พ. ๖๙ – เม.ย. ๖๙</p> <p>๗. นำเข้า SDMX-CSV ตามข้อกำหนดโครงสร้างข้อมูล : มี.ค.๖๙ – พ.ค. ๖๙</p> <p>๘. Mapping ข้อมูลและโครงสร้างข้อมูลบนระบบ. Stat data lifecycle manager: เม.ย. ๖๙ – มิ.ย. ๖๙</p> <p>๙. เผยแพร่และให้บริการแลกเปลี่ยนและแบ่งปันชุดข้อมูลสถิติทางการ (Tier ๑) ตามมาตรฐาน SDMX : มิ.ย. ๖๙ – ส.ค. ๖๙</p> <p>๑๐. ดูแลรักษาระบบของโครงการพัฒนาเครื่องมือรวบรวมข้อมูล (Data Integration) ให้ใช้งานได้ตามปกติ : ต.ค. ๖๘ – ส.ค. ๖๙</p> <p>๑๑. ดูแลรักษาระบบ SDMX ให้ใช้งานได้ตามปกติ : ต.ค. ๖๘ – ส.ค. ๖๙</p> <p>๑๒. กำหนดกิจกรรมส่งเสริมและอบรมตามแผนการปฏิบัติงานการเผยแพร่ชุดข้อมูลบนระบบบัญชีข้อมูลสำนักงานสถิติแห่งชาติ : ต.ค. ๖๘ – พ.ย. ๖๘</p> <p>๑๓. ตรวจสอบ ติดตาม สรุปผลการดำเนินการขับเคลื่อนธรรมาภิบาลข้อมูลภาครัฐในระดับหน่วยงาน ความก้าวหน้าของบัญชีข้อมูลสำนักงานสถิติแห่งชาติ เพื่อรายงานแก่</p>										<p>งบประมาณรายจ่ายประจำปี พ.ศ. ๒๕๖๙</p> <p>แผนงานยุทธศาสตร์พัฒนาบริการประชาชนและการพัฒนาประสิทธิภาพภาครัฐ</p> <p>ผลิต ข้อมูลสถิติ (งบดำเนินงาน)</p> <p>๐.๐๘๐๐ ลบ.</p>	ศย.		

หมายเหตุ: * โครงการขับเคลื่อนประจำปีงบประมาณ พ.ศ. ๒๕๖๙ ที่สามารถขับเคลื่อนโครงการภายใต้โครงการเชิงกลยุทธ์มากกว่า ๑ โครงการฯ

แผนปฏิบัติราชการรายปี ประจำปีงบประมาณ พ.ศ. ๒๕๖๙
สำนักงานสถิติแห่งชาติ

ลำดับ	โครงการภายใต้ แผนปฏิบัติการรายปี	ตัวชี้วัด/ค่าเป้าหมาย	แผนการดำเนินงาน/แผนการใช้จ่ายงบประมาณ										แหล่งงบประมาณ	หน่วยงาน รับผิดชอบ			
			ไตรมาส ๑			ไตรมาส ๒			ไตรมาส ๓			ไตรมาส ๔					
			ต.ค.	พ.ย.	ธ.ค.	ม.ค.	ก.พ.	มี.ค.	เม.ย.	พ.ค.	มิ.ย.	ก.ค.			ส.ค.	ก.ย.	
			<p>คณะกรรมการธรรมาภิบาลข้อมูลสำนักงานสถิติแห่งชาติ : ธ.ค. ๖๘ , เม.ย. ๖๙, ส.ค. ๖๙</p> <p>๑๔. จัดกิจกรรมเพื่อส่งเสริมและสนับสนุนองค์ความรู้ธรรมาภิบาลข้อมูลภาครัฐแก่ เจ้าหน้าที่สำนักงานสถิติแห่งชาติ : ม.ค.๖๙, พ.ค. ๖๙</p> <p>๑๕. สนับสนุนเจ้าของชุดข้อมูลจัดทำชุดข้อมูลเปิดตามแนวทางการจัดทำบัญชีข้อมูลภาครัฐ และเผยแพร่บนระบบบัญชีข้อมูลสำนักงานสถิติแห่งชาติ : ม.ค. ๖๙ - เม.ย. ๖๙</p> <p>๑๖. สนับสนุนเจ้าของชุดข้อมูลลงทะเบียนชุดข้อมูลเปิดบนระบบบัญชีข้อมูลภาครัฐ (GD Catalog) และตรวจสอบคุณภาพชุดข้อมูลตามแนวทางการจัดทำบัญชีข้อมูลภาครัฐ : เม.ย. ๖๙ - ก.ค. ๖๙</p> <p>๑๗. สนับสนุนการดำเนินงานแก่เจ้าของชุดข้อมูลจากศูนย์/กอง/กลุ่มขึ้นตรง และ บำรุงรักษาบัญชีข้อมูลสำนักงานสถิติแห่งชาติ : ธ.ค. ๖๘ - ก.ย. ๖๙</p> <p>๑๘. ดูแลรักษาระบบบัญชีข้อมูลสำนักงานสถิติแห่งชาติให้ใช้งานได้ตามปกติ : ธ.ค. ๖๘ - ก.ย. ๖๙</p> <p>๑๙. สนับสนุนองค์ความรู้และคำปรึกษาการลงทะเบียนบัญชีข้อมูล เพื่อสร้างความรู้ความ เข้าใจแก่หน่วยงานและจังหวัด : ธ.ค. ๖๘ - ก.ย. ๖๙</p> <p>๒๐. สนับสนุนการลงทะเบียนบัญชีข้อมูลหน่วยงาน และจังหวัด : ธ.ค. ๖๘ - ก.ย. ๖๙</p> <p>๒๑.ดูแลรักษาระบบบัญชีข้อมูลภาครัฐให้ใช้งานได้ตามปกติ: ต.ค. ๖๘ - ก.ย. ๖๙</p> <p>๒๒.ดูแลรักษาระบบบริการสร้าง API แบบไม่ใช้ชุดคำสั่ง (No Code API) ให้ใช้งานได้ ตามปกติ และสนับสนุนหน่วยงานภาครัฐในการใช้งานระบบฯ: ต.ค. ๖๘ - ก.ย. ๖๙</p>														
แผนการดำเนินงาน (ร้อยละ)																	
			๑๐				๓๐				๖๐				๑๐๐		
แผนการใช้จ่ายงบประมาณ (ล้านบาท)																	
			๐.๐๐๘๐				๐.๐๒๔๐				๐.๐๒๘๐				๐.๐๒๐๐		

หมายเหตุ: * โครงการขับเคลื่อนประจำปีงบประมาณ พ.ศ. ๒๕๖๙ ที่สามารถขับเคลื่อนโครงการภายใต้โครงการเชิงกลยุทธ์มากกว่า ๑ โครงการฯ

แผนปฏิบัติการรายปี ประจำปีงบประมาณ พ.ศ. ๒๕๖๙
สำนักงานสถิติแห่งชาติ

ลำดับ	โครงการภายใต้ แผนปฏิบัติการ รายปี	ตัวชี้วัด/ค่าเป้าหมาย	แผนการดำเนินงาน/แผนการใช้จ่ายงบประมาณ										แหล่งงบประมาณ	หน่วยงาน รับผิดชอบ		
			ไตรมาส ๑			ไตรมาส ๒			ไตรมาส ๓			ไตรมาส ๔				
			ต.ค.	พ.ย.	ธ.ค.	ม.ค.	ก.พ.	มี.ค.	เม.ย.	พ.ค.	มิ.ย.	ก.ค.			ส.ค.	ก.ย.
ยุทธศาสตร์ที่ ๒ : นำแผนแม่บทระบบสถิติฯ สู่อุปกรณ์ปฏิบัติอย่างเข้มแข็ง																
เป้าประสงค์ยุทธศาสตร์ที่ ๒ NSO สามารถขับเคลื่อนแผนแม่บทระบบสถิติฯ ได้ประสบความสำเร็จตามเป้าหมายที่กำหนด																
กลยุทธ์ที่ ๒.๒ บูรณาการ เชื่อมโยงแลกเปลี่ยน สถิติตามมาตรฐานสากล																
๑๐. โครงการพัฒนาบัญชีสถิติทางการที่ตอบโจทย์การพัฒนาประเทศ																
ตัวชี้วัดที่ ๑ : ร้อยละสถิติทางการที่ได้รับการพัฒนาตามแผนกำหนดความรับผิดชอบ เพื่อตอบตัวชี้วัดการพัฒนาประเทศตามแผนพัฒนาและสังคมแห่งชาติ ฉบับที่ ๑๓																
๕*	โครงการบริหารจัดการระบบสถิติ	เชิงปริมาณ: ร้อยละสถิติทางการที่ได้รับการพัฒนาเพื่อตอบตัวชี้วัดตามแผนพัฒนาเศรษฐกิจและสังคมแห่งชาติ ฉบับที่ ๑๓ (ไม่น้อยกว่าร้อยละ ๗๐) ๒) ร้อยละของหน่วยงานที่สามารถผลิต Business intelligence (ร้อยละ ๒๐) เชิงคุณภาพ: -	๑. การประชาสัมพันธ์และเสริมสร้างความรู้ความเข้าใจเกี่ยวกับการบริหารจัดการระบบสถิติประเทศไทยตามร่างแผนแม่บทฯ ฉบับที่ ๓ : ต.ค. ๖๘ – ก.ย. ๖๙ ๒. การจัดทำแผนงาน/โครงการ/มาตรการในการขับเคลื่อนร่างแผนแม่บทฯ ฉบับที่ ๓ : ต.ค. ๖๘ – ก.ย. ๖๙ ๓. การประชุมร่วมกับหน่วยงาน และขับเคลื่อนกลไกการดำเนินงาน : ต.ค. ๖๘ – ก.ย. ๖๙ ๔. ติดตามผลการดำเนินงานตามร่างแผนแม่บทระบบสถิติฯ ฉบับที่ ๓ : ต.ค. ๖๘ – ก.ย. ๖๙	งบประมาณรายจ่ายประจำปี พ.ศ. ๒๕๖๙ <i>แผนงานยุทธศาสตร์พัฒนาบริการประชาชนและการพัฒนาประสิทธิภาพภาครัฐ</i> <i>ผลิต ข้อมูลสถิติ (งบดำเนินงาน)</i> ๐.๓๐๐๐ ลบ.	บส.*											
			แผนการดำเนินงาน (ร้อยละ)													
			๒๕	๕๐	๗๕	๑๐๐										
			แผนการใช้จ่ายงบประมาณ (ล้านบาท)													
			๐.๐๗๕๐	๐.๐๗๕๐	๐.๐๗๕๐	๐.๐๗๕๐										
๖*	โครงการพัฒนาข้อมูลสถิติและสารสนเทศระดับพื้นที่ ๗๖ จังหวัด	เชิงปริมาณ: ๑) ร้อยละของจังหวัดที่มีแผนพัฒนาสถิติระดับจังหวัดที่สอดคล้องกับแผนพัฒนาจังหวัดที่เป็นปัจจุบัน (ร้อยละ ๑๐๐)	๑. ศึกษา วิเคราะห์ และสรุปความสอดคล้องของประเด็นการพัฒนาจังหวัดและตัวชี้วัดของแผนพัฒนาจังหวัดฉบับปัจจุบันกับแผนระดับ ๑-๓ และตัวชี้วัดสากล : ต.ค. ๖๘ – มี.ค. ๖๙ ๒. ตรวจสอบรายการสถิติในประเด็นการพัฒนาจังหวัดที่สำคัญและปรับปรุงข้อมูลให้เป็นปัจจุบัน พร้อมจัดทำคำอธิบายข้อมูลของรายการสถิติ จัดทำสารสนเทศในรูปแบบแผนภาพที่แสดงผลเชิงโต้ตอบและบทวิเคราะห์ให้เป็นมาตรฐานเดียวกัน : ต.ค. ๖๘ – ก.ย. ๖๙	งบประมาณรายจ่ายประจำปี พ.ศ. ๒๕๖๙ <i>แผนงานยุทธศาสตร์พัฒนาบริการประชาชน</i>	บส.*											

หมายเหตุ: * โครงการขับเคลื่อนประจำปีงบประมาณ พ.ศ. ๒๕๖๙ ที่สามารถขับเคลื่อนโครงการภายใต้โครงการเชิงกลยุทธ์มากกว่า ๑ โครงการ

ลำดับ	โครงการภายใต้แผนปฏิบัติราชการรายปี	ตัวชี้วัด/ค่าเป้าหมาย	แผนการดำเนินงาน/แผนการใช้จ่ายงบประมาณ										แหล่งงบประมาณ	หน่วยงานรับผิดชอบ
			ไตรมาส ๑			ไตรมาส ๒			ไตรมาส ๓			ไตรมาส ๔		
			ต.ค.	พ.ย.	ธ.ค.	ม.ค.	ก.พ.	มี.ค.	เม.ย.	พ.ค.	มิ.ย.	ก.ค.		
		๒) จำนวนจังหวัดที่พัฒนารายการสถิติทางการตามประเด็นการพัฒนาที่สำคัญให้เป็นมาตรฐานเดียวกัน (๔๗ จังหวัด) ๓) ร้อยละของจังหวัดที่มีสารสนเทศในรูปแบบแผนภาพที่เป็นการแสดงผลเชิงโต้ตอบตามประเด็นการพัฒนาที่สำคัญ (ร้อยละ ๑๐๐) เชิงคุณภาพ: ๑) ร้อยละความพึงพอใจของบุคลากรของสำนักงานสถิติจังหวัดและเครือข่ายสถิติที่ได้รับการพัฒนาศักยภาพและองค์ความรู้ด้านการบริหารจัดการระบบสถิติในระดับพื้นที่ (ร้อยละ ๖๐)	๓. ประสานงาน ติดตาม และประเมินผลการพัฒนาข้อมูลสถิติและสารสนเทศระดับพื้นที่ผ่านการประชุมคณะทำงาน/คณะกรรมการสถิติระดับจังหวัด และการประชุมกับหน่วยงานที่เกี่ยวข้อง : ต.ค. ๖๘ – ก.ย. ๖๙ ๔. พัฒนาและเพิ่มศักยภาพบุคลากรของสำนักงานสถิติจังหวัดและเครือข่ายสถิติในระดับพื้นที่ให้มีศักยภาพและองค์ความรู้ด้านการบริหารจัดการระบบสถิติ : ม.ค. – ก.ย. ๖๙										และการพัฒนาประสิทธิภาพภาครัฐผลผลิต ข้อมูลสถิติ (งบรายจ่ายอื่น) ๑๘.๗๐๓๕ ลป.	
			แผนการดำเนินงาน (ร้อยละ)											
			๒๕			๕๐			๗๕			๑๐๐		
			แผนการใช้จ่ายงบประมาณ (ล้านบาท)											
			๓.๘๓๔๐			๔.๙๖๒๐			๕.๑๑๗๕			๔.๘๐๐		
ยุทธศาสตร์ที่ ๒ : นำแผนแม่บทระบบสถิติฯ สู่การปฏิบัติอย่างเข้มแข็ง														
เป้าประสงค์ยุทธศาสตร์ที่ ๒ NSO สามารถขับเคลื่อนแผนแม่บทระบบสถิติฯ ได้ประสบความสำเร็จตามเป้าหมายที่กำหนด														
กลยุทธ์ที่ ๒.๒ บูรณาการ เชื่อมโยงแลกเปลี่ยน สถิติตามมาตรฐานสากล														
๑๑. โครงการส่งเสริมให้มีการลงทะเบียนสถิติทางการในระบบบัญชีข้อมูลภาครัฐ														
ตัวชี้วัดที่ ๑ : ร้อยละของสถิติทางการที่มีการเผยแพร่ในระบบ GD Catalog														

หมายเหตุ: * โครงการขับเคลื่อนประจำปีงบประมาณ พ.ศ. ๒๕๖๙ ที่สามารถขับเคลื่อนโครงการภายใต้โครงการเชิงกลยุทธ์มากกว่า ๑ โครงการฯ

ลำดับ	โครงการภายใต้แผนปฏิบัติราชการรายปี	ตัวชี้วัด/ค่าเป้าหมาย	แผนการดำเนินงาน/แผนการใช้จ่ายงบประมาณ										แหล่งงบประมาณ	หน่วยงานรับผิดชอบ		
			ไตรมาส ๑			ไตรมาส ๒			ไตรมาส ๓			ไตรมาส ๔				
			ต.ค.	พ.ย.	ธ.ค.	ม.ค.	ก.พ.	มี.ค.	เม.ย.	พ.ค.	มิ.ย.	ก.ค.			ส.ค.	ก.ย.
๑๐	โครงการศึกษาการพัฒนากระบวนการพัฒนาระบบบริการบัญชีข้อมูลภาครัฐอัจฉริยะ (GD Catalog Intelligence)	เชิงปริมาณ: ๑. มีรายงานผลศึกษารอบแนวคิดและออกแบบสถาปัตยกรรมการพัฒนา(GD Catalog Smart Plus) ไปสู่การเป็นระบบบัญชีข้อมูลภาครัฐอัจฉริยะ (GD Catalog Intelligence) ๑ รายงาน ๒. มีระบบต้นแบบการนำเทคโนโลยีปัญญาประดิษฐ์ (AI) มาเพิ่มประสิทธิภาพ ๑ ระบบ เชิงคุณภาพ: ๑. ร้อยละความพึงพอใจต่อการใช้งานระบบต้นแบบระบบบัญชีข้อมูลภาครัฐอัจฉริยะ (Government Data Catalog Intelligence) ไม่น้อยกว่าร้อยละ ๘๐	๑. กระบวนการทางพัสดุ (ลงนามในสัญญา) : ต.ค. ๖๘ – ก.พ. ๖๙ ๒. ศึกษาวิเคราะห์ข้อกำหนดและความต้องการของโครงการฯ และจัดทำ Inception Report (งานงวดที่ ๑ และเบิกจ่าย) : มี.ค. ๖๙ - เม.ย. ๖๙ ๓. ศึกษาวิเคราะห์ความต้องการระบบ วิเคราะห์/ออกแบบสถาปัตยกรรมระบบ ออกแบบระบบต้นแบบ (Prototype) (งานงวดที่ ๒ และเบิกจ่าย) : เม.ย. ๖๙ – ส.ค. ๖๙ ๔. พัฒนา ทดสอบ และติดตั้งระบบต้นแบบ (Prototype) และอบรมบุคลากรที่เกี่ยวข้อง (งานงวดที่ ๓ และเบิกจ่าย) : ส.ค. ๖๙ - ม.ค. ๗๐ หมายเหตุ: งบประมาณรวมทั้งหมดของโครงการฯ ๘.๔๓๔๙ ลบ. - แผนการใช้จ่าย ปี ๖๙: ๔.๒๑๗๕ ลบ. - แผนการใช้จ่าย ปี ๗๐: ๔.๒๑๗๔ ลบ. (กัณเงินเหลือในปี)										งบประมาณรายจ่ายประจำปี พ.ศ. ๒๕๖๙ แผนงานยุทธศาสตร์พัฒนาบริการประชาชนและการพัฒนาประสิทธิภาพภาครัฐ ผลผลิต ข้อมูลสถิติ (งบรายจ่ายอื่น) ๘.๔๓๔๙ ลบ. (๔.๒๑๗๔ ลบ. ใช้จ่ายปี ๖๙ และ ๔.๒๑๗๔ ลบ. ใช้จ่ายไตรมาสที่ ๒/๗๐)	ศย.		
ยุทธศาสตร์ที่ ๒ : นำแผนแม่บทระบบสถิติฯ สู่อำนาจปฏิบัติอย่างเข้มแข็ง													เป้าประสงค์ยุทธศาสตร์ที่ ๒ NSO สามารถขับเคลื่อนแผนแม่บทระบบสถิติฯ ได้ประสบความสำเร็จตามเป้าหมายที่กำหนด			
กลยุทธ์ที่ ๒.๓ พัฒนาระบบคุณภาพและมาตรฐานของสำนักงานสถิติแห่งชาติ													๑๔. โครงการพัฒนาคุณภาพและมาตรฐานของสำนักงานในระดับสากล			
ตัวชี้วัดที่ ๑ : คะแนนการประเมินคุณภาพและมาตรฐานของสำนักงานสถิติแห่งชาติ																

หมายเหตุ: * โครงการขับเคลื่อนประจำปีงบประมาณ พ.ศ. ๒๕๖๙ ที่สามารถขับเคลื่อนโครงการภายใต้โครงการเชิงกลยุทธ์มากกว่า ๑ โครงการฯ

ลำดับ	โครงการภายใต้แผนปฏิบัติราชการรายปี	ตัวชี้วัด/ค่าเป้าหมาย	แผนการดำเนินงาน/แผนการใช้จ่ายงบประมาณ										แหล่งงบประมาณ	หน่วยงานรับผิดชอบ
			ไตรมาส ๑			ไตรมาส ๒			ไตรมาส ๓			ไตรมาส ๔		
			ต.ค.	พ.ย.	ธ.ค.	ม.ค.	ก.พ.	มี.ค.	เม.ย.	พ.ค.	มิ.ย.	ก.ค.		
๕*	โครงการบริหารจัดการระบบสถิติ	เชิงปริมาณ: ร้อยละสถิติทางการที่ได้รับการพัฒนาเพื่อตอบตัวชี้วัดตามแผนพัฒนาเศรษฐกิจและสังคมแห่งชาติ ฉบับที่ ๑๓ (ไม่น้อยกว่าร้อยละ ๗๐) ๒) ร้อยละของหน่วยงานที่สามารถผลิต Business intelligence (ร้อยละ ๒๐) เชิงคุณภาพ: -	๑. การประชาสัมพันธ์และเสริมสร้างความรู้ความเข้าใจเกี่ยวกับการบริหารจัดการระบบสถิติประเทศไทยตามร่างแผนแม่บทฯ ฉบับที่ ๓ : ต.ค. ๖๘ – ก.ย. ๖๙ ๒. การจัดทำแผนงาน/โครงการ/มาตรการในการขับเคลื่อนร่างแผนแม่บทฯ ฉบับที่ ๓ : ต.ค. ๖๘ – ก.ย. ๖๙ ๓. การประชุมร่วมกับหน่วยงาน และขับเคลื่อนกลไกการดำเนินงาน : ต.ค. ๖๘ – ก.ย. ๖๙ ๔. ติดตามผลการดำเนินงานตามร่างแผนแม่บทระบบสถิติฯ ฉบับที่ ๓ : ต.ค. ๖๘ – ก.ย. ๖๙										งบประมาณรายจ่ายประจำปี พ.ศ. ๒๕๖๙ แผนงานยุทธศาสตร์พัฒนาบริการประชาชนและการพัฒนาประสิทธิภาพภาครัฐ ผลผลิต ข้อมูลสถิติ (งบดำเนินงาน) ๐.๓๐๐๐ ลบ.	บส.*
แผนการดำเนินงาน (ร้อยละ)														
			๒๕	๕๐	๗๕	๑๐๐	แผนการใช้จ่ายงบประมาณ (ล้านบาท)							
			๐.๐๗๕๐	๐.๐๗๕๐	๐.๐๗๕๐	๐.๐๗๕๐								
ยุทธศาสตร์ที่ ๒ : นำแผนแม่บทระบบสถิติฯ สู่การปฏิบัติอย่างเข้มแข็ง														
เป้าประสงค์ยุทธศาสตร์ที่ ๒ NSO สามารถขับเคลื่อนแผนแม่บทระบบสถิติฯ ได้ประสบความสำเร็จตามเป้าหมายที่กำหนด														
กลยุทธ์ที่ ๒.๓ พัฒนาระบบคุณภาพและมาตรฐานของสำนักงานสถิติแห่งชาติ														
๑๕. โครงการขับเคลื่อนคุณภาพ/มาตรฐานสถิติ														
ตัวชี้วัดที่ ๒ : ร้อยละสถิติทางการที่ผ่านการประเมินคุณภาพตามเกณฑ์ที่กำหนด														
๕*	โครงการบริหารจัดการระบบสถิติ	เชิงปริมาณ: ๑) ร้อยละสถิติทางการที่ได้รับการพัฒนาเพื่อตอบตัวชี้วัดตามแผนพัฒนาเศรษฐกิจและสังคมแห่งชาติ ฉบับที่ ๑๓	๑. การประชาสัมพันธ์และเสริมสร้างความรู้ความเข้าใจเกี่ยวกับการบริหารจัดการระบบสถิติประเทศไทยตามร่างแผนแม่บทฯ ฉบับที่ ๓ : ต.ค. ๖๘ – ก.ย. ๖๙ ๒. การจัดทำแผนงาน/โครงการ/มาตรการในการขับเคลื่อนร่างแผนแม่บทฯ ฉบับที่ ๓ : ต.ค. ๖๘ – ก.ย. ๖๙ ๓. การประชุมร่วมกับหน่วยงาน และขับเคลื่อนกลไกการดำเนินงาน : ต.ค. ๖๘ – ก.ย. ๖๙										งบประมาณรายจ่ายประจำปี พ.ศ. ๒๕๖๙ แผนงานยุทธศาสตร์พัฒนาบริการประชาชนและการพัฒนา	บส.*

หมายเหตุ: * โครงการขับเคลื่อนประจำปีงบประมาณ พ.ศ. ๒๕๖๙ ที่สามารถขับเคลื่อนโครงการภายใต้โครงการเชิงกลยุทธ์มากกว่า ๑ โครงการฯ

ลำดับ	โครงการภายใต้แผนปฏิบัติราชการรายปี	ตัวชี้วัด/ค่าเป้าหมาย	แผนการดำเนินงาน/แผนการใช้จ่ายงบประมาณ										แหล่งงบประมาณ	หน่วยงานรับผิดชอบ
			ไตรมาส ๑			ไตรมาส ๒			ไตรมาส ๓			ไตรมาส ๔		
			ต.ค.	พ.ย.	ธ.ค.	ม.ค.	ก.พ.	มี.ค.	เม.ย.	พ.ค.	มิ.ย.	ก.ค.		
		๒) ร้อยละของหน่วยงานที่สามารถผลิต Business intelligence เชิงคุณภาพ: -	๔. ติดตามผลการดำเนินงานตามร่างแผนแม่บทระบบสถิติฯ ฉบับที่ ๓ : ต.ค. ๖๘ – ก.ย. ๖๙										ประสิทธิภาพภาครัฐ ผลิต ข้อมูลสถิติ (งบดำเนินงาน) ๐.๓๐๐๐ ลบ.	
แผนการดำเนินงาน (ร้อยละ)														
๒๕			๕๐			๗๕			๑๐๐					
แผนการใช้จ่ายงบประมาณ (ล้านบาท)														
๐.๐๗๕๐			๐.๐๗๕๐			๐.๐๗๕๐			๐.๐๗๕๐					
ยุทธศาสตร์ที่ ๓ : ยกระดับการผลิตสถิติด้วยนวัตกรรมดิจิทัล														
เป้าประสงค์ยุทธศาสตร์ที่ ๓ การผลิตสถิติมีคุณภาพและมาตรฐานด้วยเทคโนโลยีดิจิทัล เพื่อการพัฒนาประเทศ														
กลยุทธ์ที่ ๓.๑ เสริมสร้างความสามารถในการผลิตสถิติเพื่อการพัฒนาประเทศ														
๑๖. โครงการเสริมสร้างความสัมพันธ์ในการผลิตสถิติเพื่อการพัฒนาประเทศ														
ตัวชี้วัดที่ ๑ : ร้อยละของสถิติที่ผลิตเพื่อการพัฒนาประเทศตามแผนที่กำหนด														
๑๑	โครงการสำรวจข้อมูลสถิติ โครงสร้างพื้นฐาน ทางด้านเศรษฐกิจ และสังคม (โครงการสำรวจข้อมูลพื้นฐานของครัวเรือน)	เชิงปริมาณ: จำนวน EA ตัวอย่าง ที่เก็บรวบรวมข้อมูลได้ ถูกต้องตามขอบเขตแผนที่ EA ตัวอย่าง ตามบัญชีรายชื่อ EA ตัวอย่าง ที่ นว. กำหนดให้ จำนวน ๒,๗๑๕ EA ทั่วประเทศ เชิงคุณภาพ: ร้อยละ ความสำเร็จในการจัดทำ โครงการสำรวจข้อมูลพื้นฐาน ของครัวเรือน	๑. การวางแผนและเตรียมงาน (ต.ค.-ธ.ค.๖๘) ๒. การเก็บรวบรวมข้อมูล (ต.ค.-ธ.ค.๖๘) ๓. การประมวลผลข้อมูล (ต.ค.๖๘-มี.ค.๖๙) ๔. การนำเสนอผล (เม.ย.-มิ.ย.๖๙)										งบประมาณรายจ่าย ประจำปี พ.ศ. ๒๕๖๙ แผนงานยุทธศาสตร์ พัฒนาบริการประชาชน และการพัฒนา ประสิทธิภาพภาครัฐ ผลิต ข้อมูลสถิติ (งบดำเนินงาน) ๑.๖๕๕๓ ลบ.	นว.
แผนการดำเนินงาน (ร้อยละ)														
๗๐			๙๐			๑๐๐			-					

หมายเหตุ: * โครงการขับเคลื่อนประจำปีงบประมาณ พ.ศ. ๒๕๖๙ ที่สามารถขับเคลื่อนโครงการภายใต้โครงการเชิงกลยุทธ์มากกว่า ๑ โครงการฯ

แผนปฏิบัติราชการรายปี ประจำปีงบประมาณ พ.ศ. ๒๕๖๙
สำนักงานสถิติแห่งชาติ

ลำดับ	โครงการภายใต้แผนปฏิบัติการรายปี	ตัวชี้วัด/ค่าเป้าหมาย	แผนการดำเนินงาน/แผนการใช้จ่ายงบประมาณ										แหล่งงบประมาณ	หน่วยงานรับผิดชอบ
			ไตรมาส ๑			ไตรมาส ๒			ไตรมาส ๓			ไตรมาส ๔		
			ต.ค.	พ.ย.	ธ.ค.	ม.ค.	ก.พ.	มี.ค.	เม.ย.	พ.ค.	มิ.ย.	ก.ค.		
		ที่ดำเนินการตามแผนงานที่กำหนด (ร้อยละ ๑๐๐)	แผนการใช้จ่ายงบประมาณ (บาท)											
			๑.๔๓๑๒	๐.๒๒๔๑	-	-								
๑๒	โครงการสำรวจข้อมูลสถิติโครงสร้างพื้นฐานทางด้านเศรษฐกิจและสังคม (โครงการจัดทำข้อมูลสถิติด้านสังคม)	<p>เชิงปริมาณ: ๑) จำนวนรายงานสถิติด้านสังคม (๔ เรื่อง) ได้แก่</p> <p>๑. รายงานผลการสำรวจภาวะการทำงานของประชากร ไตรมาส ๓ พ.ศ.๒๕๖๘</p> <p>๒. รายงานผลการสำรวจการย้ายถิ่นของประชากร พ.ศ. ๒๕๖๘</p> <p>๓. รายงานผลการสำรวจแรงงานนอกระบบ พ.ศ. ๒๕๖๘</p> <p>๔. รายงานผลการสำรวจอนามัยและสวัสดิการ พ.ศ. ๒๕๖๘</p> <p>๒.) การวิเคราะห์ข้อมูลเชิงสังคม (จำนวน ๑ เรื่อง) ได้แก่</p> <p>๑. รายงานตัวชี้วัดแรงงาน</p> <p>เชิงคุณภาพ: ร้อยละความสำเร็จการจัดทำโครงการจัดทำข้อมูลสถิติด้านสังคม (ร้อยละ ๑๐๐)</p>	<p>๑. สำรวจภาวะการทำงานของประชากร : ต.ค. ๖๘ – ก.ย. ๖๙</p> <p>๒. สำรวจการย้ายถิ่นของประชากร : ต.ค. ๖๘ – มี.ค. ๖๙ และ ก.ค. ๖๙ – ก.ย. ๖๙</p> <p>๓. สำรวจแรงงานนอกระบบ : ต.ค. ๖๘ – ธ.ค. ๖๘ และ เม.ย. ๖๙ – ก.ย. ๖๙</p> <p>๔. สำรวจอนามัยและสวัสดิการ : ต.ค. ๖๘ – ก.ย. ๖๙</p> <p>๕. สำรวจประชากรสูงอายุในประเทศไทย พ.ศ. ๒๕๗๐ : ก.ย. ๖๙</p>	<p>งบประมาณรายจ่ายประจำปี พ.ศ. ๒๕๖๙</p> <p>แผนงานยุทธศาสตร์พัฒนาบริการประชาชนและการพัฒนาประสิทธิภาพภาครัฐ</p> <p>ผลผลิต ข้อมูลสถิติ (งบดำเนินงาน)</p> <p>๙.๘๖๒๔ ลบ.</p> <p>*รวมงบดำเนินงาน (สค.) + งบปฏิบัติงานสนาม (บจ. + สกจ.)</p>	สค.									
			แผนการดำเนินงาน (ร้อยละ)											
			๒๕	๕๐	๗๕	๑๐๐								
			แผนการใช้จ่ายงบประมาณ (ล้านบาท)											
			๒.๓๑๕๐	๒.๙๑๕๒	๒.๓๕๒๐	๒.๒๘๐๒								

หมายเหตุ: * โครงการขับเคลื่อนประจำปีงบประมาณ พ.ศ. ๒๕๖๙ ที่สามารถขับเคลื่อนโครงการภายใต้โครงการเชิงกลยุทธ์มากกว่า ๑ โครงการฯ

แผนปฏิบัติการรายปี ประจำปีงบประมาณ พ.ศ. ๒๕๖๙
สำนักงานสถิติแห่งชาติ

ลำดับ	โครงการภายใต้ แผนปฏิบัติราชการ รายปี	ตัวชี้วัด/ค่าเป้าหมาย	แผนการดำเนินงาน/แผนการใช้จ่ายงบประมาณ										แหล่งงบประมาณ	หน่วยงาน รับผิดชอบ		
			ไตรมาส ๑			ไตรมาส ๒			ไตรมาส ๓			ไตรมาส ๔				
			ต.ค.	พ.ย.	ธ.ค.	ม.ค.	ก.พ.	มี.ค.	เม.ย.	พ.ค.	มิ.ย.	ก.ค.			ส.ค.	ก.ย.
๑๓	โครงการสำรวจ ข้อมูลสถิติ โครงสร้างพื้นฐาน ทางด้านเศรษฐกิจ และสังคม (โครงการจัดทำ ข้อมูลสถิติด้าน เศรษฐกิจ)	เชิงปริมาณ: ๑) ร้อยละ ความสำเร็จในการจัดทำ โครงสร้างพื้นฐาน โครงการจัดทำข้อมูลสถิติด้าน เศรษฐกิจที่ดำเนินการตาม แผนงานที่กำหนด (ร้อยละ ๑๐๐) เชิงคุณภาพ: จำนวนรายงาน สถิติด้าน เศรษฐกิจ (๓ เรื่อง)	๑. สำรวจยอดขายรายไตรมาส : ต.ค. ๖๘ – ก.ย. ๖๙ ๒. การประมวลข้อมูลพื้นที่การก่อสร้าง : ต.ค. ๖๘ – ก.ย. ๖๙ ๓. สำรวจการมี การใช้เทคโนโลยีสารสนเทศและการสื่อสารในครัวเรือน : ต.ค. ๖๘ – ก.ย. ๖๙ ๔. สำรวจธุรกิจทางการค้าและธุรกิจทางการบริการ : ต.ค. ๖๘ – ก.ย. ๖๙	แผนการดำเนินงาน (ร้อยละ)				๒๐				๔๐	๖๐	๑๐๐	งบประมาณรายจ่าย ประจำปี พ.ศ. ๒๕๖๙ แผนงานยุทธศาสตร์ พัฒนาบริการประชาชน และการพัฒนา ประสิทธิภาพภาครัฐ ผลผลิต ข้อมูลสถิติ (งบดำเนินงาน) ๒,๒๑๔๐ ล้านบาท.	สศ.
			แผนการใช้จ่ายงบประมาณ (ล้านบาท)				๐.๔๐๐๐				๐.๕๗๐๐	๐.๗๓๒๐	๐.๕๑๒๐			
๑๔	โครงการสำรวจ ข้อมูลสถิติ โครงสร้างพื้นฐาน ทางด้านเศรษฐกิจ และสังคม (โครงการค่าใช้จ่าย ในการสำรวจข้อมูล สถิติโครงสร้าง พื้นฐานทางด้าน เศรษฐกิจและสังคม เพื่อเป็นค่าจ้างเหมา บริการ)	เชิงปริมาณ: ๑. จำนวน รายงานสถิติด้านเศรษฐกิจ ๓ เรื่อง ๒. จำนวนรายงานสถิติ ด้านสังคม ๔ เชิงคุณภาพ: -	๑. การประมวลข้อมูลพื้นที่การก่อสร้าง : ต.ค. ๖๘ – มี.ค. ๖๙ ๒. สำรวจการมี การใช้เทคโนโลยีสารสนเทศและการสื่อสารในครัวเรือน : ต.ค. ๖๘ – มี.ค. ๖๙ ๓. สำรวจภาวะการทำงานของประชากร : ต.ค. ๖๘ – มี.ค. ๖๙ ๔. สำรวจการย้ายถิ่นของประชากร : ก.ค. ๖๙ – ก.ย. ๖๙ ๕. สำรวจแรงงานนอกระบบ : เม.ย. ๖๙ – ก.ย. ๖๙ ๖. สำรวจอนามัยและสวัสดิการ : ต.ค. ๖๘ – ก.ย. ๖๙ ๗. สำรวจประชากรสูงอายุในประเทศ พ.ศ. ๒๕๗๐ : ก.ย. ๖๙	แผนการดำเนินงาน (ร้อยละ)				๒๕				๕๐	๗๕	๑๐๐	งบประมาณรายจ่าย ประจำปี พ.ศ. ๒๕๖๙ แผนงานยุทธศาสตร์ พัฒนาบริการประชาชน และการพัฒนา ประสิทธิภาพภาครัฐ ผลผลิต ข้อมูลสถิติ (งบรายจ่ายอื่น) ๓๙,๔๖๒๘ ล้านบาท.	สลก. (กยง.)
			แผนการใช้จ่ายงบประมาณ (ล้านบาท)				๙,๘๖๕๗				๙,๘๖๕๗	๙,๘๖๕๗	๙,๘๖๕๗			

หมายเหตุ: * โครงการขับเคลื่อนประจำปีงบประมาณ พ.ศ. ๒๕๖๙ ที่สามารถขับเคลื่อนโครงการภายใต้โครงการเชิงกลยุทธ์มากกว่า ๑ โครงการฯ

แผนปฏิบัติราชการรายปี ประจำปีงบประมาณ พ.ศ. ๒๕๖๙
สำนักงานสถิติแห่งชาติ

ลำดับ	โครงการภายใต้แผนปฏิบัติการรายปี	ตัวชี้วัด/ค่าเป้าหมาย	แผนการดำเนินงาน/แผนการใช้จ่ายงบประมาณ										แหล่งงบประมาณ	หน่วยงานรับผิดชอบ
			ไตรมาส ๑			ไตรมาส ๒			ไตรมาส ๓			ไตรมาส ๔		
			ต.ค.	พ.ย.	ธ.ค.	ม.ค.	ก.พ.	มี.ค.	เม.ย.	พ.ค.	มิ.ย.	ก.ค.		
๑๕	โครงการสำรวจภาวะเศรษฐกิจและสังคมของครัวเรือน	<p>เชิงปริมาณ: จำนวนรายงานสถิติด้านสังคม (จำนวน ๓ เล่ม)</p> <p>๑. บทสรุปผู้บริหาร การสำรวจภาวะเศรษฐกิจและสังคมของครัวเรือน พ.ศ. ๒๕๖๘</p> <p>๒. Infographic การสำรวจภาวะเศรษฐกิจและสังคมของครัวเรือน พ.ศ. ๒๕๖๘</p> <p>๓. รายงาน การสำรวจภาวะเศรษฐกิจและสังคมของครัวเรือน พ.ศ. ๒๕๖๘</p> <p>เชิงคุณภาพ: ร้อยละความสำเร็จในการจัดทำโครงการสำรวจภาวะเศรษฐกิจและสังคมของครัวเรือนที่ดำเนินการตามแผนงานที่กำหนด (ร้อยละ ๑๐๐)</p>	<p>๑. การวางแผนและเตรียมงาน : ต.ค. ๖๘ – ก.ย. ๖๙</p> <p>๒. การเก็บรวบรวมข้อมูล : ต.ค. ๖๘ – ธ.ค. ๖๘ และ ม.ค. ๖๙ – ก.ย. ๖๙</p> <p>๓. การประมวลผลข้อมูล : ต.ค. ๖๘ – ก.ย. ๖๙ และ ม.ค. ๖๙ – ก.ย. ๖๙</p> <p>๔. การวิเคราะห์และจัดทำรายงาน : มี.ค. ๖๙ – ก.ย. ๖๙</p>										<p>งบประมาณรายจ่ายประจำปี พ.ศ. ๒๕๖๙</p> <p>แผนงานยุทธศาสตร์พัฒนาบริการประชาชนและการพัฒนาประสิทธิภาพภาครัฐ</p> <p>ผลผลิต ข้อมูลสถิติ (งบรายจ่ายอื่น)</p> <p>๑๘.๗๕๐๐ ลบ.</p>	สค.
			แผนการดำเนินงาน (ร้อยละ)											
			๒๕			๕๐			๗๕			๑๐๐		
			แผนการใช้จ่ายงบประมาณ (ล้านบาท)											
			๑๐.๖๘๐๒			๒.๗๖๒๘			๒.๖๕๓๕			๒.๖๕๓๕		
๑๖	โครงการสำรวจสถานการณ์เด็กและสตรีในประเทศไทย (MICS) พ.ศ. ๒๕๗๐	<p>เชิงปริมาณ: แบบสอบถามโครงการสำรวจสถานการณ์เด็กและสตรีในประเทศไทย (MICS) พ.ศ. ๒๕๗๐ ฉบับร่างที่ปรับให้เข้ากับบริบทประเทศไทย จำนวน ๑ ชุด</p> <p>เชิงคุณภาพ: ร้อยละความสำเร็จในการจัดทำโครงการสำรวจสถานการณ์เด็กและสตรี</p>	<p>๑. การเตรียมงานเบื้องต้น (ขออนุมัติจัดทำโครงการ) : ต.ค. ๖๘ – ก.ย. ๖๙</p> <p>๒. การจัดทำคำสั่ง สสช. เรื่องแต่งตั้งคณะกรรมการ และคณะทำงานวิชาการ ฯ : ต.ค. ๖๘ - ก.ย. ๖๙</p> <p>๓. การประสาน/ประชุมกับหน่วยงานที่เกี่ยวข้องและผู้ใช้ข้อมูล : ต.ค. ๖๘ – ก.ย. ๖๙</p> <p>- การประชุมเชิงปฏิบัติการ "การออกแบบการสำรวจ (Survey Design Workshop)"</p> <p>- การประชุมคณะทำงานบริหารโครงการ และคณะทำงานวิชาการฯ (๓ ด้าน)</p>										<p>งบประมาณรายจ่ายประจำปี พ.ศ. ๒๕๖๙</p> <p>แผนงานยุทธศาสตร์พัฒนาบริการประชาชนและการพัฒนาประสิทธิภาพภาครัฐ</p> <p>ผลผลิต ข้อมูลสถิติ (งบรายจ่ายอื่น)</p> <p>๐.๕๔๐๐ ลบ.</p>	สค.

หมายเหตุ: * โครงการขับเคลื่อนประจำปีงบประมาณ พ.ศ. ๒๕๖๙ ที่สามารถขับเคลื่อนโครงการภายใต้โครงการเชิงกลยุทธ์มากกว่า ๑ โครงการฯ

แผนปฏิบัติการรายปี ประจำปีงบประมาณ พ.ศ. ๒๕๖๙
สำนักงานสถิติแห่งชาติ

ลำดับ	โครงการภายใต้ แผนปฏิบัติราชการ รายปี	ตัวชี้วัด/ค่าเป้าหมาย	แผนการดำเนินงาน/แผนการใช้จ่ายงบประมาณ										แหล่งงบประมาณ	หน่วยงาน รับผิดชอบ
			ไตรมาส ๑			ไตรมาส ๒			ไตรมาส ๓			ไตรมาส ๔		
			ต.ค.	พ.ย.	ธ.ค.	ม.ค.	ก.พ.	มี.ค.	เม.ย.	พ.ค.	มิ.ย.	ก.ค.		
		ในประเทศไทย (MICS) พ.ศ. ๒๕๗๐ ของปีงบประมาณ ๒๕๖๙ (ร้อยละ ๑๐๐)	แผนการดำเนินงาน (ร้อยละ)											
			๒๕	๕๐			๗๕			๑๐๐				
			แผนการใช้จ่ายงบประมาณ (ล้านบาท)											
			-	๐.๓๕๒๕			๐.๑๘๗๕			-				
๑๗	โครงการสำมะโน ประชากรและเคหะ พ.ศ. ๒๕๖๘ (ปีงบประมาณ ๒๕๖๙)	เชิงปริมาณ: ๑.รายงานผล ข้อมูลระดับย่อยด้านประชากร ตามที่อยู่จริง และที่อยู่อาศัย ของประชากร ๒.รายงานผลล่วงหน้าสำมะโน ประชากรและเคหะ พ.ศ. ๒๕๖๘ จำนวน ๑ เล่ม ๓.รายงานสำมะโนประชากร และเคหะ พ.ศ. ๒๕๖๘ - ทิวราอาณาจักร จำนวน ๑ เล่ม - ระดับภาค (๗ ภาค) จำนวน ๗ เล่ม เชิงคุณภาพ: ร้อยละ ความสำเร็จในการดำเนินงาน โครงการสำมะโนประชากรและ เคหะ พ.ศ. ๒๕๖๘ ตาม แผนการดำเนินงานปี ๒๕๖๙	๑. จัดทำโครงการสำมะโนประชากรและเคหะ - การประมวลผลและวิเคราะห์ข้อมูล (ต.ค.๖๘-มี.ค.๖๙) ๒. นำเสนอและเผยแพร่ข้อมูลโครงการสำมะโนประชากรและเคหะ (ธ.ค.๖๘-ก.ย.๖๙) - การจัดทำต้นฉบับรายงาน - การเผยแพร่รายงาน										งบประมาณรายจ่าย ประจำปี พ.ศ. ๒๕๖๙ แผนงานยุทธศาสตร์ พัฒนาบริการประชาชน และการพัฒนา ประสิทธิภาพภาครัฐ ผลผลิต ข้อมูลสถิติ (งบรายจ่ายอื่น) ๑๑.๖๕๒๑ ลป.	สค.
			แผนการดำเนินงาน (ร้อยละ)											
			๓๐	๕๐			๘๐			๑๐๐				
			แผนการใช้จ่ายงบประมาณ (ล้านบาท)											
			๒.๐๐๐๐	๓.๕๐๐๐			๓.๕๐๐๐			๒.๖๕๒๑				

หมายเหตุ: * โครงการขับเคลื่อนประจำปีงบประมาณ พ.ศ. ๒๕๖๙ ที่สามารถขับเคลื่อนโครงการภายใต้โครงการเชิงกลยุทธ์มากกว่า ๑ โครงการฯ

แผนปฏิบัติราชการรายปี ประจำปีงบประมาณ พ.ศ. ๒๕๖๙
สำนักงานสถิติแห่งชาติ

ลำดับ	โครงการภายใต้ แผนปฏิบัติการ รายปี	ตัวชี้วัด/ค่าเป้าหมาย	แผนการดำเนินงาน/แผนการใช้จ่ายงบประมาณ										แหล่งงบประมาณ	หน่วยงาน รับผิดชอบ
			ไตรมาส ๑			ไตรมาส ๒			ไตรมาส ๓			ไตรมาส ๔		
			ต.ค.	พ.ย.	ธ.ค.	ม.ค.	ก.พ.	มี.ค.	เม.ย.	พ.ค.	มิ.ย.	ก.ค.		
๑๘	โครงการสำมะโน อุตสาหกรรม พ.ศ. ๒๕๗๐	เชิงปริมาณ: ร้อยละ ความสำเร็จในการดำเนินงาน โครงการสำมะโนอุตสาหกรรม พ.ศ. ๒๕๗๐ ตามแผนที่กำหนด ในแต่ละปี (ร้อยละ ๑๐๐) เชิงคุณภาพ: ร้อยละความ ถูกต้องและสมบูรณ์ของผลผลิตที่ ได้จากการปฏิบัติงานโครงการสำ มะโนอุตสาหกรรม พ.ศ. ๒๕๗๐ ในแต่ละปี (ร้อยละ ๙๕)	๑. การวางแผนและเตรียมงาน : ต.ค. ๖๘ - ก.ย. ๖๙ ๒. การเก็บรวบรวมข้อมูล : เม.ย. ๖๙ - มิ.ย. ๖๙ ๓. การประมวลผลข้อมูล : เม.ย. ๖๙ - ก.ย. ๖๙ ๔. การวิเคราะห์และจัดทำรายงาน : ส.ค. ๖๙ - ก.ย. ๖๙										งบประมาณรายจ่าย ประจำปี พ.ศ. ๒๕๖๙ แผนงานยุทธศาสตร์ พัฒนาบริการประชาชน และการพัฒนา ประสิทธิภาพภาครัฐ ผลผลิต ข้อมูลสถิติ (งบรายจ่ายอื่น) ๒.๗๕๑๖ ลบ.	สศ.
แผนการดำเนินงาน (ร้อยละ)														
๒๕			๕๐			๗๕			๑๐๐					
แผนการใช้จ่ายงบประมาณ (ล้านบาท)														
๐.๑๘๐๐			๐.๖๗๕๖			๑.๘๘๓๕			๐.๐๑๒๕					
๑๙	โครงการประเมินผล ตามแผนย่อยการ ป้องกันการทุจริต และประพฤติมิชอบ ประชาชนมี วัฒนธรรมและ พฤติกรรมซื่อสัตย์ สุจริต	เชิงปริมาณ: จำนวนรายงาน การสำรวจ (๒ เรื่อง) เชิงคุณภาพ: ร้อยละ ความสำเร็จการจัดทำโครงการ ประเมินผลตามแผนย่อยการ ป้องกันการทุจริตและประพฤ ติมิชอบ ประชาชนมีวัฒนธรรมและ พฤติกรรมซื่อสัตย์สุจริต ประจำปี ๒๕๖๙ (ร้อยละ ๑๐๐)	๑. การสำรวจพฤติกรรมที่ยึดมั่นความซื่อสัตย์สุจริตของเด็กและเยาวชนไทย พ.ศ. ๒๕๖๙ : ต.ค. ๖๘ - ก.ย. ๖๙ ๒. การสำรวจวัฒนธรรม ค่านิยมสุจริต มีทัศนคติและพฤติกรรมในการต่อต้านการ ทุจริตและประพฤติมิชอบของประชาชน พ.ศ. ๒๕๖๙ : ต.ค. ๖๘ - ก.ย. ๖๙										งบประมาณรายจ่าย ประจำปี พ.ศ. ๒๕๖๙ แผนงานบูรณาการ ต่อต้านการทุจริตและ ประพฤติมิชอบ (งบรายจ่ายอื่น) ๔.๓๒๘๕ ลบ.	สม.
แผนการดำเนินงาน (ร้อยละ)														
๕			๑๕			๘๐			๑๐๐					
แผนการใช้จ่ายงบประมาณ (ล้านบาท)														
-			๐.๑๒๕๐			๔.๑๗๐๐			๐.๐๓๓๕					

หมายเหตุ: * โครงการขับเคลื่อนประจำปีงบประมาณ พ.ศ. ๒๕๖๙ ที่สามารถขับเคลื่อนโครงการภายใต้โครงการเชิงกลยุทธ์มากกว่า ๑ โครงการฯ

แผนปฏิบัติการรายปี ประจำปีงบประมาณ พ.ศ. ๒๕๖๙
สำนักงานสถิติแห่งชาติ

ลำดับ	โครงการภายใต้ แผนปฏิบัติราชการ รายปี	ตัวชี้วัด/ค่าเป้าหมาย	แผนการดำเนินงาน/แผนการใช้จ่ายงบประมาณ										แหล่งงบประมาณ	หน่วยงาน รับผิดชอบ				
			ไตรมาส ๑			ไตรมาส ๒			ไตรมาส ๓			ไตรมาส ๔						
			ต.ค.	พ.ย.	ธ.ค.	ม.ค.	ก.พ.	มี.ค.	เม.ย.	พ.ค.	มิ.ย.	ก.ค.			ส.ค.	ก.ย.		
๒๐	โครงการประเมิน ความรู้ ความเข้าใจ เกี่ยวกับสถานการณ์ ด้านเศรษฐกิจ สังคม และการเมือง	เชิงปริมาณ: จำนวนรายงาน การสำรวจ (๖ เรื่อง) เชิงคุณภาพ: ร้อยละ ความสำเร็จการจัดทำโครงการ จัดทำข้อมูลสถิติด้านประเมิน ความรู้ ความเข้าใจเกี่ยวกับ สถานการณ์ด้านเศรษฐกิจ สังคม และการเมือง ประจำปี งบประมาณ พ.ศ. ๒๕๖๙ (ร้อยละ ๑๐๐)	๑. โครงการการสำรวจความคิดเห็นของประชาชนต่อนโยบายของรัฐบาล พ.ศ. ๒๕๖๘ : ต.ค. ๖๘ - ก.ย. ๖๙	๒. การสำรวจความต้องการของประชาชน พ.ศ. ๒๕๖๙ (ของขวัญปีใหม่ที่ต้องการจาก รัฐบาล) : ต.ค. ๖๘ - ก.ย. ๖๙	๓. การสำรวจความคิดเห็นของประชาชนเกี่ยวกับสวัสดิการของรัฐ พ.ศ. ๒๕๖๘ : ต.ค. ๖๘ - ก.ย. ๖๙	๔. การสำรวจความคิดเห็นของประชาชนต่อการบริหารงานของรัฐบาล พ.ศ. ๒๕๖๙ (ครั้งที่ ๑) : ต.ค. ๖๘ - ก.ย. ๖๙	๕. การสำรวจความเดือดร้อนของประชาชนในหมู่บ้าน/ชุมชน พ.ศ. ๒๕๖๙ : ต.ค. ๖๘ - ก.ย. ๖๙	๖. การสำรวจความคิดเห็นของประชาชนต่อความอยู่ดีมีสุข พ.ศ. ๒๕๖๙ : ต.ค. ๖๘ - ก.ย. ๖๙	๗. การสำรวจความคิดเห็นของประชาชนต่อการบริหารงานของรัฐบาล พ.ศ. ๒๕๖๙ (ครั้งที่ ๒) : ต.ค. ๖๘ - ก.ย. ๖๙	๘. การสำรวจตามนโยบายเร่งด่วนของรัฐบาล : ต.ค. ๖๘ - ก.ย. ๖๙	แผนการดำเนินงาน (ร้อยละ)		๒๐	๔๐	๗๐	๑๐๐	งบประมาณรายจ่าย ประจำปี พ.ศ. ๒๕๖๙ <i>แผนงานยุทธศาสตร์ พัฒนาบริการประชาชน และการพัฒนา ประสิทธิภาพภาครัฐ ผลผลิต ข้อมูลสถิติ (งบรายจ่ายอื่น) ๕.๓๕๐๐ ลบ.</i>	สม.
			แผนการใช้จ่ายงบประมาณ (ล้านบาท)								๒.๐๐๗๕	๐.๒๗๕๐	๑.๖๔๕๔	๑.๔๒๒๑				

หมายเหตุ: * โครงการขับเคลื่อนประจำปีงบประมาณ พ.ศ. ๒๕๖๙ ที่สามารถขับเคลื่อนโครงการภายใต้โครงการเชิงกลยุทธ์มากกว่า ๑ โครงการฯ

แผนปฏิบัติราชการรายปี ประจำปีงบประมาณ พ.ศ. ๒๕๖๙
สำนักงานสถิติแห่งชาติ

ลำดับ	โครงการภายใต้แผนปฏิบัติราชการรายปี	ตัวชี้วัด/ค่าเป้าหมาย	แผนการดำเนินงาน/แผนการใช้จ่ายงบประมาณ										แหล่งงบประมาณ	หน่วยงานรับผิดชอบ		
			ไตรมาส ๑			ไตรมาส ๒			ไตรมาส ๓			ไตรมาส ๔				
			ต.ค.	พ.ย.	ธ.ค.	ม.ค.	ก.พ.	มี.ค.	เม.ย.	พ.ค.	มิ.ย.	ก.ค.			ส.ค.	ก.ย.
๒๑	โครงการสร้างเครือข่ายการมีส่วนร่วมของประชาชนในการดำเนินงานด้านสถิติและดิจิทัล	เชิงปริมาณ: จำนวนเครือข่ายสถิติ (ไม่น้อยกว่า ๕,๐๐๐) เชิงคุณภาพ: ร้อยละความเชื่อมั่นต่อการทำงานของสำนักงานสถิติแห่งชาติ (ร้อยละ ๘๐)	๑. ประสานกับเครือข่ายสถิติในพื้นที่กรุงเทพมหานคร : ต.ค. ๖๘ - ก.ย. ๖๙ ๒. จัดประชุมเชิงปฏิบัติการโครงการสร้างเครือข่ายการมีส่วนร่วมของประชาชนในการดำเนินงานด้านสถิติและดิจิทัล ในพื้นที่กรุงเทพมหานคร : พ.ย.๖๘ - ก.ย.๖๙ ๓. การลงพื้นที่เพื่อประเมินผล : ต.ค. ๖๘ - ก.ย. ๖๙ แผนการดำเนินงาน (ร้อยละ)										งบประมาณรายจ่ายประจำปี พ.ศ. ๒๕๖๙ แผนงานยุทธศาสตร์พัฒนาบริการประชาชนและการพัฒนาประสิทธิภาพภาครัฐ ผลผลิต ข้อมูลสถิติ (งบรายจ่ายอื่น) ๓.๕๐๐๐ ลบ.	บจ.		
			๑๐	๔๐	๘๐	๑๐๐	แผนการใช้จ่ายงบประมาณ (ล้านบาท)				๐.๓๕๐๐	๑.๐๕๐๐	๑.๔๐๐๐	๐.๗๐๐๐		
๒๒	โครงการสำรวจพฤติกรรมด้านสุขภาพของประชากร พ.ศ. ๒๕๖๙	เชิงปริมาณ: รายงานผลการสำรวจพฤติกรรมด้านสุขภาพประชากร พ.ศ. ๒๕๖๙ (จำนวน ๑ เล่ม) เชิงคุณภาพ: ร้อยละความสำเร็จการจัดทำโครงการสำรวจพฤติกรรมด้านสุขภาพประชากร พ.ศ. ๒๕๖๙ (ร้อยละ ๑๐๐)	๑. วางแผนและออกแบบโครงการ : ต.ค. ๖๘ - ธ.ค. ๖๘ ๒. ประชุมชี้แจงระเบียบวิธีการปฏิบัติงานสนามและการปฏิบัติงานสนาม : ธ.ค. ๖๘ - มี.ค. ๖๙ ๓. การวิเคราะห์และประมวลผลข้อมูล : มี.ค. ๖๙ - มิ.ย. ๖๙ ๔. จัดทำรายงานและเผยแพร่ข้อมูล : ก.ค. ๖๙ - ธ.ค. ๖๙ หมายเหตุ: งบประมาณรวมทั้งหมดของโครงการฯ ๑๙.๓๘๘๕ ลบ. - แผนการใช้จ่าย ปี ๖๙: ๑๘.๖๙๔๓ ลบ. - แผนการใช้จ่าย ไตรมาสที่ ๑ ปี ๗๐: ๐.๖๙๔๒ ลบ. (กัณเงินเหลือมปี) แผนการดำเนินงาน (ร้อยละ)										งบประมาณรายจ่ายประจำปี พ.ศ. ๒๕๖๙ แผนงานยุทธศาสตร์พัฒนาบริการประชาชนและการพัฒนาประสิทธิภาพภาครัฐ ผลผลิต ข้อมูลสถิติ (งบหน่วยงานภายนอก) ๑๘.๖๙๔๓ ลบ. (๐.๖๙๔๒ ลบ. ใช้จ่ายไตรมาสที่ ๑/๗๐)	สค.		
			๒๕	๕๐	๗๕	๙๐	แผนการใช้จ่ายงบประมาณ (ล้านบาท)				๙.๙๗๓๗	๘.๔๘๑๖	๐.๑๑๕๒	๐.๑๒๓๘		

หมายเหตุ: * โครงการขับเคลื่อนประจำปีงบประมาณ พ.ศ. ๒๕๖๙ ที่สามารถขับเคลื่อนโครงการภายใต้โครงการเชิงกลยุทธ์มากกว่า ๑ โครงการฯ

แผนปฏิบัติราชการรายปี ประจำปีงบประมาณ พ.ศ. ๒๕๖๙
สำนักงานสถิติแห่งชาติ

ลำดับ	โครงการภายใต้แผนปฏิบัติการรายปี	ตัวชี้วัด/ค่าเป้าหมาย	แผนการดำเนินงาน/แผนการใช้จ่ายงบประมาณ										แหล่งงบประมาณ	หน่วยงานรับผิดชอบ		
			ไตรมาส ๑			ไตรมาส ๒			ไตรมาส ๓			ไตรมาส ๔				
			ต.ค.	พ.ย.	ธ.ค.	ม.ค.	ก.พ.	มี.ค.	เม.ย.	พ.ค.	มิ.ย.	ก.ค.			ส.ค.	ก.ย.
๒๓	โครงการสำรวจพฤติกรรมการใช้การเข้าถึงสื่อวิทยุ สื่อโทรทัศน์ และโทรคมนาคมของไทย พ.ศ. ๒๕๖๘	<p>เชิงปริมาณ: จำนวนรายงานการสำรวจ</p> <p>๑. การสำรวจพฤติกรรมการใช้และการเข้าถึงโทรคมนาคม พ.ศ. ๒๕๖๘</p> <p>๒. การสำรวจการเข้าถึงสื่อวิทยุและสื่อโทรทัศน์ พ.ศ. ๒๕๖๘ (๒ เรื่อง)</p> <p>เชิงคุณภาพ: ร้อยละความสำเร็จในการจัดทำโครงการสำรวจพฤติกรรม การใช้ การเข้าถึงสื่อวิทยุ สื่อโทรทัศน์ และโทรคมนาคมของไทย พ.ศ. ๒๕๖๘ (ร้อยละ ๑๐๐)</p>	<p>๑. การวางแผนและเตรียมงาน : ก.ค. ๖๘ – ธ.ค. ๖๘</p> <p>๒. การเก็บรวบรวมข้อมูล : ก.ค. ๖๘ – ธ.ค. ๖๘</p> <p>๓. การประมวลผลและประมาณค่า : ก.ค. ๖๘ – ธ.ค. ๖๘</p> <p>๔. การวิเคราะห์และจัดทำรายงาน : ก.ค. ๖๘ – ธ.ค. ๖๘</p>	งบประมาณรายจ่ายประจำปี พ.ศ. ๒๕๖๙ แผนงานยุทธศาสตร์พัฒนาบริการประชาชนและการพัฒนาประสิทธิภาพภาครัฐ ผลิติต ข้อมูลสถิติ (งบหน่วยงานภายนอก) ๕.๐๐๐๐ ลบ.	สม.											
			แผนการดำเนินงาน (ร้อยละ)													
			๑๐๐	-	-	-										
			แผนการใช้จ่ายงบประมาณ (ล้านบาท)													
			๕.๐๐๐๐	-	-	-										
๒๔	โครงการสำรวจความคิดเห็นของประชาชนในการดำเนินงานตามแผนปฏิบัติการภายใต้นโยบายและแผนระดับชาติว่าด้วยการป้องกันปราบปราม และแก้ไขปัญหายาเสพติด	<p>เชิงปริมาณ: จำนวนรายงานการสำรวจ (๑ เรื่อง)</p> <p>เชิงคุณภาพ: ร้อยละความสำเร็จการจัดทำโครงการสำรวจความคิดเห็นของประชาชนในการดำเนินงานตามแผนปฏิบัติการด้านการป้องกันปราบปราม และแก้ไขปัญหายา</p>	<p>๑. วางแผนเตรียมงาน : เม.ย. ๖๙ – ก.ย. ๖๙</p> <p>๒. เก็บรวบรวมข้อมูล : เม.ย. ๖๙ – ก.ย. ๖๙</p> <p>๓. ประมวลผลข้อมูล : เม.ย. ๖๙ – ก.ย. ๖๙</p> <p>๔. นำเสนอและเผยแพร่ข้อมูล : เม.ย. ๖๙ – ก.ย. ๖๙</p>	งบประมาณรายจ่ายประจำปี พ.ศ. ๒๕๖๙ แผนงานยุทธศาสตร์พัฒนาบริการประชาชนและการพัฒนาประสิทธิภาพภาครัฐ ผลิติต ข้อมูลสถิติ (งบหน่วยงานภายนอก) ๒.๓๐๐๐ ลบ.	สม.											

หมายเหตุ: * โครงการขับเคลื่อนประจำปีงบประมาณ พ.ศ. ๒๕๖๙ ที่สามารถขับเคลื่อนโครงการภายใต้โครงการเชิงกลยุทธ์มากกว่า ๑ โครงการฯ

แผนปฏิบัติการรายปี ประจำปีงบประมาณ พ.ศ. ๒๕๖๙
สำนักงานสถิติแห่งชาติ

ลำดับ	โครงการภายใต้ แผนปฏิบัติราชการ รายปี	ตัวชี้วัด/ค่าเป้าหมาย	แผนการดำเนินงาน/แผนการใช้จ่ายงบประมาณ										แหล่งงบประมาณ	หน่วยงาน รับผิดชอบ		
			ไตรมาส ๑			ไตรมาส ๒			ไตรมาส ๓			ไตรมาส ๔				
			ต.ค.	พ.ย.	ธ.ค.	ม.ค.	ก.พ.	มี.ค.	เม.ย.	พ.ค.	มิ.ย.	ก.ค.			ส.ค.	ก.ย.
	ประจำปีงบประมาณ พ.ศ. ๒๕๖๙	เสพติด ประจำปีงบประมาณ พ.ศ. ๒๕๖๙ (ร้อยละ ๑๐๐)	แผนการดำเนินงาน (ร้อยละ)													
			-		-		๑๕		๑๐๐							
			แผนการใช้จ่ายงบประมาณ (ล้านบาท)													
			-		-		๐.๐๓๒๐		๒.๒๖๘๐							
๒๕	โครงการสำรวจการ ติดตามระดับความรู้ และการเข้าถึง บริการทางการเงิน ของครัวเรือน พ.ศ. ๒๕๖๙	เชิงปริมาณ: แบบสอบถาม โครงการสำรวจการติดตาม ระดับความรู้และการเข้าถึง บริการทางการเงินของ ครัวเรือน พ.ศ. ๒๕๖๙ เชิงคุณภาพ: ร้อยละความ สำเร็จในการจัดทำโครงการ สำรวจการติดตามระดับความรู้ และการเข้าถึงบริการทางการเงิน ของครัวเรือน พ.ศ. ๒๕๖๙ ที่ ดำเนินการตามแผนงานที่ กำหนด (ร้อยละ ๑๐๐)	- การวางแผนและเตรียมงาน : ต.ค. ๖๘ - ก.ย. ๖๙ *หมายเหตุ งบประมาณรวมทั้งหัวัดของโครงการ ฯ ๑.๔ ลบ. - แผนการใช้จ่าย ปี ๖๙ : ๐.๓๕ ลบ. - แผนการใช้จ่าย ปี ๗๐ : ๑.๐๕ ลบ.										งบประมาณรายจ่าย ประจำปี พ.ศ. ๒๕๖๙ แผนงานยุทธศาสตร์ พัฒนาบริการประชาชน และการพัฒนา ประสิทธิภาพภาครัฐ ผลผลิต ข้อมูลสถิติ (งบหน่วยงานภายนอก) ๑.๔๐๐๐ ลบ. (๐.๓๕๐๐ ใช้จ่ายในปี ๖๙ และ ๑.๐๕๐๐ ใ้ จ่ายในปี ๗๐)	สค.		
			แผนการดำเนินงาน (ร้อยละ)													
			๒๕		๕๐		๗๕		๑๐๐							
			แผนการใช้จ่ายงบประมาณ (ล้านบาท)													
			-		-		-		๐.๓๕๐๐							
ยุทธศาสตร์ที่ ๓ : ยกระดับการผลิตสถิติด้วยนวัตกรรมดิจิทัล																
เป้าประสงค์ยุทธศาสตร์ที่ ๓ การผลิตสถิติมีคุณภาพและมาตรฐานด้วยเทคโนโลยีดิจิทัล เพื่อการพัฒนาประเทศ																
กลยุทธ์ที่ ๓.๒ เพิ่มขีดความสามารถในการผลิตสถิติด้วยเทคโนโลยีดิจิทัล																
๑๗. โครงการพัฒนากระบวนการผลิตสถิติด้วยเทคโนโลยีดิจิทัล																
ตัวชี้วัดที่ ๑ : ร้อยละของการผลิตสถิติด้วยการนำเทคโนโลยีดิจิทัลมาเพิ่มประสิทธิภาพ																

หมายเหตุ: * โครงการขับเคลื่อนประจำปีงบประมาณ พ.ศ. ๒๕๖๙ ที่สามารถขับเคลื่อนโครงการภายใต้โครงการเชิงกลยุทธ์มากกว่า ๑ โครงการฯ

แผนปฏิบัติราชการรายปี ประจำปีงบประมาณ พ.ศ. ๒๕๖๙
สำนักงานสถิติแห่งชาติ

ลำดับ	โครงการภายใต้แผนปฏิบัติราชการรายปี	ตัวชี้วัด/ค่าเป้าหมาย	แผนการดำเนินงาน/แผนการใช้จ่ายงบประมาณ										แหล่งงบประมาณ	หน่วยงานรับผิดชอบ
			ไตรมาส ๑		ไตรมาส ๒			ไตรมาส ๓			ไตรมาส ๔			
			ต.ค.	พ.ย.	ธ.ค.	ม.ค.	ก.พ.	มี.ค.	เม.ย.	พ.ค.	มิ.ย.	ก.ค.		
๒๖	โครงการปรับปรุงฐานข้อมูลกลางด้านสถานประกอบการของประเทศ	<p>เชิงปริมาณ: ร้อยละความสำเร็จในการดำเนินงานโครงการปรับปรุงฐานข้อมูลกลางด้านสถานประกอบการของประเทศได้ตามแผนงานที่กำหนด (ร้อยละ ๑๐๐)</p> <p>เชิงคุณภาพ: ร้อยละความครบถ้วนสมบูรณ์ของข้อมูลในฐานข้อมูลกลางด้านสถานประกอบการ (ร้อยละ ๑๐๐)</p>	<p>๑. วางแผนและเตรียมงาน : ต.ค. ๖๘ – มิ.ย ๖๙</p> <p>๒. เก็บรวบรวมข้อมูล : ก.ค. ๖๙</p> <p>๓. ประมวลผลและวิเคราะห์ข้อมูล : ก.ค. - ส.ค.. ๖๙</p> <p>๔. บริการและเผยแพร่ข้อมูล : ก.ย. ๖๙</p>										<p>งบประมาณรายจ่ายประจำปี พ.ศ. ๒๕๖๙</p> <p>แผนงานยุทธศาสตร์พัฒนาบริการประชาชนและการพัฒนาประสิทธิภาพภาครัฐ</p> <p>ผลิตผลผลิต ข้อมูลสถิติ (งบรายจ่ายอื่น)</p> <p>๘.๘๐๓๐ ลบ.</p>	สศ.
แผนการดำเนินงาน (ร้อยละ)														
๒๐		๔๐			๖๐			๑๐๐						
แผนการใช้จ่ายงบประมาณ (ล้านบาท)														
๐.๕๐๐๐			๐.๕๐๐๐			๑.๒๕๓๐			๖.๕๕๔๐					
<p>ยุทธศาสตร์ที่ ๔ : ยกระดับการให้บริการ และส่งเสริมการนำข้อมูลสถิติ</p> <p>เป้าประสงค์ยุทธศาสตร์ที่ ๔.๑ ขยายเครือข่ายการใช้ประโยชน์ข้อมูลสถิติและสารสนเทศ</p> <p>กลยุทธ์ที่ ๔.๑ สร้างความตระหนักรู้แก่ประชาชนและผู้มีส่วนได้ส่วนเสีย</p> <p>๑๙. โครงการเพิ่มประสิทธิภาพการเผยแพร่สู่การนำไปใช้ประโยชน์</p> <p>ตัวชี้วัดที่ ๑ : ร้อยละความเชื่อมั่นของผู้มีส่วนได้ส่วนเสียที่มีต่อองค์กร</p>														
๒๗	โครงการส่งเสริมและสนับสนุนการนำสถิติไปใช้ประโยชน์	<p>เชิงปริมาณ : ๑) จำนวนสื่อนำเสนอการนำข้อมูลสถิติไปใช้ประโยชน์ในรูปแบบที่ทันสมัย ๙ เรื่อง</p> <p>๒) จำนวนงานวิจัยที่นำข้อมูลสถิติของสำนักงานสถิติแห่งชาติไปใช้ประโยชน์ ๒๕ เรื่อง</p>	<p>กิจกรรมที่ไม่ใช้งบประมาณ</p> <p>๑. การจัดการบรรยายให้ความรู้เกี่ยวกับการใช้ประโยชน์ข้อมูลสถิติและสารสนเทศของสำนักงานสถิติแห่งชาติแก่ผู้ใช้ข้อมูล : ต.ค. ๖๘ – ก.ย. ๖๙</p> <p>๒. การจัดทำสื่อเพื่อนำเสนอข้อมูลสถิติและสารสนเทศสถิติในรูปแบบใหม่ เช่น Infographic, Animated Infographic : ต.ค. ๖๘ – ก.ย. ๖๙</p> <p>๓. การปรับปรุงฐานข้อมูลงานวิจัยที่นำข้อมูลสถิติของสำนักงานสถิติแห่งชาติไปใช้ประโยชน์</p>										<p>งบประมาณรายจ่ายประจำปี พ.ศ. ๒๕๖๙</p> <p>แผนงานยุทธศาสตร์พัฒนาบริการประชาชน</p>	พก.
<p>หมายเหตุ: * โครงการขับเคลื่อนประจำปีงบประมาณ พ.ศ. ๒๕๖๙ ที่สามารถขับเคลื่อนโครงการภายใต้โครงการเชิงกลยุทธ์มากกว่า ๑ โครงการฯ</p>														

ลำดับ	โครงการภายใต้แผนปฏิบัติราชการรายปี	ตัวชี้วัด/ค่าเป้าหมาย	แผนการดำเนินงาน/แผนการใช้จ่ายงบประมาณ										แหล่งงบประมาณ	หน่วยงานรับผิดชอบ		
			ไตรมาส ๑			ไตรมาส ๒			ไตรมาส ๓			ไตรมาส ๔				
			ต.ค.	พ.ย.	ธ.ค.	ม.ค.	ก.พ.	มี.ค.	เม.ย.	พ.ค.	มิ.ย.	ก.ค.			ส.ค.	ก.ย.
		๓) จำนวนการประชุม/สัมมนา/อบรม/นิทรรศการแลกเปลี่ยนเรียนรู้ การนำข้อมูลสถิติไปใช้ประโยชน์ ๘ ครั้ง เชิงคุณภาพ: ๑) ความพึงพอใจของผู้เข้าร่วมประชุม/สัมมนา/อบรม/นิทรรศการแลกเปลี่ยนเรียนรู้ การนำข้อมูลสถิติไปใช้ประโยชน์ ร้อยละ ๘๘ ๒) ระดับการเรียนรู้และเข้าใจการนำข้อมูลสถิติไปใช้ประโยชน์จากการเข้าร่วมประชุม/สัมมนา/อบรม/นิทรรศการแลกเปลี่ยนเรียนรู้ ร้อยละ ๗๕	: ต.ค. ๖๘ – ก.ย. ๖๙ ๔. การเผยแพร่ สื่อสารและประชาสัมพันธ์ เพื่อเสริมสร้างการตระหนักรู้และส่งเสริมการนำข้อมูลสถิติและสารสนเทศไปใช้ประโยชน์ รวมถึงการจัดนิทรรศการส่งเสริมการใช้ประโยชน์ข้อมูลสถิติ : ต.ค. ๖๘ – ก.ย. ๖๙ กิจกรรมที่ใช้งบประมาณ ๑. กระบวนการทางพัสดุ (ลงนามในสัญญา) : ต.ค. ๖๘ – ม.ค. ๖๙ ๒. NSO Data Camp ระดับภาค (๔ จังหวัด) (งานงวดที่ ๑) : ก.พ.-มี.ค.๖๙ ๓. การอบรมเชิงปฏิบัติการ (Workshop) ผ่านระบบออนไลน์ (งานงวดที่ ๒) : เม.ย.-พ.ค. ๖๙ ๔. กิจกรรม Stats on Campus (งานงวดที่ ๒) : พ.ค.-มิ.ย.๖๙										และการพัฒนา ประสิทธิภาพภาครัฐ ผลผลิต ข้อมูลสถิติ (งบรายจ่ายอื่น) ๔.๐๐๐๐ ลบ.			
			แผนการดำเนินงาน (ร้อยละ)													
			๒๕	๕๐			๗๕			๑๐๐						
			แผนการใช้จ่ายงบประมาณ (ล้านบาท)													
			-	-			๒.๔๐๐๐			๑.๖๐๐๐						
๒๘	โครงการสร้างการรับรู้ด้านดิจิทัลของประชาชนในระดับจังหวัดและอำเภอ	เชิงปริมาณ : ๑) จำนวนผู้เข้าร่วมอบรม/สัมมนา/นิทรรศการในระดับกลุ่มจังหวัด (๑,๘๐๐คน) ๒) จำนวนการอบรม/สัมมนา/นิทรรศการในระดับกลุ่มจังหวัด (๑๘ ครั้ง) เชิงคุณภาพ :	๑.กระบวนการทางพัสดุ (ลงนามในสัญญา) พ.ย. ๖๘ - มี.ค. ๖๙ ๒.กิจกรรมการสร้างการรับรู้และการอบรมเชิงปฏิบัติการในระดับกลุ่มจังหวัด ๙ กลุ่มจังหวัด (งานงวดที่ ๑) เม.ย. ๖๙ - มิ.ย. ๖๙ ๓.กิจกรรมการสร้างการรับรู้และการอบรมเชิงปฏิบัติการในระดับกลุ่มจังหวัด ๙ กลุ่มจังหวัด (งานงวดที่ ๒) ก.ค. ๖๙ - ก.ย. ๖๙ ๔.กิจกรรมลงพื้นที่การตรวจราชการ ตรวจติดตามและประเมินผลโครงการ ฯ พ.ย. ๖๙ – ก.ย. ๖๙										งบประมาณรายจ่าย ประจำปี พ.ศ. ๒๕๖๙ แผนงานยุทธศาสตร์ พัฒนาบริการประชาชน และการพัฒนา ประสิทธิภาพภาครัฐ ผลผลิต ข้อมูลสถิติ (งบรายจ่ายอื่น) ๑๐.๗๐๐๐ ลบ.	ต.ภ.		

หมายเหตุ: * โครงการขับเคลื่อนประจำปีงบประมาณ พ.ศ. ๒๕๖๙ ที่สามารถขับเคลื่อนโครงการภายใต้โครงการเชิงกลยุทธ์มากกว่า ๑ โครงการฯ

แผนปฏิบัติราชการรายปี ประจำปีงบประมาณ พ.ศ. ๒๕๖๙
สำนักงานสถิติแห่งชาติ

ลำดับ	โครงการภายใต้ แผนปฏิบัติราชการ รายปี	ตัวชี้วัด/ค่าเป้าหมาย	แผนการดำเนินงาน/แผนการใช้จ่ายงบประมาณ										แหล่งงบประมาณ	หน่วยงาน รับผิดชอบ		
			ไตรมาส ๑			ไตรมาส ๒			ไตรมาส ๓			ไตรมาส ๔				
			ต.ค.	พ.ย.	ธ.ค.	ม.ค.	ก.พ.	มี.ค.	เม.ย.	พ.ค.	มิ.ย.	ก.ค.			ส.ค.	ก.ย.
		๑) ความพึงพอใจของผู้เข้าร่วม อบรม/สัมมนา/นิทรรศการใน ระดับกลุ่มจังหวัด (ร้อยละ ๗๐)	แผนการดำเนินงาน (ร้อยละ)													
			๑๐		๔๐		๗๐		๑๐๐							
			แผนการใช้จ่ายงบประมาณ (ล้านบาท)													
			๐.๐๕๐๐		๐.๒๐๐๐		๗.๒๐๐๐		๓.๒๕๐๐							
ยุทธศาสตร์ที่ ๔ : ยกระดับการให้บริการ และส่งเสริมการนำข้อมูลสถิติ																
เป้าประสงค์ยุทธศาสตร์ที่ ๔.๒ ทุกภาคส่วนเข้าถึงข้อมูลที่น่าเชื่อถือได้สะดวก รวดเร็ว																
กลยุทธ์ที่ ๔.๒ ยกระดับการเผยแพร่ข้อมูลสถิติและสารสนเทศเพื่อใช้ประโยชน์																
๒๐. โครงการพัฒนาช่องทางการสื่อสารและเผยแพร่ข้อมูลสถิติ																
ตัวชี้วัดที่ ๑ : ร้อยละความพึงพอใจของผู้ใช้ข้อมูล																
ตัวชี้วัดที่ ๒ : จำนวนการให้บริการข้อมูลแก่ทุกภาคส่วน																
๒๙	โครงการให้บริการ และเผยแพร่ข้อมูล	เชิงปริมาณ: จำนวนการ ให้บริการข้อมูลแก่ทุกภาคส่วน (จำนวน ๔,๙๓๐,๐๐๐ ครั้ง) เชิงคุณภาพ: ร้อยละของความ พึงพอใจของผู้ใช้ข้อมูล (ร้อยละ ๙๖)	๑. การจัดการ/บูรณาการข้อมูล : ต.ค. ๖๘ – ก.ย. ๖๙ ๒. การวิเคราะห์และจัดทำรายงาน/เอกสาร/สื่อสิ่งพิมพ์ : ต.ค. ๖๘ – ก.ย. ๖๙ ๓. การให้บริการและเผยแพร่ข้อมูล : ต.ค. ๖๘ – ก.ย. ๖๙ ๔. การประสาน/สนับสนุนเพื่อนำข้อมูลไปใช้บริการ : ต.ค. ๖๘ – ก.ย. ๖๙										งบประมาณรายจ่าย ประจำปี พ.ศ. ๒๕๖๙ แผนงานยุทธศาสตร์ พัฒนาบริการประชาชน และการพัฒนา ประสิทธิภาพภาครัฐ ผลิต ข้อมูลสถิติ	พก.		
			แผนการดำเนินงาน (ร้อยละ)													
			๑๕		๓๕		๖๕		๑๐๐							
			แผนการใช้จ่ายงบประมาณ (ล้านบาท)										(งบดำเนินงาน)			
			๐.๐๑๔๙		๐.๐๑๔๑		๐.๒๖๔๔		๐.๐๖๖๖					๐.๓๖๐๐ ลป.		

หมายเหตุ: * โครงการขับเคลื่อนประจำปีงบประมาณ พ.ศ. ๒๕๖๙ ที่สามารถขับเคลื่อนโครงการภายใต้โครงการเชิงกลยุทธ์มากกว่า ๑ โครงการฯ

แผนปฏิบัติราชการรายปี ประจำปีงบประมาณ พ.ศ. ๒๕๖๙
สำนักงานสถิติแห่งชาติ

ลำดับ	โครงการภายใต้แผนปฏิบัติราชการรายปี	ตัวชี้วัด/ค่าเป้าหมาย	แผนการดำเนินงาน/แผนการใช้จ่ายงบประมาณ										แหล่งงบประมาณ	หน่วยงานรับผิดชอบ		
			ไตรมาส ๑			ไตรมาส ๒			ไตรมาส ๓			ไตรมาส ๔				
			ต.ค.	พ.ย.	ธ.ค.	ม.ค.	ก.พ.	มี.ค.	เม.ย.	พ.ค.	มิ.ย.	ก.ค.			ส.ค.	ก.ย.
ยุทธศาสตร์ที่ ๕ : พัฒนาการสู่ความยั่งยืน																
เป้าประสงค์ยุทธศาสตร์ที่ ๕ องค์กรมีการบริหารจัดการที่เป็นเลิศและมีผลการดำเนินงานที่ตอบสนองการพัฒนาประเทศ																
กลยุทธ์ที่ ๕.๑ ยกระดับองค์กรสู่ความเป็นเลิศอย่างมีธรรมาภิบาล																
๒๑. โครงการพัฒนาองค์กรตามกรอบ PMQA ๔.๐																
ตัวชี้วัดที่ ๑ : ระดับการพัฒนาองค์กรตามกรอบ PMQA ๔.๐																
๓๐	โครงการพัฒนาองค์กรตามกรอบ PMQA ๔.๐ ประจำปีงบประมาณ พ.ศ. ๒๕๖๙	<p>เชิงปริมาณ: ๑.รายงานการประเมินสถานะการเป็นระบบราชการแบบ ๔.๐ ของสำนักงานสถิติแห่งชาติสำหรับการประเมินตามปีงบประมาณ พ.ศ. ๒๕๖๙ จำนวน ๑ เล่ม</p> <p>๒.รายงานสรุปประเด็นช่องว่างในการพัฒนา (Development Gap) ที่ประเมินตามวิธีการพัฒนาองค์กรตามกรอบ PMQA ที่องค์กรนำไปดำเนินการตามแผนในแต่ละปี (ประจำปีงบประมาณ พ.ศ. ๒๕๖๙) จำนวน ๑ เล่ม</p> <p>๓. บุคลากร สสช. ที่เกี่ยวข้องเข้าร่วมการประชุมเชิงปฏิบัติการอย่างน้อย ๔ ครั้งต่อปี</p> <p>เชิงคุณภาพ :</p> <p>๑.ระดับการพัฒนาองค์กรตามกรอบ PMQA (ระดับ ๔)</p>	<p>๑. จัดประชุมที่เกี่ยวข้องเพื่อขับเคลื่อนการดำเนินงานตามภารกิจในปีงบประมาณ พ.ศ. ๒๕๖๙ : ต.ค. ๖๘ - ก.ย. ๖๙</p> <p>๒. จัดทำรายงานการประเมินสถานะการเป็นระบบราชการ ๔.๐ ของสำนักงานสถิติแห่งชาติ สำหรับการประเมินตามปีงบประมาณ พ.ศ. ๒๕๖๙ : ก.ค. ๖๙</p> <p>๓. ดำเนินการเผยแพร่แนวทางการดำเนินการตามเกณฑ์การพัฒนาระบบราชการ ๔.๐ ประจำปี ๒๕๖๙ ผ่านสื่อประชาสัมพันธ์การพัฒนาระบบบริหาร : ธ.ค. ๖๘ , มี.ค. ๖๙ , มิ.ย.๖๙ , ก.ย.๖๙</p> <p>๔. จัดทำรายงานสรุปประเด็นช่องว่างในการพัฒนา (Development Gap) ที่ประเมินตามวิธีการพัฒนาองค์กรตามกรอบ PMQA ที่องค์กรนำไปดำเนินการตามแผนในแต่ละปี : ก.ค. ๖๙ - ก.ย. ๖๙</p>	<p>งบประมาณรายจ่ายประจำปี พ.ศ. ๒๕๖๙</p> <p>แผนงานยุทธศาสตร์พัฒนาบริการประชาชนและการพัฒนาประสิทธิภาพภาครัฐ</p> <p>ผลผลิต ข้อมูลสถิติ (งบดำเนินงาน)</p> <p>๐.๐๖๐๐ ลบ.</p>	พร.											
			แผนการดำเนินงาน (ร้อยละ)													
			๑๐	๒๕	๖๕	๑๐๐										
			แผนการใช้จ่ายงบประมาณ (ล้านบาท)													
			-	๐.๐๑๒๐	๐.๐๐๖๐	๐.๐๔๒๐										

หมายเหตุ: * โครงการขับเคลื่อนประจำปีงบประมาณ พ.ศ. ๒๕๖๙ ที่สามารถขับเคลื่อนโครงการภายใต้โครงการเชิงกลยุทธ์มากกว่า ๑ โครงการฯ

แผนปฏิบัติราชการรายปี ประจำปีงบประมาณ พ.ศ. ๒๕๖๙
สำนักงานสถิติแห่งชาติ

ลำดับ	โครงการภายใต้ แผนปฏิบัติราชการ รายปี	ตัวชี้วัด/ค่าเป้าหมาย	แผนการดำเนินงาน/แผนการใช้จ่ายงบประมาณ										แหล่งงบประมาณ	หน่วยงาน รับผิดชอบ		
			ไตรมาส ๑			ไตรมาส ๒			ไตรมาส ๓			ไตรมาส ๔				
			ต.ค.	พ.ย.	ธ.ค.	ม.ค.	ก.พ.	มี.ค.	เม.ย.	พ.ค.	มิ.ย.	ก.ค.			ส.ค.	ก.ย.
ยุทธศาสตร์ที่ ๕ : พัฒนาการองค์กรสู่ความยั่งยืน																
เป้าประสงค์ยุทธศาสตร์ที่ ๕ องค์กรมีการบริหารจัดการที่เป็นเลิศและมีผลการดำเนินงานที่ตอบสนองการพัฒนาประเทศ																
กลยุทธ์ที่ ๕.๑ ยกระดับองค์กรสู่ความเป็นเลิศอย่างมีธรรมาภิบาล																
๒๒. โครงการขับเคลื่อนองค์กรธรรมาภิบาล																
ตัวชี้วัดที่ ๑ : คะแนนการประเมินคุณธรรมและความโปร่งใสในการดำเนินงานของหน่วยงานภาครัฐ (ITA)																
๓๑	โครงการขับเคลื่อน องค์กรธรรมาภิบาล	เชิงปริมาณ: ผลการประเมิน คุณธรรมและความโปร่งใสใน การดำเนินงานของสำนักงาน สถิติแห่งชาติ (ITA) มีการ พัฒนาเพิ่มขึ้น โดยได้รับ คะแนนในภาพรวมตั้งแต่ ๘๕ คะแนน ขึ้นไป เชิงคุณภาพ: ระดับการ ประเมินองค์กรคุณธรรม ของ สำนักงานสถิติแห่งชาติ อยู่ใน ระดับไม่ต่ำกว่า “องค์กร คุณธรรมต้นแบบ”	๑. กิจกรรมส่งเสริมการป้องกันการทุจริต และประพฤติมิชอบของบุคลากรในองค์กร : ต.ค. ๖๘ – ก.ย. ๖๙ ๒. การประเมินคุณธรรมและความโปร่งใสในการดำเนินการของหน่วยงานภาครัฐ (ITA) : ต.ค. ๖๘ – ก.ย. ๖๙ ๓. การประเมินองค์กรคุณธรรม : ต.ค. ๖๘ – ก.ย. ๖๙ ๔. เสริมสร้างความเข้าใจให้แก่บุคลากรในการดำรงชีวิตตามแนวทางปรัชญาเศรษฐกิจพอเพียง : ต.ค. ๖๘ – ก.ย. ๖๙										งบประมาณรายจ่าย ประจำปี พ.ศ. ๒๕๖๙ <i>แผนงานยุทธศาสตร์ พัฒนาบริการประชาชน และการพัฒนา ประสิทธิภาพภาครัฐ ผลผลิต ข้อมูลสถิติ (งบดำเนินงาน) ๐.๐๒๕๐ ลบ.</i>	สลก. (กคธ.)		
			แผนการดำเนินงาน (ร้อยละ)													
			๒๕	๕๐	๗๕								๑๐๐			
			แผนการใช้จ่ายงบประมาณ (ล้านบาท)													
			๐.๐๐๒๐	๐.๐๑๔๐	๐.๐๐๕๐								๐.๐๐๔๐			

หมายเหตุ: * โครงการขับเคลื่อนประจำปีงบประมาณ พ.ศ. ๒๕๖๙ ที่สามารถขับเคลื่อนโครงการภายใต้โครงการเชิงกลยุทธ์มากกว่า ๑ โครงการฯ

แผนปฏิบัติราชการรายปี ประจำปีงบประมาณ พ.ศ. ๒๕๖๙
สำนักงานสถิติแห่งชาติ

ลำดับ	โครงการภายใต้ แผนปฏิบัติราชการ รายปี	ตัวชี้วัด/ค่าเป้าหมาย	แผนการดำเนินงาน/แผนการใช้จ่ายงบประมาณ											แหล่งงบประมาณ	หน่วยงาน รับผิดชอบ
			ไตรมาส ๑			ไตรมาส ๒			ไตรมาส ๓			ไตรมาส ๔			
			ต.ค.	พ.ย.	ธ.ค.	ม.ค.	ก.พ.	มี.ค.	เม.ย.	พ.ค.	มิ.ย.	ก.ค.	ส.ค.		
ยุทธศาสตร์ที่ ๕ : พัฒนองค์กรสู่ความยั่งยืน															
เป้าประสงค์ยุทธศาสตร์ที่ ๕ องค์กรมีการบริหารจัดการที่เป็นเลิศและมีผลการดำเนินงานที่ตอบสนองการพัฒนาประเทศ															
กลยุทธ์ที่ ๕.๓ เสริมสร้างขีดความสามารถทางการแข่งขันของประเทศ															
๒๖. โครงการสนับสนุนขีดความสามารถทางการแข่งขันตามแผน ดศ.															
ตัวชี้วัดที่ ๑ : ร้อยละความสำเร็จของโครงการที่ได้รับมอบหมายจาก ดศ.															
๓๒	โครงการสนับสนุน ขีดความสามารถ ทางการแข่งขันตาม แผน ดศ.	เชิงปริมาณ: ร้อยละ ความสำเร็จในการตรวจ ติดตาม กำกับ ดูแล และ สนับสนุนการดำเนินงานภารกิจ ที่ได้รับจากสำนักงานสถิติ แห่งชาติ และกระทรวงดิจิทัล เพื่อเศรษฐกิจและสังคม (ร้อย ละ ๑๐๐) เชิงคุณภาพ: ร้อยละ ความสำเร็จในการดำเนินงาน ตามข้อสั่งการ/ข้อคิดเห็น/ ข้อเสนอแนะในการตรวจ ราชการ (ร้อยละ ๘๐)	๑. ลงพื้นที่ติดตามผลการดำเนินงาน หรืออาจลงพื้นที่ภาคสนาม สังเกตการณ์ปฏิบัติงาน แลกเปลี่ยนความคิดเห็นและข้อเสนอแนะ : ต.ค. ๖๘ – ก.ย. ๖๙ ๒. การจัดประชุมออนไลน์เพื่อการขับเคลื่อนการปฏิบัติงานตามแผนงานของสำนักงานสถิติ แห่งชาติ ประจำเดือน : พ.ย. ๖๘ – ส.ค. ๖๙											งบประมาณรายจ่าย ประจำปี พ.ศ. ๒๕๖๙ แผนงานยุทธศาสตร์ พัฒนาบริการประชาชน และการพัฒนา ประสิทธิภาพภาครัฐ ผลผลิต ข้อมูลสถิติ (งบดำเนินงาน) ๐.๐๖๐๐ ลบ.	ต.ภ.
			แผนการดำเนินงาน (ร้อยละ)												
			๒๐			๕๐			๗๐			๑๐๐			
			แผนการใช้จ่ายงบประมาณ (ล้านบาท)												
			๐.๐๐๔๓			๐.๐๑๒๙			๐.๐๒๑๔			๐.๐๒๑๔			

หมายเหตุ: * โครงการขับเคลื่อนประจำปีงบประมาณ พ.ศ. ๒๕๖๙ ที่สามารถขับเคลื่อนโครงการภายใต้โครงการเชิงกลยุทธ์มากกว่า ๑ โครงการฯ

ภาคผนวก

แผนการผลิตข้อมูลสถิติ การจัดทำรายงาน และการเผยแพร่ข้อมูลสถิติ
(ปี ๒๕๖๙ และแผน ๕ ปี พ.ศ. ๒๕๖๙-๒๕๗๓)
และแผนการปฏิบัติงานในระดับจังหวัด
(ปี ๒๕๖๙ และแผน ๕ ปี พ.ศ. ๒๕๖๙-๒๕๗๓)

1. แผนการผลิตข้อมูลสถิติ

ที่	กิจกรรม	พ.ศ.2568		พ.ศ.2569								ศูนย์/กอง	หมายเหตุ			
		ต.ค.	พ.ย.	ธ.ค.	ม.ค.	ก.พ.	มี.ค.	เม.ย.	พ.ค.	มิ.ย.	ก.ค.			ส.ค.	ก.ย.	
1	สำมะโน															
1.1	สำมะโนประชากรและเคหะ พ.ศ. 2568														สค.	
	- การวางแผนและเตรียมงาน															
	- การเก็บรวบรวมข้อมูล															
	- การประมวลผลข้อมูล														สค.	
	- การวิเคราะห์และจัดทำรายงาน														สค.	
1.2	สำมะโนอุตสาหกรรม พ.ศ. 2570 (นำร่อง)														สค.	
	- การวางแผนและเตรียมงาน														สค./นว./ศท./สค./บจ./	
	- การเก็บรวบรวมข้อมูล														สค./บจ./สค./ศท./นว./	
	- การประมวลผลข้อมูล														สค./บจ./สค./ศท.	
	- การวิเคราะห์และจัดทำรายงาน														สค./ศท.	
2	สำรวจ															
2.1	สำรวจข้อมูลพื้นฐานของครัวเรือน พ.ศ. 2569														นว.	
	- การวางแผนและเตรียมงาน														ตบ./นว./บจ./พท./สค./	
	- การเก็บรวบรวมข้อมูล														สม./สค./ศท./สค./	
	- การประมวลผลข้อมูล														นว./บจ./สค./	
	- การวิเคราะห์และจัดทำรายงาน														นว./บจ./ศท./สค./	
2.2	สำรวจภาวะเศรษฐกิจและสังคมของครัวเรือน พ.ศ. 2568/2569														สค.	
	- การวางแผนและเตรียมงาน														สค./นว./สค./ศท.	
	- การเก็บรวบรวมข้อมูล														สค./บจ./สค./	
	- การประมวลผลข้อมูล														สค./ศท.	
	- การวิเคราะห์และจัดทำรายงาน														สค./พท./ศท.	
2.3	สำรวจภาวะการทำงานของประชากร พ.ศ. 2568/2569														สค.	
	- การวางแผนและเตรียมงาน														สค./นว./สค./ศท.	
	- การเก็บรวบรวมข้อมูล														สค./บจ./สค./	
	- การประมวลผลข้อมูล														สค./ศท.	
	- การวิเคราะห์และจัดทำรายงาน														สค./พท./ศท.	
2.4	สำรวจการย้ายถิ่นของประชากร พ.ศ. 2568/2569														สค.	
	- การวางแผนและเตรียมงาน														สค./นว./สค./ศท.	
	- การเก็บรวบรวมข้อมูล														สค./บจ./สค./	
	- การประมวลผลข้อมูล														สค./ศท.	
	- การวิเคราะห์และจัดทำรายงาน														สค./พท./ศท.	
2.5	สำรวจแรงงานนอกระบบ พ.ศ. 2568/2569														สค.	
	- การวางแผนและเตรียมงาน														สค./นว./สค./ศท.	
	- การเก็บรวบรวมข้อมูล														สค./บจ./สค./	
	- การประมวลผลข้อมูล														สค./ศท.	
	- การวิเคราะห์และจัดทำรายงาน														สค./พท./ศท.	
2.6	สำรวจการใช้เทคโนโลยีสารสนเทศและการสื่อสาร ในครัวเรือน พ.ศ. 2568/2569														สค.	
	- การวางแผนและเตรียมงาน														สค./นว./ศท./พท.	
	- การเก็บรวบรวมข้อมูล														สค./สค./บจ./	
	- การประมวลผลข้อมูล														สค./สค./บจ./ศท./	
	- การวิเคราะห์และจัดทำรายงาน														สค./สค./พท./ศท.	
2.7	สำรวจยอดขายรายไตรมาส พ.ศ. 2568/2569														สค.	
	- การวางแผนและเตรียมงาน														นว./สค./ศท./สค.	
	- การเก็บรวบรวมข้อมูล														สค./บจ./ตบ./สค.	
	- การประมวลผลข้อมูล														สค./บจ./ศท./สค.	
	- การวิเคราะห์และจัดทำรายงาน														สค./พท./สค.	
2.8	การประมวลผลข้อมูลพื้นที่การก่อสร้าง พ.ศ. 2568/2569														สค.	
	- การวางแผนและเตรียมงาน														นว./สค./สค./ศท.	
	- การเก็บรวบรวมข้อมูล														สค./สค./บจ./	
	- การประมวลผลข้อมูล														ศท./สค.	
	- การวิเคราะห์และจัดทำรายงาน														สค./พท./สค.	

ที่	กิจกรรม	พ.ศ.2568			พ.ศ.2569								ศูนย์/กอง	หมายเหตุ	
		ค.ค.	พ.ย.	ธ.ค.	ม.ค.	ก.พ.	มี.ค.	เม.ย.	พ.ค.	มิ.ย.	ก.ค.	ส.ค.			ก.ย.
2.9	สำรวจอนามัยและสวัสดิการ พ.ศ. 2569 - การวางแผนและเตรียมงาน - การเก็บรวบรวมข้อมูล - การประมวลผลข้อมูล - การวิเคราะห์และจัดทำรายงาน													สค.	
2.10	สำรวจประชากรสูงอายุในประเทศไทย พ.ศ. 2570 - การวางแผนและเตรียมงาน - การเก็บรวบรวมข้อมูล - การประมวลผลข้อมูล - การวิเคราะห์และจัดทำรายงาน													สค.	
2.11	สำรวจการติดตามระดับความรู้และการเข้าถึงบริการทางการเงินของครัวเรือน พ.ศ. 2569 - การวางแผนและเตรียมงาน - การเก็บรวบรวมข้อมูล - การประมวลผลข้อมูล - การวิเคราะห์และจัดทำรายงาน													สค.	เป็นโครงการ หน่วยงานภายนอก ที่มีการดำเนินการทุก ๒ ปี
2.12	สำรวจพฤติกรรมด้านสุขภาพของประชากร พ.ศ. 2569 - การวางแผนและเตรียมงาน - การเก็บรวบรวมข้อมูล - การประมวลผลข้อมูล - การวิเคราะห์และจัดทำรายงาน													สค.	
2.13	สำรวจสถานการณ์เด็กและสตรีในประเทศไทย (MICS) พ.ศ. 2570 - การวางแผนและเตรียมงาน - การเก็บรวบรวมข้อมูล - การประมวลผลข้อมูล - การวิเคราะห์และจัดทำรายงาน													สค.	
2.14	โครงการจัดทำข้อมูลสถิติด้านประเมินความรู้ ความเข้าใจเกี่ยวกับสถานการณ์ด้านเศรษฐกิจ สังคม และการเมือง (ดำเนินการสำรวจทั้งโครงการของสำนักงานสถิติแห่งชาติ) - การวางแผนและเตรียมงาน - การเก็บรวบรวมข้อมูล - การประมวลผลข้อมูล - การวิเคราะห์และจัดทำรายงาน													สม.	สำหรับโครงการ หน่วยงานภายนอก ต้องผ่านการพิจารณา ของคณะทำงาน กลั่นกรองฯ ก่อนเริ่มดำเนินการ
2.15	โครงการประเมินผลตามแผนย่อยการป้องกันการทุจริตและประพฤติมิชอบ ประชาชนมีวัฒนธรรมและพฤติกรรมซื่อสัตย์สุจริต พ.ศ. 2569 ประกอบด้วย 2 การสำรวจ 1) การสำรวจพฤติกรรมที่ยึดมั่นความซื่อสัตย์สุจริตของเด็กและเยาวชนไทย พ.ศ. 2569 - การวางแผนและเตรียมงาน - การเก็บรวบรวมข้อมูล - การประมวลผลและการประมาณค่า - การวิเคราะห์และจัดทำรายงาน 2) การสำรวจวัฒนธรรมค่านิยมสุจริต มีที่ศนคติ และพฤติกรรมในการต่อต้านการทุจริตและประพฤติมิชอบของประชาชน พ.ศ. 2569 - การวางแผนและเตรียมงาน - การเก็บรวบรวมข้อมูล - การประมวลผลและการประมาณค่า - การวิเคราะห์และจัดทำรายงาน													สม.	
2.16	โครงการสำรวจความคิดเห็นของประชาชนในการดำเนินงานตามแผนปฏิบัติการภายใต้นโยบายและแผนระดับชาติว่าด้วยการป้องกัน ปราบปราม และแก้ไขปัญหายาเสพติด ประจำปีงบประมาณ พ.ศ. 2569 - การวางแผนและเตรียมงาน - การเก็บรวบรวมข้อมูล - การประมวลผลและการประมาณค่า - การวิเคราะห์และจัดทำรายงาน													สม.	

ที่	กิจกรรม	พ.ศ.2568			พ.ศ.2569								ศูนย์/กอง	หมายเหตุ	
		ค.ค.	พ.ย.	ธ.ค.	ม.ค.	ก.พ.	มี.ค.	เม.ย.	พ.ค.	มิ.ย.	ก.ค.	ส.ค.			ก.ย.
2.17	โครงการสำรวจพฤติกรรมการใช้ การเข้าถึงสื่อวิทยุ สื่อโทรทัศน์ และโทรคมนาคมของไทย พ.ศ. 2568													สม.	
	- การวางแผนและเตรียมงาน - การเก็บรวบรวมข้อมูล - การประมวลผลและการประมาณค่า - การวิเคราะห์และจัดทำรายงาน													สม./ นว./ ศท. สม./ บจ./ ศท./ สดจ. สม./ ศท. สม.	
2.18	สำรวจธุรกิจทางการค้าและธุรกิจทางการบริการ พ.ศ. 2569													สศ.	
	- การวางแผนและเตรียมงาน - การเก็บรวบรวมข้อมูล - การประมวลผลข้อมูล - การวิเคราะห์และจัดทำรายงาน													สศ./นว./สจก./ศท. สจจ./บจ./ตค./สศ. สจจ./บจ./ศท./สศ.	
3	การพัฒนาการจัดทำข้อมูลสถิติรูปแบบใหม่													สศ./ สศ./ สม./ นว.	
3.1	โครงการจัดทำ/ปรับปรุงแผนที่ขึ้นข้อมูลบ้าน/อาคาร/สิ่งปลูกสร้างเพื่อให้ได้ข้อมูลบ้าน/อาคาร/สิ่งปลูกสร้าง ข้อมูลสำคัญและข้อมูลเขตแดนฉบับใหม่รูปแบบดิจิทัล													นว.	
3.2	โครงการปรับปรุงฐานข้อมูลกลางด้านสถานประกอบการของประเทศ - การวางแผนและเตรียมงาน - การเก็บรวบรวมข้อมูล - การประมวลผลข้อมูล - การบริการและเผยแพร่ข้อมูล													สศ. สศ./ศท. สศ./สจจ. สศ./ศท. สศ./ศท.	
3.3	โครงการจัดทำข้อมูลสถิติการเกษตร (ประมวลข้อมูลที่ปรับปรุงจากฐาน สก.66 และจากข้อมูลทะเบียน) (โครงการปรับปรุงฐานข้อมูลสำหรับกรอบตัวอย่างและข้อมูลสำคัญด้านการเกษตร)													สศ.	ระยะที่ 2 พ.ศ. 2569 - 2570
3.4	โครงการพัฒนาศูนย์กลางข้อมูลสถิติด้านดิจิทัลของประเทศไทย													สศ.	
3.5	โครงการวิเคราะห์ต่อยอดโครงการสำมะโนการเกษตร พ.ศ. 2566													สศ.	
3.6	โครงการพัฒนาการจัดทำสถิติการเกษตรให้สอดคล้องกับบริบทของประเทศ													สศ.	
3.7	โครงการเตรียมความพร้อมสำหรับการจัดทำสำมะโนการเกษตร โดยใช้ข้อมูลจากทะเบียนเป็นแหล่งข้อมูล													สศ.	
3.8	โครงการศึกษา “การจัดทำข้อมูลการเคลื่อนย้ายสินค้า (Commodity Flow) และการขนส่งผู้โดยสาร (Passenger transportation) จากข้อมูลขนาดใหญ่ (Big Data)”													สศ.	
3.9	โครงการพัฒนาการจัดทำสำมะโน/สำรวจธุรกิจทางการค้าและธุรกิจทางการบริการรูปแบบใหม่โดยใช้ประโยชน์จากฐานข้อมูลกลางด้านสถานประกอบการ													สศ.	
3.10	โครงการพัฒนาศูนย์กลางข้อมูลสถิติด้านทรัพยากรธรรมชาติ และสิ่งแวดล้อม													สศ.	
3.11	โครงการพัฒนาชุดข้อมูลใหม่ทางด้านดิจิทัลโดยใช้เทคนิคการสังเคราะห์ข้อมูล (Synthetic Data Techniques) จากข้อมูลโครงการสำรวจของสำนักงานสถิติแห่งชาติ													สศ.	
3.12	โครงการพัฒนาการประมวลผลข้อมูลสถิติการค้า (สินค้า) ระหว่างประเทศ													สศ.	

2. รายละเอียดการผลิตข้อมูลสถิติ

ที่	งาน/โครงการ	ความถี่ในการจัดทำ	กลุ่มรวม/ขนาดตัวอย่าง		ระดับการนำเสนอผล
1	สำมะโน				
1.1	สำมะโนประชากรและเคหะ พ.ศ. 2568	10 ปี	<p>• กลุ่มรวม : ขอบข่ายและความครอบคลุมของข้อมูลที่เก็บรวบรวม ประกอบด้วย กลุ่มรวมประชากรและกลุ่มรวมเคหะ ได้แก่</p> <ol style="list-style-type: none"> 1) ประชากรที่อยู่ในกลุ่มรวม ได้แก่ <ul style="list-style-type: none"> - คนไทยทุกคนที่อาศัยอยู่ในประเทศไทยในวันสำมะโน - คนที่มีสถานที่อยู่อาศัยในประเทศไทยแต่วันสำมะโนได้ไปต่างประเทศชั่วคราว (ไม่ได้ตั้งใจจะตั้งหลักแหล่ง) - เจ้าหน้าที่ฝ่ายพลเรือนและทหาร รวมทั้งคณะทูตของประเทศไทย พร้อมทั้งครอบครัว ซึ่งมีสำนักงานอยู่ในต่างประเทศ - คนต่างชาติ/ต่างด้าวที่เข้ามาอยู่ในประเทศไทยเป็นระยะเวลาตั้งแต่ 3 เดือนขึ้นไป นับถึงวันสำมะโน 2) กลุ่มรวมเคหะ ได้แก่ <ul style="list-style-type: none"> - สถานที่ที่ใช้เป็นที่อยู่อาศัยจริงของประชากรทุกแห่งทั่วประเทศ (บ้าน/อาคาร/สิ่งปลูกสร้างทุกประเภท) ที่อยู่ในกลุ่มรวมของการแฉ่งนับประชากร รวมทั้งเรือ แพ รถ ที่ใช้เป็นที่อยู่อาศัย <p>• ปริมาณงาน : ทุกจังหวัดทั่วประเทศ</p> <p>• วิธีการ : วิธีเก็บรวบรวมข้อมูลแบ่งออกเป็น 2 รูปแบบ ดังนี้</p> <ol style="list-style-type: none"> 1) ประชาชนตอบแบบสอบถามด้วยตนเองผ่านเว็บไซต์ 2) พนักงานเก็บรวบรวมข้อมูลลงพื้นที่ปฏิบัติงานสนามเพื่อเก็บรวบรวมข้อมูล สำหรับครัวเรือนที่ไม่สะดวก หรือมีปัญหาในการเข้าตอบแบบสอบถามออนไลน์ 	<p>ข้อมูลที่ตั้งบ้าน อาคาร สิ่งปลูกสร้าง</p> <p>ข้อมูลเกี่ยวกับประชากร เช่น ชื่อ นามสกุล ความเกี่ยวข้องกับหัวหน้าครัวเรือน เพศ เดือนปีเกิด อายุ สัญชาติ ระดับการศึกษาสูงสุดที่จบ สถานภาพการทำงาน การมีชื่อในทะเบียนบ้าน การย้ายถิ่น และเพศสภาพ</p> <p>ข้อมูลเกี่ยวกับเคหะ เช่น ประเภทของบ้าน/อาคาร/สิ่งปลูกสร้าง ลักษณะของบ้าน/อาคาร/สิ่งปลูกสร้าง ที่ใช้เป็นที่อยู่อาศัย ลักษณะการครอบครองที่อยู่อาศัยและที่ดิน</p>	<p>ทั่วราชอาณาจักร ภาค จังหวัด เขตการปกครอง</p>
1.2	สำมะโนอุตสาหกรรม พ.ศ. 2570	5 ปี	<p><u>โครงการสำมะโนนําร่อง 10 จังหวัด (ปี 2569)</u></p> <p>• กลุ่มรวม : สถานประกอบการที่มีคนทำงานตั้งแต่ 1 คนขึ้นไปและมีที่ตั้งที่แน่นอนทั่วประเทศ ที่ประกอบกิจกรรมทางเศรษฐกิจในภาคอุตสาหกรรมการผลิตตามการจัดประเภทมาตรฐานอุตสาหกรรมประเทศไทย ปี 2552 (Thailand Standard Industrial Classification: TSIC-2009) ซึ่งจัดอยู่ในหมวดใหญ่ C (หมวดย่อย 10-33) E (หมวดย่อย 37 -39) และ J เฉพาะหมวดย่อย 58</p> <p>• ปริมาณงาน : สถานประกอบการในจังหวัดนําร่อง</p> <p>• วิธีการ : วิธีเก็บรวบรวมข้อมูลแบ่งออกเป็น 2 รูปแบบ ดังนี้</p> <ol style="list-style-type: none"> 1) ผู้ประกอบการตอบแบบสอบถามด้วยตนเองผ่านเว็บไซต์ 2) สัมภาษณ์ผู้ประกอบการโดยใช้แบบสอบถาม/Tablet <p><u>โครงการเต็มรูปแบบทั่วประเทศ (ปี 2570)</u></p> <p>• กลุ่มรวม : สถานประกอบการที่มีคนทำงานตั้งแต่ 1 คนขึ้นไปและมีที่ตั้งที่แน่นอนทั่วประเทศ ที่ประกอบกิจกรรมทางเศรษฐกิจในภาคอุตสาหกรรมการผลิตตามการจัดประเภทมาตรฐานอุตสาหกรรมประเทศไทย ปี 2552 (Thailand Standard Industrial Classification: TSIC-2009) ซึ่งจัดอยู่ในหมวดใหญ่ C (หมวดย่อย 10-33) E (หมวดย่อย 37 -39) และ J เฉพาะหมวดย่อย 58</p> <p>• ปริมาณงาน : สถานประกอบการทั่วประเทศ</p> <p>• วิธีการ : วิธีเก็บรวบรวมข้อมูลแบ่งออกเป็น 2 รูปแบบ ดังนี้</p> <ol style="list-style-type: none"> 1) ผู้ประกอบการตอบแบบสอบถามด้วยตนเองผ่านเว็บไซต์ 2) สัมภาษณ์ผู้ประกอบการโดยใช้แบบสอบถาม/Tablet 	<p>รายการข้อมูลที่เก็บรวบรวม ดังนี้</p> <ul style="list-style-type: none"> - ประเภทอุตสาหกรรมการผลิต และขนาดของสถานประกอบการ - ชนิดของผลิตภัณฑ์ที่ผลิต - จำนวนคนทำงาน ลูกจ้างและค่าตอบแทนแรงงาน - ต้นทุนการผลิตและค่าใช้จ่ายในการดำเนินงาน - ผลผลิตและรายรับ - วัตถุดิบและสินค้าคงเหลือต้นปี และปลายปี - สินทรัพย์ถาวร เป็นต้น <p>รายการข้อมูลที่เก็บรวบรวม ดังนี้</p> <ul style="list-style-type: none"> - ประเภทอุตสาหกรรมการผลิต และขนาดของสถานประกอบการ - ชนิดของผลิตภัณฑ์ที่ผลิต - จำนวนคนทำงาน ลูกจ้างและค่าตอบแทนแรงงาน - ต้นทุนการผลิตและค่าใช้จ่ายในการดำเนินงาน - ผลผลิตและรายรับ - วัตถุดิบและสินค้าคงเหลือต้นปี และปลายปี - สินทรัพย์ถาวร เป็นต้น 	<p>จังหวัด (เฉพาะจังหวัดนําร่อง)</p> <p>จังหวัด ภาค ทั่วราชอาณาจักร</p>

ที่	งาน/โครงการ	ความถี่ในการจัดทำ	คุ้มครอง/ขนาดตัวอย่าง		ระดับการนำเสนอผล
2	สำรวจ				
2.1	สำรวจข้อมูลพื้นฐานของครัวเรือน พ.ศ. 2569	ทุกปี	<ul style="list-style-type: none"> คุ้มครอง : ครัวเรือนทุกประเภท ได้แก่ ครัวเรือนส่วนบุคคล ครัวเรือนกลุ่มบุคคลประเภทครัวเรือนคนงาน และครัวเรือนกลุ่มบุคคลประเภทครัวเรือนสถาบันทั่วประเทศ ขนาดตัวอย่าง : 2,715 EA วิธีการ : ใช้ Tablet 	<p>ข้อมูลทั่วไปของครัวเรือน ได้แก่ ประเภทครัวเรือน จำนวนสมาชิกทั้งสิ้น</p> <p>ข้อมูลของครัวเรือนที่มี / ไม่มี สมาชิกที่มีชื่อในทะเบียนบ้าน</p> <p>ข้อมูลลักษณะอาชีพ/แหล่งที่มาของรายได้สูงสุดของครัวเรือน และสถานะทางการทำงานที่เป็นแหล่งที่มาของรายได้สูงสุดของครัวเรือน</p> <p>ในรอบ 12 เดือนที่ผ่านมา</p> <p>ประเภทและลักษณะการใช้อาคาร/สิ่งปลูกสร้าง</p> <p>ข้อมูลจำนวนสมาชิกที่ไม่ใช่สัญชาติไทย</p>	จังหวัด ภาค ทั่วราชอาณาจักร (สำหรับเป็นกรอบในการเลือกครัวเรือนตัวอย่าง)
2.2	สำรวจภาวะเศรษฐกิจและสังคมของครัวเรือน พ.ศ. 2568/2569	ทุกปี	<ul style="list-style-type: none"> คุ้มครอง : ครัวเรือนส่วนบุคคลทั่วประเทศ ขนาดตัวอย่าง : 57,600 ครัวเรือนตัวอย่าง วิธีการ : ใช้แบบสอบถาม/Tablet (พัฒนาและทดสอบโปรแกรม) 	<p>ข้อมูลทั่วไปของสมาชิกในครัวเรือน เช่น เพศ อายุ สถานภาพสมรส ศาสนา ภาษาที่ใช้ เป็นต้น</p> <p>การเป็นภาระของครัวเรือน (พิการช่วยเหลือตัวเองไม่ได้) การศึกษา การทำงาน ตลอดจนการได้รับความช่วยเหลือจากรัฐ การได้รับสวัสดิการ และการกู้ยืมเงินจากกองทุนต่างๆ ค่าใช้จ่ายและรายได้ของครัวเรือน หนี้สินของครัวเรือน ลักษณะของที่อยู่อาศัย การเป็นเจ้าของสินทรัพย์ และความไม่มั่นคงทางอาหาร</p>	จังหวัด ภาค ทั่วราชอาณาจักร
2.3	สำรวจภาวะการทำงานของประชากร พ.ศ. 2568/2569	ทุกปี	<ul style="list-style-type: none"> คุ้มครอง : ครัวเรือนส่วนบุคคลและครัวเรือนกลุ่มบุคคล ประเภทคนงานทั่วประเทศ ยกเว้นครัวเรือนชาวต่างประเทศที่มีเอกสิทธิ์ทางการทูต ขนาดตัวอย่าง : 86,880 ครัวเรือน/ไตรมาส (28,960 ครัวเรือน/เดือน) กรุงเทพมหานคร 4,800 ครัวเรือน/ไตรมาส ในเขตเทศบาลอื่น ๆ 44,448 ครัวเรือน/ไตรมาส และนอกเขตเทศบาล 37,632 ครัวเรือน/ไตรมาส วิธีการ : ใช้ Tablet 	<p>จำนวนประชากรอายุ 15 ปีขึ้นไป (ประชากรวัยทำงาน)</p> <p>โครงสร้างกำลังแรงงาน ได้แก่ ผู้มีงานทำ ผู้ว่างงาน ผู้รอดูดกลาง ผู้อยู่นอกกำลังแรงงาน</p> <p>ข้อมูลประชากร จำนวนตามสถานภาพแรงงาน อายุ เพศ สถานภาพสมรส การศึกษาที่สำเร็จ</p> <p>จำนวนผู้มีงานทำ จำแนกตามลักษณะที่น่าสนใจ เช่น อายุ เพศ การศึกษาที่สำเร็จ สัญชาติ สถานภาพการทำงาน ชั่วโมงการทำงาน ค่าจ้าง และผลประโยชน์อื่นๆ เป็นต้น</p> <p>จำนวนผู้ว่างงาน จำแนกตามลักษณะที่น่าสนใจ เช่น ระยะเวลาในการหางานทำ งานที่หาค่าครั้งสุดท้าย สาเหตุการว่างงาน เป็นต้น</p>	จังหวัด ภาค ทั่วราชอาณาจักร
2.4	สำรวจการย้ายถิ่นของประชากร พ.ศ. 2568/2569	ทุกปี	<ul style="list-style-type: none"> คุ้มครอง : ครัวเรือนส่วนบุคคลและครัวเรือนกลุ่มบุคคล ประเภทคนงานทั่วประเทศ ยกเว้นครัวเรือนชาวต่างประเทศที่มีเอกสิทธิ์ทางการทูต ขนาดตัวอย่าง : 86,880 ครัวเรือน/ไตรมาส (28,960 ครัวเรือน/เดือน) กรุงเทพมหานคร 4,800 ครัวเรือน/ไตรมาส ในเขตเทศบาลอื่น ๆ 44,448 ครัวเรือน/ไตรมาส และนอกเขตเทศบาล 37,632 ครัวเรือน/ไตรมาส วิธีการ : ใช้ Tablet 	<p>ข้อมูลพื้นฐานด้านประชากร เศรษฐกิจ และสังคมของผู้ย้ายถิ่นและไม่ย้ายถิ่น เช่น อายุ เพศ ภูมิลำเนา ระดับการศึกษา สถานภาพสมรส อาชีพ อุดมการณ์ สถานภาพการทำงาน เป็นต้น</p> <p>ข้อมูลเกี่ยวกับการย้ายถิ่น เช่น จำนวนผู้ย้ายถิ่น ทิศทางและกระแสการย้ายถิ่น รูปแบบการย้ายถิ่น เหตุผลของการย้ายถิ่น เป็นต้น</p>	จังหวัด ภาค ทั่วราชอาณาจักร
2.5	สำรวจแรงงานนอกระบบ พ.ศ. 2568/2569	ทุกปี	<ul style="list-style-type: none"> คุ้มครอง : ครัวเรือนส่วนบุคคลและครัวเรือนกลุ่มบุคคล ประเภทคนงานทั่วประเทศ ยกเว้นครัวเรือนชาวต่างประเทศที่มีเอกสิทธิ์ทางการทูต ขนาดตัวอย่าง : 86,880 ครัวเรือน/ไตรมาส (28,960 ครัวเรือน/เดือน) กรุงเทพมหานคร 4,800 ครัวเรือน/ไตรมาส ในเขตเทศบาลอื่น ๆ 44,448 ครัวเรือน/ไตรมาส และนอกเขตเทศบาล 37,632 ครัวเรือน/ไตรมาส วิธีการ : ใช้ Tablet 	<p>จำนวนและลักษณะทางประชากรที่สำคัญของแรงงานนอกระบบ เช่น อายุ เพศ ระดับการศึกษาที่สำเร็จ อาชีพ อุดมการณ์ ชั่วโมงทำงาน ค่าจ้างหรือเงินเดือน เป็นต้น</p> <p>จำนวนแรงงานในระบบและนอกระบบ</p> <p>ข้อมูลเกี่ยวกับสถานที่ทำงาน ลักษณะงาน ปัญหาจากการทำงานและการพัฒนาทักษะของแรงงานในระบบและนอกระบบ</p>	จังหวัด ภาค ทั่วราชอาณาจักร
2.6	สำรวจการมีการใช้เทคโนโลยีสารสนเทศและการสื่อสารในครัวเรือน พ.ศ. 2568/2569	ทุกปี	<ul style="list-style-type: none"> คุ้มครอง : ครัวเรือนส่วนบุคคลทั่วประเทศ ขนาดตัวอย่าง : 86,880 ครัวเรือน/ไตรมาส (28,960 ครัวเรือน/เดือน) กรุงเทพมหานคร 4,800 ครัวเรือน/ไตรมาส ในเขตเทศบาลอื่น ๆ 44,448 ครัวเรือน/ไตรมาส และนอกเขตเทศบาล 37,632 ครัวเรือน/ไตรมาส วิธีการ : ใช้ Tablet 	<p>จำนวนประชาชนอายุ 6 ปีขึ้นไปที่ใช้อินเทอร์เน็ต โทรศัพท์มือถือ</p> <p>ประเภทโทรศัพท์มือถือ และการมีโทรศัพท์มือถือ</p> <p>เขตการปกครอง เพศ อายุ การศึกษา สถานภาพการทำงาน อาชีพ</p> <p>จำนวนครัวเรือนที่มีคอมพิวเตอร์ และเชื่อมต่ออินเทอร์เน็ต</p>	จังหวัด ภาค ทั่วราชอาณาจักร

ที่	งาน/โครงการ	ความถี่ในการจัดทำ	คัมรวม/ขนาดตัวอย่าง		ระดับการนำเสนอผล
2.7	สำรวจยอดขายรายไตรมาส พ.ศ. 2568/2569	ทุกปี	<ul style="list-style-type: none"> คัมรวม : สถานประกอบการทั่วประเทศตามการจัดประเภทตามมาตรฐานอุตสาหกรรมประเทศไทยปี 2552 (Thailand Standard Industrial Classification :TISC-2009) ที่ดำเนินการเกี่ยวกับการขายปลีกที่פקแรม การบริการอาหารและเครื่องดื่ม การผลิตภาพยนตร์ ทัศนศึกษา กิจกรรมสำนักข่าว การให้เข้าของใช้ส่วนบุคคลและของใช้ในครัวเรือน กิจกรรมศิลปะ ความบันเทิง นันทนาการ และการซ่อมของใช้ส่วนบุคคล และกิจกรรมการบริการส่วนบุคคลอื่นๆ ขนาดตัวอย่าง : 10,000 สถานประกอบการ วิธีการ : ใช้แบบสอบถาม/ตอบแบบสอบถามผ่านเว็บแอปพลิเคชัน 	ชื่อ รูปแบบการจัดตั้งตามกฎหมาย ประเภทกิจการ จำนวนคนทำงาน มูลค่ายอดขาย/รายรับ การเปลี่ยนแปลงของยอดขาย/รายรับเทียบกับไตรมาสก่อนและไตรมาสเดียวกันกับปีก่อน มูลค่าสินค้าคงเหลือ และความคิดเห็นต่อภาวะธุรกิจ	ทั่วราชอาณาจักร
2.8	การประมวลข้อมูลพื้นที่การก่อสร้าง พ.ศ. 2568/2569	ทุกปี	<ul style="list-style-type: none"> คัมรวม : สิ่งก่อสร้างทุกประเภทที่เอกชนได้รับอนุญาตให้ก่อสร้างใหม่และต่อเติมหรือดัดแปลงในทุกพื้นที่ที่มีพระราชกฤษฎีกาให้ใช้ พรบ.ควบคุมอาคาร พ.ศ. 2522 ในทุกจังหวัด ขนาดตัวอย่าง : สำนักงานเขต (กรุงเทพมหานคร) องค์กรปกครองส่วนท้องถิ่น (อบต./เทศบาล) ทั้งสิ้น 7,860 แห่ง/เดือน วิธีการ : ใช้แบบสอบถาม (ตอบแบบสอบถามในไฟล์ Excel) 	เก็บรวบรวมข้อมูลเกี่ยวกับจำนวนผู้ได้รับอนุญาตให้ก่อสร้าง, จำนวนสิ่งก่อสร้างที่ได้รับอนุญาตให้ก่อสร้าง พื้นที่หรือความยาวสิ่งก่อสร้างที่ได้รับอนุญาตให้ก่อสร้าง	ภาค ทั่วราชอาณาจักร
2.9	สำรวจอนามัยและสวัสดิการ พ.ศ.2569	ทุก 2 ปี	<ul style="list-style-type: none"> คัมรวม : ครัวเรือนส่วนบุคคลทั้งในเขตเทศบาลและนอกเขตเทศบาลทุกจังหวัดทั่วประเทศ ขนาดตัวอย่าง : 28,960 ครัวเรือน วิธีการ : ใช้ Tablet 	ข้อมูลทั่วไปของสมาชิกในครัวเรือน เช่น เพศ อายุ สัญชาติ สถานภาพสมรส ระดับการศึกษา อาชีพ อุตสาหกรรม สถานภาพการทำงาน หลักประกันด้านสุขภาพ (สวัสดิการการรักษาพยาบาล) การเจ็บป่วยและการไปรับบริการสาธารณสุข เช่น การเจ็บป่วย การได้รับอุบัติเหตุ และการมีโรคเรื้อรังหรือโรคประจำตัว การส่งเสริมสุขภาพ (นอกเหนือจากการเจ็บป่วย) การเข้าพักรักษาตัวในสถานพยาบาล การรับบริการทันตกรรม และความจำเป็นทางสุขภาพที่ไม่ได้รับการตอบสนอง การประเมินสถานะสุขภาพ ยาฆ่าเชื้อ/ยาปฏิชีวนะ	ภาค ทั่วราชอาณาจักร
2.10	สำรวจประชากรสูงอายุในประเทศไทย พ.ศ. 2570	ทุก 3 ปี	<ul style="list-style-type: none"> คัมรวม : ครัวเรือนส่วนบุคคลทั้งในเขตเทศบาลและนอกเขตเทศบาลทั่วประเทศ ขนาดตัวอย่าง : 86,880 ครัวเรือนทั่วประเทศ วิธีการ : ใช้ Tablet 	ข้อมูลทั่วไปของสมาชิกในครัวเรือน ลักษณะทางเศรษฐกิจ ภาวะสุขภาพ การดูแลปรนนิบัติ การเกื้อหนุน การติดต่อเยี่ยมเยียน การมีส่วนร่วมในสังคม การรับรู้ข่าวสาร และลักษณะการอยู่อาศัยของผู้สูงอายุ	จังหวัด ภาค ทั่วราชอาณาจักร
2.11	สำรวจการติดตามระดับความรู้ และการเข้าถึงบริการทางการเงินของครัวเรือน พ.ศ. 2569	ทุกปี	<ul style="list-style-type: none"> คัมรวม : ครัวเรือนส่วนบุคคลทั่วประเทศ ขนาดตัวอย่าง : 14,400 ครัวเรือนตัวอย่าง วิธีการ : ใช้แบบสอบถาม/Tablet (กำลังพิจารณา) 	การวางแผนรายรับรายจ่ายและการออม ความผันผวนทางเศรษฐกิจ ความรู้ความเข้าใจทางการเงิน หนี้สินของครัวเรือน การเข้าถึงบริการทางการเงิน การตัดสินใจเลือกใช้บริการทางการเงิน และช่องทางเข้าถึงบริการทางการเงิน	ภาค ทั่วราชอาณาจักร
2.12	สำรวจพฤติกรรมด้านสุขภาพของประชากร พ.ศ. 2569	ไม่ประจำ	<ul style="list-style-type: none"> คัมรวม : ครัวเรือนส่วนบุคคลทั้งในเขตเทศบาลและนอกเขตเทศบาลทุกจังหวัดทั่วประเทศ ขนาดตัวอย่าง : 86,880 ครัวเรือน กรุงเทพมหานคร 4,800 ครัวเรือน ในเขตเทศบาล 44,448 ครัวเรือน นอกเขตเทศบาล 37,632 ครัวเรือน วิธีการ : ใช้ Tablet 	ข้อมูลพื้นฐานที่สำคัญของประชากร เช่น อายุ เพศ การศึกษาที่สำเร็จ อาชีพ อุตสาหกรรม ข้อมูลด้านสุขภาพที่สำคัญเกี่ยวกับพฤติกรรม การสูบบุหรี่ การดื่มเครื่องดื่มที่มีแอลกอฮอล์ การบริโภคอาหาร การมีกิจกรรมทางกาย มลพิษสิ่งแวดล้อม สุขภาพจิต และการมีโรคไม่ติดต่อเรื้อรัง	จังหวัด ภาค ทั่วราชอาณาจักร

ที่	งาน/โครงการ	ความถี่ในการจัดทำ	กลุ่มรวม/ขนาดตัวอย่าง		ระดับการนำเสนอผล
2.13	สำรวจสถานการณ์เด็กและสตรีในประเทศไทย (MICS) พ.ศ. 2570	ทุก 5 ปี	<ul style="list-style-type: none"> • กลุ่มรวม : ครีวเรือนส่วนบุคคลทั้งในเขตเทศบาลและนอกเขตเทศบาลทั่วประเทศ • ขนาดตัวอย่าง : ประมาณ 40,200 ครีวเรือน • วิธีการ : ใช้ Tablet 	<p>กลุ่มรวมและคุณลักษณะของครีวเรือนและผู้ตอบสัมภาษณ์ พัฒนาการของทารก อามัยการเจริญพันธุ์ และสุขภาพของแม่ พัฒนาการของเด็ก สุขภาพ และโภชนาการ การเรียนรู้ การคุ้มครองจากความรุนแรงและการแสวงหาผลประโยชน์ การอยู่อาศัยในสภาพแวดล้อมที่ปลอดภัยและสะอาด ความเท่าเทียมทางสังคม</p>	ภาค ทั่วราชอาณาจักร
2.14	โครงการจัดทำข้อมูลสถิติด้านประเมินความรู้ ความเข้าใจเกี่ยวกับสถานการณ์ด้านเศรษฐกิจ สังคม และการเมือง (ดำเนินการศึกษาวิจัย โครงการของสำนักงานสถิติแห่งชาติ)	ทุกปี	<ul style="list-style-type: none"> • กลุ่มรวม : บุคคลที่อาศัยอยู่ในครีวเรือนส่วนบุคคลทั่วประเทศ • ขนาดตัวอย่าง : ประมาณ 5,000 ครีวเรือนตัวอย่าง/1 การสำรวจ ระดับภาค ประมาณ 31,500 ครีวเรือนตัวอย่าง/1 การสำรวจ ระดับจังหวัด • วิธีการ : ใช้ Tablet 	<p>ข้อมูลทั่วไปของผู้ตอบสัมภาษณ์ ได้แก่ เพศ อายุ ระดับการศึกษาสูงสุด สถานภาพการทำงาน รายได้ของครีวเรือนเฉลี่ยต่อเดือน ความคิดเห็นของประชาชนเกี่ยวกับนโยบายของรัฐบาล และยุทธศาสตร์ต่างๆ ความคิดเห็นของประชาชนตามความต้องการของหน่วยงาน</p>	จังหวัด ภาค ทั่วราชอาณาจักร
2.15	โครงการประเมินผลตามแผนย่อยการป้องกัน การทุจริตและประพฤติมิชอบ ประชาชนมี วัฒนธรรมและพฤติกรรมซื่อสัตย์สุจริต ประจำปีงบประมาณ พ.ศ. 2569 ซึ่งประกอบด้วย 2 การสำรวจ ดังนี้ 1) สำรวจพฤติกรรมที่ยึดมั่นความซื่อสัตย์ สุจริตของเด็กและเยาวชนไทย พ.ศ. 2569 2) สำรวจวัฒนธรรมค่านิยมสุจริต มีทัศนคติ และพฤติกรรม ในการต่อต้านการทุจริต และประพฤติมิชอบของประชาชน พ.ศ. 2569	-	<ul style="list-style-type: none"> • กลุ่มรวม : บุคคลที่อาศัยอยู่ในครีวเรือนส่วนบุคคลทั่วประเทศ 1. การสำรวจที่ 1 : เด็กและเยาวชนที่มีอายุตั้งแต่ 12-24 ปี 2. การสำรวจที่ 2 : ประชาชนที่มีอายุตั้งแต่ 25 ปีขึ้นไป • ขนาดตัวอย่าง : การสำรวจที่ 1 = 46,600 การสำรวจที่ 2 = 47,100 • วิธีการ : ใช้ Tablet 1. วิธีสัมภาษณ์ประชาชนตัวอย่าง (face to face) โดยใช้ Tablet 2. วิธี online โดยประชาชนตอบแบบสอบถามด้วยตนเองผ่านเครื่องมือ/อุปกรณ์ (device) เช่น มือถือ Tablet คอมพิวเตอร์ หรือโน้ตบุ๊ก เป็นต้น 	<p>ข้อมูลทั่วไปของผู้ตอบสัมภาษณ์ ได้แก่ เพศ อายุ ระดับการศึกษาสูงสุด สถานภาพการทำงาน รายได้ของครีวเรือนเฉลี่ยต่อเดือน พฤติกรรมที่ยึดมั่นความซื่อสัตย์สุจริตของเด็กและเยาวชนไทย - ค่านิยมสุจริตของประชาชน - ทัศนคติต่อการทุจริตและประพฤติมิชอบของประชาชน</p>	จังหวัด ภาค ป.ป.ช. ภาค ทั่วราชอาณาจักร
2.16	โครงการสำรวจความคิดเห็นของประชาชน ในการดำเนินงานตามแผนปฏิบัติการภายใต้ นโยบายและแผนระดับชาติว่าด้วยการป้องกัน ปราบปรามและแก้ไขปัญหายาเสพติด ประจำปีงบประมาณ พ.ศ. 2569	-	<ul style="list-style-type: none"> • กลุ่มรวม : ประชาชนที่มีอายุตั้งแต่ 18 ปีขึ้นไป ที่อาศัยอยู่ในครีวเรือนส่วนบุคคลทั่วประเทศ • ขนาดตัวอย่าง : 31,500 ราย • วิธีการ : Tablet 	<p>ข้อมูลทั่วไปของผู้ตอบสัมภาษณ์ ได้แก่ เพศ อายุ ระดับการศึกษาสูงสุด สถานภาพการทำงาน รายได้ของครีวเรือนเฉลี่ยต่อเดือน - สถานการณ์ปัญหายาเสพติด - ความพึงพอใจต่อการดำเนินงานด้านการป้องกันปัญหายาเสพติด - ข้อเสนอแนะและแนวทางการป้องกันและปราบปรามยาเสพติด</p>	จังหวัด ภาค ป.ป.ส. ภาค ทั่วราชอาณาจักร
2.17	โครงการสำรวจพฤติกรรมกรรมการใช้การเข้าถึง สื่อวิทยุ สื่อโทรทัศน์ และโทรคมนาคมของไทย พ.ศ. 2568 ซึ่งประกอบด้วย 2 การสำรวจ ดังนี้ 1) การสำรวจพฤติกรรมการใช้ และการเข้าถึงโทรคมนาคม พ.ศ. 2568 2) การสำรวจการเข้าถึงสื่อวิทยุ และ สื่อโทรทัศน์ พ.ศ. 2568	-	<ul style="list-style-type: none"> • กลุ่มรวม : ประชาชนที่มีอายุตั้งแต่ 18 - 76 ปี ในครีวเรือนส่วนบุคคลทั่วประเทศ • ขนาดตัวอย่าง : 31,500 ราย • วิธีการ : Tablet 	<p>ข้อมูลทั่วไปของผู้ตอบสัมภาษณ์ ได้แก่ เพศ อายุ ระดับการศึกษาสูงสุด สถานภาพการทำงาน รายได้ของครีวเรือนเฉลี่ยต่อเดือน การใช้โทรศัพท์เคลื่อนที่ / อินเทอร์เน็ตเคลื่อนที่ การใช้โทรศัพท์ประจำที่ / อินเทอร์เน็ตประจำที่ การรับชมรายการโทรทัศน์ การรับฟังรายการวิทยุและการฟังเพลง</p>	จังหวัด ภาค ทั่วราชอาณาจักร
2.18	สำรวจธุรกิจทางการค้าและธุรกิจทางการบริการ พ.ศ. 2569	ทุก 2 ปี	<ul style="list-style-type: none"> • กลุ่มรวม : สถานประกอบการทั่วประเทศตามการจัดประเภทตามมาตรฐาน อุตสาหกรรมประเทศไทยปี 2552 (Thailand Standard Industrial Classification :TSIC-2009) ได้แก่ การขายส่ง การขายปลีก ที่พักแรม การบริการอาหารและเครื่องดื่ม ข้อมูลข่าวสารและการสื่อสาร กิจกรรมอสังหาริมทรัพย์ กิจกรรมทางวิชาชีพ วิทยาศาสตร์และเทคโนโลยี กิจกรรมการบริหารและบริการสนับสนุน ศิลปะ ความบันเทิงและนันทนาการ และกิจกรรมการบริการอื่นๆ ที่มีคนทำงานตั้งแต่ 1 คนขึ้นไป • ขนาดตัวอย่าง : 25,000 สถานประกอบการ • วิธีการ : ใช้แบบสอบถาม/ตอบแบบสอบถามผ่านเว็บแอปพลิเคชัน 	<p>ข้อมูลทั่วไปของสถานประกอบการ ได้แก่ ประเภทธุรกิจ รูปแบบการจัดตั้ง ตามกฎหมาย และรูปแบบการจัดตั้งทางเศรษฐกิจ การมีต่างประเทศร่วมลงทุนหรือถือหุ้น คนทำงานและค่าตอบแทนแรงงาน รายรับและค่าใช้จ่ายของสถานประกอบการ สินค้าคงเหลือ สินทรัพย์ถาวรของสถานประกอบการ ความคิดเห็นและข้อเสนอแนะของสถานประกอบการ</p>	ทั่วราชอาณาจักร

3. แผนการผลิตข้อมูลสถิติ ปีงบประมาณ พ.ศ. 2569 – 2573

ที่	งาน / โครงการ	ปีงบประมาณ					
		68	69	70	71	72	73
สำมะโน							
1	สำมะโนประชากรและเคหะ พ.ศ. 2568	/					ระยะเวลาดำเนินการ 2567-2569
2	สำมะโนอุตสาหกรรม พ.ศ. 2570	/	/	/			ระยะเวลาดำเนินการ 2569-2571
3	สำมะโนการเกษตร พ.ศ. 2571	/	/	/			ระยะเวลาดำเนินการ 2570-2572
สำรวจ							
จัดทำทุกปี							
1	สำรวจข้อมูลพื้นฐานของครัวเรือน	/	/	/	/	/	
2	สำรวจภาวะเศรษฐกิจและสังคมของครัวเรือน	/	/	/	/	/	ปีเลขคู่ สำรวจเฉพาะรายจ่าย ปีเลขคี่ สำรวจทั้งรายได้และรายจ่าย
3	สำรวจภาวะการทำงานของประชากร	/	/	/	/	/	สำรวจเป็นรายเดือน
4	สำรวจการย้ายถิ่นของประชากร	/	/	/	/	/	ผนวกข้อมูลในโครงการ สรจ.
5	สำรวจแรงงานนอกระบบ	/	/	/	/	/	ผนวกข้อมูลในโครงการ สรจ.
6	สำรวจการมีกรใช้เทคโนโลยีสารสนเทศและการสื่อสารในครัวเรือน	/	/	/	/	/	ผนวกข้อมูลในโครงการ สรจ.
7	สำรวจยอดขายรายไตรมาส	/	/	/	/	/	
8	การประมวลผลข้อมูลพื้นที่การก่อสร้าง	/	/	/	/	/	ส่งไฟล์แบบสอบถามไปยัง อปท. เพื่อบันทึกข้อมูลเป็นรายเดือน
9	โครงการจัดทำข้อมูลสถิติด้านประเมินความรู้ ความเข้าใจเกี่ยวกับสถานการณ์ด้านเศรษฐกิจ สังคม และการเมือง	/	/	/	/	/	การดำเนินการปีละ 6-10 โครงการ
10	โครงการประเมินผลตามแผนย่อยการป้องกันการทุจริตและประพฤติมิชอบ ประชาชนมีวัฒนธรรมและพฤติกรรมซื่อสัตย์สุจริต	/	/	/			ดำเนินการตามแผนบูรณาการต่อต้านการทุจริตฯ
11	สำรวจการเกษตร					/	ยกเว้นปีที่มีการเก็บรวบรวมข้อมูลสำมะโนการเกษตรและสำรวจข้อมูลพื้นฐานการเกษตรระดับหมู่บ้าน สำรวจปีละ 1 เรื่อง โดยเลือกจากรายการข้อมูลที่ถูกตัดออกจาก Census Module
จัดทำทุก 2 ปี							
1	สำรวจอนามัยและสวัสดิการ	/		/		/	เลื่อนจากปี 2568 เป็น 2569
2	สำรวจธุรกิจทางการค้าและธุรกิจทางการบริการ	/		/		/	
3	สำรวจที่พักแรม						เลื่อนตั้งแต่ปี 2567
4	สำรวจข้อมูลศักยภาพพื้นฐานระบบโลจิสติกส์ภาคการค้า						เลื่อนตั้งแต่ปี 2567
6	สำรวจการมีกรใช้เทคโนโลยีสารสนเทศและการสื่อสารในครัวเรือน	/	/	/	/	/	ผนวกข้อมูลในโครงการ สรจ.
7	สำรวจยอดขายรายไตรมาส	/	/	/	/	/	
8	การประมวลผลข้อมูลพื้นที่การก่อสร้าง	/	/	/	/	/	ส่งไฟล์แบบสอบถามไปยัง อปท. เพื่อบันทึกข้อมูลเป็นรายเดือน
จัดทำทุก 3 ปี							
1	สำรวจประชากรสูงอายุในประเทศไทย			/		/	
2	สำรวจพฤติกรรมด้านสุขภาพของประชากร	/				/	เลื่อนจากปี 2567 เป็น 2569
จัดทำทุก 5 ปี							
1	สำรวจความพิการ				/		ปีงบประมาณ 2571 เก็บข้อมูล ต.ค.-ธ.ค. 2570
2	สำรวจสถานการณ์เด็กและสตรีในประเทศไทย			/			
3	สำรวจโรงพยาบาลและสถานพยาบาลเอกชน			/			ส่งแบบสอบถามทางไปรษณีย์
4	สำรวจองค์การเอกชนที่ไม่แสวงหากำไร						เลื่อนตั้งแต่ปี 2567
5	สำรวจอุตสาหกรรมก่อสร้าง						เลื่อนตั้งแต่ปี 2567
6	สำรวจการเคลื่อนย้ายสินค้า						เลื่อนตั้งแต่ปี 2567
7	สำรวจข้อมูลพื้นฐานการเกษตรระดับหมู่บ้าน/พ.ศ. 2570			/			เลื่อนจากปี 2569 เป็น 2570
จัดทำทุก 10 ปี							
-							
การพัฒนาการจัดทำข้อมูลสถิติรูปแบบใหม่							
1	โครงการจัดทำ/ปรับปรุงแผนพื้นที่ข้อมูลบ้าน/อาคาร/สิ่งปลูกสร้าง เพื่อให้ได้ข้อมูลบ้าน/อาคาร/สิ่งปลูกสร้าง ข้อมูลสำคัญ และข้อมูลเขตแดนนับในรูปแบบดิจิทัล	/	/	/	/	/	
2	โครงการปรับปรุงฐานข้อมูลกลางด้านสถานประกอบการของประเทศ	/	/	/	/	/	
3	โครงการจัดทำข้อมูลสถิติการเกษตร (ประมวลผลข้อมูลที่ปรับปรุงจากฐาน สก.66 และจากข้อมูลทะเบียน) (โครงการปรับปรุงฐานข้อมูลสำหรับกรบ ตัวอย่างและข้อมูลสำคัญด้านการเกษตร)	/	/	/	/	/	เป็นการประมวลผลข้อมูลสถิติการเกษตรทุกปี จากข้อมูลที่ปรับปรุงจากฐาน สก.66 และจากข้อมูลทะเบียน (ยกเว้นปีสำมะโนการเกษตร)

ที่	งาน / โครงการ	ปีงบประมาณ						
		68	69	70	71	72		73
4	โครงการพัฒนาศูนย์กลางข้อมูลสถิติด้านดิจิทัลของประเทศไทย	/	/	/	/	/	/	
5	โครงการวิเคราะห์ภัยต่อโครงการสำมะโนการเกษตร พ.ศ. 2566	/	/					
6	โครงการพัฒนาการจัดทำสถิติการเกษตรให้คล้องกับบริบทของประเทศ	/	/					
7	โครงการเตรียมความพร้อมสำหรับการจัดทำสำมะโนการเกษตรโดยใช้ข้อมูลจากทะเบียนเป็นแหล่งข้อมูล	/	/					
8	โครงการพัฒนาการจัดทำสำมะโนอุตสาหกรรมรูปแบบใหม่โดยใช้ข้อมูลจากหลายแหล่ง	/						
9	โครงการศึกษา “การจัดทำข้อมูลการเคลื่อนย้ายสินค้า (Commodity Flow) และการขนส่งผู้โดยสารจากข้อมูลขนาดใหญ่ (Passenger transportation) จากข้อมูลขนาดใหญ่ (Big Data)”	/	/	/				
10	โครงการพัฒนาการจัดทำสำมะโน/สำรวจธุรกิจทางการค้าและธุรกิจทางการบริการรูปแบบใหม่โดยใช้ประโยชน์จากฐานข้อมูลกลางด้านสถานประกอบการ	/	/	/				ระยะเวลาดำเนินการ 2568 - 2570
11	โครงการพัฒนาศูนย์กลางข้อมูลสถิติด้านทรัพยากรธรรมชาติและสิ่งแวดล้อม	/	/	/	/	/		
12	โครงการพัฒนาชุดข้อมูลใหม่ทางด้านดิจิทัลโดยใช้เทคนิคการสังเคราะห์ข้อมูล (Synthetic Data Techniques) จากข้อมูลโครงการสำรวจของสำนักงานสถิติแห่งชาติ	/	/					
13	โครงการพัฒนาการประมวลผลข้อมูลสถิติการค้า (สินค้า) ระหว่างประเทศ	/	/	/	/	/		
	โครงการที่หน่วยงานอื่นขอความร่วมมือ							
1	สำรวจการติดตามระดับความรู้และการเข้าถึงบริการทางการเงินของครัวเรือน	/		/		/		ธนาคารแห่งประเทศไทยขอความร่วมมือ ปีงบประมาณ ๒๕๗๐ เก็บข้อมูล ต.ค. - ธ.ค. ๒๕๖๙
2	สำรวจความคิดเห็นของประชาชนในการดำเนินงานตามแผนปฏิบัติการภายใต้นโยบายและแผนระดับชาติว่าด้วยการป้องกัน ปราบปราม และแก้ไขปัญหาเสพติด	/	/					ปีงบประมาณ ๒๕๗๒ เก็บข้อมูล ต.ค. - ธ.ค. ๒๕๗๑ สำนักงานคณะกรรมการป้องกันและปราบปรามยาเสพติด
3	สำรวจพฤติกรรมการใช้ การเข้าถึงสื่อวิทยุ สื่อโทรทัศน์ และโทรคมนาคมของไทย พ.ศ. 2568	/		/				สำนักงานคณะกรรมการกิจการกระจายเสียง กิจการโทรทัศน์และกิจการโทรคมนาคมแห่งชาติ
4	สำรวจข้อมูลสถานภาพการรู้เท่าทันสื่อและสารสนเทศของประเทศไทย	/		/		/		สำนักงานคณะกรรมการดิจิทัลเพื่อเศรษฐกิจและสังคมแห่งชาติขอความร่วมมือ โดยสนับสนุนงบประมาณดำเนินการ

4. แผนการจัดทำรายงานการวิเคราะห์ข้อมูลสถิติและตัวชี้วัด ประจำปีงบประมาณ พ.ศ. 2569

ที่	งาน / โครงการ	พ.ศ.2568		พ.ศ.2569								กอง/ ศูนย์	หมายเหตุ			
		ต.ค.	พ.ย.	ธ.ค.	ม.ค.	ก.พ.	มี.ค.	เม.ย.	พ.ค.	มิ.ย.	ก.ค.			ส.ค.	ก.ย.	
1	การวิเคราะห์ข้อมูล															
	1.1 การวิเคราะห์ข้อมูลเชิงเศรษฐกิจ														พท.	
	1.1.1 ตัวชี้วัดสำคัญด้านเทคโนโลยีสารสนเทศและการสื่อสาร พ.ศ. 2567															
	1.1.2 รายงานวิเคราะห์ เรื่อง ความยากจนแฝงของครัวเรือน พ.ศ. 2567															
	1.1.3 รายงานวิเคราะห์ เรื่อง เขตเศรษฐกิจพิเศษประเทศไทย พ.ศ. 2569															
	1.1.4 รายงานวิเคราะห์ เรื่อง หนี้สินของครัวเรือนเกษตร พ.ศ. 2568															
	1.1.5 รายงานวิเคราะห์ เรื่อง รายได้และการกระจายรายได้ของครัวเรือน พ.ศ. 2568 ระดับจังหวัด															
	1.1.6 รายงานวิเคราะห์ เรื่อง ครัวเรือนฐานราก พ.ศ. 2568															
	1.1.7 การวิเคราะห์ข้อมูลจากการสำรวจการมี การใช้เทคโนโลยีสารสนเทศและการสื่อสารในครัวเรือน พ.ศ. 2568														สศ.	
	- สรุปผลที่สำคัญการใช้ไอซีทีของผู้สูงอายุ พ.ศ. 2568															
	- สรุปผลที่สำคัญการใช้ไอซีทีที่เด็กและเยาวชน พ.ศ. 2568															
	- ตัวชี้วัด ITU พ.ศ. 2568 (การสำรวจการมี การใช้เทคโนโลยีสารสนเทศและการสื่อสารในครัวเรือน)															
	1.1.8 การวิเคราะห์ข้อมูลจากการสำรวจการมี การใช้เทคโนโลยีสารสนเทศและการสื่อสารในครัวเรือน พ.ศ. 2569														สศ.	
	- ความเหลื่อมล้ำในการเข้าถึงและใช้งานเทคโนโลยีสารสนเทศและการสื่อสารของประเทศไทย															
	1.2 การวิเคราะห์ข้อมูลเชิงสังคม															
	1.2.1 รายงานเชิงวิเคราะห์ด้านสังคม														พท.	
	1.2.2 รายงานเชิงวิเคราะห์สำหรับผู้สูงอายุ/เด็ก														พท.	
	1.2.3 บทความ/Infographic วิเคราะห์สถานการณ์ทางเศรษฐกิจและสังคม														พท.	
	1.2.4 การวิเคราะห์ข้อมูลจากการสำรวจภาวะการทำงานของประชากร														สศ.	
	- การทำงานของผู้สูงอายุในประเทศไทย															
	- ผู้ทำงานด้านเทคโนโลยีสารสนเทศและการสื่อสาร															
	- ประชากรแฝงในประเทศไทย															
	- ตัวชี้วัดด้านแรงงาน															
	1.2.5 สรุปผลที่สำคัญ การใช้จ่ายพลังงานของครัวเรือน พ.ศ. 2568														สศ.	
	1.3 การจัดทำค่าคาดประมาณประชากร/ครัวเรือน (Projection)														พท.	
	1.4 การจัดทำรายงานการวิเคราะห์ภูมิสารสนเทศสถิติ (นำเสนอบนระบบ NSO-GIS) ในรูปแบบบทความ/Dashboard/Story map จำนวน 2 เรื่อง														นว.	
2	การจัดทำรายงานตัวชี้วัด														พท.	
	2.1 ตัวชี้วัดสำคัญของประเทศไทย พ.ศ. 2569															
	2.2 สถิติสิ่งแวดล้อมของประเทศไทย พ.ศ. 2569															
3	การจัดทำรายงานข้อมูลสถิติ														พท.	
	3.1 วารสารสถิติรายไตรมาส 3 พ.ศ. 2568															
	3.2 วารสารสถิติรายไตรมาส 4 พ.ศ. 2568															
	3.3 วารสารสถิติรายไตรมาส 1 พ.ศ. 2569															
	3.4 วารสารสถิติรายไตรมาส 2 พ.ศ. 2569															
	3.5 รายงานสถิติรายปีประเทศไทย พ.ศ. 2569															
	3.6 (ร่าง) รายงานสถิติจังหวัด															
	3.7 สรุปข้อมูลสถิติที่สำคัญ พ.ศ.2569 : ผลสำรวจ/สำมะโนของสำนักงานสถิติแห่งชาติ															

5. แผนการจัดทำรายงานการวิเคราะห์ข้อมูลสถิติและตัวชี้วัด ปีงบประมาณ พ.ศ. 2569 - 2573

ที่	งาน / โครงการ	ปีงบประมาณ						หมายเหตุ
		68	69	70	71	72	73	
1	การวิเคราะห์ข้อมูล							
	1.1 การวิเคราะห์ข้อมูลเชิงเศรษฐกิจ							
	1.1.1 ตัวชี้วัดสำคัญด้านเทคโนโลยีสารสนเทศและการสื่อสาร	/	/	/	/	/	/	พก.
	1.1.2 รายงานวิเคราะห์ เรื่อง ความยากจนแฝงของครัวเรือน	/	/	/	/	/	/	พก.
	1.1.3 รายงานการวิเคราะห์ เรื่อง รายได้และการกระจายรายได้ของครัวเรือน ระดับจังหวัด	/	/	/	/	/	/	พก.
	1.1.4 รายงานการวิเคราะห์ เรื่อง หนี้สินของครัวเรือนเกษตร	/	/	/	/	/	/	พก.
	1.1.5 รายงานการวิเคราะห์ เรื่อง ครัวเรือนฐานราก	/	/	/	/	/	/	พก.
	1.1.6 รายงานวิเคราะห์ เรื่อง เขตเศรษฐกิจพิเศษประเทศไทย	/	/	/	/	/	/	พก.
	1.1.7 การวิเคราะห์ข้อมูลจากการสำรวจการมีการใช้เทคโนโลยีสารสนเทศและการสื่อสารในครัวเรือน							สศ.
	- สรุปผลที่สำคัญการใช้ไอซีทีของผู้สูงอายุ	/	/	/	/	/	/	
	- สรุปผลที่สำคัญการใช้ไอซีทีของเด็กและเยาวชน	/	/	/	/	/	/	
	- ตัวชี้วัด ITU (การสำรวจการมีการใช้เทคโนโลยีสารสนเทศและการสื่อสารในครัวเรือน)	/	/	/	/	/	/	
	- ความเหลื่อมล้ำในการเข้าถึงและใช้งานเทคโนโลยีสารสนเทศและการสื่อสารของประเทศไทย	/	/	/	/	/	/	
	1.2 การวิเคราะห์ข้อมูลเชิงสังคม							
	1.2.1 รายงานเชิงวิเคราะห์ด้านสังคม	/	/	/	/	/	/	พก.
	1.2.2 รายงานเชิงวิเคราะห์มิติหญิงชาย	/	/	/	/	/	/	พก.
	1.2.3 รายงานเชิงวิเคราะห์ผู้สูงอายุ/เด็ก	/	/	/	/	/	/	พก.
	1.2.4 บทความ/Infographic วิเคราะห์สถานการณ์ทางเศรษฐกิจและสังคม	/	/	/	/	/	/	พก.
	1.2.5 การวิเคราะห์ข้อมูลจากการสำรวจภาวะการทำงานของประชากร							สศ.
	- การทำงานของผู้สูงอายุในประเทศไทย	/	/	/	/	/	/	
	- ผู้ทำงานด้านเทคโนโลยีสารสนเทศและการสื่อสาร	/	/	/	/	/	/	
	- ประชากรแฝงในประเทศไทย	/	/	/	/	/	/	
	- ตัวชี้วัดแรงงาน	/	/	/	/	/	/	
	1.2.6 สรุปผลที่สำคัญ การใช้จ่ายพลังงานของครัวเรือน	/	/	/	/	/	/	สศ.
	1.3 การจัดทำค่าคาดประมาณประชากร/ครัวเรือน (Projection)	/	/	/	/	/	/	- เฉลี่ยปีละ 25-30 ชุดข้อมูล
	1.4 การวิเคราะห์ข้อมูลสถิติเชิงภูมิสารสนเทศ (นำเสนอบนระบบ NSO-GIS)	/	/	/	/	/	/	นว.
2	การจัดทำรายงานตัวชี้วัด							พก.
	2.1 เครื่องชี้ภาวะเศรษฐกิจไทย	/	/	/	/	/	/	
	2.2 เครื่องชี้ภาวะสังคม	/	/	/	/	/	/	
	2.3 ตัวชี้วัดเป้าหมายเพื่อการพัฒนาที่ยั่งยืน (SDGs)	/	/	/	/	/	/	
	2.4 สถิติสิ่งแวดล้อมของประเทศไทย	/	/	/	/	/	/	
	2.5 ตัวชี้วัดสำคัญของประเทศไทย	/	/	/	/	/	/	
3	การจัดทำรายงานข้อมูลสถิติ							พก.
	3.1 วารสารสถิติรายไตรมาส	/	/	/	/	/	/	
	3.2 รายงานสถิติรายปีประเทศไทย	/	/	/	/	/	/	
	3.3 (ร่าง) รายงานสถิติจังหวัด	/	/	/	/	/	/	
	3.4 สรุปข้อมูลสถิติที่สำคัญ : ผลสำรวจ/สำมะโน ของสำนักงานสถิติแห่งชาติ	/	/	/	/	/	/	

6. กำหนดการเผยแพร่ข้อมูลสถิติและเอกสารรายงานสถิติ ประจำปีงบประมาณ 2569

เดือนที่เผยแพร่	รายงาน
ตุลาคม 2568	บทความ/Infographic วิเคราะห์ สถานการณ์ทางเศรษฐกิจและสังคม เดือนตุลาคม 2568
	สำรวจภาวะการทำงานของประชากรเดือนกันยายน พ.ศ. 2568
พฤศจิกายน 2568	บทความ/Infographic วิเคราะห์ สถานการณ์ทางเศรษฐกิจและสังคม เดือนพฤศจิกายน 2568
	สำรวจภาวะการทำงานของประชากรเดือนตุลาคม พ.ศ. 2568
	สรุปผลที่สำคัญ: สำรวจภาวะการทำงานของประชากร ไตรมาส 3 (เดือนกรกฎาคม - กันยายน 2568) พ.ศ. 2568
	บทสรุปผู้บริหาร: สำรวจภาวะการทำงานของประชากร ไตรมาส 3 (เดือนกรกฎาคม - กันยายน 2568) พ.ศ. 2568
	ตารางสถิติระดับจังหวัด: สำรวจภาวะการทำงานของประชากร ไตรมาส 3 (เดือนกรกฎาคม - กันยายน 2568) พ.ศ. 2568
	บทสรุปผู้บริหาร : สำรวจแรงงานนอกระบบ พ.ศ. 2568
	สรุปข้อมูลเบื้องต้น : สำรองยอดขายรายไตรมาส พ.ศ. 2568 ไตรมาส 3 (เดือนกรกฎาคม - กันยายน 2568)
	รายงานฉบับสมบูรณ์: สำรองการมีการใช้เทคโนโลยีสารสนเทศและการสื่อสารในครัวเรือน ไตรมาส 3
ธันวาคม 2568	วารสารสถิติรายไตรมาส 3 พ.ศ. 2568
	บทความ/Infographic วิเคราะห์ สถานการณ์ทางเศรษฐกิจและสังคม เดือนธันวาคม 2568
	สำรวจภาวะการทำงานของประชากรเดือนพฤศจิกายน พ.ศ. 2568
	รายงานฉบับสมบูรณ์: สำรองแรงงานนอกระบบ พ.ศ. 2568
	รายงานฉบับสมบูรณ์: สำรองภาวะการทำงานของประชากร ไตรมาส 3 (เดือนกรกฎาคม - กันยายน 2568) พ.ศ. 2568
	รายงานผลล่วงหน้า (Advanced report) สำมะโนประชากรและเคหะ พ.ศ. 2568
	รายงานฉบับสมบูรณ์: การประมวลผลข้อมูลพื้นที่การก่อสร้าง ไตรมาส 3 (เดือนกรกฎาคม - กันยายน 2568) พ.ศ. 2568
	รายงานฉบับสมบูรณ์: การวิเคราะห์ต่อยอดโครงการสำมะโนการเกษตร พ.ศ. 2566 (4 เรื่อง)
มกราคม 2569	(ร่าง) รายงานสถิติจังหวัด พ.ศ. 2569
	บทความ/Infographic วิเคราะห์ สถานการณ์ทางเศรษฐกิจและสังคม เดือนมกราคม 2569
	ตัวชี้วัดแรงงาน พ.ศ. 2568
	สำรวจภาวะการทำงานของประชากรเดือนธันวาคม พ.ศ. 2568
	โครงการสำรวจพฤติกรรมการใช้ การเข้าถึงสื่อวิทยุ สื่อโทรทัศน์ และโทรคมนาคมของไทย พ.ศ. 2568
	สารสถิติ ฉบับที่ 1 พ.ศ. 2569
กุมภาพันธ์ 2569	บทความ/Infographic วิเคราะห์ สถานการณ์ทางเศรษฐกิจและสังคม เดือนกุมภาพันธ์ 2569
	สำรวจภาวะการทำงานของประชากรเดือนมกราคม พ.ศ. 2569
	สรุปผลที่สำคัญ: สำรวจภาวะการทำงานของประชากร ไตรมาส 4 (เดือนตุลาคม - ธันวาคม 2568) พ.ศ. 2568
	บทสรุปผู้บริหาร: สำรวจภาวะการทำงานของประชากร ไตรมาส 4 (เดือนตุลาคม - ธันวาคม 2568) พ.ศ. 2568
	ตารางสถิติระดับจังหวัด: สำรวจภาวะการทำงานของประชากร ไตรมาส 4 (เดือนตุลาคม - ธันวาคม 2568) พ.ศ. 2568
	บทสรุปผู้บริหาร: สำรองการย้ายถิ่นของประชากร พ.ศ. 2568
	รายงานฉบับสมบูรณ์: สำรองการมีการใช้เทคโนโลยีสารสนเทศและการสื่อสารในครัวเรือน ไตรมาส 4
สรุปข้อมูลเบื้องต้น : สำรองยอดขายรายไตรมาส พ.ศ. 2568 ไตรมาส 4 (เดือนตุลาคม - ธันวาคม 2568)	
มีนาคม 2569	วารสารสถิติรายไตรมาส 4 พ.ศ. 2568
	ตัวชี้วัดด้านเทคโนโลยีสารสนเทศและการสื่อสาร พ.ศ. 2567
	บทความ/Infographic วิเคราะห์ สถานการณ์ทางเศรษฐกิจและสังคม เดือนมีนาคม 2569
	สรุปผลที่สำคัญ: การทำงานของผู้สูงอายุในประเทศไทย พ.ศ. 2568
	สำรวจภาวะการทำงานของประชากรเดือนกุมภาพันธ์ พ.ศ. 2569
	รายงานฉบับสมบูรณ์: สำรองภาวะการทำงานของประชากร ไตรมาส 4 (เดือนตุลาคม - ธันวาคม 2568) พ.ศ. 2568
	รายงานฉบับสมบูรณ์ : สำรองการย้ายถิ่นของประชากร พ.ศ. 2568
	สรุปผลที่สำคัญ : ประชากรแฝงในประเทศไทย พ.ศ. 2568
	รายงานผลล่วงหน้าโครงการสำมะโนประชากรและเคหะ พ.ศ. 2568
	สรุปผลเบื้องต้น: การประมวลผลข้อมูลพื้นที่การก่อสร้าง พ.ศ. 2568
	รายงานฉบับสมบูรณ์ : การประมวลผลข้อมูลพื้นที่การก่อสร้าง ไตรมาส 4 (เดือนตุลาคม - ธันวาคม 2568) พ.ศ. 2568

เดือนที่เผยแพร่	รายงาน
เมษายน 2569	บทความ/Infographic วิเคราะห์ สถานการณ์ทางเศรษฐกิจและสังคม เดือนเมษายน 2569
	รายงานฉบับสมบูรณ์ : สํารวจภาวะเศรษฐกิจและสังคมของครัวเรือน พ.ศ. 2568
	บทสรุปผู้บริหาร: สํารวจภาวะเศรษฐกิจและสังคมของครัวเรือน พ.ศ. 2568
	สํารวจภาวะการทำงานของประชากรเดือนมีนาคม พ.ศ. 2569
	Infographic : สํารวจภาวะเศรษฐกิจและสังคมของครัวเรือน พ.ศ. 2568
	รายงานฉบับสมบูรณ์ (Final report) สํามะโนประชากรและเคหะ พ.ศ. 2568
	สารสถิติ ฉบับที่ 2 พ.ศ. 2569
พฤษภาคม 2569	รายงานวิเคราะห์ เรื่อง ความยากจนแฝงของครัวเรือน พ.ศ. 2567
	บทความ/Infographic วิเคราะห์ สถานการณ์ทางเศรษฐกิจและสังคม เดือนพฤษภาคม 2569
	สํารวจภาวะการทำงานของประชากรเดือนเมษายน พ.ศ. 2569
	สรุปผลที่สำคัญ: สํารวจภาวะการทำงานของประชากร ไตรมาส 1 (เดือนมกราคม - มีนาคม 2569) พ.ศ. 2569
	บทสรุปผู้บริหาร: สํารวจภาวะการทำงานของประชากร ไตรมาส 1 (เดือนมกราคม - มีนาคม 2569) พ.ศ. 2569
	ตารางสถิติระดับจังหวัด: สํารวจภาวะการทำงานของประชากร ไตรมาส 1 (เดือนมกราคม - มีนาคม 2569) พ.ศ. 2569
	รายงานฉบับสมบูรณ์: สํารวจการมีกาใช้เทคโนโลยีสารสนเทศและการสื่อสารในครัวเรือน ไตรมาส 1(เดือนมกราคม - มีนาคม 2569) พ.ศ. 2569
	สรุปข้อมูลเบื้องต้น : สํารวจยอดขายรายไตรมาส พ.ศ. 2569 ไตรมาส 1 (เดือนมกราคม - มีนาคม 2569)
	รายงานฉบับสมบูรณ์ : สํารวจยอดขายรายไตรมาส พ.ศ. 2568
สรุปผลที่สำคัญ: สํารวจการมีกาใช้เทคโนโลยีสารสนเทศและการสื่อสารในครัวเรือน พ.ศ. 2568	
มิถุนายน 2569	สํารวจข้อมูลพื้นฐานของครัวเรือน พ.ศ. 2569
	วารสารสถิติรายไตรมาส 1 พ.ศ. 2569
	สรุปสถานการณ์ทางเศรษฐกิจและสังคม เดือนมิถุนายน 2569
	เผยแพร่เดือนกรกฎาคม 2569
	บทความ/Infographic วิเคราะห์ สถานการณ์ทางเศรษฐกิจและสังคม เดือนมิถุนายน 2569
	สํารวจภาวะการทำงานของประชากรเดือนพฤษภาคม พ.ศ. 2569
	รายงานฉบับสมบูรณ์ : สํารวจภาวะการทำงานของประชากร ไตรมาส 1 (เดือนมกราคม - มีนาคม 2569) พ.ศ. 2569
	สรุปผลที่สำคัญ : ผู้ทำงานด้านเทคโนโลยีสารสนเทศและการสื่อสาร พ.ศ. 2568
	บทสรุปผู้บริหาร: สํารวจอนามัยและสวัสดิการ พ.ศ. 2569
	สรุปผลที่สำคัญ : การใช้จ่ายพลังงานของครัวเรือน พ.ศ. 2568
รายงานฉบับสมบูรณ์: การประมวลข้อมูลพื้นที่การก่อสร้าง พ.ศ. 2568	
รายงานฉบับสมบูรณ์: การประมวลข้อมูลพื้นที่การก่อสร้าง ไตรมาส 1 (เดือนมกราคม - มีนาคม 2569) พ.ศ. 2569	
กรกฎาคม 2569	สารสถิติ ฉบับที่ 3 พ.ศ. 2569
	ตัวชี้วัดสำคัญของประเทศไทย พ.ศ. 2569
	บทความ/Infographic วิเคราะห์ สถานการณ์ทางเศรษฐกิจและสังคม เดือนกรกฎาคม 2569
	บทสรุปผู้บริหาร: สํารวจพฤติกรรมด้านสุขภาพของประชากร พ.ศ. 2569
	สํารวจภาวะการทำงานของประชากรเดือนมิถุนายน พ.ศ. 2569
	สรุปผลที่สำคัญ: การมีกาใช้ไอซีทีของผู้สูงอายุ พ.ศ. 2568
สรุปผลที่สำคัญ: การมีกาใช้ไอซีทีของเด็กและเยาวชน พ.ศ. 2568	
สิงหาคม 2569	บทความ/Infographic วิเคราะห์ สถานการณ์ทางเศรษฐกิจและสังคม เดือนสิงหาคม 2569
	สํารวจภาวะการทำงานของประชากรเดือนกรกฎาคม พ.ศ. 2569
	สรุปผลที่สำคัญ: สํารวจภาวะการทำงานของประชากร ไตรมาส 2 (เดือนเมษายน - มิถุนายน 2569) พ.ศ. 2569
	บทสรุปผู้บริหาร: สํารวจภาวะการทำงานของประชากร ไตรมาส 2 (เดือนเมษายน - มิถุนายน 2569) พ.ศ. 2569
	ตารางสถิติระดับจังหวัด: สํารวจภาวะการทำงานของประชากร ไตรมาส 2 (เดือนเมษายน - มิถุนายน 2568) พ.ศ. 2568
	การสํารวจพฤติกรรมที่ยึดมั่นความเชื่อศรัทธาของเด็ก และเยาวชนไทย พ.ศ. 2569
	การสํารวจวัฒนธรรมค่านิยมสุจริต มีทัศนคติ และพฤติกรรม ในการต่อต้านการทุจริตและประพฤติมิชอบของประชาชน พ.ศ. 2569
	รายงานฉบับสมบูรณ์: สํารวจอนามัยและสวัสดิการ พ.ศ. 2569
	สรุปข้อมูลเบื้องต้น : สํารวจยอดขายรายไตรมาส พ.ศ. 2569 ไตรมาส 2 (เดือนเมษายน - มิถุนายน 2569)
	รายงานฉบับสมบูรณ์: สํารวจการมีกาใช้เทคโนโลยีสารสนเทศและการสื่อสารในครัวเรือน ไตรมาส 2 (เดือนเมษายน - มิถุนายน 2569) พ.ศ. 2569
รายงานวิเคราะห์ เรื่อง เขตเศรษฐกิจพิเศษประเทศไทย พ.ศ. 2569	

เดือนที่เผยแพร่	รายงาน
กันยายน 2569	รายงานสถิติรายปีประเทศไทย พ.ศ. 2569
	วารสารสถิติรายไตรมาส 2 พ.ศ. 2569
	เครื่องชี้ภาวะเศรษฐกิจไทย พ.ศ. 2569
	บทความ/Infographic วิเคราะห์ สถานการณ์ทางเศรษฐกิจและสังคม เดือนกันยายน 2569
	รายงานเชิงวิเคราะห์ด้านสังคม
	รายงานเชิงวิเคราะห์ผู้สูงอายุ/เด็ก
	สถิติสิ่งแวดล้อมของประเทศไทย พ.ศ. 2569
	สรุปข้อมูลสถิติที่สำคัญ พ.ศ. 2569 : ผลสำรวจ/สำมะโน ของสำนักงานสถิติแห่งชาติ
	สำรวจภาวะการทำงานของประชากรเดือนสิงหาคม พ.ศ. 2569
	รายงานฉบับสมบูรณ์: สำรวจภาวะการทำงานของประชากร ไตรมาส 2 (เดือนเมษายน - มิถุนายน 2569) พ.ศ. 2569
	รายงานฉบับสมบูรณ์: สำรวจพฤติกรรมด้านสุขภาพของประชากร พ.ศ. 2569
	โครงการจัดทำข้อมูลสถิติด้านประเมินความรู้ ความเข้าใจ เกี่ยวกับสถานการณ์ด้านเศรษฐกิจ สังคม และการเมือง
	โครงการสำรวจความคิดเห็นของประชาชนในการดำเนินงานตามแผนปฏิบัติการภายใต้นโยบายและแผนระดับชาติว่าด้วยการป้องกัน ปราบปราม
	สารสถิติ ฉบับที่ 4 พ.ศ. 2569
	รายงานฉบับสมบูรณ์: การประมวลข้อมูลพื้นที่การก่อสร้าง ไตรมาส 2 (เดือนเมษายน - มิถุนายน 2569) พ.ศ. 2569
	ตัวชี้วัด ITU (การสำรวจการมีการใช้เทคโนโลยีสารสนเทศและการสื่อสารในครัวเรือน) พ.ศ. 2568
	รายงานวิเคราะห์ เรื่อง หนี้สินของครัวเรือนเกษตร พ.ศ. 2568
	รายงานวิเคราะห์ เรื่อง รายได้และการกระจายรายได้ของครัวเรือน พ.ศ. 2568 ระดับจังหวัด
	รายงานวิเคราะห์ เรื่อง ครัวเรือนฐานราก พ.ศ. 2568
	บทวิเคราะห์: ความเหลื่อมล้ำในการเข้าถึงและใช้งานเทคโนโลยีสารสนเทศและการสื่อสารของประเทศไทย พ.ศ. 2569

7. แผนงานการให้บริการ เผยแพร่ข้อมูลสถิติและสารสนเทศ และการประชาสัมพันธ์

ที่	งาน / โครงการ	พ.ศ.2568		พ.ศ.2569							กอง/ศูนย์	หมายเหตุ	
		ต.ค.	พ.ย.	ธ.ค.	ม.ค.	ก.พ.	มี.ค.	เม.ย.	พ.ค.	มิ.ย.			ก.ค.
1	<p>การให้บริการและการเผยแพร่ข้อมูลบนเว็บไซต์</p> <p>1.1 การให้บริการและเผยแพร่ข้อมูลบนเว็บไซต์</p> <p>1) ระบบการให้บริการข้อมูลสถิติ ที่เมนูบริการข้อมูล แยกเมนูย่อยดังนี้</p> <p>1.1) "ข้อมูลสถิติที่สำคัญ" นำเสนอในรูปแบบตาราง Excel โดยดึงข้อมูลจากระบบคลังข้อมูลสถิติรายสาขา แยกเมนูดังนี้</p> <p>1.1.1) รายการข้อมูลสถิติรายสาขา จำนวน 21 สาขา</p> <ul style="list-style-type: none"> - จัดทำและอัปเดตตารางข้อมูลสถิติ - จัดทำคำอธิบายข้อมูล - ตรวจสอบความถูกต้องของการแสดงผลบนเว็บไซต์ <p>1.2) "ระบบนำเสนอข้อมูลสถิติแบบ Interactive Dashboard"</p> <ul style="list-style-type: none"> - วางแผนและเตรียมงาน (คัดเลือกรายการข้อมูล และออกแบบการนำเสนอ) - จัดเตรียมข้อมูลสำหรับการจัดทำ Dashboard - จัดทำ Dashboard และตรวจสอบความถูกต้อง - เผยแพร่ข้อมูลบนเว็บไซต์ และตรวจสอบความถูกต้องของการแสดงผลบนเว็บไซต์ <p>1.2 ระบบบริหารลูกค้าสัมพันธ์ (CRM)</p> <ul style="list-style-type: none"> - บริหารจัดการคำร้องการขอรับบริการ - ให้คำปรึกษา/แนะนำในการใช้ข้อมูลและสถิติแก่ผู้ใช้บริการงาน - ปรับปรุง/พัฒนาระบบ - ปรับปรุง/พัฒนาระบบให้ตรงตามความต้องการ - ตรวจสอบความถูกต้องของระบบ <p>1.3 การบริการและเผยแพร่ข้อมูลผ่านโมบายแอปพลิเคชัน 'THAI STAT'</p> <ul style="list-style-type: none"> - ปรับปรุง/เพิ่มเติมรายการข้อมูลสถิติให้เป็นปัจจุบัน - อัปเดตข้อมูลและคำอธิบายข้อมูล - ตรวจสอบความถูกต้องของการแสดงผลข้อมูล - ปรับปรุง/พัฒนาระบบ - ระบุความต้องการ - ปรับปรุง/พัฒนาระบบให้ตรงตามความต้องการ - ตรวจสอบความถูกต้องของระบบ - จัดเก็บข้อมูลผู้เข้าใช้บริการและสรุปรายงานประจำเดือน <p>1.4 ปรับปรุง/เพิ่มเติมการเผยแพร่ข้อมูลสถิติ ข้อมูลระดับย่อย เอกสารรายงานสถิติ ฐานข้อมูลงานวิจัยฯ ให้เป็นปัจจุบัน</p> <p>1.5 จัดการระบบสมาชิกผู้รับบริการ จัดเก็บข้อมูลผู้เข้าใช้บริการของระบบบริการฯ แต่ละระบบ</p> <p>1.6 จัดบรรยาย/อบรม/การให้ความรู้เกี่ยวกับการให้บริการและการเผยแพร่ข้อมูล ให้แก่ผู้รับบริการตามการร้องขอ และกลุ่มเป้าหมาย</p> <p>1.7 บันทึกลงและจัดเก็บข้อมูลการให้บริการทางสถิติและการเผยแพร่ข้อมูลสถิติและเอกสารรายงานสถิติทุกช่องทาง</p> <p>1.8 การเผยแพร่ข้อมูลสถิติในรูปแบบแผนที่สถิติด้วยระบบ NSO-GIS ผ่านเว็บ URL : https://gis.nso.go.th</p> <ul style="list-style-type: none"> - ปรับปรุง/เพิ่มเติมรายการข้อมูลสถิติให้เป็นปัจจุบัน - ตรวจสอบรายการจากแหล่ง ข้อมูลที่เผยแพร่ - ศึกษารายละเอียดข้อมูล และจัดทำโครงสร้างและรายละเอียดของรายการสถิติในเอกสาร - รวบรวมและจัดการข้อมูลให้อยู่ในรูปแบบตาม Template - กำหนดหมวดหมู่การจัดจำแนก ให้กับรายการสถิติด้วยระบบ NSO-GIS Backend - นำเข้าข้อมูลสถิติด้วยระบบ NSO-GIS Data Integrator - ตรวจสอบความถูกต้องของแผนที่สถิติและแก้ไข 											<p>พก.</p> <p>พก./ศท.</p> <p>ศท.</p> <p>พก.</p> <p>พก./ศท.</p> <p>พก./ศท.</p> <p>พก.</p> <p>พก.</p> <p>นว.</p>	<p>เมื่อระบบข้อ 1 ของ ศย.เสร็จ การเชื่อมโยงข้อมูลจากระบบมาให้บริการและเผยแพร่บนเว็บไซต์จะเป็นหน้าที่ ศท.</p> <p>เผยแพร่ข้อมูลจากแหล่งข้อมูลเดียวกันโดยดึงข้อมูลจาก DATA Warehouse ศท.</p>

ที่	งาน / โครงการ	พ.ศ.2568		พ.ศ.2569							กอง/ศูนย์	หมายเหตุ				
		ต.ค	พ.ย	ธ.ค	ม.ค	ก.พ	มี.ค	เม.ย	พ.ค	มิ.ย			ก.ค	ส.ค	ก.ย	
2	การจัดทำเอกสาร สื่อสิ่งพิมพ์ เพื่อการให้บริการและเผยแพร่ - เอกสารประมวลรายการเอกสารสิ่งพิมพ์อิเล็กทรอนิกส์ (E-book) ropic 2569 ของ สสช. ในรูปแบบ QR code														พท.	
3	การเผยแพร่ และแจกจ่ายเอกสาร สื่อสิ่งพิมพ์														พท.	
4	การปรับปรุงและพัฒนางานด้านการให้บริการและเผยแพร่ข้อมูล														พท.	
4.1	จัดประชุมหารือกับส่วนงานของ สสช. ที่เกี่ยวข้อง เพื่อทบทวน และปรับปรุงงานด้านการบริการข้อมูล															
4.2	ทบทวนนโยบาย แนวปฏิบัติ และคู่มือต่าง ๆ เกี่ยวกับให้บริการ และการเผยแพร่ข้อมูล															
4.3	รวบรวมข้อคิดเห็น/ข้อเสนอแนะจากผู้รับบริการ/ผู้ใช้ข้อมูลจาก ช่องทางต่าง ๆ เสนอต่อผู้บริหารและส่วนงานที่เกี่ยวข้องและติดตามผล															
4.4	การเพิ่มพูนทักษะและองค์ความรู้ด้านการพัฒนาการให้บริการ และการเผยแพร่ข้อมูล ให้แก่บุคลากรที่เกี่ยวข้อง															
5	การดำเนินงานสนับสนุนการประเมินผลตัวชี้วัดการปฏิบัติราชการ การปฏิบัติงานการบริการและเผยแพร่ข้อมูล														พท./ศท.	
5.1	การสำรวจความพึงพอใจของผู้ใช้ข้อมูล ประจำปีงบประมาณ พ.ศ. 2568															
5.2	การสำรวจความพึงพอใจของผู้ใช้ข้อมูล ประจำปีงบประมาณ พ.ศ. 2569															
5.3	รายงานการสำรวจความพึงพอใจต่อคุณภาพการให้บริการ ประจำปีงบประมาณ พ.ศ. 2568															
5.4	รายงานการสำรวจความพึงพอใจต่อคุณภาพการให้บริการ ประจำปีงบประมาณ พ.ศ. 2569															
5.5	รายงานสรุปสถิติใคร่ใช้ประโยชน์ ปี พ.ศ. 2568															
5.6	สรุปผลการเผยแพร่ข้อมูลและเอกสารสื่อสิ่งพิมพ์ของ สสช ตามคาบปฏิทินการเผยแพร่ข้อมูล ประจำปีงบประมาณ พ.ศ. 2569															
5.7	รายงานการให้บริการข้อมูลและเอกสารสื่อสิ่งพิมพ์ของ สสช ทุกช่องทาง ประจำปีงบประมาณ พ.ศ. 2569															
6	การดำเนินงานด้านศูนย์ข้อมูลข่าวสารของ สสช. และงานห้องสมุด														พท.	
6.1	จัดประชุมคณะกรรมการบริหารข้อมูลข่าวสารของ สสช. และคณะทำงานที่เกี่ยวข้อง															
6.2	ปรับปรุงการเผยแพร่ข้อมูลข่าวสารของ สสช. ให้เป็นปัจจุบัน (ทั้งศูนย์ฯ เิงกายภาพ และเว็บไซต์ศูนย์ข้อมูลข่าวสาร ของ สสช.)															
6.3	เผยแพร่ ประชาสัมพันธ์ ห้องความรู้แก่บุคลากร สสช. และบุคคลภายนอก															
6.4	สนับสนุนการดำเนินงานศูนย์ข้อมูลข่าวสารของส่วนภูมิภาค															
6.5	จัดทำรายงานผลการดำเนินงานด้านศูนย์ข้อมูลข่าวสารของ สสช. ประจำปีงบประมาณ 2568															
6.6	บันทึกและปรับปรุงหนังสือ/เอกสาร/สื่อ/สิ่งพิมพ์ของห้องสมุด บันทึกการยืม-คืน หนังสือ ให้ครบถ้วน และเป็นปัจจุบัน															
6.7	สรุปรายงานการดำเนินงานห้องสมุด															
7	การสนับสนุนการดำเนินงานของส่วนงานต่าง ๆ ของ สสช.														พท.	
7.1	การออกแบบปก จัดทำ Infographic และโปสเตอร์ ออกแบบสื่อ/ สิ่งพิมพ์ เพื่อการสื่อสาร เผยแพร่ ประชาสัมพันธ์ จัดบุรณิทรศการ															
8	การสนับสนุนข้อมูลสถิติให้หน่วยงานภายใน/ภายนอกสำนักงานสถิติแห่งชาติ														พท.	
8.1	การสนับสนุนข้อมูลในการวิเคราะห์และจัดทำรายงานต่าง ๆ															

ที่	งาน / โครงการ	พ.ศ.2568					พ.ศ.2569					กอง/ศูนย์	หมายเหตุ	
		ต.ค.	พ.ย.	ธ.ค.	ม.ค.	ก.พ.	มี.ค.	เม.ย.	พ.ค.	มิ.ย.	ก.ค.			ส.ค.
9	การประชาสัมพันธ์												สลก. (กปส.)	ตามสถานการณ์ ตามสถานการณ์
	9.1 จัดทำสื่อประชาสัมพันธ์เพื่อเผยแพร่ผ่านช่องทางต่าง ๆ													
	9.2 วารสาร "สารสถิติ" (รายไตรมาส) - รวบรวมข้อมูล จัดทำเนื้อหาต้นฉบับ และจัดทำอาร์ตเวิร์ก - เผยแพร่บนเว็บไซต์ โซเชียลมีเดีย และอื่น ๆ				-			-			-			
	9.3 รายงานประจำปี 2569 - แต่งตั้งคณะทำงานฯ เพื่อพิจารณาเนื้อหาต้นฉบับ - เผยแพร่บนเว็บไซต์ โซเชียลมีเดีย และอื่น ๆ													
	9.4 จุลสาร (รายไตรมาส) - รวบรวมข้อมูลและจัดทำต้นฉบับ - เผยแพร่ทางเว็บอินทราเน็ต													
	9.5 เผยแพร่ข่าวสื่อมวลชน													
	9.6 แลกงข่าวสื่อมวลชน													

8. แผนการขับเคลื่อนภารกิจตัวชี้วัดสากลและงานต่างประเทศ

ที่	งาน / โครงการ	พ.ศ.2568				พ.ศ.2569				กอง/ศูนย์	หมายเหตุ				
		ต.ค.	พ.ย.	ธ.ค.	ม.ค.	ก.พ.	มี.ค.	เม.ย.	พ.ค.			มิ.ย.	ก.ค.	ส.ค.	ก.ย.
1	ภารกิจตัวชี้วัดสากล รวบรวมข้อมูลตัวชี้วัดในประเทศเพื่อตอบตัวชี้วัดสากล เช่น <ul style="list-style-type: none"> - The ASEAN Secretariat, ASEAN Statistics Division (ASEANstats) - ASIAN DEVELOPMENT BANK (ADB) - United Nations Statistics Division (UNSD) - Food and Agriculture Organization of the United Nations (FAO) - The International Grains Council (IGC) - UN Trade and Development (UNCTAD) - International Labour Organization (ILO) - International Telecommunication Union (ITU) - United Nations Industrial Development Organization (UNIDO) - United Nations Educational, Scientific and Cultural Organization (UNESCO) - Enhanced Regional EU-ASEAN Dialogue Instrument (E-READI) - United Nations National Accounts Questionnaire (NAQ) - Sustainable Development Goals (SDGs) - International Institute for Management Development (IMD) - Indonesia-Malaysia-Thailand Growth Triangle (IMT-GT) - Environmental Performance Index (EPI) 													พก.	
2	งานต่างประเทศ <ul style="list-style-type: none"> - การประสานและร่วมมือกับหน่วยงานต่างประเทศ และองค์การระหว่างประเทศในงานเกี่ยวกับสถิติ - การอำนวยความสะดวกและติดตามผลการเข้าร่วมประชุม/สัมมนา/ศึกษาดูงานด้านสถิติระหว่างประเทศ 													นว.	

9. แผนการปฏิบัติงานในระดับจังหวัด ประจำปีงบประมาณ พ.ศ. 2569

ลำดับ	โครงการ	พ.ศ. 2568			พ.ศ. 2569								
		ต.ค.	พ.ย.	ธ.ค.	ม.ค.	ก.พ.	มี.ค.	เม.ย.	พ.ค.	มิ.ย.	ก.ค.	ส.ค.	ก.ย.
	สำมะโน												
1	สำมะโนอุตสาหกรรม พ.ศ. 2570 (นำร่อง)												
	สำรวจ												
1	สำรวจข้อมูลพื้นฐานของครัวเรือน พ.ศ. 2569												
2	สำรวจภาวะเศรษฐกิจและสังคมของครัวเรือน พ.ศ. 2568/2569					วันที่ 7 - 20	ของทุกเดือน						
3	โครงการจัดทำข้อมูลสถิติด้านสังคม												
3.1	สำรวจภาวะการทำงานของประชากร พ.ศ. 2568/2569					วันที่ 1 - 12	ของทุกเดือน						
3.2	สำรวจการย้ายถิ่นของประชากร พ.ศ. 2568/2569												
	(ผนวกข้อความกับ คค.สำรวจภาวะการทำงานของประชากร 4/68)												
3.3	สำรวจแรงงานนอกระบบ พ.ศ. 2568/2569												
	(ผนวกข้อความกับ คค.สำรวจภาวะการทำงานของประชากร 3/69)												
3.4	สำรวจอนามัยและสวัสดิการ พ.ศ. 2569												
4	สำรวจพฤติกรรมด้านสุขภาพของประชากร พ.ศ. 2569												
5	โครงการจัดทำข้อมูลสถิติด้านเศรษฐกิจ												
5.1	สำรวจการมีรถใช้เทคโนโลยีสารสนเทศและการสื่อสารในครัวเรือน พ.ศ. 2568/2569					วันที่ 1 - 12	ของทุกเดือน						
	(ผนวกข้อความกับ คค.สำรวจภาวะการทำงานของประชากร)												
5.2	สำรวจยอดขายรายไตรมาส พ.ศ. 2568/2569	3/68			4/68		1/69			2/69			
5.3	การประมวลผลข้อมูลพื้นที่การก่อสร้าง พ.ศ. 2568/2569			2568						2569			
5.4	สำรวจธุรกิจทางการค้าและธุรกิจทางการบริการ พ.ศ. 2569												
6	โครงการประเมินความรู้ ความเข้าใจเกี่ยวกับสถานการณ์ด้านเศรษฐกิจ สังคม และการเมือง (ดำเนินการสำรวจทั้งโครงการของสำนักงานสถิติแห่งชาติ)												
6.1	การสำรวจความคิดเห็นของประชาชนต่อนโยบายของรัฐบาล พ.ศ. 2568												
6.2	การสำรวจความต้องการของประชาชน พ.ศ. 2569 (ของขวัญปีใหม่ที่ต้องการจากรัฐบาล)												
6.3	การสำรวจความคิดเห็นของประชาชนเกี่ยวกับสวัสดิการของรัฐ พ.ศ. 2569												
6.4	การสำรวจความคิดเห็นของประชาชนต่อการบริหารงานของรัฐบาล พ.ศ.2569 (ครั้งที่ 1)												
6.5	การสำรวจความเดือดร้อนของประชาชนในหมู่บ้าน/ชุมชน พ.ศ. 2569 (ถามเฉพาะผู้ใหญ่บ้าน/กำนัน/ผู้ช่วยผู้ใหญ่/ผู้นำชุมชน)												
6.6	การสำรวจความคิดเห็นของประชาชนต่อความอยู่ดีมีสุข พ.ศ. 2569												
6.7	การสำรวจความคิดเห็นของประชาชนต่อการบริหารงานของรัฐบาล พ.ศ.2569 (ครั้งที่ 2)												
6.8	การสำรวจตามนโยบายเร่งด่วนของรัฐบาล												
7	โครงการประเมินผลตามแผนย่อยการป้องกันการทุจริตและประพฤติมิชอบ ประชาชนมีวัฒนธรรมและพฤติกรรมซื่อสัตย์สุจริต ประจำปีงบประมาณ พ.ศ. 2569												
	ซึ่งประกอบด้วย 2 การสำรวจ ดังนี้												
7.1	สำรวจพฤติกรรมที่ยึดมั่นความซื่อสัตย์สุจริตของเด็กและเยาวชนไทย พ.ศ. 2569												
7.2	สำรวจวัฒนธรรม ค่านิยมสุจริต มีทัศนคติและพฤติกรรมในการต่อต้านการทุจริต และประพฤติมิชอบของประชาชน พ.ศ. 2569												
8	โครงการสำรวจความคิดเห็นของประชาชนในการดำเนินงานตามแผนปฏิบัติการภายใต้นโยบายและแผนระดับชาติว่าด้วยการป้องกันปราบปราม และแก้ไขปัญหาหายเสพติด ประจำปีงบประมาณ พ.ศ. 2569												
9	โครงการสำรวจพฤติกรรมกรการใช้ การเข้าถึงสื่อวิทยุ สื่อโทรทัศน์และโทรคมนาคมของไทย พ.ศ. 2568	2568											
10	โครงการพัฒนาข้อมูลสถิติและสารสนเทศระดับพื้นที่ 76 จังหวัด												
11	โครงการบูรณาการข้อมูลสถิติและสารสนเทศภาครัฐ												
12	โครงการปรับปรุงฐานข้อมูลกลางด้านสถานประกอบการของประเทศ												
		12	10	10	9	8	10	11	10	10	12	9	8

10. แผนการปฏิบัติงานในระดับจังหวัด ประจำปีงบประมาณ พ.ศ. 2569 - 2570

ที่	โครงการ	พ.ศ. 2568			พ.ศ. 2569											พ.ศ. 2570										
		ต.ค.	พ.ย.	ธ.ค.	ม.ค.	ก.พ.	มี.ค.	เม.ย.	พ.ค.	มิ.ย.	ก.ค.	ส.ค.	ก.ย.	ต.ค.	พ.ย.	ธ.ค.	ม.ค.	ก.พ.	มี.ค.	เม.ย.	พ.ค.	มิ.ย.	ก.ค.	ส.ค.	ก.ย.	
	สำมะโน																									
1	สำมะโนอุตสาหกรรม พ.ศ. 2570																									
2	สำมะโนการเกษตร พ.ศ. 2571																									
	สำรวจ																									
1	สำรวจข้อมูลพื้นฐานของครัวเรือน พ.ศ. 2569/2570																									
2	สำรวจภาวะเศรษฐกิจและสังคมของครัวเรือน พ.ศ. 2568/2569/2570																									
3	โครงการจัดทำข้อมูลสถิติด้านสังคม																									
3.1	สำรวจภาวะการทำงานของประชากร พ.ศ. 2568/2569/2570																									
3.2	สำรวจการย้ายถิ่นของประชากร พ.ศ. 2568/2569/2570																									
	(ผนวกข้อคำถามกับ คค.สำรวจภาวะการทำงานของประชากร 4/68)																									
3.3	สำรวจแรงงานนอกระบบ พ.ศ. 2568/2569/2570																									
	(ผนวกข้อคำถามกับ คค.สำรวจภาวะการทำงานของประชากร 3/69)																									
3.4	สำรวจอนามัยและสวัสดิการ พ.ศ. 2569/2570																									
3.5	สำรวจประชากรสูงอายุในประเทศไทย พ.ศ. 2570																									
4	สำรวจพฤติกรรมด้านสุขภาพของประชากร พ.ศ. 2569/2570																									
5	สำรวจสถานการณ์เด็กและสตรีในประเทศไทย (MICS) พ.ศ. 2570																									
6	โครงการจัดทำข้อมูลสถิติด้านเศรษฐกิจ																									
6.1	สำรวจการมี การใช้เทคโนโลยีสารสนเทศและการสื่อสารในครัวเรือน พ.ศ. 2568/2569/2570																									
	(ผนวกข้อคำถามกับ คค.สำรวจภาวะการทำงานของประชากร)																									
6.2	สำรวจยอดขายรายไตรมาส พ.ศ. 2568/2569/2570																									
6.3	การประมวลข้อมูลที่การก่อสร้าง พ.ศ. 2568/2569/2570																									
6.4	สำรวจธุรกิจทางการค้าและธุรกิจทางการบริการ พ.ศ. 2569																									

ที่	โครงการ	พ.ศ. 2568			พ.ศ. 2569											พ.ศ. 2570											
		ต.ค.	พ.ย.	ธ.ค.	ม.ค.	ก.พ.	มี.ค.	เม.ย.	พ.ค.	มิ.ย.	ก.ค.	ส.ค.	ก.ย.	ต.ค.	พ.ย.	ธ.ค.	ม.ค.	ก.พ.	มี.ค.	เม.ย.	พ.ค.	มิ.ย.	ก.ค.	ส.ค.	ก.ย.		
7	โครงการประเมินความรู้ ความเข้าใจเกี่ยวกับสถานการณ์ด้านเศรษฐกิจ สังคม และการเมือง (ดำเนินการสำรวจทั้งโครงการของสำนักงานสถิติแห่งชาติ)																										
	7.1 การสำรวจความคิดเห็นของประชาชนต่อนโยบายของรัฐบาล พ.ศ. 2568																										
	7.2 การสำรวจความต้องการของประชาชน พ.ศ. 2569 (ของขวัญปีใหม่ที่ต้องการจากรัฐบาล)																										
	7.3 การสำรวจความคิดเห็นของประชาชนเกี่ยวกับสวัสดิการของรัฐ พ.ศ. 2568																										
	7.4 การสำรวจความคิดเห็นของประชาชนต่อการบริหารงานของรัฐบาล พ.ศ.2569 (ครั้งที่ 1)																										
	7.5 การสำรวจความเดือดร้อนของประชาชนในหมู่บ้าน/ชุมชน พ.ศ. 2569 (ถามเฉพาะผู้ใหญ่บ้าน/กำนัน/ผู้ช่วยผู้ใหญ่/ผู้นำชุมชน)																										
	7.6 การสำรวจความคิดเห็นของประชาชนต่อความอยู่ดีมีสุข พ.ศ. 2569																										
	7.7 การสำรวจความคิดเห็นของประชาชนต่อการบริหารงานของรัฐบาล พ.ศ.2569 (ครั้งที่ 2)																										
	7.8 การสำรวจตามนโยบายเร่งด่วนของรัฐบาล																										
8	การประเมินผลตามแผนย่อยการป้องกันการทุจริตและประพฤติมิชอบ ประชาชนมีวัฒนธรรมและพฤติกรรม ซื่อสัตย์สุจริต ประจำปีงบประมาณ พ.ศ. 2569 ซึ่งประกอบด้วย 2 การสำรวจ ดังนี้																										
	8.1 สำรวจพฤติกรรมที่ยึดมั่นความซื่อสัตย์สุจริตของเด็กและเยาวชนไทย พ.ศ. 2569																										
	8.2 สำรวจวัฒนธรรม ค่านิยมสุจริต มีทัศนคติและพฤติกรรมในการต่อต้านการทุจริต และประพฤติมิชอบของประชาชน พ.ศ. 2569																										
9	โครงการสำรวจความคิดเห็นของประชาชนในการดำเนินงานตามแผนปฏิบัติการภายใต้นโยบายและแผนระดับชาติว่าด้วยการป้องกันปราบปราม และแก้ไขปัญหายาเสพติด ประจำปีงบประมาณ พ.ศ. 2569																										
10	สำรวจข้อมูลสถานภาพการรู้เท่าทันสื่อและสารสนเทศของประเทศไทย พ.ศ. 2570																										
11	โครงการสำรวจพฤติกรรมการใช้ การเข้าถึงสื่อวิทยุ สื่อโทรทัศน์และโทรคมนาคมของไทย พ.ศ. 2568	2568																									
12	สำรวจการติดตามระดับความรู้และการเข้าถึงบริการทางการเงินของครัวเรือน พ.ศ. 2569																										
13	โครงการพัฒนาข้อมูลสถิติและสารสนเทศระดับพื้นที่ 76 จังหวัด																										
14	โครงการบูรณาการข้อมูลสถิติและสารสนเทศภาครัฐ																										
15	โครงการปรับปรุงฐานข้อมูลกลางด้านสถานประกอบการของประเทศ																										
16	โครงการสำรวจข้อมูลพื้นฐานด้านการเกษตรระดับหมู่บ้าน/ชุมชน พ.ศ. 2570																										
		12	10	10	9	9	11	11	10	10	12	9	7	10	9	9	7	7	7	9	9	9	12	9	7		

ตารางความเชื่อมโยงยุทธศาสตร์ สำนักงานสถิติแห่งชาติ		
แผนระดับ ๑	ยุทธศาสตร์ชาติ ยุทธศาสตร์ที่ ๖ ด้านการปรับสมดุลและพัฒนาาระบบการบริหารจัดการภาครัฐ เป้าหมาย : ภาครัฐมีขนาดที่เล็กลง พร้อมปรับตัวให้ทันต่อการเปลี่ยนแปลง ตัวชี้วัด : ประสิทธิภาพของการบริการภาครัฐ ประเด็นยุทธศาสตร์ : ภาครัฐมีความทันสมัย	
แผนระดับ ๒	แผนแม่บทภายใต้ยุทธศาสตร์ชาติ (๖๖-๘๐) ประเด็นที่ ๒๐ การบริการประชาชนและประสิทธิภาพภาครัฐ เป้าหมาย (หลัก) : รหัส ๒๐๐๐๐๒ ภาครัฐมีการดำเนินการที่มีประสิทธิภาพด้วยการนำนวัตกรรมเทคโนโลยีมาประยุกต์ใช้ ตัวชี้วัด : ๑. ดัชนีรัฐบาลอิเล็กทรอนิกส์ (อันดับของโลก ภายในปี ๒๕๗๐/๒๕๗๕/๒๕๘๐) (เป้าหมายปี ๒๕๖๖-๒๕๗๐ ไม่เกิน ๕๐) ๒. สัดส่วนหน่วยงานระดับกรมที่มีระดับความพร้อมรัฐบาลดิจิทัลหน่วยงานภาครัฐที่อยู่ในระดับ ๔ ขึ้นไป ต่อหน่วยงานภาครัฐระดับกรมทั้งหมด (ร้อยละ ภายในปี ๒๕๗๐/๒๕๗๕/๒๕๘๐) (เป้าหมายปี ๒๕๖๖-๒๕๗๐ ไม่น้อยกว่า ๒๐) เป้าหมาย (รอง) : รหัส ๒๐๐๐๐๑ บริการของรัฐมีประสิทธิภาพและมีคุณภาพเป็นที่ยอมรับของ ผู้ใช้บริการ ตัวชี้วัด : ความพึงพอใจในคุณภาพการให้บริการของภาครัฐ (ร้อยละ ภายในปี ๒๕๗๐/๒๕๗๕/๒๕๘๐) (เป้าหมายปี ๒๕๖๖-๒๕๗๐ ไม่น้อยกว่า ๙๐)	ประเด็นที่ ๒๑ การต่อต้านการทุจริตและประพฤติมิชอบ เป้าหมาย : รหัส ๒๑๐๐๐๑ ประเทศไทยปลอดการทุจริตและประพฤติมิชอบ ตัวชี้วัด : ๑. ดัชนีการรับรู้การทุจริตของประเทศไทย (อันดับ/คะแนน ภายในปี ๒๕๗๐/๒๕๗๕/๒๕๘๐) (เป้าหมายปี ๒๕๖๖-๒๕๗๐ ไม่เกิน ๔๓ / ไม่น้อยกว่า ๕๗) ๒. คะแนนเฉลี่ยการประเมินคุณธรรมและความโปร่งใสของหน่วยงานภาครัฐทุกหน่วยงานในประเทศ (คะแนนต่อปี) (เป้าหมายปี ๒๕๖๖-๒๕๗๐ ไม่น้อยกว่า ๘๙)
	แผนย่อยของแผนแม่บท แผนย่อยของแผนแม่บท : การพัฒนาระบบบริหารงานภาครัฐ เป้าหมายแผนแม่บทย่อย : รหัส ๒๐๐๔๐๑ ภาครัฐมีขีดสมรรถนะสูงเทียบเท่ามาตรฐานสากลและมีความคล่องตัว ตัวชี้วัดระดับแผนย่อย : สัดส่วนของหน่วยงานที่มีเกณฑ์การประเมินสถานะของหน่วยงานภาครัฐในการเป็นระบบราชการ ๔.๐ ที่อยู่ในระดับก้าวหน้าขึ้นไปต่อหน่วยงานภาครัฐทั้งหมด (ร้อยละ ภายในปี ๒๕๗๐/๒๕๗๕/๒๕๘๐) (เป้าหมายปี ๒๕๖๖-๒๕๗๐ ไม่น้อยกว่า ๘๕) แนวทางการพัฒนา : พัฒนาระบบบริหารงานภาครัฐให้เป็น “ภาครัฐทันสมัย เปิดกว้าง เป็นองค์กรขีดสมรรถนะสูง”	แผนย่อยของแผนแม่บท : การป้องกันการทุจริตและประพฤติมิชอบ เป้าหมายแผนแม่บทย่อย : รหัส ๒๑๐๑๐๑ ประชาชนมีวัฒนธรรมและพฤติกรรมซื่อสัตย์สุจริต ตัวชี้วัดระดับแผนย่อย : ๑. สัดส่วนเด็กและเยาวชนไทยมีพฤติกรรมที่ยึดมั่นความซื่อสัตย์สุจริตต่อเด็กและเยาวชนไทยทั้งหมด (ร้อยละต่อปี) (เป้าหมายปี ๒๕๖๖-๒๕๗๐ ไม่น้อยกว่า ๘๐) ๒. สัดส่วนประชาชนที่มีวัฒนธรรม ค่านิยมสุจริต มีทัศนคติและพฤติกรรมในการต่อต้านการทุจริตและประพฤติมิชอบต่อประชาชนทั้งหมด (ร้อยละต่อปี) (เป้าหมายปี ๒๕๖๖-๒๕๗๐ ไม่น้อยกว่า ๘๐) แนวทางการพัฒนา : ปลุกและปลูกจิตสำนึกการเป็นพลเมืองที่ดี มีวัฒนธรรมสุจริต และปลูกฝังและหล่อหลอมวัฒนธรรมในกลุ่มเด็กและเยาวชนทุกช่วงวัย ทุกระดับ

ตารางความเชื่อมโยงยุทธศาสตร์ สำนักงานสถิติแห่งชาติ		
แผนระดับ ๒	<p>แผนพัฒนาเศรษฐกิจและสังคมแห่งชาติ ฉบับที่ ๑๓</p> <p>หมวดหมู่ที่ ๑๓ ไทยมีภาครัฐที่ทันสมัย มีประสิทธิภาพ และตอบโจทยประชาชน</p> <p>เป้าหมายหลักของแผน ๑๓ (หลัก) : (๕) การเสริมสร้างความสามารถของประเทศไทยในการรับมือกับความเสี่ยงและการเปลี่ยนแปลงภายใต้บริบทโลกใหม่</p> <p>เป้าหมายระดับหมวดหมู่ (หลัก) : (๒) ภาครัฐที่มีขีดสมรรถนะสูง คล่องตัว</p> <p>ตัวชี้วัด : ผลการสำรวจรัฐบาลอิเล็กทรอนิกส์ ในองค์ประกอบ ดัชนีรัฐบาลอิเล็กทรอนิกส์ ดัชนีการมีส่วนร่วมทางอิเล็กทรอนิกส์ ดัชนีทุนมนุษย์ และดัชนีการให้บริการภาครัฐออนไลน์ ไม่เกินอันดับที่ ๔๐ ของโลก และมีคะแนนไม่ต่ำกว่า ๐.๘๒</p> <p>กลยุทธ์การพัฒนา : การปรับเปลี่ยนภาครัฐเป็นรัฐบาลดิจิทัลที่ใช้ข้อมูลในการบริหารจัดการเพื่อการพัฒนาประเทศ (๓.๑) ปรับเปลี่ยนข้อมูลภาครัฐทั้งหมดให้เป็นดิจิทัล</p> <p>เป้าหมายหลักของแผน ๑๓ (รอง) : (๓) การมุ่งสู่สังคมแห่งโอกาสและเป็นธรรม</p> <p>เป้าหมายระดับหมวดหมู่ (รอง) : (๑) การบริการภาครัฐ มีคุณภาพ เข้าถึงได้</p> <p>ตัวชี้วัด : ความพึงพอใจในคุณภาพการให้บริการของภาครัฐไม่น้อยกว่าร้อยละ ๙๐</p> <p>กลยุทธ์การพัฒนา : การปรับเปลี่ยนการบริหารจัดการและโครงการของภาครัฐให้ยืดหยุ่น เชื่อมโยง เปิดกว้างและมีประสิทธิภาพเพื่อรองรับการเปลี่ยนแปลงที่เอื้อต่อการพัฒนาประเทศ (๒.๒) สร้างธรรมาภิบาลและความโปร่งใสในการทำงานของรัฐ)</p>	
แผนระดับ ๓	นโยบายและแผนชาติว่าด้วยการพัฒนาดิจิทัลฯ (พ.ศ. ๒๕๖๑-๒๕๘๐)	<p>ยุทธศาสตร์ที่ ๓ : สร้างสังคมคุณภาพที่ทั่วถึงเท่าเทียมด้วยเทคโนโลยีดิจิทัล</p> <p>ยุทธศาสตร์ที่ ๔ : ปรับเปลี่ยนภาครัฐสู่การเป็นรัฐบาลดิจิทัล</p>
	แผนปฏิบัติการชาติ (พ.ศ. ๒๕๖๖-๒๕๗๐)	<p>ยุทธศาสตร์ที่ ๒ : สร้างสังคมแห่งอนาคตและลดความเหลื่อมล้ำด้วยการใช้เทคโนโลยีดิจิทัล</p> <p>ยุทธศาสตร์ที่ ๓ : ส่งเสริมการให้บริการประชาชน ภาคเอกชนและภาครัฐ ด้วยเทคโนโลยีและนวัตกรรมดิจิทัล</p> <p>ยุทธศาสตร์ที่ ๔ : พัฒนากำลังคนให้พร้อมเข้าสู่ยุคดิจิทัล</p>
	แผนงานบูรณาการรัฐบาลดิจิทัล	<p>เป้าหมายที่ ๑ : แนวทางที่ ๑.๓ การผลักดันหน่วยงานภาครัฐให้มีระดับบริการและการดำเนินงานตามนโยบาย Cloud First</p> <p>เป้าหมายที่ ๒ : แนวทางที่ ๒ การพัฒนาแพลตฟอร์มหรือเครื่องมือดิจิทัลกลางภาครัฐเพื่อสนับสนุนการขับเคลื่อนรัฐบาลดิจิทัล อย่างเป็นรูปธรรม</p>
	แผนงานบูรณาการต่อต้านการทุจริตและประพฤติมิชอบ	<p>เป้าหมายที่ ๑ : ประเทศไทยปลอดการทุจริตและประพฤติมิชอบ</p> <p>ตัวชี้วัดที่ ๑ : ดัชนีการรับรู้การทุจริต อยู่ในอันดับ ๑ ใน ๔๘ และ/หรือได้คะแนนไม่ต่ำกว่า ๕๕ คะแนน ภายในปี พ.ศ. ๒๕๖๘</p> <p>ตัวชี้วัดที่ ๒ : คะแนนเฉลี่ยการประเมินคุณธรรมและความโปร่งใสของหน่วยงานภาครัฐทุกหน่วยงานในประเทศไทยไม่น้อยกว่า ๘๙ คะแนน</p> <p>แนวทางการดำเนินงานที่ ๑: ปลุกฝังวิถีคิด ปลุกจิตสำนึกให้มีวัฒนธรรม และพฤติกรรมซื่อสัตย์สุจริต</p> <p>ตัวชี้วัดที่ ๑: สัดส่วนเด็กและเยาวชนไทยมีพฤติกรรมที่ยึดมั่นความซื่อสัตย์สุจริต ต่อเด็กและเยาวชนไทยทั้งหมด ร้อยละ ๘๔</p> <p>ตัวชี้วัดที่ ๒ : สัดส่วนประชาชนที่มีวัฒนธรรม ค่านิยมสุจริต มีทัศนคติและพฤติกรรมในการต่อต้านการทุจริตและประพฤติมิชอบต่อประชาชนทั้งหมด ร้อยละ ๘๔</p> <p>ตัวชี้วัดที่ ๓: สัดส่วนหน่วยงานที่ผ่านเกณฑ์การประเมินคุณธรรมและความโปร่งใสในหน่วยงานภาครัฐต่อหน่วยงานภาครัฐทั้งหมด(เกณฑ์การประเมิน ๘๕ คะแนนขึ้นไป) ไม่น้อยกว่าร้อยละ ๑๐๐</p>

ตารางความเชื่อมโยงยุทธศาสตร์ สำนักงานสถิติแห่งชาติ

	แผนปฏิบัติการราชการ สสช. (พ.ศ. ๒๕๖๖- ๒๕๗๐)	ยุทธศาสตร์ที่ ๑ : พัฒนาขีดความสามารถองค์กร ในทุกมิติ	ยุทธศาสตร์ที่ ๒ : นำแผนแม่บทระบบสถิติฯ สู่การปฏิบัติอย่างเข้มแข็ง	ยุทธศาสตร์ที่ ๓ ยกระดับการผลิตสถิติด้วย นวัตกรรมดิจิทัล	ยุทธศาสตร์ที่ ๔ : ยกระดับการให้บริการและ ส่งเสริมการนำข้อมูลสถิติ และสารสนเทศไปใช้ประโยชน์ ให้กับทุกภาคส่วน	ยุทธศาสตร์ที่ ๕ : พัฒนาองค์กรสู่ความยั่งยืน
	กลยุทธ์ สสช.	๑.๑ ขับเคลื่อนองค์กรด้วย เทคโนโลยีและนวัตกรรม ดิจิทัล ๑.๒ เสริมสร้างบุคลากรให้มีขีด สมรรถนะสูงและปรับเปลี่ยน วัฒนธรรมให้รองรับ ๑.๓ พัฒนางานความรู้สู่แนว ปฏิบัติที่เป็นเลิศในทุกระดับสู่ นวัตกรรมองค์กร	๒.๑ บริหารจัดการแผนแม่บท ระบบสถิติประเทศไทยให้ เกิดผลสัมฤทธิ์ ๒.๒ บูรณาการ เชื่อมโยง แลกเปลี่ยนสถิติตาม มาตรฐานสากล ๒.๓ พัฒนาระบบคุณภาพและ มาตรฐานของสำนักงานสถิติ แห่งชาติ	๓.๑ เสริมสร้างความสามารถ ในการผลิตสถิติเพื่อการ พัฒนาประเทศ ๓.๒ เพิ่มขีดความสามารถในการ ผลิตสถิติด้วยเทคโนโลยี ดิจิทัล	๔.๑ สร้างความตระหนักรู้แก่ ประชาชนและผู้มีส่วนได้ ส่วนเสีย ๔.๒ ยกระดับการเผยแพร่ข้อมูล สถิติและสารสนเทศ เพื่อใช้ ประโยชน์	๕.๑ ยกระดับองค์กรสู่ความเป็น เลิศอย่างมีธรรมาภิบาล ๕.๒ ขับเคลื่อนองค์กรสู่ความ ยั่งยืนด้วยการพัฒนา สินทรัพย์ความรู้ด้านสถิติ ๕.๓ เสริมสร้างขีดความสามารถ ทางการแข่งขันของประเทศ
	แผนงาน/โครงการ ปีงบประมาณ ๖๙	ยุทธศาสตร์ที่ ๑ ๑. โครงการจัดหาครุภัณฑ์ คอมพิวเตอร์เพื่อทดแทนและเพิ่ม ศักยภาพ ๒. โครงการจัดหาครุภัณฑ์ห้อง ประชุมสำหรับการปฏิบัติงาน อาคารศูนย์ราชการ โซนซี ๓. โครงการบูรณาการเข้าใช้ ซอฟต์แวร์และจ้างบำรุงรักษา อุปกรณ์เครือข่ายคอมพิวเตอร์ ๔. โครงการพัฒนาบุคลากร ประจำปี	ยุทธศาสตร์ที่ ๒ ๕. โครงการบริหารจัดการระบบ สถิติ ๖. โครงการพัฒนาข้อมูลสถิติและ สารสนเทศระดับพื้นที่ ๗๖ จังหวัด ๗. โครงการส่งเสริมการใช้งาน ระบบ Government Data Catalog ๘. โครงการเพิ่มประสิทธิภาพ ระบบบัญชีข้อมูลภาครัฐ (GD Catalog Smart Plus) ๙. โครงการบูรณาการข้อมูลสถิติ และสารสนเทศภาครัฐ ๑๐. โครงการศึกษาการพัฒนา ระบบบริการบัญชีข้อมูลภาครัฐ	ยุทธศาสตร์ที่ ๓ ๑๑. โครงการสำรวจข้อมูลสถิติ โครงสร้างพื้นฐานทางด้าน เศรษฐกิจและสังคม (โครงการสำรวจข้อมูลพื้นฐาน ของครัวเรือน) ๑๒. โครงการสำรวจข้อมูลสถิติ โครงสร้างพื้นฐานทางด้าน เศรษฐกิจและสังคม (โครงการจัดทำข้อมูลสถิติ ด้านสังคม) ๑๓. โครงการสำรวจข้อมูลสถิติ โครงสร้างพื้นฐานทางด้าน เศรษฐกิจและสังคม (โครงการจัดทำข้อมูลสถิติ ด้านเศรษฐกิจ)	ยุทธศาสตร์ที่ ๔ ๒๖. โครงการปรับปรุงฐานข้อมูล กลางด้านสถานประกอบการ ของประเทศ ๒๗. โครงการส่งเสริมและ สนับสนุนการนำสถิติไปใช้ ประโยชน์ ๒๘. โครงการสร้างการรับรู้ด้าน ดิจิทัลของประชาชนในระดับ จังหวัดและอำเภอ ๒๙. โครงการให้บริการและ เผยแพร่ข้อมูล	ยุทธศาสตร์ที่ ๕ ๓๐. โครงการพัฒนาองค์กรตาม กรอบ PMQA ๔.๐ ประจำปี งบประมาณ พ.ศ. ๒๕๖๙ ๓๑. โครงการขับเคลื่อนองค์กร ธรรมาภิบาล ๓๒. โครงการสนับสนุนขีด ความสามารถทางการแข่งขัน ตามแผน ดศ.

ตารางความเชื่อมโยงยุทธศาสตร์ สำนักงานสถิติแห่งชาติ

			<p>อัจฉริยะ (GD Catalog Intelligence)</p>	<p>๑๔.โครงการสำรวจข้อมูลสถิติ โครงสร้างพื้นฐานทางด้าน เศรษฐกิจและสังคม (โครงการ สำรวจข้อมูลสถิติโครงสร้าง พื้นฐานทางด้านเศรษฐกิจและ สังคม)</p> <p>๑๕. โครงการสำรวจภาวะ เศรษฐกิจและสังคมของ ครัวเรือน</p> <p>๑๖. โครงการสำรวจสถานการณ์ เด็กและสตรีในประเทศไทย (MICS) พ.ศ. ๒๕๗๐</p> <p>๑๗. โครงการสำมะโนประชากร และเคหะ พ.ศ. ๒๕๖๘ (ปีงบประมาณ ๒๕๖๙)</p> <p>๑๘. โครงการสำมะโน อุตสาหกรรม พ.ศ. ๒๕๗๐</p> <p>๑๙.โครงการประเมินผลตามแผน ย่อยการป้องกันการทุจริตและ ประพฤติมิชอบประชาชนมี วัฒนธรรมและพฤติกรรม ซื่อสัตย์สุจริต</p> <p>๒๐. โครงการประเมินความรู้ ความเข้าใจเกี่ยวกับสถานการณ์ ด้านเศรษฐกิจ สังคม และ การเมือง</p> <p>๒๑.โครงการสร้างเครือข่ายการมี ส่วนร่วมของประชาชนในการ ดำเนินงานด้านสถิติและดิจิทัล</p>		
--	--	--	---	---	--	--

ตารางความเชื่อมโยงยุทธศาสตร์ สำนักงานสถิติแห่งชาติ

				<p>๒๒. โครงการสำรวจพฤติกรรมด้านสุขภาพของประชากร พ.ศ. ๒๕๖๙</p> <p>๒๓. โครงการสำรวจพฤติกรรม การใช้ การเข้าถึงสื่อวิทยุ สื่อโทรทัศน์และโทรคมนาคมของไทย พ.ศ. ๒๕๖๘</p> <p>๒๔. โครงการสำรวจความคิดเห็นของประชาชนในการดำเนินงานตามแผนปฏิบัติการภายใต้นโยบายและแผนระดับชาติว่าด้วยการป้องกันปราบปราม และแก้ไขปัญหาเสพติดประจําปีงบประมาณ พ.ศ. ๒๕๖๙</p> <p>๒๕. โครงการสำรวจการ ติดตามระดับความรู้ และการเข้าถึงบริการทางการเงิน ของครัวเรือน พ.ศ. ๒๕๖๙</p>		
	<p><u>โครงการที่ใช้งบประมาณของหน่วยงานภายนอก</u></p>			<p>ยุทธศาสตร์ที่ ๓</p> <p>๒๒. โครงการสำรวจพฤติกรรมด้านสุขภาพของประชากร พ.ศ. ๒๕๖๙</p> <p>๒๓. โครงการสำรวจพฤติกรรม การใช้ การเข้าถึงสื่อวิทยุ สื่อโทรทัศน์และโทรคมนาคมของไทย พ.ศ. ๒๕๖๘</p> <p>๒๔. โครงการสำรวจความคิดเห็นของประชาชนในการดำเนินงานตามแผนปฏิบัติการภายใต้นโยบายและแผน</p>		

ตารางความเชื่อมโยงยุทธศาสตร์ สำนักงานสถิติแห่งชาติ

				<p>ระดับชาติว่าด้วยการป้องกัน ปราบปราม และแก้ไขปัญหา ยาเสพติดประจำปีงบประมาณ พ.ศ. ๒๕๖๙</p> <p>๒๕. โครงการสำรวจการ ติดตาม ระดับความรู้ และการเข้าถึง บริการทางการเงิน ของ ครัวเรือน พ.ศ. ๒๕๖๙</p>		
--	--	--	--	--	--	--



สำนักงานสถิติแห่งชาติ



0 2142 1316



<https://www.nso.go.th>



plan.tnso@nso.mail.go.th