

แผนพัฒนาสถิติ
สาขาประชากรศาสตร์ ประชากรและเคหะ
ฉบับที่ 1 พ.ศ. 2556 - 2558

แผน
พัฒนาสถิติ

ฉบับที่ 1
พ.ศ.2556-2558

สาขาประชากรศาสตร์
ประชากรและเคหะ

แผนพัฒนาสถิติ
สาขาประชากรศาสตร์ ประชากรและเคหะ
ฉบับที่ 1
พ.ศ. 2556 - 2558

จัดทำโดย
คณะอนุกรรมการสถิติสาขาประชากรศาสตร์ ประชากรและเคหะ
และคณะทำงานสถิติสาขาประชากรศาสตร์ ประชากรและเคหะ

คำนำ

การดำเนินงานเพื่อจัดทำแผนพัฒนาสาขาสถิติศาสตร์ ประชากรและเคหะนี้ เป็นส่วนหนึ่งของการจัดทำระบบสถิติทางการของประเทศจากการนำแผนแม่บทระบบสถิติประเทศไทย ฉบับที่ 1 (พ.ศ. 2554 – 2558) สู่การปฏิบัติ ซึ่งแผนพัฒนาสาขาสถิติศาสตร์ ฉบับนี้พร้อมกับแผนพัฒนาสาขาสถิติศาสตร์อื่นๆ อีก 20 สาขา จะเป็นรากฐานสำคัญต่อการบริหารจัดการระบบสถิติของประเทศไทยให้มีประสิทธิภาพ เนื่องจากได้มีการพิจารณากลับกรองในการคัดเลือกข้อมูลสถิติที่มีความสำคัญและจำเป็นต่อการกำหนดนโยบายในมิติต่างๆ เพื่อนำข้อมูลสถิติไปประกอบการตัดสินใจในการบริหารราชการแผ่นดิน ทั้งในด้านการวางแผนปฏิบัติงานและติดตามประเมินผล ก่อนที่จะนำผังสถิติทางการและแผนพัฒนาสาขาสถิติศาสตร์ไปปฏิบัติเพื่อให้เกิดความสมบูรณ์และนำเข้าสู่ระบบฐานข้อมูลเพื่อแลกเปลี่ยนเชื่อมโยงกับข้อมูลสถิติของหน่วยงานราชการทุกหน่วยต่อไป

ในการจัดทำแผนพัฒนาสาขาสถิติศาสตร์ ประชากรและเคหะนี้ คณะอนุกรรมการของสาขาสถิติศาสตร์ ประชากรและเคหะ พร้อมกับคณะทำงาน และผู้ที่มีส่วนเกี่ยวข้องได้ร่วมมือกันจัดทำ เรียบเรียง และประชุมหารืออย่างเป็นระบบเพื่อปรับเปลี่ยนให้เกิดความสมบูรณ์ตามขั้นตอนที่กำหนดไว้เบื้องต้น กระบวนการดังกล่าวได้มีการมุ่งเน้นให้เกิดความรอบคอบในการนำปัจจัยที่เกี่ยวข้องมาพิจารณา โดยเริ่มจากการพิจารณาเหตุผลและความจำเป็น รวมทั้งวัตถุประสงค์ในการจัดทำแผนพัฒนาสาขาสถิติศาสตร์ ก่อนที่จะกำหนดแนวทางการจัดทำแผนพัฒนาสาขาสถิติศาสตร์ ขึ้น พร้อมกับขอบเขตของสาขา ซึ่งได้ชี้แจงไว้ในบทที่ 1 สำหรับบทที่ 2 จะเป็นเนื้อหาสำคัญที่ได้พิจารณาประกอบในการคัดเลือกสถิติทางการด้านประชากรศาสตร์ ประชากรและเคหะ ซึ่งได้แก่ สถานการณ์ของประชากรศาสตร์ ประชากรและเคหะ รวมทั้งนโยบายและทิศทางยุทธศาสตร์ที่เกี่ยวข้อง หลังจากนั้นในบทที่ 3 คณะอนุกรรมการฯ ได้วางโครงสร้างและจัดทำผังสถิติทางการที่มีความครอบคลุม ความถูกต้อง และความชัดเจนเพื่อความสะดวกในการสืบค้นข้อมูล และได้นำไปกำหนดเป็นแผนพัฒนาสาขาสถิติศาสตร์ ประชากรและเคหะ ในบทที่ 4 ซึ่งจะเริ่มดำเนินการตามแผนในปี 2556 – 2557 ทั้งนี้โดยได้พิจารณาสถานการณ์ของสถิติแต่ละรายการเรียบร้อยแล้ว

ท้ายนี้ หวังเป็นอย่างยิ่งว่าแผนพัฒนาสาขาสถิติศาสตร์ ประชากรและเคหะ ฉบับแรกนี้ จะสามารถเป็นส่วนหนึ่งของรากฐานระบบสถิติทางการด้านเศรษฐกิจ สังคม ตลอดจนประชากรศาสตร์ ประชากรและเคหะของประเทศ และสามารถนำไปประยุกต์ต่อยอดเพื่อเป็นข้อมูลประกอบการตัดสินใจสำหรับนโยบายและการใช้สถิติให้เกิดประโยชน์สำหรับการพัฒนาประเทศต่อไป

คณะอนุกรรมการสถิติสาขาประชากรศาสตร์ ประชากรและเคหะ
และคณะทำงานสถิติด้านประชากรศาสตร์ ประชากรและเคหะ

มีนาคม 2557

สารบัญ

	หน้า
คำนำ	
บทที่ 1 บทนำ	1
1.1 ที่มาของแผนพัฒนาสถิติรายสาขา	1
1.2 วัตถุประสงค์ของการจัดทำแผนพัฒนาสถิติรายสาขา	4
1.3 แนวทางการจัดทำแผนพัฒนาสถิติรายสาขา	4
1.4 ขอบเขตของสาขาประชากรศาสตร์ ประชากรและเคหะ	5
บทที่ 2 สถานการณ์ แนวโน้ม นโยบายและยุทธศาสตร์ที่เกี่ยวข้องกับการพัฒนาสาขาประชากรศาสตร์ ประชากรและเคหะ	13
2.1 สถานการณ์และแนวโน้มการพัฒนาสาขาประชากรศาสตร์ ประชากรและเคหะ	13
2.2 นโยบาย แผนและยุทธศาสตร์ที่เกี่ยวข้องกับการพัฒนาสาขาประชากรศาสตร์ ประชากรและเคหะ	17
บทที่ 3 ผังสถิติทางการสาขาประชากรศาสตร์ ประชากรและเคหะ	25
3.1 แนวคิดในการจัดโครงสร้างสถิติทางการสาขาประชากรศาสตร์ ประชากรและเคหะ	25
3.2 ผังสถิติทางการสาขาประชากรศาสตร์ ประชากรและเคหะ	29
บทที่ 4 สถานการณ์และแนวทางการพัฒนาสถิติทางการสาขาประชากรศาสตร์ ประชากรและเคหะ	49
4.1 สถานการณ์และแนวทางการพัฒนาการผลิตสถิติทางการสาขาประชากรศาสตร์ ประชากรและเคหะ	50
4.2 สถานการณ์และแนวทางการพัฒนาความพร้อมของหน่วยสถิติสาขาประชากรศาสตร์ ประชากรและเคหะ	65
4.3 แผนปฏิบัติการพัฒนาสถิติทางการสาขาประชากรศาสตร์ ประชากรและเคหะ พ.ศ. 2556-2558	67
บรรณานุกรม	75
ภาคผนวก	77
- คำสั่งคณะกรรมการจัดระบบสถิติประเทศไทย 3 ด้าน ที่ 1/2556 เรื่อง แต่งตั้งคณะอนุกรรมการสถิติรายสาขา	
- คำสั่งคณะอนุกรรมการสถิติสาขาประชากรศาสตร์ ประชากรและเคหะ ที่ 1/2555 เรื่อง แต่งตั้งคณะทำงานสถิติสาขาประชากรศาสตร์ ประชากรและเคหะ	

บทที่ 1

บทนำ

1.1 ที่มาของแผนพัฒนาสถิติรายสาขา

ประเทศไทยเริ่มมีการดำเนินงานเกี่ยวกับสถิติของประเทศมาประมาณ 100 ปี โดยมีสำนักงานสถิติแห่งชาติเป็นหน่วยงานหลักในการผลิตสถิติซึ่งส่วนใหญ่เป็นสถิติจากการสำรวจ นอกจากนี้ยังมีหน่วยงานภาครัฐจำนวนมากที่ผลิตสถิติจากระบบการรายงานและงานทะเบียนที่เกี่ยวข้องกับภารกิจและการดำเนินงานของหน่วยงาน แม้ว่าการผลิตสถิติภายใต้ระบบดังกล่าวได้มีการพัฒนาอย่างต่อเนื่อง แต่ก็เป็นการพัฒนาภายใต้ข้อจำกัดด้านบุคลากร งบประมาณ ฯลฯ ที่แตกต่างกัน ส่งผลให้เกิดความเหลื่อมล้ำด้านมาตรฐานและคุณภาพของงานด้านสถิติ และในบางกรณีก็มีความซ้ำซ้อนและสิ้นเปลือง สำนักงานสถิติแห่งชาติจึงได้จัดทำแผนแม่บทระบบสถิติประเทศไทย พ.ศ. 2554 - 2558 ซึ่งได้รับความเห็นชอบจากคณะรัฐมนตรีเมื่อวันที่ 28 ธันวาคม พ.ศ. 2553 นับเป็นแผนแม่บทระบบสถิติฉบับแรกของประเทศ มีเป้าประสงค์ที่จะพัฒนาระบบสถิติของประเทศให้เข้มแข็งและก้าวหน้าอย่างเป็นระบบเพื่อให้สถิติเป็นฐานสำคัญของการพัฒนาประเทศ

ยุทธศาสตร์ของแผนแม่บทระบบสถิติฯ คือ

- การบริหารจัดการระบบสถิติอย่างมีประสิทธิภาพโดยมีเครื่องมือที่สำคัญคือแผนพัฒนาสถิติสาขาต่างๆ (แผนพัฒนาสถิติรายสาขา)
- การพัฒนาสถิติให้มีมาตรฐาน โดยมีเครื่องมือสำคัญคือแนวทางการปฏิบัติที่ดีสำหรับการผลิตสถิติและการประเมินคุณภาพสถิติ
- การให้บริการสถิติอย่างทั่วถึง โดยมีเครื่องมือสำคัญคือระบบการเชื่อมโยงและแลกเปลี่ยนสถิติระหว่างหน่วยงานต่างๆ

กลไกสำคัญในการขับเคลื่อนการดำเนินงานตามแผนแม่บทระบบสถิติฯ คือคณะกรรมการจัดระบบสถิติประเทศไทย 3 ด้าน (ด้านเศรษฐกิจ ด้านสังคม และด้านทรัพยากรธรรมชาติและสิ่งแวดล้อม) ซึ่งได้รับการแต่งตั้งจากคณะรัฐมนตรีเมื่อวันที่ 3 พฤษภาคม พ.ศ. 2554 และคณะอนุกรรมการสถิติสาขาต่างๆ รวม 21 คณะ ซึ่งรัฐมนตรีว่าการกระทรวงเทคโนโลยีสารสนเทศและการสื่อสารในฐานะประธานคณะกรรมการฯ ได้มีคำสั่งแต่งตั้งเมื่อวันที่ 24 กุมภาพันธ์ พ.ศ. 2555 ตามมติของคณะกรรมการฯ ในการประชุมครั้งที่ 1/2555 เมื่อวันที่ 20 มกราคม พ.ศ. 2555

คณะอนุกรรมการสถิติรายสาขามีภารกิจในการยกร่างแผนพัฒนาสถิติรายสาขาและกำกับการดำเนินงานพัฒนาสถิติรายสาขาให้เป็นไปตามแผนฯ รายงานความก้าวหน้า ปัญหาอุปสรรค และจัดทำรายงานผลการดำเนินงานสถิติรายสาขาประจำปีเสนอต่อคณะกรรมการฯ

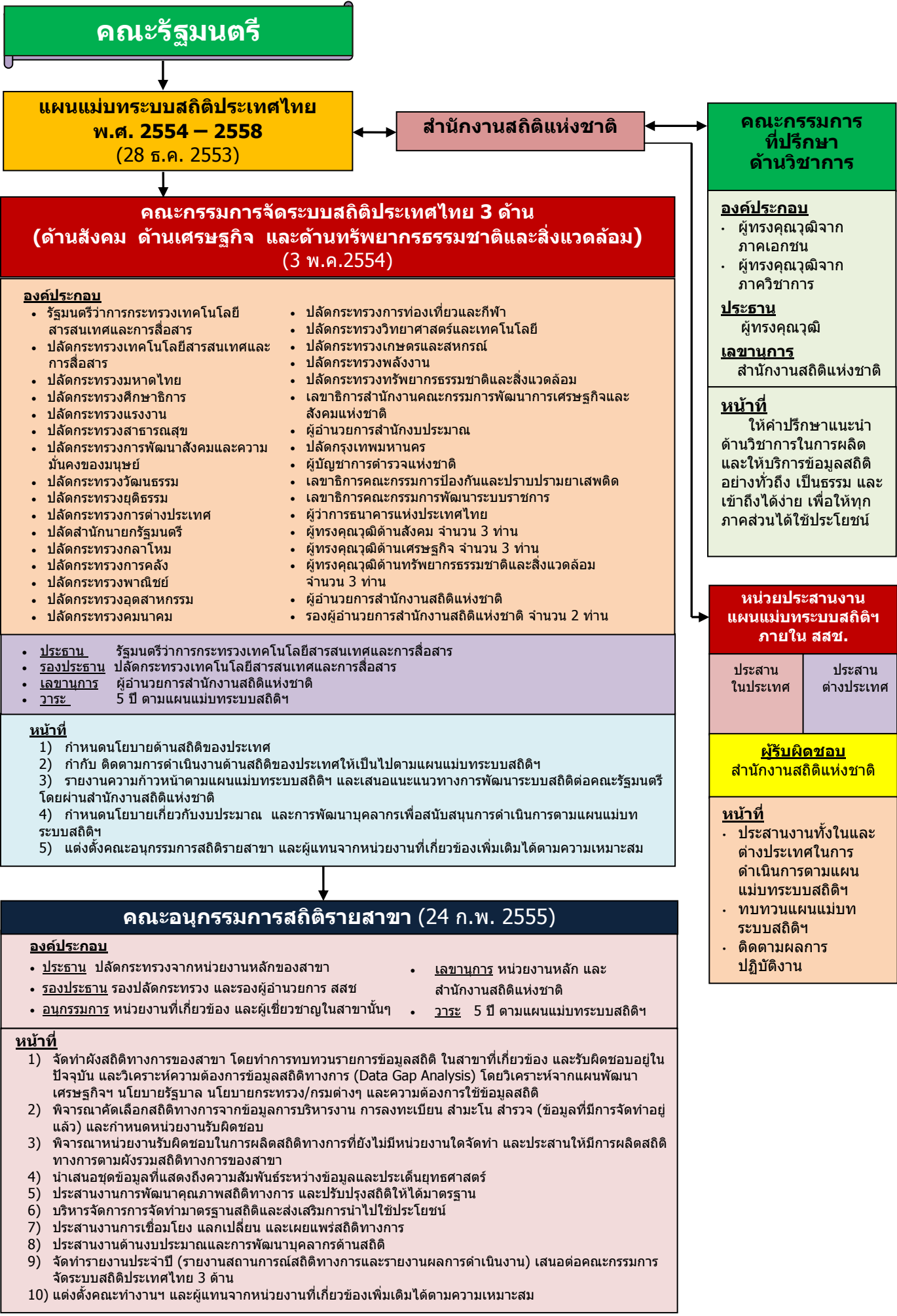

คณะรัฐมนตรี

แผนแม่บทระบบสถิติประเทศไทย พ.ศ. 2554 – 2558 (28 ธ.ค. 2553)

สำนักงานสถิติแห่งชาติ

คณะกรรมการที่ปรึกษา ด้านวิชาการ

องค์ประกอบ

- ผู้ทรงคุณวุฒิจากภาคเอกชน
- ผู้ทรงคุณวุฒิจากภาควิชาการ

ประธาน

ผู้ทรงคุณวุฒิ

เลขานุการ

สำนักงานสถิติแห่งชาติ

หน้าที่

ให้คำปรึกษาแนะนำด้านวิชาการในการผลิตและให้บริการข้อมูลสถิติอย่างทั่วถึง เป็นธรรม และเข้าถึงได้ง่าย เพื่อให้ทุกภาคส่วนได้ใช้ประโยชน์

คณะกรรมการจัดระบบสถิติประเทศไทย 3 ด้าน (ด้านสังคม ด้านเศรษฐกิจ และด้านทรัพยากรธรรมชาติและสิ่งแวดล้อม) (3 พ.ค.2554)

องค์ประกอบ

- รัฐมนตรีว่าการกระทรวงเทคโนโลยีสารสนเทศและการสื่อสาร
- ปลัดกระทรวงเทคโนโลยีสารสนเทศและการสื่อสาร
- ปลัดกระทรวงมหาดไทย
- ปลัดกระทรวงศึกษาธิการ
- ปลัดกระทรวงแรงงาน
- ปลัดกระทรวงสาธารณสุข
- ปลัดกระทรวงการพัฒนาสังคมและความมั่นคงของมนุษย์
- ปลัดกระทรวงวัฒนธรรม
- ปลัดกระทรวงยุติธรรม
- ปลัดกระทรวงการต่างประเทศ
- ปลัดสำนักนายกรัฐมนตรี
- ปลัดกระทรวงกลาโหม
- ปลัดกระทรวงการคลัง
- ปลัดกระทรวงพาณิชย์
- ปลัดกระทรวงอุตสาหกรรม
- ปลัดกระทรวงคมนาคม
- ปลัดกระทรวงการท่องเที่ยวและกีฬา
- ปลัดกระทรวงวิทยาศาสตร์และเทคโนโลยี
- ปลัดกระทรวงเกษตรและสหกรณ์
- ปลัดกระทรวงพลังงาน
- ปลัดกระทรวงทรัพยากรธรรมชาติและสิ่งแวดล้อม
- เลขาธิการสำนักงานคณะกรรมการพัฒนาการเศรษฐกิจและสังคมแห่งชาติ
- ผู้อำนวยการสำนักงานประมาณ
- ปลัดกรุงเทพมหานคร
- ผู้บัญชาการตำรวจแห่งชาติ
- เลขาธิการคณะกรรมการป้องกันและปราบปรามยาเสพติด
- เลขาธิการคณะกรรมการพัฒนาระบบราชการ
- ผู้ว่าการธนาคารแห่งประเทศไทย
- ผู้ทรงคุณวุฒิด้านสังคม จำนวน 3 ท่าน
- ผู้ทรงคุณวุฒิด้านเศรษฐกิจ จำนวน 3 ท่าน
- ผู้ทรงคุณวุฒิด้านทรัพยากรธรรมชาติและสิ่งแวดล้อม จำนวน 3 ท่าน
- ผู้อำนวยการสำนักงานสถิติแห่งชาติ
- รองผู้อำนวยการสำนักงานสถิติแห่งชาติ จำนวน 2 ท่าน

- **ประธาน** รัฐมนตรีว่าการกระทรวงเทคโนโลยีสารสนเทศและการสื่อสาร
- **รองประธาน** ปลัดกระทรวงเทคโนโลยีสารสนเทศและการสื่อสาร
- **เลขานุการ** ผู้อำนวยการสำนักงานสถิติแห่งชาติ
- **วาระ** 5 ปี ตามแผนแม่บทระบบสถิติฯ

หน้าที่

- 1) กำหนดนโยบายด้านสถิติของประเทศ
- 2) กำกับ ติดตามการดำเนินงานด้านสถิติของประเทศให้เป็นไปตามแผนแม่บทระบบสถิติฯ
- 3) รายงานความก้าวหน้าตามแผนแม่บทระบบสถิติฯ และเสนอแนะแนวทางการพัฒนาระบบสถิติต่อคณะรัฐมนตรี โดยผ่านสำนักงานสถิติแห่งชาติ
- 4) กำหนดนโยบายเกี่ยวกับงบประมาณ และการพัฒนาบุคลากรเพื่อสนับสนุนการดำเนินการตามแผนแม่บทระบบสถิติฯ
- 5) แต่งตั้งคณะอนุกรรมการสถิติรายสาขา และผู้แทนจากหน่วยงานที่เกี่ยวข้องของเพิ่มเติมได้ตามความเหมาะสม

หน่วยประสานงานแผนแม่บทระบบสถิติฯ ภายใน สสช.

ประสานในประเทศ	ประสานต่างประเทศ
----------------	------------------

ผู้รับผิดชอบ สำนักงานสถิติแห่งชาติ

- ### หน้าที่
- ประสานงานทั้งในและต่างประเทศในการดำเนินการตามแผนแม่บทระบบสถิติฯ
 - ทบทวนแผนแม่บทระบบสถิติฯ
 - ติดตามผลการปฏิบัติงาน

คณะอนุกรรมการสถิติรายสาขา (24 ก.พ. 2555)

องค์ประกอบ

- **ประธาน** ปลัดกระทรวงจากหน่วยงานหลักของสาขา
- **รองประธาน** รองปลัดกระทรวง และรองผู้อำนวยการ สสช
- **อนุกรรมการ** หน่วยงานที่เกี่ยวข้อง และผู้เชี่ยวชาญในสาขานั้นๆ
- **เลขานุการ** หน่วยงานหลัก และสำนักงานสถิติแห่งชาติ
- **วาระ** 5 ปี ตามแผนแม่บทระบบสถิติฯ

หน้าที่

- 1) จัดทำผังสถิติทางการของสาขา โดยทำการทบทวนรายการข้อมูลสถิติ ในสาขาที่เกี่ยวข้อง และรับผิดชอบอยู่ในปัจจุบัน และวิเคราะห์ความต้องการข้อมูลสถิติทางการ (Data Gap Analysis) โดยวิเคราะห์จากแผนพัฒนาเศรษฐกิจฯ นโยบายรัฐบาล นโยบายกระทรวง/กรมต่างๆ และความต้องการใช้ข้อมูลสถิติ
- 2) พิจารณาคัดเลือกสถิติทางการจากข้อมูลการบริหารงาน การลงทะเบียน สำมะโน สสำรวจ (ข้อมูลที่มีการจัดทำอยู่แล้ว) และกำหนดหน่วยงานรับผิดชอบ
- 3) พิจารณานโยบายรับผิดชอบในการผลิตสถิติทางการที่ยังไม่มีหน่วยงานใดจัดทำ และประสานให้มีการผลิตสถิติทางการตามผังรวมสถิติทางการของสาขา
- 4) นำเสนอชุดข้อมูลที่แสดงถึงความสัมพันธ์ระหว่างข้อมูลและประเด็นยุทธศาสตร์
- 5) ประสานงานการพัฒนาคุณภาพสถิติทางการ และปรับปรุงสถิติให้ได้มาตรฐาน
- 6) บริหารจัดการการจัดทำมาตรฐานสถิติและส่งเสริมการนำไปใช้ประโยชน์
- 7) ประสานงานการเชื่อมโยง แลกเปลี่ยน และเผยแพร่สถิติทางการ
- 8) ประสานงานด้านงบประมาณและการพัฒนาบุคลากรด้านสถิติ
- 9) จัดทำรายงานประจำปี (รายงานสถานการณ์สถิติทางการและรายงานผลการดำเนินงาน) เสนอต่อคณะกรรมการจัดระบบสถิติประเทศไทย 3 ด้าน
- 10) แต่งตั้งคณะทำงานฯ และผู้แทนจากหน่วยงานที่เกี่ยวข้องเพิ่มเติมได้ตามความเหมาะสม

คณะอนุกรรมการสถิติรายสาขา 21 คณะ ประกอบด้วย

คณะอนุกรรมการสถิติด้านสังคม

- 1) ประชากรศาสตร์ ประชากรและเคหะ
- 2) แรงงาน
- 3) การศึกษา
- 4) ศาสนา ศิลปะ วัฒนธรรม
- 5) สุขภาพ
- 6) สวัสดิการสังคม
- 7) หญิงและชาย
- 8) รายได้และรายจ่ายของครัวเรือน
- 9) ยุติธรรม ความมั่นคง การเมืองและการปกครอง

คณะอนุกรรมการสถิติด้านเศรษฐกิจ

- 10) บัญชีประชาชาติ
- 11) เกษตร และประมง
- 12) อุตสาหกรรม
- 13) พลังงาน
- 14) การค้า และราคา
- 15) ขนส่ง และโลจิสติกส์
- 16) เทคโนโลยีสารสนเทศและการสื่อสาร
- 17) การท่องเที่ยวและการกีฬา
- 18) การเงิน การธนาคาร และการประกันภัย
- 19) การคลัง
- 20) วิทยาศาสตร์ เทคโนโลยีและนวัตกรรม

คณะอนุกรรมการสถิติด้านทรัพยากรธรรมชาติและสิ่งแวดล้อม

- 21) ทรัพยากรธรรมชาติและสิ่งแวดล้อม

1.2 วัตถุประสงค์ของการจัดทำแผนพัฒนาสถิติรายสาขา

แผนพัฒนาสถิติรายสาขาคือเครื่องมือสำคัญในการบริหารจัดการเพื่อให้

- ประเทศมีข้อมูลสถิติที่สำคัญจำเป็นต่อการวิเคราะห์สถานการณ์แนวโน้ม เพื่อวางแผนและประเมินผลการพัฒนาในแต่ละสาขา
- หน่วยสถิติต่างๆ และบุคลากรมีสมรรถนะเพิ่มขึ้นในด้านการจัดทำข้อมูลและการจัดทำสถิติ
- ประชาชนเข้าใจและเข้าถึงสถิติสาขาต่างๆ ได้สะดวกรวดเร็ว

แผนพัฒนาสถิติรายสาขามีองค์ประกอบสำคัญคือ “ผังสถิติทางการ” ที่กำหนดรายการสถิติที่สำคัญจำเป็นต่อการวางแผนและติดตามผลการพัฒนาระดับประเทศและสาขา พร้อมทั้งกำหนดหน่วยสถิติที่รับผิดชอบผลิตและพัฒนาสถิติดังกล่าว กำหนดยุทธศาสตร์หรือแนวทางการพัฒนาการผลิต การเผยแพร่ และการใช้ประโยชน์สถิติ รวมทั้งวิเคราะห์ข้อจำกัดและแนวทางการแก้ไขปัญหาและอุปสรรคในการดำเนินงาน แนวทางการพัฒนาสมรรถนะของหน่วยงานสถิติต่างๆ การสนับสนุนทรัพยากรและการสนับสนุนด้านอื่นๆ ที่จำเป็น

แผนพัฒนาสถิติรายสาขามีกรอบระยะเวลา 3 ปี และใช้เป็นกรอบการรายงานผลการดำเนินงานประจำปีของคณะกรรมการสถิติสาขาต่างๆ ต่อคณะกรรมการจัดระบบสถิติประเทศไทย 3 ด้าน

1.3 แนวทางการจัดทำแผนพัฒนาสถิติรายสาขา

การจัดทำแผนพัฒนาสถิติรายสาขา ประกอบด้วยขั้นตอนต่างๆ ดังนี้

- 1) ศึกษา นิยาม ขอบเขต และความสำคัญของสถิติสาขานั้นๆ จากกฎหมายที่เกี่ยวข้อง รวมทั้งพิจารณาแนวทางการจัดจำแนกข้อมูลของสำนักงานสถิติประเทศต่างๆ และองค์การระหว่างประเทศ เช่น สหประชาชาติ ธนาคารโลก มาตรฐานการจัดจำแนกประเภทของสหประชาชาติ (UNACC, Administrative Committee on Coordination Programme Classification) เพื่อนำมาปรับใช้ในการกำหนดสาขาสถิติให้เหมาะสมกับบริบทของประเทศไทย
- 2) ศึกษาตัวอย่างโครงสร้างและการจัดหมวดหมู่รายการสถิติแต่ละสาขา ตลอดจนรายการสถิติจากประเทศต่างๆ เพื่อนำแนวคิดที่เหมาะสมมากำหนดโครงสร้างหมวดหมู่สถิติรายสาขาของประเทศไทย
- 3) ศึกษาด้านอุปสงค์ ได้แก่ การศึกษาสถานการณ์และแนวโน้มการพัฒนาสาขา นโยบายและยุทธศาสตร์ระดับประเทศและระดับสาขาที่เกี่ยวข้อง อาทิ รัฐธรรมนูญ แผนพัฒนาเศรษฐกิจและสังคมแห่งชาติ แผนบริหารราชการแผ่นดิน แผนยุทธศาสตร์และแผนปฏิบัติการระดับกระทรวง เป้าหมายและตัวชี้วัดระดับสากล และประเทศ เพื่อให้ทราบความต้องการสถิติที่สำคัญ
- 4) ศึกษาด้านอุปทาน ได้แก่ การศึกษารายการข้อมูลสถิติเกี่ยวกับสาขานั้นๆ ที่มีการจัดทำในปัจจุบัน โดยสืบค้นจากแหล่งต่างๆ อาทิ ระบบฐานข้อมูลของหน่วยงาน รายงานสถิติประจำปีของหน่วยงาน รายงานสถิติประจำปีของสำนักงานสถิติแห่งชาติ และเว็บไซต์หน่วยงานที่เกี่ยวข้อง
- 5) คัดเลือกรายการสถิติที่มีความสำคัญจำเป็นต่อการกำหนดนโยบายและติดตามความก้าวหน้าของสถานการณ์การพัฒนาให้เป็น “สถิติทางการ” และจัดหมวดหมู่ตามโครงสร้างที่กำหนด
- 6) จัดทำ “ผังสถิติทางการ” ซึ่งแสดงหมวดหมู่ และรายการสถิติทางการ หน่วยงานรับผิดชอบ และสถานการณ์สถิติทางการ ทั้งนี้สถิติทางการบางรายการอาจจะยังไม่มีการผลิต หรือขาดหน่วยงานที่

รับผิดชอบในปัจจุบัน หรือมีหลายหน่วยงานที่ผลิตกันอย่างซ้ำซ้อน ซึ่งคณะกรรมการฯ จะมีภารกิจในการพิจารณา กำหนดหน่วยงานรับผิดชอบให้ชัดเจน

7) วิเคราะห์สถานการณ์การผลิต ระบบการบริหารจัดการและเผยแพร่สถิติ และจัดทำยุทธศาสตร์/แนวทางการพัฒนาสถิติรายสาขา

1.4 ขอบเขตของสาขาประชากรศาสตร์ ประชากรและเคหะ

1. ประชากรศาสตร์

คำว่า “ประชากรศาสตร์” มีคำนิยามจากหลายแหล่ง ดังนี้

ประชากรศาสตร์ (Demographic)¹ หมายถึง การศึกษาเรื่องประชากรมนุษย์ที่เกี่ยวกับขนาด โครงสร้าง การกระจายตัว และการเปลี่ยนแปลงประชากร ได้แก่ การเกิด การตาย และการย้ายถิ่น รวมถึงการศึกษาในเรื่องสาเหตุและผลของการเปลี่ยนแปลงประชากร

สถิติประชากรศาสตร์ (Demographic Statistics)² หมายถึง การวิเคราะห์เชิงสถิติและการพรรณนาลักษณะของกลุ่มประชากรในด้านการแจกกระจาย สถิติชีพ อายุ เพศ และสถานภาพในทางพลเมือง ในขณะใดขณะหนึ่ง หรือช่วงระยะเวลาหนึ่ง

สถิติประชากรศาสตร์ (Demographic Statistics)³ เป็นการศึกษาเกี่ยวกับขนาดหรือจำนวนคนที่มีอยู่ในแต่ละสังคมแต่ละภูมิภาคและระดับโลก นอกจากนี้ยังศึกษาเกี่ยวกับการกระจายตัวในด้านพื้นที่ของประชากรตลอดจนองค์ประกอบต่างๆ ของประชากร รวมทั้งการเปลี่ยนแปลงจำนวนคน การกระจายตัวของคนและองค์ประกอบต่างๆ ของประชากรด้วย ซึ่งขึ้นอยู่กับการเจริญพันธุ์ การตาย การอพยพหรือการย้ายถิ่น และการเคลื่อนไหวทางสังคม (ศิริพันธ์ ถาวรทิวังษ์, 2543 : 2) ซึ่งข้อมูลสถิติประชากรศาสตร์ประกอบด้วย

1.1 อัตราเกิดอย่างหยาบ (Crude birth rate)¹ หมายถึง จำนวนเกิดมีชีพในปีหนึ่งต่อประชากร 1,000 คน เมื่อกลางปีนั้นๆ ซึ่งการเกิดมีชีพ หมายถึง ทารกที่คลอดออกมามีชีวิต โดยแสดงสัญญาณการมีชีวิต เช่น ร้อง ดิ้นแม่เพียงเสี้ยววินาทีหลังจากคลอดก็ถือว่าเป็นการมีชีพหรือเกิดรอด และสามารถคำนวณอัตราเกิดในรายละเอียดเพิ่มเติมเช่น อัตราเกิดรายอายุ (age-specific-birth rate) อัตราเกิดเฉพาะลำดับที่บุตรรายอายุ (age order specific birth rate) เป็นต้น

1.2 อัตราตายอย่างหยาบ (Crude death rate) หมายถึง จำนวนการตายในปีหนึ่งต่อประชากร 1,000 คนเมื่อกลางปีนั้นๆ และสามารถคำนวณอัตราตายในรายละเอียดเพิ่มเติม เช่น อัตราตายรายอายุ (age specific death rate) และอัตราตายของทารก (infant mortality rate) เป็นต้น

1.3 อัตราย้ายถิ่น (Migration rate) หมายถึง จำนวนผู้ย้ายถิ่นเข้า/ออก ในพื้นที่หนึ่งในช่วงเวลาหนึ่งต่อจำนวนประชากรกลางช่วงเวลาของพื้นที่นั้นซึ่งอาจคำนวณอัตราต่อ 100 หรือ 1,000 คน ก็ได้ และสามารถคำนวณอัตราการย้ายถิ่นในรายละเอียดเพิ่มเติม เช่น อัตราย้ายถิ่นเข้า (in migration rate) อัตราย้ายถิ่นออก (out migration rate) อัตราย้ายถิ่นสุทธิ (net migration rate) เป็นต้น

¹ ศัพท์านุกรมการวิจัยทางประชากรและสังคม (Glossary of Terms in Population and Social Research). สถาบันวิจัยประชากรและสังคม.

² ราชบัณฑิตยสถาน. พจนานุกรมศัพท์สังคมวิทยา อังกฤษ-ไทย ฉบับราชบัณฑิตยสถาน. กรุงเทพฯ : ราชบัณฑิตยสถาน, 2524. หน้า 109.

³ แนวทางการจัดจำแนกประเภทสาขาสถิติ. สำนักงานสถิติแห่งชาติ.

1.4 ภาวะเจริญพันธุ์ (Fertility rate) หมายถึง สภาวะการสืบทอดพันธุ์ที่วัดจากจำนวนการเกิดรอดตัวชีวิตภาวะเจริญพันธุ์ที่สำคัญ เช่น อัตราเกิด (birth rate) อัตราเจริญพันธุ์ทั่วไป (Total fertility rate) อัตราเจริญพันธุ์รายอายุ (age specific fertility rate) และอัตราเจริญพันธุ์ระดับทดแทน (replacement level fertility) เป็นต้น

2. ประชากร

สถิติประชากร (Population statistics)⁴ เป็นการวัดขนาด การกระจายตัว และการเปลี่ยนแปลงทางประชากร รวมถึงองค์ประกอบที่ก่อให้เกิดการเปลี่ยนแปลงลักษณะทางประชากร เช่น การเกิด การตาย และการย้ายถิ่น เป็นต้น

โครงสร้างสถิติประชากร ประกอบด้วย

2.1 ขนาดและโครงสร้างของประชากรตามอายุและเพศ (Size and structure of the population by age and sex) จำนวนประชากรทั้งหมดในพื้นที่ที่ศึกษา โดยพิจารณาตามกลุ่มอายุและเพศของประชากร

2.2 การกระจายตัวของประชากร (Population distribution) การที่ประชากรกระจายกันอยู่อาศัยตามพื้นที่ภูมิศาสตร์ซึ่งอาจแบ่งพื้นที่ภูมิศาสตร์ออกตามหน่วยการบริหารหรือหน่วยการปกครองเป็น เขตเมือง – ชนบทหรือตามลักษณะพื้นที่อย่างอื่นได้แก่ ความเป็นเมือง และประชากรแฝง

- **ความเป็นเมือง (Urbanization)** ราชบัณฑิตยสถาน (2524 : 409) อธิบายว่าหมายถึง กระบวนการที่ชุมชนกลายเป็นเมืองหรือการเคลื่อนย้ายของผู้คนหรือการดำเนินกิจการงานเข้าสู่บริเวณเมืองหรือการขยายตัวของเมืองออกไปทางพื้นที่การเพิ่มจำนวนประชากรหรือการดำเนินกิจการงานต่าง ๆ มากขึ้น

ความเป็นเมือง เป็นกระบวนการที่ประชากรมาอยู่รวมกันมากขึ้น ทั้งด้านจำนวนและความหนาแน่น ณ บริเวณใดบริเวณหนึ่ง อันเป็นผลทำให้วิถีความเป็นอยู่ของประชากรเหล่านั้นเปลี่ยนไปสู่วิถีชีวิตแบบเมือง⁵

นิยามของความเป็นเมืองมีความหลากหลายแตกต่างกันในแต่ละประเทศ อย่างไรก็ตามก็ตีคุณลักษณะสำคัญที่กำหนดความเป็นเมือง ได้แก่ ขนาดของประชากร ความหนาแน่นของประชากร จำนวนประชากรที่ประกอบอาชีพนอกภาคเกษตร ความเจริญทางด้านเศรษฐกิจ บริการและสิ่งอำนวยความสะดวกในพื้นที่การปกครอง เป็นต้น สำหรับประเทศไทยกรมการพัฒนารัฐบาลเมือง เขตชนบทในการสำรวจความจำเป็นพื้นฐาน (จปฐ.) โดยพื้นที่เขตเมืองคือ ทุกหมู่บ้าน/ชุมชนที่อยู่ในเขตเทศบาลนคร เทศบาลเมืองและเทศบาลตำบลที่ยกฐานะมาจากสุขาภิบาล ส่วนพื้นที่เขตชนบท คือ ทุกหมู่บ้านที่อยู่ในเขต อบต. และเทศบาลตำบลที่ยกฐานะมาจาก อบต.

สำหรับการสำรวจ/สำมะโนต่าง ๆ ของสำนักงานสถิติแห่งชาติ ใช้เขตการปกครองตามที่กรมการปกครองแบ่งเขตเทศบาล โดยในเขตเทศบาลประกอบด้วยเทศบาลเมือง เทศบาลนคร และเทศบาลตำบล (ทั้งหมด) ส่วนนอกเขตเทศบาล คือ หมู่บ้านที่อยู่ในองค์การบริหารส่วนตำบล (อบต.)

⁴ แนวทางการจัดจำแนกประเภทสาขาสถิติ. สำนักงานสถิติแห่งชาติ. <http://thailand.nso.go.th/nso-cms/attachments/23statisticalCat.pdf>

⁵ <http://www.dpt.go.th/ITCitdb/txt/pop/urban4.htm>

- ประชากรแฝง⁶ หมายถึง ประชากรที่เข้ามาอยู่อาศัยและ/หรือประกอบอาชีพอยู่ในเขตนั้นๆ โดยไม่มีการแจ้งย้ายทะเบียนราษฎร ประกอบด้วย (1) ผู้ที่เข้ามาอาศัยอยู่ในเขตนั้นๆ อย่างถาวรหรือนานกว่าที่กฎหมายกำหนดให้มีการแจ้งย้ายทะเบียนราษฎร และ (2) ผู้ที่เข้ามาประกอบอาชีพในครัวเรือนและในสถานประกอบการในช่วงเวลาทำงานและหลังจากการทำงานแล้วอาจอาศัยอยู่หรือไม่อยู่ในเขตนั้นๆ

2.3 การเปลี่ยนแปลงทางประชากร (Population change) มีองค์ประกอบของการเปลี่ยนแปลงอยู่ 3 ด้าน คือ

2.3.1 การเกิด (Birth) หมายถึง จำนวนบุตรหรือประชากรที่เกิดเพิ่มขึ้นหรือลดลง ซึ่งเป็นตัวแปรสำคัญที่มีอิทธิพลต่อการเปลี่ยนแปลงทางประชากรในเขตพื้นที่ที่ศึกษา ข้อมูลการเกิดที่สำคัญ คือ เกิดมีชีพ (การที่ทารกคลอดออกมาโดยวิธีใดก็ตาม และไม่คำนึงถึงระยะเวลาของการตั้งครรภ์โดยที่ทารกที่คลอดออกมานั้นจะต้องมีการหายใจหรือแสดงอาการที่บ่งชี้ว่ามีชีวิต เช่น การเต้นของหัวใจ การเต้นของเส้นโลหิตการเต้นของสายสะดือหรือมีการเคลื่อนไหวของร่างกาย) เกิดไร้ชีพหรือตายคลอด (การที่ทารกคลอดออกมาหลังจากการตั้งครรภ์ไม่ต่ำกว่า 28 สัปดาห์แล้วไม่แสดงอาการของการมีชีวิต)⁷ ข้อมูลการเกิดเหล่านี้สามารถนำไปคำนวณหาตัวชี้วัดภาวะเจริญพันธุ์ของประชากรในพื้นที่ที่ศึกษา เช่น อัตราเกิด อัตราเจริญพันธุ์ทั่วไป อัตราสืบทอดพันธุ์รวม อัตราสืบทอดพันธุ์สุทธิ อัตราส่วนเด็กต่อสตรี เป็นต้น

2.3.2 การตาย (Death) หมายถึง อุบัติการณ์ของการตายในเขตพื้นที่ที่ศึกษา ข้อมูลการตายสามารถนำไปคำนวณหาตัวชี้วัดการตายของประชากรในพื้นที่ที่ศึกษา เช่น อัตราตาย อัตราตายของทารก อัตราตายของเด็กต่ำกว่า 5 ปี อายุคาดเฉลี่ย เป็นต้น

2.3.3 การย้ายถิ่น (Migration) หมายถึง การที่ประชากรเคลื่อนย้ายข้ามเขตจากพื้นที่หนึ่งไปอยู่อาศัยในพื้นที่อื่นเป็นระยะเวลานานพอสมควรซึ่งมีผลกระทบทางประชากร เศรษฐกิจและสังคมต่อพื้นที่ต้นทางและปลายทาง

2.4 กลุ่มประชากรที่มีความน่าสนใจเป็นพิเศษ (Statistic on population groups of special interest) เป็นข้อมูลที่ใช้ศึกษาลักษณะทางประชากรของกลุ่มที่มีความน่าสนใจเป็นพิเศษ เช่น ประชากรในกลุ่มเด็กและเยาวชน ผู้สูงอายุ คนพิการ กลุ่มชาติพันธุ์ เป็นต้น เพื่อใช้ในการกำหนดนโยบายเฉพาะด้านสำหรับกลุ่มบุคคลดังกล่าวต่อไป

- เด็ก⁸ หมายความว่า บุคคลซึ่งมีอายุต่ำกว่าสิบแปดปีบริบูรณ์ แต่ไม่รวมถึงผู้ที่บรรลุนิติภาวะด้วยการสมรส
- เด็ก⁹ หมายความว่า บุคคลซึ่งมีอายุต่ำกว่าสิบแปดปีบริบูรณ์
- เยาวชน⁷ หมายความว่า บุคคลซึ่งมีอายุตั้งแต่สิบแปดปีบริบูรณ์ถึงยี่สิบห้าปีบริบูรณ์
- ผู้สูงอายุ¹⁰ หมายความว่า บุคคลซึ่งมีอายุเกินหกสิบปีบริบูรณ์ขึ้นไปและมีสัญชาติไทย

⁶ โครงการวิจัยประชากรแฝงในเขตกรุงเทพมหานคร สถาบันบัณฑิตพัฒนบริหารศาสตร์ / สำนักผังเมือง กรุงเทพมหานคร. อ้างใน รายงานการศึกษาเบื้องต้น ประชากรแฝงในพื้นที่จังหวัดระยอง 2553.สำนักงานคณะกรรมการพัฒนาการเศรษฐกิจและสังคมแห่งชาติ.

⁷ หนังสือคำนิยามสถิติสาธารณสุขกลุ่มภารกิจด้านข้อมูลข่าวสารและสารสนเทศสุขภาพ สำนักนโยบายและยุทธศาสตร์กระทรวงสาธารณสุข

⁸ พระราชบัญญัติคุ้มครองเด็ก พ.ศ. 2546.

⁹ พระราชบัญญัติส่งเสริมการพัฒนาเด็กและเยาวชนแห่งชาติ พ.ศ. 2550.

¹⁰ พระราชบัญญัติผู้สูงอายุ พ.ศ. 2546

- **คนพิการ**¹¹ หมายความว่า บุคคลซึ่งมีข้อจำกัดในการปฏิบัติกิจกรรมในชีวิตประจำวัน หรือเข้าไปมีส่วนร่วมทางสังคม เนื่องจากมีข้อบกพร่องทางการมองเห็น การได้ยิน การเคลื่อนไหว การสื่อสาร จิตใจ อารมณ์ พฤติกรรม สติปัญญา การเรียนรู้ หรือความบกพร่องอื่นใด ประกอบกับมีอุปสรรคในด้านต่างๆ และมีความจำเป็นเป็นพิเศษที่จะต้องได้รับความช่วยเหลือด้านหนึ่งด้านใด เพื่อให้สามารถปฏิบัติกิจกรรมในชีวิตประจำวันหรือเข้าไปมีส่วนร่วมทางสังคมได้อย่างบุคคลทั่วไป ทั้งนี้ ตามประเภทและหลักเกณฑ์ที่รัฐมนตรีว่าการกระทรวงการพัฒนาสังคมและความมั่นคงของมนุษย์ประกาศกำหนดเรื่อง ประเภทและหลักเกณฑ์ความพิการเมื่อวันที่ 29 พฤษภาคม 2552 แบ่งออกเป็น 6 ประเภทดังนี้

(1) ความพิการทางการเห็น ได้แก่

1) ตาบอด หมายถึง การที่บุคคลมีข้อจำกัดในการปฏิบัติกิจกรรมในชีวิตประจำวันหรือการเข้าไปมีส่วนร่วมในกิจกรรมทางสังคม ซึ่งเป็นผลมาจากการมีความบกพร่องในการเห็น เมื่อตรวจวัดการเห็นของสายตาข้างที่ดีกว่าเมื่อใช้แว่นสายตาธรรมดาแล้ว อยู่ในระดับต่ำกว่า 3 ส่วน 60 เมตร (3/60) หรือ 20 ส่วน 400 ฟุต (20/400) ลงมาจนกระทั่งมองไม่เห็นแม้แต่แสงสว่าง หรือมีลานสายตาแคบกว่า 10 องศา

2) ตาเห็นเลือนราง หมายถึง การที่บุคคลมีข้อจำกัดในการปฏิบัติกิจกรรมในชีวิตประจำวันหรือการเข้าไปมีส่วนร่วมในกิจกรรมทางสังคม ซึ่งเป็นผลมาจากการมีความบกพร่องในการเห็นเมื่อตรวจวัดการเห็นของสายตาข้างที่ดีกว่า เมื่อใช้แว่นสายตาธรรมดาแล้ว อยู่ในระดับตั้งแต่ 3 ส่วน 60 เมตร (3/60) หรือ 20 ส่วน 400 ฟุต (20/400) ไปจนถึงต่ำกว่า 6 ส่วน 18 เมตร (6/18) หรือ 20 ส่วน 70 ฟุต (20/70) หรือมีลานสายตาแคบกว่า 30 องศา

(2) ความพิการทางการได้ยินหรือสื่อความหมาย ได้แก่

1) หูหนวก หมายถึง การที่บุคคลมีข้อจำกัดในการปฏิบัติกิจกรรมในชีวิตประจำวันหรือการเข้าไปมีส่วนร่วมในกิจกรรมทางสังคม ซึ่งเป็นผลมาจากการมีความบกพร่องในการได้ยินจนไม่สามารถรับข้อมูลผ่านทางกราดได้ยิน เมื่อตรวจการได้ยิน โดยใช้คลื่นความถี่ที่ 500 เฮิรตซ์ 1,000 เฮิรตซ์ และ 2,000 เฮิรตซ์ ในหูข้างที่ได้ยินดีกว่าจะสูญเสียการได้ยินที่ความดังของเสียง 90 เดซิเบลขึ้นไป

2) หูตึง หมายถึง การที่บุคคลมีข้อจำกัดในการปฏิบัติกิจกรรมในชีวิตประจำวันหรือการเข้าไปมีส่วนร่วมในกิจกรรมทางสังคม ซึ่งเป็นผลมาจากการมีความบกพร่องในการได้ยิน เมื่อตรวจวัดการได้ยิน โดยใช้คลื่นความถี่ที่ 500 เฮิรตซ์ 1,000 เฮิรตซ์ และ 2,000 เฮิรตซ์ ในหูข้างที่ได้ยินดีกว่าจะสูญเสียการได้ยินที่ความดังของเสียงน้อยกว่า 90 เดซิเบล ลงมาจนถึง 40 เดซิเบล

3) ความพิการทางการสื่อความหมาย หมายถึง การที่บุคคลมีข้อจำกัดในการปฏิบัติกิจกรรมในชีวิตประจำวันหรือการเข้าไปมีส่วนร่วมในกิจกรรมทางสังคม ซึ่งเป็นผลมาจากการมีความบกพร่องทางการสื่อความหมาย เช่น พูดไม่ได้ พูดหรือฟังแล้วผู้อื่นไม่เข้าใจ เป็นต้น

(3) ความพิการทางการเคลื่อนไหวหรือทางร่างกาย ได้แก่

1) ความพิการทางการเคลื่อนไหว หมายถึง การที่บุคคลมีข้อจำกัดในการปฏิบัติกิจกรรมในชีวิตประจำวันหรือการเข้าไปมีส่วนร่วมในกิจกรรมทางสังคม ซึ่งเป็นผลมาจากการมีความบกพร่องหรือการ

¹¹ พระราชบัญญัติส่งเสริมและพัฒนาคุณภาพชีวิตคนพิการ พ.ศ. 2550

สูญเสียความสามารถของอวัยวะในการเคลื่อนไหว ได้แก่ มือ เท้า แขน ขา อาจมาจากสาเหตุอัมพาต แขน ขา อ่อนแรง แขน ขาขาด หรือภาวะเจ็บป่วยเรื้อรังจนมีผลกระทบต่อการทำงานของมือ เท้า แขน ขา

2) ความพิการทางร่างกาย หมายถึง การที่บุคคลมีข้อจำกัดในการปฏิบัติกิจกรรมในชีวิตประจำวันหรือการเข้าไปมีส่วนร่วมในกิจกรรมทางสังคม ซึ่งเป็นผลมาจากการมีความบกพร่องหรือความผิดปกติของศีรษะ ใบหน้า ลำตัว และภาพลักษณ์ภายนอกของร่างกายที่เห็นได้อย่างชัดเจน

(4) ความพิการทางจิตใจหรือพฤติกรรม หรือ ออทิสติก ได้แก่

1) ความพิการทางจิตใจหรือพฤติกรรม หมายถึง การที่บุคคลมีข้อจำกัดในการปฏิบัติกิจกรรมในชีวิตประจำวันหรือการเข้าไปมีส่วนร่วมในกิจกรรมทางสังคม ซึ่งเป็นผลมาจากความบกพร่องหรือความผิดปกติทางจิตใจหรือสมองในส่วนของการรับรู้ อารมณ์ หรือความคิด

2) ความพิการทางออทิสติก หมายถึง การที่บุคคลมีข้อจำกัดในการปฏิบัติกิจกรรมในชีวิตประจำวันหรือการเข้าไปมีส่วนร่วมในกิจกรรมทางสังคม ซึ่งเป็นผลมาจากความบกพร่องทางพัฒนาการด้านสังคม ภาษาและการสื่อความหมาย พฤติกรรมและอารมณ์ โดยมีสาเหตุมาจากความผิดปกติของสมองและความผิดปกติที่เห็นแสดงก่อนอายุ ๒ ปีครึ่ง ทั้งนี้ ให้รวมถึงการวินิจฉัยกลุ่มออทิสติกสเปกตรัมอื่น ๆ

(5) ความพิการทางสติปัญญา ได้แก่ การที่บุคคลมีข้อจำกัดในการปฏิบัติกิจกรรมในชีวิตประจำวันหรือการเข้าไปมีส่วนร่วมในกิจกรรมทางสังคม ซึ่งเป็นผลมาจากการมีพัฒนาการช้ากว่าปกติหรือมีระดับเชาวน์ปัญญาต่ำกว่าบุคคลทั่วไป โดยความผิดปกติที่เห็นแสดงก่อนอายุ 18 ปี

(6) ความพิการทางการเรียนรู้ ได้แก่ การที่บุคคลมีข้อจำกัดในการปฏิบัติกิจกรรมในชีวิตประจำวัน หรือการเข้าไปมีส่วนร่วมในกิจกรรมทางสังคมโดยเฉพาะด้านการเรียนรู้ ซึ่งเป็นผลมาจากความบกพร่องทางสมอง ทำให้เกิดความบกพร่องในด้านการอ่านการเขียน การคิดคำนวณหรือกระบวนการเรียนรู้พื้นฐานอื่นในระดับความสามารถที่ต่ำกว่าเกณฑ์มาตรฐานตามช่วงอายุและระดับสติปัญญา

ความพิการ (Disability)¹² มีความหมายได้หลายมิติอาจมองว่าพิการจาก 1) ลักษณะภายนอกหรือ 2) ความสามารถในการทำกิจกรรมต่างๆ หรือ 3) ไม่สามารถเข้าร่วมในสังคมได้ ตัวอย่างเช่นคนที่ถูกตัดขาได้เข้าเมื่อมองจากภายนอกคือพิการขาขาดเมื่อมองที่ความสามารถจะกล่าวว่าพิการเดินลำบากและเมื่อมองที่ความสามารถในการเข้าร่วมสังคมอาจกล่าวว่าคนนี้มีพิการไม่สามารถประกอบอาชีพเต็มได้ ดังนั้นแนวทางของ International Classification of Functioning, Disability and Health (ICF) จึงกล่าวว่าความพิการมีความหมายครอบคลุมความบกพร่อง (Impairments) ข้อจำกัดในการทำกิจกรรม (Activity limitations) และข้อจำกัดในการมีส่วนร่วม (Participation restrictions) มีดังนี้

(1) **ความบกพร่อง (Impairment)** หมายถึง การสูญเสียหรือความผิดปกติของโครงสร้างของร่างกายหรือการใช้งานของร่างกาย (รวมถึงการทำงานด้านจิตใจ) ที่สังเกตหรือเห็นได้ชัดดังนั้นความบกพร่องจะพิจารณาที่ “อวัยวะ” หรือ “ระบบการทำงาน” ของส่วนต่างๆของมนุษย์ เช่น ตาบอด หูหนวก เป็นใบ้ อัมพาต ออทิสติก เป็นต้น

(2) **ข้อจำกัดในการทำกิจกรรม (Activity limitation)** หมายถึง ความยากลำบากในการกระทำกิจกรรมของแต่ละบุคคลเมื่อเปรียบเทียบกับบุคคลทั่วไปที่ไม่มีปัญหาทางสุขภาพจะพึงทำได้อาจมี

¹² รายงานผลการสำรวจความพิการ 2550 สำนักงานสถิติแห่งชาติ.

ความยากลำบากได้ตั้งแต่ระดับเล็กน้อยจนถึงระดับมากดังนั้นข้อจำกัดในการทำกิจกรรมจะพิจารณาที่ “ความสามารถ” ของบุคคลโดยรวมว่าสามารถทำกิจกรรมหนึ่งๆ จนเสร็จสิ้นได้หรือไม่ ถ้าได้จะต้องทำด้วยความลำบากหรือไม่ โดยไม่สนใจว่าบุคคลนั้นมีความบกพร่องอะไรบ้าง

(3) ข้อจำกัดในการมีส่วนร่วม (Participation restriction) หมายถึง ปัญหาที่บุคคลประสบเมื่ออยู่ในสถานการณ์หนึ่งของชีวิตโดยเปรียบเทียบสิ่งที่บุคคลนั้นทำได้กับสิ่งที่คาดหวังว่าบุคคลที่ไม่มีความพิการสามารถทำได้ในสังคมหรือวัฒนธรรมเดียวกัน เช่น การประกอบอาชีพการเดินทางการดูแลบุตรการทำงานบ้าน และการเข้าร่วมกิจกรรมในชุมชน เป็นต้น

สำหรับคำนิยามความพิการในการสำรวจความพิการ พ.ศ. 2550 ของสำนักงานสถิติแห่งชาติได้เก็บรวบรวมข้อมูลเกี่ยวกับประชากรที่พิการตามคำนิยามล่าสุด ซึ่งเป็นประชากรที่มีลักษณะดังต่อไปนี้อย่างน้อย 1 ลักษณะ ได้แก่

(1) ความลำบากหรือปัญหาสุขภาพที่เป็นต่อเนื่องมาตั้งแต่ 6 เดือนขึ้นไป ซึ่งทำให้เกิดข้อจำกัดในการทำกิจกรรมต่างๆ 16 ประเภท ได้แก่ ความลำบากหรือปัญหาในการมองเห็น การได้ยิน การพูดจาสื่อสาร การเข้าใจคำพูด การเรียนรู้ การจดจำ การใช้มือ/นิ้วหยิบจับสิ่งของ การยกแขน การลุกจากการนอนเป็นท่าหนึ่ง การนั่งยองๆ การเดินทางราบระยะทาง 50 เมตร การเดินขึ้นบันได 1 ชั้น การควบคุมอารมณ์และพฤติกรรมของตนเอง ความเจ็บปวดตามร่างกาย การหายใจ และการมีอาการลมชัก ชักเกร็งหรือลมบ้าหมู ผู้ที่มีความลำบากหรือปัญหาสุขภาพ ในที่นี้หมายรวมถึงผู้ใช้เครื่องช่วยหรือใช้ยาเป็นประจำต่อเนื่องในการรักษาควบคุมหรือบรรเทาอาการดังกล่าวข้างต้นด้วย

(2) ความลำบากในการดูแลตนเองหรือลำบากในการทำกิจวัตรส่วนตัวมีจำนวน 5 ประเภท ได้แก่ การกินอาหาร การอาบน้ำ การล้างหน้าแปรงฟัน การแต่งตัว และการขับถ่าย รวมทั้งการทำความสะดวกหลังการขับถ่าย

(3) ลักษณะความบกพร่อง มีจำนวน 31 ลักษณะ เช่น ตาบอด หูหนวก เป็นใบ้ แขนขาขาด อัมพาต ออทิสติก และปัญญาอ่อน เป็นต้น

- **กลุ่มชาติพันธุ์** หมายถึง บุคคลที่อยู่ในประเทศไทยและได้รับการจัดทำทะเบียนประวัติแบ่งเป็น 22 กลุ่ม¹³ ดังนี้

ลำดับที่	กลุ่มชาติพันธุ์	หมายเลข
1	บุคคลบนพื้นที่สูง	50
2	อดีตทหารจีนคณะชาติ	51
3	จีนฮ่ออพยพพลเรือน	52
4	จีนฮ่ออิสระ	53
5	ผู้พลัดถิ่นสัญชาติพม่า	54
6	ผู้หลบหนีเข้าเมืองจากพม่า (มีถิ่นที่อยู่ถาวร)	55
7	ผู้หลบหนีเข้าเมืองจากพม่า (อยู่กับนายจ้าง)	56
8	ญวนอพยพ	57

¹³ สำนักบริหารการทะเบียน กรมการปกครอง กระทรวงมหาดไทย.

ลำดับที่	กลุ่มชาติพันธุ์	หมายเลข
9	ลาวอพยพ	58
10	เนปาลอพยพ	59
11	อดีตโจรจีนคอมมิวนิสต์มลายา	60
12	ไทยลื้อ	61
13	กลุ่มตองเหลือง	62
14	ผู้อพยพเชื้อสายไทยจากจังหวัดเกาะกงกัมพูชา	63
15	ผู้หลบหนีเชื้อสายไทยจากจังหวัดเกาะกงกัมพูชา	64
16	ผู้หลบหนีเข้าเมืองจากกัมพูชา	65
17	ผู้พลัดถิ่นสัญชาติพม่าเชื้อสายไทย	66
18	ผู้พลัดถิ่นสัญชาติพม่าเชื้อสายไทย เข้ามาหลัง 9 มี.ค.2519	67
19	ชุมชนบนพื้นที่สูง (ชาวเขา 9 เผ่า*)	71
20	ชุมชนบนพื้นที่สูง (ไม่ใช่ชาวเขา 9 เผ่า)	72
21	ชาวมอญแกน	74
22	กลุ่มอื่นๆ (ระบุ)	75

*หมายเหตุ ชาวเขา 9 เผ่า ได้แก่กะเหรี่ยง, ม้ง, เมี่ยน, อาข่า, ลาหู่, ลีซู, ลัวะ, ขมุ, มลาบรี

2.5 ครัวเรือนและครอบครัว (Households and families) ทั้งสองคำนี้จะคล้ายกันมาก แต่ก็มีความแตกต่างกัน ดังนี้

2.5.1 ครัวเรือน (Households)¹⁴ หมายถึง บุคคลคนเดียวหรือหลายคนอาศัยอยู่ในบ้านหรือสถานที่อยู่เดียวกันและจัดหาหรือใช้สิ่งอุปโภคบริโภค อันจำเป็นแก่การครองชีพร่วมกัน ทั้งนี้ไม่คำนึงว่าบุคคลเหล่านั้นจะมีความสัมพันธ์ฉันญาติพี่น้องหรือไม่ก็ตาม สถานที่อยู่แห่งหนึ่งหรือบ้านหลังหนึ่งๆ อาจประกอบด้วย ครัวเรือนเดียวหรือหลายครัวเรือนก็ได้ หรือครัวเรือนหนึ่งสมาชิกในครัวเรือนอาจอาศัยอยู่ในบ้านหลายหลังหรือหลายห้องก็ได้ แต่จะต้องอยู่ในบริเวณเดียวกันหรือเป็นห้องติดต่อกัน

2.5.2 ครอบครัว (Families)¹⁵ หมายถึง บุคคลหรือกลุ่มบุคคลจำนวนตั้งแต่ 2 คนขึ้นไป ที่อาศัยอยู่ร่วมกันโดยมีความสัมพันธ์กันทางสายโลหิตการสมรสหรือความผูกพันกันด้านจิตใจ โดยมีรูปแบบและลักษณะที่หลากหลายตามการเปลี่ยนแปลงทางวัฒนธรรมประเพณี เศรษฐกิจและสังคม ซึ่งจะส่งผลต่อการพึ่งพาตนเองทางเศรษฐกิจของครอบครัวข้อมูลเกี่ยวกับครอบครัว ได้แก่ ประเภทครอบครัว (ครอบครัวเดี่ยว ครอบครัวขยาย) ลักษณะขององค์ประกอบในครอบครัว เป็นต้น

3. เเคะ (Housing) หมายความว่า อาคารหรือสิ่งปลูกสร้างและ/หรือที่ดิน ที่ใช้เป็นที่อยู่อาศัยหรือที่เกี่ยวข้องเนื่องกับการอยู่อาศัย หรือเพื่อประโยชน์ในการอยู่อาศัย¹⁶

¹⁴ สัมมะโนประชากรและเคหะ. สำนักงานสถิติแห่งชาติ.

¹⁵ สำนักส่งเสริมสถาบันครอบครัวสำนักงานกิจการสตรีและสถาบันครอบครัวกระทรวงการพัฒนาสังคมและความมั่นคงของมนุษย์. การเสริมสร้างสัมพันธภาพที่ดีในครอบครัว.

¹⁶ พระราชบัญญัติการเคหะแห่งชาติ พ.ศ.2537.

ประกอบด้วยข้อมูลในด้านต่างๆ ดังนี้

3.1 ลักษณะการอยู่อาศัยของครัวเรือน

3.1.1 ประเภทที่อยู่อาศัย เป็นข้อมูลศึกษาถึงลักษณะความเป็นอิสระหรือแบ่งแยกต่างหากจากครัวเรือนอื่น เช่น บ้านเดี่ยว ทาวน์เฮ้าส์/บ้านแฝด/ทาวน์โฮม เป็นต้น

3.1.2 ชนิดของวัสดุก่อสร้างที่อยู่อาศัย เป็นข้อมูลที่แสดงถึงความคงทนถาวรของที่อยู่อาศัย เช่น ติก ไม้ ครึ่งตึกครึ่งไม้ เป็นต้น

3.1.3 สถานะภาพการครอบครองที่อยู่อาศัย เป็นข้อมูลที่แสดงถึงสิทธิในการครอบครองที่อยู่อาศัย รวมถึงประเภทของการครอบครอง เช่น เป็นเจ้าของ เช่าซื้อ เช่าหรืออยู่โดยไม่เสียค่าเช่า เป็นต้น

3.1.4 ลักษณะการครอบครองที่ดินที่เป็นที่ตั้งของที่อยู่อาศัย เช่น เป็นเจ้าของ เช่าซื้อ เช่า เป็นต้น

3.1.5 แหล่งที่มาของแสงสว่าง เป็นข้อมูลแสดงถึงแหล่งที่มาของแสงสว่างที่ใช้ในครัวเรือน เช่น ไฟฟ้า (จากการไฟฟ้า พลังงานแสงอาทิตย์ ปั่นเอง) เป็นต้น

3.1.6 แหล่งที่มาของเชื้อเพลิง เช่น ก๊าซ ถ่านหิน/เศษไม้ ไฟฟ้า น้ำมันก๊าด เป็นต้น

3.1.7 ประเภทส้วมที่ใช้ เช่น ส้วมแบบนั่งห้อยเท้า ส้วมแบบนั่งยอง เป็นต้น

3.1.8 แหล่งที่มาของน้ำดื่มน้ำใช้ เช่น น้ำประปา น้ำประปาผ่านการบำบัด (ต้ม/กรอง) น้ำบาดาล น้ำบ่อ เป็นต้น

3.1.9 เครื่องใช้ไฟฟ้าและยานพาหนะ เช่น โทรทัศน์ เครื่องเล่น VCD/DVD เครื่องซักผ้า รถจักรยานยนต์ รถแทรกเตอร์ 4 ล้อ เป็นต้น

3.1.10 อุปกรณ์/เทคโนโลยีที่ใช้ในที่พักอาศัย เช่น เคเบิลทีวี จานดาวเทียม อินเทอร์เน็ต เป็นต้น

3.2 การเปลี่ยนแปลงที่อยู่อาศัย เป็นข้อมูลแสดงการเพิ่มขึ้นและลดลงของที่อยู่อาศัย

3.3 การให้ความช่วยเหลือด้านเคหะ (Housing assistance)

3.3.1 การเคหะของภาครัฐ (Public housing) คือ ที่อยู่อาศัยที่เป็นเจ้าของหรือจัดการโดยหน่วยงานของภาครัฐ

3.3.2 โครงการช่วยเหลือเพื่อการซื้อบ้าน (Home purchase assistance projects) เป็นโครงการเพื่อช่วยเหลือครอบครัวที่มีรายได้น้อย-ปานกลางให้มีที่อยู่อาศัยเป็นของตนเอง

3.3.3 การจัดที่พักอาศัยในภาวะวิกฤต (Crisis accommodation) เป็นโครงการช่วยเหลือที่จัดให้แก่บุคคลที่ไร้ที่อยู่อาศัยอันเนื่องมาจากภัยต่างๆ เช่น น้ำท่วม ไฟไหม้ หรือประสบปัญหาต่างๆ เช่น การถูกกระทำทารุณกรรมทางเพศ มีปัญหาแตกแยกภายในครอบครัว เป็นต้น

บทที่ 2

สถานการณ์ แนวโน้ม นโยบายและยุทธศาสตร์ ที่เกี่ยวข้องกับการพัฒนาสาขาประชากรศาสตร์ ประชากรและเคหะ

2.1 สถานการณ์และแนวโน้มการพัฒนาสาขาประชากรศาสตร์ ประชากรและเคหะ

สำนักงานพัฒนาการเศรษฐกิจและสังคมแห่งชาติได้จัดทำสถานการณ์และข้อเสนอแนะเชิงนโยบายเกี่ยวกับผลกระทบของการเปลี่ยนแปลงทางประชากรในประเทศไทย¹⁷ ไว้ดังนี้

ประเทศไทยกำลังเข้าสู่ยุคที่อัตราการเจริญเติบโตของประชากรชะลอตัว และจำนวนประชากรของประเทศจะลดลงในที่สุด ขณะนี้จำนวนประชากรไทยจะยังคงเพิ่มขึ้น โดยผลจากการคาดประมาณพบว่าเพิ่มขึ้นไม่เกินห้าล้านคน และเป็นไปได้ที่อาจจะเพิ่มขึ้นเพียงหนึ่งล้านคนจากจำนวนประชากรทั้งหมดที่มีในปัจจุบัน การลดลงของจำนวนประชากรน่าจะเกิดขึ้นก่อนปี พ.ศ. 2563 หรือในอีกสิบปีข้างหน้า สาเหตุมาจากภาวะการเจริญพันธุ์ที่อยู่ในระดับต่ำกว่าอัตราทดแทนตลอดช่วงเวลา 20 ปีที่ผ่านมา ซึ่งมีแนวโน้มว่าจะลดต่ำลงไปอีก อัตราการเจริญพันธุ์ที่ลดลงส่งผลให้จำนวนเด็กเกิดใหม่ในประเทศไทยลดลงนับตั้งแต่ปี พ.ศ. 2513 เป็นต้นมา นำไปสู่การเปลี่ยนแปลงโครงสร้างทางอายุและเพศของประชากร ซึ่งภาพปิรามิดประชากรในช่วงเวลาต่างๆ แสดงให้เห็นการเปลี่ยนแปลงนี้อย่างชัดเจน ทั้งนี้สัดส่วนประชากรวัยเด็กเริ่มลดลงในช่วงหลายทศวรรษที่ผ่านมา เมื่อประชากรวัยเด็กเหล่านี้เติบโตเข้าสู่วัยเจริญพันธุ์จึงทำให้สัดส่วนของประชากรวัยเจริญพันธุ์ลดลงตามไปด้วย ซึ่งที่จริงแล้วจำนวนหญิงวัยเจริญพันธุ์ในขณะนี้ได้ลดลงอยู่แล้ว เป็นผลทำให้จำนวนการเกิดในแต่ละปีลดลงด้วย แม้ว่าอัตราการเจริญพันธุ์จะลดลงจากปัจจุบันหรือไม่ก็ตาม แนนอนว่าแนวโน้มการเปลี่ยนแปลงทางประชากรจะได้รับอิทธิพลอย่างมากจากการเคลื่อนย้ายถิ่นของประชากรจากประเทศอื่น ซึ่งสถานการณ์ในอนาคตจะเปลี่ยนแปลงไปในทิศทางใดยังเป็นสิ่งที่ยากต่อการประเมินอย่างถูกต้อง โดยเฉพาะในสถานการณ์ที่ประเทศไทยมีชายแดนยาวติดกับประเทศเพื่อนบ้าน ซึ่งที่ผ่านมาประเทศไทยได้รับประชากรเพิ่มขึ้นมากกว่าการเสียประชากรไปจากการย้ายถิ่นระหว่างประเทศ

แม้จะคาดการณ์ว่าจำนวนประชากรของประเทศไทยจะไม่เปลี่ยนแปลงมากนักในอีกสองทศวรรษข้างหน้า แต่จำนวนประชากรที่ดูเหมือนจะมีขนาดคงที่นี้ ยังแฝงเร้นนัยยะของการเปลี่ยนแปลงที่สำคัญด้านโครงสร้างทางอายุ และการกระจายตัวของประชากรที่อาศัยอยู่ในพื้นที่ต่างๆ

ประชากรที่มีอายุ 65 ปีขึ้นไป จะมีจำนวนเพิ่มขึ้นอย่างรวดเร็ว โดยที่จำนวนประชากรวัยทำงานที่มีอายุระหว่าง 30-64 ปี จะยังคงเติบโตต่อไปอีกระยะเวลาหนึ่งจากนั้นจึงจะเริ่มลดลง โดยจำนวนประชากรวัยเด็กที่มีอายุ 15-29 ปี และกลุ่มอายุแรกเกิดถึง 14 ปี กำลังเริ่มหดตัวลงภาพปิรามิดประชากรในช่วงเวลาต่างๆ ชี้ให้เห็นการเปลี่ยนแปลงอย่างมากนับจากปี พ.ศ. 2503 ที่มีจำนวนประชากรวัยเด็กจำนวนมากที่ฐานปิรามิดประชากรกลายเป็นโครงสร้างประชากรวัยทำงานที่เพิ่มขนาดใหญ่ขึ้นในช่วงเวลาต่อมา ต่อด้วย

¹⁷ ผลกระทบของการเปลี่ยนแปลงทางประชากรในประเทศไทย-สถานการณ์และข้อเสนอแนะเชิงนโยบาย.สำนักงานคณะกรรมการพัฒนาการเศรษฐกิจและสังคมแห่งชาติ. หน้า 2-6.

การมีประชากรวัยสูงอายุเพิ่มขึ้นอย่างรวดเร็วที่เห็นได้ชัดเจนในช่วงปี พ.ศ. 2543 - 2563 หลังจากปี พ.ศ. 2563 ไปแล้วประชากรที่มีอายุเกิน 45 ปีขึ้นไป จะเป็นกลุ่มประชากรที่คาดว่าจะเติบโตเพิ่มจำนวนมากขึ้น และหลังจากปี พ.ศ. 2583 เป็นต้นไป จะเป็นการเพิ่มขึ้นของประชากรที่มีอายุมากกว่า 65 ปี

ผลกระทบที่ 1 แนวโน้มการเกิดลดลงอย่างต่อเนื่อง

จำนวนเด็กเกิดใหม่ในแต่ละปีเริ่มลดลงอย่างต่อเนื่องตั้งแต่ปี พ.ศ. 2513 โดยจะลดจำนวนลงไปอีกอย่างรวดเร็ว ยกเว้นในกรณีที่อัตราการเจริญพันธุ์จะเพิ่มขึ้นสูงกว่าระดับที่เป็นอยู่ในปัจจุบัน ข้อมูลจากการคาดประมาณจำนวนประชากรในอนาคตขององค์การสหประชาชาติที่กำหนดข้อสมมติฐานของภาวะเจริญพันธุ์ขั้นต่ำ ซึ่งดูจะสอดคล้องกับภาวะการณ์เจริญพันธุ์ที่เป็นจริง ในขณะนี้มากกว่าข้อสมมติฐานขั้นกลาง ยังคงประเมินจำนวนการเกิดของปี พ.ศ. 2553 สูงเกินกว่าสถานการณ์ที่เป็นจริง ในขณะที่ซึ่งมีจำนวนการเกิดไม่ถึง 800,000 รายต่อปี ซึ่งต่ำกว่า 970,000 รายต่อปี ที่ได้จากการคาดประมาณจำนวนประชากรขั้นต่ำ ซึ่งผลจากการประมาณประชากรขั้นต่ำ ยังชี้ให้เห็นจำนวนการเกิดในแต่ละปีมีแนวโน้มจะลดลงไปเรื่อยๆ จนเหลือน้อยกว่า 500,000 รายต่อปี ในช่วงปี พ.ศ. 2588-2593 หรืออีกเพียงสามสิบกว่าปีข้างหน้า

ผลกระทบที่ 2 ประชากรวัยทำงานลดลง

ปัจจุบันสัดส่วนประชากรวัยทำงานต่อประชากรทั้งหมดเริ่มลดลง โดยจำนวนสุทธิของประชากรกลุ่มนี้จะลดลงก่อนปี พ.ศ. 2563 เพียงเล็กน้อย ปรากฏการณ์นี้ชี้ให้เห็นถึงการเริ่มปิด "หน้าต่างแห่งโอกาสทางประชากร" หรือ "โบนัสดทางประชากร" ที่ประเทศไทยได้รับประโยชน์ในช่วงเวลาที่ผ่านมาที่สัดส่วนของประชากรวัยทำงานมีเพิ่มขึ้นอย่างต่อเนื่อง เป็นสภาวะที่เอื้ออำนวยส่งผลการเติบโตทางเศรษฐกิจของประเทศอย่างรวดเร็ว จากการวิเคราะห์อัตราส่วนสนับสนุนทางเศรษฐกิจ (Economic Support Ratio) หรืออัตราส่วนระหว่างจำนวนผู้ผลิตที่มีประสิทธิภาพและจำนวนผู้บริโภคที่มีประสิทธิภาพ ซึ่งคำนวณโดยใช้ตัวแปรความต้องการด้านการผลิตและการบริโภคของบุคคลในกลุ่มอายุที่แตกต่างกัน ได้ชี้ให้เห็นแนวโน้มการปรับผลประชากรทางลบที่เพิ่มขึ้นอย่างรวดเร็วตั้งแต่ปี พ.ศ. 2553 เป็นต้นไป ดังนั้นหน้าต่างของโอกาสทางประชากรน่าจะปิดลงเร็วขึ้นกว่าเดิมเมื่อเปรียบเทียบกับพิจารณาจากโครงสร้างทางอายุของประชากรที่เปลี่ยนไปเพียงอย่างเดียว

ปรากฏการณ์นี้ชี้ให้เห็นความจำเป็นเร่งด่วนที่จะต้องมีการพัฒนาทุนมนุษย์ของแรงงานไทย เพื่อให้สามารถเป็นส่วนขับเคลื่อนให้เศรษฐกิจของประเทศยังคงขยายตัวต่อไปในขณะที่ต้องเผชิญหน้ากับแรงงานที่เริ่มมีจำนวนลดลง และแรงงานมีอายุเพิ่มมากขึ้นเรื่อยๆ แม้การขยายโอกาสทางการศึกษาในทศวรรษที่ผ่านมา จะมีความคืบหน้ามากขึ้นโดยเฉพาะในระดับมัธยมศึกษา แต่ผลจากตัวชี้วัดด้านคุณภาพการศึกษาของเด็กไทยยังคงไม่เป็นที่น่าพอใจ เด็กที่อยู่ในวัยที่ต้องเข้าสู่อุปการศึกษาระดับมัธยมศึกษาชั้นต้นยังไม่ได้เข้าเรียน นอกจากนี้ผลการทดสอบด้านภาษาอังกฤษ วิทยาศาสตร์ และคณิตศาสตร์ ของนักเรียนในระดับมัธยมศึกษา ยังคงอยู่ในระดับต่ำ อีกทั้งยังมีความเหลื่อมล้ำทางโอกาสอย่างมากในการเข้าถึงการศึกษาที่มีคุณภาพระหว่างนักเรียนที่อาศัยอยู่ในพื้นที่ต่างกัน หรือเป็นผู้ที่มีภูมิหลังทางเศรษฐกิจและสังคมที่ต่างกัน

ผลกระทบที่ 3 ประชากรสูงวัยมากขึ้น

ประเทศไทยมีจำนวนประชากรสูงวัยเพิ่มขึ้นอย่างรวดเร็ว แม้ว่าภายในปี พ.ศ. 2573 สัดส่วนผู้สูงอายุของประเทศไทยจะต่ำกว่าสัดส่วนของผู้สูงอายุในประเทศญี่ปุ่นขณะนี้ก็ตาม แต่ในช่วงเวลาอีก 20 ปีข้างหน้าจำนวนประชากรสูงอายุของประเทศไทยจะเพิ่มขึ้นอีกเป็นเท่าตัว ซึ่งการเปลี่ยนแปลงดังกล่าวจะส่งผลกระทบต่อความเป็นอยู่ของสมาชิกครอบครัวนับตั้งแต่การดูแลผู้สูงอายุที่ต้องพึ่งพา การคงไว้ของรายได้ผู้สูงอายุ ตลอดจนผลที่เกิดต่อพลวัตทางเศรษฐกิจของประเทศการอาศัยอยู่ในครัวเรือนเดียวกันกับบุตรของผู้สูงอายุมีแนวโน้มลดลง แม้ว่าสัดส่วนการมีบุตรที่อาศัยอยู่ด้วยกันหรือที่อาศัยอยู่ในบริเวณใกล้เคียงกันจะยังคงอยู่ในระดับสูง การดูแลเกื้อกูลพ่อแม่ของบุตรจะลดลงเพียงเล็กน้อย แต่ในอนาคตอาจจะลดลงมากกว่าเดิม เนื่องจากครอบครัวของผู้สูงอายุในอนาคตจะมีขนาดเล็กลง และผู้สูงอายุที่ไม่มีบุตรจะมีจำนวนเพิ่มขึ้นอย่างเห็นได้ชัดเจน ในช่วงเวลาอีกไม่นานผู้ที่เริ่มเข้าสู่วัยสูงอายุที่มีบุตรที่ยังมีชีวิตอยู่จะลดจำนวนลง คนไทยจึงจำเป็นต้องเตรียมความพร้อมล่วงหน้าก่อนถึงวัยชรา โดยควรคาดหวังตามความเป็นจริงว่าเมื่อเข้าสู่วัยชราแล้วตนจะได้รับการรองรับและความช่วยเหลือจากโครงการและมาตรการต่างๆ ของภาครัฐอย่างไร และควรที่จะต้องดูแลช่วยเหลือตนเองอย่างไร

สิ่งสำคัญคือประชากรวัยทำงานจะมีอายุเพิ่มขึ้นเรื่อยๆ ซึ่งอายุของคนวัยทำงานจะครอบคลุมช่วงอายุที่กว้าง คนทำงานในกลุ่มที่มีอายุน้อยจะมีจำนวนลดลง ในขณะที่คนทำงานที่มีอายุมากกว่า 45 ปี จะยังคงมีจำนวนเพิ่มขึ้นอย่างต่อเนื่องจนกระทั่งถึงประมาณปี พ.ศ. 2573 ข้อเท็จจริงนี้มีนัยสำคัญต่ออัตรากำลังในการผลิต โดยทั่วไปแล้วกำลังแรงงานที่มีอายุมากจะมีระดับการศึกษาค่อนข้างต่ำ ในขณะที่กำลังแรงงานที่มีอายุน้อยกว่าเป็นผู้ที่มีแนวโน้มว่าได้รับการศึกษาในระดับสูงกว่า และมีทักษะที่จำเป็นสำหรับโลกแห่งการแข่งขันในยุคโลกาภิวัตน์ แต่ขนาดของประชากรวัยทำงานที่มีอายุน้อยเหล่านี้กำลังหดตัวลง จึงเป็นสิ่งสำคัญอย่างยิ่งที่กำลังแรงงานรุ่นหนุ่มสาวเหล่านี้จะต้องได้รับการศึกษาและการฝึกอาชีพที่ดีที่สุดเท่าที่จะทำได้

การที่ประเทศไทยมีอายุสูงวัยมากขึ้นมีนัยสำคัญต่อระบบการดูแลสุขภาพของประเทศ สาเหตุหลักของปัญหาสุขภาพของผู้สูงอายุคือภาวะที่เกิดจากโรคเรื้อรัง ได้แก่ มะเร็ง โรคหัวใจและหลอดเลือด โรคระบบทางเดินหายใจเรื้อรัง รวมทั้งโรคสำคัญอื่นๆ ของผู้สูงอายุเกี่ยวกับความผิดปกติของอวัยวะรับสัมผัส เช่น การสูญเสียการมองเห็นและการได้ยิน และความผิดปกติทางระบบประสาท เช่น ภาวะสมองเสื่อม ภาวะเหล่านี้สะท้อนถึงความเสื่อมทางสุขภาพเมื่อมีอายุเพิ่มมากขึ้น เป้าหมายสำคัญของนโยบายสุขภาพในยามที่มีจำนวนประชากรสูงวัยเพิ่มมากขึ้นเรื่อยๆ จึงต้องมุ่งเน้นให้ประชากรสามารถช่วยเหลือดูแลตนเองในยามสูงวัยให้ยาวนานมากที่สุดเท่าที่จะทำได้ (เช่น การจัดโครงการผ่าตัดต่อกระจกเพื่อช่วยการมองเห็นในผู้สูงอายุ) ควรดูแลสุขภาพให้แข็งแรงยาวนานมากที่สุดก่อนเข้าสู่วัยชรา ตลอดจนลดปัจจัยเสี่ยงสำคัญด้านสุขภาพ เช่น การสูบบุหรี่ การบริโภคเครื่องดื่มแอลกอฮอล์มากเกินไป การมีเพศสัมพันธ์ที่ไม่ปลอดภัย การมีความดันโลหิตสูง และการมีดัชนีมวลกายสูง การแก้ปัญหาเหล่านี้จำเป็นต้องใช้มาตรการที่ครอบคลุมรอบด้าน ทั้งจากการออกกฎหมายและการบังคับใช้กฎหมายที่มีประสิทธิภาพควบคู่ไปกับการรณรงค์ส่งเสริมสุขภาพ ตลอดจนการออกแบบชุมชนและผังเมืองที่เอื้อต่อการใช้ชีวิตที่มีคุณภาพของประชากร การผนึกกำลังร่วมงานกันระหว่างภาครัฐและภาคประชาสังคมอย่างมีประสิทธิภาพ จะสามารถส่งผลช่วยให้สิ่งเหล่านี้กลายเป็นความจริงที่เกิดขึ้นได้

การเปลี่ยนแปลงประชากรด้านการกระจายตัวทางภูมิศาสตร์และผลกระทบ

ความเป็นเมืองของประเทศไทยกำลังขยายตัวแม้ว่าสัดส่วนของเขตเมืองในประเทศไทย (ราวร้อยละ 34) จะอยู่ในระดับต่ำกว่าประเทศส่วนใหญ่ที่มีระดับการพัฒนาทางเศรษฐกิจที่ใกล้เคียงกับประเทศไทย ส่วนหนึ่งอาจเกิดจากการให้คำจำกัดความของเขตเมืองที่จำกัดของประเทศไทย อย่างไรก็ตามความเป็นเมืองของประเทศไทยน่าจะขยายตัวอย่างรวดเร็ว ข้อมูลล่าสุดชี้ให้เห็นแนวโน้มการเติบโตของเขตเมืองในจังหวัดใกล้เคียงกับกรุงเทพมหานครจะเติบโตอย่างรวดเร็วมากกว่าการเติบโตในเขตกรุงเทพมหานครเอง และการขยายตัวนี้จะเกิดขึ้นเร็วกว่าในเขตเมืองอื่นๆ ของประเทศไทย การขยายตัวของความเป็นเมืองในขณะที่ขนาดของจำนวนประชากรแทบจะคงที่ไม่มีการเปลี่ยนแปลงมากนัก แสดงนัยยะของการมีจำนวนประชากรในชนบทที่ลดลง ปรากฏการณ์ดังกล่าวเป็นสิ่งที่เกิดขึ้นในหลายประเทศเมื่อระดับการพัฒนาทางเศรษฐกิจได้ปรับตัวเพิ่มสูงขึ้นพบว่าบ่อยครั้งที่การลดลงของประชากรในชนบทและการมีถิ่นฐานเล็กกลายกลายเป็นเรื่องที่ปรับตัวได้ยากสำหรับคนในชนบท การลดลงของประชากรส่งผลต่อจำนวนนักเรียนในโรงเรียนท้องถิ่น และฐานจำนวนลูกค้าของร้านค้าในท้องถิ่นที่ลดน้อยลงไปด้วย และบ่อยครั้งพื้นที่ชนบทต้องสูญเสียทรัพยากรบุคคลที่มีศักยภาพที่ย้ายไปยังพื้นที่อื่นที่มีโอกาสมากขึ้น คนไทยจำนวนมากเดินทางไปทำงานในต่างประเทศ และมีชาวต่างชาติจำนวนมากที่เข้ามาทำงานในประเทศไทย แม้ว่าจะมีแรงงานข้ามชาติจำนวนมากที่มาอาศัยอยู่ในประเทศไทยโดยที่ไม่มีเอกสารแสดงตน แต่เป็นที่ชัดเจนว่าประเทศไทยกำลังได้รับจำนวนสุทธิของประชากรย้ายถิ่นเข้าเพิ่มขึ้นจากการทำงานข้ามชาติ อย่างไรก็ตามแรงงานจำนวนมากที่เข้ามาทำงานในประเทศไทยยังมีทักษะแรงงานต่ำ และทำงานอยู่ในภาคเศรษฐกิจที่มีผลผลิตต่ำ

สถานการณ์ด้านเคหะ

จากข้อมูลสำมะโนประชากรและเคหะ พ.ศ. 2553 สะท้อนสถานการณ์ด้านเคหะ และมาตรฐานความเป็นอยู่ของประชากรในครัวเรือนส่วนบุคคล ซึ่งมีจำนวน 20.4 ล้านครัวเรือน จากครัวเรือนทั้งสิ้น 20.5 ล้านครัวเรือน และครัวเรือนกลุ่มบุคคล (ครัวเรือนสถาบัน ครัวเรือนกลุ่มคนงาน) 1.6 แสนครัวเรือน โดยมีขนาดครัวเรือนส่วนบุคคลเฉลี่ย 3.1 คน ซึ่งเล็กกว่าขนาดครัวเรือนในปีสำมะโนฯ ที่ผ่านมา (2543) ซึ่งมีขนาดครัวเรือนเฉลี่ย 3.8 คน และในเขตเทศบาลมีขนาดครัวเรือนเฉลี่ยเล็กกว่านอกเขตเทศบาล (2.9 และ 3.4 คนตามลำดับ)

เมื่อเปรียบเทียบขนาดของครัวเรือนส่วนบุคคลระหว่างภาคพบว่าภาคตะวันออกเฉียงเหนือและภาคใต้ มีขนาดของครัวเรือนโดยเฉลี่ยใหญ่ที่สุดคือ 3.5 และ 3.4 คน ตามลำดับ กรุงเทพมหานครมีขนาดของครัวเรือนเฉลี่ยเล็กสุด 2.7 คน ส่วนภาคกลางและภาคเหนือมีขนาดครัวเรือนเฉลี่ยใกล้เคียงกัน คือ 2.9 และ 3.0 คนตามลำดับ

ที่อยู่อาศัยของครัวเรือนส่วนบุคคลในประเทศไทยส่วนใหญ่เป็นบ้านเดี่ยว (ร้อยละ 72.6) ซึ่งถ้าพิจารณาตามเขตการปกครอง พบว่า ครัวเรือนที่อยู่นอกเขตเทศบาลจะเป็นบ้านเดี่ยวสูงกว่าในเขตเทศบาล (ร้อยละ 89.8 ต่อ 53.5) ส่วนในระดับภาคจะมีลักษณะเช่นเดียวกัน แต่มีข้อสังเกตว่าถึงแม้กรุงเทพมหานครจะมีที่อยู่อาศัยประเภทบ้านเดี่ยวมากกว่าประเภทอื่นแต่มีสัดส่วนเพียงร้อยละ 31.1 และมีที่อยู่อาศัยประเภทตึกสูง/อาคารชุดต่างๆ (คอนโดฯ, แมนชั่น) มากกว่าภาคอื่นอย่างเห็นได้ชัดคือสูงถึงร้อยละ 9.6 ในขณะที่ภาคตะวันออกเฉียงเหนือ และภาคเหนือ มีที่อยู่อาศัยประเภทบ้านเดี่ยวสูงถึงร้อยละ 92.8 และ 88.8 ตามลำดับ และมีที่อยู่อาศัยประเภทตึกสูงน้อยมาก

แหล่งที่มาของน้ำดื่มในครัวเรือน พบว่า ส่วนใหญ่ประชากรจะดื่มน้ำที่มาจากน้ำบรรจุขวด(ร้อยละ 37.8) น้ำฝน (ร้อยละ 28.0) และน้ำประปาที่ผ่านการบำบัด (ร้อยละ 20.3) แต่เมื่อพิจารณาตามเขตการปกครองพบว่า ประชากรในเขตเทศบาลจะดื่มน้ำบรรจุขวดมากที่สุดคือ ร้อยละ 50.6 แต่ประชากรนอกเขตเทศบาลจะดื่มน้ำฝนมากที่สุดคือ ร้อยละ 43.1 สำหรับระดับภาคพบว่า กรุงเทพมหานครดื่มน้ำจากน้ำประปาที่ผ่านการบำบัดมากที่สุด (ร้อยละ 56.7) รองลงมาดื่มน้ำบรรจุขวด (ร้อยละ 38.8) ภาคตะวันออกเฉียงเหนือดื่มน้ำจากน้ำฝนมากที่สุด (ร้อยละ 66.0) รองลงมาเป็นน้ำบรรจุขวด (ร้อยละ 16.6) และภาคใต้มีการดื่มน้ำบรรจุขวดมากที่สุด (ร้อยละ 50.4) รองลงมาคือน้ำบาดาล/น้ำบ่อ (ร้อยละ 19.6)

สำหรับแหล่งที่มาของน้ำใช้ พบว่า ครัวเรือนมีการใช้น้ำประปาเป็นหลัก (ร้อยละ 81.2) รองลงมาใช้น้ำบาดาลหรือน้ำบ่อ (ร้อยละ 14.8) สำหรับตามเขตการปกครองเช่นเดียวกัน คือ ใช้น้ำประปาเป็นหลัก ส่วนกรุงเทพมหานครเกือบทุกครัวเรือนใช้น้ำประปา (ร้อยละ 99.3) สำหรับภาคใต้มีการใช้น้ำประปาเพียงร้อยละ 62.1 และใช้น้ำบาดาล/น้ำบ่อสูงกว่าภาคอื่น (ร้อยละ 30.8)

สำหรับประเภทของส้วมที่ใช้ในครัวเรือน พบว่า ครัวเรือนส่วนใหญ่ใช้ส้วมที่ถูกสุขลักษณะ ร้อยละ 99.8 ส่วนครัวเรือนที่อยู่ในเขตเทศบาลจะใช้ส้วมแบบนั่งห้อยเท้าสูงกว่าครัวเรือนที่อยู่นอกเขตเทศบาล (ร้อยละ 46.6 และ 17.6) ตรงกันข้ามกับครัวเรือนที่อยู่นอกเขตเทศบาลจะใช้ส้วมแบบนั่งยองสูงกว่าครัวเรือนที่อยู่ในเขตเทศบาล (ร้อยละ 79.1 และ 48.6) ส่วนครัวเรือนที่มีส้วมใช้ทั้ง 2 แบบ คือ แบบนั่งห้อยเท้า และแบบนั่งยอง ครัวเรือนในเขตเทศบาลจะสูงกว่านอกเขตเทศบาลเล็กน้อย (ร้อยละ 4.7 และ 2.9)

2.2 นโยบาย แผนและยุทธศาสตร์ที่เกี่ยวข้องกับการพัฒนาสาขาประชากรศาสตร์ ประชากรและเคหะ

2.2.1 รัฐธรรมนูญแห่งราชอาณาจักรไทย พ.ศ. 2550

รัฐธรรมนูญแห่งราชอาณาจักรไทย พ.ศ. 2550 มีประเด็นที่เกี่ยวข้องกับสาขาประชากรศาสตร์ ประชากรและเคหะ ดังนี้

มาตรา 33 บุคคลย่อมมีเสรีภาพในเคหสถาน

บุคคลย่อมได้รับความคุ้มครองในการที่จะอยู่อาศัยและครอบครองเคหสถาน โดยปกติสุข การเข้าไปในเคหสถานโดยปราศจากความยินยอมของผู้ครอบครอง หรือการตรวจค้นเคหสถานหรือในที่รโหฐาน จะกระทำมิได้ เว้นแต่มีคำสั่งหรือหมายของศาล หรือมีเหตุอย่างอื่นตามที่กฎหมายบัญญัติ

มาตรา 34 บุคคลย่อมมีเสรีภาพในการเดินทาง และมีเสรีภาพในการเลือกถิ่นที่อยู่ภายในราชอาณาจักร

การจำกัดเสรีภาพตามวรรคหนึ่ง จะกระทำมิได้ เว้นแต่โดยอาศัยอำนาจตามบทบัญญัติแห่งกฎหมายเฉพาะเพื่อความมั่นคงของรัฐ ความสงบเรียบร้อยหรือสวัสดิภาพของประชาชน การผังเมือง หรือเพื่อสวัสดิภาพของผู้เยาว์

การเนรเทศบุคคลผู้มีสัญชาติไทยออกนอกราชอาณาจักร หรือห้ามมิให้บุคคลผู้มีสัญชาติไทยเข้ามาในราชอาณาจักรจะกระทำมิได้

มาตรา 42 การเวนคืนอสังหาริมทรัพย์จะกระทำมิได้ เว้นแต่โดยอาศัยอำนาจตามบทบัญญัติแห่งกฎหมาย เฉพาะกิจการของรัฐเพื่อการอันเป็นสาธารณูปโภค การอันจำเป็นในการป้องกันประเทศ การได้มาซึ่งทรัพยากรธรรมชาติ การผังเมือง การส่งเสริมและรักษาคุณภาพสิ่งแวดล้อม การพัฒนาการเกษตรหรือการอุตสาหกรรม การปฏิรูปที่ดิน การอนุรักษ์โบราณสถาน และแหล่งทาง

ประวัติศาสตร์ หรือเพื่อประโยชน์สาธารณะอย่างอื่น และต้องชดใช้ค่าทดแทนที่เป็นธรรมภายในเวลาอันควร แก่เจ้าของตลอดจนผู้ทรงสิทธิบรรดาที่ได้รับความเสียหายจากการเวนคืนนั้น ทั้งนี้ ตามที่กฎหมายบัญญัติ

การกำหนดค่าทดแทนตามวรรคหนึ่งต้องกำหนดให้อย่างเป็นธรรมโดยคำนึงถึงราคาซื้อขายกันตามปกติในท้องตลาด การได้มา สภาพและที่ตั้งของอสังหาริมทรัพย์ ความเสียหายของผู้ถูกเวนคืน และประโยชน์ที่รัฐและผู้ถูกเวนคืนได้รับจากการใช้สอยอสังหาริมทรัพย์ที่ถูกเวนคืน

กฎหมายเวนคืนอสังหาริมทรัพย์ต้องระบุวัตถุประสงค์แห่งการเวนคืนและกำหนดระยะเวลาการเข้าใช้สอยอสังหาริมทรัพย์ไว้ให้ชัดเจน ถ้ามิได้ใช้เพื่อการนั้นภายในระยะเวลาที่กำหนดดังกล่าวต้องคืนให้เจ้าของเดิมหรือทายาท

การคืนอสังหาริมทรัพย์ให้เจ้าของเดิมหรือทายาทตามวรรคสาม และการเรียกคืนค่าทดแทนที่ชดใช้ไป ให้เป็นไปตามที่กฎหมายบัญญัติ

มาตรา 55 บุคคลซึ่งไร้ที่อยู่อาศัยและไม่มีรายได้เพียงพอแก่การยังชีพ ย่อมมีสิทธิได้รับความช่วยเหลือที่เหมาะสมจากรัฐ

2.2.2 แผนพัฒนาเศรษฐกิจและสังคมแห่งชาติ ฉบับที่ 11 (2555-2559)

• ยุทธศาสตร์การสร้างความเป็นธรรมในสังคม

แนวทางการพัฒนา

(1) การจัดบริการทางสังคมให้ทุกคนตามสิทธิพึงมีพึงได้ เน้นการสร้างภูมิคุ้มกันระดับปัจเจกและสร้างการมีส่วนร่วมในกระบวนการตัดสินใจในการพัฒนาประเทศ

1) สนับสนุนการจัดหาที่อยู่อาศัยของผู้มีรายได้น้อยและการเข้าถึงระบบสาธารณูปโภค ถูกกำหนดไว้ภายใต้กรอบนโยบายที่อยู่อาศัยแห่งชาติ และเมืองน่าอยู่ พัฒนาโครงการที่อยู่อาศัยแก้ปัญหาชุมชนแออัดในเมืองโดยดำเนินการร่วมกับภาคธุรกิจเอกชน รวมทั้งส่งเสริมบทบาทภาคธุรกิจเอกชนให้การช่วยเหลือสังคมด้านที่อยู่อาศัย เช่น การช่วยเหลือแรงงานให้มีที่อยู่อาศัยที่ปลอดภัย จัดเขตที่พักอาศัยแรงงานต่างด้าวที่ชัดเจนไม่ขัดต่อการจัดระเบียบสังคม และการร่วมกับรัฐบาลในการพัฒนาโครงการที่อยู่อาศัยผู้มีรายได้นี้ที่มีการกระจายตัวอย่างทั่วถึงมากขึ้น

• ยุทธศาสตร์การพัฒนาคนสู่สังคมแห่งการเรียนรู้ตลอดชีวิตอย่างยั่งยืน

แนวทางการพัฒนา

(1) การปรับโครงสร้างและการกระจายตัวประชากรให้เหมาะสม ส่งเสริมให้คนไทยมีบุตรที่มีคุณภาพ และมีการกระจายตัวประชากรที่สอดคล้องกับศักยภาพและโอกาสของพื้นที่

1) ส่งเสริมคู่สมรสที่มีความพร้อมให้มีบุตรเพิ่มขึ้น และรักษาระดับอัตราเจริญพันธุ์ไม่ให้ต่ำกว่าระดับที่เป็นอยู่ปัจจุบัน โดย

- ส่งเสริมอนามัยการเจริญพันธุ์ที่เหมาะสมในทุกช่วงวัยอย่างทั่วถึงได้มาตรฐานและมีคุณภาพ รวมทั้งกำหนดมาตรการที่เอื้อต่อการมีบุตรเพิ่มขึ้นอย่างมีคุณภาพทั้งในด้านภาวะและสวัสดิการในการเลี้ยงดูบุตร
- ส่งเสริมให้มีระบบการจัดการความรู้ในเรื่องครอบครัวศึกษา อาหารศึกษา พฤติกรรมอนามัยการเจริญพันธุ์และสุขภาพทางเพศที่เหมาะสมปลอดภัย

รวมถึงการเตรียมความพร้อมพ่อแม่ก่อนตั้งครรภ์ ระหว่างตั้งครรภ์ ระยะคลอด และหลังคลอด

2) สนับสนุนการกระจายตัวและส่งเสริมการตั้งถิ่นฐานของประชากรให้เหมาะสมสอดคล้องกับศักยภาพ โอกาส และทรัพยากรธรรมชาติของพื้นที่ โดย

- เพิ่มโอกาสการจ้างงานและการมีงานทำในภูมิภาค เพื่อลดการย้ายถิ่นออก และจูงใจให้มีการย้ายถิ่นกลับภูมิลำเนาเดิม
- พัฒนาโครงสร้างพื้นฐาน บริการทางด้านเศรษฐกิจและสังคมให้เพียงพอ และมีคุณภาพมาตรฐานเท่าเทียมกันระหว่างเขตเมืองและชนบท เพื่อจูงใจให้ประชาชนอยู่ในพื้นที่

2.2.3 แผนประชากรในช่วงแผนพัฒนาเศรษฐกิจและสังคมแห่งชาติ ฉบับที่ 11 (พ.ศ. 2555-2559)

เป้าหมายการพัฒนา

(1) ประชากรไทยทุกช่วงวัยมีอนามัยการเจริญพันธุ์ที่เหมาะสม และมีศักยภาพเพิ่มขึ้นสามารถแข่งขันในภูมิภาคอาเซียนและตลาดโลก รวมทั้งมีการใช้ประโยชน์จากการเคลื่อนย้ายประชากรวัยแรงงานอย่างเสรีในภูมิภาคอาเซียนในปี 2558 เป็นพลังขับเคลื่อนทางเศรษฐกิจให้มีความเจริญเติบโตอย่างต่อเนื่องและยั่งยืน

(2) ประชากรไทยทุกคนสามารถพึ่งตนเองได้หลังวัยทำงาน และสังคมไทยมีการจัดสวัสดิการทางสังคมอย่างทั่วถึงและยั่งยืนมากขึ้น

ตัวชี้วัด

- (1) ร้อยละของการฝากครรภ์ตามคำแนะนำของแพทย์มากขึ้น
- (2) ร้อยละของเด็กอายุ 0-5 ปี ที่มีพัฒนาการสมวัยเพิ่มสูงขึ้น
- (3) ระดับค่าเฉลี่ยเซาว์ปัญญาของเด็กไม่ต่ำกว่าค่ากลางมาตรฐานสากลที่ระดับ 100
- (4) จำนวนโครงการประชามิตรของหน่วยงานที่เกี่ยวข้องในการสร้างเสริมคุณค่าของการมีบุตรว่าการมีบุตรเป็นการเพิ่มทุนมนุษย์ ทุนทางสังคม ทุนทางวัฒนธรรมที่สำคัญของสังคม ทั้งในปัจจุบันและในอนาคตเพิ่มขึ้น
- (5) จำนวนสถานประกอบการที่ปรับสภาพแวดล้อม และเงื่อนไขการทำงานที่เป็นมิตรต่อครอบครัวเพิ่มขึ้น
- (6) จำนวนงานศึกษาวิจัยของหน่วยงานที่เกี่ยวข้องต่อมาตรการ กฎหมายและระเบียบต่าง ๆ ที่เหมาะสมเอื้อต่อการมีบุตรและลดอุปสรรคต่อการมีบุตรเพิ่มขึ้น
- (7) จำนวนสถานพยาบาลระดับจังหวัด อำเภอ ตำบล ที่มีการจัดทำระบบบริการสำหรับผู้มีบุตรยากเพิ่มขึ้น
- (8) การจัดทำแนวทางที่เป็นรูปธรรมของหน่วยงานที่เกี่ยวข้องในการสนับสนุนทางภาษีสำหรับผู้ที่ต้องพึ่งพาเทคโนโลยีในการมีบุตรเพิ่มขึ้น
- (9) จำนวนเครือข่ายประชามิตรที่เข้าถึงกลุ่มเป้าหมายประชากรซึ่งมีความพร้อมต่อการมีบุตรเพิ่มขึ้น

- (10) จำนวนชุมชนที่จัดสวัสดิการทางสังคมในการส่งเสริมให้ผู้สูงอายุได้อยู่ในสิ่งแวดล้อมที่เอื้อต่อการมีสุขภาพกายและสุขภาพจิตที่ดีเพิ่มขึ้น
- (11) จำนวนสถานศึกษาที่ชุมชนมีส่วนร่วมในการพัฒนาและเฝ้าระวังอนามัยเจริญพันธุ์ หรือมีหลักสูตรที่บูรณาการกับทักษะชีวิต หรือหลักสูตรด้านการออม หรือโครงการสนับสนุนความคิดริเริ่มของผู้เรียนต่อพฤติกรรมที่เหมาะสมด้านอนามัยเจริญพันธุ์ การออมและคุณภาพชีวิตเพิ่มสูงขึ้น
- (12) อัตราเพิ่มของผลิตภาพแรงงานเฉลี่ยไม่ต่ำกว่าร้อยละ 3 ต่อปี และอัตราการจ้างงานต่ำระดับของแรงงานไทยลดลง
- (13) อัตราการมีส่วนร่วมในเชิงเศรษฐกิจสังคมของสตรีและประชากรสูงอายุเพิ่มสูงขึ้นทุกพื้นที่ และมีอัตราการขยายตัวของโครงการสร้างงาน พัฒนาอาชีพและสมรรถนะแก่สตรีและประชากรสูงอายุในชนบทและในพื้นที่ห่างไกลในการเป็นแกนนำเชื่อมโยงอัตลักษณ์ทางวัฒนธรรมในพื้นที่ของตนสู่โอกาสทางเศรษฐกิจระดับภูมิภาคอาเซียนเพิ่มขึ้น
- (14) สัดส่วนประชากรวัยทำงานที่มีการออม และการลงทุนระยะยาวทางการเงินที่เหมาะสมเพิ่มสูงขึ้น
- (15) การกระจายตัวและการตั้งถิ่นฐานของประชากรรองรับการปรับโครงสร้างและประสิทธิภาพการผลิตภาคการเกษตรมากขึ้น
- (16) แรงงานทุกระดับฝีมือสอดคล้องกับความต้องการจริงในตลาดแรงงาน ทั้งในเชิงปริมาณและคุณภาพในแต่ละพื้นที่

ยุทธศาสตร์การพัฒนาประชากร

(1) ยุทธศาสตร์การส่งเสริมให้ประชากรไทยทุกคนเกิดมามีคุณภาพ พร้อมทั้งจะพัฒนาได้อย่างเต็มศักยภาพเมื่อเติบโตขึ้น โดยมุ่งส่งเสริมอนามัยเจริญพันธุ์ที่ดีในกลุ่มประชากรทุกช่วงวัย และส่งเสริมให้ประชากรไทยที่มีความพร้อมให้มีบุตรเพิ่มขึ้น

(2) ยุทธศาสตร์การพัฒนาคุณภาพประชากรไทยทุกช่วงวัย เพื่อเป็นพลังต่อการเจริญเติบโตของประเทศ โดยมุ่งพัฒนาการด้านการเรียนรู้และพัฒนาการด้านต่าง ๆ คุณธรรม จริยธรรม ตลอดจนศีลธรรมจรรยาอย่างต่อเนื่อง ต่อยอด เชื่อมโยง ตั้งแต่ในช่วงวัยแรกเกิดและวัยทารก ประชากรวัยเรียน วัยทำงานและประชากรวัยสูงอายุได้รับการพัฒนาอย่างเต็มศักยภาพของตน สามารถบริหารจัดการชีวิตของตนเพื่อให้มีชีวิตยืนยาวด้วยคุณภาพชีวิตที่ดีขึ้น สามารถพึ่งพาตนเองได้ สร้างความมั่นคงในชีวิตให้แก่ตนเองได้ สามารถปรับตัวเพื่อรับโอกาสและพัฒนาภูมิคุ้มกันตนเองต่อผลกระทบจากการเปลี่ยนแปลงทางเศรษฐกิจ และสังคมภายในและภายนอกประเทศได้ สามารถแข่งขันได้ในภูมิภาคอาเซียนและตลาดโลก รวมทั้งมีการใช้ประโยชน์จากการเคลื่อนย้ายประชากรวัยแรงงานอย่างเสรีในภูมิภาคอาเซียนในปี 2558

(3) ยุทธศาสตร์การเตรียมความพร้อมประชากรไทยเข้าสู่สังคมสูงอายุที่มีสวัสดิการทางสังคมอย่างยั่งยืน โดยมุ่งเตรียมความพร้อมให้กับประชากรไทยเข้าสู่สังคมผู้สูงอายุทั้งในด้านปัจเจกให้สามารถพึ่งตนเองได้หลังวัยทำงานและเตรียมความพร้อมด้านระบบการออมและระบบสวัสดิการสังคม เพื่อสร้างหลักประกันความมั่นคงในชีวิตให้กับประชากรไทย

2.2.4 นโยบายรัฐบาลนายกรัฐมนตรี นางสาวยิ่งลักษณ์ ชินวัตร (พ.ศ. 2555 - 2558)

นโยบายที่เกี่ยวข้องกับสาขาประชากรศาสตร์ ประชากรและเคหะในคำแถลงนโยบายรัฐบาลของนายกรัฐมนตรีฯ มีดังนี้

นโยบายที่ 1 นโยบายเร่งด่วนที่จะเริ่มดำเนินการในปีแรก

(1) ยกกระดับคุณภาพชีวิตของประชาชน โดยเพิ่มกำลังซื้อภายในประเทศ สร้างสมดุลและความเข้มแข็งอย่างมีคุณภาพให้แก่ระบบเศรษฐกิจมหภาค

- ให้มีมาตรการภาษีเพื่อลดภาระการลงทุนสำหรับสิ่งจำเป็นในชีวิตของประชาชนทั่วไปได้แก่บ้านหลังแรกและรถยนต์คันแรก

นโยบายที่ 4 นโยบายสังคมและคุณภาพชีวิต

(1) นโยบายความมั่นคงของชีวิตและสังคม

- สร้างหลักประกันความมั่นคงในศักดิ์ศรีแห่งความเป็นมนุษย์ ด้วยการจัดการเลือกปฏิบัติและการละเมิดสิทธิมนุษยชนในทุกรูปแบบปราบปรามขบวนการค้ามนุษย์ให้หมดสิ้นไปปรับปรุงกฎหมายและการบังคับใช้กฎหมายอย่างเคร่งครัด เพื่อควบคุมแหล่งอบายมุขสิ่งเสพติด ตลอดจนป้องกันปราบปราม และลงโทษอย่างจริงจังต่อผู้กระทำความผิด ส่งเสริมการคุ้มครองผู้บริโภคไม่ให้ถูกหลอกลวงเอาเปรียบ เปรียบ รวมถึงให้โอกาสประชาชนที่มีฐานะยากจนได้มีที่อยู่อาศัยเป็นของตนเองหรือมีที่อยู่อาศัยพร้อมกับการสร้างอาชีพ เพื่อการดำรงชีวิตอย่างมีศักดิ์ศรีในความเป็นมนุษย์
- แผนบริหารราชการแผ่นดิน พ.ศ. 2555 – 2558 (รัฐบาล นางสาวยิ่งลักษณ์ ชินวัตร นายกรัฐมนตรี)

แผนบริหารราชการแผ่นดิน พ.ศ. 2555 - 2558 มีนโยบายและยุทธศาสตร์ที่เกี่ยวข้องกับสาขาประชากรศาสตร์ ประชากรและเคหะ ดังนี้

- นโยบายความมั่นคงของชีวิตและสังคม

เป้าประสงค์เชิงนโยบายและเป้าหมาย/ ตัวชี้วัด

เป้าประสงค์เชิงนโยบาย	เป้าหมาย / ตัวชี้วัด
1. ประชาชนทุกช่วงวัยได้รับการคุ้มครองทางสังคมอย่างทั่วถึงเป็นธรรมและมีคุณภาพ	- ร้อยละของครอบครัวที่ผ่านเกณฑ์มาตรฐานครอบครัวเข้มแข็ง
2. พัฒนาคอร์ปครัวสตรีเด็กและเยาวชนผู้ด้อยโอกาสคนยากจนคนพิการให้มีคุณภาพและมีความมั่นคงในชีวิตตามหลักสิทธิมนุษยชน	- สัดส่วนผู้หญิงในระดับบริหารทั้งภาครัฐเอกชนและการเมืองในระดับชาติและท้องถิ่น - ร้อยละการเพิ่มขึ้นของชุมชนเข้มแข็งตามเกณฑ์ที่กำหนด - ร้อยละของประชากรเป้าหมายที่เข้าถึงและได้รับการคุ้มครองทางสังคมตามมาตรฐานที่กำหนด

กลยุทธ์/วิธีดำเนินการ

นโยบาย	กลยุทธ์ / วิธีการ
<p>1. ส่งเสริมการพัฒนาให้ครอบครัวและสังคมไทยมีความมั่นคง อบอุ่นโดยเพิ่มสัมพันธภาพที่ดีระหว่างสมาชิกในครอบครัวเชื่อมโยงเป็นเครือข่ายครอบครัว รวมทั้งพัฒนาความรู้ทางเทคโนโลยีสารสนเทศให้แก่พ่อแม่และผู้ปกครองรู้จักใช้ประโยชน์อย่างรู้เท่าทันเพื่อลดช่องว่างระหว่างสมาชิกในครอบครัวรวมทั้งสนับสนุนบทบาทของคณะสงฆ์และผู้นำทางศาสนาให้สามารถเป็นที่ยึดเหนี่ยวทางจิตใจของประชาชนในแต่ละชุมชนเพื่อเชื่อมประสานระหว่างบ้าน ศาสนาโรงเรียนเพื่อสร้างครอบครัวให้อบอุ่นมั่นคง นอกจากนี้จะส่งเสริมกระบวนการมีส่วนร่วมของประชาชนในชุมชนท้องถิ่นโดยประสานกับองค์กรปกครองส่วนท้องถิ่นเพื่อจัดกิจกรรมสร้างความสัมพันธ์อันดีระหว่างครอบครัวและส่งเสริมให้ครอบครัวมีส่วนร่วมในกิจกรรมที่เป็นประโยชน์ต่อสังคมตลอดจนสนับสนุนการทำงานแบบบูรณาการของส่วนราชการและกองทุนต่าง ๆ ร่วมกับอาสาสมัครภาคประชาชนรวมถึงชักจูงให้ภาคธุรกิจเอกชนเข้ามามีส่วนร่วมกับภาครัฐเพื่อรวมพลังทุกภาคส่วนในการพัฒนาสังคมและความมั่นคงของชีวิตคนไทยโดยการใช้พื้นที่เป็นฐาน</p>	<ul style="list-style-type: none"> - พัฒนาศักยภาพครอบครัวให้มีความอบอุ่นและมั่นคง โดยเพิ่มสัมพันธภาพที่ดีระหว่างสมาชิกในครอบครัว และพัฒนาความรู้แก่ครอบครัวให้รู้เท่าทันการเปลี่ยนแปลง - ส่งเสริมให้องค์กรปกครองส่วนท้องถิ่นจัดกิจกรรมสร้างความสัมพันธ์อันดีระหว่างครอบครัวของประชาชนในชุมชนท้องถิ่น - สนับสนุนการทำงานแบบบูรณาการของภาคีการพัฒนาทุกภาคส่วนในการพัฒนาครอบครัวและสังคมให้มีความมั่นคงของชีวิตโดยใช้พื้นที่เป็นฐาน
<p>2. สร้างหลักประกันความมั่นคงในศักดิ์ศรีแห่งความเป็นมนุษย์ ด้วยการจัดการเลือกปฏิบัติและการละเมิดสิทธิมนุษยชนในทุกรูปแบบ ปรามปราม ขบวนการค้ำชูมนุษย์ให้หมดสิ้นไป ปรับปรุงกฎหมาย และการบังคับใช้กฎหมายอย่างเคร่งครัดเพื่อควบคุมแหล่งอบายมุขสิ่งเสพติดตลอดจนป้องกัน ปรามปราม และลงโทษอย่างจริงจังต่อผู้กระทำความผิด ส่งเสริมการคุ้มครองผู้บริโภคไม่ให้ถูกหลอกลวงเอาเปรียบ รวมถึงให้โอกาสประชาชนที่มีฐานะยากจนได้มีที่อยู่อาศัย</p>	<ul style="list-style-type: none"> - การสร้างหลักประกันความมั่นคงในศักดิ์ศรีแห่งความเป็นมนุษย์ตามหลักสิทธิมนุษยชนและคุ้มครองประชาชนมิให้ตกเป็นเหยื่อของขบวนการค้ำชูมนุษย์การกระทำความรุนแรงต่อเด็กและสตรีรวมทั้งคุ้มครองผู้บริโภคไม่ให้ถูกเอาเปรียบ - สร้างโอกาสประชาชนที่มีฐานะยากจนมีที่อยู่อาศัยที่มั่นคงพร้อมกับการสร้างอาชีพเพื่อให้สามารถดำรงชีวิตได้อย่างมีศักดิ์ศรีในความเป็นมนุษย์

2.2.5 เป้าหมายและตัวชี้วัดการพัฒนาระดับนานาชาติ

เป้าหมายการพัฒนาแห่งสหัสวรรษ (Millennium Development Goals – MDG)

สหประชาชาติได้นำเป้าหมายการพัฒนาในมิติสำคัญซึ่งได้กำหนดไว้ในแผนปฏิบัติการ 21 และการประชุมระหว่างประเทศที่สำคัญอื่นๆ มากำหนดเป็นเป้าหมายการพัฒนาแห่งสหัสวรรษที่ประเทศสมาชิก 189 ประเทศให้การรับรองในการประชุมสุดยอดระดับโลกในปี 2543 ประเทศไทยได้จัดทำรายงานผลตามเป้าหมายการพัฒนาแห่งสหัสวรรษของประเทศไทยฉบับแรกในปี 2547 และฉบับที่ 2 ในปี 2552 มีตัวชี้วัดที่เกี่ยวข้องกับสาขาประชากรศาสตร์ ประชากรและเคหะ ดังนี้

ประเด็น	เป้าหมายย่อย	ตัวชี้วัด
บริการอนามัยเจริญพันธุ์	MDG 5B : ให้ทุกคนได้รับบริการอนามัยเจริญพันธุ์ภายในปี 2558	<ul style="list-style-type: none"> - อัตราการคุมกำเนิด - อัตราวัยรุ่นอายุ 15-19 ปีที่คลอดบุตร (ต่อหญิงอายุ 15-19 ปีพันคน) - อัตราการฝากครรภ์ครบตามเกณฑ์ 4 ครั้ง - อัตราการยังใช้การคุมกำเนิด
น้ำดื่มสะอาดและสุขลักษณะ	MDG 7C : ลดสัดส่วนประชากรที่ไม่สามารถเข้าถึงแหล่งน้ำดื่มสะอาดและสุขลักษณะลงครึ่งหนึ่งภายในปี 2558	<ul style="list-style-type: none"> - สัดส่วนประชากรที่เข้าถึงแหล่งน้ำดื่มสะอาด (เมืองและชนบท) - สัดส่วนประชากรที่ใช้สุขลักษณะ (เมืองและชนบท)
ความมั่นคงด้านที่อยู่อาศัย	MDG 7D : ยกระดับคุณภาพชีวิตประชากรในชุมชนแออัด 100 ล้านคนทั่วโลก ภายในปี 2563	สัดส่วนครัวเรือนที่มีความมั่นคงในที่อยู่อาศัย (เมืองและชนบท)

บทที่ 3

ผังสถิติทางการสาขาประชากรศาสตร์ ประชากรและเคหะ

3.1 แนวคิดในการจัดโครงสร้างสถิติทางการสาขาประชากรศาสตร์ ประชากรและเคหะ

สถิติทางการ¹⁸ (Official Statistics) หมายถึง ข้อความหรือตัวเลข ที่เป็นตัวแทนแสดงถึงคุณลักษณะของสิ่งต่างๆ ในประเทศ ที่ประมวลตามความเป็นจริงจากข้อมูลที่เกิดขึ้นได้ตามหลักวิชาการทางสถิติ และเป็นสถิติที่มีความสำคัญต่อการใช้ในการกำหนดนโยบายเพื่อการพัฒนาประเทศ

สำหรับประเทศไทยในระยะแรก ได้กำหนดคุณสมบัติของสถิติทางการไว้ ดังนี้

- 1) สถิติที่ใช้ในการกำหนดนโยบายเพื่อการพัฒนาประเทศ
- 2) สถิติที่มีการผลิตอย่างต่อเนื่อง โดยหน่วยงานที่มีความพร้อม
- 3) สถิติที่มาจากระบบการผลิต ที่ถูกต้องตามมาตรฐาน การจัดหมวดหมู่ และมาตรฐานคุณภาพ ที่กำหนด
- 4) สถิติที่รับรองให้ใช้เป็นข้อมูลอ้างอิง (Reference) สำหรับประเทศไทย

ผังสถิติทางการ (นำเสนอในหัวข้อ 3.2) มีส่วนประกอบสำคัญคือ โครงสร้างสถิติทางการ (หมวดหมู่ หมู่ย่อย) ชื่อสถิติทางการ รายการสถิติทางการ และหน่วยงานรับผิดชอบ สถิติทางการภายใต้ผังสถิติทางการจะเป็นสถิติทางการที่มีความสำคัญและจำเป็นในการกำหนดนโยบายเพื่อการพัฒนาประเทศ ซึ่งจะต้องพัฒนาให้มีคุณสมบัติครบถ้วนในระยะต่อไป

โครงสร้างสถิติทางการซึ่งเป็นส่วนหนึ่งของผังสถิติทางการ พิจารณาจากข้อมูลที่เป็นต่อการประเมินและติดตามสถานการณ์การพัฒนา และการดำเนินงานตามนโยบายและยุทธศาสตร์การพัฒนาที่สำคัญของสาขาประชากรศาสตร์ ประชากรและเคหะตามที่ได้นำเสนอในบทที่ 2 และตัวชี้วัดสากลที่เกี่ยวข้อง มาประยุกต์ใช้จัดระบบสถิติสาขาประชากรศาสตร์ ประชากรและเคหะ ได้โครงสร้างสถิติทางการ และสถิติทางการ ดังต่อไปนี้

1. ประชากรศาสตร์/ประชากร

1.1 ขนาดและโครงสร้างของประชากรตามอายุและเพศ ประกอบด้วยสถิติทางการ 13 รายการ ดังนี้

- 1) ประชากร (จากการทะเบียน)
- 2) ประชากร (จากการสำมะโน)
- 3) ประชากร (จากการสำรวจ)
- 4) ประชากร (จากการคาดประมาณ)
- 5) สัดส่วนประชากร (จากการทะเบียน)
- 6) สัดส่วนประชากร (จากการสำมะโน)
- 7) อัตราส่วนเพศของประชากร (จากการทะเบียน)

¹⁸ แผนแม่บทระบบสถิติประเทศไทย พ.ศ. 2554-2558. หน้า 6-7. สำนักงานสถิติแห่งชาติ.

- 8) อัตราส่วนเพศของประชากร (จากการสำมะโน)
 - 9) อัตราการเพิ่มของประชากร (จากทะเบียน)
 - 10) อัตราการเพิ่มของประชากร (จากการสำมะโน)
 - 11) อัตราส่วนการเป็นภรรยาต่อประชากรอายุ 15-59 ปี (จากการสำมะโน)
 - 12) อายุคาดเฉลี่ยของประชากร (จากการสำรวจ)
 - 13) อายุมัธยฐาน(จากการสำมะโน)
- 1.2 การกระจายตัวของประชากร ประกอบด้วยสถิติทางการ 7 รายการ ดังนี้
- 1) ประชากรตามพื้นที่ (จากการทะเบียน)
 - 2) ประชากรตามพื้นที่ (จากการสำมะโน)
 - 3) ความหนาแน่นของประชากร (จากการทะเบียน)
 - 4) ความหนาแน่นของประชากร (จากการสำมะโน)
 - 5) ครั้วเรือนและสมาชิกในครั้วเรือนในเขตเทศบาลที่อาศัยอยู่ในที่แออัดหรือไม่เหมาะสม
 - 6) ประชากรแฝง
 - 7) ความเป็นเมือง
- 1.3 การเปลี่ยนแปลงทางประชากร
- 1.3.1 การเกิด ประกอบด้วยสถิติทางการ 6 รายการ ดังนี้
- 1) การเกิด (จากการทะเบียน)
 - 2) อัตราเกิดมีชีพ
 - 3) การเกิดและอัตราการเกิด (จากการสำรวจ)
 - 4) อัตราส่วนเพศเมื่อแรกเกิด(Sex Ratio at Birth—SRB) (จากการทะเบียน)
 - 5) อัตราส่วนเพศเมื่อแรกเกิด (Sex Ratio at Birth—SRB) (จากการสำรวจ)
 - 6) การแจ้งเกิด(จากการสำรวจ)
- 1.3.2 การตาย ประกอบด้วยสถิติทางการ 9 รายการ ดังนี้
- 1) การตาย (จากการทะเบียน)
 - 2) การตาย (จากการสำรวจ)
 - 3) อัตราตาย
 - 4) อัตราตาย (จากการสำรวจ)
 - 5) อัตราตายของทารก
 - 6) อัตราตายของทารก (จากการสำรวจ)
 - 7) อัตราตายของเด็กอายุต่ำกว่า 5 ปี
 - 8) อัตราตายของเด็กอายุต่ำกว่า 5 ปี (จากการสำรวจ)
 - 9) การแจ้งตาย (จากการสำรวจ)
- 1.3.3 การย้ายถิ่น ประกอบด้วยสถิติทางการ 5 รายการ ดังนี้
- 1) การย้ายเข้า (จากการทะเบียน)
 - 2) การย้ายออก (จากการทะเบียน)

- 3) การย้ายถิ่นและอัตราการย้ายถิ่น (จากการสำรวจ)
 - 4) การย้ายถิ่นของประชากรภายใน 5 ปี (จากการสำมะโน)
 - 5) ประชากรที่ไม่ได้อาศัยอยู่ในจังหวัดที่เกิด (จากการสำมะโน)
- 1.3.4 ภาวะเจริญพันธุ์ ประกอบด้วยสถิติทางการ 13 รายการ ดังนี้
- 1) สถานภาพสมรสของประชากร (จากการสำมะโน)
 - 2) สถานภาพสมรสของประชากร (จากการสำรวจ)
 - 3) บุตรเกิดรอด
 - 4) สตรีวัยเจริญพันธุ์ (จากการทะเบียน)
 - 5) สตรีวัยเจริญพันธุ์ (จากการสำมะโน)
 - 6) อัตราเจริญพันธุ์ (จากการสำรวจ)
 - 7) อายุเฉลี่ยเมื่อแรกสมรส (จากการสำมะโน)
 - 8) อายุมารดาเฉลี่ยที่คลอดบุตร
 - 9) อัตราการคุมกำเนิด
 - 10) อัตราการคลอดของหญิงอายุ 15-19 ปี
 - 11) อัตราการฝากครรภ์
 - 12) อัตราการยังใช้การคุมกำเนิด
 - 13) อัตราตายของมารดา

1.4 ประชากรกลุ่มเฉพาะ

1.4.1 เด็กและเยาวชน ประกอบด้วยสถิติทางการ 3 รายการ ดังนี้

- 1) เด็ก (จากการทะเบียน)
- 2) เยาวชน (จากการทะเบียน)
- 3) เด็กและเยาวชน (จากการสำรวจ)

1.4.2 ผู้สูงอายุ ประกอบด้วยสถิติทางการ 4 รายการ ดังนี้

- 1) ประชากรสูงอายุ (จากการทะเบียน)
- 2) ประชากรสูงอายุ (จากการสำรวจ)
- 3) การทำงานของผู้สูงอายุ
- 4) ลักษณะการอยู่อาศัยของผู้สูงอายุ (living arrangement)

1.4.3 คนพิการ ประกอบด้วยสถิติทางการ 5 รายการ ดังนี้

- 1) คนพิการ (จากการทะเบียน)
- 2) คนพิการ (จากการสำรวจ)
- 3) เด็กพิการตั้งแต่เกิด
- 4) ความต้องการสวัสดิการจากรัฐของคนพิการ
- 5) การเข้าถึงสวัสดิการรักษายาบาลของคนพิการ

1.4.4 กลุ่มชาติพันธุ์ ประกอบด้วยสถิติทางการ 2 รายการ ดังนี้

- 1) กลุ่มชาติพันธุ์ (จากการทะเบียน)
- 2) กลุ่มชาติพันธุ์ (จากการสำรวจ)

1.4.5 คนต่างด้าว ประกอบด้วยสถิติทางการ 3 รายการ ดังนี้

- 1) คนต่างด้าวเข้าเมืองถูกกฎหมาย (จากการทะเบียน)
- 2) คนที่ไม่มีสัญชาติไทย (จากการสำมะโน)
- 3) คนต่างด้าวในหมู่บ้าน/ชุมชน

1.5 ครั้วเรือนและครอบครัว ประกอบด้วยสถิติทางการ 4 รายการ ดังนี้

- 1) การจดทะเบียนครอบครัว
- 2) ครั้วเรือน (จากการสำมะโน)
- 3) ครั้วเรือนคนเดียว
- 4) ครั้วเรือนที่มีหัวหน้าครั้วเรือนเป็นหญิง

2. เคหะ

2.1 ลักษณะการอยู่อาศัยของครั้วเรือน ประกอบด้วยสถิติทางการ 12 รายการ ดังนี้

- 1) บ้าน
- 2) ประเภทของที่อยู่อาศัย
- 3) ลักษณะของที่อยู่อาศัย
- 4) สถานภาพการครอบครองที่อยู่อาศัย
- 5) ลักษณะการครอบครองที่ดินที่เป็นที่ตั้งของที่อยู่อาศัย
- 6) ที่อยู่อาศัยของครั้วเรือนใช้วัสดุไม่ถาวร
- 7) ครั้วเรือนที่เป็นเจ้าของที่อยู่อาศัย
- 8) แหล่งที่มาของเชื้อเพลิงในครั้วเรือน
- 9) ลักษณะการใช้ส้วมในครั้วเรือน
- 10) ครั้วเรือนที่มีส้วมถูกสุขลักษณะ
- 11) แหล่งที่มาของน้ำดื่ม/น้ำใช้ในครั้วเรือน
- 12) ครั้วเรือนที่มีน้ำดื่มสะอาด

2.2 การเปลี่ยนแปลงที่อยู่อาศัย ประกอบด้วยสถิติทางการ 1 รายการ ดังนี้

- 1) การเปลี่ยนแปลงที่อยู่อาศัย

2.3 การให้ความช่วยเหลือด้านเคหะ ประกอบด้วยสถิติทางการ 2 รายการ ดังนี้

- 1) การจัดที่อยู่อาศัยให้แก่ผู้มีรายได้น้อย
- 2) การพัฒนาที่อยู่อาศัยแก่ผู้มีรายได้น้อยโดยการมีส่วนร่วม

3.2 ผังสถิติทางการสาขาประชากรศาสตร์ ประชากรและเคหะ

ตารางข้างล่างนี้นำเสนอผังสถิติทางการ ประกอบด้วยโครงสร้างสถิติทางการ ชื่อสถิติทางการ รายการสถิติทางการ หน่วยงานรับผิดชอบ กระทรวง สถานการณ์ สถิติทางการ และหมายเหตุ สถิติทางการจะพิจารณาจากสภาพปัจจุบันของข้อมูลสถิติทางการเพื่อนำไปใช้ในการกำหนดแนวทางการพัฒนาสถิติทางการ (บทที่ 4) ต่อไป ในกรณีที่สถิติทางการนั้นอยู่ภายใต้การบริหารจัดการของสาขาอื่น แต่มีความสำคัญต่อสาขาประชากรศาสตร์ ประชากรและเคหะ จะระบุไว้ในช่องหมายเหตุว่าเป็นสถิติทางการสาขาใด ในกรณีที่สถิติทางการในผังนี้เป็นสถิติทางการที่สาขาอื่นต้องการใช้ ก็ระบุไว้ในช่องหมายเหตุว่าสาขาใดต้องการใช้

โครงสร้างสถิติทางการ	ชื่อสถิติทางการ	รายการสถิติทางการ	หน่วยงานรับผิดชอบ	กระทรวง	สถานการณ์ สถิติทางการ	หมายเหตุ
1. ประชากรศาสตร์/ประชากร						
1.1 ขนาดและโครงสร้าง ของประชากรตาม อายุและเพศ	1) ประชากร (จากการ ทะเบียน)	จำนวนประชากรสัญชาติไทยที่มีชื่อ อยู่ในทะเบียนราษฎร รายอายุ จำแนกตามเพศ จังหวัด	กรมการปกครอง สำนักบริหารการทะเบียน	มท.	มีข้อมูลสถิติ พร้อมเผยแพร่	จัดทำทุกสิ้นปี
	2) ประชากร (จากการสำมะโน)	จำนวนประชากรจากการสำมะโน จำแนกตามกลุ่มอายุ เพศ ทั่วประเทศ ภาค จังหวัด และเขตการปกครอง	สสช. (สำมะโน ประชากรและเคหะ)	ทก.	มีข้อมูลสถิติ พร้อมเผยแพร่	จัดทำทุก 10 ปี
	3) ประชากร (จากการ สำรวจ)	จำนวนประชากรจากการสำรวจ จำแนกตามกลุ่มอายุ เพศ ทั่วประเทศ ภาค จังหวัด และเขตการปกครอง	สสช.(สำรวจการ เปลี่ยนแปลงของ ประชากร)	ทก.	มีข้อมูลสถิติ พร้อมเผยแพร่	จัดทำทุก 5 ปี ระหว่างปีสำมะโน
	4) ประชากร (จากการคาด ประมาณ) ¹⁹	จำนวนประชากรจากการคาด ประมาณ จำแนกตามเพศ หมวด อายุ ทั่วประเทศ ภาค จังหวัด	สสช.	นร.	มีข้อมูลสถิติ พร้อมเผยแพร่	

¹⁹ เป็นการคาดประมาณจำนวนประชากรนอกช่วงเวลาที่ข้อมูลอยู่ปกติเป็นการคาดประมาณประชากรในอนาคตซึ่งยังไม่มีข้อมูลแต่อาจคาดประมาณประชากรย้อนหลังไปในอดีตก็ได้เช่น การคาดประมาณขนาดของประชากร โครงสร้างอายุของประชากร เป็นต้นการคาดประมาณตั้งอยู่บนพื้นฐานของข้อมูลที่มีอยู่ในด้านการเกิด การตายและการย้ายถิ่น โดยมีข้อสมมติฐานเกี่ยวกับแนวโน้มของการเปลี่ยนแปลงด้านอัตราเกิด อัตราตาย และอัตราย้ายถิ่น (แนวทางการจัดประเภทสาขาสถิติ. สำนักงานสถิติแห่งชาติ)

โครงสร้างสถิติทางการ	ชื่อสถิติทางการ	รายการสถิติทางการ	หน่วยงานรับผิดชอบ	กระทรวง	สถานการณ์สถิติทางการ	หมายเหตุ
5) สัดส่วนประชากร(จากการทะเบียน)		สัดส่วนประชากรที่มีอายุต่ำกว่า 15 ปี จากการทะเบียน จำแนกตามเพศ	กรมการปกครอง สำนักบริหารการทะเบียน	มท.	มีข้อมูลที่ต้องประมวลผลเพิ่มเติม	
		สัดส่วนประชากรที่มีอายุ 15-59 ปี จากการทะเบียน จำแนกตามเพศ				
		สัดส่วนประชากรที่มีอายุ 60 ปีขึ้นไป จากการทะเบียน จำแนกตามเพศ				
6) สัดส่วนประชากร (จากการสำมะโน)		สัดส่วนประชากรที่มีอายุต่ำกว่า 15ปี จากการสำมะโน จำแนกตามเพศ	สสช. (สำมะโนประชากรและเคหะ)	ทก.	มีข้อมูลสถิติพร้อมเผยแพร่	
		สัดส่วนประชากรที่มีอายุ 15-59 ปี จากการสำมะโน จำแนกตามเพศ				
		สัดส่วนประชากรที่มีอายุ 60 ปีขึ้นไป จากการสำมะโน จำแนกตามเพศ				
7) อัตราส่วนเพศของประชากร (จากการทะเบียน)		อัตราส่วนเพศของประชากรจากการทะเบียน (ชายต่อหญิง 100 คน)	กรมการปกครอง สำนักบริหารการทะเบียน	มท.	มีข้อมูลที่ต้องประมวลผลเพิ่มเติม	
8) อัตราส่วนเพศของประชากร (จากการสำมะโน)		อัตราส่วนเพศของประชากรจากการสำมะโน (ชายต่อหญิง100 คน)	สสช. (สำมะโนประชากรและเคหะ)	ทก.	มีข้อมูลสถิติพร้อมเผยแพร่	

โครงสร้างสถิติทางการ	ชื่อสถิติทางการ	รายการสถิติทางการ	หน่วยงานรับผิดชอบ	กระทรวง	สถานการณ์สถิติทางการ	หมายเหตุ
	9) อัตราการเพิ่มของประชากร (จากการทะเบียน)	อัตราเพิ่มของประชากรจากการทะเบียน จำแนกตามภาค	กรมการปกครอง สำนักบริหารการทะเบียน	มท.	มีข้อมูลที่ต้องประมวลผลเพิ่มเติม	
	10) อัตราเพิ่มของประชากร (จากการสำมะโน)	อัตราเพิ่มของประชากรจากการสำมะโน จำแนกตามภาค	สสช. (สำมะโนประชากรและเคหะ)	ทก.	มีข้อมูลสถิติพร้อมเผยแพร่	
	11) อัตราส่วนการเป็นภาระต่อประชากรอายุ 15-59 ปี (จากการสำมะโน)	อัตราส่วนการเป็นภาระรวม	สสช. (สำมะโนประชากรและเคหะ)	ทก.	มีข้อมูลสถิติพร้อมเผยแพร่	
อัตราส่วนการเป็นภาระวัยเด็ก (ต่ำกว่า 15 ปี)						
อัตราส่วนการเป็นภาระวัยสูงอายุ (60 ปีขึ้นไป)						
	12) อายุคาดเฉลี่ยของประชากร (จากการสำรวจ)	อายุคาดเฉลี่ยของประชากรจากการสำรวจ จำแนกตามเพศ	สสช. (สำรวจการเปลี่ยนแปลงของประชากร)	ทก.	มีข้อมูลสถิติพร้อมเผยแพร่	
	13) อายุมัธยฐาน (จากการสำมะโน)	อายุมัธยฐานของประชากรจากการสำมะโน	สสช. (สำมะโนประชากรและเคหะ)	ทก.	มีข้อมูลสถิติพร้อมเผยแพร่	
1.2 การกระจายตัวของประชากร	1) ประชากรตามพื้นที่ (จากการทะเบียน)	จำนวนประชากรตามพื้นที่จากการทะเบียน จำแนกตามเขตอำเภอ จังหวัด	กรมการปกครอง สำนักบริหารการทะเบียน	มท.	มีข้อมูลที่ต้องประมวลผลเพิ่มเติม	
	2) ประชากรตามพื้นที่ (จากการสำมะโน)	จำนวนประชากรตามพื้นที่จากการสำมะโน จำแนกตามเขตอำเภอ จังหวัด และเขตการปกครอง	สสช. (สำมะโนประชากรและเคหะ)	ทก.	มีข้อมูลสถิติพร้อมเผยแพร่	

โครงสร้างสถิติทางการ	ชื่อสถิติทางการ	รายการสถิติทางการ	หน่วยงานรับผิดชอบ	กระทรวง	สถานการณ์สถิติทางการ	หมายเหตุ
	3) ความหนาแน่นของประชากร (จากการทะเบียน)	จำนวนประชากรจากการทะเบียนต่อพื้นที่ (คนต่อ ตร.กม.) จำแนกตามภาค และเขตการปกครอง	กรมการปกครอง สำนักบริหารการทะเบียน	มท.	มีข้อมูลที่ต้องประมวลผลเพิ่มเติม	
	4) ความหนาแน่นของประชากร (จากการสำมะโน)	จำนวนประชากรจากการสำมะโนต่อพื้นที่ (คนต่อ ตร.กม.) ทั่วประเทศ และภาค	สสช. (สำมะโนประชากรและเคหะ)	ทก.	มีข้อมูลสถิติพร้อมเผยแพร่	
	5) ครั้วเรือนและสมาชิกในครั้วเรือนในเขตเทศบาลที่อาศัยอยู่ในที่แออัดหรือไม่เหมาะสม	ร้อยละของครั้วเรือนและสมาชิกในครั้วเรือนในเขตเทศบาลที่อาศัยอยู่ในที่แออัดหรือไม่เหมาะสม จำแนกตามการศึกษาของหัวหน้าครั้วเรือน ฐานะทางเศรษฐกิจของครั้วเรือน และภาษาที่ใช้พูดในครั้วเรือน	สสช. (สำรวจสถานการณ์เด็กในประเทศไทย: MICS)	ทก.	มีข้อมูลสถิติพร้อมเผยแพร่	
	6) ประชากรแฝง	จำนวนประชากรที่ไม่มีชื่ออยู่ในทะเบียนบ้าน จำแนกตามเขตการปกครอง จังหวัด	สสช.	ทก.	ข้อมูลที่มีอยู่เป็นข้อมูลจำนวนประชากรที่ไม่มีชื่ออยู่ในทะเบียนบ้านที่อาศัยอยู่ประจำในวันสำมะโนประชากร (1 ก.ย. 2553) แต่ข้อมูลจะไม่ทันสมัยต่อผู้ใช้ เนื่องจากการทำสำมะโน	

โครงสร้างสถิติทางการ	ชื่อสถิติทางการ	รายการสถิติทางการ	หน่วยงานรับผิดชอบ	กระทรวง	สถานการณ์ สถิติทางการ	หมายเหตุ
					จัดทำทุก 10 ปี - ยังไม่มีการกำหนด ค่านियามประชากร แฝงที่ชัดเจน	
	7) ความเป็นเมือง	ร้อยละของประชากรที่อาศัยอยู่ใน เขตเทศบาล	สสช.	ทก.	ข้อมูลที่มีอยู่เป็น ข้อมูลร้อยละของ ประชากรที่อาศัย อยู่ในเขตเทศบาล (เทศบาลนคร เทศบาลเมือง เทศบาลตำบล) ปัญหา คือ เทศบาลตำบลที่ยก ฐานะมาจาก อบต. ยังไม่ควรมี สถานภาพเป็นเขต เมือง จึงต้อง กำหนดค่านियาม/ ขอบเขตให้ชัดเจน	

โครงสร้างสถิติทางการ	ชื่อสถิติทางการ	รายการสถิติทางการ	หน่วยงานรับผิดชอบ	กระทรวง	สถานการณ์สถิติทางการ	หมายเหตุ
1.3 การเปลี่ยนแปลงทางประชากร						
1.3.1 การเกิด	1) การเกิด (จากการทะเบียน)	จำนวนคนเกิดจากการทะเบียน จำแนกตามเพศ ทั่วประเทศ จังหวัด อำเภอ	กรมการปกครอง สำนักบริหารการทะเบียน	มท.	มีข้อมูลสถิติพร้อมเผยแพร่	
	2) อัตราเกิดมีชีพ	อัตราเกิดมีชีพต่อประชากร 1,000 คน	สำนักงานปลัดกระทรวง สาธารณสุข (สนย.)	สธ.		อยู่ในสาขาสุขภาพ
	3) การเกิดและอัตราการเกิด (จากการสำรวจ)	จำนวนคนเกิดทั้งปีจากการสำรวจ จำแนกตามเพศ ทั่วประเทศ	สสช. (สำรวจการ เปลี่ยนแปลงของ ประชากร)	ทก.	มีข้อมูลสถิติ พร้อมเผยแพร่	จัดทำทุก 10 ปี
		อัตราเกิดจากการสำรวจ จำแนกตาม เพศ				
	4) อัตราส่วนเพศเมื่อแรกเกิด (Sex Ratio at Birth—SRB) (จากการทะเบียน)	อัตราส่วนเพศเมื่อแรกเกิดจากการทะเบียน (ชายต่อหญิง 100 คน)	กรมการปกครอง สำนักบริหารการทะเบียน	มท.	มีข้อมูลที่ต้องประมวลผลเพิ่มเติม	
	5) อัตราส่วนเพศเมื่อแรกเกิด (Sex Ratio at Birth—SRB) (จากการสำรวจ)	อัตราส่วนเพศเมื่อแรกเกิดจากการสำรวจ (ชายต่อหญิง 100 คน)	สสช. (สำรวจการเปลี่ยนแปลงของประชากร)	ทก.	มีข้อมูลสถิติพร้อมเผยแพร่	
6) การแจ้งเกิด (จากการสำรวจ)	อัตราส่วนร้อยละของความครบถ้วนสมบูรณ์ของการจดทะเบียนการเกิด จำแนกตามภาค และเขตการปกครอง	สสช. (สำรวจการเปลี่ยนแปลงของประชากร)	ทก.	มีข้อมูลสถิติพร้อมเผยแพร่		
1.3.2 การตาย	1) การตาย (จากการทะเบียน)	จำนวนคนตายจากการทะเบียน จำแนกตามเพศ อายุ ทั่วประเทศ จังหวัด อำเภอ	กรมการปกครอง สำนักบริหารการทะเบียน	มท.	มีข้อมูลสถิติพร้อมเผยแพร่	

โครงสร้างสถิติทางการ	ชื่อสถิติทางการ	รายการสถิติทางการ	หน่วยงานรับผิดชอบ	กระทรวง	สถานการณ์สถิติทางการ	หมายเหตุ
	2) การตาย (จากการสำรวจ)	จำนวนคนตายทั้งปีจากการสำรวจ จำแนกตามหมวดอายุ เพศ ทั่วประเทศ	สสช. (สำรวจการเปลี่ยนแปลงของประชากร)	ทก.	มีข้อมูลสถิติพร้อมเผยแพร่	จัดทำทุก 10 ปี
	3) อัตราตาย	อัตราตายต่อประชากร 1,000 คน	สำนักงานปลัดกระทรวงสาธารณสุข (สนย.)	สธ.		อยู่ในสาขาสุขภาพ
	4) อัตราตาย (จากการสำรวจ)	อัตราตายจากการสำรวจ จำแนกตามเพศ	สสช. (สำรวจการเปลี่ยนแปลงของประชากร)	ทก.	มีข้อมูลสถิติพร้อมเผยแพร่	ข้อมูลล่าสุดปี 2548
	5) อัตราตายของทารก	อัตราการตายต่อการเกิดมีชีพ 1,000 คน	กรมการแพทย์	สธ.		อยู่ในสาขาสุขภาพ
	6) อัตราตายของทารก (จากการสำรวจ)	อัตราตายของทารกต่อการเกิดมีชีพ 1,000 คน จากการสำรวจ	สสช. (สำรวจการเปลี่ยนแปลงของประชากร)	ทก.	มีข้อมูลสถิติพร้อมเผยแพร่	ข้อมูลล่าสุดปี 2548
	7) อัตราตายของเด็กอายุต่ำกว่า 5 ปี	อัตราตายของเด็กอายุต่ำกว่า 5 ปีต่อการเกิดมีชีพ 1,000 คน	สำนักงานปลัดกระทรวงสาธารณสุข (สนย.)	สธ.		อยู่ในสาขาสุขภาพ
	8) อัตราตายของเด็กอายุต่ำกว่า 5 ปี (จากการสำรวจ)	อัตราตายของเด็กอายุต่ำกว่า 5 ปี จากการสำรวจ จำแนกตามเพศ	สสช. (สำรวจการเปลี่ยนแปลงของประชากร)	ทก.	มีข้อมูลสถิติพร้อมเผยแพร่	
	9) การแจ้งตาย (จากการสำรวจ)	อัตราส่วนร้อยละของความครบถ้วนสมบูรณ์ของการจดทะเบียนการตาย จำแนกตามภาค และเขตการปกครอง	สสช. (สำรวจการเปลี่ยนแปลงของประชากร)	ทก.	มีข้อมูลสถิติพร้อมเผยแพร่	

โครงสร้างสถิติทางการ	ชื่อสถิติทางการ	รายการสถิติทางการ	หน่วยงานรับผิดชอบ	กระทรวง	สถานการณ์สถิติทางการ	หมายเหตุ
1.3.3 การย้ายถิ่น	1) การย้ายเข้า (จากการทะเบียน)	จำนวนการย้ายเข้าจากการทะเบียน จำแนกตามเพศ พื้นที่ทั่วประเทศ จังหวัด อำเภอ	กรมการปกครอง สำนักบริหารการทะเบียน	มท.	มีข้อมูลสถิติพร้อมเผยแพร่	
	2) การย้ายออก (จากการทะเบียน)	จำนวนการย้ายออกจากการทะเบียน จำแนกตามเพศ พื้นที่ทั่วประเทศ จังหวัด อำเภอ	กรมการปกครอง สำนักบริหารการทะเบียน	มท.	มีข้อมูลสถิติพร้อมเผยแพร่	
	3) การย้ายถิ่นและอัตราการย้ายถิ่น (จากการสำรวจ)	จำนวนผู้ย้ายถิ่น จากการสำรวจ จำแนกตามหมวดอายุ เพศ ภาค และเขตการปกครองที่อยู่ปัจจุบัน อัตราการย้ายถิ่นจากการสำรวจ จำแนกตามเพศ	สสช. (สำรวจการย้ายถิ่นของประชากร)	ทก.	มีข้อมูลสถิติพร้อมเผยแพร่	จัดทำทุกปี (ล่าสุดปี 2554)
	4) การย้ายถิ่นของประชากรภายใน 5 ปี (จากการสำมะโน)	ร้อยละของประชากรที่ย้ายถิ่นภายใน 5 ปี จากการสำมะโน จำแนกตาม ภาค จังหวัด	สสช. (สำมะโนประชากรและเคหะ)	ทก.	มีข้อมูลสถิติพร้อมเผยแพร่	
	5) ประชากรที่ไม่ได้อาศัยอยู่ในจังหวัดที่เกิด (จากการสำมะโน)	ร้อยละของประชากรที่ไม่ได้อาศัยอยู่ในจังหวัดที่เกิด จากการสำมะโน จำแนกตามภาค จังหวัด	สสช. (สำมะโนประชากรและเคหะ)	ทก.	มีข้อมูลสถิติพร้อมเผยแพร่	

โครงสร้างสถิติทางการ	ชื่อสถิติทางการ	รายการสถิติทางการ	หน่วยงานรับผิดชอบ	กระทรวง	สถานการณ์ สถิติทางการ	หมายเหตุ
1.3.4 ภาวะเจริญพันธุ์	1) สถานภาพสมรส ²⁰ ของประชากร (จากการสำมะโน)	จำนวนประชากรอายุ 13 ปีขึ้นไป จำแนกตามสถานภาพสมรส กลุ่มอายุ เพศ และเขตการปกครอง จากการสำมะโน	สสช. (สำมะโนประชากรและเคหะ)	ทก.	มีข้อมูลสถิติพร้อมเผยแพร่	ทุก 10 ปี
	2) สถานภาพสมรสของประชากร (จากการสำรวจ)	จำนวนประชากรอายุ 13 ปีขึ้นไป จำแนกตามสถานภาพสมรส กลุ่มอายุ เพศ และเขตการปกครอง จากการสำรวจ	สสช. (สำรวจการเปลี่ยนแปลงของประชากร)	ทก.	มีข้อมูลสถิติพร้อมเผยแพร่	ทุก 10 ปี
	3) บุตรเกิดรอด ²¹	จำนวนบุตรเกิดรอดเฉลี่ยของหญิงเคยสมรสอายุ 15-49 ปี จำแนกตามเขตการปกครอง	สสช. (สำมะโนประชากรและเคหะ)	ทก.	มีข้อมูลสถิติพร้อมเผยแพร่	จัดทำทุก 10 ปี
	4) สตรีวัยเจริญพันธุ์ (จากการทะเบียน)	จำนวนประชากรหญิงอายุ 15-49 ปีจากการทะเบียน	กรมการปกครอง สำนักบริหารการทะเบียน	มท.	มีข้อมูลสถิติพร้อมเผยแพร่	
	5) สตรีวัยเจริญพันธุ์ (จากการสำมะโน)	จำนวนประชากรหญิงอายุ 15-49 ปีจากการสำมะโน	สสช. (สำมะโนประชากรและเคหะ)	ทก.	มีข้อมูลสถิติพร้อมเผยแพร่	จัดทำทุก 10 ปี
	6) อัตราเจริญพันธุ์ (จากการสำรวจ)	อัตราเจริญพันธุ์รวมจากการสำรวจ (อัตราส่วนต่อ 1,000 คน)	สสช. (สำรวจการเปลี่ยนแปลงของประชากร)	ทก.	มีข้อมูลสถิติพร้อมเผยแพร่	

²⁰ สถานภาพสมรส หมายถึง ผู้ที่อยู่ร่วมกันฉันท์สามีภรรยาไม่ว่าจะทำการสมรสกันถูกต้องตามกฎหมายหรือไม่ก็ตาม

²¹ บุตรที่มีชีวิตอยู่ขณะคลอด

โครงสร้างสถิติทางการ	ชื่อสถิติทางการ	รายการสถิติทางการ	หน่วยงานรับผิดชอบ	กระทรวง	สถานการณ์สถิติทางการ	หมายเหตุ
		อัตราเจริญพันธุ์จำแนกตามช่วงอายุมารดา จากการสำรวจ (อัตราส่วนต่อ 1,000 คน)				
	7) อายุเฉลี่ยเมื่อแรกสมรส (จากการสำมะโน)	อายุเฉลี่ยเมื่อแรกสมรสจากการสำมะโน จำแนกตามเพศ	สสช. (สำมะโนประชากรและเคหะ)	ทก.	มีข้อมูลสถิติพร้อมเผยแพร่	จัดทำทุก 10 ปี
	8) อายุมารดาเฉลี่ยที่คลอดบุตร	อายุเฉลี่ยเมื่อคลอดบุตรคนแรกของหญิงอายุ 15-49 ปี จำแนกตามกลุ่มอายุ ภาค	สสช. (สำรวจสถานการณ์เด็กในประเทศไทย: MICS)	ทก.	มีข้อมูลที่ต้องประมวลผลเพิ่มเติม	
	9) อัตราการคุมกำเนิด	อัตราการคุมกำเนิดของหญิงสมรสอายุ 15-49 ปี	สสช. (สำรวจสถานการณ์เด็กในประเทศไทย: MICS)	ทก.	มีข้อมูลสถิติพร้อมเผยแพร่	
	10) อัตราการคลอดของหญิงอายุ 15-19 ปี	อัตราการตั้งครรภ์ของหญิงอายุ 15-19 ปี	กรมอนามัย สำนักอนามัยเจริญพันธุ์	สธ.		อยู่ในสาขาสุขภาพ
	11) อัตราการฝากครรภ์	ร้อยละหญิงตั้งครรภ์ที่ได้รับการดูแลก่อนคลอด 5 ครั้ง ตามเกณฑ์	สำนักงานปลัดกระทรวง สาธารณสุข (สนย.)	สธ.	มีข้อมูลสถิติพร้อมเผยแพร่	
	12) อัตราการยังใช้การคุมกำเนิด ²²	อัตราการยังใช้การคุมกำเนิด	ยังไม่มีหน่วยงานรับผิดชอบ		ยังไม่มีข้อมูล (data gap) มีข้อมูลปี 2539 (5.9%) จากสำรวจภาวะ	สสช. สามารถเพิ่มข้อถามได้ในการสำรวจสถานการณ์เด็กในประเทศไทย

²² การยังใช้การคุมกำเนิด หมายถึง การที่สตรีหรือคู่สมรสที่อยู่ในวัยเจริญพันธุ์และไม่ต้องการมีบุตร แต่ไม่ใช้วิธีคุมกำเนิดชนิดใดชนิดหนึ่ง

โครงสร้างสถิติทางการ	ชื่อสถิติทางการ	รายการสถิติทางการ	หน่วยงานรับผิดชอบ	กระทรวง	สถานการณ์สถิติทางการ	หมายเหตุ
					คুমกำเนิดในประเทศไทยโดยสถาบันวิจัยประชากรและสังคม และปี 2544 (1.2%) โดยวิทยาลัยประชากรศาสตร์ จุฬาลงกรณ์มหาวิทยาลัย	(MICS) สำหรับ การเปลี่ยนแปลงของประชากร
	13) อัตราตายของมารดา	อัตราตายของมารดาต่อการเกิดมีชีพ 100,000 คน	กรมอนามัย	สธ.		อยู่ในสาขาสุขภาพ
1.4 ประชากรกลุ่มเฉพาะ						
1.4.1 เด็กและเยาวชน	1) เด็ก ²³ (จากการทะเบียน)	จำนวนประชากรอายุต่ำกว่า 18 ปีจากการทะเบียน จำแนกตามเพศ จังหวัด	กรมการปกครอง สำนักบริหารการทะเบียน	มท.	มีข้อมูลที่ต้องประมวลผลเพิ่มเติม	
	2) เยาวชน (จากการทะเบียน)	จำนวนประชากรอายุ 18 ปีบริบูรณ์ ถึง 25 ปีบริบูรณ์ จากการทะเบียน จำแนกตามเพศ จังหวัด	กรมการปกครอง สำนักบริหารการทะเบียน	มท.	มีข้อมูลที่ต้องประมวลผลเพิ่มเติม	

²³ เด็กหมายความว่า บุคคลซึ่งมีอายุต่ำกว่าสิบแปดปีบริบูรณ์, เยาวชน หมายความว่า บุคคลซึ่งมีอายุตั้งแต่สิบแปดปีบริบูรณ์ถึงยี่สิบห้าปีบริบูรณ์(พ.ร.บ.ส่งเสริมการพัฒนาเด็กและเยาวชนแห่งชาติพ.ศ. 2550)

โครงสร้างสถิติทางการ	ชื่อสถิติทางการ	รายการสถิติทางการ	หน่วยงานรับผิดชอบ	กระทรวง	สถานการณ์สถิติทางการ	หมายเหตุ
	3) เด็กและเยาวชน (จากการสำรวจ)	จำนวนเด็กและเยาวชน (อายุน้อยกว่า 25 ปี) จากการสำรวจ จำแนกตามกลุ่มอายุ เพศ เขต การปกครอง และภาค	สสช. (สำรวจ สถานการณ์เด็กในประเทศไทย: MICS)	ทก.	มีข้อมูลสถิติ พร้อมเผยแพร่	จัดทำทุก 3 ปี
1.4.2 ผู้สูงอายุ	1) ประชากรสูงอายุ (จากการทะเบียน)	จำนวนประชากรอายุ 60 ปีขึ้นไป จากการทะเบียน จำแนกตามเพศ จังหวัด	กรมการปกครอง สำนักบริหารการทะเบียน	มท.	มีข้อมูลที่ต้องประมวลผลเพิ่มเติม	
	2) ประชากรสูงอายุ ²⁴ (จากการสำรวจ)	จำนวนประชากรอายุ 60 ปีขึ้นไป จากการสำรวจ จำแนกตามกลุ่มอายุ เพศ สถานภาพสมรส การอ่านออกเขียนได้ ระดับการศึกษาสูงสุดที่เรียนจบ	สสช. (สำรวจประชากรสูงอายุในประเทศไทย)	ทก.	มีข้อมูลสถิติ พร้อมเผยแพร่	จัดทำทุก 3 ปี
	3) การทำงานของผู้สูงอายุ	จำนวนผู้สูงอายุที่ทำงาน จำแนกตาม ระดับการศึกษาที่สำเร็จ เพศ กลุ่มอายุ สถานภาพการทำงาน อุตสาหกรรม อาชีพ ชั่วโมงการทำงาน ภาค เขตการปกครอง	สสช. (สำรวจภาวะการทำงานของประชากร)	ทก.		อยู่ในสาขาแรงงาน
		จำนวนผู้สูงอายุจากการสำรวจ จำแนกตามรายได้ที่ได้รับในรอบปีที่แล้ว ความเพียงพอของรายได้ เพศ เขตการปกครอง และภาค	สสช. (สำรวจประชากรสูงอายุในประเทศไทย)	ทก.	มีข้อมูลสถิติ พร้อมเผยแพร่	สาขาสวัสดิการสังคมขอร่วมใช้ด้วย

²⁴ บุคคลที่มีอายุตั้งแต่ 60 ปีขึ้นไปทั้งหญิงและชาย. รายงานการสำรวจประชากรสูงอายุในประเทศไทย. สำนักงานสถิติแห่งชาติ.

โครงสร้างสถิติทางการ	ชื่อสถิติทางการ	รายการสถิติทางการ	หน่วยงานรับผิดชอบ	กระทรวง	สถานการณ์สถิติทางการ	หมายเหตุ
	4) ลักษณะการอยู่อาศัยของผู้สูงอายุ (living arrangement)	จำนวนผู้สูงอายุจากการสำรวจ จำแนกตามลักษณะการอยู่อาศัย บุคคลที่ผู้สูงอายุอยู่ด้วย กลุ่มอายุ เพศ และเขตการปกครอง	สสช. (สำรวจประชากรสูงอายุในประเทศไทย)	ทก.	มีข้อมูลสถิติพร้อมเผยแพร่	สาขาสวัสดิการสังคมขอร่วมใช้ด้วย
		จำนวนผู้สูงอายุจากการสำรวจ จำแนกตามสถานภาพการอยู่อาศัย ในครัวเรือน เพศ เขตการปกครอง และภาค	สสช. (สำรวจประชากรสูงอายุในประเทศไทย)	ทก.	มีข้อมูลสถิติพร้อมเผยแพร่	สาขาสวัสดิการสังคมขอร่วมใช้ด้วย
1.4.3 คนพิการ	1) คนพิการ (จากการทะเบียน)	จำนวนคนพิการจากการทะเบียน จำแนกตามประเภทความพิการ เพศ ภาค และจังหวัด	ยังไม่มีหน่วยงานรับผิดชอบ		มีการรวบรวมข้อมูลจาก 3 แหล่ง คือกระทรวงการพัฒนาสังคมและความมั่นคงของมนุษย์ (พม.) สำนักงานประกันสังคม และ สปสช. เพื่อให้สำนักบริหารการทะเบียนนำข้อมูลมาลงบัตรสมาร์ตการ์ดแล้ว	เสนอให้สำนักงานส่งเสริมและพัฒนาคุณภาพคนพิการแห่งชาติเป็นหน่วยงานรับผิดชอบ

โครงสร้างสถิติทางการ	ชื่อสถิติทางการ	รายการสถิติทางการ	หน่วยงานรับผิดชอบ	กระทรวง	สถานการณ์ สถิติทางการ	หมายเหตุ
	2) คนพิการ ²⁵ (จากการสำรวจ)	จำนวนประชากรที่พิการจากการสำรวจ จำแนกตามประเภทความพิการเพศกลุ่มอายุเขตการปกครอง และภาค	สสช. (สำรวจความพิการ 2550) ทุก 5 ปี	ทก.	มีข้อมูลสถิติพร้อมเผยแพร่	สาขาสวัสดิการสังคมและสาขาแรงงานขอร่วมใช้ด้วย
		จำนวนประชากรที่พิการอายุ 15 ปีขึ้นไป ที่มีงานทำจากการสำรวจ จำแนกตามอาชีพ อุตสาหกรรม สถานภาพการทำงาน รายได้ที่เป็นตัวเงินและรายได้ที่เป็นสิ่งของเฉลี่ยต่อเดือน เพศ เขตการปกครอง และภาค				
		จำนวนประชากรที่พิการอายุตั้งแต่ 15 ปีขึ้นไป ที่ไม่ได้ทำงานจากการสำรวจ จำแนกตามเหตุผลที่ไม่ทำงาน เพศ และเขตการปกครอง				
		จำนวนประชากรที่พิการอายุตั้งแต่ 5 ปีขึ้นไป จากการสำรวจ จำแนกตามระดับการศึกษาที่สำเร็จ เพศ เขตการปกครอง และภาค				
		จำนวนประชากรที่พิการอายุตั้งแต่ 5 ปีขึ้นไป จากการสำรวจ จำแนกตามระดับการศึกษาที่สำเร็จ เพศ เขตการปกครอง และภาค	สสช. (สำรวจความพิการ 2550) ทุก 5 ปี	ทก.	มีข้อมูลสถิติพร้อมเผยแพร่	สาขาสวัสดิการสังคมขอร่วมใช้ด้วย

²⁵ การสำรวจความพิการพ.ศ. 2550 พิจารณาความพิการเฉพาะความบกพร่องและข้อจำกัดในการทำกิจกรรม

โครงสร้างสถิติทางการ	ชื่อสถิติทางการ	รายการสถิติทางการ	หน่วยงานรับผิดชอบ	กระทรวง	สถานการณ์สถิติทางการ	หมายเหตุ
		จำนวนประชากรที่พิการอายุ 5-30 ปีที่ไม่เรียนหนังสือจากการสำรวจ จำแนกตามสาเหตุที่ไม่เรียนหนังสือ เพศ และเขตการปกครอง	สสช. (สำรวจความพิการ 2550) ทุก 5 ปี	ทก.	มีข้อมูลสถิติพร้อมเผยแพร่	สาขาสวัสดิการสังคมขอร่วมใช้ด้วย
		จำนวนประชากรพิการอายุตั้งแต่ 7 ปีขึ้นไป จากการสำรวจที่มีความลำบากระดับรุนแรงในการดูแลตนเอง จำแนกตามการมีผู้ดูแล เพศ เขตการปกครอง และภาค				
	3) เด็กพิการตั้งแต่เกิด	จำนวนเด็กพิการตั้งแต่เกิด จำแนกตามเพศ ประเภทความพิการ ภาค และเขตการปกครอง	ยังไม่มีหน่วยงานรับผิดชอบ		กระทรวงสาธารณสุข กระทรวงมหาดไทย และ UNICEF ร่วมกับโรงพยาบาลกว่า 500 แห่ง กำลังเก็บรวบรวมข้อมูลเด็กพิการจากโรคกว่า 20 โรค เพื่อใช้ประโยชน์ในการวางแผนดูแลรักษา	พิจารณากำหนดหน่วยงานรับผิดชอบ

โครงสร้างสถิติทางการ	ชื่อสถิติทางการ	รายการสถิติทางการ	หน่วยงานรับผิดชอบ	กระทรวง	สถานการณ์สถิติทางการ	หมายเหตุ
	4) ความต้องการสวัสดิการจากรัฐของคนพิการ	จำนวนประชากรพิการอายุตั้งแต่ 7 ปีขึ้นไป จากการสำรวจที่มีความลำบากระดับรุนแรงในการดูแลตนเองจำแนกตามความต้องการความช่วยเหลือหรือสวัสดิการจากรัฐ	สสช. (สำรวจความพิการ 2550)	ทก.	มีข้อมูลสถิติพร้อมเผยแพร่	สาขาสวัสดิการสังคมขอร่วมใช้ด้วย
	5) การเข้าถึงสวัสดิการรักษายาบาลของคนพิการ	จำนวนประชากรที่พิการจากการสำรวจ จำแนกตามการได้รับสวัสดิการค่ารักษายาบาลหลักของรัฐ แหล่งของสวัสดิการค่ารักษายาบาล เพศ เขตการปกครอง และภาค	สสช. (สำรวจความพิการ 2550)	ทก.	มีข้อมูลสถิติพร้อมเผยแพร่	
1.4.4 กลุ่มชาติพันธุ์	1) กลุ่มชาติพันธุ์ (จากการทะเบียน)	จำนวนกลุ่มชาติพันธุ์ที่ได้รับการจัดทำทะเบียนประวัติและออกบัตร จำแนกตามเพศ จังหวัด	กรมการปกครอง สำนักบริหารการทะเบียน	มท.	มีข้อมูลที่ต้องประมวลผลเพิ่มเติม	
	2) กลุ่มชาติพันธุ์ (จากการสำรวจ)	จำนวนประชากรกลุ่มชาติพันธุ์ จำแนกตามเพศ อายุ จังหวัด	กรมพัฒนาสังคมและสวัสดิการ	พม.	อยู่ระหว่างดำเนินการ คาดว่าจะเสร็จในเดือน เม.ย. 57	

โครงสร้างสถิติทางการ	ชื่อสถิติทางการ	รายการสถิติทางการ	หน่วยงานรับผิดชอบ	กระทรวง	สถานการณ์ สถิติทางการ	หมายเหตุ
1.4.5 คนต่างด้าว	1) คนต่างด้าว ²⁶ เข้าเมือง ถูกกฎหมาย (จากการ เบี่ยน)	จำนวนคนต่างด้าวที่ได้รับอนุญาต ให้มีถิ่นที่อยู่ถาวรใน ราชอาณาจักร จำแนกตาม สัญชาติ เพศ จำนวนคนต่างด้าวที่ได้รับอนุญาตให้ มีถิ่นที่อยู่ชั่วคราวในราชอาณาจักร จำแนกตามสัญชาติ เพศ	กรมการปกครอง สำนักบริหารการทะเบียน	มท.	มีข้อมูลที่ต้อง ประมวลผล เพิ่มเติม	
	2) คนที่ไม่มีสัญชาติไทย (จากการสำมะโน)	จำนวนประชากรที่ไม่มีสัญชาติไทย จำแนกตามภาค และเขตการปกครอง จำนวนประชากร จำแนกตามสัญชาติ เพศ อายุ และเขตการปกครอง	สสช. (สำมะโน ประชากรและเคหะ)	ทก.	มีข้อมูลสถิติ พร้อมเผยแพร่	
	3) คนต่างด้าวในหมู่บ้าน/ ชุมชน ²⁷	จำนวนคนต่างด้าวที่อาศัยอยู่ใน หมู่บ้าน/ชุมชน	กรมการพัฒนาชุมชน (กชช. 2 ค.)	มท.	มีข้อมูลที่ต้อง ประมวลผลเพิ่มเติม	จัดทำทุก 2 ปี
1.5 ครัวเรือนและ ครอบครัว	1) การจดทะเบียน ครอบครัว	จำนวนการจดทะเบียนครอบครัว จากการทะเบียน (สมรส หย่า รับรองบุตร รับบุตรบุญธรรม เลิก รับบุตรฯ ฐานะของภริยา ฐานะ แห่งครอบครัว) จำแนกตาม จังหวัด	กรมการปกครอง สำนักบริหารการทะเบียน	มท.	มีข้อมูลที่ต้อง ประมวลผล เพิ่มเติม	

²⁶ คนต่างด้าว หมายถึง ผู้ซึ่งมิได้มีสัญชาติไทย (พระราชบัญญัติสัญชาติ พ.ศ. 2508)

²⁷ คนต่างด้าวในหมู่บ้าน/ชุมชน หมายถึง บุคคลที่ไม่มีสัญชาติไทย (แบบสอบถาม กชช.2ค. ปี 2556)

โครงสร้างสถิติทางการ	ชื่อสถิติทางการ	รายการสถิติทางการ	หน่วยงานรับผิดชอบ	กระทรวง	สถานการณ์สถิติทางการ	หมายเหตุ
	2) คริวเรือน (จากการสำมะโน)	จำนวนคริวเรือนและขนาดของคริวเรือนโดยเฉลี่ยจากการสำมะโน จำแนกตามภาค จังหวัด และเขตการปกครอง	สสช. (สำมะโนประชากรและเคหะ)	ทก.	มีข้อมูลสถิติพร้อมเผยแพร่	จัดทำทุก 10 ปี
	3) คริวเรือนคนเดียว	ร้อยละของคริวเรือนคนเดียว	สสช. (สำมะโนประชากรและเคหะ)	ทก.	มีข้อมูลสถิติพร้อมเผยแพร่	
	4) คริวเรือนที่มีหัวหน้าคริวเรือนเป็นหญิง	ร้อยละของคริวเรือนที่มีหัวหน้าคริวเรือนเป็นหญิง	สสช. (สำมะโนประชากรและเคหะ)	ทก.	มีข้อมูลสถิติพร้อมเผยแพร่	
2. เคหะ						
2.1 ลักษณะการอยู่อาศัยของคริวเรือน	1) บ้าน ²⁸	จำนวนบ้านจากการทะเบียนทั่วประเทศ จังหวัด อำเภอ ตำบล ณ วันที่ 31 ธันวาคม	กรมการปกครอง สำนักบริหารการทะเบียน	มท.	มีข้อมูลสถิติพร้อมเผยแพร่	
	2) ประเภทของที่อยู่อาศัย	จำนวนคริวเรือนส่วนบุคคล จำแนกตามประเภทของที่อยู่อาศัย และเขตการปกครอง	สสช. (สำมะโนประชากรและเคหะ)	ทก.	มีข้อมูลสถิติพร้อมเผยแพร่	
	3) ลักษณะของที่อยู่อาศัย	จำนวนคริวเรือนส่วนบุคคล จำแนกตามลักษณะของที่อยู่อาศัย และเขตการปกครอง	สสช. (สำมะโนประชากรและเคหะ)	ทก.	มีข้อมูลสถิติพร้อมเผยแพร่	

²⁸ บ้าน หมายถึง โรงเรือนหรือสิ่งปลูกสร้างสำหรับใช้เป็นที่อยู่อาศัยซึ่งมีเจ้าบ้านครอบครองและให้หมายความรวมถึง แพ หรือ เรือซึ่งจอดเป็นประจำและใช้เป็นที่อยู่ประจำหรือสถานที่ หรือยานพาหนะอื่นซึ่งใช้เป็นที่อยู่อาศัยประจำได้ด้วย(พระราชบัญญัติการทะเบียนราษฎร พ.ศ.2534) สำนักบริหารการทะเบียน กรมการปกครอง.

โครงสร้างสถิติทางการ	ชื่อสถิติทางการ	รายการสถิติทางการ	หน่วยงานรับผิดชอบ	กระทรวง	สถานการณ์ สถิติทางการ	หมายเหตุ
	4) สถานภาพการ ครอบครองที่อยู่อาศัย	จำนวนครัวเรือนส่วนบุคคล จำแนก ตามสถานภาพการครอบครองที่อยู่ อาศัย และเขตการปกครอง	สสช. (สำมะโน ประชากรและเคหะ)	ทก.	มีข้อมูลสถิติ พร้อมเผยแพร่	
	5) ลักษณะการครอบครอง ที่ดินที่เป็นที่ตั้งของที่อยู่ อาศัย	จำนวนครัวเรือนส่วนบุคคล จำแนกตามการถือกรรมสิทธิ์ ที่ดิน และเขตการปกครอง	สสช. (สำมะโน ประชากรและเคหะ)	ทก.	มีข้อมูลสถิติ พร้อมเผยแพร่	
	6) ที่อยู่อาศัยของครัวเรือน ใช้วัสดุไม่ถาวร	ร้อยละของที่อยู่อาศัยของ ครัวเรือนใช้วัสดุไม่ถาวร จำแนก ตามภาค และจังหวัด	สสช. (สำมะโน ประชากรและเคหะ)	ทก.	มีข้อมูลสถิติ พร้อมเผยแพร่	
	7) ครัวเรือนที่เป็นเจ้าของที่ อยู่อาศัย	ร้อยละของครัวเรือนที่เป็น เจ้าของที่อยู่อาศัย จำแนกตาม ภาค และจังหวัด	สสช. (สำมะโน ประชากรและเคหะ)	ทก.	มีข้อมูลสถิติ พร้อมเผยแพร่	
	8) แหล่งที่มาของเชื้อเพลิง ในครัวเรือน	จำนวนครัวเรือนส่วนบุคคล จำแนกตามเชื้อเพลิงส่วนใหญ่ที่ ใช้ในการประกอบอาหาร ทั่วประเทศ และเขตการปกครอง	สสช. (สำมะโน ประชากรและเคหะ)	ทก.	มีข้อมูลสถิติ พร้อมเผยแพร่	
	9) ลักษณะการใช้ส้วมใน ครัวเรือน	จำนวนครัวเรือนส่วนบุคคล จำแนกตามลักษณะการใช้ส้วม ทั่วประเทศ และเขตการปกครอง	สสช. (สำมะโน ประชากรและเคหะ)	ทก.	มีข้อมูลสถิติ พร้อมเผยแพร่	
	10) ครัวเรือนที่มีส้วมถูก สุขลักษณะ	ร้อยละของครัวเรือนที่มีส้วมถูก สุขลักษณะ จำแนกตามภาค และ จังหวัด	สสช. (สำมะโน ประชากรและเคหะ)	ทก.	มีข้อมูลสถิติ พร้อมเผยแพร่	

โครงสร้างสถิติทางการ	ชื่อสถิติทางการ	รายการสถิติทางการ	หน่วยงานรับผิดชอบ	กระทรวง	สถานการณ์สถิติทางการ	หมายเหตุ
	11) แหล่งที่มาของน้ำดื่ม/น้ำใช้ในครัวเรือน	จำนวนครัวเรือนส่วนบุคคล จำแนกตามแหล่งที่มาของน้ำดื่ม/น้ำใช้หลัก ทั่วประเทศ และเขต การปกครอง	สสช. (สำมะโน ประชากรและเคหะ)	ทก.	มีข้อมูลสถิติ พร้อมเผยแพร่	
	12) ครัวเรือนที่มีน้ำดื่มสะอาด	ร้อยละของครัวเรือนที่มีน้ำดื่มสะอาด จำแนกตามภาค จังหวัด	สสช. (สำมะโน ประชากรและเคหะ)	ทก.	มีข้อมูลสถิติ พร้อมเผยแพร่	
2.2 การเปลี่ยนแปลงที่อยู่อาศัย	1) การเปลี่ยนแปลงที่อยู่อาศัย	จำนวนและร้อยละของครัวเรือนส่วนบุคคล จำแนกตามประเภทที่อยู่อาศัยที่เพิ่มขึ้นหรือลดลง	สสช. (สำมะโน ประชากรและเคหะ)	ทก.	มีข้อมูลที่ต้องประมวลผลเพิ่มเติม	คำนวณจากข้อมูลสำมะโนประชากรปี 2543 และ 2553
2.3 การให้ความช่วยเหลือด้านเคหะ	1) การจัดที่อยู่อาศัยให้แก่ผู้มีรายได้น้อย	จำนวนการพัฒนาที่อยู่อาศัยของการเคหะแห่งชาติ จำแนกตามประเภทโครงการ ประเภทที่อยู่อาศัย กลุ่มรายได้ ²⁹	การเคหะแห่งชาติ	พม.		อยู่ในสาขา สถิติการสังคม
	2) การพัฒนาที่อยู่อาศัยแก่ผู้มีรายได้น้อยโดยมีส่วนร่วม	จำนวนครัวเรือนได้รับการสนับสนุนโครงการบ้านมั่นคง จำแนกตามจังหวัด	สถาบันพัฒนาองค์กรชุมชน (องค์กรมหาชน)	พม.		อยู่ในสาขา สถิติการสังคม

²⁹ กลุ่มรายได้ จำแนกตาม 1) ประเภทโครงการ เช่น โครงการบ้านเอื้ออาทร โครงการเคหะชุมชน โครงการเคหะข้าราชการ เป็นต้น 2) ประเภทของที่อยู่อาศัย เช่น บ้านแถว บ้านแฝด บ้านเดี่ยว แฟลต เป็นต้น และ 3) กลุ่มรายได้ เช่นกลุ่มชุมชนแออัด กลุ่มเช่า กลุ่มเช่าซื้อ เป็นต้น

บทที่ 4

สถานการณ์และแนวทางการพัฒนาสถิติ สาขาประชากรศาสตร์ ประชากรและเคหะ

ในการกำหนดแนวทางการพัฒนาสถิติทางการจำเป็นต้องทราบถึงสถานการณ์ของสถิติทางการในปัจจุบัน ซึ่งพิจารณาโดยสังเขปได้สองด้าน คือ ด้านการผลิตสถิติทางการ และด้านความพร้อมของหน่วยสถิติ

ด้านการผลิตสถิติทางการ ตัวอย่างสถานการณ์และแนวทางการพัฒนา เช่น

- การบริหารจัดการ - รายการสถิติที่ยังไม่มีผู้รับผิดชอบจัดทำ หรือ เรื่องเดียวกันที่มีผู้รับผิดชอบจัดทำมากกว่า 1 หน่วยงาน เป็นต้น
- การผลิต/จัดทำสถิติ - รายการสถิติยังไม่ครอบคลุม ไม่ถูกต้องแม่นยำ จำเป็นต้องพัฒนาวิธีการจัดทำให้ถูกต้องตามมาตรฐานสากล หรือรายการสถิติยังไม่ได้จำแนกมิติต่าง ๆ ที่จำเป็นต่อการนำไปใช้ประโยชน์ เช่น จำแนกเพศ จำแนกกลุ่มอายุ หรือรายการสถิติยังไม่ได้นำเสนอในระดับที่จำเป็นต่อการใช้ประโยชน์ เช่น นำเสนอระดับจังหวัด หรือรายการสถิติยังไม่ได้มีการประมวลผลอย่างสม่ำเสมอ ยังขาดช่องทางการเผยแพร่ หรือเผยแพร่ไม่สม่ำเสมอ ล่าช้า เป็นต้น

ด้านความพร้อมของหน่วยสถิติ หน่วยสถิติ หมายถึง หน่วยงานที่ทำหน้าที่รับผิดชอบสถิติทางการของหน่วยงาน โดยอาจเป็นหน่วยที่ผลิตข้อมูลสถิติเองหรือรวบรวมข้อมูลจากภายในหน่วยงานหรือนำข้อมูลของหน่วยงานอื่นมาประมวลเป็นสถิติ สถานการณ์และแนวทางการพัฒนาหน่วยสถิติสามารถพิจารณาได้ดังต่อไปนี้

- บุคลากร เช่น การมีจำนวนบุคลากรจำกัด บุคลากรมีความรู้ความเชี่ยวชาญไม่เพียงพอ เป็นต้น
- เครื่องมือในการผลิต/จัดทำสถิติหรือการเผยแพร่ เช่น ซอฟต์แวร์ในการประมวลผลคอมพิวเตอร์ ระบบต่างๆ เป็นต้น
- ทรัพยากรสนับสนุน เช่น งบประมาณนโยบาย การอบรม การจัดจ้างหน่วยงานภายนอก เป็นต้น

4.1 สถานการณ์และแนวทางการพัฒนาการผลิตสถิติทางการสาขาประชากรศาสตร์ ประชากรและเคหะ

สำนักบริหารการทะเบียน กรมการปกครอง และสำนักงานสถิติแห่งชาติเป็นหน่วยงานหลักของสถิติทางการสาขาประชากรศาสตร์ ประชากรและเคหะ โดยสำนักบริหารการทะเบียน กรมการปกครองเป็นหน่วยงานที่ผลิตสถิติทางการจากข้อมูลการทะเบียน และสำนักงานสถิติแห่งชาติ (สสช.) เป็นหน่วยงานที่ผลิตสถิติทางการโดยการสำรวจและสำมะโน ผลการประชุมคณะอนุกรรมการสถิติทางการสาขาประชากรศาสตร์ ประชากรและเคหะ สรุปว่าสาขาประชากรศาสตร์ ประชากรและเคหะมีสถิติทางการ 89 รายการ มีรายการสถิติทางการรวมทั้งสิ้น 107 รายการ

ทั้งนี้ รายการสถิติทางการที่มีความสมบูรณ์พร้อมเผยแพร่มีจำนวน 74 รายการ สถิติทางการที่อยู่ระหว่างการพัฒนาข้อมูลให้สมบูรณ์ มีจำนวน 24 รายการ (ต้องประมวลผลเพิ่มเติม 19 รายการ ยังไม่มีหน่วยงานรับผิดชอบ 3 รายการ ต้องกำหนดนิยามให้ชัดเจน 2 รายการ) รายการสถิติทางการที่อยู่ในสาขาอื่นแต่สาขานี้ต้องการใช้มีจำนวน 10 รายการ (สาขาสุขภาพ 7 รายการ สาขาแรงงาน 1 รายการ และสาขาสวัสดิการสังคม 2 รายการ) สรุปจำนวนรายการสถิติทางการจำแนกตามสถานการณ์สถิติทางการได้ดังตารางต่อไปนี้

รายการสถิติทางการ จำแนกตามสถานการณ์สถิติทางการ	จำนวน (รายการ)	แนวทางดำเนินการ
1. รายการสถิติทางการที่มีข้อมูลสถิติพร้อมเผยแพร่	73	จัดทำปฏิทินการเผยแพร่ข้อมูล นำข้อมูลขึ้นเผยแพร่ในระบบและประเมินคุณภาพข้อมูลเพื่อกำหนดแนวทางการพัฒนาและรับรองคุณภาพสถิติทางการในระยะต่อไป
2. รายการสถิติทางการที่ต้องมีการพัฒนาหรือจัดทำเพิ่มเติม	24	
2.1 รายการสถิติทางการที่ต้องประมวลเพิ่มเติมจากข้อมูลที่มีอยู่	19	หน่วยงานรับผิดชอบประมวลผลข้อมูลเพิ่มเติม
2.2 รายการสถิติทางการที่ยังไม่มีหน่วยงานรับผิดชอบ หรือยังไม่มีหน่วยงานเจ้าภาพหลัก (ยังไม่มีหน่วยงานรับผิดชอบ 3 รายการ ต้องกำหนดนิยามให้ชัดเจน 2 รายการ)	5	ประชุมหารือข้อตกลง เพื่อกำหนดหน่วยงานรับผิดชอบและกำหนดคำนิยามให้ชัดเจน
3. รายการสถิติทางการที่อยู่ในสาขาอื่น	10	สาขาประชากรศาสตร์ ประชากรและเคหะไม่ต้องพัฒนาสถิติส่วนนี้
รวม	107	

4.1.1 รายการสถิติทางการที่มีข้อมูลสถิติพร้อมเผยแพร่ จำนวน 72 รายการ ส่วนที่มีข้อมูลสถิติพร้อมเผยแพร่นี้ต้องประสานหน่วยงานรับผิดชอบนำข้อมูลเข้าระบบเพื่อเผยแพร่ และประเมินคุณภาพข้อมูลเพื่อกำหนดแนวทางการพัฒนาและรับรองคุณภาพสถิติทางการในระยะต่อไป ได้แก่

กรมการปกครอง สำนักบริหารการทะเบียน

- 1) จำนวนประชากรสัญชาติไทยที่มีชื่ออยู่ในทะเบียนราษฎร รายอายุ จำแนกตาม เพศ จังหวัด
- 2) จำนวนคนเกิดจากการทะเบียน จำแนกตามเพศ ทั่วประเทศ จังหวัด อำเภอ
- 3) จำนวนคนตายจากการทะเบียน จำแนกตามเพศ อายุ ทั่วประเทศ จังหวัด อำเภอ
- 4) จำนวนการย้ายเข้าจากการทะเบียน จำแนกตามเพศ พื้นที่ ทั่วประเทศ จังหวัด อำเภอ
- 5) จำนวนการย้ายออกจากการทะเบียน จำแนกตามเพศ พื้นที่ ทั่วประเทศ จังหวัด อำเภอ
- 6) จำนวนประชากรหญิงอายุ 15-49 ปี จากการทะเบียน
- 7) จำนวนบ้านจากการทะเบียน ทั่วประเทศ จังหวัด อำเภอ ตำบล ณ วันที่ 31 ธันวาคม

สำนักงานสถิติแห่งชาติ

- 8) จำนวนประชากรจากการสำมะโน จำแนกตามกลุ่มอายุ เพศ ทั่วประเทศ ภาคจังหวัด และเขตการปกครอง
- 9) จำนวนประชากรจากการสำรวจ จำแนกตามกลุ่มอายุ เพศ ทั่วประเทศ ภาค จังหวัด และเขตการปกครอง
- 10) สัดส่วนประชากรที่มีอายุต่ำกว่า 15 ปี จากการสำมะโน จำแนกตามเพศ
- 11) สัดส่วนประชากรที่มีอายุ 15-59 ปี จากการสำมะโน จำแนกตามเพศ
- 12) สัดส่วนประชากรที่มีอายุ 60 ปีขึ้นไป จากการสำมะโน จำแนกตามเพศ
- 13) อัตราส่วนเพศของประชากร จากการสำมะโน (ชายต่อหญิง 100 คน)
- 14) อัตราเพิ่มของประชากร จากการสำมะโน จำแนกตามภาค
- 15) อัตราส่วนการเป็นภาระรวม
- 16) อัตราส่วนการเป็นภาระวัยเด็ก (ต่ำกว่า 15 ปี)
- 17) อัตราส่วนการเป็นภาระวัยสูงอายุ (60 ปีขึ้นไป)
- 18) อายุคาดเฉลี่ยของประชากร จากการสำรวจ จำแนกตามเพศ
- 19) อายุมัธยฐานของประชากร จากการสำมะโน
- 20) จำนวนประชากรตามพื้นที่จากการสำมะโน จำแนกตามเพศ อำเภอ จังหวัด และเขตการปกครอง
- 21) จำนวนประชากรจากการสำมะโนต่อพื้นที่ (คนต่อ ตร.กม.) ทั่วประเทศ และภาค
- 22) ร้อยละของครัวเรือนและสมาชิกในครัวเรือนในเขตเทศบาลที่อาศัยอยู่ในที่แออัดหรือไม่เหมาะสม จำแนกตามการศึกษาของหัวหน้าครัวเรือน ฐานะทางเศรษฐกิจของครัวเรือน และภาษาที่ใช้พูดในครัวเรือน
- 23) จำนวนคนเกิดทั้งปีจากการสำรวจ จำแนกตามเพศ ทั่วประเทศ
- 24) อัตราการเกิดจากการสำรวจ จำแนกตามเพศ
- 25) อัตราส่วนเพศเมื่อแรกเกิดจากการสำรวจ (ชายต่อหญิง 100 คน)

- 26) อัตราส่วนร้อยละของความครบถ้วนสมบูรณ์ของการจดทะเบียนการเกิด จำแนกตามภาค และเขตการปกครอง
- 27) จำนวนคนตายทั้งปีจากการสำรวจ จำแนกตามหมวดอายุ เพศ ทั่วประเทศ
- 28) อัตราตายจากการสำรวจ จำแนกตามเพศ
- 29) อัตราตายของทารกต่อการเกิดมีชีพ 1,000 คน จากการสำรวจ
- 30) อัตราตายของเด็กอายุต่ำกว่า 5 ปี จากการสำรวจ จำแนกตามเพศ
- 31) อัตราส่วนร้อยละของความครบถ้วนสมบูรณ์ของการจดทะเบียนการตาย จำแนกตามภาค และเขตการปกครอง
- 32) จำนวนผู้ย้ายถิ่น จากการสำรวจ จำแนกตามหมวดอายุ เพศ ภาค และเขตการปกครอง ที่อยู่ปัจจุบัน
- 33) อัตราการย้ายถิ่นจากการสำรวจ จำแนกตามเพศ
- 34) ร้อยละของประชากรที่ย้ายถิ่นภายใน 5 ปี จากการสำมะโน จำแนกตามภาค และจังหวัด
- 35) ร้อยละของประชากรที่ไม่ได้อาศัยอยู่ในจังหวัดที่เกิด จากการสำมะโนทั่วประเทศ ภาค และจังหวัด
- 36) จำนวนประชากรอายุ 13 ปีขึ้นไป จำแนกตามสถานภาพสมรส กลุ่มอายุ เพศ และเขตการปกครองจากการสำมะโน
- 37) จำนวนประชากรอายุ 13 ปีขึ้นไป จำแนกตามสถานภาพสมรส กลุ่มอายุ เพศ และเขตการปกครองจากการสำรวจ
- 38) จำนวนบุตรเกิดรอดเฉลี่ยของหญิงเคยสมรสอายุ 15-49 ปี จำแนกตามเขตการปกครอง
- 39) จำนวนประชากรหญิงอายุ 15-49 ปี จากการสำมะโน
- 40) อัตราเจริญพันธุ์รวมจากการสำรวจ (อัตราส่วนต่อ 1,000 คน)
- 41) อัตราเจริญพันธุ์ จำแนกตามช่วงอายุมารดา จากการสำรวจ (อัตราส่วนต่อ 1,000 คน)
- 42) อายุเฉลี่ยเมื่อแรกสมรสจากการสำมะโน จำแนกตามเพศ
- 43) อัตราการคุมกำเนิดของหญิงสมรสอายุ 15-49 ปี
- 44) จำนวนเด็กและเยาวชน(อายุน้อยกว่า 25 ปี) จากการสำรวจ จำแนกตามกลุ่มอายุ เพศ เขตการปกครอง และภาค
- 45) จำนวนประชากรอายุ 60 ปีขึ้นไป จากการสำรวจ จำแนกตามกลุ่มอายุ เพศ สถานภาพสมรส การอ่านออกเขียนได้ ระดับการศึกษาสูงสุดที่เรียนจบ
- 46) จำนวนผู้สูงอายุจากการสำรวจ จำแนกตามรายได้ที่ได้รับในรอบปีที่แล้ว ความเพียงพอของรายได้ เพศ เขตการปกครอง และภาค
- 47) จำนวนผู้สูงอายุจากการสำรวจ จำแนกตามลักษณะการอยู่อาศัย บุคคลที่ผู้สูงอายุอยู่ด้วย กลุ่มอายุ เพศ และเขตการปกครอง

- 48) จำนวนผู้สูงอายุจากการสำรวจ จำแนกตามสถานภาพการอยู่อาศัยในครัวเรือน เพศ เขตการปกครอง และภาค
- 49) จำนวนประชากรที่พิการจากการสำรวจ จำแนกตามประเภทความพิการเพศกลุ่มอายุ เขตการปกครองและภาค
- 50) จำนวนประชากรที่พิการอายุ 15 ปีขึ้นไป ที่มีงานทำจากการสำรวจ จำแนกตามอาชีพ อุตสาหกรรม สถานภาพการทำงาน รายได้ที่เป็นตัวเงินและรายได้ที่เป็นสิ่งของเฉลี่ย ต่อเดือน เพศ เขตการปกครอง และภาค
- 51) จำนวนประชากรที่พิการอายุตั้งแต่ 15 ปีขึ้นไป ที่ไม่ได้ทำงานจากการสำรวจจำแนกตามเหตุผลที่ไม่ทำงาน เพศ และเขตการปกครอง
- 52) จำนวนประชากรที่พิการอายุตั้งแต่ 5 ปีขึ้นไป จากการสำรวจ จำแนกตามระดับการศึกษาที่สำเร็จ เพศ เขตการปกครอง และภาค
- 53) จำนวนประชากรที่พิการอายุ 5-30 ปี ที่ไม่เรียนหนังสือจากการสำรวจ จำแนกตามสาเหตุที่ไม่เรียนหนังสือ เพศ และเขตการปกครอง
- 54) จำนวนประชากรพิการอายุตั้งแต่ 7 ปีขึ้นไป จากการสำรวจที่มีความลำบากระดับรุนแรงในการดูแลตนเอง จำแนกตามการมีผู้ดูแล เพศ เขตการปกครอง และภาค
- 55) จำนวนประชากรพิการอายุตั้งแต่ 7 ปีขึ้นไป จากการสำรวจที่มีความลำบากระดับรุนแรงในการดูแลตนเอง จำแนกตามความต้องการความช่วยเหลือหรือสวัสดิการจากรัฐ
- 56) จำนวนประชากรที่พิการจากการสำรวจ จำแนกตามการได้รับสวัสดิการค่ารักษาพยาบาลหลักของรัฐแหล่งของสวัสดิการค่ารักษาพยาบาล เพศ เขตการปกครอง และภาค
- 57) จำนวนประชากรที่ไม่มีสัญชาติไทย จำแนกตามภาค และเขตการปกครอง
- 58) จำนวนประชากร จำแนกตามสัญชาติ เพศ อายุ และเขตการปกครอง
- 59) จำนวนครัวเรือนและขนาดของครัวเรือนโดยเฉลี่ยจากการสำมะโน จำแนกตามภาค จังหวัด และเขตการปกครอง
- 60) ร้อยละของครัวเรือนคนเดียว
- 61) ร้อยละของครัวเรือนที่มีหัวหน้าครัวเรือนเป็นหญิง
- 62) จำนวนครัวเรือนส่วนบุคคล จำแนกตามประเภทของที่อยู่อาศัย และเขตการปกครอง
- 63) จำนวนครัวเรือนส่วนบุคคล จำแนกตามลักษณะของที่อยู่อาศัย และเขตการปกครอง
- 64) จำนวนครัวเรือนส่วนบุคคล จำแนกตามสถานภาพการครอบครองที่อยู่อาศัย และเขตการปกครอง
- 65) จำนวนครัวเรือนส่วนบุคคล จำแนกตามการถือกรรมสิทธิ์ที่ดิน และเขตการปกครอง
- 66) ร้อยละของที่อยู่อาศัยของครัวเรือนใช้วัสดุไม่ถาวร ทั่วประเทศ ภาค จังหวัด
- 67) ร้อยละของครัวเรือนที่เป็นเจ้าของที่อยู่อาศัย จำแนกตามภาค และจังหวัด
- 68) จำนวนครัวเรือนส่วนบุคคล จำแนกตามเชื้อเพลิงส่วนใหญ่ที่ใช้ในการประกอบอาหาร ทั่วประเทศ และเขตการปกครอง

- 69) จำนวนครัวเรือนส่วนบุคคล จำแนกตามลักษณะการใช้ส้วม ทั่วประเทศ และเขตการปกครอง
- 70) ร้อยละของครัวเรือนที่มีส้วมถูกสุขลักษณะ จำแนกตามภาค และจังหวัด
- 71) จำนวนครัวเรือนส่วนบุคคล จำแนกตามแหล่งที่มาของน้ำดื่ม/น้ำใช้หลัก ทั่วประเทศ และเขตการปกครอง
- 72) ร้อยละของครัวเรือนที่มีน้ำดื่มสะอาด จำแนกตามภาค และจังหวัด

สำนักงานคณะกรรมการพัฒนาการเศรษฐกิจและสังคมแห่งชาติ

- 73) จำนวนประชากรจากการคาดประมาณ จำแนกตามเพศ หมวดยุ อายุ ทั่วประเทศ ภาค จังหวัด

4.1.2 รายการสถิติทางการที่ต้องมีการพัฒนาให้สมบูรณ์และจัดทำเพิ่มเติม ประกอบด้วยรายการสถิติทางการที่ต้องประมวลผลข้อมูลเพิ่มเติม 21 รายการ และรายการสถิติทางการที่ยังไม่มีหน่วยงานรับผิดชอบ หรือยังไม่มีหน่วยงานเจ้าภาพหลักจำนวน 3 รายการ และรายการสถิติทางการที่จะต้องพิจารณานโยบายให้ชัดเจน 2 รายการ

4.1.2.1 รายการสถิติทางการที่ยังไม่มีหน่วยงานรับผิดชอบ/ค่านิยามยังไม่ชัดเจน จำนวน 5 รายการ จำแนกเป็นด้านการบริหารจัดการ และด้านการผลิต/จัดทำข้อมูลสถิติ ได้ดังนี้

- **ด้านการบริหารจัดการ**

(1) รายการสถิติทางการที่ยังไม่มีหน่วยงานรับผิดชอบ จำเป็นต้องกำหนดหน่วยงานรับผิดชอบเพื่อจัดทำให้ต่อเนื่อง จำนวน 3 รายการ ได้แก่

- 1) อัตราการยังใช้การคุมกำเนิด
- 2) จำนวนคนพิการจากการทะเบียน จำแนกตามประเภทความพิการ เพศ ภาค และจังหวัด
- 3) จำนวนเด็กพิการตั้งแต่เกิด จำแนกตามเพศ ประเภทของความพิการ ภาค และเขตการปกครอง

- **ด้านการผลิต/การจัดทำข้อมูลสถิติ**

(2) รายการสถิติทางการที่จะต้องพิจารณาค่านิยามให้ชัดเจน จำนวน 2 รายการ ได้แก่

- 1) จำนวนประชากรที่ไม่มีชื่ออยู่ในทะเบียนบ้าน จำแนกตามเพศ เขตการปกครอง จังหวัด
- 2) ร้อยละของประชากรที่อาศัยอยู่ในเขตเทศบาล

4.1.2.2 รายการสถิติทางการที่ต้องประมวลผลข้อมูลเพิ่มเติมหรืออยู่ระหว่างประมวลผล

19 รายการ ประกอบด้วย

กรมการปกครอง สำนักบริหารการทะเบียน

- 1) สัดส่วนประชากรที่มีอายุต่ำกว่า 15 ปี จากการทะเบียน จำแนกตามเพศ
- 2) สัดส่วนประชากรที่มีอายุ 15-59 ปี จากการทะเบียน จำแนกตามเพศ
- 3) สัดส่วนประชากรที่มีอายุ 60 ปีขึ้นไป จากการทะเบียน จำแนกตามเพศ
- 4) อัตราส่วนเพศของประชากรจากการทะเบียน (ชายต่อหญิง 100 คน)
- 5) อัตราเพิ่มของประชากรจากการทะเบียน จำแนกตามภาค
- 6) จำนวนประชากรตามพื้นที่จากการทะเบียน จำแนกตามเพศ อำเภอ จังหวัด
- 7) จำนวนประชากรจากการทะเบียนต่อพื้นที่ (คนต่อ ตร.กม.) จำแนกตามภาค และเขตการปกครอง
- 8) อัตราส่วนเพศเมื่อแรกเกิดจากการทะเบียน (ชายต่อหญิง 100 คน)
- 9) จำนวนประชากรอายุต่ำกว่า 18 ปี จากการทะเบียน จำแนกตามเพศ จังหวัด
- 10) จำนวนประชากรอายุ 18 ปีบริบูรณ์ ถึง 25 ปีบริบูรณ์จากการทะเบียน จำแนกตามเพศ จังหวัด
- 11) จำนวนประชากรอายุ 60 ปีขึ้นไปจากการทะเบียน จำแนกตามเพศ จังหวัด
- 12) จำนวนกลุ่มชาติพันธุ์ที่ได้รับการจัดทำทะเบียนประวัติและออกบัตร จำแนกตามเพศ จังหวัด
- 13) จำนวนคนต่างด้าวที่ได้รับอนุญาตให้มีถิ่นที่อยู่ถาวรในราชอาณาจักร จำแนกตามสัญชาติ เพศ
- 14) จำนวนคนต่างด้าวที่ได้รับอนุญาตให้มีถิ่นที่อยู่ชั่วคราวในราชอาณาจักร จำแนกตามสัญชาติ เพศ
- 15) จำนวนการจดทะเบียนครอบครัวจากการทะเบียน (สมรส หย่า รับรองบุตร รับบุตรบุญธรรม เลิกรับบุตรฯ ฐานะของภริยา ฐานะแห่งครอบครัว) จำแนกตามจังหวัด

สำนักงานสถิติแห่งชาติ

- 16) อายุเฉลี่ยเมื่อคลอดบุตรคนแรกของหญิงอายุ 15-49 ปี จำแนกตามกลุ่มอายุ ภาค
- 17) จำนวนและร้อยละของครัวเรือนส่วนบุคคล จำแนกตามประเภทที่อยู่อาศัยที่เพิ่มขึ้นหรือลดลง

กรมการพัฒนาชุมชน

- 18) จำนวนคนต่างด้าวที่อาศัยอยู่ในหมู่บ้าน/ชุมชน

กรมพัฒนาสังคมและสวัสดิการ

- 19) จำนวนประชากรกลุ่มชาติพันธุ์ จำแนกตาม เพศ อายุ จังหวัด (ข้อมูลอยู่ระหว่างดำเนินการ คาดว่าจะเสร็จในเดือน เม.ย. 57)

4.1.3 รายการสถิติทางการที่อยู่ในสาขาอื่นที่สาขานี้ต้องการใช้มีจำนวน 8 รายการ ได้แก่
สาขาสุขภาพ

สำนักงานปลัดกระทรวงสาธารณสุข

- 1) อัตราเกิดมีชีพต่อประชากร 1,000 คน
- 2) อัตราตายต่อประชากร 1,000 คน
- 3) อัตราตายของเด็กอายุต่ำกว่า 5 ปี ต่อการเกิดมีชีพ 1,000 คน
- 4) ร้อยละตั้งครรภ์ที่ได้รับการดูแลก่อนคลอด 5 ครั้ง ตามเกณฑ์

กรมการแพทย์

- 5) อัตราทารกตายต่อการเกิดมีชีพ 1,000 คน

กรมอนามัย

- 6) อัตราการตั้งครรภ์ของหญิงอายุ 15-19 ปี
- 7) อัตรามารดาตายต่อการเกิดมีชีพ 100,000 คน

สาขาแรงงาน

สำนักงานสถิติแห่งชาติ

- 8) จำนวนผู้สูงอายุที่ทำงาน จำแนกตาม ระดับการศึกษาที่สำเร็จ เพศ กลุ่มอายุ สถานภาพการทำงาน อุตสาหกรรม อาชีพ ชั่วโมงการทำงาน ภาค เขตการปกครอง

สาขาสวัสดิการสังคม

การเคหะแห่งชาติ

- 9) จำนวนการพัฒนาที่อยู่อาศัยของการเคหะแห่งชาติ จำแนกตามประเภทโครงการ ประเภทที่อยู่อาศัย กลุ่มรายได้

สถาบันพัฒนาองค์กรชุมชน (องค์การมหาชน)

- 10) จำนวนครัวเรือนได้รับการสนับสนุนโครงการบ้านมั่นคง จำแนกตามจังหวัด

รายละเอียดสถานการณ์สถิติทางการและแนวทางการพัฒนาปรากฏในตารางที่ 4.1 สถานการณ์ และแนวทางการพัฒนาสถิติ รวมทั้งหน่วยงานรับผิดชอบสถิติทางการ

ตารางที่ 4.1 สถานการณ์และแนวทางการพัฒนาการผลิตสถิติทางการสาขาประชากรศาสตร์ ประชากรและเคหะ

ตาราง 4.1 แสดงสถานการณ์และแนวทางการพัฒนาการผลิตสถิติทางการ เฉพาะที่สถิติทางการที่ต้องมีการพัฒนาให้ครบถ้วนสมบูรณ์

โครงสร้างสถิติทางการ	ชื่อสถิติทางการ	รายการสถิติทางการ	หน่วยงานรับผิดชอบ	กระทรวง	สถานการณ์สถิติทางการ	แนวทางการพัฒนา
1. ประชากรศาสตร์ / ประชากร						
1.1 ขนาดและโครงสร้างของประชากรตามอายุและเพศ	5) สัดส่วนประชากร(จากการทะเบียน)	สัดส่วนประชากรที่มีอายุต่ำกว่า 15 ปี จากการทะเบียน จำแนกตามเพศ	กรมการปกครอง สำนักบริหารการทะเบียน	มท.	มีข้อมูลที่ต้องประมวลผลเพิ่มเติม	หน่วยงานรับผิดชอบ ประมวลผลข้อมูลเพิ่มเติม
		สัดส่วนประชากรที่มีอายุ 15-59 ปี จากการทะเบียน จำแนกตามเพศ	กรมการปกครอง สำนักบริหารการทะเบียน	มท.	มีข้อมูลที่ต้องประมวลผลเพิ่มเติม	หน่วยงานรับผิดชอบ ประมวลผลข้อมูลเพิ่มเติม
		สัดส่วนประชากรที่มีอายุ 60 ปีขึ้นไป จากการทะเบียน จำแนกตามเพศ	กรมการปกครอง สำนักบริหารการทะเบียน	มท.	มีข้อมูลที่ต้องประมวลผลเพิ่มเติม	หน่วยงานรับผิดชอบ ประมวลผลข้อมูลเพิ่มเติม
	7) อัตราส่วนเพศของประชากร (จากการทะเบียน)	อัตราส่วนเพศของประชากรจากการทะเบียน (ชายต่อหญิง 100 คน)	กรมการปกครอง สำนักบริหารการทะเบียน	มท.	มีข้อมูลที่ต้องประมวลผลเพิ่มเติม	หน่วยงานรับผิดชอบ ประมวลผลข้อมูลเพิ่มเติม
	9) อัตราการเพิ่มของประชากร (จากการทะเบียน)	อัตราเพิ่มของประชากรจากการทะเบียน จำแนกตามภาค	กรมการปกครอง สำนักบริหารการทะเบียน	มท.	มีข้อมูลที่ต้องประมวลผลเพิ่มเติม	หน่วยงานรับผิดชอบ ประมวลผลข้อมูลเพิ่มเติม

โครงสร้างสถิติทางการ	ชื่อสถิติทางการ	รายการสถิติทางการ	หน่วยงานรับผิดชอบ	กระทรวง	สถานการณ์สถิติทางการ	แนวทางการพัฒนา
1.2 การกระจายตัวของประชากร	1) ประชากรตามพื้นที่ (จากการทะเบียน)	จำนวนประชากรตามพื้นที่จากการทะเบียน จำแนกตามเพศ อำเภอ จังหวัด	กรมการปกครอง สำนักบริหารการทะเบียน	มท.	มีข้อมูลที่ต้องประมวลผลเพิ่มเติม	หน่วยงานรับผิดชอบ ประมวลผลข้อมูลเพิ่มเติม
	3) ความหนาแน่นของประชากร (จากการทะเบียน)	จำนวนประชากรจากการทะเบียนต่อพื้นที่ (คนต่อ ตร.กม.) จำแนกตามภาค และ เขตการปกครอง	กรมการปกครอง สำนักบริหารการทะเบียน	มท.	มีข้อมูลที่ต้องประมวลผลเพิ่มเติม	หน่วยงานรับผิดชอบ ประมวลผลข้อมูลเพิ่มเติม
	6) ประชากรแฝง	จำนวนประชากรที่ไม่มีชื่ออยู่ในทะเบียนบ้าน จำแนกตามเพศ เขต การปกครอง จังหวัด	สสช.	ทก.	ปัจจุบันประชากรเคลื่อนย้ายออกจากถิ่นฐานเดิมไปทำงาน หรือไปศึกษาในจังหวัดต่างๆ เช่น กทม. จังหวัดระยอง หรือ จังหวัดที่เป็นที่ตั้งของนิคมอุตสาหกรรมและสถาบันการศึกษา เป็นต้น ทั้งไปอยู่แบบชั่วคราวหรือไปกลับ หรืออยู่อาศัยแบบถาวร โดยไม่ได้แจ้งย้ายที่อยู่ตามทะเบียนราษฎร ทำให้จังหวัดเหล่านั้น มีภาระด้านงบประมาณในการให้บริการสาธารณสุขโรคเพิ่ม	- ควรพิจารณากำหนดนิยามของประชากรแฝงให้ชัดเจนร่วมกันเพื่อเป็นเกณฑ์ในการพัฒนาสถิติประชากรแฝงให้ครอบคลุมต่อไป - สสช. สามารถประมวลผลข้อมูลเพิ่มเติมจากข้อมูลสำมะโนประชากร แต่ข้อมูลจากการสำมะโนจัดทำทุก 10 ปี ทำให้ข้อมูลไม่ทันสมัย ดังนั้น จึงจะพิจารณาเพิ่ม

โครงสร้างสถิติทางการ	ชื่อสถิติทางการ	รายการสถิติทางการ	หน่วยงานรับผิดชอบ	กระทรวง	สถานการณ์สถิติทางการ	แนวทางการพัฒนา
					มากขึ้น ข้อมูลสถิติที่พร้อมเผยแพร่เป็น ข้อมูล “จำนวนประชากรที่ไม่มี ชื่ออยู่ในทะเบียนบ้านที่อาศัยอยู่ ประจำในวันสำมะโนประชากร (1 ก.ย.2553)” แต่อาจไม่ ทันสมัย เนื่องจากการทำสำมะ โนจัดทำทุก 10 ปี และการ กำหนดค่านิยามประชากรแฝง หมายถึง “ประชากรที่ไม่มีชื่ออยู่ ในทะเบียนบ้านที่อาศัยอยู่ ประจำในวันสำมะโน” ยังไม่ ครอบคลุมจำนวนประชากรแฝง ทั้งหมด	ข้อถามเรื่องประชากรแฝง ในโครงการสำรวจ ภาวะการทำงานของ ประชากร (สรง.) ซึ่งจัด ทุก 2 ปี
	7) ความเป็นเมือง	ร้อยละของประชากรที่ อาศัยอยู่ในเขต เทศบาล	สสช.	ทก.	กรมการพัฒนาชุมชนได้แบ่ง เขตเมืองและเขตชนบทในการ สำรวจความจำเป็นพื้นฐาน (จปฐ.) โดยเขตเมือง คือ ทุก หมู่บ้าน/ชุมชนที่อยู่ในเขต เทศบาลนคร เทศบาลเมือง และ เทศบาลตำบลที่ยกฐานะมาจาก สุขาภิบาล ส่วนเขตชนบท คือ	พิจารณานิยาม/ขอบเขต “ความเป็นเมือง” ให้ เหมาะสมและสอดคล้อง กันระหว่างหน่วยงานที่ ผลิตข้อมูล

โครงสร้างสถิติทางการ	ชื่อสถิติทางการ	รายการสถิติทางการ	หน่วยงานรับผิดชอบ	กระทรวง	สถานการณ์สถิติทางการ	แนวทางการพัฒนา
					<p>ทุกหมู่บ้านที่อยู่ในเขต อบต. และเทศบาลตำบลที่ยกฐานะมาจาก อบต. สสช. ได้กำหนดนิยาม/ขอบเขตของ “ความเป็นเมือง” โดยแบ่งเขตเมืองและเขตชนบทโดยใช้อาณาเขตของเทศบาล (เทศบาลนคร เทศบาลเมือง เทศบาลตำบล) เป็นเกณฑ์ <u>ปัญหาที่พบ</u> การยกฐานะของ อบต. เป็นเทศบาลตำบล หากใช้อำนาจเขตเทศบาลในการแบ่ง จะพบว่าเทศบาลตำบลที่ยกฐานะมาจาก อบต. อาจยังไม่มีลักษณะความเป็นเมือง ดังนั้นการใช้อาณาเขตเทศบาลเป็นตัวแบ่งความเป็นเมือง จึงควรมีการพิจารณากำหนดนิยาม/ขอบเขต “ความเป็นเมือง” ให้เหมาะสมและสอดคล้องกัน</p> <p>ขณะนี้ข้อมูลสถิติที่พร้อมเผยแพร่ของ สสช. เป็นข้อมูล</p>	

โครงสร้างสถิติทางการ	ชื่อสถิติทางการ	รายการสถิติทางการ	หน่วยงานรับผิดชอบ	กระทรวง	สถานการณ์สถิติทางการ	แนวทางการพัฒนา
					ร้อยละของประชากรที่อาศัยอยู่ในเขตเทศบาล (เทศบาลนคร เทศบาลเมือง เทศบาลตำบล)	
1.3 การเปลี่ยนแปลงของประชากร						
1.3.1 การเกิด	4) อัตราส่วนเพศเมื่อแรกเกิด(Sex Ratio at Birth—SRB) (จากการทะเบียน)	อัตราส่วนเพศเมื่อแรกเกิดจากการทะเบียน (ชายต่อหญิง 100 คน)	กรมการปกครอง สำนักบริหารการทะเบียน	มท.	มีข้อมูลที่ต้องประมวลผลเพิ่มเติม	หน่วยงานรับผิดชอบ ประมวลผลข้อมูลเพิ่มเติม
1.3.4 ภาวะเจริญพันธุ์	8) อายุมารดาเฉลี่ยที่คลอดบุตร	อายุเฉลี่ยเมื่อคลอดบุตรคนแรกของหญิงอายุ 15-49 ปี จำแนกตามกลุ่มอายุ ภาค	สสช. (สำรวจสถานการณ์เด็กในประเทศไทย: MICS)	ทก.	มีข้อมูลที่ต้องประมวลผลเพิ่มเติม	หน่วยงานรับผิดชอบ ประมวลผลข้อมูลเพิ่มเติม
	12) อัตราการยังใช้การคุมกำเนิด	อัตราการยังใช้การคุมกำเนิด	ไม่มีหน่วยงานรับผิดชอบ		ยังไม่มีข้อมูล (data gap) มีข้อมูลปี 2539 (5.9%) จากสำรวจภาวะคุมกำเนิดในประเทศไทยโดยสถาบันวิจัยประชากรและสังคม และปี 2544 (1.2%) โดยวิทยาลัยประชากรศาสตร์ จุฬาลงกรณ์มหาวิทยาลัย	สสช. หารือการเพิ่มข้อมูลเกี่ยวกับอัตราการยังใช้การคุมกำเนิดในการสำรวจสถานการณ์เด็กในประเทศไทย (MICS) หรือการสำรวจการเปลี่ยนแปลงประชากร

โครงสร้างสถิติทางการ	ชื่อสถิติทางการ	รายการสถิติทางการ	หน่วยงานรับผิดชอบ	กระทรวง	สถานการณ์สถิติทางการ	แนวทางการพัฒนา
1.4 ประชากรกลุ่มเฉพาะ						
1.4.1 เด็กและเยาวชน	1) เด็ก (จากการทะเบียน)	จำนวนประชากรอายุต่ำกว่า 18 ปีจากการทะเบียน จำแนกตามเพศ จังหวัด	กรมการปกครอง สำนักบริหารการทะเบียน	มท.	มีข้อมูลที่ต้องประมวลผลเพิ่มเติม	หน่วยงานรับผิดชอบ ประมวลผลข้อมูลเพิ่มเติม
	2) เยาวชน (จากการทะเบียน)	จำนวนประชากรอายุ 18 ปีบริบูรณ์ ถึง 25 ปีบริบูรณ์ จากการทะเบียน จำแนกตามเพศ จังหวัด	กรมการปกครอง สำนักบริหารการทะเบียน	มท.	มีข้อมูลที่ต้องประมวลผลเพิ่มเติม	หน่วยงานรับผิดชอบ ประมวลผลข้อมูลเพิ่มเติม
1.4.2 ผู้สูงอายุ	1) ประชากรสูงอายุ (จากการทะเบียน)	จำนวนประชากรอายุ 60 ปีขึ้นไป จากการทะเบียน จำแนกตามเพศ จังหวัด	กรมการปกครอง สำนักบริหารการทะเบียน	มท.	มีข้อมูลที่ต้องประมวลผลเพิ่มเติม	หน่วยงานรับผิดชอบ ประมวลผลข้อมูลเพิ่มเติม
1.4.3 คนพิการ	1) คนพิการ (จากการทะเบียน)	จำนวนคนพิการจากการทะเบียนจำแนกตามประเภทความพิการ เพศ ภาค และจังหวัด	ยังไม่มีหน่วยงานรับผิดชอบ		มีการรวบรวมข้อมูลจาก 3 แหล่ง คือกระทรวงการพัฒนาสังคมและความมั่นคงของมนุษย์ (พม.) สำนักงานประกันสังคม และ สปสช. เพื่อให้สำนักบริหารการทะเบียนนำข้อมูลมาลงบัตรสมาร์ทการ์ดแล้ว	เสนอให้สำนักงานส่งเสริมและพัฒนาคุณภาพคนพิการแห่งชาติเป็นหน่วยงานรับผิดชอบ

โครงสร้างสถิติทางการ	ชื่อสถิติทางการ	รายการสถิติทางการ	หน่วยงานรับผิดชอบ	กระทรวง	สถานการณ์สถิติทางการ	แนวทางการพัฒนา
	3) เด็กพิการ ตั้งแต่เกิด	จำนวนเด็กพิการตั้งแต่เกิด จำแนกตามเพศ ประเภทความพิการ ภาค และเขตการปกครอง	ยังไม่มีหน่วยงานรับผิดชอบ		กระทรวงสาธารณสุข กระทรวงมหาดไทย และ UNICEF ร่วมกับโรงพยาบาลกว่า 500 แห่ง กำลังเก็บรวบรวมข้อมูลเด็กพิการจากโรคกว่า 20 โรค เพื่อใช้ประโยชน์ในการวางแผนดูแลรักษา	พิจารณากำหนด หน่วยงานรับผิดชอบ
1.4.4 กลุ่มชาติพันธุ์	1) กลุ่มชาติพันธุ์ (จากการทะเบียน)	จำนวนกลุ่มชาติพันธุ์ที่ได้รับการจัดทำทะเบียนประวัติและออกบัตร จำแนกตามเพศ จังหวัด	กรมการปกครอง สำนักบริหารการทะเบียน	มท.	มีข้อมูลที่ต้องประมวลผลเพิ่มเติม	หน่วยงานรับผิดชอบ ประมวลผลข้อมูลเพิ่มเติม
	2) กลุ่มชาติพันธุ์ (จากการสำรวจ)	จำนวนประชากรกลุ่มชาติพันธุ์จำแนกตามเพศ อายุ จังหวัด	กรมพัฒนาสังคมและสวัสดิการ	พม.	มีข้อมูลที่ต้องประมวลผลเพิ่มเติม	หน่วยงานรับผิดชอบ ประมวลผลข้อมูลเพิ่มเติม
1.4.5 คนต่างด้าว	1) คนต่างด้าวเข้าเมืองถูกกฎหมาย (จากการทะเบียน)	จำนวนคนต่างด้าวที่ได้รับอนุญาตให้มีถิ่นที่อยู่ถาวรในราชอาณาจักร จำแนกตามสัญชาติ เพศ	กรมการปกครอง สำนักบริหารการทะเบียน	มท.	มีข้อมูลที่ต้องประมวลผลเพิ่มเติม	หน่วยงานรับผิดชอบ ประมวลผลข้อมูลเพิ่มเติม

โครงสร้างสถิติทางการ	ชื่อสถิติทางการ	รายการสถิติทางการ	หน่วยงานรับผิดชอบ	กระทรวง	สถานการณ์สถิติทางการ	แนวทางการพัฒนา
		จำนวนคนต่างด้าวที่ได้รับอนุญาตให้มีถิ่นที่อยู่ชั่วคราวในราชอาณาจักร จักร จำแนกตามสัญชาติ เพศ	กรมการปกครอง สำนักบริหารการทะเบียน	มท.	มีข้อมูลที่ต้องประมวลผลเพิ่มเติม	หน่วยงานรับผิดชอบ ประมวลผลข้อมูลเพิ่มเติม
	3) คนต่างด้าวในหมู่บ้าน/ชุมชน	จำนวนคนต่างด้าวที่อาศัยอยู่ในหมู่บ้าน/ชุมชน	กรมการพัฒนาชุมชน (กชช. 2 ค.)	มท.	มีข้อมูลที่ต้องประมวลผลเพิ่มเติม	หน่วยงานรับผิดชอบ ประมวลผลข้อมูลเพิ่มเติม
1.5 ครัวเรือนและครอบครัว	1) การจดทะเบียนครอบครัว	จำนวนการจดทะเบียนครอบครัวจากการทะเบียน (สมรส หย่า รับรองบุตร รับบุตรบุญธรรม เลิกรับบุตรฯ ฐานะของภริยา ฐานะแห่งครอบครัว) จำแนกตามจังหวัด	กรมการปกครอง สำนักบริหารการทะเบียน	มท.	มีข้อมูลที่ต้องประมวลผลเพิ่มเติม	หน่วยงานรับผิดชอบ ประมวลผลข้อมูลเพิ่มเติม
2. เคหะ						
2.2 การเปลี่ยนแปลงที่อยู่อาศัย	1) การเปลี่ยนแปลงที่อยู่อาศัย	จำนวนและร้อยละของครัวเรือนส่วนบุคคล จำแนกตามประเภทที่อยู่อาศัยที่เพิ่มขึ้นหรือลดลง	สสช.	ทก.	มีข้อมูลที่ต้องประมวลผลเพิ่มเติม	หน่วยงานรับผิดชอบ ประมวลผลข้อมูลเพิ่มเติม

4.2 สถานการณ์และแนวทางการพัฒนาความพร้อมของหน่วยสถิติสาขาประชากรศาสตร์ ประชากรและเคหะ

สถานการณ์ของหน่วยสถิติครอบคลุมจุดแข็งและข้อจำกัดด้านการประสานงาน บุคลากร งบประมาณ วิธีการดำเนินงาน นโยบาย กฎหมาย ระเบียบ ฯลฯ ซึ่งจำเป็นต้องมีการกำหนดแนวทางการพัฒนาที่เหมาะสม อาทิ การพัฒนากลไกประสานงาน บุคลากร และงบประมาณ การจัดให้มีการประเมินคุณภาพสถิติและหน่วยสถิติ การเชื่อมโยงและแลกเปลี่ยน การสร้างความร่วมมือกับหน่วยงานที่เกี่ยวข้อง ฯลฯ

4.2.1 สถานการณ์ของหน่วยสถิติสาขาประชากรศาสตร์ ประชากรและเคหะ

ในภาพรวมการดำเนินงานสถิติสาขาประชากรศาสตร์ ประชากรและเคหะ มีหน่วยสถิติหลักที่สำคัญ 2 หน่วยงาน ได้แก่ สำนักบริหารการทะเบียน กรมการปกครอง กระทรวงมหาดไทย และสำนักงานสถิติแห่งชาติ ซึ่งมีจุดแข็งและข้อจำกัด ดังนี้

สำนักบริหารการทะเบียน กรมการปกครอง

- จุดแข็ง

- 1) เป็นหน่วยงานหลักที่รับผิดชอบผลิต และเผยแพร่สถิติทางการจากทะเบียนราษฎรมาเป็นเวลานาน
- 2) มีการพัฒนาเทคโนโลยี เครื่องมือ อุปกรณ์ที่ทันสมัยเพื่อการผลิตและการให้บริการข้อมูลได้อย่างรวดเร็ว
- 3) มีระบบการจัดเก็บข้อมูลทะเบียนราษฎรด้วยระบบคอมพิวเตอร์แบบ Transaction Processing System ที่สามารถปรับปรุง/เปลี่ยนแปลงข้อมูลได้ทันทีจากศูนย์ย่อยต่างๆ มารวมที่ฐานข้อมูลกลาง ซึ่งเป็นข้อมูลที่ต้องการจากหน่วยปฏิบัติงานด้านทะเบียนราษฎรในพื้นที่ และเป็นข้อมูลสถิติที่ต้องการ เชื่อถือได้ตามกฎหมายทะเบียนราษฎร

- ข้อจำกัด

- 1) บุคลากรมีจำนวนไม่เพียงพอต่อภาระงานที่มากขึ้น เนื่องจากหน่วยสถิติเป็นหน่วยงานสนับสนุน (back office) ไม่ได้เป็นสายงานหลักขององค์กร จึงมีความก้าวหน้าในสายอาชีพน้อยกว่าสายงานหลัก ทำให้เจ้าหน้าที่ที่ทำงานด้านข้อมูลสถิติมักจะโอนย้ายไปสู่สายงานหลักเมื่อมีโอกาสก้าวหน้า จึงขาดแคลนบุคลากรที่เชี่ยวชาญด้านสถิติ ต้องรับคนใหม่ เป็นอุปสรรคต่อการพัฒนาคุณภาพข้อมูลสถิติ และการพัฒนาหน่วยสถิติให้เข้มแข็งในระยะยาว

สำนักงานสถิติแห่งชาติ

- จุดแข็ง

- 1) เป็นหน่วยงานที่มีการกิจหลักและมียุทธศาสตร์ความรู้ในการผลิตข้อมูลสถิติโดยการสำมะโน การสำรวจตัวอย่างการให้บริการข้อมูล และการบริหารจัดการระบบสถิติของประเทศ
- 2) มีเครือข่ายเก็บรวบรวมข้อมูลสถิติครอบคลุมทั่วประเทศทุกจังหวัด

- **ข้อจำกัด**

1) ข้อมูลสถิติที่ได้จากการสำมะโน/สำรวจมีความสำคัญในการนำไปใช้ประกอบการกำหนดนโยบายและติดตามการประเมินผลการพัฒนาประเทศ แต่จากภารกิจของสำนักงานสถิติแห่งชาติที่เพิ่มมากขึ้นอย่างต่อเนื่อง ทำให้การพัฒนาและงบประมาณที่ได้รับไม่สอดคล้องกับภารกิจและปริมาณงานที่เพิ่มขึ้น

2) ยังไม่มีการรณรงค์ให้ความรู้ด้านสถิติแก่ประชาชน เพื่อให้เห็นความสำคัญและประโยชน์ของข้อมูลสถิติ

3) การทำสำมะโนประชากรยังไม่ได้รับความร่วมมือจากประชาชนเท่าที่ควร จึงมีความจำเป็นต้องนำข้อมูลจากการบริหาร (Administrative Data) เช่น ข้อมูลจากระบบทะเบียน มาใช้ประโยชน์ให้มากขึ้น และการจัดทำสำมะโนประชากรและเคหะที่ผ่านมาแต่ละครั้งเป็นการสำมะโนแบบดั้งเดิม (Traditional census) ซึ่งต้องใช้ทรัพยากรและงบประมาณที่สูงมาก

4.2.2 แนวทางการพัฒนาความร่วมมือของหน่วยสถิติสาขาประชากรศาสตร์ ประชากรและเคหะ

การพัฒนาหน่วยสถิติสาขาประชากรศาสตร์ ประชากรและเคหะ ควรกำหนดแนวทางการพัฒนาที่สำคัญ ดังนี้

1) พัฒนาหน่วยสถิติขององค์กรให้เข้มแข็งเพื่อรองรับภารกิจที่เพิ่มขึ้นเป็นประเด็นสำคัญระดับประเทศการพัฒนาหน่วยสถิติจำเป็นจะต้องพิจารณาภาพรวมหน่วยสถิติของทุกองค์กรพร้อม ๆ กันเพื่อยกระดับ/เชื่อมโยงระบบบริหารจัดการหน่วยสถิติของประเทศให้เป็นสายงานที่มีความก้าวหน้าเทียบเท่าสายงานหลักอื่นๆขององค์กรโดยประสานกับสำนักงาน กพ. เพื่อพิจารณาให้ยกระดับวิชาชีพสถิติให้มีวิทยฐานะที่ได้รับค่าวิชาชีพในตำแหน่งราชการ และสามารถเทียบโอนตำแหน่งในสายงานวิชาการและสามารถโอนย้ายให้เกิดความก้าวหน้าในหน่วยสถิติด้วยกันแบบข้ามหน่วยงาน เพื่อให้มีบุคลากรที่มีความรู้ความเข้าใจในระบบฐานข้อมูลต่างๆ ที่มีอยู่สามารถทำงานในสายงานได้อย่างต่อเนื่อง และมีความก้าวหน้าในอาชีพการงาน ซึ่งจะเป็นแรงกระตุ้นให้มีบุคลากรรุ่นใหม่ ๆ เข้าทำงานในหน่วยสถิติขององค์กรเพิ่มขึ้นและพอเพียงต่อภาระงานพร้อมทั้งสนับสนุนงบประมาณและเครื่องมือที่จะใช้ในการปฏิบัติงานให้เพียงพอ

2) พัฒนาศักยภาพบุคลากรด้านสถิติและบุคลากรที่ทำงานด้านสถิติ (ซึ่งไม่ได้จบการศึกษาสาขาสถิติ) ควรมีการดำเนินการอย่างต่อเนื่องเพื่อให้บุคลากรมีความสามารถพัฒนาและบริหารจัดการสถิติของประเทศได้อย่างมีคุณภาพและยั่งยืนในระยะยาวอีกทั้งควรสนับสนุนความก้าวหน้าและการเติบโตในสายอาชีพนักสถิติของหน่วยงานในกระทรวง/กรมต่างๆ ให้ชัดเจน

3) พัฒนาการจัดเก็บข้อมูลสถิติด้วยวิธีการสำมะโน/สำรวจ โดยนำเทคโนโลยีใหม่ๆ มาใช้ในการเก็บรวบรวมข้อมูล เช่น Tablet และ Pocket PC เพื่อลดขั้นตอนและกระบวนการในการประมวลผลข้อมูล นอกจากนี้ยังมีแนวทางในการใช้ประโยชน์ข้อมูลจากทะเบียนมาช่วยในการจัดทำสำมะโนประชากร โดยประสานความร่วมมือกับสำนักบริหารการทะเบียน กรมการปกครอง

4) ประเทศไทยมีแหล่งข้อมูลด้านประชากรที่สำคัญอีกหลายแหล่ง คือ ข้อมูลจากระบบทะเบียนต่าง ๆ เช่น ทะเบียนราษฎร ทะเบียนการเลือกตั้ง ฯลฯ ซึ่งดำเนินการโดยหน่วยงานอื่น จึงควรนำข้อมูลเหล่านั้นมาใช้ประโยชน์ในการจัดทำสำมะโนโดยใช้ข้อมูลทะเบียนเป็นฐาน (Register-based census) ซึ่งจะมีการดำเนินงานในครั้งต่อไป เพื่อลดการใช้ทรัพยากรและงบประมาณของประเทศ และลดภาระในการให้ข้อมูลของประชาชน

4.3 แผนปฏิบัติการพัฒนาสถิติทางการสาขาประชากรศาสตร์ ประชากรและเคหะ พ.ศ. 2556-2558

คณะกรรมการสถิติสาขาประชากรศาสตร์ ประชากรและเคหะ ได้กำหนดโครงการ/กิจกรรมที่ควรดำเนินการเพื่อพัฒนาสถิติทางการและหน่วยสถิติในปีงบประมาณ พ.ศ. 2556-2558 ดังนี้

4.3.1 แผนปฏิบัติการด้านการพัฒนาสถิติทางการสาขาประชากรศาสตร์ ประชากรและเคหะ

สถิติทางการ/ รายการสถิติทางการ	โครงการ/กิจกรรม	ปีงบประมาณ พ.ศ.			หน่วยงานรับผิดชอบ
		2556	2557	2558	
1) สัดส่วนของประชากรจากการทะเบียน - สัดส่วนประชากรที่มีอายุต่ำกว่า 15 ปี จากการทะเบียน จำแนกตามเพศ - สัดส่วนประชากรที่มีอายุ 15-59 ปี จากการทะเบียน จำแนกตามเพศ - สัดส่วนประชากรที่มีอายุ 60 ปีขึ้นไป จากการทะเบียน จำแนกตามเพศ	ประมวลผลข้อมูลรายการสถิติทางการเพิ่มเติม		✓	✓	กรมการปกครอง สำนักบริหารการทะเบียน
2) อัตราส่วนเพศของประชากร จากการทะเบียน - อัตราส่วนเพศของประชากรจากการทะเบียน (ชายต่อหญิง 100 คน)	ประมวลผลข้อมูลรายการสถิติทางการเพิ่มเติม		✓	✓	กรมการปกครอง สำนักบริหารการทะเบียน

สถิติทางการ/ รายการสถิติทางการ	โครงการ/กิจกรรม	ปีงบประมาณ พ.ศ.			หน่วยงานรับผิดชอบ
		2556	2557	2558	
3) อัตราเพิ่มของประชากร จากการทะเบียน - อัตราเพิ่มของประชากร จากการทะเบียน จำแนกตามภาค	ประมวลผลข้อมูลรายการสถิติ ทางการเพิ่มเติม		✓	✓	กรมการปกครอง สำนักบริหารการทะเบียน
4) ประชากรตามพื้นที่ (จากการทะเบียน) - จำนวนประชากรตาม พื้นที่จากการทะเบียน จำแนกตามเพศ อำเภอ จังหวัด	ประมวลผลข้อมูลรายการสถิติ ทางการเพิ่มเติม		✓	✓	กรมการปกครอง สำนักบริหารการทะเบียน
5) ความหนาแน่นของ ประชากร จากการ ทะเบียน - จำนวนประชากรจาก การทะเบียนต่อพื้นที่ (คนต่อ ตร.กม.) จำแนกตามภาค และ เขตการปกครอง	ประมวลผลข้อมูลรายการสถิติ ทางการเพิ่มเติม		✓	✓	กรมการปกครอง สำนักบริหารการทะเบียน
6) ประชากรแฝง - จำนวนประชากรที่ไม่มี ชื่ออยู่ในทะเบียนบ้าน จำแนกตามเพศ เขต การปกครอง จังหวัด	ผลิตสถิติทางการ “ประชากร แฝง” - จัดประชุมเพื่อพิจารณา นิยาม/ขอบเขตให้ครอบคลุม จำนวนประชากรแฝงทั้งหมด - เพิ่มข้อถามเกี่ยวกับ ประชากรแฝงในโครงการ สำรวจภาวะการทำงานของ ประชากร			✓	สสช.

สถิติทางการ/ รายการสถิติทางการ	โครงการ/กิจกรรม	ปีงบประมาณ พ.ศ.			หน่วยงานรับผิดชอบ
		2556	2557	2558	
7) ความเป็นเมือง - ร้อยละของประชากรที่อาศัยอยู่ในเขตเทศบาล	ผลิตสถิติทางการ “ความเป็นเมือง” - จัดประชุมเพื่อพิจารณานโยบาย/ขอบเขต “ความเป็นเมือง” ให้เหมาะสมและสอดคล้องกันระหว่างหน่วยงานที่ผลิตข้อมูล			✓	สสช.
8) อัตราส่วนเพศเมื่อแรกเกิด จากการทะเบียน - อัตราส่วนเพศเมื่อแรกเกิด จากการทะเบียน (ชายต่อหญิง 100 คน)	ประมวลผลข้อมูลรายการสถิติทางการเพิ่มเติม		✓	✓	กรมการปกครอง สำนักบริหารการทะเบียน
9) อายุมารดาเฉลี่ยที่คลอดบุตร - อายุเฉลี่ยเมื่อคลอดบุตรคนแรกของหญิงอายุ 15-49 ปี จำแนกตามกลุ่มอายุ ภาค	ประมวลผลข้อมูลรายการสถิติทางการเพิ่มเติม		✓	✓	สสช.
10) อัตราการยังใช้การคุมกำเนิด - อัตราการยังใช้การคุมกำเนิด	ผลิตสถิติทางการอัตราการยังใช้การคุมกำเนิด - เพิ่มข้อถามเกี่ยวกับอัตราการยังใช้การคุมกำเนิดในการสำรวจสถานการณ์เด็กในประเทศไทย (MICS) หรือสำรวจการเปลี่ยนแปลงทางประชากร			✓	สสช.
11) เด็ก (จากการทะเบียน) - จำนวนประชากรอายุต่ำกว่า 18 ปี จากการทะเบียน จำแนกตามเพศ จังหวัด	ประมวลผลข้อมูลรายการสถิติทางการเพิ่มเติม		✓	✓	กรมการปกครอง สำนักบริหารการทะเบียน

สถิติทางการ/ รายการสถิติทางการ	โครงการ/กิจกรรม	ปีงบประมาณ พ.ศ.			หน่วยงานรับผิดชอบ
		2556	2557	2558	
12) เยาวชน (จากการ ทะเบียน) - จำนวนประชากรอายุ 18 ปี บริบูรณ์ ถึง 25 ปีบริบูรณ์ จากการทะเบียน จำแนก ตามเพศ จังหวัด	ประมวลผลข้อมูลรายการสถิติ ทางการเพิ่มเติม		✓	✓	กรมการปกครอง สำนักบริหารการทะเบียน
13) ประชากรสูงอายุ (จาก การทะเบียน) - จำนวนประชากรอายุ 60 ปีขึ้นไปจากการ ทะเบียน จำแนกตาม เพศ จังหวัด	ประมวลผลข้อมูลรายการสถิติ ทางการเพิ่มเติม		✓	✓	กรมการปกครอง สำนักบริหารการทะเบียน
14) คนพิการ (จากการ ทะเบียน) - จำนวนคนพิการจาก การทะเบียน จำแนก ตามประเภทความ พิการ เพศ ภาค และ จังหวัด	พิจารณากำหนดหน่วยงาน รับผิดชอบ		✓	✓	ยังไม่มีหน่วยงาน รับผิดชอบ
15) เด็กพิการตั้งแต่เกิด - จำนวนเด็กพิการตั้งแต่ เกิด จำแนกตามเพศ ประเภทความพิการ ภาค และเขตการ ปกครอง	พิจารณากำหนดหน่วยงาน รับผิดชอบ		✓	✓	ยังไม่มีหน่วยงาน รับผิดชอบ
16) กลุ่มชาติพันธุ์ (จากการ ทะเบียน) - จำนวนกลุ่มชาติพันธุ์ที่ ได้รับการจัดทำ ทะเบียนประวัติและ ออกบัตร จำแนกตาม เพศ จังหวัด	ประมวลผลข้อมูลรายการสถิติ ทางการเพิ่มเติม		✓	✓	กรมการปกครอง สำนักบริหารการทะเบียน

สถิติทางการ/ รายการสถิติทางการ	โครงการ/กิจกรรม	ปีงบประมาณ พ.ศ.			หน่วยงานรับผิดชอบ
		2556	2557	2558	
17) กลุ่มชาติพันธุ์ (จากการสำรวจ) - จำนวนประชากรกลุ่มชาติพันธุ์ จำแนกตามเพศ อายุ จังหวัด	อยู่ระหว่างดำเนินการข้อมูลจะเสร็จในเดือน เม.ย. 57			✓	กรมพัฒนาสังคมและสวัสดิการ
18) คนต่างด้าวเข้าเมืองถูกกฎหมาย (จากการทะเบียน) - จำนวนคนต่างด้าวที่ได้รับอนุญาตให้มีถิ่นที่อยู่ถาวรในราชอาณาจักร จำแนกตามสัญชาติ เพศ - จำนวนคนต่างด้าวที่ได้รับอนุญาตให้มีถิ่นที่อยู่ชั่วคราวในราชอาณาจักร จำแนกตามสัญชาติ เพศ	ประมวลผลข้อมูลรายการสถิติทางการเพิ่มเติม		✓	✓	กรมการปกครอง สำนักบริหารการทะเบียน
19) คนต่างด้าวในหมู่บ้าน/ชุมชน - จำนวนคนต่างด้าวที่อาศัยอยู่ในหมู่บ้าน/ชุมชน	ประมวลผลข้อมูลรายการสถิติทางการเพิ่มเติม			✓	กรมการพัฒนาชุมชน (กชช. 2 ค.)
20) การจดทะเบียนครอบครัว - จำนวนการจดทะเบียนครอบครัวจากการทะเบียน (สมรส หย่า รับรองบุตร รับบุตรบุญธรรม เลิกรับบุตรฯ ฐานะของภริยา ฐานะแห่งครอบครัว) จำแนกตามจังหวัด	ประมวลผลข้อมูลรายการสถิติทางการเพิ่มเติม		✓	✓	กรมการปกครอง สำนักบริหารการทะเบียน

สถิติทางการ/ รายการสถิติทางการ	โครงการ/กิจกรรม	ปีงบประมาณ พ.ศ.			หน่วยงานรับผิดชอบ
		2556	2557	2558	
21) การเปลี่ยนแปลงที่อยู่อาศัย - จำนวนและร้อยละของครัวเรือนส่วนบุคคลจำแนกตามประเภทที่อยู่อาศัยที่เพิ่มขึ้นหรือลดลง	ประมวลผลข้อมูลรายการสถิติทางการเพิ่มเติม		✓		สสช.

4.3.2 แผนปฏิบัติการด้านการพัฒนาหน่วยสถิติสาขาประชากรศาสตร์ ประชากรและเคหะ

หน่วยงาน (ระดับกรม)	โครงการ/ กิจกรรม	ปีงบประมาณ พ.ศ.			หน่วยงานที่เกี่ยวข้อง
		2556	2557	2558	
1) สำนักงานสถิติแห่งชาติ	1) พัฒนาศักยภาพบุคลากรด้านสถิติแก่หน่วยสถิติต่างๆ - ประเมินความต้องการการอบรม - จัดอบรมให้ความรู้ด้านสถิติตามความต้องการของหน่วยสถิติ		✓	✓	หน่วยสถิติที่รับผิดชอบผลิตสถิติทางการ
	2) จัดทำแผนพัฒนาความก้าวหน้าในสายงานด้านสถิติ (Career path) - ศึกษาและวิเคราะห์ข้อมูลอัตรากำลังและความก้าวหน้าในสายงานด้านสถิติ		✓	✓	สำนักงาน ก.พ.
	3) ส่งเสริมและให้ความรู้ด้านสถิติแก่ประชาชน - จัดทำสื่อเผยแพร่รณรงค์ให้ความรู้เบื้องต้นเกี่ยวกับประโยชน์ของข้อมูลสถิติในรูปแบบที่เข้าใจง่าย น่าสนใจ - ประสานหน่วยงานที่มีภารกิจด้านการจัดการศึกษาในการให้ความรู้ทางด้านการใช้ประโยชน์ข้อมูลสถิติ			✓	หน่วยงานที่มีการจัดการศึกษา
	4) การใช้ประโยชน์ข้อมูลจากทะเบียนในการทำสำมะโนประชากรและเคหะ - จัดประชุมหารือและกำหนดแนวทางการใช้ประโยชน์ข้อมูลจากงานทะเบียน		✓	✓	
2) หน่วยงานที่เข้าร่วมเป็นอนุกรรมการฯ	ขอตั้งงบประมาณรายจ่ายในการผลิต/จัดทำข้อมูลสถิติ และการพัฒนาหน่วยสถิติ		✓	✓	หน่วยงานที่เป็นอนุกรรมการฯ

บรรณานุกรม

สำนักงานคณะกรรมการกฤษฎีกา. (ม.ป.ป.). รัฐธรรมนูญแห่งราชอาณาจักรไทย พ.ศ. 2550.

กรุงเทพฯ: สำนักงานคณะกรรมการกฤษฎีกา.

สำนักงานคณะกรรมการพัฒนาการเศรษฐกิจและสังคมแห่งชาติ, สำนักเลขาธิการคณะรัฐมนตรี, สำนักเลขาธิการนายกรัฐมนตรี และสำนักงบประมาณ. (ม.ป.ป.). แผนการบริหารราชการแผ่นดิน พ.ศ. 2555 – 2558 (รัฐบาล นางสาวยิ่งลักษณ์ ชินวัตร นายกรัฐมนตรี). กรุงเทพฯ: สำนักงานคณะกรรมการพัฒนาระบบราชการ, สำนักเลขาธิการคณะรัฐมนตรี, สำนักเลขาธิการนายกรัฐมนตรี และสำนักงบประมาณ.

สำนักงานคณะกรรมการพัฒนาการเศรษฐกิจและสังคมแห่งชาติ. (ม.ป.ป.). แผนพัฒนาเศรษฐกิจและสังคมแห่งชาติ ฉบับที่ 11 (2555-2559). กรุงเทพฯ: สำนักงานคณะกรรมการพัฒนาการเศรษฐกิจและสังคมแห่งชาติ.

สำนักงานคณะกรรมการพัฒนาการเศรษฐกิจและสังคมแห่งชาติ. (ม.ป.ป.). ผลกระทบของการเปลี่ยนแปลงทางประชากรในประเทศไทย-สถานการณ์และข้อเสนอแนะเชิงนโยบาย.

[ออนไลน์]. เข้าถึงได้จาก:

http://social.nesdb.go.th/social/Portals/0/Documents/1000_UNFPA_rev_Policy%20Brief%20Thai_200411_69.pdf (วันที่ค้นข้อมูล: 9 เมษายน 2555).

สำนักงานเลขาธิการนายกรัฐมนตรี. คำแถลงนโยบายของคณะรัฐมนตรี นางสาวยิ่งลักษณ์ ชินวัตร นายกรัฐมนตรี (แถลงจากรัฐสภา วันอังคารที่ 23 สิงหาคม 2554). [ออนไลน์]. เข้าถึงได้จาก:

http://www.cabinet.thaigov.go.th/bb_main01.htm (วันที่ค้นข้อมูล: 22 กันยายน 2554).

สำนักงานสถิติแห่งชาติ สำนักบริหารจัดการระบบสถิติ. (2555). แผนแม่บทระบบสถิติประเทศไทย พ.ศ.2554 – 2558. กรุงเทพฯ: สำนักงานสถิติแห่งชาติ.

ภาคผนวก

อักษรย่อชื่อหน่วยงาน

ตัวย่อ	ชื่อหน่วยงาน
นร.	สำนักนายกรัฐมนตรี
มท.	กระทรวงมหาดไทย
ทก.	กระทรวงเทคโนโลยีสารสนเทศและการสื่อสาร
พม.	กระทรวงพัฒนาสังคมและความมั่นคงของมนุษย์
สธ.	กระทรวงสาธารณสุข
สนย.	สำนักนโยบายและยุทธศาสตร์
สป.สธ.	สำนักงานปลัดกระทรวงสาธารณสุข
สปสช.	สำนักงานหลักประกันสุขภาพแห่งชาติ
สสช.	สำนักงานสถิติแห่งชาติ



คำสั่งคณะกรรมการจัดระบบสถิติประเทศไทย ๓ ด้าน

ที่ ๑ /๒๕๕๖

เรื่อง แต่งตั้งคณะกรรมการสถิติรายสาขา

ตามคำสั่งคณะกรรมการจัดระบบสถิติประเทศไทย ๓ ด้าน ที่ ๑/๒๕๕๕ ลงวันที่ ๒๔ กุมภาพันธ์ ๒๕๕๕ เรื่อง แต่งตั้งคณะกรรมการสถิติรายสาขา และคำสั่งคณะกรรมการจัดระบบสถิติประเทศไทย ๓ ด้าน ที่ ๒/๒๕๕๕ ลงวันที่ ๒ กรกฎาคม ๒๕๕๕ เรื่อง เพิ่มเติมและแก้ไของค์ประกอบและชื่อสาขาของคณะกรรมการสถิติรายสาขา นั้น

เนื่องจากมีการเพิ่มเติม แก้ไของค์ประกอบ ชื่อสาขาของคณะกรรมการสถิติรายสาขา และ เพื่อให้การดำเนินงานของคณะกรรมการฯ เป็นไปด้วยความเรียบร้อยและมีประสิทธิภาพยิ่งขึ้น ขออาศัยอำนาจ คณะกรรมการจัดระบบสถิติประเทศไทย ๓ ด้าน ตามมติคณะรัฐมนตรี เมื่อวันที่ ๒๐ กันยายน ๒๕๕๔ จึงขอยกเลิก คำสั่งคณะกรรมการจัดระบบสถิติประเทศไทย ๓ ด้าน ที่ ๑/๒๕๕๕ ลงวันที่ ๒๔ กุมภาพันธ์ ๒๕๕๕ และคำสั่ง คณะกรรมการจัดระบบสถิติประเทศไทย ๓ ด้าน ที่ ๒/๒๕๕๕ ลงวันที่ ๒ กรกฎาคม ๒๕๕๕ และแต่งตั้ง คณะกรรมการสถิติรายสาขา จำนวน ๒๑ คณะ โดยมีองค์ประกอบและอำนาจหน้าที่ ดังนี้

๑. คณะกรรมการสถิติ สาขาประชากรศาสตร์ ประชากรและเคหะ

องค์ประกอบ

- | | |
|---|---------------------|
| ๑. ปลัดกระทรวงมหาดไทย | ประธานคณะกรรมการ |
| ๒. รองปลัดกระทรวงมหาดไทย | รองประธานคณะกรรมการ |
| ๓. รองผู้อำนวยการสำนักงานสถิติแห่งชาติ | รองประธานคณะกรรมการ |
| ๔. ผู้แทนสำนักงานคณะกรรมการพัฒนาการเศรษฐกิจและสังคมแห่งชาติ | อนุกรรมการ |
| ๕. ผู้แทนกรมการพัฒนาชุมชน | อนุกรรมการ |
| ๖. ผู้แทนกรมพัฒนาสังคมและสวัสดิการ | อนุกรรมการ |

/๗. ผู้อำนวยการ...

๗.	ผู้อำนวยการสำนักบริหารการทะเบียน กรมการปกครอง หรือผู้แทน	อนุกรรมการ
๘.	ผู้อำนวยการสำนักนโยบายและยุทธศาสตร์ สำนักงานปลัดกระทรวงสาธารณสุข หรือผู้แทน	อนุกรรมการ
๙.	ผู้อำนวยการสำนักงานปกครองและทะเบียน สำนักปลัดกรุงเทพมหานคร หรือผู้แทน	อนุกรรมการ
๑๐.	ผู้แทนวิทยาลัยประชากรศาสตร์ จุฬาลงกรณ์มหาวิทยาลัย	อนุกรรมการ
๑๑.	ผู้แทนสถาบันวิจัยประชากรและสังคม มหาวิทยาลัยมหิดล	อนุกรรมการ
๑๒.	ผู้แทนมูลนิธิสถาบันวิจัยเพื่อการพัฒนาประเทศไทย	อนุกรรมการ
๑๓.	ผู้แทนกองทุนประชากรแห่งสหประชาชาติ (UNFPA)	อนุกรรมการ
๑๔.	ผู้แทนการเคหะแห่งชาติ	อนุกรรมการ
๑๕.	ผู้แทนสำนักงานสถิติแห่งชาติ ด้านข้อมูลสถิติประชากร	อนุกรรมการ
๑๖.	ผู้แทนสำนักงานสถิติแห่งชาติ ด้านระเบียบวิธีสถิติ	อนุกรรมการ
๑๗.	หัวหน้ากลุ่มวิชาการและระบบเทคโนโลยีการทะเบียน สำนักบริหารการทะเบียน กรมการปกครอง	อนุกรรมการและเลขานุการ
๑๘.	ผู้แทนสำนักบริหารการทะเบียน กรมการปกครอง	อนุกรรมการและผู้ช่วยเลขานุการ
๑๙.	ผู้แทนสำนักงานสถิติแห่งชาติ	อนุกรรมการและผู้ช่วยเลขานุการ

/๒. คณะอนุกรรมการ...

๒. คณะอนุกรรมการสถิติ สาขาแรงงาน

องค์ประกอบ

๑. ปลัดกระทรวงแรงงาน	ประธานอนุกรรมการ
๒. รองปลัดกระทรวงแรงงาน	รองประธานอนุกรรมการ
๓. รองผู้อำนวยการสำนักงานสถิติแห่งชาติ	รองประธานอนุกรรมการ
๔. รองอธิบดีกรมการจัดหางาน หรือผู้แทน	อนุกรรมการ
๕. รองอธิบดีกรมพัฒนาฝีมือแรงงาน หรือผู้แทน	อนุกรรมการ
๖. รองอธิบดีกรมสวัสดิการและคุ้มครองแรงงาน หรือผู้แทน	อนุกรรมการ
๗. รองเลขาธิการสำนักงานประกันสังคม หรือผู้แทน	อนุกรรมการ
๘. รองอธิบดีกรมพัฒนาสังคมและสวัสดิการ หรือผู้แทน	อนุกรรมการ
๙. ผู้แทนสำนักงานคณะกรรมการพัฒนาการเศรษฐกิจและสังคมแห่งชาติ	อนุกรรมการ
๑๐. ผู้แทนมูลนิธิสถาบันวิจัยเพื่อการพัฒนาประเทศไทย	อนุกรรมการ
๑๑. ผู้อำนวยการสำนักงานเศรษฐกิจอุตสาหกรรม หรือผู้แทน	อนุกรรมการ
๑๒. ผู้อำนวยการสำนักเศรษฐกิจการแรงงาน สำนักงานปลัดกระทรวงแรงงาน หรือผู้แทน	อนุกรรมการ
๑๓. ผู้อำนวยการศูนย์เทคโนโลยีสารสนเทศและการสื่อสาร สำนักงานปลัดกระทรวงศึกษาธิการ หรือผู้แทน	อนุกรรมการ
๑๔. ผู้อำนวยการสำนักนโยบายและยุทธศาสตร์ สำนักงานปลัดกระทรวงแรงงาน หรือผู้แทน	อนุกรรมการ
๑๕. ผู้อำนวยการศูนย์เทคโนโลยีสารสนเทศและการสื่อสาร สำนักงานปลัดกระทรวงแรงงาน หรือผู้แทน	อนุกรรมการ
๑๖. ผู้แทนกระทรวงการท่องเที่ยวและกีฬา	อนุกรรมการ
๑๗. ผู้แทนสำนักงานคณะกรรมการค่าจ้าง สำนักงานปลัดกระทรวงแรงงาน	อนุกรรมการ
๑๘. ผู้แทนสำนักงานส่งเสริมและพัฒนาคุณภาพชีวิตคนพิการแห่งชาติ	อนุกรรมการ
๑๙. ผู้แทนสำนักงานคณะกรรมการส่งเสริมการลงทุน	อนุกรรมการ
๒๐. ผู้แทนสำนักงานสถิติแห่งชาติ ด้านข้อมูลสถิติแรงงาน	อนุกรรมการ
๒๑. ผู้แทนสำนักงานสถิติแห่งชาติ ด้านระเบียบวิธีสถิติ	อนุกรรมการ
๒๒. ผู้อำนวยการศูนย์ข้อมูลเศรษฐกิจการแรงงาน สำนักงานปลัดกระทรวงแรงงาน	อนุกรรมการและเลขานุการ
๒๓. ผู้อำนวยการกลุ่มงานพัฒนาระบบงานคอมพิวเตอร์ สำนักงานปลัดกระทรวงแรงงาน	อนุกรรมการและผู้ช่วยเลขานุการ
๒๔. ผู้แทนสำนักงานสถิติแห่งชาติ	อนุกรรมการและผู้ช่วยเลขานุการ

/๓. คณะอนุกรรมการ...

๓. คณะอนุกรรมการสถิติ สาขาการศึกษา

องค์ประกอบ

๑.	ปลัดกระทรวงศึกษาธิการ	ประธานอนุกรรมการ
๒.	รองปลัดกระทรวงศึกษาธิการ	รองประธานอนุกรรมการ
๓.	รองผู้อำนวยการสำนักงานสถิติแห่งชาติ	รองประธานอนุกรรมการ
๔.	ผู้แทนสำนักงานคณะกรรมการพัฒนาการเศรษฐกิจและสังคมแห่งชาติ	อนุกรรมการ
๕.	ผู้แทนสำนักงานส่งเสริมการศึกษานอกระบบและการศึกษาตามอัธยาศัย สำนักงานปลัดกระทรวงศึกษาธิการ	อนุกรรมการ
๖.	ผู้แทนสำนักงานคณะกรรมการส่งเสริมการศึกษาเอกชน สำนักงานปลัดกระทรวงศึกษาธิการ	อนุกรรมการ
๗.	ผู้แทนสำนักนโยบายและแผนการศึกษาขั้นพื้นฐาน สำนักงานคณะกรรมการการศึกษาขั้นพื้นฐาน	อนุกรรมการ
๘.	ผู้แทนสำนักบริหารงานการศึกษาพิเศษ สำนักงานคณะกรรมการการศึกษาขั้นพื้นฐาน	อนุกรรมการ
๙.	ผู้แทนสำนักงานคณะกรรมการการอาชีวศึกษา	อนุกรรมการ
๑๐.	ผู้แทนสำนักงานคณะกรรมการการอุดมศึกษา	อนุกรรมการ
๑๑.	ผู้แทนสำนักงานเลขาธิการสภาการศึกษา	อนุกรรมการ
๑๒.	ผู้แทนสำนักประสานและพัฒนากิจการการศึกษาท้องถิ่น กรมส่งเสริมการปกครองท้องถิ่น	อนุกรรมการ
๑๓.	ผู้แทนสำนักการศึกษา กรุงเทพมหานคร	อนุกรรมการ
๑๔.	ผู้แทนกองบัญชาการตำรวจตระเวนชายแดน สำนักงานตำรวจแห่งชาติ	อนุกรรมการ
๑๕.	ผู้แทนสำนักงานพระพุทธศาสนาแห่งชาติ	อนุกรรมการ
๑๖.	ผู้แทนสำนักงานสถิติแห่งชาติ ด้านพัฒนาบุคลากร	อนุกรรมการ
๑๗.	ผู้แทนสำนักงานสถิติแห่งชาติ ด้านข้อมูลสถิติการศึกษา	อนุกรรมการ
๑๘.	ผู้อำนวยการศูนย์เทคโนโลยีสารสนเทศและการสื่อสาร สำนักงานปลัดกระทรวงศึกษาธิการ	อนุกรรมการและเลขานุการ
๑๙.	หัวหน้ากลุ่มพัฒนาระบบสารสนเทศ ศูนย์เทคโนโลยีสารสนเทศและการสื่อสาร สำนักงานปลัดกระทรวงศึกษาธิการ	อนุกรรมการและผู้ช่วยเลขานุการ
๒๐.	ผู้แทนสำนักงานสถิติแห่งชาติ	อนุกรรมการและผู้ช่วยเลขานุการ

/๔. คณะอนุกรรมการ...

๔. คณะอนุกรรมการสถิติ สาขาศาสนา ศิลปะ วัฒนธรรม

องค์ประกอบ

๑. ปลัดกระทรวงวัฒนธรรม	ประธานอนุกรรมการ
๒. รองปลัดกระทรวงวัฒนธรรม	รองประธานอนุกรรมการ
๓. รองผู้อำนวยการสำนักงานสถิติแห่งชาติ	รองประธานอนุกรรมการ
๔. ผู้แทนสำนักงานคณะกรรมการพัฒนาการเศรษฐกิจและสังคมแห่งชาติ	อนุกรรมการ
๕. ผู้แทนกรมประชาสัมพันธ์	อนุกรรมการ
๖. ผู้แทนสำนักงานพระพุทธศาสนาแห่งชาติ	อนุกรรมการ
๗. ผู้แทนสำนักงานเสริมสร้างเอกลักษณ์ของชาติ	อนุกรรมการ
๘. ผู้แทนกรมการศาสนา	อนุกรรมการ
๙. ผู้แทนกรมศิลปากร	อนุกรรมการ
๑๐. ผู้แทนกรมส่งเสริมวัฒนธรรม	อนุกรรมการ
๑๑. ผู้แทนสำนักงานศิลปวัฒนธรรมร่วมสมัย	อนุกรรมการ
๑๒. ผู้แทนสถาบันบัณฑิตพัฒนศิลป์	อนุกรรมการ
๑๓. ผู้แทนศูนย์มานุษยวิทยาสิรินธร (องค์การมหาชน)	อนุกรรมการ
๑๔. ผู้แทนหอภาพยนตร์ (องค์การมหาชน)	อนุกรรมการ
๑๕. ผู้แทนศูนย์คุณธรรม (องค์การมหาชน)	อนุกรรมการ
๑๖. ผู้อำนวยการสำนักนโยบายและยุทธศาสตร์ สำนักงานปลัดกระทรวงวัฒนธรรม หรือผู้แทน	อนุกรรมการ
๑๗. ผู้อำนวยการสำนักบริหารกลาง สำนักงานปลัดกระทรวงวัฒนธรรม หรือผู้แทน	อนุกรรมการ
๑๘. ผู้อำนวยการสำนักเฝ้าระวังทางวัฒนธรรม สำนักงานปลัดกระทรวงวัฒนธรรม หรือผู้แทน	อนุกรรมการ
๑๙. ผู้อำนวยการกลุ่มแผนและงบประมาณ สำนักนโยบายและยุทธศาสตร์ สำนักงานปลัดกระทรวงวัฒนธรรม หรือผู้แทน	อนุกรรมการ
๒๐. ผู้แทนสำนักงานสถิติแห่งชาติ	อนุกรรมการ
๒๑. ผู้อำนวยการศูนย์เทคโนโลยีสารสนเทศและการสื่อสาร สำนักงานปลัดกระทรวงวัฒนธรรม	อนุกรรมการและเลขานุการ
๒๒. ผู้อำนวยการกลุ่มระบบฐานข้อมูล ศูนย์เทคโนโลยีสารสนเทศและการสื่อสาร สำนักงานปลัดกระทรวงวัฒนธรรม	อนุกรรมการและผู้ช่วยเลขานุการ
๒๓. ผู้แทนสำนักงานสถิติแห่งชาติ	อนุกรรมการและผู้ช่วยเลขานุการ

/๕. คณะอนุกรรมการ...

๕. คณะอนุกรรมการสถิติ สาขาสุขภาพ

องค์ประกอบ

๑. ปลัดกระทรวงสาธารณสุข	ประธานอนุกรรมการ
๒. รองปลัดกระทรวงสาธารณสุขด้านบริหาร	รองประธานอนุกรรมการ
๓. รองผู้อำนวยการสำนักงานสถิติแห่งชาติ	รองประธานอนุกรรมการ
๔. รองเลขาธิการคณะกรรมการพัฒนาการเศรษฐกิจและสังคมแห่งชาติ หรือผู้แทน	อนุกรรมการ
๕. รองอธิบดีกรมการแพทย์ หรือผู้แทน	อนุกรรมการ
๖. รองอธิบดีกรมควบคุมโรค หรือผู้แทน	อนุกรรมการ
๗. รองอธิบดีกรมอนามัย หรือผู้แทน	อนุกรรมการ
๘. รองอธิบดีกรมวิทยาศาสตร์การแพทย์ หรือผู้แทน	อนุกรรมการ
๙. รองเลขาธิการคณะกรรมการอาหารและยา หรือผู้แทน	อนุกรรมการ
๑๐. รองอธิบดีกรมสุขภาพจิต หรือผู้แทน	อนุกรรมการ
๑๑. รองอธิบดีกรมพัฒนาการแพทย์แผนไทยและการแพทย์ทางเลือก หรือผู้แทน	อนุกรรมการ
๑๒. รองอธิบดีกรมสนับสนุนบริการสุขภาพ หรือผู้แทน	อนุกรรมการ
๑๓. รองเลขาธิการสำนักงานหลักประกันสุขภาพแห่งชาติ หรือผู้แทน	อนุกรรมการ
๑๔. รองเลขาธิการคณะกรรมการสุขภาพแห่งชาติ หรือผู้แทน	อนุกรรมการ
๑๕. รองเลขาธิการสถาบันการแพทย์ฉุกเฉินแห่งชาติ หรือผู้แทน	อนุกรรมการ
๑๖. ผู้อำนวยการสำนักงานพัฒนาระบบข้อมูลข่าวสารสุขภาพ หรือผู้แทน	อนุกรรมการ
๑๗. ผู้อำนวยการสำนักอนามัย กรุงเทพมหานคร	อนุกรรมการ
๑๘. ผู้อำนวยการสำนักการแพทย์ กรุงเทพมหานคร	อนุกรรมการ
๑๙. ผู้แทนสำนักงานสถิติแห่งชาติ	อนุกรรมการ
๒๐. ผู้อำนวยการสำนักนโยบายและยุทธศาสตร์ สำนักงานปลัดกระทรวงสาธารณสุข	อนุกรรมการและเลขานุการ
๒๑. ผู้อำนวยการกลุ่มภารกิจด้านข้อมูลข่าวสารสุขภาพ สำนักนโยบายและยุทธศาสตร์ สำนักงานปลัดกระทรวงสาธารณสุข	อนุกรรมการและผู้ช่วยเลขานุการ
๒๒. ผู้แทนสำนักงานสถิติแห่งชาติ	อนุกรรมการและผู้ช่วยเลขานุการ

/๖. คณะอนุกรรมการ...

๖. คณะอนุกรรมการสถิติ สาขาสวัสดิการสังคม

องค์ประกอบ

๑. ปลัดกระทรวงการพัฒนาสังคมและความมั่นคงของมนุษย์	ประธานอนุกรรมการ
๒. รองปลัดกระทรวงการพัฒนาสังคมและความมั่นคงของมนุษย์	รองประธานอนุกรรมการ
๓. รองผู้อำนวยการสำนักงานสถิติแห่งชาติ	รองประธานอนุกรรมการ
๔. ผู้แทนสำนักงานส่งเสริมและพัฒนาคุณภาพชีวิตคนพิการแห่งชาติ	อนุกรรมการ
๕. ผู้แทนกรมพัฒนาสังคมและสวัสดิการ	อนุกรรมการ
๖. ผู้แทนกรมการพัฒนาชุมชน	อนุกรรมการ
๗. ผู้แทนสำนักงานปลัดกระทรวงสาธารณสุข	อนุกรรมการ
๘. ผู้แทนสำนักงานปลัดกระทรวงแรงงาน	อนุกรรมการ
๙. ผู้แทนสำนักงานปลัดกระทรวงวัฒนธรรม	อนุกรรมการ
๑๐. ผู้แทนสำนักงานปลัดกระทรวงการท่องเที่ยวและกีฬา	อนุกรรมการ
๑๑. ผู้แทนสำนักงานปลัดกระทรวงยุติธรรม	อนุกรรมการ
๑๒. ผู้แทนการเคหะแห่งชาติ	อนุกรรมการ
๑๓. ผู้แทนสถาบันพัฒนาองค์กรชุมชน (องค์การมหาชน)	อนุกรรมการ
๑๔. ผู้แทนสำนักงานคณะกรรมการการศึกษาขั้นพื้นฐาน	อนุกรรมการ
๑๕. ผู้อำนวยการสำนักงานคณะกรรมการส่งเสริมการจัดสวัสดิการสังคมแห่งชาติ สำนักงานปลัดกระทรวงการพัฒนาสังคมและความมั่นคงของมนุษย์ หรือผู้แทน	อนุกรรมการ
๑๖. ผู้อำนวยการสำนักนโยบายและยุทธศาสตร์ สำนักงานปลัดกระทรวงการพัฒนาสังคมและความมั่นคงของมนุษย์ หรือผู้แทน	อนุกรรมการ
๑๗. ผู้อำนวยการสำนักส่งเสริมสถาบันครอบครัว สำนักงานกิจการสตรีและสถาบันครอบครัว หรือผู้แทน	อนุกรรมการ
๑๘. ผู้อำนวยการสำนักส่งเสริมและพิทักษ์เด็ก สำนักงานส่งเสริมสวัสดิภาพและพิทักษ์เด็ก เยาวชน ผู้ด้อยโอกาส และผู้สูงอายุ หรือผู้แทน	อนุกรรมการ
๑๙. ผู้อำนวยการสำนักส่งเสริมและพิทักษ์เยาวชน สำนักงานส่งเสริมสวัสดิภาพและพิทักษ์เด็ก เยาวชน ผู้ด้อยโอกาส และผู้สูงอายุ หรือผู้แทน	อนุกรรมการ

/๒๐. ผู้อำนวยการ...

- | | |
|---|-------------------------------|
| ๒๐. ผู้อำนวยการสำนักส่งเสริมและพิทักษ์ผู้ด้อยโอกาส
สำนักงานส่งเสริมสวัสดิภาพและพิทักษ์เด็ก เยาวชน ผู้ด้อยโอกาส
และผู้สูงอายุ หรือผู้แทน | อนุกรรมการ |
| ๒๑. ผู้อำนวยการสำนักส่งเสริมและพิทักษ์ผู้สูงอายุ
สำนักงานส่งเสริมสวัสดิภาพและพิทักษ์เด็ก เยาวชน ผู้ด้อยโอกาส
และผู้สูงอายุ หรือผู้แทน | อนุกรรมการ |
| ๒๒. ผู้อำนวยการศูนย์ปฏิบัติการป้องกันและปราบปรามการค้ามนุษย์แห่งชาติ
สำนักงานปลัดกระทรวงการพัฒนาสังคมและความมั่นคงของมนุษย์ หรือผู้แทน | อนุกรรมการ |
| ๒๓. ผู้แทนกรมส่งเสริมการปกครองท้องถิ่น | อนุกรรมการ |
| ๒๔. ผู้แทนสำนักพัฒนาสังคม
กรุงเทพมหานคร | อนุกรรมการ |
| ๒๕. ผู้แทนสำนักตรวจและประเมินผล
สำนักงานปลัดกระทรวงการพัฒนาสังคมและความมั่นคงของมนุษย์ | อนุกรรมการ |
| ๒๖. ผู้แทนสำนักงานสถิติแห่งชาติ | อนุกรรมการ |
| ๒๗. ผู้อำนวยการศูนย์เทคโนโลยีสารสนเทศและการสื่อสาร
สำนักงานปลัดกระทรวงการพัฒนาสังคมและความมั่นคงของมนุษย์ | อนุกรรมการและเลขานุการ |
| ๒๘. ผู้อำนวยการกลุ่มการวิเคราะห์ข้อมูล ศูนย์เทคโนโลยีสารสนเทศและการสื่อสาร
สำนักงานปลัดกระทรวงการพัฒนาสังคมและความมั่นคงของมนุษย์ | อนุกรรมการและผู้ช่วยเลขานุการ |
| ๒๙. ผู้แทนสำนักงานสถิติแห่งชาติ | อนุกรรมการและผู้ช่วยเลขานุการ |

/๗. คณะอนุกรรมการ...

๗. คณะอนุกรรมการสถิติ สาขาหญิงและชาย

องค์ประกอบ

๑.	ปลัดกระทรวงการพัฒนาสังคมและความมั่นคงของมนุษย์	ประธานอนุกรรมการ
๒.	รองปลัดกระทรวงการพัฒนาสังคมและความมั่นคงของมนุษย์	รองประธานอนุกรรมการ
๓.	รองผู้อำนวยการสำนักงานสถิติแห่งชาติ	รองประธานอนุกรรมการ
๔.	ผู้แทนสำนักงานคณะกรรมการสิทธิมนุษยชนแห่งชาติ	อนุกรรมการ
๕.	ผู้อำนวยการสำนักนโยบายและยุทธศาสตร์ สำนักงานปลัดกระทรวงสาธารณสุข หรือผู้แทน	อนุกรรมการ
๖.	ผู้อำนวยการศูนย์เทคโนโลยีสารสนเทศและการสื่อสาร สำนักงานปลัดกระทรวงศึกษาธิการ หรือผู้แทน	อนุกรรมการ
๗.	ผู้แทนสำนักงานคณะกรรมการข้าราชการพลเรือน	อนุกรรมการ
๘.	ผู้แทนกรมประชาสัมพันธ์	อนุกรรมการ
๙.	ผู้แทนสำนักงานปลัดกระทรวงมหาดไทย	อนุกรรมการ
๑๐.	ผู้อำนวยการสำนักนโยบายและยุทธศาสตร์ สำนักงานปลัดกระทรวงทรัพยากรธรรมชาติและสิ่งแวดล้อม หรือผู้แทน	อนุกรรมการ
๑๑.	ผู้อำนวยการสำนักบริหารงานกลาง สำนักงานเลขาธิการสภาผู้แทนราษฎร หรือผู้แทน	อนุกรรมการ
๑๒.	ผู้แทนสำนักงานคณะกรรมการการเลือกตั้ง	อนุกรรมการ
๑๓.	ผู้แทนสำนักเศรษฐกิจการแรงงาน สำนักงานปลัดกระทรวงแรงงาน	อนุกรรมการ
๑๔.	ผู้อำนวยการศูนย์เทคโนโลยีสารสนเทศและการสื่อสาร สำนักงานปลัดกระทรวงยุติธรรม หรือผู้แทน	อนุกรรมการ
๑๕.	ผู้อำนวยการสำนักยุทธศาสตร์ สำนักงานคณะกรรมการป้องกันและปราบปรามยาเสพติด หรือผู้แทน	อนุกรรมการ
๑๖.	ผู้อำนวยการศูนย์เทคโนโลยีสารสนเทศและการสื่อสาร สำนักงานปลัดกระทรวงการพัฒนาสังคมและความมั่นคงของมนุษย์ หรือผู้แทน	อนุกรรมการ
๑๗.	ผู้แทนสถาบันวิจัยบทบาทหญิงชายและการพัฒนา	อนุกรรมการ
๑๘.	ผู้แทนสำนักงานสถิติแห่งชาติ	อนุกรรมการ
๑๙.	ผู้อำนวยการสำนักส่งเสริมความเสมอภาคหญิงชาย สำนักงานกิจการสตรีและสถาบันครอบครัว	อนุกรรมการและเลขานุการ
๒๐.	ผู้อำนวยการกลุ่มการวิเคราะห์ข้อมูล ศูนย์เทคโนโลยีสารสนเทศและการสื่อสาร สำนักงานปลัดกระทรวงการพัฒนาสังคมและความมั่นคงของมนุษย์	อนุกรรมการและผู้ช่วยเลขานุการ
๒๑.	ผู้แทนสำนักงานสถิติแห่งชาติ	อนุกรรมการและผู้ช่วยเลขานุการ

/๘. คณะอนุกรรมการ...

๘. คณะอนุกรรมการสถิติ สาขารายได้และรายจ่ายของครัวเรือน

องค์ประกอบ

๑. ผู้อำนวยการสำนักงานสถิติแห่งชาติ	ประธานอนุกรรมการ
๒. รองผู้อำนวยการสำนักงานสถิติแห่งชาติ	รองประธานอนุกรรมการ
๓. ผู้อำนวยการสำนักพัฒนาฐานข้อมูลและตัวชี้วัดภาวะสังคม สำนักงานคณะกรรมการพัฒนาการเศรษฐกิจและสังคมแห่งชาติ หรือผู้แทน	อนุกรรมการ
๔. ผู้อำนวยการศูนย์สารสนเทศการเกษตร สำนักงานเศรษฐกิจการเกษตร หรือผู้แทน	อนุกรรมการ
๕. ผู้อำนวยการสำนักสารสนเทศและดัชนีเศรษฐกิจการค้า สำนักงานนโยบายและยุทธศาสตร์การค้า หรือผู้แทน	อนุกรรมการ
๖. ผู้อำนวยการสำนักมาตรฐานการพัฒนาสังคมและความมั่นคงของมนุษย์ สำนักงานปลัดกระทรวงการพัฒนาสังคมและความมั่นคงของมนุษย์ หรือผู้แทน	อนุกรรมการ
๗. ผู้แทนสายนโยบายการเงิน ธนาคารแห่งประเทศไทย	อนุกรรมการ
๘. ผู้แทนกรรมการพัฒนาชุมชน	อนุกรรมการ
๙. ผู้แทนสำนักงานกองทุนสนับสนุนการวิจัย	อนุกรรมการ
๑๐. ผู้แทนธนาคารเพื่อการเกษตรและสหกรณ์การเกษตร	อนุกรรมการ
๑๑. ผู้แทนมูลนิธิสถาบันวิจัยเพื่อการพัฒนาประเทศไทย	อนุกรรมการ
๑๒. ผู้อำนวยการสำนักสถิติสังคม สำนักงานสถิติแห่งชาติ	อนุกรรมการและเลขานุการ
๑๓. นางสาวนภัสสร หอมวงษ์ สำนักงานสถิติแห่งชาติ	อนุกรรมการและผู้ช่วยเลขานุการ
๑๔. นายจิรวีส พูลทรัพย์ สำนักงานสถิติแห่งชาติ	อนุกรรมการและผู้ช่วยเลขานุการ

/๙. คณะอนุกรรมการ...

๙. คณะอนุกรรมการสถิติ สาขายุติธรรม ความมั่นคง การเมืองและการปกครอง

องค์ประกอบ

๑. ปลัดกระทรวงยุติธรรม	ประธานอนุกรรมการ
๒. รองปลัดกระทรวงยุติธรรม	รองประธานอนุกรรมการ
๓. รองผู้อำนวยการสำนักงานสถิติแห่งชาติ	รองประธานอนุกรรมการ
๔. ผู้แทนศาลรัฐธรรมนูญ	อนุกรรมการ
๕. ผู้แทนศาลยุติธรรม	อนุกรรมการ
๖. ผู้แทนศาลปกครอง	อนุกรรมการ
๗. ผู้แทนสำนักงานคณะกรรมการการเลือกตั้ง	อนุกรรมการ
๘. ผู้แทนสำนักงานคณะกรรมการป้องกันและปราบปรามการทุจริตแห่งชาติ	อนุกรรมการ
๙. ผู้แทนสำนักงานอัยการสูงสุด	อนุกรรมการ
๑๐. ผู้แทนสำนักงานปลัดกระทรวงกลาโหม	อนุกรรมการ
๑๑. ผู้แทนสำนักงานปลัดกระทรวงมหาดไทย	อนุกรรมการ
๑๒. ผู้แทนกรมการปกครอง	อนุกรรมการ
๑๓. ผู้แทนกรมส่งเสริมการปกครองท้องถิ่น	อนุกรรมการ
๑๔. ผู้แทนกรมคุมประพฤติ	อนุกรรมการ
๑๕. ผู้แทนกรมคุ้มครองสิทธิและเสรีภาพ	อนุกรรมการ
๑๖. ผู้แทนกรมบังคับคดี	อนุกรรมการ
๑๗. ผู้แทนกรมพินิจและคุ้มครองเด็กและเยาวชน	อนุกรรมการ
๑๘. ผู้แทนกรมราชทัณฑ์	อนุกรรมการ
๑๙. ผู้แทนกรมสอบสวนคดีพิเศษ	อนุกรรมการ
๒๐. ผู้แทนสถาบันนิติวิทยาศาสตร์	อนุกรรมการ
๒๑. ผู้แทนสำนักงานคณะกรรมการป้องกันและปราบปรามยาเสพติด	อนุกรรมการ
๒๒. ผู้แทนสำนักงานคณะกรรมการป้องกันและปราบปรามการทุจริตในภาครัฐ	อนุกรรมการ
๒๓. ผู้แทนสำนักงานป้องกันและปราบปรามการฟอกเงิน	อนุกรรมการ
๒๔. ผู้แทนสำนักงานปลัดกระทรวงสาธารณสุข	อนุกรรมการ
๒๕. ผู้แทนสำนักงานตำรวจแห่งชาติ	อนุกรรมการ
๒๖. ผู้อำนวยการสำนักนโยบายและยุทธศาสตร์ สำนักงานปลัดกระทรวงยุติธรรม หรือผู้แทน	อนุกรรมการ
๒๗. ผู้แทนสำนักงานสถิติแห่งชาติ	อนุกรรมการ
๒๘. ผู้อำนวยการสำนักนโยบายและประสานแผนกระบวนกรยุติธรรม สำนักงานกิจการยุติธรรม	อนุกรรมการและเลขานุการ
๒๙. ผู้อำนวยการกองงานคณะกรรมการยุติธรรมแห่งชาติ สำนักงานกิจการยุติธรรม	อนุกรรมการและผู้ช่วยเลขานุการ
๓๐. ผู้แทนสำนักงานสถิติแห่งชาติ	อนุกรรมการและผู้ช่วยเลขานุการ

/๑๐. คณะอนุกรรมการ...

๑๐. คณะอนุกรรมการสถิติ สาขาบัญชีประชาชาติ

องค์ประกอบ

- | | | |
|-----|--|-------------------------------|
| ๑. | เลขาธิการคณะกรรมการพัฒนาการเศรษฐกิจและสังคมแห่งชาติ | ประธานอนุกรรมการ |
| ๒. | รองเลขาธิการคณะกรรมการพัฒนาการเศรษฐกิจและสังคมแห่งชาติ
(นายปรเมธี วิมลศิริ) | รองประธานอนุกรรมการ |
| ๓. | รองผู้อำนวยการสำนักงานสถิติแห่งชาติ | รองประธานอนุกรรมการ |
| ๔. | ที่ปรึกษาด้านนโยบายและแผนงาน
สำนักงานคณะกรรมการพัฒนาการเศรษฐกิจและสังคมแห่งชาติ
(นายณพพร มนูญผล) | อนุกรรมการ |
| ๕. | ผู้ทรงคุณวุฒิด้านเศรษฐกิจ จากสถาบันการศึกษา | อนุกรรมการ |
| ๖. | ผู้ทรงคุณวุฒิด้านเศรษฐกิจ จากสถาบันการวิจัย | อนุกรรมการ |
| ๗. | ผู้ทรงคุณวุฒิด้านเศรษฐกิจ จากภาคเอกชน | อนุกรรมการ |
| ๘. | ผู้แทนธนาคารแห่งประเทศไทย | อนุกรรมการ |
| ๙. | ผู้แทนกระทรวงการคลัง | อนุกรรมการ |
| ๑๐. | ผู้แทนกระทรวงการท่องเที่ยวและกีฬา | อนุกรรมการ |
| ๑๑. | ผู้แทนกระทรวงพาณิชย์ | อนุกรรมการ |
| ๑๒. | ผู้แทนสำนักงานเศรษฐกิจการเกษตร | อนุกรรมการ |
| ๑๓. | ผู้แทนสำนักงานเศรษฐกิจอุตสาหกรรม | อนุกรรมการ |
| ๑๔. | ผู้แทนสำนักงานสถิติแห่งชาติ | อนุกรรมการ |
| ๑๕. | ผู้อำนวยการสำนักบัญชีประชาชาติ
สำนักงานคณะกรรมการพัฒนาการเศรษฐกิจและสังคมแห่งชาติ | อนุกรรมการและเลขานุการ |
| ๑๖. | ผู้แทนสำนักบัญชีประชาชาติ
สำนักงานคณะกรรมการพัฒนาการเศรษฐกิจและสังคมแห่งชาติ | อนุกรรมการและผู้ช่วยเลขานุการ |
| ๑๗. | ผู้แทนสำนักงานสถิติแห่งชาติ | อนุกรรมการและผู้ช่วยเลขานุการ |

/๑๑. คณะอนุกรรมการ...

๑๑. คณะอนุกรรมการสถิติ สาขาเกษตรและประมง

องค์ประกอบ

๑. ปลัดกระทรวงเกษตรและสหกรณ์	ประธานอนุกรรมการ
๒. รองปลัดกระทรวงเกษตรและสหกรณ์	รองประธานอนุกรรมการ
๓. รองผู้อำนวยการสำนักงานสถิติแห่งชาติ	รองประธานอนุกรรมการ
๔. ผู้แทนสำนักงานเศรษฐกิจการเกษตร	อนุกรรมการ
๕. ผู้แทนกรมประมง	อนุกรรมการ
๖. ผู้แทนกรมพัฒนาที่ดิน	อนุกรรมการ
๗. ผู้แทนกรมส่งเสริมการเกษตร	อนุกรรมการ
๘. ผู้แทนกรมปศุสัตว์	อนุกรรมการ
๙. ผู้แทนกรมวิชาการเกษตร	อนุกรรมการ
๑๐. ผู้แทนกรมชลประทาน	อนุกรรมการ
๑๑. ผู้แทนกรมการข้าว	อนุกรรมการ
๑๒. ผู้แทนกรมส่งเสริมสหกรณ์	อนุกรรมการ
๑๓. ผู้แทนสำนักงานมาตรฐานสินค้าเกษตรและอาหารแห่งชาติ	อนุกรรมการ
๑๔. ผู้แทนสำนักงานการปฏิรูปที่ดินเพื่อเกษตรกรรม	อนุกรรมการ
๑๕. ผู้แทนสำนักงานคณะกรรมการพัฒนาการเศรษฐกิจและสังคมแห่งชาติ	อนุกรรมการ
๑๖. ผู้แทนกรมตรวจบัญชีสหกรณ์	อนุกรรมการ
๑๗. ผู้แทนกรมหม่อนไหม	อนุกรรมการ
๑๘. ผู้แทนสำนักงานสถิติแห่งชาติ	อนุกรรมการ
๑๙. ผู้อำนวยการศูนย์สารสนเทศการเกษตร สำนักงานเศรษฐกิจการเกษตร	อนุกรรมการและเลขานุการ
๒๐. ผู้แทนศูนย์สารสนเทศการเกษตร สำนักงานเศรษฐกิจการเกษตร	อนุกรรมการและผู้ช่วยเลขานุการ
๒๑. ผู้แทนสำนักงานสถิติแห่งชาติ	อนุกรรมการและผู้ช่วยเลขานุการ

/๑๒. คณะอนุกรรมการ...

๑๒. คณะอนุกรรมการสถิติ สาขาอุตสาหกรรม

องค์ประกอบ

๑. ปลัดกระทรวงอุตสาหกรรม	ประธานอนุกรรมการ
๒. รองปลัดกระทรวงอุตสาหกรรม	รองประธานอนุกรรมการ
๓. รองผู้อำนวยการสำนักงานสถิติแห่งชาติ	รองประธานอนุกรรมการ
๔. ผู้แทนสำนักงานเศรษฐกิจอุตสาหกรรม	อนุกรรมการ
๕. ผู้แทนกรมโรงงานอุตสาหกรรม	อนุกรรมการ
๖. ผู้แทนกรมส่งเสริมอุตสาหกรรม	อนุกรรมการ
๗. ผู้แทนกรมอุตสาหกรรมพื้นฐานและการเหมืองแร่	อนุกรรมการ
๘. ผู้แทนสำนักงานปลัดกระทรวงอุตสาหกรรม	อนุกรรมการ
๙. ผู้แทนสำนักงานมาตรฐานผลิตภัณฑ์อุตสาหกรรม	อนุกรรมการ
๑๐. ผู้แทนสำนักงานคณะกรรมการอ้อยและน้ำตาลทราย	อนุกรรมการ
๑๑. ผู้แทนการนิคมอุตสาหกรรมแห่งประเทศไทย	อนุกรรมการ
๑๒. ผู้แทนสำนักงานส่งเสริมวิสาหกิจขนาดกลางและขนาดย่อม (สสว.)	อนุกรรมการ
๑๓. ผู้แทนสภาอุตสาหกรรมแห่งประเทศไทย	อนุกรรมการ
๑๔. ผู้แทนสำนักงานคณะกรรมการส่งเสริมการลงทุน	อนุกรรมการ
๑๕. ผู้แทนสำนักงานคณะกรรมการพัฒนาการเศรษฐกิจและสังคมแห่งชาติ	อนุกรรมการ
๑๖. ผู้แทนธนาคารแห่งประเทศไทย	อนุกรรมการ
๑๗. ผู้แทนสภาหอการค้าแห่งประเทศไทย	อนุกรรมการ
๑๘. ผู้แทนกรมโยธาธิการและผังเมือง	อนุกรรมการ
๑๙. ผู้แทนกรมที่ดิน	อนุกรรมการ
๒๐. ผู้แทนสำนักการโยธา กรุงเทพมหานคร	อนุกรรมการ
๒๑. ผู้แทนศูนย์ข้อมูลอสังหาริมทรัพย์ ธนาคารอาคารสงเคราะห์	อนุกรรมการ
๒๒. ผู้แทนสำนักงานสถิติแห่งชาติ	อนุกรรมการ
๒๓. ผู้อำนวยการศูนย์สารสนเทศเศรษฐกิจอุตสาหกรรม สำนักงานเศรษฐกิจอุตสาหกรรม	อนุกรรมการและเลขานุการ
๒๔. ผู้แทนศูนย์สารสนเทศเศรษฐกิจอุตสาหกรรม สำนักงานเศรษฐกิจอุตสาหกรรม	อนุกรรมการและผู้ช่วยเลขานุการ
๒๕. ผู้แทนสำนักงานสถิติแห่งชาติ	อนุกรรมการและผู้ช่วยเลขานุการ

/๑๓. คณะอนุกรรมการ...

๑๓. คณะอนุกรรมการสถิติ สาขาพลังงาน

องค์ประกอบ

๑. ปลัดกระทรวงพลังงาน	ประธานอนุกรรมการ
๒. รองปลัดกระทรวงพลังงาน	รองประธานอนุกรรมการ
๓. รองผู้อำนวยการสำนักงานสถิติแห่งชาติ	รองประธานอนุกรรมการ
๔. ผู้อำนวยการสำนักงานนโยบายและแผนพลังงาน หรือผู้แทน	อนุกรรมการ
๕. ผู้แทนกรมพัฒนาพลังงานทดแทนและอนุรักษ์พลังงาน	อนุกรรมการ
๖. ผู้แทนกรมเชื้อเพลิงธรรมชาติ	อนุกรรมการ
๗. ผู้แทนกรมธุรกิจพลังงาน	อนุกรรมการ
๘. ผู้แทนสำนักนโยบายและยุทธศาสตร์ สำนักงานปลัดกระทรวงพลังงาน	อนุกรรมการ
๙. ผู้แทนศูนย์เทคโนโลยีสารสนเทศและการสื่อสาร สำนักงานปลัดกระทรวงพลังงาน	อนุกรรมการ
๑๐. ผู้แทนการไฟฟ้าฝ่ายผลิตแห่งประเทศไทย	อนุกรรมการ
๑๑. ผู้แทนการไฟฟ้านครหลวง	อนุกรรมการ
๑๒. ผู้แทนการไฟฟ้าส่วนภูมิภาค	อนุกรรมการ
๑๓. ผู้แทนบริษัท ปตท. จำกัด (มหาชน)	อนุกรรมการ
๑๔. ผู้แทนสำนักงานคณะกรรมการพัฒนาการเศรษฐกิจและสังคมแห่งชาติ	อนุกรรมการ
๑๕. ผู้แทนสำนักงานคณะกรรมการกำกับกิจการพลังงาน	อนุกรรมการ
๑๖. ผู้แทนสำนักงานสถิติแห่งชาติ	อนุกรรมการ
๑๗. ผู้อำนวยการศูนย์พยากรณ์และสารสนเทศพลังงาน สำนักงานนโยบายและแผนพลังงาน	อนุกรรมการและเลขานุการ
๑๘. ผู้แทนศูนย์พยากรณ์และสารสนเทศพลังงาน สำนักงานนโยบายและแผนพลังงาน	อนุกรรมการและผู้ช่วยเลขานุการ
๑๙. ผู้แทนสำนักงานสถิติแห่งชาติ	อนุกรรมการและผู้ช่วยเลขานุการ

/๑๔. คณะอนุกรรมการ...

๑๔. คณะอนุกรรมการสถิติ สาขาการค้า และราคา

องค์ประกอบ

๑. ปลัดกระทรวงพาณิชย์	ประธานอนุกรรมการ
๒. ผู้อำนวยการสำนักงานนโยบายและยุทธศาสตร์การค้า	รองประธานอนุกรรมการ
๓. รองผู้อำนวยการสำนักงานสถิติแห่งชาติ	รองประธานอนุกรรมการ
๔. อธิบดีกรมการค้าต่างประเทศ หรือผู้แทน	อนุกรรมการ
๕. อธิบดีกรมการค้าภายใน หรือผู้แทน	อนุกรรมการ
๖. อธิบดีกรมเจรจาการค้าระหว่างประเทศ หรือผู้แทน	อนุกรรมการ
๗. อธิบดีกรมทรัพย์สินทางปัญญา หรือผู้แทน	อนุกรรมการ
๘. อธิบดีกรมพัฒนาธุรกิจการค้า หรือผู้แทน	อนุกรรมการ
๙. อธิบดีกรมส่งเสริมการค้าระหว่างประเทศ หรือผู้แทน	อนุกรรมการ
๑๐. ผู้อำนวยการองค์การคลังสินค้า หรือผู้แทน	อนุกรรมการ
๑๑. เลขาธิการคณะกรรมการกำกับการซื้อขายสินค้าเกษตรล่วงหน้า หรือผู้แทน	อนุกรรมการ
๑๒. ประธานกรรมการตลาดสินค้าเกษตรล่วงหน้าแห่งประเทศไทย หรือผู้แทน	อนุกรรมการ
๑๓. ผู้แทนสภาหอการค้าไทย	อนุกรรมการ
๑๔. ผู้แทนสภาอุตสาหกรรมแห่งประเทศไทย	อนุกรรมการ
๑๕. เลขาธิการสำนักงานเศรษฐกิจการเกษตร หรือผู้แทน	อนุกรรมการ
๑๖. ผู้อำนวยการสำนักงานเศรษฐกิจอุตสาหกรรม หรือผู้แทน	อนุกรรมการ
๑๗. ผู้อำนวยการสำนักงานพัฒนาธุรกรรมทางอิเล็กทรอนิกส์ (องค์การมหาชน) หรือผู้แทน	อนุกรรมการ
๑๘. ผู้แทนสำนักงานสถิติแห่งชาติ	อนุกรรมการ
๑๙. ผู้อำนวยการสำนักสารสนเทศและดัชนีเศรษฐกิจการค้า สำนักงานนโยบายและยุทธศาสตร์การค้า	อนุกรรมการและเลขานุการ
๒๐. ผู้อำนวยการศูนย์เทคโนโลยีสารสนเทศและการสื่อสาร สำนักงานปลัดกระทรวงพาณิชย์	อนุกรรมการและผู้ช่วยเลขานุการ
๒๑. ผู้แทนสำนักงานสถิติแห่งชาติ	อนุกรรมการและผู้ช่วยเลขานุการ

/๑๕. คณะอนุกรรมการ...

๑๕. คณะอนุกรรมการสถิติ สาขาขนส่งและโลจิสติกส์

องค์ประกอบ

๑.	ปลัดกระทรวงคมนาคม	ประธานอนุกรรมการ
๒.	ผู้บริหารเทคโนโลยีสารสนเทศระดับสูง กระทรวงคมนาคม	รองประธานอนุกรรมการ
๓.	รองผู้อำนวยการสำนักงานสถิติแห่งชาติ	รองประธานอนุกรรมการ
๔.	ผู้บริหารเทคโนโลยีสารสนเทศระดับสูง กรมเจ้าท่า	อนุกรรมการ
๕.	ผู้บริหารเทคโนโลยีสารสนเทศระดับสูง กรมการขนส่งทางบก	อนุกรรมการ
๖.	ผู้บริหารเทคโนโลยีสารสนเทศระดับสูง กรมการบินพลเรือน	อนุกรรมการ
๗.	ผู้บริหารเทคโนโลยีสารสนเทศระดับสูง กรมทางหลวง	อนุกรรมการ
๘.	ผู้บริหารเทคโนโลยีสารสนเทศระดับสูง กรมทางหลวงชนบท	อนุกรรมการ
๙.	ผู้บริหารเทคโนโลยีสารสนเทศระดับสูง สำนักงานนโยบายและแผนการขนส่งและจราจร	อนุกรรมการ
๑๐.	ผู้บริหารเทคโนโลยีสารสนเทศระดับสูง การรถไฟแห่งประเทศไทย	อนุกรรมการ
๑๑.	ผู้บริหารเทคโนโลยีสารสนเทศระดับสูง การท่าเรือแห่งประเทศไทย	อนุกรรมการ
๑๒.	ผู้บริหารเทคโนโลยีสารสนเทศระดับสูง การรถไฟฟ้าขนส่งมวลชนแห่งประเทศไทย	อนุกรรมการ
๑๓.	ผู้บริหารเทคโนโลยีสารสนเทศระดับสูง การทางพิเศษแห่งประเทศไทย	อนุกรรมการ
๑๔.	ผู้บริหารเทคโนโลยีสารสนเทศระดับสูง องค์การขนส่งมวลชนกรุงเทพ	อนุกรรมการ
๑๕.	ผู้บริหารเทคโนโลยีสารสนเทศระดับสูง สถาบันการบินพลเรือน	อนุกรรมการ
๑๖.	ผู้บริหารเทคโนโลยีสารสนเทศระดับสูง บริษัท การบินไทย จำกัด (มหาชน)	อนุกรรมการ
๑๗.	ผู้บริหารเทคโนโลยีสารสนเทศระดับสูง บริษัท ขนส่ง จำกัด	อนุกรรมการ
๑๘.	ผู้บริหารเทคโนโลยีสารสนเทศระดับสูง บริษัท ท่าอากาศยานไทย จำกัด (มหาชน)	อนุกรรมการ
๑๙.	ผู้บริหารเทคโนโลยีสารสนเทศระดับสูง บริษัท วิทยุการบินแห่งประเทศไทย จำกัด	อนุกรรมการ
๒๐.	ผู้แทนสำนักงานคณะกรรมการพัฒนาการเศรษฐกิจและสังคมแห่งชาติ	อนุกรรมการ
๒๑.	ผู้แทนสำนักโลจิสติกส์ กรมอุตสาหกรรมพื้นฐานและการเหมืองแร่	อนุกรรมการ
๒๒.	ผู้แทนสำนักการจราจรและขนส่ง กรุงเทพมหานคร	อนุกรรมการ
๒๓.	ผู้แทนบริษัท ระบบขนส่งมวลชนกรุงเทพ จำกัด (มหาชน)	อนุกรรมการ
๒๔.	ผู้แทนสมาคมการค้าธุรกิจการบินขนส่งสินค้า	อนุกรรมการ
๒๕.	ผู้แทนสภาผู้ส่งสินค้าทางเรือแห่งประเทศไทย	อนุกรรมการ
๒๖.	ผู้แทนสำนักงานสถิติแห่งชาติ	อนุกรรมการ
๒๗.	ผู้อำนวยการศูนย์เทคโนโลยีสารสนเทศและการสื่อสาร สำนักงานปลัดกระทรวงคมนาคม	อนุกรรมการและเลขานุการ
๒๘.	ผู้แทนศูนย์เทคโนโลยีสารสนเทศและการสื่อสาร สำนักงานปลัดกระทรวงคมนาคม	อนุกรรมการและผู้ช่วยเลขานุการ
๒๙.	ผู้แทนสำนักงานสถิติแห่งชาติ	อนุกรรมการและผู้ช่วยเลขานุการ

/๑๖. คณะอนุกรรมการ...

๑๖. คณะอนุกรรมการสถิติ สาขาเทคโนโลยีสารสนเทศและการสื่อสาร

องค์ประกอบ

๑. ปลัดกระทรวงเทคโนโลยีสารสนเทศและการสื่อสาร	ประธานอนุกรรมการ
๒. ผู้บริหารเทคโนโลยีสารสนเทศระดับสูง กระทรวงเทคโนโลยีสารสนเทศและการสื่อสาร	รองประธานอนุกรรมการ
๓. ผู้บริหารเทคโนโลยีสารสนเทศระดับสูง สำนักงานสถิติแห่งชาติ	รองประธานอนุกรรมการ
๔. ผู้บริหารเทคโนโลยีสารสนเทศระดับสูง สำนักงานคณะกรรมการกิจการกระจายเสียง กิจการโทรทัศน์ และกิจการ โทรคมนาคมแห่งชาติ	อนุกรรมการ
๕. ผู้บริหารเทคโนโลยีสารสนเทศระดับสูง ศูนย์เทคโนโลยีอิเล็กทรอนิกส์และคอมพิวเตอร์แห่งชาติ	อนุกรรมการ
๖. ผู้บริหารเทคโนโลยีสารสนเทศระดับสูง สำนักงานส่งเสริมอุตสาหกรรมซอฟต์แวร์แห่งชาติ (องค์การมหาชน)	อนุกรรมการ
๗. ผู้บริหารเทคโนโลยีสารสนเทศระดับสูง สำนักงานพัฒนาธุรกรรมทางอิเล็กทรอนิกส์ (องค์การมหาชน)	อนุกรรมการ
๘. ผู้บริหารเทคโนโลยีสารสนเทศระดับสูง เขตอุตสาหกรรมซอฟต์แวร์ประเทศไทย	อนุกรรมการ
๙. ผู้บริหารเทคโนโลยีสารสนเทศระดับสูง สำนักงานรัฐบาลอิเล็กทรอนิกส์ (องค์การมหาชน)	อนุกรรมการ
๑๐. ผู้แทนบริษัท กสท โทรคมนาคม จำกัด (มหาชน)	อนุกรรมการ
๑๑. ผู้แทนบริษัท ไปรษณีย์ไทย จำกัด	อนุกรรมการ
๑๒. ผู้แทนบริษัท ทีโอที จำกัด (มหาชน)	อนุกรรมการ
๑๓. ผู้แทนสำนักงานคณะกรรมการพัฒนาการเศรษฐกิจและสังคมแห่งชาติ	อนุกรรมการ
๑๔. ผู้อำนวยการสำนักประสานงานรัฐวิสาหกิจ สำนักงานปลัดกระทรวงเทคโนโลยีสารสนเทศและการสื่อสาร	อนุกรรมการ
๑๕. ผู้แทนบริษัท ทู คอร์ปอเรชั่น จำกัด (มหาชน)	อนุกรรมการ
๑๖. ผู้แทนบริษัท โทเทิล แอ็คเซ็ส คอมมูนิเคชั่น จำกัด (มหาชน)	อนุกรรมการ
๑๗. ผู้แทนบริษัท แอ็ดวานซ์ อินโฟร์ เซอร์วิส จำกัด (มหาชน)	อนุกรรมการ
๑๘. ผู้แทนสำนักงานปลัดกระทรวงเทคโนโลยีสารสนเทศและการสื่อสาร	อนุกรรมการและเลขานุการ
๑๙. ผู้แทนสำนักงานปลัดกระทรวงเทคโนโลยีสารสนเทศและการสื่อสาร	อนุกรรมการและผู้ช่วยเลขานุการ
๒๐. ผู้แทนสำนักงานสถิติแห่งชาติ	อนุกรรมการและผู้ช่วยเลขานุการ

/๑๗. คณะอนุกรรมการ...

๑๗. คณะอนุกรรมการสถิติ สาขาท่องเที่ยวและกีฬา

องค์ประกอบ

- | | |
|---|-------------------------------|
| ๑. ปลัดกระทรวงการท่องเที่ยวและกีฬา | ประธานอนุกรรมการ |
| ๒. รองปลัดกระทรวงการท่องเที่ยวและกีฬา | รองประธานอนุกรรมการ |
| ๓. รองอธิบดีกรมการท่องเที่ยว ที่ได้รับมอบหมาย | รองประธานอนุกรรมการ |
| ๔. รองผู้อำนวยการสำนักงานสถิติแห่งชาติ | รองประธานอนุกรรมการ |
| ๕. ผู้ทรงคุณวุฒิด้านสถิติ (จุฬาลงกรณ์มหาวิทยาลัย) | อนุกรรมการ |
| ๖. ผู้ทรงคุณวุฒิด้านสถิติ (สถาบันบัณฑิตพัฒนบริหารศาสตร์) | อนุกรรมการ |
| ๗. ผู้แทนสำนักงานคณะกรรมการพัฒนาการเศรษฐกิจและสังคมแห่งชาติ | อนุกรรมการ |
| ๘. ผู้แทนกรมอุทยานแห่งชาติ สัตว์ป่าและพันธุ์พืช | อนุกรรมการ |
| ๙. ผู้แทนกรมพลศึกษา | อนุกรรมการ |
| ๑๐. ผู้แทนสถาบันการพลศึกษา | อนุกรรมการ |
| ๑๑. ผู้แทนการท่องเที่ยวแห่งประเทศไทย | อนุกรรมการ |
| ๑๒. ผู้แทนการกีฬาแห่งประเทศไทย | อนุกรรมการ |
| ๑๓. ผู้แทนสำนักงานตรวจคนเข้าเมือง | อนุกรรมการ |
| ๑๔. ผู้แทนสภาอุตสาหกรรมท่องเที่ยวแห่งประเทศไทย | อนุกรรมการ |
| ๑๕. ผู้แทนสมาคมไทยธุรกิจการท่องเที่ยว | อนุกรรมการ |
| ๑๖. ผู้แทนสมาคมโรงแรมไทย | อนุกรรมการ |
| ๑๗. ผู้แทนสมาคมมัคคุเทศก์อาชีพแห่งประเทศไทย | อนุกรรมการ |
| ๑๘. ผู้แทนสำนักงานสถิติแห่งชาติ | อนุกรรมการ |
| ๑๙. ผู้แทนสำนักนโยบายและยุทธศาสตร์
สำนักงานปลัดกระทรวงการท่องเที่ยวและกีฬา | อนุกรรมการ |
| ๒๐. ผู้แทนกรมศิลปากร | อนุกรรมการ |
| ๒๑. ผู้แทนธนาคารแห่งประเทศไทย | อนุกรรมการ |
| ๒๒. ผู้แทนคณะกรรมการโอลิมปิกแห่งประเทศไทย ในพระบรมราชูปถัมภ์ | อนุกรรมการ |
| ๒๓. ผู้อำนวยการศูนย์เทคโนโลยีสารสนเทศ
กรมการท่องเที่ยว | อนุกรรมการและเลขานุการ |
| ๒๔. หัวหน้ากลุ่มสถิติและเศรษฐกิจการท่องเที่ยว หรือผู้แทน
ศูนย์เทคโนโลยีสารสนเทศ กรมการท่องเที่ยว | อนุกรรมการและผู้ช่วยเลขานุการ |
| ๒๕. ผู้แทนสำนักงานสถิติแห่งชาติ | อนุกรรมการและผู้ช่วยเลขานุการ |

/๑๘. คณะอนุกรรมการ...

๑๘. คณะอนุกรรมการสถิติ สาขาการเงิน การธนาคาร และการประกันภัย

องค์ประกอบ

๑. รองผู้ว่าการ ด้านบริหาร ธนาคารแห่งประเทศไทย	ประธานอนุกรรมการ
๒. ผู้ช่วยผู้ว่าการ สายระบบข้อมูลสารสนเทศ ธนาคารแห่งประเทศไทย	รองประธานอนุกรรมการ
๓. รองผู้อำนวยการสำนักงานสถิติแห่งชาติ	รองประธานอนุกรรมการ
๔. ผู้แทนสำนักงานคณะกรรมการกำกับและส่งเสริมการประกอบธุรกิจประกันภัย	อนุกรรมการ
๕. ผู้แทนสมาคมธนาคารไทย	อนุกรรมการ
๖. ผู้แทนสำนักงานคณะกรรมการกำกับหลักทรัพย์และตลาดหลักทรัพย์	อนุกรรมการ
๗. ผู้แทนตลาดหลักทรัพย์แห่งประเทศไทย	อนุกรรมการ
๘. ผู้แทนกรมพัฒนาธุรกิจการค้า	อนุกรรมการ
๙. ผู้แทนสำนักงานเศรษฐกิจการคลัง	อนุกรรมการ
๑๐. ผู้แทนสำนักงานคณะกรรมการพัฒนาการเศรษฐกิจและสังคมแห่งชาติ	อนุกรรมการ
๑๑. ผู้แทนสำนักงานสถิติแห่งชาติ	อนุกรรมการ
๑๒. ผู้อำนวยการอาวุโส ฝ่ายสถิติและข้อมูลสารสนเทศ ธนาคารแห่งประเทศไทย	อนุกรรมการและเลขานุการ
๑๓. ผู้อำนวยการ สำนักสถิติ ฝ่ายสถิติและข้อมูลสารสนเทศ ธนาคารแห่งประเทศไทย	อนุกรรมการและผู้ช่วยเลขานุการ
๑๔. ผู้แทนสำนักงานสถิติแห่งชาติ	อนุกรรมการและผู้ช่วยเลขานุการ

/๑๘. คณะอนุกรรมการ...

๑๙. คณะอนุกรรมการสถิติ สาขาการคลัง

องค์ประกอบ

๑. ปลัดกระทรวงการคลัง	ประธานอนุกรรมการ
๒. รองปลัดกระทรวงการคลัง	รองประธานอนุกรรมการ
๓. รองผู้อำนวยการสำนักงานสถิติแห่งชาติ	รองประธานอนุกรรมการ
๔. ผู้อำนวยการสำนักงานเศรษฐกิจการคลัง หรือผู้แทน	อนุกรรมการ
๕. ผู้แทนกรมสรรพากร	อนุกรรมการ
๖. ผู้แทนกรมสรรพสามิต	อนุกรรมการ
๗. ผู้แทนกรมศุลกากร	อนุกรรมการ
๘. ผู้แทนกรมบัญชีกลาง	อนุกรรมการ
๙. ผู้แทนกรมธนารักษ์	อนุกรรมการ
๑๐. ผู้แทนสำนักงานงบประมาณ	อนุกรรมการ
๑๑. ผู้แทนสำนักงานบริหารหนี้สาธารณะ	อนุกรรมการ
๑๒. ผู้แทนสำนักงานคณะกรรมการนโยบายรัฐวิสาหกิจ	อนุกรรมการ
๑๓. ผู้แทนธนาคารแห่งประเทศไทย	อนุกรรมการ
๑๔. ผู้แทนสำนักงานคณะกรรมการพัฒนาการเศรษฐกิจและสังคมแห่งชาติ	อนุกรรมการ
๑๕. ผู้แทนกรมส่งเสริมการปกครองท้องถิ่น	อนุกรรมการ
๑๖. ผู้แทนสำนักงานสถิติแห่งชาติ	อนุกรรมการ
๑๗. ผู้อำนวยการสำนักงานนโยบายการคลัง สำนักงานเศรษฐกิจการคลัง	อนุกรรมการและเลขานุการ
๑๘. ผู้แทนศูนย์เทคโนโลยีสารสนเทศและการสื่อสาร สำนักงานปลัดกระทรวงการคลัง	อนุกรรมการและผู้ช่วยเลขานุการ
๑๙. ผู้แทนสำนักงานสถิติแห่งชาติ	อนุกรรมการและผู้ช่วยเลขานุการ

/๒๐. คณะอนุกรรมการ...

๒๐. คณะอนุกรรมการสถิติ สาขาวิทยาศาสตร์ เทคโนโลยี และนวัตกรรม

องค์ประกอบ

๑.	ปลัดกระทรวงวิทยาศาสตร์และเทคโนโลยี	ประธานอนุกรรมการ
๒.	รองเลขาธิการสำนักงานคณะกรรมการนโยบายวิทยาศาสตร์ เทคโนโลยี และนวัตกรรมแห่งชาติ	รองประธานอนุกรรมการ
๓.	รองผู้อำนวยการสำนักงานสถิติแห่งชาติ	รองประธานอนุกรรมการ
๔.	นายสมชาย เทียมบุญประเสริฐ รองปลัดกระทรวงวิทยาศาสตร์และเทคโนโลยี สำนักงานปลัดกระทรวงวิทยาศาสตร์และเทคโนโลยี	อนุกรรมการ
๕.	ผู้แทนสำนักงานคณะกรรมการพัฒนาการเศรษฐกิจและสังคมแห่งชาติ	อนุกรรมการ
๖.	ผู้แทนกรมทรัพย์สินทางปัญญา	อนุกรรมการ
๗.	ผู้แทนสำนักงานคณะกรรมการการอุดมศึกษา	อนุกรรมการ
๘.	ผู้แทนสำนักงานคณะกรรมการวิจัยแห่งชาติ	อนุกรรมการ
๙.	ผู้แทนสำนักงานส่งเสริมการลงทุน	อนุกรรมการ
๑๐.	ผู้แทนสำนักงานเศรษฐกิจอุตสาหกรรม	อนุกรรมการ
๑๑.	ผู้แทนสำนักงานพัฒนาวิทยาศาสตร์และเทคโนโลยีแห่งชาติ	อนุกรรมการ
๑๒.	ผู้แทนสำนักงานคณะกรรมการนโยบายวิทยาศาสตร์ เทคโนโลยี และนวัตกรรมแห่งชาติ	อนุกรรมการ
๑๓.	ผู้แทนศูนย์เทคโนโลยีสารสนเทศและการสื่อสาร สำนักงานปลัดกระทรวงวิทยาศาสตร์และเทคโนโลยี	อนุกรรมการ
๑๔.	ผู้แทนสภาวิชาชีพวิทยาศาสตร์และเทคโนโลยี	อนุกรรมการ
๑๕.	ผู้แทนสภาอุตสาหกรรมแห่งประเทศไทย	อนุกรรมการ
๑๖.	ผู้แทนสำนักงานกองทุนสนับสนุนการวิจัย	อนุกรรมการ
๑๗.	ผู้แทนสำนักงานพัฒนาการวิจัยการเกษตร (องค์การมหาชน)	อนุกรรมการ
๑๘.	ผู้แทนสถาบันวิจัยระบบสาธารณสุข	อนุกรรมการ
๑๙.	ผู้แทนสำนักงานสถิติแห่งชาติ	อนุกรรมการ
๒๐.	ผู้อำนวยการสำนักนโยบายและยุทธศาสตร์ สำนักงานปลัดกระทรวงวิทยาศาสตร์และเทคโนโลยี	อนุกรรมการและเลขานุการ
๒๑.	ผู้แทนสำนักนโยบายและยุทธศาสตร์ สำนักงานปลัดกระทรวงวิทยาศาสตร์และเทคโนโลยี	อนุกรรมการและผู้ช่วยเลขานุการ
๒๒.	ผู้แทนสำนักงานสถิติแห่งชาติ	อนุกรรมการและผู้ช่วยเลขานุการ

/๒๑. คณะอนุกรรมการ...

๒๑. คณะอนุกรรมการสถิติ สาขาทรัพยากรธรรมชาติและสิ่งแวดล้อม

องค์ประกอบ

๑. ปลัดกระทรวงทรัพยากรธรรมชาติและสิ่งแวดล้อม	ประธานอนุกรรมการ
๒. รองปลัดกระทรวงทรัพยากรธรรมชาติและสิ่งแวดล้อม	รองประธานอนุกรรมการ
๓. รองผู้อำนวยการสำนักงานสถิติแห่งชาติ	รองประธานอนุกรรมการ
๔. อธิบดีกรมอุตุนิยมวิทยา หรือผู้แทน	อนุกรรมการ
๕. อธิบดีกรมชลประทาน หรือผู้แทน	อนุกรรมการ
๖. เลขาธิการสำนักงานนโยบายและแผนทรัพยากรธรรมชาติและสิ่งแวดล้อม หรือผู้แทน	อนุกรรมการ
๗. อธิบดีกรมควบคุมมลพิษ หรือผู้แทน	อนุกรรมการ
๘. อธิบดีกรมส่งเสริมคุณภาพสิ่งแวดล้อม หรือผู้แทน	อนุกรรมการ
๙. อธิบดีกรมป่าไม้ หรือผู้แทน	อนุกรรมการ
๑๐. อธิบดีกรมอุทยานแห่งชาติ สัตว์ป่า และพันธุ์พืช หรือผู้แทน	อนุกรรมการ
๑๑. อธิบดีกรมทรัพยากรธรณี หรือผู้แทน	อนุกรรมการ
๑๒. อธิบดีกรมทรัพยากรทางทะเลและชายฝั่ง หรือผู้แทน	อนุกรรมการ
๑๓. อธิบดีกรมทรัพยากรน้ำ หรือผู้แทน	อนุกรรมการ
๑๔. อธิบดีกรมทรัพยากรน้ำบาดาล หรือผู้แทน	อนุกรรมการ
๑๕. ผู้แทนสำนักงานคณะกรรมการพัฒนาการเศรษฐกิจและสังคมแห่งชาติ	อนุกรรมการ
๑๖. ผู้อำนวยการองค์การจัดการน้ำเสีย หรือผู้แทน	อนุกรรมการ
๑๗. ผู้อำนวยการองค์การสวนสัตว์ หรือผู้แทน	อนุกรรมการ
๑๘. ผู้อำนวยการองค์การสวนพฤกษศาสตร์ หรือผู้แทน	อนุกรรมการ
๑๙. ผู้อำนวยการองค์การอุตสาหกรรมป่าไม้ หรือผู้แทน	อนุกรรมการ
๒๐. ผู้อำนวยการสำนักงานพัฒนาเศรษฐกิจจากฐานชีวภาพ หรือผู้แทน	อนุกรรมการ
๒๑. ผู้อำนวยการองค์การบริหารจัดการก๊าซเรือนกระจก หรือผู้แทน	อนุกรรมการ
๒๒. ผู้อำนวยการสำนักสิ่งแวดล้อม กรุงเทพมหานคร หรือผู้แทน	อนุกรรมการ
๒๓. ผู้แทนกรมป้องกันและบรรเทาสาธารณภัย	อนุกรรมการ
๒๔. ผู้แทนกรมส่งเสริมการปกครองท้องถิ่น	อนุกรรมการ
๒๕. ผู้แทนสำนักงานสถิติแห่งชาติ	อนุกรรมการ
๒๖. ผู้อำนวยการศูนย์เทคโนโลยีสารสนเทศและการสื่อสาร สำนักงานปลัดกระทรวงทรัพยากรธรรมชาติและสิ่งแวดล้อม	อนุกรรมการและเลขานุการ
๒๗. ผู้อำนวยการส่วนเทคโนโลยีสารสนเทศเพื่อการจัดการสำนักงาน สำนักงานปลัดกระทรวงทรัพยากรธรรมชาติและสิ่งแวดล้อม	อนุกรรมการและผู้ช่วยเลขานุการ
๒๘. ผู้แทนสำนักงานสถิติแห่งชาติ	อนุกรรมการและผู้ช่วยเลขานุการ

/อำนาจหน้าที่...

อำนาจหน้าที่ของคณะกรรมการสถิติรายสาขา

๑. จัดทำผังสถิติทางการของสาขา โดยทำการทบทวนรายการข้อมูลสถิติ ในสาขาที่เกี่ยวข้อง และรับผิดชอบอยู่ในปัจจุบัน และวิเคราะห์ความต้องการข้อมูลสถิติทางการ (Data Gap Analysis) โดยวิเคราะห์จากแผนพัฒนาเศรษฐกิจ นโยบายรัฐบาล นโยบายกระทรวง/กรมต่างๆ และความต้องการใช้ข้อมูลสถิติ
 ๒. พิจารณาคัดเลือกสถิติทางการจากข้อมูลการบริหารงาน การลงทะเบียน สำมะโน สำรวจ (ข้อมูลที่มีการจัดทำอยู่แล้ว) และกำหนดหน่วยงานรับผิดชอบ
 ๓. พิจารณาหน่วยงานรับผิดชอบในการผลิตสถิติทางการที่ยังไม่มีหน่วยงานใดจัดทำ และประสานให้มีการผลิตสถิติทางการตามผังสถิติทางการของสาขา
 ๔. นำเสนอชุดข้อมูลที่แสดงถึงความสัมพันธ์ระหว่างข้อมูลและประเด็นยุทธศาสตร์
 ๕. ประสานงานการพัฒนาคุณภาพสถิติทางการ และปรับปรุงสถิติให้ได้มาตรฐาน
 ๖. บริหารจัดการการจัดทำมาตรฐานสถิติและส่งเสริมการนำไปใช้ประโยชน์
 ๗. ประสานงานการเชื่อมโยง แลกเปลี่ยน และเผยแพร่สถิติทางการ
 ๘. ประสานงานด้านงบประมาณและการพัฒนาบุคลากรด้านสถิติ
 ๙. จัดทำรายงานประจำปี (รายงานสถานการณ์สถิติทางการและรายงานผลการดำเนินงาน) เสนอต่อคณะกรรมการจัดระบบสถิติประเทศไทย ๓ ด้าน
 ๑๐. แต่งตั้งคณะทำงานฯ และผู้แทนจากหน่วยงานที่เกี่ยวข้องเพิ่มเติมได้ตามความเหมาะสม
- ทั้งนี้ ตั้งแต่บัดนี้เป็นต้นไป

สั่ง ณ วันที่ ๒๑ สิงหาคม พ.ศ. ๒๕๕๖

นาวาอากาศเอก



(อนุศิษฐ์ นาคทรพรพ)

รัฐมนตรีว่าการกระทรวงเทคโนโลยีสารสนเทศและการสื่อสาร
ประธานกรรมการจัดระบบสถิติประเทศไทย ๓ ด้าน



คำสั่งคณะกรรมการสถิติสาขาประชากรศาสตร์ ประชากรและเคหะ
ที่ ๑ /๒๕๕๕
เรื่อง แต่งตั้งคณะกรรมการสถิติสาขาประชากรศาสตร์ ประชากรและเคหะ

ตามที่ คณะอนุกรรมการสถิติสาขาประชากรศาสตร์ ประชากรและเคหะ ได้มีมติในการประชุมครั้งที่ ๑/๒๕๕๕ เมื่อวันที่ ๔ พฤษภาคม ๒๕๕๕ ให้แต่งตั้งคณะกรรมการสถิติสาขาประชากรศาสตร์ ประชากรและเคหะ เพื่อให้การดำเนินงานพัฒนาสถิติรายสาขาเป็นไปอย่างมีประสิทธิภาพ

อาศัยอำนาจคณะอนุกรรมการสถิติรายสาขาตามคำสั่งคณะกรรมการจัดระบบสถิติประเทศไทย ๓ ด้าน ที่ ๑/๒๕๕๕ เรื่อง แต่งตั้งคณะกรรมการสถิติรายสาขา ลงวันที่ ๒๔ กุมภาพันธ์ ๒๕๕๕ จึงแต่งตั้งคณะกรรมการสถิติสาขาประชากรศาสตร์ ประชากรและเคหะ โดยมีองค์ประกอบและอำนาจหน้าที่ ดังนี้

คณะกรรมการสถิติสาขาประชากรศาสตร์ ประชากรและเคหะ

องค์ประกอบ

๑.	ผู้อำนวยการสำนักบริหารการทะเบียน กรมการปกครอง	ประธานคณะกรรมการ
๒.	ผู้อำนวยการสำนักบริหารจัดการระบบสถิติ สำนักงานสถิติแห่งชาติ	รองประธานคณะกรรมการ
๓.	ผู้เชี่ยวชาญเฉพาะด้านการบริหารงานทะเบียน สำนักบริหารการทะเบียน กรมการปกครอง	รองประธานคณะกรรมการ
๔.	ผู้แทนสำนักงานคณะกรรมการพัฒนาการเศรษฐกิจและสังคมแห่งชาติ	คณะกรรมการ
๕.	ผู้แทนกรมการพัฒนาชุมชน	คณะกรรมการ
๖.	ผู้แทนกรมพัฒนาสังคมและสวัสดิการ	คณะกรรมการ
๗.	ผู้แทนสำนักนโยบายและแผน สำนักงานปลัดกระทรวงมหาดไทย	คณะกรรมการ
๘.	ผู้แทนศูนย์เทคโนโลยีสารสนเทศและการสื่อสาร สำนักงานปลัดกระทรวงมหาดไทย	คณะกรรมการ
๙.	ผู้แทนสำนักนโยบายและยุทธศาสตร์ สำนักงานปลัดกระทรวงสาธารณสุข	คณะกรรมการ
๑๐.	ผู้แทนสำนักงานปกครองและทะเบียน สำนักปลัดกรุงเทพมหานคร	คณะกรรมการ
๑๑.	ผู้แทนวิทยาลัยประชากรศาสตร์ จุฬาลงกรณ์มหาวิทยาลัย	คณะกรรมการ
๑๒.	ผู้แทนสถาบันวิจัยประชากรและสังคม มหาวิทยาลัยมหิดล	คณะกรรมการ
๑๓.	ผู้แทนมูลนิธิสถาบันวิจัยเพื่อการพัฒนาประเทศไทย	คณะกรรมการ
๑๔.	ผู้แทนกองทุนประชากรแห่งสหประชาชาติ (UNFPA)	คณะกรรมการ
๑๕.	ผู้แทนการเคหะแห่งชาติ	คณะกรรมการ
๑๖.	ผู้แทนสำนักบริหารแรงงานต่างด้าว กรมการจัดหางาน	คณะกรรมการ
๑๗.	ผู้แทนสำนักงานหลักประกันสุขภาพแห่งชาติ	คณะกรรมการ

๑๘.	ผู้อำนวยการส่วนบริหารและพัฒนาเทคโนโลยีการทะเบียน สำนักบริหารการทะเบียน กรมการปกครอง	คณะทำงาน
๑๙.	ผู้แทนสำนักบริหารการทะเบียน กรมการปกครอง	คณะทำงาน
๒๐.	ผู้อำนวยการกลุ่มสถิติประชากร สำนักงานสถิติแห่งชาติ	คณะทำงาน
๒๑.	ผู้แทนสำนักงานสถิติแห่งชาติ ด้านข้อมูลสถิติประชากร	คณะทำงาน
๒๒.	ผู้แทนสำนักงานสถิติแห่งชาติ ด้านระเบียบวิธีสถิติ	คณะทำงาน
๒๓.	หัวหน้ากลุ่มวิชาการและระบบเทคโนโลยีการทะเบียน สำนักบริหารการทะเบียน กรมการปกครอง	คณะทำงานและเลขานุการ
๒๔.	หัวหน้ากลุ่มพัฒนาระบบสารสนเทศเพื่อการบริหาร สำนักบริหารการทะเบียน กรมการปกครอง	คณะทำงานและผู้ช่วยเลขานุการ
๒๕.	ผู้แทนสำนักงานสถิติแห่งชาติ	คณะทำงานและผู้ช่วยเลขานุการ

อำนาจหน้าที่ของคณะทำงานสถิติสาขาประชากรศาสตร์ ประชากรและเคหะ

๑. จัดทำผังสถิติทางการ (รายการข้อมูลที่สำคัญและจำเป็น) ของสาขา โดยทำการทบทวนรายการข้อมูลสถิติในสาขาที่เกี่ยวข้อง และรับผิดชอบอยู่ในปัจจุบัน และวิเคราะห์ความต้องการข้อมูลสถิติทางการ
๒. พิจารณาคัดเลือกสถิติทางการจากข้อมูลการบริหารงาน การลงทะเบียน สำมะโน สำรวจ (ข้อมูลที่มีการจัดทำอยู่แล้ว) และกำหนดหน่วยงานรับผิดชอบ
๓. พิจารณาหน่วยงานรับผิดชอบในการผลิตสถิติทางการที่ยังไม่มีหน่วยงานใดจัดทำ และประสานให้มีการผลิตสถิติทางการตามผังสถิติทางการของสาขา
๔. นำเสนอชุดข้อมูลที่แสดงถึงความสัมพันธ์ระหว่างข้อมูลและประเด็นยุทธศาสตร์
๕. จัดทำแผนปฏิบัติการจากแผนพัฒนาสถิติสาขาประชากรศาสตร์ ประชากรและเคหะ
๖. จัดทำรายงานประจำปี (รายงานสถานการณ์สถิติทางการ และรายงานผลการดำเนินงาน)
๗. นำเสนอผลการดำเนินงานดังกล่าวข้างต้นต่อคณะกรรมการสถิติสาขาประชากรศาสตร์ ประชากรและเคหะ

๘. ปฏิบัติหน้าที่อื่นๆ ตามที่ได้รับมอบหมาย

ทั้งนี้ ตั้งแต่บัดนี้เป็นต้นไป

สั่ง ณ วันที่ ๒๙ พฤษภาคม พ.ศ. ๒๕๕๕



(นายพระนาย สุวรรณรัฐ)

ปลัดกระทรวงมหาดไทย

ประธานอนุกรรมการสถิติสาขาประชากรศาสตร์ ประชากรและเคหะ