

แผนพัฒนาสถิติ สาขาหญิงและชาย

ฉบับที่ 1 พ.ศ. 2557 - 2558

แผนพัฒนาสถิติ สาขาหญิงและชาย

ฉบับที่ 1 พ.ศ. 2557 - 2558

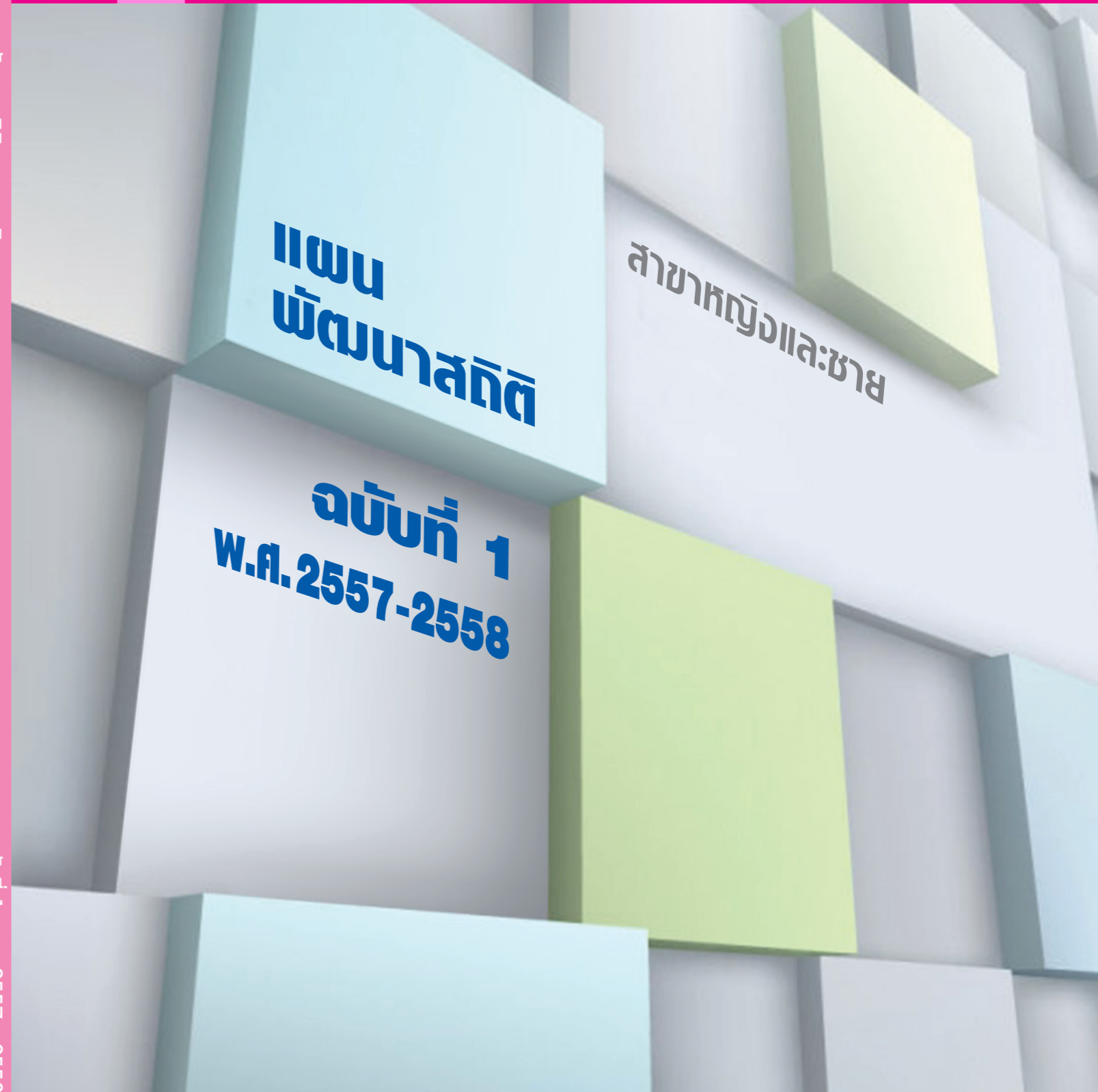

จัดทำโดย คณะอนุกรรมการสถิติสาขาหญิงและชาย
คณะทำงานสถิติสาขาหญิงและชาย



แผนพัฒนาสถิติ
สาขาหญิงและชาย
ฉบับที่ 1
พ.ศ. 2557 - 2558

จัดทำโดย
คณะอนุกรรมการสถิติสาขาหญิงและชาย
คณะทำงานสถิติสาขาหญิงและชาย

คำนำ

การดำเนินงานเพื่อจัดทำแผนพัฒนาสถิติสาขาหญิงและชายนี้ เป็นส่วนหนึ่งของการจัดทำระบบสถิติทางการของประเทศจากการนำแผนแม่บทระบบสถิติประเทศไทย ฉบับที่ 1 (พ.ศ. 2554 - 2558) สู่การปฏิบัติ ซึ่งแผนพัฒนาสถิติทางการฯ ฉบับนี้พร้อมกับแผนพัฒนาสถิติทางการสาขาต่างๆ อีก 20 สาขา จะเป็นรากฐานสำคัญต่อการบริหารจัดการระบบสถิติของประเทศไทยให้มีประสิทธิภาพ เนื่องจากได้มีการพิจารณากลับกรองในการคัดเลือกข้อมูลสถิติที่มีความสำคัญและจำเป็นต่อการกำหนดนโยบายในมิติต่างๆ เพื่อนำข้อมูลสถิติไปประกอบการตัดสินใจในการบริหารราชการแผ่นดิน ทั้งในด้านการวางแผนปฏิบัติงานและติดตามประเมินผล ก่อนที่จะนำผังสถิติทางการและแผนพัฒนาสถิติทางการไปปฏิบัติเพื่อให้เกิดความสมบูรณ์และนำเข้าสู่ระบบฐานข้อมูลเพื่อแลกเปลี่ยนเชื่อมโยงกับข้อมูลสถิติของหน่วยงานราชการทุกหน่วยต่อไป

ในการจัดทำแผนพัฒนาสถิติทางการสาขาหญิงและชายนี้ คณะอนุกรรมการของสาขาหญิงและชาย คณะทำงาน และผู้ที่มีส่วนเกี่ยวข้องได้ร่วมมือกันจัดทำ เรียบเรียง และประชุมหารืออย่างเป็นระบบเพื่อปรับเปลี่ยนให้เกิดความสมบูรณ์ตามขั้นตอนที่กำหนดไว้เบื้องต้น กระบวนการดังกล่าวได้มีการมุ่งเน้นให้เกิดความรอบคอบในการนำปัจจัยที่เกี่ยวข้องมาพิจารณา โดยเริ่มจากการพิจารณาเหตุผลและความจำเป็น รวมทั้งวัตถุประสงค์ในการจัดทำแผนพัฒนาสถิติฯ ก่อนที่จะกำหนดแนวทางการจัดทำแผนพัฒนาสถิติฯ ขึ้น พร้อมกับขอบเขตของสาขา ซึ่งได้ชี้แจงไว้ในบทที่ 1 สำหรับบทที่ 2 จะเป็นเนื้อหาสำคัญที่ได้พิจารณาประกอบในการคัดเลือกสถิติทางการด้านหญิงและชายซึ่งได้แก่ สถานการณ์ของหญิงและชาย รวมทั้งนโยบายและทิศทางยุทธศาสตร์ที่เกี่ยวข้อง หลังจากนั้นในบทที่ 3 คณะอนุกรรมการฯ ได้วางโครงสร้างและจัดทำผังสถิติทางการที่มีความครอบคลุม ความถูกต้อง และความชัดเจนเพื่อความสะดวกในการสืบค้นข้อมูล และได้นำไปกำหนดเป็นแผนพัฒนาสถิติทางการสาขาหญิงและชายในบทที่ 4 ซึ่งจะเริ่มดำเนินการตามแผนในปี พ.ศ. 2557 - 2558 ทั้งนี้ได้พิจารณาสถานการณ์ของสถิติแต่ละรายการเรียบร้อยแล้ว

ท้ายนี้ หวังเป็นอย่างยิ่งว่าแผนพัฒนาสถิติทางการสาขาหญิงและชายฉบับแรกนี้ จะสามารถเป็นส่วนหนึ่งของรากฐานระบบสถิติทางการด้านเศรษฐกิจ สังคมของประเทศ และสามารถนำไปประยุกต์ต่อยอดเพื่อเป็นข้อมูลประกอบการตัดสินใจสำหรับนโยบายและการใช้สถิติให้เกิดประโยชน์สำหรับการพัฒนาประเทศต่อไป

คณะอนุกรรมการสถิติสาขาหญิงและชาย
และคณะทำงานสถิติสาขาหญิงและชาย
ธันวาคม 2557

สารบัญ

	หน้า
บทที่ 1 บทนำ	1
1.1 ที่มาของแผนพัฒนาสถิติรายสาขา	1
1.2 วัตถุประสงค์ของการจัดทำแผนพัฒนาสถิติรายสาขา	3
1.3 แนวทางการจัดทำแผนพัฒนาสถิติรายสาขา	4
1.4 ขอบเขตของสาขาหญิงและชาย	4
บทที่ 2 สถานการณ์ แนวโน้ม นโยบายและยุทธศาสตร์ที่เกี่ยวข้องกับการพัฒนา สาขาหญิงและชาย	7
2.1 สถานการณ์และแนวโน้มการพัฒนาสาขาหญิงและชาย	7
2.2 นโยบายและยุทธศาสตร์ที่เกี่ยวข้องกับการพัฒนาสาขาหญิงและชาย	10
บทที่ 3 ผังสถิติทางการสาขาหญิงและชาย	31
3.1 แนวคิดในการจัดโครงสร้างสถิติทางการสาขาหญิงและชาย	31
3.2 ผังสถิติทางการสาขาหญิงและชาย	36
บทที่ 4 สถานการณ์และแนวทางการพัฒนาสถิติสาขาหญิงและชาย	63
4.1 สถานการณ์และแนวทางการพัฒนาการผลิตสถิติทางการสาขาหญิงและชาย	63
4.2 สถานการณ์และแนวทางการพัฒนาความพร้อมของหน่วยสถิติสาขาหญิงและชาย	81
4.3 แผนปฏิบัติการพัฒนาสถิติทางการสาขาหญิงและชาย พ.ศ. 2557 - 2558	83
บรรณานุกรม	
ภาคผนวก	
- คำสั่งคณะกรรมการจัดระบบสถิติประเทศไทย 3 ด้าน ที่ 1/2556 เรื่อง แต่งตั้งคณะกรรมการสถิติรายสาขา	
- คำสั่งอนุกรรมการสถิติสาขาหญิงและชาย ที่ 90/2555 เรื่อง แต่งตั้งคณะทำงานสถิติสาขาหญิงและชาย	

บทที่ 1

บทนำ

1.1 ที่มาของแผนพัฒนาสถิติรายสาขา

ประเทศไทยเริ่มมีการดำเนินงานเกี่ยวกับสถิติของประเทศมาประมาณ 100 ปี โดยมีสำนักงานสถิติแห่งชาติเป็นหน่วยงานหลักในการผลิตสถิติซึ่งส่วนใหญ่เป็นสถิติจากการสำรวจ นอกจากนี้ยังมีหน่วยงานภาครัฐจำนวนมากที่ผลิตสถิติจากระบบการรายงานและงานทะเบียนที่เกี่ยวข้องกับภารกิจและการดำเนินงานของหน่วยงาน แม้ว่าการผลิตสถิติภายใต้ระบบดังกล่าวได้มีการพัฒนาอย่างต่อเนื่อง แต่ก็เป็นการพัฒนาภายใต้ข้อจำกัดด้านบุคลากร งบประมาณ ฯลฯ ที่แตกต่างกัน ส่งผลให้เกิดความเหลื่อมล้ำด้านมาตรฐานและคุณภาพของงานด้านสถิติ และในบางกรณีก็มีความซ้ำซ้อนและสิ้นเปลือง สำนักงานสถิติแห่งชาติจึงได้จัดทำแผนแม่บทระบบสถิติประเทศไทย พ.ศ. 2554 - 2558 ซึ่งได้รับความเห็นชอบจากคณะรัฐมนตรีเมื่อวันที่ 28 ธันวาคม พ.ศ. 2553 นับเป็นแผนแม่บทระบบสถิติฉบับแรกของประเทศ มีเป้าประสงค์ที่จะพัฒนาระบบสถิติของประเทศให้เข้มแข็งและก้าวหน้าอย่างเป็นระบบเพื่อให้สถิติเป็นฐานสำคัญของการพัฒนาประเทศ

ยุทธศาสตร์ของแผนแม่บทระบบสถิติฯ คือ

- การบริหารจัดการระบบสถิติอย่างมีประสิทธิภาพโดยมีเครื่องมือที่สำคัญคือแผนพัฒนาสถิติสาขาต่างๆ (แผนพัฒนาสถิติรายสาขา)
- การพัฒนาสถิติให้มีมาตรฐาน โดยมีเครื่องมือสำคัญคือแนวทางการปฏิบัติที่ดีสำหรับการผลิตสถิติและการประเมินคุณภาพสถิติ
- การให้บริการสถิติอย่างทั่วถึง โดยมีเครื่องมือสำคัญคือระบบการเชื่อมโยงและแลกเปลี่ยนสถิติระหว่างหน่วยงานต่างๆ

กลไกสำคัญในการขับเคลื่อนการดำเนินงานตามแผนแม่บทระบบสถิติฯ คือคณะกรรมการจัดระบบสถิติประเทศไทย 3 ด้าน (ด้านเศรษฐกิจ ด้านสังคม และด้านทรัพยากรธรรมชาติและสิ่งแวดล้อม) ซึ่งได้รับการแต่งตั้งจากคณะรัฐมนตรีเมื่อวันที่ 3 พฤษภาคม พ.ศ. 2554 และคณะอนุกรรมการสถิติสาขาต่างๆ รวม 21 คณะ ซึ่งรัฐมนตรีว่าการกระทรวงเทคโนโลยีสารสนเทศและการสื่อสารในฐานะประธานคณะกรรมการฯ ได้มีคำสั่งแต่งตั้งเมื่อวันที่ 24 กุมภาพันธ์ พ.ศ. 2555 ตามมติของคณะกรรมการฯ ในการประชุมครั้งที่ 1/2555 เมื่อวันที่ 20 มกราคม พ.ศ. 2555

คณะอนุกรรมการสถิติรายสาขามีภารกิจในการยกร่างแผนพัฒนาสถิติรายสาขาและกำกับการดำเนินงานพัฒนาสถิติรายสาขาให้เป็นไปตามแผนฯ รายงานความก้าวหน้า ปัญหาอุปสรรค และจัดทำรายงานผลการดำเนินงานสถิติรายสาขาประจำปีเสนอต่อคณะกรรมการฯ

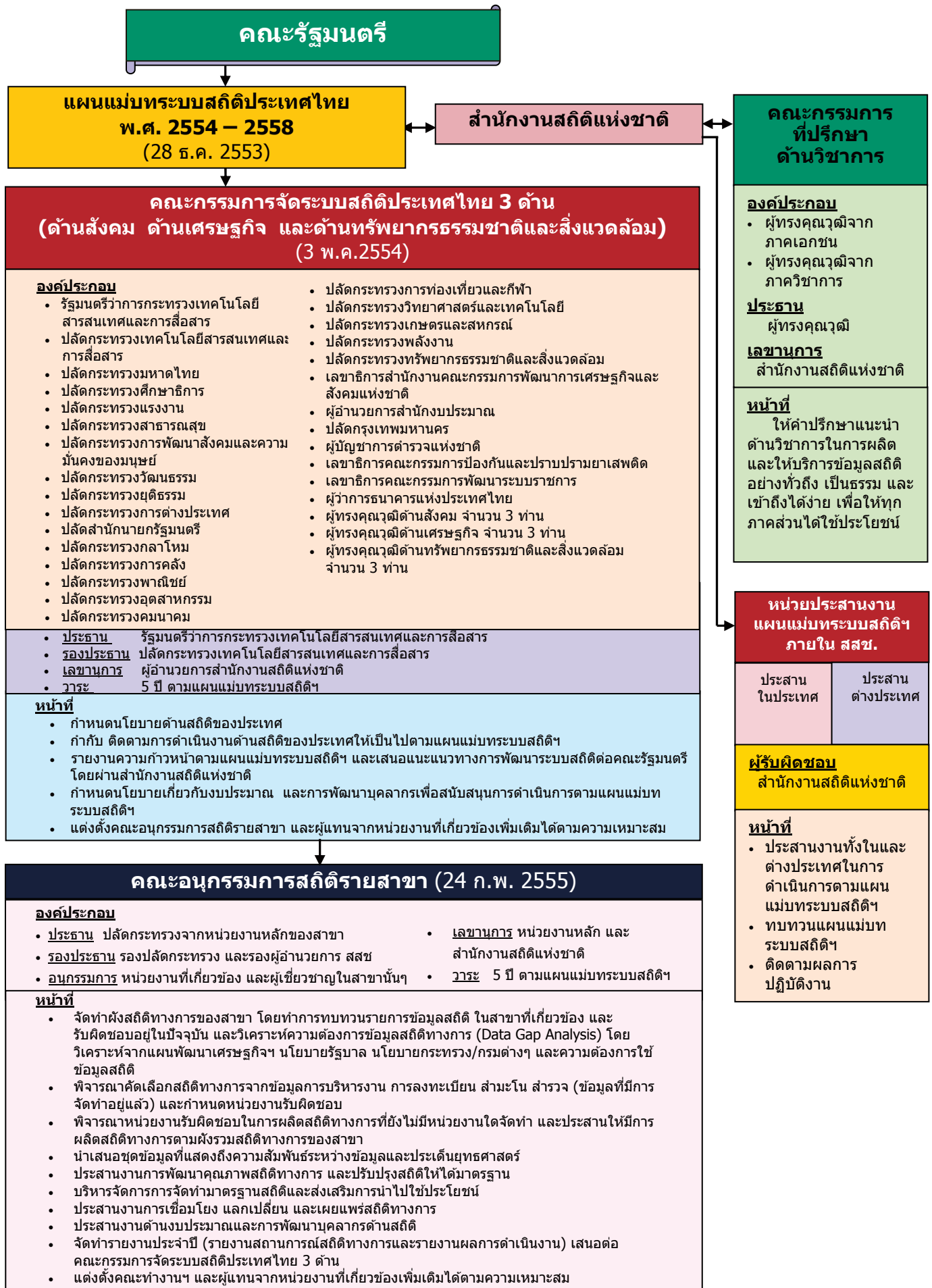

คณะอนุกรรมการสถิติรายสาขา 21 คณะ ประกอบด้วย

คณะอนุกรรมการสถิติด้านสังคม

- 1) ประชากรศาสตร์ ประชากรและเคหะ
- 2) แรงงาน
- 3) การศึกษา
- 4) ศาสนา ศิลปะ วัฒนธรรม
- 5) สุขภาพ
- 6) สถิติการสังคม
- 7) หญิงและชาย
- 8) รายได้และรายจ่ายของครัวเรือน
- 9) ยุติธรรม ความมั่นคง การเมืองและการปกครอง

คณะอนุกรรมการสถิติด้านเศรษฐกิจ

- 10) บัญชีประชาชาติ
- 11) เกษตร และประมง
- 12) อุตสาหกรรม
- 13) พลังงาน
- 14) การค้าและราคา
- 15) ขนส่ง และโลจิสติกส์
- 16) เทคโนโลยีสารสนเทศและการสื่อสาร
- 17) การท่องเที่ยวและการกีฬา
- 18) การเงิน การธนาคาร และการประกันภัย
- 19) การคลัง
- 20) วิทยาศาสตร์ เทคโนโลยีและสิทธิบัตร

คณะอนุกรรมการสถิติด้านทรัพยากรธรรมชาติและสิ่งแวดล้อม

- 21) ทรัพยากรธรรมชาติและสิ่งแวดล้อม

1.2 วัตถุประสงค์ของการจัดทำแผนพัฒนาสถิติรายสาขา

แผนพัฒนาสถิติรายสาขา (รวมสาขาหญิงและชาย) คือ เครื่องมือสำคัญในการบริหารจัดการเพื่อให้

- ประเทศมีข้อมูลสถิติที่สำคัญจำเป็นต่อการวิเคราะห์สถานการณ์ แนวโน้ม เพื่อวางแผนและประเมินผลการพัฒนาในแต่ละสาขา
- หน่วยสถิติต่างๆ และบุคลากรมีสมรรถนะเพิ่มขึ้นด้านการจัดทำข้อมูลและการจัดทำสถิติ
- ประชาชนเข้าใจและเข้าถึงสถิติสาขาต่างๆ ได้สะดวกรวดเร็ว

แผนพัฒนาสถิติรายสาขามีองค์ประกอบสำคัญคือ “ผังสถิติทางการ” ที่กำหนดรายการสถิติที่สำคัญ จำเป็นต่อการวางแผนและติดตามผลการพัฒนาระดับประเทศและสาขา พร้อมทั้งกำหนดหน่วยสถิติที่รับผิดชอบผลิตและพัฒนาสถิติดังกล่าว กำหนดยุทธศาสตร์หรือแนวทางการพัฒนาการผลิต การเผยแพร่ และการใช้

ประโยชน์สถิติ รวมทั้งวิเคราะห์ข้อจำกัดและแนวทางการแก้ไขปัญหาและอุปสรรคในการดำเนินงาน แนวทางการพัฒนาสมรรถนะของหน่วยงานสถิติต่างๆ การสนับสนุนทรัพยากรและการสนับสนุนด้านอื่นๆ ที่จำเป็น

แผนพัฒนาสถิติรายสาขามีกรอบระยะเวลา 3 ปี และใช้เป็นกรอบการรายงานผลการดำเนินงานประจำปีของคณะกรรมการสถิติสาขาต่างๆ ต่อคณะกรรมการจัดระบบสถิติ 3 ด้าน

1.3 แนวทางการจัดทำแผนพัฒนาสถิติรายสาขา

การจัดทำแผนพัฒนาสถิติรายสาขา (รวมสาขาหญิงและชาย) ประกอบด้วยขั้นตอนต่างๆ ดังนี้

1) ศึกษา นิยาม ขอบเขต และความสำคัญของสถิติสาขานั้นๆ จากกฎหมายที่เกี่ยวข้องการให้คำนิยามที่เกี่ยวข้อง โดยพิจารณาแนวทางการจัดจำแนกข้อมูลของสำนักงานสถิติประเทศต่างๆ และองค์การระหว่างประเทศ เช่น สหประชาชาติ ธนาคารโลก มาตรฐานการจัดจำแนกประเภทของสหประชาชาติ (UNACC, Administrative Committee on Coordination Programme Classification) เพื่อนำมาปรับใช้ให้เหมาะสมกับบริบทของประเทศไทย

2) ศึกษาตัวอย่างโครงสร้างและการจัดหมวดหมู่รายการสถิติแต่ละสาขาตลอดจนรายการสถิติจากประเทศต่างๆ เพื่อนำแนวคิดที่เหมาะสมมากำหนดโครงสร้างหมวดหมู่สถิติรายสาขาของประเทศไทย

3) ศึกษา ด้านอุปสงค์ ได้แก่ การศึกษาสถานการณ์และแนวโน้มการพัฒนาสาขา นโยบายและยุทธศาสตร์ระดับประเทศและระดับสาขาที่เกี่ยวข้อง อาทิ รัฐธรรมนูญ แผนพัฒนาเศรษฐกิจและสังคมแห่งชาติ แผนบริหารราชการแผ่นดิน แผนยุทธศาสตร์และแผนปฏิบัติการระดับกระทรวง เป้าหมายและตัวชี้วัดระดับสากล และประเทศ เพื่อให้ทราบความต้องการสถิติที่สำคัญ

4) ศึกษา ด้านอุปทาน ได้แก่ การศึกษารายการข้อมูลสถิติเกี่ยวกับสาขานั้นๆ ที่มีการจัดทำในปัจจุบัน โดยสืบค้นจากแหล่งต่างๆ อาทิ ระบบฐานข้อมูลของหน่วยงาน รายงานสถิติประจำปีของหน่วยงาน รายงานสถิติประจำปีของสำนักงานสถิติแห่งชาติ และเว็บไซต์หน่วยงานที่เกี่ยวข้อง

5) คัดเลือกรายการสถิติที่มีความสำคัญจำเป็นต่อการกำหนดนโยบายและติดตามความก้าวหน้าของสถานการณ์การพัฒนาให้เป็น “สถิติทางการ” และจัดหมวดหมู่ตามโครงสร้างที่กำหนด

6) จัดทำ “ผังสถิติทางการ” ซึ่งแสดงหมวดหมู่ และรายการสถิติทางการ ความถี่ในการเผยแพร่ และหน่วยงานรับผิดชอบ ทั้งนี้สถิติทางการบางรายการอาจจะยังไม่มีการผลิต หรือขาดหน่วยงานที่รับผิดชอบในปัจจุบัน หรือมีหลายหน่วยงานที่ผลิตกันอย่างซ้ำซ้อน ซึ่งคณะกรรมการฯ จะมีภารกิจในการพิจารณากำหนดหน่วยงานรับผิดชอบให้ชัดเจน

7) วิเคราะห์สถานการณ์การผลิตระบบการบริหารจัดการและเผยแพร่สถิติ และจัดทำยุทธศาสตร์/แนวทางการพัฒนาสถิติรายสาขา

1.4 ขอบเขตของสาขาหญิงและชาย

การกำหนดกรอบสถิติสาขาหญิงและชาย จำเป็นจะต้องเข้าใจความหมายของ sex (เพศ) และ gender (เพศสภาพ) ที่มีนัยแตกต่างกัน

ความแตกต่างของคำว่า Sex (เพศ) และ Gender (เพศภาวะ/เพศทางสังคม/มิติหญิงชาย)

เพศสรีระ (Sex) หมายถึง เพศที่กำเนิดตามธรรมชาติ เป็นลักษณะทางกายภาพที่กำหนดทางชีววิทยา เช่น ผู้หญิงมีอวัยวะเพศหญิง มดลูก รังไข่ ประจำเดือน ส่วนเพศชายมีอวัยวะเพศชาย ลูกอัณฑะ เชื้ออสุจิ ซึ่งสิ่งเหล่านี้เปลี่ยนแปลงไม่ได้ และเป็นตัวกำหนดบทบาทเพศ (Sex Roles) ให้เพศหญิงและเพศชายมีบทบาทหน้าที่ที่

แตกต่างกัน เช่น ผู้หญิงตั้งครรภ์และคลอดบุตร ผู้ชายจะมีส่วนในการให้กำเนิดโดยเป็นผู้ผลิตอสุจิที่จะผสมกับไข่จากหญิงในการก่อกำเนิดทารก

เพศภาวะ/เพศทางสังคม/มิติหญิงชาย (Gender) หมายถึง ลักษณะความเป็นหญิงและความเป็นชายที่ถูกกำหนดขึ้นโดยเงื่อนไขของสังคมและวัฒนธรรมตามเพศสรีระ (Sex) ให้เพศหญิงแสดงลักษณะความเป็นหญิง เช่น เพศหญิงต้องเรียบร้อยอ่อนหวาน และให้เพศชายแสดงลักษณะความเป็นชาย เช่น เพศชายต้องเข้มแข็ง มีความเป็นผู้นำ ซึ่งความเป็นหญิงและความเป็นชายจะส่งผลถึงหน้าที่ความรับผิดชอบ สถานภาพ และความคาดหวังของสังคมต่อเพศหญิงและเพศชายที่แตกต่างกัน ทั้งนี้ ลักษณะความเป็นหญิงและความเป็นชายที่ถูกกำหนดโดยสังคมสามารถเปลี่ยนแปลงได้ตามสภาพการณ์และเงื่อนไขของแต่ละยุคสมัย โดยผ่านกระบวนการขัดเกลาทางสังคม นำไปสู่การกำหนดความเป็นหญิงความเป็นชายในสังคม

บทบาทเพศ (Sex Roles) หมายถึง หน้าที่ของหญิงและชายตามเพศกำเนิด เช่น ผู้หญิงตั้งครรภ์ ให้กำเนิดบุตร มีน้ำหนักเลี้ยงดูบุตร ในขณะที่ผู้ชายผลิตอสุจิที่ผสมกับไข่จากหญิงในการก่อกำเนิดทารก เป็นต้น

บทบาทความเป็นหญิงเป็นชาย (Gender Roles) หมายถึง บทบาทที่สังคม วัฒนธรรม สภาพแวดล้อม และการขัดเกลาทางสังคม (Socialization) กำหนดให้เพศหญิงและเพศชายมีพฤติกรรมหรือบทบาทตามความคาดหวังของสังคม เช่น สถานะทางสังคม การศึกษา การแต่งกาย กิจกรรม การเล่น ลักษณะคำพูด ฯลฯ โดยสิ่งเหล่านี้สามารถปรับเปลี่ยนได้ตามสภาพสังคมและยุคสมัย

ความเสมอภาคระหว่างหญิงชาย (Gender Equality) หมายถึง การที่หญิงและชายได้รับสิทธิ (Rights) ประโยชน์ (benefits) การเข้าถึงทรัพยากร (access resources) และโอกาสต่างๆ (opportunities) อย่างเท่าเทียมและเป็นธรรม โดยคำนึงถึงความแตกต่างบนพื้นฐานของการเคารพในหลักสิทธิมนุษยชนและศักดิ์ศรีความเป็นมนุษย์

ข้อมูลจำแนกเพศ (Sex-Disaggregated Data) หมายถึง ข้อมูลที่มีการจัดเก็บโดยแยกเพศหญิงและชาย เพื่อนำไปใช้ประมวล วิเคราะห์ ให้เห็นถึงสถานการณ์ของหญิงและชาย

สถิติหญิงและชาย (Gender Statistics) หมายถึง ข้อมูลที่เป็นตัวเลข ซึ่งบ่งชี้สถานการณ์ของหญิงและชายในด้านต่างๆ เพื่อเป็นเครื่องมือในการเสริมสร้างความเสมอภาค กล่าวโดยสรุปสถิติสาขาหญิงและชายเป็นข้อมูลที่แสดงให้เห็นถึงความแตกต่างระหว่างหญิงและชายในแง่มุมต่างๆ เช่น การส่งเสริมความเสมอภาค การสร้างความเป็นธรรมในสังคม และการไม่เลือกปฏิบัติต่อเพศ เป็นต้น

บทที่ 2

สถานการณ์ แนวโน้ม นโยบายและยุทธศาสตร์ที่เกี่ยวข้องกับการพัฒนา สาขาหญิงและชาย

2.1 สถานการณ์และแนวโน้มการพัฒนาสาขาหญิงและชาย

ประเทศไทยได้ร่วมลงนามรับรองเป็นภาคีอนุสัญญาว่าด้วยการขจัดการเลือกปฏิบัติต่อสตรีในทุกรูปแบบ (Convention on the Elimination of All Form of Discrimination against Women: CEDAW) ของสหประชาชาติ นับตั้งแต่ปี 2528 ซึ่งอนุสัญญาดังกล่าวเป็นพันธกรณีที่สำคัญที่ผูกพันรัฐภาคีให้ปรับเปลี่ยนโครงสร้าง กลไกภายในประเทศเพื่อเป็นการส่งเสริมความเสมอภาคระหว่างหญิงชาย โดยมีบทบัญญัติที่มุ่งที่จะทำให้ประเทศสมาชิกใช้เป็นแนวทางในการกำหนดนโยบายและมาตรการต่างๆ ในการขจัดการเลือกปฏิบัติต่อสตรีและให้หลักประกันว่าสตรีจะต้องได้รับสิทธิ ประโยชน์ และโอกาสต่างๆ จากรัฐบนพื้นฐานของความเสมอภาคกับบุรุษ

นอกจากนั้น การประชุมว่าด้วยเรื่องสตรี ครั้งที่ 4 เมื่อวันที่ 4 – 15 กันยายน 2538 ณ กรุงปักกิ่ง สาธารณรัฐประชาชนจีน ซึ่งประกอบด้วยผู้แทนจากประเทศสมาชิกสหประชาชาติ 189 ประเทศ รวมทั้งจากประเทศไทยได้มีการรับรองปฏิญญาปักกิ่งและแผนปฏิบัติการเพื่อความก้าวหน้าของสตรี (Beijing Declaration and Platform for Action: BPFA) โดยเนื้อหาหลักของปฏิญญาปักกิ่งฯ คือ การเรียกร้องให้ประเทศต่างๆ มุ่งมั่นที่จะดำเนินการเพื่อส่งเสริมหลักการ “ความเสมอภาค การพัฒนา และสันติภาพ” เพื่อประโยชน์แก่มนุษยชาติ โดยได้มีการกำหนดประเด็นห่วงใยที่เป็นอุปสรรคสำคัญต่อความก้าวหน้าของสตรี 12 ประเด็น ได้แก่ 1) ความยากจน 2) การศึกษาและการฝึกอบรมของสตรี 3) สุขภาพอนามัย 4) ความรุนแรงต่อสตรี 5) ความขัดแย้งที่มีการใช้อาวุธ 6) เศรษฐกิจ 7) อำนาจและการตัดสินใจ 8) กลไกเชิงสถาบันเพื่อความก้าวหน้าของสตรี 9) สิทธิมนุษยชนของสตรี 10) สตรีกับสื่อมวลชน 11) สตรีกับสิ่งแวดล้อม และ 12) เด็กผู้หญิง โดยประเทศไทยเริ่มมีการบูรณาการเนื้อหาของปฏิญญาปักกิ่งและแผนปฏิบัติการฯ เข้าในแผนพัฒนาสตรี ในช่วงแผนพัฒนาเศรษฐกิจและสังคมแห่งชาติ ฉบับที่ 8 (พ.ศ. 2540-2544) เป็นต้นมา โดยมีการดำเนินการและจัดเก็บข้อมูลสถานการณ์สตรีของประเทศไทยตามกรอบประเด็นห่วงใยในปฏิญญาปักกิ่งและแผนปฏิบัติการฯ รวมทั้งประเด็นห่วงใยเพิ่มเติมด้วย ซึ่งต่อมาในปี 2553 ได้มีการประชุมสหประชาชาติสมัยพิเศษเพื่อทบทวนและประเมินความคืบหน้าในการปฏิบัติตามยุทธศาสตร์ไนโรบีเพื่อความก้าวหน้าของสตรีและปฏิญญาปักกิ่งฯ และกำหนดประเด็นห่วงใยเพิ่มเติมอีก 7 ประเด็น คือ 1) โลกาภิวัตน์ 2) ความก้าวหน้าทางวิทยาศาสตร์และเทคโนโลยี 3) การเคลื่อนย้ายแรงงาน 4) ภาวะประชากรผู้สูงอายุ 5) การแพร่ระบาดของโรคเอดส์ 6) ภัยพิบัติทางธรรมชาติ และ 7) การแบ่งเบาภาระความรับผิดชอบในครอบครัว

กระทรวงการพัฒนาสังคมและความมั่นคงของมนุษย์ ได้พัฒนาตัวชี้วัดและจัดทำชุดข้อมูลสถิติจำแนกเพศอย่างต่อเนื่อง โดยเริ่มตั้งแต่ปี 2548 ได้มีการจัดทำตัวชี้วัดและข้อมูลสถานภาพสตรีไทย¹ และได้มีการจัดทำรายงานสถิติจำแนกเพศของประเทศไทย² และปรับปรุงข้อมูลจำแนกเพศ³ ครั้งที่ 2 ในปี 2551 โดยรวบรวมสถิติจากหน่วยงานต่างๆ พบว่า ในประเด็นรายได้และความยากจน จากข้อมูลสำรวจภาวะเศรษฐกิจและสังคมของสำนักงานสถิติแห่งชาติคำนวณโดยสำนักงานคณะกรรมการพัฒนาการเศรษฐกิจและสังคมแห่งชาติ ซึ่งภาพรวมของประเทศในปี 2550 สัดส่วนประชากรยากจนลดลงอย่างต่อเนื่องจากร้อยละ 14.93 ในปี 2545 เหลือเพียงร้อยละ 8.48 โดยภาคตะวันออกเฉียงเหนือมีสัดส่วนประชากรยากจนสูงสุดถึงร้อยละ 13.05 รองลงมาเป็นภาคเหนือ ภาคใต้ ภาคกลาง และกรุงเทพมหานคร ซึ่งในจำนวนนี้ประชากรหญิงมีความยากจนน้อยกว่าประชากรชาย แต่ผู้หญิงในกรุงเทพมหานคร มีความยากจนมากกว่าผู้ชาย (ร้อยละ 1.20 และร้อยละ 1.00) โดยจังหวัดที่มีสัดส่วนผู้หญิงยากจนสูงสุดคือ แม่ฮ่องสอน ร้อยละ 64.00 ศรีสะเกษ ร้อยละ 28.21 บุรีรัมย์ ร้อยละ 28.31 น่าน ร้อยละ 20.96 และปัตตานี ร้อยละ 20.21 นอกจากนี้ผู้หญิงยังเป็นหัวหน้าครัวเรือนอย่างต่อเนื่อง จากปี 2546 มีผู้หญิงเป็นหัวหน้าครัวเรือนร้อยละ 26.80 เพิ่มขึ้นเป็นร้อยละ 31.00 ในปี 2550 เป็นต้น

ด้านการศึกษาจากข้อมูลสำมะโนประชากรและเคหะ ซึ่งดำเนินการทุก 10 ปี พบว่าอัตราการอ่านออกเขียนได้ของประชากรอายุ 15 ปีขึ้นไปในกรุงเทพมหานครสูงกว่าภาคอื่นๆ ภาคเหนือเป็นภาคที่มีอัตราการอ่านออกเขียนได้ต่ำที่สุด โดยผู้หญิงต่ำกว่าผู้ชายในทุกภาค และสำหรับผู้มีโอกาสเข้าเรียนหนังสือมีข้อมูลจากกระทรวงศึกษาธิการแสดงว่าผู้หญิงมีอัตราเข้าเรียนในระดับมัธยมศึกษาตอนปลายและอุดมศึกษาร้อยละ 74.40 มากกว่าผู้ชายที่เข้าเรียนเพียงร้อยละ 59.95 ส่วนคุณภาพการศึกษาระดับมัธยมศึกษาตอนปลายของเด็กผู้หญิงและเด็กผู้ชายใกล้เคียงกัน

สำหรับประเด็นความเสี่ยงด้านสุขภาพจากการสำรวจอนามัยและสวัสดิการ มีประเด็นที่น่าเป็นห่วงคือเด็กและเยาวชนชายมีอัตราการสูบบุหรี่สูงกว่าเด็กผู้หญิงมากในทุกช่วงอายุ ขณะที่ประชากรทั่วราชอาณาจักรอายุ 11 ปีขึ้นไปดื่มสุรามากขึ้นโดยเฉพาะในกลุ่มเยาวชนอายุ 15-24 ปี โดยผู้ชายดื่มเพิ่มขึ้นจากร้อยละ 45.8 เป็นร้อยละ 50.5 ผู้หญิงเพิ่มขึ้นเช่นกันจากร้อยละ 8.9 เป็นร้อยละ 9.1

ด้านการทำงานจากการสำรวจภาวะทำงานของประชากรทั่วราชอาณาจักร พบว่าผู้หญิงเป็นกำลังแรงงานที่สำคัญแม้จะมีอัตราการมีส่วนร่วมในกำลังแรงงานน้อยกว่าผู้ชาย โดยในปี 2549 ผู้หญิงร้อยละ 65 และผู้ชายร้อยละ 81 โดยอัตราส่วนรายได้ของผู้หญิงที่ได้รับค่าตอบแทนนอกภาคเกษตรในปี 2549 คือ 0.94 สูงกว่าปี 2548 ที่มีร้อยละ 0.90 อย่างไรก็ตามระดับรายได้ของผู้หญิงที่ทำงานนอกภาคเกษตรในฐานะลูกจ้างภาครัฐ รัฐวิสาหกิจ และภาคเอกชนยังคงต่ำกว่าผู้ชายในทุกพื้นที่

ด้านการเป็นผู้นำ พบว่าบทบาทผู้หญิงในการดำรงตำแหน่งระดับบริหารยังต่ำ จากการรวบรวมข้อมูลของสำนักงานข้าราชการพลเรือน รายงานว่า ผู้บริหารที่ดำรงตำแหน่งระดับต้น (ระดับ 9) และระดับสูง (ระดับ 10, 11) เป็นหญิงร้อยละ 16.84 และ 18.15 แต่ผู้นำในระดับชุมชนที่สถาบันพัฒนาองค์กรชุมชน (องค์การมหาชน) รายงานว่า ผู้นำชุมชน (41,650 องค์กร) ทุกภาคมีสัดส่วนหญิงชายใกล้เคียงกัน ยกเว้นกรุงเทพมหานคร และภาคใต้

¹ คู่มือการจัดทำตัวชี้วัดและข้อมูลสถานภาพสตรีไทย 2548. สำนักงานกิจการสตรีและสถาบันครอบครัว กระทรวงการพัฒนาสังคมและความมั่นคงของมนุษย์

² รายงานสถิติจำแนกเพศของประเทศไทย ปี 2551. สำนักงานกิจการสตรีและสถาบันครอบครัว สนับสนุนโดย สำนักงานโครงการพัฒนาแห่งสหประชาชาติ (UNDP). 2551.

³ มิติหญิง-ชาย : ความแตกต่างบนความเหมือน. สำนักงานสถิติแห่งชาติ, สำนักงานกิจการสตรีและสถาบันครอบครัว สนับสนุนโดย สำนักงานโครงการพัฒนาแห่งสหประชาชาติ (UNDP). 2551.

ประเด็นการมีส่วนร่วมทางการเมือง จากรายงานของกรมการปกครอง ผู้หญิงมีจำนวนผู้มีสิทธิ์เลือกตั้งมากกว่าผู้ชาย และมาใช้สิทธิ์เลือกตั้งมากกว่าผู้ชาย ในการเลือกตั้งผู้ว่ากรุงเทพมหานคร ปี 2551 มีผู้หญิงมาใช้สิทธิ์มากกว่าผู้ชาย 136,769 คน แต่การบริหารการเมืองระดับท้องถิ่นมีสัดส่วนผู้หญิงประมาณร้อยละ 10 นอกจากนี้ สำนักงานคณะกรรมการการเลือกตั้ง รายงานว่า ตั้งแต่ปี 2526 – 2550 มีการเลือกตั้งสมาชิกสภาผู้แทนราษฎร 10 ครั้ง ผู้หญิงได้รับเลือกตั้งเฉลี่ยร้อยละ 7.54 ของผู้หญิงที่ลงสมัคร ในการเลือกตั้งสมาชิกวุฒิสภา 3 ครั้ง มีผู้หญิงได้รับการเลือกตั้งเฉลี่ย ร้อยละ 16.79

นอกจากนี้ องค์การสหประชาชาติได้จัดทำดัชนีเพื่อวัดความก้าวหน้าของการพัฒนามนุษย์ และความเหลื่อมล้ำระหว่างประเทศ⁴ โดยร่วมมือกับประเทศสมาชิกเพื่อประเมินสถานการณ์การพัฒนาตามตัวชี้วัดและจัดลำดับผลการพัฒนา เพื่อให้ประเทศต่างๆ ได้ทราบสถานการณ์การพัฒนาและช่องว่างของการพัฒนาตามแต่ละตัวชี้วัด ซึ่งผลการประเมินสถานการณ์ของประเทศต่างๆ ปรากฏดังนี้

1. ดัชนีการพัฒนามนุษย์ (Human Development Index: HDI) เป็นดัชนีประสม (Composite Index) ที่นำมาใช้วัดความสำเร็จโดยเฉลี่ยในการพัฒนามนุษย์ของแต่ละประเทศ โดยคำนึงถึงความสำเร็จใน 3 ด้าน ได้แก่ ความยืนยาวของชีวิตและสุขภาพดี (Long and healthy life) ความรู้ (Knowledge) และมาตรฐานที่ดีของการดำรงชีวิต (A decent standard of living) ซึ่งจากการสำรวจ ปี 2554 พบว่า ประเทศที่มีการพัฒนามนุษย์สูงที่สุด คือ นอร์เวย์ (อันดับ 1) และประเทศที่มีการพัฒนามนุษย์ต่ำที่สุด คือ คองโก (อันดับ 187) ส่วนประเทศในอาเซียน แยกเป็นประเทศที่อยู่ในกลุ่มที่มีการพัฒนามนุษย์ในระดับที่สูงมาก ได้แก่ สิงคโปร์ (อันดับ 26) และบรูไน (อันดับ 33) ขณะที่มาเลเซีย (อันดับ 61) เป็นเพียงประเทศเดียวในอาเซียนที่อยู่ในกลุ่มที่มีการพัฒนามนุษย์ในระดับสูง สำหรับประเทศไทย (อันดับ 103) เป็นประเทศที่อยู่ในกลุ่มที่มีการพัฒนามนุษย์ในระดับปานกลาง เช่นเดียวกับฟิลิปปินส์ (อันดับ 112) อินโดนีเซีย (อันดับ 124) เวียดนาม (อันดับ 128) ลาว (อันดับ 138) และกัมพูชา (อันดับ 139) ส่วนพม่า (อันดับ 149) เป็นเพียงประเทศเดียวในอาเซียนที่อยู่ในกลุ่มที่มีการพัฒนามนุษย์ในระดับต่ำ

2. ดัชนีความไม่เสมอภาคหญิงชาย (Gender Inequality Index: GII) เป็นดัชนีประสม (Composite Index) ที่สะท้อนให้เห็นถึงความไม่เท่าเทียมกันระหว่างหญิงและชายของแต่ละประเทศ โดยคำนึงถึง 3 ด้าน ได้แก่ อนามัยเจริญพันธุ์ (Reproductive health) การเสริมสร้างพลังอำนาจ (Empowerment) และตลาดแรงงาน (Labour market) ซึ่งจากการสำรวจ ปี 2554 พบว่า ประเทศที่มีความไม่เสมอภาคหญิงชายต่ำที่สุด คือ สวีเดน (อันดับ 1) ในขณะที่ประเทศเยเมน (อันดับ 146) เป็นประเทศที่มีความไม่เสมอภาคหญิงชายสูงที่สุด ส่วนประเทศในอาเซียนที่มีความไม่เสมอภาคหญิงชายต่ำที่สุด คือ สิงคโปร์ (อันดับ 8) รองลงมา คือ มาเลเซีย (อันดับ 43) เวียดนาม (อันดับที่ 48) ไทย (อันดับ 64) ฟิลิปปินส์ (อันดับ 75) พม่า (อันดับ 96) กัมพูชา (อันดับ 99) และอินโดนีเซีย (อันดับ 100) ตามลำดับ ในขณะที่ลาว (อันดับ 107) เป็นประเทศที่มีความไม่เสมอภาคหญิงชายสูงที่สุดในอาเซียน

⁴ Human Development Report 2011, UNDP

2.2 นโยบายและยุทธศาสตร์ที่เกี่ยวข้องกับการพัฒนาสาขาหญิงและชาย

2.2.1 รัฐธรรมนูญแห่งราชอาณาจักรไทย พ.ศ. 2550

รัฐธรรมนูญแห่งราชอาณาจักรไทย พ.ศ. 2550 เป็นรัฐธรรมนูญฉบับแรกในประเทศไทยที่เปิดโอกาสให้ประชาชนทั้งประเทศเข้ามามีส่วนร่วมในการยกร่างโดยตลอด จนได้ชื่อว่าเป็น “รัฐธรรมนูญ ฉบับประชาชน” เพื่อให้เป็นพื้นฐานสู่การปฏิรูปการเมืองการปกครอง เน้นการส่งเสริมและคุ้มครองสิทธิเสรีภาพของประชาชนให้ประชาชนมีส่วนร่วมในการปกครองและตรวจสอบการใช้อำนาจรัฐ ตลอดจนปรับปรุงโครงสร้างทางการเมืองให้มีเสถียรภาพและประสิทธิภาพมากขึ้นกว่ารัฐธรรมนูญฉบับก่อนๆ จึงนับได้ว่ารัฐธรรมนูญฉบับนี้มีเนื้อหาสาระเปลี่ยนแปลงไปจากรัฐธรรมนูญในอดีตเป็นอย่างมาก แต่สิ่งหนึ่งที่ยังคงอยู่หากวิเคราะห์เนื้อหาในรัฐธรรมนูญฉบับตั้งแต่ พ.ศ. 2517 จนถึงปัจจุบัน ก็คือ หลักความเสมอภาคอันเป็นหลักที่มีความสำคัญยิ่ง เพราะถือว่าเป็นหลักพื้นฐานของศักดิ์ศรีความเป็นมนุษย์ โดยหลักความเสมอภาคเฉพาะเรื่องที่เกี่ยวข้องกับหญิงและชายก็เป็นหนึ่งในข้อบัญญัติของรัฐธรรมนูญด้วยเช่นกัน ซึ่งสาระสำคัญของรัฐธรรมนูญแห่งราชอาณาจักรไทย พ.ศ. 2550 ที่เกี่ยวข้องกับความเสมอภาคของหญิงและชาย โดยสรุปได้ดังนี้

- มาตรา 4** ศักดิ์ศรีความเป็นมนุษย์ สิทธิเสรีภาพ และความเสมอภาคของบุคคล ย่อมได้รับความคุ้มครอง
- มาตรา 5** ประชาชนชาวไทยไม่ว่าเหล่ากำเนิด เพศ หรือศาสนาใด ย่อมอยู่ในความคุ้มครองแห่งรัฐธรรมนูญนี้เสมอกัน
- มาตรา 30** บุคคลย่อมเสมอกันในกฎหมายและได้รับความคุ้มครองตามกฎหมายเท่าเทียมกันชายและหญิงมีสิทธิเท่าเทียมกัน
- การเลือกปฏิบัติโดยไม่เป็นธรรมต่อบุคคลเพราะเหตุแห่งความแตกต่างในเรื่องถิ่นกำเนิด เชื้อชาติ ภาษา เพศ อายุ ความพิการ สภาพทางกายหรือสุขภาพ สถานะของบุคคล ฐานะทางเศรษฐกิจหรือสังคม ความเชื่อทางศาสนา การศึกษาอบรม หรือความคิดเห็นทางการเมืองอันไม่ขัดต่อบทบัญญัติแห่งรัฐธรรมนูญจะกระทำมิได้
- มาตรการที่รัฐกำหนดขึ้นเพื่อขจัดอุปสรรคหรือส่งเสริมให้บุคคลสามารถใช้สิทธิและเสรีภาพได้เช่นเดียวกับบุคคลอื่น ย่อมไม่ถือเป็นการเลือกปฏิบัติโดยไม่เป็นธรรมตามวรรคสาม
- มาตรา 32** บุคคลย่อมมีสิทธิและเสรีภาพในชีวิตและร่างกาย
- มาตรา 40** บุคคลย่อมมีสิทธิในกระบวนการยุติธรรม (6) เด็ก เยาวชน สตรี ผู้สูงอายุ หรือผู้พิการ หรือทุพพลภาพ ย่อมมีสิทธิได้รับความคุ้มครองในการดำเนินกระบวนการพิจารณาคดีอย่างเหมาะสม และย่อมมีสิทธิได้รับการปฏิบัติที่เหมาะสมในคดีที่เกี่ยวกับความรุนแรงทางเพศ
- มาตรา 52** เด็ก เยาวชน สตรี และบุคคลในครอบครัวมีสิทธิได้รับความคุ้มครองจากรัฐ ให้ปราศจากการใช้ความรุนแรงและการปฏิบัติอันไม่เป็นธรรม ทั้งมีสิทธิได้รับการบำบัดฟื้นฟูในกรณีที่มีเหตุดังกล่าว
- มาตรา 80** รัฐต้องดำเนินการตามแนวนโยบายด้านสังคม การสาธารณสุข การศึกษา และวัฒนธรรมดังต่อไปนี้
- (1) คุ้มครองและพัฒนาเด็กและเยาวชน สนับสนุนการอบรมเลี้ยงดู และให้การศึกษาปฐมวัย

ส่งเสริมความเสมอภาคของหญิงและชาย เสริมสร้างและพัฒนาความเป็นปึกแผ่นของสถาบันครอบครัวและชุมชน รวมทั้งต้องสงเคราะห์และจัดสวัสดิการให้แก่ผู้สูงอายุ ผู้ยากไร้ ผู้พิการหรือทุพพลภาพ และผู้อยู่ในสภาวะยากลำบาก ให้มีคุณภาพชีวิตที่ดีขึ้น และพึ่งพาตนเองได้

มาตรา 81 รัฐต้องดำเนินการตามแนวนโยบายด้านกฎหมายและการยุติธรรม ดังต่อไปนี้

(5) สนับสนุนการดำเนินการขององค์กรภาคเอกชนที่ให้ความช่วยเหลือทางกฎหมายแก่ประชาชน โดยเฉพาะผู้ได้รับผลกระทบจากความรุนแรงในครอบครัว

มาตรา 84 รัฐต้องดำเนินการตามแนวนโยบายด้านเศรษฐกิจ ดังต่อไปนี้

(7) ส่งเสริมให้ประชากรวัยทำงานมีงานทำ ค้ำครองแรงงานเด็กและสตรี จัดระบบแรงงานสัมพันธ์และระบบไตรภาคีที่ผู้ทำงานมีสิทธิเลือกผู้แทนของตน จัดระบบประกันสังคม รวมทั้งคุ้มครองให้ผู้ทำงานที่มีคุณค่าอย่างเดียวกันได้รับค่าตอบแทน สิทธิประโยชน์ และสวัสดิการที่เป็นธรรมโดยไม่เลือกปฏิบัติ

มาตรา 87 รัฐต้องดำเนินการตามแนวนโยบายด้านการมีส่วนร่วมของประชาชน

(4) ส่งเสริมให้ประชาชนมีความเข้มแข็งในทางการเมืองและจัดให้มีกฎหมายจัดตั้งกองทุนพัฒนาการเมืองภาคพลเมืองเพื่อช่วยเหลือการดำเนินกิจกรรมสาธารณะของชุมชน รวมทั้งสนับสนุนการดำเนินการของกลุ่มประชาชนที่รวมตัวกันในลักษณะเครือข่ายทุกรูปแบบให้สามารถแสดงความคิดเห็นและเสนอความต้องการของชุมชนในพื้นที่

วรรคสุดท้าย การมีส่วนร่วมของประชาชนตามมาตรา ๘๗ ต้องคำนึงถึงสัดส่วนของหญิงและชายที่ใกล้เคียงกัน

มาตรา 97 (เรื่อง ส.ส.) การจัดทำบัญชีรายชื่อผู้สมัครรับเลือกตั้งของพรรคการเมือง สำหรับการเลือกตั้งสมาชิกสภาผู้แทนราษฎรแบบสัดส่วน ต้องคำนึงถึงโอกาส สัดส่วนที่เหมาะสม และความเท่าเทียมกันระหว่างหญิงและชาย

มาตรา 114 ให้คณะกรรมการสรรหาสมาชิกวุฒิสภาดำเนินการสรรหาบุคคลที่มีความเหมาะสมจากผู้ได้รับการเสนอชื่อจากองค์กรต่างๆ ในภาควิชาการ ภาครัฐ ภาคเอกชน ภาควิชาชีพและภาคอื่นที่เป็นประโยชน์ในการปฏิบัติภารกิจตามอำนาจหน้าที่ของวุฒิสภาเป็นสมาชิกวุฒิสภาเท่าจำนวนที่จะพึงมีตามที่กำหนดในมาตรา 111 วรรคหนึ่ง

ในการสรรหาบุคคลตามวรรคหนึ่ง ให้คำนึงถึงความรู้ ความเชี่ยวชาญ หรือประสบการณ์ที่จะเป็นประโยชน์ในการปฏิบัติงานของวุฒิสภาเป็นสำคัญ และให้คำนึงถึงองค์ประกอบจากบุคคลที่มีความรู้ความสามารถในด้านต่างๆ ที่แตกต่างกัน โอกาสและความเท่าเทียมกันทางเพศ สัดส่วนของบุคคลในแต่ละภาคตามวรรคหนึ่งที่ใกล้เคียงกัน รวมทั้งการให้โอกาสกับผู้ด้อยโอกาสทางสังคมด้วย

มาตรา 152 การพิจารณาร่างพระราชบัญญัติที่ประธานสภาผู้แทนราษฎรวินิจฉัยว่า มีสาระสำคัญเกี่ยวกับเด็ก เยาวชน สตรี ผู้สูงอายุ หรือผู้พิการหรือทุพพลภาพ หากสภาผู้แทนราษฎรมิได้พิจารณาโดยกรรมาธิการเต็มสภา ให้สภาผู้แทนราษฎรตั้งคณะกรรมการวิสามัญขึ้น

ประกอบด้วยผู้แทนองค์กรเอกชนเกี่ยวกับบุคคลประเภทนั้น มีจำนวนไม่น้อยกว่าหนึ่งในสามของจำนวนกรรมการทั้งหมด ทั้งนี้ โดยมีสัดส่วนหญิงและชายที่ใกล้เคียงกัน

2.2.2 แผนพัฒนาเศรษฐกิจและสังคมแห่งชาติ ฉบับที่ 11 (พ.ศ. 2555-2559)

● ยุทธศาสตร์การสร้างความเป็นธรรมในสังคม

มุ่งสร้างภูมิคุ้มกันตั้งแต่ระดับปัจเจกครอบครัวและชุมชนเพื่อให้เป็นสังคมที่มีคุณภาพสามารถปรับตัวเข้ากับการเปลี่ยนแปลงและบริหารจัดการความเสี่ยงได้อย่างมีประสิทธิภาพ โดยให้ความสำคัญกับการสร้างความมั่นคงทางเศรษฐกิจและสังคม ให้ทุกคนในสังคมไทยสามารถเข้าถึงบริการทางสังคมที่มีคุณภาพ ได้รับการคุ้มครองทางสังคมที่ครอบคลุมทั่วถึงและมีคุณภาพเท่าเทียมกัน มีโอกาสเข้าถึงทรัพยากรและโครงสร้างพื้นฐานในการสร้างอาชีพและรายได้ที่มั่นคง สามารถเข้าถึงกระบวนการยุติธรรมอย่างเสมอภาค ได้รับการคุ้มครองสิทธิผลประโยชน์และความมั่นคงปลอดภัยในชีวิตและทรัพย์สินอย่างเท่าเทียม และสามารถดำรงชีวิตอยู่ได้อย่างมีศักดิ์ศรีภายใต้ระบบบริหารจัดการภาครัฐที่โปร่งใส ยึดประโยชน์ส่วนรวมและเปิดโอกาสการมีส่วนร่วมของประชาชนทุกภาคส่วนในกระบวนการพัฒนาประเทศ

เป้าหมายการพัฒนา

1. ลดช่องว่างรายได้ระหว่างกลุ่มคนและพื้นที่ต่างๆ รวมทั้งเสริมสร้างความแข็งแกร่งให้เศรษฐกิจฐานรากและสร้างโอกาสทางเศรษฐกิจให้ผู้ประกอบการรายย่อยและชุมชน
2. ประชาชนได้รับการคุ้มครองทางสังคมที่มีคุณภาพและครอบคลุมอย่างทั่วถึง รวมทั้งมีความเท่าเทียมทางเพศมากขึ้น ทั้งในเรื่องรายได้ โอกาสทางอาชีพ และโอกาสในการดำรงตำแหน่งในระดับบริหารและระดับการตัดสินใจ
3. ประชาชนรับรู้สิทธิและหน้าที่และเข้าถึงบริการของหน่วยงานกระบวนการยุติธรรมได้อย่างสะดวกและรวดเร็ว มีการบังคับใช้กฎหมายอย่างเสมอภาคและเป็นธรรม ภาคีการพัฒนาต่างๆ มีส่วนร่วมในกระบวนการยุติธรรม
4. คนยากจนและด้อยโอกาสมีคุณภาพชีวิตดีขึ้น มีภูมิคุ้มกันและสามารถปรับตัวต่อการเปลี่ยนแปลงได้ดีขึ้น
5. มีการบริหารจัดการที่โปร่งใสและมีประสิทธิภาพ และเพิ่มการมีส่วนร่วมของทุกภาคีในการพัฒนาประเทศ

ตัวชี้วัด

1. อัตราการเข้าสู่ตลาดแรงงานของผู้สูงอายุ สตรี และผู้พิการ
2. สัดส่วนประชากรที่สามารถเข้าถึงการคุ้มครองทางสังคมที่มีคุณภาพ จำแนกตามเพศ อายุ อาชีพและสัดส่วนของแรงงานนอกระบบประกันสังคมที่เข้าถึงระบบสวัสดิการสังคมของกำลังแรงงานทั้งหมด
3. สัดส่วนผู้หญิงในระดับบริหารหรือในระดับการตัดสินใจทั้งในภาครัฐ ภาคธุรกิจเอกชน และภาคการเมืองในระดับชาติและระดับท้องถิ่น และช่องว่างรายได้ระหว่างแรงงานชายและหญิง

2.2.3 แผนพัฒนาสตรี ในช่วงแผนพัฒนาเศรษฐกิจและสังคมแห่งชาติ ฉบับที่ 11 (พ.ศ. 2555-2559)

แผนพัฒนาสตรี ในช่วงแผนพัฒนาเศรษฐกิจและสังคมแห่งชาติ ฉบับที่ 11 (พ.ศ. 2555-2559) ให้ความสำคัญและกำหนดวัตถุประสงค์ของแผนพัฒนาสตรีฯ ในการสร้างสังคมไทยเป็นสังคมที่เสมอภาค คนในสังคม

มีเจตคติที่ดี ตระหนักและยอมรับถึงบทบาทสตรีในบริบทต่างๆ ทั้งด้านเศรษฐกิจ สังคม และการเมืองอย่างเท่าเทียมกัน เพื่อให้สังคมไทยมีความเป็นธรรม ยุติธรรม โดยสตรีทุกกลุ่มมีโอกาส เข้าถึงและได้รับการศึกษาทุกระดับ มีโอกาสเรียนรู้ตลอดชีวิต รวมถึงการพัฒนาศักยภาพด้านต่างๆ อย่างเหมาะสม สตรีมีสุขภาพ มีความมั่นคงในชีวิตและมีคุณภาพชีวิตที่ดีขึ้น สตรีมีความมั่นใจและมีศักยภาพในการเข้าร่วมทางการเมือง การบริหารและการตัดสินใจในระดับต่างๆ รวมทั้งองค์กรและกลไกสตรีระดับต่างๆ มีความเข้มแข็ง เป็นแกนหลักในการขับเคลื่อนการพัฒนาสตรี โดยได้กำหนดยุทธศาสตร์การพัฒนาสตรีไว้ 5 ยุทธศาสตร์ ดังต่อไปนี้

- ยุทธศาสตร์ที่ 1 เสริมสร้างเจตคติและการยอมรับด้านความเสมอภาคระหว่างหญิงชาย
- ยุทธศาสตร์ที่ 2 การพัฒนาศักยภาพและเพิ่มโอกาสทางเศรษฐกิจและสังคมของสตรีไทย
- ยุทธศาสตร์ที่ 3 การพัฒนาสุขภาพ คุณภาพชีวิตและเสริมสร้างความมั่นคงในชีวิต
- ยุทธศาสตร์ที่ 4 พัฒนาศักยภาพสตรีเพื่อเพิ่มโอกาสในการเข้าร่วมทางการเมือง การบริหารและการตัดสินใจในระดับต่างๆ
- ยุทธศาสตร์ที่ 5 การเสริมสร้างและพัฒนาศักยภาพกลไกและองค์กรสตรีทุกระดับ

เป้าหมาย

- 1) มีการปรับปรุงเจตคติของคนในสังคม โดยวัดจากเจตคติของเด็ก เยาวชน ผู้หญิงและผู้ชายต่อบทบาทหญิงชายทุกระดับ ในอัตราส่วนที่ดีขึ้น
- 2) ระดับความสำเร็จของสตรีทุกกลุ่มเป้าหมาย ได้รับการศึกษาและพัฒนาศักยภาพต่างๆ อย่างเท่าเทียมในอัตราส่วนที่เพิ่มขึ้นทุกปีอย่างต่อเนื่อง รวมทั้งสตรีที่ประสบความสำเร็จและมีความสามารถพิเศษที่มีผลงานโดดเด่นและได้รับการยกย่องในสาขาต่างๆ มีอัตราส่วนเพิ่มขึ้น
- 3) สตรีได้รับโอกาสและมีส่วนร่วมทางเศรษฐกิจ สังคมอย่างเท่าเทียมกัน และยุติธรรม มีจำนวนเพิ่มขึ้น
- 4) สตรีทุกกลุ่ม ทุกวัย มีความรู้ ความตระหนักถึงการรักษาสุขภาพ และมีการปรับพฤติกรรมในการดำรงชีวิตอย่างเหมาะสม และสตรีทุกกลุ่ม ทุกวัยเข้าถึงบริการด้านสุขภาพและสาธารณสุขถ้วนหน้า
- 5) องค์กรและทุกภาคส่วนที่เกี่ยวข้อง ให้ความสนใจเกี่ยวกับประเด็นความรุนแรงต่อเด็กและสตรี
- 6) สำหรับสตรีและเด็กที่ประสบปัญหาความรุนแรงและอยู่ท่ามกลางความขัดแย้งต่างๆ ในสังคม ได้รับการแก้ไขและเยียวยาตามมาตรฐานอย่างครบถ้วนสมบูรณ์
- 7) สัดส่วนของสตรีที่ดำรงตำแหน่งทางการเมืองและการบริหาร มีสัดส่วนที่เพิ่มขึ้น
- 8) กลไกและองค์กรสตรีทุกระดับ ได้รับการพัฒนาและมีศักยภาพในการดำเนินงานด้านการพัฒนาสตรีในส่วนที่รับผิดชอบได้อย่างเต็มศักยภาพ สามารถพึ่งตนเอง และมีการทำงานอย่างสร้างสรรค์

2.2.4 แผนบริหารราชการแผ่นดินรัฐบาลนางสาวยิ่งลักษณ์ ชินวัตร (พ.ศ. 2555 - 2558)

แผนบริหารราชการแผ่นดินมีนโยบายที่เกี่ยวข้องกับงานด้านสตรี ดังต่อไปนี้

นโยบายความมั่นคงของชีวิตและสังคม

เป้าประสงค์เชิงนโยบาย	เป้าหมาย/ ตัวชี้วัด
<ol style="list-style-type: none"> 1. ประชาชนทุกช่วงวัยได้รับการคุ้มครองทางสังคมอย่างทั่วถึงเป็นธรรมและมีคุณภาพ 2. พัฒนาครอบครัวสตรี เด็กและเยาวชน ผู้ด้อยโอกาสคนยากจน คนพิการให้มีคุณภาพและมีความมั่นคงในชีวิตตามหลักสิทธิมนุษยชน 	<ul style="list-style-type: none"> - ร้อยละของครอบครัวที่ผ่านเกณฑ์มาตรฐานครอบครัวเข้มแข็ง - สัดส่วนผู้หญิงในระดับบริหารทั้งภาครัฐ เอกชนและการเมืองในระดับชาติและท้องถิ่น - ร้อยละการเพิ่มขึ้นของชุมชนเข้มแข็งตามเกณฑ์ที่กำหนด - ร้อยละของประชากรเป้าหมายที่เข้าถึงและได้รับการคุ้มครองทางสังคมตามมาตรฐานที่กำหนด - อัตราการเข้าสู่ตลาดแรงงานของผู้สูงอายุสตรีและผู้พิการเพิ่มขึ้น

กลยุทธ์/วิธีดำเนินการ

นโยบาย	กลยุทธ์/วิธีการ
<ol style="list-style-type: none"> 1. ส่งเสริมการพัฒนาให้ครอบครัวและสังคมไทยมีความมั่นคงอบอุ่น โดยเพิ่มสัมพันธภาพที่ดีระหว่างสมาชิกในครอบครัว รวมทั้งพัฒนาความรู้ทางเทคโนโลยีสารสนเทศให้แก่พ่อแม่และผู้ปกครองรู้จักใช้ประโยชน์อย่างรู้เท่าทัน เพื่อลดช่องว่างระหว่างสมาชิกในครอบครัว รวมทั้งสนับสนุนบทบาทของคณะสงฆ์และผู้นำทางศาสนา ให้สามารถเป็นที่ยึดเหนี่ยวทางจิตใจของประชาชนในแต่ละชุมชน เพื่อเชื่อมประสานระหว่างบ้าน ศาสนา โรงเรียน นอกจากนี้จะส่งเสริมกระบวนการมีส่วนร่วมของประชาชนในชุมชนท้องถิ่น โดยประสานกับองค์กรปกครองส่วนท้องถิ่น เพื่อจัดกิจกรรมสร้างความสัมพันธ์อันดีระหว่างครอบครัวและส่งเสริมให้ครอบครัวมีส่วนร่วมในกิจกรรมที่เป็นประโยชน์ต่อสังคม ตลอดจนสนับสนุนการทำงานแบบบูรณาการของส่วนราชการและกองทุนต่างๆ ร่วมกับอาสาสมัครภาคประชาชน รวมถึงชักจูงให้ภาคธุรกิจเอกชนเข้ามามีส่วนร่วมกับภาครัฐ เพื่อรวมพลังทุกภาคส่วนในการพัฒนาสังคมและความมั่นคงของชีวิตคนไทยโดยใช้พื้นที่เป็นฐาน 	<ul style="list-style-type: none"> - พัฒนาศักยภาพครอบครัวให้มีความอบอุ่นและมั่นคง โดยเพิ่มสัมพันธภาพที่ดีระหว่างสมาชิกในครอบครัว และพัฒนาความรู้แก่ครอบครัวให้รู้เท่าทันการเปลี่ยนแปลง - ส่งเสริมให้องค์กรปกครองส่วนท้องถิ่นจัดกิจกรรมสร้างความสัมพันธ์อันดีระหว่างครอบครัวของประชาชนในชุมชนท้องถิ่น - สนับสนุนการทำงานแบบบูรณาการของภาคีการพัฒนาทุกภาคส่วนในการพัฒนาครอบครัวและสังคมให้มีความมั่นคงของชีวิตโดยใช้พื้นที่เป็นฐาน

นโยบาย	กลยุทธ์/วิธีการ
<p>2. สร้างหลักประกันความมั่นคงในศักดิ์ศรีแห่งความเป็นมนุษย์ด้วยการจัดการเลือกปฏิบัติและการละเมิดสิทธิมนุษยชนในทุกรูปแบบ ปราบปราม ขบวนการค้ามนุษย์ให้หมดสิ้นไป ปรับปรุงกฎหมาย และการบังคับใช้กฎหมายอย่างเคร่งครัด เพื่อควบคุมแหล่งอบายมุข สิ่งเสพติด ตลอดจนป้องกันปราบปรามและลงโทษอย่างจริงจังต่อผู้กระทำความผิด ส่งเสริมการคุ้มครองผู้บริโภคไม่ให้ถูกหลอกลวงเอาเปรียบรวมถึงให้โอกาสประชาชนที่มีฐานะยากจนได้มีที่อยู่อาศัยเป็นของตนเองหรือมีที่อยู่อาศัยพร้อมกับการสร้างอาชีพเพื่อการดำรงชีวิตอย่างมีศักดิ์ศรีในความเป็นมนุษย์</p>	<ul style="list-style-type: none"> - การสร้างหลักประกันความมั่นคงในศักดิ์ศรีแห่งความเป็นมนุษย์ตามหลักสิทธิมนุษยชนและคุ้มครองประชาชนมิให้ตกเป็นเหยื่อของขบวนการค้ามนุษย์ การกระทำความรุนแรงต่อเด็กและสตรี รวมทั้งคุ้มครองผู้บริโภคไม่ให้ถูกเอาเปรียบ - สร้างโอกาสให้ประชาชนที่มีฐานะยากจนได้มีที่อยู่อาศัยที่มั่นคงพร้อมกับการสร้างอาชีพ เพื่อให้สามารถดำรงชีวิตได้อย่างมีศักดิ์ศรีในความเป็นมนุษย์
<p>3. ส่งเสริมการพัฒนาเด็กและเยาวชนให้เติบโตเป็นพลเมืองที่มีคุณภาพด้วยการพัฒนาเด็กตั้งแต่อยู่ในครรภ์มารดา เด็กแรกเกิด เด็กก่อนวัยเรียนและเยาวชนทุกช่วงวัยให้มีความรู้คู่จริยธรรม ให้มีความสำคัญในการเลี้ยงลูกด้วยนมแม่ในช่วง 6 เดือนแรก สนับสนุนให้มีศูนย์เลี้ยงเด็กก่อนวัยเรียนที่มีคุณภาพ จัดการละเมิดสิทธิเด็กและเยาวชนในทุกรูปแบบ ตลอดจนสนับสนุนให้เด็กและเยาวชนรวมกลุ่มกันทำกิจกรรมจิตอาสาเพื่อสังคม ควบคู่กับการเรียนรู้จากกิจกรรม รวมถึงส่งเสริมกระบวนการเรียนรู้ในลักษณะต่างๆ เพื่อสร้างความฉลาดทางปัญญาและความฉลาดทางอารมณ์ให้กับเด็กและเยาวชนของชาติ</p>	<ul style="list-style-type: none"> - เตรียมความพร้อมของเด็กและเยาวชนที่จะเป็นพ่อแม่อย่างมีคุณภาพ สนับสนุนการเลี้ยงดูเด็กให้มีพัฒนาการสมวัย มีความฉลาดทางปัญญาและความฉลาดทางอารมณ์ มีคุณธรรม มีจิตอาสา พัฒนาทักษะและพฤติกรรมในการใช้ชีวิตในทางที่ถูกต้อง รวมทั้งเสริมสร้างสัมพันธภาพที่ดีระหว่างคนสามวัย - พัฒนาประสิทธิภาพของระบบการคุ้มครองและการพิทักษ์สิทธิเด็กและเยาวชน
<p>4. สนับสนุนบทบาทของสตรีไทยในการมีส่วนร่วมพัฒนาประเทศอย่างเสมอภาคด้วยการปกป้องสิทธิของสตรี ปรับปรุงกฎหมายที่คุ้มครองสตรีที่ถูกกระทำรุนแรงในครอบครัว และดัดศักยภาพของสตรีให้มีส่วนร่วมพัฒนาประเทศทั้งทางด้านเศรษฐกิจ สังคม การเมือง เพิ่มโอกาสในการเข้าถึงการศึกษา และสาธารณสุขแก่สตรีทั้งในเมืองและชนบท เพื่อให้มีความรู้และมีคุณภาพชีวิตที่ดีขึ้น มีรายได้ มีหลักประกันในการดำรงชีวิต จัดตั้งสถานดูแลเด็กในที่ทำงานภาครัฐและเอกชนจนถึงระดับชุมชนการเพิ่มและพัฒนาศักยภาพของศูนย์พึ่งได้</p>	<ul style="list-style-type: none"> - พัฒนาศักยภาพของสตรีให้มีบทบาทในการพัฒนาครอบครัว ชุมชน สังคม และการเมืองอย่างเสมอภาคตามหลักสิทธิมนุษยชนและรู้เท่าทันโลกยุคใหม่ - ส่งเสริมให้มีสถานดูแลเด็กในที่ทำงานภาครัฐและเอกชนจนถึงระดับชุมชน รวมทั้งเพิ่มและพัฒนา ศักยภาพของศูนย์พึ่งได้ เพื่อช่วยเหลือเด็กและผู้หญิงที่ประสบปัญหาความรุนแรงในครอบครัว

นโยบาย	กลยุทธ์/วิธีการ
<p>เพื่อช่วยเหลือเด็กและผู้หญิงที่ประสบปัญหาความรุนแรงในครอบครัวตลอด 24 ชั่วโมง ตลอดจนส่งเสริมบทบาทของสตรีให้เป็นหลักในการสร้างครอบครัวที่อบอุ่นมั่นคง รวมถึงจัดตั้งกองทุน เพื่อพัฒนาบทบาทสตรีไทยให้เท่าทันโลกยุคใหม่</p>	
<p>5. เสริมสร้างให้ผู้สูงอายุ คนพิการ และผู้ด้อยโอกาส มีคุณภาพชีวิตที่ดีขึ้นด้วยการจัดสิ่งอำนวยความสะดวกสาธารณะต่างๆ สำหรับรองรับผู้สูงอายุและคนพิการ สร้างความพร้อมในการเป็นสังคมผู้สูงอายุพัฒนาบริการสุขภาพอนามัย ให้การส่งเสริมให้จัดการศึกษา จัดสวัสดิการ รวมถึงหาอาชีพให้แก่ผู้ด้อยโอกาส ผู้พิการหรือทุพพลภาพ และสนับสนุนให้ผู้สูงอายุร่วมเป็นพลังขับเคลื่อนสังคมภายใต้หลักคิดที่ว่า ผู้สูงอายุเป็นบุคคลที่มีประสบการณ์สูงสมควรให้มีส่วนร่วมในการพัฒนาบ้านเมือง</p>	<ul style="list-style-type: none"> - ปรับปรุงและสร้างสภาพแวดล้อมทางกายภาพ สิ่งอำนวยความสะดวกที่เหมาะสมสำหรับผู้สูงอายุ คนพิการ ผู้ด้อยโอกาส - จัดบริการให้การสงเคราะห์สวัสดิการให้แก่ผู้สูงอายุ คนพิการ ผู้ด้อยโอกาสควบคู่กับการพัฒนาระบบการคุ้มครองสิทธิให้ทุกคนเข้าถึงอย่างเสมอภาค - ส่งเสริมการสร้างรายได้และการมีงานทำในผู้สูงอายุ ผู้ด้อยโอกาส และคนพิการ

2.2.5 ข้อมูลต่างประเทศที่เกี่ยวข้องกับสาขาหญิงและชาย

2.2.5.1 อนุสัญญาว่าด้วยการขจัดการเลือกปฏิบัติต่อสตรีในทุกรูปแบบ (Convention on the Elimination of All Forms of Discrimination against Women: CEDAW)

อนุสัญญาว่าด้วยการขจัดการเลือกปฏิบัติต่อสตรีในทุกรูปแบบเป็นอนุสัญญาที่จัดทำขึ้นโดยสหประชาชาติ และได้รับการรับรองจากที่ประชุมสมัชชาแห่งสหประชาชาติ สมัยที่ 34 เมื่อวันที่ 18 ธันวาคม 2522 นับจากนั้นจนถึงปัจจุบัน ประเทศต่างๆ ให้สัตยาบัน (ratification) หรือภาคยานุวัติ (accession) อนุสัญญานี้แล้ว 185 ประเทศ ซึ่งประเทศไทยได้เข้าร่วมเป็นรัฐภาคีอนุสัญญา CEDAW ของสหประชาชาติ โดยวิธีภาคยานุวัติ มีผลใช้บังคับตั้งแต่วันที่ 8 กันยายน 2528 ส่งผลให้ประเทศไทยมีหน้าที่ในการดำเนินการเพื่อขจัดการเลือกปฏิบัติต่อสตรี ทั้งในด้านนิติบัญญัติ ตุลาการ การบริหาร และมาตรการอื่นๆ และให้หลักประกันว่าสตรีจะต้องได้รับสิทธิประโยชน์และโอกาสต่างๆ จากรัฐบนพื้นฐานของความเสมอภาคกับบุรุษ ตามบทบัญญัติของอนุสัญญาฯ รวม 30 มาตรา โดยมาตราที่ 1-16 เป็นการระบุมাত্রการในการดำเนินการเพื่อขจัดการเลือกปฏิบัติต่อสตรีในด้านต่างๆ ประกอบด้วย การให้ความหมาย “การเลือกปฏิบัติต่อสตรี” การเรียกร้องให้ประเทศภาคีดำเนินมาตรการต่างๆ เพื่อไม่ให้มีการเลือกปฏิบัติต่อสตรีในเรื่องการค้ามนุษย์ การมีส่วนร่วมในทางการเมืองการบริหาร สิทธิเกี่ยวกับสัญชาติ การศึกษา การจ้างงาน สุขภาพ เศรษฐกิจและสังคม สตรีชนบท และสิทธิความเสมอภาคในครอบครัวและการสมรส ส่วนมาตรา 17-30 เป็นการกำหนดขั้นตอนและกลไกในการติดตามการปฏิบัติตามอนุสัญญาฯ โดยในส่วนของข้อสงวน (reservations) ที่ประเทศไทยได้ตั้งไว้เมื่อเข้าเป็นภาคี เพื่อที่จะขอเป็นการยกเว้นไม่ผูกพันตามอนุสัญญาฯ เนื่องจากกฎหมายและกฎระเบียบต่างๆ ภายในประเทศยังไม่ได้รับการแก้ไขให้สอดคล้อง มี 7 ข้อ ได้แก่

- อนุสัญญาข้อ 7 : เรื่องความเสมอภาคทางการเมืองและการรับตำแหน่งทางราชการ
- อนุสัญญาข้อ 9 วรรค 2 : เรื่องการถือสัญชาติของบุตรที่เกิดจากหญิงไทย
- อนุสัญญาข้อ 10 : เรื่องความเสมอภาคทางการศึกษา
- อนุสัญญาข้อ 11 วรรค 1 (ข) : เรื่องสิทธิและโอกาสที่จะได้รับการจ้างงานชนิดเดียวกัน
- อนุสัญญาข้อ 15 วรรค 3 : เรื่องการทำสัญญา
- อนุสัญญาข้อ 16 : เรื่องความเสมอภาคในด้านครอบครัวและการสมรส
- อนุสัญญาข้อ 29 : เรื่องการให้อำนาจศาลโลกในการตัดสินกรณีพิพาท

ต่อมาได้มีการดำเนินการทางนิติบัญญัติ ตุลาการ การบริหาร และอื่นๆ ตามอนุสัญญาฯ ประเทศไทยจึงได้ขอยกเลิกข้อสงวนที่ตั้งไว้ตามมติคณะรัฐมนตรี จำนวน 6 ข้อ ดังนี้

- มติคณะรัฐมนตรี เมื่อวันที่ 30 ตุลาคม 2533 ได้ยกเลิกข้อสงวนข้อ 11 วรรค 1(ข) เรื่องสิทธิและโอกาสที่จะได้รับการจ้างงานชนิดเดียวกัน และข้อสงวนข้อ 15 วรรค 3 เรื่องการทำสัญญา โดยในปี 2534 ได้มีมติคณะรัฐมนตรีให้ส่วนราชการทุกแห่งทบทวนระเบียบข้อบังคับที่กีดกันความเสมอภาคในการดำรงตำแหน่งทางราชการของสตรี เพื่อให้โอกาสสตรีสามารถดำรงตำแหน่งได้ทุกตำแหน่ง

- มติคณะรัฐมนตรี เมื่อวันที่ 8 กันยายน 2553 ได้ยกเลิกข้อสงวนข้อ 9 เรื่องการถือสัญชาติของบุตรที่เกิดจากหญิงไทย ซึ่งได้มีการแก้ไขพระราชบัญญัติสัญชาติ พ.ศ. 2508 และใช้พระราชบัญญัติ (ฉบับที่ 2) พ.ศ. 2535 โดยให้บุตรที่เกิดจากหญิงไทยกับชายต่างชาติสามารถถือสัญชาติไทยได้

- มติคณะรัฐมนตรี เมื่อวันที่ 28 พฤษภาคม 2538 ได้ยกเลิกข้อสงวนข้อ 7 เรื่องความเสมอภาคทางการเมืองและการรับตำแหน่งทางราชการ โดยในปี 2537-2538 มีการแต่งตั้งนายอำเภอ และผู้ว่าราชการจังหวัดหญิงเป็นครั้งแรก

- มติคณะรัฐมนตรี เมื่อวันที่ 26 พฤศจิกายน 2539 ได้ยกเลิกข้อสงวนข้อ 10 เรื่องความเสมอภาคทางการศึกษา โดยพระราชบัญญัติการศึกษาแห่งชาติ พ.ศ. 2542 ได้กำหนดว่า “การจัดการศึกษาต้องจัดให้บุคคลมีสิทธิและโอกาสเสมอกันในการรับการศึกษาขั้นพื้นฐานไม่น้อยกว่าสิบสองปีที่รัฐต้องจัดให้อย่างทั่วถึงและมีคุณภาพโดยไม่เก็บค่าใช้จ่าย” นอกจากนั้น ยังกำหนดให้บิดา มารดา หรือผู้ปกครองมีหน้าที่ในการจัดให้บุตรหรือบุคคลที่อยู่ในความดูแลได้รับการศึกษาภาคบังคับ (9 ปี)

- คณะรัฐมนตรีได้มีมติ เมื่อวันที่ 10 เมษายน 2555 ได้ยกเลิกข้อสงวนข้อ 16 เรื่องความเสมอภาคในด้านครอบครัวและการสมรส โดยสำนักเลขาธิการสหประชาชาติได้รับตราสารถอนข้อสงวนจากประเทศไทย เมื่อวันที่ 18 กรกฎาคม 2555 ดังนั้น การถอนข้อสงวนฯ ดังกล่าวจึงมีผลตั้งแต่วันที่ 18 กรกฎาคม 2555 สำหรับความก้าวหน้าในการดำเนินงานของประเทศไทย ซึ่งมีการปรับปรุงแก้ไขกฎหมายเพื่อส่งเสริมสิทธิทางครอบครัวและการสมรสของหญิงชายให้มีความเท่าเทียมกัน เช่น พระราชบัญญัติแก้ไขเพิ่มเติมประมวลกฎหมายอาญา (ฉบับที่ 19) พ.ศ. 2550 ซึ่งขยายความหมายของการข่มขืน รวมทั้งกำหนดให้การข่มขืนภรรยาเป็นความผิดอาญา พระราชบัญญัติชื้อบุคคล พ.ศ. 2548 โดยกำหนดให้สตรีที่สมรสแล้วสามารถเลือกใช้ชื่อสกุลของสามีหรือของตนเองได้ และพระราชบัญญัติค่านานานามหญิง พ.ศ. 2551 โดยการให้สิทธิแก่สตรีที่สมรสแล้วหรือสตรีที่หย่าร้างในการเลือกใช้ค่านานานามว่า “นาง” หรือ “นางสาว” ได้ตามความสมัครใจ เป็นต้น

ปัจจุบันยังคงเหลือข้อสงวนอีก 1 ข้อ ได้แก่ ข้อ 29 เรื่องการให้อำนาจศาลโลกในการตัดสินกรณีพิพาท

2.2.5.2 ปฏิญญาปักกิ่งและแผนปฏิบัติการเพื่อความก้าวหน้าของสตรี (Beijing Declaration and Platform for Action: BPFA)⁵

การประชุมว่าด้วยเรื่องสตรี ครั้งที่ 4 เมื่อวันที่ 4 – 15 กันยายน 2538 ณ กรุงปักกิ่ง สาธารณรัฐประชาชนจีน ซึ่งประกอบด้วยผู้แทนจากประเทศสมาชิกสหประชาชาติ 189 ประเทศ รวมทั้งจากประเทศไทยได้มีการรับรองปฏิญญาปักกิ่งและแผนปฏิบัติการเพื่อความก้าวหน้าของสตรี (Beijing Declaration and Platform for Action) โดยเนื้อหาหลักของปฏิญญาปักกิ่งฯ คือ การเรียกร้องให้ประเทศต่างๆ มุ่งมั่นที่จะดำเนินการเพื่อส่งเสริมหลักการ “ความเสมอภาค การพัฒนา และสันติภาพ” เพื่อประโยชน์แก่มนุษยชาติ โดยได้มีการกำหนดประเด็นห่วงใยที่เป็นอุปสรรคสำคัญต่อความก้าวหน้าของสตรี 12 ประเด็น คือ

ประเด็นที่ 1 สตรีกับความยากจน

ทุกวันนี้ ประชากรโลกกว่าหนึ่งพันล้านคนตกอยู่ในความยากจนอย่างน่าสังเวชและส่วนใหญ่เป็นสตรีในทศวรรษที่ผ่านมาจำนวนสตรีและบุรุษที่ยากจนเพิ่มขึ้นอย่างไม่ได้สัดส่วนกัน อีกทั้งสตรียังมีโอกาสกลายเป็นผู้ยากจนมากกว่าบุรุษ ยิ่งในชนบทด้วยแล้วปัญหาจะรุนแรงเป็นพิเศษ ปัญหาข้างต้นเกิดขึ้นเพราะสตรีมีโอกาสด้านเศรษฐกิจและความเป็นอิสระน้อยกว่าบุรุษ การเข้าถึงทรัพยากรทางเศรษฐกิจ การศึกษาและฝึกอบรมและบริการสนับสนุนอื่นๆ มีจำกัด สตรีมีส่วนร่วมเพียงเล็กน้อยในการตัดสินใจ ความเคร่งครัดต่อบทบาทที่สังคมกำหนดไว้ และแนวโน้มของรัฐที่จะตัดทอนบริการสังคมล้วนทำให้ภาวะความยากจนที่สตรีเป็นผู้แบกรับกลับมากยิ่งขึ้นไปอีก

วัตถุประสงค์หลักของข้อเสนอแนะในแผนปฏิบัติการ คือ

- ทบทวน ยอมรับ และรักษานโยบายเศรษฐกิจมหภาคและยุทธศาสตร์การพัฒนาที่ใส่ใจกับความต้องการและความพยายามของสตรีผู้ยากจน
- แก้ไขกฎหมายและวิธีบริหารราชการ เพื่อประกันว่าสตรีจะได้รับสิทธิมนุษยชนและทรัพยากรทางเศรษฐกิจอย่างเสมอภาค
- จัดหาวิธีให้สตรีได้เข้าถึงกลไกและสถาบันเพื่อการออม ตลอดจนสินเชื่อต่างๆ
- พัฒนาระเบียบวิธีที่อาศัยมุมมองความแตกต่างของหญิงชายเป็นพื้นฐานในการวิเคราะห์ และวิจัยปัญหาความยากจน ซึ่งกำลังปรากฏในหมู่สตรีมากยิ่งขึ้น

ประเด็นที่ 2 สตรีกับการศึกษาและฝึกอบรม

การศึกษาและฝึกอบรมเป็นสิทธิมนุษยชนอย่างหนึ่ง และเป็นเครื่องมือสำคัญในการบรรลุความเสมอภาค การพัฒนา และสันติภาพ ถึงแม้ว่าโดยรวมแล้ว เด็กผู้หญิงจะได้เข้าเรียนในชั้นประถมและมัธยมมากขึ้น แต่หลายประเทศยังคงมีการเลือกปฏิบัติ อันเนื่องมาจากสาเหตุต่างๆ เช่น เจตคติดั้งเดิมที่สตรีต้องแต่งงานและมีบุตรตั้งแต่อายุยังน้อย ไม่มีสถานที่เรียนที่จะสามารถเข้าเรียนได้สะดวก อีกทั้งอุปกรณ์การเรียนการสอนไม่เพียงพอ และมีเนื้อหาที่แสดงอคติทางเพศ เด็กผู้หญิงยังคงขาดโอกาสที่จะได้รับการศึกษาที่มีคุณภาพ โดยเฉพาะในระดับสูงและในสาขาวิทยาศาสตร์และเทคโนโลยี

การลงทุนให้การศึกษาฝึกอบรมแก่เด็กผู้หญิงและสตรีทั้งแบบในระบบและนอกระบบเป็นหนทางหนึ่งที่สูงที่สุด จะสามารถสร้างความเติบโตทางเศรษฐกิจและการพัฒนาที่ยั่งยืนได้ดีที่สุด

⁵ สมาคมส่งเสริมสถานภาพสตรี ในพระอุปถัมภ์ พระเจ้าวรวงศ์เธอพระองค์เจ้าโสมสวลี พระวรราชทินนิตาตามาตุ <http://www.apsw-thailand.org/index.html>

วัตถุประสงค์หลักของข้อเสนอแนะในแผนปฏิบัติการ คือ

- ประกันความเสมอภาคในด้านการศึกษารัฐบาลจะต้องมุ่งมั่นให้มีการเข้าถึงการศึกษาพื้นฐานโดยทั่วถึงภายในปี 2543 โดยให้เด็กในวัยประถมศึกษาอย่างน้อยร้อยละ 80 ได้เรียนจนจบ ขจัดช่องว่างระหว่างหญิงชายในชั้นประถมและมัธยมศึกษาให้หมดไป และให้มีการศึกษาโดยทั่วถึงในทุกประเทศก่อนปี 2558
- ขจัดความไม่รู้หนังสือในหมู่สตรีให้หมดสิ้น ลดอัตราการไม่รู้หนังสือลงอย่างน้อยครึ่งหนึ่งของระดับในปี 2533
- ปรับปรุงสตรีให้มีโอกาสเข้าถึงการฝึกอบรมวิชาชีพ วิทยาศาสตร์ เทคโนโลยี และการศึกษาต่อเนื่อง
- พัฒนาการศึกษาและฝึกอบรมที่ไม่เลือกปฏิบัติระหว่างหญิงและชาย
- จัดสรรทรัพยากรที่จะใช้ดำเนินงานและติดตามการปฏิรูปการศึกษาให้เพียงพอ
- ส่งเสริมการศึกษาและฝึกอบรมตลอดชีพสำหรับเด็กผู้หญิงและสตรี

ประเด็นที่ 3 สตรีกับสุขภาพ

สุขภาพของสตรีเกี่ยวเนื่องกับสภาวะความเป็นอยู่ทางจิตใจ สังคม และกายภาพ และยังถูกกำหนดโดยบริบทของสังคม การเมือง และเศรษฐกิจ นอกจากนี้ชีวิตและความเป็นอยู่ของสตรียังขึ้นอยู่กับกรรมสุขภาพทางกายและใจในมาตรฐานสูงสุด และเป็นสิ่งจำเป็นสำหรับความสามารถเข้าร่วมในทุกสาขาของชีวิต ทั้งในสังคมและส่วนตัว สตรีต้องได้รับสิทธิดังกล่าวตลอดทุกขั้นตอนของชีวิตอย่างเสมอภาคกับบุรุษ

แผนปฏิบัติการให้คำนิยามสุขภาพการเจริญพันธุ์ หมายถึง สถานะความเป็นอยู่ที่ดีโดยรวมของทั้งทางกาย ใจ และสังคม รวมถึงสุขภาพทางเพศซึ่งจะช่วยเพิ่มพูนความสัมพันธ์ของชีวิตทั้งในสังคมและส่วนตัว ความสัมพันธ์อันเท่าเทียมระหว่างหญิงชายในเรื่องเพศและการเจริญพันธุ์นั้นประกอบขึ้นด้วยการนับถือซึ่งกันและกัน การยินยอมพร้อมใจและรับผิดชอบร่วมกัน สิทธิการเจริญพันธุ์ตั้งอยู่บนการตระหนักถึงสิทธิมนุษยชนพื้นฐานของคู่สามีภรรยา และปัจเจกบุคคลที่ตัดสินใจโดยเสรี และด้วยความรับผิดชอบว่าจะมีบุตรจำนวนกี่คนเมื่อใด นอกจากนี้ยังมีสิทธิที่จะได้รับสารสนเทศ และตัดสินใจเรื่องการเจริญพันธุ์อย่างเป็นอิสระปราศจากการเลือกปฏิบัติ บังคับ และการกระทำรุนแรง

วัตถุประสงค์หลักของข้อเสนอแนะในแผนปฏิบัติการ คือ

- ให้สตรีมีโอกาสเพิ่มขึ้นที่จะได้รับการดูแลสุขภาพซึ่งเข้าถึงบริการที่เหมาะสม มีราคาพอสมควรมีคุณภาพ รวมทั้งสารสนเทศและบริการด้านอื่นๆ ที่เกี่ยวข้อง ทั้งนี้โดยตลอดทุกขั้นตอนของชีวิต
- ลดการตายของมารดาจากระดับที่เป็นอยู่ในปี 2533 ลงอย่างน้อยร้อยละ 50 ภายในปี 2543 จากนั้นให้ลดลงไปอีกครึ่งหนึ่งภายในปี 2558
- สนับสนุนผู้หญิงและผู้ชายให้รับผิดชอบต่อพฤติกรรมทางเพศและการเจริญพันธุ์ของตน
- ริเริ่มใช้ประเด็นบทบาทหญิงชายในการแก้ปัญหาโรคติดต่อทางเพศสัมพันธ์ โรคเอดส์ ประเด็นเรื่องเพศและการเจริญพันธุ์
- เพิ่มทรัพยากรที่ใช้ในด้านสุขภาพของสตรี และตรวจสอบการติดตามผลด้วย

ประเด็นที่ 4 ความรุนแรงต่อสตรี

ในทุกสังคม สตรีและเด็กหญิงถูกกระทำทารุณทางกาย ทางเพศ และทางจิตใจทั้งในชีวิตส่วนตัวและสาธารณะมากน้อยแตกต่างกันไป โดยไม่จำกัดฐานะ ชนชั้น และวัฒนธรรม มีการข่มขืนทารุณกรรม และลวนลามทางเพศ รวมทั้งการคุกคามในที่ทำงาน ในสภาวะสงคราม สตรียังต้องได้รับความเสี่ยงเป็นพิเศษต่อความรุนแรงที่เกิดขึ้น นอกจากนี้การใช้สตรีเป็นทาสทางเพศ บังคับให้ตั้งครรภ์ บังคับให้ทำหมันและทำแท้ง เลือกเพศทารกก่อนคลอดและกำจัดทารกหญิงถือเป็นความรุนแรงเช่นกัน การกระทำดังกล่าว ล้วนเป็นการละเมิดและทำลาย หรือลบล้างสิทธิมนุษยชนและเสรีภาพเบื้องต้นที่สตรีควรได้รับ นอกจากนี้สตรีบางกลุ่ม เช่น แรงงานย้ายถิ่นต้องการความเอาใจใส่เป็นพิเศษ เนื่องจากตกอยู่ในสถานะที่เสี่ยงต่อความรุนแรงอย่างยิ่ง ความรุนแรงต่อสตรีจะยิ่งเพิ่มพูนและยืดเยื้อต่อไปไม่สิ้นสุด ถ้าปราศจากกฎหมายช่วยป้องกันและคุ้มครอง หรือสตรีไม่มีโอกาสเข้าถึงหรือรัฐไม่มีประสิทธิภาพในการบังคับใช้กฎหมายนั้น

วัตถุประสงค์หลักของข้อเสนอในแผนปฏิบัติการ คือ

- ยอมรับและปฏิบัติตามกฎหมายที่จะยุติความรุนแรงต่อสตรี
- เร่งอนุวัติ และปฏิบัติตามข้อตกลงระหว่างประเทศทั้งหลายที่เกี่ยวข้องกับความรุนแรงต่อสตรี รวมทั้งอนุสัญญาว่าด้วยการขจัดการเลือกปฏิบัติต่อสตรีในทุกรูปแบบ
- ออกกฎหมายใหม่และบังคับใช้กฎหมายที่มีอยู่แล้วเพื่อลงโทษผู้มีหน้าที่รักษาความมั่นคง ตำรวจ หรือตัวแทนอื่นๆ ของรัฐที่ปฏิบัติการรุนแรงต่อสตรี
- จัดหาที่พัก ความช่วยเหลือทางกฎหมาย และบริการอื่นๆ ให้แก่ผู้หญิงและสตรีที่อยู่ในสถานะเสี่ยงต่อความรุนแรง รวมทั้งให้คำปรึกษาและการบำบัดฟื้นฟูแก่ผู้กระทำผิดเรื่องความรุนแรงต่อสตรี
- เร่งรัดการให้ความร่วมมือระดับชาติและระดับนานาชาติที่จะกำจัดเครือข่ายการค้าสตรี

ประเด็นที่ 5 สตรีกับความขัดแย้งที่มีการใช้อาวุธ

สันติภาพเป็นพื้นฐานของการบรรลุถึงความเสมอภาคระหว่างหญิงชาย แต่ในทางตรงกันข้าม ความขัดแย้งทั้งประเภทที่ใช้อาวุธ และอื่นๆ ยังคงปรากฏอยู่ในหลายๆ ส่วนของโลก ความก้าวร้าว การเข้ายึดครองโดยกองกำลังต่างชาติ ความขัดแย้งทางชาติพันธุ์ล้วนเกิดขึ้นอยู่ตลอดเวลา สิ่งเหล่านี้มีผลกระทบต่อสตรีและบุรุษในแทบทุกภูมิภาค การใช้จ่ายในกิจกรรมทหารอย่างฟุ่มเฟือย รวมทั้งการค้าอาวุธทำให้ปัญหาดังกล่าวรุนแรงยิ่งขึ้น

แม้ว่าสตรีเกือบจะไม่มีบทบาทในการตัดสินใจให้เกิดการขัดแย้งโดยใช้อาวุธแต่สตรีจะเป็นผู้ธำรงรักษาสังคมให้มีระเบียบวินัยอยู่ได้ท่ามกลางความขัดแย้ง และมีส่วนสำคัญที่จะให้การศึกษาเรื่องสันติภาพและช่วยแก้ปัญหาความขัดแย้งให้หมดไป

แผนปฏิบัติการตระหนักดีว่า การข่มขืนซึ่งเกิดขึ้นเป็นประจำในระหว่างความขัดแย้งนั้น จัดเป็นอาชญากรรมและภายใต้บางสถานการณ์ เป็นเครื่องมือการสังหารชนชาติให้สูญพันธุ์ จึงขอประณามการใช้ "การทำลายล้างชาติพันธุ์" เป็นยุทธวิธีในการทำสงคราม รวมถึงการข่มขืน อันเป็นผลที่เกิดขึ้นตามมา การกระทำดังกล่าวต้องยุติลง และลงโทษผู้กระทำผิดโดยทันที

วัตถุประสงค์หลักของข้อเสนอแนะในแผนปฏิบัติการ คือ

- เพิ่มการมีส่วนร่วมของสตรีในระดับที่มีอำนาจในการตัดสินใจในการแก้ไขความขัดแย้ง
- ลดการใช้จ่ายอย่างฟุ่มเฟือยทางทหาร และควบคุมการมีอาวุธยุทธภัณฑ์

- พยายามให้มีการอนุวัติอนุสัญญาว่าด้วยการต่อต้านกับระเบิดและพิธีสารเลือกรับโดยทั่วถึง ภายในปี 2543
- ตระหนักถึงบทบาทที่สำคัญและการมีส่วนร่วมของสตรีในการเคลื่อนไหวเพื่อสันติภาพทุกแห่งในโลก
- ตระหนักถึงความจำเป็นที่ต้องคุ้มครองสตรีที่ตกอยู่ในสถานการณ์ความขัดแย้งประเภทที่ใช้อาวุธและอื่นๆ หรือภายใต้การยึดครองของต่างชาติ รวมทั้งผู้ลี้ภัยและผู้พลัดถิ่น

ประเด็นที่ 6 สตรีกับเศรษฐกิจ

สตรีมีส่วนสำคัญในชีวิตเศรษฐกิจของทุกประเทศทั่วโลก โดยมีสัดส่วนสูงชันเรื่อยๆ ในกำลังแรงงาน กิจการขนาดย่อม ขนาดเล็ก และขนาดกลาง รายได้จากการทำงานของสตรีกลายเป็นสิ่งจำเป็นสำหรับครัวเรือนทั้งหลายมากขึ้นทุกที

แต่สตรียังถูกละเลยในการตัดสินใจทางเศรษฐกิจ ต้องเผชิญกับการถูกกดค่าจ้าง สภาพการทำงานที่เลวร้าย ด้อยโอกาสในการจ้างงาน และอาชีพ สตรีได้มีส่วนร่วมในการพัฒนาโดยทำงานหลากหลายประเภทไม่ว่าจะมีค่าจ้างหรือไม่ก็ตาม แต่งานของสตรีภายในบ้านและในชุมชนนั้นไม่มีผลตอบแทนเป็นตัวเงิน จึงไม่อาจตราค่าออกมาเป็นตัวเลข ซึ่งทำให้ไม่มีการประเมินค่ารวมอยู่ในบัญชีประชาชาติ

การเลือกปฏิบัติในการศึกษาและฝึกอบรม การจ้างงาน ผลตอบแทน และการเลื่อนตำแหน่ง รวมทั้งสภาพการทำงานที่ไม่มีความยืดหยุ่น ขาดการเข้าถึงทรัพยากรการผลิต และการแบ่งภาระความรับผิดชอบในครอบครัวอย่างไม่ได้สัดส่วน ล้วนเป็นการจำกัดโอกาสของสตรีในการจ้างงาน เศรษฐกิจ และอาชีพทั้งหมด

วัตถุประสงค์หลักของข้อเสนอแนะในแผนปฏิบัติการ คือ

- ส่งเสริมสิทธิทางเศรษฐกิจและความเป็นอิสระของสตรี การเข้าถึงการจ้างงานและสภาพการทำงานที่เหมาะสม รวมทั้งอำนาจที่จะควบคุมทรัพยากรเศรษฐกิจ
- ช่วยให้สตรีได้เข้าถึงทรัพยากรการจ้างงาน ตลาด และการค้าได้โดยเสมอภาค
- ให้บริการด้านธุรกิจ การฝึกอบรม การเข้าถึงตลาดสารสนเทศและเทคโนโลยี โดยเฉพาะสำหรับสตรีผู้มีรายได้น้อย
- เสริมความแข็งแกร่งให้แก่สมรรถนะทางเศรษฐกิจ และเครือข่ายการพาณิชย์ของสตรี
- ขจัดการแบ่งแยกทางอาชีพ และการเลือกปฏิบัติในการจ้างงานทุกรูปแบบ
- ส่งเสริมการประสานความรับผิดชอบในครอบครัวเข้ากับการทำงาน ทั้งของสตรีและบุรุษ

ประเด็นที่ 7 การมีส่วนร่วมของสตรีในการตัดสินใจ

การมีส่วนร่วมอย่างเสมอภาคของสตรีในการตัดสินใจ ไม่เพียงเป็นการเรียกร้องความยุติธรรมทางสังคมหรือประชาธิปไตยเท่านั้น แต่จำเป็นอย่างยิ่งสำหรับการจะได้รัฐบาลที่มีความโปร่งใสและรับผิดชอบต่อประชาชน อีกทั้งยังสะท้อนให้เห็นถึงองค์ประกอบของสังคมโดยถูกต้องและสมดุล

ถึงแม้จะมีการเคลื่อนไหวแสวงหาประชาธิปไตยเกิดขึ้นแพร่หลายในหลายประเทศ แต่ตัวแทนของสตรียังเป็นเพียงส่วนน้อยในทุกระดับของรัฐบาล โดยเฉพาะในคณะรัฐมนตรีและองค์กรฝ่ายบริหารอื่นๆ เป้าหมายที่คณะกรรมการสิทธิสตรีและสังคมแห่งชาติเคยตั้งไว้ คือให้สตรีในตำแหน่งที่มีอำนาจในการ

ตัดสินใจร้อยละ 30 ภายในปี 2538 นั้น ยังอยู่อีกห่างไกล ส่วนอำนาจการเมืองในองค์กรนิติบัญญัติ สตรีก็ได้ก้าวหน้าขึ้นเพียงเล็กน้อยโดยเฉลี่ยทั่วโลกเพียงร้อยละ 10 เท่านั้น สำหรับตำแหน่งระดับรัฐมนตรีก็ยังมีสัดส่วนน้อยลงไปอีก

ทำนองเดียวกัน ในวงการศิลปะ วัฒนธรรม กีฬา สื่อมวลชน การศึกษา ศาสนา และกฎหมาย ก็ยังมีสตรีระดับผู้บริหารอยู่เป็นส่วนน้อย จึงไม่ได้ส่งผลที่สำคัญต่อสถาบันและนโยบายหลักของประเทศ

วัตถุประสงค์หลักของข้อเสนอแนะในแผนปฏิบัติการ คือ

- ประกันให้สตรีได้เข้าถึงและมีส่วนร่วมในโครงสร้างอำนาจและการตัดสินใจขององค์กรรัฐบาลและหน่วยงานบริหารรัฐกิจ รวมถึงตุลาการ องค์กรระหว่างประเทศและองค์กรเอกชน ตลอดจนจรรยาบรรณการเมืองและสภาพแรงงานอย่างเท่าเทียมและเต็มที่

- เพิ่มสมรรถนะของสตรีที่จะเข้าร่วมในการตัดสินใจและในตำแหน่งระดับผู้นำ

ประเด็นที่ 8 กลไกทางสถาบันเพื่อความก้าวหน้าของสตรี

ประเทศต่างๆ ได้จัดตั้งสถาบันเพื่อความก้าวหน้าของสตรีขึ้นมาแล้วเป็นส่วนใหญ่ในรูปแบบที่หลากหลาย และด้วยประสิทธิผลแตกต่างกันออกไป สถาบันเหล่านี้มักจะอยู่เพียงชายขอบของโครงสร้างรัฐบาลระดับชาติ กล่าวคือ ไม่กำหนดอำนาจหน้าที่ไว้ชัดเจน ขาดแคลนทั้งกำลังคนและทรัพยากร และไม่ได้รับการสนับสนุนอย่างเพียงพอจากผู้นำการเมืองระดับประเทศ ส่วนในระดับภูมิภาค และนานาชาตินั้น กลไกและสถาบันสำหรับความก้าวหน้าของสตรีก็ประสบปัญหาคล้ายคลึงกัน

องค์กรหลายแห่งได้พัฒนาวิธีการสำหรับวิเคราะห์นโยบาย โดยอาศัยมุมมองบทบาทอันแตกต่างของหญิงชาย แต่น่าเสียดายที่นานๆ ครั้งจึงจะนำมาใช้หรือมีฉะนั้นก็ละทิ้งไปโดยสิ้นเชิง

วัตถุประสงค์หลักของข้อเสนอแนะในแผนปฏิบัติการ คือ

- จัดสร้าง หรือเสริมความแข็งแกร่งให้กลไกระดับชาติและองค์กรอื่นๆ ของรัฐให้ประกันว่าความรับผิดชอบเรื่องความก้าวหน้าของสตรีถูกจัดไว้ในระดับสูงสุดที่จะเป็นไปได้ในรัฐบาล

- บูรณาการมุมมองของบทบาทหญิงชายเข้าไว้ในกฎหมายนโยบายภาครัฐ แผนงาน และโครงการ รวมทั้งประกันว่าจะมีการวิเคราะห์ผลกระทบต่อหญิงและชายก่อนที่จะตัดสินใจเกี่ยวกับนโยบายใดๆ

- จัดให้มีและเผยแพร่ข้อมูลและสารสนเทศที่จำแนกหญิงและชายอย่างชัดเจน เพื่อใช้วางแผน และประเมินผล และประเมินมูลค่างานของสตรีที่อยู่นอกบัญชีประชาชาติ

- สิทธิมนุษยชนทั้งปวงล้วนเป็นสิ่งสากล แบ่งแยกมิได้ เกี่ยวโยงและขึ้นต่อกัน รัฐบาลและสหประชาชาติต้องให้ความสำคัญต่อการที่สตรีและเด็กจะได้รับสิทธิต่างๆ อย่างเต็มที่และเสมอภาค เนื่องจากเป็นสิ่งจำเป็นอย่างยิ่งสำหรับความก้าวหน้าของสตรี

- รัฐบาลต้องไม่เพียงแต่ละเว้นจากการล่วงละเมิดสิทธิมนุษยชนของสตรี แต่ต้องส่งเสริมและป้องกันสิทธิดังกล่าวอย่างจริงจังด้วย

ประเด็นที่ 9 สิทธิมนุษยชนของสตรี

การตระหนักถึงความสำคัญของสิทธิมนุษยชนของสตรีนั้น สะท้อนให้เห็นได้ในความเป็นจริงที่ว่า สามในสี่ของประเทศสมาชิกสหประชาชาติได้เข้าเป็นภาคีอนุสัญญาว่าด้วยการขจัดการเลือกปฏิบัติต่อสตรีในทุกรูปแบบ อย่างไรก็ตามยังมีช่องว่างระหว่างสิทธิที่กำหนดขึ้นกับการได้รับสิทธิที่มีอยู่จริง เนื่องจากรัฐบาล

ขาดความมุ่งมั่นที่จะส่งเสริมและปกป้องสิทธิดังกล่าว อีกทั้งยังไม่ได้เผยแพร่ให้บุคคลทั้งหลายไม่ว่าหญิงหรือชายได้รับรู้ในสิทธิของตน

วัตถุประสงค์หลักของข้อเสนอแนะในแผนปฏิบัติการ คือ

- ส่งเสริมและคุ้มครองสิทธิมนุษยชนของสตรี โดยปฏิบัติตามข้อตกลงทุกเรื่องที่เกี่ยวข้องกับสิทธิมนุษยชน โดยเฉพาะอนุสัญญาว่าด้วยการจัดการเลือกปฏิบัติต่อสตรีในทุกรูปแบบ
- ทบทวนกฎหมายต่างๆ เพื่อประกันว่าจะได้มีการปฏิบัติตามข้อตกลงระหว่างประเทศที่เกี่ยวข้องกับสิทธิมนุษยชน
- ประกันให้มีความเสมอภาคและไม่ให้มีการเลือกปฏิบัติทั้งโดยนิตินัยและพฤตินัย
- เผยแพร่ความรู้ทางกฎหมายให้กับคนทั่วไป

ประเด็นที่ 10 สตรีกับสื่อ

ทุกวันนี้สตรีจำนวนมากทำงานอยู่ในสื่อมวลชน แต่น้อยคนได้ก้าวถึงระดับที่มีอำนาจตัดสินใจ สื่อมวลชนในประเทศต่างๆ ยังคงเสนอภาพลักษณ์ของสตรีในทางลบและเสื่อมศักดิ์ศรี ไม่ได้สะท้อนชีวิตอันหลากหลายและรูปแบบต่างๆ ของการมีส่วนร่วมในสังคมของสตรี สิ่งที่กระทบต่อสตรีในทางลบเป็นพิเศษก็คือสื่อลามกอนาจารที่แสดงความรุนแรงและกดขี่สตรีดูไร้ค่า สื่อมวลชนทุกหนทุกแห่งมีศักยภาพที่จะช่วยส่งเสริมความก้าวหน้าของสตรี โดยอาจจัดสร้างกลไกควบคุมดูแลตนเองเพื่อขจัดรายการที่แสดงบทบาทหญิงชายอย่างมีอคติทางเพศ อาจมีการเสริมพลังให้สตรี โดยเพิ่มทักษะ ความรู้ และการเข้าถึงเทคโนโลยีสารสนเทศ

วัตถุประสงค์หลักของข้อเสนอแนะในแผนปฏิบัติการคือ

- เพิ่มการมีส่วนร่วมของสตรีในการแสดงความคิดเห็นและการตัดสินใจในเรื่องที่เกี่ยวข้องกับสื่อมวลชนและเทคโนโลยีทางด้านสื่อสารใหม่ๆ รวมทั้งเพิ่มโอกาสในการใช้สิ่งเหล่านั้น
- รัฐบาลควรมุ่งให้มีความสมดุลระหว่างหญิงและชาย โดยแต่งตั้งสตรีและบุรุษให้มีตำแหน่งในองค์กรทั้งหลายที่มีหน้าที่ให้คำปรึกษา บริหาร กำกับควบคุม และตรวจสอบสื่อมวลชน
- ส่งเสริมการเสนอภาพลักษณ์ที่สมดุลและไม่ยึดติดกับบทบาทดั้งเดิมของสตรี องค์กรสื่อมวลชน องค์กรเอกชน และภาคเอกชนควรมีส่วนส่งเสริมให้มีการแบ่งภาระรับผิดชอบในครอบครัวอย่างเสมอภาค
- ผลิตสื่อที่แสดงให้เห็นบทบาทนานาประเภทของสตรีที่เป็นผู้นำ พัฒนาแนวทางสำหรับอาชีพสื่อมวลชนและองค์กรโฆษณา รวมทั้งเกณฑ์ความประพฤติและรูปแบบอื่นๆ ของการควบคุม เพื่อส่งเสริมการเสนอภาพลักษณ์ของสตรีในแบบที่ไม่ซ้ำซากล้าสมัย โดยให้สอดคล้องกับเสรีภาพในการแสดงออก

ประเด็นที่ 11 สตรีกับสิ่งแวดล้อม

สตรีเป็นผู้ให้การเลี้ยงดูครอบครัวและชุมชนโดยการบริหารและใช้ทรัพยากรธรรมชาติ ในฐานะผู้บริโภค ผู้ผลิต ผู้ดูแลครอบครัว และผู้ให้การศึกษา สตรีได้มีบทบาทสำคัญในการส่งเสริมการพัฒนาที่ยั่งยืน การเสื่อมสภาพของทรัพยากรธรรมชาติก่อให้เกิดผลกระทบทางลบต่อสุขภาพ ความเป็นอยู่ และคุณภาพชีวิตของประชากรส่วนใหญ่ โดยเฉพาะเด็กผู้หญิงและสตรีทุกวัย อย่างไรก็ตาม สตรีซึ่งไม่ค่อยได้รับการฝึกอบรมอย่างเป็นทางการในฐานะผู้บริหารทรัพยากรมักไม่ได้เข้าร่วมในการตัดสินใจ ประสพการณ์ และทักษะที่มีก็ไม่มีผู้ใส่ใจมากนัก แม้องค์กรสตรีจะมีบทบาทเป็นผู้นำ แต่ในการประสานงานกับองค์กรระดับชาติ ยังไม่ประสบความสำเร็จเท่าที่ควร

วัตถุประสงค์ของข้อเสนอแนะในแผนปฏิบัติการคือ

- นำสตรีเข้ามาเกี่ยวข้องอย่างเต็มที่ในการตัดสินใจทุกระดับที่เกี่ยวกับสิ่งแวดล้อม ทั้งในฐานะผู้บริหาร ออกแบบ วางแผนปฏิบัติงาน และประเมินผลของโครงการสิ่งแวดล้อม บูรณาการประเด็นมุมมองของหญิงชายเข้าไว้ในนโยบายและโครงการต่างๆ เพื่อการพัฒนาที่ยั่งยืน
- จัดตั้งหรือเสริมความแข็งแกร่งให้กลไกระดับชาติ ระดับภูมิภาค และระหว่างประเทศ เพื่อประเมินผลกระทบของนโยบายการพัฒนาและสิ่งแวดล้อมที่มีต่อสตรี

ประเด็นที่ 12 เด็กผู้หญิง

เด็กผู้หญิงต้องเผชิญกับการเลือกปฏิบัตินับตั้งแต่ช่วงแรกสุดของชีวิต และตลอดวัยเด็กจนเข้าสู่วัยผู้ใหญ่ เจตคติและการปฏิบัติที่เป็นอันตราย เช่น การเฉือนอวัยวะเพศภายนอกของสตรี การเลือกมีบุตรชาย การแต่งงานตั้งแต่ยังเด็ก การแสวงหาผลประโยชน์ทางเพศ และการปฏิบัติที่เกี่ยวข้องกับสุขภาพ รวมทั้งการจัดสรรอาหารการกิน ทั้งหมดนี้ทำให้เด็กผู้หญิงในดินแดนหลายแห่งของโลกมีชีวิตรอดเข้าสู่วัยผู้ใหญ่น้อยกว่าเด็กผู้ชาย นอกจากนี้ การขาดกฎหมายที่จะให้ความคุ้มครองหรือความล้มเหลวของการบังคับใช้กฎหมาย ทำให้เด็กผู้หญิงต้องเสี่ยงต่อความรุนแรงในรูปแบบต่างๆ มากกว่าเด็กผู้ชายโดยเฉพาะความรุนแรงทางเพศ ในหลายภูมิภาคเด็กผู้หญิงต้องเผชิญกับการเลือกปฏิบัติในการศึกษาและการฝึกอบรมที่สร้างเสริมความรู้และทักษะเฉพาะทาง

ในแต่ละปี เด็กผู้หญิงอายุระหว่าง 15-19 ปี จำนวนมากกว่า 15 ล้านคน ต้องให้กำเนิดทารกและประสบปัญหาอื่นๆ ที่สืบเนื่องจากการตั้งครรภ์ ส่วนการมีเพศสัมพันธ์โดยไม่ได้ป้องกันและก่อนวัยอันควรนั้นเด็กผู้หญิงจะเสี่ยงต่อผลร้ายต่างๆ ที่ตามมา รวมถึงการติดเชื้อเอชไอวี

วัตถุประสงค์หลักของข้อเสนอแนะในแผนปฏิบัติการคือ

- ขจัดการเลือกปฏิบัติต่อเด็กผู้หญิงในทุกรูปแบบ ออกและบังคับใช้กฎหมายที่เหมาะสม อันจะประกันสิทธิอันเสมอภาคของเด็กในการสืบทอดตำแหน่งและมรดกไม่ว่าจะเป็นเพศใดก็ตาม
- ขจัดเจตคติทางวัฒนธรรมและการปฏิบัติในแง่ลบต่อเด็กผู้หญิง
- ขจัดการเลือกปฏิบัติต่อเด็กผู้หญิงในการศึกษา พัฒนาทักษะ และฝึกอบรม
- ขจัดการเลือกปฏิบัติต่อเด็กผู้หญิงในเรื่องสุขภาพและโภชนาการ
- ขจัดการเอารัดเอาเปรียบแรงงานเด็ก และคุ้มครองสตรีวัยรุ่นที่จำเป็นต้องทำงาน
- เสริมความเข้มแข็งให้กับบทบาทของครอบครัวในการปรับปรุงสถานภาพของเด็กผู้หญิง

เด็กผู้หญิง

ในปี 2543 ได้มีการประชุมสหประชาชาติสมัยพิเศษเพื่อทบทวนและประเมินความคืบหน้าในการปฏิบัติตามยุทธศาสตร์ในโรปีเพื่อความก้าวหน้าของสตรีและปฏิญญาปักกิ่งฯ และกำหนดประเด็นห่วงใยเพิ่มเติมอีก 7 ประเด็นดังนี้

ประเด็นที่ 1 โลกาภิวัตน์

กระบวนการโลกาภิวัตน์ได้ทำให้นโยบายรัฐในหลายประเทศเน้นไปที่การค้าอย่างเสรี ส่งเสริมให้มีการไหลเวียนของเงินทุนระหว่างประเทศมากขึ้น กิจกรรมของรัฐวิสาหกิจถูกโอนไปสู่ภาคเอกชน การใช้จ่ายของรัฐโดยเฉพาะในงานบริการสังคมลดลง การเปลี่ยนแปลงแบบแผนการผลิต และความก้าวหน้าทาง

เทคโนโลยีการสื่อสารและคมนาคมมีผลต่อชีวิตของสตรี ทั้งในฐานะแรงงานและผู้บริโภค สิ่งเหล่านี้ล้วนนำไปสู่ความไม่เสมอภาค แต่รัฐยังไม่มีมาตรการประเมิณผลความแตกต่างของผลกระทบระหว่างหญิงชายอย่างเป็นระบบ

ผลประโยชน์ที่เกิดจากการขยายตัวของเศรษฐกิจโลกถูกจัดสรรอย่างไม่เท่าเทียม ซึ่งทำให้ความแตกต่างในรายได้กว้างขึ้น มีผลให้สตรีมีส่วนในกลุ่มผู้ยากจนสูงกว่าบุรุษ และเพิ่มความไม่เสมอภาคระหว่างหญิงชาย อีกทั้งสตรียังพบกับสภาพการทำงาน และความปลอดภัยที่เลวลงกว่าเดิม โดยเฉพาะงานที่อยู่ในสาขานอกระบบและภาคชนบท แม้ว่าสตรีจะมีส่วนร่วมในกำลังแรงงานเพิ่มขึ้น แต่ในหลายประเทศนโยบายเศรษฐกิจบางอย่างที่นำมาใช้กลับมีผลลบ สตรีอาจจะทำงานมากขึ้นแต่ค่าจ้างไม่ได้เพิ่มสูงตามไปด้วย ไม่ได้เลื่อนตำแหน่ง และสภาพการทำงานก็ไม่ได้รับการปรับปรุง ยังคงกระจุกตัวในงานที่มีค่าจ้างต่ำ เสี่ยงอันตราย มีงานทำเพียงบางเวลา หรือมีสัญญาจ้างที่ไม่มั่นคง ตลอดทั้งยังคงเป็นกลุ่มสุดท้ายที่ได้รับค่าจ้างและกลุ่มแรกที่ต้องถูกปลด

การปรับโครงสร้างเศรษฐกิจที่ออกแบบและดำเนินงานอย่างไม่เหมาะสม การตัดงบประมาณในการบริการสังคมพื้นฐาน รวมถึงการศึกษาและสุขภาพสร้างผลกระทบทางลบ และก่อภาระหนักให้สตรีมากกว่าบุรุษ

ประเด็นที่ 2 วิทยาศาสตร์และเทคโนโลยี

ความก้าวหน้าทางวิทยาศาสตร์และเทคโนโลยีอันเป็นองค์ประกอบพื้นฐานของการพัฒนาได้เปลี่ยนแปลงแผนการผลิต การจ้างงาน และระบบวิธีการทำงานโดยนำสังคมที่ขึ้นอยู่กับความรู้ การเปลี่ยนแปลงทางเทคโนโลยีอาจนำโอกาสใหม่ๆ มาสู่สตรีในทุกสาขาอาชีพ ถ้าสามารถเข้าถึงโอกาสเหล่านั้นได้อย่างเท่าเทียมกับบุรุษและได้รับการฝึกอบรมอย่างพอเพียง สตรีจำนวนมากทั่วโลกยังไม่มีโอกาสได้ใช้เทคโนโลยีการสื่อสารอย่างมีประสิทธิภาพสำหรับที่จะสร้างเครือข่าย แลกเปลี่ยนข้อมูลประกอบธุรกิจ ศึกษาหาความรู้ และใช้ประโยชน์จากระบบพาณิชย์อิเล็กทรอนิกส์

ประเด็นที่ 3 การเคลื่อนย้ายแรงงาน

การเคลื่อนย้ายแรงงานมีแบบแผนเปลี่ยนแปลงไปจากเดิม โดยสตรีและเด็กผู้หญิงเข้ามามีส่วนมากขึ้นเรื่อยๆ ทั้งในระดับท้องถิ่น ประเทศ และระหว่างประเทศ เพื่อแสวงหางานต่างๆ ซึ่งส่วนใหญ่เป็นแรงงานในไร่ นา งานรับใช้ในบ้านและงานให้ความบันเทิง แม้ว่าการย้ายถิ่นจะเพิ่มโอกาสหารายได้และการพึ่งตนเองให้กับสตรี แต่ทำให้บางกลุ่ม โดยเฉพาะผู้มีฐานะยากจน การศึกษาน้อย ไร้ทักษะ และ/หรือเป็นแรงงานที่ผิดกฎหมาย ต้องทำงานในสภาพที่ต่ำกว่ามาตรฐาน เป็นอันตรายต่อสุขภาพ เสี่ยงต่อการเป็นเหยื่อของขบวนการค้ามนุษย์ถูกเอารัดเอาเปรียบทางเศรษฐกิจ ทางเพศ รวมทั้งถูกละเมิดสิทธิมนุษยชน

ประเด็นที่ 4 สังคมผู้สูงอายุ

แนวโน้มทางประชากรชี้ว่า การที่อัตราการเจริญพันธุ์ลดลง อายุเฉลี่ยสูงขึ้น และอัตราการตายต่ำลง ทำให้เกิดภาวะประชากรสูงอายุขึ้นในหลายประเทศ สร้างปัญหาสุขภาพ อันมีผลโยงไปถึงระบบการให้บริการสาธารณสุข และการใช้จ่ายของรัฐ อายุเฉลี่ยที่แตกต่างกันของหญิงชายทำให้จำนวนหญิงหม้ายและหญิงโสดที่อยู่ในวัยชราเพิ่มขึ้นอย่างมาก นำไปสู่การโดดเดี่ยวทางสังคมและปัญหาสังคมด้านอื่นๆ ความรู้และประสบการณ์ชีวิตของสตรีสูงวัยอาจสร้างสรรค์ประโยชน์ให้แก่ประเทศชาติได้อีกมาก ถ้าได้รับการกระตุ้นและสนับสนุนอย่างเหมาะสม

ประเด็นที่ 5 การแพร่ระบาดของโรคเอดส์

สตรีจำนวนมาก โดยเฉพาะที่อาศัยอยู่ในประเทศกำลังพัฒนาได้รับผลกระทบทางลบค่อนข้างรุนแรงจากการแพร่ระบาดของโรคเอดส์ สิ่งจำเป็นเบื้องต้นในการป้องกันคือ ความสัมพันธ์ทางเพศอย่างมี

ความรับผิดชอบ และความเสมอภาคระหว่างหญิงชาย นอกจากนี้ ยังจำเป็นต้องหายุทธศาสตร์ที่มีประสิทธิภาพในการสร้างพลังให้สตรีเพื่อให้สามารถควบคุมและตัดสินใจได้อย่างมีอิสระ และรับผิดชอบต่อสิ่งที่เกี่ยวข้องกับเพศของตนต่อการป้องกันตนเองจากพฤติกรรมที่สุ่มเสี่ยงและไร้ความรับผิดชอบ อันนำไปสู่โรคติดต่อด้วยการมีเพศสัมพันธ์ รวมถึงโรคเอดส์ ส่งเสริมพฤติกรรมของบุรุษที่แสดงความรับผิดชอบ ปลอดภัยและให้เกียรติต่อสตรี รวมถึงการเสริมสร้างความเสมอภาคระหว่างหญิงชาย สตรีเป็นผู้รับภาระส่วนใหญ่ในการดูแลผู้ติดเชื้อเอชไอวีและเป็นโรคเอดส์ รวมทั้งเด็กที่ต้องเป็นกำพร้าเพราะโรคนี้ เนื่องจากโครงสร้างบริการสาธารณสุขที่เป็นอยู่ไม่เพียงพอที่จะตอบสนองปัญหาและความท้าทายที่เกิดขึ้น นอกจากนี้ หญิงติดเชื้อเอชไอวี มักจะถูกเลือกปฏิบัติ ถูกประณาม และเป็นเหยื่อของความรุนแรง

ประเด็นที่ 6 ภัยพิบัติธรรมชาติ

ความเดือดร้อนความเสียหายจากภัยพิบัติธรรมชาติที่เพิ่มขึ้นทำให้เกิดความตระหนักถึงความไม่มีประสิทธิภาพและไม่พอเพียงของแนวทาง และวิธีการช่วยเหลือป้องกันที่มีอยู่ในการตอบสนองต่อสถานการณ์ฉุกเฉินดังกล่าว ทั้งนี้สตรีต้องแบกรับภาระรับผิดชอบที่จะดูแลคนในครอบครัวที่ต้องเผชิญกับเหตุเฉพาะหน้าดังกล่าวให้ดำรงชีวิตต่อไปได้ สภาพการณ์เช่นนี้ตอกย้ำว่า มิติหญิงชายต้องถูกนำไปบูรณาการไว้ในยุทธศาสตร์การป้องกัน บรรเทา และฟื้นฟูจากภัยพิบัติธรรมชาติที่จะพิจารณานำมาใช้

ประเด็นที่ 7 การแบ่งภาระงานระหว่างหญิงชาย

สภาพความสัมพันธ์ระหว่างหญิงชายที่เปลี่ยนรูปไป รวมถึงการเคลื่อนไหวของแรงค์เรื่องความเสมอภาคได้นำไปสู่ความสนใจที่จะมีการประเมินบทบาทหญิงชายเสียใหม่ การสนับสนุนให้หญิงและชายคำนึงถึงบทบาทและความรับผิดชอบที่จะทำงานร่วมกันเพื่อบรรลุเป้าหมายความเสมอภาคและตระหนักถึงความจำเป็นที่จะเปลี่ยนเจตคติความเชื่อมั่นเดิมๆ ต่อบทบาทหญิงชาย อันเป็นอุปสรรคไม่ให้สตรีได้ใช้ศักยภาพที่มีอยู่อย่างเต็มที่ รวมทั้งความจำเป็นที่หญิงและชายจะต้องมีส่วนร่วมอย่างเท่าเทียมในงานต่างๆ ทั้งประเภทที่มีและไม่มีค่าตอบแทนเป็นตัวเงิน การทำงานของสตรีนอกตลาดแรงงานไม่ได้รับการวัดมูลค่าเป็นตัวเงิน และไม่ได้รับการรวมไว้ในบัญชีประชาชาติ ทำให้คุณูปการที่สตรีมีต่อการพัฒนาสังคมและเศรษฐกิจยังคงถูกประเมินค่าต่ำกว่าความจริง ตราบใดที่การแบ่งภาระและความรับผิดชอบระหว่างหญิงชาย ยังไม่มีความเท่าเทียม การทำงานของสตรีทั้งในตลาดแรงงานที่มีค่าตอบแทนกับงานดูแลย่อมนำไปสู่สถานการณ์ที่สตรีต้องได้รับภาระในสัดส่วนที่สูงกว่าบุรุษ

2.2.5.3 เป้าหมายการพัฒนาแห่งสหัสวรรษ (Millennium Development Goals –MDG)

องค์กรสหประชาชาติ ได้จัดการประชุมสุดยอดแห่งสหัสวรรษ ณ สำนักงานใหญ่ กรุงนิวยอร์ก สหรัฐอเมริกา เมื่อเดือนกันยายน 2543 โดยมีผู้นำจากประเทศสมาชิกต่างๆ ของสหประชาชาติเข้าร่วมจำนวน 189 ประเทศ โดยผู้นำจากประเทศดังกล่าวร่วมรับรองคำประกาศแห่งสหัสวรรษ (Millennium Declaration) โดยร่วมกันกำหนดแนวทางและเป้าหมายในอนาคตที่จะลดช่องว่างจากผลพวงของการพัฒนา และมุ่งมั่นส่งเสริมการพัฒนาคนภายในปี พ.ศ. 2553 – 2558

เป้าหมาย

- ขจัดความยากจนและหิวโหย
- ให้เด็กทุกคนได้รับการศึกษาระดับประถมศึกษา
- ส่งเสริมความเท่าเทียมกันทางเพศ และส่งเสริมบทบาทสตรี
- ลดอัตราการตายของเด็ก
- พัฒนาสุขภาพสตรีมีครรภ์
- ต่อสู้กับโรคเอดส์ มาเลเรีย และโรคสำคัญอื่นๆ

- รักษาและจัดการสิ่งแวดล้อมอย่างยั่งยืน
- ส่งเสริมการเป็นหุ้นส่วนเพื่อการพัฒนาในประชาคมโลก

เป้าหมาย		การบรรลุเป้าหมาย
เป้าหมายหลักที่ 1 ขจัดความยากจนและหิวโหย		
MDG 1A	ลดสัดส่วนประชากรยากจนลงครึ่งหนึ่งในช่วงปี 2533 - 2558	บรรลุแล้ว
MDG +	ลดสัดส่วนประชากรยากจนให้ต่ำกว่าร้อยละ 4 ภายในปี 2552	ไม่บรรลุ
MDG 1B	ให้กำลังแรงงานทั้งหมดรวมผู้หญิงและเยาวชนได้ทำงานที่มีคุณค่า	มีโอกาสบรรลุ
MDG 1C	ลดสัดส่วนประชากรที่หิวโหยลงครึ่งหนึ่งในช่วงปี 2533 - 2558	บรรลุแล้ว
เป้าหมายหลักที่ 2 ให้เด็กทุกคนได้รับการศึกษาระดับประถมศึกษา		
MDG 2A	ให้เด็กทุกคนทั้งหญิงและชายสำเร็จการศึกษาระดับประถมศึกษาภายในปี 2558	บรรลุแล้ว
MDG +	ให้เด็กทุกคนสำเร็จการศึกษาระดับมัธยมศึกษาตอนต้นภายในปี 2549	ไม่บรรลุ
MDG +	ให้เด็กทุกคนสำเร็จการศึกษาระดับมัธยมศึกษาตอนปลายภายในปี 2558	มีโอกาสบรรลุ
เป้าหมายหลักที่ 3 ส่งเสริมความเท่าเทียมกันทางเพศ และส่งเสริมบทบาทสตรี		
MDG 3A	ขจัดความไม่เท่าเทียมทางเพศในการศึกษาระดับประถมศึกษา และมัธยมศึกษา ภายในปี 2548 และในทุกระดับการศึกษา ภายในปี 2558	บรรลุแล้ว
MDG +	เพิ่มสัดส่วนผู้หญิงในรัฐสภา องค์การบริหารส่วนตำบล และตำแหน่งผู้บริหารระดับสูงของราชการเป็นสองเท่าในช่วงปี 2545-2549	ไม่บรรลุ
เป้าหมายหลักที่ 4 ลดอัตราการตายของเด็ก		
MDG 4A	ลดอัตราการตายของเด็กอายุต่ำกว่าห้าปีลงสองในสามในช่วงปี 2533 - 2558	ไม่สามารถใช้กับประเทศไทย
MDG +	ลดอัตราการตายของทารกให้เหลือ 15 ต่อการเกิดมีชีพพันคนภายในปี 2549	ไม่สามารถประเมินได้เพราะเปลี่ยนชุดข้อมูล
MDG +	ลดอัตราการตายของเด็กอายุต่ำกว่าห้าปีในเขตพื้นที่สูง จังหวัดภาคเหนือบางแห่ง และสามจังหวัดชายแดนภาคใต้ลงครึ่งหนึ่งในช่วงปี 2548 - 2558	มีโอกาสต่ำจะบรรลุ
เป้าหมายหลักที่ 5 พัฒนาสุขภาพสตรีมีครรภ์		
MDG 5A	ลดอัตราการตายของมารดาสามในสี่ในช่วงปี 2533 - 2558	ไม่สามารถใช้กับประเทศไทย
MDG +	ลดอัตราส่วนการตายของมารดาให้เหลือ 18 ต่อการเกิดมีชีพแสนคน ภายในปี 2549	ไม่สามารถประเมินได้เพราะเปลี่ยนชุดข้อมูล
MDG +	ลดอัตราส่วนการตายของมารดาในเขตพื้นที่สูง จังหวัดภาคเหนือบางแห่ง และสามจังหวัดชายแดนภาคใต้ลงครึ่งหนึ่งในช่วงปี 2548 - 2558	มีโอกาสบรรลุ
MDG 5B	ให้ทุกคนเข้าถึงบริการอนามัยการเจริญพันธุ์ภายในปี 2558	มีโอกาสสูงจะบรรลุ

เป้าหมาย		การบรรลุเป้าหมาย
เป้าหมายหลักที่ 6 ต่อสู้โรคเอดส์ มาลาเรีย และโรคสำคัญอื่นๆ		
MDG 6A	ชะลอและลดการแพร่ระบาดของโรคเอดส์ภายในปี 2558	บรรลุแล้ว
MDG 6B	ให้ผู้ติดเชื้อเอชไอวีและผู้ป่วยโรคเอดส์ได้รับการดูแลรักษาอย่างทั่วถึงภายในปี 2553	มีโอกาสสูงจะบรรลุ
MDG +	ลดอัตราการติดเชื้อเอชไอวีในประชากรวัยเจริญพันธุ์ให้เหลือร้อยละ 1 ภายในปี 2549	ไม่สามารถประเมินได้เพราะเปลี่ยนตัวชี้วัด
MDG 6C	ป้องกันและลดการเกิดโรคมมาลาเรีย และโรคสำคัญอื่น ๆ ภายในปี 2558	มาเลเรีย-บรรลุแล้ว วัณโรค-มีโอกาสต่ำจะบรรลุ หลอดเลือดหัวใจ-มีโอกาสต่ำจะบรรลุ
MDG +	ลดอัตราการเกิดโรคมมาลาเรียใน 30 จังหวัดชายแดนให้เหลือ 1.4 ต่อประชากรพันคนภายในปี 2549	บรรลุแล้ว
เป้าหมายหลักที่ 7 รักษาและจัดการสิ่งแวดล้อมอย่างยั่งยืน		
MDG 7A	กำหนดนโยบายและแผนพัฒนาประเทศให้สอดคล้องกับแนวทางการพัฒนาที่ยั่งยืนและลดการสูญเสียทรัพยากรธรรมชาติ และสิ่งแวดล้อม	มีโอกาสบรรลุ
MDG 7B	ลดอัตราการสูญเสียความหลากหลายทางชีวภาพภายในปี 2553	มีโอกาสบรรลุ
MDG +	เพิ่มสัดส่วนพลังงานหมุนเวียนให้เป็นร้อยละ 8 ของพลังงานเชิงพาณิชย์ขั้นสุดท้ายภายในปี 2554	มีโอกาสสูงจะบรรลุ
MDG +	เพิ่มสัดส่วนการนำขยะมูลฝอยมาใช้ประโยชน์เป็นร้อยละ 30 ภายในปี 2549	ไม่บรรลุ
MDG 7C	ลดสัดส่วนประชากรที่ไม่สามารถเข้าถึงแหล่งน้ำสะอาดและสุขอนามัยที่ถูกต้องสักครั้งหนึ่งภายในปี 2558	บรรลุแล้ว
MDG 7D	ยกระดับคุณภาพชีวิตประชากรในชุมชนแออัด 100 ล้านคนทั่วโลกภายในปี 2563	มีโอกาสสูงจะบรรลุ
เป้าหมายหลักที่ 8 ส่งเสริมการเป็นหุ้นส่วนเพื่อการพัฒนาในประชาคมโลก		
MDG 8B	ให้ความสำคัญกับประเทศที่มีการพัฒนาน้อยที่สุด	บรรลุแล้ว
MDG 8E	ร่วมมือกับบรรษัทข้ามชาติในการให้ประเทศกำลังพัฒนาสามารถเข้าถึงยาที่จำเป็น	บรรลุแล้ว
MDG 8F	ร่วมมือกับภาคเอกชนดำเนินการให้ประชาชนเข้าถึงเทคโนโลยีใหม่ๆ โดยเฉพาะอย่างยิ่งเทคโนโลยีสารสนเทศและการสื่อสาร	มีโอกาสสูงจะบรรลุ

ที่มา : รายงานผลตามเป้าหมายการพัฒนาแห่งสหัสวรรษของประเทศไทย พ.ศ. 2552, สำนักงานคณะกรรมการพัฒนาการเศรษฐกิจและสังคมแห่งชาติ

2.2.5.4 ปฏิญญาว่าด้วยการขจัดความรุนแรงต่อสตรี (Declaration on the Elimination of Violence against Women: DEVAW)

องค์การสหประชาชาติได้ทำการประกาศปฏิญญาว่าด้วยการขจัดความรุนแรงต่อสตรี ในเดือนธันวาคม 2536 ปฏิญญาสากลนี้ได้ให้ความหมายของความรุนแรงต่อสตรี หมายถึง การกระทำใดๆ ที่เป็นความรุนแรงทางเพศ ซึ่งเป็นผลหรืออาจจะเป็นผลให้เกิดการทำร้ายทางร่างกาย ทางเพศ หรือทางจิตใจ เป็นผลให้เกิดความทุกข์ทรมานแก่สตรี รวมทั้งการขู่ข่มขู่ คุกคาม กีดกันเสรีภาพ ทั้งในที่สาธารณะ และในชีวิตส่วนตัว ความรุนแรงต่อสตรีเป็นอุปสรรคหนึ่งที่เกิดขวางการบรรลุเป้าหมายความเสมอภาค การพัฒนาและสันติภาพ ความรุนแรงต่อสตรีเป็นทั้งการละเมิด และทำลายหรือเพิกถอนการที่สตรีจะได้รับสิทธิมนุษยชนและเสรีภาพขั้นพื้นฐาน

เมื่อวันที่ 30 มิถุนายน 2547 รัฐมนตรีต่างประเทศอาเซียนได้ลงนามในปฏิญญาว่าด้วยการขจัดความรุนแรงต่อสตรีในภูมิภาคอาเซียน (Declaration on the Elimination of Violence against Women in the ASEAN Region) ระหว่างการประชุมรัฐมนตรีต่างประเทศอาเซียน ครั้งที่ 37 ณ กรุงจาการ์ตา ประเทศอินโดนีเซีย โดยมีสาระสำคัญ ดังนี้

- การส่งเสริมความร่วมมือระดับภูมิภาคในการขจัดความรุนแรงในทุกรูปแบบต่อสตรีในอาเซียน
- ความร่วมมือในการรวบรวมและวิเคราะห์ข้อมูลเกี่ยวกับความรุนแรงต่อสตรี
- การส่งเสริมความร่วมมือระหว่างหน่วยงานของรัฐและระหว่างภาครัฐกับองค์กรพัฒนาเอกชน
- การส่งเสริมสิทธิมนุษยชนพื้นฐาน
- การสนับสนุนให้สตรีมีฐานะทางเศรษฐกิจที่มั่นคงขึ้น
- การให้ความช่วยเหลือฟื้นฟูและการกลับสู่สังคมของผู้ตกเป็นเหยื่อของความรุนแรง
- มาตรการทางกฎหมายและการลงโทษผู้กระทำความผิด

2.2.5.5 อนุสัญญาองค์การแรงงานระหว่างประเทศ (International Labour Organization: ILO)

อนุสัญญาองค์การแรงงานระหว่างประเทศ (ILO) ฉบับที่ 122 ว่าด้วยนโยบายการทำงาน พ.ศ. 2507 (ค.ศ. 1964) โดยการกำหนดนโยบายฯ ดังกล่าว เพื่อกระตุ้นความเติบโตและการพัฒนาทางเศรษฐกิจยกระดับความเป็นอยู่ สนองตอบต่อความต้องการแรงงานและเอาชนะการว่างงาน และการทำงานต่ำระดับ ประเทศสมาชิกจะต้องประกาศและปฏิบัติตามนโยบายอย่างแข็งขัน เป็นเป้าหมายสำคัญ ซึ่งกำหนดขึ้นมาเพื่อส่งเสริมการมีงานทำเต็มเวลาที่มีประโยชน์และมีอิสระในการเลือก มีวัตถุประสงค์ที่ทำให้มั่นใจว่า

- มีงานทำสำหรับทุกคนที่ว่างงานและกำลังหางานทำ
- งานนั้นมีประโยชน์เท่าที่จะเป็นไปได้
- คนทำงานทุกคนมีอิสระในการเลือกงาน และมีโอกาสที่เป็นไปได้มากที่สุดที่จะหางานให้เหมาะสมกับทักษะ และความสามารถในงานที่เหมาะสมกับตน โดยไม่คำนึงถึงเชื้อชาติ สีผิว เพศ ศาสนา ความคิดเห็นทางการเมือง สัญชาติ หรือกำเนิดทางสังคม

อนุสัญญาว่าด้วยนโยบายการมีงานทำ ปี ค.ศ. 1964 ได้มีการรับรองเมื่อวันที่ 9 กรกฎาคม ค.ศ. 1964 และมีผลบังคับใช้ เมื่อวันที่ 15 กรกฎาคม ค.ศ. 1966 สำหรับประเทศไทยได้ให้สัตยาบันอนุสัญญา เมื่อวันที่ 26 กุมภาพันธ์ พ.ศ. 2512

บทที่ 3

ผังสถิติทางการสาขาหญิงและชาย

3.1 แนวคิดในการจัดโครงสร้างสถิติทางการสาขาหญิงและชาย

สถิติทางการ⁶ (Official Statistics) หมายถึง ข้อความหรือตัวเลข ที่เป็นตัวแทนแสดงถึงคุณลักษณะของสิ่งต่างๆ ในประเทศ ที่ประมวลตามความเป็นจริงจากข้อมูลที่เก็บรวบรวมได้ตามหลักวิชาการทางสถิติ และเป็นสถิติที่มีความสำคัญต่อการใช้ในการกำหนดนโยบายเพื่อการพัฒนาประเทศ

สำหรับประเทศไทยในระยะแรก ได้กำหนดคุณสมบัติของสถิติทางการไว้ ดังนี้

- 1) สถิติที่ใช้ในการกำหนดนโยบายเพื่อการพัฒนาประเทศ
- 2) สถิติที่มีการผลิตอย่างต่อเนื่อง โดยหน่วยงานที่มีความพร้อม
- 3) สถิติที่มาจากระบบการผลิตที่ถูกต้องตามมาตรฐาน การจัดหมวดหมู่ และมาตรฐานคุณภาพ ที่

กำหนด

- 4) สถิติที่รับรองให้ใช้เป็นข้อมูลอ้างอิง (Reference) สำหรับประเทศไทย

ผังสถิติทางการ (นำเสนอในหัวข้อ 3.2) มีส่วนประกอบสำคัญคือ โครงสร้างสถิติทางการ (หมวด หมู่ หมู่ย่อย) ชื่อสถิติทางการ รายการสถิติทางการ และหน่วยงานรับผิดชอบ สถิติทางการภายใต้ผังสถิติทางการจะเป็นสถิติทางการที่มีความสำคัญและจำเป็นในการกำหนดนโยบายเพื่อการพัฒนาประเทศ ซึ่งจะต้องพัฒนาให้มีคุณสมบัติครบถ้วนในระยะต่อไป

โครงสร้างสถิติทางการซึ่งเป็นส่วนหนึ่งของผังสถิติทางการ พิจารณาจากข้อมูลที่จำเป็นต่อการประเมินและติดตามสถานการณ์การพัฒนา และการดำเนินงานตามนโยบายและยุทธศาสตร์การพัฒนาที่สำคัญของสาขาหญิงและชายตามที่ได้นำเสนอในบทที่ 2 ได้โครงสร้างสถิติทางการ และสถิติทางการ ดังต่อไปนี้

1. ความยากจน

- 1.1 เส้นความยากจน (poverty line) ด้านรายจ่าย
- 1.2 คนจนด้านรายจ่าย
- 1.3 ครัวเรือนยากจน
- 1.4 ครัวเรือนที่มีหนี้สิน
- 1.5 รายได้เฉลี่ยต่อเดือนของครัวเรือน

2. การศึกษาและการฝึกอบรม

- 2.1 ประสิทธิภาพการจัดการศึกษา
- 2.2 อัตราการเข้าเรียนสุทธิ (Net Intake rate)
- 2.3 อัตราการคงอยู่ (Retention Rate)
- 2.4 อัตราการออกกลางคัน (Drop - out rate)
- 2.5 ผู้เรียนในระบบ (นักเรียน/นักศึกษา)
- 2.6 ผู้เรียนนอกระบบ
- 2.7 อัตราการสำเร็จการศึกษา
- 2.8 อัตราการอ่านออก-เขียนได้ (Literacy rate)

⁶ แผนแม่บทระบบสถิติประเทศไทย พ.ศ. 2554-2558. หน้า 6-7. สำนักงานสถิติแห่งชาติ.

- 2.9 การอ่านหนังสือ
- 2.10 การทดสอบทางการศึกษาระดับชาติ
- 2.11 การเข้าฝึกอบรม (โดยส่วนราชการอื่น)
- 2.12 การใช้คอมพิวเตอร์/อินเทอร์เน็ต
- 3. สุขภาพ
 - 3.1 อายุคาดเฉลี่ยของประชากร (จากสำรวจ)
 - 3.2 หญิงตั้งครรภ์ที่ได้รับการดูแลก่อนคลอด 5 ครั้ง ตามเกณฑ์
 - 3.3 สัดส่วนการคลอดบุตรที่ได้รับการดูแล
 - 3.4 อัตราการคลอดของหญิงอายุ 15 -19 ปี
 - 3.5 อัตราการคุมกำเนิด
 - 3.6 อัตราป่วยด้วยโรคมะเร็งปากมดลูก (C53)
 - 3.7 อัตราป่วยด้วยโรคมะเร็งเต้านม (C50)
 - 3.8 อัตราป่วยด้วยโรคหัวใจและหลอดเลือด (I00-152)
 - 3.9 อัตราป่วยด้วยโรคเบาหวาน (E10-E14)
 - 3.10 อัตราป่วยด้วยโรคความดันโลหิตสูง (I10-I15)
 - 3.11 อัตราป่วยด้วยโรคหลอดเลือดสมอง (I60-I69)
 - 3.12 อัตราตาย
 - 3.13 อัตราตายของมารดา
 - 3.14 อัตราการฆ่าตัวตาย (Suicide)
 - 3.15 อุบัติเหตุการขนส่ง
 - 3.16 สุขภาพจิตของคนไทยอายุ 15 ปีขึ้นไป
 - 3.17 การสูบบุหรี่ของประชากร
 - 3.18 การดื่มสุราของประชากร
 - 3.19 อัตราการติดเชื้อ HIV ในกลุ่มหญิงตั้งครรภ์
 - 3.20 สตรีวัยเจริญพันธุ์ (จากทะเบียน)
 - 3.21 สตรีวัยเจริญพันธุ์ (จากสำมะโน)
 - 3.22 อัตราเจริญพันธุ์ (จากสำรวจ)
 - 3.23 อายุเฉลี่ยเมื่อแรกสมรส (จากสำมะโน)
 - 3.24 การออกกำลังกายของประชากร
 - 3.25 การใช้เวลาว่างของประชากร
 - 3.26 ผู้สูงอายุ
- 4. ความรุนแรง
 - 4.1 การถูกทำร้ายร่างกาย/จิตใจ
 - 4.2 การถูกทำร้ายทางเพศ
 - 4.3 การบาดเจ็บจากการถูกทำร้าย
 - 4.4 การประสบเหตุอาชญากรรม (จากสำรวจ)
 - 4.5 เสียชีวิตจากการค้ามนุษย์
 - 4.6 ภาระบวการยุติธรรมด้านความรุนแรงโดยตำรวจ
 - 4.7 ภาระบวการยุติธรรมด้านความรุนแรงโดยอัยการ

- 4.8 ผู้ต้องขัง
- 4.9 การควบคุมผู้ต้องหาเด็กและเยาวชนในสถานพินิจและคุ้มครองเด็กและเยาวชน
- 4.10 สถาบันให้บริการทางสังคมภาครัฐ
- 4.11 การให้บริการทางสังคม
- 4.12 การได้รับความช่วยเหลือจากศูนย์พึ่งได้
- 4.13 ยาเสพติด
- 5. ความขัดแย้ง
 - 5.1 ความรุนแรงชายแดนใต้
- 6. เศรษฐกิจ
 - 6.1 อัตราการบรรจุนานต่อตำแหน่งงานว่าง
 - 6.2 อัตราการมีส่วนร่วมของกำลังแรงงาน
 - 6.3 ร้อยละของแรงงานนอกระบบ
 - 6.4 ผู้ประกันตนที่ขึ้นทะเบียนกองทุนประกันสังคม
 - 6.5 อัตราการทำงานต่ำกว่าระดับ (ด้านเวลา)
 - 6.6 ผู้ทำงานด้าน ICT
 - 6.7 รายได้จากการทำงานนอกภาคเกษตร
 - 6.8 อัตราการว่างงาน
 - 6.9 สหภาพแรงงาน
 - 6.10 แรงงานต่างด้าว
 - 6.11 การเป็นเจ้าของบ้านและที่ดินของครัวเรือน
- 7. อำนาจและการตัดสินใจ
 - 7.1 ผู้มีสิทธิออกเสียงเลือกตั้ง
 - 7.2 ผู้ใช้สิทธิเลือกตั้ง ส.ส.
 - 7.3 ผู้สมัครรับเลือกตั้ง ส.ส.
 - 7.4 ผู้ได้รับเลือกตั้ง ส.ส.
 - 7.5 ผู้ใช้สิทธิเลือกตั้ง ส.ว.
 - 7.6 ผู้สมัครรับเลือกตั้ง ส.ว.
 - 7.7 ผู้ได้รับเลือกตั้ง ส.ว.
 - 7.8 คณะรัฐมนตรี
 - 7.9 คณะกรรมาธิการรัฐสภา
 - 7.10 สมาชิกสภาผู้แทนราษฎร
 - 7.11 นักบริหารภาครัฐ
 - 7.12 ผู้บริหารในการปกครองท้องถิ่น
 - 7.13 ผู้บริหารในการปกครองท้องที่
 - 7.14 สมาชิกสหกรณ์การเกษตร (ที่ได้รับการตรวจบัญชี)
 - 7.15 กรรมการสหกรณ์
 - 7.16 การมีส่วนร่วมในงานองค์กรชุมชน
 - 7.17 การมีส่วนร่วมในหอการค้าจังหวัด

8. กลไกเชิงสถาบันเพื่อความก้าวหน้า
 - 8.1 องค์กรเอกชนที่ทำงานด้านสตรี
 - 8.2 ผู้บริหารด้านการเสริมสร้างบทบาทหญิงชาย
9. สิทธิมนุษยชน
 - 9.1 คณะกรรมการระดับชาติเรื่องสิทธิมนุษยชน
 - 9.2 ผู้ตรวจการแผ่นดิน
10. สื่อมวลชน
 - 10.1 ผู้ที่อยู่ในงานสื่อสารมวลชน
11. สิ่งแวดล้อม
 - 11.1 คณะกรรมการด้านสิ่งแวดล้อมระดับชาติ
 - 11.2 การได้รับผลกระทบจากภัยพิบัติ
 - 11.3 การช่วยเหลือผู้ประสบภัย
12. เด็ก
 - 12.1 การเกิด (จากทะเบียน)
 - 12.2 การเกิดและอัตราการเกิด (จากสำรวจ)
 - 12.3 อัตราเกิดมีชีพ
 - 12.4 อัตราส่วนเพศเมื่อแรกเกิด (Sex Ratio at Birth - SRB) (จากทะเบียน)
 - 12.5 อัตราส่วนเพศเมื่อแรกเกิด (Sex Ratio at Birth - SRB) (จากสำรวจ)
 - 12.6 อัตราส่วนเพศของเด็กอายุ 0-1 ปี และ 0-4 ปี
 - 12.7 อัตราตายทารก
 - 12.8 อัตราตายของเด็กอายุต่ำกว่า 5 ปี
 - 12.9 ทารกแรกเกิดน้ำหนักน้อย
 - 12.10 ภาวะโภชนาการ
 - 12.11 การสมรสในเด็ก
13. ขนาดและโครงสร้างของประชากร
 - 13.1 ประชากร (จากทะเบียน)
 - 13.2 ประชากร (จากสำมะโน)
 - 13.3 ประชากร (จากสำรวจ)
 - 13.4 ประชากร (จากการคาดประมาณ)
 - 13.5 อัตราส่วนเพศของประชากร (จากสำมะโน)
 - 13.6 อัตราการเพิ่มของประชากร (จากทะเบียน)
 - 13.7 อัตราการเพิ่มของประชากร (จากสำมะโน)
 - 13.8 อัตราส่วนการเป็นภาระต่อประชากรอายุ 15-59 ปี (จากสำมะโน)
 - 13.9 ประชากรตามพื้นที่ (จากทะเบียน)
 - 13.10 ประชากรตามพื้นที่ (จากสำมะโน)
 - 13.11 ความหนาแน่นของประชากร (จากทะเบียน)
 - 13.12 ความหนาแน่นของประชากร (จากสำมะโน)
 - 13.13 ประชากรแฝง
 - 13.14 กลุ่มชาติพันธุ์ (จากทะเบียน)

- 13.15 คนต่างด้าวเข้าเมืองถูกกฎหมาย (จากทะเบียน)
- 13.16 คนที่ไม่มีสัญชาติไทย (จากสำมะโน)
- 13.17 คนต่างด้าวในหมู่บ้าน/ชุมชน
- 13.18 การย้ายเข้า (จากทะเบียน)
- 13.19 การย้ายออก (จากทะเบียน)
- 13.20 การย้ายถิ่นและอัตราการย้ายถิ่น (จากสำรวจ)
- 13.21 การย้ายถิ่นของประชากรภายใน 5 ปี (จากสำมะโน)
- 13.22 ประชากรที่ไม่ได้อาศัยอยู่ในจังหวัดที่เกิด (จากสำมะโน)

โครงสร้างสถิติทางการ	ชื่อสถิติทางการ	รายการสถิติทางการ	หน่วยงานรับผิดชอบ	สถานการณ์สถิติทางการ	หมายเหตุ
	4) ครั้วเรื้อนที่มีหนี่สน	จำนวนครั้วเรื้อนที่มีหนี่สน จำแนกตามเพศของหัวหนี่ครั้วเรื้อน ระดับประเทศ ภาค และเขตการปกครอง	สำนักงานสถิติแห่งชาติ	ไม่มีการประมวลผลจำแนกตามเพศอายุของหัวหนี่ครั้วเรื้อน	อยู่ในสาขารายได้ และรายจ่าย (ประมวลผลจำแนกเพศเพิ่มเติม)
		ร้อยละของครั้วเรื้อนที่มีหนี่สน จำแนกตามเพศของหัวหนี่ครั้วเรื้อน ระดับประเทศ ภาค และเขตการปกครอง	สำนักงานสถิติแห่งชาติ	ไม่มีการประมวลผลจำแนกตามเพศอายุของหัวหนี่ครั้วเรื้อน	อยู่ในสาขารายได้ และรายจ่าย (ประมวลผลจำแนกเพศเพิ่มเติม)
	5) รายได้เฉลี่ยต่อเดือนของครั้วเรื้อน	รายได้เฉลี่ยต่อเดือนของครั้วเรื้อน จำแนกตามเพศของหัวหนี่ครั้วเรื้อน ระดับประเทศ ภาค และเขตการปกครอง	สำนักงานสถิติแห่งชาติ	มีข้อมูลพร้อมเผยแพร่ทุก 2 ปี (ปี พ.ศ. ที่ลงท้ายด้วยเลขคู่)	อยู่ในสาขารายได้ และรายจ่าย
2.การศึกษาและการฝึกอบรม	1) ประสิทธิภาพการจัดการศึกษา	จำนวนปีการศึกษาเฉลี่ยของประชากรอายุ 15 ปีขึ้นไป	สำนักงานเลขาธิการสภาการศึกษา	ปัจจุบันมีข้อมูลสถิติพร้อมเผยแพร่	อยู่ในสาขาการศึกษา (ประมวลผลจำแนกเพศเพิ่มเติม)

โครงสร้างสถิติทางการ	ชื่อสถิติทางการ	รายการสถิติทางการ	หน่วยงานรับผิดชอบ	สถานการณ์สถิติทางการ	หมายเหตุ
	2) อัตราการแรกเข้าเรียนสุทธิ ⁷ (Net Intake rate)	อัตราการเข้าเรียนสุทธิ (Net Intake Rate) จำแนกตามระดับชั้น เขต เขตเมือง/ชนบท และเขตการปกครอง (จังหวัด)	สำนักงานปลัดกระทรวงศึกษาธิการ ศูนย์เทคโนโลยีสารสนเทศฯ	ควรพัฒนาให้มีความสมบูรณ์ เนื่องจากขณะนี้มีการจัดทำฐานข้อมูลทะเบียนผู้เรียนโดยอัตโนมัติ 13 หลัก ขณะนี้ดำเนินการได้ประมาณ 80%	อยู่ในสาขาการศึกษา
	3) อัตราการคงอยู่ (Retention Rate)	อัตราการคงอยู่ (Retention Rate) จำแนกตามระดับการศึกษา ชั้นเรียน เขต เขตเมือง/ชนบท และเขตการปกครอง (จังหวัด)	สำนักงานปลัดกระทรวงศึกษาธิการ ศูนย์เทคโนโลยีสารสนเทศฯ	ปัจจุบันมีข้อมูลสถิติพร้อมเผยแพร่ ใช้วิธีการคำนวณเปรียบเทียบข้อมูล ปัจจุบันกับข้อมูลย้อนหลัง	อยู่ในสาขาการศึกษา
	4) อัตราการออกกลางคัน (Drop - out rate)	อัตราการออกกลางคัน (Drop - out rate) จำแนกตามระดับชั้น และเขต	สำนักงานปลัดกระทรวงศึกษาธิการ ศูนย์เทคโนโลยีสารสนเทศฯ	ควรพัฒนาให้มีความสมบูรณ์ เนื่องจากปัจจุบันหน่วยงานกลาง (ศทก.ส.ศธ.) ได้รับข้อมูลบางหน่วยงานที่จัดการศึกษาเท่านั้น ทำให้มีข้อมูลไม่ครบถ้วนสมบูรณ์ ซึ่งต้องจัดเก็บเพิ่มเติมจาก 22 หน่วยงานที่จัดการศึกษาทั้งในและนอกสังกัด ศธ.	อยู่ในสาขาการศึกษา
	5) ผู้เรียนในระบบ (นักเรียน/นักศึกษา)	จำนวนผู้เรียนในระบบ (นักเรียน/นักศึกษา) จำแนกตามอายุ ชั้นปี เขต เขตเมือง/ชนบท และเขตการปกครอง (จังหวัด/อำเภอ/ตำบล)	สำนักงานปลัดกระทรวงศึกษาธิการ ศูนย์เทคโนโลยีสารสนเทศฯ	ปัจจุบันมีข้อมูลที่สมบูรณ์พร้อมเผยแพร่ โดยจัดเก็บรวบรวมข้อมูลอย่างต่อเนื่องจาก 21 หน่วยงานที่จัดการศึกษาทั้งในสังกัดและนอกสังกัด ศธ. (ไม่รวม กศน.) (รายละเอียดหน่วยงานตามภาคผนวก)	อยู่ในสาขาการศึกษา

7 พิจารณาเฉพาะผู้เรียนสัญชาติไทยที่อยู่ในเขตพื้นที่ให้บริการตามสำเนาทะเบียนบ้าน (ทร.14) เท่านั้น สำหรับผู้เรียนที่ไม่มีสัญชาติหรือมีสัญชาติไทย ให้จำแนกออกเป็นการเฉพาะ และสำหรับผู้เรียนที่ย้ายถิ่นฐาน ให้พิจารณาจากพื้นที่ที่บริการแรกเกิดจนกว่าจะมีการแจ้งย้ายออก

โครงสร้างสถิติทางการ	ชื่อสถิติทางการ	รายการสถิติทางการ	หน่วยงานรับผิดชอบ	สถานการณ์สถิติทางการ	หมายเหตุ
	6) ผู้เรียนนอกระบบ	จำนวนผู้เรียนนอกระบบ จำแนกตามระดับการศึกษา เพศ และเขตการปกครอง (จังหวัด/อำเภอ)	สำนักงานปลัดกระทรวงศึกษาธิการ ศูนย์เทคโนโลยีสารสนเทศฯ	ปัจจุบันมีข้อมูลที่สามารถรวมพร้อมเผยแพร่ โดยจัดเก็บรวบรวมข้อมูลอย่างต่อเนื่องจาก 9 หน่วยงานทั้งในสังกัดและนอกสังกัด ศธ.	อยู่ในสาขาการศึกษา
	7) อัตราการสำเร็จการศึกษา	<ul style="list-style-type: none"> - อัตราการสำเร็จการศึกษา จำแนกตามระดับการศึกษา ประเภทวิชา เพศ เขตเมือง/ชนบท และเขตการปกครอง (จังหวัด/อำเภอ/ตำบล) - ร้อยละของผู้สำเร็จการศึกษา ระดับอุดมศึกษาและการศึกษานอกระบบ และเข้าสู่ตลาดแรงงาน จำแนกตามระดับการศึกษา ประเภทวิชา เพศ เขตเมือง/ชนบท และเขตการปกครอง (จังหวัด/อำเภอ/ตำบล) 	สำนักงานปลัดกระทรวงศึกษาธิการ ศูนย์เทคโนโลยีสารสนเทศฯ	<p>ควรพัฒนาให้มีความสมบูรณ์ เนื่องจากปัจจุบันหน่วยงานกลาง (ศทท.สป.ศธ.) ได้รับข้อมูลบางหน่วยงานที่จัดการศึกษาเท่านั้น ทำให้มีข้อมูลไม่ครบถ้วนสมบูรณ์ ระดับอาชีวศึกษาของ สอศ. จัดเก็บข้อมูลโดยแบบสอบถาม ซึ่งสามารถเก็บข้อมูลได้ประมาณ 20% จากแบบสอบถามทั้งหมด</p>	อยู่ในสาขาการศึกษา
		<ul style="list-style-type: none"> - ร้อยละของผู้สำเร็จการอาชีวศึกษา และการอุดมศึกษาที่เข้าสู่ตลาดแรงงาน มีสมรรถนะเป็นทั้งพึงพอใจของผู้ใช้ และมีงานทำภายใน 1 ปี รวมทั้งประกอบอาชีพอิสระเพิ่มขึ้น - ร้อยละของผู้สำเร็จการศึกษาระดับ อาชีวศึกษาตามหลักสูตรระดับ ปวช. และเข้าสู่ตลาดแรงงาน 	สำนักงานปลัดกระทรวงศึกษาธิการ ศูนย์เทคโนโลยีสารสนเทศฯ	<p>ควรพัฒนาให้มีความสมบูรณ์ เนื่องจากปัจจุบันหน่วยงานกลาง (ศทท.สป.ศธ.) ได้รับข้อมูลบางหน่วยงานที่จัดการศึกษาเท่านั้น ทำให้มีข้อมูลไม่ครบถ้วนสมบูรณ์ ระดับอาชีวศึกษาของ สอศ. จัดเก็บข้อมูลโดยแบบสอบถาม ซึ่งสามารถเก็บข้อมูลได้ประมาณ 20% จากแบบสอบถามทั้งหมด</p>	อยู่ในสาขาการศึกษา (ประสานขอให้ประมวลผลล่าช้าแนกเขตเพิ่มเติม)

โครงสร้างสถิติทางการ	ชื่อสถิติทางการ	รายการสถิติทางการ	หน่วยงานรับผิดชอบ	สถานการณ์สถิติทางการ	หมายเหตุ
		<ul style="list-style-type: none"> - ร้อยละของผู้สำเร็จการศึกษาระดับ อาชีวศึกษาตามหลักสูตรระดับ ปวส. และเข้าสู่ตลาดแรงงาน - ร้อยละของผู้สำเร็จการศึกษา ระดับ อาชีวศึกษาและระดับอุดมศึกษาได้ งานทำ หรือประกอบอาชีพอิสระใน สาขาที่เกี่ยวข้องภายใน 1 ปี 			
8) อัตราการอ่านออก-เขียนได้ (Literacy rate)		<ul style="list-style-type: none"> - อัตราการอ่านออกเขียนได้ (Literacy rate) จำแนกตามกลุ่มอายุ เพศ และเขตการปกครอง - อัตราการอ่านออกเขียนได้ของผู้ใหญ่ (ประชากรอายุ 15 ปีขึ้นไป) (Adult literacy rate) จำแนกตามเพศ และเขตการปกครอง - อัตราการอ่านออกเขียนได้ในเยาวชน (15-24 ปี) จำแนกตามเพศ และเขตการปกครอง 	สำนักงานปลัดกระทรวงศึกษาธิการ ศูนย์เทคโนโลยีสารสนเทศฯ	เดิมใช้ข้อมูลจากโครงการสำมะโนประชากรและเคหะ ซึ่งจัดเก็บทุก 10 ปี โดยปีล่าสุดที่ทำการจัดเก็บ ข้อมูลคือ ปี 2553 ข้อมูลจึงไม่เป็นปัจจุบัน รวมถึงคำจำกัดความของการอ่านออกเขียนได้ในโครงการสำมะโนประชากรฯ ไม่สอดคล้องกับคำจำกัดความตามสากล ทำให้ไม่สามารถนำข้อมูลดังกล่าวไปเปรียบเทียบกับต่างประเทศได้ กระทรวงศึกษาธิการ จึงได้เริ่มดำเนินการจัดเก็บข้อมูลการอ่านออกเขียนได้ที่มีคำจำกัดความที่สอดคล้องกับสากลในปี 2556	อยู่ในสาขาการศึกษา
9) การอ่านหนังสือ		ร้อยละของประชากรอายุ 6 ปีขึ้นไป ที่อ่านหนังสือ จำแนกตามเพศ	สำนักงานสถิติแห่งชาติ	มีข้อมูลสถิติพร้อมเผยแพร่ (สำรวจการอ่านหนังสือ)	

โครงสร้างสถิติทางการ	ชื่อสถิติทางการ	รายการสถิติทางการ	หน่วยงานรับผิดชอบ	สถานการณสถิติทางการ	หมายเหตุ
	10) การทดสอบทางการศึกษาระดับชาติด	ร้อยละของนักเรียนที่สอบผ่านเกณฑ์มาตรฐานในการวัดระดับความสามารถระดับชาติ I-NET V-NET O-NET N-NET B-NET	สถาบันทดสอบทางการศึกษาแห่งชาติ (องค์การมหาชน) หรือ สทศ.	ปัจจุบันมีข้อมูลที่สมบูรณ์พร้อมเผยแพร่	อยู่ในสาขาการศึกษา (ประสานขอให้ประมวลผลเจ้าเนกเทศเพิ่มเติม)
	11) การเข้าฝึกอบรม (โดยส่วนราชการอื่น)	จำนวนผู้เข้ารับการฝึกอบรมหลักสูตรระยะสั้น จำแนกเพศ กลุ่มอายุ ระดับการศึกษา จังหวัด และภาค	กรมพัฒนาฝีมือแรงงาน	หลายหน่วยงานให้บริการฝึกอบรมระยะสั้นให้แก่ประชาชนทั่วไป อาทิ กทม. ก.การพัฒนาสังคมและความมั่นคงของมนุษย์ ก.ศึกษาธิการ ก.แรงงาน แต่ยังไม่มีการรวบรวมข้อมูลภาพรวมแสดงให้เห็นว่ามีจำนวนผู้เข้ารับการอบรมมากน้อยเพียงใด หลักสูตรใด -กรมพัฒนาฝีมือแรงงานอยู่ระหว่างพัฒนาระบบเพื่อเชื่อมโยงข้อมูลจากหน่วยงานต่างๆ ซึ่งต้องรอความพร้อมของระบบฐานข้อมูล และการนำข้อมูลเข้าสู่ระบบฐานข้อมูล การฝึกอบรม ประกอบด้วย 3 ส่วน ได้แก่ 1.กรมพัฒนาฝีมือแรงงาน 2.สถานประกอบการกิจการ 3.หน่วยงานราชการที่เกี่ยวข้องจะดำเนินการทำ mou มีการเก็บเป็นรายบุคคล รวบรวมเรื่องงบประมาณ หากได้รับการสนับสนุนงบประมาณ	อยู่ในสาขาแรงงาน

โครงสร้างสถิติทางการ	ชื่อสถิติทางการ	รายการสถิติทางการ	หน่วยงานรับผิดชอบ	สถานการณ์สถิติทางการ	หมายเหตุ
				คาดว่าจะดำเนินการแล้วเสร็จภายในระยะเวลาของแผนฯ (2558)	
	12) การใช้คอมพิวเตอร์/อินเทอร์เน็ต	ร้อยละของประชากรอายุ 6 ปีขึ้นไปที่ใช้คอมพิวเตอร์/อินเทอร์เน็ต จำแนกตามเพศ	สำนักงานสถิติแห่งชาติ	มีข้อมูลสถิติพร้อมเผยแพร่ทุกปี (สำรวจจากรีการมใช้ ICT ของประชากร)	อยู่ในสาขาประชากรศาสตร์ฯ
3.สุขภาพ	1) อายุคาดเฉลี่ยของประชากร (จากสำรวจ) 2) หญิงตั้งครรภ์ที่ได้รับการดูแลก่อนคลอด 5 ครั้ง ตามเกณฑ์	อายุคาดเฉลี่ยของประชากรจากการสำรวจ จำแนกตามเพศ ร้อยละหญิงตั้งครรภ์ที่ได้รับการดูแลก่อนคลอด 5 ครั้ง ตามเกณฑ์	สำนักงานสถิติแห่งชาติ กรมอนามัย สำนักส่งเสริมสุขภาพ	มีข้อมูลสถิติพร้อมเผยแพร่ (สำรวจเปลี่ยนแปลงของประชากร) มีข้อมูลสถิติพร้อมเผยแพร่ทุกปี ข้อมูลครอบคลุมสถานพยาบาลภาครัฐทุกสังกัด แต่ไม่รวมข้อมูลจากสถานพยาบาลเอกชน	อยู่ในสาขาสุขภาพ
	3) สัดส่วนการคลอดบุตรที่ได้รับบริการดูแล	สัดส่วนการคลอดบุตรที่ได้รับบริการดูแล จากบุคลากรสาธารณสุข	สำนักงานสถิติกระทรวงสาธารณสุข สำนักนโยบายและยุทธศาสตร์	ไม่พบในฝั่งสถิติทางการสาขาสุขภาพ แต่พบว่าเป็นตัวชี้วัดในบทที่ 2 สถานการณ์ แนวโน้ม และยุทธศาสตร์ที่เกี่ยวข้องฯ หัวข้อ 2.2.7 ของสาขาสุขภาพ	ฝ่ายเลขานุการ สาขาสถิติฯ ให้เพิ่มเติมรายการสถิติทางการ
	4) อัตราการคลอดของหญิงอายุ 15 - 19 ปี	อัตราการคลอดของหญิงอายุ 15-19 ปี	กรมอนามัย สำนักอนามัยเจริญพันธุ์	มีข้อมูลสถิติพร้อมเผยแพร่ทุกปี ข้อมูลครอบคลุมสถานพยาบาลภาครัฐทุกสังกัด แต่ไม่รวมข้อมูลจากสถานพยาบาลเอกชน	อยู่ในสาขาสุขภาพ
	5) อัตราการคุมกำเนิด	อัตราคุมกำเนิดของหญิงสมรสอายุ 15 - 49 ปี	สำนักงานสถิติแห่งชาติ	มีข้อมูลสถิติพร้อมเผยแพร่ทุกปี (สำรวจสถานการณ์เด็กและสตรีในประเทศไทย: MICS)	อยู่ในสาขาประชากรศาสตร์ฯ

โครงสร้างสถิติทางการ	ชื่อสถิติทางการ	รายการสถิติทางการ	หน่วยงานรับผิดชอบ	สถานการณ์สถิติทางการ	หมายเหตุ
	6) อัตราป่วยด้วยโรคมะเร็งปากมดลูก (C53)	อัตราป่วยด้วยโรคมะเร็งปากมดลูกต่อประชากร	สำนักงานปลัดกระทรวงสาธารณสุข สำนักนโยบายและยุทธศาสตร์	มีข้อมูลสถิติพร้อมเผยแพร่	อยู่ในสาขาสุขภาพ
	7) อัตราป่วยด้วยโรคมะเร็งเต้านม (C50)	อัตราป่วยด้วยโรคมะเร็งเต้านมต่อประชากร	สำนักงานปลัดกระทรวงสาธารณสุข สำนักนโยบายและยุทธศาสตร์	มีข้อมูลสถิติพร้อมเผยแพร่	อยู่ในสาขาสุขภาพ
	8) อัตราป่วยด้วยโรคหัวใจและหลอดเลือด (I00-I52)	อัตราป่วยด้วยโรคหัวใจและหลอดเลือดต่อประชากร	กรมควบคุมโรค สำนักโรคไม่ติดต่อ	มีข้อมูลสถิติพร้อมเผยแพร่ทุกปี	อยู่ในสาขาสุขภาพ (ประสานขอให้ประมวลผลจำแนกเพศเพิ่มเติม)
	9) อัตราป่วยด้วยโรคเบาหวาน (E10-E14)	อัตราป่วยด้วยโรคเบาหวานต่อประชากร	กรมควบคุมโรค สำนักโรคไม่ติดต่อ	มีข้อมูลสถิติพร้อมเผยแพร่ทุกปี	อยู่ในสาขาสุขภาพ (ประสานขอให้ประมวลผลจำแนกเพศเพิ่มเติม)
	10) อัตราป่วยด้วยโรคความดันโลหิตสูง (I10-I15)	อัตราป่วยด้วยโรคความดันโลหิตสูงต่อประชากร	กรมควบคุมโรค สำนักโรคไม่ติดต่อ	มีข้อมูลสถิติพร้อมเผยแพร่ทุกปี	อยู่ในสาขาสุขภาพ (ประสานขอให้ประมวลผลจำแนกเพศเพิ่มเติม)
	11) อัตราป่วยด้วยโรคหลอดเลือดสมอง (I60-I69)	อัตราป่วยด้วยโรคหลอดเลือดสมองต่อประชากร	กรมการแพทย์	มีข้อมูลสถิติพร้อมเผยแพร่ทุกปี	อยู่ในสาขาสุขภาพ (ประสานขอให้ประมวลผลจำแนกเพศเพิ่มเติม)

โครงสร้างสถิติทางการ	ชื่อสถิติทางการ	รายการสถิติทางการ	หน่วยงานรับผิดชอบ	สถานการณ์สถิติทางการ	หมายเหตุ
	12) อัตราตาย	อัตราตายต่อประชากร 1,000 คน	สำนักงานปลัดกระทรวงสาธารณสุข สำนักนโยบายและยุทธศาสตร์	มีข้อมูลสถิติพร้อมเผยแพร่ทุกปี	อยู่ในสาขาสุขภาพ (ประสานขอให้ประมวลผลเจ้าแม่ เพศเพิ่มเติม)
	13) อัตราตายของมารดา	อัตราการตายต่อการเกิดมีชีพ 100,000 คน	กรมอนามัย สำนักส่งเสริมสุขภาพ	มีข้อมูลสถิติพร้อมเผยแพร่	อยู่ในสาขาสุขภาพ
	14) อัตราการฆ่าตัวตาย (Suicide)	อัตราการฆ่าตัวตายสำเร็จต่อประชากร 100,000 คน จำแนกตามเพศ และอายุ	กรมสุขภาพจิต	มีข้อมูลสถิติพร้อมเผยแพร่ทุกปี	อยู่ในสาขาสุขภาพ
	15) อุบัติเหตุการขนส่ง	อัตราการตายด้วยอุบัติเหตุการคมนาคม จำแนกตามเพศ	สำนักงานปลัดกระทรวงคมนาคม	หน่วยงานไม่อยู่ในอนุกรมการฯ	ฝ่ายอื่นๆ ประสานขอเพิ่มเพิ่มรายการสถิติทางการ
	16) สุขภาพจิตของคนไทยอายุ 15 ปีขึ้นไป	คะแนนเฉลี่ย สุขภาพจิตของคนไทย อายุ 15 ปีขึ้นไป จำแนกตามโครงสร้างกำลังแรงงาน อาชีพ อุตสาหกรรม และรายได้เฉลี่ยต่อเดือน	สำนักงานสถิติแห่งชาติ	มีข้อมูลสถิติพร้อมเผยแพร่ ทุกปี ล่าสุดปี 2557 (สำรวจสุขภาพจิต)	อยู่ในสาขาสุขภาพ (ประสานขอให้ประมวลผลเจ้าแม่ เพศเพิ่มเติม)
	17) การสูญบุหรือของประชากร	จำนวนประชากรอายุ 15 ปีขึ้นไป จำนวนตามพฤติกรรมการสูญบุหรือระดับการศึกษาที่สำเร็จ เพศ และเขตการปกครอง	สำนักงานสถิติแห่งชาติ	มีข้อมูลสถิติพร้อมเผยแพร่ (สำรวจพฤติกรรมการสูญบุหรือและการตีมูลค่าประชากร)	
	18) การตีมูลค่าของประชากร	จำนวนประชากรอายุ 15 ปีขึ้นไป จำนวนตามพฤติกรรมการตีมูลค่าในการตีมูลค่า กลุ่มอายุ เพศ และเขตการปกครอง	สำนักงานสถิติแห่งชาติ	มีข้อมูลสถิติพร้อมเผยแพร่ (สำรวจพฤติกรรมการสูญบุหรือและตีมูลค่าประชากร)	

โครงสร้างสถิติทางการ	ชื่อสถิติทางการ	รายการสถิติทางการ	หน่วยงานรับผิดชอบ	สถานการณ์สถิติทางการ	หมายเหตุ
	19) อัตราการติดเชื้อ HIV ในกลุ่มหญิงตั้งครรภ์	ร้อยละของหญิงตั้งครรภ์ที่ติดเชื้อ HIV (หญิงที่มาฝากครรภ์ที่สถานพยาบาลรัฐในปีนั้น)	กรมอนามัย สำนักส่งเสริมสุขภาพ	มีข้อมูลสถิติพร้อมเผยแพร่ทุกปี รวบรวมข้อมูลจากสำนักงานสาธารณสุขจังหวัด	อยู่ในสาขาสุขภาพ
	20) สตรีวัยเจริญพันธุ์ (จากทะเบียน)	จำนวนประชากรหญิงอายุ 15-49 ปี จากทะเบียน	กรมการปกครอง สำนักบริหารการทะเบียน	มีข้อมูลสถิติพร้อมเผยแพร่	อยู่ในสาขา ประชากรศาสตร์ฯ
	21) สตรีวัยเจริญพันธุ์ (จากสำมะโน)	จำนวนประชากรหญิงอายุ 15-49 ปี จากสำมะโน	สำนักงานสถิติแห่งชาติ	มีข้อมูลสถิติพร้อมเผยแพร่ จัดทำทุก 10 ปี (สำมะโนประชากรและเคหะ)	อยู่ในสาขา ประชากรศาสตร์ฯ
	22) อัตราเจริญพันธุ์ (จากสำรวจ)	อัตราเจริญพันธุ์รวมจากการสำรวจ (อัตราส่วนต่อ 1,000 คน)	สำนักงานสถิติแห่งชาติ	มีข้อมูลสถิติพร้อมเผยแพร่ (สำรวจการเปลี่ยนแปลงของประชากร)	อยู่ในสาขา ประชากรศาสตร์ฯ
	23) อายุเฉลี่ยเมื่อแรกสมรส (จากสำมะโน)	อัตราเจริญพันธุ์ จำแนกตามช่วงอายุมารดา จากการสำรวจ (อัตราส่วนต่อ 1,000 คน)	สำนักงานสถิติแห่งชาติ	มีข้อมูลสถิติพร้อมเผยแพร่ (สำรวจการเปลี่ยนแปลงของประชากร)	อยู่ในสาขา ประชากรศาสตร์ฯ
	24) การออกกำลังกายของประชากร	อายุเฉลี่ยเมื่อแรกสมรสจากสำมะโน จำแนกตามเพศ	สำนักงานสถิติแห่งชาติ	มีข้อมูลสถิติพร้อมเผยแพร่ จัดทำทุก 10 ปี (สำมะโนประชากรและเคหะ)	อยู่ในสาขา ประชากรศาสตร์ฯ
		ร้อยละของประชากรอายุ 11 ปีขึ้นไป ที่เล่นกีฬาหรือออกกำลังกาย จำแนกตามเพศ เขตการปกครอง และภาค	สำนักงานสถิติแห่งชาติ	มีข้อมูลสถิติพร้อมเผยแพร่ ทุก 4 ปี ล่าสุดปี 2554 (สำรวจพฤติกรรมการเล่นกีฬาหรือออกกำลังกายของประชากรและสุขภาพจิต)	อยู่ในสาขาสุขภาพ

โครงสร้างสถิติทางการ	ชื่อสถิติทางการ	รายการสถิติทางการ	หน่วยงานรับผิดชอบ	สถานการณ์สถิติทางการ	หมายเหตุ
	25) การใช้เวลารว่างของประชากร	ลักษณะการใช้เวลารว่างทำกิจกรรมหลักของประชากรอายุ 10 ปีขึ้นไป (เวลาเฉลี่ยต่อวัน) จำแนกตามกิจกรรม เพศ เขตการปกครอง และภาค	สำนักงานสถิติแห่งชาติ	มีข้อมูลสถิติพร้อมเผยแพร่ล่าสุดปี 2552 (สำรวจการใช้เวลาของประชากร)	อยู่ในสาขาศาสนาศิลปะ วัฒนธรรม
	26) ผู้สูงอายุ	หัวหน้าครอบครัวที่เป็นผู้สูงอายุ จำแนกตามเพศ ภาค และเขตการปกครอง	สำนักงานสถิติแห่งชาติ	มีข้อมูลสถิติพร้อมเผยแพร่ (สำมะโนประชากรและเคหะ)	
		ร้อยละของผู้สูงอายุที่อยู่คนเดียว จำแนกตามเพศ ภาค และเขตการปกครอง	สำนักงานสถิติแห่งชาติ	มีข้อมูลสถิติพร้อมเผยแพร่ (สำรวจประชากรสูงอายุในประเทศไทย)	
4. ความรุนแรง	1) การถูกทำร้ายร่างกาย/จิตใจ	ร้อยละของสตรีสมรสอายุ 15-49 ปี ที่ถูกทำร้ายร่างกายหรือจิตใจ	สำนักงานสถิติแห่งชาติ	มีข้อมูลสถิติพร้อมเผยแพร่ (สำรวจอนามัยการเจริญพันธุ์)	
	2) การถูกทำร้ายทางเพศ	จำนวนผู้ที่ถูกทำร้ายทางเพศ จำแนกตามอายุ เพศ สาเหตุและผู้กระทำ	สำนักงานสถิติกระทรวงสาธารณสุข สำนักบริหารการสาธารณสุข	มีข้อมูลสถิติพร้อมเผยแพร่	
	3) การบาดเจ็บจากการถูกทำร้าย	จำนวนผู้ได้รับบาดเจ็บรุนแรงจากการถูกทำร้าย จำแนกตามเพศ อายุ สาเหตุและผู้กระทำ	สำนักงานสถิติกระทรวงสาธารณสุข สำนักบริหารการสาธารณสุข	มีข้อมูลสถิติพร้อมเผยแพร่	
	4) การประสบเหตุอาชญากรรม (จากสำรวจ)	ร้อยละของการประสบเหตุอาชญากรรม จำแนกตามเพศ และประเภทอาชญากรรม	สำนักงานสถิติแห่งชาติ	มีข้อมูลสถิติพร้อมเผยแพร่ (สำรวจข้อมูลสถิติอาชญากรรมภาคประชาชน)	

โครงสร้างสถิติทางการ	ชื่อสถิติทางการ	รายการสถิติทางการ	หน่วยงานรับผิดชอบ	สถานการณ์สถิติทางการ	หมายเหตุ
		จำนวนผู้ประสบเหตุอาชญากรรมจากบุคคลในครอบครัวในรอบ 1 ปีที่ผ่านมา จำแนกตามเพศ	สำนักงานสถิติแห่งชาติ	มีข้อมูลสถิติพร้อมเผยแพร่ (สำรวจข้อมูลสถิติอาชญากรรมภาคประชาชน)	
		จำนวนผู้ประสบเหตุอาชญากรรมจากบุคคลอื่น ในรอบ 1 ปีที่ผ่านมา จำแนกตามเพศ	สำนักงานสถิติแห่งชาติ	มีข้อมูลสถิติพร้อมเผยแพร่ (สำรวจข้อมูลสถิติอาชญากรรมภาคประชาชน)	
	5) เพื่อย่อยจากการค้ามนุษย์	จำนวนผู้ที่เป็นเหยื่อการค้ามนุษย์ จำแนกตามเพศ อายุ และภูมิภาค (จังหวัด)	สำนักงานตำรวจแห่งชาติ	หน่วยงานไม่อยู่ในอนุกรรมการฯ	ฝ่ายเลขานุการ ประสาน สาขายุติธรรมฯ ให้เพิ่มเติมรายการ สถิติทางการ
	6) กระบวนการยุติธรรมด้าน ความรุนแรงโดยตำรวจ	จำนวนคดีความรุนแรงตาม พ.ร.บ. ความรุนแรงในครอบครัว พ.ศ. 2550 จากการดำเนินงานของตำรวจ	สำนักงานตำรวจแห่งชาติ ศูนย์เทคโนโลยีและสารสนเทศกลาง	หน่วยงานไม่อยู่ในอนุกรรมการฯ	ฝ่ายเลขานุการ ประสาน สาขายุติธรรมฯ ให้ เพิ่มเติมรายการ สถิติทางการ
	7) กระบวนการยุติธรรมด้าน ความรุนแรงโดยอัยการ	จำนวนคดีความรุนแรงตาม พ.ร.บ. ความรุนแรงในครอบครัว พ.ศ. 2550 จากการดำเนินงานของอัยการ	สำนักงานอัยการสูงสุด สำนักงานคดีเยาวชนและครอบครัว (สำนักงานวิชาการ)	หน่วยงานไม่อยู่ในอนุกรรมการฯ	ฝ่ายเลขานุการ ประสาน สาขายุติธรรมฯ ให้ เพิ่มเติมรายการ สถิติทางการ
	8) ผู้ต้องขัง	จำนวนผู้ต้องราชทัณฑ์ จำแนกตามเพศ อายุ และประเภทฐานความผิด	กรมราชทัณฑ์	หน่วยงานไม่อยู่ในอนุกรรมการฯ	ฝ่ายเลขานุการ ประสาน สาขายุติธรรมฯ ให้ เพิ่มเติมรายการ สถิติทางการ

โครงสร้างสถิติทางการ	ชื่อสถิติทางการ	รายการสถิติทางการ	หน่วยงานรับผิดชอบ	สถานการณ์สถิติทางการ	หมายเหตุ
	9) การควบคุมผู้ต้องหาคดีเด็กและเยาวชนในสถานพินิจและคุ้มครองเด็กและเยาวชน	จำนวนเด็กและเยาวชนถูกคุมขังระหว่างกักขังในสถานพินิจฯ จำแนกตามเพศ และอายุ	กรมพินิจและคุ้มครองเด็กและเยาวชน	หน่วยงานไม่อยู่ในอนุกรรมการฯ	ฝ่ายเลขานุการ ประสานสายยุติธรรมฯ ให้เพิ่มเติมรายการสถิติทางการ
	10) สถานบันให้บริการทางสังคมภาครัฐ	จำนวนสถานบันให้บริการทางสังคม จำแนกตามประเภทผู้รับบริการ	กรมพัฒนาสังคมและสวัสดิการ	มีข้อมูลสถิติพร้อมเผยแพร่	อยู่ในสาขา สวัสดิการสังคม
	11) การให้บริการทางสังคม	จำนวนผู้ขอรับบริการทางสังคม จำแนกตามเพศ อายุ ลักษณะความรุนแรง และหน่วยที่ให้บริการ	กรมพัฒนาสังคมและสวัสดิการ	หน่วยงานไม่อยู่ในอนุกรรมการฯ	ฝ่ายเลขานุการ ประสานสายสวัสดิการสังคม ให้เพิ่มเติมรายการสถิติทางการ
	12) การได้รับความช่วยเหลือจากศูนย์พึ่งได้	จำนวนศูนย์พึ่งได้ในโรงพยาบาลเครือข่าย จำแนกตามจังหวัด	สำนักงานปลัดกระทรวงสาธารณสุข สำนักบริหารการสาธารณสุข	มีข้อมูลสถิติพร้อมเผยแพร่	
		จำนวนผู้ถูกกระทำความรุนแรง โดยบุคคลประเภทต่างๆ จำแนกตามเพศ อายุ และผู้กระทำ	สำนักงานปลัดกระทรวงสาธารณสุข สำนักบริหารการสาธารณสุข	มีข้อมูลสถิติพร้อมเผยแพร่	
		จำนวนผู้ถูกกระทำความรุนแรงเฉลี่ยต่อวัน จำแนกตามเพศ	สำนักงานปลัดกระทรวงสาธารณสุข สำนักบริหารการสาธารณสุข	มีข้อมูลสถิติพร้อมเผยแพร่	
	13) ยาเสพติด	จำนวนผู้เสพยาเสพติด จำแนกตามเพศ	สำนักงานคณะกรรมการป้องกันและปราบปรามยาเสพติด	มีข้อมูลสถิติพร้อมเผยแพร่	

โครงสร้างสถิติทางการ	ชื่อสถิติทางการ	รายการสถิติทางการ	หน่วยงานรับผิดชอบ	สถานการณ์สถิติทางการ	หมายเหตุ
		จำนวนผู้ค้ายาเสพติด จำแนกตามเพศ	สำนักงานคณะกรรมการป้องกันและปราบปรามยาเสพติด	มีข้อมูลสถิติพร้อมเผยแพร่	
5. ความขัดแย้ง	1) ความรุนแรงชายแดนใต้	จำนวนเด็กกำพร้าจากเหตุการณ์ความรุนแรงชายแดนภาคใต้ จำนวนตามเพศ จังหวัด และประเภทการกำพร้า	สำนักงานปลัดกระทรวงการพัฒนาสังคมและความมั่นคงของมนุษย์	มีข้อมูลสถิติพร้อมเผยแพร่	
		จำนวนผู้หญิงหายจากเหตุการณ์ความรุนแรงชายแดนภาคใต้	สำนักงานปลัดกระทรวงการพัฒนาสังคมและความมั่นคงของมนุษย์	มีข้อมูลสถิติพร้อมเผยแพร่	
		จำนวนผู้ได้รับผลกระทบจากความรุนแรง จำแนกตามเพศ และประเภทของความรุนแรง	สำนักงานปลัดกระทรวงการพัฒนาสังคมและความมั่นคงของมนุษย์	มีข้อมูลสถิติพร้อมเผยแพร่	
		จำนวนผู้ได้รับการเยียวยาตามประเภทความรุนแรง จำแนกตามเพศ อายุ การนับถือศาสนา และงบประมาณ	สำนักงานปลัดกระทรวงการพัฒนาสังคมและความมั่นคงของมนุษย์	มีข้อมูลสถิติพร้อมเผยแพร่	
6. เศรษฐกิจ	1) อัตราการบรรจุงานต่อตำแหน่งว่าง	อัตราการบรรจุงานต่อตำแหน่งว่าง และภาค	กรมการจัดหางาน	มีข้อมูลสถิติพร้อมเผยแพร่	อยู่ในสาขาแรงงาน
	2) อัตราการมีส่วนร่วมของกำลังแรงงาน	อัตราการมีส่วนร่วมของกำลังแรงงาน จำแนกตามภาค เขตการปกครอง เพศ กลุ่มอายุ และระดับการศึกษาที่สำเร็จ	สำนักงานสถิติแห่งชาติ	มีข้อมูลสถิติพร้อมเผยแพร่ โดยสำนักงานปลัดกระทรวงแรงงาน เป็นผู้ใช้ข้อมูล (สำรวจภาวะการทำงานของประชากร)	อยู่ในสาขาแรงงาน (กำลังแรงงาน คือ ผู้มีงานทำ ผู้ว่างงาน และผู้รอฤดูกาล)

โครงสร้างสถิติทางการ	ชื่อสถิติทางการ	รายการสถิติทางการ	หน่วยงานรับผิดชอบ	สถานการณ์สถิติทางการ	หมายเหตุ
	3) ร้อยละของแรงงานนอกระบบ	ร้อยละของแรงงานนอกระบบ จำแนกตามเพศ เขตการปกครอง ระดับการศึกษาที่สำเร็จ อีซีพี อุตสาหกรรม และจำนวนชั่วโมง การทำงาน	สำนักงานสถิติแห่งชาติ	มีข้อมูลสถิติพร้อมเผยแพร่ โดยสำนักงานปลัด กระทรวงแรงงาน เป็นผู้ใช้ข้อมูล (สำรวจภาวะการทำงานของ ประชากร)	อยู่ในสาขาแรงงาน
	4) ผู้ประกันตนที่ขึ้นทะเบียน กองทุนประกันสังคม	จำนวนผู้ประกันตนมาตรา 33 จำนวนผู้ประกันตนมาตรา 39 จำนวนผู้ประกันตนมาตรา 39 จำนวนผู้ประกันตนมาตรา 40 จำนวนผู้ประกันตนมาตรา 40 จำนวนผู้ประกันตนมาตรา 40 จำนวนผู้ประกันตนมาตรา 40	สำนักงานประกันสังคม สำนักงานประกันสังคม สำนักงานประกันสังคม	ข้อมูลจะนับตามสถานที่ตั้งที่ นายจ้างแจ้งขึ้นทะเบียน หากนายจ้างไม่แจ้งขึ้นทะเบียน สาขา จำนวนผู้ประกันตนของสาขา ที่มีที่ตั้งในเขตพื้นที่จะนับรวมกับ สำนักงานใหญ่ที่ขึ้นทะเบียนใน พื้นที่นั้นๆ ทำให้ข้อมูลผู้ประกันตน ไม่ตรงกับข้อเท็จจริงที่ผู้ประกันตน ประจำทำงาน	อยู่ในสาขาแรงงาน
	5) อัตราการทำงาน ต่ำกว่าระดับ (ด้านเวลา)	อัตราการทำงานต่ำกว่าระดับชั่วโมง การทำงาน จำแนกตามเพศ	สำนักงานสถิติแห่งชาติ	มีข้อมูลสถิติพร้อมเผยแพร่ (สำรวจภาวะการทำงานของ ประชากร)	อยู่ในสาขาแรงงาน
	6) ผู้ทำงานด้าน ICT	จำนวนผู้ทำงานอายุ 15 ปี ขึ้นไป ด้าน ICT จำแนกตามอาชีพ อายุ ทักษะ ภาค การศึกษา สถานภาพการทำงาน กิจกรรมทางเศรษฐกิจ และชั่วโมง การทำงาน	สำนักงานสถิติแห่งชาติ	มีข้อมูลสถิติพร้อมเผยแพร่ รูปแบบเอกสาร/Website	อยู่ในสาขา ICT
	7) รายได้จากการทำงาน นอกภาคเกษตร	อัตราส่วนหญิงต่อชาย ที่ได้รับค่าตอบแทนจากการทำงานนอก ภาคเกษตร	สำนักงานสถิติแห่งชาติ	มีข้อมูลสถิติพร้อมเผยแพร่ (สำรวจภาวะการทำงาน ประชากร)	

โครงสร้างสถิติทางการ	ชื่อสถิติทางการ	รายการสถิติทางการ	หน่วยงานรับผิดชอบ	สถานการณ์สถิติทางการ	หมายเหตุ
	8) อัตราการว่างงาน	อัตราการว่างงาน จำแนกตามภาค เขตการปกครอง เพศ กลุ่มอายุ และระดับการศึกษาที่สำเร็จ	สำนักงานสถิติแห่งชาติ	มีข้อมูลสถิติพร้อมเผยแพร่ โดยสำนักงานปลัด กระทรวงแรงงาน เป็นผู้ใช้ข้อมูล (สำรวจภาวะการทำงานของ ประชากร)	อยู่ในสาขาแรงงาน
	9) สภาพภาพแรงงาน	จำนวนสมาชิกในสหภาพแรงงาน จำแนกตามเพศ	กรมสวัสดิการและคุ้มครอง แรงงาน	หน่วยงานไม่อยู่ในอนุกรมการ	ฝ่ายเลขาฯ สถาน สาขาแรงงาน ให้ เพิ่มเติมรายการ สถิติทางการ
	10) แรงงานต่างด้าว	จำนวนสหภาพแรงงานทั่วราชอาณาจักร จำแนกตามประเภทของการจดทะเบียน จำนวนคนต่างด้าวที่นำเข้าตาม MOU จำแนกตามสัญชาติ และได้รับอนุญาต ทำงาน	กรมสวัสดิการและคุ้มครอง แรงงาน กรมการจัดหางาน	มีข้อมูลสถิติพร้อมเผยแพร่	อยู่ในสาขาแรงงาน
	11) การเป็นเจ้าของบ้านและ ที่ดินของครัวเรือน	ร้อยละของการเป็นเจ้าของบ้านและ ที่ดินของครัวเรือน จำแนกตามเพศ ของหัวหน้าครัวเรือน	สำนักงานสถิติแห่งชาติ	มีข้อมูลสถิติพร้อมเผยแพร่	อยู่ในสาขาแรงงาน (ประสานขอให้ ประมวลผลจำแนก เพศเพิ่มเติม)
7.อำนาจและการตัดสินใจ	1) ผู้มีสิทธิออกเสียงเลือกตั้ง	จำนวนผู้มีสิทธิออกเสียงเลือกตั้ง จำแนกตามเพศ ช่วงอายุ ภาค จังหวัด และเขตเลือกตั้ง	สำนักงานคณะกรรมการ การเลือกตั้ง	มีข้อมูลสถิติพร้อมเผยแพร่	
	2) ผู้มีสิทธิเลือกตั้ง ส.ส.	จำนวนผู้มีสิทธิเลือกตั้ง ส.ส. แบบบัญชี รายชื่อ จำแนกตามเพศ ภาค จังหวัด และเขตเลือกตั้ง	สำนักงานคณะกรรมการ การเลือกตั้ง	มีข้อมูลสถิติพร้อมเผยแพร่	

โครงสร้างสถิติทางการ	ชื่อสถิติทางการ	รายการสถิติทางการ	หน่วยงานรับผิดชอบ	สถานการณ์สถิติทางการ	หมายเหตุ
		จำนวนผู้ใช้สิทธิเลือกตั้ง ส.ส. แบบแบ่งเขตเลือกตั้ง จำแนกตามเพศ ภาค จังหวัด และเขตเลือกตั้ง	สำนักงานคณะกรรมการเลือกตั้ง	มีข้อมูลสถิติพร้อมเผยแพร่	
	3) ผู้สมัครรับเลือกตั้ง ส.ส.	จำนวนผู้สมัครรับเลือกตั้ง ส.ส. แบบบัญชีรายชื่อ จำแนกตามพรรค เพศ ช่วงอายุ อาชีพ วุฒิกการศึกษา ภาค และจังหวัด	สำนักงานคณะกรรมการเลือกตั้ง	มีข้อมูลสถิติพร้อมเผยแพร่	อยู่ในสาขายุติธรรมฯ
		จำนวนผู้สมัครรับเลือกตั้ง ส.ส. แบบแบ่งเขตเลือกตั้ง จำแนกตามพรรค เพศ ช่วงอายุ อาชีพ วุฒิกการศึกษา ภาค จังหวัด และเขตการเลือกตั้ง	สำนักงานคณะกรรมการเลือกตั้ง	มีข้อมูลสถิติพร้อมเผยแพร่	อยู่ในสาขายุติธรรมฯ
	4) ผู้ได้รับเลือกตั้ง ส.ส.	จำนวนผู้ได้รับเลือกตั้งเป็น ส.ส.แบบบัญชีรายชื่อ จำแนกตามเพศ ช่วงอายุ อาชีพ วุฒิกการศึกษา ภาค จังหวัด และพรรคการเมือง	สำนักงานคณะกรรมการเลือกตั้ง	มีข้อมูลสถิติพร้อมเผยแพร่	อยู่ในสาขายุติธรรมฯ
		จำนวนผู้ได้รับเลือกตั้งเป็น ส.ส. แบบแบ่งเขตเลือกตั้ง จำแนกตามเพศ ช่วงอายุ อาชีพ วุฒิกการศึกษา ภาค จังหวัด และพรรคการเมือง	สำนักงานคณะกรรมการเลือกตั้ง	มีข้อมูลสถิติพร้อมเผยแพร่	อยู่ในสาขายุติธรรมฯ
	5) ผู้ใช้สิทธิเลือกตั้ง ส.ว.	จำนวนผู้สมัครรับเลือกตั้ง ส.ว. จำแนกตามเพศ ภาค และจังหวัด	สำนักงานคณะกรรมการเลือกตั้ง	มีข้อมูลสถิติพร้อมเผยแพร่	
	6) ผู้สมัครรับเลือกตั้ง ส.ว.	จำนวนผู้สมัครรับเลือกตั้ง ส.ว. จำแนกตามเพศ ช่วงอายุ อาชีพ วุฒิกการศึกษา ภาค และจังหวัด	สำนักงานคณะกรรมการเลือกตั้ง	มีข้อมูลสถิติพร้อมเผยแพร่	อยู่ในสาขายุติธรรมฯ

โครงสร้างสถิติทางการ	ชื่อสถิติทางการ	รายการสถิติทางการ	หน่วยงานรับผิดชอบ	สถานการณืสถิติทางการ	หมายเหตุ
	13) ผู้บริหารในการปกครองท้องถิ่น	จำนวนผู้บริหารในการปกครองท้องถิ่น ¹¹ จำแนกตามเพศ และตำแหน่ง	กรมการปกครอง	หน่วยงานไม่อยู่ในอนุกรมการฯ	ฝ่ายเลขานุการ ประสาน สาขายุติธรรมฯ ให้เพิ่มเติมรายการ สถิติทางการ
	14) สมาชิกสหกรณ์การเกษตร (ที่ได้รับบัตรตรวจบัญชี)	จำนวนสมาชิกสหกรณ์การเกษตร จำแนกตามเพศ และรูปแบบย่อยของสหกรณ์	กรมตรวจบัญชีสหกรณ์	ข้อมูลพร้อมเผยแพร่รายปี รูปแบบเอกสาร/Website	อยู่ในสาขาเกษตร และประมง
	15) กรรมการสหกรณ์	ร้อยละของกรรมการสหกรณ์ จำแนกตามเพศ ประเภทสหกรณ์ ภาค และจังหวัด	กรมส่งเสริมสหกรณ์	หน่วยงานไม่อยู่ในอนุกรมการฯ	ฝ่ายเลขานุการ ประสาน สาขาเกษตรฯ ให้เพิ่มเติมรายการ สถิติทางการ
	16) การมีส่วนร่วมในงานองค์กรชุมชน	ร้อยละของผู้เฝ้าองค์กรชุมชน จำแนกตามเพศ และภาค	สถาบันพัฒนาองค์กรชุมชน (องค์การมหาชน)	หน่วยงานไม่อยู่ในอนุกรมการฯ	
	17) การมีส่วนร่วมในหอการค้าจังหวัด	จำนวนกรรมการหอการค้าจังหวัด จำแนกตามเพศ	สำนักกักการสตรีและสถาบันครอบครัว	มีข้อมูลสถิติพร้อมเผยแพร่	
8. กลไกเชิงสถาบันเพื่อความก้าวหน้า	1) องค์กรเอกชนที่ทำงานด้านสตรี 2) ผู้บริหารด้านการเสริมสร้างบทบาทหญิงชาย	จำนวนองค์กรเอกชนที่ทำงานด้านสตรี จำนวนผู้บริหารด้านการเสริมสร้างบทบาทหญิงชาย (CGEO) จำแนกตามเพศ	สำนักงานกิจการสตรีและสถาบันครอบครัว สำนักงานกิจการสตรีและสถาบันครอบครัว	มีข้อมูลสถิติพร้อมเผยแพร่	
9. สิทธิมนุษยชน	1) คณะกรรมการระดับชาติเรื่องสิทธิมนุษยชน	จำนวนกรรมการสิทธิมนุษยชนแห่งชาติ จำแนกตามเพศ	สำนักงานคณะกรรมการสิทธิมนุษยชนแห่งชาติ	มีข้อมูลสถิติพร้อมเผยแพร่	
		จำนวนอนุกรรมการสิทธิมนุษยชนแห่งชาติ จำแนกตามเพศ	สำนักงานคณะกรรมการสิทธิมนุษยชนแห่งชาติ	มีข้อมูลสถิติพร้อมเผยแพร่	

¹¹ หมายถึง กำนัน ผู้ใหญ่บ้าน/ผู้ช่วยผู้ใหญ่บ้าน สารวัตรกำนัน แพทย์ประจำตำบล

โครงสร้างสถิติทางการ	ชื่อสถิติทางการ	รายการสถิติทางการ	หน่วยงานรับผิดชอบ	สถานการณ์สถิติทางการ	หมายเหตุ
	2) ผู้ตรวจการแผ่นดิน	จำนวนผู้ตรวจการแผ่นดิน จำนวนตาม ร้อยละของสื่อมวลชน ¹² ที่มีบัตร ประจำตัวออกโดยกรมประชาสัมพันธ์ จำนวนตามเขต	สำนักงานกิจการสตรีและ สถาบันครอบครัว กรมประชาสัมพันธ์ สำนักพัฒนาการ ประชาสัมพันธ์ กระทรวงทรัพยากรธรรมชาติและ สิ่งแวดล้อม กรมป้องกันและบรรเทา สาธารณภัย	มีข้อมูลสถิติพร้อมเผยแพร่	
10. สื่อมวลชน	1) ผู้ที่อยู่ในงานสื่อสารมวลชน	จำนวนการสื่อสารสิ่งแวดล้อมแห่งชาติ จำนวนตามเขต	กระทรวงทรัพยากรธรรมชาติและ สิ่งแวดล้อม	มีฐานข้อมูลต้องประมวลเป็นข้อมูล สถิติ และต้องเก็บรวบรวมข้อมูล เพิ่มเติม	
11. สิ่งแวดล้อม	1) คณะกรรมการด้าน สิ่งแวดล้อมระดับชาติ 2) การได้รับผลกระทบ จากภัยพิบัติ	จำนวนการสื่อสารสิ่งแวดล้อมแห่งชาติ จำนวนตามเขต	กระทรวงทรัพยากรธรรมชาติและ สิ่งแวดล้อม กรมป้องกันและบรรเทา สาธารณภัย	มีข้อมูลสถิติพร้อมเผยแพร่	ฝ่ายเลขานุการ สาขาทรัพยากร ให้เพิ่มเติมรายการ สถิติทางการ
	3) การช่วยเหลือผู้ประสบภัย	จำนวนผู้ประสบภัยที่ได้รับการช่วยเหลือ จำนวนตามเขต และประเภทภัยพิบัติ	กรมป้องกันและบรรเทา สาธารณภัย	หน่วยงานไม่อยู่ในอนุกรรมการฯ	ฝ่ายเลขานุการ สาขาทรัพยากร ให้เพิ่มเติมรายการ สถิติทางการ
12. เด็ก	1) การเกิด (จากทะเบียน) 2) การเกิดและอัตราการเกิด (จากสำรวจ)	จำนวนคนเกิดจากการทะเบียน จำนวน ตามเขตทั่วประเทศ จังหวัด และอำเภอ จำนวนคนเกิดทั้งปีจากการสำรวจ จำนวนตามเขต ทั่วประเทศ	กรมการปกครอง สำนักบริหารการทะเบียน สำนักงานสถิติแห่งชาติ	มีข้อมูลสถิติพร้อมเผยแพร่	อยู่ในสาขา ประชากรศาสตร์ฯ อยู่ในสาขา ประชากรศาสตร์ฯ
		อัตราเกิดจากการสำรวจ จำนวน ตามเขต	สำนักงานสถิติแห่งชาติ	มีข้อมูลสถิติพร้อมเผยแพร่ (สำรวจการเปลี่ยนแปลงของ ประชากร)	อยู่ในสาขา ประชากรศาสตร์ฯ

¹² สื่อนั้นสื่อพิมพ์และนิยายสาร สือวิทยุและโทรทัศน์

โครงสร้างสถิติทางการ	ชื่อสถิติทางการ	รายการสถิติทางการ	หน่วยงานรับผิดชอบ	สถานการณ์สถิติทางการ	หมายเหตุ
	3) อัตราเกิดมีชีพ	อัตราเกิดมีชีพต่อประชากร 1,000 คน จำแนกตามเพศ	สำนักงานปลัดกระทรวง สาธารณสุข	มีข้อมูลสถิติพร้อมเผยแพร่ ใช้ข้อมูลทะเบียนราษฎรของ กรมการปกครอง	อยู่ในสาขาสุขภาพ
	4) อัตราส่วนเพศเมื่อแรกเกิด (Sex Ratio at Birth - SRB) (จากทะเบียน)	อัตราส่วนเพศเมื่อแรกเกิด จากการทะเบียน (เพศชายต่อเพศหญิง 100 คน)	กรมการปกครอง สำนักบริหารการทะเบียน	มีข้อมูลที่ต้องประมวลผลเพิ่มเติม	อยู่ในสาขา ประชากรศาสตร์ฯ
	5) อัตราส่วนเพศเมื่อแรกเกิด (Sex Ratio at Birth - SRB) (จากสำรวจ)	อัตราส่วนเพศเมื่อแรกเกิด จากการสำรวจ (เพศชายต่อเพศหญิง 100 คน)	สำนักงานสถิติแห่งชาติ	มีข้อมูลสถิติพร้อมเผยแพร่ (สำรวจการเปลี่ยนแปลงของ ประชากร)	อยู่ในสาขา ประชากรศาสตร์ฯ
	6) อัตราส่วนเพศของเด็กอายุ 0-1 ปี และ 0-4 ปี	อัตราส่วนเพศของประชากรอายุ 0-1 ปี และ 0-4 ปีที่มีสัญชาติไทย และมีชื่ออยู่ ในทะเบียนราษฎร	กรมการปกครอง สำนักบริหารการทะเบียน	มีข้อมูลสถิติพร้อมเผยแพร่ (เว็บไซต์ http://stat.bora.dopa.go.th/xstat/tran/bstat.htm)	อยู่ในสาขาสุขภาพ
	7) อัตราตายทารก	อัตราตายของทารกต่อการเกิดมีชีพ 1,000 คน จำแนกตามเพศ	กรมการแพทย์	มีข้อมูลสถิติพร้อมเผยแพร่	อยู่ในสาขาสุขภาพ
	8) อัตราตายของเด็กอายุ ต่ำกว่า 5 ปี	อัตราตายของเด็กอายุต่ำกว่า 5 ปี ต่อจำนวนการเกิดมีชีพ 1,000 คน จำแนกตามเพศ	สำนักงานปลัดกระทรวง สาธารณสุข สำนักนโยบายและ ยุทธศาสตร์	มีข้อมูลสถิติพร้อมเผยแพร่	อยู่ในสาขาสุขภาพ
	9) ทารกแรกเกิดน้ำหนักน้อย	ร้อยละของทารกแรกเกิดน้ำหนักน้อย กว่า 2,500 กรัม ทั้งประเทศ และเพศ	กรมอนามัย สำนักส่งเสริมสุขภาพ	มีข้อมูลสถิติพร้อมเผยแพร่ทุก 6 เดือน โดยนำข้อมูลมาจากข้อมูล ทะเบียนราษฎรของ กรมการปกครอง ซึ่งครอบคลุม สถานพยาบาลภาครัฐและ ภาคเอกชนทุกสังกัด	อยู่ในสาขาสุขภาพ

โครงสร้างสถิติทางการ	ชื่อสถิติทางการ	รายการสถิติทางการ	หน่วยงานรับผิดชอบ	สถานการณ์สถิติทางการ	หมายเหตุ
	10) ภาวะโภชนาการ	ร้อยละของเด็กอายุต่ำกว่า 15 ปีที่มีภาวะอ้วน จำแนกตามเพศ ร้อยละของประชาชนอายุ 15 ปีขึ้นไป มีภาวะอ้วนลงพุง	กรมอนามัย สำนักโภชนาการ กรมอนามัย สำนักโภชนาการ	มีข้อมูลสถิติพร้อมเผยแพร่ทุกปี (เดือนสิงหาคม) จากรายงาน 43 แห่ง มีข้อมูลสถิติพร้อมเผยแพร่ทุกปี (เดือนสิงหาคม)	อยู่ในสาขาสุขภาพ อยู่ในสาขาสุขภาพ (ประสานขอให้ ประมวลผลจำแนก เพศเพิ่มเติม)
	11) การสมรสในเด็ก	จำนวนสตรีอายุ 15-49 ปี ที่สมรสหรือ อยู่กินกับชายก่อนอายุ 15 ปี จำนวนสตรีอายุ 20-49 ปี ที่สมรสหรือ อยู่กินกับชายก่อนอายุ 15 ปี และอายุ 18 ปี สตรีอายุ 15-19 ปี ที่สมรสหรืออยู่กิน กับชาย	สำนักงานสถิติแห่งชาติ	มีข้อมูลสถิติพร้อมเผยแพร่ (สำรวจสถานการณ์เด็กและสตรี ในประเทศไทย)	
13. ขนาดและโครงสร้าง ของประชากร	1) ประชากร (จากทะเบียน)	จำนวนประชากรสัญชาติไทยที่มีชื่ออยู่ใน ทะเบียนราษฎร รายอายุ จำแนกตาม เพศ และจังหวัด	กรมการปกครอง สำนักบริหารการทะเบียน	มีข้อมูลสถิติพร้อมเผยแพร่ จัดทำทุกสิ้นปี	อยู่ในสาขา ประชากรศาสตร์ฯ
	2) ประชากร (จากสำมะโน)	จำนวนประชากรจากสำมะโน จำแนกตามกลุ่มอายุ ¹³ เพศ ทั่วประเทศ ภาค จังหวัด และเขตการปกครอง	สำนักงานสถิติแห่งชาติ	มีข้อมูลสถิติพร้อมเผยแพร่ จัดทำทุก 10 ปี (สำมะโนประชากร และเคหะ)	อยู่ในสาขา ประชากรศาสตร์ฯ
	3) ประชากร (จากสำรวจ)	จำนวนประชากรจากการสำรวจ จำแนกตามกลุ่มอายุ เพศ ทั่วประเทศ ภาค จังหวัด และเขตการปกครอง	สำนักงานสถิติแห่งชาติ	มีข้อมูลสถิติพร้อมเผยแพร่ จัดทำทุก 5 ปี ระหว่างปีสำมะโน (สำรวจการเปลี่ยนแปลงของ ประชากร)	อยู่ในสาขา ประชากรศาสตร์ฯ

¹³ ร้อยละอายุต่ำกว่า 15 ปี มีแรงงานอายุ 15-59 ปี ร้อยอายุ 60 ปีขึ้นไป

โครงสร้างสถิติทางการ	ชื่อสถิติทางการ	รายการสถิติทางการ	หน่วยงานรับผิดชอบ	สถานการณ์สถิติทางการ	หมายเหตุ
	4) ประชากร (จากการคาดประมาณ ¹⁴)	จำนวนประชากรจากการคาดการณ์ จำแนกตามเพศ หมวดอายุ ทั่วประเทศ และจังหวัด	สำนักงานคณะกรรมการพัฒนาการเศรษฐกิจและสังคมแห่งชาติ	มีข้อมูลสถิติพร้อมเผยแพร่	อยู่ในสาขา ประชากรศาสตร์
	5) อัตราส่วนเพศของประชากร (จากสำมะโน)	อัตราส่วนเพศของประชากรจากสำมะโน (ชายต่อหญิง 100 คน)	สำนักงานสถิติแห่งชาติ	มีข้อมูลสถิติพร้อมเผยแพร่ (สำมะโนประชากรและเคหะ)	อยู่ในสาขา ประชากรศาสตร์
	6) อัตราการเพิ่มของประชากร (จากทะเบียน)	อัตราการเพิ่มของประชากรจากทะเบียน จำแนกตามภาค	กรมการปกครอง สำนักบริหารการทะเบียน	มีข้อมูลที่ต้องประมวลผลเพิ่มเติม	อยู่ในสาขา ประชากรศาสตร์ (ประสานขอให้ประมวลผลสำเนา เพศเพิ่มเติม)
	7) อัตราการเพิ่มของประชากร (จากสำมะโน)	อัตราการเพิ่มของประชากรจากสำมะโน จำแนกตามภาค	สำนักงานสถิติแห่งชาติ	มีข้อมูลที่ต้องประมวลผลเพิ่มเติม (สำมะโนประชากรและเคหะ)	อยู่ในสาขา ประชากรศาสตร์ (ประสานขอให้ประมวลผลสำเนา เพศเพิ่มเติม)
	8) อัตราส่วนการเป็นภาระต่อประชากรอายุ 15-59 ปี (จากสำมะโน)	อัตราส่วนการเป็นภาระรวม	สำนักงานสถิติแห่งชาติ	มีข้อมูลสถิติพร้อมเผยแพร่ (สำมะโนประชากรและเคหะ)	อยู่ในสาขา ประชากรศาสตร์ (ประสานขอให้ประมวลผลสำเนา เพศเพิ่มเติม)

¹⁴ การคาดประมาณประชากร (Population Projection) เป็นการคาดประมาณจำนวนประชากรและเพศของการเปลี่ยนแปลงประชากรในอนาคต โดยกรณีวิเคราะห์ และศึกษาแนวโน้ม ประมาณค่าบนพื้นฐานของข้อมูลอัตราการเกิด อัตราการตาย และอัตราการย้ายถิ่น เช่น การคาดประมาณขนาดของประชากร โครงสร้างอายุของประชากร เป็นต้น (แนวทางการจัดประเภทสถิติ. สำนักงานสถิติแห่งชาติ)

โครงสร้างสถิติทางการ	ชื่อสถิติทางการ	รายการสถิติทางการ	หน่วยงานรับผิดชอบ	สถานการณ์สถิติทางการ	หมายเหตุ
		อัตราส่วนการเป็นภรรยาวัยเด็ก (อายุต่ำกว่า 15 ปี)	สำนักงานสถิติแห่งชาติ	มีข้อมูลสถิติพร้อมเผยแพร่ (สำมะโนประชากรและเคหะ)	อยู่ในสาขา ประชากรศาสตร์ฯ (ประสานขอให้ประมวลผลจำแนกเพศเพิ่มเติม)
		อัตราส่วนการเป็นภรรยาวัยสูงอายุ (60 ปีขึ้นไป)	สำนักงานสถิติแห่งชาติ	มีข้อมูลสถิติพร้อมเผยแพร่ (สำมะโนประชากรและเคหะ)	อยู่ในสาขา ประชากรศาสตร์ฯ (ประสานขอให้ประมวลผลจำแนกเพศเพิ่มเติม)
	9) ประชากรตามพื้นที่ (จากทะเบียน)	จำนวนประชากรตามพื้นที่ จากทะเบียน จำแนกตามเพศ อำเภอ จังหวัด	กรมการปกครอง สำนักบริหารการทะเบียน	มีข้อมูลที่ต้องประมวลผลเพิ่มเติม	อยู่ในสาขา ประชากรศาสตร์ฯ
	10) ประชากรตามพื้นที่ (จากสำมะโน)	จำนวนประชากรตามพื้นที่จากสำมะโน จำแนกตามเพศ อำเภอ จังหวัด และเขต การปกครอง	สำนักงานสถิติแห่งชาติ	มีข้อมูลสถิติพร้อมเผยแพร่ (สำมะโนประชากรและเคหะ)	อยู่ในสาขา ประชากรศาสตร์ฯ
	11) ความหนาแน่น ของประชากร (จากทะเบียน)	จำนวนประชากรจากทะเบียนต่อพื้นที่ (คนต่อตร.กม.) จำแนกตามภาค และ เขตการปกครอง	กรมการปกครอง สำนักบริหารการทะเบียน	มีข้อมูลที่ต้องประมวลผลเพิ่มเติม	อยู่ในสาขา ประชากรศาสตร์ฯ (ประสานขอให้ประมวลผลจำแนกเพศเพิ่มเติม)

โครงสร้างสถิติทางการ	ชื่อสถิติทางการ	รายการสถิติทางการ	หน่วยงานรับผิดชอบ	สถานการณ์สถิติทางการ	หมายเหตุ
	12) ความหนาแน่นของประชากร (จากสำมะโน)	จำนวนประชากรจากสำมะโนในพื้นที่ (คนต่อ ตร.กม.) ทั่วประเทศ และภาค	สำนักงานสถิติแห่งชาติ	มีข้อมูลสถิติพร้อมเผยแพร่ (สำมะโนประชากรและเคหะ)	อยู่ในสาขาประชากรศาสตร์ฯ (ประมวลผลจำแนกเพศเพิ่มเติม)
	13) ประชากรแฝง	จำนวนประชากรที่ไม่มีชื่ออยู่ในทะเบียนบ้าน จำแนกตามเพศ เขตการปกครอง และจังหวัด	สำนักงานสถิติแห่งชาติ	- ข้อมูลที่มีเป็นข้อมูลจำนวนประชากรที่ไม่มีชื่ออยู่ในทะเบียนบ้านที่อาศัยอยู่ประจำในวันสำมะโน (1 ก.ย.2553) แต่ข้อมูลจะไม่ทันสมัยต่อผู้ใช้ เนื่องจากการทำงานสำมะโนจัดทำทุก 10 ปี - ยังไม่มีการกำหนดค่านิยามประชากรแฝงที่ชัดเจน	อยู่ในสาขาประชากรศาสตร์ฯ
	14) กลุ่มชาติพันธุ์ (จากทะเบียน)	จำนวนกลุ่มชาติพันธุ์ที่ได้รับการจัดทำทะเบียนประวัติและออกบัตร จำแนกตามเพศ และจังหวัด	กรมการปกครอง สำนักบริหารการทะเบียน	มีข้อมูลที่ต้องประมวลผลเพิ่มเติม	อยู่ในสาขาประชากรศาสตร์ฯ
	15) คนต่างด้าวเข้าเมืองถูกกฎหมาย (จากทะเบียน)	จำนวนคนต่างด้าวที่ได้รับใบอนุญาต ให้มีถิ่นที่อยู่ถาวรในราชอาณาจักร จำแนกตามสัญชาติ และเพศ	กรมการปกครอง สำนักบริหารการทะเบียน	มีข้อมูลที่ต้องประมวลผลเพิ่มเติม	อยู่ในสาขาประชากรศาสตร์ฯ
		จำนวนคนต่างด้าวที่ได้รับอนุญาต ให้มีถิ่นที่อยู่ชั่วคราวในราชอาณาจักร จำแนกตามสัญชาติ และเพศ	กรมการปกครอง สำนักบริหารการทะเบียน	มีข้อมูลที่ต้องประมวลผลเพิ่มเติม	อยู่ในสาขาประชากรศาสตร์ฯ

โครงสร้างสถิติทางการ	ชื่อสถิติทางการ	รายการสถิติทางการ	หน่วยงานรับผิดชอบ	สถานการณ์สถิติทางการ	หมายเหตุ
	16) คนที่ไม่มีสัญชาติไทย (จากสำมะโน)	จำนวนประชากรที่ไม่มีสัญชาติไทย จำแนกตามภาค และเขตการปกครอง	สำนักงานสถิติแห่งชาติ	มีข้อมูลสถิติพร้อมเผยแพร่ (สำมะโนประชากรและเคหะ)	อยู่ในสาขา ประชากรศาสตร์ (ประสานขอให้ ประมวลผลสำเนา ภาคเพิ่มเติม)
	17) คนต่างด้าวในหมู่บ้าน/ชุมชน ¹⁵	จำนวนคนต่างด้าวที่อาศัยอยู่ในหมู่บ้าน/ชุมชน	กรมการพัฒนาชุมชน (กชช. 2 ค.)	มีข้อมูลที่ต้องประมวลผลเพิ่มเติม จัดทำทุก 2 ปี	อยู่ในสาขา ประชากรศาสตร์ (ประสานขอให้ ประมวลผลสำเนา ภาคเพิ่มเติม)
	18) การย้ายเข้า (จากการทะเบียน)	จำนวนการย้ายเข้าจากทะเบียน จำแนกตามเพศ พื้นที่ทั่วประเทศ จังหวัด และอำเภอ	กรมการปกครอง สำนักบริหารการทะเบียน	มีข้อมูลสถิติพร้อมเผยแพร่	อยู่ในสาขา ประชากรศาสตร์
	19) การย้ายออก (จากทะเบียน)	จำนวนการย้ายออกจากทะเบียน จำแนกตามเพศ พื้นที่ทั่วประเทศ จังหวัด และอำเภอ	กรมการปกครอง สำนักบริหารการทะเบียน	มีข้อมูลสถิติพร้อมเผยแพร่	อยู่ในสาขา ประชากรศาสตร์
	20) การย้ายถิ่นและอัตราการย้ายถิ่น (จากสำรวจ)	จำนวนผู้ย้ายถิ่นจากการสำรวจ จำแนกตามหมวดอายุ เพศ ภาค และเขตการปกครองที่อยู่ปัจจุบัน อัตราการย้ายถิ่นจากการสำรวจ จำแนกตามเพศ	สำนักงานสถิติแห่งชาติ	มีข้อมูลสถิติพร้อมเผยแพร่ จัดทำทุกปี (ล่าสุดปี 2554) (สำรวจการย้ายถิ่นของประชากร)	อยู่ในสาขา ประชากรศาสตร์
			สำนักงานสถิติแห่งชาติ	มีข้อมูลสถิติพร้อมเผยแพร่ จัดทำทุกปี (ล่าสุดปี 2554) (สำรวจการย้ายถิ่นของประชากร)	อยู่ในสาขา ประชากรศาสตร์

¹⁵ คนต่างด้าวในหมู่บ้าน/ชุมชน หมายถึง บุคคลที่ไม่มีสัญชาติไทย (แบบสอบถาม กชช.2ค. ปี 2556)

โครงสร้างสถิติทางการ	ชื่อสถิติทางการ	รายการสถิติทางการ	หน่วยงานรับผิดชอบ	สถานการณ์สถิติทางการ	หมายเหตุ
	21) การย้ายถิ่นของประชากรภายใน 5 ปี (จากสำมะโน)	ร้อยละของประชากรที่ย้ายถิ่นภายใน 5 ปี จากสำมะโน จำแนกตามภาค และจังหวัด	สำนักงานสถิติแห่งชาติ	มีข้อมูลสถิติพร้อมเผยแพร่ (สำมะโนประชากรและเคหะ)	อยู่ในสาขาประชากรศาสตร์ฯ (ประสานขอให้ประมวลผลจำแนกเพศเพิ่มเติม)
	22) ประชากรที่ไม่ได้อาศัยอยู่ในจังหวัดที่เกิด (จากสำมะโน)	ร้อยละของประชากรที่ไม่ได้อาศัยอยู่ในจังหวัดที่เกิดจากสำมะโน จำแนกตามภาค และจังหวัด	สำนักงานสถิติแห่งชาติ	มีข้อมูลสถิติพร้อมเผยแพร่ (สำมะโนประชากรและเคหะ)	อยู่ในสาขาประชากรศาสตร์ฯ (ประสานขอให้ประมวลผลจำแนกเพศเพิ่มเติม)

บทที่ 4

สถานการณ์และแนวทางการพัฒนาสถิติสาขาหญิงและชาย

ในการกำหนดแนวทางการพัฒนาสถิติทางการ จำเป็นต้องทราบสถานการณ์ของสถิติทางการในปัจจุบัน ซึ่งพิจารณาโดยสังเขปได้สองด้าน คือ ด้านการผลิตสถิติทางการ และด้านความพร้อมของหน่วยสถิติ

ด้านการผลิตสถิติทางการ จะพิจารณาถึงสถานการณ์และแนวทางการพัฒนาสถิติทางการเพื่อให้มีการผลิตสถิติทางการครบถ้วน ถูกต้อง และเผยแพร่อย่างสม่ำเสมอ

- การผลิต/จัดทำสถิติ - รายการสถิติยังไม่ครอบคลุม ไม่ถูกต้องแม่นยำ จำเป็นต้องพัฒนาวิธีการจัดทำให้ถูกต้องตามมาตรฐานสากล หรือรายการสถิติยังไม่ได้จำแนกมิติต่างๆ ที่จำเป็นต่อการนำไปใช้ประโยชน์ เช่น จำแนกเพศ จำแนกกลุ่มอายุ หรือรายการสถิติยังไม่ได้นำเสนอในระดับที่จำเป็นต่อการใช้ประโยชน์ เช่น นำเสนอระดับจังหวัด หรือรายการสถิติยังไม่ได้มีการประมวลผลอย่างสม่ำเสมอ ยังขาดช่องทางการเผยแพร่ หรือเผยแพร่ไม่สม่ำเสมอ ลำช้า เป็นต้น

ด้านความพร้อมของหน่วยสถิติ หน่วยสถิติ หมายถึง หน่วยงานที่ทำหน้าที่รับผิดชอบสถิติทางการของหน่วยงาน โดยอาจเป็นหน่วยที่ผลิตข้อมูลสถิติเองหรือรวบรวมข้อมูลจากภายในหน่วยงานหรือนำข้อมูลของหน่วยงานอื่นมาประมวลเป็นสถิติ สถานการณ์และแนวทางการพัฒนาหน่วยสถิติสามารถพิจารณาได้ดังต่อไปนี้

- บุคลากร เช่น การมีจำนวนบุคลากรจำกัด บุคลากรมีความรู้ความเชี่ยวชาญไม่เพียงพอ เป็นต้น
- เครื่องมือในการผลิต/จัดทำสถิติหรือการเผยแพร่ เช่น ซอฟต์แวร์ในการประมวลผล คอมพิวเตอร์ ระบบต่างๆ เป็นต้น
- ทรัพยากรสนับสนุน เช่น งบประมาณ นโยบาย การอบรม การจัดจ้างหน่วยงานภายนอก เป็นต้น

4.1 สถานการณ์และแนวทางการพัฒนาการผลิตสถิติทางการสาขาหญิงและชาย

สำนักงานกิจการสตรีและสถาบันครอบครัว กระทรวงการพัฒนาสังคมและความมั่นคงของมนุษย์ เป็นหน่วยงานแกนหลักของสถิติทางการสาขาหญิงและชาย โดยผลจากการประชุมคณะอนุกรรมการสถิติสาขาหญิงและชาย พบว่า สถิติทางการสาขาหญิงและชายมีจำนวนทั้งสิ้น 126 เรื่อง เป็นรายการสถิติทางการ จำนวน 161 รายการ มีข้อมูลสถิติพร้อมเผยแพร่จำนวน 40 รายการ ต้องพัฒนาให้สมบูรณ์เพิ่มเติมมีจำนวน 45 รายการ และอยู่ในสาขาอื่น 76 รายการ ดังรายละเอียดด้านล่างนี้

สรุปสถานการณ์และแนวทางการพัฒนาสถิติ

สถานการณ์สถิติทางการ	จำนวนรายการสถิติทางการ	แนวทางการพัฒนา
1. สาขาหญิงและชาย		
1.1 มีข้อมูลสถิติพร้อมเผยแพร่	40	- ฝ่ายเลขานุการ ประสานหน่วยงานรับผิดชอบ เพื่อเผยแพร่และประเมินคุณภาพสถิติทางการ
1.2 ต้องพัฒนา	45	
- มีการจัดเก็บโดยหน่วยงานที่ไม่ได้เป็น คณะอนุกรรมการสถิติสาขา	2	- ฝ่ายเลขานุการ ประสานความร่วมมือกับหน่วยงานรับผิดชอบ เพื่อเผยแพร่สถิติทางการ
- ยังไม่มีการจำแนกเพศ	27	- ประสานสาขาที่เกี่ยวข้อง เพื่อประมวลผลจำแนกเพศเพิ่มเติม
- เพิ่มเติมรายการสถิติทางการ	15	- ประสานสาขาที่เกี่ยวข้อง เพื่อเพิ่มเติมรายการสถิติทางการ
- มีฐานข้อมูลแต่ยังไม่ประมวลผลเป็นสถิติ	1	- หน่วยงานประมวลผลข้อมูลเพิ่มเติม
2. อยู่ในสาขาอื่น	76	สาขาหญิงและชายไม่ต้องกำหนดแนวทางพัฒนาในส่วนนี้
- พร้อมเผยแพร่	59	
- ต้องพัฒนา	17	
รวม	161	

4.1.1 รายการสถิติทางการที่อยู่ในสาขาหญิงและชาย แบ่งสถานการณ์ได้เป็น 2 กลุ่ม คือ รายการสถิติทางการที่มีข้อมูลสถิติพร้อมเผยแพร่ และรายการสถิติทางการที่ต้องพัฒนา ดังนี้

4.1.1.1 รายการสถิติทางการพร้อมเผยแพร่ จำนวน 40 รายการ ซึ่งต้องมีการประสานหน่วยงานรับผิดชอบนำข้อมูลเข้าระบบนำเสนอสถิติทางการ และประเมินคุณภาพข้อมูลสถิติในระยะต่อไป ได้แก่

สำนักงานสถิติแห่งชาติ

- ร้อยละของประชากรอายุ 6 ปีขึ้นไปที่อ่านหนังสือ จำแนกตามเพศ
- ร้อยละของประชากรอายุ 6 ปีขึ้นไปที่ใช้คอมพิวเตอร์/อินเทอร์เน็ต จำแนกตามเพศ
- จำนวนประชากรอายุ 15 ปีขึ้นไป จำแนกตามพฤติกรรมและความถี่ในการดื่มสุรากลุ่มอายุ เพศ และเขตการปกครอง
- จำนวนประชากรอายุ 15 ปีขึ้นไป จำแนกตามพฤติกรรมการสูบบุหรี่ ระดับการศึกษาที่สำเร็จ เพศ และเขตการปกครอง
- หัวหน้าครอบครัวที่เป็นผู้สูงอายุ จำแนกตามเพศ ภาค และเขตการปกครอง
- ร้อยละของผู้สูงอายุที่อยู่คนเดียว จำแนกตามเพศ ภาค และเขตการปกครอง
- ร้อยละของสตรีสมรสอายุ 15-49 ปีที่ถูกทำร้ายร่างกายหรือจิตใจ
- ร้อยละของการประสบเหตุอาชญากรรม จำแนกตามเพศ และประเภทอาชญากรรม
- จำนวนผู้ประสบเหตุอาชญากรรมจากบุคคลในครอบครัวในรอบ 1 ปี ที่ผ่านมา จำแนกตามเพศ

10. จำนวนผู้ประสบเหตุอาชญากรรมจากบุคคลอื่นในรอบ 1 ปี ที่ผ่านมา จำแนกตามเพศ
11. อัตราส่วนหญิงต่อชายที่ได้รับค่าตอบแทนจากการทำงานนอกภาคเกษตร
12. ร้อยละของการเป็นเจ้าของบ้านและที่ดินของครัวเรือน จำแนกตามเพศของหัวหน้าครัวเรือน
13. จำนวนสตรีอายุ 15-49 ปี ที่สมรสหรืออยู่กินกับชายก่อนอายุ 15 ปี
14. จำนวนสตรีอายุ 20-49 ปี ที่สมรสหรืออยู่กินกับชายก่อนอายุ 15 ปี และอายุ 18 ปี
15. สตรีอายุ 15-19 ปี ที่สมรสหรืออยู่กินกับชาย

สำนักงานคณะกรรมการป้องกันและปราบปรามยาเสพติด

1. จำนวนผู้เสพยาเสพติด จำแนกตามเพศ
2. จำนวนผู้ค้ายาเสพติด จำแนกตามเพศ

สำนักงานคณะกรรมการการเลือกตั้ง

1. จำนวนผู้มีสิทธิออกเสียงเลือกตั้ง จำแนกตามเพศ ช่วงอายุ ภาค จังหวัด และเขตเลือกตั้ง
2. จำนวนผู้ใช้สิทธิเลือกตั้ง ส.ส. แบบบัญชีรายชื่อ จำแนกตามเพศ ภาค จังหวัด และเขตเลือกตั้ง
3. จำนวนผู้ใช้สิทธิเลือกตั้ง ส.ส. แบบแบ่งเขตเลือกตั้ง จำแนกตามเพศ ภาค จังหวัด และเขตเลือกตั้ง
4. จำนวนผู้ใช้สิทธิเลือกตั้ง ส.ว. จำแนกตามเพศ ภาค และจังหวัด

กรมการปกครอง

1. อัตราส่วนเพศของประชากรอายุ 0-1 ปี และ 0-4 ปีที่มีสัญชาติไทย และมีชื่ออยู่ในทะเบียนราษฎร

สำนักงานปลัดกระทรวงการพัฒนาสังคมและความมั่นคงของมนุษย์

1. จำนวนเด็กกำพร้าจากเหตุการณ์ความรุนแรงชายแดนภาคใต้ จำแนกตามเพศ จังหวัด และประเภทการกำพร้า
2. จำนวนผู้หญิงหม้ายจากเหตุการณ์ความรุนแรงชายแดนภาคใต้ จำแนกตามจังหวัด
3. จำนวนผู้ได้รับผลกระทบจากความรุนแรง จำแนกตามเพศ และประเภทของความรุนแรง
4. จำนวนผู้ได้รับการเยียวยาตามประเภทความรุนแรง จำแนกตามเพศ อายุ การนับถือศาสนา และงบประมาณ

สำนักงานเลขาธิการสภาผู้แทนราษฎร

1. จำนวนสมาชิกสภาผู้แทนราษฎร จำแนกตามคณะ และเพศ

สำนักงานคณะกรรมการข้าราชการพลเรือน

1. ร้อยละของนักบริหารภาครัฐ จำแนกตามเพศ ตำแหน่งบริหาร และประเภท

สำนักงานกิจการสตรีและสถาบันครอบครัว

1. จำนวนกรรมการหอการค้าจังหวัด จำแนกตามเพศ
2. จำนวนองค์กรเอกชนที่ทำงานด้านสตรี
3. จำนวนผู้บริหารด้านการเสริมสร้างบทบาทหญิงชาย (CGEO) จำแนกตามเพศ
4. จำนวนผู้ตรวจการแผ่นดิน จำแนกตามเพศ

สำนักงานคณะกรรมการสิทธิมนุษยชนแห่งชาติ

1. จำนวนกรรมการสิทธิมนุษยชนแห่งชาติ จำแนกตามเพศ
2. จำนวนอนุกรรมการสิทธิมนุษยชนแห่งชาติ จำแนกตามเพศ

กระทรวงทรัพยากรธรรมชาติและสิ่งแวดล้อม

1. จำนวนกรรมการสิ่งแวดล้อมแห่งชาติ จำแนกตามเพศ

สำนักงานปลัดกระทรวงสาธารณสุข สำนักบริหารการสาธารณสุข

1. จำนวนผู้ที่ถูกทำร้ายทางเพศ จำแนกตามอายุ เพศ สาเหตุและผู้กระทำ
2. จำนวนผู้ได้รับบาดเจ็บรุนแรงจากการถูกทำร้าย จำแนกตามเพศ อายุ สาเหตุและผู้กระทำ
3. จำนวนศูนย์พึ่งได้ในโรงพยาบาลเครือข่าย จำแนกตามจังหวัด
4. จำนวนผู้ที่ถูกกระทำความรุนแรงโดยบุคคลประเภทต่างๆ จำแนกตามเพศ อายุ และผู้กระทำ
5. จำนวนผู้ถูกกระทำความรุนแรงเฉลี่ยต่อวัน จำแนกตามเพศ

4.1.1.2 รายการสถิติทางการที่ต้องพัฒนา มีจำนวนรวมทั้งสิ้น 45 รายการ แบ่งได้เป็น 4 กลุ่ม ดังนี้

- 1) รายการสถิติทางการที่มีการจัดเก็บโดยหน่วยงานที่ไม่ได้เป็นคณะกรรมการสถิติสาขา จำนวน 2 รายการ มีดังนี้

สำนักงานเลขาธิการคณะรัฐมนตรี

1. จำนวนผู้ดำรงตำแหน่งในคณะรัฐมนตรี จำแนกตามเพศ และชุดของคณะรัฐมนตรี

สำนักงานเลขาธิการวุฒิสภา

1. จำนวนคณะกรรมการวุฒิสภา จำแนกตามคณะ และเพศ

- 2) รายการสถิติทางการที่ต้องประสานสาขาที่เกี่ยวข้อง เพื่อขอให้ประมวลผลจำแนกเพศเพิ่มเติม จำนวน 27 รายการ ดังนี้

สำนักงานสถิติแห่งชาติ

1. จำนวนครัวเรือนที่มีหนี้สิน จำแนกตามเพศของหัวหน้าครัวเรือน ระดับประเทศ ภาค และเขตการปกครอง
2. ร้อยละของครัวเรือนที่มีหนี้สิน จำแนกตามเพศของหัวหน้าครัวเรือน ระดับประเทศ ภาค เขตการปกครอง
3. อัตราการเพิ่มของประชากรจากสำมะโน จำแนกตามภาค
4. อัตราส่วนการเป็นภาระรวม
5. อัตราส่วนการเป็นภาระวัยเด็ก (อายุต่ำกว่า 15 ปี)
6. อัตราส่วนการเป็นภาระวัยสูงอายุ (60 ปีขึ้นไป)
7. จำนวนประชากรจากสำมะโนต่อพื้นที่ (คนต่อ ตร.กม.) ทั่วประเทศ และภาค
8. จำนวนประชากรที่ไม่มีสัญชาติไทยจำแนกตามภาค และเขตการปกครอง
9. ร้อยละของประชากรที่ย้ายถิ่นภายใน 5 ปี จากสำมะโน จำแนกตามภาค และจังหวัด
10. ร้อยละของประชากรที่ไม่ได้อาศัยอยู่ในจังหวัดที่เกิด จากการสำมะโน จำแนกตามภาค จังหวัด

11. คะแนนเฉลี่ย สุขภาพจิตของคนไทย อายุ 15 ปีขึ้นไป จำแนกตามโครงสร้างกำลังแรงงาน อาชีพ อุตสาหกรรม และรายได้เฉลี่ยต่อเดือน

สำนักงานเลขาธิการสภาการศึกษา

1. จำนวนปีการศึกษาเฉลี่ยของประชากรอายุ 15 ปีขึ้นไป

สำนักงานปลัดกระทรวงศึกษาธิการ ศูนย์เทคโนโลยีสารสนเทศและการสื่อสาร

1. ร้อยละของผู้สำเร็จการอาชีวศึกษาและการอุดมศึกษาที่เข้าสู่ตลาดแรงงาน มีสมรรถนะเป็นที่พึงพอใจของผู้ใช้ และมีงานทำภายใน 1 ปี รวมทั้งประกอบอาชีพอิสระเพิ่มขึ้น
2. ร้อยละของผู้สำเร็จการศึกษา ระดับอาชีวศึกษาตามหลักสูตรระดับ ปวช. และเข้าสู่ตลาดแรงงาน
3. ร้อยละของผู้สำเร็จการศึกษา ระดับอาชีวศึกษาตามหลักสูตรระดับ ปวส. และเข้าสู่ตลาดแรงงาน
4. ร้อยละของผู้สำเร็จการศึกษา ระดับอาชีวศึกษาและระดับอุดมศึกษา ได้งานทำหรือประกอบอาชีพอิสระในสาขาที่เกี่ยวข้องภายใน 1 ปี

กรมการจัดหางาน

1. จำนวนคนต่างด้าวที่นำเข้ามาตาม MOU จำแนกตามสัญชาติ และได้รับอนุญาตทำงาน

สถาบันทดสอบทางการศึกษาแห่งชาติ (องค์การมหาชน)

1. ร้อยละของนักเรียนที่สอบผ่านเกณฑ์มาตรฐานในการวัดระดับความสามารถระดับชาติ I-NET V-NET O-NET N-NET B-NET

กรมควบคุมโรค สำนักโรคไม่ติดต่อ

1. อัตราป่วยด้วยโรคหัวใจและหลอดเลือดต่อประชากร
2. อัตราป่วยด้วยโรคเบาหวานต่อประชากร
3. อัตราป่วยด้วยโรคความดันโลหิตสูงต่อประชากร

กรมการแพทย์

1. อัตราป่วยด้วยโรคหลอดเลือดสมองต่อประชากร

กรมอนามัย

1. ร้อยละของประชาชนอายุ 15 ปี ขึ้นไป มีภาวะอ้วนลงพุง

สำนักงานปลัดกระทรวงสาธารณสุข สำนักนโยบายและยุทธศาสตร์

1. อัตราตายต่อประชากร 1,000 คน

กรมการปกครอง สำนักบริหารการทะเบียน

1. อัตราการเพิ่มของประชากรจากทะเบียน จำแนกตามภาค
2. จำนวนประชากรจากการทะเบียนต่อพื้นที่ (คนต่อตร.กม.) จำแนกตามภาคและเขตการปกครอง

กรมการพัฒนาชุมชน

1. จำนวนคนต่างด้าวที่อาศัยอยู่ในหมู่บ้าน/ชุมชน

3) รายการสถิติทางการที่ต้องประสานสาขาที่เกี่ยวข้อง เพื่อขอให้เพิ่มเติมรายการสถิติ
ทางการ จำนวน 15 รายการ ดังนี้

สำนักงานปลัดกระทรวงคมนาคม

1. อัตราการตายด้วยอุบัติเหตุการคมนาคม จำแนกตามเพศ

สำนักงานตำรวจแห่งชาติ

1. จำนวนผู้ที่เป็นเหยื่อการค้ำมนุษย์ จำแนกตามเพศ อายุ และภูมิภาค (จังหวัด)
2. จำนวนคดีความรุนแรงตาม พ.ร.บ. ความรุนแรงในครอบครัว พ.ศ. 2550 จาก
การดำเนินงานของตำรวจ

สำนักงานอัยการสูงสุด

1. จำนวนคดีความรุนแรงตาม พ.ร.บ. ความรุนแรงในครอบครัว พ.ศ. 2550 จาก
การดำเนินงานของอัยการ

กรมราชทัณฑ์

1. จำนวนผู้ต้องราชทัณฑ์ จำแนกตามเพศ อายุ และประเภทฐานความผิด

กรมพินิจและคุ้มครองเด็กและเยาวชน

1. จำนวนเด็กและเยาวชนถูกคุมขังระหว่างการพิจารณาคดีในสถานพินิจฯ จำแนก
ตามเพศ และอายุ

กรมพัฒนาสังคมและสวัสดิการ

1. จำนวนผู้ขอรับบริการบริการทางสังคม จำแนกตามเพศ อายุ ลักษณะความรุนแรง
และหน่วยที่ให้บริการ

กรมสวัสดิการและคุ้มครองแรงงาน

1. จำนวนสมาชิกในสหภาพแรงงาน จำแนกตามเพศ

กรมส่งเสริมการปกครองท้องถิ่น

1. จำนวนนักการเมืองในการปกครองท้องถิ่น จำแนกตามเพศ ตำแหน่ง และ
ประเภท

กรมการปกครอง

1. จำนวนผู้บริหารในการปกครองท้องถิ่น จำแนกตามเพศ และตำแหน่ง

กรมส่งเสริมสหกรณ์

1. ร้อยละของกรรมการสหกรณ์ จำแนกตามเพศ ประเภทสหกรณ์ ภาค และจังหวัด

สถาบันพัฒนาองค์กรชุมชน (องค์การมหาชน)

1. ร้อยละของผู้นำองค์กรชุมชน จำแนกตามเพศ และภาค

กรมป้องกันและบรรเทาสาธารณภัย

1. จำนวนผู้ได้รับผลกระทบจากภัยพิบัติ จำแนกตามเพศ และประเภทภัยพิบัติ
2. จำนวนผู้ประสบภัยที่ได้รับการช่วยเหลือ จำแนกตามเพศ และประเภทภัยพิบัติ

สำนักงานปลัดกระทรวงสาธารณสุข สำนักนโยบายและยุทธศาสตร์

1. สัดส่วนการคลอดบุตรที่ได้รับการดูแลจากบุคลากรสาธารณสุข

- 4) รายการสถิติทางการที่มีฐานข้อมูลแต่ยังไม่ประมวลผลเป็นสถิติ จำนวน 1 รายการ ดังนี้
กรมประชาสัมพันธ์ (สำนักพัฒนาการประชาสัมพันธ์)
1. ร้อยละของสื่อมวลชนที่มีบัตรประจำตัวออกโดยกรมประชาสัมพันธ์ จำแนกตาม
เพศ

4.1.2 รายการสถิติทางการที่อยู่ในสาขาอื่น แต่สาขาหญิงและชายต้องการใช้ มีจำนวน 76 รายการ สรุป
เป็นรายสาขาได้ ดังนี้

สาธารณสุข และ รายจ่ายของครัวเรือน จำนวน 6 รายการ ได้แก่

1. เส้นความยากจน (Poverty line) จำแนกตามเพศ ระดับภาค จังหวัด และเขตพื้นที่
(ในเขตเทศบาล/นอกเขตเทศบาล)
2. จำนวนคนจนเมื่อวัดด้านรายจ่ายเพื่อการอุปโภคบริโภค จำแนกตามเพศ ระดับภาค
จังหวัด และเขตพื้นที่ (ในเขตเทศบาล/นอกเขตเทศบาล)
3. สัดส่วนคนจนเมื่อวัดด้านรายจ่ายเพื่อการอุปโภคบริโภค จำแนกตามเพศ ระดับภาค และ
เขตพื้นที่ (ในเขตเทศบาล/นอกเขตเทศบาล)
4. จำนวนครัวเรือนยากจนเมื่อวัดด้านรายจ่ายเพื่อการอุปโภคบริโภค จำแนกตามเพศของ
หัวหน้าครัวเรือน ระดับประเทศ ภาค และเขตการปกครอง
5. สัดส่วนครัวเรือนยากจนเมื่อวัดด้านรายจ่ายเพื่อการอุปโภคบริโภค จำแนกตามเพศของ
หัวหน้าครัวเรือน ระดับประเทศ ภาค และเขตพื้นที่ (ในเขตเทศบาล / นอกเขตเทศบาล)
6. รายได้เฉลี่ยต่อเดือนของครัวเรือน จำแนกตามเพศของหัวหน้าครัวเรือน ระดับประเทศ
ภาค และเขตการปกครอง

สาขาการศึกษา จำนวน 10 รายการ ได้แก่

1. อัตราการแรกเข้าเรียนสุทธิ (Net Intake Rate) จำแนกตามระดับชั้น เพศ เขตเมือง/
ชนบท และเขตการปกครอง (จังหวัด)
2. อัตราการคงอยู่ (Retention Rate) จำแนกตามระดับการศึกษา ชั้นเรียน เพศ เขตเมือง/
ชนบท และเขตการปกครอง (จังหวัด)
3. อัตราการออกกลางคัน (Drop out rate) จำแนกตามระดับชั้น และเพศ
4. จำนวนผู้เรียนในระบบ (นักเรียน/นักศึกษา) จำแนกตามอายุ ชั้นปี เพศ เขตเมือง/ชนบท
และเขตการปกครอง (จังหวัด/อำเภอ/ตำบล)
5. จำนวนผู้เรียนนอกระบบ จำแนกตามระดับการศึกษา เพศ และเขตการปกครอง
(จังหวัด/อำเภอ)
6. อัตราการสำเร็จการศึกษา จำแนกตามระดับการศึกษา ประเภทวิชา เพศ เขตเมือง/
ชนบท และเขตการปกครอง (จังหวัด/อำเภอ/ตำบล)
7. ร้อยละของผู้สำเร็จการศึกษาระดับอุดมศึกษาและการศึกษานอกระบบ และเข้าสู่
ตลาดแรงงาน จำแนกตามระดับการศึกษา ประเภทวิชา เพศ เขตเมือง/ชนบท และเขต
การปกครอง (จังหวัด/อำเภอ/ตำบล)
8. อัตราการอ่านออกเขียนได้ (Literacy rate) จำแนกตามกลุ่มอายุ เพศ และเขตการ
ปกครอง

9. อัตราการอ่านออกเขียนได้ของผู้ใหญ่ (ประชากรอายุ 15 ปีขึ้นไป) (Adult literacy rate) จำแนกตามเพศ และเขตการปกครอง
10. อัตราการอ่านออกเขียนได้ในเยาวชน (15-24 ปี) จำแนกตามเพศ และเขตการปกครอง
สาขาแรงงาน จำนวน 10 รายการ ได้แก่
 1. จำนวนผู้เข้ารับการฝึกอบรมหลักสูตรระยะสั้น จำแนกตามเพศ กลุ่มอายุ ระดับการศึกษา จังหวัด และภาค
 2. อัตราการบรรจุงานต่อตำแหน่งงานว่าง จำแนกตามเพศ ระดับการศึกษา จังหวัด และภาค
 3. อัตราการมีส่วนร่วมของกำลังแรงงาน จำแนกตามภาค เขตการปกครอง เพศ กลุ่มอายุ และระดับการศึกษาที่สำเร็จ
 4. ร้อยละของแรงงานนอกระบบ จำแนกตามเพศ เขตการปกครอง ระดับการศึกษาที่สำเร็จ อาชีพ อุตสาหกรรม และจำนวนชั่วโมงการทำงาน
 5. จำนวนผู้ประกันตนมาตรา 33 จำแนกตามอายุ เพศ และค่าจ้าง
 6. จำนวนผู้ประกันตนมาตรา 39 จำแนกตามอายุ และเพศ
 7. จำนวนผู้ประกันตนมาตรา 40 จำแนกตามอายุ และเพศ
 8. อัตราการทำงานต่ำระดับด้านชั่วโมงการทำงาน จำแนกตามเพศ
 9. อัตราการว่างงาน จำแนกตามภาค เขตการปกครอง เพศ กลุ่มอายุ และระดับการศึกษาที่สำเร็จ
 10. จำนวนสภาพแรงงานทั่วราชอาณาจักร จำแนกตามประเภทของการจดทะเบียน
สาขาประชากรศาสตร์ ประชากรและเคหะ จำนวน 27 รายการ ได้แก่
 1. อายุคาดเฉลี่ยของประชากรจากการสำรวจ จำแนกตามเพศ
 2. จำนวนประชากรหญิงอายุ 15-49 ปีจากทะเบียน
 3. จำนวนประชากรหญิงอายุ 15-49 ปีจากสำมะโน
 4. อัตราเจริญพันธุ์รวมจากการสำรวจ (อัตราส่วนต่อ 1,000 คน)
 5. อัตราเจริญพันธุ์ จำแนกตามช่วงอายุมารดา จากการสำรวจ (อัตราส่วนต่อ 1,000 คน)
 6. อายุเฉลี่ยเมื่อแรกสมรสจากสำมะโน จำแนกตามเพศ
 7. จำนวนคนเกิดจากการทะเบียน จำแนกตามเพศ ทั่วประเทศ จังหวัด และอำเภอ
 8. จำนวนคนเกิดทั้งปีจากการสำรวจ จำแนกตามเพศ ทั่วประเทศ
 9. อัตราเกิดจากการสำรวจ จำแนกตามเพศ
 10. อัตราส่วนเพศเมื่อแรกเกิดจากทะเบียน (เพศชายต่อเพศหญิง 100 คน)
 11. อัตราส่วนเพศเมื่อแรกเกิดจากการสำรวจ (เพศชายต่อเพศหญิง 100 คน)
 12. จำนวนประชากรสัญชาติไทยที่มีชื่ออยู่ในทะเบียนราษฎร รายอายุ จำแนกตาม เพศ และจังหวัด
 13. จำนวนประชากรจากสำมะโน จำแนกตามกลุ่มอายุ เพศ ทั่วประเทศ ภาค จังหวัด และเขตการปกครอง
 14. จำนวนประชากรจากการสำรวจ จำแนกตามกลุ่มอายุ เพศ ทั่วประเทศ ภาค จังหวัด และเขตการปกครอง
 15. จำนวนประชากรจากการคาดประมาณ จำแนกตามเพศ หมวดยุวัย ทั่วประเทศ ภาค และจังหวัด

16. อัตราส่วนเพศของประชากรจากสำมะโน (ชายต่อหญิง 100 คน)
17. จำนวนประชากรตามพื้นที่จากทะเบียน จำแนกตามเพศ อำเภอ และจังหวัด
18. จำนวนประชากรตามพื้นที่จากสำมะโนจำแนกตามเพศ อำเภอ จังหวัด และเขตการปกครอง
19. จำนวนประชากรที่ไม่มีชื่ออยู่ในทะเบียนบ้าน จำแนกตามเพศ เขตการปกครอง และจังหวัด
20. จำนวนกลุ่มชาติพันธุ์ที่ได้รับการจัดทำทะเบียนประวัติและออกบัตร จำแนกตามเพศ และจังหวัด
21. จำนวนคนต่างด้าวที่ได้รับอนุญาตให้มีถิ่นที่อยู่ถาวรในราชอาณาจักร จำแนกตามสัญชาติและเพศ
22. จำนวนคนต่างด้าวที่ได้รับอนุญาตให้มีถิ่นที่อยู่ชั่วคราวในราชอาณาจักร จำแนกตามสัญชาติ และเพศ
23. จำนวนการย้ายเข้าจากทะเบียน จำแนกตามเพศ พื้นที่ ทั่วประเทศ จังหวัด และอำเภอ
24. จำนวนการย้ายออกจากทะเบียน จำแนกตามเพศ พื้นที่ ทั่วประเทศ จังหวัด และอำเภอ
25. จำนวนผู้ย้ายถิ่นจากการสำรวจ จำแนกตามหมวดอายุ เพศ ภาค และเขตการปกครองที่อยู่ปัจจุบัน
26. อัตราการย้ายถิ่นจากการสำรวจจำแนกตามเพศ
27. อัตราคุมกำเนิดของหญิงสมรสอายุ 15 - 49 ปี

สาขาศาสนา ศิลปะ วัฒนธรรม จำนวน 1 รายการ ได้แก่

1. ลักษณะการใช้เวลาว่างทำกิจกรรมหลักของประชากรอายุ 10 ปีขึ้นไป(เวลาเฉลี่ยต่อวัน) จำแนกตามกิจกรรม เพศ เขตการปกครอง และภาค

สาขาสวัสดิการสังคม จำนวน 1 รายการ ได้แก่

1. จำนวนสถาบันให้บริการทางสังคม จำแนกตามประเภทผู้รับบริการ

สาขาเทคโนโลยีสารสนเทศและการสื่อสาร จำนวน 1 รายการ ได้แก่

1. จำนวนผู้ทำงานอายุ 15 ปี ขึ้นไป ด้าน ICT จำแนกตามอาชีพ อายุ ทักษะ ภาค การศึกษา สถานภาพการทำงาน กิจกรรมทางเศรษฐกิจ และชั่วโมงการทำงาน

สาขาเกษตรและประมง จำนวน 1 รายการ ได้แก่

1. จำนวนสมาชิกสหกรณ์การเกษตร จำแนกตามเพศ และรูปแบบย่อยของสหกรณ์

สาขาสุขภาพ จำนวน 13 รายการ ได้แก่

1. ร้อยละหญิงตั้งครรภ์ที่ได้รับการดูแลก่อนคลอด 5 ครั้ง ตามเกณฑ์
2. อัตราการคลอดของหญิงอายุ 15-19 ปี
3. อัตราป่วยด้วยโรคมะเร็งปากมดลูกต่อประชากร
4. อัตราป่วยด้วยโรคมะเร็งเต้านมต่อประชากร
5. อัตราการตายต่อการเกิดมีชีพ 100,000 คน
6. อัตราการฆ่าตัวตายสำเร็จต่อประชากร 100,000 คน จำแนกตามเพศ และอายุ
7. ร้อยละของหญิงตั้งครรภ์ที่ติดเชื้อ HIV (หญิงที่มาฝากครรภ์ที่สถานพยาบาลรัฐในปีนั้น)
8. ร้อยละของประชากรอายุ 11 ปีขึ้นไป ที่เล่นกีฬาหรือออกกำลังกาย จำแนกตามเพศ เขตการปกครอง และภาค

9. อัตราเกิดมีชีพต่อประชากร 1,000 คน จำแนกตามเพศ
10. อัตราตายของทารกต่อการเกิดมีชีพ 1,000 คน จำแนกตามเพศ
11. อัตราตายของเด็กอายุต่ำกว่า 5 ปีต่อการเกิดมีชีพ 1,000 คน จำแนกตามเพศ
12. ร้อยละของทารกแรกเกิดน้ำหนักน้อยกว่า 2,500 กรัม ทั่วประเทศ และเพศ
13. ร้อยละของเด็กอายุต่ำกว่า 15 ปี มีภาวะอ้วน จำแนกตามเพศ

สาขายุติธรรม ความมั่นคง การเมืองและการปกครอง จำนวน 6 รายการ ได้แก่

1. จำนวนผู้สมัครรับเลือกตั้ง ส.ส. แบบบัญชีรายชื่อ จำแนกตามพรรค เพศ ช่วงอายุ อาชีพ วุฒิกการศึกษา ภาค และจังหวัด
2. จำนวนผู้สมัครรับเลือกตั้ง ส.ส. แบบแบ่งเขตเลือกตั้ง จำแนกตามพรรค เพศ ช่วงอายุ อาชีพ วุฒิกการศึกษา ภาค จังหวัด และเขตการเลือกตั้ง
3. จำนวนผู้ได้รับเลือกเป็น ส.ส.แบบบัญชีรายชื่อ จำแนกตามเพศ ช่วงอายุ อาชีพ วุฒิกการศึกษา ภาค จังหวัด และพรรคการเมือง
4. จำนวนผู้ได้รับเลือกเป็น ส.ส. แบบแบ่งเขตเลือกตั้ง จำแนกตามเพศ ช่วงอายุ อาชีพ วุฒิกการศึกษา ภาค จังหวัด และพรรคการเมือง
5. จำนวนผู้สมัครรับเลือกตั้ง ส.ว. จำแนกตามเพศ ช่วงอายุ อาชีพ วุฒิกการศึกษา ภาค และจังหวัด
6. จำนวนผู้ได้รับเลือกตั้ง ส.ว. จำแนกตามเพศ ช่วงอายุ อาชีพ วุฒิกการศึกษา ภาค และจังหวัด

4.1 สถานการณ์และแนวทางการพัฒนาการผลิตทางการสาขาหญิงและชาย

4.1.1 รายการสถิติทางการที่มีการจัดเก็บโดยหน่วยงานที่ไม่ได้เป็นคณะกรรมการสถิติสาขา ซึ่งฝ่ายต่างๆ ต้องประสานความร่วมมือกับหน่วยงานรับผิดชอบเพื่อเผยแพร่สถิติทางการ มีรายละเอียดดังตาราง

โครงสร้างสถิติทางการ	ชื่อสถิติทางการ	รายการสถิติทางการ	หน่วยงานรับผิดชอบ	สถานการณ์สถิติทางการ	แนวทางการพัฒนา
7. อำนาจและการตัดสินใจ	8) คณะรัฐมนตรี	จำนวนผู้ดำรงตำแหน่งในคณะรัฐมนตรี จำแนกตามเพศ และชุดของคณะรัฐมนตรี	สำนักงานเลขาธิการคณะรัฐมนตรี	หน่วยงานไม่อยู่ในอนุกรรมการฯ	ฝ่ายเลขาฯ ประสานกับหน่วยงานรับผิดชอบ
	9) คณะกรรมการอิกรรัฐสภา	จำนวนคณะกรรมการอิกรรัฐสภา จำแนกตามคณะและเพศ	สำนักงานเลขาธิการรัฐสภา	หน่วยงานไม่อยู่ในอนุกรรมการฯ	ฝ่ายเลขาฯ ประสานกับหน่วยงานรับผิดชอบ

4.1.2 รายการสถิติที่ยังไม่มีการจำแนกเพศ ซึ่งฝ่ายต่างๆ ต้องประสานให้หน่วยงานประมวลผลจำแนกเพศเพิ่มเติม มีรายละเอียดดังตาราง

โครงสร้างสถิติทางการ	ชื่อสถิติทางการ	รายการสถิติทางการ	หน่วยงานรับผิดชอบ	สถานการณ์สถิติทางการ	แนวทางการพัฒนา
1. ความยากจน	4) ครั้วเรือนที่มีหนี้สิน	จำนวนครั้วเรือนที่มีหนี้สิน จำแนกตามเพศของหัวหน้าครั้วเรือน ระดับประเทศ ภาค และเขตการปกครอง	สำนักงานสถิติแห่งชาติ	ไม่มีการประมวลผลจำแนกตามเพศ อายุของหัวหน้าครั้วเรือน	อยู่ในสาขารายได้และรายจ่าย (ฝ่ายเลขาฯ ประสานขอให้ประมวลผลจำแนกเพศเพิ่มเติม)
		ร้อยละของครั้วเรือนที่มีหนี้สิน จำแนกตามเพศของหัวหน้าครั้วเรือน ระดับประเทศ ภาค และเขตการปกครอง	สำนักงานสถิติแห่งชาติ	ไม่มีการประมวลผลจำแนกตามเพศ อายุของหัวหน้าครั้วเรือน	อยู่ในสาขารายได้และรายจ่าย (ฝ่ายเลขาฯ ประสานขอให้ประมวลผลจำแนกเพศเพิ่มเติม)

โครงสร้าง สถิติทางการ	ชื่อสถิติทางการ	รายการสถิติทางการ	หน่วยงานรับผิดชอบ	สถานการณ์สถิติทางการ	แนวทางการพัฒนา
2.การศึกษาและการ ฝึกอบรม	1) ประสิทธิภาพ การจัดการศึกษา	จำนวนปีการศึกษาเฉลี่ยของ ประชากรอายุ 15 ปีขึ้นไป	สำนักงานเลขาธิการสภา การศึกษา	ปัจจุบันมีข้อมูลสถิติพร้อมเผยแพร่	อยู่ในสาขาการศึกษา (ฝ่ายเลขานุการ หน่วยงานขอให้ ประมวลผลจำแนกประเภทเพิ่มเติม)
	7) อัตราการสำเร็จ การศึกษา	-ร้อยละของผู้สำเร็จการ อาชีวศึกษาและการอุดมศึกษา ที่เข้าสู่ตลาดแรงงาน มีสมรรถนะเป็นพื้นที่พึงพอใจ ของผู้ใช้ และมีงานทำภายใน 1 ปี รวมทั้งประกอบอาชีพ อิสระเพิ่มขึ้น	สำนักงานสถิติกระทรวง ศึกษาธิการ ศูนย์เทคโนโลยีสารสนเทศฯ	ควรพัฒนาให้มีความสมบูรณ์ เนื่องจากปัจจุบันหน่วยงานกลาง (ศทก.สป.ศธ.) ได้รับข้อมูล บางหน่วยงานที่จัดการศึกษา เท่านั้น ทำให้มีข้อมูลไม่ครบถ้วน สมบูรณ์	อยู่ในสาขาการศึกษา (ฝ่ายเลขานุการ หน่วยงานขอให้ ประมวลผลจำแนกประเภทเพิ่มเติม)
		-ร้อยละของผู้สำเร็จการศึกษา ระดับอาชีวศึกษาตามหลักสูตร ระดับ ปวช. และเข้าสู่ ตลาดแรงงาน			
		-ร้อยละของผู้สำเร็จการศึกษา ระดับอาชีวศึกษาตามหลักสูตร ระดับ ปวส. และเข้าสู่ ตลาดแรงงาน			
		-ร้อยละของผู้สำเร็จการศึกษา ระดับอาชีวศึกษาและ ระดับอุดมศึกษา ได้งานทำ หรือประกอบอาชีพอิสระใน สาขาที่เกี่ยวข้องภายใน 1 ปี			

โครงสร้าง สถิติทางการ	ชื่อสถิติทางการ	รายการสถิติทางการ	หน่วยงานรับผิดชอบ	สถานการณ์สถิติทางการ	แนวทางการพัฒนา
	11) การทดสอบทางการศึกษาระดับชาติด้านการศึกษาระดับชาติ	ร้อยละของนักเรียนที่สอบผ่านเกณฑ์มาตรฐานในการวัดระดับความสามารถระดับชาติ I-NET V-NET O-NET N-NET B-NET	สถาบันทดสอบทางการศึกษาแห่งชาติ (องค์การมหาชน) หรือ สทศ.	มีข้อมูลสถิติพร้อมเผยแพร่	อยู่ในสาขาการศึกษา (ประสานขอให้ประมวลผลเจ้าภาพเพิ่มเติม)
3. สุขภาพ	7) อัตราป่วยด้วยโรคหัวใจและหลอดเลือด (I00-I52)	อัตราป่วยด้วยโรคหัวใจและหลอดเลือดต่อประชากร	กรมควบคุมโรค สำนักโรคไม่ติดต่อ	มีข้อมูลสถิติพร้อมเผยแพร่ทุกปี	อยู่ในสาขาสุขภาพ (ประสานขอให้ประมวลผลเจ้าภาพเพิ่มเติม)
	8) อัตราป่วยด้วยโรคเบาหวาน (E10-E14)	อัตราป่วยด้วยโรคเบาหวานต่อประชากร	กรมควบคุมโรค สำนักโรคไม่ติดต่อ	มีข้อมูลสถิติพร้อมเผยแพร่ทุกปี	อยู่ในสาขาสุขภาพ (ประสานขอให้ประมวลผลเจ้าภาพเพิ่มเติม)
	9) อัตราป่วยด้วยโรคความดันโลหิตสูง (I10-I15)	อัตราป่วยด้วยโรคความดันโลหิตสูงต่อประชากร	กรมควบคุมโรค สำนักโรคไม่ติดต่อ	มีข้อมูลสถิติพร้อมเผยแพร่ทุกปี	อยู่ในสาขาสุขภาพ (ประสานขอให้ประมวลผลเจ้าภาพเพิ่มเติม)
	10) อัตราป่วยด้วยโรคหลอดเลือดสมอง (I60-I69)	อัตราป่วยด้วยโรคหลอดเลือดสมองต่อประชากร	กรมการแพทย์	มีข้อมูลสถิติพร้อมเผยแพร่ทุกปี	อยู่ในสาขาสุขภาพ (ประสานขอให้ประมวลผลเจ้าภาพเพิ่มเติม)
	11) อัตราตาย	อัตราตายต่อประชากร 1,000 คน	สำนักงานปลัดกระทรวงสาธารณสุข สำนักนโยบายและยุทธศาสตร์	มีข้อมูลสถิติพร้อมเผยแพร่ทุกปี	อยู่ในสาขาสุขภาพ (ประสานขอให้ประมวลผลเจ้าภาพเพิ่มเติม)
	15) สุขภาพจิตของคนไทยอายุ 15 ปีขึ้นไป	คะแนนเฉลี่ย สุขภาพจิตของคนไทย อายุ 15 ปีขึ้นไป จำนวน 1,000 คน ตามโครงการกำลังแรงงานอาชีพ อุตสาหกรรม และรายได้เฉลี่ยต่อเดือน	สำนักงานสถิติแห่งชาติ	มีข้อมูลสถิติพร้อมเผยแพร่ ทุกปี ล่าสุดปี 2557 (สำรวจสุขภาพจิต)	อยู่ในสาขาสุขภาพ (ประสานขอให้ประมวลผลเจ้าภาพเพิ่มเติม)

โครงสร้าง สถิติทางการ	ชื่อสถิติทางการ	รายการสถิติทางการ	หน่วยงานรับผิดชอบ	สถานการณ์สถิติทางการ	แนวทางการพัฒนา
6. เศรษฐกิจ	10) แรงงานต่างด้าว	จำนวนคนต่างด้าวที่นำเข้ามา MOU จำแนกตามสัญชาติ และได้รับอนุญาตทำงาน	กรมการจัดหางาน	มีข้อมูลสถิติพร้อมเผยแพร่	อยู่ในสาขาแรงงาน (ประสานขอให้ประมวลผลจำแนก เพศเพิ่มเติม)
12. เด็ก	10) ภาวะโภชนาการ	ร้อยละของประชาชนอายุ 15 ปีขึ้นไป มีภาวะอ้วนลงพุง	กรมอนามัย สำนักโภชนาการ	มีข้อมูลสถิติพร้อมเผยแพร่ทุกปี (เดือนสิงหาคม) จากรายงาน 21 เพิ่ม	อยู่ในสาขาสุขภาพ (ประสานขอให้ประมวลผลจำแนก เพศเพิ่มเติม)
13. ขนาดและ โครงสร้างของ ประชากร	6) อัตราการเพิ่มของประชากร (จากทะเบียน)	อัตราการเพิ่มของประชากรจากทะเบียน จำแนกตามภาค	กรมการปกครอง สำนักบริหารการทะเบียน	มีข้อมูลที่ต้องประมวลผลเพิ่มเติม	อยู่ในสาขาประชากรศาสตร์ (ประสานขอให้ประมวลผลจำแนก เพศเพิ่มเติม)
	7) อัตราการเพิ่มของประชากร (จากสำมะโน)	อัตราการเพิ่มของประชากรจากสำมะโน จำแนกตามภาค	สำนักงานสถิติแห่งชาติ	มีข้อมูลที่ต้องประมวลผลเพิ่มเติม (สำมะโนประชากรและเคหะ)	อยู่ในสาขาประชากรศาสตร์ (ประสานขอให้ประมวลผลจำแนก เพศเพิ่มเติม)
	8) อัตราส่วนการเป็นภาระต่อประชากรอายุ 15-59 ปี (จากสำมะโน)	อัตราส่วนการเป็นภาระรวม	สำนักงานสถิติแห่งชาติ	มีข้อมูลสถิติพร้อมเผยแพร่ (สำมะโนประชากรและเคหะ)	อยู่ในสาขาประชากรศาสตร์ (ประสานขอให้ประมวลผลจำแนก เพศเพิ่มเติม)
		อัตราส่วนการเป็นภาระวัยเด็ก (อายุต่ำกว่า 15 ปี)	สำนักงานสถิติแห่งชาติ	มีข้อมูลสถิติพร้อมเผยแพร่ (สำมะโนประชากรและเคหะ)	อยู่ในสาขาประชากรศาสตร์ (ประสานขอให้ประมวลผลจำแนก เพศเพิ่มเติม)
		อัตราส่วนการเป็นภาระวัยสูงอายุ (60 ปีขึ้นไป)	สำนักงานสถิติแห่งชาติ	มีข้อมูลสถิติพร้อมเผยแพร่ (สำมะโนประชากรและเคหะ)	อยู่ในสาขาประชากรศาสตร์ (ประสานขอให้ประมวลผลจำแนก เพศเพิ่มเติม)
	11) ความหนาแน่นของประชากร (จากทะเบียน)	จำนวนประชากรจากทะเบียนต่อพื้นที่ (คนต่อตร.กม.) จำแนกตามภาค และเขตการปกครอง	กรมการปกครอง สำนักบริหารการทะเบียน	มีข้อมูลที่ต้องประมวลผลเพิ่มเติม	อยู่ในสาขาประชากรศาสตร์ (ประสานขอให้ประมวลผลจำแนก เพศเพิ่มเติม)

โครงสร้าง สถิติทางการ	ชื่อสถิติทางการ	รายการสถิติทางการ	หน่วยงานรับผิดชอบ	สถานการณ์สถิติทางการ	แนวทางการพัฒนา
	12) ความหนาแน่นของประชากร (จากสำมะโน)	จำนวนประชากรจากสำมะโนต่อพื้นที่ (คนต่อ ตร.กม.) ทั่วประเทศ และภาค	สำนักงานสถิติแห่งชาติ	มีข้อมูลสถิติพร้อมเผยแพร่ (สำมะโนประชากรและทะเบียนเพิ่มเติม)	อยู่ในสาขาประชากรศาสตร์ฯ (ประสานขอให้ประมวลผลเจ้าแมกเพทเพิ่มเติม)
	16) คนที่ไม่มีสัญชาติไทย (จากสำมะโน)	จำนวนประชากรที่ไม่มีสัญชาติไทย จำแนกตามภาค และเขตการปกครอง	สำนักงานสถิติแห่งชาติ	มีข้อมูลสถิติพร้อมเผยแพร่ (สำมะโนประชากรและทะเบียนเพิ่มเติม)	อยู่ในสาขาประชากรศาสตร์ฯ (ประสานขอให้ประมวลผลเจ้าแมกเพทเพิ่มเติม)
	17) คนต่างด้าวในหมู่บ้าน/ชุมชน ¹⁶	จำนวนคนต่างด้าวที่อาศัยอยู่ในหมู่บ้าน/ชุมชน	กรมการพัฒนาชุมชน (กชช. 2 ค.)	มีข้อมูลที่ต้องประมวลผลเพิ่มเติม จัดทำทุก 2 ปี	อยู่ในสาขาประชากรศาสตร์ฯ (ประสานขอให้ประมวลผลเจ้าแมกเพทเพิ่มเติม)
	21) การย้ายถิ่นของประชากรภายใน 5 ปี (จากสำมะโน)	ร้อยละของประชากรที่ย้ายถิ่นภายใน 5 ปี จากสำมะโน จำแนกตามภาค และจังหวัด	สำนักงานสถิติแห่งชาติ	มีข้อมูลสถิติพร้อมเผยแพร่ (สำมะโนประชากรและทะเบียนเพิ่มเติม)	อยู่ในสาขาประชากรศาสตร์ฯ (ประสานขอให้ประมวลผลเจ้าแมกเพทเพิ่มเติม)
	22) ประชากรที่ไม่ได้อาศัยอยู่ในจังหวัดที่เกิดจาก (จากสำมะโน)	ร้อยละของประชากรที่ไม่ได้อาศัยอยู่ในจังหวัดที่เกิดจากสำมะโน จำแนกตามภาค และจังหวัด	สำนักงานสถิติแห่งชาติ	มีข้อมูลสถิติพร้อมเผยแพร่ (สำมะโนประชากรและทะเบียนเพิ่มเติม)	อยู่ในสาขาประชากรศาสตร์ฯ (ประสานขอให้ประมวลผลเจ้าแมกเพทเพิ่มเติม)

¹⁶ คนต่างด้าวในหมู่บ้าน/ชุมชน หมายถึง บุคคลที่ไม่มีสัญชาติไทย (แบบสอบถาม กชช.2ค. ปี 2556)

4.1.3 รายการสถิติทางการที่มีการจัดเก็บโดยหน่วยงานที่ไม่ได้เป็นคณะกรรมการสถิติสาขา ซึ่งฝ่ายเลขานุการต้องประสานความร่วมมือกับสาขาที่เกี่ยวข้องเพื่อเพิ่มเติมรายการสถิติทางการ มีรายละเอียดเรียงดังตาราง

โครงสร้างสถิติทางการ	ชื่อสถิติทางการ	รายการสถิติทางการ	หน่วยงานรับผิดชอบ	สถานการณ์สถิติทางการ	แนวทางการพัฒนา
3. สุขภาพ	3) สัดส่วนการคลอดบุตรที่ได้รับบริการดูแล	สัดส่วนการคลอดบุตรที่ได้รับการดูแลจากบุคลากรสาธารณสุข	สำนักงานสถิติกระทรวงสาธารณสุข สำนักนโยบายและยุทธศาสตร์	ไม่พบในผังสถิติทางการสาขาสุขภาพ แต่พบว่าเป็นตัวชี้วัดในยุทธศาสตร์ที่เกี่ยวข้องฯ หัวข้อ 2.2.7 ของสาขาสุขภาพ	ฝ่ายเลขานุการประสานงานให้เพิ่มเติมรายการสถิติทางการ
4. ความรุนแรง	14) อุบัติเหตุการขนส่ง	อัตราการตายด้วยอุบัติเหตุ การคมนาคม จาแนกตามเพศ	สำนักงานสถิติกระทรวงคมนาคม	หน่วยงานไม่อยู่ในอนุกรรมการฯ	ฝ่ายเลขานุการประสานงานส่งฯ ให้เพิ่มเติมรายการสถิติทางการ
	5) เหยื่อจากการค้ามนุษย์	จำนวนผู้ที่เป็นเหยื่อการค้ามนุษย์ จาแนกตามเพศ อายุ และภูมิภาค (จังหวัด)	สำนักงานตำรวจแห่งชาติ	หน่วยงานไม่อยู่ในอนุกรรมการฯ	ฝ่ายเลขานุการประสานงานให้เพิ่มเติมรายการสถิติทางการ
	6) กระบวนการยุติธรรมด้านความรุนแรง โดยตำรวจ	จำนวนคดีความรุนแรง ตาม พ.ร.บ. ความรุนแรงในครอบครัว พ.ศ. 2550 จากการค้ามนุษย์ของตำรวจ	สำนักงานตำรวจแห่งชาติ ศูนย์เทคโนโลยีและสารสนเทศกลาง	หน่วยงานไม่อยู่ในอนุกรรมการฯ	ฝ่ายเลขานุการประสานงานให้เพิ่มเติมรายการสถิติทางการ
	7) กระบวนการยุติธรรมด้านความรุนแรง โดยอัยการ	จำนวนคดีความรุนแรง ตาม พ.ร.บ. ความรุนแรงในครอบครัว พ.ศ. 2550 จากการค้ามนุษย์ของอัยการ	สำนักงานอัยการสูงสุด สำนักงานคดีเยาวชนและครอบครัว (สำนักงานวิชาการ)	หน่วยงานไม่อยู่ในอนุกรรมการฯ	ฝ่ายเลขานุการประสานงานให้เพิ่มเติมรายการสถิติทางการ
	8) ผู้ต้องขัง	จำนวนผู้ต้องราชทัณฑ์ จาแนกตามเพศ อายุ และประเภทฐานความผิด	กรมราชทัณฑ์	หน่วยงานไม่อยู่ในอนุกรรมการฯ	ฝ่ายเลขานุการประสานงานให้เพิ่มเติมรายการสถิติทางการ

โครงสร้าง สถิติทางการ	ชื่อสถิติทางการ	รายการสถิติทางการ	หน่วยงานรับผิดชอบ	สถานการณ์สถิติทางการ	แนวทางการพัฒนา
9) การควบคุมผู้ต้องหาคดีและเยาวชนในสถานพินิจและคุ้มครองเด็กและเยาวชน	11) การให้บริการทางสังคม	จำนวนเด็กและเยาวชนผู้ถูกคุมขังระหว่างการพิจารณาคดีในสถานพินิจฯ จำแนกตามเพศและอายุ	กรมพินิจและคุ้มครองเด็กและเยาวชน	หน่วยงานไม่อยู่ในอนุกรรมการฯ	ฝ่ายเลขานุการฯ ประสานสายอายุติรรมมา ให้เพิ่มเติมรายการสถิติทางการ
		จำนวนผู้ขอรับการบริการทางสังคม จำแนกตามเพศ อายุ ลักษณะความรุนแรง และหน่วยที่ให้บริการ	กรมพัฒนาสังคมและสวัสดิการ	หน่วยงานไม่อยู่ในอนุกรรมการฯ	ฝ่ายเลขานุการฯ ประสานสายอายุติรรมมา ให้เพิ่มเติมรายการสถิติทางการ
6. เศรษฐกิจ	9) สภาพภาพแรงงาน	จำนวนสมาชิกในสหภาพแรงงาน จำแนกตามเพศ	กรมสวัสดิการและคุ้มครองแรงงาน	หน่วยงานไม่อยู่ในอนุกรรมการฯ	ฝ่ายเลขานุการฯ ประสานสายอายุติรรมมา ให้เพิ่มเติมรายการสถิติทางการ
7. อำนาจและเจตคติ 7.1. อำนาจและเจตคติ	12) ผู้บริหารในการปกครองท้องถิ่น	จำนวนนักการเมืองในการปกครองท้องถิ่น จำแนกตามเพศ ตำแหน่ง และประเภท	กรมส่งเสริมการปกครองท้องถิ่น	หน่วยงานไม่อยู่ในอนุกรรมการฯ	ฝ่ายเลขานุการฯ ประสานสายอายุติรรมมา ให้เพิ่มเติมรายการสถิติทางการ
		13) ผู้บริหารในการปกครองท้องถิ่น	กรมการปกครอง	หน่วยงานไม่อยู่ในอนุกรรมการฯ	ฝ่ายเลขานุการฯ ประสานสายอายุติรรมมา ให้เพิ่มเติมรายการสถิติทางการ
14) กรรมการสหกรณ์	16) การมีส่วนร่วมในองค์กรชุมชน	ร้อยละของกรรมการสหกรณ์ จำแนกตามเพศ ประเภทสหกรณ์ ภาค และจังหวัด	กรมส่งเสริมสหกรณ์	หน่วยงานไม่อยู่ในอนุกรรมการฯ	ฝ่ายเลขานุการฯ ประสานสายอายุติรรมมา ให้เพิ่มเติมรายการสถิติทางการ
		ร้อยละของผู้นำองค์กรชุมชน จำแนกตามเพศ และภาค	สถาบันพัฒนาองค์กรชุมชน (องค์การมหาชน)	หน่วยงานไม่อยู่ในอนุกรรมการฯ	ฝ่ายเลขานุการฯ ประสานสายอายุติรรมมา ให้เพิ่มเติมรายการสถิติทางการ
11. สิ่งแวดล้อม	2) การได้รับผลกระทบจากภัยพิบัติ	จำนวนผู้ได้รับผลกระทบจากภัยพิบัติ จำแนกตามเพศ และประเภทภัยพิบัติ	กรมป้องกันและบรรเทาสาธารณภัย	หน่วยงานไม่อยู่ในอนุกรรมการฯ	ฝ่ายเลขานุการฯ ประสานสายอายุติรรมมา ให้เพิ่มเติมรายการสถิติทางการ

โครงสร้าง สถิติทางการ	ชื่อสถิติทางการ	รายการสถิติทางการ	หน่วยงานรับผิดชอบ	สถานการณ์สถิติทางการ	แนวทางการพัฒนา
	3) การช่วยเหลือ ผู้ประสบภัย	จำนวนผู้ประสบภัยที่ได้รับ การช่วยเหลือ จำแนกตามเพศ และประเภทภัยพิบัติ	กรมป้องกันและบรรเทา สาธารณภัย	หน่วยงานไม่อยู่ในอนุกรรมการฯ	ฝ่ายเลขานุการ สถานศึกษา ให้เพิ่มเติมรายการสถิติทางการ

4.1.4 รายการสถิติที่มีฐานข้อมูลแต่ยังไม่ประมวลผลเป็นสถิติ คือ

โครงสร้าง สถิติทางการ	ชื่อสถิติทางการ	รายการสถิติทางการ	หน่วยงาน รับผิดชอบ	สถานการณ์สถิติทางการ	แนวทางการพัฒนา
10. สื่อมวลชน	1) ผู้ที่อยู่ในงาน สื่อสารมวลชน	ร้อยละของสื่อมวลชนที่มี บัตรประจำตัวออกโดย กรมประชาสัมพันธ์ จำแนกตามเพศ	กรมประชาสัมพันธ์ สำนักพัฒนาการประชาสัมพันธ์	มีฐานข้อมูลต้องประมวลผลเป็นข้อมูล สถิติ	หน่วยงานประมวลผลเพิ่มเติม

4.2 สถานการณ์และแนวทางการพัฒนาความพร้อมของหน่วยสถิติสาขาหญิงและชาย

4.2.1 สรุปสถานการณ์ของหน่วยสถิติสาขาหญิงและชาย

ในภาพรวมการดำเนินงานสถิติสาขาหญิงและชายของหน่วยสถิติต่างๆ มีจุดแข็งและข้อจำกัด ดังนี้

จุดแข็ง

1. มีศูนย์ข้อมูลกลางด้านการส่งเสริมความเสมอภาคหญิงชาย และมีข้อมูลจำแนกเพศเพื่อเผยแพร่ให้แก่ผู้ปฏิบัติงานด้านความเสมอภาคหญิงชายใช้ประโยชน์
2. มติคณะรัฐมนตรีเมื่อวันที่ 31 กรกฎาคม 2544 กำหนดให้มีผู้บริหารด้านการเสริมสร้างบทบาทหญิงชาย (Chief Gender Equality Officer – CGEO) และศูนย์ประสานงานด้านความเสมอภาคระหว่างหญิงชาย (Gender Focal Point – GFP) ในแต่ละกระทรวง/กรม โดยมีหน้าที่เสริมสร้างความรู้ความเข้าใจแก่หน่วยงานภาครัฐในเรื่องความเสมอภาคหญิงชายเพื่อให้นำไปสู่การปฏิบัติตามภารกิจของหน่วยงานได้
3. มีแผนพัฒนาสตรีในช่วงแผนพัฒนาเศรษฐกิจและสังคมแห่งชาติ ฉบับที่ 11 (พ.ศ. 2555-2559) ที่กำหนดให้มีการจัดทำข้อมูลจำแนกเพศ
4. มีพันธกรณีระหว่างประเทศ ได้แก่ อนุสัญญาว่าด้วยการขจัดการเลือกปฏิบัติต่อสตรีในทุกรูปแบบ (CEDAW) ปฏิญญาปักกิ่งและแผนปฏิบัติการเพื่อความก้าวหน้าของสตรี (BPFA) และเป้าหมายการพัฒนาแห่งสหัสวรรษ (MDGs) เป็นต้น ที่ใช้เป็นกรอบและแนวทางในการดำเนินงานด้านการส่งเสริมความเสมอภาคระหว่างหญิงชาย
5. มีหน่วยงานรับผิดชอบหลักในการดำเนินงานด้านความเสมอภาคหญิงชาย

ข้อจำกัด

1. บุคลากรมีความรู้และความเชี่ยวชาญด้านข้อมูลสถิติไม่เพียงพอ และเปลี่ยนแปลงบ่อย ทำให้ขาดความต่อเนื่องในการทำงานด้านสถิติและข้อมูล
2. หน่วยงานต่างๆ ไม่มีความเข้าใจเรื่องการส่งเสริมความเสมอภาคหญิงชาย และไม่เห็นความสำคัญของข้อมูลจำแนกตามเพศ ทำให้ไม่มีการจัดเก็บและใช้ประโยชน์จากข้อมูลจำแนกตามเพศ หรือมีการจัดเก็บข้อมูลจำแนกตามเพศ แต่ไม่มีการนำเสนอข้อมูลจำแนกตามเพศ
3. ข้อมูลบางรายการมีการเก็บไม่ต่อเนื่อง ทำให้ข้อมูลที่ได้ไม่สามารถสะท้อนภาพที่เป็นปัจจุบันได้อย่างเหมาะสม และยังไม่สามารถนำมาใช้คาดการณ์แนวโน้มและอธิบายความก้าวหน้าได้ ตลอดจน การจัดเก็บและปรับปรุงข้อมูลไม่มีความต่อเนื่องและสม่ำเสมอ
4. ข้อมูลที่จัดเก็บไม่เป็นมาตรฐานเดียวกัน รวมทั้งไม่มีแผนงานในการกำหนดมาตรการและกรอบเวลาการบูรณาการข้อมูล
5. ข้อมูลประเภทเดียวกันมีการจัดเก็บข้อมูลจากหลายแหล่ง
6. ผู้บริหารควรมีข้อมูลในเชิงนโยบายที่มีมุมมองมิติหญิงชาย
7. สถานการณ์ด้านความเสมอภาคหญิงชายต้องอาศัยข้อมูลจากหลายหน่วยงาน การจัดเก็บข้อมูลมีช่วงเวลาที่แตกต่างกัน ทำให้มีความล่าช้าในการจัดเก็บข้อมูล
8. บทบาทหน้าที่ของบางหน่วยงาน ข้อมูลหญิงชายไม่ใช่ภารกิจหลักของหน่วยงานทำให้การจัดทำข้อมูลด้านนี้เป็นภารกิจรองที่หน่วยงานให้ความสำคัญน้อย
9. กฎระเบียบบางอย่างของแต่ละหน่วยงานที่แตกต่างกัน อาจส่งผลให้ไม่สามารถเผยแพร่ข้อมูลได้ เนื่องจากข้อมูลบางรายการเป็นข้อมูลที่มีความลับซึ่งมีผลกระทบต่อกลุ่มเป้าหมาย

10. การให้ความสำคัญกับงานสถิติและข้อมูลมีน้อย มีผลให้การจัดสรรงบประมาณเพื่อการจัดทำข้อมูลสถิติน้อยไปด้วย หรือบางครั้งก็ไม่ได้รับการจัดสรร ทำให้การจัดทำข้อมูลสถิติไม่ครอบคลุมและไม่ต่อเนื่อง

11. ข้อมูลส่วนใหญ่จะมาจากแหล่งทุติยภูมิ อาจมีความซ้ำซ้อนของข้อมูล และไม่มีการประเมินคุณภาพของข้อมูลก่อนนำไปใช้

12. การดำเนินงานด้านความเสมอภาคหญิงชายมีขอบเขตกว้างขวาง ครอบคลุมหลายประเด็น และเกี่ยวข้องกับพันธกรณีระหว่างประเทศหลายด้าน จำเป็นต้องใช้ข้อมูลที่เกี่ยวข้องจากหลายหน่วยงาน และส่วนใหญ่เป็นข้อมูลจำแนกเพศ ซึ่งหลายหน่วยงานยังไม่มีการจัดทำข้อมูลจำแนกเพศ ทำให้การจัดเก็บข้อมูลไม่เพียงพอ และครอบคลุมต่อการจัดทำสถานการณ์ความเสมอภาคหญิงชาย

4.2.2 แนวทางการพัฒนาความพร้อมของหน่วยสถิติสาขาหญิงและชาย

การพัฒนาหน่วยสถิติสาขาหญิงและชาย ควรกำหนดแนวทางการพัฒนาที่สำคัญ ดังนี้

1. การอบรมให้ความรู้กับหน่วยสถิติในการจัดทำข้อมูลจำแนกตามเพศ และการใช้ประโยชน์จากข้อมูลจำแนกตามเพศ เช่น การจัดทำโครงการ แผนงาน กิจกรรม เป็นต้น

2. ส่งเสริมให้หน่วยงานทุกภาคส่วนนำข้อมูลไปใช้ในการวิเคราะห์ เพื่อจัดทำโครงการ แผนงาน ตามภารกิจของหน่วยงาน

3. พัฒนาระบบคลังข้อมูลด้านความเสมอภาคหญิงชาย (Gender Data Warehouse) เชื่อมโยงข้อมูลจากสถิติรายสาขา ตลอดจนพัฒนาระบบการแลกเปลี่ยนข้อมูลตามมาตรฐานของกระทรวงเทคโนโลยีสารสนเทศและการสื่อสาร

4. สร้างองค์ความรู้เกี่ยวกับระบบสารสนเทศด้านการส่งเสริมความเสมอภาคหญิงชาย และเผยแพร่อย่างเป็นระบบ

5. บูรณาการเชื่อมโยงข้อมูลสถิติต่างๆ เข้าด้วยกัน เพื่อใช้ประโยชน์ข้อมูลร่วมกัน

6. มีการทำข้อตกลงร่วมกันระหว่างหน่วยงาน ทั้งในระดับผู้บริหารและปฏิบัติงาน เพื่อกำหนดประเด็นของข้อมูลให้ชัดเจน รวมทั้งการจัดเก็บ เชื่อมโยง และแลกเปลี่ยนข้อมูลร่วมกัน

7. การปรับปรุงแบบการรับส่งของข้อมูลให้เป็นมาตรฐานเดียวกัน และเป็นสากลมากที่สุด เช่น ปรเภทรหัส ปรเภทหมวดหมู่ ฯลฯ เพื่อให้สอดคล้องกับมาตรฐานสากล ทั้งนี้ เพื่อให้สามารถวิเคราะห์ความเชื่อมโยงของข้อมูลข้ามสาขาต่างๆ เช่น สาขาเศรษฐกิจ สาขาเกษตร สาขาประชากร ฯลฯ ตลอดจนเชื่อมโยงข้อมูลกับองค์กรระหว่างประเทศ

8. จัดทำแผนการจัดเก็บข้อมูลจำแนกเพศของหน่วยงานที่เกี่ยวข้องตามลำดับความสำคัญ

9. ประเมินคุณภาพของข้อมูล เพื่อให้เห็นว่าข้อมูลมีคุณภาพมากน้อยแค่ไหน ซึ่งจะช่วยให้ผู้ใช้ทราบถึงสถานะของข้อมูลนั้นว่าเป็นอย่างไร และนำข้อมูลมาใช้ประโยชน์ได้อย่างถูกต้องเหมาะสมต่อไป

4.3 แผนปฏิบัติการพัฒนาสถิติทางการสาขาหญิงและชาย พ.ศ. 2557-2558

คณะอนุกรรมการสถิติสาขาหญิงและชาย ได้กำหนดโครงการ/กิจกรรมที่ควรดำเนินการเพื่อพัฒนาสถิติทางการและหน่วยสถิติในปีงบประมาณ พ.ศ. 2557-2558 ดังนี้

4.3.1 แผนปฏิบัติการด้านการพัฒนาการผลิตสถิติทางการสาขาหญิงและชาย

สถิติทางการ	โครงการ/กิจกรรม	ปีงบประมาณ พ.ศ.		หน่วยงานรับผิดชอบ
		2557	2558	
1 ความยากจน 4) คริวเรือนที่มีหนี้สิน - จำนวนคริวเรือนที่มีหนี้สิน จำแนกตามเพศของหัวหน้าคริวเรือน ระดับประเทศ ภาค และเขตการปกครอง - ร้อยละของคริวเรือนที่มีหนี้สิน จำแนกตามเพศของหัวหน้าคริวเรือน ระดับประเทศ ภาค และเขตการปกครอง	ประสานสาขารายได้และรายจ่ายฯ ขอให้ประมวลผลจำแนกเพศเพิ่มเติม		√	ฝ่ายเลขานุการประสานงานกับฝ่ายเลขานุการสาขารายได้และรายจ่ายฯ
2 การศึกษาและการฝึกอบรม 1) ประสิทธิภาพการจัดการศึกษา - จำนวนปีการศึกษาเฉลี่ยของประชากรอายุ 15 ปีขึ้นไป	ประสานสาขาการศึกษา ขอให้ประมวลผลจำแนกเพศเพิ่มเติม		√	ฝ่ายเลขานุการประสานงานกับฝ่ายเลขานุการสาขาการศึกษา
7) อัตราการสำเร็จการศึกษา - ร้อยละของผู้สำเร็จการอาชีวศึกษาและการอุดมศึกษาที่เข้าสู่ตลาดแรงงาน มีสมรรถนะเป็นที่พึงพอใจของผู้ใช้ และมีงานทำภายใน 1 ปี รวมทั้งประกอบอาชีพอิสระเพิ่มขึ้น - ร้อยละของผู้สำเร็จการศึกษา ระดับอาชีวศึกษาตามหลักสูตรระดับ ปวช. และเข้าสู่ตลาดแรงงาน - ร้อยละของผู้สำเร็จการศึกษา ระดับอาชีวศึกษาตามหลักสูตรระดับ ปวส. และเข้าสู่ตลาดแรงงาน - ร้อยละของผู้สำเร็จการศึกษา ระดับอาชีวศึกษาและระดับอุดมศึกษา ได้งานทำหรือประกอบอาชีพอิสระในสาขาที่เกี่ยวข้องภายใน 1 ปี	ประสานสาขาการศึกษา ขอให้ประมวลผลจำแนกเพศเพิ่มเติม		√	ฝ่ายเลขานุการประสานงานกับฝ่ายเลขานุการสาขาการศึกษา
11) การทดสอบทางการศึกษาระดับชาตินักเรียนที่สอบผ่านเกณฑ์มาตรฐานในการวัดระดับความสามารถระดับชาติ I-NET V-NET O-NET N-NET B-NET	ประสานสาขาการศึกษา ขอให้ประมวลผลจำแนกเพศเพิ่มเติม		√	ฝ่ายเลขานุการประสานงานกับฝ่ายเลขานุการสาขาการศึกษา

สถิติทางการ		โครงการ/กิจกรรม	ปีงบประมาณ พ.ศ.		หน่วยงานรับผิดชอบ
			2557	2558	
3	สุขภาพ 3) สัดส่วนการคลอดบุตรที่ได้รับการดูแล - สัดส่วนการคลอดบุตรที่ได้รับการดูแลจากบุคลากรสาธารณสุข	ประสานสาขาสุขภาพ ขอให้เพิ่มเติมรายการสถิติทางการ		√	ฝ่ายเลขานุการ ประสานงานกับฝ่ายเลขานุการ สาขาสุขภาพ
	7) อัตราป่วยด้วยโรคหัวใจและหลอดเลือด (I00-I52) - อัตราป่วยด้วยโรคหัวใจและหลอดเลือดต่อประชากร	ประสานสาขาสุขภาพ ขอให้ประมวลผลจำแนกเพศเพิ่มเติม		√	ฝ่ายเลขานุการ ประสานงานกับฝ่ายเลขานุการ สาขาสุขภาพ
	8) อัตราป่วยด้วยโรคเบาหวาน (E10-E14) - อัตราป่วยด้วยโรคเบาหวานต่อประชากร				
	9) อัตราป่วยด้วยโรคความดันโลหิตสูง (I10-I15) - อัตราป่วยด้วยโรคความดันโลหิตสูงต่อประชากร				
	10) อัตราป่วยด้วยโรคหลอดเลือดสมอง (I60-I69) - อัตราป่วยด้วยโรคหลอดเลือดสมองต่อประชากร	ประสานสาขาสุขภาพ ขอให้ประมวลผลจำแนกเพศเพิ่มเติม		√	ฝ่ายเลขานุการ ประสานงานกับฝ่ายเลขานุการ สาขาสุขภาพ
	11) อัตราตาย - อัตราตายต่อประชากร 1,000 คน	ประสานสาขาสุขภาพ ขอให้ประมวลผลจำแนกเพศเพิ่มเติม		√	ฝ่ายเลขานุการ ประสานงานกับฝ่ายเลขานุการ สาขาสุขภาพ
	14) อุบัติเหตุการขนส่ง - อัตราการตายด้วยอุบัติเหตุการคมนาคมจำแนกตามเพศ	ประสานสาขาขนส่งฯ ขอให้เพิ่มเติมรายการสถิติทางการ		√	ฝ่ายเลขานุการ ประสานงานกับฝ่ายเลขานุการ สาขาขนส่งฯ
	15) สุขภาพจิตของคนไทยอายุ 15 ปีขึ้นไป - คะแนนเฉลี่ย สุขภาพจิตของคนไทย อายุ 15 ปีขึ้นไป จำแนกตามโครงสร้างกำลังแรงงาน อาชีพ อุตสาหกรรม และรายได้เฉลี่ยต่อเดือน	ประสานสาขาสุขภาพ ขอให้ประมวลผลจำแนกเพศเพิ่มเติม		√	ฝ่ายเลขานุการ ประสานงานกับฝ่ายเลขานุการ สาขาสุขภาพ
4	ความรุนแรง 5) เหยื่อจากการค้ามนุษย์ - จำนวนผู้ที่เป็นเหยื่อการค้ามนุษย์จำแนกตามจังหวัด เพศ อายุ และภูมิภาค (จังหวัด)	ประสานสาขายุติธรรมฯ ขอให้เพิ่มเติมรายการสถิติทางการ		√	ฝ่ายเลขานุการ ประสานงานกับฝ่ายเลขานุการ สาขายุติธรรมฯ
	6) กระบวนการยุติธรรมด้านความรุนแรงโดยตำรวจ - จำนวนคดีความรุนแรงตาม พ.ร.บ. ความรุนแรงในครอบครัว พ.ศ. 2550 จากการดำเนินงานของตำรวจ	ประสานสาขายุติธรรมฯ ขอให้เพิ่มเติมรายการสถิติทางการ		√	ฝ่ายเลขานุการ ประสานงานกับฝ่ายเลขานุการ สาขายุติธรรมฯ

สถิติทางการ		โครงการ/กิจกรรม	ปีงบประมาณ พ.ศ.		หน่วยงานรับผิดชอบ
			2557	2558	
	7) กระบวนการยุติธรรมด้านความรุนแรงโดยอัยการ - จำนวนคดีความรุนแรงตาม พ.ร.บ. ความรุนแรงในครอบครัว พ.ศ. 2550 จากการดำเนินงานของอัยการ	ประสานสาขายุติธรรมฯ ขอให้เพิ่มเติมรายการสถิติทางการ		√	ฝ่ายเลขานุการ ประสานงานกับฝ่ายเลขานุการ สาขายุติธรรมฯ
	8) ผู้ต้องขัง - จำนวนผู้ต้องราชทัณฑ์ จำแนกตามเพศ อายุ และประเภทฐานความผิด	ประสานสาขายุติธรรมฯ ขอให้เพิ่มเติมรายการสถิติทางการ		√	ฝ่ายเลขานุการ ประสานงานกับฝ่ายเลขานุการ สาขายุติธรรมฯ
	9) การควบคุมผู้ต้องหาเด็กและเยาวชนในสถานพินิจและคุ้มครองเด็กและเยาวชน - จำนวนเด็กและเยาวชนถูกคุมขังระหว่างการพิจารณาคดีในสถานพินิจฯ จำแนกตามเพศ และอายุ	ประสานสาขายุติธรรมฯ ขอให้เพิ่มเติมรายการสถิติทางการ		√	ฝ่ายเลขานุการ ประสานงานกับฝ่ายเลขานุการ สาขายุติธรรมฯ
	11) การให้บริการทางสังคม - จำนวนผู้ขอรับบริการทางสังคม จำแนกตามเพศ อายุ ลักษณะความรุนแรง และหน่วยที่ให้บริการ	ประสานสาขาสวัสดิการสังคม ขอให้เพิ่มเติมรายการสถิติทางการ		√	ฝ่ายเลขานุการ ประสานงานกับฝ่ายเลขานุการ สาขาสวัสดิการสังคม
6	เศรษฐกิจ 9) สหภาพแรงงาน - จำนวนสมาชิกในสหภาพแรงงาน จำแนกตามเพศ	ประสานสาขาแรงงาน ขอให้เพิ่มเติมรายการสถิติทางการ		√	ฝ่ายเลขานุการ ประสานงานกับฝ่ายเลขานุการ สาขาแรงงาน
	10) แรงงานต่างด้าว - จำนวนคนต่างด้าวที่นำเข้ามาตาม MOU จำแนกตามสัญชาติ และได้รับอนุญาตทำงาน	ประสานสาขาแรงงาน ขอให้ประมวลผลจำแนกเพศเพิ่มเติม		√	ฝ่ายเลขานุการ ประสานงานกับฝ่ายเลขานุการ สาขาแรงงาน
7	อำนาจและการตัดสินใจ 8) คณะรัฐมนตรี - จำนวนผู้ดำรงตำแหน่งในคณะรัฐมนตรี จำแนกตามเพศ และชุดของคณะรัฐมนตรี	ฝ่ายเลขานุการ ประสานความร่วมมือกับหน่วยงานรับผิดชอบเพื่อเผยแพร่ข้อมูล	√	√	ฝ่ายเลขานุการ ประสานงานกับสำนักงานเลขาธิการคณะรัฐมนตรี
	9) คณะกรรมการสิทธิมนุษยชน - จำนวนคณะกรรมการสิทธิมนุษยชน จำแนกตามคณะ และเพศ	ฝ่ายเลขานุการ ประสานความร่วมมือกับหน่วยงานรับผิดชอบเพื่อเผยแพร่ข้อมูล	√	√	ฝ่ายเลขานุการ ประสานงานกับสำนักงานเลขาธิการวุฒิสภา
	12) ผู้บริหารในการปกครองท้องถิ่น - จำนวนนักการเมืองในการปกครองท้องถิ่น จำแนกตามเพศ ตำแหน่ง และประเภท	ประสานสาขายุติธรรมฯ ขอให้เพิ่มเติมรายการสถิติทางการ		√	ฝ่ายเลขานุการ ประสานงานกับฝ่ายเลขานุการ สาขายุติธรรมฯ
	13) ผู้บริหารในการปกครองท้องถิ่น - จำนวนผู้บริหารในการปกครองท้องถิ่น จำแนกตามเพศ และตำแหน่ง	ประสานสาขายุติธรรมฯ ขอให้เพิ่มเติมรายการสถิติทางการ		√	ฝ่ายเลขานุการ ประสานงานกับฝ่ายเลขานุการ สาขายุติธรรมฯ

สถิติทางการ	โครงการ/กิจกรรม	ปีงบประมาณ พ.ศ.		หน่วยงานรับผิดชอบ
		2557	2558	
15) กรรมการสหกรณ์ - ร้อยละของกรรมการสหกรณ์ จำแนกตามเพศ ประเภทสหกรณ์ ภาค และจังหวัด	ประสานสาขาเกษตรฯ ขอให้เพิ่มเติมรายการสถิติทางการ		√	ฝ่ายเลขานุการ ประสานงานกับฝ่ายเลขานุการ สาขาเกษตรฯ
16) การมีส่วนร่วมในงานองค์กรชุมชน - ร้อยละของผู้นำองค์กรชุมชน จำแนกตามเพศ และภาค	ประสานสาขาสวัสดิการสังคม ขอให้เพิ่มเติมรายการสถิติทางการ		√	ฝ่ายเลขานุการ ประสานงานกับฝ่ายเลขานุการ สาขาสวัสดิการสังคม
10 สื่อมวลชน 1) ผู้ที่อยู่ในงานสื่อสารมวลชน - ร้อยละของสื่อมวลชนที่มีบัตรประจำตัวออกโดยกรมประชาสัมพันธ์ จำแนกตามเพศ	จัดทำรายการสถิติทางการ - มอบหมายหน่วยงานเจ้าภาพหลักประสานรวบรวมข้อมูลสถิติจากหน่วยงานต่างๆ ที่เกี่ยวข้อง - ทหหรือแนวทางจัดทำข้อมูลสถิติกับหน่วยงานที่เกี่ยวข้องและวางแผนจัดหาทรัพยากรสนับสนุนการดำเนินงานจัดทำสถิติ - นำข้อมูลสถิติทางการเข้าระบบนำเสนอสถิติทางการ	√	√	กรมประชาสัมพันธ์ (สำนักพัฒนาการประชาสัมพันธ์)
11 สิ่งแวดล้อม 2) การได้รับผลกระทบจากภัยพิบัติ - จำนวนผู้ได้รับผลกระทบจากภัยพิบัติ จำแนกตามเพศ และประเภทภัยพิบัติ	ประสานสาขาทรัพยากรฯ ขอให้เพิ่มเติมรายการสถิติทางการ		√	ฝ่ายเลขานุการ ประสานงานกับฝ่ายเลขานุการ สาขาทรัพยากรฯ
3) การช่วยเหลือผู้ประสบภัย - จำนวนผู้ประสบภัยที่ได้รับการช่วยเหลือ จำแนกตามเพศ และประเภทภัยพิบัติ	ประสานสาขาทรัพยากรฯ ขอให้เพิ่มเติมรายการสถิติทางการ		√	
12 เด็ก 10) ภาวะโภชนาการ - ร้อยละของประชากรอายุ 15 ปี ขึ้นไป มีภาวะอ้วนลงพุง	ประสานสาขาสุขภาพ ขอให้ประมวลผลจำแนกเพศเพิ่มเติม		√	ฝ่ายเลขานุการ ประสานงานกับฝ่ายเลขานุการ สาขาสุขภาพ
13 ขนาดและโครงสร้างของประชากร 6) อัตราการเพิ่มของประชากร (จากทะเบียน) - อัตราการเพิ่มของประชากรจากทะเบียน จำแนกตามภาค	ประสานสาขาประชากรศาสตร์ฯ ขอให้ประมวลผลจำแนกเพศเพิ่มเติม		√	ฝ่ายเลขานุการ ประสานงานกับฝ่ายเลขานุการ สาขาประชากรศาสตร์ฯ
7) อัตราการเพิ่มของประชากร (จากสำมะโน) - อัตราการเพิ่มของประชากรจากสำมะโน จำแนกตามภาค	ประสานสาขาประชากรศาสตร์ฯ ขอให้ประมวลผลจำแนกเพศเพิ่มเติม		√	ฝ่ายเลขานุการ ประสานงานกับฝ่ายเลขานุการ สาขาประชากรศาสตร์ฯ

สถิติทางการ		โครงการ/กิจกรรม	ปีงบประมาณ พ.ศ.		หน่วยงานรับผิดชอบ
			2557	2558	
8) อัตราส่วนการเป็นภาระต่อประชากรอายุ 15-59 ปี (จากสำมะโน) - อัตราส่วนการเป็นภาระรวม - อัตราส่วนการเป็นภาระวัยเด็ก (อายุต่ำกว่า 15 ปี) - อัตราส่วนการเป็นภาระวัยสูงอายุ (60 ปีขึ้นไป)	ประสานสาขา ประชากรศาสตร์ฯ ขอให้ประมวลผลจำแนกเพศเพิ่มเติม		√	ฝ่ายเลขานุการ ประสานงานกับฝ่ายเลขานุการ สาขา ประชากรศาสตร์ฯ	
11) ความหนาแน่นของประชากร (จากทะเบียน) - จำนวนประชากรจากทะเบียนต่อพื้นที่ (คนต่อตร.กม.) จำแนกตามภาค และเขตการปกครอง	ประสานสาขา ประชากรศาสตร์ฯ ขอให้ประมวลผลจำแนกเพศเพิ่มเติม		√	ฝ่ายเลขานุการ ประสานงานกับฝ่ายเลขานุการ สาขา ประชากรศาสตร์ฯ	
12) ความหนาแน่นของประชากร (จากสำมะโน) - จำนวนประชากรจากสำมะโนต่อพื้นที่ (คนต่อ ตร.กม.) ทั่วประเทศ และภาค	ประสานสาขา ประชากรศาสตร์ฯ ขอให้ประมวลผลจำแนกเพศเพิ่มเติม		√	ฝ่ายเลขานุการ ประสานงานกับฝ่ายเลขานุการ สาขา ประชากรศาสตร์ฯ	
16) คนที่ไม่มีสัญชาติไทย (จากสำมะโน) - จำนวนประชากรที่ไม่มีสัญชาติไทย จำแนกตามภาค และเขตการปกครอง	ประสานสาขา ประชากรศาสตร์ฯ ขอให้ประมวลผลจำแนกเพศเพิ่มเติม		√	ฝ่ายเลขานุการ ประสานงานกับฝ่ายเลขานุการ สาขา ประชากรศาสตร์ฯ	
17) คนต่างด้าวในหมู่บ้าน/ชุมชน - จำนวนคนต่างด้าวที่อาศัยอยู่ในหมู่บ้าน/ชุมชน	ประสานสาขา ประชากรศาสตร์ฯ ขอให้ประมวลผลจำแนกเพศเพิ่มเติม		√	ฝ่ายเลขานุการ ประสานงานกับฝ่ายเลขานุการ สาขา ประชากรศาสตร์ฯ	
21) การย้ายถิ่นของประชากรภายใน 5 ปี (จากสำมะโน) - ร้อยละของประชากรที่ย้ายถิ่นภายใน 5 ปี จากการสำมะโน จำแนกตามภาค และจังหวัด	ประสานสาขา ประชากรศาสตร์ฯ ขอให้ประมวลผลจำแนกเพศเพิ่มเติม		√	ฝ่ายเลขานุการ ประสานงานกับฝ่ายเลขานุการ สาขา ประชากรศาสตร์ฯ	
22) ประชากรที่ไม่ได้อาศัยอยู่ในจังหวัดที่เกิด (จากสำมะโน) - ร้อยละของประชากรที่ไม่ได้อาศัยอยู่ในจังหวัดที่เกิด จากสำมะโน จำแนกตามภาค และจังหวัด	ประสานสาขา ประชากรศาสตร์ฯ ขอให้ประมวลผลจำแนกเพศเพิ่มเติม		√	ฝ่ายเลขานุการ ประสานงานกับฝ่ายเลขานุการ สาขา ประชากรศาสตร์ฯ	

4.3.2 แผนปฏิบัติการด้านการพัฒนาหน่วยสถิติสาขาหญิงและชาย

หน่วยงาน (ระดับกรม)	โครงการ/กิจกรรม	ปีงบประมาณ พ.ศ.			หน่วยงาน ที่เกี่ยวข้อง
		2556	2557	2558	
1) สำนักงานสถิติ แห่งชาติ	1) พัฒนาศักยภาพบุคลากรด้าน สถิติแก่หน่วยสถิติต่างๆ - ประเมินความต้องการการอบรม - จัดอบรมตามความต้องการของ หน่วยสถิติ		√	√	หน่วยสถิติที่รับผิดชอบ ผลิตสถิติทางการ
	2) จัดทำแผนพัฒนาความก้าวหน้า ในสายงานด้านสถิติ (Career path) - ศึกษาและวิเคราะห์ข้อมูล อัตรากำลังและความก้าวหน้า ในสายงานด้านสถิติ - หรือสำนักงาน ก.พ. ในการ กำหนดตำแหน่ง/อัตราด้านสถิติ ในหน่วยงานต่างๆ		√	√	สำนักงาน ก.พ.
2) สำนักงานกิจการสตรี และสถาบันครอบครัว	1) โครงการส่งเสริมให้หน่วยงาน ทุกภาคส่วนนำข้อมูลไปใช้ในการ วิเคราะห์ เพื่อจัดทำโครงการ แผนงานตามภารกิจของหน่วยงาน		√	√	
	2) โครงการพัฒนาระบบคลังข้อมูล ด้านความเสมอภาคหญิงชาย		√	√	
	3) โครงการสร้างองค์ความรู้ เกี่ยวกับระบบสารสนเทศด้านการ ส่งเสริมความเสมอภาคหญิงชาย		√	√	
	4) โครงการจัดทำแผนการจัดเก็บ ข้อมูลจำแนกเพศของหน่วยงานที่ เกี่ยวข้องตามลำดับความสำคัญ		√	√	
	5) พัฒนาศักยภาพบุคลากรด้าน สถิติ		√	√	

บรรณานุกรม

แผนพัฒนาเศรษฐกิจและสังคมแห่งชาติ ฉบับที่ 11 (พ.ศ. 2555-2559). กรุงเทพฯ: สำนักงานคณะกรรมการพัฒนาการเศรษฐกิจและสังคมแห่งชาติ.

รัฐธรรมนูญแห่งราชอาณาจักรไทย พ.ศ. 2550. กรุงเทพฯ: สำนักงานคณะกรรมการกฤษฎีกา.

คำแถลงนโยบายของคณะรัฐมนตรี นางสาวยิ่งลักษณ์ ชินวัตร นายกรัฐมนตรี (แถลงต่อรัฐสภา วันอังคารที่ 23 สิงหาคม 2554). (ออนไลน์) [แหล่งที่มา : http://www.cabinet.thaigov.go.th/bb_main01.htm]. สำนักงานเลขาธิการนายกรัฐมนตรี.

แผนการบริหารราชการแผ่นดิน พ.ศ. 2555 – 2558 (รัฐบาล นางสาวยิ่งลักษณ์ ชินวัตร นายกรัฐมนตรี). กรุงเทพฯ: สำนักงานคณะกรรมการพัฒนาการเศรษฐกิจและสังคมแห่งชาติ สำนักงานคณะกรรมการพัฒนาระบบราชการ สำนักเลขาธิการคณะรัฐมนตรี สำนักเลขาธิการนายกรัฐมนตรี สำนักงบประมาณ.

มติหญิงชายและประสิทธิภาพของการบริหารและดำเนินงาน. เมทินี พงษ์เวช. กรุงเทพฯ : สถาบันวิจัยบทบาทหญิงชายและการพัฒนา สมาคมส่งเสริมสถานภาพสตรีฯ. 2544.

มติหญิง-ชาย : ความแตกต่างบนความเหมือน. สำนักงานสถิติแห่งชาติ, สำนักงานกิจการสตรีและสถาบันครอบครัว สนับสนุนโดย สำนักงานโครงการพัฒนาแห่งสหประชาชาติ (UNDP). 2551.

<http://www.apsw-thailand.org/index.html>. สมาคมส่งเสริมสถานภาพสตรี ในพระอุปถัมภ์พระเจ้าวรวงศ์เธอพระองค์เจ้าโสมสวลี พระวรราชาทินัดดามาตุ.

ภาคผนวก



คำสั่งคณะกรรมการจัดระบบสภิติประเทศไทย ๓ ด้าน

ที่ ๑ /๒๕๕๖

เรื่อง แต่งตั้งคณะอนุกรรมการสภิติรายสาขา

ตามคำสั่งคณะกรรมการจัดระบบสภิติประเทศไทย ๓ ด้าน ที่ ๑/๒๕๕๕ ลงวันที่ ๒๔ กุมภาพันธ์ ๒๕๕๕ เรื่อง แต่งตั้งคณะอนุกรรมการสภิติรายสาขา และคำสั่งคณะกรรมการจัดระบบสภิติประเทศไทย ๓ ด้าน ที่ ๒/๒๕๕๕ ลงวันที่ ๒ กรกฎาคม ๒๕๕๕ เรื่อง เพิ่มเติมและแก้ไของค์ประกอบและชื่อสาขาของคณะอนุกรรมการสภิติรายสาขา นั้น

เนื่องจากมีการเพิ่มเติม แก้ไของค์ประกอบ ชื่อสาขาของคณะอนุกรรมการสภิติรายสาขา และเพื่อให้การดำเนินงานของคณะอนุกรรมการฯ เป็นไปด้วยความเรียบร้อยและมีประสิทธิภาพยิ่งขึ้น ขออาศัยอำนาจ คณะกรรมการจัดระบบสภิติประเทศไทย ๓ ด้าน ตามมติคณะรัฐมนตรี เมื่อวันที่ ๒๐ กันยายน ๒๕๕๔ จึงขอยกเลิก คำสั่งคณะกรรมการจัดระบบสภิติประเทศไทย ๓ ด้าน ที่ ๑/๒๕๕๕ ลงวันที่ ๒๔ กุมภาพันธ์ ๒๕๕๕ และคำสั่ง คณะกรรมการจัดระบบสภิติประเทศไทย ๓ ด้าน ที่ ๒/๒๕๕๕ ลงวันที่ ๒ กรกฎาคม ๒๕๕๕ และแต่งตั้ง คณะอนุกรรมการสภิติรายสาขา จำนวน ๒๑ คณะ โดยมีองค์ประกอบและอำนาจหน้าที่ ดังนี้

๑. คณะอนุกรรมการสภิติ สาขาประชากรศาสตร์ ประชากรและเคหะ

องค์ประกอบ

- | | |
|---|---------------------|
| ๑. ปลัดกระทรวงมหาดไทย | ประธานอนุกรรมการ |
| ๒. รองปลัดกระทรวงมหาดไทย | รองประธานอนุกรรมการ |
| ๓. รองผู้อำนวยการสำนักงานสถิติแห่งชาติ | รองประธานอนุกรรมการ |
| ๔. ผู้แทนสำนักงานคณะกรรมการพัฒนาการเศรษฐกิจและสังคมแห่งชาติ | อนุกรรมการ |
| ๕. ผู้แทนกรมพัฒนาชุมชน | อนุกรรมการ |
| ๖. ผู้แทนกรมพัฒนาสังคมและสวัสดิการ | อนุกรรมการ |

/๗. ผู้อำนวยการ...

๗.	ผู้อำนวยการสำนักบริหารการทะเบียน กรมการปกครอง หรือผู้แทน	อนุกรรมการ
๘.	ผู้อำนวยการสำนักนโยบายและยุทธศาสตร์ สำนักงานปลัดกระทรวงสาธารณสุข หรือผู้แทน	อนุกรรมการ
๙.	ผู้อำนวยการสำนักงานปกครองและทะเบียน สำนักปลัดกรุงเทพมหานคร หรือผู้แทน	อนุกรรมการ
๑๐.	ผู้แทนวิทยาลัยประชากรศาสตร์ จุฬาลงกรณ์มหาวิทยาลัย	อนุกรรมการ
๑๑.	ผู้แทนสถาบันวิจัยประชากรและสังคม มหาวิทยาลัยมหิดล	อนุกรรมการ
๑๒.	ผู้แทนมูลนิธิสถาบันวิจัยเพื่อการพัฒนาประเทศไทย	อนุกรรมการ
๑๓.	ผู้แทนกองทุนประชากรแห่งสหประชาชาติ (UNFPA)	อนุกรรมการ
๑๔.	ผู้แทนการเคหะแห่งชาติ	อนุกรรมการ
๑๕.	ผู้แทนสำนักงานสถิติแห่งชาติ ด้านข้อมูลสถิติประชากร	อนุกรรมการ
๑๖.	ผู้แทนสำนักงานสถิติแห่งชาติ ด้านระเบียบวิธีสถิติ	อนุกรรมการ
๑๗.	หัวหน้ากลุ่มวิชาการและระบบเทคโนโลยีการทะเบียน สำนักบริหารการทะเบียน กรมการปกครอง	อนุกรรมการและเลขานุการ
๑๘.	ผู้แทนสำนักบริหารการทะเบียน กรมการปกครอง	อนุกรรมการและผู้ช่วยเลขานุการ
๑๙.	ผู้แทนสำนักงานสถิติแห่งชาติ	อนุกรรมการและผู้ช่วยเลขานุการ

๒. คณะอนุกรรมการสถิติ สาขาแรงงาน

องค์ประกอบ

๑. ปลัดกระทรวงแรงงาน	ประธานอนุกรรมการ
๒. รองปลัดกระทรวงแรงงาน	รองประธานอนุกรรมการ
๓. รองผู้อำนวยการสำนักงานสถิติแห่งชาติ	รองประธานอนุกรรมการ
๔. รองอธิบดีกรมการจัดหางาน หรือผู้แทน	อนุกรรมการ
๕. รองอธิบดีกรมพัฒนาฝีมือแรงงาน หรือผู้แทน	อนุกรรมการ
๖. รองอธิบดีกรมสวัสดิการและคุ้มครองแรงงาน หรือผู้แทน	อนุกรรมการ
๗. รองเลขาธิการสำนักงานประกันสังคม หรือผู้แทน	อนุกรรมการ
๘. รองอธิบดีกรมพัฒนาสังคมและสวัสดิการ หรือผู้แทน	อนุกรรมการ
๙. ผู้แทนสำนักงานคณะกรรมการพัฒนาการเศรษฐกิจและสังคมแห่งชาติ	อนุกรรมการ
๑๐. ผู้แทนมูลนิธิสถาบันวิจัยเพื่อการพัฒนาประเทศไทย	อนุกรรมการ
๑๑. ผู้อำนวยการสำนักงานเศรษฐกิจอุตสาหกรรม หรือผู้แทน	อนุกรรมการ
๑๒. ผู้อำนวยการสำนักเศรษฐกิจการแรงงาน สำนักงานปลัดกระทรวงแรงงาน หรือผู้แทน	อนุกรรมการ
๑๓. ผู้อำนวยการศูนย์เทคโนโลยีสารสนเทศและการสื่อสาร สำนักงานปลัดกระทรวงศึกษาธิการ หรือผู้แทน	อนุกรรมการ
๑๔. ผู้อำนวยการสำนักนโยบายและยุทธศาสตร์ สำนักงานปลัดกระทรวงแรงงาน หรือผู้แทน	อนุกรรมการ
๑๕. ผู้อำนวยการศูนย์เทคโนโลยีสารสนเทศและการสื่อสาร สำนักงานปลัดกระทรวงแรงงาน หรือผู้แทน	อนุกรรมการ
๑๖. ผู้แทนกระทรวงการท่องเที่ยวและกีฬา	อนุกรรมการ
๑๗. ผู้แทนสำนักงานคณะกรรมการค่าจ้าง สำนักงานปลัดกระทรวงแรงงาน	อนุกรรมการ
๑๘. ผู้แทนสำนักงานส่งเสริมและพัฒนาคุณภาพชีวิตคนพิการแห่งชาติ	อนุกรรมการ
๑๙. ผู้แทนสำนักงานคณะกรรมการส่งเสริมการลงทุน	อนุกรรมการ
๒๐. ผู้แทนสำนักงานสถิติแห่งชาติ ด้านข้อมูลสถิติแรงงาน	อนุกรรมการ
๒๑. ผู้แทนสำนักงานสถิติแห่งชาติ ด้านระเบียบวิธีสถิติ	อนุกรรมการ
๒๒. ผู้อำนวยการศูนย์ข้อมูลเศรษฐกิจการแรงงาน สำนักงานปลัดกระทรวงแรงงาน	อนุกรรมการและเลขานุการ
๒๓. ผู้อำนวยการกลุ่มงานพัฒนาระบบงานคอมพิวเตอร์ สำนักงานปลัดกระทรวงแรงงาน	อนุกรรมการและผู้ช่วยเลขานุการ
๒๔. ผู้แทนสำนักงานสถิติแห่งชาติ	อนุกรรมการและผู้ช่วยเลขานุการ

/๓. คณะอนุกรรมการ...

๓. คณะอนุกรรมการสถิติ สาขาการศึกษา

องค์ประกอบ

๑.	ปลัดกระทรวงศึกษาธิการ	ประธานอนุกรรมการ
๒.	รองปลัดกระทรวงศึกษาธิการ	รองประธานอนุกรรมการ
๓.	รองผู้อำนวยการสำนักงานสถิติแห่งชาติ	รองประธานอนุกรรมการ
๔.	ผู้แทนสำนักงานคณะกรรมการพัฒนาการเศรษฐกิจและสังคมแห่งชาติ	อนุกรรมการ
๕.	ผู้แทนสำนักงานส่งเสริมการศึกษานอกระบบและการศึกษาตามอัธยาศัย สำนักงานปลัดกระทรวงศึกษาธิการ	อนุกรรมการ
๖.	ผู้แทนสำนักงานคณะกรรมการส่งเสริมการศึกษาเอกชน สำนักงานปลัดกระทรวงศึกษาธิการ	อนุกรรมการ
๗.	ผู้แทนสำนักนโยบายและแผนการศึกษาขั้นพื้นฐาน สำนักงานคณะกรรมการการศึกษาขั้นพื้นฐาน	อนุกรรมการ
๘.	ผู้แทนสำนักบริหารงานการศึกษาพิเศษ สำนักงานคณะกรรมการการศึกษาขั้นพื้นฐาน	อนุกรรมการ
๙.	ผู้แทนสำนักงานคณะกรรมการการอาชีวศึกษา	อนุกรรมการ
๑๐.	ผู้แทนสำนักงานคณะกรรมการการอุดมศึกษา	อนุกรรมการ
๑๑.	ผู้แทนสำนักงานเลขาธิการสภาการศึกษา	อนุกรรมการ
๑๒.	ผู้แทนสำนักประสานและพัฒนากิจการการศึกษาท้องถิ่น กรมส่งเสริมการปกครองท้องถิ่น	อนุกรรมการ
๑๓.	ผู้แทนสำนักการศึกษา กรุงเทพมหานคร	อนุกรรมการ
๑๔.	ผู้แทนกองบัญชาการตำรวจตระเวนชายแดน สำนักงานตำรวจแห่งชาติ	อนุกรรมการ
๑๕.	ผู้แทนสำนักงานพระพุทธศาสนาแห่งชาติ	อนุกรรมการ
๑๖.	ผู้แทนสำนักงานสถิติแห่งชาติ ด้านพัฒนาบุคลากร	อนุกรรมการ
๑๗.	ผู้แทนสำนักงานสถิติแห่งชาติ ด้านข้อมูลสถิติการศึกษา	อนุกรรมการ
๑๘.	ผู้อำนวยการศูนย์เทคโนโลยีสารสนเทศและการสื่อสาร สำนักงานปลัดกระทรวงศึกษาธิการ	อนุกรรมการและเลขานุการ
๑๙.	หัวหน้ากลุ่มพัฒนาระบบสารสนเทศ ศูนย์เทคโนโลยีสารสนเทศและการสื่อสาร สำนักงานปลัดกระทรวงศึกษาธิการ	อนุกรรมการและผู้ช่วยเลขานุการ
๒๐.	ผู้แทนสำนักงานสถิติแห่งชาติ	อนุกรรมการและผู้ช่วยเลขานุการ

/๔. คณะอนุกรรมการ...

๔. คณะอนุกรรมการสถิติ สาขาศาสนา ศิลปะ วัฒนธรรม

องค์ประกอบ

๑.	ปลัดกระทรวงวัฒนธรรม	ประธานอนุกรรมการ
๒.	รองปลัดกระทรวงวัฒนธรรม	รองประธานอนุกรรมการ
๓.	รองผู้อำนวยการสำนักงานสถิติแห่งชาติ	รองประธานอนุกรรมการ
๔.	ผู้แทนสำนักงานคณะกรรมการพัฒนาการเศรษฐกิจและสังคมแห่งชาติ	อนุกรรมการ
๕.	ผู้แทนกรมประชาสัมพันธ์	อนุกรรมการ
๖.	ผู้แทนสำนักงานพระพุทธศาสนาแห่งชาติ	อนุกรรมการ
๗.	ผู้แทนสำนักงานเสริมสร้างเอกลักษณ์ของชาติ	อนุกรรมการ
๘.	ผู้แทนกรมการศาสนา	อนุกรรมการ
๙.	ผู้แทนกรมศิลปากร	อนุกรรมการ
๑๐.	ผู้แทนกรมส่งเสริมวัฒนธรรม	อนุกรรมการ
๑๑.	ผู้แทนสำนักงานศิลปวัฒนธรรมร่วมสมัย	อนุกรรมการ
๑๒.	ผู้แทนสถาบันบัณฑิตพัฒนศิลป์	อนุกรรมการ
๑๓.	ผู้แทนศูนย์มานุษยวิทยาสิรินธร (องค์การมหาชน)	อนุกรรมการ
๑๔.	ผู้แทนหอภาพยนตร์ (องค์การมหาชน)	อนุกรรมการ
๑๕.	ผู้แทนศูนย์คุณธรรม (องค์การมหาชน)	อนุกรรมการ
๑๖.	ผู้อำนวยการสำนักนโยบายและยุทธศาสตร์ สำนักงานปลัดกระทรวงวัฒนธรรม หรือผู้แทน	อนุกรรมการ
๑๗.	ผู้อำนวยการสำนักบริหารกลาง สำนักงานปลัดกระทรวงวัฒนธรรม หรือผู้แทน	อนุกรรมการ
๑๘.	ผู้อำนวยการสำนักเฝ้าระวังทางวัฒนธรรม สำนักงานปลัดกระทรวงวัฒนธรรม หรือผู้แทน	อนุกรรมการ
๑๙.	ผู้อำนวยการกลุ่มแผนและงบประมาณ สำนักนโยบายและยุทธศาสตร์ สำนักงานปลัดกระทรวงวัฒนธรรม หรือผู้แทน	อนุกรรมการ
๒๐.	ผู้แทนสำนักงานสถิติแห่งชาติ	อนุกรรมการ
๒๑.	ผู้อำนวยการศูนย์เทคโนโลยีสารสนเทศและการสื่อสาร สำนักงานปลัดกระทรวงวัฒนธรรม	อนุกรรมการและเลขานุการ
๒๒.	ผู้อำนวยการกลุ่มระบบฐานข้อมูล ศูนย์เทคโนโลยีสารสนเทศและการสื่อสาร สำนักงานปลัดกระทรวงวัฒนธรรม	อนุกรรมการและผู้ช่วยเลขานุการ
๒๓.	ผู้แทนสำนักงานสถิติแห่งชาติ	อนุกรรมการและผู้ช่วยเลขานุการ

/๕. คณะอนุกรรมการ...

๕. คณะอนุกรรมการสถิติ สาขาสุขภาพ

องค์ประกอบ

๑. ปลัดกระทรวงสาธารณสุข	ประธานอนุกรรมการ
๒. รองปลัดกระทรวงสาธารณสุขด้านบริหาร	รองประธานอนุกรรมการ
๓. รองผู้อำนวยการสำนักงานสถิติแห่งชาติ	รองประธานอนุกรรมการ
๔. รองเลขาธิการคณะกรรมการพัฒนาการเศรษฐกิจและสังคมแห่งชาติ หรือผู้แทน	อนุกรรมการ
๕. รองอธิบดีกรมการแพทย์ หรือผู้แทน	อนุกรรมการ
๖. รองอธิบดีกรมควบคุมโรค หรือผู้แทน	อนุกรรมการ
๗. รองอธิบดีกรมอนามัย หรือผู้แทน	อนุกรรมการ
๘. รองอธิบดีกรมวิทยาศาสตร์การแพทย์ หรือผู้แทน	อนุกรรมการ
๙. รองเลขาธิการคณะกรรมการอาหารและยา หรือผู้แทน	อนุกรรมการ
๑๐. รองอธิบดีกรมสุขภาพจิต หรือผู้แทน	อนุกรรมการ
๑๑. รองอธิบดีกรมพัฒนาการแพทย์แผนไทยและการแพทย์ทางเลือก หรือผู้แทน	อนุกรรมการ
๑๒. รองอธิบดีกรมสนับสนุนบริการสุขภาพ หรือผู้แทน	อนุกรรมการ
๑๓. รองเลขาธิการสำนักงานหลักประกันสุขภาพแห่งชาติ หรือผู้แทน	อนุกรรมการ
๑๔. รองเลขาธิการคณะกรรมการสุขภาพแห่งชาติ หรือผู้แทน	อนุกรรมการ
๑๕. รองเลขาธิการสถาบันการแพทย์ฉุกเฉินแห่งชาติ หรือผู้แทน	อนุกรรมการ
๑๖. ผู้อำนวยการสำนักงานพัฒนาระบบข้อมูลข่าวสารสุขภาพ หรือผู้แทน	อนุกรรมการ
๑๗. ผู้อำนวยการสำนักอนามัย กรุงเทพมหานคร	อนุกรรมการ
๑๘. ผู้อำนวยการสำนักการแพทย์ กรุงเทพมหานคร	อนุกรรมการ
๑๙. ผู้แทนสำนักงานสถิติแห่งชาติ	อนุกรรมการ
๒๐. ผู้อำนวยการสำนักนโยบายและยุทธศาสตร์ สำนักงานปลัดกระทรวงสาธารณสุข	อนุกรรมการและเลขานุการ
๒๑. ผู้อำนวยการกลุ่มภารกิจด้านข้อมูลข่าวสารสุขภาพ สำนักนโยบายและยุทธศาสตร์ สำนักงานปลัดกระทรวงสาธารณสุข	อนุกรรมการและผู้ช่วยเลขานุการ
๒๒. ผู้แทนสำนักงานสถิติแห่งชาติ	อนุกรรมการและผู้ช่วยเลขานุการ

/๖. คณะอนุกรรมการ...

๖. คณะอนุกรรมการสถิติ สาขาสวัสดิการสังคม

องค์ประกอบ

๑.	ปลัดกระทรวงการพัฒนาสังคมและความมั่นคงของมนุษย์	ประธานอนุกรรมการ
๒.	รองปลัดกระทรวงการพัฒนาสังคมและความมั่นคงของมนุษย์	รองประธานอนุกรรมการ
๓.	รองผู้อำนวยการสำนักงานสถิติแห่งชาติ	รองประธานอนุกรรมการ
๔.	ผู้แทนสำนักงานส่งเสริมและพัฒนาคุณภาพชีวิตคนพิการแห่งชาติ	อนุกรรมการ
๕.	ผู้แทนกรมพัฒนาสังคมและสวัสดิการ	อนุกรรมการ
๖.	ผู้แทนกรมการพัฒนาชุมชน	อนุกรรมการ
๗.	ผู้แทนสำนักงานปลัดกระทรวงสาธารณสุข	อนุกรรมการ
๘.	ผู้แทนสำนักงานปลัดกระทรวงแรงงาน	อนุกรรมการ
๙.	ผู้แทนสำนักงานปลัดกระทรวงวัฒนธรรม	อนุกรรมการ
๑๐.	ผู้แทนสำนักงานปลัดกระทรวงการท่องเที่ยวและกีฬา	อนุกรรมการ
๑๑.	ผู้แทนสำนักงานปลัดกระทรวงยุติธรรม	อนุกรรมการ
๑๒.	ผู้แทนการเคหะแห่งชาติ	อนุกรรมการ
๑๓.	ผู้แทนสถาบันพัฒนาองค์กรชุมชน (องค์การมหาชน)	อนุกรรมการ
๑๔.	ผู้แทนสำนักงานคณะกรรมการการศึกษาขั้นพื้นฐาน	อนุกรรมการ
๑๕.	ผู้อำนวยการสำนักงานคณะกรรมการส่งเสริมการจัดสวัสดิการสังคมแห่งชาติ สำนักงานปลัดกระทรวงการพัฒนาสังคมและความมั่นคงของมนุษย์ หรือผู้แทน	อนุกรรมการ
๑๖.	ผู้อำนวยการสำนักนโยบายและยุทธศาสตร์ สำนักงานปลัดกระทรวงการพัฒนาสังคมและความมั่นคงของมนุษย์ หรือผู้แทน	อนุกรรมการ
๑๗.	ผู้อำนวยการสำนักส่งเสริมสถาบันครอบครัว สำนักงานกิจการสตรีและสถาบันครอบครัว หรือผู้แทน	อนุกรรมการ
๑๘.	ผู้อำนวยการสำนักส่งเสริมและพิทักษ์เด็ก สำนักงานส่งเสริมสวัสดิภาพและพิทักษ์เด็ก เยาวชน ผู้ด้อยโอกาส และผู้สูงอายุ หรือผู้แทน	อนุกรรมการ
๑๙.	ผู้อำนวยการสำนักส่งเสริมและพิทักษ์เยาวชน สำนักงานส่งเสริมสวัสดิภาพและพิทักษ์เด็ก เยาวชน ผู้ด้อยโอกาส และผู้สูงอายุ หรือผู้แทน	อนุกรรมการ

/๒๐. ผู้อำนวยการ...

- | | | |
|-----|---|-------------------------------|
| ๒๐. | ผู้อำนวยการสำนักส่งเสริมและพิทักษ์ผู้ด้อยโอกาส
สำนักงานส่งเสริมสวัสดิภาพและพิทักษ์เด็ก เยาวชน ผู้ด้อยโอกาส
และผู้สูงอายุ หรือผู้แทน | อนุกรรมการ |
| ๒๑. | ผู้อำนวยการสำนักส่งเสริมและพิทักษ์ผู้สูงอายุ
สำนักงานส่งเสริมสวัสดิภาพและพิทักษ์เด็ก เยาวชน ผู้ด้อยโอกาส
และผู้สูงอายุ หรือผู้แทน | อนุกรรมการ |
| ๒๒. | ผู้อำนวยการศูนย์ปฏิบัติการป้องกันและปราบปรามการค้ามนุษย์แห่งชาติ
สำนักงานปลัดกระทรวงการพัฒนาสังคมและความมั่นคงของมนุษย์ หรือผู้แทน | อนุกรรมการ |
| ๒๓. | ผู้แทนกรมส่งเสริมการปกครองท้องถิ่น | อนุกรรมการ |
| ๒๔. | ผู้แทนสำนักพัฒนาสังคม
กรุงเทพมหานคร | อนุกรรมการ |
| ๒๕. | ผู้แทนสำนักตรวจและประเมินผล
สำนักงานปลัดกระทรวงการพัฒนาสังคมและความมั่นคงของมนุษย์ | อนุกรรมการ |
| ๒๖. | ผู้แทนสำนักงานสถิติแห่งชาติ | อนุกรรมการ |
| ๒๗. | ผู้อำนวยการศูนย์เทคโนโลยีสารสนเทศและการสื่อสาร
สำนักงานปลัดกระทรวงการพัฒนาสังคมและความมั่นคงของมนุษย์ | อนุกรรมการและเลขานุการ |
| ๒๘. | ผู้อำนวยการกลุ่มการวิเคราะห์ข้อมูล ศูนย์เทคโนโลยีสารสนเทศและการสื่อสาร
สำนักงานปลัดกระทรวงการพัฒนาสังคมและความมั่นคงของมนุษย์ | อนุกรรมการและผู้ช่วยเลขานุการ |
| ๒๙. | ผู้แทนสำนักงานสถิติแห่งชาติ | อนุกรรมการและผู้ช่วยเลขานุการ |

๗. คณะอนุกรรมการสถิติ สาขาหญิงและชาย

องค์ประกอบ

๑.	ปลัดกระทรวงการพัฒนาสังคมและความมั่นคงของมนุษย์	ประธานอนุกรรมการ
๒.	รองปลัดกระทรวงการพัฒนาสังคมและความมั่นคงของมนุษย์	รองประธานอนุกรรมการ
๓.	รองผู้อำนวยการสำนักงานสถิติแห่งชาติ	รองประธานอนุกรรมการ
๔.	ผู้แทนสำนักงานคณะกรรมการสิทธิมนุษยชนแห่งชาติ	อนุกรรมการ
๕.	ผู้อำนวยการสำนักนโยบายและยุทธศาสตร์ สำนักงานปลัดกระทรวงสาธารณสุข หรือผู้แทน	อนุกรรมการ
๖.	ผู้อำนวยการศูนย์เทคโนโลยีสารสนเทศและการสื่อสาร สำนักงานปลัดกระทรวงศึกษาธิการ หรือผู้แทน	อนุกรรมการ
๗.	ผู้แทนสำนักงานคณะกรรมการข้าราชการพลเรือน	อนุกรรมการ
๘.	ผู้แทนกรมประชาสัมพันธ์	อนุกรรมการ
๙.	ผู้แทนสำนักงานปลัดกระทรวงมหาดไทย	อนุกรรมการ
๑๐.	ผู้อำนวยการสำนักนโยบายและยุทธศาสตร์ สำนักงานปลัดกระทรวงทรัพยากรธรรมชาติและสิ่งแวดล้อม หรือผู้แทน	อนุกรรมการ
๑๑.	ผู้อำนวยการสำนักบริหารงานกลาง สำนักงานเลขาธิการสภาผู้แทนราษฎร หรือผู้แทน	อนุกรรมการ
๑๒.	ผู้แทนสำนักงานคณะกรรมการการเลือกตั้ง	อนุกรรมการ
๑๓.	ผู้แทนสำนักเศรษฐกิจการแรงงาน สำนักงานปลัดกระทรวงแรงงาน	อนุกรรมการ
๑๔.	ผู้อำนวยการศูนย์เทคโนโลยีสารสนเทศและการสื่อสาร สำนักงานปลัดกระทรวงยุติธรรม หรือผู้แทน	อนุกรรมการ
๑๕.	ผู้อำนวยการสำนักยุทธศาสตร์ สำนักงานคณะกรรมการป้องกันและปราบปรามยาเสพติด หรือผู้แทน	อนุกรรมการ
๑๖.	ผู้อำนวยการศูนย์เทคโนโลยีสารสนเทศและการสื่อสาร สำนักงานปลัดกระทรวงการพัฒนาสังคมและความมั่นคงของมนุษย์ หรือผู้แทน	อนุกรรมการ
๑๗.	ผู้แทนสถาบันวิจัยบทบาทหญิงชายและการพัฒนา	อนุกรรมการ
๑๘.	ผู้แทนสำนักงานสถิติแห่งชาติ	อนุกรรมการ
๑๙.	ผู้อำนวยการสำนักส่งเสริมความเสมอภาคหญิงชาย สำนักงานกิจการสตรีและสถาบันครอบครัว	อนุกรรมการและเลขานุการ
๒๐.	ผู้อำนวยการกลุ่มการวิเคราะห์ข้อมูล ศูนย์เทคโนโลยีสารสนเทศและการสื่อสาร สำนักงานปลัดกระทรวงการพัฒนาสังคมและความมั่นคงของมนุษย์	อนุกรรมการและผู้ช่วยเลขานุการ
๒๑.	ผู้แทนสำนักงานสถิติแห่งชาติ	อนุกรรมการและผู้ช่วยเลขานุการ

/๘. คณะอนุกรรมการ...

๘. คณะอนุกรรมการสถิติ สาขารายได้และรายจ่ายของครัวเรือน

องค์ประกอบ

- | | |
|--|-------------------------------|
| ๑. ผู้อำนวยการสำนักงานสถิติแห่งชาติ | ประธานอนุกรรมการ |
| ๒. รองผู้อำนวยการสำนักงานสถิติแห่งชาติ | รองประธานอนุกรรมการ |
| ๓. ผู้อำนวยการสำนักพัฒนาฐานข้อมูลและตัวชี้วัดภาวะสังคม
สำนักงานคณะกรรมการพัฒนาการเศรษฐกิจและสังคมแห่งชาติ หรือผู้แทน | อนุกรรมการ |
| ๔. ผู้อำนวยการศูนย์สารสนเทศการเกษตร
สำนักงานเศรษฐกิจการเกษตร หรือผู้แทน | อนุกรรมการ |
| ๕. ผู้อำนวยการสำนักสารสนเทศและดัชนีเศรษฐกิจการค้า
สำนักงานนโยบายและยุทธศาสตร์การค้า หรือผู้แทน | อนุกรรมการ |
| ๖. ผู้อำนวยการสำนักมาตรฐานการพัฒนาสังคมและความมั่นคงของมนุษย์
สำนักงานปลัดกระทรวงการพัฒนาสังคมและความมั่นคงของมนุษย์ หรือผู้แทน | อนุกรรมการ |
| ๗. ผู้แทนสายนโยบายการเงิน ธนาคารแห่งประเทศไทย | อนุกรรมการ |
| ๘. ผู้แทนกรมการพัฒนาชุมชน | อนุกรรมการ |
| ๙. ผู้แทนสำนักงานกองทุนสนับสนุนการวิจัย | อนุกรรมการ |
| ๑๐. ผู้แทนธนาคารเพื่อการเกษตรและสหกรณ์การเกษตร | อนุกรรมการ |
| ๑๑. ผู้แทนมูลนิธิสถาบันวิจัยเพื่อการพัฒนาประเทศไทย | อนุกรรมการ |
| ๑๒. ผู้อำนวยการสำนักสถิติสังคม
สำนักงานสถิติแห่งชาติ | อนุกรรมการและเลขานุการ |
| ๑๓. นางสาวนภัสสร หอมวงษ์
สำนักงานสถิติแห่งชาติ | อนุกรรมการและผู้ช่วยเลขานุการ |
| ๑๔. นายจิรวุฒิ พูลทรัพย์
สำนักงานสถิติแห่งชาติ | อนุกรรมการและผู้ช่วยเลขานุการ |

/๙. คณะอนุกรรมการ...

๙. คณะอนุกรรมการสถิติ สาขายุติธรรม ความมั่นคง การเมืองและการปกครอง

องค์ประกอบ

๑. ปลัดกระทรวงยุติธรรม	ประธานอนุกรรมการ
๒. รองปลัดกระทรวงยุติธรรม	รองประธานอนุกรรมการ
๓. รองผู้อำนวยการสำนักงานสถิติแห่งชาติ	รองประธานอนุกรรมการ
๔. ผู้แทนศาลรัฐธรรมนูญ	อนุกรรมการ
๕. ผู้แทนศาลยุติธรรม	อนุกรรมการ
๖. ผู้แทนศาลปกครอง	อนุกรรมการ
๗. ผู้แทนสำนักงานคณะกรรมการการเลือกตั้ง	อนุกรรมการ
๘. ผู้แทนสำนักงานคณะกรรมการป้องกันและปราบปรามการทุจริตแห่งชาติ	อนุกรรมการ
๙. ผู้แทนสำนักงานอัยการสูงสุด	อนุกรรมการ
๑๐. ผู้แทนสำนักงานปลัดกระทรวงกลาโหม	อนุกรรมการ
๑๑. ผู้แทนสำนักงานปลัดกระทรวงมหาดไทย	อนุกรรมการ
๑๒. ผู้แทนกรมการปกครอง	อนุกรรมการ
๑๓. ผู้แทนกรมส่งเสริมการปกครองท้องถิ่น	อนุกรรมการ
๑๔. ผู้แทนกรมคุมประพฤติ	อนุกรรมการ
๑๕. ผู้แทนกรมคุ้มครองสิทธิและเสรีภาพ	อนุกรรมการ
๑๖. ผู้แทนกรมบังคับคดี	อนุกรรมการ
๑๗. ผู้แทนกรมพินิจและคุ้มครองเด็กและเยาวชน	อนุกรรมการ
๑๘. ผู้แทนกรมราชทัณฑ์	อนุกรรมการ
๑๙. ผู้แทนกรมสอบสวนคดีพิเศษ	อนุกรรมการ
๒๐. ผู้แทนสถาบันนิติวิทยาศาสตร์	อนุกรรมการ
๒๑. ผู้แทนสำนักงานคณะกรรมการป้องกันและปราบปรามยาเสพติด	อนุกรรมการ
๒๒. ผู้แทนสำนักงานคณะกรรมการป้องกันและปราบปรามการทุจริตในภาครัฐ	อนุกรรมการ
๒๓. ผู้แทนสำนักงานป้องกันและปราบปรามการฟอกเงิน	อนุกรรมการ
๒๔. ผู้แทนสำนักงานปลัดกระทรวงสาธารณสุข	อนุกรรมการ
๒๕. ผู้แทนสำนักงานตำรวจแห่งชาติ	อนุกรรมการ
๒๖. ผู้อำนวยการสำนักนโยบายและยุทธศาสตร์ สำนักงานปลัดกระทรวงยุติธรรม หรือผู้แทน	อนุกรรมการ
๒๗. ผู้แทนสำนักงานสถิติแห่งชาติ	อนุกรรมการ
๒๘. ผู้อำนวยการสำนักนโยบายและประสานแผนกระบวนการยุติธรรม สำนักงานกิจการยุติธรรม	อนุกรรมการและเลขานุการ
๒๙. ผู้อำนวยการกองงานคณะกรรมการยุติธรรมแห่งชาติ สำนักงานกิจการยุติธรรม	อนุกรรมการและผู้ช่วยเลขานุการ
๓๐. ผู้แทนสำนักงานสถิติแห่งชาติ	อนุกรรมการและผู้ช่วยเลขานุการ

/๑๐. คณะอนุกรรมการ...

๑๐. คณะอนุกรรมการสถิติ สาขาบัญชีประชาชาติ

องค์ประกอบ

- | | |
|---|-------------------------------|
| ๑. เลขานุการคณะกรรมการพัฒนาการเศรษฐกิจและสังคมแห่งชาติ | ประธานอนุกรรมการ |
| ๒. รองเลขานุการคณะกรรมการพัฒนาการเศรษฐกิจและสังคมแห่งชาติ
(นายปรเมธี วิมลศิริ) | รองประธานอนุกรรมการ |
| ๓. รองผู้อำนวยการสำนักงานสถิติแห่งชาติ | รองประธานอนุกรรมการ |
| ๔. ที่ปรึกษาด้านนโยบายและแผนงาน
สำนักงานคณะกรรมการพัฒนาการเศรษฐกิจและสังคมแห่งชาติ
(นายณพพร มนูญผล) | อนุกรรมการ |
| ๕. ผู้ทรงคุณวุฒิด้านเศรษฐกิจ จากสถาบันการศึกษา | อนุกรรมการ |
| ๖. ผู้ทรงคุณวุฒิด้านเศรษฐกิจ จากสถาบันการวิจัย | อนุกรรมการ |
| ๗. ผู้ทรงคุณวุฒิด้านเศรษฐกิจ จากภาคเอกชน | อนุกรรมการ |
| ๘. ผู้แทนธนาคารแห่งประเทศไทย | อนุกรรมการ |
| ๙. ผู้แทนกระทรวงการคลัง | อนุกรรมการ |
| ๑๐. ผู้แทนกระทรวงการท่องเที่ยวและกีฬา | อนุกรรมการ |
| ๑๑. ผู้แทนกระทรวงพาณิชย์ | อนุกรรมการ |
| ๑๒. ผู้แทนสำนักงานเศรษฐกิจการเกษตร | อนุกรรมการ |
| ๑๓. ผู้แทนสำนักงานเศรษฐกิจอุตสาหกรรม | อนุกรรมการ |
| ๑๔. ผู้แทนสำนักงานสถิติแห่งชาติ | อนุกรรมการ |
| ๑๕. ผู้อำนวยการสำนักบัญชีประชาชาติ
สำนักงานคณะกรรมการพัฒนาการเศรษฐกิจและสังคมแห่งชาติ | อนุกรรมการและเลขานุการ |
| ๑๖. ผู้แทนสำนักบัญชีประชาชาติ
สำนักงานคณะกรรมการพัฒนาการเศรษฐกิจและสังคมแห่งชาติ | อนุกรรมการและผู้ช่วยเลขานุการ |
| ๑๗. ผู้แทนสำนักงานสถิติแห่งชาติ | อนุกรรมการและผู้ช่วยเลขานุการ |

/๑๑. คณะอนุกรรมการ...

๑๑. คณะอนุกรรมการสถิติ สาขาเกษตรและประมง

องค์ประกอบ

๑. ปลัดกระทรวงเกษตรและสหกรณ์	ประธานอนุกรรมการ
๒. รองปลัดกระทรวงเกษตรและสหกรณ์	รองประธานอนุกรรมการ
๓. รองผู้อำนวยการสำนักงานสถิติแห่งชาติ	รองประธานอนุกรรมการ
๔. ผู้แทนสำนักงานเศรษฐกิจการเกษตร	อนุกรรมการ
๕. ผู้แทนกรมประมง	อนุกรรมการ
๖. ผู้แทนกรมพัฒนาที่ดิน	อนุกรรมการ
๗. ผู้แทนกรมส่งเสริมการเกษตร	อนุกรรมการ
๘. ผู้แทนกรมปศุสัตว์	อนุกรรมการ
๙. ผู้แทนกรมวิชาการเกษตร	อนุกรรมการ
๑๐. ผู้แทนกรมชลประทาน	อนุกรรมการ
๑๑. ผู้แทนกรมการข้าว	อนุกรรมการ
๑๒. ผู้แทนกรมส่งเสริมสหกรณ์	อนุกรรมการ
๑๓. ผู้แทนสำนักงานมาตรฐานสินค้าเกษตรและอาหารแห่งชาติ	อนุกรรมการ
๑๔. ผู้แทนสำนักงานการปฏิรูปที่ดินเพื่อเกษตรกรรม	อนุกรรมการ
๑๕. ผู้แทนสำนักงานคณะกรรมการพัฒนาการเศรษฐกิจและสังคมแห่งชาติ	อนุกรรมการ
๑๖. ผู้แทนกรมตรวจบัญชีสหกรณ์	อนุกรรมการ
๑๗. ผู้แทนกรมหม่อนไหม	อนุกรรมการ
๑๘. ผู้แทนสำนักงานสถิติแห่งชาติ	อนุกรรมการ
๑๙. ผู้อำนวยการศูนย์สารสนเทศการเกษตร สำนักงานเศรษฐกิจการเกษตร	อนุกรรมการและเลขานุการ
๒๐. ผู้แทนศูนย์สารสนเทศการเกษตร สำนักงานเศรษฐกิจการเกษตร	อนุกรรมการและผู้ช่วยเลขานุการ
๒๑. ผู้แทนสำนักงานสถิติแห่งชาติ	อนุกรรมการและผู้ช่วยเลขานุการ

/๑๒. คณะอนุกรรมการ...

๑๒. คณะอนุกรรมการสถิติ สาขาอุตสาหกรรม

องค์ประกอบ

๑.	ปลัดกระทรวงอุตสาหกรรม	ประธานอนุกรรมการ
๒.	รองปลัดกระทรวงอุตสาหกรรม	รองประธานอนุกรรมการ
๓.	รองผู้อำนวยการสำนักงานสถิติแห่งชาติ	รองประธานอนุกรรมการ
๔.	ผู้แทนสำนักงานเศรษฐกิจอุตสาหกรรม	อนุกรรมการ
๕.	ผู้แทนกรมโรงงานอุตสาหกรรม	อนุกรรมการ
๖.	ผู้แทนกรมส่งเสริมอุตสาหกรรม	อนุกรรมการ
๗.	ผู้แทนกรมอุตสาหกรรมพื้นฐานและการเหมืองแร่	อนุกรรมการ
๘.	ผู้แทนสำนักงานปลัดกระทรวงอุตสาหกรรม	อนุกรรมการ
๙.	ผู้แทนสำนักงานมาตรฐานผลิตภัณฑ์อุตสาหกรรม	อนุกรรมการ
๑๐.	ผู้แทนสำนักงานคณะกรรมการอ้อยและน้ำตาลทราย	อนุกรรมการ
๑๑.	ผู้แทนการนิคมอุตสาหกรรมแห่งประเทศไทย	อนุกรรมการ
๑๒.	ผู้แทนสำนักงานส่งเสริมวิสาหกิจขนาดกลางและขนาดย่อม (สสว.)	อนุกรรมการ
๑๓.	ผู้แทนสภาอุตสาหกรรมแห่งประเทศไทย	อนุกรรมการ
๑๔.	ผู้แทนสำนักงานคณะกรรมการส่งเสริมการลงทุน	อนุกรรมการ
๑๕.	ผู้แทนสำนักงานคณะกรรมการพัฒนาการเศรษฐกิจและสังคมแห่งชาติ	อนุกรรมการ
๑๖.	ผู้แทนธนาคารแห่งประเทศไทย	อนุกรรมการ
๑๗.	ผู้แทนสภาหอการค้าแห่งประเทศไทย	อนุกรรมการ
๑๘.	ผู้แทนกรมโยธาธิการและผังเมือง	อนุกรรมการ
๑๙.	ผู้แทนกรมที่ดิน	อนุกรรมการ
๒๐.	ผู้แทนสำนักการโยธา กรุงเทพมหานคร	อนุกรรมการ
๒๑.	ผู้แทนศูนย์ข้อมูลสิ่งหามทรัพย์ ธนาคารอาคารสงเคราะห์	อนุกรรมการ
๒๒.	ผู้แทนสำนักงานสถิติแห่งชาติ	อนุกรรมการ
๒๓.	ผู้อำนวยการศูนย์สารสนเทศเศรษฐกิจอุตสาหกรรม สำนักงานเศรษฐกิจอุตสาหกรรม	อนุกรรมการและเลขานุการ
๒๔.	ผู้แทนศูนย์สารสนเทศเศรษฐกิจอุตสาหกรรม สำนักงานเศรษฐกิจอุตสาหกรรม	อนุกรรมการและผู้ช่วยเลขานุการ
๒๕.	ผู้แทนสำนักงานสถิติแห่งชาติ	อนุกรรมการและผู้ช่วยเลขานุการ

/๑๓. คณะอนุกรรมการ...

๑๓. คณะอนุกรรมการสถิติ สาขาพลังงาน

องค์ประกอบ

๑. ปลัดกระทรวงพลังงาน	ประธานอนุกรรมการ
๒. รองปลัดกระทรวงพลังงาน	รองประธานอนุกรรมการ
๓. รองผู้อำนวยการสำนักงานสถิติแห่งชาติ	รองประธานอนุกรรมการ
๔. ผู้อำนวยการสำนักงานนโยบายและแผนพลังงาน หรือผู้แทน	อนุกรรมการ
๕. ผู้แทนกรมพัฒนาพลังงานทดแทนและอนุรักษ์พลังงาน	อนุกรรมการ
๖. ผู้แทนกรมเชื้อเพลิงธรรมชาติ	อนุกรรมการ
๗. ผู้แทนกรมธุรกิจพลังงาน	อนุกรรมการ
๘. ผู้แทนสำนักนโยบายและยุทธศาสตร์ สำนักงานปลัดกระทรวงพลังงาน	อนุกรรมการ
๙. ผู้แทนศูนย์เทคโนโลยีสารสนเทศและการสื่อสาร สำนักงานปลัดกระทรวงพลังงาน	อนุกรรมการ
๑๐. ผู้แทนการไฟฟ้าฝ่ายผลิตแห่งประเทศไทย	อนุกรรมการ
๑๑. ผู้แทนการไฟฟ้านครหลวง	อนุกรรมการ
๑๒. ผู้แทนการไฟฟ้าส่วนภูมิภาค	อนุกรรมการ
๑๓. ผู้แทนบริษัท ปตท. จำกัด (มหาชน)	อนุกรรมการ
๑๔. ผู้แทนสำนักงานคณะกรรมการพัฒนาการเศรษฐกิจและสังคมแห่งชาติ	อนุกรรมการ
๑๕. ผู้แทนสำนักงานคณะกรรมการกำกับกิจการพลังงาน	อนุกรรมการ
๑๖. ผู้แทนสำนักงานสถิติแห่งชาติ	อนุกรรมการ
๑๗. ผู้อำนวยการศูนย์พยากรณ์และสารสนเทศพลังงาน สำนักงานนโยบายและแผนพลังงาน	อนุกรรมการและเลขานุการ
๑๘. ผู้แทนศูนย์พยากรณ์และสารสนเทศพลังงาน สำนักงานนโยบายและแผนพลังงาน	อนุกรรมการและผู้ช่วยเลขานุการ
๑๙. ผู้แทนสำนักงานสถิติแห่งชาติ	อนุกรรมการและผู้ช่วยเลขานุการ

/๑๔. คณะอนุกรรมการ...

๑๔. คณะอนุกรรมการสถิติ สาขาการค้า และราคา

องค์ประกอบ

๑.	ปลัดกระทรวงพาณิชย์	ประธานอนุกรรมการ
๒.	ผู้อำนวยการสำนักงานนโยบายและยุทธศาสตร์การค้า	รองประธานอนุกรรมการ
๓.	รองผู้อำนวยการสำนักงานสถิติแห่งชาติ	รองประธานอนุกรรมการ
๔.	อธิบดีกรมการค้าต่างประเทศ หรือผู้แทน	อนุกรรมการ
๕.	อธิบดีกรมการค้าภายใน หรือผู้แทน	อนุกรรมการ
๖.	อธิบดีกรมเจรจาการค้าระหว่างประเทศ หรือผู้แทน	อนุกรรมการ
๗.	อธิบดีกรมทรัพย์สินทางปัญญา หรือผู้แทน	อนุกรรมการ
๘.	อธิบดีกรมพัฒนาธุรกิจการค้า หรือผู้แทน	อนุกรรมการ
๙.	อธิบดีกรมส่งเสริมการค้าระหว่างประเทศ หรือผู้แทน	อนุกรรมการ
๑๐.	ผู้อำนวยการองค์การคลังสินค้า หรือผู้แทน	อนุกรรมการ
๑๑.	เลขาธิการคณะกรรมการกำกับและส่งเสริมการประกอบธุรกิจหลักทรัพย์ หรือผู้แทน	อนุกรรมการ
๑๒.	ประธานกรรมการตลาดสินค้าเกษตรล่วงหน้าแห่งประเทศไทย หรือผู้แทน	อนุกรรมการ
๑๓.	ผู้แทนสภาหอการค้าไทย	อนุกรรมการ
๑๔.	ผู้แทนสภาอุตสาหกรรมแห่งประเทศไทย	อนุกรรมการ
๑๕.	เลขาธิการสำนักงานเศรษฐกิจการเกษตร หรือผู้แทน	อนุกรรมการ
๑๖.	ผู้อำนวยการสำนักงานเศรษฐกิจอุตสาหกรรม หรือผู้แทน	อนุกรรมการ
๑๗.	ผู้อำนวยการสำนักงานพัฒนาธุรกรรมทางอิเล็กทรอนิกส์ (องค์การมหาชน) หรือผู้แทน	อนุกรรมการ
๑๘.	ผู้แทนสำนักงานสถิติแห่งชาติ	อนุกรรมการ
๑๙.	ผู้อำนวยการสำนักสารสนเทศและดัชนีเศรษฐกิจการค้า สำนักงานนโยบายและยุทธศาสตร์การค้า	อนุกรรมการและเลขานุการ
๒๐.	ผู้อำนวยการศูนย์เทคโนโลยีสารสนเทศและการสื่อสาร สำนักงานปลัดกระทรวงพาณิชย์	อนุกรรมการและผู้ช่วยเลขานุการ
๒๑.	ผู้แทนสำนักงานสถิติแห่งชาติ	อนุกรรมการและผู้ช่วยเลขานุการ

/๑๕. คณะอนุกรรมการ...

๑๕. คณะอนุกรรมการสถิติ สาขาขนส่งและโลจิสติกส์

องค์ประกอบ

๑.	ปลัดกระทรวงคมนาคม	ประธานอนุกรรมการ
๒.	ผู้บริหารเทคโนโลยีสารสนเทศระดับสูง กระทรวงคมนาคม	รองประธานอนุกรรมการ
๓.	รองผู้อำนวยการสำนักงานสถิติแห่งชาติ	รองประธานอนุกรรมการ
๔.	ผู้บริหารเทคโนโลยีสารสนเทศระดับสูง กรมเจ้าท่า	อนุกรรมการ
๕.	ผู้บริหารเทคโนโลยีสารสนเทศระดับสูง กรมการขนส่งทางบก	อนุกรรมการ
๖.	ผู้บริหารเทคโนโลยีสารสนเทศระดับสูง กรมการบินพลเรือน	อนุกรรมการ
๗.	ผู้บริหารเทคโนโลยีสารสนเทศระดับสูง กรมทางหลวง	อนุกรรมการ
๘.	ผู้บริหารเทคโนโลยีสารสนเทศระดับสูง กรมทางหลวงชนบท	อนุกรรมการ
๙.	ผู้บริหารเทคโนโลยีสารสนเทศระดับสูง สำนักงานนโยบายและแผนการขนส่งและจราจร	อนุกรรมการ
๑๐.	ผู้บริหารเทคโนโลยีสารสนเทศระดับสูง การรถไฟแห่งประเทศไทย	อนุกรรมการ
๑๑.	ผู้บริหารเทคโนโลยีสารสนเทศระดับสูง การท่าเรือแห่งประเทศไทย	อนุกรรมการ
๑๒.	ผู้บริหารเทคโนโลยีสารสนเทศระดับสูง การรถไฟฟ้าขนส่งมวลชนแห่งประเทศไทย	อนุกรรมการ
๑๓.	ผู้บริหารเทคโนโลยีสารสนเทศระดับสูง การทางพิเศษแห่งประเทศไทย	อนุกรรมการ
๑๔.	ผู้บริหารเทคโนโลยีสารสนเทศระดับสูง องค์การขนส่งมวลชนกรุงเทพ	อนุกรรมการ
๑๕.	ผู้บริหารเทคโนโลยีสารสนเทศระดับสูง สถาบันการบินพลเรือน	อนุกรรมการ
๑๖.	ผู้บริหารเทคโนโลยีสารสนเทศระดับสูง บริษัท การบินไทย จำกัด (มหาชน)	อนุกรรมการ
๑๗.	ผู้บริหารเทคโนโลยีสารสนเทศระดับสูง บริษัท ขนส่ง จำกัด	อนุกรรมการ
๑๘.	ผู้บริหารเทคโนโลยีสารสนเทศระดับสูง บริษัท ท่าอากาศยานไทย จำกัด (มหาชน)	อนุกรรมการ
๑๙.	ผู้บริหารเทคโนโลยีสารสนเทศระดับสูง บริษัท วิทยุการบินแห่งประเทศไทย จำกัด	อนุกรรมการ
๒๐.	ผู้แทนสำนักงานคณะกรรมการพัฒนาการเศรษฐกิจและสังคมแห่งชาติ	อนุกรรมการ
๒๑.	ผู้แทนสำนักโลจิสติกส์ กรมอุตสาหกรรมพื้นฐานและการเหมืองแร่	อนุกรรมการ
๒๒.	ผู้แทนสำนักการจราจรและขนส่ง กรุงเทพมหานคร	อนุกรรมการ
๒๓.	ผู้แทนบริษัท ระบบขนส่งมวลชนกรุงเทพ จำกัด (มหาชน)	อนุกรรมการ
๒๔.	ผู้แทนสมาคมการค้าธุรกิจการบินขนส่งสินค้า	อนุกรรมการ
๒๕.	ผู้แทนสภาผู้ส่งสินค้าทางเรือแห่งประเทศไทย	อนุกรรมการ
๒๖.	ผู้แทนสำนักงานสถิติแห่งชาติ	อนุกรรมการ
๒๗.	ผู้อำนวยการศูนย์เทคโนโลยีสารสนเทศและการสื่อสาร สำนักงานปลัดกระทรวงคมนาคม	อนุกรรมการและเลขานุการ
๒๘.	ผู้แทนศูนย์เทคโนโลยีสารสนเทศและการสื่อสาร สำนักงานปลัดกระทรวงคมนาคม	อนุกรรมการและผู้ช่วยเลขานุการ
๒๙.	ผู้แทนสำนักงานสถิติแห่งชาติ	อนุกรรมการและผู้ช่วยเลขานุการ

/๑๖. คณะอนุกรรมการ...

๑๖. คณะอนุกรรมการสถิติ สาขาเทคโนโลยีสารสนเทศและการสื่อสาร

องค์ประกอบ

๑. ปลัดกระทรวงเทคโนโลยีสารสนเทศและการสื่อสาร	ประธานอนุกรรมการ
๒. ผู้บริหารเทคโนโลยีสารสนเทศระดับสูง กระทรวงเทคโนโลยีสารสนเทศและการสื่อสาร	รองประธานอนุกรรมการ
๓. ผู้บริหารเทคโนโลยีสารสนเทศระดับสูง สำนักงานสถิติแห่งชาติ	รองประธานอนุกรรมการ
๔. ผู้บริหารเทคโนโลยีสารสนเทศระดับสูง สำนักงานคณะกรรมการกิจการกระจายเสียง กิจการโทรทัศน์ และกิจการ โทรคมนาคมแห่งชาติ	อนุกรรมการ
๕. ผู้บริหารเทคโนโลยีสารสนเทศระดับสูง ศูนย์เทคโนโลยีอิเล็กทรอนิกส์และคอมพิวเตอร์แห่งชาติ	อนุกรรมการ
๖. ผู้บริหารเทคโนโลยีสารสนเทศระดับสูง สำนักงานส่งเสริมอุตสาหกรรมซอฟต์แวร์แห่งชาติ (องค์การมหาชน)	อนุกรรมการ
๗. ผู้บริหารเทคโนโลยีสารสนเทศระดับสูง สำนักงานพัฒนาธุรกรรมทางอิเล็กทรอนิกส์ (องค์การมหาชน)	อนุกรรมการ
๘. ผู้บริหารเทคโนโลยีสารสนเทศระดับสูง เขตอุตสาหกรรมซอฟต์แวร์ประเทศไทย	อนุกรรมการ
๙. ผู้บริหารเทคโนโลยีสารสนเทศระดับสูง สำนักงานรัฐบาลอิเล็กทรอนิกส์ (องค์การมหาชน)	อนุกรรมการ
๑๐. ผู้แทนบริษัท กสท โทรคมนาคม จำกัด (มหาชน)	อนุกรรมการ
๑๑. ผู้แทนบริษัท ไปรษณีย์ไทย จำกัด	อนุกรรมการ
๑๒. ผู้แทนบริษัท ทีโอที จำกัด (มหาชน)	อนุกรรมการ
๑๓. ผู้แทนสำนักงานคณะกรรมการพัฒนาการเศรษฐกิจและสังคมแห่งชาติ	อนุกรรมการ
๑๔. ผู้อำนวยการสำนักประสานงานรัฐวิสาหกิจ สำนักงานปลัดกระทรวงเทคโนโลยีสารสนเทศและการสื่อสาร	อนุกรรมการ
๑๕. ผู้แทนบริษัท ทู คอร์ปอเรชั่น จำกัด (มหาชน)	อนุกรรมการ
๑๖. ผู้แทนบริษัท โทเทิล แอ็คเซ็ส คอมมูนิเคชั่น จำกัด (มหาชน)	อนุกรรมการ
๑๗. ผู้แทนบริษัท แอ็ดวานซ์ อินโฟร์ เซอร์วิส จำกัด (มหาชน)	อนุกรรมการ
๑๘. ผู้แทนสำนักงานปลัดกระทรวงเทคโนโลยีสารสนเทศและการสื่อสาร	อนุกรรมการและเลขานุการ
๑๙. ผู้แทนสำนักงานปลัดกระทรวงเทคโนโลยีสารสนเทศและการสื่อสาร	อนุกรรมการและผู้ช่วยเลขานุการ
๒๐. ผู้แทนสำนักงานสถิติแห่งชาติ	อนุกรรมการและผู้ช่วยเลขานุการ

/๑๗. คณะอนุกรรมการ...

๑๗. คณะอนุกรรมการสถิติ สาขาท่องเที่ยวและกีฬา

องค์ประกอบ

๑.	ปลัดกระทรวงการท่องเที่ยวและกีฬา	ประธานอนุกรรมการ
๒.	รองปลัดกระทรวงการท่องเที่ยวและกีฬา	รองประธานอนุกรรมการ
๓.	รองอธิบดีกรมการท่องเที่ยว ที่ได้รับมอบหมาย	รองประธานอนุกรรมการ
๔.	รองผู้อำนวยการสำนักงานสถิติแห่งชาติ	รองประธานอนุกรรมการ
๕.	ผู้ทรงคุณวุฒิด้านสถิติ (จุฬาลงกรณ์มหาวิทยาลัย)	อนุกรรมการ
๖.	ผู้ทรงคุณวุฒิด้านสถิติ (สถาบันบัณฑิตพัฒนบริหารศาสตร์)	อนุกรรมการ
๗.	ผู้แทนสำนักงานคณะกรรมการพัฒนาการเศรษฐกิจและสังคมแห่งชาติ	อนุกรรมการ
๘.	ผู้แทนกรมอุทยานแห่งชาติ สัตว์ป่าและพันธุ์พืช	อนุกรรมการ
๙.	ผู้แทนกรมพลศึกษา	อนุกรรมการ
๑๐.	ผู้แทนสถาบันการพลศึกษา	อนุกรรมการ
๑๑.	ผู้แทนการท่องเที่ยวแห่งประเทศไทย	อนุกรรมการ
๑๒.	ผู้แทนการกีฬาแห่งประเทศไทย	อนุกรรมการ
๑๓.	ผู้แทนสำนักงานตรวจคนเข้าเมือง	อนุกรรมการ
๑๔.	ผู้แทนสภาอุตสาหกรรมท่องเที่ยวแห่งประเทศไทย	อนุกรรมการ
๑๕.	ผู้แทนสมาคมไทยธุรกิจการท่องเที่ยว	อนุกรรมการ
๑๖.	ผู้แทนสมาคมโรงแรมไทย	อนุกรรมการ
๑๗.	ผู้แทนสมาคมมัคคุเทศก์อาชีพแห่งประเทศไทย	อนุกรรมการ
๑๘.	ผู้แทนสำนักงานสถิติแห่งชาติ	อนุกรรมการ
๑๙.	ผู้แทนสำนักนโยบายและยุทธศาสตร์ สำนักงานปลัดกระทรวงการท่องเที่ยวและกีฬา	อนุกรรมการ
๒๐.	ผู้แทนกรมศิลปากร	อนุกรรมการ
๒๑.	ผู้แทนธนาคารแห่งประเทศไทย	อนุกรรมการ
๒๒.	ผู้แทนคณะกรรมการโอลิมปิกแห่งประเทศไทย ในพระบรมราชูปถัมภ์	อนุกรรมการ
๒๓.	ผู้อำนวยการศูนย์เทคโนโลยีสารสนเทศ กรมการท่องเที่ยว	อนุกรรมการและเลขานุการ
๒๔.	หัวหน้ากลุ่มสถิติและเศรษฐกิจการท่องเที่ยว หรือผู้แทน ศูนย์เทคโนโลยีสารสนเทศ กรมการท่องเที่ยว	อนุกรรมการและผู้ช่วยเลขานุการ
๒๕.	ผู้แทนสำนักงานสถิติแห่งชาติ	อนุกรรมการและผู้ช่วยเลขานุการ

๑๘. คณะอนุกรรมการสถิติ สาขาการเงิน การธนาคาร และการประกันภัย

องค์ประกอบ

๑.	รองผู้ว่าการ ด้านบริหาร ธนาคารแห่งประเทศไทย	ประธานอนุกรรมการ
๒.	ผู้ช่วยผู้ว่าการ สายระบบข้อมูลสนเทศ ธนาคารแห่งประเทศไทย	รองประธานอนุกรรมการ
๓.	รองผู้อำนวยการสำนักงานสถิติแห่งชาติ	รองประธานอนุกรรมการ
๔.	ผู้แทนสำนักงานคณะกรรมการกำกับและส่งเสริมการประกอบธุรกิจประกันภัย	อนุกรรมการ
๕.	ผู้แทนสมาคมธนาคารไทย	อนุกรรมการ
๖.	ผู้แทนสำนักงานคณะกรรมการกำกับหลักทรัพย์และตลาดหลักทรัพย์	อนุกรรมการ
๗.	ผู้แทนตลาดหลักทรัพย์แห่งประเทศไทย	อนุกรรมการ
๘.	ผู้แทนกรมพัฒนาธุรกิจการค้า	อนุกรรมการ
๙.	ผู้แทนสำนักงานเศรษฐกิจการคลัง	อนุกรรมการ
๑๐.	ผู้แทนสำนักงานคณะกรรมการพัฒนาการเศรษฐกิจและสังคมแห่งชาติ	อนุกรรมการ
๑๑.	ผู้แทนสำนักงานสถิติแห่งชาติ	อนุกรรมการ
๑๒.	ผู้อำนวยการอาวุโส ฝ่ายสถิติและข้อมูลสนเทศ ธนาคารแห่งประเทศไทย	อนุกรรมการและเลขานุการ
๑๓.	ผู้อำนวยการ สำนักสถิติ ฝ่ายสถิติและข้อมูลสนเทศ ธนาคารแห่งประเทศไทย	อนุกรรมการและผู้ช่วยเลขานุการ
๑๔.	ผู้แทนสำนักงานสถิติแห่งชาติ	อนุกรรมการและผู้ช่วยเลขานุการ

/๑๙. คณะอนุกรรมการ...

๑๙. คณะอนุกรรมการสถิติ สาขาการคลัง

องค์ประกอบ

๑. ปลัดกระทรวงการคลัง	ประธานอนุกรรมการ
๒. รองปลัดกระทรวงการคลัง	รองประธานอนุกรรมการ
๓. รองผู้อำนวยการสำนักงานสถิติแห่งชาติ	รองประธานอนุกรรมการ
๔. ผู้อำนวยการสำนักงานเศรษฐกิจการคลัง หรือผู้แทน	อนุกรรมการ
๕. ผู้แทนกรมสรรพากร	อนุกรรมการ
๖. ผู้แทนกรมสรรพสามิต	อนุกรรมการ
๗. ผู้แทนกรมศุลกากร	อนุกรรมการ
๘. ผู้แทนกรมบัญชีกลาง	อนุกรรมการ
๙. ผู้แทนกรมธนารักษ์	อนุกรรมการ
๑๐. ผู้แทนสำนักงบประมาณ	อนุกรรมการ
๑๑. ผู้แทนสำนักงานบริหารหนี้สาธารณะ	อนุกรรมการ
๑๒. ผู้แทนสำนักงานคณะกรรมการนโยบายรัฐวิสาหกิจ	อนุกรรมการ
๑๓. ผู้แทนธนาคารแห่งประเทศไทย	อนุกรรมการ
๑๔. ผู้แทนสำนักงานคณะกรรมการพัฒนาการเศรษฐกิจและสังคมแห่งชาติ	อนุกรรมการ
๑๕. ผู้แทนกรมส่งเสริมการปกครองท้องถิ่น	อนุกรรมการ
๑๖. ผู้แทนสำนักงานสถิติแห่งชาติ	อนุกรรมการ
๑๗. ผู้อำนวยการสำนักนโยบายการคลัง สำนักงานเศรษฐกิจการคลัง	อนุกรรมการและเลขานุการ
๑๘. ผู้แทนศูนย์เทคโนโลยีสารสนเทศและการสื่อสาร สำนักงานปลัดกระทรวงการคลัง	อนุกรรมการและผู้ช่วยเลขานุการ
๑๙. ผู้แทนสำนักงานสถิติแห่งชาติ	อนุกรรมการและผู้ช่วยเลขานุการ

๒๐. คณะอนุกรรมการสถิติ สาขาวิทยาศาสตร์ เทคโนโลยี และนวัตกรรม

องค์ประกอบ

๑.	ปลัดกระทรวงวิทยาศาสตร์และเทคโนโลยี	ประธานอนุกรรมการ
๒.	รองเลขาธิการสำนักงานคณะกรรมการนโยบายวิทยาศาสตร์ เทคโนโลยี และนวัตกรรมแห่งชาติ	รองประธานอนุกรรมการ
๓.	รองผู้อำนวยการสำนักงานสถิติแห่งชาติ	รองประธานอนุกรรมการ
๔.	นายสมชาย เทียมบุญประเสริฐ รองปลัดกระทรวงวิทยาศาสตร์และเทคโนโลยี สำนักงานปลัดกระทรวงวิทยาศาสตร์และเทคโนโลยี	อนุกรรมการ
๕.	ผู้แทนสำนักงานคณะกรรมการพัฒนาการเศรษฐกิจและสังคมแห่งชาติ	อนุกรรมการ
๖.	ผู้แทนกรมทรัพย์สินทางปัญญา	อนุกรรมการ
๗.	ผู้แทนสำนักงานคณะกรรมการการอุดมศึกษา	อนุกรรมการ
๘.	ผู้แทนสำนักงานคณะกรรมการวิจัยแห่งชาติ	อนุกรรมการ
๙.	ผู้แทนสำนักงานส่งเสริมการลงทุน	อนุกรรมการ
๑๐.	ผู้แทนสำนักงานเศรษฐกิจอุตสาหกรรม	อนุกรรมการ
๑๑.	ผู้แทนสำนักงานพัฒนาวิทยาศาสตร์และเทคโนโลยีแห่งชาติ	อนุกรรมการ
๑๒.	ผู้แทนสำนักงานคณะกรรมการนโยบายวิทยาศาสตร์ เทคโนโลยี และนวัตกรรมแห่งชาติ	อนุกรรมการ
๑๓.	ผู้แทนศูนย์เทคโนโลยีสารสนเทศและการสื่อสาร สำนักงานปลัดกระทรวงวิทยาศาสตร์และเทคโนโลยี	อนุกรรมการ
๑๔.	ผู้แทนสภาวิชาชีพวิทยาศาสตร์และเทคโนโลยี	อนุกรรมการ
๑๕.	ผู้แทนสภาอุตสาหกรรมแห่งประเทศไทย	อนุกรรมการ
๑๖.	ผู้แทนสำนักงานกองทุนสนับสนุนการวิจัย	อนุกรรมการ
๑๗.	ผู้แทนสำนักงานพัฒนาการวิจัยการเกษตร (องค์การมหาชน)	อนุกรรมการ
๑๘.	ผู้แทนสถาบันวิจัยระบบสาธารณสุข	อนุกรรมการ
๑๙.	ผู้แทนสำนักงานสถิติแห่งชาติ	อนุกรรมการ
๒๐.	ผู้อำนวยการสำนักนโยบายและยุทธศาสตร์ สำนักงานปลัดกระทรวงวิทยาศาสตร์และเทคโนโลยี	อนุกรรมการและเลขานุการ
๒๑.	ผู้แทนสำนักนโยบายและยุทธศาสตร์ สำนักงานปลัดกระทรวงวิทยาศาสตร์และเทคโนโลยี	อนุกรรมการและผู้ช่วยเลขานุการ
๒๒.	ผู้แทนสำนักงานสถิติแห่งชาติ	อนุกรรมการและผู้ช่วยเลขานุการ

/๒๑. คณะอนุกรรมการ...

๒๑. คณะอนุกรรมการสถิติ สาขาทรัพยากรธรรมชาติและสิ่งแวดล้อม

องค์ประกอบ

๑.	ปลัดกระทรวงทรัพยากรธรรมชาติและสิ่งแวดล้อม	ประธานอนุกรรมการ
๒.	รองปลัดกระทรวงทรัพยากรธรรมชาติและสิ่งแวดล้อม	รองประธานอนุกรรมการ
๓.	รองผู้อำนวยการสำนักงานสถิติแห่งชาติ	รองประธานอนุกรรมการ
๔.	อธิบดีกรมอุตุนิยมวิทยา หรือผู้แทน	อนุกรรมการ
๕.	อธิบดีกรมชลประทาน หรือผู้แทน	อนุกรรมการ
๖.	เลขาธิการสำนักงานนโยบายและแผนทรัพยากรธรรมชาติและสิ่งแวดล้อม หรือผู้แทน	อนุกรรมการ
๗.	อธิบดีกรมควบคุมมลพิษ หรือผู้แทน	อนุกรรมการ
๘.	อธิบดีกรมส่งเสริมคุณภาพสิ่งแวดล้อม หรือผู้แทน	อนุกรรมการ
๙.	อธิบดีกรมป่าไม้ หรือผู้แทน	อนุกรรมการ
๑๐.	อธิบดีกรมอุทยานแห่งชาติ สัตว์ป่า และพันธุ์พืช หรือผู้แทน	อนุกรรมการ
๑๑.	อธิบดีกรมทรัพยากรธรณี หรือผู้แทน	อนุกรรมการ
๑๒.	อธิบดีกรมทรัพยากรทางทะเลและชายฝั่ง หรือผู้แทน	อนุกรรมการ
๑๓.	อธิบดีกรมทรัพยากรน้ำ หรือผู้แทน	อนุกรรมการ
๑๔.	อธิบดีกรมทรัพยากรน้ำบาดาล หรือผู้แทน	อนุกรรมการ
๑๕.	ผู้แทนสำนักงานคณะกรรมการพัฒนาการเศรษฐกิจและสังคมแห่งชาติ	อนุกรรมการ
๑๖.	ผู้อำนวยการองค์การจัดการน้ำเสีย หรือผู้แทน	อนุกรรมการ
๑๗.	ผู้อำนวยการองค์การสวนสัตว์ หรือผู้แทน	อนุกรรมการ
๑๘.	ผู้อำนวยการองค์การสวนพฤกษศาสตร์ หรือผู้แทน	อนุกรรมการ
๑๙.	ผู้อำนวยการองค์การอุตสาหกรรมป่าไม้ หรือผู้แทน	อนุกรรมการ
๒๐.	ผู้อำนวยการสำนักงานพัฒนาเศรษฐกิจจากฐานชีวภาพ หรือผู้แทน	อนุกรรมการ
๒๑.	ผู้อำนวยการองค์การบริหารจัดการก๊าซเรือนกระจก หรือผู้แทน	อนุกรรมการ
๒๒.	ผู้อำนวยการสำนักสิ่งแวดล้อม กรุงเทพมหานคร หรือผู้แทน	อนุกรรมการ
๒๓.	ผู้แทนกรมป้องกันและบรรเทาสาธารณภัย	อนุกรรมการ
๒๔.	ผู้แทนกรมส่งเสริมการปกครองท้องถิ่น	อนุกรรมการ
๒๕.	ผู้แทนสำนักงานสถิติแห่งชาติ	อนุกรรมการ
๒๖.	ผู้อำนวยการศูนย์เทคโนโลยีสารสนเทศและการสื่อสาร สำนักงานปลัดกระทรวงทรัพยากรธรรมชาติและสิ่งแวดล้อม	อนุกรรมการและเลขานุการ
๒๗.	ผู้อำนวยการส่วนเทคโนโลยีสารสนเทศเพื่อการจัดการสำนักงาน สำนักงานปลัดกระทรวงทรัพยากรธรรมชาติและสิ่งแวดล้อม	อนุกรรมการและผู้ช่วยเลขานุการ
๒๘.	ผู้แทนสำนักงานสถิติแห่งชาติ	อนุกรรมการและผู้ช่วยเลขานุการ

/อำนาจหน้าที่...

อำนาจหน้าที่ของคณะกรรมการสถิติรายสาขา

๑. จัดทำผังสถิติทางการของสาขา โดยทำการทบทวนรายการข้อมูลสถิติ ในสาขาที่เกี่ยวข้อง และ
รับผิดชอบอยู่ในปัจจุบัน และวิเคราะห์ความต้องการข้อมูลสถิติทางการ (Data Gap Analysis) โดยวิเคราะห์จาก
แผนพัฒนาเศรษฐกิจฯ นโยบายรัฐบาล นโยบายกระทรวง/กรมต่างๆ และความต้องการใช้ข้อมูลสถิติ

๒. พิจารณาคัดเลือกสถิติทางการจากข้อมูลการบริหารงาน การลงทะเบียน สำมะโน สำรวจ (ข้อมูลที่มี
การจัดทำอยู่แล้ว) และกำหนดหน่วยงานรับผิดชอบ

๓. พิจารณานำหน่วยงานรับผิดชอบในการผลิตสถิติทางการที่ยังไม่มีหน่วยงานใดจัดทำ และประสานให้มีการ
การผลิตสถิติทางการตามผังสถิติทางการของสาขา

๔. นำเสนอชุดข้อมูลที่แสดงถึงความสัมพันธ์ระหว่างข้อมูลและประเด็นยุทธศาสตร์

๕. ประสานงานการพัฒนาคุณภาพสถิติทางการ และปรับปรุงสถิติให้ได้มาตรฐาน

๖. บริหารจัดการการจัดทำมาตรฐานสถิติและส่งเสริมการนำไปใช้ประโยชน์

๗. ประสานงานการเชื่อมโยง แลกเปลี่ยน และเผยแพร่สถิติทางการ

๘. ประสานงานด้านงบประมาณและการพัฒนาบุคลากรด้านสถิติ

๙. จัดทำรายงานประจำปี (รายงานสถานการณ์สถิติทางการและรายงานผลการดำเนินงาน) เสนอต่อ
คณะกรรมการจัดระบบสถิติประเทศไทย ๓ ด้าน

๑๐. แต่งตั้งคณะทำงานฯ และผู้แทนจากหน่วยงานที่เกี่ยวข้องเพิ่มเติมได้ตามความเหมาะสม

ทั้งนี้ ตั้งแต่บัดนี้เป็นต้นไป

สั่ง ณ วันที่ ๒๑ สิงหาคม พ.ศ. ๒๕๕๖

นาวาอากาศเอก 

(อนุชิต นัครทรพ)

รัฐมนตรีว่าการกระทรวงเทคโนโลยีสารสนเทศและการสื่อสาร
ประธานกรรมการจัดระบบสถิติประเทศไทย ๓ ด้าน



คำสั่งอนุกรรมการสถิติสาขาหญิงและชาย
ที่ ๙๐ / ๒๕๕๕
เรื่อง แต่งตั้งคณะทำงานสถิติสาขาหญิงและชาย

ด้วยคณะอนุกรรมการสถิติสาขาหญิงและชาย ได้มีมติในการประชุม ครั้งที่ ๑/๒๕๕๕ เมื่อวันที่ ๔ พฤษภาคม ๒๕๕๕ ให้แต่งตั้งคณะทำงานสถิติสาขาหญิงและชาย เพื่อให้การดำเนินงานพัฒนาสถิติรายสาขาเป็นไปอย่างมีประสิทธิภาพ

อาศัยอำนาจตามความในข้อ ๑๐ ของคำสั่งคณะกรรมการจัดระบบสถิติประเทศไทย ๓ ด้าน ที่ ๑/๒๕๕๕ ลงวันที่ ๒๔ กุมภาพันธ์ พ.ศ. ๒๕๕๕ เรื่อง แต่งตั้งคณะอนุกรรมการสถิติรายสาขา ประกอบกับ มติที่ประชุมคณะอนุกรรมการสถิติสาขาหญิงและชายดังกล่าวข้างต้น จึงแต่งตั้งคณะทำงานสถิติสาขาหญิงและชาย โดยมีองค์ประกอบและอำนาจหน้าที่ ดังนี้

๑. องค์ประกอบ

- | | | |
|------|---|-------------------|
| ๑.๑ | รองผู้อำนวยการสำนักงานกิจการสตรีและสถาบันครอบครัว ประธานคณะทำงานที่ได้รับมอบหมาย | |
| ๑.๒ | ผู้อำนวยการสำนักส่งเสริมความเสมอภาคหญิงชาย
สำนักงานกิจการสตรีและสถาบันครอบครัว | รองประธานคณะทำงาน |
| ๑.๓ | ผู้แทนสำนักงานสถิติแห่งชาติ | รองประธานคณะทำงาน |
| ๑.๔ | ผู้แทนสำนักงานเลขาธิการวุฒิสภา | คณะทำงาน |
| ๑.๕ | ผู้แทนสำนักงานเลขาธิการสภาผู้แทนราษฎร | คณะทำงาน |
| ๑.๖ | ผู้แทนสำนักงานคณะกรรมการการเลือกตั้ง | คณะทำงาน |
| ๑.๗ | ผู้แทนสำนักงานคณะกรรมการสิทธิมนุษยชนแห่งชาติ | คณะทำงาน |
| ๑.๘ | ผู้แทนสำนักงานคณะกรรมการข้าราชการพลเรือน | คณะทำงาน |
| ๑.๙ | ผู้แทนกระทรวงเกษตรและสหกรณ์ | คณะทำงาน |
| ๑.๑๐ | ผู้แทนสำนักงานปลัดกระทรวงมหาดไทย | คณะทำงาน |
| ๑.๑๑ | ผู้แทนกระทรวงพาณิชย์ | คณะทำงาน |
| ๑.๑๒ | ผู้แทนกระทรวงวัฒนธรรม | คณะทำงาน |
| ๑.๑๓ | ผู้แทนกรมราชทัณฑ์ | คณะทำงาน |
| ๑.๑๔ | ผู้แทนกรมป้องกันและบรรเทาสาธารณภัย | คณะทำงาน |

/๑.๑๕ ผู้แทน...

๑.๑๕	ผู้แทนกรมประชาสัมพันธ์	คณะทำงาน
๑.๑๖	ผู้แทนสำนักงานประกันสังคม	คณะทำงาน
๑.๑๗	ผู้แทนสำนักงานส่งเสริมและพัฒนาคุณภาพชีวิต คนพิการแห่งชาติ	คณะทำงาน
๑.๑๘	ผู้แทนสำนักงานส่งเสริมสวัสดิภาพและพิทักษ์เด็ก เยาวชน ผู้ด้อยโอกาส และผู้สูงอายุ	คณะทำงาน
๑.๑๙	ผู้แทนสถาบันพัฒนาองค์กรชุมชน	คณะทำงาน
๑.๒๐	ผู้แทนสำนักงานส่งเสริมวิสาหกิจขนาดกลางและขนาดย่อม	คณะทำงาน
๑.๒๑	ผู้แทนหอการค้าไทยและสภาหอการค้าแห่งประเทศไทย	คณะทำงาน
๑.๒๒	ผู้แทนสำนักนโยบายและยุทธศาสตร์ สำนักงานปลัดกระทรวงทรัพยากรธรรมชาติและสิ่งแวดล้อม	คณะทำงาน
๑.๒๓	ผู้แทนสำนักนโยบายและยุทธศาสตร์ สำนักงานปลัดกระทรวงสาธารณสุข	คณะทำงาน
๑.๒๔	ผู้แทนสำนักเศรษฐกิจการแรงงาน สำนักงานปลัดกระทรวงแรงงาน	คณะทำงาน
๑.๒๕	ผู้แทนสำนักยุทธศาสตร์ สำนักงานคณะกรรมการป้องกันและปราบปรามยาเสพติด	คณะทำงาน
๑.๒๖	ผู้แทนศูนย์เทคโนโลยีสารสนเทศและการสื่อสาร สำนักงานปลัดกระทรวงการพัฒนาสังคมและความมั่นคงของมนุษย์	คณะทำงาน
๑.๒๗	ผู้แทนศูนย์เทคโนโลยีและสารสนเทศกลาง สำนักงานตำรวจแห่งชาติ	คณะทำงาน
๑.๒๘	ผู้แทนศูนย์เทคโนโลยีสารสนเทศและการสื่อสาร สำนักงานปลัดกระทรวงยุติธรรม	คณะทำงาน
๑.๒๙	ผู้แทนศูนย์เทคโนโลยีสารสนเทศและการสื่อสาร สำนักงานปลัดกระทรวงศึกษาธิการ	คณะทำงาน
๑.๓๐	ผู้แทนศูนย์ข้อมูล สำนักงานกิจการสตรีและสถาบันครอบครัว	คณะทำงาน
๑.๓๑	ผู้แทนสมาคมส่งเสริมสถานภาพสตรี ในพระอุปถัมภ์ พระเจ้าวรวงศ์เธอ พระองค์เจ้าโสมสวลี พระวรราชาทินัดดามาตุ	คณะทำงาน
๑.๓๒	ผู้แทนมูลนิธิเพื่อนหญิง	คณะทำงาน

๑.๓๓	ผู้แทนมูลนิธิผู้หญิง	คณะทำงาน
๑.๓๔	ผู้เชี่ยวชาญเฉพาะด้านสตรี สำนักส่งเสริมความเสมอภาคหญิงชาย สำนักงานกิจการสตรีและสถาบันครอบครัว	คณะทำงานและ เลขานุการ
๑.๓๕	เจ้าหน้าที่สำนักงานสถิติแห่งชาติ ที่ได้รับมอบหมาย	คณะทำงานและ ผู้ช่วยเลขานุการ
๑.๓๖	เจ้าหน้าที่สำนักส่งเสริมความเสมอภาคหญิงชาย ที่ได้รับมอบหมาย	คณะทำงานและ ผู้ช่วยเลขานุการ

๒. อำนวยการหน้าที่

ให้คณะทำงานสถิติสาขาหญิงและชาย มีอำนาจหน้าที่ ดังนี้

๒.๑ จัดทำผังสถิติทางการ (รายการข้อมูลที่สำคัญและจำเป็น) ของสาขา โดยทำการทบทวนรายการข้อมูลสถิติ ในสาขาที่เกี่ยวข้อง และรับผิดชอบอยู่ในปัจจุบัน และวิเคราะห์ความต้องการข้อมูลสถิติทางการ (Data Gap Analysis)

๒.๒ พิจารณาคัดเลือกสถิติทางการจากข้อมูลการบริหารงาน การลงทะเบียน สัมมะโน สำรวจ (ข้อมูลที่มีการจัดทำอยู่แล้ว) และกำหนดหน่วยงานรับผิดชอบ

๒.๓ พิจารณานำหน่วยงานรับผิดชอบในการผลิตสถิติทางการที่ยังไม่มีหน่วยงานใดจัดทำ และประสานให้มีการผลิตสถิติทางการตามผังสถิติทางการของสาขา

๒.๔ นำเสนอชุดข้อมูลที่แสดงถึงความสัมพันธ์ระหว่างข้อมูลและประเด็นยุทธศาสตร์

๒.๕ จัดทำแผนปฏิบัติการจากแผนพัฒนาสถิติสาขาหญิงและชาย

๒.๖ จัดทำรายงานประจำปี (รายงานสถานการณ์สถิติทางการและรายงานผลการดำเนินงาน)

๒.๗ นำเสนอผลการดำเนินงานดังกล่าวข้างต้นต่อคณะอนุกรรมการสถิติสาขาหญิงและชาย

๒.๘ ปฏิบัติหน้าที่อื่นๆ ตามที่ได้รับมอบหมาย

ทั้งนี้ ตั้งแต่บัดนี้เป็นต้นไป

สั่ง ณ วันที่ ๑๓ มิถุนายน พ.ศ. ๒๕๕๕



(นายวิเชียร ชวลิต)

ปลัดกระทรวงการพัฒนาสังคมและความมั่นคงของมนุษย์
ประธานอนุกรรมการสถิติสาขาหญิงและชาย

