



สำมะโนธุรกิจและอุตสาหกรรม พ.ศ. 2555

: อุตสาหกรรมการผลิต

THE 2012 BUSINESS AND INDUSTRIAL CENSUS

: MANUFACTURING INDUSTRY

จังหวัดอุทัยธานี

UTHAI THANI PROVINCE



สำนักงานสถิติแห่งชาติ

กระทรวงเทคโนโลยีสารสนเทศและการสื่อสาร

NATIONAL STATISTICAL OFFICE

MINISTRY OF INFORMATION AND COMMUNICATION TECHNOLOGY

คำนำ

บทสรุปสำหรับผู้บริหาร

สารบัญแบบภูมิ

สารบัญตาราง

บทที่ 1 บทนำ

- ✦ ความเป็นมา
- ✦ วัตถุประสงค์
- ✦ ขอบข่ายและคุ้มครอง
- ✦ คาบเวลาอ้างอิง
- ✦ รายการข้อมูลที่เกี่ยวข้อง
- ✦ ประโยชน์ที่จะได้รับ

บทที่ 2 สรุปข้อมูลที่สำคัญ

- ✦ ข้อมูลทั่วไปของสถานประกอบการอุตสาหกรรมการผลิต
- ✦ ข้อมูลสถิติที่สำคัญ จำแนกตามขนาดของสถานประกอบการ และหมวดย่อยอุตสาหกรรม
- ✦ สรุปและข้อเสนอแนะของสถานประกอบการ

สารบัญตารางสถิติ

- ✦ ตอนที่ 1 ข้อมูลการดำเนินงานกิจการของสถานประกอบการอุตสาหกรรมการผลิต จำแนกตามขนาดของสถานประกอบการ
- ✦ ตอนที่ 2 ข้อมูลการดำเนินงานกิจการของสถานประกอบการอุตสาหกรรมการผลิต จำแนกตามหมวดย่อยอุตสาหกรรม

ภาคผนวก

- ✦ ภาคผนวก ก ระเบียบวิธี
- ✦ ภาคผนวก ข คำนิยาม

คณะผู้จัดทำ CD-ROM

หน่วยงานที่เผยแพร่

ตารางสถิติในรูปแบบ Format Excel

- ✦ ตอนที่ 1 ข้อมูลการดำเนินงานกิจการของสถานประกอบการอุตสาหกรรมการผลิต จำแนกตามขนาดของสถานประกอบการ
- ✦ ตอนที่ 2 ข้อมูลการดำเนินงานกิจการของสถานประกอบการอุตสาหกรรมการผลิต จำแนกตามหมวดย่อยอุตสาหกรรม

หน่วยงานที่เผยแพร่ สำนักสถิติพยากรณ์
สำนักงานสถิติแห่งชาติ
ศูนย์ราชการเฉลิมพระเกียรติ 80 พรรษาฯ
อาคารรัฐประศาสนภักดี ชั้น 2 ถนนแจ้งวัฒนะ
เขตหลักสี่ กทม. 10210
โทร. 0 2141 7497
โทรสาร 0 2143 8132
ไปรษณีย์อิเล็กทรอนิกส์ binfopub@nso.go.th

หรือ สำนักงานสถิติจังหวัดอุทัยธานี
จังหวัดอุทัยธานี
โทร. 0 5651 1312
โทรสาร 0 5651 3051
ไปรษณีย์อิเล็กทรอนิกส์ uthai@nso.go.th

Distributed by Statistical Forecasting Bureau,
National Statistical Office,
The Government Complex Commemoration His Majesty The King's 80th
birthday Anniversary, Ratthaprasasanabhakti Building, 2nd Floor
Chaeng Watthana Rd., Laksi, Bangkok 10210, THAILAND
Tel. +66 (0) 2141 7497
Fax : +66 (0) 2143 8132
E-mail : binfopub@nso.go.th
<http://www.nso.go.th>

Or Uthai Thani Provincial Statistical Office
UTHAI THANI, THAILAND
Tel. +66 5651 1312
Fax : +66 5651 3051
E-mail : uthai@nso.go.th

ปีที่จัดพิมพ์ 2557
Published 2014

คำนำ

สถานการณ์ทางเศรษฐกิจในยุคโลกไร้พรมแดน มีผลทำให้โครงสร้างการดำเนินธุรกิจเปลี่ยนแปลงไป โดยเฉพาะอุตสาหกรรมการผลิตนับเป็นกิจกรรมทางเศรษฐกิจสาขาหนึ่งที่มีบทบาทอย่างมากต่อระบบเศรษฐกิจของประเทศไทย จึงเห็นได้ว่าโครงสร้างของระบบเศรษฐกิจของประเทศขึ้นอยู่กับอุตสาหกรรมค่อนข้างมาก ประกอบกับปัจจุบันมีอุตสาหกรรมการผลิตใหม่ๆ เกิดขึ้น รวมทั้งการประกอบอุตสาหกรรมขนาดเล็ก และอุตสาหกรรมในครัวเรือน ก็มีบทบาทสำคัญต่อการเจริญเติบโตทางเศรษฐกิจโดยรวมของประเทศเพิ่มขึ้น ดังนั้นข้อมูลสถิติและสารสนเทศโครงสร้างพื้นฐานเกี่ยวกับการประกอบอุตสาหกรรมการผลิต จึงมีความสำคัญและจำเป็นสำหรับภาครัฐและเอกชนใช้ในการกำหนดนโยบายและวางแผนพัฒนาด้านเศรษฐกิจและอุตสาหกรรมทั้งในระดับประเทศ และระดับจังหวัด เพื่อเพิ่มศักยภาพการแข่งขันในเวทีการค้าโลก

ในการจัดทำสำมะโนธุรกิจและอุตสาหกรรมครั้งนี้ ได้ดำเนินการเก็บรวบรวมข้อมูลเป็น 2 ขั้นตอนคือ ขั้นการเก็บรวบรวมข้อมูลพื้นฐานของสถานประกอบการทุกประเภท และขั้นการเก็บรวบรวมข้อมูลรายละเอียดของสถานประกอบการ เฉพาะสถานประกอบการที่ประกอบธุรกิจทางการค้าและธุรกิจทางการบริการ และอุตสาหกรรมการผลิต

รายงานฉบับนี้ เป็นรายงานผลจากการเก็บรวบรวมข้อมูลรายละเอียดเฉพาะอุตสาหกรรมการผลิตของสถานประกอบการที่ตั้งอยู่ในเขตเทศบาลและนอกเทศบาลของ**จังหวัดอุทัยธานี** ซึ่งดำเนินการเก็บรวบรวมข้อมูลในช่วงเดือนพฤษภาคม – สิงหาคม 2555 ข้อมูลที่น่าเสนอเป็นผลการดำเนินการกิจการในรอบปี 2554 (1 มกราคม – 31 ธันวาคม 2554) โดยจำแนกข้อมูลตามการจัดประเภทมาตรฐานอุตสาหกรรมประเทศไทย ปี 2552 (Thailand Standard Industrial Classification: TSIC 2009) และขนาดของสถานประกอบการ (จำนวนคนทำงาน)

สำนักงานสถิติแห่งชาติ ใคร่ขอขอบคุณผู้ประกอบการและผู้เกี่ยวข้องทุกฝ่ายที่ได้ให้ความร่วมมือในการให้ข้อมูล ซึ่งข้อมูลที่ได้จะเป็นประโยชน์สำหรับผู้ใช้อข้อมูลทั้งภาครัฐบาลและภาคเอกชนต่อไป

บทสรุปสำหรับผู้บริหาร

ในปัจจุบันโครงสร้างอุตสาหกรรมการผลิตเปลี่ยนแปลงอย่างรวดเร็ว มีอุตสาหกรรมการผลิตใหม่ๆ เกิดขึ้น รวมทั้งการประกอบอุตสาหกรรมขนาดเล็ก และอุตสาหกรรมในครัวเรือน ก็มีบทบาทสำคัญต่อการเจริญเติบโต ทางเศรษฐกิจโดยรวมของประเทศเพิ่มขึ้น ดังนั้นข้อมูลสถิติและสารสนเทศโครงสร้างพื้นฐานเกี่ยวกับการประกอบอุตสาหกรรมดังกล่าว จึงมีความสำคัญและจำเป็นสำหรับภาครัฐ และเอกชนใช้ในการกำหนดนโยบายและวางแผนพัฒนาด้านเศรษฐกิจและอุตสาหกรรมทั้งในระดับประเทศ และระดับจังหวัด เพื่อเพิ่มศักยภาพการแข่งขันในเวทีการค้าโลก สำนักงานสถิติแห่งชาติและหน่วยงานหลักด้านเศรษฐกิจของประเทศ ได้แก่ สำนักงานเศรษฐกิจอุตสาหกรรม สำนักงานคณะกรรมการพัฒนาการเศรษฐกิจและสังคมแห่งชาติ ธนาคารแห่งประเทศไทย และกระทรวงพาณิชย์ เห็นควรให้มีการจัดทำสำมะโนอุตสาหกรรมทุก 5 ปี เพื่อให้ประเทศมีข้อมูลสถิติพื้นฐานที่สำคัญ ซึ่งทุกภาคส่วนสามารถใช้ประโยชน์ในการวางแผนพัฒนาประเทศร่วมกัน

สำนักงานสถิติแห่งชาติ ได้จัดทำสำมะโนธุรกิจทางการค้าและธุรกิจทางการบริการ มาแล้ว 3 ครั้ง ในปี 2509 2531 และ 2545 และจัดทำสำมะโนอุตสาหกรรม มาแล้ว 3 ครั้งเช่นกัน ในปี 2507 2540 และ 2550 สำหรับในปี 2555 ครบรอบ 10 ปี การทำสำมะโนธุรกิจทางการค้าและธุรกิจทางการบริการ และครบรอบ 5 ปี การทำสำมะโนอุตสาหกรรม สำนักงานสถิติแห่งชาติ จึงได้บูรณาการการจัดทำสำมะโนดังกล่าวไปพร้อมกันภายใต้ชื่อ “โครงการสำมะโนธุรกิจและอุตสาหกรรม พ.ศ. 2555”

สำหรับข้อมูลที่น่าสนใจในรายงานฉบับนี้เป็นผลการสำมะโนธุรกิจและอุตสาหกรรม พ.ศ. 2555 : อุตสาหกรรมการผลิต ซึ่งการเก็บรวบรวมข้อมูลรายละเอียดในปี 2554 ของสถานประกอบการอุตสาหกรรมการผลิตที่ตั้งอยู่ใน **จังหวัดอุทัยธานี** และประกอบกิจกรรมทางเศรษฐกิจ ตามการจัดประเภทมาตรฐานอุตสาหกรรมประเทศไทย ปี 2552 (Thailand Standard Industrial Classification: TSIC-2009) โดยได้ดำเนินการเก็บรวบรวมข้อมูลในระหว่างเดือนพฤษภาคม – สิงหาคม พ.ศ. 2555 สรุปดังนี้

1. จำนวนสถานประกอบการ จำแนกตาม

หมวดย่อยอุตสาหกรรม

พบว่า จังหวัดอุทัยธานีมีสถานประกอบการทั้งสิ้นประมาณ 1,083 แห่ง ในจำนวนนี้ส่วนใหญ่เป็นสถานประกอบการที่มีกิจกรรมทางเศรษฐกิจเป็นอุตสาหกรรมการผลิตผลิตภัณฑ์อาหาร ประมาณร้อยละ 23.6 รองลงมา เป็นสถานประกอบการด้านอุตสาหกรรมผลิตเสื้อผ้าเครื่องแต่งกาย และอุตสาหกรรมผลิตไม้ และผลิตภัณฑ์จากไม้ และไม้ก๊อก (ยกเว้นเฟอร์นิเจอร์) การผลิตสิ่งของจากฟางและวัสดุถักสาน อื่นๆ ประมาณร้อยละ 20.0 และ 18.6 ตามลำดับ

**แผนภูมิ ก ร้อยละของสถานประกอบการอุตสาหกรรมการผลิต
จำแนกตามหมวดย่อยอุตสาหกรรม**

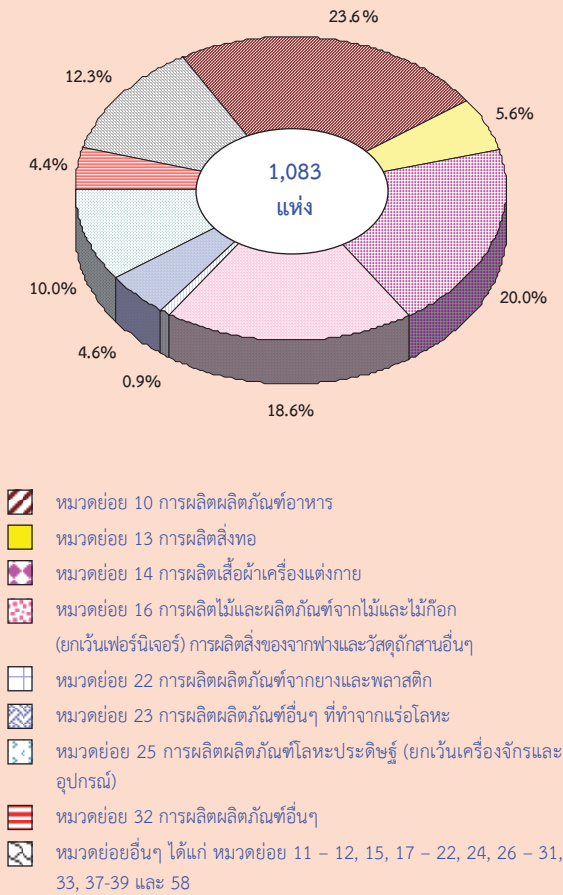

2. ขนาดของสถานประกอบการ

ซึ่งวัดด้วยจำนวนคนทำงาน พบว่า ส่วนใหญ่เป็นสถานประกอบการที่มีคนทำงาน 1-15 คน ประมาณร้อยละ 57.4 สถานประกอบการที่มีคนทำงาน 16-25 คน มีสัดส่วนประมาณร้อยละ 6.4 สำหรับสถานประกอบการที่มีคนทำงาน 31-50 คน ประมาณร้อยละ 3.1 สำหรับสถานประกอบการที่มีคนทำงาน 51-200 คน และสถานประกอบการที่มีคนทำงานมากกว่า 200 คน มีประมาณร้อยละ 4.5 และ 28.0 ตามลำดับ

**แผนภูมิ ข จำนวนสถานประกอบการอุตสาหกรรม
การผลิต จำแนกตามขนาดของสถาน
ประกอบการ**

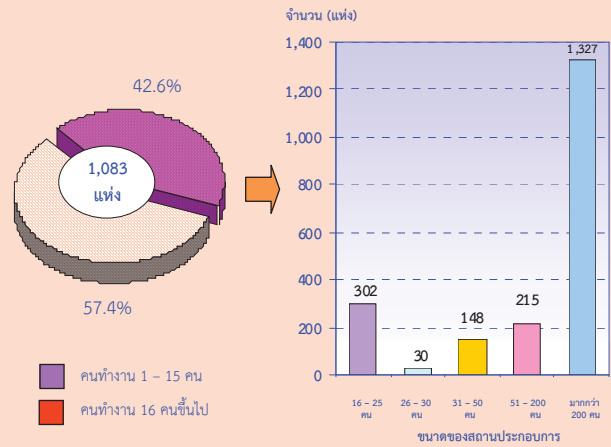

3. รูปแบบการจัดตั้งตามกฎหมาย

พบว่า ส่วนใหญ่ร้อยละ 88.6 มีรูปแบบเป็นส่วนบุคคล สถานประกอบการที่มีรูปแบบเป็นห้างหุ้นส่วนจำกัด ห้างหุ้นส่วนสามัญนิติบุคคล และบริษัทจำกัด (มหาชน) มีประมาณร้อยละ 0.8 และ 0.6 ตามลำดับ ที่เหลืออีกประมาณร้อยละ 10.0 เป็นสถานประกอบการที่มีรูปแบบเป็นสหกรณ์และอื่นๆ

**แผนภูมิ ค ร้อยละของสถานประกอบการอุตสาหกรรม
การผลิต จำแนกตามรูปแบบการจัดตั้งตาม
กฎหมาย**

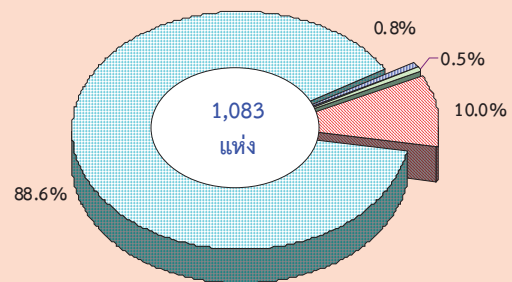

- ส่วนบุคคล
- ห้างหุ้นส่วนจำกัด ห้างหุ้นส่วนสามัญนิติบุคคล
- บริษัทจำกัด บริษัทจำกัด (มหาชน)
- ส่วนราชการ รัฐวิสาหกิจ สหกรณ์ การจัดตั้งในรูปแบบอื่นๆ

4. รูปแบบการจัดตั้งทางเศรษฐกิจ

พบว่า ส่วนใหญ่เป็นสำนักงานแห่งเดียว ประมาณร้อยละ 99.3 ที่เป็นสำนักงานสาขาและสำนักงานใหญ่มีสัดส่วนเป็น 0.4 และ 0.3 ตามลำดับ

แผนภูมิ ง ร้อยละของสถานประกอบการอุตสาหกรรมการผลิต จำแนกตามรูปแบบการจัดตั้งทางเศรษฐกิจ

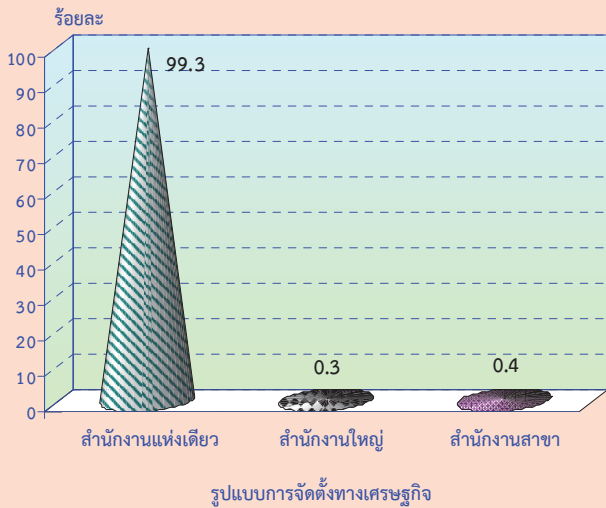

5. ระยะเวลาในการดำเนินการ

พบว่าส่วนใหญ่ร้อยละ 37.2 เป็นสถานประกอบการที่มีระยะเวลาในการดำเนินการ 10 -19 ปี รองลงมาเป็นสถานประกอบการที่มีระยะเวลาในการดำเนินการ 5-9 ปี และน้อยกว่า 5 ปี ประมาณร้อยละ 23.3 และ 16.1 ตามลำดับ ส่วนสถานประกอบการที่มีระยะเวลาในการดำเนินการ 30 ปีขึ้นไป มีร้อยละ 10.8

แผนภูมิ จ ร้อยละของสถานประกอบการอุตสาหกรรมการผลิต จำแนกตามระยะเวลาในการดำเนินการ

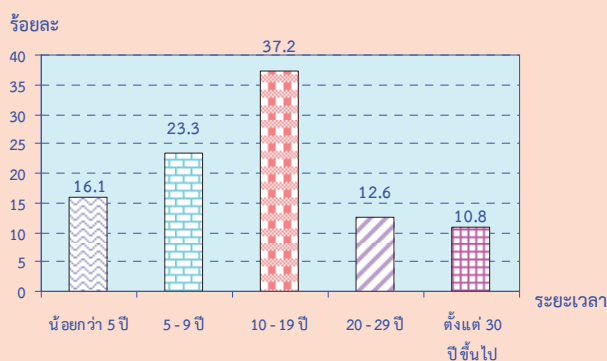

6. ทุนจดทะเบียน

พบว่า สถานประกอบการในจังหวัดอุทัยธานีส่วนใหญ่ร้อยละ 99.0 ไม่มีทุนจดทะเบียน มีเพียงร้อยละ 1.0 ที่มีทุนจดทะเบียน และร้อยละ 81.8 มีทุนจดทะเบียนน้อยกว่า 10 ล้านบาท รองลงมาร้อยละ 18.2 มีทุนจดทะเบียน 10-99 ล้านบาท

แผนภูมิ ฉ ร้อยละของสถานประกอบการอุตสาหกรรมการผลิต จำแนกตามทุนจดทะเบียน

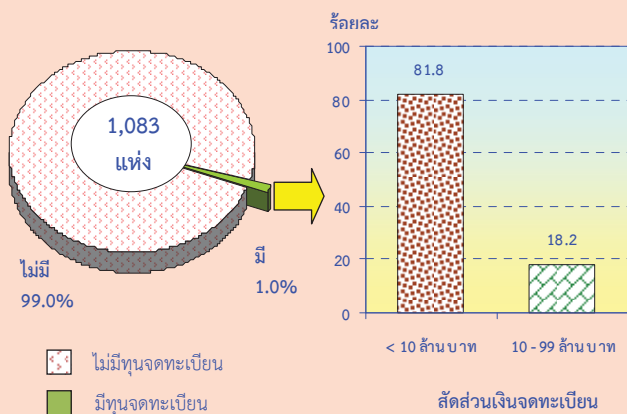

7. อัตราการใช้กำลังการผลิต

พบว่า ส่วนใหญ่ร้อยละ 45.6 มีอัตราการใช้กำลังการผลิตต่อปีร้อยละ 50-79 รองลงมาร้อยละ 45.3 และ 9.1 มีอัตราการใช้กำลังการผลิตต่อปีมากกว่าหรือเท่ากับ ร้อยละ 80 และน้อยกว่าร้อยละ 50 ตามลำดับ

แผนภูมิ ข ร้อยละของสถานประกอบการอุตสาหกรรมการผลิต จำแนกตามอัตราการใช้กำลังการผลิต

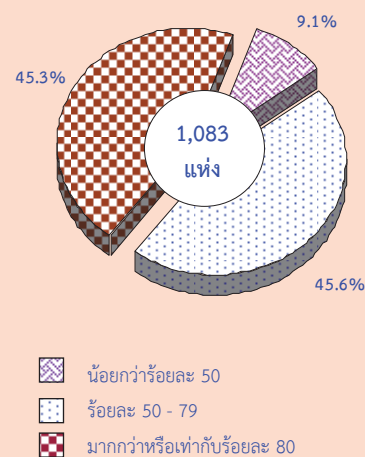

8. จำนวนคนทำงานและลูกจ้าง

พบว่า คนทำงานส่วนใหญ่ (ร้อยละ 51.7) ปฏิบัติงานในกิจกรรมด้านอุตสาหกรรมการผลิตผลิตภัณฑ์อาหาร รองลงมาปฏิบัติงานในกิจกรรมการผลิตเสื้อผ้า เครื่องแต่งกาย และอุตสาหกรรมการผลิตสิ่งทอ คิดเป็นสัดส่วนร้อยละ 8.7 และ 8.2 ตามลำดับ

ด้านการจ้างงานนั้น พบว่า มีลูกจ้างร้อยละ 62.8 ปฏิบัติงานอยู่ในกิจกรรมด้านอุตสาหกรรมการผลิตผลิตภัณฑ์อาหาร รองลงมาปฏิบัติงานในกิจกรรมการผลิตสิ่งทอ ร้อยละ 9.9 และการผลิตเสื้อผ้า เครื่องแต่งกาย มีร้อยละ 4.1

แผนภูมิ ข จำนวนคนทำงานและลูกจ้างของ

สถานประกอบการอุตสาหกรรมผลิต
จำแนกตามหมวดย่อยอุตสาหกรรม

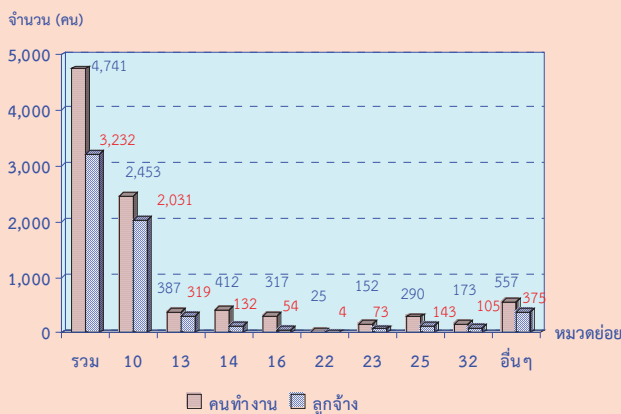

หมายเหตุ : คนทำงาน หมายถึง เจ้าของกิจการหรือหุ้นส่วนที่ทำงานโดยไม่ได้รับค่าจ้าง เงินเดือน และลูกจ้าง

หมวดย่อยอุตสาหกรรม:

- หมวดย่อย 10 การผลิตผลิตภัณฑ์อาหาร
- หมวดย่อย 13 การผลิตสิ่งทอ
- หมวดย่อย 14 การผลิตเสื้อผ้าเครื่องแต่งกาย
- หมวดย่อย 16 การผลิตไม้และผลิตภัณฑ์จากไม้และไม้ก๊อก (ยกเว้นเฟอร์นิเจอร์) การผลิตสิ่งของจากฟางและวัสดุถักสานอื่นๆ
- หมวดย่อย 22 การผลิตผลิตภัณฑ์จากยางและพลาสติก
- หมวดย่อย 23 การผลิตผลิตภัณฑ์อื่นๆ ที่ทำจากแร่โลหะ
- หมวดย่อย 25 การผลิตผลิตภัณฑ์โลหะประดิษฐ์ (ยกเว้นเครื่องจักรและอุปกรณ์)
- หมวดย่อย 32 การผลิตผลิตภัณฑ์อื่นๆ
- หมวดย่อยอื่นๆ ได้แก่ หมวดย่อย 11 - 12, 15, 17 - 22, 24, 26 - 31, 33, 37-39 และ 58

9. ค่าตอบแทนแรงงาน

สำหรับค่าตอบแทนแรงงานของลูกจ้าง ในอุตสาหกรรมการผลิต จังหวัดอุทัยธานี ได้รับค่าตอบแทนแรงงานรวมทั้งสิ้น 169.0 ล้านบาท หรือเฉลี่ยต่อคนทำงานต่อคนต่อปี ประมาณ 52,289 บาท

เมื่อพิจารณาค่าตอบแทนของลูกจ้าง โดยจำแนกตามหมวดย่อยของอุตสาหกรรม พบว่าส่วนใหญ่ ค่าตอบแทนแรงงานของลูกจ้างในอุตสาหกรรมการผลิตผลิตภัณฑ์ยาง และพลาสติก ได้รับค่าตอบแทนต่อคนต่อปี ประมาณ 99,069 บาท รองลงมาเป็นอุตสาหกรรมการซ่อมและการติดตั้งเครื่องจักรและอุปกรณ์ และอุตสาหกรรมการผลิตผลิตภัณฑ์อาหาร โดยได้รับค่าตอบแทนต่อคนต่อปี ประมาณ 81,849 และ 59,161 บาท ตามลำดับ

แผนภูมิ ค ค่าตอบแทนแรงงานของสถานประกอบการ อุตสาหกรรมผลิต จำแนกตามหมวดย่อย อุตสาหกรรม

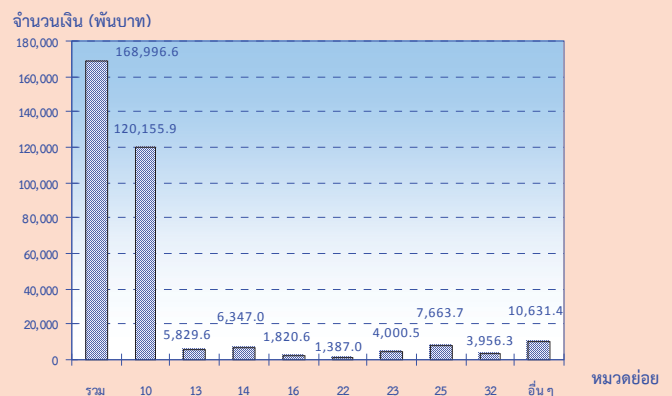

หมวดย่อยอุตสาหกรรม:

- หมวดย่อย 10 การผลิตผลิตภัณฑ์อาหาร
- หมวดย่อย 13 การผลิตสิ่งทอ
- หมวดย่อย 14 การผลิตเสื้อผ้าเครื่องแต่งกาย
- หมวดย่อย 16 การผลิตไม้และผลิตภัณฑ์จากไม้และไม้ก๊อก (ยกเว้นเฟอร์นิเจอร์) การผลิตสิ่งของจากฟางและวัสดุถักสานอื่นๆ
- หมวดย่อย 22 การผลิตผลิตภัณฑ์จากยางและพลาสติก
- หมวดย่อย 23 การผลิตผลิตภัณฑ์อื่นๆ ที่ทำจากแร่โลหะ
- หมวดย่อย 25 การผลิตผลิตภัณฑ์โลหะประดิษฐ์ (ยกเว้นเครื่องจักรและอุปกรณ์)
- หมวดย่อย 32 การผลิตผลิตภัณฑ์อื่นๆ
- หมวดย่อยอื่นๆ ได้แก่ หมวดย่อย 11 - 12, 15, 17 - 22, 24, 26 - 31, 33, 37-39 และ 58

10. มูลค่าผลผลิต ค่าใช้จ่ายชั้นกลาง และมูลค่าเพิ่ม

มูลค่าผลผลิตในสถานประกอบการอุตสาหกรรมการผลิต มีมูลค่าประมาณ 8,125.3 ล้านบาท พบว่า มูลค่าผลผลิตของสถานประกอบการที่มีจำนวนคนทำงานมากกว่า 16-25 คน มีมูลค่าผลผลิตสูงถึงร้อยละ 7.0 มูลค่าผลผลิตของสถานประกอบการอุตสาหกรรมการผลิตผลิตภัณฑ์อาหาร มีมูลค่าผลผลิตสูงถึงร้อยละ 96.1

ค่าใช้จ่ายชั้นกลางของสถานประกอบการอุตสาหกรรมการผลิตประมาณ 5,939.9 ล้านบาท และมูลค่าเพิ่มของสถานประกอบการอุตสาหกรรมการผลิตมีมูลค่าประมาณ 2,185.4 ล้านบาท พบว่า มูลค่าเพิ่มของสถานประกอบการที่มีจำนวนคนทำงาน 1-15 คน มีมูลค่าเพิ่มสูงถึงร้อยละ 6.8 มูลค่าเพิ่มของสถานประกอบการอุตสาหกรรมการผลิตผลิตภัณฑ์อาหาร มีมูลค่าเพิ่มสูงถึงร้อยละ 94.9 เป็นต้น

แผนภูมิ ๑๑ มูลค่าเพิ่มของสถานประกอบการอุตสาหกรรมการผลิต จำแนกตามหมวดย่อยอุตสาหกรรม

จำนวนเงิน (พันบาท)

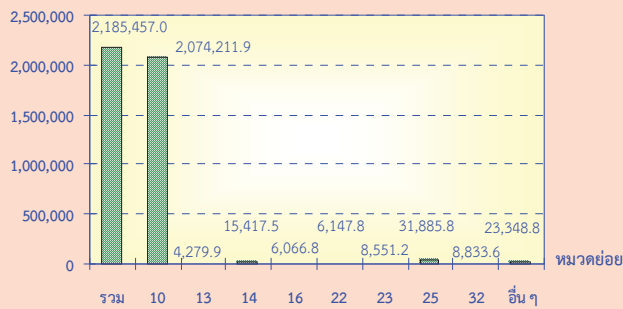

มูลค่าเพิ่ม คำนวณโดย มูลค่าผลผลิต หักด้วยค่าใช้จ่ายชั้นกลาง
มูลค่าผลผลิต หมายถึง รายรับของสถานประกอบการในรอบปี 2554
ค่าใช้จ่ายชั้นกลาง หมายถึง รายจ่ายที่ใช้ในการดำเนินการในขอบเขตการผลิตของสถานประกอบการในรอบปี 2554

หมวดย่อยอุตสาหกรรม:

- หมวดย่อย 10 การผลิตผลิตภัณฑ์อาหาร
- หมวดย่อย 13 การผลิตสิ่งทอ
- หมวดย่อย 14 การผลิตเสื้อผ้าเครื่องแต่งกาย
- หมวดย่อย 16 การผลิตไม้และผลิตภัณฑ์จากไม้และไม้ก๊อก (ยกเว้นเฟอร์นิเจอร์) การผลิตสิ่งของจากฟางและวัสดุอีกสานอื่นๆ
- หมวดย่อย 22 การผลิตผลิตภัณฑ์ร่างกายและพลาสติก
- หมวดย่อย 23 การผลิตผลิตภัณฑ์อื่นๆ ที่ทำจากแร่โลหะ
- หมวดย่อย 25 การผลิตผลิตภัณฑ์โลหะประดิษฐ์ (ยกเว้นเครื่องจักรและอุปกรณ์)
- หมวดย่อย 32 การผลิตผลิตภัณฑ์อื่นๆ
- หมวดย่อยอื่นๆ ได้แก่ หมวดย่อย 11 - 12, 15, 17 - 22, 24, 26 - 31, 33, 37-39 และ 58

11. สรุปและข้อเสนอแนะของสถานประกอบการ

ผลจากการสำมะโนอุตสาหกรรม พ.ศ. 2555 : อุตสาหกรรมการผลิตจังหวัดอุทัยธานี พบว่า มีจำนวนสถานประกอบการอุตสาหกรรมการผลิตทั้งสิ้นประมาณ 1,083 แห่ง ส่วนใหญ่หรือประมาณร้อยละ 97.8 เป็นสถานประกอบการที่มีขนาดคนทำงาน 1-15 คน และประกอบอุตสาหกรรมการผลิตเกี่ยวกับการผลิตผลิตภัณฑ์อาหาร สำหรับคนทำงานในสถานประกอบการอุตสาหกรรมการผลิตมีจำนวนทั้งสิ้นประมาณ 4,741 คน มีการจ้างงานหรือมีลูกจ้างทั้งสิ้นประมาณ 3,332 คน โดยได้รับค่าตอบแทนต่อคนต่อปีประมาณ 52,289 บาท ส่วนมูลค่าผลผลิตมีมูลค่าประมาณ 8,125.3 ล้านบาท ค่าใช้จ่ายชั้นกลางประมาณ 5,939.9 ล้านบาท และมูลค่าเพิ่มประมาณ 2,185.4 ล้านบาท เป็นต้น

● ความช่วยเหลือที่ต้องการจากหน่วยงานของรัฐ

ส่วนใหญ่หรือร้อยละ 43.2 รายงานว่า ต้องการให้ภาครัฐช่วยเหลือโดยร้อยละ 50.7 ต้องการให้หน่วยงานภาครัฐลดต้นทุนการผลิต ร้อยละ 42.6 ต้องการให้หน่วยงานภาครัฐจัดหาแหล่งเงินกู้ดอกเบี้ยต่ำ ร้อยละ 20.7 ต้องการให้ลดภาษีหรือยกเว้นภาษีนำเข้าวัตถุดิบเครื่องมือเครื่องจักรฯ ร้อยละ 12.9 ต้องการให้จัดหาภาครัฐจัดหา ฝึกอบรม และพัฒนาฝีมือแรงงาน และ ร้อยละ 10.9 ต้องการให้เพิ่มวงเงินสินเชื่อให้แก่ผู้ประกอบการ

● ปัญหาในการดำเนินกิจการ

ร้อยละ 55.8 ไม่มีปัญหาในการดำเนินกิจการและร้อยละ 44.2 มีปัญหาในการดำเนินกิจการ ในจำนวนนี้ร้อยละ 38.1 มีปัญหาในการดำเนินกิจการด้านเงินทุนไม่เพียงพอ ร้อยละ 26.2 ประสบปัญหาการขาดแคลนวัตถุดิบที่ใช้ในการผลิต ร้อยละ 23.4 ประสบปัญหาด้านตลาดผลผลิต ร้อยละ 17.6 ประสบปัญหาขาดแคลนแรงงาน ร้อยละ 4.4 มีความคิดเห็นว่านโยบายด้านการค้าของรัฐบาลไม่แน่นอน และร้อยละ 21.3 ประสบปัญหาด้านอื่นๆ

สารบัญแนกฏุมิ

- แผนภูมิ ก ร้อยละของสถานประกอบการอุตสาหกรรมการผลิต จำแนกตามหมวดย่อยอุตสาหกรรม
- แผนภูมิ ข จำนวนสถานประกอบการอุตสาหกรรมการผลิต จำแนกตามขนาดของสถานประกอบการ
- แผนภูมิ ค ร้อยละของสถานประกอบการอุตสาหกรรมการผลิต จำแนกตามรูปแบบการจัดตั้งตามกฎหมาย
- แผนภูมิ ง ร้อยละของสถานประกอบการอุตสาหกรรมการผลิต จำแนกตามรูปแบบการจัดตั้งทางเศรษฐกิจ
- แผนภูมิ จ ร้อยละของสถานประกอบการอุตสาหกรรมการผลิต จำแนกตามระยะเวลาในการดำเนินกิจการ
- แผนภูมิ ฉ ร้อยละของสถานประกอบการอุตสาหกรรมการผลิต จำแนกตามทุนจดทะเบียน
- แผนภูมิ ช ร้อยละของสถานประกอบการอุตสาหกรรมการผลิต จำแนกตามอัตราการใช้จ่ายกำลังการผลิต
- แผนภูมิ ซ จำนวนคนทำงานและลูกจ้างของสถานประกอบการอุตสาหกรรมการผลิต จำแนกตามหมวดย่อยอุตสาหกรรม
- แผนภูมิ ฌ ค่าตอบแทนแรงงานของสถานประกอบการอุตสาหกรรมการผลิต จำแนกตาม หมวดย่อยอุตสาหกรรม
- แผนภูมิ ฎ มูลค่าเพิ่มของสถานประกอบการอุตสาหกรรมการผลิต จำแนกตามหมวดย่อยอุตสาหกรรม
- แผนภูมิ ฏ ร้อยละของสถานประกอบการอุตสาหกรรมการผลิต จำแนกตามความต้องการให้ภาครัฐช่วยเหลือ 5 อันดับแรก
- แผนภูมิ ฏ ร้อยละของสถานประกอบการอุตสาหกรรมการผลิต จำแนกตามการมีปัญหาในการดำเนินกิจการ

สารบัญตาราง

- ตาราง ก** จำนวนและร้อยละของสถานประกอบการอุตสาหกรรมการผลิต จำแนกตามลักษณะของสถานประกอบการ
- ตาราง ข** จำนวนและร้อยละของสถานประกอบการอุตสาหกรรมการผลิต จำแนกตามหมวดย่อยอุตสาหกรรม
- ตาราง ค** จำนวนและร้อยละของคนทำงาน ลูกจ้าง และค่าตอบแทนแรงงาน จำแนกตามขนาดของสถานประกอบการ และหมวดย่อยอุตสาหกรรม
- ตาราง ง** มูลค่าผลผลิต และมูลค่าเพิ่มของสถานประกอบการอุตสาหกรรมการผลิต จำแนกตามขนาดของสถานประกอบการ และหมวดย่อยอุตสาหกรรม
- ตาราง จ** มูลค่าผลผลิต และมูลค่าเพิ่มเฉลี่ยต่อสถานประกอบการ และต่อคนทำงาน จำแนกตามขนาดของสถานประกอบการ และหมวดย่อยอุตสาหกรรม

บทที่ 1

บทนำ

1.1 ความเป็นมา

สำนักงานสถิติแห่งชาติ ได้จัดทำสำมะโนธุรกิจทางการค้าและธุรกิจทางการบริการและสำมะโนอุตสาหกรรมทุก 10 ปี ตามข้อเสนอแนะขององค์การสหประชาชาติ เพื่อให้ประเทศมีข้อมูลพื้นฐานที่สำคัญทางด้านธุรกิจทางการค้า ธุรกิจทางการบริการ และอุตสาหกรรมการผลิตอย่างต่อเนื่อง โดยสำมะโนธุรกิจทางการค้าและธุรกิจทางการบริการได้จัดทำมาแล้ว 3 ครั้งในปี 2509 2531 และ 2545 สำมะโนอุตสาหกรรมจัดทำมาแล้ว 3 ครั้ง เช่นกัน ในปี 2507 2540 และ 2550 สำหรับในปี 2555 จะครบรอบ 10 ปีการจัดทำสำมะโนธุรกิจทางการค้าและธุรกิจทางการบริการ

สืบเนื่องมาจากปัจจุบันโครงสร้างด้านเศรษฐกิจมีการเปลี่ยนแปลงรวดเร็วมากตามที่กล่าวมาแล้ว ทำให้หน่วยงานหลักด้านเศรษฐกิจของประเทศ คือ สำนักงานเศรษฐกิจอุตสาหกรรม กระทรวงอุตสาหกรรม สำนักงานคณะกรรมการพัฒนาการเศรษฐกิจและสังคมแห่งชาติ ธนาคารแห่งประเทศไทย และกระทรวงพาณิชย์ มีความจำเป็นต้องใช้ข้อมูลที่ทันสมัยเพื่อใช้ในการวิเคราะห์และติดตามสถานการณ์ด้านเศรษฐกิจของประเทศและภูมิภาค จึงขอให้สำนักงานสถิติแห่งชาติจัดทำข้อมูลสำมะโนอุตสาหกรรมจากเดิมทุก 10 ปี เป็นจัดทำทุก 5 ปี ประกอบกับปัจจุบันประเทศต่างๆ ส่วนใหญ่ได้มีการจัดทำสำมะโนด้านเศรษฐกิจทุก 5 ปี

ดังนั้น สำนักงานสถิติแห่งชาติ จึงได้วางแผนปรับการจัดทำสำมะโนอุตสาหกรรมเป็นประจำทุก 5 ปี โดยจะเริ่มดำเนินการในปี 2555 โดยบูรณาการดำเนินการไปพร้อมกับการสำมะโนธุรกิจทางการค้าและธุรกิจทางการบริการในปี 2555

สำหรับการเก็บรวบรวมข้อมูลแบ่งเป็น 2 ขั้นตอนคือ ขั้นการเก็บรวบรวมข้อมูลพื้นฐานของสถานประกอบการทุกประเภท และขั้นการเก็บรวบรวมข้อมูลรายละเอียดของสถานประกอบการเฉพาะสถานประกอบการที่ประกอบธุรกิจทางการค้าธุรกิจทางการบริการ และอุตสาหกรรมการผลิต

1.2 วัตถุประสงค์

1) เพื่อเก็บรวบรวมข้อมูลที่สำคัญทางด้านอุตสาหกรรมการผลิต เช่น จำนวนสถานประกอบการ ประเภทอุตสาหกรรม จำนวนคนทำงาน ลูกจ้าง ค่าตอบแทนแรงงาน มูลค่าซื้อวัตถุดิบ และวัสดุประกอบในการผลิตและค่าใช้จ่ายในการดำเนินงานของสถานประกอบการ มูลค่าขายผลผลิต และรายรับของสถานประกอบการ ผลิตภัณฑ์และวัตถุดิบคงเหลือรวมทั้งมูลค่าสินทรัพย์ถาวรของสถานประกอบการ เป็นต้น

2) เพื่อใช้ในการจัดทำบัญชีประชาชาติ และสร้างตารางปัจจัยการผลิตและผลผลิตของประเทศ

1.3 ขอบข่ายและคัมรวม

สถานประกอบการทั่วประเทศที่อยู่ในขอบข่ายสำมะโนธุรกิจและอุตสาหกรรม ได้แก่ สถานประกอบการที่ดำเนินกิจการเกี่ยวกับการผลิต ตามการจัดประเภทมาตรฐานอุตสาหกรรมประเทศไทย ปี 2552 (Thailand Standard Industrial Classification: TSIC-2009)

คัมรวมสถานประกอบการอุตสาหกรรมการผลิตทุกแห่งที่ตั้งอยู่ในเขตเทศบาล และนอกเขตเทศบาลของจังหวัดอุทัยธานี

1.4 คาบเวลาอ้างอิง

ข้อมูลที่เกี่ยวข้องเป็นข้อมูลของสถานประกอบการที่ดำเนินกิจการในรอบ 12 เดือน (การดำเนินกิจการระหว่าง 1 มกราคม – 31 ธันวาคม 2554)

1.5 รายการข้อมูลที่เกี่ยวข้อง

- 1) ข้อมูลทั่วไปของสถานประกอบการ ได้แก่ ชื่อ ที่ตั้ง และสถานที่ติดต่อของสถานประกอบการ รูปแบบการจัดตั้งตามกฎหมาย รูปแบบการจัดตั้งทางเศรษฐกิจ การมีต่างประเทศร่วมลงทุนหรือถือหุ้น
- 2) คนทำงานและค่าตอบแทนแรงงาน
- 3) ต้นทุนการผลิตและค่าใช้จ่ายของสถานประกอบการ
- 4) ผลผลิตและรายรับของสถานประกอบการ
- 5) สินทรัพย์ หนี้สิน และแหล่งเงินทุนของสถานประกอบการ
- 6) การวิจัยและพัฒนา ด้านวิทยาศาสตร์ เทคโนโลยีและนวัตกรรม
- 7) ผลกระทบจากอุทกภัยต่อสถานประกอบการในปี 2554
- 8) ความคิดเห็นและข้อเสนอแนะของสถานประกอบการ

1.6 ประโยชน์ที่จะได้รับ

ข้อมูลที่ได้จะเป็นประโยชน์สำหรับผู้ใช้อข้อมูลทั้งในภาครัฐบาลและเอกชนที่สำคัญ ดังนี้

ภาครัฐ

- 1) ใช้ในการวางแผนและกำหนดนโยบายการพัฒนาเศรษฐกิจด้านอุตสาหกรรมผลิตทั้งในระดับประเทศและระดับท้องถิ่น เพื่อเสริมสร้างศักยภาพของอุตสาหกรรมให้สามารถแข่งขันได้ในเวทีการค้าโลก
- 2) ใช้ในการจัดทำดัชนีชี้วัดภาวะเศรษฐกิจและภาวะการดำเนินกิจการ เช่น ผลิตภัณท์มวลรวม ตารางปัจจัยการผลิตและ

ผลผลิตของประเทศ สัดส่วนแรงงานในภาคการผลิต เป็นต้น

- 3) ใช้ในการวิเคราะห์สถานการณ์และจัดทำแผนส่งเสริมวิสาหกิจขนาดกลางและขนาดย่อมของประเทศ
- 4) ใช้ประกอบการพิจารณากำหนดนโยบายออกกฎหมายและมาตรการต่างๆ เพื่อส่งเสริมและกำหนดทิศทางการประกอบอุตสาหกรรมการผลิตให้เป็นไปตามแนวนโยบายที่กำหนดไว้
- 5) เป็นข้อมูลพื้นฐานในการวางแผนจัดหาโครงสร้างพื้นฐาน (Infrastructure) เพื่อสนับสนุนอุตสาหกรรมการผลิตของประเทศ
- 6) ใช้ในการพัฒนาระบบข้อมูลเพื่อการวางแผนเตือนภัยทางเศรษฐกิจและสังคม
- 7) ใช้ประโยชน์ในทางสถิติเพื่อจัดทำกรอบตัวอย่าง สำหรับการเก็บรวบรวมข้อมูลจากสถานประกอบการของหน่วยสถิติต่างๆ

ภาคเอกชน

- 1) ผู้ประกอบการใช้ข้อมูลพื้นฐานและข้อมูลการดำเนินกิจการเป็นเครื่องมือสำหรับการวิเคราะห์สถานการณ์ด้านเศรษฐกิจ รวมทั้งการวางแผนตัดสินใจเกี่ยวกับการลงทุนขยายกิจการ/สาขา บริหารและควบคุมการดำเนินกิจการในด้านต่างๆ ให้มีประสิทธิภาพยิ่งขึ้น
- 2) ใช้ข้อมูลเป็นมาตรฐาน เพื่อเปรียบเทียบ (Benchmark) ผลการดำเนินกิจการของตนกับกิจการอื่นๆ ในอุตสาหกรรม ประเภทเดียวกัน หรือขนาดต่างๆ
- 3) สำหรับ นักวิชาการ นักวิจัย และสถาบันการศึกษา นำไปศึกษาวิเคราะห์ต่อยอดสร้างนวัตกรรม เพื่อสนับสนุน ส่งเสริม และพัฒนาอุตสาหกรรมการผลิตที่อยู่ในความสนใจ และเรื่องต่างๆ ที่เกี่ยวข้อง

บทที่ 2

สรุปข้อมูลที่สำคัญ

2.1 ข้อมูลทั่วไปของสถานประกอบการ อุตสาหกรรมการผลิต

2.1.1 จำนวนสถานประกอบการ

จากการเก็บรวบรวมข้อมูลพื้นฐานของสถานประกอบการที่ตั้งอยู่ในจังหวัดอุทัยธานี พบว่า มีจำนวนสถานประกอบการทั้งสิ้น ประมาณ 1,083 แห่ง

2.1.2 ขนาดของสถานประกอบการ

เมื่อพิจารณากิจกรรมทางเศรษฐกิจ จำแนกตามขนาดของสถานประกอบการ พบว่า ส่วนใหญ่ (ประมาณร้อยละ 97.8) เป็นสถานประกอบการขนาดเล็กที่มีคนทำงาน 1-15 คน สถานประกอบการที่มีคนทำงาน 16-25 คน มีสัดส่วนประมาณร้อยละ 1.3 สำหรับสถานประกอบการที่มีคนทำงาน 31-50 คน และ 50-200 คน มีสัดส่วนที่เท่ากัน 0.3 ส่วนสถานประกอบการที่มีคนทำงานมากกว่า 200 คนและ 26-30 คน มีสัดส่วนใกล้เคียงกัน คือประมาณร้อยละ 0.2 และ 0.1 ตามลำดับ

2.1.3 รูปแบบการจัดตั้งตามกฎหมาย

สำหรับรูปแบบการจัดตั้งตามกฎหมายของสถานประกอบการที่ตั้งอยู่ในจังหวัดอุทัยธานี นั้น พบว่า ส่วนใหญ่หรือประมาณร้อยละ 88.6 มีรูปแบบการจัดตั้งเป็นส่วนบุคคล สำหรับสถานประกอบการที่รูปแบบเป็นห้างหุ้นส่วนจำกัด ห้างหุ้นส่วนสามัญนิติบุคคล และ บริษัทจำกัด (มหาชน) มีประมาณร้อยละ 0.8 และร้อยละ 0.6 ตามลำดับ ส่วนที่เหลือเป็นสถานประกอบการที่มีรูปแบบอื่นๆ ได้แก่ ส่วนราชการรัฐวิสาหกิจ สหกรณ์ ฯลฯ มีสัดส่วนประมาณร้อยละ 10.0

2.1.4 รูปแบบการจัดตั้งทางเศรษฐกิจ

ในด้านรูปแบบการจัดตั้งทางเศรษฐกิจของสถานประกอบการ พบว่า ส่วนใหญ่มีรูปแบบการจัดตั้งทางเศรษฐกิจเป็นสำนักงานแห่งเดียวสูงถึงร้อยละ 99.3 และร้อยละ 0.4 มีรูปแบบการจัดตั้งทางเศรษฐกิจเป็นสำนักงานสาขา ส่วนที่เหลือร้อยละ 0.3 มีรูปแบบการจัดตั้งทางเศรษฐกิจเป็นสำนักงานใหญ่

2.1.5 ระยะเวลาในการดำเนินการ

เมื่อพิจารณาตามระยะเวลาในการดำเนินการนั้น พบว่า ในจังหวัดอุทัยธานี สถานประกอบการส่วนใหญ่ร้อยละ 37.2 มีระยะเวลาในการดำเนินการ 10-19 ปี รองลงมาร้อยละ 23.3 และ 16.1 เป็นสถานประกอบการที่มีระยะเวลาในการดำเนินการ 5-9 ปี และน้อยกว่า 5 ปี ตามลำดับ

ตาราง ก จำนวนและร้อยละของสถานประกอบการอุตสาหกรรมการผลิต จำแนกตามลักษณะของสถานประกอบการ

ลักษณะของสถานประกอบการ	จำนวน	ร้อยละ
รวม	1,083	100.0
ขนาดของสถานประกอบการ		
1 – 15 คน	1,059	97.8
16 – 25 คน	14	1.3
26 – 30 คน	1	0.1
31 – 50 คน	4	0.3
51 – 200 คน	3	0.3
มากกว่า 200 คน	2	0.2
รูปแบบการจัดตั้งตามกฎหมาย		
ส่วนบุคคล	959	88.6
ห้างหุ้นส่วนจำกัด ห้างหุ้นส่วนสามัญนิติบุคคล	9	0.8
บริษัทจำกัด บริษัทจำกัด (มหาชน)	6	0.6
ส่วนราชการ รัฐวิสาหกิจ สหกรณ์ และอื่นๆ	108	10.0
รูปแบบการจัดตั้งทางเศรษฐกิจ		
สำนักงานแห่งเดียว	1,076	99.3
สำนักงานใหญ่	3	0.3
สำนักงานสาขา	4	0.4
ระยะเวลาในการดำเนินกิจการ		
น้อยกว่า 5 ปี	174	16.1
5 – 9 ปี	252	23.3
10 – 19 ปี	403	37.2
20 – 29 ปี	136	12.6
ตั้งแต่ 30 ปีขึ้นไป	117	10.8

2.1.6 หมวดย่อยอุตสาหกรรม

จากตาราง ข จำนวนและร้อยละของสถานประกอบการอุตสาหกรรมการผลิต จำแนกตามหมวดย่อยอุตสาหกรรมการผลิต พบว่าจังหวัดอุทัยธานี นั้น ส่วนใหญ่เป็นสถานประกอบการที่ดำเนินกิจการการผลิตผลิตภัณฑ์อาหาร ประมาณร้อยละ 23.6 รองลงมาเป็นสถาน

ประกอบการที่ดำเนินกิจการการผลิตเสื้อผ้าเครื่องแต่งกาย และการผลิตไม้และผลิตภัณฑ์จากไม้และไม้ก๊อก (ยกเว้น เฟอร์นิเจอร์) การผลิตสิ่งของจากฟางและวัสดุถักสานอื่นๆ โดยมีสัดส่วนร้อยละ 20.0 และ 18.6 ตามลำดับ

ตาราง ข จำนวนและร้อยละของสถานประกอบการอุตสาหกรรมการผลิต จำแนกตามหมวดย่อยอุตสาหกรรม

หมวดย่อยอุตสาหกรรม	จำนวน	ร้อยละ
รวม	1,083	100.0
การผลิตผลิตภัณฑ์อาหาร	256	23.6
การผลิตเครื่องตี	12	1.1
การผลิตสิ่งทอ	61	5.6
การผลิตเสื้อผ้าเครื่องแต่งกาย	217	20.0
การผลิตเครื่องหนังและผลิตภัณฑ์ที่เกี่ยวข้อง	6	0.5
การผลิตไม้และผลิตภัณฑ์จากไม้และไม้ก๊อก (ยกเว้นเฟอร์นิเจอร์) การผลิตสิ่งของจากฟางและวัสดุถักสานอื่นๆ	201	18.6
การพิมพ์และการผลิตซ้ำสื่อบันทึกข้อมูล	11	1.0
การผลิตเคมีภัณฑ์และผลิตภัณฑ์เคมี	1	0.1
การผลิตเภสัชภัณฑ์ เคมีภัณฑ์ที่ใช้รักษาโรค ผลิตภัณฑ์จากพืชและสัตว์ที่ใช้รักษาโรค	1	0.1
การผลิตผลิตภัณฑ์ยางและพลาสติก	10	0.9
การผลิตผลิตภัณฑ์อื่นๆ ที่ทำจากแร่โลหะ	50	4.6
การผลิตผลิตภัณฑ์โลหะประดิษฐ์ (ยกเว้นเครื่องจักรและอุปกรณ์)	108	10.0
การผลิตผลิตภัณฑ์คอมพิวเตอร์ อิเล็กทรอนิกส์ และอุปกรณ์ที่ใช้ในทางทัศนศาสตร์	1	0.1
การผลิตเครื่องจักรและเครื่องมือ ซึ่งมีได้จัดประเภทไว้ในที่อื่น	2	0.2
การผลิตยานยนต์ รถพ่วง และรถกึ่งพ่วงและการผลิตอุปกรณ์ขนส่งอื่นๆ	5	0.5
การผลิตเฟอร์นิเจอร์	20	1.9
การผลิตผลิตภัณฑ์อื่นๆ	48	4.4
การซ่อมและการติดตั้งเครื่องจักรและอุปกรณ์	67	6.2
การจัดการน้ำเสียการเก็บรวบรวมของเสีย การบำบัด และการกำจัดของเสีย รวมถึงการนำของเสียกลับมาใช้ใหม่	7	0.6

2.2 ข้อมูลสถิติที่สำคัญ จำแนกตามขนาดของ สถานประกอบการ และหมวดย่อยอุตสาหกรรม

2.2.1 คนทำงานและค่าตอบแทนแรงงาน

1) จำนวนคนทำงาน

ข้อมูลจากตาราง ค แสดงให้เห็นว่า คนทำงานที่ปฏิบัติงานในสถานประกอบการที่ตั้งอยู่ในจังหวัดอุทัยธานี มีจำนวนทั้งสิ้น 4,741 คน ในจำนวนนี้ส่วนใหญ่ประมาณ 2,719 คน หรือร้อยละ 57.4 เป็นคนทำงานที่ปฏิบัติงานอยู่ในสถานประกอบการขนาดเล็กที่มีคนทำงาน 1-15 คน รองลงมาร้อยละ 28.0 และร้อยละ 6.4 เป็นสถานประกอบการที่มีคนทำงานมากกว่า 200 คน และ 16-25 คน ตามลำดับ สำหรับสถานประกอบการขนาดอื่นๆ แต่ละขนาดมีสัดส่วนของคนทำงานไม่เกินร้อยละ 4.5

เมื่อพิจารณาตามหมวดย่อยอุตสาหกรรม พบว่า คนทำงานส่วนใหญ่อยู่ในอุตสาหกรรมการผลิตผลิตภัณฑ์อาหาร คิดเป็นร้อยละ 51.7 รองลงมาเป็นอุตสาหกรรมการผลิตเสื้อผ้า เครื่องแต่งกาย และ อุตสาหกรรมการผลิตสิ่งทอ คิดเป็นสัดส่วนร้อยละ 8.7 และ 8.2 ตามลำดับ ส่วนอุตสาหกรรมการผลิตที่เหลือจะมีคนทำงานไม่เกิน ร้อยละ 6.7

2) จำนวนลูกจ้าง

ด้านการจ้างงานของสถานประกอบการ พิจารณาจากจำนวนลูกจ้างซึ่งปฏิบัติงานอยู่ในสถานประกอบการทั้งสิ้น 3,232 คน พบว่า โดยส่วนใหญ่ (ร้อยละ 41.1) เป็นสถานประกอบการที่มีจำนวนลูกจ้างมากกว่า 200 คน รองลงมาปฏิบัติงานอยู่ในสถานประกอบการที่มีจำนวนลูกจ้าง 1-15 คน ซึ่งมีสัดส่วนร้อยละ 38.1 ส่วนสถานประกอบการที่มีจำนวนลูกจ้างน้อยที่สุด เป็นสถานประกอบการที่มีจำนวน คนทำงาน 26-30 คน มีสัดส่วนเพียงร้อยละ 0.9

เมื่อพิจารณาตามหมวดย่อย อุตสาหกรรม พบว่า ลูกจ้างส่วนใหญ่ทำงานอยู่ในอุตสาหกรรมการผลิตผลิตภัณฑ์อาหาร คิดเป็น ร้อยละ 62.8 รองลงมาเป็นการผลิตสิ่งทอ และการผลิตผลิตภัณฑ์อื่นๆ ที่ทำจากแร่โลหะ คิด เป็นสัดส่วนร้อยละ 9.9 และ 4.4 ตามลำดับ

3) ค่าตอบแทนแรงงาน

สำหรับค่าตอบแทนแรงงานของลูกจ้าง ในสถานประกอบการอุตสาหกรรมการผลิต จังหวัดอุทัยธานี ได้รับค่าตอบแทนแรงงานรวม ทั้งสิ้นประมาณ 52,289 บาท ส่วนใหญ่ ค่าตอบแทนแรงงานเฉลี่ยต่อคนของลูกจ้างใน สถานประกอบการที่มีจำนวนคนทำงานมากกว่า 200 คน ได้รับค่าตอบแทนเฉลี่ยต่อคนต่อปี สูงสุด ประมาณ 71,292 บาท รองลงมาเป็น สถานประกอบการที่มีคนทำงาน 51-200 คน และ 16-25 คน โดยได้รับค่าตอบแทนแรงงาน 54,289 บาท และ 39,330 บาท ตามลำดับ

เมื่อพิจารณาค่าตอบแทนของลูกจ้าง โดยจำแนกตามหมวดย่อยของอุตสาหกรรม พบว่า ส่วนใหญ่ ค่าตอบแทนแรงงานของลูกจ้าง ในอุตสาหกรรมผลิตยางและพลาสติก ได้รับ ค่าตอบแทนต่อคนต่อปี ประมาณ 99,069 บาท รองลงมาเป็นอุตสาหกรรมซ่อมและการ ติดตั้งเครื่องจักรและอุปกรณ์ฯ และอุตสาหกรรม การผลิตด้านการพิมพ์และการผลิตซ้ำสี่อบันทึก ข้อมูล โดยได้รับค่าตอบแทนต่อคนต่อปี ประมาณ 81,847 บาท บาท และ 74,155 บาท ตามลำดับ

ตาราง ค จำนวนและร้อยละของคนทำงาน ลูกจ้าง และค่าตอบแทนแรงงาน จำแนกตามขนาดของสถานประกอบการ และหมวดย่อยอุตสาหกรรม

ขนาดของสถานประกอบการ/ หมวดย่อยอุตสาหกรรม	จำนวน สถานประ- กอบการ	คนทำงาน		ลูกจ้าง		ค่าตอบแทนแรงงาน	
		จำนวน	ร้อยละ	จำนวน	ร้อยละ	มูลค่า (พันบาท)	เฉลี่ยต่อคน ต่อปี (บาท)
รวม	1,083	4,741	100.0	3,232	100.0	168,996.6	52,289
ขนาดของสถานประกอบการ							
1 – 15 คน	1,059	2,719	57.4	1,231	38.1	47,226.3	38,364
16 – 25 คน	14	302	6.4	287	8.9	11,287.6	39,330
26 – 30 คน	1	30	0.6	29	0.9	850.0	29,310
31 – 50 คน	4	148	3.1	143	4.4	3,355.5	23,465
51 – 200 คน	3	215	4.5	215	6.6	11,672.2	54,289
มากกว่า 200 คน	2	1,327	28.0	1,327	41.1	94,604.9	71,292
หมวดย่อยอุตสาหกรรม							
การผลิตผลิตภัณฑ์อาหาร	256	2,453	51.7	2,031	62.8	120,155.9	59,161
การผลิตเครื่องดื่ม	12	64	1.3	49	1.5	2,459.0	50,183
การผลิตสิ่งทอ	61	387	8.2	319	9.9	5,829.6	18,975
การผลิตเสื้อผ้าเครื่องแต่งกาย	217	412	8.7	132	4.1	6,347.0	48,084
การผลิตเครื่องหนังและผลิตภัณฑ์ที่เกี่ยวข้อง	6	26	0.5	16	0.5	371.04	23,190
การผลิตไม้และผลิตภัณฑ์จากไม้และไม้กึ่งอก (ยกเว้นเฟอร์นิเจอร์)การผลิตสิ่งของจาก ฟางและวัสดุจากสานอื่นๆ	201	317	6.7	54	1.7	1,820.6	33,714
การพิมพ์และการผลิตซ้ำสื่อบันทึกข้อมูล	11	60	1.3	40	1.2	2,966.2	74,155
การผลิตเคมีภัณฑ์และผลิตภัณฑ์เคมี	1	3	0.1	-	-	-	-
การผลิตเภสัชภัณฑ์ เคมีภัณฑ์ที่ใช้รักษาโรค ผลิตภัณฑ์จากพืชและสัตว์ที่ใช้รักษาโรค	1	6	0.1	5	0.2	D	D
การผลิตผลิตภัณฑ์ยางและพลาสติก	10	25	0.5	14	0.4	1,387.0	99,069
การผลิตผลิตภัณฑ์อื่นๆ ที่ทำจากแร่โลหะ	50	152	3.2	73	2.3	4,000.5	54,802
การผลิตผลิตภัณฑ์โลหะประดิษฐ์ (ยกเว้นเครื่องจักรและอุปกรณ์)	108	290	6.1	143	4.4	7,663.7	53,592
การผลิตผลิตภัณฑ์คอมพิวเตอร์ อิเล็กทรอนิกส์ และอุปกรณ์ที่ใช้ ในทางทัศนศาสตร์	1	65	1.4	65	2.0	D	D
การผลิตเครื่องจักรและเครื่องมือ ซึ่งมิได้จัดประเภทไว้ในที่อื่น	1	5	0.1	3	0.1	D	D
การผลิตยานยนต์ รถพ่วง และรถกึ่งพ่วง	4	4	0.1	-	-	-	-
การผลิตอุปกรณ์ขนส่งอื่นๆ	1	6	0.1	5	0.2	D	D
การผลิตเฟอร์นิเจอร์	20	124	2.6	103	3.2	1,309.9	12,718
การผลิตผลิตภัณฑ์อื่นๆ	48	173	3.7	105	3.2	3,956.3	37,678
การซ่อมและการติดตั้งเครื่องจักรและ อุปกรณ์	67	114	2.4	27	0.8	2,209.9	81,847
การจัดการน้ำเสีย การเก็บรวบรวมของเสีย การบำบัดและการกำจัดของเสีย รวมถึงการนำของเสียกลับมาใช้ใหม่	7	56	1.2	48	1.5	1,315.5	27,405

หมายเหตุ : - ไม่มีข้อมูล หรือข้อมูลมีค่าเป็น 0 หรือมีข้อมูลจำนวนน้อย
D หมายถึง ตัวเลขที่ไม่เปิดเผย

ตาราง ง มูลค่าผลผลิต และมูลค่าเพิ่มของสถานประกอบการอุตสาหกรรมการผลิต จำแนกตามขนาดของสถานประกอบการ และหมวดย่อยอุตสาหกรรม

ขนาดของสถานประกอบการ/ หมวดย่อยอุตสาหกรรม	มูลค่าผลผลิต		มูลค่าเพิ่ม		มูลค่าเพิ่มต่อ มูลค่าผลผลิต (ร้อยละ)
	มูลค่า (พันบาท)	ร้อยละ	มูลค่า (พันบาท)	ร้อยละ	
รวม	8,125,318.9	100.0	2,185,457.0	100.0	26.9
ขนาดของสถานประกอบการ					
1 – 15 คน	460,254.0	5.7	148,756.3	6.8	32.3
16 – 25 คน	565,222.0	7.0	121,606.0	5.6	21.5
26 – 30 คน	D	0.0	D	D	D
31 – 50 คน	292,410.2	3.6	49,498.6	2.3	16.9
51 – 200 คน	D	D	D	D	D
มากกว่า 200 คน	D	D	D	D	D
หมวดย่อยอุตสาหกรรม					
การผลิตผลิตภัณฑ์อาหาร	7,806,568.4	96.1	2,074,211.9	94.9	26.6
การผลิตเครื่องดื่ม	10,997.7	0.1	3,990.3	0.2	36.3
การผลิตสิ่งทอ	11,727.6	0.1	4,279.9	0.2	36.5
การผลิตเสื้อผ้าเครื่องแต่งกาย	40,731.2	0.5	15,417.5	0.7	37.9
การผลิตเครื่องหนังและผลิตภัณฑ์ที่เกี่ยวข้อง	867.0	-	272.7	0.0	31.5
การผลิตไม้และผลิตภัณฑ์จากไม้และไม้ก๊อก (ยกเว้น การผลิตสิ่งของจากฟางและวัสดุถักสานอื่นๆ)	16,055.9	0.2	6,066.8	0.3	37.8
การพิมพ์และการผลิตเข้าสู่บันทึกรหัสข้อมูล	16,568.4	0.2	4,617.5	0.2	27.9
การผลิตเคมีภัณฑ์และผลิตภัณฑ์เคมี	D	D	D	D	D
การผลิตเภสัชภัณฑ์ เคมีภัณฑ์ที่ใช้รักษาโรค และผลิตภัณฑ์จาก และสัตว์ที่ใช้รักษาโรค	D	D	D	D	D
การผลิตผลิตภัณฑ์ยางและพลาสติก	26,979.2	0.3	6,147.8	0.3	22.8
การผลิตผลิตภัณฑ์อื่นๆ ที่ทำจากแร่โลหะ	21,902.1	0.3	8,551.2	0.4	39.0
การผลิตผลิตภัณฑ์โลหะประดิษฐ์ (ยกเว้นเครื่องจักรและ อุปกรณ์)	81,536.1	1.0	31,885.8	1.5	39.1
การผลิตผลิตภัณฑ์คอมพิวเตอร์ อิเล็กทรอนิกส์ และอุปกรณ์ที่ ใช้ในทางทัศนศาสตร์	D	D	D	D	D
การผลิตเครื่องจักรและเครื่องมือ ซึ่งมีได้จัดประเภทไว้ในที่อื่น	D	D	D	D	D
การผลิตยานยนต์ รถพ่วง และรถกึ่งพ่วง	280.0	-	110.8	-	39.6
การผลิตอุปกรณ์ขนส่งอื่นๆ	D	D	D	D	D
การผลิตเฟอร์นิเจอร์	5,909.9	0.1	2,473.2	0.1	41.8
การผลิตผลิตภัณฑ์อื่นๆ	29,801.0	0.4	8,833.6	0.4	29.6
การซ่อมและการติดตั้งเครื่องจักรและอุปกรณ์	22,284.2	0.3	9,106.4	0.5	40.9
การจัดการน้ำเสีย การเก็บรวบรวมของเสีย การบำบัด และการกำจัดของเสีย รวมถึงการนำของเสียกลับมาใช้ใหม่	13,144.8	0.2	2,888.7	0.2	22.0

หมายเหตุ : - ไม่มีข้อมูล หรือข้อมูลมีค่าเป็น 0 หรือมีข้อมูลจำนวนน้อย
D หมายถึง ตัวเลขที่ไม่เปิดเผย

2.2.2 มูลค่าผลผลิต

สถานประกอบการอุตสาหกรรมการผลิตมีมูลค่าผลผลิตรวมทั้งสิ้น 8,125.3 ล้านบาท โดยมีสัดส่วนของมูลค่าเพิ่มต่อมูลค่าผลผลิตประมาณร้อยละ 26.9 เมื่อพิจารณาตามขนาดของสถานประกอบการ (ตาราง ง) พบว่า มูลค่าผลผลิตของสถานประกอบการที่มีจำนวนคนทำงาน 16-25 คน มีสัดส่วนมูลค่าผลผลิตประมาณร้อยละ 7.0 สถานประกอบการที่มีคนทำงาน 1-15 คน และ 31- 50 คน มีมูลค่าผลผลิตประมาณร้อยละ 5.7 และ 3.6

สำหรับมูลค่าผลผลิตของสถานประกอบการ จำแนกตามหมวดย่อยอุตสาหกรรมพบว่า มูลค่าผลผลิตของสถานประกอบการที่เกี่ยวข้องกับอุตสาหกรรมการผลิตผลิตภัณฑ์อาหาร มีมูลค่าผลผลิตสูงถึงร้อยละ 96.1 รองลงมาเป็นการผลิตผลิตภัณฑ์โลหะ(ยกเว้นเครื่องจักรและอุปกรณ์) โดยมีมูลค่าผลผลิตร้อยละ 1.0 ส่วนอุตสาหกรรมการผลิตอื่นๆ ในแต่ละหมวดย่อยอุตสาหกรรม มีมูลค่าผลผลิตในสัดส่วนต่ำกว่าร้อยละ 1.0

2.2.3 มูลค่าเพิ่ม

ในการดำเนินกิจการของสถานประกอบการอุตสาหกรรมการผลิตมีมูลค่าเพิ่มรวมทั้งสิ้นประมาณ 2,185.5 ล้านบาท เมื่อพิจารณาตามขนาดของสถานประกอบการ (ตาราง ง)พบว่ามูลค่าเพิ่มของสถานประกอบการที่มีจำนวนคนทำงาน1-15 คน มีมูลค่าเพิ่มประมาณร้อยละ 6.8 เป็นสถานประกอบการที่มีจำนวนคนทำงาน 16-25 คน และสถานประกอบการที่มีจำนวนคนทำงาน 31-50 คน โดยมีมูลค่าเพิ่ม ร้อยละ 5.6 และร้อยละ 2.3 ตามลำดับ

สำหรับมูลค่าเพิ่มของสถานประกอบการ จำแนกตามหมวดย่อยอุตสาหกรรม พบว่ามูลค่าเพิ่มของสถานประกอบการอุตสาหกรรมการผลิตผลิตภัณฑ์อาหาร มีมูลค่าเพิ่มสูงถึงร้อยละ 94.9 รองลงมาเป็นอุตสาหกรรมการผลิตผลิตภัณฑ์โลหะประดิษฐ์(ยกเว้นเครื่องจักรและอุปกรณ์) โดยมี

มูลค่าเพิ่มร้อยละ 1.5 และอุตสาหกรรมการผลิตอื่นๆ ในแต่ละหมวดย่อยอุตสาหกรรม มีมูลค่าผลผลิตในสัดส่วนต่ำกว่าร้อยละ 1.0

2.2.4 มูลค่าผลผลิตเฉลี่ย

มูลค่าผลผลิตเฉลี่ยต่อสถานประกอบการ และต่อคนทำงาน ประมาณ 7.5 ล้านบาท เมื่อพิจารณาตามขนาดของสถานประกอบการ (ตาราง จ) พบว่าสถานประกอบการที่มีคนทำงาน 31-50 คน มีมูลค่าผลผลิตเฉลี่ยต่อสถานประกอบการและต่อคนทำงานสูงถึง 73.1 และ 2.0 ล้านบาทตามลำดับ รองลงมาเป็นสถานประกอบการที่มีจำนวนคนทำงาน 16-25 คน มีมูลค่าเฉลี่ย 40.4 และ 1.9 ล้านบาท ตามลำดับ

สำหรับมูลค่าผลผลิตเฉลี่ยต่อสถานประกอบการและต่อคนทำงาน ตามหมวดย่อยอุตสาหกรรมพบว่า อุตสาหกรรมการผลิตผลิตภัณฑ์อาหาร มีมูลค่าผลผลิตเฉลี่ยต่อสถานประกอบการและต่อคนทำงานสูงถึง 30.5 และ 3.2 ล้านบาท ตามลำดับ รองลงมาเป็นอุตสาหกรรมการผลิตผลิตภัณฑ์ยางและพลาสติก โดยมีมูลค่าผลผลิตเฉลี่ยต่อสถานประกอบการและต่อคนทำงาน 2.7 ล้านบาท และ 1.9 ล้านบาท ตามลำดับ

2.2.5 มูลค่าเพิ่มเฉลี่ย

จากตาราง จ แสดงให้เห็นว่า สถานประกอบการอุตสาหกรรมการผลิตมีมูลค่าเพิ่มเฉลี่ยต่อสถานประกอบการ มีมูลค่าประมาณ 2.0 ล้านบาท และมีมูลค่าเพิ่มต่อคนทำงาน 460,970 บาท

หากพิจารณาตามขนาดของสถานประกอบการ พบว่า สถานประกอบการที่มีคนทำงาน 31-50 คน มีมูลค่าเพิ่มเฉลี่ยต่อสถานประกอบการ และต่อคนทำงาน ประมาณ 12.4 ล้านบาท และ 334,450 บาท ตามลำดับ สำหรับสถานประกอบการที่มีจำนวนคนทำงาน 1-15 คน มีมูลค่าเพิ่มเฉลี่ยต่อสถานประกอบการและต่อคนทำงานประมาณ 140,469 บาทและ 54,710 บาท

เมื่อพิจารณาตามหมวดย่อยอุตสาหกรรม พบว่า อุตสาหกรรมการผลิตผลิตภัณฑ์อาหาร มีมูลค่าเพิ่มเฉลี่ยต่อสถานประกอบการและต่อคนทำงานสูงที่สุดประมาณ 8.1 ล้านบาท และ 845,582 บาท ตามลำดับ ในขณะที่สถาน

ประกอบการการผลิตสิ่งทอ มีมูลค่าเพิ่มเฉลี่ยต่อสถานประกอบการและต่อคนทำงานต่ำสุด ประมาณ 70,162 บาท และ 11,059 บาท ตามลำดับ

ตาราง จ มูลค่าผลผลิต และมูลค่าเพิ่มเฉลี่ยต่อสถานประกอบการ และต่อคนทำงาน จำแนกตามขนาดของสถานประกอบการและหมวดย่อยอุตสาหกรรม

(หน่วย : บาท)

ขนาดของสถานประกอบการ/ หมวดย่อยอุตสาหกรรม	มูลค่าผลผลิตเฉลี่ย		มูลค่าเพิ่มเฉลี่ย	
	ต่อสถาน- ประกอบการ	ต่อคนทำงาน	ต่อสถาน- ประกอบการ	ต่อคนทำงาน
รวม	7,502,602.9	1,713,840.7	2,017,965.8	460,969.6
ขนาดของสถานประกอบการ				
1 – 15 คน	434,611.9	169,273.3	140,468.7	54,709.9
16 – 25 คน	40,373,002.1	1,871,596.1	8,686,142.1	402,668.8
26 – 30 คน	D	D	D	D
31 – 50 คน	73,102,550.0	1,975,744.6	12,374,650.0	334,450.0
51 – 200 คน	D	D	D	D
มากกว่า 200 คน	D	D	D	D
หมวดย่อยอุตสาหกรรม				
การผลิตผลิตภัณฑ์อาหาร	30,494,407.7	3,182,457.5	8,102,390.1	845,581.7
การผลิตเครื่องดื่มและการผลิตผลิตภัณฑ์ยาสูบ	916,478.3	171,839.7	332,528.3	62,349.1
การผลิตสิ่งทอ	192,255.7	30,303.9	70,161.5	11,059.0
การผลิตเสื้อผ้าเครื่องแต่งกาย	187,701.3	98,862.1	71,048.2	37,421.0
การผลิตเครื่องหนังและผลิตภัณฑ์ที่เกี่ยวข้อง	144,500.0	33,346.2	45,450.0	10,488.5
การผลิตไม้และผลิตภัณฑ์จากไม้และไม้ก๊อก (ยกเว้นเฟอร์นิเจอร์)	79,880.0	50,649.4	30,183.1	19,138.2
การผลิตสิ่งของจากฟางและวัสดุจากสานอื่นๆ				
การพิมพ์และการผลิตซ้ำสื่อบันทึกข้อมูล	1,506,214.5	276,139.3	419,769.1	76,957.7
การผลิตเคมีภัณฑ์และผลิตภัณฑ์เคมี	D	D	D	D
การผลิตเภสัชภัณฑ์ เคมีภัณฑ์ที่ใช้รักษาโรค และผลิตภัณฑ์จากพืชและสัตว์ที่ใช้รักษาโรค	D	D	D	D
การผลิตผลิตภัณฑ์ยางและพลาสติก	2,697,916.0	1,079,166.4	614,777.0	245,910.8
การผลิตผลิตภัณฑ์อื่นๆ ที่ทำจากแร่โลหะ	438,042.4	144,092.9	171,024.0	56,257.9
การผลิตผลิตภัณฑ์โลหะประดิษฐ์ (ยกเว้นเครื่องจักรและอุปกรณ์)	754,964.2	281,159.1	295,238.5	109,950.9
การผลิตผลิตภัณฑ์คอมพิวเตอร์ อิเล็กทรอนิกส์ และอุปกรณ์ที่ใช้ในทางทัศนศาสตร์	D	D	D	D
การผลิตเครื่องจักรและเครื่องมือ ซึ่งมีได้จัดประเภทไว้ในที่อื่น	D	D	D	D
การผลิตยานยนต์ รถพ่วง และรถกึ่งพ่วง	70,000.0	70,000.0	27,700.0	27,700.0
การผลิตอุปกรณ์ขนส่งอื่นๆ	D	D	D	D
การผลิตเฟอร์นิเจอร์	295,497.0	47,660.8	123,659.5	19,945.1
การผลิตผลิตภัณฑ์อื่นๆ	620,583.8	172,260.0	184,034.2	51,061.5
การซ่อมและการติดตั้งเครื่องจักรและอุปกรณ์	332,599.4	195,475.1	135,916.0	79,880.4
การจัดการน้ำเสีย การเก็บรวบรวมของเสีย การบำบัดและการกำจัดของเสีย รวมถึงการนำของเสียกลับมาใช้ใหม่	1,877,828.6	234,728.6	412,677.1	51,584.6

2.3 สรุปและข้อเสนอแนะของสถานประกอบการ

ผลจากการสำมะโนอุตสาหกรรม พ.ศ. 2555: อุตสาหกรรมการผลิตจังหวัดอุทัยธานี พบว่า มีจำนวนสถานประกอบการอุตสาหกรรมการผลิตทั้งสิ้นประมาณ 1,083 แห่ง ส่วนใหญ่หรือประมาณร้อยละ 97.8 เป็นสถานประกอบการที่มีขนาดคนทำงาน 1-15 คน และประกอบอุตสาหกรรมการผลิตเกี่ยวกับการผลิตผลิตภัณฑ์อาหาร สำหรับคนทำงานในสถานประกอบการอุตสาหกรรมการผลิตมีจำนวนทั้งสิ้นประมาณ 4,741 คน มีการจ้างงานหรือมีลูกจ้างทั้งสิ้นประมาณ 3,232 คน โดยได้รับค่าตอบแทนต่อคนต่อปีประมาณ 52,289 บาท ส่วนมูลค่าผลผลิตมีมูลค่าประมาณ 8,125.3 ล้านบาท ค่าใช้จ่ายขั้นกลางประมาณ 5,939.9 ล้านบาทและมูลค่าเพิ่มประมาณ 2,185.4 ล้านบาท เป็นต้น

● ความช่วยเหลือที่ต้องการจากหน่วยงานของรัฐ

จากการสำรวจพบว่า ผู้ประกอบการในจังหวัดอุทัยธานี ประมาณร้อยละ 43.2 ได้ระบุความต้องการและข้อเสนอแนะ ดังนี้ ร้อยละ 50.7 ต้องการให้หน่วยงานรัฐลดต้นทุนการผลิต ร้อยละ 42.6 ต้องการให้หน่วยงานรัฐจัดหาแหล่งเงินกู้ดอกเบี้ยต่ำ ร้อยละ 20.7 ต้องการให้ลดภาษี หรือยกเว้นภาษีนำเข้าวัตถุดิบ เครื่องมือ เครื่องจักรฯ ร้อยละ 12.9 ต้องการให้ภาครัฐจัดหา ฝึกอบรมและพัฒนาฝีมือแรงงาน และร้อยละ 10.9 ต้องการให้เพิ่มวงเงินสินเชื่อให้กับผู้ประกอบการ

แผนภูมิ ฎ ร้อยละของสถานประกอบการอุตสาหกรรมการผลิต จำแนกตามความต้องการให้ภาครัฐช่วยเหลือ 5 อันดับแรก

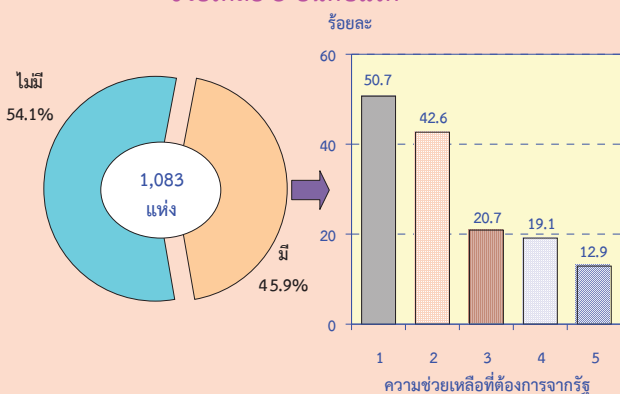

หมายเหตุ : สถานประกอบการ 1 แห่งสามารถตอบได้มากกว่า 1 ข้อ

ความช่วยเหลือที่ต้องการจากรัฐ :

1. ลดต้นทุนการผลิต
2. จัดหาแหล่งเงินกู้ดอกเบี้ยต่ำ
3. ลดภาษี หรือยกเว้นภาษีนำเข้า
4. ส่งเสริมการลงทุนให้ผู้ประกอบการ
5. จัดหา ฝึกอบรม และพัฒนาฝีมือแรงงาน

● ปัญหาในการดำเนินกิจการ

ผู้ประกอบการอุตสาหกรรมการผลิตในจังหวัดอุทัยธานี ประมาณร้อยละ 44.2 ได้แสดงความคิดเห็นในเรื่องปัญหาและอุปสรรคที่สำคัญในการดำเนินกิจการ ดังนี้ ร้อยละ 38.1 มีปัญหาในการดำเนินกิจการด้านเงินทุนไม่เพียงพอ ร้อยละ 26.2 ประสบปัญหาวัตถุดิบที่ใช้ในการผลิต ร้อยละ 23.4 ประสบปัญหาด้านตลาดผลผลิต ร้อยละ 17.6 มีปัญหาขาดแคลนแรงงาน ร้อยละ 4.4 มีความคิดเห็นว่ายานโยบายด้านการค้าของรัฐบาลไม่แน่นอน และร้อยละ 21.3 ผู้ประกอบการประสบปัญหาด้านอื่นๆ

แผนภูมิ ฎ ร้อยละของสถานประกอบการ

อุตสาหกรรมการผลิต จำแนกตามการมีปัญหาด้านการดำเนินกิจการ

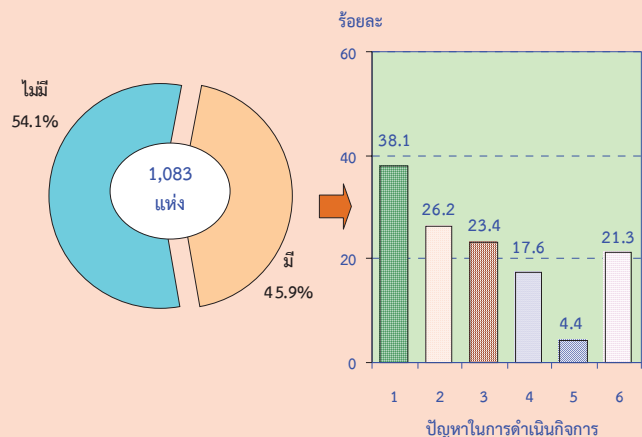

หมายเหตุ : สถานประกอบการ 1 แห่งสามารถตอบได้มากกว่า 1 ข้อ

ปัญหาในการดำเนินกิจการ :

1. เงินทุนไม่เพียงพอ
2. ขาดแคลนวัตถุดิบที่ใช้ในการผลิต
3. ตลาดผลผลิต
4. ขาดแคลนแรงงาน
5. นโยบายด้านการค้าของรัฐบาลไม่แน่นอน
6. อื่นๆ

ตารางสถิติ

ตอนที่ 1 ข้อมูลการดำเนินงานของสถานประกอบการอุตสาหกรรมผลิต
จำแนกตามขนาดของสถานประกอบการ

สารบัญตารางสถิติ

ตอนที่ 1	ข้อมูลการดำเนินงานกิจการของสถานประกอบการอุตสาหกรรมการผลิต จำแนกตามขนาดของสถานประกอบการ
ตาราง 1	สถิติมูลฐานอุตสาหกรรมการผลิตในปี 2554 จำแนกตามขนาดของสถานประกอบการ
ตาราง 2	มูลค่าผลผลิตของสถานประกอบการอุตสาหกรรมการผลิตในปี 2554 จำแนกตามขนาดของสถานประกอบการ
ตาราง 3	ค่าใช้จ่ายขั้นกลางของสถานประกอบการอุตสาหกรรมการผลิตในปี 2554 จำแนกตามขนาดของสถานประกอบการ
ตาราง 4	คนทำงานในสถานประกอบการอุตสาหกรรมการผลิตในปี 2554 จำแนกตามสถานภาพการทำงาน เพศ และขนาดของสถานประกอบการ
ตาราง 5	จำนวนสถานประกอบการอุตสาหกรรมการผลิต จำแนกตามจำนวนวันทำงานต่อ สัปดาห์ จำนวนชั่วโมงทำงานเฉลี่ยต่อวันของลูกจ้าง และขนาดของสถานประกอบการ
ตาราง 6	ค่าตอบแทนแรงงานในปี 2554 จำแนกตามขนาดของสถานประกอบการ
ตาราง 7	จำนวนและร้อยละของสถานประกอบการอุตสาหกรรมการผลิต จำแนกตามอัตรา การใช้กำลังการผลิตต่อปี 2554 และขนาดของสถานประกอบการ
ตาราง 8	มูลค่าวัตถุดิบและวัสดุประกอบฯ และสินค้าคงเหลือต้นปีและปลายปี 2554 จำแนกตามขนาดของสถานประกอบการ
ตาราง 9	ส่วนเปลี่ยนแปลงของมูลค่าวัตถุดิบและวัสดุประกอบฯ และสินค้าคงเหลือในปี 2554 จำแนกตามขนาดของสถานประกอบการ
ตาราง 10	ค่าใช้จ่ายทั้งสิ้นของสถานประกอบการอุตสาหกรรมการผลิตในปี 2554 จำแนกตามขนาดของสถานประกอบการ
ตาราง 11	รายรับทั้งสิ้นของสถานประกอบการอุตสาหกรรมการผลิตในปี 2554 จำแนกตามขนาดของสถานประกอบการ
ตาราง 12	มูลค่าตามบัญชีของสินทรัพย์ถาวรในปี 2554 จำแนกตามขนาดของสถาน ประกอบการ
ตาราง 13	มูลค่าสินทรัพย์ถาวรที่เปลี่ยนแปลงระหว่าง มกราคม - ธันวาคม 2554 จำแนกตามขนาดของสถานประกอบการ

ตาราง 1 สถิติฐานอุตสาหกรรมการผลิตในปี 2554 จำแนกตามขนาดของสถานประกอบการ

TABLE 1 SUMMARY OF BASIC STATISTICS FOR MANUFACTURING ESTABLISHMENTS IN 2011 BY SIZE OF ESTABLISHMENT

(พันบาท In Thousand Baht)

ขนาดของสถานประกอบการ	จำนวน	จำนวน	ลูกจ้าง	มูลค่าผลผลิต	ค่าใช้จ่าย	มูลค่าเพิ่ม	Size of establishment
	สถานประกอบการ	คนทำงาน	จำนวน	Value of gross output	ชั้นกลาง	Value added	
	Number of establishments	Number of persons engaged	Number	Value of gross output	Intermediate consumption	Value added	
รวม	1,083	4,741	3,232	8,125,318.9	5,939,861.9	2,185,457.0	Total
1 - 15 คน	1,059	2,719	1,231	460,254.0	311,497.7	148,756.3	1 - 15 persons
16 - 25 คน	14	302	287	565,222.0	443,616.0	121,606.0	16 - 25 persons
26 - 30 คน	1	30	29	D	D	D	26 - 30 persons
31 - 50 คน	4	148	143	3,355.5	242,911.6	49,498.6	31 - 50 persons
51 - 200 คน	3	215	215	D	D	D	51 - 200 persons
มากกว่า 200 คน	2	1,327	1,327	D	D	D	More than 200 persons

หมายเหตุ : D หมายถึง ตัวเลขที่ไม่เปิดเผย

Note : D means disclosure prohibited.

ที่มา : สำนักธุรกิจและอุตสาหกรรม พ.ศ.2555 : อุตสาหกรรมการผลิต จังหวัด อุทัยธานี สำนักงานสถิติแห่งชาติ กระทรวงเทคโนโลยีสารสนเทศและการสื่อสาร

Source : The 2012 Business and Industrial Census : Manufacturing Industry, Uthai Thani Province, National Statistical Office, Ministry of Information and Communication Technology

ตาราง 2 มูลค่าผลผลิตของสถานประกอบการอุตสาหกรรมการผลิตในปี 2554 จำแนกตามขนาดของสถานประกอบการ

TABLE 2 VALUE OF GROSS OUTPUT OF MANUFACTURING ESTABLISHMENTS IN 2011 BY SIZE OF ESTABLISHMENT

(พันบาท In Thousand Baht)

จำนวน สถาน- ประกอบการ Number of establishments	รวม Total	มูลค่าขายผลผลิต Sales of goods produced	รายรับจาก การขายสินค้า ที่ซื้อมาจากหน่วย ในสภาพเดิม Sales of goods purchased for resale	รายรับจากการ รับจ้างเหมาทำการ ผลิตสินค้า Receipts for contract and commission work	รายรับจากการ ให้บริการ บำรุงรักษา ซ่อมแซมและติดตั้ง ให้แก่สถาน ประกอบการอื่น Receipts for repair and installation work etc.	รายรับจากการ ให้เช่าอาคาร ฯลฯ และรายรับอื่น ๆ Receipts for rent on building etc. and other receipts	ส่วนเปลี่ยนแปลง มูลค่าสินค้าคงเหลือ Change in value of stocks of goods	Size of establishment
รวม	8,125,318.9	7,789,736.5	7,753.1	34,709.3	1,453.0	17,762.3	273,904.7	Total
1 - 15 คน	460,254.0	417,099.6	7,753.1	34,709.3	1,453.0	868.8	-1,629.8	1 - 15 persons
16 - 25 คน	565,222.0	559,653.0	-	-	-	5,569.0	-	16 - 25 persons
26 - 30 คน	D	D	-	-	-	-	-	26 - 30 persons
31 - 50 คน	292,410.2	281,085.7	-	-	-	11,324.5	-	31 - 50 persons
51 - 200 คน	D	D	-	-	-	-	-	51 - 200 persons
มากกว่า 200 คน	D	D	-	-	-	-	D	More than 200 persons

หมายเหตุ : D หมายถึง ตัวเลขที่ไม่เปิดเผย

Note : D means disclosure prohibited.

ที่มา : สำนักงานธุรกิจและอุตสาหกรรม พ.ศ.2555 : อุตสาหกรรมการผลิต จังหวัด อุทัยธานี สำนักงานสถิติแห่งชาติ กระทรวงเทคโนโลยีสารสนเทศและการสื่อสาร

Source : The 2012 Business and Industrial Census : Manufacturing Industry, Uthai Thani Province, National Statistical Office, Ministry of Information and Communication Technology.

ตาราง 3 ค่าใช้จ่ายขั้นกลางของประกอบการอุตสาหกรรมการผลิตในปี 2554 จำแนกตามขนาดของสถานประกอบการ

TABLE 3 INTERMEDIATE CONSUMPTION OF MANUFACTURING ESTABLISHMENTS IN 2011 BY SIZE OF ESTABLISHMENT

		(พันบาท In Thousand Baht)									
ขนาดของสถานประกอบการ	จำนวน สถาน- ประกอบการ Number of establishments	รวม Total	ค่าซื้อวัตถุดิบ และวัสดุประกอบ ที่ใช้ในการผลิต Purchase of materials and components	ค่าซื้อเพลิง และค่าไฟฟ้า ที่ใช้ในการผลิต Cost of fuels, cost of electricity used in production	ค่าติดตั้งซ่อมแซมและ บำรุงรักษาสินค้า ที่จำหน่ายให้ลูกค้า Cost of repair and maintenance sales of goods of purchase	ค่าติดตั้งซ่อมแซมและ บำรุงรักษาเครื่องจักร เครื่องมือ Cost of repair and maintenance of machinery and equipment	ค่าซื้อสินค้า ที่ซื้อมาจำหน่าย ในสภาพเดิม Purchase of goods for resale	ค่าจ้างเหมาจ่ายให้ สถานประกอบการ อื่นผลิตสินค้าให้ Cost of contract and commission work	ค่าใช้จ่ายอื่น ๆ Other expenses	ส่วนเปลี่ยนแปลง มูลค่าวัตถุดิบและ วัสดุประกอบฯ คงเหลือ Change in value of stocks of materials and components	Size of establishment
รวม	1,083	5,939,861.9	5,534,302.4	51,818.9	18,157.1	6,615.4	171.9	274,288.7	-54,330.3	Total	
1 - 15 คน	1,059	311,497.7	224,720.2	19,000.2	3,936.3	6,615.4	171.9	48,189.4	-8,687.0	1 - 15 persons	
16 - 25 คน	14	443,616.0	345,137.4	7,528.6	671.4	-	-	46,129.0	-44,149.6	16 - 25 persons	
26 - 30 คน	1	D	D	D	-	-	-	D	D	26 - 30 persons	
31 - 50 คน	4	242,911.6	198,451.6	8,081.8	482.9	-	-	35,695.3	-200.0	31 - 50 persons	
51 - 200 คน	3	D	D	D	D	-	-	D	D	51 - 200 persons	
มากกว่า 200 คน	2	D	D	D	D	-	-	D	D	More than 200 persons	

หมายเหตุ : D หมายถึง ตัวเลขที่ไม่เปิดเผย

Note : D means disclosure prohibited.

ที่มา : สำนักบริหารข้อมูลอุตสาหกรรม จังหวัด อุทัยธานี สำนักงานสถิติแห่งชาติ กระทรวงเทคโนโลยีสารสนเทศและการสื่อสาร

Source : The 2012 Business and Industrial Census : Manufacturing Industry, Uthai Thani Province, National Statistical Office, Ministry of Information and Communication Technology.

ตาราง 4 คนทำงานในสถานประกอบการอุตสาหกรรมการผลิตในปี 2554 จำนวนตามสถานภาพการทำงาน เพศ และขนาดของสถานประกอบการ

TABLE 4 PERSONS ENGAGED IN MANUFACTURING ESTABLISHMENTS IN 2011 BY WORK STATUS, SEX AND SIZE OF ESTABLISHMENT

ขนาดของสถานประกอบการ	จำนวน สถาน- ประกอบการ	คนทำงานโดยไม่ได้รับค่าจ้าง/ เงินเดือน				ลูกจ้างในกรรมวิธีการผลิต Operatives				ลูกจ้างอื่น ๆ				Size of establishment				
		รวม		Unpaid workers		รวม		Skill labour		รวม		Other employees						
		ชาย	หญิง	ชาย	หญิง	ชาย	หญิง	ชาย	หญิง	ชาย	หญิง	ชาย	หญิง					
รวม	1,083	4,741	2,301	2,440	1,509	662	847	1,517	1,890	861	1,029	1,034	545	489	309	233	76	Total
1 - 15 คน	1,059	2,719	1,174	1,545	1,488	651	837	697	1,012	414	598	205	105	100	15	4	11	1 - 15 persons
16 - 25 คน	14	302	70	232	15	8	7	225	239	33	206	42	23	19	6	6	-	16 - 25 persons
26 - 30 คน	1	D	-	D	D	-	D	D	D	-	D	-	-	-	-	-	-	26 - 30 persons
31 - 50 คน	4	148	31	117	5	3	2	115	143	28	115	-	-	-	-	-	-	31 - 50 persons
51 - 200 คน	3	D	D	D	-	-	-	D	D	D	D	D	D	D	D	D	D	51 - 200 persons
มากกว่า 200 คน	2	D	D	D	-	-	-	D	D	D	D	D	D	D	D	D	D	More than 200 persons

หมายเหตุ : D หมายถึง ตัวเลขที่ไม่เปิดเผย

Note : D means disclosure prohibited.

ที่มา : สำมะโนธุรกิจและอุตสาหกรรม พ.ศ.2555 : อุตสาหกรรมการผลิต จังหวัด อุทัยธานี สำนักงานสถิติแห่งชาติ กระทรวงเทคโนโลยีสารสนเทศและการสื่อสาร

Source : The 2012 Business and Industrial Census : Manufacturing Industry, Uthai Thani Province, National Statistical Office, Ministry of Information and Communication Technology

ตาราง 5 จำนวนสถานประกอบการอุตสาหกรรมผลิต จำนวนคนงานจำนวนวันทำงานต่อสัปดาห์ จำนวนชั่วโมงทำงานเฉลี่ยต่อวันของลูกจ้าง และขนาดของสถานประกอบการ

TABLE 5 NUMBER OF MANUFACTURING ESTABLISHMENTS BY WORKING DAYS PER WEEK, WORKING HOURS PER DAY OF EMPLOYEES AND SIZE OF ESTABLISHMENT

ขนาดของสถานประกอบการ	คนทำงานโดยไม่ได้รับค่าจ้าง/เงินเดือน		ลูกจ้างในกรรมวิธีการผลิต		ลูกจ้างอื่น ๆ		Size of establishment												
	Unpaid workers		Operatives		Other employees														
	จำนวนวันทำงานต่อสัปดาห์	จำนวนชั่วโมงทำงานเฉลี่ยต่อวัน	จำนวนวันทำงานต่อสัปดาห์	จำนวนชั่วโมงทำงานเฉลี่ยต่อวัน	จำนวนวันทำงานต่อสัปดาห์	จำนวนชั่วโมงทำงานเฉลี่ยต่อวัน													
ประเภทการ	Number of working days per week	Number of working hours per day	Number of working days per week	Number of working hours per day	Number of working days per week	Number of working hours per day													
Number of establishments	< 5	6	7	< 5	6	7	< 5	6	7	< 8	8 - 10	11 - 12							
รวม	1,083	373	437	681	372	11	104	121	142	149	210	5	2	8	1	2	7	2	Total
1 - 15 คน	1,059	368	250	430	672	11	98	113	132	138	200	2	2	5	-	2	5	-	1 - 15 persons
16 - 25 คน	14	4	3	4	5	-	4	5	5	6	7	1	-	1	-	-	1	-	16 - 25 persons
26 - 30 คน	1	-	-	D	D	-	-	-	D	D	-	-	-	-	-	-	-	-	26 - 30 persons
31 - 50 คน	4	1	-	2	3	-	1	-	3	3	1	-	-	-	-	-	-	-	31 - 50 persons
51 - 200 คน	3	-	-	-	-	-	D	D	-	D	D	D	D	-	-	-	-	-	51 - 200 persons
มากกว่า 200 คน	2	-	-	-	-	-	-	D	D	-	D	D	D	D	D	D	D	D	More than 200 persons

หมายเหตุ : (1) D หมายถึง ตัวเลขที่ไม่เปิดเผย

: (2) - หมายถึง ไม่มีข้อมูลหรือข้อมูลค่าเป็น 0 หรือมีข้อมูลจำนวนเล็กน้อย

Note : (1) D means disclosure prohibited.

: (2) - Nil or zero or negligible amount

ที่มา : สำนักงานธุรกิจและอุตสาหกรรม พ.ศ.2555 : อุตสาหกรรมการผลิต จังหวัด อุทัยธานี สำนักงานสถิติแห่งชาติ กระทรวงเทคโนโลยีสารสนเทศและการสื่อสาร

Source : The 2012 Business and Industrial Census : Manufacturing Industry, Uthai Thani Province, National Statistical Office, Ministry of Information and Communication Technology

ตาราง 6 ค่าตอบแทนแรงงานในปี 2554 จำนวนตามขนาดของสถานประกอบการ

TABLE 6 REMUNERATION IN 2011 BY SIZE OF ESTABLISHMENT

ขนาดของสถานประกอบการ Number of establishments	จำนวนสถาน- ประกอบการ Number of employees	จำนวนลูกจ้าง Total	ลูกจ้างในกรรมวิธีการผลิต Operatives			ลูกจ้างอื่น ๆ Other employees			เงินที่สถานประกอบการ จ่ายสมทบเข้ากองทุน เพื่อการประกันสังคม Employer's contribution to social security	เงินที่สถานประกอบการ จ่ายสมทบเข้ากองทุน เพื่อการประกันสังคม Employer's contribution to social security	เงินที่สถานประกอบการ จ่ายสมทบเข้ากองทุน เพื่อการประกันสังคม Employer's contribution to social security	Size of establishment				
			รวม Total	ค่าจ้าง เงินเดือน Wages, salaries	ค่าล่วงเวลา โบนัส ฯลฯ Overtime bonus etc.	ค่าจ้าง เงินเดือน Wages, salaries	ค่าล่วงเวลา โบนัส ฯลฯ Overtime bonus etc.	เงินที่สถานประกอบการ จ่ายสมทบเข้ากองทุน เพื่อการประกันสังคม Employer's contribution to social security					เงินที่สถานประกอบการ จ่ายสมทบเข้ากองทุน เพื่อการประกันสังคม Employer's contribution to social security			
			รวม Total	ค่าจ้าง เงินเดือน Wages, salaries	ค่าล่วงเวลา โบนัส ฯลฯ Overtime bonus etc.	รวม Total	ค่าจ้าง เงินเดือน Wages, salaries	ค่าล่วงเวลา โบนัส ฯลฯ Overtime bonus etc.					เงินที่สถานประกอบการ จ่ายสมทบเข้ากองทุน เพื่อการประกันสังคม Employer's contribution to social security	เงินที่สถานประกอบการ จ่ายสมทบเข้ากองทุน เพื่อการประกันสังคม Employer's contribution to social security		
รวม	1,083	3,232	168,996.6	123,279.8	110,774.1	3,397.0	2,021.9	3,336.6	3,750.3	45,716.8	41,350.1	196.5	1,500.0	580.4	2,089.9	Total
1 - 15 คน	1,059	1,231	47,226.3	46,414.5	44,349.4	911.8	26.7	542.5	584.1	811.8	643.4	132.1	-	8.6	27.8	1 - 15 persons
16 - 25 คน	14	287	11,287.6	10,927.6	10,258.0	162.8	-	205.9	320.9	360.0	262.1	64.4	-	-	33.5	16 - 25 persons
26 - 30 คน	1	D	D	D	D	-	-	-	-	-	-	-	-	-	-	26 - 30 persons
31 - 50 คน	4	143	3,355.5	3,355.5	3,279.8	-	-	-	75.7	-	-	-	-	-	-	31 - 50 persons
51 - 200 คน	3	D	D	D	D	D	D	D	D	D	D	D	D	D	D	51 - 200 persons
มากกว่า 200 คน	2	D	D	D	D	D	D	D	D	D	D	D	D	D	D	More than 200 persons

หมายเหตุ : (1) D หมายถึง ตัวเลขที่ไม่เปิดเผย

: (2) - หมายถึง ไม่มีข้อมูลหรือข้อมูลมีค่าเป็น 0 หรือมีข้อมูลจำนวนเล็กน้อย

Note : (1) D means disclosure prohibited.

: (2) - Null or zero or negligible amount

ที่มา : สำนักงานสถิติแห่งชาติ กระทรวงเทคโนโลยีสารสนเทศและการสื่อสาร

ที่มา : สำนักงานสถิติแห่งชาติ กระทรวงเทคโนโลยีสารสนเทศและการสื่อสาร

Source : The 2012 Business and Industrial Census : Manufacturing Industry, Uthai Thani Province, National Statistical Office, Ministry of Information and Communication Technology.

ตาราง 7 จำนวนและร้อยละของสถานประกอบการอุตสาหกรรมผลิต จำนวนตามอัตราการใช้กำลังการผลิตต่อปี 2554 และขนาดของสถานประกอบการ

TABLE 7 NUMBER AND PERCENTAGE OF MANUFACTURING ESTABLISHMENTS BY PERCENTAGE OF CAPACITY UTILIZATION IN 2011 AND SIZE OF ESTABLISHMENT

จำนวนสถานประกอบการ		อัตราการใช้กำลังการผลิตต่อปี 2554 Percentage of capacity utilization in 2011										เฉลี่ยต่อสถาน- ประกอบการ	Size of establishment				
Number of establishments		10 - 19	< 50	50 - 59	60 - 69	70 - 79	80 - 89	90 - 99	>100			Average per establishment					
จำนวน	ร้อยละ	จำนวน	ร้อยละ	จำนวน	ร้อยละ	จำนวน	ร้อยละ	จำนวน	ร้อยละ	จำนวน	ร้อยละ	จำนวน	ร้อยละ	จำนวน	ร้อยละ	จำนวน	ร้อยละ
Number	%	Number	%	Number	%	Number	%	Number	%	Number	%	Number	%	Number	%	Number	%
รวม	1,083	10	0.9	148	13.6	180	16.7	167	15.5	202	18.7	45	4.2	242	22.4	71.5	Total
1 - 15 คน	1,059	10	0.9	147	13.8	179	16.9	165	15.6	196	18.5	38	3.6	237	22.4	71.3	1 - 15 persons
16 - 25 คน	14	100.0	-	2	14.3	-	-	4	28.6	4	28.6	1	100.0	4	28.6	82.1	16 - 25 persons
26 - 30 คน	1	100.0	-	-	-	-	-	-	-	-	-	1	100.0	-	-	90.0	26 - 30 persons
31 - 50 คน	4	100.0	-	1	25.0	1	25.0	-	-	-	-	2	50.0	-	-	73.8	31 - 50 persons
51 - 200 คน	3	100.0	-	-	-	-	-	2	66.7	1	33.3	-	-	-	-	75.0	51 - 200 persons
มากกว่า 200 คน	2	100.0	-	-	-	-	-	-	-	1	50.0	-	-	1	50.0	90.0	More than 200 persons

ที่มา : สำมะโนธุรกิจและอุตสาหกรรม พ.ศ.2555 : อุตสาหกรรมการผลิต จังหวัด อุทัยธานี สำนักงานสถิติแห่งชาติ กระทรวงเทคโนโลยีสารสนเทศและการสื่อสาร

Source : The 2012 Business and Industrial Census : Manufacturing Industry, Uthai Thani Province, National Statistical Office, Ministry of Information and Communication Technology.

ตาราง 8 มูลค่าวัตถุดิบและวัสดุประกอบฯ และสินค้าคงเหลือต้นปีและปลายปี 2554 จำนวนตามขนาดของสถานประกอบการ

TABLE 8 VALUE OF STOCKS AT THE BEGINNING AND THE END OF 2011 BY SIZE OF ESTABLISHMENT

(พันบาท In Thousand Baht)

จำนวน สถาน- ประกอบการ Number of establishments	มูลค่า ณ ต้นปี 2554 At the beginning of 2011				มูลค่า ณ ปลายปี 2554 At the end of 2011				ขนาดของสถานประกอบการ Size of establishment		
	รวม Total	วัตถุดิบ และ วัสดุประกอบฯ Materials and components	สินค้า ระหว่าง ผลิต Work in progress	สินค้า สำเร็จรูป Finished goods	สินค้าที่เข้ามา จำหน่ายใน สภาพเดิม Goods purchased for resale	รวม Total	วัตถุดิบ และ วัสดุประกอบฯ Materials and components	สินค้า ระหว่าง ผลิต Work in progress		สินค้า สำเร็จรูป Finished goods	สินค้าที่เข้ามา จำหน่ายใน สภาพเดิม Goods purchased for resale
รวม	737,078.9	139,196.3	1,780.7	595,323.1	778.9	956,653.3	84,866.0	853.5	870,280.2	653.6	Total
1 - 15 คน	29,889.1	23,839.1	1,780.7	3,490.5	778.9	19,572.4	15,152.1	853.5	2,913.2	653.6	1 - 15 persons
16 - 25 คน	56,224.9	56,224.9	-	-	-	12,075.3	12,075.3	-	-	-	16 - 25 persons
26 - 30 คน	D	D	-	-	-	-	-	-	-	-	26 - 30 persons
31 - 50 คน	268.0	268.0	-	-	-	68.0	68.0	-	-	-	31 - 50 persons
51 - 200 คน	D	D	-	-	-	D	D	-	-	-	51 - 200 persons
มากกว่า 200 คน	D	D	-	-	-	D	D	-	D	-	More than 200 persons

หมายเหตุ : D หมายถึง ตัวเลขที่ไม่เปิดเผย

Note : D means disclosure prohibited.

ที่มา : สำนักบริหารการสถิติ จังหวัด อุทัยธานี สำนักงานสถิติแห่งชาติ กระทรวงเทคโนโลยีสารสนเทศและการสื่อสาร

Source : The 2012 Business and Industrial Census : Manufacturing Industry, Uthai Thani Province, National Statistical Office, Ministry of Information and Communication Technology.

ตาราง 9 ส่วนเปลี่ยนแปลงของมูลค่าวัตถุดิบและวัสดุประกอบฯ และสินค้าคงเหลือในปี 2554 จำแนกตามขนาดของสถานประกอบการ

TABLE 9 CHANGE IN VALUE OF STOCKS IN 2011 BY SIZE OF ESTABLISHMENT

(พันบาท In Thousand Baht)

ขนาดของสถานประกอบการ Number of establishments	จำนวน สถาน- ประกอบกร Number of establishments	ส่วนเปลี่ยนแปลงของมูลค่าวัตถุดิบและวัสดุประกอบฯ และสินค้าคงเหลือ Change in value of stocks					Size of establishment
		รวม Total	วัตถุดิบและ วัสดุประกอบฯ Materials and components	สินค้าระหว่าง ผลิต Work in progress	สินค้า สำเร็จรูป Finished goods	สินค้าที่ซื้อ มา จำหน่ายในสภาพเดิม Goods purchased for resale	
รวม	1,083	219,574.4	-54,330.3	-927.1	274,957.1	-125.3	Total
1 - 15 คน	1,059	-10,316.8	-8,687.0	-927.1	-577.4	-125.3	1 - 15 persons
16 - 25 คน	14	-44,149.6	-44,149.6	-	-	-	16 - 25 persons
26 - 30 คน	1	D	D	-	-	-	26 - 30 persons
31 - 50 คน	4	-200.0	-200.0	-	-	-	31 - 50 persons
51 - 200 คน	3	D	D	-	-	-	51 - 200 persons
มากกว่า 200 คน	2	D	D	-	D	-	More than 200 persons

หมายเหตุ : D หมายถึง ตัวเลขที่ไม่เปิดเผย

Note : D means disclosure prohibited.

ที่มา : สำนักธุรกิจและอุตสาหกรรม พ.ศ.2555 : อุตสาหกรรมการผลิต จังหวัด อุทัยธานี สำนักงานสถิติแห่งชาติ กระทรวงเทคโนโลยีสารสนเทศและการสื่อสาร

Source : The 2012 Business and Industrial Census : Manufacturing Industry, Uthai Thani Province, National Statistical Office, Ministry of Information and Communication Technology.

ตาราง 10 ค่าใช้จ่ายทั้งสิ้นของสถานประกอบการอุตสาหกรรมผลิตในปี 2554 จำแนกตามขนาดของสถานประกอบการ

TABLE 10 TOTAL EXPENSES OF MANUFACTURING ESTABLISHMENTS IN 2011 BY SIZE OF ESTABLISHMENT

		(พันบาท In Thousand Baht)										
จำนวน สถาน- ประกอบการ	รวม	ค่าซื้อวัตถุดิบ และวัสดุประกอบฯ	ค่าเชื้อเพลิง และค่าไฟฟ้า	ค่าติดตั้งซ่อมแซมและ บำรุงรักษาเครื่องจักร เครื่องมือ	ค่าซื้อสินค้า ที่ซื้อมาจำหน่าย ในสภาพเดิม	ค่าจ้างเหมาจ่ายให้ สถานประกอบการ อื่นผลิตสินค้าให้	ค่าใช้จ่าย ในการขาย	ค่าใช้จ่าย ในการบริหาร และดำเนินงาน	ค่าใช้จ่ายอื่น ๆ	ค่าใช้จ่าย ในการขาย	ค่าใช้จ่าย ในการบริหาร และดำเนินงาน	ค่าใช้จ่ายอื่น ๆ
ขนาดของสถานประกอบการ	Total	ที่ซื้อวัตถุดิบ และวัสดุประกอบฯ	ที่จ่ายไม่การผลิต	ที่จ่ายซ่อมแซมและ บำรุงรักษาเครื่องจักร เครื่องมือ	ที่จำหน่ายให้ลูกค้า	Cost of contract	Cost of sale	Administrative expense	Other expenses	Cost of sale	Administrative expense	Size of establishment
Number of establishments		Purchase of materials and components	Cost of fuels, electricity used in production	Cost of repair and maintenance of machinery and equipment	Cost of repair and maintenance sales of goods of purchase	Cost of contract and commission work						
รวม	1,083	5,534,302.4	51,818.9	18,157.1	177.2	171.9	101,986.7	80,339.5	105,092.9	101,986.7	80,339.5	Total
1 - 15 คน	1,059	224,720.2	19,000.2	3,936.3	177.2	171.9	4,103.5	26,737.1	21,298.9	4,103.5	26,737.1	1 - 15 persons
16 - 25 คน	14	345,137.4	7,528.6	671.4	-	-	30,936.9	17,450.0	2,624.8	30,936.9	17,450.0	16 - 25 persons
26 - 30 คน	1	D	D	-	-	-	-	D	-	-	D	26 - 30 persons
31 - 50 คน	4	198,451.6	8,081.8	482.9	-	-	30,995.0	8,760.5	237.4	30,995.0	8,760.5	31 - 50 persons
51 - 200 คน	3	D	D	D	-	-	D	D	-	D	D	51 - 200 persons
มากกว่า 200 คน	2	D	D	D	-	-	D	D	D	D	D	More than 200 persons

หมายเหตุ : D หมายถึง ตัวเลขที่ไม่เปิดเผย

Note : D means disclosure prohibited.

ที่มา : สำนักธุรกิจและอุตสาหกรรม พ.ศ.2555 : อุตสาหกรรมผลิต จังหวัด อุทัยธานี สำนักงานสถิติแห่งชาติ กระทรวงเทคโนโลยีสารสนเทศและการสื่อสาร

Source : The 2012 Business and Industrial Census : Manufacturing Industry, Uthai Thani Province, National Statistical Office, Ministry of Information and Communication Technology.

ตาราง 11 รายรับทั้งสิ้นของสถานประกอบการอุตสาหกรรมการผลิตในปี 2554 จำแนกตามขนาดของสถานประกอบการ

TABLE 11 TOTAL RECEIPTS OF MANUFACTURING ESTABLISHMENTS IN 2011 BY SIZE OF ESTABLISHMENT

		(พันบาท In Thousand Baht)									
จำนวน สถานประกอบการ	รวม	มูลค่าขายผลผลิต	รายรับจาก การขายสินค้า	รายรับจากการ รับจ้างเหมาทำการ ผลิตสินค้า	รายรับจากการให้ บริการ บำรุงรักษา ซ่อมแซมฯ	รายรับจากการให้เช่า อาคาร พร้อมที่ดินฯ	เงินปันผลรับ	ดอกเบี้ยรับ	รายรับอื่น ๆ	รวม	ขนาดของสถานประกอบการ
Number of establishments	Total	Sales of goods produced	Sales of goods produced	Receipts for contract and commission work	Receipts for repair and installation work done for others	Receipts for rent on building, vehicle, machinery and equipment	Dividend	Interest	Other receipts	Total	Size of establishment
1,083	7,857,024.2	7,789,736.5	7,753.1	34,709.3	1,453.0	280.0	14.8	5,595.3	17,482.3	Total	
1 - 15 คน	461,921.5	417,099.6	7,753.1	34,709.3	1,453.0	-	14.8	22.9	868.8	1 - 15 persons	
16 - 25 คน	565,222.0	559,653.0	-	-	-	280.0	-	-	5,289.0	16 - 25 persons	
26 - 30 คน	D	D	-	-	-	-	-	-	-	26 - 30 persons	
31 - 50 คน	292,410.2	281,085.7	-	-	-	-	-	-	11,324.5	31 - 50 persons	
51 - 200 คน	D	D	-	-	-	-	-	-	-	51 - 200 persons	
มากกว่า 200 คน	D	D	-	-	-	-	-	D	-	More than 200 persons	

หมายเหตุ : D หมายถึง ตัวเลขที่ไม่เปิดเผย

Note : D means disclosure prohibited.

ที่มา : สำนักธุรกิจและอุตสาหกรรม พ.ศ.2555 : อุตสาหกรรมการผลิต จังหวัด อุทัยธานี สำนักงานสถิติแห่งชาติ กระทรวงเทคโนโลยีสารสนเทศและการสื่อสาร

Source : The 2012 Business and Industrial Census : Manufacturing Industry, Uthai Thani Province, National Statistical Office, Ministry of Information and Communication Technology.

ตาราง 12 มูลค่าตามบัญชีของสินทรัพย์ถาวรในปี 2554 จำแนกตามขนาดของสถานประกอบการ

TABLE 12 BOOK VALUE OF FIXED ASSETS IN 2011 BY SIZE OF ESTABLISHMENT

จำนวน สถาน- ประกอบการ Number of establish- ments	มูลค่าสินทรัพย์ต้นงวด Book value of fixed assets 1 Jan. 2011										มูลค่าสินทรัพย์ปลายงวด Book value of fixed assets 31 Dec. 2011									
	รวม Total	ที่ดิน Land	อาคารและ สิ่งก่อสร้าง Building and construction	เครื่องจักร Machinery	ยานพาหนะ Vehicles	เครื่องใช้ สำนักงาน Office appliances	เครื่องมือ อื่น ๆ Other tools	สินทรัพย์ ถาวรอื่น ๆ Other fixed assets	รวม Total	ที่ดิน Land	อาคารและ สิ่งก่อสร้าง Building and construction	เครื่องจักร Machinery	ยานพาหนะ Vehicles	เครื่องใช้ สำนักงาน Office appliances	เครื่องมือ อื่น ๆ Other tools	สินทรัพย์ ถาวรอื่น ๆ Other fixed assets				
รวม	3,593,418.9	465,440.8	814,991.6	2,076,747.7	208,772.4	9,221.8	17,673.9	570.8	3,402,084.2	455,009.5	788,616.8	1,952,258.1	178,687.3	8,843.9	18,141.6	527.0				
1 - 15 คน	1,059	854,541.2	323,392.4	226,800.6	148,544.2	144,021.5	2,465.4	9,117.2	790,473.7	317,945.1	211,396.2	121,711.4	128,311.5	2,229.7	8,679.9	200.0				
16 - 25 คน	14	142,914.3	32,000.0	96,032.9	10,630.7	3,372.1	78.2	429.6	137,530.9	32,000.0	91,768.2	10,092.3	2,870.8	73.5	399.1	327.0				
26 - 30 คน	1	D	D	D	-	-	-	-	D	D	D	-	-	-	-	-				
31 - 50 คน	4	75,684.3	10,400.0	60,800.0	1,960.3	2,300.0	100.0	124.0	72,845.1	10,400.0	57,094.4	1,847.5	1,300.0	1,000.0	1,203.2	-				
51 - 200 คน	3	D	D	D	D	D	D	D	D	D	D	D	D	D	D	-				
มากกว่า 200 คน	2	D	D	D	D	D	D	D	D	D	D	D	D	D	D	-				

หมายเหตุ : D หมายถึง ตัวเลขที่ไม่เปิดเผย

Note : D means disclosure prohibited.

ที่มา : สำนักทะเบียนและอุตสาหกรรม จังหวัด อุทัยธานี สำนักงานสถิติแห่งชาติ กระทรวงเทคโนโลยีสารสนเทศและการสื่อสาร

Source : The 2012 Business and Industrial Census : Manufacturing Industry, Uthai Thani Province, National Statistical Office, Ministry of Information and Communication Technology.

(พันบาท In Thousand Baht)

ตาราง 13 มูลค่าสินทรัพย์ถาวรที่เปลี่ยนแปลงระหว่าง มกราคม - ธันวาคม 2554 จำแนกตามขนาดของสถานประกอบการ
 TABLE 13 VALUE OF FIXED ASSETS CHANGED IN JANUARY - DECEMBER 2011 BY SIZE OF ESTABLISHMENT

(พันบาท In Thousand Baht)

ขนาดของสถานประกอบการ	จำนวน สถาน- ประกอบการ Number of establishments	รวม Total	มูลค่าสินทรัพย์ถาวรที่เปลี่ยนแปลง		มูลค่าสินทรัพย์ ถาวรที่ขาย Value of disposal of fixed assets	Size of establishment
			มูลค่าสินทรัพย์ ถาวรที่ซื้อหรือ ผลิตขึ้นเอง Value of new or cost producing of fixed assets	Change in value of fixed assets		
รวม	1,083	33,466.0	28,290.9	5,175.1		Total
1 - 15 คน	1,059	12,436.4	7,261.3	5,175.1		1 - 15 persons
16 - 25 คน	14	19,027.1	19,027.1	-		16 - 25 persons
26 - 30 คน	1	-	-	-		26 - 30 persons
31 - 50 คน	4	-	-	-		31 - 50 persons
51 - 200 คน	3	D	D	-		51 - 200 persons
มากกว่า 200 คน	2	D	D	-		More than 200 persons

หมายเหตุ : D หมายถึง ตัวเลขที่ไม่เปิดเผย

Note : D means disclosure prohibited.

ที่มา : สำมะโนธุรกิจและอุตสาหกรรม พ.ศ.2555 : อุตสาหกรรมการผลิต จังหวัด อุทัยธานี สำนักงานสถิติแห่งชาติ กระทรวงเทคโนโลยีสารสนเทศและการสื่อสาร

Source : The 2012 Business and Industrial Census : Manufacturing Industry, Uthai Thani Province, National Statistical Office, Ministry of Information and Communication Technology.

ตอนที่ 2 ข้อมูลการดำเนินงานของสถานประกอบการอุตสาหกรรมการผลิต
จำแนกตามหมวดย่อยอุตสาหกรรม

สารบัญตารางสถิติ

- ตอนที่ 2 ข้อมูลการดำเนินงานกิจการของสถานประกอบการอุตสาหกรรมการผลิต จำแนกตามหมวดย่อยอุตสาหกรรม
- ตาราง 1 สถิติมูลฐานอุตสาหกรรมการผลิตในปี 2554 จำแนกตามหมวดย่อยอุตสาหกรรม
- ตาราง 2 มูลค่าการผลิตของสถานประกอบการอุตสาหกรรมการผลิตในปี 2544 จำแนกตามหมวดย่อยอุตสาหกรรม
- ตาราง 3 ค่าใช้จ่ายขั้นกลางของสถานประกอบการอุตสาหกรรมการผลิตในปี 2554 จำแนกตามหมวดย่อยอุตสาหกรรม
- ตาราง 4 คนทำงานในสถานประกอบการอุตสาหกรรมการผลิตในปี 2554 จำแนกตามสถานภาพการทำงาน เพศ และหมวดย่อยอุตสาหกรรม
- ตาราง 5 จำนวนสถานประกอบการอุตสาหกรรมการผลิต จำแนกตามจำนวนวันทำงานต่อสัปดาห์ จำนวนชั่วโมงทำงานเฉลี่ยต่อวันของลูกจ้าง และหมวดย่อยอุตสาหกรรม
- ตาราง 6 ค่าตอบแทนแรงงานในปี 2554 จำแนกตามหมวดย่อยอุตสาหกรรม
- ตาราง 7 จำนวนและร้อยละของสถานประกอบการอุตสาหกรรมการผลิต จำแนกตามอัตราการใช้กำลังการผลิตต่อปี 2554 และหมวดย่อยอุตสาหกรรม
- ตาราง 8 มูลค่าวัตถุดิบและวัสดุประกอบฯ และสินค้าคงเหลือต้นปีและปลายปี 2554 จำแนกตามหมวดย่อยอุตสาหกรรม
- ตาราง 9 ส่วนเปลี่ยนแปลงของมูลค่าวัตถุดิบและวัสดุประกอบฯ และสินค้าคงเหลือในปี 2554 จำแนกตามหมวดย่อยอุตสาหกรรม
- ตาราง 10 ค่าใช้จ่ายทั้งสิ้นของสถานประกอบการอุตสาหกรรมการผลิตในปี 2554 จำแนกตามหมวดย่อยอุตสาหกรรม
- ตาราง 11 รายรับทั้งสิ้นของสถานประกอบการอุตสาหกรรมการผลิตในปี 2554 จำแนกตามหมวดย่อยอุตสาหกรรม
- ตาราง 12 มูลค่าตามบัญชีของสินทรัพย์ถาวรในปี 2554 จำแนกตามหมวดย่อยอุตสาหกรรม
- ตาราง 13 มูลค่าสินทรัพย์ถาวรที่เปลี่ยนแปลงระหว่าง มกราคม - ธันวาคม 2554 จำแนกตามหมวดย่อยอุตสาหกรรม

ตาราง 1 สถิติฐานอุตสาหกรรมการผลิตในปี 2554 จำแนกตามหมวดอุตสาหกรรม

TABLE 1 SUMMARY OF BASIC STATISTICS FOR MANUFACTURING ESTABLISHMENTS IN 2011 BY DIVISION OF INDUSTRY

หมวดอุตสาหกรรม	จำนวนสถานประกอบการ		จำนวนคนทำงาน		ลูกจ้าง Employees		มูลค่าผลิตภัณฑ์ Value of gross output	ค่าใช้จ่าย ขั้นกลาง Intermediate consumption	มูลค่าเพิ่ม Value added	Division of industry
	จำนวน establishments	ประกอบ persons engaged	จำนวน Number	ค่าตอบแทน Remuneration						
รวม	1,083	4,741	3,232	168,996.6	8,125,318.9	5,939,861.9	2,185,457.0	Total		
10 การผลิตผลิตภัณฑ์อาหาร	256	2,453	2,031	120,155.9	7,806,568.4	5,732,356.5	2,074,211.9	Manufacture of food products		
11 การผลิตเครื่องดื่ม	12	64	49	2,459.0	10,997.7	7,007.4	3,990.3	Manufacture of beverages		
13 การผลิตสิ่งทอ	61	387	319	5,829.6	11,727.6	7,447.8	4,279.9	Manufacture of textiles		
14 การผลิตเสื้อผ้าเครื่องแต่งกาย	217	412	132	6,347.0	40,731.2	25,313.7	15,417.5	Manufacture of wearing apparels		
15 การผลิตเครื่องหนังและผลิตภัณฑ์ที่เกี่ยวข้อง	6	26	16	371.0	867.0	594.3	272.7	Manufacture of leather and related products		
16 การผลิตไม้และผลิตภัณฑ์จากไม้และไม้ก๊อก (ยกเว้นเฟอร์นิเจอร์) การผลิตสิ่งทอจากพวงและวัสดุเทียมอื่น ๆ	201	317	54	1,820.6	16,055.9	9,989.1	6,066.8	Manufacture of wood and products of wood and cork (except furniture); manufacture of articles of straw and plaiting materials		
18 การพิมพ์และการผลิตสิ่งพิมพ์ที่ต่อเนื่อง	11	60	40	2,966.2	16,568.4	11,950.9	4,617.5	Printing and reproduction of recorded media		
20 การผลิตเคมีภัณฑ์และผลิตภัณฑ์เคมี	1	3	-	-	D	D	D	Manufacture of chemicals and chemical products		
21 การผลิตเภสัชภัณฑ์ เคมีภัณฑ์ที่ใช้รักษาโรค และผลิตภัณฑ์จากพืชและสัตว์ที่ใช้รักษาโรค	1	6	5	D	D	D	D	Manufacture of pharmaceuticals, medicinal chemical and botanical products		
22 การผลิตผลิตภัณฑ์ยางและพลาสติก	10	25	14	1,387.0	26,979.2	20,831.4	6,147.8	Manufacture of rubber and plastic products		
23 การผลิตผลิตภัณฑ์อื่น ๆ ที่ทำจากแร่โลหะ	50	152	73	4,000.5	21,902.1	13,350.9	8,551.2	Manufacture of other non-metallic mineral products		
25 การผลิตผลิตภัณฑ์โลหะประดิษฐ์ (ยกเว้นเครื่องจักรและอุปกรณ์)	108	290	143	7,663.7	81,536.1	49,650.4	31,885.8	Manufacture of fabricated metal products (except machinery and equipment)		
26 การผลิตผลิตภัณฑ์คอมพิวเตอร์ อิเล็กทรอนิกส์ และอุปกรณ์ที่ใช้ในทางทัศนศาสตร์	1	65	65	D	D	D	D	Manufacture of computers, electronic and optical products		
28 การผลิตเครื่องจักรและเครื่องมือ ซึ่งไม่ได้จัดประเภทไว้ในที่อื่น	1	5	3	D	D	D	D	Manufacture of machinery and equipment, n.e.c		
29 การผลิตยานยนต์ รถพ่วง และรถจักรยานยนต์	4	4	-	-	280.0	169.2	110.8	Manufacture of motor vehicles, trailers and semi-trailers		
30 การผลิตอุปกรณ์ขนส่งอื่น ๆ	1	6	5	D	D	D	D	Manufacture of other transport equipment		
31 การผลิตเฟอร์นิเจอร์	20	124	103	1,309.9	5,909.9	3,436.8	2,473.2	Manufacture of furniture		
32 การผลิตผลิตภัณฑ์อื่น ๆ	48	173	105	3,956.3	29,801.0	20,967.3	8,833.6	Other manufacturing		
33 การซ่อมและการติดตั้งเครื่องจักรและอุปกรณ์	67	114	27	2,209.9	22,284.2	13,177.8	9,106.4	Repair and installation of machinery and equipment		
38 การเก็บรวบรวมของเสีย การบำบัด และการกำจัดของเสีย รวมถึงการนำของเสียกลับมาใช้ใหม่	7	56	48	1,315.5	13,144.8	10,256.1	2,888.7	Waste collection, treatment and disposal activities; materials recovery		

หมายเหตุ : (1) D หมายถึง ตัวเลขที่ไม่เปิดเผย

: (2) - หมายถึง ไม่มีข้อมูลหรือข้อมูลมีค่าเป็น 0 หรือมีข้อมูลจำนวนเล็กน้อย

Note : (1) D means disclosure prohibited.

: (2) - Nil or zero or negligible amount

ที่มา : สำนักงานสถิติแห่งชาติ จังหวัดอุทัยธานี สำนักงานสถิติแห่งชาติ กระทรวงเทคโนโลยีสารสนเทศและการสื่อสาร

Source : The 2012 Business and Industrial Census : Manufacturing Industry, Uthai Thani Province, National Statistical Office, Ministry of Information and Communication Technology.

ตาราง 2 มูลค่าผลผลิตของสถานประกอบการอุตสาหกรรมการผลิตในปี 2554 จำแนกตามหมวดย่อยอุตสาหกรรม

TABLE 2 VALUE OF GROSS OUTPUT OF MANUFACTURING ESTABLISHMENTS IN 2011 BY DIVISION OF INDUSTRY

หมวดย่อยอุตสาหกรรม	จำนวนสถาน-ประกอบการ Number of establishments:	รวม Total	มูลค่าขายผลผลิต Sales of goods produced	รายรับจาก การขายสินค้า ที่ซื้อมาจากหน่วย ในสภาพเดิม Sales of goods purchased for resale	รายรับจากการ รับจ้างเหมาทำการ ผลิตสินค้า Receipts for contract and commission work	รายรับจากการ ให้บริการ บำรุงรักษา ซ่อมแซมและติดตั้ง ให้สถานที่ ประกอบกรอื่น Receipts for repair and installation work etc.	รายรับจากการ ให้เช่าอาคาร *เช่า และรายรับอื่น ๆ Receipts for rent on building etc.	ส่วนเปลี่ยนแปลง มูลค่าสินค้าคงเหลือ Change in value of stocks of goods	Division of industry
รวม	1,083	8,125,918.9	7,789,736.5	7,753.1	34,709.3	1,453.0	17,762.3	273,904.7	Total
10 การผลิตผลิตภัณฑ์อาหาร	256	7,806,568.4	7,511,677.3	31.6	1,897.2	-	17,058.0	275,904.3	Manufacture of food products
11 การผลิตเครื่องดื่ม	12	10,997.7	11,141.0	-	-	-	40.8	-184.0	Manufacture of beverages
12 การผลิตผลิตภัณฑ์ยาสูบ	-	-	-	-	-	-	-	-	Manufacture of tobacco products
13 การผลิตสิ่งทอ	61	11,727.6	10,868.5	714.6	-	-	179.8	-35.2	Manufacture of textiles
14 การผลิตเสื้อผ้าเครื่องแต่งกาย	217	40,731.2	34,975.5	-	5,423.1	106.1	254.5	-28.0	Manufacture of wearing apparel
15 การผลิตเครื่องหนังและผลิตภัณฑ์ที่เกี่ยวข้อง	6	867.0	879.0	-	-	-	-	-12.0	Manufacture of leather and related products
16 การผลิตไม้และผลิตภัณฑ์จากไม้และไม้กอก (ยกเว้นเฟอร์นิเจอร์) การผลิตสิ่งของจากฟางและวัสดุที่เสียนอื่น ๆ	201	16,055.9	10,747.4	5,324.3	-	-	-	-15.8	Manufacture of wood and products of wood and cork (except furniture); manufacture of articles of straw and plaiting materials
18 การพิมพ์และการผลิตซ้ำสื่อบันทึกข้อมูล	11	16,568.4	16,605.4	-	20.0	-	3.0	-60.0	Printing and reproduction of recorded media
20 การผลิตเคมีภัณฑ์และผลิตภัณฑ์เคมี	1	D	D	-	-	-	-	-	Manufacture of chemicals and chemical products
21 การผลิตเภสัชภัณฑ์ เคมีภัณฑ์ที่ใช้รักษาโรค และผลิตภัณฑ์จากพืชและสัตว์ที่ใช้รักษาโรค	1	D	D	-	-	-	-	-	Manufacture of pharmaceuticals, medicinal chemical and botanical products
22 การผลิตผลิตภัณฑ์ยางและพลาสติก	10	26,979.2	27,178.5	221.9	-	-	-	-421.3	Manufacture of rubber and plastic products
23 การผลิตผลิตภัณฑ์อื่นๆ ที่ทำจากแร่โลหะ	50	21,902.1	22,024.0	-	112.0	-	-	-233.8	Manufacture of other non-metallic mineral products
24 การผลิตโลหะขั้นมูลฐาน	-	-	-	-	-	-	-	-	Manufacture of basic metals
25 การผลิตผลิตภัณฑ์โลหะประดิษฐ์ (ยกเว้นเครื่องจักรและอุปกรณ์)	108	81,536.1	60,687.2	1,158.0	19,213.8	900.8	171.4	-595.0	Manufacture of fabricated metal products (excepts machinery and equipment)
26 การผลิตผลิตภัณฑ์คอมพิวเตอร์ อิเล็กทรอนิกส์ และอุปกรณ์ที่ใช้ในทางทัศนศาสตร์	1	D	D	-	-	-	-	-	Manufacture of computers, electronic and optical products
28 การผลิตเครื่องจักรและเครื่องมือ ซึ่งมิได้จัดประเภทไว้ในที่อื่น	1	D	D	-	-	-	-	-	Manufacture of machinery and equipment, n.e.c

(พันบาท In Thousand Baht)

ตาราง 2 มูลค่าผลิตของสถานประกอบการอุตสาหกรรมผลิตในปี 2554 จำแนกตามหมวดข้อยอดอุตสาหกรรม (ต่อ)

TABLE 2 VALUE OF GROSS OUTPUT OF MANUFACTURING ESTABLISHMENTS IN 2011 BY DIVISION OF INDUSTRY (Contd.)

(พันบาท In Thousand Baht)										
หมวดข้อยอดอุตสาหกรรม	จำนวนสถาน-ประกอบการ	รวม	มูลค่าขายผลิต	การขายสินค้า	รายได้จากการรับจ้างหน้าทำการ	รายได้จากการให้บริการบำรุงรักษาซ่อมแซมและติดตั้ง	รายได้จากการให้บริการอื่น	รายได้จากการให้เช่าอาคาร ฯลฯ	ส่วนเปลี่ยนแปลงมูลค่าสินค้าคงเหลือ	Division of industry
	Number of establishment:	Total	Sales of goods produced	Sales of goods purchased for resale	Receipts for contract and commission work	Receipts for repair and installation work etc.	Receipts for rent on building etc. and other receipts	Receipts for rent on building etc. and other receipts	Change in value of stocks of goods	
29 การผลิตยานยนต์ รถพ่วง และรถถัง	4	280.0	280.0	-	-	-	-	-	-	Manufacture of motor vehicles, trailers and semi-trailers
30 การผลิตอุปกรณ์ขนส่งอื่น ๆ	1	D	D	-	-	-	-	-	D	Manufacture of other transport equipment
31 การผลิตเฟอร์นิเจอร์	20	5,909.9	5,536.5	-	224.4	48.0	6.0	95.0	95.0	Manufacture of furniture
32 การผลิตผลิตภัณฑ์อื่น ๆ	48	29,801.0	29,256.4	228.0	360.0	-	-	-43.5	-43.5	Other manufacturing
33 การซ่อมและการติดตั้งเครื่องจักรและอุปกรณ์	67	22,284.2	14,394.1	74.7	7,458.9	398.1	48.9	-90.4	-90.4	Repair and installation of machinery and equipment
38 การเก็บรวบรวมของเสีย การบำบัด และกำจัดของเสีย รวมถึงการนำของเสียกลับมาใช้ใหม่	7	13,144.8	13,480.4	-	-	-	-	-335.6	-335.6	Waste collection, treatment and disposal activities; materials recovery

หมายเหตุ : (1) D หมายถึง ตัวเลขที่ไม่เปิดเผย

: (2) - หมายถึง ไม่มีข้อมูลหรือข้อมูลมีค่าเป็น 0 หรือมีข้อผิดพลาดเล็กน้อย

Note : (1) D means disclosure prohibited.

: (2) - Nil or zero or negligible amount

ที่มา : สำนักทะเบียนและอุตสาหกรรม พ.ศ.2555 : อุตสาหกรรมผลิต จังหวัด อุทัยธานี สำนักงานสถิติแห่งชาติ กระทรวงเทคโนโลยีสารสนเทศและการสื่อสาร

Source : The 2012 Business and Industrial Census : Manufacturing Industry, Uthai Thani Province, National Statistical Office, Ministry of Information and Communication Technology.

ตาราง 3 ค่าใช้จ่ายกลางของสถานประกอบการอุตสาหกรรมการผลิตในปี 2554 จำแนกตามหมวดหมู่อุตสาหกรรม

TABLE 3 INTERMEDIATE CONSUMPTION OF MANUFACTURING ESTABLISHMENTS IN 2011. BY DIVISION OF INDUSTRY

หมวดหมู่อุตสาหกรรม	จำนวน สถาน- ประกอบการ Number of establishments	รวม Total	ค่าซื้อวัตถุดิบ และวัสดุประกอบ ที่ใช้ในการผลิต Purchase of materials and components	ค่าเชื้อเพลิง และค่าไฟฟ้า ที่ใช้ในการผลิต Cost of fuels, cost of electricity used in production	ค่าติดตั้งซ่อมแซมและ บำรุงรักษาสินค้า ที่จำหน่ายให้ลูกค้า Cost of repair and maintenance sales of goods of purchase	ค่าซื้อสินค้า ที่ออกมาจำหน่าย ในสภาพเดิม Purchase of goods for resale	ค่าจ้างซ่อมแซมและ บำรุงรักษาเครื่องจักร เครื่องมือ Cost of repair and maintenance of machinery and equipment	ค่าจ้างซ่อมแซมและ บำรุงรักษาเครื่องจักร เครื่องมือ Cost of repair and maintenance of machinery and equipment	ค่าจ้างเพิ่มค่าให้ สถานประกอบการ อื่นใดก็ตามที่ Cost of contract and commission work	ค่าใช้จ่ายอื่น ๆ Other expenses	ส่วนเปลี่ยนแปลง มูลค่าวัตถุดิบและ วัสดุประกอบฯ คงเหลือ Change in value of stocks of materials and components	Division of industry	(พันบาท In Thousand Baht)
รวม	1,083	5,939,861.9	5,534,302.4	51,818.9	177.2	6,615.4	18,157.1	171.9	274,288.7	-54,330.3	Total		
10 การผลิตเครื่องดื่มอาหาร	256	5,792,356.5	5,399,290.2	40,266.3	96.7	19.3	12,604.8	-	232,558.9	-47,520.3	Manufacture of food products		
11 การผลิตเครื่องดื่ม	12	7,007.4	3,379.0	908.3	-	-	548.6	-	1,971.4	-200.1	Manufacture of beverages		
13 การผลิตสิ่งทอ	61	7,447.7	4,712.3	397.1	-	571.9	78.1	5.3	846.4	-836.6	Manufacture of textiles		
14 การผลิตเสื้อผ้าเครื่องแต่งกาย	217	25,313.7	18,175.2	1,511.1	33.2	-	299.6	43.6	3,707.0	-1,544.0	Manufacture of wearing apparel		
15 การผลิตเครื่องหนังและผลิตภัณฑ์ที่เกี่ยวข้อง	6	594.3	278.6	44.0	-	-	16.6	-	175.5	-79.6	Manufacture of leather and related products		
16 การผลิตไม้และผลิตภัณฑ์จากไม้และไม้ก๊อก (ยกเว้นเฟอร์นิเจอร์) การผลิตสิ่งของจากพืช และวัสดุจากสัตว์อื่นๆ	201	9,989.1	5,087.6	494.8	-	5,231.6	17.0	12.4	1,088.6	1,942.9	Manufacture of wood and products of wood and cork (except furniture); manufacture of articles of straw and plaiting materials		
18 การพิมพ์และการผลิตสื่อบันทึกข้อมูล	11	11,950.9	9,344.5	532.0	-	-	295.3	-	1,474.1	-305.0	Printing and reproduction of recorded media		
20 การผลิตเคมีภัณฑ์และผลิตภัณฑ์เคมี	1	D	D	D	-	-	-	-	D	D	Manufacture of chemicals and chemical products		
21 การผลิตเภสัชภัณฑ์ เคมีภัณฑ์ที่ใช้รักษาโรค และผลิตภัณฑ์เวชภัณฑ์และผลิตภัณฑ์ที่ใช้ภายในครัวเรือน	1	D	D	D	-	-	-	-	D	D	Manufacture of pharmaceuticals, medicinal chemical and botanical products		
22 การผลิตผลิตภัณฑ์พลาสติก	10	20,831.4	16,913.8	1,685.5	-	139.2	371.6	39.6	1,888.8	207.1	Manufacture of rubber and plastic products		
23 การผลิตผลิตภัณฑ์อื่น ๆ ที่ทำจากแร่โลหะ	50	13,350.9	11,107.4	567.6	-	-	157.5	-	1,038.0	-480.4	Manufacture of other non-metallic mineral products		
25 การผลิตผลิตภัณฑ์โลหะประติรูป (ยกเว้นเครื่องจักรและอุปกรณ์)	108	49,650.4	24,548.7	1,982.5	-	150.4	186.1	-	19,086.1	-3,696.6	Manufacture of fabricated metal products (excepts machinery and equipment)		
26 การผลิตผลิตภัณฑ์คอมพิวเตอร์ อิเล็กทรอนิกส์ และอุปกรณ์ที่ใช้ในทางเทคโนโลยีสารสนเทศ	1	D	D	D	-	-	-	-	D	-	Manufacture of computers, electronic and optical products		
28 การผลิตเครื่องจักรและเครื่องมือ ซึ่งไม่ได้ จัดประเภทไว้ในที่อื่น	1	D	D	D	-	-	-	-	D	D	Manufacture of machinery and equipment, n.e.c		
29 การผลิตยานยนต์ รถพ่วง และรถกึ่งพ่วง	4	1,692.2	120.0	19.2	-	-	4.0	-	26.0	-	Manufacture of motor vehicles, trailers and semi-trailers		
30 การผลิตอุปกรณ์ขนส่งอื่นๆ	1	D	D	D	-	-	-	-	D	D	Manufacture of other transport equipment		
31 การผลิตเฟอร์นิเจอร์	20	3,436.8	2,457.8	169.3	9.6	-	51.4	-	587.9	-160.7	Manufacture of furniture		
32 การผลิตผลิตภัณฑ์อื่น ๆ	48	20,967.3	17,654.4	367.9	1.0	152.0	144.6	60.0	1,229.6	-1,357.9	Other manufacturing		
33 การซ่อมและการติดตั้งเครื่องจักรและอุปกรณ์	67	13,177.8	6,280.5	906.4	5.0	351.0	183.7	11.1	5,256.4	-183.7	Repair and installation of machinery and equipment		
38 การรวบรวมของเสีย การบำบัด และการกำจัดของเสีย รวมถึงการนำของเสีย กลับมาใช้ใหม่	7	10,256.1	8,442.3	581.8	31.7	-	163.3	-	987.0	-50.0	Waste collection, treatment and disposal activities; materials recovery		

หมายเหตุ: (1) D หมายถึง ตัวเลขที่ไม่เปิดเผย

(2) - หมายถึง ไม่มีข้อมูลหรืออยู่ต่ำกว่าเป็น 0 หรือมีอยู่จำนวนเล็กน้อย

Note : (1) D means disclosure prohibited.

(2) - Nil or zero or negligible amount

ที่มา : สำนักธุรกิจและอุตสาหกรรม พ.ศ.2555 : อุตสาหกรรมการผลิต จังหวัด อุทัยธานี สำนักงานสถิติแห่งชาติ กระทรวงเทคโนโลยีสารสนเทศและการสื่อสาร

Source : The 2012 Business and Industrial Census, Uthai Thani Province, National Statistical Office, Ministry of Information and Communication Technology.

ตาราง 4 คนทำงานในสถานประกอบการอุตสาหกรรมผลิตในปี 2554 จำแนกตามสถานภาพการทำงาน เพศ และหน่วยย่อยอุตสาหกรรม

TABLE 4 PERSONS ENGAGED IN MANUFACTURING ESTABLISHMENTS IN 2011 BY WORK STATUS, SEX AND DIVISION OF INDUSTRY

หมวดย่อยอุตสาหกรรม	จำนวน สถาน- ประกอบการ Number of establishments	รวม Total				คนทำงานไม่ได้รับค่าจ้าง/ เงินเดือน Unpaid workers				ผู้ปฏิบัติงานไม่มีฝีมือ Skill Labour				ผู้ปฏิบัติงานไม่มีฝีมือ Unskill Labour				ถูกจ้างอื่น ๆ Other employees				Division of industry
		รวม Total		ชาย Male		รวม Total		ชาย Male		รวม Total		ชาย Male		รวม Total		ชาย Male		รวม Total		ชาย Male		
		รวม Total	หญิง Female	รวม Total	หญิง Female	รวม Total	หญิง Female	รวม Total	หญิง Female	รวม Total	หญิง Female	รวม Total	หญิง Female	รวม Total	หญิง Female	รวม Total	หญิง Female	รวม Total	หญิง Female	รวม Total	หญิง Female	
รวม	1,083	4,741	2,301	2,440	662	847	2,924	1,406	1,517	1,890	861	1,029	1,034	545	489	309	233	76	Total			
10 การผลิตผลิตภัณฑ์อาหาร	256	2,453	1,334	1,119	422	167	255	1,736	798	796	452	344	940	486	454	295	229	66	Manufacture of food products			
11 การผลิตเครื่องดื่ม	12	64	31	33	15	7	8	49	24	20	9	11	29	15	14	-	-	-	Manufacture of beverages			
13 การผลิตสิ่งทอ	61	387	18	369	67	10	58	319	8	319	8	311	-	-	-	-	-	-	Manufacture of textiles			
14 การผลิตเสื้อผ้าเครื่องแต่งกาย	217	412	89	323	281	79	201	132	122	132	10	122	-	-	-	-	-	-	Manufacture of wearing apparel			
15 การผลิตเครื่องหนังและผลิตภัณฑ์ที่เกี่ยวข้อง	6	26	8	18	10	5	16	3	13	15	3	12	1	-	1	-	-	-	Manufacture of leather and related products			
16 การผลิตไม้และผลิตภัณฑ์จากไม้และไม้ก๊อก (ยกเว้นเฟอร์นิเจอร์) การผลิตสิ่งของจากฟาง และวัสดุจากเส้นใยอื่น ๆ	201	317	100	216	263	83	179	54	37	54	17	37	-	-	-	-	-	-	Manufacture of wood and products of wood and cork (except furniture); manufacture of articles of straw and plaiting materials			
18 การพิมพ์และการผลิตสิ่งพิมพ์ที่ขี้ผึ้ง	11	60	38	22	21	12	8	33	10	32	23	9	1	-	1	7	3	4	Manufacture of paper and paper products			
20 การผลิตเคมีภัณฑ์และผลิตภัณฑ์เคมี	1	D	D	D	D	D	D	-	-	-	-	-	-	-	-	-	-	-	Manufacture of coke and refined petroleum products			
21 การผลิตเภสัชภัณฑ์ เคมีภัณฑ์ใช้รักษาโรค และผลิตภัณฑ์จากพืชและสัตว์ที่ใช้รักษาโรค	1	D	-	D	D	-	D	D	D	D	-	D	-	-	-	-	-	-	Manufacture of pharmaceuticals, medicinal chemical and botanical products			
22 การผลิตผลิตภัณฑ์ยางและพลาสติก	10	25	17	8	11	11	-	11	6	4	2	2	7	3	4	3	1	2	Manufacture of rubber and plastic products			
23 การผลิตผลิตภัณฑ์อื่น ๆ ที่ได้จากแร่โลหะ	50	152	85	67	79	34	45	73	22	52	36	16	21	15	6	-	-	-	Manufacture of other non-metallic mineral products			
25 การผลิตผลิตภัณฑ์โลหะประเภทอื่น ๆ (ยกเว้นเครื่องจักรและอุปกรณ์)	108	290	239	51	147	114	33	143	125	122	108	14	21	17	4	-	-	-	Manufacture of fabricated metal products (excepts machinery and equipment)			
26 การผลิตผลิตภัณฑ์คอมพิวเตอร์ อิเล็กทรอนิกส์ และอุปกรณ์ที่ใช้ในทางทัศนศาสตร์	1	D	D	D	-	-	-	D	D	D	D	D	-	-	-	-	-	-	Manufacture of computers, electronic and optical products			
28 การผลิตเครื่องจักรและเครื่องมือ ซีซีดี จัดประเภทไว้ในที่อื่น	1	D	D	D	D	D	D	D	-	D	D	-	-	-	-	-	-	-	Manufacture of machinery and equipment, n.e.c			
29 การผลิตยานยนต์ รถพ่วง และรถกึ่งพ่วง	4	4	4	-	4	4	-	-	-	-	-	-	-	-	-	-	-	-	Manufacture of motor vehicles, trailers and semi-trailers			
30 การผลิตอุปกรณ์ขนส่งอื่น ๆ	1	D	D	-	D	D	-	D	-	D	D	-	D	D	-	-	-	-	Manufacture of other transport equipment			
31 การผลิตเฟอร์นิเจอร์	20	124	118	6	21	18	3	103	3	103	100	3	-	-	-	-	-	-	Manufacture of furniture			
32 การผลิตผลิตภัณฑ์อื่น ๆ	48	173	72	102	68	38	30	101	68	99	32	68	2	2	4	4	4	4	Other manufacturing			
33 การซ่อมและการติดตั้งเครื่องจักรและอุปกรณ์	67	114	99	14	87	73	14	27	27	27	27	-	-	-	-	-	-	-	Repair and installation of machinery and equipment			
38 การเก็บรวบรวมของเสีย กายบำบัด และการกำจัดของเสีย รวมถึงการนำของเสีย กลับมาใช้ใหม่	7	56	33	23	8	5	3	48	20	41	25	16	7	3	4	-	-	-	Waste collection, treatment and disposal activities; materials recovery			

หมายเหตุ : (1) D หมายถึง ตัวเลขที่ไม่เปิดเผย

: (2) - หมายถึง ไม่มีข้อมูลหรือข้อมูลเป็น 0 หรือมีข้อมูลจำนวนเล็กน้อย

Note : (1) D means disclosure prohibited

: (2) - Nil or zero or negligible amount

ที่มา : สำนักสถิติและอุตสาหกรรม พ.ศ. 2555 : อุตสาหกรรมการผลิต จังหวัด อุทัยธานี สำนักงานสถิติแห่งชาติ กระทรวงเทคโนโลยีสารสนเทศและการสื่อสาร

Source : The 2012 Business and Industrial Census : Manufacturing Industry, Uthai Thani Province, National Statistical Office, Ministry of Information and Communication Technology.

ตาราง 5 จำนวนสถานประกอบการอุตสาหกรรมผลิต จำนวนคนงานในโรงงานต่อสัปดาห์ จำนวนชั่วโมงทำงานเฉลี่ยต่อวันของลูกจ้าง และหมวดอุตสาหกรรม
TABLE 5 NUMBER OF MANUFACTURING ESTABLISHMENTS BY WORKING DAYS PER WEEK, WORKING HOURS PER DAY OF EMPLOYEES AND DIVISION OF INDUSTRY

ประเภทการ Number of establishments	คนทำงานโดยไม่ได้รับค่าจ้าง(เงินก้อน) Unpaid workers				ลูกจ้างในกรรมสิทธิ์การผลิต Operatives				ลูกจ้างอื่น ๆ Other employees				Division of Industry					
	จำนวนวันทำงานต่อสัปดาห์		จำนวนชั่วโมงทำงานเฉลี่ยต่อวัน		จำนวนวันทำงานต่อสัปดาห์		จำนวนชั่วโมงทำงานเฉลี่ยต่อวัน		จำนวนวันทำงานต่อสัปดาห์		จำนวนชั่วโมงทำงานเฉลี่ยต่อวัน							
	< 5	6 - 7	< 8	8 - 10	11 - 12	< 5	6	7	< 8	8 - 10	11 - 12	< 8		8 - 10	11 - 12			
รวม	1,083	373	437	681	11	104	121	142	149	210	5	2	8	1	2	7	2	Total
10 การผลิตผลิตภัณฑ์อาหาร	256	98	33	117	81	7	38	24	64	65	5	-	4	1	-	3	2	Manufacture of food products
11 การผลิตเครื่องดื่ม	12	4	1	4	6	3	-	2	5	5	5	-	-	-	-	-	-	Manufacture of beverages
13 การผลิตสิ่งทอ	61	12	12	36	47	13	-	16	21	10	-	-	-	-	-	-	-	Manufacture of textiles
14 การผลิตเสื้อผ้าเครื่องนุ่งห่ม	217	39	65	112	100	4	1	23	13	2	-	-	-	-	-	-	-	Manufacture of wearing apparel
15 การผลิตเครื่องหนังและผลิตภัณฑ์ที่เกี่ยวข้อง	6	2	1	3	5	1	2	1	1	2	-	-	-	-	-	-	-	Manufacture of leather and related products
16 การผลิตไม้และผลิตภัณฑ์จากไม้และไม้ก๊อก (ยกเว้นเฟอร์นิเจอร์) การผลิตสิ่งของจากพลาสติกและวัสดุพลาสติกอื่น ๆ	201	151	34	16	179	22	-	14	-	13	14	-	-	-	-	-	-	Manufacture of wood and products of wood and cork (except furniture); manufacture of articles of straw and plaiting materials
18 การพิมพ์และการผลิตซ้ำสิ่งพิมพ์ที่ขูด	11	1	7	3	1	10	-	6	-	6	-	-	3	-	-	-	-	Printing and reproduction of recorded media
20 การผลิตเคมีภัณฑ์และผลิตภัณฑ์เคมี	1	D	-	-	D	-	-	-	-	-	-	-	-	-	-	-	-	Manufacture of chemicals and chemical products
21 การผลิตเภสัชภัณฑ์ เคมีภัณฑ์ที่ใช้รักษาโรค และผลิตภัณฑ์จากพืชและสัตว์ที่ใช้รักษาโรค	1	D	-	-	D	-	D	-	D	-	-	-	-	-	-	-	-	Manufacture of pharmaceuticals, medicinal chemical and botanical products
22 การผลิตผลิตภัณฑ์ยางและพลาสติก	10	-	5	4	6	3	-	1	1	1	-	-	1	-	-	-	-	Manufacture of rubber and plastic products
23 การผลิตผลิตภัณฑ์อื่น ๆ ที่ได้จากแร่โลหะ	50	11	22	15	38	12	-	8	7	9	10	-	-	-	-	-	-	Manufacture of other non-metallic mineral products
24 การผลิตโลหะขั้นมูลฐาน	-	-	-	-	-	-	-	-	-	-	-	-	-	-	-	-	-	Manufacture of basic metals
25 การผลิตผลิตภัณฑ์โลหะประดิษฐ์ (ยกเว้นเครื่องจักร และอุปกรณ์)	108	18	37	52	43	65	-	15	22	16	10	42	-	-	-	-	-	Manufacture of fabricated metal products (excepts machinery and equipment)
26 การผลิตผลิตภัณฑ์คอมพิวเตอร์ อิเล็กทรอนิกส์ และอุปกรณ์ที่ใช้ในทางเทคนิคสารสนเทศ	1	-	-	-	-	-	D	-	-	D	-	-	-	-	-	-	-	Manufacture of computers, electronic and optical products
28 การผลิตเครื่องจักรและเครื่องมือ ซึ่งมีได้จัดประเภทไว้ในที่อื่น	1	-	D	-	-	D	-	D	-	D	-	-	-	-	-	-	-	Manufacture of machinery and equipment, n.e.c
29 การผลิตยานยนต์ รถพ่วง และรถกึ่งพ่วง	4	-	-	4	4	-	-	-	-	-	-	-	-	-	-	-	-	Manufacture of motor vehicles, trailers and semi-trailers
30 การผลิตอุปกรณ์ขนส่งอื่น ๆ	1	-	D	-	D	-	-	D	-	D	-	-	-	-	-	-	-	Manufacture of other transport equipment
31 การผลิตเฟอร์นิเจอร์	20	3	8	8	11	8	-	7	-	7	2	-	-	-	-	-	-	Manufacture of furniture
32 การผลิตผลิตภัณฑ์อื่น ๆ	48	13	17	18	26	22	-	4	8	5	12	2	-	-	-	-	-	Other manufacturing
33 การซ่อมแซมการติดตั้งเครื่องจักรและอุปกรณ์	67	13	10	44	36	31	-	1	6	8	7	8	-	-	-	-	-	Repair and installation of machinery and equipment
38 การเก็บรวบรวมของเสีย การบำบัด และการกำจัดของเสีย รวมถึงการนำของเสียกลับมาใช้ใหม่	7	4	-	1	3	2	-	3	1	2	4	-	-	-	-	-	-	Waste collection, treatment and disposal activities; materials recovery

หมายเหตุ : (1) D หมายถึง ตัวเลขที่ไม่เปิดเผย
 : (2) - หมายถึง ไม่มีข้อมูลหรือผู้ตอบเป็น 0 หรือมีข้อมูลจำนวนเล็กน้อย
 Note : (1) D means disclosure prohibited.
 : (2) - Nil or zero or negligible amount

ที่มา : สำนักสถิติและอุตสาหกรรม พ.ศ.2555 : อุตสาหกรรมการผลิต จังหวัด อุทัยธานี สำนักงานสถิติแห่งชาติ กระทรวงเทคโนโลยีสารสนเทศและการสื่อสาร
 Source : The 2012 Business and Industrial Census : Manufacturing Industry, Uthai Thani Province, National Statistical Office, Ministry of Information and Communication Technology .

ตาราง 6 ค่าตอบแทนแรงงานในปี 2554 จำนวนตามหมวดอุตสาหกรรม
TABLE 6 REMUNERATION IN 2011 BY DIVISION OF INDUSTRY

หมวดอุตสาหกรรม Number of establishment	จำนวน employees	จำนวนผู้จ้าง Total	ลูกจ้างในกรรมสิทธิ์การผลิต Operatives				ลูกจ้างอื่น ๆ Other employees				เงินที่สถานประกอบการ จ่ายสมทบกองทุน เพื่อการประกันสังคมฯ Employer's contribution to social security	เงินที่สถานประกอบการ จ่ายสมทบกองทุน เพื่อการประกันสังคมฯ Employer's contribution to social security	Division of industry			
			รวม Total	ค่าจ้าง เงินเดือน Wages, salaries	ค่าล่วงเวลา โบนัส ฯลฯ Overtime bonus etc.	สวัสดิการและผลประโยชน์ตอบแทน Fringe benefits		รวม Total	ค่าจ้าง เงินเดือน Wages, salaries	ค่าล่วงเวลา โบนัส ฯลฯ Overtime bonus etc.				สวัสดิการและผลประโยชน์ตอบแทน Fringe benefits		
						ค่ารักษาพยาบาล Medical care	อื่น ๆ Others							ค่ารักษาพยาบาล Medical care	อื่น ๆ Others	
รวม	1,083	3,232	168,996.6	123,279.8	110,774.1	3,397.0	2,021.9	3,336.6	3,750.3	45,716.8	41,350.1	196.5	1,500.0	580.4	2,089.9	Total
10 การผลิตผลิตภัณฑ์อาหาร	256	2,031	120,155.9	75,207.7	65,468.7	2,284.3	1,995.2	2,710.2	2,749.3	44,948.2	40,749.9	64.4	1,500.0	571.7	2,062.1	Manufacture of food products
11 การผลิตเครื่องดื่ม	12	49	2,459.0	2,459.0	2,212.2	182.2	-	7.4	57.2	-	-	-	-	-	-	Manufacture of beverages
13 การผลิตสิ่งทอ	61	319	5,829.7	5,829.7	5,691.4	60.9	-	50.0	27.4	-	-	-	-	-	-	Manufacture of textiles
14 การผลิตเสื้อผ้าเครื่องแต่งกาย	217	132	6,347.0	6,347.0	6,153.0	-	-	-	194.1	-	-	-	-	-	-	Manufacture of wearing appaels
15 การผลิตเครื่องหนังและผลิตภัณฑ์ที่เกี่ยวข้อง	6	16	371.0	371.0	371.0	-	-	-	-	-	-	-	-	-	-	Manufacture of leather and related products
16 การผลิตไม้และผลิตภัณฑ์จากไม้และไม้เทียม (ยกเว้นเฟอร์นิเจอร์) การผลิตสิ่งของจากพาง และวัสดุพลาสติกอื่น ๆ	201	54	1,820.6	1,820.6	1,820.5	-	-	-	0.0	-	-	-	-	-	-	Manufacture of wood and products of wood and cork (except furniture)manufacture of articles of strawand plaiting materials
18 การพิมพ์และการผลิตสื่ออื่น ๆ ที่เกี่ยวข้อง	11	40	2,966.2	2,542.9	2,272.8	118.0	6.7	26.7	118.7	423.4	403.2	-	-	-	20.2	Printing and reproduction of recorded media
21 การผลิตเคมีภัณฑ์ เคมีภัณฑ์ที่ใช้รักษาโรค และผลิตภัณฑ์เภสัชภัณฑ์และสัตว์ที่ใช้รักษาโรค	1	D	D	D	D	-	-	-	-	-	-	-	-	-	-	Manufacture of pharmaceuticals, medicinal chemical and botanical products
22 การผลิตผลิตภัณฑ์ยางและพลาสติก	10	14	1,387.0	1,093.5	623.2	358.5	-	42.0	69.8	293.4	153.8	132.1	-	-	7.6	Manufacture of rubber and plastic products
23 การผลิตผลิตภัณฑ์อื่น ๆ ที่ทำจากแร่โลหะ	50	73	4,000.5	4,000.5	3,932.0	-	-	23.0	45.5	-	-	-	-	-	-	Manufacture of other nonmetallic mineral products
25 การผลิตผลิตภัณฑ์โลหะประเภทอื่น ๆ (ยกเว้น เครื่องจักรและอุปกรณ์)	108	143	7,663.7	7,663.7	7,214.9	10.2	-	284.8	153.8	-	-	-	-	-	-	Manufacture of fabricated metal products (excepts machinery and equipment)
26 การผลิตผลิตภัณฑ์คอมพิวเตอร์ อิเล็กทรอนิกส์ และอุปกรณ์ที่ใช้ในทางคมนาคม	1	D	D	D	D	D	D	D	D	-	-	-	-	-	-	Manufacture of computers, electronic and optical products
28 การผลิตเครื่องจักรและเครื่องมือ ซึ่งมีได้ จัดประเภทไว้ในที่อื่น	1	D	D	D	D	D	D	D	D	-	-	-	-	-	-	Manufacture of machinery and equipment, n.e.c
29 การผลิตยานยนต์ รถพ่วง และรถจักรยาน	4	-	-	-	-	-	-	-	-	-	-	-	-	-	-	Manufacture of motor vehicles, trailers and semi-trailers
30 การผลิตอุปกรณ์ขนส่งอื่นๆ	1	D	D	D	D	D	D	D	D	-	-	-	-	-	-	Manufacture of other transport equipment
31 การผลิตเฟอร์นิเจอร์	20	103	1,309.9	1,309.9	1,309.9	-	-	-	-	-	-	-	-	-	-	Manufacture of furniture
32 การผลิตผลิตภัณฑ์อื่น ๆ	48	105	3,956.3	3,904.5	3,843.8	48.0	-	-	12.6	51.8	43.2	-	-	8.6	-	Other manufacturing
33 การซ่อมแซมการติดตั้งเครื่องจักรและอุปกรณ์	67	27	2,209.9	2,209.9	2,198.4	-	-	-	11.4	-	-	-	-	-	-	Repair and installation of machinery and equipment
38 การเก็บรวบรวมของเสีย การบำบัด และการกำจัดของเสีย รวมถึงการนำ ของเสียกลับมาใช้ใหม่	7	48	1,315.5	1,315.5	1,164.5	80.0	20.0	30.0	21.0	-	-	-	-	-	-	Waste collection, treatment and disposal activities; materials recovery

หมายเหตุ: (1) D หมายถึง ตัวเลขที่ไม่ได้เผย
: (2) - หมายถึง ไม่มีข้อมูลหรือข้อมูลต่ำกว่า 0 หรือมีข้อจำกัดด้านข้อมูล
Note : (1) D means disclosure prohibited.
: (2) - Null or zero or negligible amount
ที่มา : สำนักงานเศรษฐกิจอุตสาหกรรม จังหวัด อุทัยธานี สำนักงานสถิติแห่งชาติ กระทรวงพาณิชย์และสารสนเทศ
Source : The 2012 Business and Industrial Census ; Manufacturing Industry, Uthai Thani Province, National Statistical Office, Ministry of Information and Communication Technology .

(หน่วย: ใน Thousand Baht)

ตาราง 7 จำนวนและร้อยละของสถานประกอบการอุตสาหกรรมการผลิต จำแนกตามอัตราการใช้กำลังการผลิตต่อปี 2554 และหน่วยอุตสาหกรรม
TABLE 7 NUMBER AND PERCENTAGE OF MANUFACTURING ESTABLISHMENTS BY PERCENTAGE OF CAPACITY UTILIZATION IN 2011 AND DIVISION OF INDUSTRY

หน่วยย่อยอุตสาหกรรม	จำนวนสถานประกอบการ											เฉลี่ยต่อสถานประกอบการ		Division of Industry											
	10 - 19		20 - 29		30 - 39		40 - 49		50 - 59		60 - 69		70 - 79		80 - 89		90 - 99		≥100						
	จำนวน	ร้อยละ	จำนวน	ร้อยละ	จำนวน	ร้อยละ	จำนวน	ร้อยละ	จำนวน	ร้อยละ	จำนวน	ร้อยละ	จำนวน		ร้อยละ	จำนวน	ร้อยละ	จำนวน	ร้อยละ	จำนวน	ร้อยละ				
รวม	1,083	100.0	10	0.9	15	1.4	32	3.0	41	3.8	148	13.6	180	16.7	167	15.5	202	18.7	45	4.2	242	22.4	71.5	Total	
10 การผลิตผลิตภัณฑ์อาหาร	256	100.0	10	3.8	6	2.2	6	2.2	13	5.2	30	11.5	37	14.6	30	11.7	49	19.0	14	5.7	62	24.2	70.9	Manufacture of food products	
11 การผลิตเครื่องดื่ม	12	100.0	-	-	-	-	-	-	1	8.3	-	-	1	8.3	3	25.0	5	41.7	-	-	2	16.7	76.3	Manufacture of beverages	
13 การผลิตสิ่งทอ	61	100.0	-	-	-	-	1	1.6	1	1.6	1	1.6	11	17.8	11	17.8	22	36.4	4	7.1	10	16.1	76.7	Manufacture of textiles	
14 การผลิตเสื้อผ้าเครื่องแต่งกาย	217	100.0	-	-	-	-	-	-	10	4.5	7	3.1	36	16.8	46	21.0	44	20.4	9	4.2	65	30.1	78.3	Manufacture of wearing apparel	
15 การผลิตเครื่องหนังและผลิตภัณฑ์ที่เกี่ยวข้อง	6	100.0	-	-	-	-	-	-	-	-	-	-	-	-	1	16.7	4	66.7	-	-	1	16.7	81.7	Manufacture of leather and related products	
16 การผลิตไม้และผลิตภัณฑ์จากไม้และไม้ก๊อก (ยกเว้นเฟอร์นิเจอร์) การผลิตสิ่งของจากฟาง และวัสดุจากเยื่อ	201	100.0	-	-	7	3.3	7	3.3	8	3.8	85	42.3	54	27.0	7	3.3	20	9.8	-	-	15	7.5	58.0	Manufacture of wood and products of wood and cork (except furniture); manufacture of articles of straw and plaiting materials	
18 การพิมพ์และการผลิตซ้ำสิ่งพิมพ์ทุกชนิด	11	100.0	-	-	-	-	-	-	-	-	-	-	2	18.2	1	12.1	1	12.1	-	-	6	57.6	86.7	Printing and reproduction of recorded media	
20 การผลิตเคมีภัณฑ์และผลิตภัณฑ์เคมี	1	100.0	-	-	-	-	-	-	1	100.0	-	-	-	-	-	-	-	-	-	-	-	-	50.0	Manufacture of chemicals and chemical products	
21 การผลิตเภสัชภัณฑ์ เคมีภัณฑ์ที่ใช้รักษาโรค และผลิตภัณฑ์จากพืชและสัตว์ที่ใช้รักษาโรค	1	100.0	-	-	1	100.0	-	-	-	-	-	-	-	-	-	-	-	-	-	-	-	-	20.0	Manufacture of pharmaceuticals, medicinal chemical	
22 การผลิตผลิตภัณฑ์ยางและพลาสติก	10	100.0	-	-	-	-	-	-	1	10.0	-	-	-	-	3	26.0	5	48.0	-	-	2	16.0	77.6	Manufacture of rubber and plastic products	
23 การผลิตผลิตภัณฑ์อื่น ๆ ที่ทำจากแร่โลหะ	50	100.0	-	-	-	-	3	6.7	-	-	-	-	13	26.8	15	29.0	11	21.8	1	2.0	7	13.8	71.4	Manufacture of other non-metallic mineral products	
25 การผลิตผลิตภัณฑ์โลหะประดิษฐ์ (ยกเว้นเครื่องจักรและอุปกรณ์)	108	100.0	-	-	-	-	11	10.2	-	-	13	12.3	12	11.4	14	13.3	22	20.8	3	3.0	31	29.1	73.9	Manufacture of fabricated metal products (excepts machinery and equipment)	
26 การผลิตผลิตภัณฑ์คอมพิวเตอร์ อิเล็กทรอนิกส์ และอุปกรณ์ที่ใช้ในทางทัศนศาสตร์	1	100.0	-	-	-	-	-	-	-	-	-	-	-	-	-	-	1	100.0	-	-	-	-	80.0	Manufacture of computers, electronic and optical products	
28 การผลิตเครื่องจักรและเครื่องมือ ซึ่งมีได้จัดประเภทไว้ในที่อื่น	1	100.0	-	-	-	-	-	-	-	-	-	-	-	-	-	-	-	-	-	-	1	100.0	100.0	Manufacture of machinery and equipment, n.e.c	
29 การผลิตยานยนต์ รถพ่วง และรถกึ่งพ่วง	4	100.0	-	-	-	-	-	-	-	-	-	-	-	-	-	-	-	-	-	-	4	100.0	100.0	Manufacture of motor vehicles, trailers and semi-trailers	
30 การผลิตอุปกรณ์ขนส่งอื่น ๆ	1	100.0	-	-	-	-	-	-	-	-	-	-	-	-	-	-	-	-	1	100.0	-	-	90.0	Manufacture of other transport equipment	
31 การผลิตเฟอร์นิเจอร์	20	100.0	-	-	-	-	1	5.0	-	-	2	12.0	-	-	12	59.0	2	12.0	-	-	2	12.0	70.4	Manufacture of furniture	
32 การผลิตผลิตภัณฑ์อื่น ๆ	48	100.0	-	-	2	4.2	2	3.3	-	3	6.3	9	19.2	10	20.0	8	16.2	6	12.5	6	12.5	9	18.4	73.3	Other manufacturing
33 การซ่อมแซมการติดตั้งเครื่องจักรและอุปกรณ์	67	100.0	-	-	-	-	1	1.5	9	13.0	4	5.6	4	5.6	15	22.8	6	8.9	6	8.9	23	33.7	76.6	Repair and installation of machinery and equipment	
38 การเก็บรวบรวมของเสีย การบำบัด และการกำจัดของเสียรวมทั้งของเสียกลับมาใช้ใหม่	7	100.0	-	-	-	-	1	14.3	-	-	1	14.3	-	-	1	14.3	2	28.6	-	-	2	28.6	72.9	Waste collection, treatment and disposal activities; materials recovery	

ที่มา : สำนักบริหารข้อมูลอุตสาหกรรม จังหวัด อุทัยธานี สำนักงานสถิติแห่งชาติ กระทรวงเทคโนโลยีสารสนเทศและการสื่อสาร
Source : The 2012 Business and Industrial Census : Manufacturing Industry, Uthai Thani Province, National Statistical Office, Ministry of Information and Communication Technology.

ตาราง 8 มูลค่าวัตถุดิบและวัสดุประกอบฯ และสินค้าคงเหลือต้นปีและปลายปี 2554 จำแนกตามหมวดของอุตสาหกรรม

TABLE 8 VALUE OF STOCKS AT THE BEGINNING AND THE END OF 2011 BY DIVISION OF INDUSTRY

หมวดของอุตสาหกรรม	จำนวน สถาน- ประกอบการ Number of establishments	มูลค่า ณ ต้นปี 2554 At the beginning of 2011				มูลค่า ณ ปลายปี 2554 At the end of 2011				Division of industry
		รวม Total	วัตถุดิบ และ วัสดุประกอบฯ Materials and components for resale	สินค้า ระหว่าง ผลิต Work in progress	สินค้า สำเร็จรูป สำหรับ จำหน่าย Finished goods	รวม Total	วัตถุดิบ และ วัสดุประกอบฯ Materials and components for resale	สินค้า ระหว่าง ผลิต Work in progress	สินค้า สำเร็จรูป สำหรับ จำหน่าย Finished goods	
รวม	1,083	737,078.9	139,196.3	1,780.7	595,323.1	778.9	853.5	870,280.2	653.6	Total
10 การผลิตผลิตภัณฑ์อาหาร	256	710,053.8	117,063.3	172.4	592,818.2	-	153.2	868,741.6	-	Manufacture of food products
11 การผลิตเครื่องดื่ม	12	650.1	398.1	190.0	620	-	55.0	13.0	-	Manufacture of beverages
13 การผลิตสิ่งทอ	61	1,399.3	974.6	41.6	153.8	229.4	35.0	90.9	263.7	Manufacture of textiles
14 การผลิตเสื้อผ้าเครื่องแต่งกาย	217	3,577.3	3,385.3	110.6	81.4	-	81.5	82.4	-	Manufacture of wearing apparel
15 การผลิตเครื่องหนังและผลิตภัณฑ์ที่เกี่ยวข้อง	6	123.6	91.6	12.0	20.0	-	5.0	15.0	-	Manufacture of leather and related products
16 การผลิตไม้และผลิตภัณฑ์จากไม้และไม้ก๊อก (ยกเว้นเฟอร์นิเจอร์) การผลิตสิ่งของจากฟาง และวัสดุผักสวนครัว	201	1,854.1	1,789.5	10.1	53.5	1.0	13.9	33.4	1.5	Manufacture of wood and products of wood and cork (except furniture); manufacture of articles of straw and plaiting materials
18 การพิมพ์และการผลิตซ้ำสิ่งอื่นที่เกี่ยวกับ	11	1,217.0	1,147.0	70.0	-	-	842.0	-	-	Printing and reproduction of recorded media
20 การผลิตเคมีภัณฑ์และผลิตภัณฑ์เคมี	1	D	D	-	-	-	D	-	-	Manufacture of chemicals and chemical products
21 การผลิตเภสัชภัณฑ์ เคมีภัณฑ์ใช้รักษาโรค และผลิตภัณฑ์จากพืชและสัตว์ที่ใช้รักษาโรค	1	D	D	-	-	-	-	-	-	Manufacture of pharmaceuticals, medicinal chemical and botanical products
22 การผลิตผลิตภัณฑ์ยางและพลาสติก	10	1,545.5	775.6	-	706.1	63.7	982.7	316.8	31.8	Manufacture of rubber and plastic products
23 การผลิตผลิตภัณฑ์อื่น ๆ ที่ทำจากแร่โลหะ	50	1,844.6	954.1	248.8	641.7	-	1,130.4	491.1	-	Manufacture of other non-metallic mineral products
25 การผลิตผลิตภัณฑ์โลหะประดิษฐ์ (ยกเว้นเครื่องจักรและอุปกรณ์)	108	6,566.1	5,497.9	755.0	257.0	56.3	1,801.3	257.3	24.8	Manufacture of fabricated metal products (except machinery and equipment)
26 การผลิตผลิตภัณฑ์คอมพิวเตอร์ อิเล็กทรอนิกส์ และอุปกรณ์ที่ใช้ในทางทันตศาสตร์	1	D	D	-	-	-	D	-	-	Manufacture of computers, electronic and optical products
28 การผลิตเครื่องจักรและเครื่องมือ ซึ่งมีได้จัดประเภทไว้ในที่อื่น	1	D	D	-	-	-	D	-	-	Manufacture of machinery and equipment, n.e.c
29 การผลิตยานยนต์ รถพ่วง และรถกึ่งพ่วง	4	80.0	80.0	-	-	-	80.0	-	-	Manufacture of motor vehicles, trailers and semi-trailers
30 การผลิตอุปกรณ์ขนส่งอื่น ๆ	1	D	D	D	-	-	D	-	-	Manufacture of other transport equipment
31 การผลิตเฟอร์นิเจอร์	20	271.3	268.9	2.4	-	-	108.2	72.0	-	Manufacture of furniture
32 การผลิตผลิตภัณฑ์อื่น ๆ	48	2,462.0	2,185.7	43.0	183.3	50.0	827.9	146.0	40.0	Other manufacturing
33 การซ่อมแซมการติดตั้งจักรและอุปกรณ์	67	1,082.7	710.4	13.8	-	358.5	526.7	-	281.9	Repair and installation of machinery and equipment
38 การกำจัดของเสีย รวมถึงการนำของเสียกลับมาใช้ใหม่	7	970.1	592.8	11.0	346.3	20.0	542.8	20.7	10.0	Waste collection, treatment and disposal activities; materials recovery

หมายเหตุ : (1) D หมายถึง ค่าเลขที่ไม่เป็นเลข

: (2) - หมายถึง ไม่มีข้อมูลหรือข้อมูลมีค่าเป็น 0 หรือมีข้อมูลจำนวนเล็กน้อย

Note : (1) D means disclosure prohibited

: (2) - Nil or zero or negligible amount

ที่มา : สำนักธุรกิจและอุตสาหกรรม พ.ศ.2555 : อุตสาหกรรมการผลิต จังหวัด อุทัยธานี สำนักงานสถิติแห่งชาติ กระทรวงเทคโนโลยีสารสนเทศและการสื่อสาร

Source : The 2012 Business and Industrial Census : Manufacturing Industry, Uthai Thani Province, National Statistical Office, Ministry of Information and Communication Technology

ตาราง 9 ส่วนเปลี่ยนแปลงของมูลค่าวัตถุดิบและวัสดุประกอบฯ และสินค้าคงเหลือในปี 2554 จำแนกตามหมวดย่อยอุตสาหกรรม

TABLE 9 CHANGE IN VALUE OF STOCKS IN 2011 BY DIVISION OF INDUSTRY

(พันบาท In Thousand Baht)

หมวดย่อยอุตสาหกรรม	จำนวนสถานประกอบการ Number of establishments	ส่วนเปลี่ยนแปลงของมูลค่าวัตถุดิบและวัสดุประกอบฯ และสินค้าคงเหลือ				สินค้าที่ซื้อเข้ามา จำนวนในสภาพเดิม Goods purchased for resale	Division of industry
		รวม Total	วัตถุดิบและวัสดุประกอบฯ Materials and components	สินค้าระหว่างผลิต Work in progress	สินค้าสำเร็จรูป Finished goods		
รวม	1,083	219,574.4	-54,330.3	-927.1	274,957.1	-125.3	Total
10 การผลิตผลิตภัณฑ์อาหาร	256	228,383.9	-47,520.3	-19.2	275,923.5	-	Manufacture of food products
11 การผลิตเครื่องดื่ม	12	-384.1	-200.1	-135.0	-49.0	-	Manufacture of beverages
13 การผลิตสิ่งทอ	61	-871.8	-836.6	-6.6	-62.9	34.3	Manufacture of textiles
14 การผลิตเสื้อผ้าเครื่องแต่งกาย	217	-1,572.0	-1,544.0	-29.1	1.0	-	Manufacture of wearing apparel
15 การผลิตเครื่องหนังและผลิตภัณฑ์ที่เกี่ยวข้อง	6	-91.6	-79.6	-7.0	-5.0	-	Manufacture of leather and related products
16 การผลิตไม้และผลิตภัณฑ์จากไม้และไม้กอก (ยกเว้นเฟอร์นิเจอร์) การผลิตสิ่งของจากฟางและวัสดุถักสานอื่นๆ	201	1,927.1	1,942.9	3.8	-20.1	0.5	Manufacture of wood and products of wood and cork (except furniture); manufacture of articles of straw and plaiting materials
18 การพิมพ์และการผลิตซ้ำสิ่งบันทึกข้อมูล	11	-365.0	-305.0	-60.0	-	-	Printing and reproduction of recorded media
20 การผลิตเคมีภัณฑ์และผลิตภัณฑ์เคมี	1	D	D	-	-	-	Manufacture of chemicals and chemical products
21 การผลิตเภสัชภัณฑ์ เคมีภัณฑ์ที่ใช้รักษาโรค และผลิตภัณฑ์จากพืชและสัตว์ที่ใช้รักษาโรค	1	D	D	-	-	-	Manufacture of pharmaceuticals, medicinal chemical and botanical products
22 การผลิตผลิตภัณฑ์ยางและพลาสติก	10	-214.2	207.1	-	-389.3	-32.0	Manufacture of rubber and plastic products
23 การผลิตผลิตภัณฑ์อื่นๆ ที่ทำจากแร่โลหะ	50	-714.2	-480.4	-83.3	-150.6	-	Manufacture of other non-metallic mineral products
25 การผลิตผลิตภัณฑ์โลหะประดิษฐ์ (ยกเว้นเครื่องจักรและอุปกรณ์)	108	-4,291.6	-3,696.6	-563.8	0.3	-31.5	Manufacture of fabricated metal products (excepts machinery and equipment)
26 การผลิตผลิตภัณฑ์คอมพิวเตอร์	1	-	-	-	-	-	Manufacture of computers, electronic and optical products
28 การผลิตอิเล็กทรอนิกส์ ใช้ในทางทัศนศาสตร์ จัดประเภทไว้ในที่อื่น	1	D	D	-	-	-	Manufacture of machinery and equipment, n.e.c
29 การผลิตยานยนต์ รถพ่วง และรถกึ่งพ่วง	4	-	-	-	-	-	Manufacture of motor vehicles, trailers and semi-trailers
30 การผลิตอุปกรณ์ขนส่งอื่นๆ	1	D	D	D	-	-	Manufacture of other transport equipment
31 การผลิตเฟอร์นิเจอร์	20	-65.7	-160.7	23.0	72.0	-	Manufacture of furniture
32 การผลิตผลิตภัณฑ์อื่นๆ	48	-1,401.3	-1,357.9	3.8	-37.3	-10.0	Other manufacturing
33 การซ่อมและการติดตั้งเครื่องจักรและอุปกรณ์	67	-274.1	-183.7	-13.8	-	-76.6	Repair and installation of machinery and equipment
38 การเก็บรวบรวมของเสีย การบำบัด และกิจการกำจัดของเสีย รวมถึงการนำของเสียกลับมาใช้ใหม่	7	-385.6	-50.0	-	-325.6	-10.0	Waste collection, treatment and disposal activities; materials recovery

หมายเหตุ : (1) D หมายถึง ตัวเลขที่ไม่เปิดเผย

: (2) - หมายถึง ไม่มีข้อมูลหรือข้อมูลมีค่าเป็น 0 หรือมีข้อมูลจำนวนเล็กน้อย

Note : (1) D means disclosure prohibited.

: (2) - Nait or zero or negligible amount

ที่มา : สำมะโนธุรกิจและอุตสาหกรรม พ.ศ.2555 : อุตสาหกรรมการผลิต จังหวัด อุทัยธานี สำนักงานสถิติแห่งชาติ กระทรวงเทคโนโลยีสารสนเทศและการสื่อสาร

Source : The 2012 Business and Industrial Census, Manufacturing Industry, Uthai Thani Province, National Statistical Office, Ministry of Information and Communication Technology.

ตาราง 10 ค่าใช้จ่ายหลักของสถานประกอบการอุตสาหกรรมผลิตภัณฑ์ 2554 จำแนกตามหมวดอุตสาหกรรม
TABLE 10 TOTAL EXPENSES OF MANUFACTURING ESTABLISHMENTS IN 2011 BY DIVISION OF INDUSTRY

หมวดอุตสาหกรรม		จำนวน สถาน- ประกอบการ Number of establishments	รวม Total	ค่าซื้อวัตถุดิบ และวัสดุประกอบ ที่ใช้ในการผลิต Purchase of materials and components	ค่าเชื้อเพลิง และค่าไฟฟ้า ที่ใช้ในการผลิต Cost of fuels, electricity used in production	ค่าติดตั้งซ่อมแซมและ บำรุงรักษาสินค้า ที่จำหน่ายให้ลูกค้า Cost of repair and maintenance sales of goods of purchase	ค่าติดตั้งซ่อมแซมและ บำรุงรักษาเครื่องจักร เครื่องมือ Cost of repair and maintenance of machinery and equipment	ค่าซื้อสินค้า ที่มอบจำหน่าย ในสภาพเดิม Purchase of goods for resale	ค่าจ้างหน้าจ่ายให้ สถานประกอบการ อื่นผลิตสินค้าให้ Cost of contract and commission work	ค่าใช้จ่าย ในการขาย และค่าเงินงาน Administrative expense	ค่าใช้จ่ายอื่น ๆ Other expenses	Division of Industry
รวม	1,083											
10	การผลิตผลิตภัณฑ์อาหาร	256	5,694,456.3	5,399,290.2	40,266.3	96.7	12,604.8	19.3	-	60,378.8	83,948.7	Manufacture of food products
11	การผลิตเครื่องดื่ม	12	7,233.8	3,379.0	908.3	-	548.6	-	-	669.0	136.0	Manufacture of beverages
13	การผลิตสิ่งทอ	61	6,698.2	4,712.3	397.1	-	78.1	571.9	5.3	234.4	697.5	Manufacture of textiles
14	การผลิตเสื้อผ้าเครื่องแต่งกาย	217	23,943.4	18,175.2	1,511.1	33.2	299.6	-	43.6	223.8	585.3	Manufacture of wearing apparel
15	การผลิตเครื่องหนังและผลิตภัณฑ์ที่เกี่ยวข้อง	6	574.7	278.6	44.0	-	16.6	-	-	-	181.5	Manufacture of leather and related products
16	การผลิตไม้และผลิตภัณฑ์จากไม้และไม้ก๊อก (ยกเว้นเฟอร์นิเจอร์) การผลิตสิ่งของจากพาง และวัสดุทำสวนอื่นๆ	201	11,940.0	5,087.6	494.8	-	17.0	5,231.6	12.4	182.7	904.1	Manufacture of wood and products of wood and corland (except furniture); manufacture of articles of straw
18	การพิมพ์และการผลิตสื่อบันทึกข้อมูล	11	12,013.9	9,344.5	532.0	-	295.3	-	-	40.0	1,802.1	Printing and reproduction of recorded media
20	การผลิตเคมีภัณฑ์และผลิตภัณฑ์เคมี	1	D	D	D	-	-	-	-	-	D	Manufacture of chemicals and chemical products
21	การผลิตสีพ่นสีพ่นสี เคนสีผงที่ใช้รักษาโรค และผลิตภัณฑ์จากพืชและสัตว์ที่ใช้รักษาโรค	1	D	D	D	-	D	-	-	-	D	Manufacture of pharmaceuticals, medicinal chemical and botanical products
22	การผลิตผลิตภัณฑ์ยางและพลาสติก	10	21,338.0	16,913.8	1,685.5	-	371.6	139.2	39.6	510.6	600.8	Manufacture of rubber and plastic products
23	การผลิตผลิตภัณฑ์อื่นๆ ที่มาจากแร่โลหะ	50	13,068.5	11,107.4	567.6	-	157.5	-	-	213.4	66.9	Manufacture of other non-metallic mineral products
25	การผลิตผลิตภัณฑ์โลหะประติรูป (ยกเว้น เครื่องจักรและอุปกรณ์)	108	47,345.5	24,548.7	1,982.5	-	186.1	150.4	-	747.7	15,243.7	Manufacture of fabricated metal products (excepts machinery and equipment)
26	การผลิตผลิตภัณฑ์คอมพิวเตอร์ อิเล็กทรอนิกส์ และอุปกรณ์ที่ใช้ในทางทันตศาสตร์	1	D	D	D	-	D	-	-	D	D	Manufacture of computers, electronic and optical products
28	การผลิตเครื่องจักรและเครื่องมือ ซึ่งมีได้ จัดประเภทไว้ในที่อื่น	1	D	D	D	-	D	-	-	D	D	Manufacture of machinery and equipment, n.e.c
29	การผลิตยานยนต์ รถพ่วง และรถกึ่งพ่วง	4	169.2	120.0	19.2	-	4.0	-	-	-	26.0	Manufacture of motor vehicles, trailers and semitrailers
30	การผลิตอุปกรณ์ขนส่งอื่นๆ	1	D	D	D	-	D	-	-	D	D	Manufacture of other transport equipment
31	การผลิตเฟอร์นิเจอร์	20	3,321.6	2,457.8	169.3	9.6	51.4	-	-	20.0	503.8	Manufacture of furniture
32	การผลิตผลิตภัณฑ์อื่นๆ	48	19,797.9	17,654.4	367.9	1.0	144.6	152.0	60.0	136.5	18.5	Other manufacturing
33	การซ่อมแซมการติดตั้งเครื่องจักรและอุปกรณ์	67	13,183.8	6,280.5	906.4	5.0	183.7	351.0	11.1	-	1,400.8	Repair and installation of machinery and equipment
38	การรวบรวมของเสีย การบำบัด และการ กำจัดของเสีย รวมถึงการนำของเสียกลับมาใช้ใหม่	7	10,226.1	8,442.3	581.8	31.7	163.3	-	-	445.1	289.2	Waste collection, treatment and disposal activities; materials recovery

หมายเหตุ : (1) D หมายถึง ตัวเลขที่นับเป็นศูนย์

: (2) - หมายถึง ไม่มีข้อมูลหรือข้อมูลค่าเป็น 0 หรือมีข้อมูลจำนวนเล็กน้อย

Note : (1) D means disclosure prohibited.

: (2) - Nail or zero or negligible amount

ที่มา : สำนักงานธุรกิจและอุตสาหกรรม พ.ศ.2555 : อุตสาหกรรมการผลิต จังหวัด อุทัยธานี สำนักงานสถิติแห่งชาติ กระทรวงเทคโนโลยีสารสนเทศและการสื่อสาร

Source : The 2012 Business and Industrial Census : Manufacturing Industry, Uthai Thani Province, National Statistical Office, Ministry of Information and Communication Technology

ตาราง 11 ราชรับเงินของสถานประกอบการอุตสาหกรรมการผลิตในปี 2554 จำแนกตามหมวดอุตสาหกรรม
TABLE 11 TOTAL RECEIPTS OF MANUFACTURING ESTABLISHMENTS IN 2011 BY DIVISION OF INDUSTRY

หมวดอุตสาหกรรม	จำนวน สถานประกอบการ Number of establishments	รวม Total	มูลค่าขายผลิต Sales of goods produced	รายรับจาก การขายสินค้า ที่ซื้อจากร้าน ในสภาพเดิม Sales of goods purchased for resale	รายรับจากการ รับจ้างหม่าทำการ ผลิตสินค้า contract and commission work	รายรับจากการให้ บริการ บำรุงรักษา ซ่อมแซม Receipts for repair and installation work done for others	รายรับจากการให้เช่า อาคาร อาคารพร้อมที่ดิน ฯลฯ Receipts for rent on building, vehicle, machinery and equipment	เงินปันผลรับ Dividend	ดอกเบี้ยรับ Interest	รายรับอื่น ๆ Other receipts	Total	Division of industry
รวม	1,083	7,857,024.2	7,789,736.5	7,753.1	34,709.3	1,453.0	280.0	14.8	5,595.3	17,482.3	17,482.3	
10 การผลิตผลิตภัณฑ์อาหาร	256	7,536,236.5	7,511,677.3	31.6	1,897.2	-	280.0	-	5,572.4	16,778.0	16,778.0	Manufacture of food products
11 การผลิตเครื่องดื่ม	12	11,181.7	11,141.0	-	-	-	-	-	-	40.8	40.8	Manufacture of beverages
13 การผลิตสิ่งทอ	61	11,782.8	10,868.5	714.6	-	-	-	4.8	15.3	179.8	179.8	Manufacture of textiles
14 การผลิตเสื้อผ้าเครื่องแต่งกาย	217	40,759.2	34,975.5	-	5,423.1	106.1	-	-	-	254.5	254.5	Manufacture of wearing apparels
15 การผลิตเครื่องหนังและผลิตภัณฑ์ที่เกี่ยวข้อง	6	879.0	879.0	-	-	-	-	-	-	-	-	Manufacture of leather and related products
16 การผลิตไม้และผลิตภัณฑ์จากไม้และไม้กอก (ยกเว้นเฟอร์นิเจอร์) การผลิตสิ่งของจากพวงแขวน หวัดไม้สานอื่นๆ	201	16,071.7	10,747.4	5,324.3	-	-	-	-	-	-	-	Manufacture of wood and products of wood and cork (except furniture); manufacture of articles of straw and plaiting materials
18 การพิมพ์และการผลิตซ้ำสิ่งบันทึกข้อมูล	11	16,628.4	16,605.4	-	20.0	-	-	-	-	3.0	3.0	Printing and reproduction of recorded media
20 การผลิตเคมีภัณฑ์และผลิตภัณฑ์เคมี	1	D	D	-	-	-	-	-	-	-	-	Manufacture of chemicals and chemical products
21 การผลิตเภสัชภัณฑ์ เคมีภัณฑ์ใช้ภายในครัว และผลิตภัณฑ์จากพืชและสัตว์ที่ใช้ภายในครัว	1	D	D	-	-	-	-	-	-	-	-	Manufacture of pharmaceuticals, medicinal chemical and botanical products
22 การผลิตผลิตภัณฑ์ยางและพลาสติก	10	27,400.4	27,178.5	221.9	-	-	-	-	-	-	-	Manufacture of rubber and plastic products
23 การผลิตผลิตภัณฑ์อื่นๆ ที่ทำจากแร่โลหะ	50	22,146.0	22,024.0	-	112.0	-	-	10.0	-	-	-	Manufacture of other non-metallic mineral products
25 การผลิตโลหะขั้นปฐม (ยกเว้น เครื่องจักรและอุปกรณ์)	108	82,135.0	60,687.2	1,158.0	19,213.8	900.8	-	-	3.8	171.4	171.4	Manufacture of fabricated metal products (except machinery and equipment)
26 การผลิตผลิตภัณฑ์คอมพิวเตอร์ อิเล็กทรอนิกส์ และอุปกรณ์ที่ใช้ในทางทัศนศาสตร์	1	D	D	-	-	-	-	-	-	-	-	Manufacture of computers, electronic and optical products
28 การผลิตเครื่องจักรและเครื่องมือ ซึ่งไม่ได้ จัดประเภทไว้ในที่อื่น	1	D	D	-	-	-	-	-	-	-	-	Manufacture of machinery and equipment, n.e.c
29 การผลิตยานยนต์ รถพ่วง และรถเก๋งพ่วง	4	280.0	280.0	-	-	-	-	-	-	-	-	Manufacture of motor vehicles, trailers and semi-trailers
30 การผลิตอุปกรณ์ขนส่งอื่นๆ	1	D	D	-	-	-	-	-	-	-	-	Manufacture of other transport equipment
31 การผลิตเฟอร์นิเจอร์	20	5,814.9	5,536.5	-	224.4	48.0	-	-	-	6.0	6.0	Manufacture of furniture
32 การผลิตผลิตภัณฑ์อื่นๆ	48	29,844.4	29,256.4	228.0	360.0	-	-	-	-	-	-	Other manufacturing
33 การซ่อมและการติดตั้งเครื่องจักรและอุปกรณ์	67	22,378.4	14,394.1	74.7	7,458.9	398.1	-	-	3.8	48.9	48.9	Repair and installation of machinery and equipment
38 การเก็บรวบรวมของเสีย การบำบัด และการกำจัด ของเสีย รวมถึงการนำของเสียกลับมาใช้ใหม่	7	13,480.4	13,480.4	-	-	-	-	-	-	-	-	Waste collection, treatment and disposal activities; materials recovery

หมายเหตุ: (1) D หมายถึง ตัวเลขที่ไม่เป็นเลข

: (2) - หมายถึง ไม่มีข้อมูลหรือข้อมูลมีค่าเป็น 0 หรือมีข้อมูลจำนวนเล็กน้อย

Note : (1) D means disclosure prohibited.

: (2) - Nil or zero or negligible amount

ที่มา : สำนักงานธุรกิจและอุตสาหกรรม พ.ศ.2555 : อุตสาหกรรมการผลิต จังหวัด อุทัยธานี สำนักงานสถิติแห่งชาติ กระทรวงเทคโนโลยีสารสนเทศและการสื่อสาร

Source : The 2012 Business and Industrial Census : Manufacturing Industry, Uthai Thani Province, National Statistical Office, Ministry of Information and Communication Technology

ตาราง 12 มูลค่าตามบัญชีของสินทรัพย์ถาวรในปี 2554 จำแนกตามหมวดอุตสาหกรรม
TABLE 12 BOOK VALUE OF FIXED ASSETS IN 2011 BY DIVISION OF INDUSTRY

หมวดอุตสาหกรรม Industry	จำนวน ประเภท Number of establish- ments	มูลค่าสินทรัพย์ต้นงวด Book value of fixed assets 1 Jan. 2011										มูลค่าสินทรัพย์ปลายงวด Book value of fixed assets 31 Dec. 2011										Division of industry
		รวม Total	ที่ดิน Land	อาคารและ สิ่งก่อสร้าง Building and construction	เครื่องจักร Machinery	ยานพาหนะ Vehicles	สำนักงาน Office	เครื่องใช้ สำนักงาน Office appliances	เครื่องมือ อื่น ๆ Other tools	สินทรัพย์ การอื่น ๆ Other fixed assets	รวม Total	ที่ดิน Land	อาคารและ สิ่งก่อสร้าง Building and construction	เครื่องจักร Machinery	ยานพาหนะ Vehicles	สำนักงาน Office	เครื่องใช้ สำนักงาน Office appliances	เครื่องมือ อื่น ๆ Other tools	สินทรัพย์ การอื่น ๆ Other fixed assets			
																				รวม Total	ที่ดิน Land	
รวม	1,083	3,593,418.9	465,440.8	814,991.6	2,076,747.7	208,772.4	9,221.8	17,673.9	570.8	3,402,084.2	455,009.5	788,616.8	1,952,259.1	178,687.3	8,843.9	18,141.6	527.0	Total				
10 การผลิตผลิตภัณฑ์อาหาร	256	3,028,053.5	200,627.5	670,482.7	2,014,792.3	124,377.6	6,513.5	10,889.1	370.8	2,864,894.2	189,265.7	656,088.8	1,896,756.2	105,663.2	5,910.8	10,882.5	327.0	Manufacture of food products				
11 การผลิตเครื่องดื่ม	12	28,567.0	14,500.0	5,605.0	2,922.0	5,178.0	40.0	122.0	200.0	27,621.6	14,500.0	5,347.0	3,098.0	4,336.5	25.3	114.8	200.0	Manufacture of beverages				
13 การผลิตสิ่งทอ	61	12,261.0	2,956.6	5,892.0	786.7	1,927.1	212.8	485.8	-	13,483.1	2,953.7	5,344.8	729.6	1,809.7	1,099.4	1,565.9	-	Manufacture of textiles				
14 การผลิตเครื่องเรือนแต่งกาย	217	58,006.9	11,903.9	37,423.6	4,003.8	4,210.9	59.0	403.7	-	53,665.6	12,104.6	34,378.9	3,398.7	3,383.8	55.1	344.5	-	Manufacture of wearing apparel				
15 การผลิตเครื่องหนังและผลิตภัณฑ์ที่เกี่ยวข้อง	6	1,567.0	445.0	700.0	77.0	330.0	-	15.0	-	1,103.1	160.0	587.5	66.6	277.0	-	12.0	-	Manufacture of leather and related products				
16 การผลิตไม้และผลิตภัณฑ์จากไม้และไม้ก๊อก (ยกเว้นเฟอร์นิเจอร์) การผลิตสิ่งของจากพวง และหัวตุ๊กตาอื่น ๆ	201	42,796.2	12,701.0	20,538.6	381.0	9,010.4	2.5	162.8	-	41,195.7	12,701.0	19,094.7	340.5	8,903.5	2.2	153.8	-	Manufacture of wood and products of wood and cork (except furniture); manufacture of articles of straw and plaiting material				
18 การพิมพ์และการผลิตสิ่งพิมพ์ที่กึ่งอุตสาหกรรม	11	21,436.7	4,187.3	6,933.3	4,865.3	4,169.9	911.3	369.7	-	19,974.0	4,687.3	5,936.6	4,311.3	3,873.3	826.9	338.7	-	Printing and reproduction of recorded media				
20 การผลิตเคมีภัณฑ์และผลิตภัณฑ์เคมี	1	D	D	D	-	D	D	-	-	D	D	D	-	D	D	-	-	Manufacture of chemicals and chemical products				
21 การผลิตพลาสติก เคมีภัณฑ์ที่ใช้ภายในครัว และผลิตภัณฑ์จากพลาสติกที่ใช้ครัวเรือน	1	D	-	-	-	-	-	D	-	D	-	-	-	-	-	D	-	Manufacture of pharmaceuticals, medicinal chemical and botanical products				
22 การผลิตผลิตภัณฑ์ยางและพลาสติก	10	198,591.9	170,100.0	5,091.3	20,208.0	2,512.0	508.0	172.6	-	196,401.4	170,150.0	4,068.2	19,198.1	2,367.0	458.0	160.1	-	Manufacture of rubber and plastic products				
23 การผลิตผลิตภัณฑ์อื่น ๆ ที่ทำจากแร่โลหะ	50	31,339.6	11,748.6	7,121.5	3,156.9	8,792.7	20.1	499.9	-	29,593.4	11,894.9	6,407.2	29,44.9	7,804.0	16.8	555.6	-	Manufacture of other non-metallic mineral products				
25 การผลิตผลิตภัณฑ์โลหะประดิษฐ์ (ยกเว้นเครื่องจักรและอุปกรณ์)	108	71,655.3	15,323.4	19,246.5	12,460.9	21,951.7	267.7	2,405.1	-	64,671.3	15,512.6	18,148.0	9,017.1	19,603.8	260.9	2,128.9	-	Manufacture of fabricated metal products (except machinery and equipment)				
26 การผลิตผลิตภัณฑ์คอมพิวเตอร์ อิเล็กทรอนิกส์ และอุปกรณ์ที่ใช้ในทางวิศวกรรม	1	D	-	D	D	D	D	D	-	D	-	D	D	D	D	D	-	Manufacture of computers, electronic and optical products				
28 การผลิตเครื่องจักรและเครื่องมือ ซึ่งได้แก่ประเภทอื่น ๆ	1	D	D	D	D	D	-	-	-	D	D	D	D	D	-	-	-	Manufacture of machinery and equipment, n.e.c				
29 การผลิตยานยนต์ รถพ่วง และรถแทรกเตอร์	4	840.0	240.0	400.0	80.0	120.0	-	-	-	760.0	240.0	400.0	40.0	80.0	-	-	-	Manufacture of motor vehicles, trailers and semi-trailers				
30 การผลิตอุปกรณ์ขนส่งอื่น ๆ	1	D	D	D	D	-	-	-	-	D	D	D	D	-	-	-	-	Manufacture of other transport equipment				
31 การผลิตเฟอร์นิเจอร์	20	6,218.4	1,236.0	1,263.2	479.0	3,179.4	12.8	48.0	-	6,542.5	1,260.0	1,171.4	1,091.4	2,965.0	11.1	43.6	-	Manufacture of furniture				
32 การผลิตสิ่งพิมพ์อื่น ๆ	48	24,491.6	6,468.3	9,065.1	890.3	7,666.3	27.5	374.1	-	22,935.0	6,568.3	8,633.4	663.5	6,728.9	23.1	317.7	-	Other manufacturing				
33 การซ่อมแซมการติดตั้งเครื่องจักรและอุปกรณ์	67	39,426.0	10,405.9	12,806.0	5,462.0	9,952.7	67.1	732.3	-	36,502.1	10,414.2	11,172.4	5,003.8	9,162.4	62.7	686.7	-	Repair and installation of machinery and equipment				
38 การรวบรวมของเสีย การบำบัด และการกำจัดของเสีย รวมถึงการนำของเสียกลับมาใช้ใหม่	7	6,895.2	737.2	1,875.0	3,770.0	485.0	-	28.0	-	6,249.9	737.2	1,670.0	3,381.5	433.0	-	28.2	-	Waste collection, treatment and disposal activities; materials recovery				

หมายเหตุ : (1) D หมายถึง จำนวนเป็นศูนย์

: (2) - หมายถึง ไม่มีข้อมูลหรือมูลค่าเป็น 0 หรือมีข้อมูลจำนวนเล็กน้อย

Note : (1) D means disclosure prohibited.

: (2) - Nil or zero or negligible amount

ที่มา : สำนักข้อมูลและอุตสาหกรรม พ.ศ.2555 ; อุตสาหกรรมเกษตร จังหวัด อุทัยธานี สำนักงานสถิติแห่งชาติ กระทรวงเทคโนโลยีสารสนเทศและการสื่อสาร

Source : The 2012 Business and Industrial Census : Manufacturing Industry, Uthai Thani Province, National Statistical Office, Ministry of Information and Communication Technology.

ตาราง 13 มูลค่าสินทรัพย์ถาวรที่เปลี่ยนแปลงระหว่าง มกราคม - ธันวาคม 2554 จำแนกตามหมวดอุตสาหกรรม

TABLE 13 VALUE OF FIXED ASSETS CHANGED IN JANUARY - DECEMBER 2011 BY DIVISION OF INDUSTRY

(พันบาท In Thousand Baht)

หมวดอุตสาหกรรม	จำนวน สถาน- ประกอบ การ	รวม Total	มูลค่าสินทรัพย์ถาวรที่เปลี่ยนแปลง		มูลค่าสินทรัพย์ ถาวรที่ขาย Value of disposal of fixed assets	Division of industry
			มูลค่าสินทรัพย์ ถาวรที่ซื้อหรือ ผลิตขึ้นเอง Value of new or cost producing of fixed assets	Change in value of fixed assets		
รวม	1,083	33,466.0	28,290.9	5,175.1	Total	
10 การผลิตผลิตภัณฑ์อาหาร	256	26,075.2	21,035.2	5,040.0	Manufacture of food products	
11 การผลิตเครื่องดื่ม	12	652.4	652.4	-	Manufacture of beverages	
13 การผลิตสิ่งทอ	61	5.0	5.0	-	Manufacture of textiles	
14 การผลิตเสื้อผ้าเครื่องแต่งกาย	217	226.4	91.4	135.0	Manufacture of wearing apparels	
15 การผลิตเครื่องหนังและผลิตภัณฑ์ที่เกี่ยวข้อง	6	-	-	-	Manufacture of leather and related products	
16 การผลิตไม้และผลิตภัณฑ์จากไม้และไม้กอก (ยกเว้นเฟอร์นิเจอร์) การผลิตสิ่งของจากฟาง และวัสดุจากสานอื่นๆ	201	15.0	15.0	-	Manufacture of wood and products of wood and cork (except furniture); manufacture of articles of straw and plaiting materials	
18 การพิมพ์และการผลิตซ้ำสิ่งบันทึกข้อมูล	11	-	-	-	Printing and reproduction of recorded media	
20 การผลิตเคมีภัณฑ์และผลิตภัณฑ์เคมี	1	-	-	-	Manufacture of chemicals and chemical products	
21 การผลิตเภสัชภัณฑ์ เคมีภัณฑ์ที่ใช้รักษาโรค และผลิตภัณฑ์จากพืชและสัตว์ที่ใช้รักษาโรค	10	890.4	890.4	-	Manufacture of pharmaceuticals, medicinal chemical and botanical products	
22 การผลิตผลิตภัณฑ์ยางและพลาสติก	50	32.5	32.5	-	Manufacture of rubber and plastic products	
24 การผลิตโลหะขั้นมูลฐาน	108	1,879.5	1,879.4	0.1	Manufacture of basic metals	
25 การผลิตผลิตภัณฑ์โลหะประดิษฐ์ (ยกเว้น เครื่องจักรและอุปกรณ์)	1	-	-	-	Manufacture of fabricated metal products (excepts machinery and equipment)	
27 การผลิตอุปกรณ์ไฟฟ้า	1	D	D	-	Manufacture of electrical equipment	
28 การผลิตเครื่องจักรและเครื่องมือ ซึ่งมีได้ จัดประเภทไว้ในที่อื่น	4	-	-	-	Manufacture of machinery and equipment, n.e.c	

ตาราง 13 มูลค่าสินทรัพย์ถาวรที่เปลี่ยนแปลงระหว่าง มกราคม - ธันวาคม 2554 จำแนกตามหมวดอุตสาหกรรม (ต่อ)

TABLE13 VALUE OF FIXED ASSETS CHANGED IN JANUARY - DECEMBER 2011 BY DIVISION OF INDUSTRY (Contd.)

(พันบาท In Thousand Baht)

หมวดอุตสาหกรรม	จำนวน สถาน- ประกอบการ Number of establishments	รวม Total	มูลค่าสินทรัพย์ถาวรที่เปลี่ยนแปลง		Change in value of fixed assets	Division of industry
			มูลค่าสินทรัพย์ ถาวรที่ซื้อหรือ ผลิตขึ้นเอง Value of new or cost producing of fixed assets	มูลค่าสินทรัพย์ ถาวรที่ขาย Value of disposal of fixed assets		
29 การผลิตยานยนต์ รถพ่วง และรถกึ่งพ่วง	1	-	-	-		Manufacture of motor vehicles, trailers and semi-trailers
30 การผลิตอุปกรณ์ขนส่งอื่นๆ	20	20.0	20.0	-		Manufacture of other transport equipment
31 การผลิตเฟอร์นิเจอร์	48	16.0	16.0	-		Manufacture of furniture
32 การผลิตผลิตภัณฑ์อื่นๆ	67	276.5	276.5	-		Other manufacturing
37 การจัดการน้ำเสีย	7	3,077.2	3,077.2	-		Sewerage

หมายเหตุ : (1) D หมายถึง ตัวเลขที่ไม่เบ็ดเสร็จ

: (2) - หมายถึง ไม่มีข้อมูลหรือข้อมูลมีค่าเป็น 0 หรือมีข้อมูลจำนวนเล็กน้อย

Note : (1) D means disclosure prohibited.

: (2) - Nail or zero or negligible amount

ที่มา : สำนักธุรกิจและอุตสาหกรรม พ.ศ.2555 : อุตสาหกรรมการผลิต จังหวัด อุทัยธานี สำนักงานสถิติแห่งชาติ กระทรวงเทคโนโลยีสารสนเทศและการสื่อสาร

Source : The 2012 Business and Industrial Census : Manufacturing Industry, Uthai Thani Province, National Statistical Office, Ministry of Information and Communication Technology.

ภาคผนวก

ภาคผนวก ก
ระเบียบวิธี
จังหวัดอุทัยธานี

1. แผนการสุ่มตัวอย่าง

1.1 สถานประกอบการที่มีจำนวนคนทำงาน 1 – 10 คน

แผนการสุ่มตัวอย่างที่ใช้เป็นแบบ Stratified Systematic Sampling โดยมีประเภทมาตรฐานอุตสาหกรรม (ประเทศไทย) ปี 2552 (Thailand Standard Industrial Classification: TSIC 2009) ในระดับกิจกรรมเป็นสตราตัม และสถานประกอบการเป็นหน่วยตัวอย่าง

1) การจัดสตราตัม

ประเภทมาตรฐานอุตสาหกรรม (ประเทศไทย) ปี 2552 (Thailand Standard Industrial Classification: TSIC 2009) ในระดับกิจกรรมเป็นสตราตัม ซึ่งมีทั้งสิ้น 409 สตราตัม

2) การเลือกตัวอย่าง

ได้ทำการเลือกสถานประกอบการตัวอย่างในแต่ละสตราตัม ด้วยวิธีการสุ่มแบบมีระบบ อย่างอิสระต่อกัน ได้จำนวนสถานประกอบการตัวอย่างทั้งสิ้น 436 แห่ง จากทั้งสิ้น 1,015 แห่ง

1.2 สถานประกอบการที่มีจำนวนคนทำงานตั้งแต่ 11 คนขึ้นไป

กำหนดให้ทุกสถานประกอบการเป็นหน่วยตัวอย่าง โดยให้ทำการเจนนับสถานประกอบการทุกแห่งจำนวนทั้งสิ้น 80 แห่ง

สรุป จำนวนสถานประกอบการที่ต้องเจนนับมีทั้งสิ้น 516 แห่ง

2. วิธีการประมาณผล

การเสนอผลการสำรวจ ได้เสนอผลในระดับจังหวัด โดยจำแนกตามการประกอบกิจกรรมทางเศรษฐกิจ ตามการจัดประเภทมาตรฐานอุตสาหกรรมประเทศไทย ปี 2552 (Thailand Standard Industrial Classification: TSIC-2009) ในระดับหมวดย่อย และขนาดของสถานประกอบการ (วัดด้วยจำนวนคนทำงาน) ออกเป็น 6 ขนาด ดังนี้

ขนาดของสถานประกอบการ	1	2	3	4	5	6
จำนวนคนทำงาน	1 – 15	16 – 25	26 – 30	31 – 50	51 – 200	> 200

ในการประมาณค่า กำหนดให้

$q = 1, 2, 3, \dots, n_{jklmp}$ (สถานประกอบการตัวอย่าง)

$p = 1, 2, 3, \dots, 12$ (ขนาดของสถานประกอบการ)

$m = 1, 2, 3, \dots, 409$ (กิจกรรม)

$l = 1, 2, 3, \dots, 164$ (หมู่ย่อย)

$k = 1, 2, 3, \dots, 78$ (หมู่ใหญ่)

$j = 1, 2, 3, \dots, 28$ (หมวดย่อย)

2.1 การประมาณผลสำหรับสถานประกอบการที่มีจำนวนคนทำงาน 1 – 10 คน

สูตรการประมาณค่ายอดรวมของลักษณะที่ต้องการศึกษา X สำหรับสถานประกอบการที่มีจำนวนคนทำงาน 1 – 10 คน หมวดย่อย j คือ

$$\hat{X}'_j = \sum_{k=1}^{78} \sum_{l=1}^{164} \sum_{m=1}^{409} \hat{X}'_{jklm}$$

โดยที่

\hat{X}'_{jklm} คือ ค่าประมาณยอดรวมของลักษณะที่ต้องการศึกษา X สำหรับสถานประกอบการที่มีคนทำงาน 1 – 10 คน กิจกรรม m หมู่ย่อย l หมู่ใหญ่ k หมวดย่อย j ซึ่ง

$$\hat{X}'_{jklm} = w'_{jklm} \sum_{p=1}^2 \sum_{q=1}^{n_{jklmp}} x_{jklmpq}$$

x_{jklmpq} คือ ค่าของลักษณะที่ต้องการศึกษา X ของสถานประกอบการตัวอย่าง q ขนาดของสถานประกอบการ p กิจกรรม m หมู่ย่อย l หมู่ใหญ่ k หมวดย่อย j

w'_{jklm} คือ ค่าถ่วงน้ำหนักสำหรับสถานประกอบการที่มีคนทำงาน 1 – 10 คน กิจกรรม m หมู่ย่อย l หมู่ใหญ่ k หมวดย่อย j ซึ่ง

$$w'_{jklm} = \frac{N'_{jklm}}{n'_{jklm}}$$

N'_{jklm} คือ จำนวนสถานประกอบการทั้งสิ้น สำหรับสถานประกอบการที่มีคนทำงาน 1 – 10 คน กิจกรรม m หมู่ย่อย l หมู่ใหญ่ k หมวดย่อย j

n'_{jklm} คือ จำนวนสถานประกอบการตัวอย่างที่เจงนับได้ทั้งสิ้น สำหรับสถานประกอบการที่มีคนทำงาน 1 – 10 คน กิจกรรม m หมู่ย่อย l หมู่ใหญ่ k หมวดย่อย j

2.2 การประมาณผลสำหรับสถานประกอบการที่มีจำนวนคนทำงาน 11 คนขึ้นไป

สูตรการประมาณค่ายอดรวมของลักษณะที่ต้องการศึกษา X สำหรับสถานประกอบการที่มีจำนวนคนทำงานตั้งแต่ 11 คนขึ้นไป ($p = 3, 4, 5, \dots, 12$) หมวดย่อย j คือ

$$\hat{X}_{jp} = \sum_{k=1}^{78} \sum_{l=1}^{164} \sum_{m=1}^{409} \hat{X}_{jklmp}$$

โดยที่

\hat{X}_{jklmp} คือ ค่าประมาณยอดรวมของลักษณะที่ต้องการศึกษา X สำหรับสถานประกอบการที่มีขนาดของสถานประกอบการ p กิจกรรม m หมู่ย่อย l หมู่ใหญ่ k หมวดย่อย j ซึ่ง

$$\hat{X}_{jklmp} = \frac{N_{jklmp}}{N'_{jklmp}} \sum_{q=1}^{n_{jklmp}} X_{jklmpq}$$

X_{jklmpq} คือ ค่าของลักษณะที่ต้องการศึกษา X ของสถานประกอบการตัวอย่าง q ขนาดของสถานประกอบการ p กิจกรรม m หมู่ย่อย l หมู่ใหญ่ k หมวดย่อย j

N_{jklmp} คือ จำนวนสถานประกอบการทั้งสิ้น สำหรับสถานประกอบการที่มีขนาดของสถานประกอบการ p กิจกรรม m หมู่ย่อย l หมู่ใหญ่ k หมวดย่อย j

N'_{jklmp} คือ จำนวนสถานประกอบการที่เจ้านับได้ทั้งสิ้น สำหรับสถานประกอบการที่มีขนาดของสถานประกอบการ p กิจกรรม m หมู่ย่อย l หมู่ใหญ่ k หมวดย่อย j

2.3 การประมาณค่าสัมประสิทธิ์ความแปรผันของค่าประมาณยอดรวม

1) สูตรการประมาณค่าความแปรปรวนของค่าประมาณยอดรวมของลักษณะที่ต้องการศึกษา X สำหรับสถานประกอบการที่มีจำนวนคนทำงาน 1 – 10 คนขึ้นไป หมวดย่อย j คือ

$$\hat{V}(\hat{X}'_{jklm}) = N_{jklm} (N_{jklm} - n_{jklm}) \frac{s_{jklm}^2}{n_{jklm}}$$

โดยที่

$$s_{jklm}^2 = \frac{1}{n_{jklm} - 1} \left[\sum_{q=1}^{n_{jklm}} X_{jklmq}^2 - \frac{\left(\sum_{q=1}^{n_{jklm}} X_{jklmq} \right)^2}{n_{jklm}} \right]$$

2) สูตรการประมาณค่าสัมประสิทธิ์ความแปรผันของค่าประมาณยอดรวมของลักษณะที่ต้องการศึกษา X สำหรับสถานประกอบการที่มีจำนวนคนทำงาน 1 – 10 คน หมวดย่อย j คือ

$$C.V.j = \frac{\sqrt{\sum_{k=1}^{78} \sum_{l=1}^{164} \sum_{m=1}^{409} \hat{V}(\hat{X}'_{jklm})}}{\sum_{k=1}^{78} \sum_{l=1}^{164} \sum_{m=1}^{409} \hat{X}'_{jklm}}$$

3. วิธีการเก็บรวบรวมข้อมูล

การเก็บรวบรวมข้อมูลใช้วิธีส่งเจ้าหน้าที่ ซึ่งเป็นข้าราชการและลูกจ้างของสำนักงานสถิติแห่งชาติออกไปทำการสัมภาษณ์เจ้าของผู้ประกอบการ หรือผู้ที่ได้รับมอบหมายให้ตอบข้อมูลของสถานประกอบการอุตสาหกรรม การผลิต ในระหว่างเดือนพฤษภาคม – สิงหาคม พ.ศ. 2555

4. การประมวลผลข้อมูล

การประมวลผลข้อมูลทุกขั้นตอน และการจัดทำรายงานผลระดับจังหวัด ดำเนินการที่สำนักงานสถิติจังหวัด โดยสำนักงานสถิติแห่งชาติในส่วนกลางให้การสนับสนุนทางด้านวิชาการ เช่น การจัดทำโปรแกรมสำหรับการบันทึกข้อมูลและการประมวลผลข้อมูล และการจัดทำต้นฉบับตารางเสนอผล และรายงานผล เป็นต้น สำหรับการประมวลผลระดับภาคและทั่วประเทศ ดำเนินการที่สำนักงานสถิติแห่งชาติในส่วนกลาง

5. การปิดตัวเลข

ผลรวมของแต่ละจำนวนอาจไม่เท่ากับยอดรวม ทั้งนี้เนื่องจากการปัดเศษ

6. ความคลาดเคลื่อนของข้อมูล

ข้อมูลที่น่าเสนอไว้ในรายงานฉบับนี้อาจจะมีความคลาดเคลื่อนอยู่บ้าง ความคลาดเคลื่อนดังกล่าวเป็นความคลาดเคลื่อนจากการสุ่มตัวอย่าง (Sampling error) และความคลาดเคลื่อนที่ไม่ได้เกิดจากการสุ่มตัวอย่าง (Non-Sampling error) เช่น ผู้ตอบไม่ให้ข้อมูลตามความเป็นจริง ข้อมูลในแบบสอบถามไม่ครบถ้วน การลงรหัสผิดพลาดหรือการบันทึกข้อมูลผิดพลาด เป็นต้น อย่างไรก็ตามสำนักงานสถิติแห่งชาติได้พยายามควบคุมให้ข้อมูลมีความคลาดเคลื่อนน้อยที่สุด จึงขอให้ผู้ใช้อ้างอิงข้อมูลด้วยความระมัดระวังตามสมควร

คำ ค.ข. ของจำนวนคนทำงาน ลูกจ้าง ค่าตอบแทนแรงงาน รายได้จากการทำงาน และค่าใช้จ่ายชดเชยกลาง สำหรับขนาดของสถานประกอบการ 1 - 10 คน
 C.V. OF NUMBER OF PERSON ENGAGED, EMPLOYEES, REMUNERATION, INCOME AND INTERMEDIATE CONSUMPTION BY DIVISION OF INDUSTRY FOR ESTABLISHMENTS
 WITH 1 - 10 PERSONS ENGAGED

หมวดย่อยอุตสาหกรรม	คนทำงาน Number of persons engaged	ลูกจ้าง Employees	ค่าตอบแทนแรงงาน Remuneration	รายได้ จากการดำเนินงาน Income	ค่าใช้จ่ายชดเชย กลาง Intermediate consumption	Division of industry
รวม	0.0330	0.0712	0.0758	0.1141	0.1282	Total
10 การผลิตภัณฑอาหาร	0.0353	0.1321	0.1516	0.2515	0.2666	Manufacture of food products
11 การผลิตเครื่องดื่ม	*	*	*	*	*	Manufacture of beverages
13 การผลิตสิ่งทอ	0.1047	0.155	0.1107	0.0581	0.0643	Manufacture of textiles
14 การผลิตเสื้อผ้าเครื่องแต่งกาย	0.1336	**	**	**	0.2979	Manufacture of wearing apparels
15 การผลิตเครื่องหนังและผลิตภัณฑ์ที่เกี่ยวข้อง	*	*	*	*	*	Manufacture of leather and related products
16 การผลิตไม้และผลิตภัณฑ์จากไม้และไม้ก๊อก (ยกเว้นเฟอร์นิเจอร์) การผลิตสิ่งของจากพาง และวัสดุสังเคราะห์อื่น ๆ	0.076	**	**	**	**	Manufacture of wood and of products of wood and cork (except furniture); manufacture of articles of straw and plaiting materials
18 การพิมพ์และการผลิตซ้ำสื่อบันทึกข้อมูล	0.122	0.239	0.189	0.1182	0.1233	Printing and reproduction of recorded media
20 การผลิตเคมีภัณฑ์และผลิตภัณฑ์เคมี	*	-	-	*	*	Manufacture of chemicals and chemical products
21 การผลิตเภสัชภัณฑ์ เคมีภัณฑ์ที่ใช้รักษาโรค และผลิตภัณฑ์จากพืช และสัตว์ที่ใช้รักษาโรค	*	*	*	*	*	Manufacture of pharmaceuticals, medicinal chemical and botanical products
22 การผลิตผลิตภัณฑ์ยางและพลาสติก	0.0778	*	*	0.213	0.1992	Manufacture of rubber and plastic products
23 การผลิตผลิตภัณฑ์อื่นๆ ที่ทำจากแร่โอไลโท	0.065	0.1357	0.1738	0.1804	0.2156	Manufacture of other non-metallic mineral products
25 การผลิตผลิตภัณฑ์โลหะประดิษฐ์ (ยกเว้นเครื่องจักรและอุปกรณ์)	0.0924	0.1825	0.1775	0.1815	0.2079	Manufacture of fabricated metal products (excepts machinery and equipment)
26 การผลิตผลิตภัณฑ์คอมพิวเตอร์ อิเล็กทรอนิกส์ และอุปกรณ์ที่ใช้ในทางทัศนศาสตร์	-	-	-	-	-	Manufacture of computers, electronic and optical products

ค่า ค.ข. ของจำนวนคนทำงาน ลูกจ้าง ค่าตอบแทนแรงงาน รายได้จากการทำงาน ค่าใช้จ่ายชดเชยกลาง และค่าใช้จ่ายชดเชยกลาง สำหรับขนาดของสถานประกอบการ 1 - 10 คน (ต่อ)
C.V. OF NUMBER OF PERSON ENGAGED, EMPLOYEES, REMUNERATION, INCOME AND INTERMEDIATE CONSUMPTION BY DIVISION OF INDUSTRY FOR ESTABLISHMENTS WITH 1 - 10 PERSONS ENGAGED (cont'd)

หมวดย่อยอุตสาหกรรม	คนทำงาน Number of persons engaged	ลูกจ้าง Employees	ค่าตอบแทนแรงงาน Remuneration	รายได้ จากการดำเนินงาน Income	ค่าใช้จ่ายชดเชย Intermediate consumption	Division of industry
28 การผลิตเครื่องจักรและเครื่องมือ ซึ่งมีได้จัดประเภทไว้ในที่อื่น	*	*	*	*	*	Manufacture of machinery and equipment, n.e.c.
29 การผลิตยานยนต์ รถพ่วง และรถกึ่งพ่วง	*	-	-	*	*	Manufacture of motor vehicles, trailers and semi-trailers
30 การผลิตอุปกรณ์ขนส่งอื่น ๆ	*	*	*	*	*	Manufacture of other transport equipment
31 การผลิตเฟอร์นิเจอร์	0.1476	0.2722	**	0.2915	0.2667	Manufacture of furniture
32 การผลิตผลิตภัณฑ์อื่น ๆ	0.0722	0.1839	0.1707	0.1871	0.2076	Other manufacturing
33 การซ่อมและการติดตั้งเครื่องจักรและอุปกรณ์	0.0921	**	**	0.2251	0.2455	Repair and installation of machinery and equipment
38 การเก็บรวบรวมของเสีย การบำบัด และการกำจัดของเสีย รวมถึงการนำของเสียกลับมาใช้ใหม่	*	*	*	*	*	Waste collection, treatment and disposal activities; materials recovery

หมายเหตุ : (1) * หมายถึง ไม่สามารถประมาณค่าได้

(2) ** หมายถึง ค่า c.v. มีค่าสูง

Note : (1) * means this value cannot be estimated.

(2) ** means this value is not acceptable

ที่มา : สำนักธุรกิจและอุตสาหกรรม พ.ศ.2555 : อุตสาหกรรมการผลิต จังหวัดอุทัยธานี สำนักงานสถิติแห่งชาติ กระทรวงเทคโนโลยีสารสนเทศและการสื่อสาร

Source : The 2012 Business and Industrial Census : Manufacturing Industry, Uthai Thani Province, National Statistical Office, Ministry of Information and Communication Technology.

ภาคผนวก ข

คำนิยาม

แนวคิดและคำนิยาม

1. สถานประกอบการอุตสาหกรรมการผลิต

หมายถึง สถานประกอบการที่ดำเนินกิจการเกี่ยวกับการผลิต ซึ่งหมายถึงการเปลี่ยนรูปวัตถุดิบให้เป็นผลิตภัณฑ์ชนิดใหม่ด้วยเครื่องจักรหรือเคมีภัณฑ์ โดยไม่คำนึงถึงว่างานนั้นทำด้วยเครื่องจักรหรือด้วยมือหรือทำในโรงงาน โรงซ่อม หรือเคหะสถาน หรือผลิตภัณฑ์นั้นขายส่งหรือขายปลีกก็ตาม การประกอบชิ้นส่วนของผลิตภัณฑ์นับว่าเป็นการผลิตด้วย

2. การจำแนกประเภทอุตสาหกรรมการผลิต

ในการจัดทำสำมะโนธุรกิจและอุตสาหกรรม พ.ศ. 2555 ได้จำแนกประเภทอุตสาหกรรมการผลิตตามกิจกรรมทางเศรษฐกิจทุกประเภท ตามการจัดประเภทมาตรฐานอุตสาหกรรมประเทศไทย ปี 2552 (Thailand Standard Industrial Classification : TSIC-2009) ซึ่งอุตสาหกรรมผลิตจัดอยู่ในประเภท D E และ J เฉพาะหมวดย่อย 58

การจัดจำแนกโครงสร้างประเภทอุตสาหกรรมการผลิต เป็นดังนี้

หมวดย่อยอุตสาหกรรม ได้แก่ กลุ่มอุตสาหกรรม ซึ่งแบ่งเป็นกลุ่มย่อยจากหมวดใหญ่ และใช้แทนด้วยเลขรหัส 2 ตัวแรก ตั้งแต่รหัส 10 – 33 37 – 39 และ 58 รวม 28 หมวดย่อย

หมู่ใหญ่อุตสาหกรรม ได้แก่ กลุ่มอุตสาหกรรม ซึ่งแบ่งเป็นกลุ่มย่อยจากหมวดย่อยอุตสาหกรรม และใช้แทนด้วยเลขรหัส 3 ตัวแรก ตั้งแต่รหัส 101 – 332 370 - 390 และ 581 - 582 รวม 78 หมู่ใหญ่

หมู่ย่อยอุตสาหกรรม ได้แก่ กลุ่มอุตสาหกรรม ซึ่งแบ่งเป็นกลุ่มย่อยจากหมู่ใหญ่อุตสาหกรรม และใช้แทนด้วยเลขรหัส 4 ตัวแรก ตั้งแต่รหัส 1011 – 3320 3700 - 3900 และ 5811 - 5820 รวม 164 หมู่ย่อย

กิจกรรมอุตสาหกรรม ได้แก่ กลุ่มอุตสาหกรรมที่ย่อยที่สุด และใช้แทนด้วยเลขรหัส 5 ตัวแรก ตั้งแต่รหัส 10111 – 33200 37000 - 39000 และ 58111 – 58203 รวม 409 กิจกรรม

3. รูปแบบการจัดตั้งตามกฎหมาย

3.1 ส่วนบุคคล ห้างหุ้นส่วนสามัญที่ไม่เป็นนิติบุคคล

หมายถึง สถานประกอบการที่มีเจ้าของเป็นบุคคลธรรมดา คนเดียวหรือหลายคนรวมกัน และให้หมายรวมถึงห้างหุ้นส่วนสามัญที่ไม่จดทะเบียนเป็นนิติบุคคลด้วย

3.2 ห้างหุ้นส่วนสามัญนิติบุคคล ห้างหุ้นส่วนจำกัด

หมายถึง สถานประกอบการที่จัดตั้งขึ้น โดยมีบุคคลตั้งแต่ 2 คนขึ้นไปรวมทุนกันเพื่อประกอบการผลิตและมีความรับผิดชอบร่วมกัน โดยการจดทะเบียนตามกฎหมาย

3.3 บริษัทจำกัด บริษัทจำกัด (มหาชน)

บริษัทจำกัด หมายถึง สถานประกอบการที่จัดตั้งขึ้นโดยผู้ริเริ่มคณะหนึ่ง และได้จดทะเบียนถูกต้องตามกฎหมาย โดยมีผู้ริเริ่มดำเนินการอย่างน้อย 7 คนขึ้นไป

บริษัทจำกัด (มหาชน) หมายถึง สถานประกอบการที่จัดตั้งขึ้นโดยการจดทะเบียนจัดตั้งบริษัท การควบบริษัท หรือการแปรสภาพบริษัท และวัตถุประสงค์ที่จะขายหุ้นต่อประชาชน โดยมีผู้ริเริ่มดำเนินการตั้งแต่ 15 คนขึ้นไป

3.4 ส่วนราชการ รัฐวิสาหกิจ

หมายถึง สถานประกอบการที่รัฐบาลเป็นเจ้าของหรือมีทุนอยู่ด้วยไม่น้อยกว่าร้อยละ 50 ของทุนทั้งหมด ในที่นี้หมายรวมถึงสถานประกอบการที่ดำเนินการโดยรัฐบาลด้วย ได้แก่ เรือรบ โรงฆ่าสัตว์ เป็นต้น

3.5 สหกรณ์

หมายถึง สถานประกอบการที่จัดตั้งขึ้นในรูปของสหกรณ์ โดยจดทะเบียนถูกต้องตามกฎหมายว่าด้วยสหกรณ์ โดยมีผู้ก่อตั้งไม่น้อยกว่า 10 คน

3.6 รูปแบบอื่น ๆ

หมายถึง สถานประกอบการที่จัดตั้งในรูปแบบอื่น ๆ นอกเหนือจากที่กล่าวแล้วข้างต้น เช่น สมาคม สโมสร กลุ่มแม่บ้าน เป็นต้น

4. รูปแบบการจัดตั้งทางเศรษฐกิจ

4.1 สำนักงานแห่งเดียว

หมายถึง สถานประกอบการที่ไม่เป็นสาขาหรือหน่วยย่อยของสถานประกอบการอื่น และไม่มีสาขาหรือหน่วยงานย่อยอื่น

4.2 สำนักงานใหญ่

หมายถึง สถานประกอบการที่เป็นเจ้าของและควบคุมกิจการของสถานประกอบการอื่นที่เป็นสำนักงานสาขาหรือหน่วยงานย่อย

4.3 สำนักงานสาขา

หมายถึง สถานประกอบการที่เป็นสาขาหรือหน่วยงานย่อยของสถานประกอบการอื่นที่เป็นสำนักงานใหญ่

5. ทุนจดทะเบียน

ทุนจดทะเบียนหรือทุนรับอนุญาต หมายถึง ทุนดำเนินการซึ่งผู้ริเริ่มก่อการได้ระบุไว้เมื่อจดทะเบียนจัดตั้งเป็นนิติบุคคล หรือทุนที่ได้รับอนุญาตเมื่อขอจัดตั้งเป็นนิติบุคคล ทุนนี้ไม่ได้แสดงถึงเงินที่ได้รับจากผู้ถือหุ้น แต่เป็นการแสดงถึงความประสงค์ของผู้ริเริ่มก่อการว่าจะมีทุนดำเนินการเป็นจำนวนเงินเท่าใด

6. อัตราการใช้กำลังการผลิต

หมายถึง สัดส่วนระหว่างปริมาณผลผลิตจริงกับกำลังการผลิตสูงสุด ที่สามารถผลิตได้ในช่วงเวลาหนึ่ง คำนวณโดยปริมาณการผลิตจริงหารด้วยกำลังการผลิต

7. คนทำงาน

หมายถึง คนที่ทำงานในสถานประกอบการทั้งที่ได้รับเงินเดือนและไม่ได้รับเงินเดือน ที่สถานประกอบการมีอยู่ตามปกติ รวมทั้งผู้ที่ปกติทำงานอยู่ในสถานประกอบการแห่งนี้ แต่ในวันดังกล่าวไม่ได้มาทำงาน เนื่องจากเจ็บป่วย ลาหยุดพักผ่อน โดยได้รับค่าจ้าง/เงินเดือน

คนทำงาน ประกอบด้วย

7.1 คนทำงานโดยไม่ได้รับค่าจ้าง เงินเดือน

หมายถึง เจ้าของกิจการหรือหุ้นส่วนที่ทำงานให้สถานประกอบการ โดยไม่ได้รับค่าจ้าง เงินเดือน และผู้ที่อาศัยอยู่ในครัวเรือนของเจ้าของกิจการ หรือหุ้นส่วน หรือบุคคลอื่น ที่ทำงานให้กับสถานประกอบการอย่างน้อยสัปดาห์ละ 20 ชั่วโมง โดยไม่ได้รับค่าจ้าง เงินเดือน เป็นประจำ

7.2 ลูกจ้างในกรรมวิธีการผลิต

หมายถึง ลูกจ้างทั้งหมดที่ทำงานเกี่ยวข้องโดยตรงกับการผลิตในขั้นตอนต่างๆ หรือกิจกรรมที่เกี่ยวข้องกับการผลิต โดยได้รับค่าจ้างเงินเดือน

ผู้ปฏิบัติงานมีฝีมือ หมายถึง ผู้ที่ทำงานด้านการผลิตซึ่งเคยได้รับการฝึกฝนอบรมมาก่อนอย่างน้อย 3 เดือน หรือผู้มีประสบการณ์ในการทำงาน 5 ปีขึ้นไปในงานเฉพาะที่ทำอยู่ เช่น ช่างนาถยนต์ดูแลเครื่องจักร ผู้ผลิต หรือติดตั้งอุปกรณ์ ผู้เดินเครื่องจักร ผู้ประกอบชิ้นส่วนต่างๆ เป็นต้น

ผู้ปฏิบัติงานไม่มีฝีมือ หมายถึง ผู้ที่ทำงานด้านการผลิตที่ได้รับการฝึกงานก่อนปฏิบัติงานน้อยกว่า 2 สัปดาห์ เช่น พนักงานทำความสะอาดเครื่องจักร

7.3 ลูกจ้างอื่น ๆ

หมายถึง ลูกจ้างทั้งหมดนอกเหนือจากลูกจ้างในกรรมวิธีการผลิตรวมถึงผู้ปฏิบัติงาน นักบริหาร นักวิชาการ เสมียนพนักงาน เช่น ผู้จัดการ ผู้อำนวยการ และกรรมการบริหารที่ได้รับค่าจ้าง เงินเดือน ผู้ปฏิบัติงานในห้องทดลองและนักวิจัย พนักงานพิมพ์ดีด พนักงานบัญชี และพนักงานขาย เป็นต้น

ไม่รวมคนทำงาน ดังต่อไปนี้

(1) ผู้บริหารหรือผู้ถือหุ้นที่ได้รับเบี้ยประชุมเป็นครั้งคราว
(2) คนทำงานของสถานประกอบการอื่นที่มาปฏิบัติงานประจำที่สถานประกอบการแห่งนี้
(3) คนทำงานที่รับงานไปทำที่บ้านแล้วนำมาส่งโดยไม่ได้ลงทุนซื้อวัสดุ อุปกรณ์ (หรือถ้ามีการใช้เครื่องมือส่วนตัวเล็กน้อยได้ เช่น มีด เข็ม ด้าย)

(4) คนงานที่ทำงานเป็นระยะเวลานาน เช่น ลาไปราชการทหาร

(5) คนที่สถานประกอบการจ้างมาทำงานเฉพาะอย่างเป็นประจำ เช่น กรรมกรที่จ้างมาขนของ พนักงานเดินตลาดหรือตัวแทนขายที่ไม่มีเงินเดือนประจำ

(6) ลูกจ้างเช่าหรือแรงงานเช่า หมายถึง ลูกจ้างเฉพาะหรืออยู่ในกระบวนการผลิตที่ส่งตัวจากสำนักจัดหางานหรือองค์กรที่คล้ายคลึงกัน ให้แก่สถานประกอบการในอุตสาหกรรมการผลิต สำนักจัดหางานดังกล่าวไม่มีหน้าที่บังคับบัญชาลูกจ้างซึ่งอยู่ภายใต้การควบคุม (การสั่งการหรือการบังคับบัญชา) ของลูกจ้างของสำนักจัดหางาน ลูกจ้างเหล่านี้จะมีชื่อในบัญชีเงินเดือนของสำนักจัดหางาน ไม่ใช่ของสถานประกอบการ ข้อมูลเกี่ยวกับแรงงานเช่า จะเป็นประโยชน์สำหรับการวิเคราะห์ผลผลิตภาพแรงงานของหน่วยอุตสาหกรรมที่ทำการผลิต ซึ่งมีการป้อนแรงงานเช่าเป็นวัตถุดิบในการผลิตที่แท้จริง **แรงงานต่อไปนี้ไม่จัดอยู่ในหมวดแรงงานเช่า**

- เจ้าหน้าที่ชั่วคราวที่ได้รับจากบริการจัดหาเจ้าหน้าที่

- ผู้รับเหมา ผู้รับเหมาช่วงหรือผู้รับเหมาอิสระ

- บริการที่อยู่ใต้การบริหารจัดการ เช่น แม่บ้าน พนักงานรักษาความปลอดภัย

บริการปรับปรุงภูมิทัศน์

- บริการวิชาชีพหรือบริการด้านเทคนิคที่ซื้อหามาจากกิจการอื่น เช่น บริการที่

ปรึกษาด้านซอฟต์แวร์ การจัดทำโปรแกรมคอมพิวเตอร์ บริการด้านวิศวกรรมหรือบริการด้านบัญชี

8. ค่าตอบแทนแรงงาน

8.1 ค่าจ้าง เงินเดือน

หมายถึง เงินที่นายจ้างหรือสถานประกอบการจ่ายให้ลูกจ้าง ในระหว่างเดือนมกราคม - เดือนธันวาคม 2554 (ก่อนหักภาษีเงินได้บุคคลธรรมดา เงินสมทบกองทุนประกันสังคมในส่วนของลูกจ้างต้องจ่ายค่าประกันชีวิต และรายจ่ายอื่นๆ ของลูกจ้าง) ตามข้อตกลงการจ้างแรงงาน โดยอาจจ่ายตามเงื่อนไขของระยะเวลา หรือจ่ายตามปริมาณงาน

8.2 ค่าล่วงเวลา โบนัส เงินรางวัลพิเศษ เงินเพิ่มค่าครองชีพ ค่านายหน้า

หมายถึง เงินนอกเหนือจากค่าจ้าง เงินเดือน ที่สถานประกอบการจ่ายให้แก่ลูกจ้างเป็นค่าตอบแทนในการทำงาน

8.3 สวัสดิการและผลประโยชน์ตอบแทนอื่น ๆ

หมายถึง ผลประโยชน์ตอบแทนแรงงานที่นายจ้างหรือสถานประกอบการจ่าย หรือบริการให้แก่ลูกจ้าง ได้แก่ ค่าตอบแทนแรงงานที่จ่ายเป็นสิ่งของหรือผลผลิต และสวัสดิการที่นายจ้างจัดหาหรือบริการลูกจ้าง เช่น อาหาร เครื่องดื่ม บ้านพักคนงาน ค่าเช่าบ้าน ค่าซ่อมแซมที่อยู่อาศัย ค่ารักษาพยาบาล บริการดูแลบุตร พาหนะรับส่งมาทำงาน บันเทิงหรือนันทนาการต่างๆ ที่จัดให้ลูกจ้าง เป็นต้น **ทั้งนี้ไม่รวมเสื้อผ้า เครื่องแบบที่ใช้เฉพาะในการปฏิบัติงาน** (ค่าเสื้อผ้า เครื่องแบบ ที่ใช้เฉพาะในการปฏิบัติงาน ถือเป็นค่าใช้จ่ายอื่นๆ ของสถานประกอบการ)

8.4 เงินที่สถานประกอบการจ่ายสมทบเข้ากองทุนเพื่อการประกันสังคม ฯลฯ

หมายถึง เงินที่สถานประกอบการจ่ายสมทบเข้ากองทุนเพื่อการประกันสังคมของทั้งรัฐบาลและเอกชน เพื่อมิให้ลูกจ้างได้รับความเดือดร้อนเมื่อต้องขาดรายได้ไปบางส่วนหรือทั้งหมด อันเนื่องมาจากการเจ็บป่วยหรือประสบอันตรายทั้งในและนอกเวลาทำงาน การคลอดบุตร ทูพพลภาพ การว่างงาน ชราภาพ และเสียชีวิต เงินดังกล่าว เช่น เงินสมทบกองทุนประกันสังคม กองทุนเงินทดแทน กองทุนสำรองเลี้ยงชีพ เป็นต้น

9. ค่าซื้อวัตถุดิบและวัสดุประกอบที่ใช้ในการผลิต

หมายถึง มูลค่าของวัตถุดิบและส่วนประกอบที่สถานประกอบการจัดซื้อ หรือได้รับมาจากสำนักงานใหญ่ ในระหว่างเดือนมกราคม - เดือนธันวาคม 2554 เพื่อใช้ในการผลิตโดยสถานประกอบการเอง หรือจ้างสถานประกอบการอื่นหรือผู้อื่นทำการผลิต มูลค่าดังกล่าวเป็นมูลค่าที่นำส่งถึงสถานประกอบการ ซึ่งรวมค่าภาษีขาเข้า ค่าขนส่ง ค่าประกันภัย ค่าบรรจุหีบห่อ เป็นต้น

10. ค่าเชื้อเพลิง

หมายถึง มูลค่าของเชื้อเพลิงทุกชนิดที่ซื้อเข้ามา เพื่อใช้เป็นเชื้อเพลิงสำหรับพลังงานและความร้อน **ไม่รวม** เชื้อเพลิงที่เป็นส่วนประกอบของผลิตภัณฑ์ หรือที่ใช้ในการผลิตกระแสไฟฟ้า หรือเชื้อเพลิงที่ได้จากผลพลอยได้ของกิจกรรมการผลิต เช่น ซีลี้อย เป็นต้น

11. ค่าไฟฟ้าที่ใช้ในการผลิต

คือ มูลค่าไฟฟ้าทั้งหมดที่สถานประกอบการซื้อมาระหว่างเดือนมกราคม - เดือนธันวาคม 2554 รวมทั้งค่าไฟฟ้าที่ได้รับจากหน่วยพลังงานของสถานประกอบการอื่นแต่อยู่ในเครือเดียวกัน โดยจะต้องประมาณมูลค่าเหมือนกับการซื้อขายโดยปกติ

12. ค่าใช้จ่ายในการบำรุงรักษาและซ่อมแซมเครื่องจักร เครื่องมือฯ

หมายถึง มูลค่าของค่าใช้จ่ายทั้งหมดที่ใช้ในการซ่อมแซมและบำรุงอาคาร และสินทรัพย์ถาวรอื่น เพื่อให้อยู่ในสภาพที่ดีใช้งานต่อไปได้ ทั้งนี้ให้รวมค่าใช้จ่ายในการบำรุงรักษา ซ่อมแซมที่จัดทำโดยสถานประกอบการที่อยู่ในเครือเดียวกันและให้ประมาณมูลค่าในการซ่อมแซมเหมือนกับการว่าจ้างสถานประกอบการอื่นหรือผู้อื่น

13. ค่าซื้อสินค้าที่ซื้อมาจำหน่ายในสภาพเดิม

หมายถึง มูลค่าในการซื้อสินค้าเพื่อนำมาจำหน่ายในสภาพเดิม โดยไม่มีการเปลี่ยนแปลงสภาพ

14. ค่าจ้างเหมาจ่ายให้สถานประกอบการอื่นผลิตสินค้าให้ โดยสถานประกอบการจัดหาวัสดุให้

หมายถึง จำนวนเงินที่จ่ายเป็นค่าจ้างให้กับสถานประกอบการอื่น เพื่อทำการผลิตสินค้า โดยวัตถุดิบและส่วนประกอบในการผลิตเป็นของสถานประกอบการผู้จ้าง

15. ค่าธรรมเนียมที่จ่ายสำหรับลูกจ้าง (แรงงานเช่า)

หมายถึง ค่าตอบแทนแรงงานของลูกจ้างเช่าที่สถานประกอบการผลิตจ่ายให้กับสำนักจัดหางาน

16. วัตถุดิบและสินค้าคงเหลือ

หมายถึง มูลค่าของวัตถุดิบและวัสดุประกอบที่ใช้ในการผลิตและสินค้าคงเหลือซึ่งสถานประกอบการเป็นเจ้าของหรือควบคุมดูแลอยู่ ณ วันที่ 1 มกราคม และ วันที่ 31 ธันวาคม 2554 วัตถุดิบและสินค้าคงเหลือเหล่านี้ว่าจะเก็บไว้ที่สถานประกอบการ หรือที่หน่วยงานช่วยเสริม หรือที่โกดังสินค้า

มูลค่าคงเหลือต้นปี คือ มูลค่าของสินค้า วัตถุดิบ และวัสดุประกอบฯ ที่เหลือมาจากปีก่อนเมื่อ 1 มกราคม 2554

มูลค่าคงเหลือปลายปี คือ มูลค่าของสินค้า วัตถุดิบและวัสดุประกอบฯ ที่เหลืออยู่เมื่อ 31 ธันวาคม 2554

17. ส่วนเปลี่ยนแปลงมูลค่าสินค้า วัตถุดิบและวัสดุประกอบฯ คงเหลือ

หมายถึง ผลต่างระหว่างมูลค่าคงเหลือปลายปีและมูลค่าคงเหลือต้นปี (มูลค่าปลายปี – มูลค่าต้นปี)

18. ค่าใช้จ่ายในการบริหารและดำเนินการของสถานประกอบการ

หมายถึง ค่าใช้จ่ายในการดำเนินกิจการต่างๆ ของสถานประกอบการ เช่น ค่าเช่าที่ดิน ค่าเช่าอาคารและที่ดินค่าเสื่อมราคาสินทรัพย์ถาวรทุกประเภท ค่าน้ำประปา ค่าไฟฟ้า (ไม่รวมค่าไฟฟ้าที่ใช้ในการผลิต) ค่าไปรษณีย์ ค่าโทรเลข ค่าโทรศัพท์ ค่าทำบัญชี ค่าปรึกษา ค่าดอกเบี้ยจ่าย หนี้สูญ ค่าภาษี ค่าโฆษณา ค่านายหน้า และอื่นๆ เป็นต้น

19. มูลค่าขายผลผลิต

หมายถึง มูลค่าการจำหน่ายผลิตภัณฑ์ที่สถานประกอบการผลิตขึ้นเองและ/หรือที่สถานประกอบการอื่นผลิตให้ โดยสถานประกอบการเป็นผู้จ่ายค่าวัสดุ และวัสดุประกอบที่ใช้ในการผลิตในระหว่างเดือนมกราคม – เดือนธันวาคม 2554 ทั้งนี้ให้รวมมูลค่าผลผลิตที่สถานประกอบการผลิตเพื่อใช้เอง หรือให้คนทำงาน เป็นส่วนหนึ่งของค่าตอบแทนแรงงาน ผลผลิตที่จัดส่งให้สำนักงานใหญ่ สำนักงานสาขา หรือสำนักงานขายของโรงงาน และรายรับจากการขายผลพลอยได้และเศษวัสดุ

20. รายรับจากการขายสินค้าที่ซื้อมาจำหน่ายในสภาพเดิม

หมายถึง จำนวนเงินที่สถานประกอบการได้รับจากการขายสินค้าที่ซื้อมาจำหน่าย โดยไม่มีการเปลี่ยนแปลงสภาพ

21. รายรับจากการรับจ้างเหมาทำการผลิตสินค้าให้สถานประกอบการอื่น โดยสถานประกอบการเป็นผู้จัดหาวัสดุให้

หมายถึง จำนวนเงินที่ได้รับจากผู้จ้างในการรับจ้างเหมาทำการผลิตสินค้า โดยผู้จ้างจัดหาวัสดุให้ ถ้าเป็นการรับจ้างเหมาผลิตสินค้าให้สถานประกอบการในเครือเดียวกันให้คิดค่าบริการในการผลิตตามราคาตลาด หรือคิดจากค่าใช้จ่ายต่างๆ ที่เกิดขึ้นจริงในกระบวนการผลิต **โดยไม่รวมค่าวัสดุที่ผู้จ้างจัดหามาให้**

22. รายรับจากการให้บริการ บำรุงรักษา ซ่อมแซมและติดตั้งให้แก่สถานประกอบการอื่น

หมายถึง จำนวนเงินที่สถานประกอบการได้รับจากการให้บริการ บำรุงรักษาซ่อมแซมและติดตั้งเครื่องจักรหรือโรงงานให้กับสถานประกอบการอื่นหรือลูกค้า สำหรับค่าบริการในการให้บริการแก่สถานประกอบการอื่นในเครือเดียวกัน ให้คิดมูลค่าการบริการโดยรวมค่าแรงงาน ค่าดำเนินการ และค่าวัสดุที่ใช้ในการให้บริการ

23. รายรับอื่นๆ

หมายถึง มูลค่ารายรับอื่นๆ ของสถานประกอบการ เช่น รายรับจากการขายกากของเสีย หรือวัสดุเหลือใช้ของสถานประกอบการ และค่าขายกระแสไฟฟ้า เป็นต้น

24. มูลค่าตามบัญชีของสินทรัพย์ถาวร

หมายถึง มูลค่าสุทธิของสินทรัพย์ถาวรตามบัญชีเมื่อได้หักค่าเสื่อมราคา ค่าสึกหรอตามระยะเวลาการใช้งานถึงวันสิ้นปี สินทรัพย์ถาวร ได้แก่ ที่ดิน อาคาร เครื่องจักรและเครื่องมือ ยานพาหนะ เครื่องใช้สำนักงาน เป็นต้น มูลค่าสินทรัพย์ถาวรรวมถึงมูลค่าการต่อเติมดัดแปลง และปรับปรุงสินทรัพย์ถาวรในระหว่างเดือนมกราคม – เดือนธันวาคม 2554 เพื่อยืดอายุการใช้งาน หรือเพิ่มประสิทธิภาพการทำงาน

25. มูลค่าเพิ่ม

คำนวณโดย : มูลค่าเพิ่ม = มูลค่าผลผลิต - ค่าใช้จ่ายชั้นกลาง

มูลค่าผลผลิต หมายถึง รายรับของสถานประกอบการในรอบปี 2554 ซึ่งได้แก่

- 1) มูลค่าขายผลผลิต
- 2) รายรับจากการขายสินค้าที่ซื้อมาจำหน่ายในสภาพเดิม
- 3) รายรับจากการรับจ้างเหมาทำการผลิตสินค้าให้สถานประกอบการอื่น โดยสถานประกอบการจัดหาวัสดุให้
- 4) รายรับจากการให้บริการ บำรุงรักษา ซ่อมแซม และติดตั้งให้แก่สถานประกอบการอื่น
- 5) รายรับจากการให้เช่าอาคาร อาคารพร้อมที่ดิน ยานพาหนะ เครื่องจักรและเครื่องมือ ฯลฯ และรายรับอื่นๆ
- 6) ส่วนเปลี่ยนแปลงมูลค่าสินค้าคงเหลือ

ค่าใช้จ่ายชั้นกลาง หมายถึง รายจ่ายที่ใช้ในการดำเนินการในขบวนการผลิตของสถานประกอบการในรอบปี 2554 ซึ่งได้แก่

- 1) ค่าซื้อวัตถุดิบและวัสดุประกอบที่ใช้ในการผลิต
- 2) ค่าใช้จ่ายในการผลิต (ค่าเชื้อเพลิงและค่าไฟฟ้าที่ใช้ในการผลิต ค่าติดตั้งซ่อมแซมและบำรุงรักษาสินค้าที่จำหน่ายให้ลูกค้า ค่าติดตั้งซ่อมแซมและบำรุงรักษาเครื่องจักร เครื่องมือฯ และค่าใช้จ่ายในการผลิตอื่นๆ)
- 3) ค่าซื้อสินค้าที่ซื้อมาจำหน่ายในสภาพเดิม
- 4) ค่าจ้างเหมาจ่ายให้สถานประกอบการอื่นผลิตสินค้าให้ โดยสถานประกอบการจัดหาวัสดุให้
- 5) ค่าธรรมเนียมที่จ่ายสำหรับลูกจ้างเช่า (แรงงานเช่า)
- 6) ค่าใช้จ่ายในการขายของสถานประกอบการ (ค่าโฆษณา ค่าขนส่งสินค้าที่ขาย ค่านายหน้า ค่าประกันภัย และค่าใช้จ่ายในการขายอื่นๆ)
- 7) ค่าใช้จ่ายในการบริหารและดำเนินงานของสถานประกอบการ (ค่าใช้จ่ายในการบริหารและดำเนินงานฯ หักด้วยค่าเช่าที่ดิน ค่าดอกเบี้ยจ่าย หนี้สูญ และขาดทุนจากการเปลี่ยนแปลงอัตราแลกเปลี่ยนฯ)
- 8) ดอกเบี้ยจ่าย หักด้วย ดอกเบี้ยรับ
- 9) ส่วนเปลี่ยนแปลงมูลค่าวัตถุดิบและวัสดุประกอบฯ คงเหลือ

คณะผู้จัดทำ CD - ROM

หน่วยงานเจ้าของเรื่อง

สำนักงานสถิติจังหวัดอุทัยธานี

โทร. 0 5651 1312

หน่วยงานผลิตและออกแบบ

กลุ่มบูรณาการข้อมูลสถิติ

สำนักสถิติพยากรณ์

โทร. 0 2141 7494

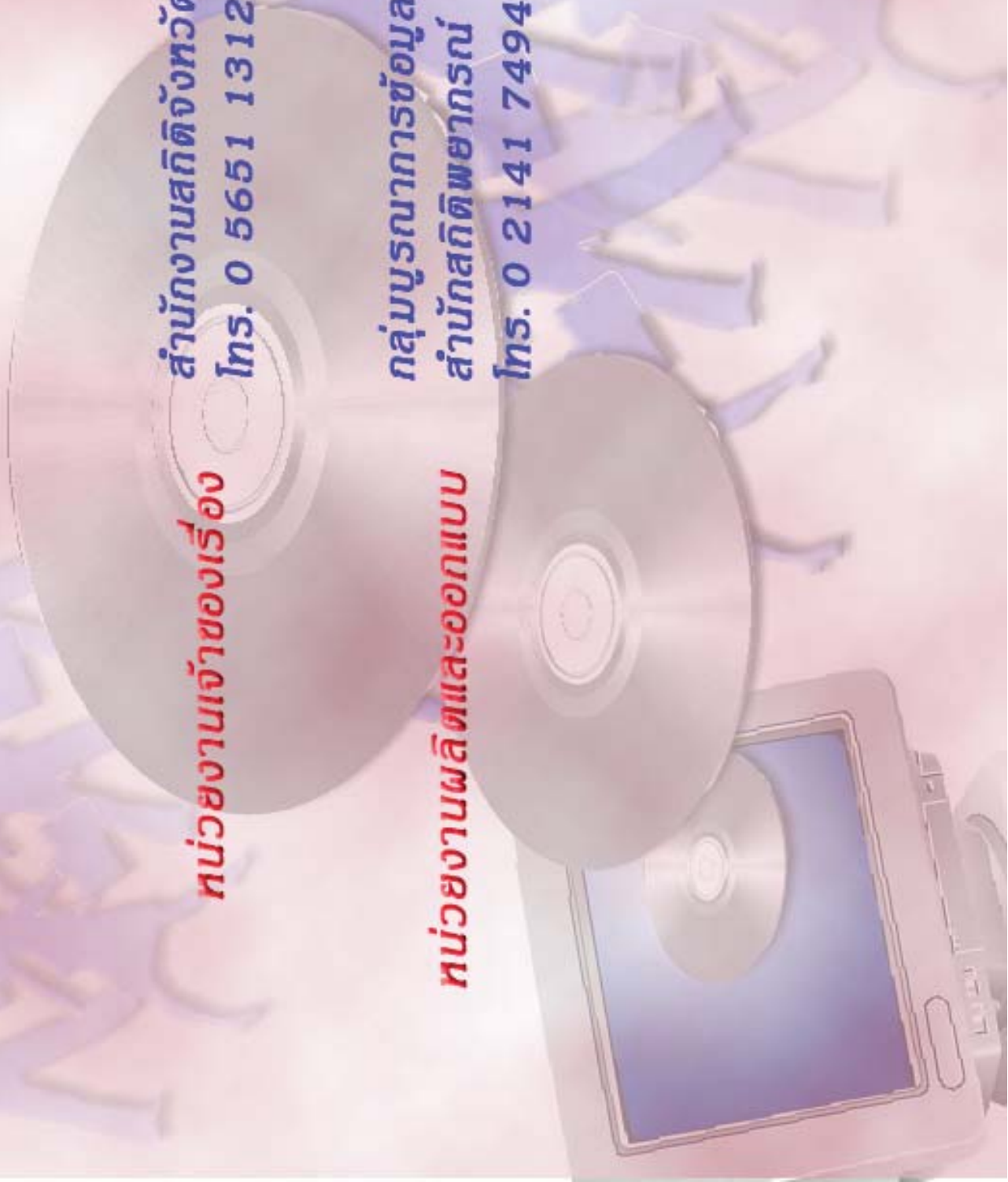

ตารางสถิติในรูปแบบ Format Excel

ตอนที่ 1 ข้อมูลการดำเนินงานของสถานประกอบการอุตสาหกรรมผลิต
จำแนกตามขนาดของสถานประกอบการ

ตารางสถิติในรูปแบบ Format Excel

ตอนที่ 1	ข้อมูลการดำเนินงานกิจการของสถานประกอบการอุตสาหกรรมการผลิต จำแนกตามขนาดของสถานประกอบการ
ตาราง 1	สถิติมูลฐานอุตสาหกรรมการผลิตในปี 2554 จำแนกตามขนาดของสถานประกอบการ
ตาราง 2	มูลค่าผลผลิตของสถานประกอบการอุตสาหกรรมการผลิตในปี 2554 จำแนกตามขนาดของสถานประกอบการ
ตาราง 3	ค่าใช้จ่ายขั้นกลางของสถานประกอบการอุตสาหกรรมการผลิตในปี 2554 จำแนกตามขนาดของสถานประกอบการ
ตาราง 4	คนทำงานในสถานประกอบการอุตสาหกรรมการผลิตในปี 2554 จำแนกตามสถานภาพการทำงาน เพศ และขนาดของสถานประกอบการ
ตาราง 5	จำนวนสถานประกอบการอุตสาหกรรมการผลิต จำแนกตามจำนวนวันทำงานต่อ สัปดาห์ จำนวนชั่วโมงทำงานเฉลี่ยต่อวันของลูกจ้าง และขนาดของสถานประกอบการ
ตาราง 6	ค่าตอบแทนแรงงานในปี 2554 จำแนกตามขนาดของสถานประกอบการ
ตาราง 7	จำนวนและร้อยละของสถานประกอบการอุตสาหกรรมการผลิต จำแนกตามอัตรา การใช้กำลังการผลิตต่อปี 2554 และขนาดของสถานประกอบการ
ตาราง 8	มูลค่าวัตถุดิบและวัสดุประกอบฯ และสินค้าคงเหลือต้นปีและปลายปี 2554 จำแนกตามขนาดของสถานประกอบการ
ตาราง 9	ส่วนเปลี่ยนแปลงของมูลค่าวัตถุดิบและวัสดุประกอบฯ และสินค้าคงเหลือในปี 2554 จำแนกตามขนาดของสถานประกอบการ
ตาราง 10	ค่าใช้จ่ายทั้งสิ้นของสถานประกอบการอุตสาหกรรมการผลิตในปี 2554 จำแนกตามขนาดของสถานประกอบการ
ตาราง 11	รายรับทั้งสิ้นของสถานประกอบการอุตสาหกรรมการผลิตในปี 2554 จำแนกตามขนาดของสถานประกอบการ
ตาราง 12	มูลค่าตามบัญชีของสินทรัพย์ถาวรในปี 2554 จำแนกตามขนาดของสถาน ประกอบการ
ตาราง 13	มูลค่าสินทรัพย์ถาวรที่เปลี่ยนแปลงระหว่าง มกราคม - ธันวาคม 2554 จำแนกตามขนาดของสถานประกอบการ

ตอนที่ 2 ข้อมูลการดำเนินงานของสถานประกอบการอุตสาหกรรมการผลิต
จำแนกตามหมวดย่อยอุตสาหกรรม

ตารางสถิติในรูปแบบ Format Excel

ตอนที่ 2	ข้อมูลการดำเนินงานกิจการของสถานประกอบการอุตสาหกรรมการผลิต จำแนกตามหมวดย่อยอุตสาหกรรม
ตาราง 1	สถิติมูลฐานอุตสาหกรรมการผลิตในปี 2554 จำแนกตามหมวดย่อยอุตสาหกรรม
ตาราง 2	มูลค่าผลผลิตของสถานประกอบการอุตสาหกรรมการผลิตในปี 2544 จำแนกตามหมวดย่อยอุตสาหกรรม
ตาราง 3	ค่าใช้จ่ายชั้นกลางของสถานประกอบการอุตสาหกรรมการผลิตในปี 2554 จำแนกตามหมวดย่อยอุตสาหกรรม
ตาราง 4	คนทำงานในสถานประกอบการอุตสาหกรรมการผลิตในปี 2554 จำแนกตามสถานภาพการทำงาน เพศ และหมวดย่อยอุตสาหกรรม
ตาราง 5	จำนวนสถานประกอบการอุตสาหกรรมการผลิต จำแนกตามจำนวนวันทำงานต่อสัปดาห์ จำนวนชั่วโมงทำงานเฉลี่ยต่อวันของลูกจ้าง และหมวดย่อยอุตสาหกรรม
ตาราง 6	ค่าตอบแทนแรงงานในปี 2554 จำแนกตามหมวดย่อยอุตสาหกรรม
ตาราง 7	จำนวนและร้อยละของสถานประกอบการอุตสาหกรรมการผลิต จำแนกตามอัตราการใช้กำลังการผลิตต่อปี 2554 และหมวดย่อยอุตสาหกรรม
ตาราง 8	มูลค่าวัตถุดิบและวัสดุประกอบฯ และสินค้าคงเหลือต้นปีและปลายปี 2554 จำแนกตามหมวดย่อยอุตสาหกรรม
ตาราง 9	ส่วนเปลี่ยนแปลงของมูลค่าวัตถุดิบและวัสดุประกอบฯ และสินค้าคงเหลือในปี 2554 จำแนกตามหมวดย่อยอุตสาหกรรม
ตาราง 10	ค่าใช้จ่ายทั้งสิ้นของสถานประกอบการอุตสาหกรรมการผลิตในปี 2554 จำแนกตามหมวดย่อยอุตสาหกรรม
ตาราง 11	รายรับทั้งสิ้นของสถานประกอบการอุตสาหกรรมการผลิตในปี 2554 จำแนกตามหมวดย่อยอุตสาหกรรม
ตาราง 12	มูลค่าตามบัญชีของสินทรัพย์ถาวรในปี 2554 จำแนกตามหมวดย่อยอุตสาหกรรม
ตาราง 13	มูลค่าสินทรัพย์ถาวรที่เปลี่ยนแปลงระหว่าง มกราคม - ธันวาคม 2554 จำแนกตามหมวดย่อยอุตสาหกรรม