



สำมะโนธุรกิจและอุตสาหกรรม พ.ศ. 2555

: อุตสาหกรรมการผลิต

THE 2012 BUSINESS AND INDUSTRIAL CENSUS

: MANUFACTURING INDUSTRY

จังหวัดสุโขทัย

SUKHOTHAI PROVINCE



สำนักงานสถิติแห่งชาติ

กระทรวงเทคโนโลยีสารสนเทศและการสื่อสาร

NATIONAL STATISTICAL OFFICE

MINISTRY OF INFORMATION AND COMMUNICATION TECHNOLOGY

คำนำ

บทสรุปสำหรับผู้บริหาร

สารบัญแบบภูมิ

สารบัญตาราง

บทที่ 1 บทนำ

- ✦ ความเป็นมา
- ✦ วัตถุประสงค์
- ✦ ขอบข่ายและคุ้มครอง
- ✦ คาบเวลาอ้างอิง
- ✦ รายการข้อมูลที่เกี่ยวข้อง
- ✦ ประโยชน์ที่จะได้รับ

บทที่ 2 สรุปข้อมูลที่สำคัญ

- ✦ ข้อมูลทั่วไปของสถานประกอบการอุตสาหกรรมการผลิต
- ✦ ข้อมูลสถิติที่สำคัญ จำแนกตามขนาดของสถานประกอบการ และหมวดย่อยอุตสาหกรรม
- ✦ สรุปและข้อเสนอแนะของสถานประกอบการ

สารบัญตารางสถิติ

- ✦ ตอนที่ 1 ข้อมูลการดำเนินงานกิจการของสถานประกอบการอุตสาหกรรมการผลิต จำแนกตามขนาดของสถานประกอบการ
- ✦ ตอนที่ 2 ข้อมูลการดำเนินงานกิจการของสถานประกอบการอุตสาหกรรมการผลิต จำแนกตามหมวดย่อยอุตสาหกรรม

ภาคผนวก

- ✦ ภาคผนวก ก ระเบียบวิธี
- ✦ ภาคผนวก ข คำนิยาม

คณะผู้จัดทำ CD-ROM

หน่วยงานที่เผยแพร่

ตารางสถิติในรูปแบบ Format Excel

- ✦ ตอนที่ 1 ข้อมูลการดำเนินงานกิจการของสถานประกอบการอุตสาหกรรมการผลิต จำแนกตามขนาดของสถานประกอบการ
- ✦ ตอนที่ 2 ข้อมูลการดำเนินงานกิจการของสถานประกอบการอุตสาหกรรมการผลิต จำแนกตามหมวดย่อยอุตสาหกรรม

หน่วยงานที่เผยแพร่ สำนักสถิติพยากรณ์
สำนักงานสถิติแห่งชาติ
ศูนย์ราชการเฉลิมพระเกียรติ 80 พรรษาฯ
อาคารรัฐประศาสนภักดี ชั้น 2 ถนนแจ้งวัฒนะ
เขตหลักสี่ กทม. 10210
โทร. 0 2141 7497
โทรสาร 0 2143 8132
ไปรษณีย์อิเล็กทรอนิกส์ binfopub@nso.go.th

หรือ สำนักงานสถิติจังหวัดสุโขทัย
จังหวัดสุโขทัย
โทร. 0 5561 1793
โทรสาร 0 5561 0939
ไปรษณีย์อิเล็กทรอนิกส์ skhothai@nso.go.th

Distributed by Statistical Forecasting Bureau,
National Statistical Office,
The Government Complex Commemoration His Majesty The King's 80th
birthday Anniversary, Ratthaprasasanabhakti Building, 2nd Floor
Chaeng Watthana Rd., Laksi, Bangkok 10210, THAILAND
Tel. +66 (0) 2141 7497
Fax : +66 (0) 2143 8132
E-mail : binfopub@nso.go.th
<http://www.nso.go.th>

Or Sukhothai Provincial Statistical Office
Sukhothai, THAILAND
Tel. +66 5561 1793
Fax : +66 5561 0939
E-mail : skhothai@nso.go.th

ปีที่จัดพิมพ์ 2557
Published 2014

คำนำ

สถานการณ์ทางเศรษฐกิจในยุคโลกไร้พรมแดน มีผลทำให้โครงสร้างการดำเนินธุรกิจเปลี่ยนแปลงไป โดยเฉพาะอุตสาหกรรมการผลิตนับเป็นกิจกรรมทางเศรษฐกิจสาขาหนึ่งที่มีบทบาทอย่างมากต่อระบบเศรษฐกิจของประเทศไทย จึงเห็นได้ว่าโครงสร้างของระบบเศรษฐกิจของประเทศขึ้นอยู่กับอุตสาหกรรมค่อนข้างมาก ประกอบกับปัจจุบันมีอุตสาหกรรมผลิตใหม่ๆ เกิดขึ้น รวมทั้งการประกอบอุตสาหกรรมขนาดเล็ก และอุตสาหกรรมในครัวเรือน ก็มีบทบาทสำคัญต่อการเจริญเติบโตทางเศรษฐกิจโดยรวมของประเทศเพิ่มขึ้น ดังนั้นข้อมูลสถิติและสารสนเทศโครงสร้างพื้นฐานเกี่ยวกับการประกอบอุตสาหกรรมการผลิต จึงมีความสำคัญและจำเป็นสำหรับภาครัฐและเอกชนใช้ในการกำหนดนโยบายและวางแผนพัฒนาด้านเศรษฐกิจและอุตสาหกรรมทั้งในระดับประเทศ และระดับจังหวัด เพื่อเพิ่มศักยภาพการแข่งขันในเวทีการค้าโลก

ในการจัดทำสำมะโนธุรกิจและอุตสาหกรรมครั้งนี้ ได้ดำเนินการเก็บรวบรวมข้อมูลเป็น 2 ขั้นตอนคือ ขั้นการเก็บรวบรวมข้อมูลพื้นฐานของสถานประกอบการทุกประเภท และขั้นการเก็บรวบรวมข้อมูลรายละเอียดของสถานประกอบการ เฉพาะสถานประกอบการที่ประกอบธุรกิจทางการค้าและธุรกิจทางการบริการ และอุตสาหกรรมการผลิต

รายงานฉบับนี้ เป็นรายงานผลจากการเก็บรวบรวมข้อมูลรายละเอียดเฉพาะอุตสาหกรรมผลิตของสถานประกอบการที่ตั้งอยู่ในเขตเทศบาลและนอกเทศบาลของ**จังหวัดสุโขทัย** ซึ่งดำเนินการเก็บรวบรวมข้อมูลในช่วงเดือนพฤษภาคม – สิงหาคม 2555 ข้อมูลที่นำเสนอเป็นผลการดำเนินการกิจการในรอบปี 2554 (1 มกราคม – 31 ธันวาคม 2554) โดยจำแนกข้อมูลตามการจัดประเภทมาตรฐานอุตสาหกรรมประเทศไทย ปี 2552 (Thailand Standard Industrial Classification: TSIC 2009) และขนาดของสถานประกอบการ (จำนวนคนทำงาน)

สำนักงานสถิติแห่งชาติ ใคร่ขอขอบคุณผู้ประกอบการและผู้เกี่ยวข้องทุกฝ่ายที่ได้ให้ความร่วมมือในการให้ข้อมูล ซึ่งข้อมูลที่ได้จะเป็นประโยชน์สำหรับผู้ใช้อข้อมูลทั้งภาครัฐบาลและภาคเอกชนต่อไป

บทสรุปสำหรับผู้บริหาร

ในปัจจุบันโครงสร้างอุตสาหกรรมการผลิตเปลี่ยนแปลงอย่างรวดเร็ว มีอุตสาหกรรมการผลิตใหม่ๆ เกิดขึ้น รวมทั้งการประกอบอุตสาหกรรมขนาดเล็ก และอุตสาหกรรมในครัวเรือน ก็มีบทบาทสำคัญต่อการเจริญเติบโต ทางเศรษฐกิจโดยรวมของประเทศเพิ่มขึ้น ดังนั้นข้อมูลสถิติและสารสนเทศโครงสร้างพื้นฐานเกี่ยวกับการประกอบอุตสาหกรรมดังกล่าว จึงมีความสำคัญและจำเป็นสำหรับภาครัฐและเอกชนใช้ในการกำหนดนโยบายและวางแผนพัฒนาด้านเศรษฐกิจและอุตสาหกรรมทั้งในระดับประเทศ และระดับจังหวัด เพื่อเพิ่มศักยภาพการแข่งขันในเวทีการค้าโลก สำนักงานสถิติแห่งชาติ และหน่วยงานหลักด้านเศรษฐกิจของประเทศ ได้แก่ สำนักงานเศรษฐกิจอุตสาหกรรม สำนักงานคณะกรรมการพัฒนาการเศรษฐกิจและสังคมแห่งชาติ ธนาคารแห่งประเทศไทย และกระทรวงพาณิชย์ เห็นควรให้มีการจัดทำสำมะโนอุตสาหกรรมทุก 5 ปี เพื่อให้ประเทศมีข้อมูลสถิติพื้นฐานที่สำคัญซึ่งทุกภาคส่วนสามารถใช้ประโยชน์ในการวางแผนพัฒนาประเทศร่วมกัน

สำนักงานสถิติแห่งชาติ ได้จัดทำสำมะโนธุรกิจทางการค้าและธุรกิจทางการบริการ มาแล้ว 3 ครั้ง ในปี 2509 2531 และ 2545 และจัดทำสำมะโนอุตสาหกรรม มาแล้ว 3 ครั้งเช่นกัน ในปี 2507 2540 และ 2550 สำหรับในปี 2555 ครบรอบ 10 ปี การทำสำมะโนธุรกิจทางการค้าและธุรกิจทางการบริการ และครบรอบ 5 ปี การทำสำมะโนอุตสาหกรรม สำนักงานสถิติแห่งชาติ จึงได้บูรณาการการจัดทำสำมะโนดังกล่าวไป พร้อมกันภายใต้ชื่อ “โครงการสำมะโนธุรกิจและอุตสาหกรรม พ.ศ. 2555”

สำหรับข้อมูลที่น่าเสนอในรายงานฉบับนี้เป็นผลการสำมะโนธุรกิจและอุตสาหกรรม พ.ศ. 2555 : อุตสาหกรรมการผลิต ซึ่งการเก็บรวบรวมข้อมูลรายละเอียดในปี 2554 ของสถานประกอบการอุตสาหกรรมการผลิตที่ตั้งอยู่ในจังหวัดสุโขทัย และ

ประกอบกิจกรรมทางเศรษฐกิจ ตามการจัดประเภทมาตรฐานอุตสาหกรรมประเทศไทย ปี 2552 (Thailand Standard Industrial Classification: TSIC-2009) โดยได้ดำเนินการเก็บรวบรวมข้อมูลในระหว่างเดือนพฤษภาคม – สิงหาคม พ.ศ. 2555 สรุปดังนี้

1. จำนวนสถานประกอบการ จำแนกตาม

หมวดย่อยอุตสาหกรรม

พบว่า จังหวัดสุโขทัยมีสถานประกอบการทั้งสิ้นประมาณ 3,496 แห่ง ในจำนวนนี้ส่วนใหญ่เป็นสถานประกอบการที่มีกิจกรรมทางเศรษฐกิจเป็นอุตสาหกรรมการผลิตภัณฑอาหาร ประมาณร้อยละ 23.4 รองลงมาเป็นสถานประกอบการด้านอุตสาหกรรมการผลิตเสื้อผ้าเครื่องแต่งกาย และอุตสาหกรรมการผลิตไม้และผลิตภัณฑ์จากไม้และไม้ก๊อก(ยกเว้นเฟอร์นิเจอร์) การผลิตสิ่งของจากฟาง และวัสดุถักสานอื่นๆ ประมาณร้อยละ 14.8 และ 14.5 ตามลำดับ

**แผนภูมิ ก ร้อยละของสถานประกอบการอุตสาหกรรมการผลิต
จำแนกตามหมวดย่อยอุตสาหกรรม**

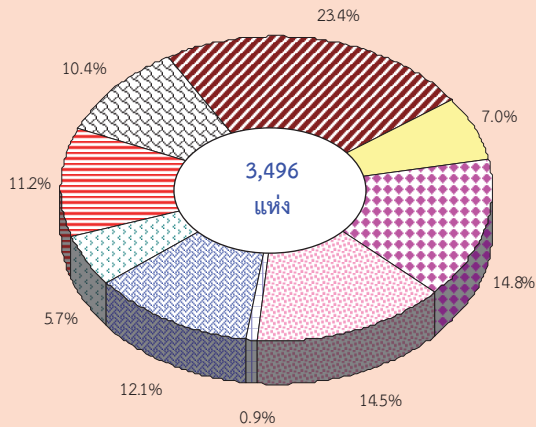

- หมวดย่อย 10 การผลิตผลิตภัณฑ์อาหาร
- หมวดย่อย 13 การผลิตสิ่งทอ
- หมวดย่อย 14 การผลิตเสื้อผ้าเครื่องแต่งกาย
- หมวดย่อย 16 การผลิตไม้และผลิตภัณฑ์จากไม้และไม้ก๊อก (ยกเว้นเฟอร์นิเจอร์) การผลิตสิ่งของจากฟางและวัสดุผักสวนอื่นๆ
- หมวดย่อย 22 การผลิตผลิตภัณฑ์จากยางและพลาสติก
- หมวดย่อย 23 การผลิตผลิตภัณฑ์อื่นๆ ที่ทำจากแร่โลหะ
- หมวดย่อย 25 การผลิตผลิตภัณฑ์โลหะประดิษฐ์ (ยกเว้นเครื่องจักรและอุปกรณ์)
- หมวดย่อย 32 การผลิตผลิตภัณฑ์อื่นๆ
- หมวดย่อยอื่นๆ ได้แก่ หมวดย่อย 11 - 12, 15, 17 - 22, 24, 26 - 31, 33, 37-39 และ 58

2. ขนาดของสถานประกอบการ

ซึ่งวัดด้วยจำนวนคนทำงาน พบว่า ส่วนใหญ่เป็นสถานประกอบการที่มีคนทำงาน 1-15 คน ประมาณร้อยละ 97.7 สถานประกอบการที่มีคนทำงาน 16-25 คน มีสัดส่วนประมาณร้อยละ 1.3 สำหรับสถานประกอบการที่มีคนทำงาน 31-50 คน และ 51-200 คน มีสัดส่วนใกล้เคียงกัน คือ ประมาณร้อยละ 0.5 และ 0.4 ตามลำดับ

**แผนภูมิ ข จำนวนสถานประกอบการอุตสาหกรรม
การผลิต จำแนกตามขนาดของ
สถานประกอบการ**

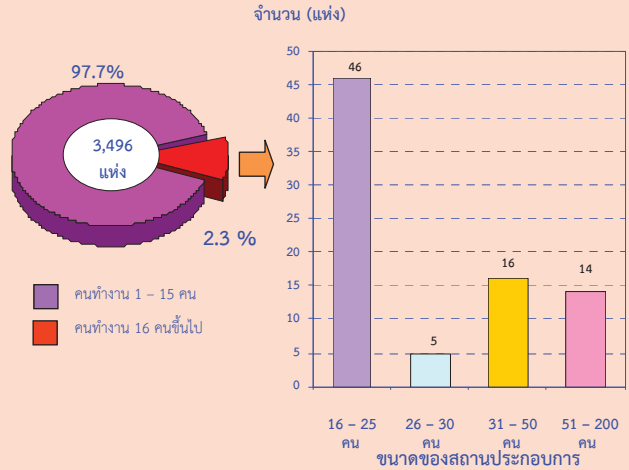

3. รูปแบบการจัดตั้งตามกฎหมาย

พบว่า ส่วนใหญ่ร้อยละ 95.7 มีรูปแบบเป็นส่วนบุคคล สถานประกอบการที่มีรูปแบบเป็นห้างหุ้นส่วนจำกัด ห้างหุ้นส่วนสามัญนิติบุคคล และบริษัทจำกัด (มหาชน) มีประมาณร้อยละ 1.6 และ 0.5 ตามลำดับ ที่เหลืออีกประมาณร้อยละ 2.2 เป็นสถานประกอบการที่มีรูปแบบเป็นสหกรณ์และอื่นๆ

**แผนภูมิ ค ร้อยละของสถานประกอบการอุตสาหกรรม
การผลิต จำแนกตามรูปแบบการจัดตั้งตาม
กฎหมาย**

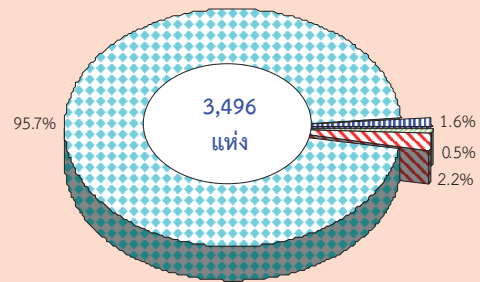

- ส่วนบุคคล
- ห้างหุ้นส่วนจำกัด ห้างหุ้นส่วนสามัญนิติบุคคล
- บริษัทจำกัด บริษัทจำกัด (มหาชน)
- ส่วนราชการ รัฐวิสาหกิจ สหกรณ์ การจัดตั้งในรูปแบบอื่นๆ

4. รูปแบบการจัดตั้งทางเศรษฐกิจ

พบว่า ส่วนใหญ่เป็นสำนักงานแห่งเดียว ประมาณร้อยละ 99.1 ที่เป็นสำนักงานสาขาและสำนักงานใหญ่มีสัดส่วนเป็น 0.3 และ 0.6 ตามลำดับ

แผนภูมิ ง ร้อยละของสถานประกอบการอุตสาหกรรมการผลิต จำแนกตามรูปแบบการจัดตั้งทางเศรษฐกิจ

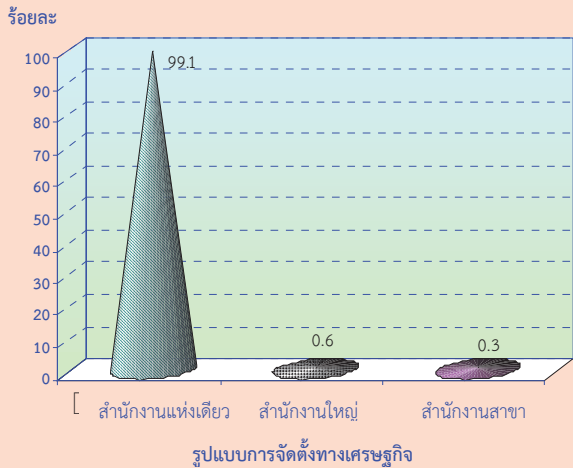

5. ระยะเวลาในการดำเนินกิจการ

พบว่า ส่วนใหญ่ร้อยละ 29.9 เป็นสถานประกอบการที่มีระยะเวลาในการดำเนินกิจการ 10-19 ปี รองลงมาเป็นสถานประกอบการที่มีระยะเวลาในการดำเนินการกิจการน้อยกว่า 5 ปี และ 5-9 ปี มีประมาณร้อยละ 23.4 และ 21.3 ตามลำดับ ส่วนสถานประกอบการที่มีระยะเวลาในการดำเนินกิจการ 30 ปีขึ้นไป มีเพียงร้อยละ 12.1

แผนภูมิ จ ร้อยละของสถานประกอบการอุตสาหกรรมการผลิต จำแนกตามระยะเวลาในการดำเนินกิจการ

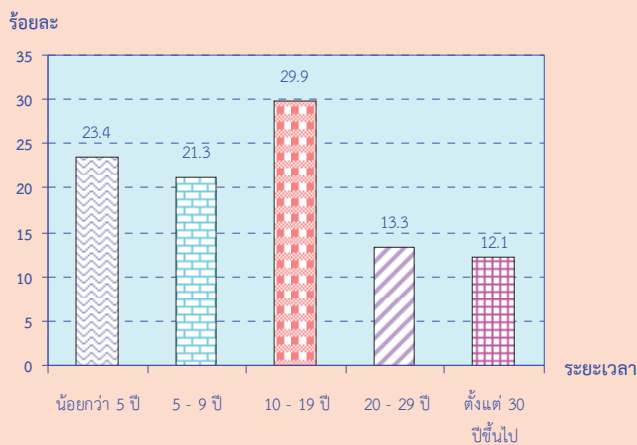

6. ทุนจดทะเบียน

พบว่า จังหวัดสุโขทัย สถานประกอบการส่วนใหญ่ร้อยละ 98.3 ไม่มีทุนจดทะเบียน มีเพียงร้อยละ 1.7 ที่มีทุนจดทะเบียน และร้อยละ 91.8 มีทุนจดทะเบียนน้อยกว่า 10 ล้านบาท รองลงมา ร้อยละ 4.9 มีทุนจดทะเบียน 10-99 ล้านบาท และทุนจดทะเบียนมากกว่า 99 ล้านบาท มีเพียงร้อยละ 3.3

แผนภูมิ ฉ ร้อยละของสถานประกอบการอุตสาหกรรมการผลิต จำแนกตามทุนจดทะเบียน

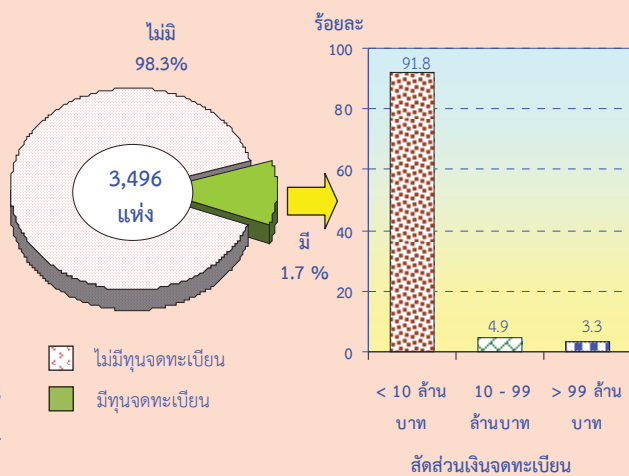

7. อัตราการใช้กำลังการผลิต

พบว่า ส่วนใหญ่ร้อยละ 76.3 มีอัตราการใช้กำลังการผลิตต่อปีมากกว่าหรือเท่ากับร้อยละ 80 รองลงมา ร้อยละ 18.6 และ 5.1 มีอัตราการใช้กำลังการผลิตร้อยละ 50-79 และน้อยกว่าร้อยละ 50 ตามลำดับ

แผนภูมิ ช ร้อยละของสถานประกอบการอุตสาหกรรมการผลิต จำแนกตามอัตราการใช้กำลังการผลิต

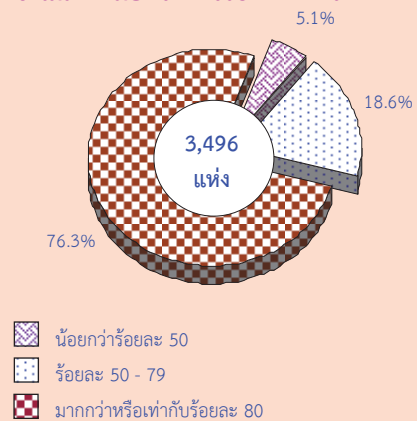

8. จำนวนคนทำงานและลูกจ้าง

พบว่า คนทำงานส่วนใหญ่ (ร้อยละ25.9) ปฏิบัติงานในกิจกรรมด้านอุตสาหกรรมการผลิตผลิตภัณฑ์อาหาร รองลงมาปฏิบัติงานในกิจกรรมการผลิตผลิตภัณฑ์อื่นๆที่ทำจากแร่โลหะ และ อุตสาหกรรมการผลิตผลิตภัณฑ์อื่นๆ คิดเป็นสัดส่วน ร้อยละ ร้อยละ 13.1 และ 11.2 ตามลำดับ

ด้านการจ้างงานนั้น พบว่า มีลูกจ้างร้อยละ 25.5 ปฏิบัติงานอยู่ในกิจกรรมด้านอุตสาหกรรมการผลิตผลิตภัณฑ์อาหาร รองลงมาปฏิบัติงานในกิจกรรมการผลิตผลิตภัณฑ์อื่นๆ ร้อยละ 13.2 และการผลิตผลิตภัณฑ์อื่นๆ ที่ทำจากแร่โลหะ มีร้อยละ 12.9

แผนภูมิ ข จำนวนคนทำงานและลูกจ้างของสถานประกอบการอุตสาหกรรมผลิตจำแนกตามหมวดย่อยอุตสาหกรรม

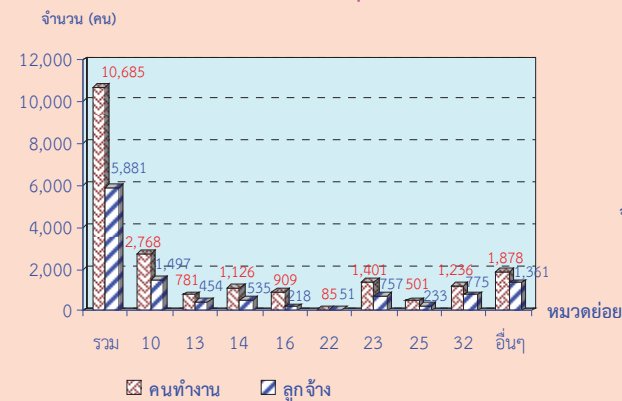

หมายเหตุ : คนทำงาน หมายถึง เจ้าของกิจการหรือหุ้นส่วนที่ทำงานโดยไม่ได้รับค่าจ้าง เงินเดือน และลูกจ้าง

หมวดย่อยอุตสาหกรรม:

- หมวดย่อย 10 การผลิตผลิตภัณฑ์อาหาร
- หมวดย่อย 13 การผลิตสิ่งทอ
- หมวดย่อย 14 การผลิตเสื้อผ้าเครื่องแต่งกาย
- หมวดย่อย 16 การผลิตไม้และผลิตภัณฑ์จากไม้และไม้ก๊อก (ยกเว้นเฟอร์นิเจอร์) การผลิตสิ่งของจากฟางและวัสดุอีกสานอื่นๆ
- หมวดย่อย 22 การผลิตผลิตภัณฑ์จากยางและพลาสติก
- หมวดย่อย 23 การผลิตผลิตภัณฑ์อื่นๆ ที่ทำจากแร่โลหะ
- หมวดย่อย 25 การผลิตผลิตภัณฑ์โลหะประดิษฐ์ (ยกเว้นเครื่องจักรและอุปกรณ์)
- หมวดย่อย 32 การผลิตผลิตภัณฑ์อื่นๆ
- หมวดย่อยอื่นๆ ได้แก่ หมวดย่อย 11 - 12, 15, 17 - 22, 24, 26 - 31, 33, 37-39 และ 58

9. ค่าตอบแทนแรงงาน

สำหรับค่าตอบแทนแรงงานของลูกจ้างพบว่า ส่วนใหญ่ค่าตอบแทนแรงงานของลูกจ้างในสถานประกอบการที่มีจำนวนคนทำงาน 51-200 คน ได้รับค่าตอบแทนเฉลี่ยต่อคนต่อปีประมาณ 72,108 บาท รองลงมาเป็นสถานประกอบการที่มีคนทำงาน 31-50 คน และ 16-25 คน โดยได้รับค่าตอบแทนแรงงาน 57,719 บาท และ 51,694 บาท ตามลำดับ

เมื่อพิจารณาค่าตอบแทนของลูกจ้าง โดยจำแนกตามหมวดย่อยของอุตสาหกรรม พบว่า ส่วนใหญ่ ค่าตอบแทนแรงงานของลูกจ้างในอุตสาหกรรมการผลิตกระดาษและผลิตภัณฑ์กระดาษ ได้รับค่าตอบแทนต่อคนต่อปี ประมาณ 84,813 บาท รองลงมาเป็นอุตสาหกรรมการผลิตผลิตภัณฑ์ยางและพลาสติกและการผลิตโลหะขั้นมูลฐาน โดยได้รับค่าตอบแทนต่อคนต่อปีประมาณ 81,892 บาท และ 71,200 บาท ตามลำดับ

แผนภูมิ ฉ ค่าตอบแทนแรงงานของสถานประกอบการอุตสาหกรรมผลิตจำแนกตามหมวดย่อยอุตสาหกรรม

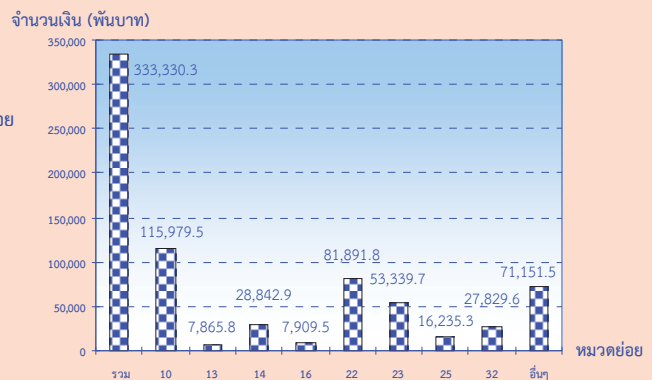

หมวดย่อยอุตสาหกรรม:

- หมวดย่อย 10 การผลิตผลิตภัณฑ์อาหาร
- หมวดย่อย 13 การผลิตสิ่งทอ
- หมวดย่อย 14 การผลิตเสื้อผ้าเครื่องแต่งกาย
- หมวดย่อย 16 การผลิตไม้และผลิตภัณฑ์จากไม้และไม้ก๊อก (ยกเว้นเฟอร์นิเจอร์) การผลิตสิ่งของจากฟางและวัสดุอีกสานอื่นๆ
- หมวดย่อย 22 การผลิตผลิตภัณฑ์จากยางและพลาสติก
- หมวดย่อย 23 การผลิตผลิตภัณฑ์อื่นๆ ที่ทำจากแร่โลหะ
- หมวดย่อย 25 การผลิตผลิตภัณฑ์โลหะประดิษฐ์ (ยกเว้นเครื่องจักรและอุปกรณ์)
- หมวดย่อย 32 การผลิตผลิตภัณฑ์อื่นๆ
- หมวดย่อยอื่นๆ ได้แก่ หมวดย่อย 11 - 12, 15, 17 - 22, 24, 26 - 31, 33, 37-39 และ 58

10. มูลค่าผลผลิต ค่าใช้จ่ายชั้นกลาง และมูลค่าเพิ่ม

มูลค่าผลผลิตในสถานประกอบการอุตสาหกรรมการผลิต มีมูลค่าประมาณ 4,870.5 ล้านบาท พบว่า มูลค่าผลผลิตของสถานประกอบการที่มีจำนวนคนทำงาน 51-200 คน มีมูลค่าผลผลิตสูงถึงร้อยละ 59.6 มูลค่าผลผลิตของสถานประกอบการอุตสาหกรรมการผลิตผลิตภัณฑ์อาหาร มีมูลค่าผลผลิตสูงถึงร้อยละ 66.3

ค่าใช้จ่ายชั้นกลางของสถานประกอบการอุตสาหกรรมการผลิตประมาณ 3,630.8 ล้านบาท และมูลค่าเพิ่มของสถานประกอบการอุตสาหกรรมการผลิตมีมูลค่าประมาณ 1,239.6 ล้านบาท พบว่า มูลค่าเพิ่มของสถานประกอบการที่มีจำนวนคนทำงาน 51-200 คน มีมูลค่าเพิ่มสูงถึงร้อยละ 43.7 มูลค่าเพิ่มของสถานประกอบการอุตสาหกรรมการผลิตผลิตภัณฑ์อาหาร มีมูลค่าเพิ่มสูงถึงร้อยละ 49.8 เป็นต้น

แผนภูมิ ๑๖ มูลค่าเพิ่มของสถานประกอบการอุตสาหกรรมการผลิต จำแนกตามหมวดย่อยอุตสาหกรรม

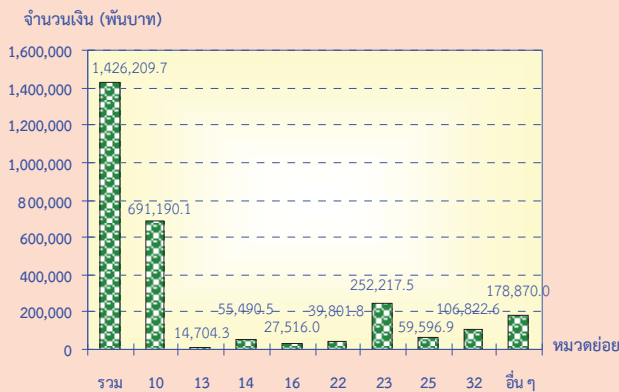

มูลค่าเพิ่ม คำนวณโดย มูลค่าผลผลิต หักด้วยค่าใช้จ่ายชั้นกลาง

มูลค่าผลผลิต หมายถึง รายรับของสถานประกอบการในรอบปี 2554

ค่าใช้จ่ายชั้นกลาง หมายถึง รายจ่ายที่ใช้ในการดำเนินการในขบวนการผลิตของสถานประกอบการในรอบปี 2554

หมวดย่อยอุตสาหกรรม:

หมวดย่อย 10 การผลิตผลิตภัณฑ์อาหาร

หมวดย่อย 13 การผลิตสิ่งทอ

หมวดย่อย 14 การผลิตเสื้อผ้าเครื่องแต่งกาย

หมวดย่อย 16 การผลิตไม้และผลิตภัณฑ์จากไม้และไม้ก๊อก (ยกเว้นเฟอร์นิเจอร์การผลิตสิ่งของจากฟางและวัสดุอีกสานอื่นๆ)

หมวดย่อย 22 การผลิตผลิตภัณฑ์จากยางและพลาสติก

หมวดย่อย 23 การผลิตผลิตภัณฑ์อื่นๆ ที่ทำจากแร่โลหะ

หมวดย่อย 25 การผลิตผลิตภัณฑ์โลหะประดิษฐ์ (ยกเว้นเครื่องจักรและอุปกรณ์)

หมวดย่อย 32 การผลิตผลิตภัณฑ์อื่นๆ

หมวดย่อยอื่นๆ ได้แก่ หมวดย่อย 11 - 12, 15, 17 - 22, 24, 26 - 31, 33, 37 - 39 และ 58

11. สรุปและข้อเสนอแนะของสถานประกอบการ

ผลจากการสำรวจในอุตสาหกรรม พ.ศ. 2555 : อุตสาหกรรมการผลิตจังหวัดสุโขทัย พบว่ามีจำนวนสถานประกอบการอุตสาหกรรมการผลิตทั้งสิ้นประมาณ 3,496 แห่ง ส่วนใหญ่หรือประมาณร้อยละ 97.7 เป็นสถานประกอบการที่มีขนาดคนทำงาน 1-15 คนและประกอบอุตสาหกรรมการผลิตเกี่ยวกับการผลิตผลิตภัณฑ์อาหาร สำหรับคนทำงานในสถานประกอบการอุตสาหกรรมการผลิตมีจำนวนทั้งสิ้นประมาณ 10,685 คน มีการจ้างงานหรือมีลูกจ้างทั้งสิ้นประมาณ 5,881 คน โดยได้รับค่าตอบแทนต่อคนต่อปีประมาณ 56,679.2 บาท ส่วนมูลค่าผลผลิตมีมูลค่าประมาณ 4,870.5 ล้านบาท ค่าใช้จ่ายชั้นกลางประมาณ 3,630.9 ล้านบาท และมูลค่าเพิ่มประมาณ 1,239.7 ล้านบาท เป็นต้น

● ความช่วยเหลือที่ต้องการจากหน่วยงานของรัฐ

ส่วนใหญ่หรือร้อยละ 52.3 รายงานว่ามีความต้องการให้ภาครัฐช่วยเหลือ ร้อยละ 39.2 ต้องการให้หน่วยงานรัฐลดต้นทุนการผลิต ร้อยละ 48.2 ต้องการให้หน่วยงานรัฐส่งเสริมการลงทุนให้แก่ผู้ประกอบการ ร้อยละ 31.2 ต้องการให้จัดหาแหล่งเงินกู้ดอกเบี้ยต่ำ ร้อยละ 31.9 ต้องการให้จัดหาฝึกอบรม และพัฒนาฝีมือแรงงาน และร้อยละ 25.1 ต้องการให้มีการขยายตลาดรับซื้อผลผลิต และส่งเสริมการส่งออก

● ปัญหาในการดำเนินกิจการร้อยละ

53.8 ไม่มีปัญหาในการดำเนินกิจการและร้อยละ 46.2 มีปัญหาในการดำเนินกิจการ ในจำนวนนี้ร้อยละ 40.8 มีปัญหาในการดำเนินกิจการด้านเงินทุนไม่เพียงพอ ร้อยละ 22.3 ประสบปัญหาขาดแคลนแรงงาน ร้อยละ 36.6 ประสบปัญหาการขาดแคลนวัตถุดิบที่ใช้ในการผลิต ร้อยละ 26.0 มีปัญหาด้านตลาดผลผลิต ร้อยละ 12.5 มีความคิดเห็นว่าการขยายด้านการค้าของรัฐบาลไม่แน่นอน และร้อยละ 10.6 ประสบปัญหาด้านอื่นๆ

สารบัญแนกฏุมิ

- แผนภูมิ ก ร้อยละของสถานประกอบการอุตสาหกรรมการผลิต จำแนกตามหมวดย่อยอุตสาหกรรม
- แผนภูมิ ข จำนวนสถานประกอบการอุตสาหกรรมการผลิต จำแนกตามขนาดของสถานประกอบการ
- แผนภูมิ ค ร้อยละของสถานประกอบการอุตสาหกรรมการผลิต จำแนกตามรูปแบบการจัดตั้งตามกฎหมาย
- แผนภูมิ ง ร้อยละของสถานประกอบการอุตสาหกรรมการผลิต จำแนกตามรูปแบบการจัดตั้งทางเศรษฐกิจ
- แผนภูมิ จ ร้อยละของสถานประกอบการอุตสาหกรรมการผลิต จำแนกตามระยะเวลาในการดำเนินกิจการ
- แผนภูมิ ฉ ร้อยละของสถานประกอบการอุตสาหกรรมการผลิต จำแนกตามทุนจดทะเบียน
- แผนภูมิ ช ร้อยละของสถานประกอบการอุตสาหกรรมการผลิต จำแนกตามอัตราการใช้จ่ายกำลังการผลิต
- แผนภูมิ ซ จำนวนคนทำงานและลูกจ้างของสถานประกอบการอุตสาหกรรมการผลิต จำแนกตามหมวดย่อยอุตสาหกรรม
- แผนภูมิ ฌ ค่าตอบแทนแรงงานของสถานประกอบการอุตสาหกรรมการผลิต จำแนกตาม หมวดย่อยอุตสาหกรรม
- แผนภูมิ ฎ มูลค่าเพิ่มของสถานประกอบการอุตสาหกรรมการผลิต จำแนกตามหมวดย่อยอุตสาหกรรม
- แผนภูมิ ฏ ร้อยละของสถานประกอบการอุตสาหกรรมการผลิต จำแนกตามความต้องการให้ภาครัฐช่วยเหลือ 5 อันดับแรก
- แผนภูมิ ฏ ร้อยละของสถานประกอบการอุตสาหกรรมการผลิต จำแนกตามการมีปัญหาในการดำเนินกิจการ

สารบัญตาราง

- ตาราง ก** จำนวนและร้อยละของสถานประกอบการอุตสาหกรรมการผลิต จำแนกตามลักษณะของสถานประกอบการ
- ตาราง ข** จำนวนและร้อยละของสถานประกอบการอุตสาหกรรมการผลิต จำแนกตามหมวดย่อยอุตสาหกรรม
- ตาราง ค** จำนวนและร้อยละของคนทำงาน ลูกจ้าง และค่าตอบแทนแรงงาน จำแนกตามขนาดของสถานประกอบการ และหมวดย่อยอุตสาหกรรม
- ตาราง ง** มูลค่าผลผลิต และมูลค่าเพิ่มของสถานประกอบการอุตสาหกรรมการผลิต จำแนกตามขนาดของสถานประกอบการ และหมวดย่อยอุตสาหกรรม
- ตาราง จ** มูลค่าผลผลิต และมูลค่าเพิ่มเฉลี่ยต่อสถานประกอบการ และต่อคนทำงาน จำแนกตามขนาดของสถานประกอบการ และหมวดย่อยอุตสาหกรรม

บทที่ 1

บทนำ

1.1 ความเป็นมา

สำนักงานสถิติแห่งชาติ ได้จัดทำสำมะโนธุรกิจทางการค้าและธุรกิจทางการบริการและสำมะโนอุตสาหกรรมทุก 10 ปี ตามข้อเสนอแนะขององค์การสหประชาชาติ เพื่อให้ประเทศมีข้อมูลพื้นฐานที่สำคัญทางด้านธุรกิจทางการค้า ธุรกิจทางการบริการ และอุตสาหกรรมการผลิตอย่างต่อเนื่อง โดยสำมะโนธุรกิจทางการค้าและธุรกิจทางการบริการได้จัดทำมาแล้ว 3 ครั้งในปี 2509 2531 และ 2545 สำมะโนอุตสาหกรรมจัดทำมาแล้ว 3 ครั้ง เช่นกัน ในปี 2507 2540 และ 2550 สำหรับในปี 2555 จะครบรอบ 10 ปีการจัดทำสำมะโนธุรกิจทางการค้าและธุรกิจทางการบริการ

สืบเนื่องมาจากปัจจุบันโครงสร้างด้านเศรษฐกิจมีการเปลี่ยนแปลงรวดเร็วมากตามที่กล่าวมาแล้ว ทำให้หน่วยงานหลักด้านเศรษฐกิจของประเทศ คือ สำนักงานเศรษฐกิจอุตสาหกรรม กระทรวงอุตสาหกรรม สำนักงานคณะกรรมการพัฒนาการเศรษฐกิจและสังคมแห่งชาติ ธนาคารแห่งประเทศไทย และกระทรวงพาณิชย์ มีความจำเป็นต้องใช้ข้อมูลที่ทันสมัยเพื่อใช้ในการวิเคราะห์และติดตามสถานการณ์ด้านเศรษฐกิจของประเทศและภูมิภาค จึงขอให้สำนักงานสถิติแห่งชาติจัดทำข้อมูลสำมะโนอุตสาหกรรมจากเดิมทุก 10 ปี เป็นจัดทำทุก 5 ปี ประกอบกับปัจจุบันประเทศต่างๆ ส่วนใหญ่ได้มีการจัดทำสำมะโนด้านเศรษฐกิจทุก 5 ปี

ดังนั้น สำนักงานสถิติแห่งชาติ จึงได้วางแผนปรับการจัดทำสำมะโนอุตสาหกรรมเป็นประจำทุก 5 ปี โดยจะเริ่มดำเนินการในปี 2555 โดยบูรณาการดำเนินการไปพร้อมกับการสำมะโนธุรกิจทางการค้าและธุรกิจทางการบริการในปี 2555

สำหรับการเก็บรวบรวมข้อมูลแบ่งเป็น 2 ขั้นตอนคือ ขั้นการเก็บรวบรวมข้อมูลพื้นฐานของสถานประกอบการทุกประเภท และขั้นการเก็บรวบรวมข้อมูลรายละเอียดของสถานประกอบการเฉพาะสถานประกอบการที่ประกอบธุรกิจทางการค้าธุรกิจทางการบริการ และอุตสาหกรรมการผลิต

1.2 วัตถุประสงค์

1) เพื่อเก็บรวบรวมข้อมูลที่สำคัญทางด้านอุตสาหกรรมการผลิต เช่น จำนวนสถานประกอบการ ประเภทอุตสาหกรรม จำนวนคนทำงาน ลูกจ้าง ค่าตอบแทนแรงงาน มูลค่าซื้อวัตถุดิบ และวัสดุประกอบในการผลิตและค่าใช้จ่ายในการดำเนินงานของสถานประกอบการ มูลค่าขายผลผลิต และรายรับของสถานประกอบการ ผลิตภัณฑ์และวัตถุดิบคงเหลือรวมทั้งมูลค่าสินทรัพย์ถาวรของสถานประกอบการ เป็นต้น

2) เพื่อใช้ในการจัดทำบัญชีประชาชาติ และสร้างตารางปัจจัยการผลิตและผลผลิตของประเทศ

1.3 ขอบข่ายและคัมรวม

สถานประกอบการทั่วประเทศที่อยู่ในขอบข่ายสำมะโนธุรกิจและอุตสาหกรรม ได้แก่ สถานประกอบการที่ดำเนินกิจการเกี่ยวกับการผลิต ตามการจัดประเภทมาตรฐานอุตสาหกรรมประเทศไทย ปี 2552 (Thailand Standard Industrial Classification: TSIC-2009)

คัมรวมสถานประกอบการอุตสาหกรรมการผลิตทุกแห่งที่ตั้งอยู่ในเขตเทศบาล และนอกเขตเทศบาลของจังหวัดสุโขทัย

1.4 คาบเวลาอ้างอิง

ข้อมูลที่เกี่ยวข้องเป็นข้อมูลของสถานประกอบการที่ดำเนินกิจการในรอบ 12 เดือน (การดำเนินกิจการระหว่าง 1 มกราคม – 31 ธันวาคม 2554)

1.5 รายการข้อมูลที่เกี่ยวข้อง

- 1) ข้อมูลทั่วไปของสถานประกอบการ ได้แก่ ชื่อ ที่ตั้ง และสถานที่ติดต่อของสถานประกอบการ รูปแบบการจัดตั้งตามกฎหมาย รูปแบบการจัดตั้งทางเศรษฐกิจ การมีต่างประเทศร่วมลงทุนหรือถือหุ้น
- 2) คนทำงานและค่าตอบแทนแรงงาน
- 3) ต้นทุนการผลิตและค่าใช้จ่ายของสถานประกอบการ
- 4) ผลผลิตและรายรับของสถานประกอบการ
- 5) สินทรัพย์ หนี้สิน และแหล่งเงินทุนของสถานประกอบการ
- 6) การวิจัยและพัฒนา ด้านวิทยาศาสตร์ เทคโนโลยีและนวัตกรรม
- 7) ผลกระทบจากอุทกภัยต่อสถานประกอบการในปี 2554
- 8) ความคิดเห็นและข้อเสนอแนะของสถานประกอบการ

1.6 ประโยชน์ที่จะได้รับ

ข้อมูลที่ได้จะเป็นประโยชน์สำหรับผู้ใช้อข้อมูลทั้งในภาครัฐบาลและเอกชนที่สำคัญ ดังนี้

ภาครัฐ

- 1) ใช้ในการวางแผนและกำหนดนโยบายการพัฒนาเศรษฐกิจด้านอุตสาหกรรมผลิตทั้งในระดับประเทศและระดับท้องถิ่น เพื่อเสริมสร้างศักยภาพของอุตสาหกรรมให้สามารถแข่งขันได้ในเวทีการค้าโลก
- 2) ใช้ในการจัดทำดัชนีชี้วัดภาวะเศรษฐกิจและภาวะการดำเนินกิจการ เช่น ผลิตภัณท์มวลรวม ตารางปัจจัยการผลิตและ

ผลผลิตของประเทศ สัดส่วนแรงงานในภาคการผลิต เป็นต้น

- 3) ใช้ในการวิเคราะห์สถานการณ์และจัดทำแผนส่งเสริมวิสาหกิจขนาดกลางและขนาดย่อมของประเทศ
- 4) ใช้ประกอบการพิจารณากำหนดนโยบายออกกฎหมายและมาตรการต่างๆ เพื่อส่งเสริมและกำหนดทิศทางการประกอบอุตสาหกรรมการผลิตให้เป็นไปตามแนวนโยบายที่กำหนดไว้
- 5) เป็นข้อมูลพื้นฐานในการวางแผนจัดหาโครงสร้างพื้นฐาน (Infrastructure) เพื่อสนับสนุนอุตสาหกรรมการผลิตของประเทศ
- 6) ใช้ในการพัฒนาระบบข้อมูลเพื่อการวางแผนเตือนภัยทางเศรษฐกิจและสังคม
- 7) ใช้ประโยชน์ในทางสถิติเพื่อจัดทำกรอบตัวอย่าง สำหรับการเก็บรวบรวมข้อมูลจากสถานประกอบการของหน่วยสถิติต่างๆ

ภาคเอกชน

- 1) ผู้ประกอบการใช้ข้อมูลพื้นฐานและข้อมูลการดำเนินกิจการเป็นเครื่องมือสำหรับการวิเคราะห์สถานการณ์ด้านเศรษฐกิจ รวมทั้งการวางแผนตัดสินใจเกี่ยวกับการลงทุนขยายกิจการ/สาขา บริหารและควบคุมการดำเนินกิจการในด้านต่างๆ ให้มีประสิทธิภาพยิ่งขึ้น
- 2) ใช้ข้อมูลเป็นมาตรฐาน เพื่อเปรียบเทียบ (Benchmark) ผลการดำเนินกิจการของตนกับกิจการอื่นๆ ในอุตสาหกรรม ประเภทเดียวกัน หรือขนาดต่างๆ
- 3) สำหรับ นักวิชาการ นักวิจัย และสถาบันการศึกษา นำไปศึกษาวิเคราะห์ต่อยอดสร้างนวัตกรรม เพื่อสนับสนุน ส่งเสริม และพัฒนาอุตสาหกรรมการผลิตที่อยู่ในความสนใจ และเรื่องต่างๆ ที่เกี่ยวข้อง

บทที่ 2

สรุปข้อมูลที่สำคัญ

2.1 ข้อมูลทั่วไปของสถานประกอบการอุตสาหกรรม การผลิต

2.1.1 จำนวนและขนาดของสถานประกอบการ

จากการเก็บรวบรวมข้อมูลพื้นฐานของสถานประกอบการที่ตั้งอยู่ในจังหวัดสุโขทัย พบว่า มีจำนวนสถานประกอบการทั้งสิ้นประมาณ 3,496 แห่ง

เมื่อพิจารณากิจกรรมทางเศรษฐกิจ จำแนกตามขนาดของสถานประกอบการ พบว่า ส่วนใหญ่ (ประมาณร้อยละ 97.7) เป็นสถานประกอบการขนาดเล็กที่มีคนทำงาน 1-15 คน สถานประกอบการที่มีคนทำงาน 16-25 คน มีสัดส่วนประมาณร้อยละ 1.3 สำหรับสถานประกอบการที่มีคนทำงาน 31-50 คน และ 50-200 คน มีสัดส่วนประมาณร้อยละ 0.5 และ 0.4 ตามลำดับ ส่วนที่เหลือร้อยละ 0.1 เป็นสถานประกอบการที่มีคนทำงาน 26-30 คน

2.1.2 รูปแบบการจัดตั้งตามกฎหมาย

สำหรับรูปแบบการจัดตั้งตามกฎหมายของสถานประกอบการที่ตั้งอยู่ในจังหวัดสุโขทัย นั้น พบว่า ส่วนใหญ่หรือประมาณร้อยละ 95.7 มีรูปแบบการจัดตั้งเป็นส่วนบุคคล สำหรับสถานประกอบการที่มีรูปแบบเป็นห้างหุ้นส่วนจำกัด ห้างหุ้นส่วนสามัญ นิติบุคคล และ บริษัทจำกัด (มหาชน) มีประมาณร้อยละ 1.6 และ ร้อยละ 0.5 ตามลำดับ ส่วนที่เหลือ

เป็นสถานประกอบการที่มีรูปแบบอื่นๆ ได้แก่ ส่วนราชการรัฐวิสาหกิจ สหกรณ์ ฯลฯ มีสัดส่วนประมาณร้อยละ 2.2

2.1.3 รูปแบบการจัดตั้งทางเศรษฐกิจ

ในด้านรูปแบบการจัดตั้งทางเศรษฐกิจของสถานประกอบการ พบว่า ส่วนใหญ่มีรูปแบบการจัดตั้งทางเศรษฐกิจเป็นสำนักงานแห่งเดียวสูงถึงร้อยละ 99.1 และร้อยละ 0.6 มีรูปแบบการจัดตั้งทางเศรษฐกิจเป็นสำนักงานใหญ่ ส่วนที่เหลือร้อยละ 0.3 มีรูปแบบการจัดตั้งทางเศรษฐกิจเป็นสำนักงานสาขา

2.1.4 ระยะเวลาในการดำเนินกิจการ

เมื่อพิจารณาตามระยะเวลาในการดำเนินกิจการนั้น พบว่า ในจังหวัดสุโขทัยสถานประกอบการส่วนใหญ่ร้อยละ 29.9 มีระยะเวลาในการดำเนินกิจการ 10-19 ปี รองลงมาร้อยละ 23.4 และ 21.3 เป็นสถานประกอบการที่มีระยะเวลาในการดำเนินกิจการน้อยกว่า 5 ปี และ 5-9 ปี ตามลำดับ

ตาราง ก จำนวนและร้อยละของสถานประกอบการอุตสาหกรรมการผลิต จำแนกตามลักษณะของสถานประกอบการ

ลักษณะของสถานประกอบการ	จำนวน	ร้อยละ
รวม	3,496	100.0
ขนาดของสถานประกอบการ		
1 – 15 คน	3,415	97.7
16 – 25 คน	46	1.3
26 – 30 คน	5	0.1
31 – 50 คน	16	0.5
51 – 200 คน	14	0.4
รูปแบบการจัดตั้งตามกฎหมาย		
ส่วนบุคคล	3,346	95.7
ห้างหุ้นส่วนจำกัด ห้างหุ้นส่วนสามัญนิติบุคคล	54	1.6
บริษัทจำกัด บริษัทจำกัด (มหาชน)	17	0.5
ส่วนราชการ รัฐวิสาหกิจ สหกรณ์ และอื่นๆ	79	2.2
รูปแบบการจัดตั้งทางเศรษฐกิจ		
สำนักงานแห่งเดียว	3,463	99.1
สำนักงานใหญ่	22	0.6
สำนักงานสาขา	11	0.3
ระยะเวลาในการดำเนินกิจการ		
น้อยกว่า 5 ปี	820	23.4
5 – 9 ปี	745	21.3
10 – 19 ปี	1,044	29.9
20 – 29 ปี	465	13.3
ตั้งแต่ 30 ปีขึ้นไป	422	12.1

2.1.5 หมวดย่อยอุตสาหกรรม

จากตาราง ข จำนวนและร้อยละของสถานประกอบการอุตสาหกรรมการผลิต จำแนกตามหมวดย่อยอุตสาหกรรม พบว่า จังหวัดสุโขทัยนั้น ส่วนใหญ่เป็นสถานประกอบการที่ดำเนินกิจการการผลิตผลิตภัณฑ์อาหาร ประมาณร้อยละ 23.4 รองลงมา

เป็นสถานประกอบการที่ดำเนินกิจการการผลิตเสื้อผ้าเครื่องแต่งกาย และการผลิตไม้และผลิตภัณฑ์จากไม้และไม้ก๊อก (ยกเว้นเฟอร์นิเจอร์) การผลิตสิ่งของจากฟางและวัสดุถักสานอื่นๆ โดยมีสัดส่วนร้อยละ 14.8 และ 14.5 ตามลำดับ

ตาราง ข จำนวนและร้อยละของสถานประกอบการอุตสาหกรรมการผลิต จำแนกตามหมวดย่อยอุตสาหกรรม

หมวดย่อยอุตสาหกรรม	จำนวน	ร้อยละ
รวม	3,496	100.0
การผลิตผลิตภัณฑ์อาหาร	818	23.4
การผลิตเครื่องดื่มและการผลิตผลิตภัณฑ์ยาสูบ	47	1.3
การผลิตสิ่งทอ	245	7.0
การผลิตเสื้อผ้าเครื่องแต่งกาย	518	14.8
การผลิตเครื่องหนังและผลิตภัณฑ์ที่เกี่ยวข้อง	9	0.3
การผลิตไม้และผลิตภัณฑ์จากไม้และไม้ก๊อก (ยกเว้นเฟอร์นิเจอร์)		
การผลิตสิ่งของจากฟางและวัสดุถักสานอื่นๆ	507	14.5
การผลิตกระดาษและผลิตภัณฑ์กระดาษ	4	0.1
การพิมพ์และการผลิตซ้ำสื่อบันทึกข้อมูลและการจัดพิมพ์จำหน่ายหรือเผยแพร่	27	0.8
การผลิตเคมีภัณฑ์และผลิตภัณฑ์เคมี	4	0.1
การผลิตเภสัชภัณฑ์ เคมีภัณฑ์ที่ใช้รักษาโรค ผลิตภัณฑ์จากพืชและสัตว์ที่ใช้รักษาโรค	4	0.1
การผลิตผลิตภัณฑ์ยางและพลาสติก	30	0.9
การผลิตผลิตภัณฑ์อื่นๆ ที่ทำจากแร่โลหะ	422	12.1
การผลิตโลหะขั้นมูลฐาน	4	0.1
การผลิตผลิตภัณฑ์โลหะประดิษฐ์ (ยกเว้นเครื่องจักรและอุปกรณ์)	200	5.7
การผลิตเครื่องจักรและเครื่องมือ ซึ่งมีได้จัดประเภทไว้ในที่อื่น	7	0.2
การผลิตยานยนต์ รถพ่วง และรถกึ่งพ่วง และการผลิตอุปกรณ์ขนส่งอื่นๆ	9	0.3
การผลิตเฟอร์นิเจอร์	98	2.8
การผลิตผลิตภัณฑ์อื่นๆ	391	11.2
การซ่อมและการติดตั้งเครื่องจักรและอุปกรณ์	148	4.2
การจัดการน้ำเสียและการเก็บรวบรวมของเสีย การบำบัดและการกำจัดของเสียรวมถึงการนำของเสียกลับมาใช้ใหม่	4	0.1

2.2 ข้อมูลสถิติที่สำคัญ จำแนกตามขนาดของสถาน

ประกอบการ และหมวดย่อยอุตสาหกรรม

2.2.1 คนทำงานและค่าตอบแทนแรงงาน

1) จำนวนคนทำงาน

ข้อมูลจากตาราง ค แสดงให้เห็นว่าคนทำงานที่ปฏิบัติงานในสถานประกอบการที่ตั้งอยู่ในจังหวัดสุโขทัย มีจำนวนทั้งสิ้น 10,685 คน ในจำนวนนี้ส่วนใหญ่ประมาณ 7,586 คน หรือร้อยละ 71.0 เป็นคนทำงานที่ปฏิบัติงานอยู่ในสถานประกอบการขนาดเล็กที่มีคนทำงาน 1-15 คน รองลงมาร้อยละ 13.7 และร้อยละ 8.5 เป็นสถานประกอบการที่มีคนทำงาน 51-200 คน และ 16-25 คน ตามลำดับ สำหรับสถานประกอบการขนาดอื่นๆ แต่ละขนาดมีสัดส่วนของคนทำงานไม่เกินร้อยละ 5.5

เมื่อพิจารณาตามหมวดย่อยอุตสาหกรรมพบว่า คนทำงานส่วนใหญ่ทำงานอยู่ในอุตสาหกรรมการผลิตผลิตภัณฑ์อาหาร คิดเป็นร้อยละ 25.9 รองลงมาเป็นอุตสาหกรรมการผลิตผลิตภัณฑ์อื่นๆ ที่ทำจากแร่โลหะ และอุตสาหกรรมการผลิตผลิตภัณฑ์อื่นๆ คิดเป็นสัดส่วนร้อยละ 13.1 และ 11.6 ตามลำดับ ส่วนอุตสาหกรรมการผลิตที่มีจำนวนคนทำงานน้อยที่สุด เป็นอุตสาหกรรมการผลิตอุปกรณ์ขนส่งอื่นๆ มีสัดส่วนไม่เกินร้อยละ 0.1

2) จำนวนลูกจ้าง

ด้านการจ้างงานของสถานประกอบการพิจารณาจากจำนวนลูกจ้างซึ่งปฏิบัติงานอยู่ในสถานประกอบการทั้งสิ้น 5,881 คน พบว่า โดยส่วนใหญ่ (ร้อยละ 49.0) เป็นสถานประกอบการที่มีคนทำงาน 1-15 คน รองลงมาปฏิบัติงานอยู่ในสถานประกอบการที่มีคนทำงาน 51-200 คน ซึ่งมีสัดส่วนร้อยละ 24.6 ส่วนสถานประกอบการที่มีจำนวนลูกจ้างน้อยที่สุด เป็นสถานประกอบการที่มีจำนวนคนทำงาน 26-30 คน มีสัดส่วนเพียงร้อยละ 2.3

เมื่อพิจารณาตามหมวดย่อยอุตสาหกรรมพบว่า ลูกจ้างส่วนใหญ่ทำงานอยู่ในอุตสาหกรรมการผลิตผลิตภัณฑ์อาหาร คิดเป็นร้อยละ 25.5 รองลงมาเป็นการผลิตผลิตภัณฑ์อื่นๆ และการผลิตผลิตภัณฑ์อื่นๆที่ทำจากแร่โลหะ คิดเป็นสัดส่วนร้อยละ 13.2 และ 12.9 ตามลำดับ

3) ค่าตอบแทนแรงงาน

สำหรับค่าตอบแทนแรงงานของลูกจ้าง พบว่าขนาดของสถานประกอบการขนาดใหญ่ที่มีจำนวนคนทำงาน 51-200 คน มีค่าตอบแทนแรงงานมูลค่าสูงสุด 104.3 ล้านบาท รองลงมาเป็นสถานประกอบการขนาดเล็ก จำนวนคนทำงาน 1-15 คน และ 16-25 คน มีมูลค่า 145.9 ล้านบาท และ 43.7 ล้านบาท ตามลำดับ

เมื่อพิจารณาแยกตามหมวดย่อยอุตสาหกรรมพบว่า การผลิตผลิตภัณฑ์อาหาร มีมูลค่าของค่าตอบแทนแรงงานสูงสุด 115.9 ล้านบาท รองลงมาเป็นการผลิตผลิตภัณฑ์อื่นๆ ที่ทำจากแร่โลหะ และการผลิตเฟอร์นิเจอร์ มีมูลค่า 53.3 ล้านบาท และ 29.5 ล้านบาท ตามลำดับ

สำหรับค่าตอบแทนแรงงานเฉลี่ยต่อคนของลูกจ้างในสถานประกอบการที่มีจำนวนคนทำงาน 51-200 คน ได้รับค่าตอบแทนเฉลี่ยต่อคนต่อปีสูงสุดประมาณ 72,108 บาท รองลงมาเป็นสถานประกอบการที่มีคนทำงาน 31-50 คน และ 16-25 คน โดยได้รับค่าตอบแทนแรงงาน 57,719 บาท และ 51,694 บาท ตามลำดับ

และสำหรับค่าตอบแทนแรงงานของลูกจ้างจำแนกตามหมวดย่อยของอุตสาหกรรม พบว่า ส่วนใหญ่ ค่าตอบแทนแรงงานของลูกจ้างในอุตสาหกรรมการผลิตกระดาษและผลิตภัณฑ์กระดาษ ได้รับค่าตอบแทนต่อคนต่อปีสูงสุด ประมาณ 84,813 บาท รองลงมาเป็นอุตสาหกรรมการผลิตผลิตภัณฑ์ยางและพลาสติกและการผลิตผลิตภัณฑ์อาหาร โดยได้รับค่าตอบแทนต่อคนต่อปีประมาณ 81,892 บาท และ 77,475 บาท ตามลำดับ

ตาราง ค จำนวนและร้อยละของคนทำงาน ลูกจ้าง และค่าตอบแทนแรงงาน จำแนกตามขนาดของสถานประกอบการ และหมวดย่อยอุตสาหกรรม

ขนาดของสถานประกอบการ/ หมวดย่อยอุตสาหกรรม	จำนวนสถาน ประกอบการ	คนทำงาน		ลูกจ้าง		ค่าตอบแทนแรงงาน	
		จำนวน	ร้อยละ	จำนวน	ร้อยละ	มูลค่า (พันบาท)	เฉลี่ยต่อคน ต่อปี (บาท)
รวม	3,496	10,685	100.0	5,881	100.0	333,330.3	56,679.2
ขนาดของสถานประกอบการ							
1 – 15 คน	3,415	7,586	71.0	2,880	49.0	145,895.8	50,658.3
16 – 25 คน	46	913	8.5	846	14.4	43,732.8	51,693.7
26 – 30 คน	5	142	1.3	135	2.3	6,288.3	46,580.1
31 – 50 คน	16	587	5.5	573	9.7	33,073.2	57,719.4
51 – 200 คน	14	1,457	13.7	1,447	24.6	104,340.1	72,107.9
หมวดย่อยอุตสาหกรรม							
การผลิตผลิตภัณฑ์อาหาร	818	2,768	25.9	1,497	25.5	115,979.5	77,474.6
การผลิตเครื่องดื่มและการผลิตยาสูบ	47	224	2.1	140	2.4	8,210.9	58,649.4
การผลิตสิ่งทอ	245	781	7.3	454	7.7	7,865.8	17,325.5
การผลิตเสื้อผ้าเครื่องแต่งกาย	518	1,126	10.5	535	9.1	28,842.9	53,912.0
การผลิตเครื่องหนังและผลิตภัณฑ์ที่เกี่ยวข้อง	9	23	0.2	9	0.2	589.5	65,500.0
การผลิตไม้และผลิตภัณฑ์จากไม้และไม้ก๊อก (ยกเว้นเฟอร์นิเจอร์)การผลิตสิ่งของจาก ฟางและวัสดุถักสานอื่นๆ	507	909	8.5	218	3.7	7,906.5	36,268.4
การผลิตกระดาษและผลิตภัณฑ์กระดาษ	4	168	1.6	166	2.8	14,078.9	84,812.5
การพิมพ์และการผลิตซ้ำสื่อบันทึกข้อมูลและ การจัดพิมพ์จำหน่ายหรือเผยแพร่	27	86	0.8	43	0.7	2,662.2	61,911.6
การผลิตเคมีภัณฑ์และผลิตภัณฑ์เคมี	4	36	0.3	29	0.5	1,615.8	55,717.2
การผลิตเภสัชภัณฑ์ เคมีภัณฑ์ที่ใช้รักษาโรค ผลิตภัณฑ์จากพืชและสัตว์ที่ใช้รักษาโรค	4	29	0.3	24	0.4	498.0	20,750.0
การผลิตผลิตภัณฑ์ยางและพลาสติก	30	85	0.8	51	0.9	4,176.5	81,891.8
การผลิตผลิตภัณฑ์อื่นๆ ที่ทำจากแร่โลหะ	422	1,401	13.1	757	12.9	53,339.7	70,462.0
การผลิตโลหะขั้นมูลฐาน	4	8	0.1	3	0.1	213.6	71,200.0
การผลิตผลิตภัณฑ์โลหะประดิษฐ์ (ยกเว้นเครื่องจักรและอุปกรณ์)	200	501	4.7	233	4.0	16,235.3	69,679.6
การผลิตเครื่องจักรและเครื่องมือ ซึ่งมิได้จัดประเภทไว้ในที่อื่น	7	28	0.3	20	0.3	1,246.0	62,302.0
การผลิตยานยนต์ รถพ่วง และรถกึ่งพ่วงและ การผลิตอุปกรณ์ขนส่งอื่นๆ	9	16	0.1	3	0.1	108.0	36,000.0
การผลิตเฟอร์นิเจอร์	98	871	8.2	725	12.3	29,523.0	40,721.4
การผลิตผลิตภัณฑ์อื่นๆ	391	1,236	11.6	775	13.2	27,829.6	35,909.1
การซ่อมและการติดตั้งเครื่องจักรและอุปกรณ์	148	369	3.5	180	3.1	10,665.1	59,250.6
การจัดการน้ำเสีย การเก็บรวบรวมของเสีย การบำบัดและการกำจัดของเสียรวมถึง การนำของเสียกลับมาใช้ใหม่	4	22	0.2	20	0.3	D	D

หมายเหตุ : - ไม่มีข้อมูล หรือข้อมูลมีค่าเป็น 0 หรือมีข้อมูลจำนวนน้อย

2.2.2 มูลค่าการผลิต

เมื่อพิจารณามูลค่าการผลิตของสถานประกอบการอุตสาหกรรมการผลิต จำแนกตามขนาดของสถานประกอบการ (ตาราง ง) พบว่ามูลค่าการผลิตของสถานประกอบการที่มีจำนวนคนทำงาน 51-200 คน มีมูลค่าการผลิตสูงถึงร้อยละ 59.6 รองลงมาเป็นสถานประกอบการที่มีจำนวนคนทำงาน 1-15 คน โดยมีมูลค่าการผลิตร้อยละ 27.3 ส่วนสถานประกอบการที่มีมูลค่าการผลิตน้อยที่สุด พบว่าเป็นสถานประกอบการที่มีจำนวนคนทำงาน 26-30 คน มีเพียงร้อยละ 0.5

สำหรับมูลค่าการผลิตของสถานประกอบการ จำแนกตามหมวดย่อยอุตสาหกรรม พบว่า มูลค่าการผลิตของสถานประกอบการที่เกี่ยวข้องกับอุตสาหกรรมการผลิตผลิตภัณฑ์อาหาร มีมูลค่าการผลิตสูงถึงร้อยละ 66.3 รองลงมาเป็นการผลิตผลิตภัณฑ์อื่นๆ ที่ทำจากแร่โลหะ โดยมีมูลค่าการผลิตร้อยละ 11.4 ส่วนอุตสาหกรรมการผลิตผลิตภัณฑ์อื่นๆ มีสัดส่วนร้อยละ 5.7

2.2.3 มูลค่าเพิ่ม

เมื่อพิจารณามูลค่าเพิ่มของสถานประกอบการอุตสาหกรรมการผลิต จำแนกตามขนาดของสถานประกอบการ (ตาราง ง) พบว่าสถานประกอบการขนาดใหญ่ที่มีจำนวนคนทำงาน 51-200 คน มีมูลค่าเพิ่มสูงสุด ร้อยละ 43.8 รองลงมาเป็นสถานประกอบการขนาดเล็กที่มีจำนวนคนทำงาน 1-15 คน และสถานประกอบการที่มีจำนวนคนทำงาน 16-25 คน โดยมีมูลค่าเพิ่มร้อยละ 39.4 และร้อยละ 8.5 ตามลำดับ

สำหรับมูลค่าเพิ่มของสถานประกอบการ จำแนกตามหมวดย่อยอุตสาหกรรม พบว่ามูลค่าเพิ่มของสถานประกอบการอุตสาหกรรมการผลิตผลิตภัณฑ์อาหาร มีมูลค่าเพิ่มสูงถึงร้อยละ 49.6 รองลงมาเป็นอุตสาหกรรมการผลิตผลิตภัณฑ์อื่นๆ ที่ทำจากแร่โลหะ โดยมีมูลค่าเพิ่มร้อยละ 18.3 และการผลิตผลิตภัณฑ์อื่นๆ ร้อยละ 6.7

พิจารณาร้อยละของมูลค่าเพิ่มต่อมูลค่าการผลิต จำแนกตามขนาดของสถานประกอบการ พบว่าขนาดของสถานประกอบการที่มีคนทำงาน 31-50 คน มีมูลค่าเพิ่มต่อมูลค่าการผลิตสูงสุด คือ ร้อยละ 39.5 รองลงมาเป็นขนาดของคนทำงาน 1-15 คน และ 26-30 คน ซึ่งมีค่าใกล้เคียงกัน กล่าวคือ ร้อยละ 36.8 และร้อยละ 36.4 ตามลำดับ

สำหรับร้อยละมูลค่าเพิ่มต่อมูลค่าการผลิต จำแนกตามหมวดย่อยอุตสาหกรรม พบว่าอุตสาหกรรมการผลิตเครื่องหนังและผลิตภัณฑ์ที่เกี่ยวข้อง มีมูลค่าเพิ่มต่อมูลค่าผลิตสูงสุด ร้อยละ 86.9 รองลงมา ร้อยละ 81.0 เป็นการผลิตผลิตภัณฑ์อาหาร และอุตสาหกรรมการผลิตเคมีภัณฑ์และผลิตภัณฑ์เคมี ร้อยละ 78.8

ตาราง ง มูลค่าการผลิต และมูลค่าเพิ่มของสถานประกอบการอุตสาหกรรมการผลิต จำแนกตามขนาดของสถานประกอบการ และหมวดย่อยอุตสาหกรรม

ขนาดของสถานประกอบการ/ หมวดย่อยอุตสาหกรรม	มูลค่าการผลิต		มูลค่าเพิ่ม		มูลค่าเพิ่มต่อ มูลค่าการผลิต (ร้อยละ)
	มูลค่า (พันบาท)	ร้อยละ	มูลค่า (พันบาท)	ร้อยละ	
รวม	4,870,510.3	100.0	1,239,655.5	100.0	25.4
ขนาดของสถานประกอบการ					
1 - 15 คน	1,329,018.5	27.3	489,017.9	39.4	36.8
16 - 25 คน	378,151.1	7.8	105,698.9	8.5	28.0
26 - 30 คน	22,052.0	0.5	8,031.5	0.6	36.4
31 - 50 คน	238,885.7	4.9	94,378.0	7.6	39.5
51 - 200 คน	2,902,403.0	59.6	542,529.1	43.8	18.7
หมวดย่อยอุตสาหกรรม	4,870,510.3	100.0	1,239,656.5	100.0	25.4
การผลิตผลิตภัณฑ์อาหาร	3,223,326.3	66.3	613,328.7	49.6	81.0
การผลิตเครื่องดื่มและการผลิตยาสูบ	43,621.8	0.9	16,038.0	1.3	63.2
การผลิตสิ่งทอ	31,840.0	0.7	13,471.4	1.1	57.7
การผลิตเสื้อผ้าเครื่องแต่งกาย	120,270.4	2.5	49,986.1	4.0	58.4
การผลิตเครื่องหนังและผลิตภัณฑ์ที่เกี่ยวข้อง	3,336.8	0.1	437.0	-	86.9
การผลิตไม้และผลิตภัณฑ์จากไม้และไม้ก๊อก (ยกเว้นเฟอร์นิเจอร์)การผลิตสิ่งของจากฟาง และวัสดุถักสานอื่นๆ	62,593.6	1.3	26,336.0	2.1	57.9
การผลิตกระดาษและผลิตภัณฑ์กระดาษ	15,496.0	0.3	4,733.1	0.4	69.5
การพิมพ์และการผลิตซ้ำสื่อบันทึกข้อมูล และการจัดพิมพ์จำหน่ายหรือเผยแพร่	22,370.9	0.5	9,385.2	0.8	58.0
การผลิตเคมีภัณฑ์และผลิตภัณฑ์เคมี	20,413.9	0.4	4,319.2	0.3	78.8
การผลิตเภสัชภัณฑ์ เคมีภัณฑ์ที่ใช้รักษาโรค ผลิตภัณฑ์จากพืชและสัตว์ที่ใช้รักษาโรค	259.3	-	97.2	-	62.5
การผลิตผลิตภัณฑ์ยางและพลาสติก	49,628.9	1.0	20,001.8	1.6	59.7
การผลิตผลิตภัณฑ์อื่นๆ ที่ทำจากแร่โลหะ	553,405.2	11.4	226,395.6	18.3	59.1
การผลิตโลหะขั้นมูลฐาน	1,855.0	-	737.9	0.1	60.2
การผลิตผลิตภัณฑ์โลหะประดิษฐ์ (ยกเว้นเครื่องจักรและอุปกรณ์)	131,061.1	2.7	49,442.4	4.0	62.3
การผลิตเครื่องจักรและเครื่องมือ ซึ่งมิได้จัดประเภทไว้ในที่อื่น	12,223.5	0.3	5,276.3	0.4	56.8
การผลิตยานยนต์ รถพ่วง และรถกึ่งพ่วงและ การผลิตอุปกรณ์ขนส่งอื่นๆ	3,179.1	0.1	1,370.1	0.1	56.9
การผลิตเฟอร์นิเจอร์	184,862.5	3.8	68,843.7	5.6	62.8
การผลิตผลิตภัณฑ์อื่นๆ	276,812.6	5.7	82,823.1	6.7	70.1
การซ่อมและการติดตั้งเครื่องจักรและอุปกรณ์	103,446.1	2.1	42,730.3	3.5	58.7
การจัดการน้ำเสีย การเก็บรวบรวมของเสีย การบำบัด และการกำจัดของเสียรวมถึงการนำของเสียกลับมาใช้ใหม่	D	D	D	-	D

หมายเหตุ : - ไม่มีข้อมูล หรือข้อมูลมีค่าเป็น 0 หรือมีข้อมูลจำนวนน้อย

2.2.4 มูลค่าผลผลิตเฉลี่ย

เมื่อพิจารณามูลค่าผลผลิตเฉลี่ยต่อสถานประกอบการ จำแนกตามขนาดของสถานประกอบการ (ตาราง จ) พบว่ามูลค่าผลผลิตเฉลี่ยต่อสถานประกอบการที่มีจำนวนคนทำงาน 51-200 คน มีมูลค่าผลผลิตเฉลี่ยสูงถึง 207.3 ล้านบาท รองลงมาเป็นสถานประกอบการที่มีจำนวนคนทำงาน 31-50 คนและ 16-25 คน โดยมีมูลค่าผลผลิตเฉลี่ย 14.9 ล้านบาท และ 8.2 ล้านบาท ตามลำดับ

สำหรับมูลค่าผลผลิตเฉลี่ยต่อสถานประกอบการ จำแนกตามหมวดย่อยอุตสาหกรรม พบว่า มูลค่าผลผลิตเฉลี่ยของสถานประกอบการอุตสาหกรรมการผลิตเคมีภัณฑ์และผลิตภัณฑ์เคมี มีมูลค่าผลผลิตเฉลี่ยสูงถึง 5.1 ล้านบาท รองลงมาเป็นอุตสาหกรรมการผลิตผลิตภัณฑ์อาหาร และอุตสาหกรรมการผลิตกระดาษและผลิตภัณฑ์กระดาษ โดยมีมูลค่าผลผลิตเฉลี่ย 3.9 ล้านบาท และ 3.8 ล้านบาท ตามลำดับ

เมื่อพิจารณามูลค่าผลผลิตเฉลี่ยต่อคนทำงาน จำแนกตามขนาดของสถานประกอบการ พบว่า มูลค่าผลผลิตเฉลี่ยต่อคนทำงาน ที่มีจำนวนคนทำงาน 51-200 คน มีมูลค่าผลผลิตเฉลี่ยสูงถึง 1.9 ล้านบาท รองลงมาเป็นสถานประกอบการที่มีจำนวนคนทำงาน 16-25 คนและ 31-50 คน โดยมีมูลค่าผลผลิตเฉลี่ย 414,185 บาท และ 406,960 บาท ตามลำดับ

สำหรับมูลค่าผลผลิตเฉลี่ยต่อคนทำงาน จำแนกตามหมวดย่อยอุตสาหกรรม พบว่า มูลค่าผลผลิตเฉลี่ยของสถานประกอบการอุตสาหกรรมการผลิตผลิตภัณฑ์อาหาร มีมูลค่าผลผลิตเฉลี่ยสูงถึง 1.1 ล้านบาท รองลงมาเป็นอุตสาหกรรมการผลิตผลิตภัณฑ์ยางและพลาสติก และการผลิตเคมีภัณฑ์และผลิตภัณฑ์เคมี โดยมีมูลค่าผลผลิตเฉลี่ย 583,869 และ 567,053 บาท ตามลำดับ

2.2.5 มูลค่าเพิ่มเฉลี่ย

เมื่อพิจารณามูลค่าเพิ่มเฉลี่ยต่อสถานประกอบการ จำแนกตามขนาดของสถานประกอบการ พบว่า มูลค่าเพิ่มเฉลี่ยต่อสถานประกอบการที่มีจำนวนคนทำงาน 51-200 คน มีมูลค่าเพิ่มเฉลี่ยถึง 38.7 ล้านบาท รองลงมาเป็นสถานประกอบการที่มีจำนวนคนทำงาน 31-50 คน และ 16-25 คน โดยมีมูลค่าเพิ่มเฉลี่ยต่อสถานประกอบการ 5.8 ล้านบาท และ 2.2 ล้านบาท ตามลำดับ

สำหรับมูลค่าเพิ่มเฉลี่ยต่อสถานประกอบการ จำแนกตามหมวดย่อยอุตสาหกรรม พบว่า มูลค่าเพิ่มเฉลี่ยต่อสถานประกอบการอุตสาหกรรมการผลิตกระดาษและผลิตภัณฑ์กระดาษ มีมูลค่าเพิ่มเฉลี่ยสูงถึง 1.1 ล้านบาท รองลงมาเป็นอุตสาหกรรมผลิตเคมีภัณฑ์และผลิตภัณฑ์เคมี และการผลิตเครื่องจักรและเครื่องมือ ซึ่งมิได้จัดประเภทไว้ในที่อื่น โดยมีมูลค่าเพิ่มเฉลี่ยต่อสถานประกอบการ 1.0 ล้านบาท และ 753,752 บาท ตามลำดับ

เมื่อพิจารณามูลค่าเพิ่มเฉลี่ยต่อคนทำงาน จำแนกตามขนาดของสถานประกอบการ พบว่า สถานประกอบการที่มีขนาดจำนวนคนทำงาน 51-200 คน มีมูลค่าเพิ่มเฉลี่ยสูงถึง 372,360 บาท รองลงมาเป็นสถานประกอบการที่มีจำนวนคนทำงาน 31-50 คนและ 16-25 คน โดยมีมูลค่าผลผลิตเฉลี่ย 160,780 บาท และ 115,771 บาท ตามลำดับ

สำหรับมูลค่าเพิ่มเฉลี่ยต่อคนทำงาน จำแนกตามหมวดย่อยอุตสาหกรรม พบว่า มูลค่าเพิ่มเฉลี่ยของสถานประกอบการอุตสาหกรรมการผลิตผลิตภัณฑ์ยางและพลาสติก มีมูลค่าผลผลิตเฉลี่ยสูงถึง 235,314 บาท รองลงมาเป็นอุตสาหกรรมการผลิตผลิตภัณฑ์อาหารและการผลิตเครื่องจักรและเครื่องมือ ซึ่งมิได้จัดประเภทไว้ในที่อื่น โดยมีมูลค่าผลผลิตเฉลี่ย 221,578 และ 188,438 บาท ตามลำดับ

ตาราง จ มูลค่าการผลิต และมูลค่าเพิ่มเฉลี่ยต่อสถานประกอบการ และต่อคนทำงาน จำแนกตามขนาดของสถานประกอบการและหมวดย่อยอุตสาหกรรม

(หน่วย : บาท)

ขนาดของสถานประกอบการ/ หมวดย่อยอุตสาหกรรม	มูลค่าการผลิตเฉลี่ย		มูลค่าเพิ่มเฉลี่ย	
	ต่อสถาน- ประกอบการ	ต่อคนทำงาน	ต่อสถาน- ประกอบการ	ต่อคนทำงาน
รวม				
ขนาดของสถานประกอบการ	1,393,166.6	455,826.9	354,592.5	116,018.3
1 – 15 คน	389,170.9	175,193.6	143,197.0	64,463.2
16 – 25 คน	8,220,676.7	414,185.2	2,297,802.2	115,771.0
26 – 30 คน	4,410,400.0	155,295.8	1,606,308.0	56,560.1
31 – 50 คน	14,930,354.4	406,960.3	5,898,625.0	160,780.2
51 – 200 คน	207,314,502.1	1,992,040.5	38,752,081.4	372,360.4
หมวดย่อยอุตสาหกรรม	1,393,166.6	455,826.9	354,592.5	116,018.3
การผลิตผลิตภัณฑ์อาหาร	3,940,496.7	1,164,496.5	749,790.6	221,578.3
การผลิตเครื่องดื่มและการผลิตยาสูบ	928,124.0	194,740.3	341,234.9	71,598.4
การผลิตสิ่งทอ	129,959.3	40,768.3	54,985.2	17,248.9
การผลิตเสื้อผ้าเครื่องแต่งกาย	232,182.3	106,812.1	96,498.2	44,392.6
การผลิตเครื่องหนังและผลิตภัณฑ์ที่เกี่ยวข้อง	370,750.0	145,076.1	48,555.6	19,000.0
การผลิตไม้และผลิตภัณฑ์จากไม้และไม้ก๊อก (ยกเว้นเฟอร์นิเจอร์)การผลิตสิ่งของจากฟาง และวัสดุจากสานอื่นๆ	123,458.8	68,859.8	51,944.8	28,972.5
การผลิตกระดาษและผลิตภัณฑ์กระดาษ	3,874,000.0	92,238.1	1,183,270.0	28,173.1
การพิมพ์และการผลิตซ้ำสื่อบันทึกข้อมูล และการจัดพิมพ์จำหน่ายหรือเผยแพร่	828,550.4	260,126.3	347,601.5	109,130.7
การผลิตเคมีภัณฑ์และผลิตภัณฑ์เคมี	5,103,480.0	567,053.3	1,079,795.0	119,977.2
การผลิตเภสัชภัณฑ์ เคมีภัณฑ์ที่ใช้รักษาโรค ผลิตภัณฑ์จากพืชและสัตว์ที่ใช้รักษาโรค	64,825.0	8,941.4	24,295.0	3,351.0
การผลิตผลิตภัณฑ์ยางและพลาสติก	1,654,296.7	583,869.4	666,725.3	235,314.8
การผลิตผลิตภัณฑ์อื่นๆ ที่ทำจากแร่โลหะ	1,311,386.6	395,007.3	536,482.5	161,595.7
การผลิตโลหะขั้นมูลฐาน	463,750.0	231,875.0	184,470.0	92,235.0
การผลิตผลิตภัณฑ์โลหะประดิษฐ์ (ยกเว้นเครื่องจักรและอุปกรณ์)	655,305.5	261,599.0	247,211.9	98,687.4
การผลิตเครื่องจักรและเครื่องมือ ซึ่งมิได้จัดประเภทไว้ในที่อื่น	1,746,217.1	436,554.3	753,752.9	188,438.2
การผลิตยานยนต์ รถพ่วง และรถกึ่งพ่วงและ การผลิตอุปกรณ์ขนส่งอื่นๆ	353,236.7	198,695.6	152,235.6	85,632.5
การผลิตเฟอร์นิเจอร์	1,886,352.2	212,241.7	702,486.2	79,039.8
การผลิตผลิตภัณฑ์อื่นๆ	707,960.6	223,958.4	211,823.8	67,009.0
การซ่อมและการติดตั้งเครื่องจักรและอุปกรณ์	698,960.3	280,341.8	288,718.0	115,800.2
การจัดการน้ำเสีย การเก็บรวบรวมของเสีย การบำบัด และการกำจัดของเสียรวมถึงการนำของเสียกลับมาใช้ใหม่	D	D	D	D

หมายเหตุ : - ไม่มีข้อมูล หรือข้อมูลมีค่าเป็น 0 หรือมีข้อมูลจำนวนน้อย

2.3 สรุปและข้อเสนอแนะของสถานประกอบการ

ผลจากการจัดทำโครงการสำมะโนอุตสาหกรรม พ.ศ. 2555 : อุตสาหกรรมการผลิต พบว่า จังหวัดสุโขทัย มีจำนวนสถานประกอบการทั้งสิ้นประมาณ 3,496 แห่ง ส่วนใหญ่หรือประมาณร้อยละ 97.7 เป็นสถานประกอบการขนาดเล็ก ที่มีขนาดคนทำงาน 1-15 คน และประกอบอุตสาหกรรมการผลิตเกี่ยวกับการผลิตผลิตภัณฑ์อาหารมากที่สุด และมีจำนวนคนทำงานทั้งสิ้นประมาณ 10,685 คน โดยมีการจ้างงานหรือมีลูกจ้างทั้งสิ้นประมาณ 5,881 คน ได้รับค่าตอบแทนแรงงานเฉลี่ยต่อคนต่อปีประมาณ 56,679 บาท เมื่อพิจารณาด้านมูลค่าผลผลิต พบว่าสถานประกอบการในจังหวัดสุโขทัยมีมูลค่าผลผลิตประมาณ 4,870.5 ล้านบาท และมูลค่าเพิ่ม 1,239 ล้านบาท เป็นต้น

● ความช่วยเหลือที่ต้องการจากหน่วยงานของรัฐ

จากการสำรวจพบว่า ผู้ประกอบการอุตสาหกรรมการผลิต ประมาณร้อยละ 52.3 ได้ระบุความต้องการและข้อเสนอแนะ ดังนี้ ส่วนใหญ่ร้อยละ 48.2 มีความต้องการให้หน่วยงานรัฐส่งเสริมการลงทุนให้แก่ผู้ประกอบการ รองลงมาร้อยละ 39.2 ต้องการให้หน่วยงานรัฐลดต้นทุนการผลิต และร้อยละ 31.2 ต้องการให้จัดหาแหล่งเงินกู้ดอกเบี้ยต่ำ

แผนภูมิ ฎ ร้อยละของสถานประกอบการอุตสาหกรรมการผลิต จำแนกตามความต้องการให้ภาครัฐช่วยเหลือ 5 อันดับแรก

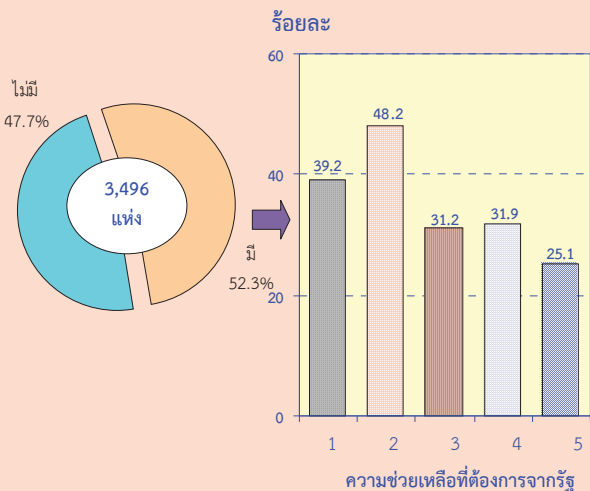

หมายเหตุ : สถานประกอบการ 1 แห่งสามารถตอบได้มากกว่า 1 ข้อ

● ปัญหาในการดำเนินกิจการ

ผู้ประกอบการอุตสาหกรรมฯ ในจังหวัดสุโขทัย ประมาณร้อยละ 46.2 ได้แสดงความคิดเห็นในเรื่องปัญหาและอุปสรรคที่สำคัญในการดำเนินกิจการ ดังนี้ ร้อยละ 40.8 มีปัญหาในการดำเนินกิจการด้านเงินทุนไม่เพียงพอ ร้อยละ 22.3 ประสบปัญหาขาดแคลนแรงงาน ร้อยละ 36.6 ประสบปัญหาการขาดแคลนวัตถุดิบที่ใช้ในการผลิต ร้อยละ 26.0 มีปัญหาด้านตลาดผลผลิต ร้อยละ 12.5 มีความคิดเห็นว่ายโยบายด้านการค้าของรัฐบาลไม่แน่นอน และร้อยละ 10.6 ผู้ประกอบการประสบปัญหาด้านอื่นๆ

แผนภูมิ ฎ ร้อยละของสถานประกอบการอุตสาหกรรมการผลิต จำแนกตามการมีปัญหาในการดำเนินกิจการ

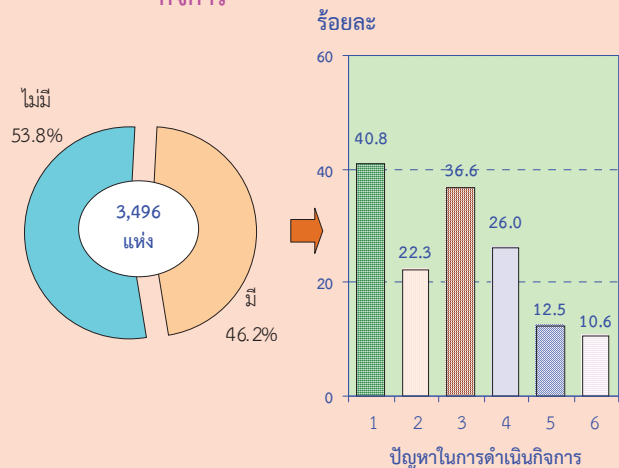

หมายเหตุ : สถานประกอบการ 1 แห่งสามารถตอบได้มากกว่า 1 ข้อ

ความช่วยเหลือที่ต้องการจากรัฐ :

1. ลดต้นทุนการผลิต
2. ส่งเสริมการลงทุนให้แก่ผู้ประกอบการ
3. จัดหาแหล่งเงินกู้ดอกเบี้ยต่ำ
4. จัดหา ฝึกอบรม และพัฒนาฝีมือแรงงาน
5. ขยายตลาดรับซื้อผลผลิต ส่งเสริมการส่งออก
6. อื่นๆ

ปัญหาในการดำเนินกิจการ :

1. เงินทุนไม่เพียงพอ
2. ขาดแคลนแรงงาน
3. ขาดแคลนวัตถุดิบที่ใช้ในการผลิต
4. ตลาดผลผลิต
5. นโยบายด้านการค้าของรัฐบาลไม่แน่นอน
6. อื่นๆ

ตารางสถิติ

ตอนที่ 1 ข้อมูลการดำเนินงานของสถานประกอบการอุตสาหกรรมผลิต
จำแนกตามขนาดของสถานประกอบการ

สารบัญตารางสถิติ

- | | |
|----------|---|
| ตอนที่ 1 | ข้อมูลการดำเนินงานกิจการของสถานประกอบการอุตสาหกรรมการผลิต
จำแนกตามขนาดของสถานประกอบการ |
| ตาราง 1 | สถิติมูลฐานอุตสาหกรรมการผลิตในปี 2554 จำแนกตามขนาดของสถานประกอบการ |
| ตาราง 2 | มูลค่าผลผลิตของสถานประกอบการอุตสาหกรรมการผลิตในปี 2554
จำแนกตามขนาดของสถานประกอบการ |
| ตาราง 3 | ค่าใช้จ่ายขั้นกลางของสถานประกอบการอุตสาหกรรมการผลิตในปี 2554
จำแนกตามขนาดของสถานประกอบการ |
| ตาราง 4 | คนทำงานในสถานประกอบการอุตสาหกรรมการผลิตในปี 2554
จำแนกตามสถานภาพการทำงาน เพศ และขนาดของสถานประกอบการ |
| ตาราง 5 | จำนวนสถานประกอบการอุตสาหกรรมการผลิต จำแนกตามจำนวนวันทำงานต่อ
สัปดาห์ จำนวนชั่วโมงทำงานเฉลี่ยต่อวันของลูกจ้าง และขนาดของสถานประกอบการ |
| ตาราง 6 | ค่าตอบแทนแรงงานในปี 2554 จำแนกตามขนาดของสถานประกอบการ |
| ตาราง 7 | จำนวนและร้อยละของสถานประกอบการอุตสาหกรรมการผลิต จำแนกตามอัตรา
การใช้กำลังการผลิตต่อปี 2554 และขนาดของสถานประกอบการ |
| ตาราง 8 | มูลค่าวัตถุดิบและวัสดุประกอบฯ และสินค้าคงเหลือต้นปีและปลายปี 2554
จำแนกตามขนาดของสถานประกอบการ |
| ตาราง 9 | ส่วนเปลี่ยนแปลงของมูลค่าวัตถุดิบและวัสดุประกอบฯ และสินค้าคงเหลือในปี 2554
จำแนกตามขนาดของสถานประกอบการ |
| ตาราง 10 | ค่าใช้จ่ายทั้งสิ้นของสถานประกอบการอุตสาหกรรมการผลิตในปี 2554
จำแนกตามขนาดของสถานประกอบการ |
| ตาราง 11 | รายรับทั้งสิ้นของสถานประกอบการอุตสาหกรรมการผลิตในปี 2554
จำแนกตามขนาดของสถานประกอบการ |
| ตาราง 12 | มูลค่าตามบัญชีของสินทรัพย์ถาวรในปี 2554 จำแนกตามขนาดของสถาน
ประกอบการ |
| ตาราง 13 | มูลค่าสินทรัพย์ถาวรที่เปลี่ยนแปลงระหว่าง มกราคม - ธันวาคม 2554
จำแนกตามขนาดของสถานประกอบการ |

ตาราง 1 สถิติฐานอุตสาหกรรมการผลิตในปี 2554 จำแนกตามขนาดของสถานประกอบการ

TABLE 1 SUMMARY OF BASIC STATISTICS FOR MANUFACTURING ESTABLISHMENTS IN 2011 BY SIZE OF ESTABLISHMENT

(พันบาท In Thousand Baht)

ขนาดของสถานประกอบการ	จำนวน สถานประกอบการ Number of establishments	จำนวน คนทำงาน Number of persons engaged	ลูกจ้าง Employees		มูลค่าผลผลิต Value of gross output	ค่าใช้จ่าย ขั้นกลาง Intermediate consumption	มูลค่าเพิ่ม Value added	Size of establishment
			จำนวน Number	ค่าตอบแทน แรงงาน Remuneration				
รวม	3,496	10,685	5,881	333,330.3	4,870,510.3	3,630,854.8	1,239,655.5	Total
1 - 15 คน	3,415	7,586	2,880	145,895.8	1,329,018.5	840,000.6	489,017.9	1 - 15 persons
16 - 25 คน	46	913	846	43,732.8	378,151.1	272,452.2	105,698.9	16 - 25 persons
26 - 30 คน	5	142	135	6,288.3	22,052.0	14,020.5	8,031.5	26 - 30 persons
31 - 50 คน	16	587	573	33,073.2	238,885.7	144,507.7	94,378.0	31 - 50 persons
51 - 200 คน	14	1,457	1,447	104,340.1	2,902,403.0	2,359,873.9	542,529.1	51 - 200 persons

หมายเหตุ : D หมายถึง ตัวเลขที่ไม่เปิดเผย

Note : D means disclosure prohibited.

ที่มา : สำนักทะเบียนและอุตสาหกรรม พ.ศ.2555 : อุตสาหกรรมการผลิต จังหวัดสุโขทัย สำนักงานสถิติแห่งชาติ กระทรวงเทคโนโลยีสารสนเทศและการสื่อสาร

Source : The 2012 Business and Industrial Census : Manufacturing Industry, Sukhothai Province, National Statistical Office, Ministry of Information and Communication Technology.

ตาราง 2 มูลค่าผลผลิตของสถานประกอบการอุตสาหกรรมการผลิตในปี 2554 จำแนกตามขนาดของสถานประกอบการ

TABLE 2 VALUE OF GROSS OUTPUT OF MANUFACTURING ESTABLISHMENTS IN 2011 BY SIZE OF ESTABLISHMENT

		(พันบาท In Thousand Baht)									
จำนวน สถาน- ประกอบการ	รวม Total	มูลค่าขายผลผลิต Sales of goods produced	รายรับจาก การขายสินค้า ที่เข้ามาจำหน่าย ในสภาพเดิม Sales of goods purchased for resale	รายรับจาก รับจ้างหมักทำกร ผลิตสินค้า Receipts for contract and commission work	รายรับจากการ ให้บริการ บำรุงรักษา ซ่อมแซมและติดตั้ง ให้แก่สถาน ประกอบการอื่น Receipts for repair and installation work etc.	รายรับจากการ ให้เช่าอาคาร ฯลฯ และรายรับอื่น ๆ Receipts for rent on building etc. and other receipts	ส่วนเปลี่ยนแปลง มูลค่าสินค้าคงเหลือ Change in value of stocks of goods	Size of establishment			
ขนาดของสถานประกอบการ	จำนวน	รวม	มูลค่าขายผลผลิต	รายรับจาก	รายรับจาก	รายรับจากการ	ส่วนเปลี่ยนแปลง	Size of establishment			
	3,496	4,870,510.3	4,623,600.3	41,925.7	91,070.9	3,420.8	95,117.8	15,374.8	Total		
1 - 15 คน	3,415	1,329,018.5	1,251,078.7	17,794.0	34,916.1	3,420.8	26,861.3	-5,052.4	1 - 15 persons		
16 - 25 คน	46	378,151.1	328,291.1	4,760.0	44,991.8	-	2,903.7	-2,795.4	16 - 25 persons		
26 - 30 คน	5	22,052.0	22,210.0	-	-	-	-	-158.0	26 - 30 persons		
31 - 50 คน	16	238,885.7	232,103.2	3,000.0	7,000.0	-	-	-3,217.6	31 - 50 persons		
51 - 200 คน	14	2,902,403.0	2,789,917.3	16,371.7	4,163.1	-	65,352.9	26,598.2	51 - 200 persons		

หมายเหตุ : D หมายถึง ตัวเลขที่ไม่เปิดเผย

Note : D means disclosure prohibited.

ที่มา : สำมะโนธุรกิจและอุตสาหกรรม พ.ศ.2555 : อุตสาหกรรมการผลิต จังหวัดสุโขทัย สำนักงานสถิติแห่งชาติ กระทรวงเทคโนโลยีสารสนเทศและการสื่อสาร

Source : The 2012 Business and Industrial Census : Manufacturing Industry, Sukhothai Province, National Statistical Office, Ministry of Information and Communication Technology.

ตาราง 3 ค่าใช้จ่ายขั้นกลางของสถานประกอบการอุตสาหกรรมผลิตในปี 2554 จำแนกตามขนาดของสถานประกอบการ

TABLE 3 INTERMEDIATE CONSUMPTION OF MANUFACTURING ESTABLISHMENTS IN 2011 BY SIZE OF ESTABLISHMENT

(พันบาท In Thousand Baht)

จำนวน สถาน- ประกอบการ	รวม	ค่าซื้อวัตถุดิบ และวัสดุประกอบา ที่ใช้ในการผลิต	ค่าเชื้อเพลิง และค่าไฟฟ้า ที่ใช้ในการผลิต	ค่าติดตั้งซ่อมแซมและ บำรุงรักษาสินค้า ที่จำหน่ายให้ลูกค้า	ค่าติดตั้งซ่อมแซมและ บำรุงรักษาเครื่องจักร เครื่องมือ	ค่าซื้อสินค้า ที่ซื้อจากร้านค้า ในสภาพเดิม	ค่าจ้างเหมาจ่ายให้ สถานประกอบการ อื่นผลิตสินค้าให้	ค่าใช้จ่ายอื่น ๆ	ส่วนเปลี่ยนแปลง	Size of establishment
Number of establishments	Total	Purchase of materials and components used in production	Cost of fuels, cost of electricity used in production	Cost of repair and maintenance sales of goods of purchase	Cost of repair and maintenance of machinery and equipment	Purchase of goods for resale commission work	Cost of contract and commission work	Other expenses	Change in value of stocks of materials and components	
รวม	3,630,854.8	3,170,747.8	184,694.1	1,494.1	51,748.5	22,857.7	2,777.8	207,749.3	11,214.6	Total
1 - 15 คน	840,000.6	612,157.2	100,324.4	1,204.6	16,696.8	14,625.6	1,683.5	79,785.5	-13,522.9	1 - 15 persons
16 - 25 คน	272,452.2	214,659.8	22,197.0	144.0	7,475.9	5,227.1	864.4	19,851.1	-2,032.9	16 - 25 persons
26 - 30 คน	14,020.5	12,560.0	671.5	-	15.0	-	-	542.3	-231.7	26 - 30 persons
31 - 50 คน	144,507.7	129,051.7	4,347.4	140.0	520.5	3,005.0	-	3,746.6	-3,696.5	31 - 50 persons
51 - 200 คน	2,359,873.9	2,202,319.0	57,153.9	5.5	27,040.3	-	229.9	103,823.9	30,698.6	51 - 200 persons

หมายเหตุ : D หมายถึง ตัวเลขที่ไม่เปิดเผย

Note : D means disclosure prohibited.

ที่มา : สำนักบริหารธุรกิจและอุตสาหกรรม ปี 2555 : อุตสาหกรรมการผลิต จังหวัด สุโขทัย สำนักงานสถิติแห่งชาติ กระทรวงเทคโนโลยีสารสนเทศและการสื่อสาร

Source : The 2012 Business and Industrial Census : Manufacturing Industry, Sukhothai Province, National Statistical Office, Ministry of Information and Communication Technology

ตาราง 4 คนทำงานในสถานประกอบการอุตสาหกรรมผลิตในปี 2554 จำแนกตามสถานภาพการทำงาน เพศ และขนาดของสถานประกอบการ

TABLE 4 PERSONS ENGAGED IN MANUFACTURING ESTABLISHMENTS IN 2011 BY WORK STATUS, SEX AND SIZE OF ESTABLISHMENT

ขนาดของสถานประกอบการ	จำนวน สถาน- ประกอบการ	คนทำงานโดยไม่ได้รับค่าจ้าง/ เงินเดือน						ลูกจ้างในกรรมวิธีการผลิต						ลูกจ้างอื่น ๆ			Size of establishment			
		รวม			รวม			รวม			รวม			รวม						
		ชาย	หญิง	Total	ชาย	หญิง	Total	ชาย	หญิง	Total	ชาย	หญิง	Total	ชาย	หญิง	Total		ชาย	หญิง	Total
		Male	Female	Total	Male	Female	Total	Male	Female	Total	Male	Female	Total	Male	Female	Total		Male	Female	Total
รวม	10,685	4,516	6,169	4,803	2,794	2,009	5,558	2,415	3,143	4,371	1,969	2,401	1,187	446	741	324	91	232	232	Total
1 - 15 คน	7,586	3,360	4,226	4,705	2,727	1,978	2,781	1,365	1,416	2,247	1,124	1,122	534	241	293	100	16	83	83	1 - 15 persons
16 - 25 คน	913	302	611	67	48	19	801	273	528	634	201	433	167	72	95	45	10	35	35	16 - 25 persons
26 - 30 คน	142	49	93	7	4	3	135	46	89	106	36	70	29	10	19	-	-	-	-	26 - 30 persons
31 - 50 คน	587	155	432	14	9	5	513	150	363	426	139	287	87	11	76	60	-	60	60	31 - 50 persons
51 - 200 คน	1,457	650	807	10	6	4	1,328	581	747	958	469	489	370	112	258	119	65	54	54	51 - 200 persons

หมายเหตุ : D หมายถึง ตัวเลขที่ไม่เปิดเผย

Note : D means disclosure prohibited.

ที่มา : สำมะโนธุรกิจและอุตสาหกรรมผลิต จังหวัดสุโขทัย สำนักงานสถิติแห่งชาติ กระทรวงเทคโนโลยีสารสนเทศและการสื่อสาร

Source : The 2012 Business and Industrial Census : Manufacturing Industry, Sukhothai Province, National Statistical Office, Ministry of Information and Communication Technology.

ตาราง 5 จำนวนสถานประกอบการอุตสาหกรรมผลิต จำนวนคนงานจำนวนวันทำงานต่อสัปดาห์ จำนวนชั่วโมงทำงานเฉลี่ยต่อวันของลูกจ้าง และขนาดของสถานประกอบการ

TABLE 5 NUMBER OF MANUFACTURING ESTABLISHMENTS BY WORKING DAYS PER WEEK, WORKING HOURS PER DAY OF EMPLOYEES AND SIZE OF ESTABLISHMENT

ขนาดของสถานประกอบการ	จำนวน สถาน ประกอบการ	คนทำงานโดยไม่ได้รับค่าจ้าง/เงินเดือน Unpaid workers		ลูกจ้างในกรรมสิทธิ์ภาคผลิต Operatives		ลูกจ้างอื่น ๆ Other employees		Size of establishment										
		จำนวนวันทำงานต่อสัปดาห์ Number of working days per week	จำนวนชั่วโมงทำงานเฉลี่ยต่อวัน Number of working hours per day	จำนวนวันทำงานต่อสัปดาห์ Number of working days per week	จำนวนชั่วโมงทำงานเฉลี่ยต่อวัน Number of working hours per day	จำนวนวันทำงานต่อสัปดาห์ Number of working days per week	จำนวนชั่วโมงทำงานเฉลี่ยต่อวัน Number of working hours per day											
	Number of establishments	< 5	6	7	< 8	8 - 10	11 - 12	< 5	6	7	< 8	8 - 10						
รวม	3,496	440	566	2,441	693	2,596	177	323	396	119	704	43	17	15	15	6	39	Total
1 - 15 คน	3,415	436	546	2,409	689	2,551	169	288	360	113	636	38	14	13	8	5	28	1 - 15 persons
16 - 25 คน	46	4	13	20	2	30	4	20	21	2	39	4	-	2	3	-	5	16 - 25 persons
26 - 30 คน	5	-	2	3	-	4	-	2	3	-	5	-	-	-	-	-	-	26 - 30 persons
31 - 50 คน	16	-	3	6	1	7	-	8	7	1	13	1	1	-	3	1	3	31 - 50 persons
51 - 200 คน	14	-	2	3	1	4	-	4	5	3	11	-	2	-	1	-	3	51 - 200 persons

หมายเหตุ : D หมายถึง ตัวเลขที่ไม่เปิดเผย

Note : D means disclosure prohibited.

ที่มา : สำนักข้อมูลและอุตสาหกรรม พ.ศ.2555 : อุตสาหกรรมการผลิต จังหวัดสุโขทัย สำนักงานสถิติแห่งชาติ กระทรวงเทคโนโลยีสารสนเทศและการสื่อสาร

Source : The 2012 Business and Industrial Census : Manufacturing Industry, Sukhothai Province, National Statistical Office, Ministry of Information and Communication Technology.

ตาราง 6 ค่าตอบแทนแรงงานในปี 2554 จำนวนตามขนาดของสถานประกอบการ

TABLE 6 REMUNERATION IN 2011 BY SIZE OF ESTABLISHMENT

(พันบาท in Thousand Baht)

ขนาดของสถานประกอบการ Number of establishments	จำนวนสถาน- ประกอบการ Number of employees	รวม Total	ลูกจ้างในกรรมวิธีการผลิต Operatives				ลูกจ้างอื่น ๆ Other employees				รวม Total	เงินที่สถานประกอบการ จ่ายสมทบเข้ากองทุน เพื่อการประกันสังคม ฯลฯ Employer's contribution to social security	เงินที่สถานประกอบการ จ่ายสมทบเข้ากองทุน เพื่อการประกันสังคม ฯลฯ Employer's contribution to social security	Size of establishment	
			จำนวน Total	ค่าจ้าง เงินเดือน Wages, salaries	ค่าล่วงเวลา โบนัส ฯลฯ Overtime bonus etc.	สวัสดิการและผลประโยชน์ตอบแทน Fringe benefits การรักษาพยาบาล Medical care	อื่น ๆ Others	รวม Total	ค่าจ้าง เงินเดือน Wages, salaries	ค่าล่วงเวลา โบนัส ฯลฯ Overtime bonus etc.					สวัสดิการและผลประโยชน์ตอบแทน Fringe benefits การรักษาพยาบาล Medical care
รวม	3,496	333,330.3	311,303.7	294,655.1	7,378.5	233.9	2,864.4	6,171.8	22,026.6	17,901.7	2,152.8	241.9	537.6	1,192.7	Total
1 - 15 คน	3,415	145,895.8	142,087.9	139,358.4	1,094.9	5.4	97.9	1,531.3	3,807.9	3,752.9	1.5	-	35.3	18.3	1 - 15 persons
16 - 25 คน	46	43,732.8	41,069.2	38,889.0	564.0	12.0	922.3	681.9	2,663.7	2,564.0	48.7	-	24.0	27.0	16 - 25 persons
26 - 30 คน	5	6,288.3	6,288.3	6,285.8	-	-	-	2.5	-	-	-	-	-	-	26 - 30 persons
31 - 50 คน	16	33,073.2	31,018.6	28,895.2	800.0	-	239.0	1,084.4	2,054.6	2,044.8	-	-	-	9.8	31 - 50 persons
51 - 200 คน	14	104,340.1	90,839.7	81,226.7	4,919.7	216.5	1,605.2	2,871.6	13,500.4	9,540.0	2,102.6	241.9	478.3	1,137.6	51 - 200 persons

หมายเหตุ : D หมายถึง ค่าเลขที่ไม่เปิดเผย

Note : D means disclosure prohibited.

ที่มา : สำนักบริหารข้อมูลสถิติ จังหวัดสุโขทัย สำนักงานสถิติแห่งชาติ กระทรวงเทคโนโลยีสารสนเทศและการสื่อสาร

Source : The 2012 Business and Industrial Census : Manufacturing Industry, Sukhothai Province; National Statistical Office, Ministry of Information and Communication Technology.

ตาราง 7 จำนวนและร้อยละของสถานประกอบการอุตสาหกรรมผลิต จำนวนตามอัตราการใช้กำลังการผลิตปี 2554 และขนาดของสถานประกอบการ

TABLE 7 NUMBER AND PERCENTAGE OF MANUFACTURING ESTABLISHMENTS BY PERCENTAGE OF CAPACITY UTILIZATION IN 2011 AND SIZE OF ESTABLISHMENT

จำนวนสถานประกอบการ Number of establishments		อัตราการใช้กำลังการผลิตปี 2554 Percentage of capacity utilization in 2011											เฉลี่ยต่อสถาน- ประกอบการ Average per establishment	Size of establishment													
		< 10	10 - 19	20 - 29	30 - 39	40 - 49	50 - 59	60 - 69	70 - 79	80 - 89	90 - 99	>100															
จำนวน Number	ร้อยละ %	จำนวน Number	ร้อยละ %	จำนวน Number	ร้อยละ %	จำนวน Number	ร้อยละ %	จำนวน Number	ร้อยละ %	จำนวน Number	ร้อยละ %	จำนวน Number	ร้อยละ %	จำนวน Number	ร้อยละ %	จำนวน Number	ร้อยละ %										
รวม	3,496	100.00	4	0.1	37	1.1	59	1.7	43	1.2	34	1.0	237	6.8	205	5.9	207	5.9	463	13.2	420	12.0	1,788	51.1	85.0	Total	
1 - 15 คน	3,415	100.00	4	0.1	37	1.1	58	1.7	42	1.2	33	1.0	235	6.9	201	5.9	198	5.8	450	13.2	400	11.7	1,758	51.5	85.0	1 - 15 persons	
16 - 25 คน	46	100.00	-	-	-	-	-	-	1	2.2	-	-	1	2.2	3	6.5	4	8.7	9	19.6	12	26.1	16	34.8	86.0	16 - 25 persons	
26 - 30 คน	5	100.00	-	-	-	-	-	-	-	-	1	20.0	-	-	-	-	-	-	-	-	-	2	40.0	2	40.0	84.0	26 - 30 persons
31 - 50 คน	16	100.00	-	-	-	-	-	-	-	-	-	-	-	-	1	6.3	2	12.5	3	18.8	5	31.3	5	31.3	87.3	31 - 50 persons	
51 - 200 คน	14	100.00	-	-	-	-	1	7.1	-	-	-	-	1	7.1	-	-	3	21.4	1	7.1	1	7.1	7	50.0	82.5	51 - 200 persons	

ที่มา : สำนักธุรกิจและอุตสาหกรรม พ.ศ.2555 : อุตสาหกรรมการผลิต จังหวัดสุโขทัย สำนักงานสถิติแห่งชาติ กระทรวงเทคโนโลยีสารสนเทศและการสื่อสาร

Source : The 2012 Business and Industrial Census : Manufacturing Industry, Sukhothai Province, National Statistical Office, Ministry of Information and Communication Technology

ตาราง 8 มูลค่าวัตถุดิบและวัสดุประกอบฯ และสินค้าคงเหลือต้นปีและปลายปี 2554 จำแนกตามขนาดของสถานประกอบการ

TABLE 8 VALUE OF STOCKS AT THE BEGINNING AND THE END OF 2011 BY SIZE OF ESTABLISHMENT

จำนวน สถาน- ประกอบการ Number of establishments	มูลค่า ณ ต้นปี 2554 At the beginning of 2011				มูลค่า ณ ปลายปี 2554 At the end of 2011				ขนาดของสถานประกอบการ Size of establishment		
	รวม Total	วัตถุดิบ และ วัสดุประกอบฯ Materials and components	สินค้า ระหว่าง ผลิต Work in progress	สินค้า สำเร็จรูป Finished goods	สินค้าที่เข้ามา จำหน่ายใน สภาพเดิม Goods purchased for resale	รวม Total	วัตถุดิบ และ วัสดุประกอบฯ Materials and components	สินค้า ระหว่าง ผลิต Work in progress		สินค้า สำเร็จรูป Finished goods	สินค้าที่เข้ามา จำหน่ายใน สภาพเดิม Goods purchased for resale
รวม	3,496.0	587,619.1	229,232.7	20,414.2	331,007.1	614,208.5	240,447.3	14,859.4	350,720.0	8,181.8	Total
1 - 15 คน	3,415.0	134,242.7	69,235.9	9,634.8	51,639.9	115,667.4	55,713.0	6,450.2	49,894.4	3,609.8	1 - 15 persons
16 - 25 คน	46.0	30,359.7	10,632.2	1,814.4	16,283.1	25,531.3	8,599.3	1,749.2	13,612.9	1,570.0	16 - 25 persons
26 - 30 คน	5.0	1,046.5	386.5	250.0	410.0	656.8	154.8	150.0	352.0	-	26 - 30 persons
31 - 50 คน	16.0	41,718.5	11,983.6	1,655.0	27,976.9	34,804.5	8,287.1	1,038.0	23,477.3	2,002.0	31 - 50 persons
51 - 200 คน	14.0	380,251.7	136,994.5	7,060.0	234,697.2	437,548.5	167,693.1	5,472.0	263,383.4	1,000.0	51 - 200 persons

หมายเหตุ : D หมายถึง ตัวเลขที่ไม่เปิดเผย

Note : D means disclosure prohibited.

ที่มา : สำนักธุรกิจและอุตสาหกรรมผลิต จังหวัด สุโขทัย สำนักงานสถิติแห่งชาติ กระทรวงเทคโนโลยีสารสนเทศและการสื่อสาร

Source : The 2012 Business and Industrial Census : Manufacturing Industry, Sukhothai Province, National Statistical Office, Ministry of Information and Communication Technology.

ตาราง 9 ส่วนเปลี่ยนแปลงของมูลค่าวัตถุดิบและวัสดุประกอบฯ และสินค้าคงเหลือในปี 2554 จำแนกตามขนาดของสถานประกอบการ

TABLE 9 CHANGE IN VALUE OF STOCKS IN 2011 BY SIZE OF ESTABLISHMENT

(พันบาท In Thousand Baht)

ขนาดของสถานประกอบการ Number of establishments	จำนวนสถานประกอบการ Number of establishments	ส่วนเปลี่ยนแปลงของมูลค่าวัตถุดิบและวัสดุประกอบฯ และสินค้าคงเหลือ Change in value of stocks					Size of establishment
		รวม Total	วัตถุดิบและวัสดุประกอบฯ Materials and components	สินค้าระหว่างผลิต Work in progress	สินค้าสำเร็จรูป Finished goods	สินค้าที่ซื้อมาจำหน่ายในสภาพเดิม Goods purchased for resale	
รวม	3,496	26,589.4	11,214.6	-5,554.9	19,712.9	1,216.8	Total
1 - 15 คน	3,415	-18,575.3	-13,522.9	-3,184.6	-1,745.6	-122.2	1 - 15 persons
16 - 25 คน	46	-4,828.4	-2,032.9	-65.3	-2,670.2	-60.0	16 - 25 persons
26 - 30 คน	5	-389.7	-231.7	-100.0	-58.0	-	26 - 30 persons
31 - 50 คน	16	-6,914.1	-3,696.5	-617.0	-4,499.6	1,899.0	31 - 50 persons
51 - 200 คน	14	57,296.8	30,698.6	-1,588.0	28,686.2	-500.0	51 - 200 persons

หมายเหตุ : D หมายถึง ตัวเลขที่ไม่เปิดเผย

Note : D means disclosure prohibited.

ที่มา : สำนักบริหารข้อมูลอุตสาหกรรม จังหวัดสุโขทัย สำนักงานสถิติแห่งชาติ กระทรวงเทคโนโลยีสารสนเทศและการสื่อสาร

Source : The 2012 Business and Industrial Census : Manufacturing Industry, Sukhothai Province, National Statistical Office, Ministry of Information and Communication Technology.

ตาราง 10 ค่าใช้จ่ายทั้งสิ้นของสถานประกอบการอุตสาหกรรมผลิตในปี 2554 จำแนกตามขนาดของสถานประกอบการ

TABLE 10 TOTAL EXPENSES OF MANUFACTURING ESTABLISHMENTS IN 2011 BY SIZE OF ESTABLISHMENT

(พันบาท In Thousand Baht)

จำนวน สถาน- ประกอบการ ขนาดของสถานประกอบการ	รวม Total	ค่าซื้อวัตถุดิบ และวัสดุประกอบฯ ที่ใช้ในการผลิต	ค่าซื้อเพลิง และค่าไฟฟ้า ที่ใช้ในการผลิต	ค่าติดตั้งซ่อมแซมและ บำรุงรักษาสินค้า ที่จำหน่ายให้ลูกค้า	ค่าติดตั้งซ่อมแซมและ บำรุงรักษาเครื่องจักร เครื่องมือ	ค่าซื้อสินค้า ที่ซื้อจากร้านค้า ในสภาพเดิม	ค่าจ้างหมายจ่ายให้ สถานประกอบการ อื่นผลิตสินค้าให้	ค่าใช้จ่าย ในการขาย Cost of sale	ค่าใช้จ่าย ในการบริหาร และดำเนินงาน Administrative expense	ค่าใช้จ่ายอื่น ๆ Other expenses	Size of establishment
Number of establishments		Purchase of materials and components	Cost of fuels, electricity used in production	Cost of repair and maintenance sales of goods of purchase	Cost of repair and maintenance of machinery and equipment	Purchase of goods for resale	Cost of contract and commission work				
รวม	3,718,992.9	3,170,747.8	184,694.1	1,494.1	51,748.5	22,857.7	2,777.8	83,944.1	187,192.6	13,536.2	Total
1 - 15 คน	848,241.3	612,157.2	100,324.4	1,204.6	16,696.8	14,625.6	1,683.5	13,396.2	87,309.2	843.7	1 - 15 persons
16 - 25 คน	276,384.6	214,659.8	22,197.0	144.0	7,475.9	5,227.1	864.4	9,203.2	15,557.5	1,055.6	16 - 25 persons
26 - 30 คน	13,788.8	12,560.0	671.5	-	15.0	-	-	50.0	492.3	-	26 - 30 persons
31 - 50 คน	146,872.6	129,051.7	4,347.4	140.0	520.5	3,005.0	-	669.9	9,034.1	104.0	31 - 50 persons
51 - 200 คน	2,433,705.7	2,202,319.0	57,153.9	5.5	27,040.3	-	229.9	60,624.7	74,799.6	11,532.9	51 - 200 persons

หมายเหตุ : D หมายถึง ตัวเลขที่ไม่เปิดเผย

Note : D means disclosure prohibited.

ที่มา : สำนักธุรกิจและอุตสาหกรรม พ.ศ.2555 : อุตสาหกรรมการผลิต จังหวัดอุทัย สำนักงานสถิติแห่งชาติ กระทรวงเทคโนโลยีสารสนเทศและการสื่อสาร

Source : The 2012 Business and Industrial Census : Manufacturing Industry, Sukhothai Province, National Statistical Office, Ministry of Information and Communication Technology.

ตาราง 11 รายรับทั้งสิ้นของสถานประกอบการอุตสาหกรรมผลิตในปี 2554 จำแนกตามขนาดของสถานประกอบการ

TABLE 11 TOTAL RECEIPTS OF MANUFACTURING ESTABLISHMENTS IN 2011 BY SIZE OF ESTABLISHMENT

		(พันบาท In Thousand Baht)										
จำนวน สถานประกอบการ	รวม	มูลค่าขายผลิต Sales of goods produced	รายรับจาก การขายสินค้า ที่ซื้อมาจำหน่าย ในสภาพเดิม	รายรับจากการ รับจ้างเหมาทำการ ผลิตสินค้า	รายรับจากการ บริการ บำรุงรักษา ซ่อมแซม	รายรับจากการให้ เช่าที่ดิน	รายรับจากการ ให้เช่าที่ดิน	รายรับจากการให้เช่า อาคาร	เงินปันผลรับ Dividend	ดอกเบี้ยรับ Interest	รายรับอื่น ๆ Other receipts	ขนาดของสถานประกอบการ Size of establishment
รวม	3,496	4,623,600.3	41,925.7	91,070.9	3,420.8	9.6	2,898.7	1,826.6	1,019.3	92,219.2	Total	
1 - 15 คน	3,415	1,251,078.7	17,794.0	34,916.1	3,420.8	-	-	1,265.3	520.5	26,861.3	1 - 15 persons	
16 - 25 คน	46	381,107.5	4,760.0	44,991.8	-	9.6	2,898.7	2.2	149.1	5.0	16 - 25 persons	
26 - 30 คน	5	22,210.0	-	-	-	-	-	-	-	-	26 - 30 persons	
31 - 50 คน	16	242,338.9	3,000.0	7,000.0	-	-	-	85.7	150.0	-	31 - 50 persons	
51 - 200 คน	14	2,876,478.0	16,371.7	4,163.1	-	-	-	473.5	199.7	65,352.9	51 - 200 persons	

หมายเหตุ : D หมายถึง ตัวเลขที่ไม่เปิดเผย

Note : D means disclosure prohibited.

ที่มา : สำนักธุรกิจและอุตสาหกรรม พ.ศ.2555 : อุตสาหกรรมการผลิต จังหวัดอุทัย สำนักงานสถิติแห่งชาติ กระทรวงเทคโนโลยีสารสนเทศและการสื่อสาร

Source : The 2012 Business and Industrial Census : Manufacturing Industry, Sukhothai Province, National Statistical Office, Ministry of Information and Communication Technology.

ตาราง 12 มูลค่าตามบัญชีของสินทรัพย์ถาวรในปี 2554 จำแนกตามขนาดของสถานประกอบการ

TABLE 12 BOOK VALUE OF FIXED ASSETS IN 2011 BY SIZE OF ESTABLISHMENT

ขนาดของสถานประกอบการ Number of establishments	จำนวน สถาน- ประกอบการ Number of establishments	มูลค่าสินทรัพย์ต้นงวด Book value of fixed assets 1 Jan. 2011					มูลค่าสินทรัพย์ปลายงวด Book value of fixed assets 31 Dec. 2011					ทั้งหมด Total	รวม Total	ที่ดิน Land	อาคารและ สิ่งก่อสร้าง Building and construction	เครื่องจักร Machinery	ยานพาหนะ Vehicles	เครื่องใช้ สำนักงาน Office appliances	เครื่องมือ อื่นๆ Other tools	สินทรัพย์ ถาวรอื่น ๆ Other fixed assets	Size of establishment
		รวม Total	ที่ดิน Land	อาคารและ สิ่งก่อสร้าง Building and construction	เครื่องจักร Machinery	ยานพาหนะ Vehicles	เครื่องใช้ สำนักงาน Office appliances	เครื่องมือ อื่นๆ Other tools	สินทรัพย์ ถาวรอื่น ๆ Other fixed assets												
		3,725,519.7	684,081.6	830,917.2	1,268,030.9	860,378.3	27,361.8	51,317.6	3,432.3	3,555,072.4	708,349.3										
1 - 15 คน	3,415	1,969,499.3	524,689.1	489,101.4	177,795.0	735,863.0	11,715.5	30,162.2	173.1	1,758,623.2	549,301.7	438,279.3	141,210.5	574,098.4	10,777.8	24,828.9	126.5	1 - 15 persons			
16 - 25 คน	46	257,993.0	38,670.8	44,393.6	112,725.4	51,162.8	3,745.2	7,295.1	-	278,675.5	38,985.8	40,315.0	102,645.2	48,278.2	3,625.1	44,826.2	-	16 - 25 persons			
26 - 30 คน	5	3,555.4	290.0	1,160.0	230.0	1,790.0	55.0	30.4	-	2,841.7	310.0	898.5	184.0	1,376.0	49.0	24.2	-	26 - 30 persons			
31 - 50 คน	16	160,354.4	64,890.0	19,952.5	54,316.0	16,380.0	2,548.0	2,267.9	-	144,521.8	64,900.0	18,857.1	43,562.8	13,048.0	2,331.4	1,822.5	-	31 - 50 persons			
51 - 200 คน	14	1,334,117.7	55,541.7	276,309.7	922,964.5	55,182.5	9,298.0	11,562.1	3,259.2	1,370,410.2	54,851.7	274,236.4	959,926.2	54,009.9	9,029.9	13,301.3	5,054.9	51 - 200 persons			

หมายเหตุ : D หมายถึง ตัวเลขที่ไม่เปิดเผย

Note : D means disclosure prohibited.

ที่มา : สำนักงานสถิติและอุตสาหกรรม พ.ศ.2555 : อุตสาหกรรมการผลิต จังหวัดสุโขทัย สำนักงานสถิติแห่งชาติ กระทรวงเทคโนโลยีสารสนเทศและการสื่อสาร

Source : The 2012 Business and Industrial Census : Manufacturing Industry, Sukhothai Province, National Statistical Office, Ministry of Information and Communication Technology

ตาราง 13 มูลค่าสินทรัพย์ถาวรที่เปลี่ยนแปลงระหว่าง มกราคม - ธันวาคม 2554 จำแนกตามขนาดของสถานประกอบการ

TABLE 13 VALUE OF FIXED ASSETS CHANGED IN JANUARY - DECEMBER 2011 BY SIZE OF ESTABLISHMENT

(พันบาท In Thousand Baht)

ขนาดของสถานประกอบการ Number of establishments	จำนวน สถาน- ประกอบการ Number of establishments	รวม Total	มูลค่าสินทรัพย์ถาวรที่เปลี่ยนแปลง		มูลค่าสินทรัพย์ ถาวรที่ขาย Value of disposal of fixed assets	Size of establishment
			มูลค่าสินทรัพย์ ถาวรที่ซื้อหรือ ผลิตขึ้นเอง Value of new or cost producing of fixed assets	Change in value of fixed assets		
รวม	3,496	126,905.1	103,580.4	23,324.7	Total	Total
1 - 15 คน	3,415	8,756.8	3,101.9	5,654.9		1 - 15 persons
16 - 25 คน	46	60,499.1	45,996.7	14,502.4		16 - 25 persons
26 - 30 คน	5	-	-	-		26 - 30 persons
31 - 50 คน	16	-	-	-		31 - 50 persons
51 - 200 คน	14	57,649.2	54,481.8	3,167.4		51 - 200 persons

หมายเหตุ : D หมายถึง ตัวเลขที่ไม่เปิดเผย

Note : D means disclosure prohibited.

ที่มา : สำมะโนธุรกิจและอุตสาหกรรม พ.ศ.2555 : อุตสาหกรรมการผลิต จังหวัดสุโขทัย สำนักงานสถิติแห่งชาติ กระทรวงเทคโนโลยีสารสนเทศและการสื่อสาร

Source : The 2012 Business and Industrial Census : Manufacturing Industry, Sukhothai Province, National Statistical Office, Ministry of Information and Communication Technology.

ตอนที่ 2 ข้อมูลการดำเนินงานของสถานประกอบการอุตสาหกรรมการผลิต
จำแนกตามหมวดย่อยอุตสาหกรรม

สารบัญตารางสถิติ

- ตอนที่ 2 ข้อมูลการดำเนินงานกิจการของสถานประกอบการอุตสาหกรรมการผลิต จำแนกตามหมวดย่อยอุตสาหกรรม
- ตาราง 1 สถิติมูลฐานอุตสาหกรรมการผลิตในปี 2554 จำแนกตามหมวดย่อยอุตสาหกรรม
- ตาราง 2 มูลค่าการผลิตของสถานประกอบการอุตสาหกรรมการผลิตในปี 2544 จำแนกตามหมวดย่อยอุตสาหกรรม
- ตาราง 3 ค่าใช้จ่ายขั้นกลางของสถานประกอบการอุตสาหกรรมการผลิตในปี 2554 จำแนกตามหมวดย่อยอุตสาหกรรม
- ตาราง 4 คนทำงานในสถานประกอบการอุตสาหกรรมการผลิตในปี 2554 จำแนกตามสถานภาพการทำงาน เพศ และหมวดย่อยอุตสาหกรรม
- ตาราง 5 จำนวนสถานประกอบการอุตสาหกรรมการผลิต จำแนกตามจำนวนวันทำงานต่อสัปดาห์ จำนวนชั่วโมงทำงานเฉลี่ยต่อวันของลูกจ้าง และหมวดย่อยอุตสาหกรรม
- ตาราง 6 ค่าตอบแทนแรงงานในปี 2554 จำแนกตามหมวดย่อยอุตสาหกรรม
- ตาราง 7 จำนวนและร้อยละของสถานประกอบการอุตสาหกรรมการผลิต จำแนกตามอัตราการใช้กำลังการผลิตต่อปี 2554 และหมวดย่อยอุตสาหกรรม
- ตาราง 8 มูลค่าวัตถุดิบและวัสดุประกอบฯ และสินค้าคงเหลือต้นปีและปลายปี 2554 จำแนกตามหมวดย่อยอุตสาหกรรม
- ตาราง 9 ส่วนเปลี่ยนแปลงของมูลค่าวัตถุดิบและวัสดุประกอบฯ และสินค้าคงเหลือในปี 2554 จำแนกตามหมวดย่อยอุตสาหกรรม
- ตาราง 10 ค่าใช้จ่ายทั้งสิ้นของสถานประกอบการอุตสาหกรรมการผลิตในปี 2554 จำแนกตามหมวดย่อยอุตสาหกรรม
- ตาราง 11 รายรับทั้งสิ้นของสถานประกอบการอุตสาหกรรมการผลิตในปี 2554 จำแนกตามหมวดย่อยอุตสาหกรรม
- ตาราง 12 มูลค่าตามบัญชีของสินทรัพย์ถาวรในปี 2554 จำแนกตามหมวดย่อยอุตสาหกรรม
- ตาราง 13 มูลค่าสินทรัพย์ถาวรที่เปลี่ยนแปลงระหว่าง มกราคม - ธันวาคม 2554 จำแนกตามหมวดย่อยอุตสาหกรรม

ตาราง 1 สถิติฐานอุตสาหกรรมการผลิตในปี 2554 จำแนกตามหมวดย่อยอุตสาหกรรม

TABLE 1 SUMMARY OF BASIC STATISTICS FOR MANUFACTURING ESTABLISHMENTS IN 2011 BY DIVISION OF INDUSTRY

(พันบาท In Thousand Baht)

หมวดย่อยอุตสาหกรรม	จำนวน		ลูกจ้าง Employees		มูลค่าผลิต Value of gross output	ค่าใช้จ่าย ชั้นกลาง Intermediate consumption	มูลค่าเพิ่ม Value added	Division of industry
	สถานประกอบ Number of establishments	จำนวน คนทำงาน Number of persons engaged	จำนวน Number	ค่าตอบแทน แรงงาน Remuneration				
รวม	3,496	10,685	5,881	333,330.3	4,870,510.3	3,630,854.8	1,239,655.5	Sukhothai
10 การผลิตผลิตภัณฑ์อาหาร	818	2,768	1,497	115,979.5	3,223,326.3	2,609,997.6	613,328.7	Manufacture of food products
11 การผลิตเครื่องดื่ม	46	221	138	8,210.9	43,621.8	27,583.8	16,038.0	Manufacture of beverages
12 การผลิตผลิตภัณฑ์ยาสูบ	1	3	2	D	D	D	D	Manufacture of tobacco products
13 การผลิตสิ่งทอ	245	781	454	7,865.8	31,840.0	18,368.7	13,471.4	Manufacture of textiles
14 การผลิตเสื้อผ้าเครื่องแต่งกาย	518	1,126	535	28,842.9	120,270.4	70,284.3	49,986.1	Manufacture of wearing apparels
15 การผลิตเครื่องหนังและผลิตภัณฑ์ที่เกี่ยวข้อง	9	23	9	589.5	3,336.8	2,899.8	437.0	Manufacture of leather and related products
16 การผลิตไม้และผลิตภัณฑ์ที่ไม่ใช่ไม้ (ยกเว้นเฟอร์นิเจอร์)	507	909	218	7,906.5	62,593.6	36,257.6	26,336.0	Manufacture of wood and products of wood and cork (except furniture); manufacture of articles of straw and plaiting materials
17 การผลิตกระดาษและผลิตภัณฑ์กระดาษ	4	168	166	14,078.9	15,496.0	10,762.9	4,733.1	Manufacture of paper and paper products
18 การพิมพ์และการผลิตซ้ำสื่อบันทึกข้อมูล	26	82	41	2,662.2	22,370.9	12,985.6	9,385.2	Printing and reproduction of recorded media
20 การผลิตเคมีภัณฑ์และผลิตภัณฑ์เคมี	4	36	29	1,615.8	20,413.9	16,094.7	4,319.2	Manufacture of chemicals and chemical products
21 การผลิตเภสัชภัณฑ์ เคมีภัณฑ์ที่ใช้รักษาโรคและผลิตภัณฑ์จากพืชและสัตว์ที่ใช้รักษาโรค	4	29	24	498.0	259.3	162.1	97.2	Manufacture of pharmaceuticals, medicinal chemical and botanical products
22 การผลิตผลิตภัณฑ์ยางและพลาสติก	30	85	51	4,176.5	49,628.9	29,627.1	20,001.8	Manufacture of rubber and plastic products
23 การผลิตผลิตภัณฑ์อื่น ๆ ที่ทำจากแร่โลหะ	422	1,401	757	53,339.7	553,405.2	327,009.6	226,395.6	Manufacture of other non-metallic mineral products
24 การผลิตโลหะขั้นมูลฐาน	4	8	3	213.6	1,855.0	1,117.1	737.9	Manufacture of basic metals
25 การผลิตผลิตภัณฑ์โลหะประดิษฐ์ (ยกเว้นเครื่องจักรและอุปกรณ์)	200	501	233	16,235.3	131,061.1	81,618.7	49,442.4	Manufacture of fabricated metal products (excepts machinery and equipment)
28 การผลิตเครื่องจักรและเครื่องมือ ซึ่งไม่ได้จัดประเภทไว้ในที่อื่น	7	28	20	1,246.0	12,223.5	6,947.2	5,276.3	Manufacture of machinery and equipment, n.e.c
29 การผลิตยานยนต์ รถพ่วง และรถถัง	8	15	3	108.0	3,179.1	1,809.0	1,370.1	Manufacture of motor vehicles, trailers and semi-trailers
30 การผลิตอุปกรณ์ขนส่งอื่น ๆ	1	1	-	-	D	D	D	Manufacture of other transport equipment
31 การผลิตเฟอร์นิเจอร์	98	871	725	29,523.0	184,862.5	116,018.9	68,843.7	Manufacture of furniture
32 การผลิตผลิตภัณฑ์อื่น ๆ	391	1,236	775	27,829.6	276,812.6	193,989.5	82,823.1	Other manufacturing
33 การซ่อมและการติดตั้งเครื่องจักรและอุปกรณ์	148	369	180	10,665.1	103,446.1	60,715.9	42,730.3	Repair and installation of machinery and equipment
37 การจัดการน้ำเสีย	2	6	4	D	D	D	D	Sewerage
38 การเก็บรวบรวมของเสีย การบำบัด และการกำจัดของเสีย	2	16	16	D	D	D	D	Waste collection, treatment and disposal activities;
รวมถึงการนำของเสียกลับมาใช้ใหม่								materials recovery
58 การจัดพิมพ์จำหน่ายหรือเผยแพร่	1	4	2	D	D	D	D	Publishing activities

หมายเหตุ : D หมายถึง ตัวเลขที่ไม่เปิดเผย

Note : D means disclosure prohibited.

ที่มา : สำนักธุรกิจและอุตสาหกรรม พ.ศ.2555 : อุตสาหกรรมผลิต จังหวัดสุโขทัย สำนักงานสถิติแห่งชาติ กระทรวงเทคโนโลยีสารสนเทศและการสื่อสาร

Source : The 2012 Business and Industrial Census : Manufacturing Industry, Sukhothai Province, National Statistical Office, Ministry of Information and Communication Technology.

ตาราง 2 มูลค่าผลิตภัณฑ์ของภาคอุตสาหกรรมการผลิตในปี 2554 จำแนกตามขนาดของอุตสาหกรรม
TABLE 2 VALUE OF GROSS OUTPUT OF MANUFACTURING ESTABLISHMENTS IN 2011 BY DIVISION OF INDUSTRY

		(พันบาท In Thousand Baht)									
หมวดหมู่อุตสาหกรรม	จำนวน สถาน- ประกอบ Number of establishments	รวม Total	มูลค่าขายผลิต Sales of goods produced	รายได้จาก การขายสินค้า ที่ซื้อมาจากหน่วย ในสภาพเดิม Sales of goods purchased for resale	รายได้จากการ รับจ้างจัดทำ ผลิตสินค้า Receipts for contract and commission work	รายได้จากการ ให้บริการ บำรุงรักษา ซ่อมแซมและติดตั้ง ให้แก่สถาน ประกอบอื่น Receipts for repair and installation work etc.	รายได้จากการ ให้เช่าอาคาร ฯลฯ และรายอื่น ๆ Receipts for rent on building etc. and other receipts	ส่วนเปลี่ยนแปลง มูลค่าสินค้าคงเหลือ Change in value of stocks of goods	Division of industry	Total	
รวม	3,496	4,870,510.3	4,623,600.3	41,925.7	91,070.9	3,420.8	95,117.8	15,374.8			
10 การผลิตผลิตภัณฑ์อาหาร	818	3,223,326.3	3,111,310.6	19,332.7	4,892.3	-	67,923.1	19,867.7	Manufacture of food products		
11 การผลิตเครื่องดื่ม	46	43,621.8	42,136.0	2,656.5	-	-	-	-1,170.7	Manufacture of beverages		
12 การผลิตผลิตภัณฑ์ยาสูบ	1	D	D	-	-	-	-	-	Manufacture of tobacco products		
13 การผลิตสิ่งทอ	245	31,840.0	32,818.5	284.7	279.0	9.3	16.5	-1,567.9	Manufacture of textiles		
14 การผลิตเสื้อผ้าเครื่องแต่งกาย	518	120,270.4	80,323.4	-	40,513.8	-	-	-566.8	Manufacture of wearing apparels		
15 การผลิตเครื่องหนังและผลิตภัณฑ์ที่เกี่ยวข้อง	9	3,336.8	3,244.5	-	72.9	-	-	19.4	Manufacture of leather and related products		
16 การผลิตไม้และผลิตภัณฑ์จากไม้และไม้ก๊อก (ยกเว้นเฟอร์นิเจอร์)	507	62,593.6	61,043.1	245.0	2,244.2	-	-	-938.7	Manufacture of wood and products of wood and cork (except furniture); manufacture of articles of straw and plaiting materials		
17 การผลิตกระดาษและผลิตภัณฑ์กระดาษ	4	15,496.0	16,400.0	-	86.0	-	-	-990.0	Manufacture of paper and paper products		
18 การพิมพ์และการผลิตสื่ออื่นที่บันทึกข้อมูล	26	22,370.9	22,452.1	-	-	-	-	-81.3	Printing and reproduction of recorded media		
20 การผลิตเคมีภัณฑ์และผลิตภัณฑ์เคมี	4	20,413.9	20,076.9	337.0	-	-	-	-	Manufacture of chemicals and chemical products		
21 การผลิตเภสัชภัณฑ์ เคมีภัณฑ์ที่ใช้รักษาโรคและ ผลิตภัณฑ์จากพืชและสัตว์ที่ใช้รักษาโรค	4	259.3	282.3	-	-	-	-	-23.0	Manufacture of pharmaceuticals, medicinal chemical and botanical products		
22 การผลิตผลิตภัณฑ์ยางและพลาสติก	30	49,628.9	48,452.8	1,295.0	-	-	-	-118.9	Manufacture of rubber and plastic products		
23 การผลิตผลิตภัณฑ์อื่น ๆ ที่ทำจากแร่โลหะ	422	553,405.2	479,090.3	4,734.2	39,202.8	207.9	23,948.5	6,221.5	Manufacture of other non-metallic mineral products		
24 การผลิตโลหะขั้นมูลฐาน	4	1,855.0	1,950.0	-	-	-	-	-95.0	Manufacture of basic metals		
25 การผลิตผลิตภัณฑ์โลหะประดิษฐ์ (ยกเว้นเครื่องจักรและอุปกรณ์)	200	131,061.1	121,188.8	3,268.3	2,444.0	3,009.9	374.3	775.9	Manufacture of fabricated metal products (excepts machinery and equipment)		
28 การผลิตเครื่องจักรและเครื่องมือ ซึ่งมีได้จัดประเภทไว้ในที่อื่น	7	12,223.5	11,853.7	420.0	-	-	101.5	-151.7	Manufacture of machinery and equipment, n.e.c		
29 การผลิตยานยนต์ รถพ่วง และรถกึ่งพ่วง	8	3,179.1	3,058.8	-	-	-	-	120.4	Manufacture of motor vehicles, trailers and semi-trailers		
30 การผลิตอุปกรณ์ขนส่งอื่น ๆ	1	D	-	-	D	-	D	-	Manufacture of other transport equipment		
31 การผลิตเฟอร์นิเจอร์	98	184,862.5	181,124.7	2,580.0	728.7	-	2,438.4	-2,009.2	Manufacture of furniture		
32 การผลิตผลิตภัณฑ์อื่น ๆ	391	276,812.6	279,213.1	1,184.4	351.6	-	60.0	-3,996.5	Other manufacturing		
33 การซ่อมและการติดตั้งเครื่องจักรและอุปกรณ์	148	103,446.1	97,350.7	5,587.9	64.6	193.7	69.6	179.6	Repair and installation of machinery and equipment		
37 การจัดการน้ำเสีย	2	D	-	-	D	-	D	-	Sewerage		
38 การเก็บรวบรวมของเสีย การบำบัด และการกำจัดของเสีย	2	D	D	-	-	-	-	-	Waste collection, treatment and disposal activities; materials recovery	D	
รวมถึงการนำเข้าของเสียกลับมาใช้ใหม่	1	D	D	-	-	-	-	-	Publishing activities	-	
58 การจัดพิมพ์จำหน่ายหรือเผยแพร่	1	D	D	-	-	-	-	-			

หมายเหตุ : D หมายถึง ตัวเลขที่ไม่ได้เผยแพร่

Note : D means disclosure prohibited.

ที่มา : สำนักบริหารและอุตสาหกรรม พ.ศ.2555 : อุตสาหกรรมการผลิต จังหวัดอุทัย สำนักงานสถิติแห่งชาติ กระทรวงเทคโนโลยีสารสนเทศและการสื่อสาร

Source : The 2012 Business and Industrial Census : Manufacturing Industry, Sukhothai Province, National Statistical Office, Ministry of Information and Communication Technology.

ตาราง 3 ค่าใช้จ่ายกลางของสถานประกอบการอุตสาหกรรมกลางในปี 2554 จำนวนตามหมวดอุตสาหกรรม

TABLE 3 INTERMEDIATE CONSUMPTION OF MANUFACTURING ESTABLISHMENTS IN 2011 BY DIVISION OF INDUSTRY

หมวดอุตสาหกรรม		จำนวน สถาน- ประกอบการ Number of establishments	รวม Total	ค่าซื้อเพลิง และค่าไฟฟ้า ที่ใช้ในการผลิต Cost of fuels, cost of electricity used in production	ค่าคิดสิ่งซ่อมแซมและ บำรุงรักษาสินค้า ที่จำหน่ายให้ลูกค้า Cost of repair and maintenance sales of goods of purchase	ค่าซื้อสินค้า ที่ซ่อมจำนวน ในภาคเดิม Purchase of goods for resale	ค่าจ้างเหมาจ้างให้ สถานประกอบการ อื่นผลิตสินค้าให้ Cost of contract and commission work	ค่าใช้จ่ายอื่น ๆ Other expenses	ส่วนเปลี่ยนแปลง มูลค่าวัสดุและ วัสดุประกอบ คงเหลือ Change in value of stocks of materials and components	Total	Division of industry
รวม		3,496	3,630,548.8	184,694.1	1,494.1	22,857.7	2,777.8	207,749.3	11,214.6	207,749.3	
10	การผลิตเครื่องดื่มที่อัดอากาศ	818	2,609,997.6	82,670.8	413.6	2,626.8	-	102,872.9	25,231.3	102,872.9	Manufacture of food products
11	การผลิตเครื่องดื่ม	46	27,583.8	2,878.8	19.5	3,570.0	-	5,856.1	-451.6	5,856.1	Manufacture of beverages
12	การผลิตผลิตภัณฑ์ยาสูบ	1	D	D	-	-	-	D	D	D	Manufacture of tobacco products
13	การผลิตสิ่งทอ	245	18,368.6	976.8	21.2	406.9	-	2,496.8	-830.3	2,496.8	Manufacture of textiles
14	การผลิตเสื้อผ้าเครื่องแต่งกาย	518	70,284.3	49,716.3	102.4	1,916.4	-	10,858.9	-1,665.4	10,858.9	Manufacture of wearing apparel
15	การผลิตเครื่องหนังและผลิตภัณฑ์ที่เกี่ยวข้อง	9	2,899.8	83.7	-	11.3	-	1,644	-677.3	1,644	Manufacture of leather and related products
16	การผลิตไม้และผลิตภัณฑ์จากไม้และไม้เทียม (ยกเว้นเฟอร์นิเจอร์)	507	36,257.6	1,400.0	4.3	89.9	-	4,208.9	-2,291.1	4,208.9	Manufacture of wood and products of wood and cork (except furniture); manufacture of articles of straw and plaiting materials
17	การผลิตกระดาษและผลิตภัณฑ์กระดาษ	4	10,762.9	8,564.0	-	130.0	-	739.7	-528.0	739.7	Manufacture of paper and paper products
18	การพิมพ์และการผลิตสิ่งพิมพ์ที่อัดลง	26	12,985.6	1,380.3	-	257.0	-	2,753.5	160.4	2,753.5	Printing and reproduction of recorded media
20	การผลิตเคมีภัณฑ์และผลิตภัณฑ์เคมี	4	16,094.8	12,578.9	486.9	-	292.9	862.9	-1,623.2	862.9	Manufacture of chemicals and chemical products
21	การผลิตพลาสติก เคมีภัณฑ์ที่ใช้ภายในครัวและผลิตภัณฑ์จากพลาสติกที่ใช้ในบ้าน	4	162.1	18.5	15.0	-	-	23.9	-3.2	23.9	Manufacture of pharmaceuticals, medicinal chemical and botanical products
22	การผลิตผลิตภัณฑ์ยางและพลาสติก	30	29,627.1	2,120.2	27.5	157.4	-	616.2	-69.5	616.2	Manufacture of rubber and plastic products
23	การผลิตผลิตภัณฑ์อื่นๆ ที่ทำจากแร่โลหะ	422	327,009.6	73,804.8	254.2	16,069.3	277.9	48,789.0	3,002.8	48,789.0	Manufacture of other non-metallic mineral products
24	การผลิตโลหะขั้นมูลฐาน	4	1,117.1	212.8	-	52.0	-	94.4	-48.0	94.4	Manufacture of basic metals
25	การผลิตเหล็กกล้าและโลหะพิเศษ (ยกเว้นเครื่องจักรและอุปกรณ์)	200	81,618.7	63,810.8	174.6	990.2	104.3	8,454.2	-1,565.4	8,454.2	Manufacture of fabricated metal products (excepts machinery and equipment)
28	การผลิตเครื่องจักรและเครื่องมือ ซึ่งมีได้ตั้งแต่ประเภทไปจนถึง	7	6,947.2	211.9	-	40.6	-	594.7	421.8	594.7	Manufacture of machinery and equipment, n.e.c
29	การผลิตยานยนต์ รถพ่วง และรถจักรยาน	8	1,809.0	1,337.5	2.1	38.5	-	257.1	-50.1	257.1	Manufacture of motor vehicles, trailers and semi-trailers
30	การผลิตอุปกรณ์ขนส่งอื่นๆ	1	D	D	-	D	-	D	-	D	Manufacture of other transport equipment
31	การผลิตเฟอร์นิเจอร์	98	116,018.9	3,329.0	5.8	1,028.9	1,316.0	7,974.4	-2,936.7	7,974.4	Manufacture of furniture
32	การผลิตผลิตภัณฑ์อื่นๆ	391	193,989.5	1,930.8	232.2	418.0	120.0	5,335.5	-3,878.2	5,335.5	Other manufacturing
33	การซ่อมแซมการติดตั้งเครื่องจักรและอุปกรณ์	148	60,715.9	44,982.2	221.8	2,185.3	215.2	4,308.1	-926.7	4,308.1	Repair and installation of machinery and equipment
37	การจัดการน้ำเสีย	2	D	D	-	D	-	D	-	D	Sewerage
38	การเก็บรวบรวมของเสีย การบำบัด และการกำจัดของเสีย	2	D	D	-	-	-	D	D	D	Waste collection, treatment and disposal activities; materials recovery
58	การจัดพิมพ์หนังสือพิมพ์และสิ่งพิมพ์	1	D	D	-	-	-	D	D	D	Publishing activities

หมายเหตุ : D หมายถึง ค่าสุทธิเป็นติดลบ

Note : D means disclosure prohibited.

ที่มา : ส่วนใหญ่รับข้อมูลจากกรมสถิติ จังหวัดอุทัยธานี สำนักงานสถิติแห่งชาติ กระทรวงเทคโนโลยีสารสนเทศและการสื่อสาร

Source : The 2012 Business and Industrial Census ; Manufacturing Industry, Sukhothai Province, National Statistical Office, Ministry of Information and Communication Technology.

ตาราง 4 คนทำงานในสถานประกอบการอุตสาหกรรมผลิตในปี 2554 จำแนกตามสถานภาพการทำงาน เพศ และรวมโดยอุตสาหกรรม
TABLE 4 PERSONS ENGAGED IN MANUFACTURING ESTABLISHMENTS IN 2011 BY WORK STATUS, SEX AND DIVISION OF INDUSTRY

หมายเลขอุตสาหกรรม Number of establishments	จำนวนสถานประกอบการ Number of establishments	รวม Total		คนทำงานโดยไม่ได้รับค่าจ้าง/ Unpaid workers		ผู้ปฏิบัติงานที่มีฝีมือ Skill labour						ผู้ปฏิบัติงานไม่มีฝีมือ Unskill labour		ลูกจ้างอื่น ๆ Other employees		Division of industry		
		รวม Total	ชาย Male	หญิง Female	รวม Total	ชาย Male	หญิง Female	ผู้ปฏิบัติงานที่มีฝีมือ Skill labour		ผู้ปฏิบัติงานไม่มีฝีมือ Unskill labour		รวม Total	ชาย Male	หญิง Female				
								รวม Total	ชาย Male	หญิง Female	รวม Total				ชาย Male		หญิง Female	
รวม	3,496	10,685	4,516	6,169	4,803	2,009	2,794	3,143	4,371	1,969	2,401	1,187	446	741	324	91	232	Total
10 การผลิตผลิตภัณฑ์อาหาร	818	2,768	1,095	1,672	1,271	618	653	943	777	253	524	609	190	419	111	34	77	Manufacture of food products
11 การผลิตเครื่องดื่ม	46	221	111	111	83	42	41	66	50	26	24	81	39	42	7	4	4	Manufacture of beverages
12 การผลิตผลิตภัณฑ์ยาสูบ	1	D	D	D	D	D	-	D	D	-	D	-	-	-	-	-	-	Manufacture of tobacco products
13 การผลิตสิ่งทอ	245	781	111	671	327	59	268	454	448	49	399	6	2	3	-	-	-	Manufacture of textiles
14 การผลิตเสื้อผ้าเครื่องแต่งกาย	518	1,126	237	889	591	168	422	506	449	50	399	57	13	44	29	6	23	Manufacture of wearing apparel
15 การผลิตเครื่องหนังและผลิตภัณฑ์ที่เกี่ยวข้อง	9	23	3	19	14	3	10	9	9	-	9	-	-	-	-	-	-	Manufacture of leather and related products
16 การผลิตไม้และผลิตภัณฑ์จากไม้และไม้ก๊อก (ยกเว้นเฟอร์นิเจอร์) การผลิตสิ่งของจากยาง และวัสดุเทียมอื่นๆ	507	909	351	558	691	230	461	218	209	113	97	9	9	-	-	-	-	Manufacture of wood and products of wood and cork (except furniture); manufacture of articles of straw and plaiting materials
17 การผลิตกระดาษและผลิตภัณฑ์กระดาษ	4	168	79	89	2	-	2	166	135	70	65	31	9	22	-	-	-	Manufacture of paper and paper products
18 การพิมพ์และการผลิตตัวสื่อนับทุกชนิด	26	82	48	34	41	27	14	21	14	7	7	27	14	13	-	-	-	Printing and reproduction of recorded media
20 การผลิตเคมีภัณฑ์และผลิตภัณฑ์เคมี	4	36	27	9	7	4	3	29	23	6	23	6	-	-	-	-	-	Manufacture of chemicals and chemical products
21 การผลิตเภสัชภัณฑ์ เคมีภัณฑ์ที่ใช้รักษาโรคและ ผลิตภัณฑ์เวชภัณฑ์	4	29	2	27	5	2	3	24	24	-	24	-	-	-	-	-	-	Manufacture of pharmaceuticals, medicinal chemical and botanical products
22 การผลิตผลิตภัณฑ์ยางและพลาสติก	30	85	46	39	35	24	11	37	17	7	10	20	13	7	14	3	11	Manufacture of rubber and plastic products
23 การผลิตผลิตภัณฑ์อื่นๆ ที่ทำจากแร่โลหะ	422	1,401	710	691	644	276	368	396	509	302	207	188	94	94	60	37	23	Manufacture of other non-metallic mineral products
24 การผลิตโลหะขั้นพื้นฐาน	4	8	6	2	5	4	1	3	2	2	2	-	1	-	-	-	-	Manufacture of basic metals
25 การผลิตผลิตภัณฑ์โลหะปะจิมซ์ (ยกเว้นเครื่องจักรและอุปกรณ์)	200	501	440	61	268	215	53	230	196	188	8	34	34	-	3	3	-	Manufacture of fabricated metal products (excepts machinery and equipment)
28 การผลิตเครื่องจักรและเครื่องมือ ซึ่งมีได้จัดประเภทไว้ในที่อื่น	7	28	28	-	8	8	-	20	20	20	-	-	-	-	-	-	-	Manufacture of machinery and equipment, n.e.c
29 การผลิตยานยนต์ รถพ่วง และรถกึ่งพ่วง	8	15	10	5	12	7	5	3	3	3	-	-	-	-	-	-	-	Manufacture of motor vehicles, trailers and semi-trailers
30 การผลิตอุปกรณ์ขนส่งอื่นๆ	1	D	D	-	D	D	-	-	-	-	-	-	-	-	-	-	-	Manufacture of other transport equipment
31 การผลิตเฟอร์นิเจอร์	98	871	708	163	146	79	67	720	625	82	13	2	11	5	2	3	3	Manufacture of furniture
32 การผลิตผลิตภัณฑ์อื่นๆ	391	1,236	188	1,048	461	98	364	684	602	86	516	83	5	78	91	-	91	Other manufacturing
33 การซ่อมและการติดตั้งเครื่องจักรและอุปกรณ์	148	369	295	73	189	141	48	177	149	131	18	29	22	7	2	2	-	Repair and installation of machinery and equipment
37 การจัดการน้ำเสีย	2	D	D	D	D	D	D	D	D	D	D	-	-	-	-	-	-	Sewerage
38 การเก็บรวบรวมของเสีย การบำบัด และการกำจัดของเสีย รวมถึงการนำของเสียกลับมาใช้ใหม่	2	D	D	D	-	-	-	D	D	D	D	-	-	-	-	-	-	Waste collection, treatment and disposal activities; materials recovery
58 การจัดพิมพ์จำหน่ายหรือเผยแพร่	1	D	D	D	D	D	D	-	-	-	-	-	-	-	D	D	D	Publishing activities

หมายเหตุ : D หมายถึง ตัวเลขที่ไม่ได้เผยแพร่

Note : D means disclosure prohibited.

ที่มา : สำนักงานธุรกิจและอุตสาหกรรม พ.ศ.2555 : อุตสาหกรรมผลิต จังหวัดสุโขทัย สำนักงานสถิติแห่งชาติ กระทรวงเทคโนโลยีสารสนเทศและการสื่อสาร

Source : The 2012 Business and Industrial Census : Manufacturing Industry, Sukhothai Province, National Statistical Office, Ministry of Information and Communication Technology.

ตาราง 5 จำนวนสถานประกอบการอุตสาหกรรม การผลิต จำนวนคนงานจำนวนวันทำงานต่อสัปดาห์ จำนวนชั่วโมงทำงานต่อวันของลูกจ้าง และนายจ้างอุตสาหกรรม
TABLE 5 NUMBER OF MANUFACTURING ESTABLISHMENTS BY WORKING DAYS PER WEEK, WORKING HOURS PER DAY OF EMPLOYEES AND DIVISION OF INDUSTRY

หมวดหมู่อุตสาหกรรม	คนทำงานโดยไม่ได้จ้าง/เงินเดือน				ลูกจ้างในกรณีการผลิต				ลูกจ้างอื่น ๆ				Division of industry						
	จำนวน สถาน ประกอบการ Number of establishments	จำนวนวันทำงานต่อสัปดาห์ Number of working days per week	จำนวนชั่วโมงทำงานต่อวัน Number of working hours per day	จำนวนชั่วโมงทำงานต่อสัปดาห์ Number of working days per week	จำนวนวันทำงานต่อสัปดาห์ Number of working days per week	จำนวนชั่วโมงทำงานต่อวัน Number of working hours per day	จำนวนวันทำงานต่อสัปดาห์ Number of working days per week	จำนวนชั่วโมงทำงานต่อวัน Number of working hours per day	จำนวนวันทำงานต่อสัปดาห์ Number of working days per week	จำนวนชั่วโมงทำงานต่อวัน Number of working hours per day	จำนวนวันทำงานต่อสัปดาห์ Number of working days per week	จำนวนชั่วโมงทำงานต่อวัน Number of working hours per day							
	≤ 5	6	7	< 8	8 - 10	11 - 12	≤ 5	6	7	< 8	8 - 10	11 - 12	≤ 5	6	7	< 8	8 - 10		
รวม	3,496	440	566	2,441	693	2,596	159	177	323	396	119	704	43	17	15	15	6	39	Total
10 การผลิตผลิตภัณฑ์อาหาร	818	188	129	492	272	474	64	79	80	96	64	158	16	11	6	5	5	16	Manufacture of food products
11 การผลิตเครื่องดื่ม	46	8	10	26	8	32	4	6	11	15	3	29	-	-	2	-	-	2	Manufacture of beverages
12 การผลิตผลิตภัณฑ์ยาสูบ	1	-	D	-	-	D	-	D	-	-	-	D	-	-	-	-	-	-	Manufacture of tobacco products
13 การผลิตสิ่งทอ	245	1	46	196	25	215	2	4	14	2	18	-	-	-	-	-	-	-	Manufacture of textiles
14 การผลิตเสื้อผ้าเครื่องนุ่งห่ม	518	37	69	409	63	424	28	15	28	29	-	71	2	-	1	1	-	2	Manufacture of wearing apparel
15 การผลิตเครื่องหนังและผลิตภัณฑ์ที่เกี่ยวข้อง	9	-	3	6	1	6	2	-	1	1	-	2	-	-	-	-	-	-	Manufacture of leather and related products
16 การผลิตไม้และผลิตภัณฑ์จากไม้และไม้ก๊อก (ยกเว้นเฟอร์นิเจอร์) การผลิตสิ่งของจากฟาง และวัสดุจากสานอื่นๆ	507	85	57	366	135	348	25	29	7	47	30	33	20	-	-	-	-	-	Manufacture of wood and products of wood and cork (except furniture); manufacture of articles of straw and plaiting materials
17 การผลิตกระดาษและผลิตภัณฑ์กระดาษ	4	2	-	-	2	-	-	2	-	-	-	2	-	-	-	-	-	-	Manufacture of paper and paper products
18 การพิมพ์และการผลิตซ้ำสิ่งพิมพ์ที่ขยับ	26	2	11	14	2	23	2	-	8	5	-	12	-	-	-	-	-	-	Printing and reproduction of recorded media
20 การผลิตเคมีภัณฑ์และผลิตภัณฑ์เคมี	4	-	1	2	-	3	-	-	2	2	-	4	-	-	-	-	-	-	Manufacture of chemicals and chemical products
21 การผลิตผลิตภัณฑ์ เคมีภัณฑ์ที่ใช้ยาสูบและ ผลิตภัณฑ์จากพืชและสัตว์ที่ใช้ยาสูบ	4	1	2	1	-	3	1	1	1	-	-	2	-	-	-	-	-	-	Manufacture of pharmaceuticals, medicinal chemical and botanical products
22 การผลิตผลิตภัณฑ์ยางและพลาสติก	30	7	3	19	2	27	-	3	1	3	-	6	1	-	3	3	-	6	Manufacture of rubber and plastic products
23 การผลิตผลิตภัณฑ์อื่นๆ ที่ได้จากแร่โลหะ	422	13	73	324	97	299	14	23	49	63	11	113	-	1	1	-	-	2	Manufacture of other non-metallic mineral products
24 การผลิตโลหะขั้นมูลฐาน	4	1	2	1	1	3	-	1	1	-	-	2	-	-	-	-	-	-	Manufacture of basic metals
25 การผลิตผลิตภัณฑ์โลหะประดิษฐ์ (ยกเว้นเครื่องจักรและอุปกรณ์)	200	9	69	122	4	195	1	5	46	32	2	80	-	3	-	-	-	3	Manufacture of fabricated metal products (excepts machinery and equipment)
28 การผลิตเครื่องจักรและเครื่องมือ ซึ่งมีจุดประสงค์เพื่อใช้กันอื่น	7	-	6	1	-	7	-	-	6	-	-	6	-	-	-	-	-	-	Manufacture of machinery and equipment, n.e.c
29 การผลิตยานยนต์ รถแทรก และรถจักรยาน	8	-	-	8	-	7	1	1	-	-	-	1	-	-	-	-	-	-	Manufacture of motor vehicles, trailers and semi-trailers
30 การผลิตอุปกรณ์ขนส่งอื่นๆ	1	-	-	D	-	D	-	-	-	-	-	-	-	-	-	-	-	-	Manufacture of other transport equipment
31 การผลิตเฟอร์นิเจอร์	98	-	22	68	2	82	6	2	26	34	2	60	1	1	1	1	1	1	Manufacture of furniture
32 การผลิตผลิตภัณฑ์อื่นๆ	391	80	38	267	64	314	7	9	30	23	6	53	3	-	-	5	-	5	Other manufacturing
33 การซ่อมและการติดตั้งเครื่องจักรและอุปกรณ์	148	5	25	118	16	130	2	2	15	32	-	47	-	-	2	-	-	2	Repair and installation of machinery and equipment
37 การจัดการน้ำเสีย	2	-	-	D	-	D	-	-	D	D	-	D	-	-	-	-	-	-	Sewerage
38 การเก็บรวบรวมของเสีย การบำบัด และการกำจัด ของเสีย รวมถึงการนำของเสียกลับมาใช้ใหม่	2	-	-	-	-	-	-	-	D	-	-	D	-	-	-	-	-	-	Waste collection, treatment and disposal activities; materials recovery
58 การจัดพิมพ์งานหรือเผยแพร่	1	D	-	-	-	D	-	-	-	-	-	-	-	D	-	-	-	-	Publishing activities

หมายเหตุ : D หมายถึง ตัวเลขที่ไม่ได้เปิดเผย

Note : D means disclosure prohibited.

ที่มา : สำนักธุรกิจและอุตสาหกรรม พ.ศ. 2555 : อุตสาหกรรม การผลิต จังหวัดสุโขทัย สำนักงานสถิติแห่งชาติ กระทรวงเทคโนโลยีสารสนเทศและการสื่อสาร

Source : The 2012 Business and Industrial Census : Manufacturing Industry, Sukhothai Province, National Statistical Office, Ministry of Information and Communication Technology .

ตาราง 6 ค่าตอบแทนแรงงานปี 2554 จำนวนตามหน่วยอุตสาหกรรม
TABLE 6 REMUNERATION IN 2011 BY DIVISION OF INDUSTRY

หน่วยอุตสาหกรรม Establishments	จำนวน สถาน- ประกอบการ Number of employees	จำนวนผู้จ้าง Total	รวม Total				ผู้จ้างในกรรมสิทธิ์การผลิต Operatives				ผู้จ้างอื่น ๆ Other employees				Division of industry		
			จำนวน Total	ค่าจ้าง Wages, salaries	ค่าจ้าง ไม่คิด โบนัส etc.	ค่าจ้าง ไม่คิด โบนัส ฯลฯ Overtime bonus etc.	ผู้ปฏิบัติงานและผลประโยชน์ตอบแทน Fringe benefits		ผู้ปฏิบัติงานและผลประโยชน์ตอบแทน Fringe benefits		ค่าจ้าง Medical care	ค่าจ้าง Others	ผู้ปฏิบัติงานและผลประโยชน์ตอบแทน Fringe benefits			ค่าจ้าง Medical care	ค่าจ้าง Others
							ค่าจ้าง Wages, salaries	ค่าจ้าง ไม่คิด โบนัส etc.	ค่าจ้าง ไม่คิด โบนัส ฯลฯ Overtime bonus etc.	ค่าจ้าง ไม่คิด โบนัส ฯลฯ Overtime bonus etc.			ค่าจ้าง ไม่คิด โบนัส ฯลฯ Overtime bonus etc.	ค่าจ้าง ไม่คิด โบนัส ฯลฯ Overtime bonus etc.			
รวม	3,496	5,881	333,330.3	311,303.7	294,655.1	7,378.5	233.9	2,864.4	6,171.8	22,026.6	17,901.7	2,152.8	241.9	537.6	1,192.7	Total	
10 การผลิตผลิตภัณฑ์อาหาร	818	1,497	115,979.5	104,687.1	96,915.9	2,514.4	178.5	2,024.7	3,035.6	11,292.4	9,111.4	604.1	221.9	327.6	1,027.5	Manufacture of food products	
11 การผลิตเครื่องดื่ม	46	138	8,210.9	8,021.9	7,837.2	31.5	-	153.3	153.3	189.0	189.0	-	-	-	-	Manufacture of beverages	
12 การผลิตผลิตภัณฑ์ยาสูบ	1	D	D	D	D	D	-	-	-	-	-	-	-	-	-	Manufacture of tobacco products	
13 การผลิตสิ่งทอ	245	454	7,865.8	7,865.8	7,858.8	-	-	-	7.0	-	-	-	-	-	-	Manufacture of textiles	
14 การผลิตเสื้อผ้าเครื่องแต่งกาย	518	535	28,842.9	27,990.9	27,544.4	20.0	-	-	426.5	852.0	852.0	-	-	-	-	Manufacture of wearing apparel	
15 การผลิตเครื่องหนังและผลิตภัณฑ์ที่เกี่ยวข้อง	9	9	589.5	589.5	533.3	56.3	-	-	-	-	-	-	-	-	-	Manufacture of leather and related products	
16 การผลิตไม้และผลิตภัณฑ์จากไม้และไม้ก๊อก (ยกเว้นชิ้นไม้เนื้อแข็ง) การผลิตสิ่งของจากพ่า และวัสดุพลาสติกอื่นๆ	507	218	7,906.5	7,906.5	7,906.4	-	-	-	0.1	-	-	-	-	-	-	Manufacture of wood and products of wood and cork (except furniture), manufacture of articles of straw and plaiting materials	
17 การผลิตกระดาษและผลิตภัณฑ์กระดาษ	4	166	14,078.9	14,078.9	13,329.2	500.0	-	-	249.7	-	-	-	-	-	-	Manufacture of paper and paper products	
18 การพิมพ์และการผลิตสิ่งพิมพ์ที่ต่อเนื่อง	26	41	2,662.2	2,662.2	2,543.2	11.5	5.4	27.0	75.0	-	-	-	-	-	-	Printing and reproduction of recorded media	
20 การผลิตเคมีภัณฑ์และผลิตภัณฑ์เคมี	4	29	1,615.8	1,615.8	1,538.9	-	-	-	76.9	-	-	-	-	-	-	Manufacture of chemicals and chemical products	
21 การผลิตพลาสติก เคมีภัณฑ์ที่ใช้ภายในครัว และผลิตภัณฑ์จากพลาสติกและวัสดุที่ใช้ภายในครัว	4	24	498.0	498.0	498.0	-	-	-	-	-	-	-	-	-	-	Manufacture of pharmaceuticals, medicinal chemical and botanical products	
22 การผลิตผลิตภัณฑ์ยางและพลาสติก	30	51	4,176.5	3,846.5	3,327.0	444.0	-	-	75.5	330.0	330.0	-	-	-	-	Manufacture of rubber and plastic products	
23 การผลิตสิ่งพิมพ์ที่พิมพ์จากแม่พิมพ์	422	757	53,339.7	48,025.1	43,547.4	3,000.9	50.0	510.0	916.9	5,314.6	3,384.0	1,568.7	20.0	210.0	151.9	Manufacture of other non-metallic mineral products	
24 การผลิตโลหะขั้นมูลฐาน	4	3	213.6	213.6	213.6	-	-	-	-	-	-	-	-	-	-	Manufacture of basic metals	
25 การผลิตเหล็กกล้าที่โลหะบริสุทธิ์ (ยกเว้นเครื่องจักรและอุปกรณ์)	200	233	16,235.4	16,032.9	15,817.4	-	-	40.5	174.9	202.5	202.5	-	-	-	-	Manufacture of fabricated metal products (excepts machinery and equipment)	
28 การผลิตเครื่องจักรและเครื่องมือ ซึ่งมีได้จัดประเภทไว้ในที่อื่น	7	20	1,246.0	1,246.0	1,205.2	-	-	-	40.8	-	-	-	-	-	-	Manufacture of machinery and equipment, n.e.c	
29 การผลิตยานยนต์ รถแทรก และรถกึ่งตัว	8	3	108.0	108.0	108.0	-	-	-	-	-	-	-	-	-	-	Manufacture of motor vehicles, trailers and semi-trailers	
30 การผลิตอุปกรณ์ขนส่งอื่นๆ	1	-	-	-	-	-	-	-	-	-	-	-	-	-	-	Manufacture of other transport equipment	
31 การผลิตเฟอร์นิเจอร์	98	725	29,523.0	29,160.4	28,800.7	-	-	-	359.7	362.6	352.8	-	-	-	9.8	Manufacture of furniture	
32 การผลิตสิ่งพิมพ์ที่อื่นๆ	391	775	27,829.6	24,613.6	23,255.6	800.0	-	262.2	295.8	3,216.0	3,216.0	-	-	-	-	Other manufacturing	
33 การซ่อมแซมการติดตั้งเครื่องจักรและอุปกรณ์	148	180	10,665.1	10,521.1	10,255.1	-	-	-	266.0	144.0	144.0	-	-	-	-	Repair and installation of machinery and equipment	
37 การจัดการน้ำเสีย	2	D	D	D	D	-	-	-	-	-	-	-	-	-	-	Sewerage	
38 การเก็บรวบรวมของเสีย การบำบัด และการ กำจัดของเสีย รวมถึงการนำของเสียกลับมาใช้ใหม่	2	D	D	D	D	-	-	-	-	-	-	-	-	-	-	Waste collection, treatment and disposal activities; materials recovery	
58 การจัดทำพิมพ์เวียนแพร่	1	D	D	D	D	-	-	-	-	D	D	-	-	-	-	Publishing activities	

หมายเหตุ : D หมายถึง จำนวนที่ไม่ได้เปิดเผย
Note : D means disclosure prohibited.
ที่มา : สำนักสำรวจและอุตสาหกรรม พ.ศ.2555 : อุตสาหกรรมการผลิต จังหวัดสุโขทัย สำนักงานสถิติแห่งชาติ กระทรวงเทคโนโลยีสารสนเทศและการสื่อสาร
Source : The 2012 Business and Industrial Census : Manufacturing Industry, Sukhothai Province, National Statistical Office, Ministry of Information and Communication Technology.

ตาราง 7 จำนวนและร้อยละของสถานประกอบการอุตสาหกรรมผลิต จำนวนตามอัตราการใช้กำลังการผลิตปี 2554 และหมวดอุตสาหกรรม

TABLE 7 NUMBER AND PERCENTAGE OF MANUFACTURING ESTABLISHMENTS BY PERCENTAGE OF CAPACITY UTILIZATION IN 2011 AND DIVISION OF INDUSTRY

หมวดอุตสาหกรรม	อัตราการใช้กำลังการผลิตปี 2554 Percentage of capacity utilization in 2011																			เฉลี่ยต่อสถานประกอบการ Average per establishment	Division of industry						
	จำนวนสถานประกอบการ		< 10		10 - 19		20 - 29		30 - 39		40 - 49		50 - 59		60 - 69		70 - 79		80 - 89			90 - 99		>100			
	จำนวน	ร้อยละ	จำนวน	ร้อยละ	จำนวน	ร้อยละ	จำนวน	ร้อยละ	จำนวน	ร้อยละ	จำนวน	ร้อยละ	จำนวน	ร้อยละ	จำนวน	ร้อยละ	จำนวน	ร้อยละ	จำนวน			ร้อยละ	จำนวน	ร้อยละ	จำนวน	ร้อยละ	
รวม	3,496	100.0	4	0.1	37	1.1	59	1.7	43	1.2	34	1.0	237	6.8	205	5.9	207	5.9	463	13.2	420	12.0	1,788	51.1	85.0	Total	
10 การผลิตเครื่องดื่มชูกำลัง	818	100.0	3	0.4	-	-	41	5.1	21	2.6	3	0.3	43	5.3	36	4.4	42	5.1	92	11.3	97	11.8	440	53.8	84.5	Manufacture of food products	
11 การผลิตเครื่องดื่ม	46	100.0	-	-	-	-	-	-	-	-	-	-	-	-	2	4.6	4	7.6	4	7.6	9	19.6	29	63.7	93.3	Manufacture of beverages	
12 การผลิตเครื่องดื่มอัดลม	1	100.0	-	-	-	-	-	-	-	-	-	-	-	-	-	-	-	-	-	-	-	-	1	100.0	100.0	Manufacture of tobacco products	
13 การผลิตสิ่งทอ	245	100.0	-	-	1	0.4	10	4.3	-	-	-	-	12	4.7	10	4.3	11	4.7	29	11.8	46	18.6	126	51.3	86.6	Manufacture of textiles	
14 การผลิตเสื้อผ้าเครื่องแต่งกาย	518	100.0	-	-	16	3.1	-	-	1	0.2	-	-	10	1.9	30	5.8	48	9.3	113	21.9	51	9.9	248	47.9	86.1	Manufacture of wearing apparel	
15 การผลิตเครื่องหนังและผลิตภัณฑ์ที่เกี่ยวข้อง	9	100.0	-	-	-	-	-	-	-	-	-	-	-	-	-	-	1	12.5	-	-	2	25.0	6	62.5	93.7	Manufacture of leather and related products	
16 การผลิตไม้และผลิตภัณฑ์จากไม้และไม้กึ่งกึ่ง (ยกเว้นเฟอร์นิเจอร์) การผลิตสิ่งของจากฟางและวัสดุจากสานอื่นๆ	507	100.0	-	-	20	4.0	5	0.9	20	4.0	20	4.0	60	11.9	65	12.8	24	4.7	49	9.6	42	8.3	218	43.1	77.6	Manufacture of wood and products of wood and cork (except furniture); manufacture of articles of straw and plaiting materials	
17 การผลิตกระดาษและผลิตภัณฑ์กระดาษ	4	100.0	-	-	-	-	-	-	-	-	-	-	-	-	-	-	2	50.0	1	25.0	-	-	1	25.0	82.5	Manufacture of paper and paper products	
18 การพิมพ์และการผลิตสื่ออื่นที่มิใช่ชุด	26	100.0	-	-	-	-	2	5.8	-	-	-	5	19.2	-	-	-	3	11.5	3	9.6	6	21.2	9	32.7	79.1	Printing and reproduction of recorded media	
20 การผลิตเคมีภัณฑ์และผลิตภัณฑ์เคมี	4	100.0	-	-	-	-	-	-	-	-	-	-	-	-	-	-	-	-	-	-	-	-	4	100.0	100.0	Manufacture of chemicals and chemical products	
21 การผลิตเภสัชภัณฑ์ เคมีภัณฑ์ที่ใช้รักษาโรค และผลิตภัณฑ์จากพืชและสัตว์ที่ใช้รักษาโรค	4	100.0	-	-	-	-	-	-	-	-	-	-	-	-	-	-	-	-	-	-	-	1	25.0	3	75.0	97.5	Manufacture of pharmaceuticals, medicinal, chemical and botanical products
22 การผลิตผลิตภัณฑ์พลาสติก	30	100.0	-	-	-	-	2	7.5	-	-	-	-	-	-	-	-	5	15.0	8	25.8	2	7.5	13	44.2	84.4	Manufacture of rubber and plastic products	
23 การผลิตผลิตภัณฑ์อื่น ๆ ที่ทำจากแร่โลหะ	422	100.0	-	-	-	-	4	1.0	1	0.2	27	6.3	7	1.7	22	5.3	58	13.7	53	12.6	57	13.6	246	58.3	90.1	Manufacture of other non-metallic mineral products	
24 การผลิตโลหะขั้นมูลฐาน	4	100.0	-	-	-	-	-	-	-	-	-	-	-	-	-	-	-	-	-	-	-	-	4	100.0	100.0	Manufacture of basic metals	
25 การผลิตผลิตภัณฑ์โลหะประดิษฐ์ (ยกเว้นเครื่องจักรและอุปกรณ์)	200	100.0	-	-	-	-	6	2.9	-	-	20	10.1	8	3.8	8	3.8	8	3.8	22	11.2	22	11.0	114	57.2	87.3	Manufacture of fabricated metal products (excepts machinery and equipment)	
28 การผลิตเครื่องจักรและเครื่องมือซึ่งมีได้ตั้งแต่ประเภทที่ 29 ขึ้นไป	7	100.0	-	-	-	-	-	-	-	-	-	5	66.7	-	-	-	-	-	2	33.3	-	-	-	-	-	60.0	Manufacture of machinery and equipment, n.e.c
29 การผลิตยานยนต์ รถพ่วง และรถจักรยาน	8	100.0	-	-	-	-	-	-	-	-	-	2	21.9	-	-	-	-	-	-	-	-	-	6	78.1	91.3	Manufacture of motor vehicles, trailers and semi-trailers	
30 การผลิตอุปกรณ์ขนส่งอื่นๆ	1	100.0	-	-	-	-	-	-	-	-	-	-	-	-	-	-	-	-	-	-	-	-	1	100.0	100.0	Manufacture of other transport equipment	
31 การผลิตเฟอร์นิเจอร์	98	100.0	-	-	-	-	-	-	-	-	-	5	5.1	6	6.0	5	5.1	10	9.9	41	41.9	31	32.0	87.7	87.7	Manufacture of furniture	
32 การผลิตผลิตภัณฑ์อื่น ๆ	391	100.0	1	0.3	-	-	-	-	-	-	10	2.5	37	9.4	33	8.4	34	8.7	35	8.9	24	6.2	217	55.5	85.1	Other manufacturing	
33 การซ่อมและการติดตั้งเครื่องจักรและอุปกรณ์	148	100.0	-	-	-	-	-	-	5	3.6	-	-	13	8.8	6	4.3	-	-	36	24.4	19	12.6	68	46.2	85.7	Repair and installation of machinery and equipment	
37 การจัดการน้ำเสีย	2	100.0	-	-	-	-	-	-	-	-	-	1	50.0	-	-	-	-	-	-	-	-	1	50.0	-	-	72.5	Severage
38 การเก็บรวบรวมของเสีย การบำบัด และการกำจัดของเสีย	2	100.0	-	-	-	-	-	-	-	-	-	-	-	-	-	-	-	-	2	100.0	-	-	-	-	-	80.0	Waste collection, treatment and disposal activities; materials recovery
รวมกิจกรรมของเสียกลับมาใช้ใหม่	1	100.0	-	-	-	-	-	-	-	-	-	-	-	-	-	-	-	-	-	-	-	-	1	100.0	100.0	100.0	Publishing activities

ที่มา : สำนักธุรกิจและอุตสาหกรรม พ.ศ.2555 : อุตสาหกรรมผลิต จังหวัดสุโขทัย สำนักงานสถิติแห่งชาติ กระทรวงเทคโนโลยีสารสนเทศและการสื่อสาร

Source : The 2012 Business and Industrial Census : Manufacturing Industry, Sukhothai Province, National Statistical Office, Ministry of Information and Communication Technology.

ตาราง 8 มูลค่าที่ตีพิมพ์และมูลค่าที่โอน และสินค้าคงเหลือต้นปีและปลายปี 2554 จำแนกตามหมวดอุตสาหกรรม
TABLE 8 VALUE OF STOCKS AT THE BEGINNING AND THE END OF 2011 BY DIVISION OF INDUSTRY

หมวดอุตสาหกรรม Number of establishments	มูลค่า ณ ต้นปี 2554 At the beginning of 2011				มูลค่า ณ ปลายปี 2554 At the end of 2011				Division of industry
	รวม Total	วัสดุ และ วัสดุประกอบ Materials and components	สินค้า ระหว่าง ผลิต Work in progress	สินค้า สำเร็จรูป Finished goods	รวม Total	วัสดุ และ วัสดุประกอบ Materials and components	สินค้า ระหว่าง ผลิต Work in progress	สินค้า สำเร็จรูป Finished goods	
รวม	587,619.1	229,232.7	20,414.2	331,007.1	614,208.5	240,447.3	14,859.4	350,720.0	8,181.8
10 การผลิตผลิตภัณฑ์อาหาร	818	154,120.6	8,128.0	217,408.9	427,308.3	179,351.8	6,194.1	239,782.7	1,979.8
11 การผลิตเครื่องดื่ม	46	3,147.1	511.5	1,334.8	1,524.8	707.9	277.8	450.4	88.7
12 การผลิตผลิตภัณฑ์สุขภาพ	1	D	-	-	D	D	-	-	-
13 การผลิตสิ่งทอ	245	5,011.4	1,826.2	869.4	2,613.3	996.0	455.9	1,156.7	4.8
14 การผลิตเครื่องใช้เครื่องแต่งกาย	518	8,661.8	5,799.6	770.4	6,429.6	4,134.2	610.2	1,685.2	-
15 การผลิตเครื่องหนังและผลิตภัณฑ์ที่เกี่ยวข้อง	9	1,425.3	1,363.4	11.8	50.1	686.1	17.1	64.1	-
16 การผลิตไม้และผลิตภัณฑ์จากไม้และไม้ก๊อก (ยกเว้นเฟอร์นิเจอร์) การผลิตสิ่งของจากทาง และวัสดุกลานอื่นๆ	507	7,682.2	4,972.3	450.8	2,195.0	2,681.3	229.6	1,498.3	43.2
17 การผลิตกระดาษและผลิตภัณฑ์กระดาษ	4	2,280.0	980.0	700.0	600.0	452.0	200.0	110.0	-
18 การพิมพ์และการผลิตสิ่งพิมพ์ที่ต่อเนื่อง	26	2,377.6	2,210.1	98.5	69.0	2,456.7	2,370.5	29.5	-
20 การผลิตเคมีภัณฑ์และผลิตภัณฑ์เคมี	4	3,889.1	3,889.1	-	-	2,265.9	-	-	-
21 การผลิตเภสัชภัณฑ์ เติมน้ำมันที่ใช้รักษาโรค และผลิตภัณฑ์จากพืชและสัตว์ที่ใช้รักษาโรค	4	48.3	8.5	9.9	29.9	5.3	6.4	10.4	-
22 การผลิตผลิตภัณฑ์พลาสติกและพลาสติก	30	2,283.4	1,501.5	125.4	468.5	1,232.0	97.4	440.1	325.5
23 การผลิตผลิตภัณฑ์อื่นๆ ที่จากแร่โลหะ	422	80,122.6	21,146.1	1,020.3	56,674.2	24,148.9	695.0	62,835.6	1,667.3
24 การผลิตโลหะขั้นมูลฐาน	4	375.0	160.0	65.0	150.0	112.0	110.0	100	-
25 การผลิตเหล็กกล้าและผลิตภัณฑ์ (ยกเว้นเครื่องจักรและอุปกรณ์)	200	6,767.4	4,317.1	1,207.8	761.3	2,751.6	779.8	265.1	2,183.3
28 การผลิตเครื่องจักรและเครื่องมือ ซึ่งไม่ได้จัดประเภทไว้ในที่อื่น	7	2,477.5	960.8	175.0	1,166.7	1,382.5	81.7	1,166.7	116.7
29 การผลิตยานยนต์ รถพ่วง และรถกึ่งพ่วง	8	182.4	166.6	3.5	12.3	252.6	0.9	135.3	-
30 การผลิตอุปกรณ์ขนส่งอื่นๆ	1	-	-	-	-	-	-	-	-
31 การผลิตเฟอร์นิเจอร์	98	22,137.8	12,382.1	4,095.6	5,360.1	9,445.4	3,181.8	4,364.7	200.0
32 การผลิตผลิตภัณฑ์อื่นๆ	391	50,119.0	8,556.3	1,958.3	39,371.9	4,678.1	1,651.9	35,701.7	212.6
33 การซ่อมและการติดตั้งเครื่องจักรและอุปกรณ์	148	6,206.0	3,816.9	213.0	894.9	2,890.2	213.0	995.6	1,360.0
37 การจัดการน้ำเสีย	2	-	-	-	-	-	-	-	-
38 การเก็บรวบรวมของเสีย การบำบัด และการกำจัด ของเสีย รวมถึงการนำของเสียกลับมาใช้ใหม่	2	D	D	-	D	D	-	D	-
58 การจัดพิมพ์จำหน่ายหรือเผยแพร่	1	D	D	-	D	D	-	-	-

หมายเหตุ : D หมายถึง ตัวเลขที่ไม่เปิดเผย

Note : D means disclosure prohibited.

ที่มา : สำนักธุรกิจและอุตสาหกรรม พ.ศ.2555 : อุตสาหกรรมการผลิต จังหวัดอุทัย สำนักงานสถิติแห่งชาติ กระทรวงเทคโนโลยีสารสนเทศและการสื่อสาร

Source : The 2012 Business and Industrial Census : Manufacturing Industry, Sukhothai Province, National Statistical Office, Ministry of Information and Communication Technology.

ตาราง 9 ส่วนเปลี่ยนแปลงของมูลค่าวัตถุดิบและวัสดุประกอบฯ และสินค้าคงเหลือในปี 2554 จำแนกตามหมวดข้อย่อยอุตสาหกรรม
TABLE 9 CHANGE IN VALUE OF STOCKS IN 2011 BY DIVISION OF INDUSTRY

หมวดข้อย่อยอุตสาหกรรม	จำนวนสถานประกอบการ Number of establishments	ส่วนเปลี่ยนแปลงของมูลค่าวัตถุดิบและวัสดุประกอบฯ และสินค้าคงเหลือ				สินค้าสำเร็จรูป Finished goods	สินค้าที่เข้ามา จำหน่ายในสภาพเดิม Goods purchased for resale	Division of industry
		รวม Total	วัตถุดิบและวัสดุประกอบฯ Materials and components	สินค้าระหว่างผลิต Work in progress	สินค้าคงคลัง Change in value of stocks			
รวม	3,496	26,589.4	11,214.6	-5,554.9	19,712.9	1,216.8	Total	
10 การผลิตผลิตภัณฑ์อาหาร	818	45,098.9	25,231.3	-1,934.0	22,273.8	-572.2	Manufacture of food products	
11 การผลิตเครื่องดื่ม	46	-1,622.3	-451.6	-233.7	884.5	-52.5	Manufacture of beverages	
12 การผลิตผลิตภัณฑ์ยาสูบ	1	D	D	-	-	-	Manufacture of tobacco products	
13 การผลิตสิ่งทอ	245	-2,398.1	-830.3	-413.5	-1,091.1	-63.2	Manufacture of textiles	
14 การผลิตเครื่องหนังและผลิตภัณฑ์ที่เกี่ยวข้อง	518	-2,232.2	-1,665.4	-160.2	-406.5	-	Manufacture of wearing apparels	
15 การผลิตเครื่องหนังและผลิตภัณฑ์จากไม้และไม้ก๊อก (ยกเว้นเฟอร์นิเจอร์)	9	-657.9	-677.3	5.3	14.1	-	Manufacture of leather and related products	
16 การผลิตสิ่งของจากฟาง และวัสดุจากสานอื่นๆ	507	-3,229.8	-2,291.1	-221.2	-696.7	-20.8	Manufacture of wood and products of wood and cork (except furniture); manufacture of articles of straw and plaiting materials	
17 การผลิตกระดาษและผลิตภัณฑ์กระดาษ	4	-1,518.0	-528.0	-500.0	-490.0	-	Manufacture of paper and paper products	
18 การพิมพ์และการผลิตซ้ำสื่อบันทึกข้อมูล	26	79.2	160.4	-41.8	-39.5	-	Printing and reproduction of recorded media	
20 การผลิตเคมีภัณฑ์และผลิตภัณฑ์เคมี	4	-1,623.2	-1,623.2	-	-	-	Manufacture of chemicals and chemical products	
21 การผลิตเภสัชภัณฑ์ เคมีภัณฑ์ที่ใช้รักษาโรค และผลิตภัณฑ์จากพืชและสัตว์ที่ใช้รักษาโรค	4	-26.2	-3.2	-3.5	-19.5	-	Manufacture of pharmaceuticals, medicinal chemical and botanical products	
22 การผลิตผลิตภัณฑ์ยางและพลาสติก	30	-188.4	-69.5	-28.0	-28.5	-62.5	Manufacture of rubber and plastic products	
23 การผลิตผลิตภัณฑ์อื่นๆ ที่ทำจากแร่โลหะ	422	9,224.2	3,002.8	-325.3	6,161.4	385.3	Manufacture of other non-metallic mineral products	
24 การผลิตโลหะขั้นมูลฐาน	4	-143.0	-48.0	45.0	-140.0	-	Manufacture of basic metals	
25 การผลิตผลิตภัณฑ์โลหะประดิษฐ์ (ยกเว้นเครื่องจักรและอุปกรณ์)	200	-789.5	-1,565.4	-427.9	-498.2	1,702.0	Manufacture of fabricated metal products (excepts machinery and equipment)	
28 การผลิตเครื่องจักรและเครื่องมือ ซึ่งได้จัดประเภทไว้ในที่อื่น	7	270.1	421.8	-93.3	-	-58.3	Manufacture of machinery and equipment, n.e.c	
29 การผลิตยานยนต์ รถพ่วง และรถเก๋งพ่วง	8	70.2	-50.1	-2.6	123.0	-	Manufacture of motor vehicles, trailers and semi-trailers	
30 การผลิตอุปกรณ์ขนส่งอื่นๆ	1	-	-	-	-	-	Manufacture of other transport equipment	
31 การผลิตเฟอร์นิเจอร์	98	-4,945.8	-2,936.7	-913.8	-995.4	-100.0	Manufacture of furniture	
32 การผลิตผลิตภัณฑ์อื่นๆ	391	-7,874.8	-3,878.2	-306.4	-3,670.2	-19.9	Other manufacturing	
33 การซ่อมและการติดตั้งเครื่องจักรและอุปกรณ์	148	-747.1	-926.7	-	100.7	78.8	Repair and installation of machinery and equipment	
37 การจัดการน้ำเสีย	2	-	-	-	-	-	Sewerage	
38 การเก็บรวบรวมของเสีย การบำบัด และการกำจัดของเสีย รวมถึงการนำของเสียกลับมาใช้ใหม่	2	D	D	-	D	-	Waste collection, treatment and disposal activities; materials recovery	
58 การจัดพิมพ์จำหน่ายหรือเผยแพร่	1	D	D	-	-	-	Publishing activities	

หมายเหตุ : D หมายถึง ค่าเลขที่ไม่เปิดเผย

Note : D means disclosure prohibited.

ที่มา : สำนักธุรกิจและอุตสาหกรรม พ.ศ.2555 : อุตสาหกรรมผลิต จังหวัดสุโขทัย สำนักงานสถิติแห่งชาติ กระทรวงเทคโนโลยีสารสนเทศและการสื่อสาร

Source : The 2012 Business and Industrial Census : Manufacturing Industry, Sukhothai Province, National Statistical Office, Ministry of Information and Communication Technology.

ตาราง 10 ค่าใช้จ่ายที่เสียของสถานประกอบการอุตสาหกรรมผลิตในปี 2554 จำแนกตามหมวดอุตสาหกรรม
TABLE 10 TOTAL EXPENSES OF MANUFACTURING ESTABLISHMENTS IN 2011 BY DIVISION OF INDUSTRY

		(พันบาท In Thousand Baht)										
จำนวน สถาน- ประกอบการ	รวม	ค่าซื้อวัตถุดิบ และวัสดุประกอบ	ค่าซื้อพลังงาน และค่าไฟฟ้า	ค่าติดตั้งซ่อมแซมและ บำรุงรักษาเครื่องจักร ที่จำหน่ายให้ลูกค้า	ค่าติดตั้งซ่อมแซมและ บำรุงรักษาเครื่องจักร ที่ซื้อจากร้านค้า	ค่าซื้อสินค้า ในสภาพเดิม	ค่าจ้างเหมาจ่ายให้ สถานประกอบการ อื่นผลิตสินค้าให้	ค่าใช้จ่าย ในการขาย	ค่าใช้จ่าย ในการบริหาร และดำเนินงาน	ค่าใช้จ่ายอื่น ๆ	Division of industry	
Number of establishments	Total	Purchase of materials and components	Cost of fuels, electricity used in production	Cost of repair and maintenance sales of goods of purchase	Cost of repair and maintenance of machinery and equipment	Purchase of goods for resale	Cost of contract and commission work	Cost of sale	Administrative expense	Other expenses		
	รวม	3,496	184,694.1	1,494.1	51,748.5	22,857.7	2,777.8	83,944.1	187,192.6	13,536.2	Total	
10 การผลิตผลิตภัณฑ์อาหาร	818	2,681,035.4	82,670.8	413.6	27,264.4	2,626.8	-	64,609.2	76,868.0	7,202.2	Manufacture of food products	
11 การผลิตเครื่องดื่ม	46	27,511.0	2,878.8	19.5	393.2	3,570.0	-	1,980.1	4,174.4	80.5	Manufacture of beverages	
12 การผลิตผลิตภัณฑ์ยาสูบ	1	D	D	-	-	-	-	-	D	-	Manufacture of tobacco products	
13 การผลิตสิ่งทอ	245	18,509.8	976.8	21.2	406.9	175.1	-	325.7	3,139.5	3.0	Manufacture of textiles	
14 การผลิตเสื้อผ้าเครื่องแต่งกาย	518	69,580.8	5,280.5	102.4	1,916.4	-	744.4	1,169.9	10,641.0	10.0	Manufacture of wearing apparel	
15 การผลิตเครื่องหนังและผลิตภัณฑ์ที่เกี่ยวข้อง	9	2,222.5	83.7	-	11.3	-	-	32.0	132.5	-	Manufacture of leather and related products	
16 การผลิตไม้และผลิตภัณฑ์จากไม้และไม้กึ่ง (ยกเว้นเฟอร์นิเจอร์) การผลิตสิ่งของจากฟาง และวัสดุจากหญ้า	507	34,377.2	1,400.0	4.3	89.9	74.0	-	386.6	4,158.1	75.0	Manufacture of wood and products of wood and cork (except furniture) manufacture of articles of straw and plaiting materials	
17 การผลิตกระดาษและผลิตภัณฑ์กระดาษ	4	10,234.9	781.2	-	130.0	-	-	312.0	425.8	1.9	Manufacture of paper and paper products	
18 การพิมพ์และการผลิตที่สัมพันธ์กันที่ขงสื่อ	26	13,348.7	1,380.3	-	257.0	-	-	176.7	2,666.9	112.5	Printing and reproduction of recorded media	
20 การผลิตเคมีภัณฑ์และผลิตภัณฑ์เคมี	4	15,286.9	486.9	-	292.9	250.0	-	186.3	1,465.3	26.6	Manufacture of chemicals and chemical products	
21 การผลิตเภสัชภัณฑ์ เคมีภัณฑ์ที่ใช้รักษาโรค และผลิตภัณฑ์จากพืชและสัตว์ที่ใช้รักษาโรค	4	158.9	18.5	15.0	-	-	-	0.6	23.3	-	Manufacture of pharmaceuticals, medicinal chemical and botanical products	
22 การผลิตผลิตภัณฑ์ยางและพลาสติก	30	30,229.8	2,120.2	27.5	157.4	1,050.0	-	111.6	1,176.7	-	Manufacture of rubber and plastic products	
23 การผลิตผลิตภัณฑ์อื่น ๆ ที่ทำจากแร่โลหะ	422	337,477.9	73,804.8	254.2	16,069.3	3,193.6	277.9	10,193.2	40,663.0	5,398.4	Manufacture of other non-metallic mineral products	
24 การผลิตโลหะขั้นมูลฐาน	4	1,139.1	212.8	-	52.0	-	-	17.0	117.4	30.0	Manufacture of basic metals	
25 การผลิตผลิตภัณฑ์โลหะประดิษฐ์ (ยกเว้นเครื่องจักรและอุปกรณ์)	200	81,318.2	3,081.8	174.6	990.2	3,437.6	104.3	905.0	8,786.5	27.7	Manufacture of fabricated metal products (excepts machinery and equipment)	
28 การผลิตเครื่องจักรและเครื่องมือ ซึ่งมีได้จับประเภทไปนที่อื่น	7	6,195.0	211.9	-	40.6	233.3	-	226.3	1,194.4	-	Manufacture of machinery and equipment, n.e.c	
29 การผลิตยานยนต์ รถพ่วง และรถกึ่งพวง	8	2,049.4	123.7	2.1	38.5	-	-	3.5	544.1	-	Manufacture of motor vehicles, trailers and semi-trailers	
30 การผลิตอุปกรณ์ขนส่งอื่นๆ	1	D	D	-	D	-	-	-	D	-	Manufacture of other transport equipment	
31 การผลิตเฟอร์นิเจอร์	98	121,198.4	3,329.0	5.8	1,028.9	3,240.0	1,316.0	2,204.1	13,436.5	450.0	Manufacture of furniture	
32 การผลิตผลิตภัณฑ์อื่นๆ	391	197,331.0	1,930.8	232.2	418.0	909.1	120.0	762.6	11,696.8	95.9	Other manufacturing	
33 การซ่อมและการติดตั้งเครื่องจักรและอุปกรณ์	148	61,000.3	3,778.4	221.8	2,185.3	4,098.2	215.2	245.9	5,250.7	22.6	Repair and installation of machinery and equipment	
37 การจัดการน้ำเสีย	2	D	D	-	D	-	-	-	D	-	Sewerage	
38 การเก็บรวบรวมของเสีย การบำบัด และการ กำจัดของเสีย รวมถึงการนำของเสียกลับมาใช้ใหม่	2	D	D	-	-	-	-	D	D	-	Waste collection, treatment and disposal activities; materials recovery	
58 การจัดพิมพ์จำหน่ายหรือเผยแพร่	1	D	D	-	-	-	-	-	D	-	Publishing activities	

หมายเหตุ : D หมายถึง ตัวเลขที่ไม่เปิดเผย

Note : D means disclosure prohibited.

ที่มา : สำนักงานธุรกิจและอุตสาหกรรม พ.ศ.2555 : อุตสาหกรรมผลิต จังหวัดอุทัย สำนักงานสถิติแห่งชาติ กระทรวงเทคโนโลยีสารสนเทศและการสื่อสาร

Source : The 2012 Business and Industrial Census : Manufacturing Industry, Sukhothai Province, National Statistical Office, Ministry of Information and Communication Technology.

ตาราง 11 รายรับขั้นต้นของสถานประกอบการอุตสาหกรรมผลิตในปี 2554 จำแนกตามหมวดยอดอุตสาหกรรม
TABLE 11 TOTAL RECEIPTS OF MANUFACTURING ESTABLISHMENTS IN 2011 BY DIVISION OF INDUSTRY

หมวดยอดอุตสาหกรรม	จำนวน สถานประกอบการ Number of establishments	รวม Total	มูลค่าขายผลิต Sales of goods produced	รายรับจาก การขายสินค้า ที่ซื้อจากราย ในสภาพเดิม Sales of goods purchased for resale	รายรับจากการ รับจ้างทำกร ผลิตสินค้า contract and commission work	รายรับจากการ บริการ ซ่อมแซม repair and installation work done for others	รายรับจากการให้เช่า		เงินปันผล Dividend	ดอกเบี้ยรับ Interest	รายรับอื่น ๆ Other receipts	Division of Industry
							รายรับจาก ให้เช่าที่ดิน Receipts for rent on land	รายรับจาก อาคาร อาหารพร้อมที่กิน Receipts for rent on building, vehicle, machinery and equipment				
รวม	3,496	4,857,991.0	4,623,600.3	41,925.7	91,070.9	3,420.8	9.6	2,898.7	1,826.6	1,019.3	92,219.2	Total
10 การผลิตผลิตภัณฑ์อาหาร	818	3,203,690.0	3,111,310.6	19,332.7	4,892.3	-	-	-	19.2	212.1	67,923.1	Manufacture of food products
11 การผลิตเครื่องดื่ม	46	44,806.4	42,136.0	2,656.5	-	-	-	-	-	13.9	-	Manufacture of beverages
12 การผลิตผลิตภัณฑ์ยาสูบ	1	D	D	-	-	-	-	-	-	-	-	Manufacture of tobacco products
13 การผลิตสิ่งทอ	245	33,696.2	32,818.5	284.7	279.0	9.3	-	-	288.3	-	16.5	Manufacture of textiles
14 การผลิตเสื้อผ้าเครื่องแต่งกาย	518	120,842.2	80,323.4	-	40,513.8	-	-	-	-	5.0	-	Manufacture of wearing apparel
15 การผลิตเครื่องหนังและผลิตภัณฑ์ที่เกี่ยวข้อง	9	3,317.4	3,244.5	-	72.9	-	-	-	-	-	-	Manufacture of leather and related products
16 การผลิตไม้และผลิตภัณฑ์จากไม้และไม้กึ่ง (ยกเว้นเฟอร์นิเจอร์) การผลิตสิ่งของจากฟาง และวัสดุกระดาษอื่น ๆ	507	63,534.1	61,043.1	245.0	2,244.2	-	-	-	1.8	-	-	Manufacture of wood and products of wood and cork (except furniture); manufacture of articles of straw and plaiting materials
17 การผลิตกระดาษและผลิตภัณฑ์กระดาษ	4	16,486.0	16,400.0	-	86.0	-	-	-	-	-	-	Manufacture of paper and paper products
18 การพิมพ์และการผลิตที่ขึ้นกับที่พิมพ์	26	22,452.1	22,452.1	-	-	-	-	-	-	-	-	Printing and reproduction of recorded media
20 การผลิตเคมีภัณฑ์และผลิตภัณฑ์เคมี	4	20,413.9	20,076.9	337.0	-	-	-	-	-	-	-	Manufacture of chemicals and chemical products
21 การผลิตเภสัชภัณฑ์ เคมีภัณฑ์ที่ใช้รักษาโรค และผลิตภัณฑ์จากพืชและสัตว์ที่ใช้รักษาโรค	4	282.3	282.3	-	-	-	-	-	-	-	-	Manufacture of pharmaceuticals, medicinal chemical and botanical products
22 การผลิตผลิตภัณฑ์ยางและพลาสติก	30	49,747.8	48,452.8	1,295.0	-	-	-	-	-	-	-	Manufacture of rubber and plastic products
23 การผลิตผลิตภัณฑ์อื่น ๆ ที่ทำจากแร่โลหะ	422	548,428.2	479,090.3	4,734.2	39,202.8	207.9	-	2,898.7	1,230.7	13.7	21,049.9	Manufacture of other non-metallic mineral products
24 การผลิตโลหะขั้นมูลฐาน	4	1,950.0	1,950.0	-	-	-	-	-	-	-	-	Manufacture of basic metals
25 การผลิตภัณฑ์โลหะประดิษฐ์ (ยกเว้นเครื่องจักรและอุปกรณ์)	200	130,285.2	121,188.8	3,268.3	2,444.0	3,009.9	-	-	-	-	374.3	Manufacture of fabricated metal products (excepts machinery and equipment)
28 การผลิตเครื่องจักรและเครื่องมือ ซึ่งมีได้จับประเภทอื่นที่อื่น	7	12,375.2	11,853.7	420.0	-	-	-	-	-	-	101.5	Manufacture of machinery and equipment, n.e.c
29 การผลิตยานยนต์ รถพ่วง และรถกึ่งพวง	8	3,058.8	3,058.8	-	-	-	-	-	-	-	-	Manufacture of motor vehicles, trailers and semi-trailers
30 การผลิตอุปกรณ์ขนส่งอื่น ๆ	1	D	-	D	-	-	-	-	-	-	D	Manufacture of other transport equipment
31 การผลิตเฟอร์นิเจอร์	98	187,368.0	181,124.7	2,580.0	728.7	-	9.6	-	-	486.7	2,438.4	Manufacture of furniture
32 การผลิตสิ่งอื่น ๆ	391	281,365.7	279,213.1	1,184.4	351.6	-	-	-	286.6	270.0	60.0	Other manufacturing
33 การซ่อมและการติดตั้งเครื่องจักรและอุปกรณ์	148	103,284.6	97,350.7	5,587.9	193.7	193.7	-	-	-	18.0	69.6	Repair and installation of machinery and equipment
37 การจัดการน้ำเสีย	2	D	-	-	D	-	-	-	-	-	D	Sewerage
38 การรวบรวมของเสีย การบำบัด และการ กำจัดของเสีย รวมถึงการนำของเสียกลับมาใช้ใหม่	2	D	D	-	-	-	-	-	-	-	-	Waste collection, treatment and disposal activities; materials recovery
58 การจัดพิมพ์จำหน่ายหรือเผยแพร่	1	D	D	-	-	-	-	-	-	-	-	Publishing activities

หมายเหตุ : D หมายถึง ตัวเลขที่ไม่เปิดเผย
Note : D means disclosure prohibited.

ที่มา : สำนักงานธุรกิจและอุตสาหกรรม พ.ศ.2555 : อุตสาหกรรมผลิต จังหวัดอุทัย สำนักงานสถิติแห่งชาติ กระทรวงเทคโนโลยีสารสนเทศและการสื่อสาร

Source : The 2012 Business and Industrial Census : Manufacturing Industry, Sukhothai Province, National Statistical Office, Ministry of Information and Communication Technology.

ตาราง 12. มูลค่าสินทรัพย์คงที่ของสิ่งทอที่ดำเนินการในปี 2554 จำนวนตามหน่วยอุตสาหกรรม
TABLE 12. A BOOK VALUE OF FIXED ASSETS IN 2011 BY DIVISION OF INDUSTRY

หมายเลขอุตสาหกรรม	จำนวน สถาน- ประกอบการ Number of establish- ments	มูลค่าสินทรัพย์คงที่ ณ วันที่ 31 ธันวาคม 2011					มูลค่าสินทรัพย์คงที่ ณ วันที่ 31 ธันวาคม 2011					Division of Industry					
		รวม		อาคารและ สิ่งก่อสร้าง		เครื่องจักร ยานพาหนะ		ที่ดิน		อาคารและ สิ่งก่อสร้าง			เครื่องจักร ยานพาหนะ				
		Total	Land	Building and construction	Machinery	Vehicles	Office appliances	Other tools	fixed assets	Total	Land		Building and construction	Machinery	Vehicles	Office appliances	Other tools
รวม	3,496	3,125,519.7	684,081.6	830,917.2	1,268,030.9	860,378.3	27,361.8	51,317.6	3,432.3	708,349.3	792,586.3	1,247,528.7	690,810.4	25,813.2	84,803.1	5,181.4	Total
10 การผลิตสิ่งทอสำเร็จรูป	818	1,824,362.4	177,724.0	390,690.2	1,023,968.7	204,938.8	7,814.8	16,736.8	3,359.2	1,798,993.7	375,780.0	1,038,039.4	174,090.0	7,751.9	17,782.7	5,122.9	Manufacture of food products
11 การผลิตสิ่งทอเส้น	46	78,317.4	23,579.5	23,736.3	7,487.2	22,511.3	348.1	655.1	-	70,289.2	22,407.0	5,744.3	17,468.6	441.2	575.6	-	Manufacture of beverages
12 การผลิตสิ่งทอเส้นใย	1	D	-	D	D	D	D	D	-	D	D	D	-	D	-	-	Manufacture of tobacco products
13 การผลิตสิ่งทอเส้นใย	245	97,489.4	30,061.6	22,612.1	1,998.2	40,368.1	146.8	2,229.5	73.2	87,679.1	21,319.7	1,608.3	30,790.7	125.2	1,765.8	58.5	Manufacture of textiles
14 การผลิตสิ่งทอเส้นใย	518	191,109.9	31,839.9	70,061.8	31,247.9	51,971.1	3,783.6	2,205.6	-	173,162.3	33,388.0	65,290.6	42,286.6	3,319.1	1,846.8	-	Manufacture of wearing apparel
15 การผลิตสิ่งทอเส้นใยและสิ่งทอเส้นใย	9	3,630.8	933.8	1,517.6	229.5	931.5	9.0	9.5	-	3,174.9	1,388.5	165.6	660.3	8.0	7.6	-	Manufacture of leather and related products
16 การผลิตสิ่งทอเส้นใยและสิ่งทอเส้นใย (ยกเว้นสิ่งทอ) การผลิตสิ่งทอต่าง	507	108,146.3	27,704.1	54,374.2	1,387.5	23,541.8	135.0	1,003.6	-	101,700.0	50,254.6	1,499.5	18,704.4	121.6	740.9	-	Manufacture of wood and products of wood and cork (except furniture) manufacture of articles of straw and plaiting materials
17 การผลิตกระดาษและสิ่งทอเส้นใยกระดาษ	4	30,870.0	7,600.0	11,190.0	5,200.0	4,020.0	1,600.0	1,260.0	-	28,504.0	10,630.0	4,160.0	3,660.0	1,460.0	1,008.0	-	Manufacture of paper and paper products
18 การผลิตสิ่งทอเส้นใยและสิ่งทอเส้นใย	26	20,626.2	1,600.0	2,640.0	8,689.2	6,005.0	1,242.2	449.8	-	16,062.5	1,610.0	2,499.8	4,712.5	991.2	355.2	-	Printing and reproduction of recorded media
20 การผลิตสิ่งทอเส้นใยและสิ่งทอเส้นใย	4	19,528.2	3,055.0	12,024.6	926.5	3,332.0	165.2	25.0	-	19,576.2	3,055.0	604.9	4,165.6	145.2	23.8	-	Manufacture of chemicals and chemical products
21 การผลิตสิ่งทอเส้นใยและสิ่งทอเส้นใย (ยกเว้นสิ่งทอ) เครื่องใช้ทางการแพทย์	4	1,196.0	320.0	90.0	15.0	695.0	-	76.0	-	1,044.8	320.0	85.5	566.0	-	71.3	-	Manufacture of pharmaceuticals, medicinal chemical and botanical products
22 การผลิตสิ่งทอเส้นใยและสิ่งทอเส้นใย	30	25,206.7	5,552.5	8,606.9	5,308.1	5,127.4	412.7	199.2	-	22,491.3	5,566.3	8,066.8	4,337.7	328.5	131.7	-	Manufacture of rubber and plastic products
23 การผลิตสิ่งทอเส้นใยและสิ่งทอเส้นใย	422	565,024.5	132,672.8	99,090.6	130,249.0	182,845.9	8,498.8	11,671.5	-	540,742.2	142,729.1	114,672.7	136,168.2	8,308.8	48,562.0	-	Manufacture of other non-metallic mineral products
24 การผลิตสิ่งทอเส้นใยและสิ่งทอเส้นใย	4	4,797.5	1,420.0	2,533.5	100.0	700.0	13.0	31.0	-	5,313.3	1,420.0	2,403.3	560.0	11.2	18.8	-	Manufacture of basic metals
25 การผลิตสิ่งทอเส้นใยและสิ่งทอเส้นใย (ยกเว้นเครื่องจักรและอุปกรณ์)	200	146,477.5	32,846.7	31,727.8	25,254.7	50,128.5	588.7	5,931.1	-	140,533.6	35,444.1	21,615.1	41,191.3	516.0	4,829.7	-	Manufacture of fabricated metal products (excepts machinery and equipment)
28 การผลิตเครื่องจักรและเครื่องมือ	7	3,006.6	735.0	724.3	378.0	1,024.4	0.2	144.7	-	2,518.1	809.7	668.8	704.7	0.1	110.8	-	Manufacture of machinery and equipment, n.e.c
29 การผลิตยานยนต์ รถยนต์ และรถจักรยานยนต์	8	4,125.0	1,155.0	1,465.5	327.3	1,162.3	26.3	8.8	-	3,762.4	1,172.5	1,366.4	929.8	23.6	8.3	-	Manufacture of motor vehicles, trailers and semi-trailers
30 การผลิตอุปกรณ์ขนส่งอื่นๆ	1	D	-	-	-	D	D	D	-	D	-	-	D	D	D	-	Manufacture of other transport equipment
31 การผลิตเฟอร์นิเจอร์	98	292,603.8	45,602.4	28,758.6	4,343.5	209,676.5	920.8	3,291.9	-	247,372.9	45,955.4	3,466.6	167,657.1	829.5	2,659.9	-	Manufacture of furniture
32 การผลิตสิ่งทอเส้นใย	391	136,599.4	70,557.1	44,191.9	890.8	18,476.1	1,256.0	1,227.5	-	132,125.4	72,027.5	697.9	15,513.6	1,113.9	995.2	-	Other manufacturing
33 การซ่อมแซมเครื่องจักรและอุปกรณ์	148	161,942.7	84,872.3	21,606.3	20,439.9	30,387.9	298.0	4,138.2	-	150,348.8	85,545.2	16,181.9	25,052.9	256.8	3,305.9	-	Repair and installation of machinery and equipment
37 การจัดการน้ำเสีย	2	D	D	D	-	D	D	D	-	D	D	D	D	D	D	-	Severage
38 การเก็บรวบรวมของเสีย การบำบัด	2	D	D	D	D	D	D	D	-	D	D	D	D	D	D	-	Waste collection, treatment and disposal activities; materials recovery
58 การจัดการน้ำทิ้งและของเสีย	1	D	-	-	-	D	D	D	-	D	-	-	D	D	D	-	Publishing activities

หมายเหตุ : D หมายถึง ตัวเลขที่ไม่เปิดเผย
Note : D means disclosure prohibited.

ที่มา : สำเนาข้อมูลจากอุตสาหกรรม สืบค้นจากเว็บไซต์สำนักงานสถิติแห่งชาติ กระทรวงพาณิชย์ สำนักงานพัฒนาการสื่อสาร
Source : The 2012 Business and Industrial Census ; Sukhothai Province, National Statistical Office, Ministry of Information and Communication Technology.

ตาราง 13 มูลค่าสินทรัพย์ถาวรที่เปลี่ยนแปลงระหว่าง มกราคม - ธันวาคม 2554 จำนวนตามหมวดหมู่อุตสาหกรรม
TABLE 13 VALUE OF FIXED ASSETS CHANGED IN JANUARY - DECEMBER 2011 BY DIVISION OF INDUSTRY

หมวดหมู่อุตสาหกรรม	จำนวน สถาน- ประกอบการ Number of establishments	รวม Total	มูลค่าสินทรัพย์ถาวรที่เปลี่ยนแปลง		Change in value of fixed assets		Division of industry
			มูลค่าสินทรัพย์ ถาวรที่ซื้อหรือ ผลิตขึ้นเอง Value of new or cost-producing of fixed assets	มูลค่าสินทรัพย์ ถาวรที่ขาย หรือ Value of disposal of fixed assets	มูลค่าสินทรัพย์ ถาวรที่ซื้อหรือ ผลิตขึ้นเอง Value of new or cost-producing of fixed assets	มูลค่าสินทรัพย์ ถาวรที่ขาย หรือ Value of disposal of fixed assets	
รวม	3,496	126,905.1	103,580.4	23,324.7	Total		
10 การผลิตผลิตภัณฑ์อาหาร	818	63,707.7	60,540.3	3,167.4	Manufacture of food products		
11 การผลิตเครื่องดื่ม	46	-	-	-	Manufacture of beverages		
12 การผลิตผลิตภัณฑ์ยาสูบ	1	-	-	-	Manufacture of tobacco products		
13 การผลิตสิ่งทอ	245	-	-	-	Manufacture of textiles		
14 การผลิตเสื้อผ้าเครื่องแต่งกาย	518	1,999.0	1,999.0	-	Manufacture of wearing apparels		
15 การผลิตเครื่องหนังและผลิตภัณฑ์ที่เกี่ยวข้อง	9	-	-	-	Manufacture of leather and related products		
16 การผลิตไม้และผลิตภัณฑ์จากไม้และไม้ก๊อก (ยกเว้นเฟอร์นิเจอร์)	507	40.0	40.0	-	Manufacture of wood and products of wood and cork (except furniture); manufacture of articles of straw and plaiting materials		
การผลิตกระดาษและวัสดุภัณฑ์อื่น ๆ	4	-	-	-	Manufacture of paper and paper products		
17 การผลิตกระดาษและผลิตภัณฑ์กระดาษ	26	852.0	852.0	-	Printing and reproduction of recorded media		
18 การพิมพ์และการผลิตข้อมูลอิเล็กทรอนิกส์	4	1,280.0	1,200.0	80.0	Manufacture of chemicals and chemical products		
20 การผลิตเคมีภัณฑ์และผลิตภัณฑ์เคมี	4	-	-	-	Manufacture of pharmaceuticals, medicinal chemical and botanical products		
21 การผลิตเภสัชภัณฑ์ เคมีภัณฑ์ที่ใช้รักษาโรค และผลิตภัณฑ์จากพืชและสัตว์ที่ใช้รักษาโรค	4	-	-	-	Manufacture of rubber and plastic products		
22 การผลิตผลิตภัณฑ์ยางและพลาสติก	30	-	-	-	Manufacture of other non-metallic mineral products		
23 การผลิตผลิตภัณฑ์อื่น ๆ ที่ทำจากแร่โลหะ	422	58,562.6	38,513.4	20,049.2	Manufacture of basic metals		
24 การผลิตโลหะขั้นมูลฐาน	4	50.0	50.0	-	Manufacture of fabricated metal products (excepts machinery and equipment)		
25 การผลิตผลิตภัณฑ์โลหะประดิษฐ์ (ยกเว้นเครื่องจักรและอุปกรณ์)	200	296.5	268.4	28.1	Manufacture of machinery and equipment, n.e.c		
28 การผลิตเครื่องจักรและเครื่องมือ ซึ่งได้จัดประเภทไว้ในที่อื่น	7	-	-	-	Manufacture of motor vehicles, trailers and semi-trailers		
29 การผลิตยานยนต์ รถพ่วง และรถจักรยาน	8	-	-	-	Manufacture of other transport equipment		
30 การผลิตอุปกรณ์ขนส่งอื่น ๆ	1	-	-	-	Manufacture of furniture		
31 การผลิตเฟอร์นิเจอร์	98	-	-	-	Other manufacturing		
32 การผลิตผลิตภัณฑ์อื่น ๆ	391	20.6	20.6	-	Repair and installation of machinery and equipment		
33 การซ่อมและการติดตั้งเครื่องจักรและอุปกรณ์	148	96.9	96.9	-	Sewerage		
37 การจัดการน้ำเสีย	2	-	-	-	Waste collection, treatment and disposal activities; materials recovery		
38 การเก็บรวบรวมของเสีย การบำบัด และการกำจัดของเสีย รวมถึงการนำของเสียกลับมาใช้ใหม่	2	-	-	-	Publishing activities		
58 การจัดทำพิมพ์หรือเผยแพร่	1	-	-	-			

หมายเหตุ : D หมายถึง ตัวเลขที่ไม่เปิดเผย

Note : D means disclosure prohibited.

ที่มา : สำนักงานธุรกิจและอุตสาหกรรม พ.ศ.2555 : อุตสาหกรรมการผลิต จังหวัดสุโขทัย สำนักงานสถิติแห่งชาติ กระทรวงเทคโนโลยีสารสนเทศและการสื่อสาร

Source : The 2012 Business and Industrial Census : Manufacturing Industry, Sukhothai Province, National Statistical Office, Ministry of Information and Communication Technology.

ภาคผนวก

ภาคผนวก ก

ระเบียบวิธี จังหวัดสุโขทัย

1. แผนการสุ่มตัวอย่าง

1.1 สถานประกอบการที่มีจำนวนคนทำงาน 1 – 10 คน

แผนการสุ่มตัวอย่างที่ใช้เป็นแบบ Stratified Systematic Sampling โดยมีประเภมาตรฐานอุตสาหกรรม (ประเทศไทย) ปี 2552 (Thailand Standard Industrial Classification: TSIC 2009) ในระดับกิจกรรมเป็นสตราตัม และสถานประกอบการเป็นหน่วยตัวอย่าง

1) การจัดสตราตัม

ประเภมาตรฐานอุตสาหกรรม (ประเทศไทย) ปี 2552 (Thailand Standard Industrial Classification: TSIC 2009) ในระดับกิจกรรมเป็นสตราตัม ซึ่งมีทั้งสิ้น 409 สตราตัม

2) การเลือกตัวอย่าง

ได้ทำการเลือกสถานประกอบการตัวอย่างในแต่ละสตราตัม ด้วยวิธีการสุ่มแบบมีระบบ อย่างอิสระต่อกัน ได้จำนวนสถานประกอบการตัวอย่างทั้งสิ้น 717 แห่ง จากทั้งสิ้น 3,366 แห่ง

1.2 สถานประกอบการที่มีจำนวนคนทำงานตั้งแต่ 11 คนขึ้นไป

กำหนดให้ทุกสถานประกอบการเป็นหน่วยตัวอย่าง โดยให้ทำการเจนนับสถานประกอบการทุกแห่งจำนวนทั้งสิ้น 143 แห่ง

สรุป จำนวนสถานประกอบการที่ต้องเจนนับมีทั้งสิ้น 860 แห่ง

2. วิธีการประมาณผล

การเสนอผลการสำรวจ ได้เสนอผลในระดับจังหวัด โดยจำแนกตามการประกอบกิจกรรมทางเศรษฐกิจ ตามการจัดประเภมาตรฐานอุตสาหกรรมประเทศไทย ปี 2552 (Thailand Standard Industrial Classification: TSIC-2009) ในระดับหมวดย่อย และขนาดของสถานประกอบการ (วัดด้วยจำนวนคนทำงาน) ออกเป็น 6 ขนาด ดังนี้

ขนาดของสถานประกอบการ	1	2	3	4	5	6
จำนวนคนทำงาน	1 – 15	16 – 25	26 – 30	31 – 50	51 – 200	> 200

ในการประมาณค่า กำหนดให้

$q = 1, 2, 3, \dots, n_{jklmp}$ (สถานประกอบการตัวอย่าง)

$p = 1, 2, 3, \dots, 12$ (ขนาดของสถานประกอบการ)

$m = 1, 2, 3, \dots, 409$ (กิจกรรม)

$l = 1, 2, 3, \dots, 164$ (หมู่ย่อย)

$k = 1, 2, 3, \dots, 78$ (หมู่ใหญ่)

$j = 1, 2, 3, \dots, 28$ (หมวดย่อย)

2.1 การประมาณผลสำหรับสถานประกอบการที่มีจำนวนคนทำงาน 1 – 10 คน

สูตรการประมาณค่ายอดรวมของลักษณะที่ต้องการศึกษา X สำหรับสถานประกอบการที่มีจำนวนคนทำงาน 1 – 10 คน หมวดย่อย j คือ

$$\hat{X}'_j = \sum_{k=1}^{78} \sum_{l=1}^{164} \sum_{m=1}^{409} \hat{X}'_{jklm}$$

โดยที่

\hat{X}'_{jklm} คือ ค่าประมาณยอดรวมของลักษณะที่ต้องการศึกษา X สำหรับสถานประกอบการที่มีคนทำงาน 1 – 10 คน กิจกรรม m หมู่ย่อย l หมู่ใหญ่ k หมวดย่อย j ซึ่ง

$$\hat{X}'_{jklm} = w'_{jklm} \sum_{p=1}^2 \sum_{q=1}^{n_{jklmp}} x_{jklmpq}$$

x_{jklmpq} คือ ค่าของลักษณะที่ต้องการศึกษา X ของสถานประกอบการตัวอย่าง q ขนาดของสถานประกอบการ p กิจกรรม m หมู่ย่อย l หมู่ใหญ่ k หมวดย่อย j

w'_{jklm} คือ ค่าถ่วงน้ำหนักสำหรับสถานประกอบการที่มีคนทำงาน 1 – 10 คน กิจกรรม m หมู่ย่อย l หมู่ใหญ่ k หมวดย่อย j ซึ่ง

$$w'_{jklm} = \frac{N'_{jklm}}{n'_{jklm}}$$

N'_{jklm} คือ จำนวนสถานประกอบการทั้งสิ้น สำหรับสถานประกอบการที่มีคนทำงาน 1 – 10 คน กิจกรรม m หมู่ย่อย l หมู่ใหญ่ k หมวดย่อย j

n'_{jklm} คือ จำนวนสถานประกอบการตัวอย่างที่เจงนับได้ทั้งสิ้น สำหรับสถานประกอบการที่มีคนทำงาน 1 – 10 คน กิจกรรม m หมู่ย่อย l หมู่ใหญ่ k หมวดย่อย j

2.2 การประมาณผลสำหรับสถานประกอบการที่มีจำนวนคนทำงาน 11 คนขึ้นไป

สูตรการประมาณค่ายอดรวมของลักษณะที่ต้องการศึกษา X สำหรับสถานประกอบการที่มีจำนวนคนทำงานตั้งแต่ 11 คนขึ้นไป ($p = 3, 4, 5, \dots, 12$) หมวดย่อย j คือ

$$\hat{X}_{jp} = \sum_{k=1}^{78} \sum_{l=1}^{164} \sum_{m=1}^{409} \hat{X}_{jklmp}$$

โดยที่

\hat{X}_{jklmp} คือ ค่าประมาณยอดรวมของลักษณะที่ต้องการศึกษา X สำหรับสถานประกอบการที่มีขนาดของสถานประกอบการ p กิจกรรม m หมู่ย่อย l หมู่ใหญ่ k หมวดย่อย j ซึ่ง

$$\hat{X}_{jklmp} = \frac{N_{jklmp}}{N'_{jklmp}} \sum_{q=1}^{n_{jklmp}} X_{jklmpq}$$

X_{jklmpq} คือ ค่าของลักษณะที่ต้องการศึกษา X ของสถานประกอบการตัวอย่าง q ขนาดของสถานประกอบการ p กิจกรรม m หมู่ย่อย l หมู่ใหญ่ k หมวดย่อย j

N_{jklmp} คือ จำนวนสถานประกอบการทั้งสิ้น สำหรับสถานประกอบการที่มีขนาดของสถานประกอบการ p กิจกรรม m หมู่ย่อย l หมู่ใหญ่ k หมวดย่อย j

N'_{jklmp} คือ จำนวนสถานประกอบการที่เจ้านับได้ทั้งสิ้น สำหรับสถานประกอบการที่มีขนาดของสถานประกอบการ p กิจกรรม m หมู่ย่อย l หมู่ใหญ่ k หมวดย่อย j

2.3 การประมาณค่าสัมประสิทธิ์ความแปรผันของค่าประมาณยอดรวม

1) สูตรการประมาณค่าความแปรปรวนของค่าประมาณยอดรวมของลักษณะที่ต้องการศึกษา X สำหรับสถานประกอบการที่มีจำนวนคนทำงาน 1 – 10 คนขึ้นไป หมวดย่อย j คือ

$$\hat{V}(\hat{X}'_{jklm}) = N_{jklm} (N_{jklm} - n_{jklm}) \frac{s_{jklm}^2}{n_{jklm}}$$

โดยที่

$$s_{jklm}^2 = \frac{1}{n_{jklm} - 1} \left[\sum_{q=1}^{n_{jklm}} X_{jklmq}^2 - \frac{\left(\sum_{q=1}^{n_{jklm}} X_{jklmq} \right)^2}{n_{jklm}} \right]$$

2) สูตรการประมาณค่าสัมประสิทธิ์ความแปรผันของค่าประมาณยอดรวมของลักษณะที่ต้องการศึกษา X สำหรับสถานประกอบการที่มีจำนวนคนทำงาน 1 – 10 คน หมวดย่อย j คือ

$$C.V.j = \frac{\sqrt{\sum_{k=1}^{78} \sum_{l=1}^{164} \sum_{m=1}^{409} \hat{V}(\hat{X}'_{jklm})}}{\sum_{k=1}^{78} \sum_{l=1}^{164} \sum_{m=1}^{409} \hat{X}'_{jklm}}$$

3. วิธีการเก็บรวบรวมข้อมูล

การเก็บรวบรวมข้อมูลใช้วิธีส่งเจ้าหน้าที่ ซึ่งเป็นข้าราชการและลูกจ้างของสำนักงานสถิติแห่งชาติออกไปทำการสัมภาษณ์เจ้าของผู้ประกอบการ หรือผู้ที่ได้รับมอบหมายให้ตอบข้อมูลของสถานประกอบการอุตสาหกรรม การผลิต ในระหว่างเดือนพฤษภาคม – สิงหาคม พ.ศ. 2555

4. การประมวลผลข้อมูล

การประมวลผลข้อมูลทุกขั้นตอน และการจัดทำรายงานผลระดับจังหวัด ดำเนินการที่สำนักงานสถิติจังหวัด โดยสำนักงานสถิติแห่งชาติในส่วนกลางให้การสนับสนุนทางด้านวิชาการ เช่น การจัดทำโปรแกรมสำหรับการบันทึกข้อมูลและการประมวลผลข้อมูล และการจัดทำต้นฉบับตารางเสนอผล และรายงานผล เป็นต้น สำหรับการประมวลผลระดับภาคและทั่วประเทศ ดำเนินการที่สำนักงานสถิติแห่งชาติในส่วนกลาง

5. การปิดตัวเลข

ผลรวมของแต่ละจำนวนอาจไม่เท่ากับยอดรวม ทั้งนี้เนื่องจากการปัดเศษ

6. ความคลาดเคลื่อนของข้อมูล

ข้อมูลที่น่าเสนอไว้ในรายงานฉบับนี้อาจจะมีความคลาดเคลื่อนอยู่บ้าง ความคลาดเคลื่อนดังกล่าวเป็นความคลาดเคลื่อนจากการสุ่มตัวอย่าง (Sampling error) และความคลาดเคลื่อนที่ไม่ได้เกิดจากการสุ่มตัวอย่าง (Non-Sampling error) เช่น ผู้ตอบไม่ให้ข้อมูลตามความเป็นจริง ข้อมูลในแบบสอบถามไม่ครบถ้วน การลงรหัสผิดพลาดหรือการบันทึกข้อมูลผิดพลาด เป็นต้น อย่างไรก็ตามสำนักงานสถิติแห่งชาติได้พยายามควบคุมให้ข้อมูลมีความคลาดเคลื่อนน้อยที่สุด จึงขอให้ผู้ใช้อ้างอิงข้อมูลด้วยความระมัดระวังตามสมควร

คำ c.v. ของจำนวนคนทำงาน ลูกจ้าง ค่าตอบแทนแรงงาน รายได้จากการทำงาน และค่าใช้จ่ายชนกลาง จำแนกตามหมวดย่อยอุตสาหกรรม สำหรับขนาดของสถานประกอบการ 1 - 10 คน
 c.v. OF NUMBER OF PERSON ENGAGED, EMPLOYEES, REMUNERATION, INCOME AND INTERMEDIATE CONSUMPTION BY DIVISION OF INDUSTRY FOR ESTABLISHMENTS

WITH 1 - 10 PERSONS ENGAGED

หมวดย่อยอุตสาหกรรม	จำนวนคนทำงาน		ลูกจ้าง Employees		มูลค่าผลิต Value of gross output	ค่าใช้จ่ายชนกลาง Intermediate consumption	Division of industry
	จำนวน Number of persons engaged	จำนวน Number	ค่าตอบแทนแรงงาน Remuneration	ค่าจ้าง Employees			
รวม	0.0293	0.0772	0.0795	0.0824	0.0964	Total	
10 การผลิตผลิตภัณฑ์อาหาร	0.0352	0.0799	0.0911	0.0601	0.0632	Manufacture of food products	
11 การผลิตเครื่องดื่ม	0.0682	0.1251	0.1425	0.1566	0.1617	Manufacture of beverages	
12 การผลิตผลิตภัณฑ์ยาสูบ	*	*	*	*	*	Manufacture of tobacco products	
13 การผลิตสิ่งทอ	0.0574	0.0939	0.091	0.08	0.0776	Manufacture of textiles	
14 การผลิตเสื้อผ้าเครื่องแต่งกาย	0.1335	**	**	0.1783	0.1681	Manufacture of wearing apparels	
15 การผลิตเครื่องหนังและผลิตภัณฑ์ที่เกี่ยวข้อง	0.1285	0.2887	0.296	0.1915	0.2392	Manufacture of leather and related products	
16 การผลิตไม้และผลิตภัณฑ์จากไม้และไม้ก๊อก (ยกเว้นเฟอร์นิเจอร์) การผลิตสิ่งของจากฟาง และวัสดุพลาสติกอื่น ๆ	0.1067	**	**	0.231	0.2831	Manufacture of wood and of products of wood and cork (except furniture); manufacture of articles of straw and plaiting materials	
17 การผลิตกระดาษและผลิตภัณฑ์กระดาษ	*	-	-	*	*	Manufacture of paper and paper products	
18 การพิมพ์และการผลิตที่สื่อบันทึกข้อมูล	0.0867	0.1763	0.2054	0.1489	0.2011	Printing and reproduction of recorded media	
20 การผลิตเคมีภัณฑ์และผลิตภัณฑ์เคมี	*	*	*	*	*	Manufacture of chemicals and chemical products	
21 การผลิตเภสัชภัณฑ์ เคมีภัณฑ์ที่ใช้รักษาโรค และผลิตภัณฑ์จากพืช และสัตว์ที่ใช้รักษาโรค	*	*	*	*	*	Manufacture of pharmaceuticals, medicinal chemical and botanical products	
22 การผลิตผลิตภัณฑ์ยางและพลาสติก	0.0578	0.0921	0.2209	0.264	0.288	Manufacture of rubber and plastic products	
23 การผลิตผลิตภัณฑ์อื่น ๆ ที่ได้จากแร่โลหะ	0.0857	0.1684	0.2062	0.2772	**	Manufacture of other non-metallic mineral products	
24 การผลิตโลหะขั้นมูลฐาน	*	*	*	*	*	Manufacture of basic metals	
25 การผลิตผลิตภัณฑ์โลหะประดิษฐ์ (ยกเว้นเครื่องจักรและอุปกรณ์)	0.0934	0.2215	0.2558	0.1993	0.235	Manufacture of fabricated metal products (excepts machinery and equipment)	

คำ c.v. ของจำนวนคนทำงาน ลูกจ้าง ค่าตอบแทนแรงงาน รายได้จากการทำงาน ลูกจ้าง และค่าใช้จ่ายชดเชยกลาง และค่าใช้จ่ายชดเชยกลาง จำนวนตามหมวดย่อยอุตสาหกรรม สำหรับขนาดของสถานประกอบการ 1 - 10 คน (ต่อ)
 c.v. OF NUMBER OF PERSON ENGAGED, EMPLOYEES, REMUNERATION, INCOME AND INTERMEDIATE CONSUMPTION BY DIVISION OF INDUSTRY FOR ESTABLISHMENTS

WITH 1 - 10 PERSONS ENGAGED (cont'd)

หมวดย่อยอุตสาหกรรม	จำนวนคนทำงาน		ลูกจ้าง Employees		มูลค่าผลผลิต Value of gross output	ค่าใช้จ่ายชดเชย Intermediate consumption	Division of industry
	จำนวนคนทำงาน Number of persons engaged	จำนวน Number	ค่าตอบแทนแรงงาน Remuneration	ค่าตอบแทนแรงงาน Remuneration			
28 การผลิตเครื่องจักรและเครื่องมือ ซึ่งมิได้จัดประเภทไว้ในที่อื่น	0.0976	0.1478	0.2383	0.2383	0.074	0.0719	Manufacture of machinery and equipment, n.e.c.
29 การผลิตยานยนต์ รถพ่วง และรถกึ่งพ่วง	0.0912	*	*	*	0.1923	0.1626	Manufacture of motor vehicles, trailers and semi-trailers
30 การผลิตอุปกรณ์ขนส่งอื่นๆ	*	-	-	-	*	*	Manufacture of other transport equipment
31 การผลิตเฟอร์นิเจอร์	0.157	0.2367	0.2436	0.2436	0.2253	0.269	Manufacture of furniture
32 การผลิตผลิตภัณฑ์อื่นๆ	0.0708	0.2334	0.2695	0.2695	**	**	Other manufacturing
33 การซ่อมและการติดตั้งเครื่องจักรและอุปกรณ์	0.1367	**	**	**	0.2399	0.2496	Repair and installation of machinery and equipment
37 การจัดการน้ำเสีย	*	*	*	*	*	*	Sewerage
38 การเก็บรวบรวมของเสีย การบำบัด และการกำจัดของเสีย	*	*	*	*	*	*	Waste collection, treatment and disposal activities;
รวมถึงการนำของเสียกลับมามีใช้ใหม่							materials recovery
58 การจัดพิมพ์จำหน่ายหรือเผยแพร่	*	*	*	*	*	*	Publishing activities

หมายเหตุ : (1) * หมายถึง ไม่สามารถประมาณค่าได้

(2) ** หมายถึง ค่า c.v. มีค่าสูง

Note : (1) * means this value cannot be estimated.

(2) ** means this value is not acceptable

ที่มา : สำนักธุรกิจและอุตสาหกรรม พ.ศ.2555 : อุตสาหกรรมการผลิต จังหวัดสุโขทัย สำนักงานสถิติแห่งชาติ กระทรวงเทคโนโลยีสารสนเทศและการสื่อสาร

Source : The 2012 Business and Industrial Census : Manufacturing Industry, Sukhothai Province, National Statistical Office, Ministry of Information and Communication Technology.

ภาคผนวก ข

คำนิยาม

แนวคิดและคำนิยาม

1. สถานประกอบการอุตสาหกรรมการผลิต

หมายถึง สถานประกอบการที่ดำเนินกิจการเกี่ยวกับการผลิต ซึ่งหมายถึงการเปลี่ยนรูปวัตถุดิบให้เป็นผลิตภัณฑ์ชนิดใหม่ด้วยเครื่องจักรหรือเคมีภัณฑ์ โดยไม่คำนึงถึงว่างานนั้นทำด้วยเครื่องจักรหรือด้วยมือหรือทำในโรงงาน โรงซ่อม หรือเคหะสถาน หรือผลิตภัณฑ์นั้นขายส่งหรือขายปลีกก็ตาม การประกอบชิ้นส่วนของผลิตภัณฑ์นั้นว่าเป็นการผลิตด้วย

2. การจำแนกประเภทอุตสาหกรรมการผลิต

ในการจัดทำสำมะโนธุรกิจและอุตสาหกรรม พ.ศ. 2555 ได้จำแนกประเภทอุตสาหกรรมการผลิตตามกิจกรรมทางเศรษฐกิจทุกประเภท ตามการจัดประเภทมาตรฐานอุตสาหกรรมประเทศไทย ปี 2552 (Thailand Standard Industrial Classification : TSIC-2009) ซึ่งอุตสาหกรรมผลิตจัดอยู่ในประเภท D E และ J เฉพาะหมวดย่อย 58

การจัดจำแนกโครงสร้างประเภทอุตสาหกรรมการผลิต เป็นดังนี้

หมวดย่อยอุตสาหกรรม ได้แก่ กลุ่มอุตสาหกรรม ซึ่งแบ่งเป็นกลุ่มย่อยจากหมวดใหญ่ และใช้แทนด้วยเลขรหัส 2 ตัวแรก ตั้งแต่รหัส 10 – 33 37 – 39 และ 58 รวม 28 หมวดย่อย

หมู่ใหญ่อุตสาหกรรม ได้แก่ กลุ่มอุตสาหกรรม ซึ่งแบ่งเป็นกลุ่มย่อยจากหมวดย่อยอุตสาหกรรม และใช้แทนด้วยเลขรหัส 3 ตัวแรก ตั้งแต่รหัส 101 – 332 370 – 390 และ 581 – 582 รวม 78 หมู่ใหญ่

หมู่ย่อยอุตสาหกรรม ได้แก่ กลุ่มอุตสาหกรรม ซึ่งแบ่งเป็นกลุ่มย่อยจากหมู่ใหญ่อุตสาหกรรม และใช้แทนด้วยเลขรหัส 4 ตัวแรก ตั้งแต่รหัส 1011 – 3320 3700 – 3900 และ 5811 – 5820 รวม 164 หมู่ย่อย

กิจกรรมอุตสาหกรรม ได้แก่ กลุ่มอุตสาหกรรมที่ย่อยที่สุด และใช้แทนด้วยเลขรหัส 5 ตัวแรก ตั้งแต่รหัส 10111 – 33200 37000 – 39000 และ 58111 – 58203 รวม 409 กิจกรรม

3. รูปแบบการจัดตั้งตามกฎหมาย

3.1 ส่วนบุคคล ห้างหุ้นส่วนสามัญที่ไม่เป็นนิติบุคคล

หมายถึง สถานประกอบการที่มีเจ้าของเป็นบุคคลธรรมดา คนเดียวหรือหลายคนรวมกัน และให้หมายรวมถึงห้างหุ้นส่วนสามัญที่ไม่จดทะเบียนเป็นนิติบุคคลด้วย

3.2 ห้างหุ้นส่วนสามัญนิติบุคคล ห้างหุ้นส่วนจำกัด

หมายถึง สถานประกอบการที่จัดตั้งขึ้น โดยมีบุคคลตั้งแต่ 2 คนขึ้นไปรวมทุนกันเพื่อประกอบการผลิตและมีความรับผิดชอบร่วมกัน โดยการจดทะเบียนตามกฎหมาย

3.3 บริษัทจำกัด บริษัทจำกัด (มหาชน)

บริษัทจำกัด หมายถึง สถานประกอบการที่จัดตั้งขึ้นโดยผู้ริเริ่มคณะหนึ่ง และได้จดทะเบียนถูกต้องตามกฎหมาย โดยมีผู้ริเริ่มดำเนินการอย่างน้อย 7 คนขึ้นไป

บริษัทจำกัด (มหาชน) หมายถึง สถานประกอบการที่จัดตั้งขึ้นโดยการจดทะเบียนจัดตั้งบริษัท การควบบริษัท หรือการแปรสภาพบริษัท และวัตถุประสงค์ที่จะขายหุ้นต่อประชาชน โดยมีผู้ริเริ่มดำเนินการตั้งแต่ 15 คนขึ้นไป

3.4 ส่วนราชการ รัฐวิสาหกิจ

หมายถึง สถานประกอบการที่รัฐบาลเป็นเจ้าของหรือมีทุนอยู่ด้วยไม่น้อยกว่าร้อยละ 50 ของทุนทั้งหมด ในที่นี้หมายรวมถึงสถานประกอบการที่ดำเนินการโดยรัฐบาลด้วย ได้แก่ เรือรบ โรงฆ่าสัตว์ เป็นต้น

3.5 สหกรณ์

หมายถึง สถานประกอบการที่จัดตั้งขึ้นในรูปของสหกรณ์ โดยจดทะเบียนถูกต้องตามกฎหมายว่าด้วยสหกรณ์ โดยมีผู้ก่อตั้งไม่น้อยกว่า 10 คน

3.6 รูปแบบอื่น ๆ

หมายถึง สถานประกอบการที่จัดตั้งในรูปแบบอื่น ๆ นอกเหนือจากที่กล่าวแล้วข้างต้น เช่น สมาคม สโมสร กลุ่มแม่บ้าน เป็นต้น

4. รูปแบบการจัดตั้งทางเศรษฐกิจ

4.1 สำนักงานแห่งเดียว

หมายถึง สถานประกอบการที่ไม่เป็นสาขาหรือหน่วยย่อยของสถานประกอบการอื่น และไม่มีสาขาหรือหน่วยงานย่อยอื่น

4.2 สำนักงานใหญ่

หมายถึง สถานประกอบการที่เป็นเจ้าของและควบคุมกิจการของสถานประกอบการอื่นที่เป็นสำนักงานสาขาหรือหน่วยงานย่อย

4.3 สำนักงานสาขา

หมายถึง สถานประกอบการที่เป็นสาขาหรือหน่วยงานย่อยของสถานประกอบการอื่นที่เป็นสำนักงานใหญ่

5. ทุนจดทะเบียน

ทุนจดทะเบียนหรือทุนรับอนุญาต หมายถึง ทุนดำเนินการซึ่งผู้ริเริ่มกิจการได้ระบุไว้เมื่อจดทะเบียนจัดตั้งเป็นนิติบุคคล หรือทุนที่ได้รับอนุญาตเมื่อขอจัดตั้งเป็นนิติบุคคล ทุนนี้ไม่ได้แสดงถึงเงินที่ได้รับจากผู้ถือหุ้น แต่เป็นการแสดงถึงความประสงค์ของผู้ริเริ่มกิจการว่าจะมีทุนดำเนินการเป็นจำนวนเงินเท่าใด

6. อัตราการใช้กำลังการผลิต

หมายถึง สัดส่วนระหว่างปริมาณผลผลิตจริงกับกำลังการผลิตสูงสุด ที่สามารถผลิตได้ในช่วงเวลาหนึ่ง คำนวณโดยปริมาณการผลิตจริงหารด้วยกำลังการผลิต

7. คนทำงาน

หมายถึง คนที่ทำงานในสถานประกอบการทั้งที่ได้รับเงินเดือนและไม่ได้รับเงินเดือน ที่สถานประกอบการมีอยู่ตามปกติ รวมทั้งผู้ที่ปกติทำงานอยู่ในสถานประกอบการแห่งนี้ แต่ในวันดังกล่าวไม่ได้มาทำงาน เนื่องจากเจ็บป่วย ลาหยุดพักผ่อน โดยได้รับค่าจ้าง/เงินเดือน

คนทำงาน ประกอบด้วย

7.1 คนทำงานโดยไม่ได้รับค่าจ้าง เงินเดือน

หมายถึง เจ้าของกิจการหรือหุ้นส่วนที่ทำงานให้สถานประกอบการ โดยไม่ได้รับค่าจ้าง เงินเดือน และผู้ที่อาศัยอยู่ในครัวเรือนของเจ้าของกิจการ หรือหุ้นส่วน หรือบุคคลอื่น ที่ทำงานให้กับสถานประกอบการอย่างน้อยสัปดาห์ละ 20 ชั่วโมง โดยไม่ได้รับค่าจ้าง เงินเดือน เป็นประจำ

7.2 ลูกจ้างในกรรมวิธีการผลิต

หมายถึง ลูกจ้างทั้งหมดที่ทำงานเกี่ยวข้องโดยตรงกับการผลิตในขั้นตอนต่างๆ หรือกิจกรรมที่เกี่ยวข้องกับการผลิต โดยได้รับค่าจ้างเงินเดือน

ผู้ปฏิบัติงานมีฝีมือ หมายถึง ผู้ที่ทำงานด้านการผลิตซึ่งเคยได้รับการฝึกฝนอบรมมาก่อนอย่างน้อย 3 เดือน หรือผู้มีประสบการณ์ในการทำงาน 5 ปีขึ้นไปในงานเฉพาะที่ทำอยู่ เช่น ช่างานงานดูแลเครื่องจักร ผู้ผลิต หรือติดตั้งอุปกรณ์ ผู้เดินเครื่องจักร ผู้ประกอบชิ้นส่วนต่างๆ เป็นต้น

ผู้ปฏิบัติงานไม่มีฝีมือ หมายถึง ผู้ที่ทำงานด้านการผลิตที่ได้รับการฝึกงานก่อนปฏิบัติงานน้อยกว่า 2 สัปดาห์ เช่น พนักงานทำความสะอาดเครื่องจักร

7.3 ลูกจ้างอื่น ๆ

หมายถึง ลูกจ้างทั้งหมดนอกเหนือจากลูกจ้างในกรรมวิธีการผลิตรวมถึงผู้ปฏิบัติงาน นักบริหาร นักวิชาการ เสมียนพนักงาน เช่น ผู้จัดการ ผู้อำนวยการ และกรรมการบริหารที่ได้รับค่าจ้าง เงินเดือน ผู้ปฏิบัติงานในห้องทดลองและนักวิจัย พนักงานพิมพ์ดีด พนักงานบัญชี และพนักงานขาย เป็นต้น

ไม่รวมคนทำงาน ดังต่อไปนี้

- (1) ผู้บริหารหรือผู้ถือหุ้นที่ได้รับเบี้ยประชุมเป็นครั้งคราว
- (2) คนทำงานของสถานประกอบการอื่นที่มาปฏิบัติงานประจำที่สถานประกอบการแห่งนี้
- (3) คนทำงานที่รับงานไปทำที่บ้านแล้วนำมาส่งโดยไม่ได้ลงทุนซื้อวัสดุ อุปกรณ์ (หรือถ้ามีการใช้เครื่องมือส่วนตัวเล็กน้อยได้ เช่น มีด เข็ม ด้าย)
- (4) คนงานที่ทำงานเป็นระยะเวลานาน เช่น ลาไปราชการทหาร
- (5) คนที่สถานประกอบการจ้างมาทำงานเฉพาะอย่างเป็นประจำ เช่น กรรมกรที่จ้างมาขนของ พนักงานเดินตลาดหรือตัวแทนขายที่ไม่มีเงินเดือนประจำ

(6) ลูกจ้างเช่าหรือแรงงานเช่า หมายถึง ลูกจ้างเฉพาะหรืออยู่ในกระบวนการผลิตที่ส่งตัวจากสำนักจัดหางานหรือองค์กรที่คล้ายคลึงกัน ให้แก่สถานประกอบการในอุตสาหกรรมการผลิต สำนักจัดหางานดังกล่าวไม่มีหน้าที่บังคับบัญชาลูกจ้างซึ่งอยู่ภายใต้การควบคุม (การสั่งการหรือการบังคับบัญชา) ของลูกจ้างของสำนักจัดหางาน ลูกจ้างเหล่านี้จะมีชื่อในบัญชีเงินเดือนของสำนักจัดหางาน ไม่ใช่ของสถานประกอบการ ข้อมูลเกี่ยวกับแรงงานเช่า จะเป็นประโยชน์สำหรับการวิเคราะห์ผลผลิตภาพแรงงานของหน่วยอุตสาหกรรมที่ทำการผลิต ซึ่งมีการป้อนแรงงานเช่าเป็นวัตถุดิบในการผลิตที่แท้จริง **แรงงานต่อไปนี้ไม่จัดอยู่ในหมวดแรงงานเช่า**

- เจ้าหน้าที่ชั่วคราวที่ได้รับจากบริการจัดหาเจ้าหน้าที่
- ผู้รับเหมา ผู้รับเหมาช่วงหรือผู้รับเหมาอิสระ
- บริการที่อยู่ใต้การบริหารจัดการ เช่น แม่บ้าน พนักงานรักษาความปลอดภัย

บริการปรับปรุงภูมิทัศน์

- บริการวิชาชีพหรือบริการด้านเทคนิคที่ซื้อหามาจากกิจการอื่น เช่น บริการที่ปรึกษาด้านซอฟต์แวร์ การจัดทำโปรแกรมคอมพิวเตอร์ บริการด้านวิศวกรรมหรือบริการด้านบัญชี

8. ค่าตอบแทนแรงงาน

8.1 ค่าจ้าง เงินเดือน

หมายถึง เงินที่นายจ้างหรือสถานประกอบการจ่ายให้ลูกจ้าง ในระหว่างเดือนมกราคม - เดือนธันวาคม 2554 (ก่อนหักภาษีเงินได้บุคคลธรรมดา เงินสมทบกองทุนประกันสังคมในส่วนของลูกจ้างต้องจ่ายค่าประกันชีวิต และรายจ่ายอื่นๆ ของลูกจ้าง) ตามข้อตกลงการจ้างแรงงาน โดยอาจจ่ายตามเงื่อนไขของระยะเวลา หรือจ่ายตามปริมาณงาน

8.2 ค่าล่วงเวลา โบนัส เงินรางวัลพิเศษ เงินเพิ่มค่าครองชีพ ค่านายหน้า

หมายถึง เงินนอกเหนือจากค่าจ้าง เงินเดือน ที่สถานประกอบการจ่ายให้แก่ลูกจ้างเป็นค่าตอบแทนในการทำงาน

8.3 สวัสดิการและผลประโยชน์ตอบแทนอื่น ๆ

หมายถึง ผลประโยชน์ตอบแทนแรงงานที่นายจ้างหรือสถานประกอบการจ่าย หรือบริการให้แก่ลูกจ้าง ได้แก่ ค่าตอบแทนแรงงานที่จ่ายเป็นสิ่งของหรือผลผลิต และสวัสดิการที่นายจ้างจัดหาหรือบริการลูกจ้าง เช่น อาหาร เครื่องดื่ม บ้านพักคนงาน ค่าเช่าบ้าน ค่าซ่อมแซมที่อยู่อาศัย ค่ารักษาพยาบาล บริการดูแลบุตร พาหนะรับส่งมาทำงาน บันเทิงหรือนันทนาการต่างๆ ที่จัดให้ลูกจ้าง เป็นต้น **ทั้งนี้ไม่รวมเสื้อผ้า เครื่องแบบที่ใช้เฉพาะในการปฏิบัติงาน (ค่าเสื้อผ้า เครื่องแบบ ที่ใช้เฉพาะในการปฏิบัติงาน ถือเป็นค่าใช้จ่ายอื่นๆ ของสถานประกอบการ)**

8.4 เงินที่สถานประกอบการจ่ายสมทบเข้ากองทุนเพื่อการประกันสังคม ฯลฯ

หมายถึง เงินที่สถานประกอบการจ่ายสมทบเข้ากองทุนเพื่อการประกันสังคมของทั้งรัฐบาลและเอกชน เพื่อมิให้ลูกจ้างได้รับความเดือดร้อนเมื่อต้องขาดรายได้ไปบางส่วนหรือทั้งหมด อันเนื่องมาจากการเจ็บป่วยหรือประสบอันตรายทั้งในและนอกเวลาทำงาน การคลอดบุตร ทูพพลภาพ การว่างงาน ชราภาพ และเสียชีวิต เงินดังกล่าว เช่น เงินสมทบกองทุนประกันสังคม กองทุนเงินทดแทน กองทุนสำรองเลี้ยงชีพ เป็นต้น

9. ค่าซื้อวัตถุดิบและวัสดุประกอบที่ใช้ในการผลิต

หมายถึง มูลค่าของวัตถุดิบและส่วนประกอบที่สถานประกอบการจัดซื้อ หรือได้รับมาจากสำนักงานใหญ่ ในระหว่างเดือนมกราคม - เดือนธันวาคม 2554 เพื่อใช้ในการผลิตโดยสถานประกอบการเอง หรือจ้างสถานประกอบการอื่นหรือผู้อื่นทำการผลิต มูลค่าดังกล่าวเป็นมูลค่าที่นำส่งถึงสถานประกอบการ ซึ่งรวมค่าภาษีขาเข้า ค่าขนส่ง ค่าประกันภัย ค่าบรรจุหีบห่อ เป็นต้น

10. ค่าเชื้อเพลิง

หมายถึง มูลค่าของเชื้อเพลิงทุกชนิดที่ซื้อมา เพื่อใช้เป็นเชื้อเพลิงสำหรับพลังงานและความร้อน **ไม่รวม** เชื้อเพลิงที่เป็นส่วนประกอบของผลิตภัณฑ์ หรือที่ใช้ในการผลิตกระแสไฟฟ้า หรือเชื้อเพลิงที่ได้จากผลพลอยได้ของกิจกรรมการผลิต เช่น ซีลี้อย เป็นต้น

11. ค่าไฟฟ้าที่ใช้ในการผลิต

คือ มูลค่าไฟฟ้าทั้งหมดที่สถานประกอบการซื้อระหว่างเดือนมกราคม - เดือนธันวาคม 2554 รวมทั้งค่าไฟฟ้าที่ได้รับจากหน่วยพลังงานของสถานประกอบการอื่นแต่อยู่ในเครือเดียวกัน โดยจะต้องประมาณมูลค่าเหมือนกับการซื้อขายโดยปกติ

12. ค่าใช้จ่ายในการบำรุงรักษาและซ่อมแซมเครื่องจักร เครื่องมือฯ

หมายถึง มูลค่าของค่าใช้จ่ายทั้งหมดที่ใช้ในการซ่อมแซมและบำรุงอาคาร และสินทรัพย์ถาวรอื่น เพื่อให้อยู่ในสภาพที่ดีใช้งานต่อไปได้ ทั้งนี้ให้รวมค่าใช้จ่ายในการบำรุงรักษา ซ่อมแซมที่จัดทำโดยสถานประกอบการที่อยู่ในเครือเดียวกันและให้ประมาณมูลค่าในการซ่อมแซมเหมือนกับการว่าจ้างสถานประกอบการอื่นหรือผู้อื่น

13. ค่าซื้อสินค้าที่ซื้อมาจำหน่ายในสภาพเดิม

หมายถึง มูลค่าในการซื้อสินค้าเพื่อนำมาจำหน่ายในสภาพเดิม โดยไม่มีการเปลี่ยนแปลงสภาพ

14. ค่าจ้างเหมาจ่ายให้สถานประกอบการอื่นผลิตสินค้าให้ โดยสถานประกอบการจัดหาวัสดุให้

หมายถึง จำนวนเงินที่จ่ายเป็นค่าจ้างให้กับสถานประกอบการอื่น เพื่อทำการผลิตสินค้า โดยวัตถุดิบและส่วนประกอบในการผลิตเป็นของสถานประกอบการผู้จ้าง

15. ค่าธรรมเนียมที่จ่ายสำหรับลูกจ้าง (แรงงานเช่า)

หมายถึง ค่าตอบแทนแรงงานของลูกจ้างเช่าที่สถานประกอบการผลิตจ่ายให้กับสำนักจัดหางาน

16. วัตถุดิบและสินค้าคงเหลือ

หมายถึง มูลค่าของวัตถุดิบและวัสดุประกอบที่ใช้ในการผลิตและสินค้าคงเหลือซึ่งสถานประกอบการเป็นเจ้าของหรือควบคุมดูแลอยู่ ณ วันที่ 1 มกราคม และ วันที่ 31 ธันวาคม 2554 วัตถุดิบและสินค้าคงเหลือเหล่านี้อาจจะเก็บไว้ที่สถานประกอบการ หรือที่หน่วยงานช่วยเสริม หรือที่โกดังสินค้า

มูลค่าคงเหลือต้นปี คือ มูลค่าของสินค้า วัตถุดิบ และวัสดุประกอบฯ ที่เหลือมาจากปีก่อนเมื่อ 1 มกราคม 2554

มูลค่าคงเหลือปลายปี คือ มูลค่าของสินค้า วัตถุดิบและวัสดุประกอบฯ ที่เหลืออยู่เมื่อ 31 ธันวาคม 2554

17. ส่วนเปลี่ยนแปลงมูลค่าสินค้า วัตถุดิบและวัสดุประกอบฯ คงเหลือ

หมายถึง ผลต่างระหว่างมูลค่าคงเหลือปลายปีและมูลค่าคงเหลือต้นปี (มูลค่าปลายปี – มูลค่าต้นปี)

18. ค่าใช้จ่ายในการบริหารและดำเนินการของสถานประกอบการ

หมายถึง ค่าใช้จ่ายในการดำเนินกิจการต่างๆ ของสถานประกอบการ เช่น ค่าเช่าที่ดิน ค่าเช่าอาคารและที่ดินค่าเสื่อมราคาสินทรัพย์ถาวรทุกประเภท ค่าน้ำประปา ค่าไฟฟ้า (ไม่รวมค่าไฟฟ้าที่ใช้ในการผลิต) ค่าไปรษณีย์ ค่าโทรเลข ค่าโทรศัพท์ ค่าทำบัญชี ค่าปรึกษา ค่าดอกเบี้ยจ่าย หนี้สูญ ค่าภาษี ค่าโฆษณา ค่านายหน้า และอื่นๆ เป็นต้น

19. มูลค่าขายผลผลิต

หมายถึง มูลค่าการจำหน่ายผลผลิตภัณฑ์ที่สถานประกอบการผลิตขึ้นเองและ/หรือที่สถานประกอบการอื่นผลิตให้ โดยสถานประกอบการเป็นผู้จ่ายค่าวัสดุ และวัสดุประกอบที่ใช้ในการผลิตในระหว่างเดือนมกราคม – เดือนธันวาคม 2554 ทั้งนี้ให้รวมมูลค่าผลผลิตที่สถานประกอบการผลิตเพื่อใช้เอง หรือให้คนทำงาน เป็นส่วนหนึ่งของค่าตอบแทนแรงงาน ผลผลิตที่จัดส่งให้สำนักงานใหญ่ สำนักงานสาขา หรือสำนักงานขายของโรงงาน และรายรับจากการขายผลพลอยได้และเศษวัสดุ

20. รายรับจากการขายสินค้าที่ซื้อมาจำหน่ายในสภาพเดิม

หมายถึง จำนวนเงินที่สถานประกอบการได้รับจากการขายสินค้าที่ซื้อมาจำหน่าย โดยไม่มีการเปลี่ยนแปลงสภาพ

21. รายรับจากการรับจ้างเหมาทำการผลิตสินค้าให้สถานประกอบการอื่น โดยสถานประกอบการเป็นผู้จัดหาวัสดุให้

หมายถึง จำนวนเงินที่ได้รับจากผู้จ้างในการรับจ้างเหมาทำการผลิตสินค้า โดยผู้จ้างจัดหาวัสดุให้ ถ้าเป็นการรับจ้างเหมาผลิตสินค้าให้สถานประกอบการในเครือเดียวกันให้คิดค่าบริการในการผลิตตามราคาตลาด หรือคิดจากค่าใช้จ่ายต่างๆ ที่เกิดขึ้นจริงในกระบวนการผลิต **โดยไม่รวมค่าวัสดุที่ผู้จ้างจัดหามาให้**

22. รายรับจากการให้บริการ บำรุงรักษา ซ่อมแซมและติดตั้งให้แก่สถานประกอบการอื่น

หมายถึง จำนวนเงินที่สถานประกอบการได้รับจากการให้บริการ บำรุงรักษาซ่อมแซมและติดตั้งเครื่องจักรหรือโรงงานให้กับสถานประกอบการอื่นหรือลูกค้า สำหรับค่าบริการในการให้บริการแก่สถานประกอบการอื่นในเครือเดียวกัน ให้คิดมูลค่าการบริการโดยรวมค่าแรงงาน ค่าดำเนินการ และค่าวัสดุที่ใช้ในการให้บริการ

23. รายรับอื่นๆ

หมายถึง มูลค่ารายรับอื่นๆ ของสถานประกอบการ เช่น รายรับจากการขายกากของเสีย หรือวัสดุเหลือใช้ของสถานประกอบการ และค่าขายกระแสไฟฟ้า เป็นต้น

24. มูลค่าตามบัญชีของสินทรัพย์ถาวร

หมายถึง มูลค่าสุทธิของสินทรัพย์ถาวรตามบัญชีเมื่อได้หักค่าเสื่อมราคา ค่าสึกหรอตามระยะเวลาการใช้จนถึงวันสิ้นปี สินทรัพย์ถาวร ได้แก่ ที่ดิน อาคาร เครื่องจักรและเครื่องมือ ยานพาหนะ เครื่องใช้สำนักงาน เป็นต้น มูลค่าสินทรัพย์ถาวรรวมถึงมูลค่าการต่อเติมดัดแปลง และปรับปรุงสินทรัพย์ถาวรในระหว่างเดือนมกราคม – เดือนธันวาคม 2554 เพื่อยืดอายุการใช้งาน หรือเพิ่มประสิทธิภาพการทำงาน

25. มูลค่าเพิ่ม

คำนวณโดย : มูลค่าเพิ่ม = มูลค่าผลผลิต - ค่าใช้จ่ายชั้นกลาง

มูลค่าผลผลิต หมายถึง รายรับของสถานประกอบการในรอบปี 2554 ซึ่งได้แก่

- 1) มูลค่าขายผลผลิต
- 2) รายรับจากการขายสินค้าที่ซื้อมาจำหน่ายในสภาพเดิม
- 3) รายรับจากการรับจ้างเหมาทำการผลิตสินค้าให้สถานประกอบการอื่น โดยสถานประกอบการจัดหาวัสดุให้
- 4) รายรับจากการให้บริการ บำรุงรักษา ซ่อมแซม และติดตั้งให้แก่สถานประกอบการอื่น
- 5) รายรับจากการให้เช่าอาคาร อาคารพร้อมที่ดิน ยานพาหนะ เครื่องจักรและเครื่องมือฯ และรายรับอื่นๆ
- 6) ส่วนเปลี่ยนแปลงมูลค่าสินค้าคงเหลือ

ค่าใช้จ่ายชั้นกลาง หมายถึง รายจ่ายที่ใช้ในการดำเนินการในขบวนการผลิตของสถานประกอบการในรอบปี 2554 ซึ่งได้แก่

- 1) ค่าซื้อวัตถุดิบและวัสดุประกอบที่ใช้ในการผลิต
- 2) ค่าใช้จ่ายในการผลิต (ค่าเชื้อเพลิงและค่าไฟฟ้าที่ใช้ในการผลิต ค่าติดตั้งซ่อมแซมและบำรุงรักษาสินค้าที่จำหน่ายให้ลูกค้า ค่าติดตั้งซ่อมแซมและบำรุงรักษาเครื่องจักร เครื่องมือฯ และค่าใช้จ่ายในการผลิตอื่นๆ)
- 3) ค่าซื้อสินค้าที่ซื้อมาจำหน่ายในสภาพเดิม
- 4) ค่าจ้างเหมาจ่ายให้สถานประกอบการอื่นผลิตสินค้าให้ โดยสถานประกอบการจัดหาวัสดุให้
- 5) ค่าธรรมเนียมที่จ่ายสำหรับลูกจ้างเช่า (แรงงานเช่า)
- 6) ค่าใช้จ่ายในการขายของสถานประกอบการ (ค่าโฆษณา ค่าขนส่งสินค้าที่ขาย ค่านายหน้า ค่าประกันภัย และค่าใช้จ่ายในการขายอื่นๆ)
- 7) ค่าใช้จ่ายในการบริหารและดำเนินงานของสถานประกอบการ (ค่าใช้จ่ายในการบริหารและดำเนินงานฯ หักด้วยค่าเช่าที่ดิน ค่าดอกเบี้ยจ่าย หนี้สูญ และขาดทุนจากการเปลี่ยนแปลงอัตราแลกเปลี่ยนฯ)
- 8) ดอกเบี้ยจ่าย หักด้วย ดอกเบี้ยรับ
- 9) ส่วนเปลี่ยนแปลงมูลค่าวัตถุดิบและวัสดุประกอบฯ คงเหลือ

คณะผู้จัดทำ CD - ROM

หน่วยงานเจ้าของเรื่อง

สำนักงานสถิติจังหวัดสุโขทัย
โทร. 0 5561 1793

หน่วยงานผลิตและออกแบบ

กลุ่มบูรณาการข้อมูลสถิติ
สำนักสถิติพยากรณ์
โทร. 0 2141 7494

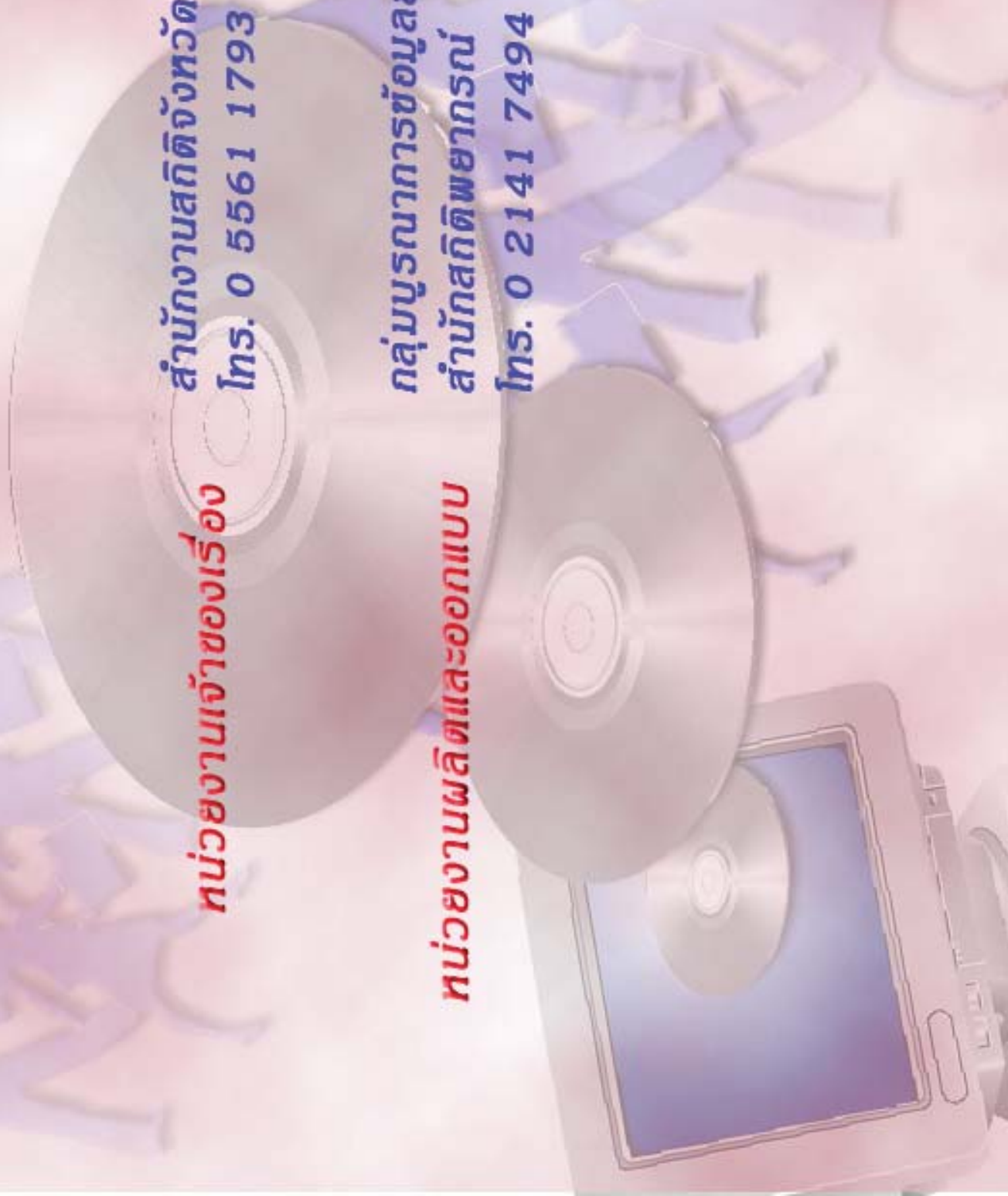

ตารางสถิติในรูปแบบ Format Excel

ตอนที่ 1 ข้อมูลการดำเนินงานของสถานประกอบการอุตสาหกรรมผลิต
จำแนกตามขนาดของสถานประกอบการ

ตารางสถิติในรูปแบบ Format Excel

ตอนที่ 1	ข้อมูลการดำเนินงานกิจการของสถานประกอบการอุตสาหกรรมการผลิต จำแนกตามขนาดของสถานประกอบการ
ตาราง 1	สถิติมูลฐานอุตสาหกรรมการผลิตในปี 2554 จำแนกตามขนาดของสถานประกอบการ
ตาราง 2	มูลค่าผลผลิตของสถานประกอบการอุตสาหกรรมการผลิตในปี 2554 จำแนกตามขนาดของสถานประกอบการ
ตาราง 3	ค่าใช้จ่ายชั้นกลางของสถานประกอบการอุตสาหกรรมการผลิตในปี 2554 จำแนกตามขนาดของสถานประกอบการ
ตาราง 4	คนทำงานในสถานประกอบการอุตสาหกรรมการผลิตในปี 2554 จำแนกตามสถานภาพการทำงาน เพศ และขนาดของสถานประกอบการ
ตาราง 5	จำนวนสถานประกอบการอุตสาหกรรมการผลิต จำแนกตามจำนวนวันทำงานต่อ สัปดาห์ จำนวนชั่วโมงทำงานเฉลี่ยต่อวันของลูกจ้าง และขนาดของสถานประกอบการ
ตาราง 6	ค่าตอบแทนแรงงานในปี 2554 จำแนกตามขนาดของสถานประกอบการ
ตาราง 7	จำนวนและร้อยละของสถานประกอบการอุตสาหกรรมการผลิต จำแนกตามอัตรา การใช้กำลังการผลิตต่อปี 2554 และขนาดของสถานประกอบการ
ตาราง 8	มูลค่าวัตถุดิบและวัสดุประกอบฯ และสินค้าคงเหลือต้นปีและปลายปี 2554 จำแนกตามขนาดของสถานประกอบการ
ตาราง 9	ส่วนเปลี่ยนแปลงของมูลค่าวัตถุดิบและวัสดุประกอบฯ และสินค้าคงเหลือในปี 2554 จำแนกตามขนาดของสถานประกอบการ
ตาราง 10	ค่าใช้จ่ายทั้งสิ้นของสถานประกอบการอุตสาหกรรมการผลิตในปี 2554 จำแนกตามขนาดของสถานประกอบการ
ตาราง 11	รายรับทั้งสิ้นของสถานประกอบการอุตสาหกรรมการผลิตในปี 2554 จำแนกตามขนาดของสถานประกอบการ
ตาราง 12	มูลค่าตามบัญชีของสินทรัพย์ถาวรในปี 2554 จำแนกตามขนาดของสถาน ประกอบการ
ตาราง 13	มูลค่าสินทรัพย์ถาวรที่เปลี่ยนแปลงระหว่าง มกราคม - ธันวาคม 2554 จำแนกตามขนาดของสถานประกอบการ

ตอนที่ 2 ข้อมูลการดำเนินงานของสถานประกอบการอุตสาหกรรมการผลิต จำแนกตามหมวดย่อยอุตสาหกรรม

ตารางสถิติในรูป Format Excel

ตอนที่ 2	ข้อมูลการดำเนินงานกิจการของสถานประกอบการอุตสาหกรรมการผลิต จำแนกตามหมวดย่อยอุตสาหกรรม
ตาราง 1	สถิติมูลฐานอุตสาหกรรมการผลิตในปี 2554 จำแนกตามหมวดย่อยอุตสาหกรรม
ตาราง 2	มูลค่าผลผลิตของสถานประกอบการอุตสาหกรรมการผลิตในปี 2544 จำแนกตามหมวดย่อยอุตสาหกรรม
ตาราง 3	ค่าใช้จ่ายชั้นกลางของสถานประกอบการอุตสาหกรรมการผลิตในปี 2554 จำแนกตามหมวดย่อยอุตสาหกรรม
ตาราง 4	คนทำงานในสถานประกอบการอุตสาหกรรมการผลิตในปี 2554 จำแนกตามสถานภาพการทำงาน เพศ และหมวดย่อยอุตสาหกรรม
ตาราง 5	จำนวนสถานประกอบการอุตสาหกรรมการผลิต จำแนกตามจำนวนวันทำงานต่อสัปดาห์ จำนวนชั่วโมงทำงานเฉลี่ยต่อวันของลูกจ้าง และหมวดย่อยอุตสาหกรรม
ตาราง 6	ค่าตอบแทนแรงงานในปี 2554 จำแนกตามหมวดย่อยอุตสาหกรรม
ตาราง 7	จำนวนและร้อยละของสถานประกอบการอุตสาหกรรมการผลิต จำแนกตามอัตราการใช้กำลังการผลิตต่อปี 2554 และหมวดย่อยอุตสาหกรรม
ตาราง 8	มูลค่าวัตถุดิบและวัสดุประกอบฯ และสินค้าคงเหลือต้นปีและปลายปี 2554 จำแนกตามหมวดย่อยอุตสาหกรรม
ตาราง 9	ส่วนเปลี่ยนแปลงของมูลค่าวัตถุดิบและวัสดุประกอบฯ และสินค้าคงเหลือในปี 2554 จำแนกตามหมวดย่อยอุตสาหกรรม
ตาราง 10	ค่าใช้จ่ายทั้งสิ้นของสถานประกอบการอุตสาหกรรมการผลิตในปี 2554 จำแนกตามหมวดย่อยอุตสาหกรรม
ตาราง 11	รายรับทั้งสิ้นของสถานประกอบการอุตสาหกรรมการผลิตในปี 2554 จำแนกตามหมวดย่อยอุตสาหกรรม
ตาราง 12	มูลค่าตามบัญชีของสินทรัพย์ถาวรในปี 2554 จำแนกตามหมวดย่อยอุตสาหกรรม
ตาราง 13	มูลค่าสินทรัพย์ถาวรที่เปลี่ยนแปลงระหว่าง มกราคม - ธันวาคม 2554 จำแนกตามหมวดย่อยอุตสาหกรรม