



สำมะโนธุรกิจและอุตสาหกรรม พ.ศ. 2555

: อุตสาหกรรมการผลิต

THE 2012 BUSINESS AND INDUSTRIAL CENSUS

: MANUFACTURING INDUSTRY

จังหวัดแพร่

PHRAE PROVINCE



สำนักงานสถิติแห่งชาติ

กระทรวงเทคโนโลยีสารสนเทศและการสื่อสาร

NATIONAL STATISTICAL OFFICE

MINISTRY OF INFORMATION AND COMMUNICATION TECHNOLOGY

คำนำ

บทสรุปสำหรับผู้บริหาร

สารบัญแบบภูมิ

สารบัญตาราง

บทที่ 1 บทนำ

- ✦ ความเป็นมา
- ✦ วัตถุประสงค์
- ✦ ขอบข่ายและคุ้มครอง
- ✦ คาบเวลาอ้างอิง
- ✦ รายการข้อมูลที่เกี่ยวข้อง
- ✦ ประโยชน์ที่จะได้รับ

บทที่ 2 สรุปข้อมูลที่สำคัญ

- ✦ ข้อมูลทั่วไปของสถานประกอบการอุตสาหกรรมการผลิต
- ✦ ข้อมูลสถิติที่สำคัญ จำแนกตามขนาดของสถานประกอบการ และหมวดย่อยอุตสาหกรรม
- ✦ สรุปและข้อเสนอแนะของสถานประกอบการ

สารบัญตารางสถิติ

- ✦ ตอนที่ 1 ข้อมูลการดำเนินงานกิจการของสถานประกอบการอุตสาหกรรมการผลิต จำแนกตามขนาดของสถานประกอบการ
- ✦ ตอนที่ 2 ข้อมูลการดำเนินงานกิจการของสถานประกอบการอุตสาหกรรมการผลิต จำแนกตามหมวดย่อยอุตสาหกรรม

ภาคผนวก

- ✦ ภาคผนวก ก ระเบียบวิธี
- ✦ ภาคผนวก ข คำนิยาม

คณะผู้จัดทำ CD-ROM

หน่วยงานที่เผยแพร่

ตารางสถิติในรูปแบบ Format Excel

- ✦ ตอนที่ 1 ข้อมูลการดำเนินงานกิจการของสถานประกอบการอุตสาหกรรมการผลิต จำแนกตามขนาดของสถานประกอบการ
- ✦ ตอนที่ 2 ข้อมูลการดำเนินงานกิจการของสถานประกอบการอุตสาหกรรมการผลิต จำแนกตามหมวดย่อยอุตสาหกรรม

หน่วยงานที่เผยแพร่ สำนักสถิติพยากรณ์
สำนักงานสถิติแห่งชาติ
ศูนย์ราชการเฉลิมพระเกียรติ 80 พรรษาฯ
อาคารรัฐประศาสนภักดี ชั้น 2 ถนนแจ้งวัฒนะ
เขตหลักสี่ กทม. 10210
โทร. 0 2141 7497
โทรสาร 0 2143 8132
ไปรษณีย์อิเล็กทรอนิกส์ binfopub@nso.go.th

หรือ สำนักงานสถิติจังหวัดแพร่
จังหวัดแพร่
โทร. 0 5451 1234
โทรสาร 0 5451 1711
ไปรษณีย์อิเล็กทรอนิกส์ Phrae@nso.go.th

Distributed by Statistical Forecasting Bureau,
National Statistical Office,
The Government Complex Commemoration His Majesty The King's 80th
birthday Anniversary, Ratthaprasasanabhakti Building, 2nd Floor
Chaeng Watthana Rd., Laksi, Bangkok 10210, THAILAND
Tel. +66 (0) 2141 7497
Fax : +66 (0) 2143 8132
E-mail : binfopub@nso.go.th
<http://www.nso.go.th>

Or Phrae Provincial Statistical Office
Phrae, THAILAND
Tel. +66 (0) 5451 1234
Fax : +66 (0) 5451 1711
E-mail : Phrae@nso.go.th

ปีที่จัดพิมพ์ 2557
Published 2014

คำนำ

สถานการณ์ทางเศรษฐกิจในยุคโลกไร้พรมแดน มีผลทำให้โครงสร้างการดำเนินธุรกิจเปลี่ยนแปลงไป โดยเฉพาะอุตสาหกรรมการผลิตนับเป็นกิจกรรมทางเศรษฐกิจสาขาหนึ่งที่มีบทบาทอย่างมากต่อระบบเศรษฐกิจของประเทศไทย จึงเห็นได้ว่าโครงสร้างของระบบเศรษฐกิจของประเทศขึ้นอยู่กับอุตสาหกรรมค่อนข้างมาก ประกอบกับปัจจุบันมีอุตสาหกรรมผลิตใหม่ๆ เกิดขึ้น รวมทั้งการประกอบอุตสาหกรรมขนาดเล็ก และอุตสาหกรรมในครัวเรือน ก็มีบทบาทสำคัญต่อการเจริญเติบโตทางเศรษฐกิจโดยรวมของประเทศเพิ่มขึ้น ดังนั้นข้อมูลสถิติและสารสนเทศโครงสร้างพื้นฐานเกี่ยวกับการประกอบอุตสาหกรรมการผลิต จึงมีความสำคัญและจำเป็นสำหรับภาครัฐและเอกชนใช้ในการกำหนดนโยบายและวางแผนพัฒนาด้านเศรษฐกิจและอุตสาหกรรมทั้งในระดับประเทศ และระดับจังหวัด เพื่อเพิ่มศักยภาพการแข่งขันในเวทีการค้าโลก

ในการจัดทำสำมะโนธุรกิจและอุตสาหกรรมครั้งนี้ ได้ดำเนินการเก็บรวบรวมข้อมูลเป็น 2 ขั้นตอนคือ ขั้นการเก็บรวบรวมข้อมูลพื้นฐานของสถานประกอบการทุกประเภท และขั้นการเก็บรวบรวมข้อมูลรายละเอียดของสถานประกอบการ เฉพาะสถานประกอบการที่ประกอบธุรกิจทางการค้าและธุรกิจทางการบริการ และอุตสาหกรรมการผลิต

รายงานฉบับนี้ เป็นรายงานผลจากการเก็บรวบรวมข้อมูลรายละเอียดเฉพาะอุตสาหกรรมผลิตของสถานประกอบการที่ตั้งอยู่ในเขตเทศบาลและนอกเทศบาลของ**จังหวัดแพร่** ซึ่งดำเนินการเก็บรวบรวมข้อมูลในช่วงเดือนพฤษภาคม – สิงหาคม 2555 ข้อมูลที่นำเสนอเป็นผลการดำเนินการกิจการในรอบปี 2554 (1 มกราคม – 31 ธันวาคม 2554) โดยจำแนกข้อมูลตามการจัดประเภทมาตรฐานอุตสาหกรรมประเทศไทย ปี 2552 (Thailand Standard Industrial Classification: TSIC 2009) และขนาดของสถานประกอบการ (จำนวนคนทำงาน)

สำนักงานสถิติแห่งชาติ ใคร่ขอขอบคุณผู้ประกอบการและผู้เกี่ยวข้องทุกฝ่ายที่ได้ให้ความร่วมมือในการให้ข้อมูล ซึ่งข้อมูลที่ได้จะเป็นประโยชน์สำหรับผู้ใช้อข้อมูลทั้งภาครัฐบาลและภาคเอกชนต่อไป

บทสรุปสำหรับผู้บริหาร

ในปัจจุบันโครงสร้างอุตสาหกรรมการผลิตเปลี่ยนแปลงอย่างรวดเร็ว มีอุตสาหกรรมการผลิตใหม่ๆ เกิดขึ้น รวมทั้งการประกอบอุตสาหกรรมขนาดเล็ก และอุตสาหกรรมในครัวเรือน ก็มีบทบาทสำคัญต่อการเจริญเติบโต ทางเศรษฐกิจโดยรวมของประเทศเพิ่มขึ้น ดังนั้นข้อมูลสถิติและสารสนเทศโครงสร้างพื้นฐานเกี่ยวกับการประกอบอุตสาหกรรมดังกล่าว จึงมีความสำคัญและจำเป็นสำหรับภาครัฐ และเอกชนใช้ในการกำหนดนโยบายและวางแผนพัฒนาด้านเศรษฐกิจและอุตสาหกรรมทั้งในระดับประเทศ และระดับจังหวัด เพื่อเพิ่มศักยภาพการแข่งขันในเวทีการค้าโลก สำนักงานสถิติแห่งชาติและหน่วยงานหลักด้านเศรษฐกิจของประเทศ ได้แก่ สำนักงานเศรษฐกิจอุตสาหกรรม สำนักงานคณะกรรมการพัฒนาการเศรษฐกิจและสังคมแห่งชาติ ธนาคารแห่งประเทศไทย และกระทรวงพาณิชย์ เห็นควรให้มีการจัดทำสำมะโนอุตสาหกรรมทุก 5 ปี เพื่อให้ประเทศมีข้อมูลสถิติพื้นฐานที่สำคัญ ซึ่งทุกภาคส่วนสามารถใช้ประโยชน์ในการวางแผนพัฒนาประเทศร่วมกัน

สำนักงานสถิติแห่งชาติ ได้จัดทำสำมะโนธุรกิจทางการค้าและธุรกิจทางการบริการ มาแล้ว 3 ครั้ง ในปี 2509 2531 และ 2545 และจัดทำสำมะโนอุตสาหกรรม มาแล้ว 3 ครั้งเช่นกัน ในปี 2507 2540 และ 2550 สำหรับในปี 2555 ครบรอบ 10 ปี การทำสำมะโนธุรกิจทางการค้าและธุรกิจทางการบริการ และครบรอบ 5 ปี การทำสำมะโนอุตสาหกรรม สำนักงานสถิติแห่งชาติ จึงได้บูรณาการการจัดทำสำมะโนดังกล่าวไปพร้อมกันภายใต้ชื่อ “โครงการสำมะโนธุรกิจและอุตสาหกรรม พ.ศ. 2555”

สำหรับข้อมูลที่น่าสนใจในรายงานฉบับนี้เป็นผลการสำมะโนธุรกิจและอุตสาหกรรม พ.ศ. 2555 : อุตสาหกรรมการผลิต ซึ่งการเก็บรวบรวมข้อมูลรายละเอียดในปี 2554 ของสถานประกอบการอุตสาหกรรมการผลิตที่ตั้งอยู่ใน

จังหวัดแพร่ และประกอบกิจกรรมทางเศรษฐกิจตามการจัดประเภทมาตรฐานอุตสาหกรรมประเทศไทย ปี 2552 (Thailand Standard Industrial Classification: TSIC-2009) โดยได้ดำเนินการเก็บรวบรวมข้อมูลในระหว่างเดือนพฤษภาคม – สิงหาคม พ.ศ. 2555 สรุปดังนี้

1. จำนวนสถานประกอบการ จำแนกตาม

หมวดย่อยอุตสาหกรรม

ผลการสำรวจสำมะโนธุรกิจและอุตสาหกรรม พ.ศ. 2555 พบว่า มีจำนวนอุตสาหกรรมการผลิต ที่ตั้งอยู่ในจังหวัดแพร่ทั้งสิ้น มีประมาณ 15,180 แห่ง อุตสาหกรรมสำคัญในจังหวัดนี้ได้แก่ การผลิตเสื้อผ้าเครื่องแต่งกาย และการผลิตไม้และผลิตภัณฑ์จากไม้และไม้ก๊อก (ยกเว้นเฟอร์นิเจอร์) การผลิตสิ่งของจากฟางและวัสดุถักสานอื่นๆ โดยมีสถานประกอบการด้านนี้ร้อยละ 27.0 และ 17.4 ตามลำดับ นอกจากนี้ อุตสาหกรรมสำคัญในลำดับรองลงไปได้แก่ การผลิตผลิตภัณฑ์อาหาร ร้อยละ 15.3 ส่วนการผลิตเฟอร์นิเจอร์ การผลิตสิ่งทอ การผลิตผลิตภัณฑ์อื่นๆ และการผลิตผลิตภัณฑ์โลหะประดิษฐ์ (ยกเว้นเครื่องจักรและอุปกรณ์) มีร้อยละ 11.9 11.7 4.5 และ 4.4 ตามลำดับ สำหรับสถานประกอบการอุตสาหกรรมการผลิตหมวดย่อยอื่นๆ นอกเหนือจากที่กล่าวข้างต้น มีจำนวนต่ำกว่าร้อยละ 4.4

แผนภูมิ ก ร้อยละของสถานประกอบการอุตสาหกรรมการผลิต
จำแนกตามหมวดย่อยอุตสาหกรรม

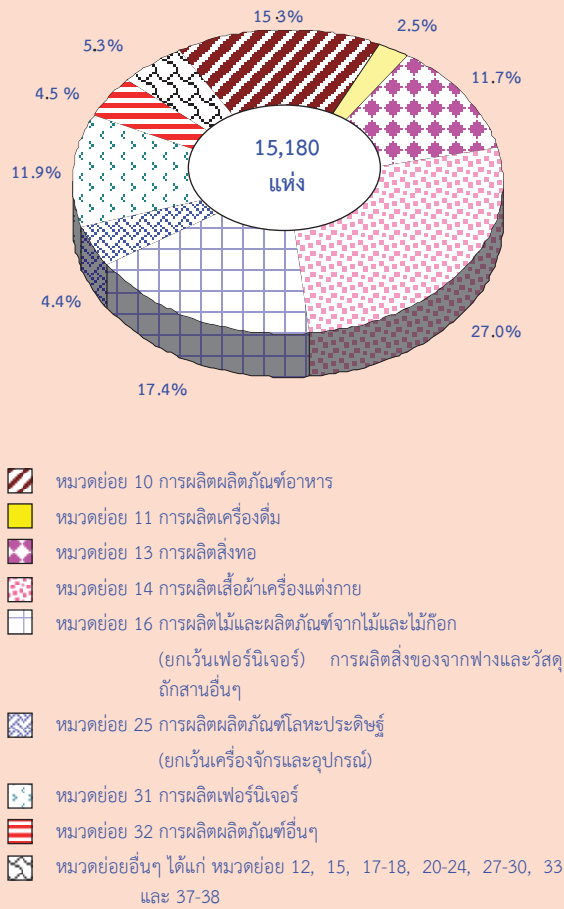

2. ขนาดของสถานประกอบการ

สถานประกอบการ ส่วนใหญ่ร้อยละ 99.3 หรือ 15,076 แห่ง เป็นสถานประกอบการที่มีคนทำงาน 1-15 คน สถานประกอบการที่มีคนทำงานตั้งแต่ 16 คนขึ้นไป มีอยู่เพียงร้อยละ 0.7 หรือมีจำนวน 104 แห่ง ในจำนวนนี้เป็นสถานประกอบการที่มีคนทำงาน 16-25 คน มีประมาณ 58 แห่ง ที่มีคนทำงาน 31-50 คน และ 26-30 คน มีประมาณ 22 และ 14 แห่ง ตามลำดับ ส่วนสถานประกอบการที่มีคนทำงาน 51-200 คน และที่มีคนทำงานมากกว่า 200 คน มีจำนวน 9 และ 1 แห่ง ตามลำดับ

แผนภูมิ ข จำนวนสถานประกอบการอุตสาหกรรม
การผลิต จำแนกตามขนาดของสถาน
ประกอบการ

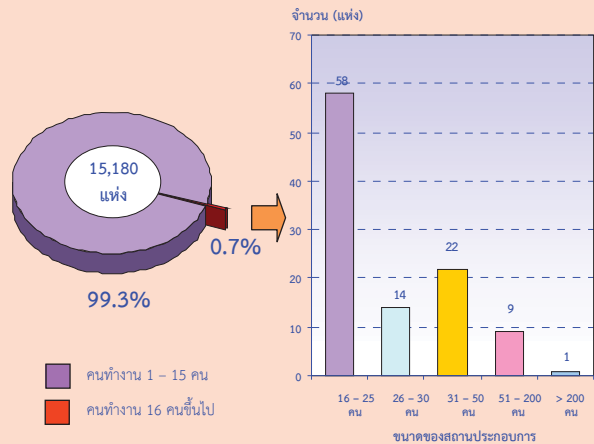

3. รูปแบบการจัดตั้งตามกฎหมาย

สถานประกอบการส่วนใหญ่ (ร้อยละ 97.0) มีรูปแบบการจัดตั้งเป็นส่วนบุคคล หรือห้างหุ้นส่วนสามัญที่ไม่เป็นนิติบุคคล ส่วนที่มีรูปแบบเป็นส่วนราชการ รัฐวิสาหกิจ สหกรณ์ และอื่นๆ มีประมาณร้อยละ 2.2 สำหรับสถานประกอบการที่มีรูปแบบเป็นห้างหุ้นส่วนจำกัด ห้างหุ้นส่วนสามัญนิติบุคคล และบริษัทจำกัด บริษัทจำกัด (มหาชน) มีสัดส่วนประมาณร้อยละ 0.7 และ 0.1 ตามลำดับ

แผนภูมิ ค ร้อยละของสถานประกอบการอุตสาหกรรม
การผลิต จำแนกตามรูปแบบการจัดตั้งตาม
กฎหมาย

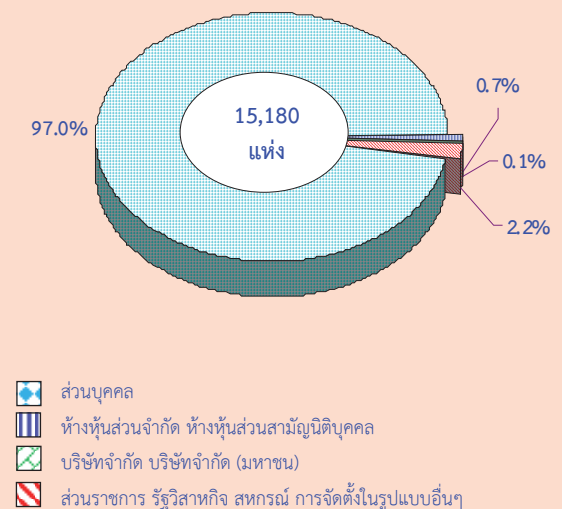

4. รูปแบบการจัดตั้งทางเศรษฐกิจ

สถานประกอบการอุตสาหกรรมผลิตในจังหวัดแพร่ ร้อยละ 99.9 เป็นสำนักงานแห่งเดียว ไม่มีสำนักงานใหญ่หรือสำนักงานสาขาอยู่ที่ใดอีก และร้อยละ 0.1 เป็นสำนักงานใหญ่

แผนภูมิ ง ร้อยละของสถานประกอบการอุตสาหกรรมผลิต จำแนกตามรูปแบบการจัดตั้งทางเศรษฐกิจ

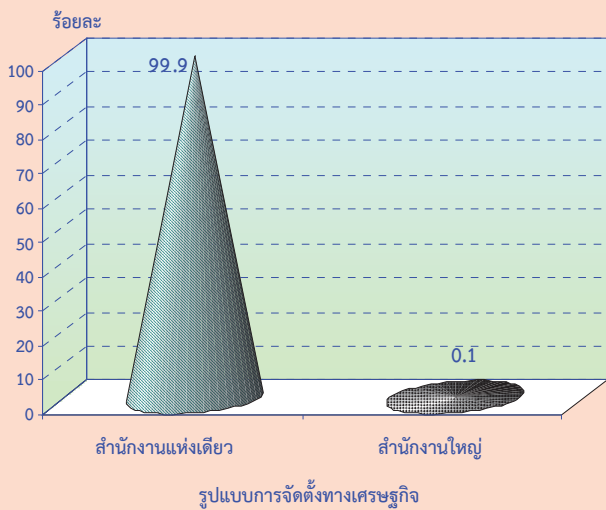

5. ระยะเวลาในการดำเนินงาน

สถานประกอบการอุตสาหกรรมผลิตส่วนใหญ่ประมาณร้อยละ 34.2 เป็นสถานประกอบการดำเนินงาน 10-19 ปี ดำเนินกิจการระหว่าง 5-9 ปี และน้อยกว่า 5 ปี มีประมาณร้อยละ 22.6 และ 20.8 ตามลำดับ ส่วนสถานประกอบการที่ดำเนินงาน 20-29 ปี มีประมาณ 13.2 ในขณะที่สถานประกอบการที่ดำเนินงานตั้งแต่ 30 ปีขึ้นไป มีเพียงเล็กน้อยประมาณร้อยละ 9.2 ของจำนวนสถานประกอบการทั้งสิ้น

แผนภูมิ จ ร้อยละของสถานประกอบการอุตสาหกรรมผลิต จำแนกตามระยะเวลาในการดำเนินงาน

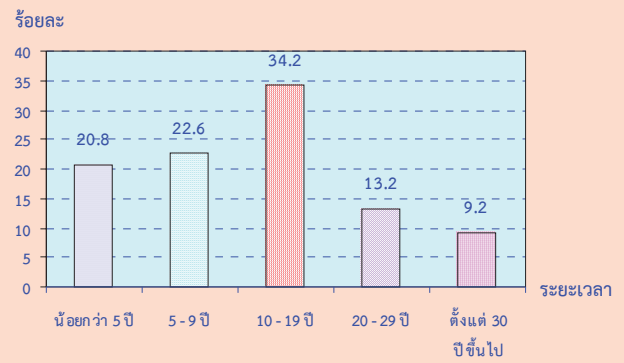

6. ทุนจดทะเบียน

สถานประกอบการอุตสาหกรรมผลิตในจังหวัดแพร่ที่มีทุนจดทะเบียน มีจำนวน 117 แห่ง หรือร้อยละ 0.8 ของจำนวนสถานประกอบการทั้งสิ้น ในจำนวนนี้ส่วนใหญ่ (ร้อยละ 91.4) มีทุนจดทะเบียนน้อยกว่า 10 ล้านบาท ที่มีทุนจดทะเบียน 10-99 ล้านบาท มีประมาณร้อยละ 7.7 สำหรับสถานประกอบการที่มีทุนจดทะเบียนตั้งแต่ 100 ล้านบาทขึ้นไป มีเพียงเล็กน้อยประมาณร้อยละ 0.9

แผนภูมิ ฉ ร้อยละของสถานประกอบการอุตสาหกรรมผลิต จำแนกตามทุนจดทะเบียน

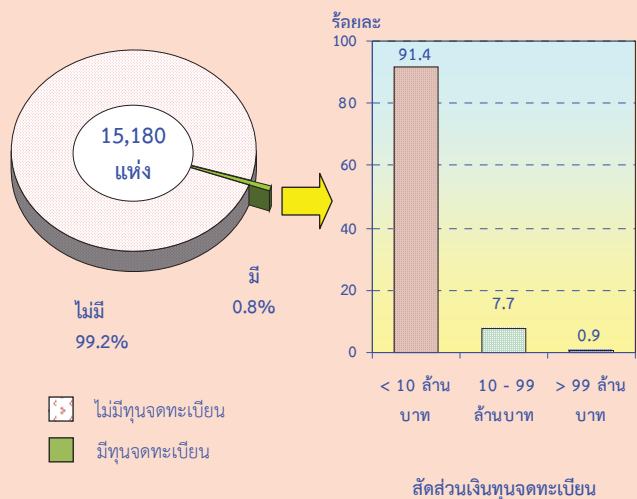

7. อัตราการใช้กำลังการผลิต

อัตราการใช้กำลังการผลิตต่อปี 2554 ของสถานประกอบการอุตสาหกรรมการผลิตพบว่า มีการใช้กำลังการผลิตโดยเฉลี่ยประมาณ 99.0% โดยร้อยละ 98.5 มีการใช้กำลังการผลิตมากกว่าหรือเท่ากับ 80% ส่วนสถานประกอบการที่มีกำลังการผลิต 50-79% มีร้อยละ 1.2 ในขณะที่สถานประกอบการที่ใช้กำลังการผลิตน้อยกว่า 50% มีร้อยละ 0.3

แผนภูมิ ข ร้อยละของสถานประกอบการอุตสาหกรรมการผลิต จำแนกตามอัตราการใช้กำลังการผลิต

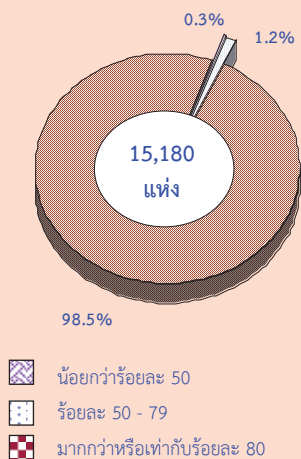

8. จำนวนคนทำงานและลูกจ้าง

ในปี 2554 มีคนทำงานในสถานประกอบการอุตสาหกรรมการผลิตที่ตั้งอยู่ในจังหวัดแพร่ รวมทั้งสิ้นประมาณ 15,180 แห่ง โดยในจำนวนนี้เป็นลูกจ้าง ประมาณ 16,304 คน เมื่อจำแนกลูกจ้างตามหมวดอุตสาหกรรมย่อยต่างๆ พบว่า ส่วนใหญ่หรือร้อยละ 21.9 ทำงานในอุตสาหกรรมการผลิตไม้และผลิตภัณฑ์จากไม้และไม้ก๊อก (ยกเว้นเฟอร์นิเจอร์) รองลงมาอยู่ในการผลิตเฟอร์นิเจอร์ ประมาณร้อยละ 21.1 อยู่ในอุตสาหกรรมการผลิตผลิตภัณฑ์อาหารและการผลิตผลิตภัณฑ์ยาสูบ มีประมาณร้อยละ 11.3 และ 9.1 ตามลำดับ ที่ทำงานอยู่ในอุตสาหกรรมการผลิตหมวดย่อยอื่นๆ นอกเหนือจากที่กล่าวข้างต้นไม่เกินร้อยละ 8.8

แผนภูมิ ข จำนวนคนทำงานและลูกจ้างของ

สถานประกอบการอุตสาหกรรมการผลิต จำแนกตามหมวดย่อยอุตสาหกรรม

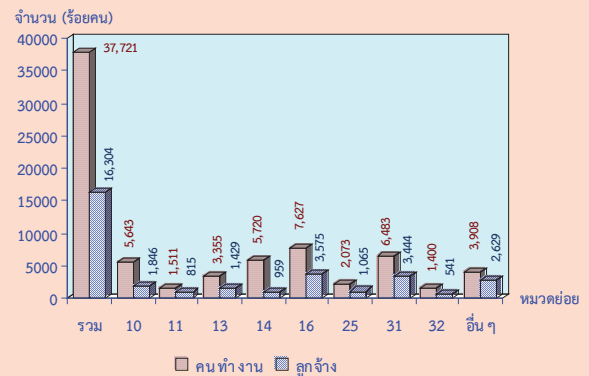

หมายเหตุ : คนทำงาน หมายถึง เจ้าของกิจการหรือหุ้นส่วนที่ทำงานโดยไม่ได้รับค่าจ้าง เงินเดือน และลูกจ้าง

หมวดย่อยอุตสาหกรรม:

หมวดย่อย 10 การผลิตผลิตภัณฑ์อาหาร

หมวดย่อย 11 การผลิตเครื่องดื่ม

หมวดย่อย 13 การผลิตสิ่งทอ

หมวดย่อย 14 การผลิตเสื้อผ้าเครื่องแต่งกาย

หมวดย่อย 16 การผลิตไม้และผลิตภัณฑ์จากไม้และไม้ก๊อก (ยกเว้นเฟอร์นิเจอร์)

หมวดย่อย 25 การผลิตผลิตภัณฑ์โลหะประดิษฐ์ (ยกเว้นเครื่องจักรและอุปกรณ์)

หมวดย่อย 31 การผลิตเฟอร์นิเจอร์

หมวดย่อย 32 การผลิตผลิตภัณฑ์อื่นๆ

หมวดย่อยอื่นๆ ได้แก่ หมวดย่อย 12, 15, 17-18, 20-24, 27-30, 33 และ 37-38

9. ค่าตอบแทนแรงงาน

ในปี 2554 ลูกจ้างในอุตสาหกรรมการผลิตที่ตั้งอยู่ในจังหวัดแพร่ ได้รับค่าตอบแทนแรงงานรวมทั้งสิ้นประมาณ 877.0 ล้านบาท หรือเฉลี่ยต่อคนต่อปีประมาณ 53,788 บาท โดยลูกจ้างในอุตสาหกรรมการผลิตเฟอร์นิเจอร์ได้รับค่าตอบแทนแรงงานสูงสุดประมาณ 231.2 ล้านบาท รองลงมาเป็นลูกจ้างในอุตสาหกรรมการผลิตไม้และผลิตภัณฑ์จากไม้และไม้ก๊อก (ยกเว้นเฟอร์นิเจอร์) ประมาณ 220.2 ล้านบาท ซึ่งสูงกว่าอุตสาหกรรมการผลิตหมวดย่อยอื่นๆ

**แผนภูมิ ฅ ค่าตอบแทนแรงงานของสถานประกอบการ
อุตสาหกรรมการผลิต จำแนกตามหมวดย่อย
อุตสาหกรรม**

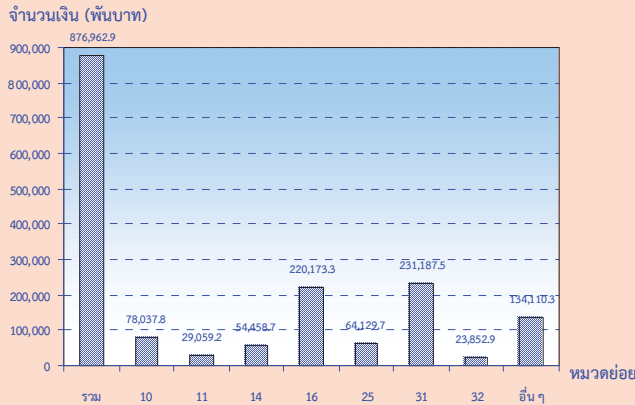

หมวดย่อยอุตสาหกรรม:

- หมวดย่อย 10 การผลิตผลิตภัณฑ์อาหาร
- หมวดย่อย 11 การผลิตเครื่องตี
- หมวดย่อย 13 การผลิตสิ่งทอ
- หมวดย่อย 14 การผลิตเสื้อผ้าเครื่องแต่งกาย
- หมวดย่อย 16 การผลิตไม้และผลิตภัณฑ์จากไม้และไม้ก๊อก (ยกเว้นเฟอร์นิเจอร์)
- หมวดย่อย 25 การผลิตผลิตภัณฑ์โลหะประดิษฐ์ (ยกเว้นเครื่องจักรและอุปกรณ์)
- หมวดย่อย 31 การผลิตเฟอร์นิเจอร์
- หมวดย่อย 32 การผลิตผลิตภัณฑ์อื่นๆ
- หมวดย่อยอื่นๆ ได้แก่ หมวดย่อย 12, 15, 17-18, 20-24, 27-30, 33 และ 37-38

และผลิตภัณฑ์จากไม้และไม้ก๊อก (ยกเว้นเฟอร์นิเจอร์) มีมูลค่าเพิ่มสูงสุดประมาณ 586.5 ล้านบาท รองลงมาคือ อุตสาหกรรมการผลิตผลิตภัณฑ์อาหารมีมูลค่า ประมาณ 520.3 ล้านบาท และอุตสาหกรรมการผลิตเฟอร์นิเจอร์ มีมูลค่าเพิ่มประมาณ 491.0 ล้านบาท

**แผนภูมิ ฅ มูลค่าเพิ่มและมูลค่าผลผลิตของสถาน
ประกอบการอุตสาหกรรมการผลิต
จำแนกหมวดย่อยอุตสาหกรรม**

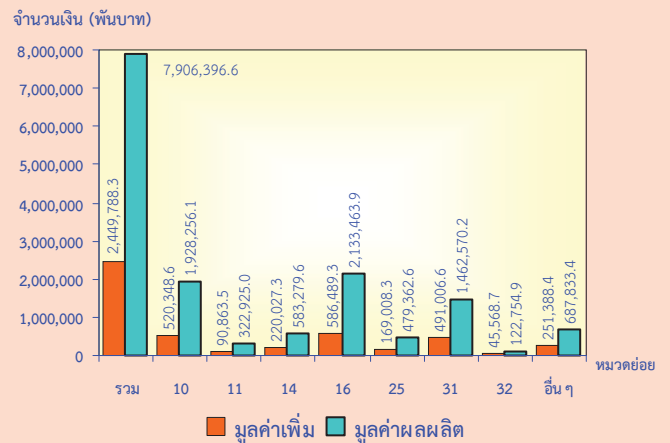

มูลค่าเพิ่ม คำนวณโดย มูลค่าผลผลิต หักด้วยค่าใช้จ่ายขั้นกลาง
มูลค่าผลผลิต หมายถึง รายรับของสถานประกอบการในรอบปี 2554
ค่าใช้จ่ายขั้นกลาง หมายถึง รายจ่ายที่ใช้ในการดำเนินการในขบวนการผลิตของสถานประกอบการในรอบปี 2554

หมวดย่อยอุตสาหกรรม:

- หมวดย่อย 10 การผลิตผลิตภัณฑ์อาหาร
- หมวดย่อย 11 การผลิตเครื่องตี
- หมวดย่อย 13 การผลิตสิ่งทอ
- หมวดย่อย 14 การผลิตเสื้อผ้าเครื่องแต่งกาย
- หมวดย่อย 16 การผลิตไม้และผลิตภัณฑ์จากไม้และไม้ก๊อก (ยกเว้นเฟอร์นิเจอร์)
- หมวดย่อย 25 การผลิตผลิตภัณฑ์โลหะประดิษฐ์ (ยกเว้นเครื่องจักรและอุปกรณ์)
- หมวดย่อย 31 การผลิตเฟอร์นิเจอร์
- หมวดย่อย 32 การผลิตผลิตภัณฑ์อื่นๆ
- หมวดย่อยอื่นๆ ได้แก่ หมวดย่อย 12, 15, 17-18, 20-24, 27-30, 33 และ 37-38

10. มูลค่าผลผลิต ค่าใช้จ่ายขั้นกลาง และมูลค่าเพิ่ม

การประกอบอุตสาหกรรมการผลิตในจังหวัดแพร่ ในปี 2554 มีมูลค่าผลผลิตรวมทั้งสิ้นประมาณ 7,906.4 ล้านบาท เป็นค่าใช้จ่ายขั้นกลางประมาณ 5,456.6 ล้านบาท และมูลค่าเพิ่มประมาณ 2,449.8 ล้านบาท โดยมีสัดส่วนของมูลค่าเพิ่มต่อมูลค่าผลผลิตประมาณร้อยละ 31.0

หากพิจารณามูลค่าผลผลิตตามหมวดย่อยอุตสาหกรรม พบว่า อุตสาหกรรมการผลิตไม้และผลิตภัณฑ์จากไม้และไม้ก๊อก (ยกเว้นเฟอร์นิเจอร์) มีมูลค่าผลผลิตสูงสุดประมาณ 2,133.5 ล้านบาท รองลงมาเป็นอุตสาหกรรมการผลิตผลิตภัณฑ์อาหารมีมูลค่าประมาณ 1,928.3 ล้านบาท

สำหรับมูลค่าเพิ่ม มีลักษณะเช่นเดียวกับมูลค่าผลผลิตกล่าวคือ อุตสาหกรรมการผลิตไม้

11. สรุปและข้อเสนอแนะของสถานประกอบการ

ผลจากการสำมะโนอุตสาหกรรม พ.ศ. 2555 : อุตสาหกรรมการผลิตจังหวัดแพร่ พบว่ามีจำนวนสถานประกอบการอุตสาหกรรมการผลิตทั้งสิ้นประมาณ 15,180 แห่ง ส่วนใหญ่หรือประมาณร้อยละ 99.3 เป็นสถานประกอบการที่มีขนาดคนทำงาน 1-15 คน และประกอบอุตสาหกรรมการผลิตเกี่ยวกับการผลิตเสื้อผ้าเครื่องแต่งกาย (ร้อยละ 27.0) สำหรับคนทำงานใน

สถานประกอบการอุตสาหกรรมการผลิตมีจำนวนทั้งสิ้นประมาณ 37,721 คน มีการจ้างงานหรือมีลูกจ้างทั้งสิ้นประมาณ 16,304 คน โดยได้รับค่าตอบแทนต่อคนต่อปีประมาณ 53,788 บาท ส่วนมูลค่าผลผลิตมีมูลค่าประมาณ 7,906.4 ล้านบาท ค่าใช้จ่ายขั้นกลางประมาณ 5,456.6 ล้านบาทและมูลค่าเพิ่มประมาณ 2,449.8 ล้านบาท เป็นต้น

- **ความช่วยเหลือที่ต้องการจาก**

หน่วยงานของรัฐ

สำหรับความต้องการให้ภาครัฐช่วยเหลือนั้น ส่วนใหญ่มีสถานประกอบการร้อยละ 60.3 ต้องการให้ภาครัฐช่วยเหลือ โดยความต้องการให้รัฐช่วยเหลือ 5 อันดับแรก คือ การส่งเสริมการลงทุนให้แก่ผู้ประกอบการ (ร้อยละ 61.5) ลดต้นทุนการผลิต (ร้อยละ 59.1) จัดหาแหล่งเงินกู้ดอกเบี้ยต่ำ (ร้อยละ 41.1) จัดหาฝึกอบรมและพัฒนาฝีมือแรงงาน (ร้อยละ 30.2) และเพิ่มวงเงินสินเชื่อให้แก่ผู้ประกอบการ (ร้อยละ 29.1)

- **ปัญหาในการดำเนินกิจการ**

ร้อยละ 59.7 ไม่มีปัญหาในการดำเนินกิจการและร้อยละ 40.3 มีปัญหาในการดำเนินกิจการ ในจำนวนนี้มีปัญหาเกี่ยวกับเงินทุนไม่เพียงพอ ร้อยละ 56.1 รองลงมาเป็นปัญหาเกี่ยวกับตลาดการผลิต ขาดแคลนวัตถุดิบที่ใช้ในการผลิต และขาดแคลนแรงงาน ร้อยละ 40.0 28.3 และ 18.3 ตามลำดับ ในขณะที่ปัญหานโยบายด้านการค้าของรัฐบาลไม่แน่นอนมีเพียงร้อยละ 10.1

สารบัญแผนภูมิ

- แผนภูมิ ก ร้อยละของสถานประกอบการอุตสาหกรรมการผลิต จำแนกตามหมวดย่อยอุตสาหกรรม
- แผนภูมิ ข จำนวนสถานประกอบการอุตสาหกรรมการผลิต จำแนกตามขนาดของสถานประกอบการ
- แผนภูมิ ค ร้อยละของสถานประกอบการอุตสาหกรรมการผลิต จำแนกตามรูปแบบการจัดตั้งตามกฎหมาย
- แผนภูมิ ง ร้อยละของสถานประกอบการอุตสาหกรรมการผลิต จำแนกตามรูปแบบการจัดตั้งทางเศรษฐกิจ
- แผนภูมิ จ ร้อยละของสถานประกอบการอุตสาหกรรมการผลิต จำแนกตามระยะเวลาในการดำเนินกิจการ
- แผนภูมิ ฉ ร้อยละของสถานประกอบการอุตสาหกรรมการผลิต จำแนกตามทุนจดทะเบียน
- แผนภูมิ ช ร้อยละของสถานประกอบการอุตสาหกรรมการผลิต จำแนกตามอัตราการใช้กำลังการผลิต
- แผนภูมิ ซ จำนวนคนทำงานและลูกจ้างของสถานประกอบการอุตสาหกรรมการผลิต จำแนกตามหมวดย่อยอุตสาหกรรม
- แผนภูมิ ฌ ค่าตอบแทนแรงงานของสถานประกอบการอุตสาหกรรมการผลิต จำแนกตาม หมวดย่อยอุตสาหกรรม
- แผนภูมิ ฎ มูลค่าเพิ่มของสถานประกอบการอุตสาหกรรมการผลิต จำแนกตามหมวดย่อยอุตสาหกรรม
- แผนภูมิ ฏ ร้อยละของสถานประกอบการอุตสาหกรรมการผลิต จำแนกตามความต้องการให้ภาครัฐช่วยเหลือ 5 อันดับแรก
- แผนภูมิ ฏ ร้อยละของสถานประกอบการอุตสาหกรรมการผลิต จำแนกตามการมีปัญหาในการดำเนินกิจการ

สารบัญตาราง

- ตาราง ก** จำนวนและร้อยละของสถานประกอบการอุตสาหกรรมการผลิต จำแนกตามลักษณะของสถานประกอบการ
- ตาราง ข** จำนวนและร้อยละของสถานประกอบการอุตสาหกรรมการผลิต จำแนกตามหมวดย่อยอุตสาหกรรม
- ตาราง ค** จำนวนและร้อยละของคนทำงาน ลูกจ้าง และค่าตอบแทนแรงงาน จำแนกตามขนาดของสถานประกอบการ และหมวดย่อยอุตสาหกรรม
- ตาราง ง** มูลค่าผลผลิต และมูลค่าเพิ่มของสถานประกอบการอุตสาหกรรมการผลิต จำแนกตามขนาดของสถานประกอบการ และหมวดย่อยอุตสาหกรรม
- ตาราง จ** มูลค่าผลผลิต และมูลค่าเพิ่มเฉลี่ยต่อสถานประกอบการ และต่อคนทำงาน จำแนกตามขนาดของสถานประกอบการ และหมวดย่อยอุตสาหกรรม

บทที่ 1

บทนำ

1.1 ความเป็นมา

สำนักงานสถิติแห่งชาติ ได้จัดทำสำมะโนธุรกิจทางการค้าและธุรกิจทางการบริการและสำมะโนอุตสาหกรรมทุก 10 ปี ตามข้อเสนอแนะขององค์การสหประชาชาติ เพื่อให้ประเทศมีข้อมูลพื้นฐานที่สำคัญทางด้านธุรกิจทางการค้า ธุรกิจทางการบริการ และอุตสาหกรรมการผลิตอย่างต่อเนื่อง โดยสำมะโนธุรกิจทางการค้าและธุรกิจทางการบริการได้จัดทำมาแล้ว 3 ครั้งในปี 2509 2531 และ 2545 สำมะโนอุตสาหกรรมจัดทำมาแล้ว 3 ครั้ง เช่นกัน ในปี 2507 2540 และ 2550 สำหรับในปี 2555 จะครบรอบ 10 ปีการจัดทำสำมะโนธุรกิจทางการค้าและธุรกิจทางการบริการ

สืบเนื่องมาจากปัจจุบันโครงสร้างด้านเศรษฐกิจมีการเปลี่ยนแปลงรวดเร็วมากตามที่กล่าวมาแล้ว ทำให้หน่วยงานหลักด้านเศรษฐกิจของประเทศ คือ สำนักงานเศรษฐกิจอุตสาหกรรม กระทรวงอุตสาหกรรม สำนักงานคณะกรรมการพัฒนาการเศรษฐกิจและสังคมแห่งชาติ ธนาคารแห่งประเทศไทย และกระทรวงพาณิชย์ มีความจำเป็นต้องใช้ข้อมูลที่ทันสมัยเพื่อใช้ในการวิเคราะห์และติดตามสถานการณ์ด้านเศรษฐกิจของประเทศและภูมิภาค จึงขอให้สำนักงานสถิติแห่งชาติจัดทำข้อมูลสำมะโนอุตสาหกรรมจากเดิมทุก 10 ปี เป็นจัดทำทุก 5 ปี ประกอบกับปัจจุบันประเทศต่างๆ ส่วนใหญ่ได้มีการจัดทำสำมะโนด้านเศรษฐกิจทุก 5 ปี

ดังนั้น สำนักงานสถิติแห่งชาติ จึงได้วางแผนปรับการจัดทำสำมะโนอุตสาหกรรมเป็นประจำทุก 5 ปี โดยจะเริ่มดำเนินการในปี 2555 โดยบูรณาการดำเนินการไปพร้อมกับการสำมะโนธุรกิจทางการค้าและธุรกิจทางการบริการในปี 2555

สำหรับการเก็บรวบรวมข้อมูลแบ่งเป็น 2 ขั้นตอนคือ ขั้นการเก็บรวบรวมข้อมูลพื้นฐานของสถานประกอบการทุกประเภท และขั้นการเก็บรวบรวมข้อมูลรายละเอียดของสถานประกอบการ เฉพาะสถานประกอบการที่ประกอบธุรกิจทางการค้าธุรกิจทางการบริการ และอุตสาหกรรมการผลิต

1.2 วัตถุประสงค์

1) เพื่อเก็บรวบรวมข้อมูลที่สำคัญทางด้านอุตสาหกรรมการผลิต เช่น จำนวนสถานประกอบการ ประเภทอุตสาหกรรม จำนวนคนทำงาน ลูกจ้าง ค่าตอบแทนแรงงาน มูลค่าซื้อวัตถุดิบ และวัสดุประกอบในการผลิตและค่าใช้จ่ายในการดำเนินงานของสถานประกอบการ มูลค่าขายผลผลิต และรายรับของสถานประกอบการ ผลิตภัณฑ์และวัตถุดิบคงเหลือ รวมทั้งมูลค่าสินทรัพย์ถาวรของสถานประกอบการ เป็นต้น

2) เพื่อใช้ในการจัดทำบัญชีประชาชาติ และสร้างตารางปัจจัยการผลิตและผลผลิตของประเทศ

1.3 ขอบข่ายและคัมรวม

สถานประกอบการทั่วประเทศที่อยู่ในขอบข่ายสำมะโนธุรกิจและอุตสาหกรรม ได้แก่ สถานประกอบการที่ดำเนินกิจการเกี่ยวกับ **การผลิต** ตามการจัดประเภทมาตรฐานอุตสาหกรรมประเทศไทย ปี 2552 (Thailand Standard Industrial Classification: TSIC-2009)

คัมรวมสถานประกอบการอุตสาหกรรมการผลิตทุกแห่งที่ตั้งอยู่ในเขตเทศบาล และนอกเขตเทศบาลของจังหวัดแพร่

1.4 คาบเวลาอ้างอิง

ข้อมูลที่เกี่ยวข้องเป็นข้อมูลของสถานประกอบการที่ดำเนินกิจการในรอบ 12 เดือน (การดำเนินกิจการระหว่าง 1 มกราคม – 31 ธันวาคม 2554)

1.5 รายการข้อมูลที่เกี่ยวข้อง

- 1) ข้อมูลทั่วไปของสถานประกอบการ ได้แก่ ชื่อ ที่ตั้ง และสถานที่ติดต่อของสถานประกอบการ รูปแบบการจัดตั้งตามกฎหมาย รูปแบบการจัดตั้งทางเศรษฐกิจ การมีต่างประเทศร่วมลงทุนหรือถือหุ้น
- 2) คนทำงานและค่าตอบแทนแรงงาน
- 3) ต้นทุนการผลิตและค่าใช้จ่ายของสถานประกอบการ
- 4) ผลผลิตและรายรับของสถานประกอบการ
- 5) สินทรัพย์ หนี้สิน และแหล่งเงินทุนของสถานประกอบการ
- 6) การวิจัยและพัฒนา ด้านวิทยาศาสตร์ เทคโนโลยีและนวัตกรรม
- 7) ผลกระทบจากอุทกภัยต่อสถานประกอบการในปี 2554
- 8) ความคิดเห็นและข้อเสนอแนะของสถานประกอบการ

1.6 ประโยชน์ที่จะได้รับ

ข้อมูลที่ได้จะเป็นประโยชน์สำหรับผู้ใช้อข้อมูลทั้งในภาครัฐบาลและเอกชนที่สำคัญ ดังนี้

ภาครัฐ

- 1) ใช้ในการวางแผนและกำหนดนโยบายการพัฒนาเศรษฐกิจด้านอุตสาหกรรมผลิตทั้งในระดับประเทศและระดับท้องถิ่น เพื่อเสริมสร้างศักยภาพของอุตสาหกรรมให้สามารถแข่งขันได้ในเวทีการค้าโลก
- 2) ใช้ในการจัดทำดัชนีชี้วัดภาวะเศรษฐกิจและภาวะการดำเนินกิจการ เช่น ผลิตภัณท์มวลรวม ตารางปัจจัยการผลิตและ

ผลผลิตของประเทศ สัดส่วนแรงงานในภาคการผลิต เป็นต้น

- 3) ใช้ในการวิเคราะห์สถานการณ์และจัดทำแผนส่งเสริมวิสาหกิจขนาดกลางและขนาดย่อมของประเทศ
- 4) ใช้ประกอบการพิจารณากำหนดนโยบายออกกฎหมายและมาตรการต่างๆ เพื่อส่งเสริมและกำหนดทิศทางการประกอบอุตสาหกรรมการผลิตให้เป็นไปตามแนวนโยบายที่กำหนดไว้
- 5) เป็นข้อมูลพื้นฐานในการวางแผนจัดหาโครงสร้างพื้นฐาน (Infrastructure) เพื่อสนับสนุนอุตสาหกรรมผลิตของประเทศ
- 6) ใช้ในการพัฒนาระบบข้อมูลเพื่อการวางแผนเตือนภัยทางเศรษฐกิจและสังคม
- 7) ใช้ประโยชน์ในทางสถิติเพื่อจัดทำกรอบตัวอย่าง สำหรับการเก็บรวบรวมข้อมูลจากสถานประกอบการของหน่วยสถิติต่างๆ

ภาคเอกชน

- 1) ผู้ประกอบการใช้ข้อมูลพื้นฐานและข้อมูลการดำเนินกิจการเป็นเครื่องมือสำหรับการวิเคราะห์สถานการณ์ด้านเศรษฐกิจ รวมทั้งการวางแผนตัดสินใจเกี่ยวกับการลงทุนขยายกิจการ/สาขา บริหารและควบคุมการดำเนินกิจการในด้านต่างๆ ให้มีประสิทธิภาพยิ่งขึ้น
- 2) ใช้ข้อมูลเป็นมาตรฐาน เพื่อเปรียบเทียบ (Benchmark) ผลการดำเนินกิจการของตนกับกิจการอื่นๆ ในอุตสาหกรรม ประเภทเดียวกัน หรือขนาดต่างๆ
- 3) สำหรับ นักวิชาการ นักวิจัย และสถาบันการศึกษา นำไปศึกษาวิเคราะห์ต่อยอดสร้างนวัตกรรม เพื่อสนับสนุน ส่งเสริม และพัฒนาอุตสาหกรรมผลิตที่อยู่ในความสนใจ และเรื่องต่างๆ ที่เกี่ยวข้อง

บทที่ 2

สรุปข้อมูลที่สำคัญ

2.1 ข้อมูลทั่วไปของสถานประกอบการ อุตสาหกรรมการผลิต

2.1.1 จำนวนสถานประกอบการ

ผลจากสำมะโนธุรกิจและอุตสาหกรรม พ.ศ. 2555 มีจำนวนสถานประกอบการ อุตสาหกรรมการผลิต ที่ตั้งอยู่ในจังหวัดแพร่ทั้งสิ้น 15,180 แห่ง

2.1.2 ขนาดของสถานประกอบการ

สถานประกอบการอุตสาหกรรมผลิต ในจังหวัดแพร่ที่เป็นสถานประกอบการขนาดเล็กที่มีคนทำงาน 1-15 คน มีจำนวน 15,076 แห่ง หรือร้อยละ 99.3 สำหรับสถานประกอบการที่มีคนทำงานตั้งแต่ 16 คนขึ้นไป มีอยู่เพียงร้อยละ 0.7 หรือมีจำนวน 104 สถานประกอบการ ในจำนวนนี้เป็นสถานประกอบการที่มีคนทำงาน 16-25 คนมีประมาณ 58 แห่ง สถานประกอบการที่มีคนทำงาน 26-30 คน มี 14 แห่ง 31-50 คน มี 22 แห่ง และ 51-200 คน มีประมาณ 9 แห่ง ส่วนที่มีคนทำงานมากกว่า 200 คนมีประมาณ 1 แห่ง

2.1.3 รูปแบบการจัดตั้งตามกฎหมาย

สถานประกอบการส่วนใหญ่ (ร้อยละ 97.0) มีรูปแบบการจัดตั้งเป็นส่วนบุคคลหรือห้างหุ้นส่วนสามัญที่ไม่เป็นนิติบุคคล ส่วนที่มีรูปแบบเป็นห้างหุ้นส่วนจำกัด ห้างหุ้นส่วนสามัญนิติบุคคล

มีประมาณร้อยละ 0.7 สำหรับส่วนราชการ รัฐวิสาหกิจ สหกรณ์ และอื่นๆ และ บริษัทจำกัด บริษัทจำกัด (มหาชน) มีสัดส่วนประมาณร้อยละ 2.2 และ 0.1 ตามลำดับ

2.1.4 รูปแบบการจัดตั้งทางเศรษฐกิจ

สถานประกอบการที่พบในการทำสำมะโนครั้งนี้ ร้อยละ 99.9 เป็นสำนักงานแห่งเดียว ไม่มีสำนักงานใหญ่ หรือสำนักงานสาขาอยู่ที่ใดอีก สำหรับสถานประกอบการที่เป็นสำนักงานใหญ่มีเพียงร้อยละ 0.1

2.1.5 ระยะเวลาในการดำเนินกิจการ

สถานประกอบการผลิตในจังหวัดแพร่ ส่วนใหญ่ (ร้อยละ 77.6) เป็นสถานประกอบการที่ดำเนินกิจการมาแล้วไม่เกิน 19 ปี ในจำนวนนี้ ดำเนินกิจการน้อยกว่า 5 ปี (ร้อยละ 20.8) 5-9 ปี (ร้อยละ 22.6) และ 10-19 ปี (ร้อยละ 34.2) ส่วนที่ดำเนินกิจการตั้งแต่ 20 ปีขึ้นไปมีเพียงร้อยละ 22.4

ตาราง ก จำนวนและร้อยละของสถานประกอบการอุตสาหกรรมการผลิต จำแนกตามลักษณะของสถานประกอบการ

ลักษณะของสถานประกอบการ	จำนวน	ร้อยละ
รวม	15,180	100.0
ขนาดของสถานประกอบการ		
1 – 15 คน	15,076	99.3
16 – 25 คน	58	0.4
26 – 30 คน	14	0.1
31 – 50 คน	22	0.1
51 – 200 คน	9	0.1
มากกว่า 200 คน	1	-
รูปแบบการจัดตั้งตามกฎหมาย		
ส่วนบุคคล	14,718	97.0
ห้างหุ้นส่วนจำกัด ห้างหุ้นส่วนสามัญนิติบุคคล	99	0.7
บริษัทจำกัด บริษัทจำกัด (มหาชน)	19	0.1
ส่วนราชการ รัฐวิสาหกิจ สหกรณ์ และอื่นๆ	344	2.2
รูปแบบการจัดตั้งทางเศรษฐกิจ		
สำนักงานแห่งเดียว	15,166	99.9
สำนักงานใหญ่	9	0.1
สำนักงานสาขา	5	-
ระยะเวลาในการดำเนินกิจการ		
น้อยกว่า 5 ปี	3,156	20.8
5 – 9 ปี	3,432	22.6
10 – 19 ปี	5,187	34.2
20 – 29 ปี	2,002	13.2
ตั้งแต่ 30 ปีขึ้นไป	1,403	9.2

หมายเหตุ : - ไม่มีข้อมูล หรือข้อมูลมีค่าเป็น 0 หรือมีข้อมูลจำนวนเล็กน้อย

2.1.6 หมวดย่อยอุตสาหกรรม

เมื่อพิจารณาจำนวนสถานประกอบการ จำแนกตามหมวดอุตสาหกรรมย่อย (ตาราง ข) พบว่า สถานประกอบการอุตสาหกรรมผลิตจังหวัดแพร่ ส่วนใหญ่ (ร้อยละ 27.0) ประกอบอุตสาหกรรม การผลิตเสื้อผ้าเครื่องแต่งกาย รองลงมาเป็นสถานประกอบการผลิตไม้และผลิตภัณฑ์จากไม้และไม้ก๊อก (ยกเว้นเฟอร์นิเจอร์) การผลิตสิ่งของจากฟางและวัสดุถักสานอื่นๆ ประมาณร้อยละ 17.4 และการผลิตผลิตภัณฑ์อาหาร การผลิตเฟอร์นิเจอร์ การผลิตสิ่งทอ

การผลิตผลิตภัณฑ์อื่นๆ และการผลิตผลิตภัณฑ์โลหะประดิษฐ์ (ยกเว้นเครื่องจักรและอุปกรณ์) ประมาณร้อยละ 15.3 11.9 11.7 4.5 และ 4.4 ตามลำดับ สำหรับการประกอบอุตสาหกรรมการผลิตในหมวดย่อยอื่นๆ นอกจากที่กล่าวข้างต้น แต่ละหมวดย่อยมีจำนวนไม่เกินร้อยละ 2.5

ตาราง ข จำนวนและร้อยละของสถานประกอบการอุตสาหกรรมการผลิต จำแนกตามหมวดย่อยอุตสาหกรรม

หมวดย่อยอุตสาหกรรม	จำนวน	ร้อยละ
รวม	15,180	100.0
การผลิตผลิตภัณฑ์อาหาร	2,327	15.3
การผลิตเครื่องตี	378	2.5
การผลิตผลิตภัณฑ์ยาสูบ	157	1.0
การผลิตสิ่งทอ	1,773	11.7
การผลิตเสื้อผ้าเครื่องแต่งกาย	4,097	27.0
การผลิตเครื่องหนังและผลิตภัณฑ์ที่เกี่ยวข้อง	140	0.9
การผลิตไม้และผลิตภัณฑ์จากไม้และไม้ก๊อก (ยกเว้นเฟอร์นิเจอร์) การผลิตสิ่งของจาก ฟางและวัสดุถักสานอื่นๆ	2,645	17.4
การผลิตกระดาษและผลิตภัณฑ์กระดาษ	20	0.1
การพิมพ์และการผลิตซ้ำสื่อบันทึกข้อมูล	36	0.3
การผลิตเคมีภัณฑ์และผลิตภัณฑ์เคมี	66	0.4
การผลิตเภสัชภัณฑ์ เคมีภัณฑ์ที่ใช้รักษาโรค ผลิตภัณฑ์จากพืชและสัตว์ที่ใช้รักษาโรค	40	0.3
การผลิตผลิตภัณฑ์ยางและพลาสติก	21	0.1
การผลิตผลิตภัณฑ์อื่นๆ ที่ทำจากแร่โลหะ	179	1.2
การผลิตโลหะขั้นมูลฐาน	3	-
การผลิตผลิตภัณฑ์โลหะประดิษฐ์ (ยกเว้นเครื่องจักรและอุปกรณ์)	664	4.4
การผลิตอุปกรณ์ไฟฟ้า	11	0.1
การผลิตเครื่องจักรและเครื่องมือ ซึ่งมีได้จัดประเภทไว้ในที่อื่น	2	-
การผลิตยานยนต์ รถพ่วง และรถกึ่งพ่วง	10	0.1
การผลิตอุปกรณ์ขนส่งอื่นๆ	4	-
การผลิตเฟอร์นิเจอร์	1,808	11.9
การผลิตผลิตภัณฑ์อื่นๆ	677	4.5
การซ่อมและการติดตั้งเครื่องจักรและอุปกรณ์	81	0.5
การจัดการน้ำเสีย	38	0.3
การเก็บรวบรวมของเสีย การบำบัด และการกำจัดของเสีย รวมถึงการนำของเสีย กลับมาใช้ใหม่	3	-

หมายเหตุ : - ไม่มีข้อมูล หรือข้อมูลมีค่าเป็น 0 หรือมีข้อมูลจำนวนเล็กน้อย

2.2 ข้อมูลสถิติที่สำคัญ จำแนกตามขนาดของ สถานประกอบการ และหมวดย่อยอุตสาหกรรม

2.2.1 คนทำงานและค่าตอบแทนแรงงาน

1) จำนวนคนทำงาน

ข้อมูลคนทำงาน (ตาราง ค) แสดงให้เห็นว่า ในปี 2554 มีคนทำงานในสถานประกอบการอุตสาหกรรมการผลิตที่ตั้งอยู่ในจังหวัดแพร่ทั้งสิ้นประมาณ 37,721 คน โดยส่วนใหญ่เป็นคนที่ปฏิบัติงานอยู่ในสถานประกอบการที่มีคนทำงาน 1-15 คน ประมาณ 34,236 คน หรือร้อยละ 90.8

หากพิจารณาตามหมวดย่อยอุตสาหกรรม พบว่า เป็นคนทำงานที่ปฏิบัติงานอยู่ในอุตสาหกรรมการผลิตไม้และผลิตภัณฑ์จากไม้และไม้ก๊อก (ยกเว้นเฟอร์นิเจอร์) การผลิตสิ่งของจากฟางและวัสดุถักสานอื่นๆ ประมาณ 7,627 คน หรือร้อยละ 20.2 รองลงมาปฏิบัติงานในอุตสาหกรรมการผลิตเฟอร์นิเจอร์ การผลิตเสื้อผ้าเครื่องแต่งกาย การผลิตผลิตภัณฑ์อาหาร และการผลิตสิ่งทอ ประมาณร้อยละ 17.2 15.2 15.0 และ 8.9 ตามลำดับ สำหรับการประกอบอุตสาหกรรมการผลิตในหมวดย่อยอื่นๆ มีสัดส่วนของคนทำงานไม่เกินร้อยละ 5.5 ของคนทำงานทั้งสิ้น

2) จำนวนลูกจ้าง

ด้านการจ้างงาน พบว่า มีจำนวนลูกจ้างปฏิบัติงานอยู่ในสถานประกอบการทั้งสิ้นประมาณ 16,304 คน ส่วนใหญ่ปฏิบัติงานอยู่ในสถานประกอบการขนาดที่มีคนทำงาน 1-15 คน (ประมาณ 12,973 คน หรือร้อยละ 79.6)

เมื่อจำแนกลูกจ้างตามหมวดย่อยอุตสาหกรรม พบว่า ส่วนใหญ่หรือร้อยละ 21.9 ทำงานในอุตสาหกรรมการผลิตไม้และผลิตภัณฑ์จากไม้และไม้ก๊อก (ยกเว้นเฟอร์นิเจอร์) การผลิตสิ่งของจากฟางและวัสดุถักสานอื่นๆ รองลงมาอยู่ในอุตสาหกรรมการผลิตเฟอร์นิเจอร์ การผลิตผลิตภัณฑ์อาหาร การผลิตผลิตภัณฑ์ยาสูบ และการผลิตสิ่งทอ ประมาณร้อยละ 21.1 11.3 9.1 และ 8.8 ตามลำดับ และที่ทำงานอุตสาหกรรมการผลิต

หมวดย่อยอื่นๆ นอกเหนือจากที่กล่าวข้างต้นแต่ละหมวดย่อยมีสัดส่วนของลูกจ้างไม่เกินร้อยละ 6.5

3) ค่าตอบแทนแรงงาน

ลูกจ้างปฏิบัติงานอยู่ในสถานประกอบการอุตสาหกรรมการผลิตที่ตั้งอยู่ในจังหวัดแพร่ ได้รับค่าตอบแทนแรงงานรวมทั้งสิ้นประมาณ 877.0 ล้านบาท หรือเฉลี่ยต่อคนต่อปีประมาณ 53,788 บาท โดยลูกจ้างที่ปฏิบัติงานอยู่ในสถานประกอบการที่มีคนทำงาน 51-200 คน ได้รับค่าตอบแทนแรงงานเฉลี่ยต่อคนต่อปีประมาณ 67,715 บาท สถานประกอบการที่มีคนทำงาน 31-50 คน ได้รับค่าตอบแทนแรงงานเฉลี่ยต่อคนต่อปี 64,930 บาท สำหรับลูกจ้างที่ปฏิบัติงานในสถานประกอบการที่มีคนทำงาน 1-15 คน ได้รับค่าตอบแทนเฉลี่ยต่ำที่สุด 51,213 บาท

เมื่อพิจารณาตามหมวดย่อยอุตสาหกรรม พบว่า ลูกจ้างในอุตสาหกรรมการผลิตกระดาษและผลิตภัณฑ์กระดาษ ได้รับค่าตอบแทนแรงงานเฉลี่ยต่อคนต่อปี ประมาณ 82,054 บาท รองลงมาเป็นลูกจ้างในอุตสาหกรรมการผลิตเครื่องหนังและผลิตภัณฑ์ที่เกี่ยวข้อง ประมาณ 78,432 บาท ในขณะที่ลูกจ้างในอุตสาหกรรมการผลิตเคมีภัณฑ์และผลิตภัณฑ์เคมี ได้รับค่าตอบแทนแรงงานเฉลี่ยต่อคนต่อปีต่ำที่สุดประมาณ 23,418 บาท

ตาราง ค จำนวนและร้อยละของคนทำงาน ลูกจ้าง และค่าตอบแทนแรงงาน จำแนกตามขนาดของสถานประกอบการ และหมวดย่อยอุตสาหกรรม

ขนาดของสถานประกอบการ/ หมวดย่อยอุตสาหกรรม	จำนวน สถานประ-	คนทำงาน		ลูกจ้าง		ค่าตอบแทนแรงงาน	
		จำนวน	ร้อยละ	จำนวน	ร้อยละ	มูลค่า	เฉลี่ยต่อคน
รวม	15,180	37,721	100.0	16,304	100.0	876,962.9	53,788
ขนาดของสถานประกอบการ							
1 - 15 คน	15,076	34,236	90.8	12,973	79.6	664,383.5	51,213
16 - 25 คน	58	1,145	3.0	1,063	6.5	59,540.6	56,012
26 - 30 คน	14	382	1.0	357	2.2	22,507.6	63,047
31 - 50 คน	22	827	2.2	800	4.9	51,943.9	64,930
51 - 200 คน	9	739	2.0	719	4.4	48,687.3	67,715
มากกว่า 200 คน	1	392	1.0	392	2.4	D	D
หมวดย่อยอุตสาหกรรม							
การผลิตผลิตภัณฑ์อาหาร	2,327	5,643	15.0	1,846	11.3	78,037.8	42,274
การผลิตเครื่องมือ	378	1,511	4.0	815	5.0	29,059.2	35,655
การผลิตผลิตภัณฑ์ยาสูบ	157	1,768	4.7	1,480	9.1	55,801.5	37,704
การผลิตสิ่งทอ	1,773	3,355	8.9	1,429	8.8	41,953.5	29,359
การผลิตเสื้อผ้าเครื่องแต่งกาย	4,097	5,720	15.2	959	5.9	54,458.7	56,787
การผลิตเครื่องหนังและผลิตภัณฑ์ที่เกี่ยวข้อง	140	419	1.1	237	1.5	18,588.4	78,432
การผลิตไม้และผลิตภัณฑ์จากไม้และไม้ก๊อก (ยกเว้นเฟอร์นิเจอร์) การผลิตสิ่งของจาก ฟางและวัสดุจากสานอื่นๆ	2,645	7,627	20.2	3,575	21.9	220,173.3	61,587
การผลิตกระดาษและผลิตภัณฑ์กระดาษ	20	234	0.6	207	1.3	16,985.2	82,054
การพิมพ์และการผลิตซ้ำสื่อบันทึกข้อมูล	36	89	0.2	34	0.2	2,167.7	63,757
การผลิตเคมีภัณฑ์และผลิตภัณฑ์เคมี	66	169	0.4	69	0.4	1,615.8	23,418
การผลิตเภสัชภัณฑ์ เคมีภัณฑ์ที่ใช้รักษาโรค ผลิตภัณฑ์จากพืชและสัตว์ที่ใช้รักษาโรค	40	152	0.4	93	0.6	2,951.2	31,733
การผลิตผลิตภัณฑ์ยางและพลาสติก	21	23	0.1	-	-	-	-
การผลิตผลิตภัณฑ์อื่นๆ ที่ทำจากแร่โลหะ	179	729	1.9	393	2.4	28,345.2	72,125
การผลิตโลหะขั้นมูลฐาน	3	3	-	-	-	-	-
การผลิตผลิตภัณฑ์โลหะประดิษฐ์ (ยกเว้นเครื่องจักรและอุปกรณ์)	664	2,073	5.5	1,065	6.5	64,129.7	60,216
การผลิตอุปกรณ์ไฟฟ้า	11	11	-	-	-	-	-
การผลิตเครื่องจักรและเครื่องมือ ซึ่งมิได้จัดประเภทไว้ในที่อื่น	2	40	0.1	36	0.2	D	D
การผลิตยานยนต์ รถพ่วง และรถกึ่งพ่วง	10	21	0.1	4	-	261.8	65,445
การผลิตอุปกรณ์ขนส่งอื่นๆ	4	7	-	2	-	48.6	24,300
การผลิตเฟอร์นิเจอร์	1,808	6,483	17.2	3,444	21.1	231,187.5	67,128
การผลิตผลิตภัณฑ์อื่นๆ	677	1,400	3.7	541	3.3	23,852.9	44,090
การซ่อมและการติดตั้งเครื่องจักรและอุปกรณ์	81	150	0.4	45	0.3	2,917.7	64,837
การจัดการน้ำเสีย	38	66	0.2	6	-	321.6	53,602
การเก็บรวบรวมของเสีย การบำบัดและการ	3	27	0.1	23	0.1	1,057.8	45,991

หมายเหตุ : - ไม่มีข้อมูล หรือข้อมูลมีค่าเป็น 0 หรือมีข้อมูลจำนวนเล็กน้อย
D หมายถึง ตัวเลขที่ไม่เปิดเผย

ตาราง มูลค่าการผลิต และมูลค่าเพิ่มของสถานประกอบการอุตสาหกรรมการผลิต จำแนกตามขนาดของสถานประกอบการ และหมวดย่อยอุตสาหกรรม

ขนาดของสถานประกอบการ/ หมวดย่อยอุตสาหกรรม	มูลค่าการผลิต		มูลค่าเพิ่ม		มูลค่าเพิ่มต่อ มูลค่าการผลิต (ร้อยละ)
	มูลค่า (พันบาท)	ร้อยละ	มูลค่า (พันบาท)	ร้อยละ	
รวม	7,906,396.6	100.0	2,449,788.3	100.0	31.0
ขนาดของสถานประกอบการ					
1 - 15 คน	6,906,566.8	87.4	2,153,683.8	87.9	31.2
16 - 25 คน	230,957.3	2.9	67,784.3	2.8	29.3
26 - 30 คน	220,128.0	2.8	51,996.7	2.1	23.6
31 - 50 คน	301,220.7	3.8	101,759.2	4.2	33.8
51 - 200 คน	202,523.7	2.6	63,821.4	2.6	31.5
มากกว่า 200 คน	D	D	D	D	D
หมวดย่อยอุตสาหกรรม					
การผลิตผลิตภัณฑ์อาหาร	1,928,256.1	24.4	520,348.6	21.2	27.0
การผลิตเครื่องตี	322,925.0	4.1	90,863.5	3.7	28.1
การผลิตผลิตภัณฑ์ยาสูบ	152,396.4	1.9	61,046.7	2.5	40.1
การผลิตสิ่งทอ	185,951.0	2.4	75,087.7	3.1	40.4
การผลิตเสื้อผ้าเครื่องแต่งกาย	583,279.6	7.4	220,027.3	9.0	37.7
การผลิตเครื่องหนังและผลิตภัณฑ์ที่เกี่ยวข้อง	64,252.6	0.8	22,402.7	0.9	34.9
การผลิตไม้และผลิตภัณฑ์จากไม้และไม้ก๊อก (ยกเว้นเฟอร์นิเจอร์)	2,133,463.9	27.0	586,489.3	23.9	27.5
การผลิตสิ่งของจากฟางและวัสดุถักสานอื่นๆ					
การผลิตกระดาษและผลิตภัณฑ์กระดาษ	100,945.0	1.3	44,182.6	1.8	43.8
การพิมพ์และการผลิตซ้ำสื่อบันทึกข้อมูล	19,819.2	0.3	4,953.6	0.2	25.0
การผลิตเคมีภัณฑ์และผลิตภัณฑ์เคมี	43,409.6	0.5	8,293.0	0.3	19.1
การผลิตเภสัชภัณฑ์ เคมีภัณฑ์ที่ใช้รักษาโรค และผลิตภัณฑ์จากสัตว์ที่ใช้รักษาโรค	12,272.5	0.2	3,823.0	0.2	31.2
การผลิตผลิตภัณฑ์ยางและพลาสติก	1,862.9	-	788.4	-	42.3
การผลิตผลิตภัณฑ์อื่นๆ ที่ทำจากแร่โลหะ	216,514.1	2.7	75,529.2	3.1	34.9
การผลิตโลหะขั้นมูลฐาน	298.0	-	84.1	-	28.2
การผลิตผลิตภัณฑ์โลหะประดิษฐ์ (ยกเว้นเครื่องจักรและอุปกรณ์)	479,362.6	6.1	169,008.3	6.9	35.3
การผลิตอุปกรณ์ไฟฟ้า	845.8	-	287.5	-	34.0
การผลิตเครื่องจักรและเครื่องมือ ซึ่งมิได้จัดประเภทไว้ในที่อื่น	D	D	D	D	D
การผลิตยานยนต์ รถพ่วง และรถกึ่งพ่วง	3,541.2	-	1,465.1	0.1	41.4
การผลิตอุปกรณ์ขนส่งอื่นๆ	941.8	-	215.5	-	22.9
การผลิตเฟอร์นิเจอร์	1,462,570.2	18.5	491,006.6	20.0	33.6
การผลิตผลิตภัณฑ์อื่นๆ	122,754.9	1.6	45,568.7	1.9	37.1
การซ่อมและการติดตั้งเครื่องจักรและอุปกรณ์	42,573.9	0.5	17,943.5	0.7	42.1
การจัดการน้ำเสีย	10,929.8	0.1	4,387.9	0.2	40.1
การเก็บรวบรวมของเสีย การบำบัด และการกำจัดของเสีย รวมถึงการนำของเสียกลับมาใช้ใหม่	3,703.8	-	1,455.3	0.1	39.3

หมายเหตุ : - ไม่มีข้อมูล หรือข้อมูลมีค่าเป็น 0 หรือมีข้อมูลจำนวนเล็กน้อย
D หมายถึง ตัวเลขที่ไม่เปิดเผย

2.2.2 มูลค่าผลผลิต

ในด้านการดำเนินกิจการของสถานประกอบการอุตสาหกรรมการผลิตในจังหวัดแพร่ (ตาราง ง) พบว่า มีมูลค่าผลผลิตรวมทั้งสิ้นประมาณ 7,906.4 ล้านบาท

หากพิจารณาตามขนาดของสถานประกอบการ พบว่า สถานประกอบการขนาดเล็กที่มีคนทำงาน 1-15 คน มีมูลค่าผลผลิตในสัดส่วนที่สูงที่สุด คือ ร้อยละ 87.4

เมื่อพิจารณาตามหมวดย่อยอุตสาหกรรมประเภทต่างๆ พบว่า มูลค่าผลผลิตส่วนใหญ่มาจากอุตสาหกรรมการผลิตไม้และผลิตภัณฑ์จากไม้และไม้ก๊อก (ยกเว้นเฟอร์นิเจอร์) การผลิตสิ่งของจากฟางและวัสดุถักสานอื่นๆ ประมาณร้อยละ 27.0 รองลงมา มาจากอุตสาหกรรมการผลิตผลิตภัณฑ์อาหาร การผลิตเฟอร์นิเจอร์ ประมาณร้อยละ 24.4 และ 18.5 ตามลำดับ นอกจากนี้ในอุตสาหกรรมการผลิตอื่นๆ ในแต่ละหมวดย่อยมีมูลค่าผลผลิตในสัดส่วนไม่เกินร้อยละ 7.4

2.2.3 มูลค่าเพิ่ม

มูลค่าเพิ่มในการดำเนินกิจการของสถานประกอบการอุตสาหกรรมการผลิตในจังหวัดแพร่ (ตาราง ง) พบว่า มีมูลค่าเพิ่มรวมทั้งสิ้นประมาณ 2,449.8 ล้านบาท

หากพิจารณาตามขนาดสถานประกอบการ พบว่า สถานประกอบการขนาดเล็กที่มีคนทำงาน 1-15 คน มีมูลค่าเพิ่มในสัดส่วนที่สูงที่สุด คือ ร้อยละ 87.9 ในขณะที่สัดส่วนของมูลค่าเพิ่มต่อมูลค่าผลผลิตสูงที่สุดนั้นมาจากสถานประกอบการที่มีขนาดคนทำงาน 31-50 คน ประมาณร้อยละ 33.8

เมื่อพิจารณาตามหมวดย่อยอุตสาหกรรมประเภทต่างๆ พบว่า มูลค่าเพิ่มส่วนใหญ่มาจากอุตสาหกรรมการผลิตไม้และผลิตภัณฑ์จากไม้และไม้ก๊อก (ยกเว้นเฟอร์นิเจอร์) การผลิตสิ่งของจากฟางและวัสดุถักสานอื่นๆ ประมาณร้อยละ 23.9 รองลงมา มาจากอุตสาหกรรมการ

ผลิตผลิตภัณฑ์อาหาร และการผลิตเฟอร์นิเจอร์ ประมาณร้อยละ 21.2 และ 20.0 ตามลำดับ นอกจากนี้ในอุตสาหกรรมการผลิตอื่นๆ ในแต่ละหมวดย่อยมีมูลค่าเพิ่มในสัดส่วนไม่เกินร้อยละ 9.0

เมื่อพิจารณาเปรียบเทียบมูลค่าเพิ่มต่อมูลค่าผลผลิตในแต่ละหมวดย่อยอุตสาหกรรมพบว่า สถานประกอบการที่ประกอบอุตสาหกรรมการผลิตกระดาษและผลิตภัณฑ์กระดาษ การผลิตผลิตภัณฑ์ยางและพลาสติก และการซ่อมและการติดตั้งเครื่องจักรและอุปกรณ์ มีสัดส่วนของมูลค่าเพิ่มต่อมูลค่าผลผลิตสูงกว่าอุตสาหกรรมการผลิตหมวดย่อยอื่นๆ คือ ร้อยละ 43.8 42.3 และ 42.1 ตามลำดับ ในขณะที่อุตสาหกรรมการผลิตเคมีภัณฑ์และผลิตภัณฑ์เคมี มีสัดส่วนมูลค่าเพิ่มต่อมูลค่าผลผลิตต่ำที่สุด คือ ร้อยละ 19.1 (ตาราง ง)

2.2.4 มูลค่าผลผลิตเฉลี่ย

จากตาราง จ แสดงให้เห็นว่าสถานประกอบการอุตสาหกรรมการผลิตในจังหวัดแพร่ มีมูลค่าผลผลิตเฉลี่ยต่อสถานประกอบการและมูลค่าผลผลิตเฉลี่ยต่อคนทำงาน ประมาณ 520,843 บาท และ 209,602 บาท ตามลำดับ

หากพิจารณาตามขนาดของสถานประกอบการ พบว่า มูลค่าผลผลิตเฉลี่ยต่อสถานประกอบการขนาดเล็กที่มีคนทำงาน 1-15 คน มีมูลค่าผลผลิตเฉลี่ยต่อสถานประกอบการน้อยที่สุด คือ ประมาณ 458,117 บาท สถานประกอบการขนาดใหญ่ที่มีคนทำงาน 51- 200 คน มีมูลค่าผลผลิตเฉลี่ยต่อสถานประกอบการมากประมาณ 22.5 ล้านบาท สำหรับมูลค่าผลผลิตเฉลี่ยต่อคนทำงาน พบว่า สถานประกอบการที่มีคนทำงาน 26-30 คน มีมูลค่าผลผลิตเฉลี่ยต่อคนทำงานสูงที่สุด ประมาณ 576,251 บาท ในขณะที่สถานประกอบการที่มีคนทำงาน 1-15 คน และ 16-25 คน พบว่ามีมูลค่าผลผลิตเฉลี่ยต่อคนทำงานประมาณ 201,734 บาท และ 201,709 บาท

เมื่อพิจารณาตามหมวดย่อยอุตสาหกรรมพบว่า อุตสาหกรรมการผลิตกระดาษและผลิตภัณฑ์กระดาษ มีผลผลิตเฉลี่ยต่อสถานประกอบการสูง ประมาณ 5,047,249 บาท ในขณะที่อุตสาหกรรมการผลิตอุปกรณ์ไฟฟ้า มีมูลค่าผลผลิตเฉลี่ยต่อสถานประกอบการต่ำสุด คือ ประมาณ 76,895 บาท

สำหรับมูลค่าผลผลิตเฉลี่ยต่อคนทำงานพบว่า สถานประกอบการอุตสาหกรรมการผลิตกระดาษและผลิตภัณฑ์กระดาษ มีมูลค่าผลผลิตเฉลี่ยต่อคนทำงานสูงที่สุด คือ ประมาณ 431,389 บาท รองลงมาคือ อุตสาหกรรมการผลิตภัณฑอาหาร ประมาณ 341,708 บาท ส่วนอุตสาหกรรมการผลิตสิ่งทอ มีมูลค่าผลผลิตเฉลี่ยต่อคนทำงานต่ำสุด คือ ประมาณ 55,425 บาท

2.2.5 มูลค่าเพิ่มเฉลี่ย

ในด้านมูลค่าเพิ่มเฉลี่ยต่อสถานประกอบการและมูลค่าเพิ่มเฉลี่ยต่อคนทำงานพบว่า สถานประกอบการอุตสาหกรรมการผลิตในจังหวัดแพร่ มีมูลค่าเพิ่มเฉลี่ยต่อสถานประกอบการและมูลค่าเพิ่มเฉลี่ยต่อคนทำงานประมาณ 161,383 และ 64,945 บาท ตามลำดับ

หากพิจารณาตามขนาดของสถานพบว่า มูลค่าเพิ่มเฉลี่ยต่อสถานประกอบการขนาดเล็กที่มีคนทำงาน 1-15 คน มีมูลค่าเพิ่มเฉลี่ยต่อสถานประกอบการน้อยที่สุด คือ ประมาณ 142,855 บาท สถานประกอบการขนาดใหญ่ที่มีคนทำงาน 51-200 คน มีมูลค่าเพิ่มเฉลี่ยต่อสถานประกอบการค่อนข้างมาก คือ ประมาณ 7 ล้านบาท สำหรับมูลค่าเพิ่มเฉลี่ยต่อคนทำงานพบว่า สถานประกอบการที่มีคนทำงาน 26-30 คน มีมูลค่าเพิ่มเฉลี่ยต่อคนทำงานสูงที่สุด ประมาณ 136,117 บาท ในขณะที่สถานประกอบการที่มีคนทำงาน 16-25 คน พบว่า มีมูลค่าเพิ่มเฉลี่ยต่อคนทำงานต่ำสุด คือ ประมาณ 59,200 บาท

เมื่อพิจารณาตามหมวดย่อยอุตสาหกรรมการผลิตกระดาษและผลิตภัณฑ์กระดาษ มีมูลค่าเพิ่มเฉลี่ยต่อสถานประกอบการสูง ประมาณ 2,209,131 บาท ส่วนสถานประกอบการอุตสาหกรรมผลิตอุปกรณ์ไฟฟ้า มีมูลค่าเพิ่มเฉลี่ยต่อสถานประกอบการต่ำสุด คือ ประมาณ 26,138 บาท

สำหรับมูลค่าเพิ่มเฉลี่ยต่อคนทำงานพบว่า สถานประกอบการอุตสาหกรรมการผลิตกระดาษและผลิตภัณฑ์กระดาษ มีมูลค่าเพิ่มเฉลี่ยต่อคนทำงานสูงที่สุด คือ ประมาณ 188,815 บาท รองลงมาคือ อุตสาหกรรมการซ่อมและการติดตั้งเครื่องจักรและอุปกรณ์ 119,623 บาท ส่วนอุตสาหกรรมการผลิตสิ่งทอ มีมูลค่าเพิ่มเฉลี่ยต่อคนทำงานต่ำสุด คือ ประมาณ 22,381 บาท

2.3 สรุปและข้อเสนอแนะของสถานประกอบการ

ผลจากการสำมะโนอุตสาหกรรม พ.ศ. 2555: อุตสาหกรรมการผลิตจังหวัดแพร่ พบว่ามีจำนวนสถานประกอบการอุตสาหกรรมการผลิตทั้งสิ้นประมาณ 15,180 แห่ง ส่วนใหญ่หรือประมาณร้อยละ 99.3 เป็นสถานประกอบการที่มีขนาดคนทำงาน 1-15 คน และประกอบอุตสาหกรรมการผลิตเกี่ยวกับการผลิตเสื้อผ้าเครื่องแต่งกาย สำหรับคนทำงานในสถานประกอบการอุตสาหกรรมการผลิตมีจำนวนทั้งสิ้นประมาณ 37,721 คน มีการจ้างงานหรือมีลูกจ้างทั้งสิ้นประมาณ 16,304 คน โดยได้รับค่าตอบแทนต่อคนต่อปีประมาณ 53,788 บาท ส่วนมูลค่าผลผลิตมีมูลค่าประมาณ 7,906.4 ล้านบาท ค่าใช้จ่ายขั้นกลางประมาณ 5,456.6 ล้านบาทและมูลค่าเพิ่มประมาณ 2,449.8 ล้านบาท เป็นต้น

ตาราง จ มูลค่าผลผลิต และมูลค่าเพิ่มเฉลี่ยต่อสถานประกอบการ และต่อคนทำงาน จำแนกตามขนาดของสถานประกอบการและ
หมวดย่อยอุตสาหกรรม

(หน่วย : พันบาท)

ขนาดของสถานประกอบการ/ หมวดย่อยอุตสาหกรรม	มูลค่าผลผลิตเฉลี่ย		มูลค่าเพิ่มเฉลี่ย	
	ต่อสถาน- ประกอบการ	ต่อคนทำงาน	ต่อสถาน- ประกอบการ	ต่อคนทำงาน
รวม	520.8	209.6	161.4	64.9
ขนาดของสถานประกอบการ				
1 – 15 คน	458.1	201.7	142.9	62.9
16 – 25 คน	3,982.0	201.7	1,168.7	59.2
26 – 30 คน	15,723.4	576.3	3,714.0	136.1
31 – 50 คน	13,691.9	364.2	4,625.4	123.0
51 – 200 คน	22,502.6	274.1	7,091.3	86.4
มากกว่า 200 คน	D	D	D	D
หมวดย่อยอุตสาหกรรม				
การผลิตผลิตภัณฑ์อาหาร	828.6	341.7	223.6	92.2
การผลิตเครื่องดื่ม	854.3	213.7	240.4	60.1
การผลิตผลิตภัณฑ์ยาสูบ	970.7	86.2	388.8	34.5
การผลิตสิ่งทอ	104.9	55.4	42.4	22.4
การผลิตเสื้อผ้าเครื่องแต่งกาย	142.4	102.0	53.7	38.5
การผลิตเครื่องหนังและผลิตภัณฑ์ที่เกี่ยวข้อง	458.9	153.3	160.0	53.5
การผลิตไม้และผลิตภัณฑ์จากไม้และไม้ก๊อก (ยกเว้นเฟอร์นิเจอร์) การผลิตสิ่งของจากฟางและวัสดุถักสานอื่นๆ	806.6	279.7	221.7	76.9
การผลิตกระดาษและผลิตภัณฑ์กระดาษ	5,047.2	431.4	2,209.1	188.8
การพิมพ์และการผลิตซ้ำสื่อบันทึกข้อมูล	550.5	222.7	137.6	55.7
การผลิตเคมีภัณฑ์และผลิตภัณฑ์เคมี	657.7	256.9	125.7	49.1
การผลิตเภสัชภัณฑ์ เคมีภัณฑ์ที่ใช้รักษาโรค และผลิตภัณฑ์จากพืช และสัตว์ที่ใช้รักษาโรค	306.8	80.7	95.6	25.2
การผลิตผลิตภัณฑ์ยางและพลาสติก	88.7	81.0	37.5	34.3
การผลิตผลิตภัณฑ์อื่นๆ ที่ทำจากแร่หรือโลหะ	1,209.6	297.0	422.0	103.6
การผลิตโลหะขั้นมูลฐาน	99.3	99.3	28.0	28.0
การผลิตผลิตภัณฑ์โลหะประดิษฐ์ (ยกเว้นเครื่องจักรและอุปกรณ์)	721.9	231.2	254.5	81.5
การผลิตอุปกรณ์ไฟฟ้า	76.9	76.9	26.1	26.1
การผลิตเครื่องจักรและเครื่องมือ ซึ่งมีได้จัดประเภทไว้ในที่อื่น	D	D	D	D
การผลิตยานยนต์ รถพ่วง และรถกึ่งพ่วง	354.1	168.6	146.5	69.8
การผลิตอุปกรณ์ขนส่งอื่นๆ	235.5	134.5	53.9	30.8
การผลิตเฟอร์นิเจอร์	808.9	225.6	271.6	75.7
การผลิตผลิตภัณฑ์อื่นๆ	181.3	87.7	67.3	32.5
การซ่อมและการติดตั้งเครื่องจักรและอุปกรณ์	525.6	283.8	221.5	119.6
การจัดการน้ำเสีย	287.6	165.6	115.5	66.5
การเก็บรวบรวมของเสีย การบำบัด และการกำจัดของเสีย รวมถึงการนำของเสียกลับมาใช้ใหม่	1,234.6	137.2	485.1	53.9

หมายเหตุ : D หมายถึง ตัวเลขที่ไม่เปิดเผย

● ความช่วยเหลือที่ต้องการจากหน่วยงานของรัฐ

ในภาพรวมของสถานประกอบการอุตสาหกรรมในจังหวัดแพร่ (แผนภูมิ ฎ) รายงานว่าต้องการให้ภาครัฐช่วยเหลือเกี่ยวกับการส่งเสริมการลงทุนให้แก่ผู้ประกอบการมากที่สุด ร้อยละ 61.5 รองลงมาต้องการให้ภาครัฐลดต้นทุนการผลิต ร้อยละ 59.1 จัดหาแหล่งเงินกู้ดอกเบี้ยต่ำ ร้อยละ 41.1 ส่วนสถานประกอบการร้อยละ 30.2 ต้องการให้ภาครัฐจัดหาฝึกอบรมและพัฒนาฝีมือแรงงาน และ ร้อยละ 29.1 ต้องการให้เพิ่มวงเงินสินเชื่อให้แก่ผู้ประกอบการ

แผนภูมิ ฎ ร้อยละของสถานประกอบการอุตสาหกรรม การผลิต จำแนกตามความต้องการให้ภาครัฐช่วยเหลือ 5 อันดับแรก

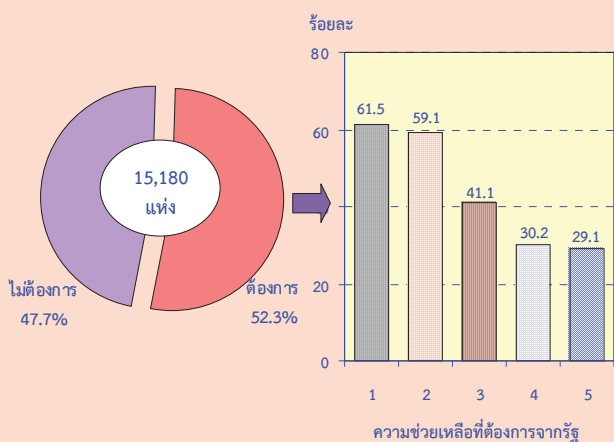

หมายเหตุ : สถานประกอบการ 1 แห่งสามารถตอบได้มากกว่า 1 ข้อ

ความช่วยเหลือที่ต้องการจากรัฐ :

1. ส่งเสริมการลงทุนให้แก่ผู้ประกอบการ
2. ลดต้นทุนการผลิต
3. จัดหาแหล่งเงินกู้ดอกเบี้ยต่ำ
4. จัดหา ฝึกอบรม และพัฒนาฝีมือแรงงาน
5. เพิ่มวงเงินสินเชื่อให้แก่ผู้ประกอบการ

● ปัญหาในการดำเนินงาน

สถานประกอบการอุตสาหกรรมภาคการผลิตประมาณร้อยละ 40.3 รายงานว่ามีปัญหาในการดำเนินงาน โดยส่วนใหญ่ร้อยละ 56.1 รายงานว่ามีปัญหาเกี่ยวกับเงินทุนไม่เพียงพอ รองลงมา มีปัญหาเกี่ยวกับตลาดการผลิตขาดแคลนวัตถุดิบที่ใช้ในการผลิต ขาดแคลนแรงงาน ร้อยละ 40.0 28.3 และ 18.3 ตามลำดับ ในขณะที่ปัญหานโยบายด้านการค้าของรัฐบาลไม่แน่นอนมีเพียงร้อยละ 10.1

แผนภูมิ ฎ ร้อยละของสถานประกอบการอุตสาหกรรมการผลิต จำแนกตามการมีปัญหาในการดำเนินงาน

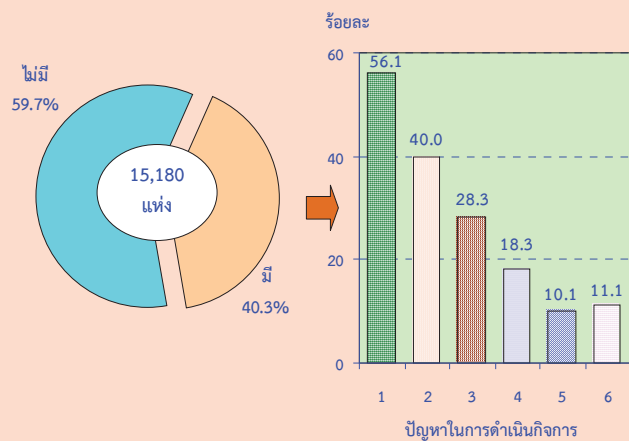

หมายเหตุ : สถานประกอบการ 1 แห่งสามารถตอบได้มากกว่า 1 ข้อ

ปัญหาในการดำเนินงาน :

1. เงินทุนไม่เพียงพอ
2. ตลาดการผลิตขาดแคลนวัตถุดิบที่ใช้ในการผลิต
3. ขาดแคลนวัตถุดิบที่ใช้ในการผลิต
4. ขาดแคลนแรงงาน
5. นโยบายด้านการค้าของรัฐบาลไม่แน่นอน
6. อื่นๆ

ตารางสถิติ

ตอนที่ 1 ข้อมูลการดำเนินงานกิจการของสถานประกอบการอุตสาหกรรมการผลิต
จำแนกตามขนาดของสถานประกอบการ

สารบัญตารางสถิติ

ตอนที่ 1	ข้อมูลการดำเนินงานกิจการของสถานประกอบการอุตสาหกรรมการผลิต จำแนกตามขนาดของสถานประกอบการ
ตาราง 1	สถิติมูลฐานอุตสาหกรรมการผลิตในปี 2554 จำแนกตามขนาดของสถานประกอบการ
ตาราง 2	มูลค่าผลผลิตของสถานประกอบการอุตสาหกรรมการผลิตในปี 2554 จำแนกตามขนาดของสถานประกอบการ
ตาราง 3	ค่าใช้จ่ายขั้นกลางของสถานประกอบการอุตสาหกรรมการผลิตในปี 2554 จำแนกตามขนาดของสถานประกอบการ
ตาราง 4	คนทำงานในสถานประกอบการอุตสาหกรรมการผลิตในปี 2554 จำแนกตามสถานภาพการทำงาน เพศ และขนาดของสถานประกอบการ
ตาราง 5	จำนวนสถานประกอบการอุตสาหกรรมการผลิต จำแนกตามจำนวนวันทำงานต่อ สัปดาห์ จำนวนชั่วโมงทำงานเฉลี่ยต่อวันของลูกจ้าง และขนาดของสถานประกอบการ
ตาราง 6	ค่าตอบแทนแรงงานในปี 2554 จำแนกตามขนาดของสถานประกอบการ
ตาราง 7	จำนวนและร้อยละของสถานประกอบการอุตสาหกรรมการผลิต จำแนกตามอัตรา การใช้กำลังการผลิตต่อปี 2554 และขนาดของสถานประกอบการ
ตาราง 8	มูลค่าวัตถุดิบและวัสดุประกอบฯ และสินค้าคงเหลือต้นปีและปลายปี 2554 จำแนกตามขนาดของสถานประกอบการ
ตาราง 9	ส่วนเปลี่ยนแปลงของมูลค่าวัตถุดิบและวัสดุประกอบฯ และสินค้าคงเหลือในปี 2554 จำแนกตามขนาดของสถานประกอบการ
ตาราง 10	ค่าใช้จ่ายทั้งสิ้นของสถานประกอบการอุตสาหกรรมการผลิตในปี 2554 จำแนกตามขนาดของสถานประกอบการ
ตาราง 11	รายรับทั้งสิ้นของสถานประกอบการอุตสาหกรรมการผลิตในปี 2554 จำแนกตามขนาดของสถานประกอบการ
ตาราง 12	มูลค่าตามบัญชีของสินทรัพย์ถาวรในปี 2554 จำแนกตามขนาดของสถาน ประกอบการ
ตาราง 13	มูลค่าสินทรัพย์ถาวรที่เปลี่ยนแปลงระหว่าง มกราคม - ธันวาคม 2554 จำแนกตามขนาดของสถานประกอบการ

ตาราง 1 สถิติฐานอุตสาหกรรมการผลิตในปี 2554 จำแนกตามขนาดของสถานประกอบการ

TABLE 1 SUMMARY OF BASIC STATISTICS FOR MANUFACTURING ESTABLISHMENTS IN 2011 BY SIZE OF ESTAB

(พันบาท In Thousand Baht)

ขนาดของสถานประกอบการ	จำนวน สถานประกอบการ Number of establishments	จำนวน คนทำงาน Number of persons engaged	ลูกจ้าง Employees		มูลค่าผลผลิต Value of gross output	ค่าใช้จ่าย ขั้นกลาง Intermediate consumption	มูลค่าเพิ่ม Value added	Size of establishment
			จำนวน Number	ค่าตอบแทน แรงงาน Remuneration				
รวม	15,180	37,721	16,304	876,962.9	7,906,396.6	5,456,608.3	2,449,788.3	Total
1 - 15 คน	15,076	34,236	12,973	664,383.5	6,906,566.8	4,752,883.1	2,153,683.8	1 - 15 persons
16 - 25 คน	58	1,145	1,063	59,540.6	230,957.3	163,173.1	67,784.3	16 - 25 persons
26 - 30 คน	14	382	357	22,507.6	220,128.0	168,131.3	51,996.7	26 - 30 persons
31 - 50 คน	22	827	800	51,943.9	301,220.7	199,461.6	101,759.2	31 - 50 persons
51 - 200 คน	9	739	719	48,687.3	202,523.7	138,702.3	63,821.4	51 - 200 persons
มากกว่า 200 คน ขึ้นไป	1	392	392	D	D	D	D	More than 200 persons

หมายเหตุ : D หมายถึง ตัวเลขที่ไม่เปิดเผย

Note : D means disclosure prohibited.

ที่มา : สำนักงานธุรกิจและอุตสาหกรรม พ.ศ.2555 : อุตสาหกรรมการผลิต จังหวัด เพชร สำนักงานสถิติแห่งชาติ กระทรวงเทคโนโลยีสารสนเทศและการสื่อสาร

Source : The 2012 Business and Industrial Census : Manufacturing Industry, Phrae Province, National Statistical Office, Ministry of Information and Communication Technology.

ตาราง 2 มูลค่าผลิตของสถานประกอบการอุตสาหกรรมการผลิตในปี 2554 จำแนกตามขนาดของสถานประกอบการ

TABLE 2 VALUE OF GROSS OUTPUT OF MANUFACTURING ESTABLISHMENTS IN 2011 BY SIZE OF ESTABLISHMENT

(พันบาท In Thousand Baht)

จำนวน สถาน- ประกอบการ	รวม	มูลค่าขายผลผลิต Sales of goods produced	รายรับจาก การขายสินค้า ที่ซื้อมาจากหน่วย ในสภาพเดิม Sales of goods purchased for resale	รายรับจากการ รับจ้างמהทำการ ผลิตสินค้า Receipts for contract and commission work	รายรับจากการ ให้บริการ บำรุงรักษา ซ่อมแซมและติดตั้ง ให้แก่สถาน ประกอบการอื่น Receipts for repair and installation work etc.	รายรับจากการ ให้เช่าอาคาร ฯลฯ และรายรับอื่น ๆ Receipts for rent on building etc. and other receipts	ส่วนเปลี่ยนแปลง มูลค่าสินค้าคงเหลือ Change in value of stocks of goods	Size of establishment
รวม	15,180	7,906,396.6	25,070.7	291,349.0	13.8	94,825.0	-23,091.7	Total
1 - 15 คน	15,076	6,906,566.9	19,500.7	290,268.5	13.8	76,128.2	-23,980.7	1 - 15 persons
16 - 25 คน	58	230,957.3	5,570.0	1,080.5	-	368.2	-2,832.8	16 - 25 persons
26 - 30 คน	14	220,128.0	-	-	-	4,453.6	-2,579.2	26 - 30 persons
31 - 50 คน	22	301,220.7	-	-	-	13,825.0	-95.9	31 - 50 persons
51 - 200 คน	9	202,523.7	-	-	-	50.0	6,396.8	51 - 200 persons
มากกว่า 200 คน ขึ้นไป	1	D	-	-	-	-	-	More than 200 persons

หมายเหตุ : D หมายถึง ตัวเลขที่ไม่เปิดเผย

Note : D means disclosure prohibited.

ที่มา : สำนักธุรกิจและอุตสาหกรรม พ.ศ.2555 : อุตสาหกรรมการผลิต จังหวัด เพชร สำนักงานสถิติแห่งชาติ กระทรวงเทคโนโลยีสารสนเทศและการสื่อสาร

Source : The 2012 Business and Industrial Census : Manufacturing Industry, Phrae Province, National Statistical Office, Ministry of Information and Communication Technology

ตาราง 3 ค่าใช้จ่ายขั้นกลางของสถานประกอบการอุตสาหกรรมผลิตในปี 2554 จำแนกตามขนาดของสถานประกอบการ

TABLE 3 INTERMEDIATE CONSUMPTION OF MANUFACTURING ESTABLISHMENTS IN 2011 BY SIZE OF ESTABLISHMENT

(พันบาท In Thousand Baht)

จำนวน สถาน- ประกอบการ Number of establishments	รวม Total	ค่าซื้อวัตถุดิบ และวัสดุประกอบ ที่ใช้ในการผลิต Purchase of materials and components	ค่าเชื้อเพลิง และค่าไฟฟ้า ที่ใช้ในการผลิต Cost of fuels, cost of electricity used in production	ค่าติดตั้งซ่อมแซมและ บำรุงรักษาสินค้า ที่จำหน่ายให้ลูกค้า Cost of repair and maintenance sales of goods of purchase	ค่าติดตั้งซ่อมแซมและ บำรุงรักษาเครื่องจักร เครื่องมือ Cost of repair and maintenance of machinery and equipment	ค่าซื้อสินค้า ที่ซื้อจากร้านค้า ในสภาพเดิม Purchase of goods for resale	ค่าจ้างเหมาจ่ายให้ สถานประกอบการ อื่นผลิตสินค้าให้ Cost of contract and commission work	ค่าใช้จ่ายอื่น ๆ Other expenses	ส่วนเปลี่ยนแปลง มูลค่าวัตถุดิบและ วัสดุประกอบฯ คงเหลือ Change in value of stocks of materials and components	Total	Size of establishment
15,180	5,456,608.3	4,443,152.5	218,314.2	1,920.0	84,909.9	23,460.4	2,991.6	569,844.5	-112,015.2		
1 - 15 คน	4,752,883.1	3,914,242.8	167,576.1	1,005.7	73,517.8	19,498.4	1,544.6	467,624.6	-107,873.1		1 - 15 persons
16 - 25 คน	163,173.1	124,772.6	6,639.6	174.0	1,291.2	3,960.0	1,446.0	21,550.1	-3,339.6		16 - 25 persons
26 - 30 คน	168,131.3	144,962.2	4,957.8	569.0	1,598.8	-	-	15,544.4	-499.2		26 - 30 persons
31 - 50 คน	199,461.6	146,427.2	16,063.1	171.4	2,301.2	2.0	1.0	30,445.2	-4,050.5		31 - 50 persons
51 - 200 คน	138,702.3	111,667.7	3,077.7	-	3,201.0	-	-	24,503.1	3,747.2		51 - 200 persons
มากกว่า 200 คน ขึ้นไป	D	D	D	-	D	-	-	D	-		More than 200 persons

หมายเหตุ : D หมายถึง ตัวเลขที่ไม่เปิดเผย

Note : D means disclosure prohibited.

ที่มา : สำมะโนธุรกิจและอุตสาหกรรม พ.ศ.2555 : อุตสาหกรรมการผลิต จังหวัด เพชร สำนักงานสถิติแห่งชาติ กระทรวงเทคโนโลยีสารสนเทศและการสื่อสาร

Source : The 2012 Business and Industrial Census : Manufacturing Industry, Phrae Province, National Statistical Office, Ministry of Information and Communication Technology.

ตาราง 4 คนทำงานในสถานประกอบการอุตสาหกรรมผลิตในปี 2554 จำแนกตามสถานภาพการทำงาน เพศ และขนาดของสถานประกอบการ

TABLE 4 PERSONS ENGAGED IN MANUFACTURING ESTABLISHMENTS IN 2011 BY WORK STATUS, SEX AND SIZE OF ESTABLISHMENT

ขนาดของสถานประกอบการ ประเภท	จำนวน สถาน- ประกอบการ	คนทำงานโดยไม่ได้รับค่าจ้าง/ เงินเดือน						ลูกจ้างในกรรมวิธีการผลิต Operatives						ลูกจ้างอื่น ๆ						
		รวม			รวม			รวม			รวม			รวม			รวม			
		ชาย	หญิง	Total	ชาย	หญิง	Total	ชาย	หญิง	Total	ชาย	หญิง	Total	ชาย	หญิง	Total	ชาย	หญิง	Total	
		Male	Female	Total	Male	Female	Total	Male	Female	Total	Male	Female	Total	Male	Female	Total	Male	Female	Total	
รวม	15,180	37,721	16,740	20,981	21,417	8,100	13,317	16,274	8,628	7,646	13,420	7,157	6,263	2,854	1,471	1,383	30	12	18	Total
1 - 15 คน	15,076	34,236	15,182	19,054	21,263	8,028	13,235	12,970	7,154	5,816	10,647	5,907	4,741	2,323	1,247	1,075	3	-	3	1 - 15 persons
16 - 25 คน	58	1,145	482	663	82	33	49	1,055	443	612	914	367	547	141	76	65	8	6	2	16 - 25 persons
26 - 30 คน	14	382	219	163	25	15	10	357	204	153	331	193	138	26	11	15	-	-	-	26 - 30 persons
31 - 50 คน	22	827	357	470	27	13	14	785	339	446	584	241	343	201	98	103	15	5	10	31 - 50 persons
51 - 200 คน	9	739	328	411	20	11	9	715	316	399	552	278	274	163	38	125	4	1	3	51 - 200 persons
มากกว่า 200 คน ขึ้นไป	1	D	D	D	-	-	-	D	D	D	D	D	D	-	-	-	-	-	-	More than 200 persons

หมายเหตุ : D หมายถึง ตัวเลขที่ไม่เปิดเผย

Note : D means disclosure prohibited.

ที่มา : สำนักธุรกิจและอุตสาหกรรม ผลิต จังหวัด เพชร สำนักงานสถิติแห่งชาติ กระทรวงเทคโนโลยีสารสนเทศและการสื่อสาร

Source : The 2012 Business and Industrial Census : Manufacturing Industry, Phrae Province, National Statistical Office, Ministry of Information and Communication Technology.

ตาราง 5 จำนวนสถานประกอบการอุตสาหกรรมผลิต จำนวนตามจำนวนวันทำงานต่อสัปดาห์ จำนวนชั่วโมงทำงานเฉลี่ยต่อวันของลูกจ้าง และขนาดของสถานประกอบการ

TABLE 5 NUMBER OF MANUFACTURING ESTABLISHMENTS BY WORKING DAYS PER WEEK, WORKING HOURS PER DAY OF EMPLOYEES AND SIZE OF ESTABLISHMENT

จำนวน สถาน ประกอบการ Number of establishments	คนทำงานโดยไม่ได้รับค่าจ้าง/เงินเดือน Unpaid workers			ลูกจ้างในกรรมวิธีการผลิต Operatives			ลูกจ้างอื่น ๆ Other employees			Size of establishment								
	จำนวนวันทำงานต่อสัปดาห์ Number of working days per week	จำนวนชั่วโมงทำงานเฉลี่ยต่อวัน Number of working hours per day	จำนวนวันทำงานต่อสัปดาห์ Number of working days per week	จำนวนชั่วโมงทำงานเฉลี่ยต่อวัน Number of working hours per day	จำนวนวันทำงานต่อสัปดาห์ Number of working days per week	จำนวนชั่วโมงทำงานเฉลี่ยต่อวัน Number of working hours per day	จำนวนวันทำงานต่อสัปดาห์ Number of working days per week	จำนวนชั่วโมงทำงานเฉลี่ยต่อวัน Number of working hours per day										
	< 5	6	7	< 8	8 - 10	11 - 12	< 5	6	7	8 - 10	11 - 12							
รวม	1,5180	2,736	3,053	4,120	10,644	383	1,088	1,119	1,341	3,101	62	1	5	2	7	1	Total	
1 - 15 คน	15,076	2,715	3,037	4,111	10,576	372	1,059	1,086	1,299	366	3,018	50	-	2	1	3	-	1 - 15 persons
16 - 25 คน	58	13	10	30	6	42	5	17	25	6	46	6	1	1	-	1	1	16 - 25 persons
26 - 30 คน	14	1	2	10	1	9	3	3	4	7	10	3	-	-	-	-	-	26 - 30 persons
31 - 50 คน	22	5	3	8	1	12	3	6	10	6	17	4	-	2	-	2	-	31 - 50 persons
51 - 200 คน	9	2	1	3	1	5	-	2	3	4	8	-	-	-	1	1	-	51 - 200 persons
มากกว่า 200 คน ขึ้นไป	1	-	-	-	-	-	-	D	-	-	D	-	-	-	-	-	-	More than 200 persons

หมายเหตุ : D หมายถึง ตัวเลขที่ไม่เปิดเผย

Note : D means disclosure prohibited.

ที่มา : สำนักธุรกิจและอุตสาหกรรม พ.ศ.2555 : อุตสาหกรรมการผลิต จังหวัด เพชร สำนักงานสถิติแห่งชาติ กระทรวงเทคโนโลยีสารสนเทศและการสื่อสาร

Source : The 2012 Business and Industrial Census : Manufacturing Industry, Phrae Province, National Statistical Office, Ministry of Information and Communication Technology

ตาราง 6 ค่าตอบแทนแรงงานในปี 2554 จำแนกตามขนาดของสถานประกอบการ

TABLE 6 REMUNERATION IN 2011 BY SIZE OF ESTABLISHMENT

(พันบาท in Thousand Baht)

จำนวน สถาน- ประกอบการ	จำนวนลูกจ้าง Number of employees	รวม Total	ลูกจ้างในกรรมวิธีการผลิต Operatives				ลูกจ้างอื่น ๆ Other employees				ขนาดของสถานประกอบการ Size of establishment
			ค่าจ้าง เงินเดือน Wages, salaries	ค่าล่วงเวลา โบนัส ฯลฯ Overtime bonus etc.	สวัสดิการและ ผลประโยชน์ตอบแทน Fringe benefits อื่น ๆ Others	ค่าจ้าง เงินเดือน Wages, salaries	ค่าล่วงเวลา โบนัส ฯลฯ Overtime bonus etc.	เงินที่สถานประกอบการ จ่ายสมทบเข้ากองทุน เพื่อการ ประกันสังคม ฯลฯ Employer's contribution to social security	เงินที่สถานประกอบการ จ่ายสมทบเข้ากองทุน เพื่อการ ประกันสังคม ฯลฯ Employer's contribution to social security		
รวม	15,180	876,962.9	850,640.7	5,613.2	387.1	2,093.8	7,768.4	7,083.5	393.3	291.6	Total
1 - 15 คน	15,076	664,383.5	656,356.8	945.3	-	771.0	739.1	729.6	-	9.5	1 - 15 persons
16 - 25 คน	58	59,540.6	55,108.5	216.5	-	540.0	3,376.0	3,028.0	210.0	138.0	16 - 25 persons
26 - 30 คน	14	22,507.6	21,796.8	-	-	369.6	-	-	-	-	26 - 30 persons
31 - 50 คน	22	51,943.9	49,046.6	480.9	-	26.1	2,897.3	2,605.9	183.3	108.1	31 - 50 persons
51 - 200 คน	9	48,687.4	47,931.4	970.5	387.1	387.1	756.0	720.0	-	36.0	51 - 200 persons
มากกว่า 200 คนขึ้นไป	1	D	D	D	-	-	-	-	-	-	More than 200 persons

หมายเหตุ : D หมายถึง ตัวเลขที่ไม่เปิดเผย

Note : D means disclosure prohibited.

ที่มา : สำนักข้อมูลและอุตสาหกรรม พ.ศ.2555 : อุตสาหกรรมการผลิต จังหวัด เพชร สำนักงานสถิติแห่งชาติ กระทรวงเทคโนโลยีสารสนเทศและการสื่อสาร

Source : The 2012 Business and Industrial Census : Manufacturing Industry, Phrae Province, National Statistical Office, Ministry of Information and Communication Technology

ตาราง 7 จำนวนและร้อยละของสถานประกอบการอุตสาหกรรมผลิต จำนวนตามอัตราการใช้กำลังการผลิตที่ 2554 และขนาดของสถานประกอบการ

TABLE 7 NUMBER AND PERCENTAGE OF MANUFACTURING ESTABLISHMENTS BY PERCENTAGE OF CAPACITY UTILIZATION IN 2011 AND SIZE OF ESTABLISHMENT

ขนาดของสถานประกอบการ	อัตราการใช้กำลังการผลิตที่ 2554 Percentage of capacity utilization in 2011												เฉลี่ยต่อสถาน- ประกอบการ Average per establishment	Size of establishment				
	< 40		40 - 59		60 - 69		70 - 79		80 - 89		90 - 99				>100			
	จำนวน Number	ร้อยละ %	จำนวน Number	ร้อยละ %	จำนวน Number	ร้อยละ %	จำนวน Number	ร้อยละ %	จำนวน Number	ร้อยละ %	จำนวน Number	ร้อยละ %			จำนวน Number	ร้อยละ %		
รวม	15,180	100.0	12	0.1	34	0.2	93	0.6	93	0.6	246	1.6	51	0.3	14,653	96.5	99.0	Total
1 - 15 คน	15,076	100.0	12	0.1	34	0.2	93	0.6	92	0.6	244	1.6	48	0.3	14,555	96.5	99.0	1 - 15 persons
16 - 25 คน	58	100.0	-	-	-	-	-	-	-	-	1	1.7	1	1.7	56	96.6	99.6	16 - 25 persons
26 - 30 คน	14	100.0	-	-	-	-	-	-	-	-	-	-	-	-	14	100.0	100.0	26 - 30 persons
31 - 50 คน	22	100.0	-	-	-	-	1	4.6	1	4.6	1	4.6	1	4.6	19	86.4	97.5	31 - 50 persons
51 - 200 คน	9	100.0	-	-	-	-	-	-	-	-	-	-	1	11.1	8	88.9	98.9	51 - 200 persons
มากกว่า 200 คน ขึ้นไป	1	100.0	-	-	-	-	-	-	-	-	-	-	-	-	1	100.0	100.0	More than 200 persons

ที่มา : สำนักธุรกิจและอุตสาหกรรม พ.ศ.2555 : อุตสาหกรรมผลิต จังหวัด เพชร สำนักงานสถิติแห่งชาติ กระทรวงเทคโนโลยีสารสนเทศและการสื่อสาร

Source : The 2012 Business and Industrial Census : Manufacturing Industry, Phrae Province, National Statistical Office, Ministry of Information and Communication Technology.

ตาราง 8 มูลค่าวัตถุดิบและวัสดุประกอบฯ และสินค้าคงเหลือต้นปีและปลายปี 2554 จำแนกตามขนาดของสถานประกอบการ

TABLE 8 VALUE OF STOCKS AT THE BEGINNING AND THE END OF 2011 BY SIZE OF ESTABLISHMENT

(พันบาท In Thousand Baht)

จำนวน สถาน- ประกอบการ Number of establishments	มูลค่า ณ ต้นปี 2554 At the beginning of 2011				มูลค่า ณ ปลายปี 2554 At the end of 2011				สินค้าที่ซื้อมา สำหรับขายใน สภาพเดิม Goods purchased for resale	สินค้า สำเร็จรูป Finished goods	สินค้า ระหว่าง ผลิต Work in progress	สินค้าที่ซื้อมา จำหน่ายใน สภาพเดิม Goods purchased for resale	Size of establishment
	รวม Total	วัตถุดิบ และ วัสดุประกอบฯ Materials and components	สินค้า ระหว่าง ผลิต Work in progress	สินค้า สำเร็จรูป Finished goods	รวม Total	วัตถุดิบ และ วัสดุประกอบฯ Materials and components	สินค้า ระหว่าง ผลิต Work in progress	สินค้า สำเร็จรูป Finished goods					
รวม	735,714.0	349,147.0	136,921.0	245,228.0	600,607.0	237,131.8	120,576.4	242,117.9	781.0	Total	Goods purchased for resale	Total	
1 - 15 คน	616,194.5	304,902.6	126,250.6	183,214.1	484,340.7	197,029.4	112,276.5	174,291.8	743.0				1 - 15 persons
16 - 25 คน	13,425.5	8,680.0	3,157.0	1,526.5	7,253.1	5,340.4	1,339.5	540.2	33.0				16 - 25 persons
26 - 30 คน	47,807.4	9,252.6	1,831.2	34,199.9	44,729.0	8,753.4	1,130.6	34,845.0	-				26 - 30 persons
31 - 50 คน	40,678.1	17,195.0	3,832.3	19,645.9	36,531.8	13,144.5	4,729.8	18,652.4	5.0				31 - 50 persons
51 - 200 คน	17,608.5	9,116.9	1,850.0	6,641.7	27,752.5	12,864.1	1,100.0	13,788.5	-				51 - 200 persons
มากกว่า 200 คน ขึ้นไป	-	-	-	-	-	-	-	-	-				More than 200 persons

ที่มา : สำนักธุรกิจและอุตสาหกรรม พ.ศ.2555 : อุตสาหกรรมการผลิต จังหวัด เพชร สำนักงานสถิติแห่งชาติ กระทรวงเทคโนโลยีสารสนเทศและการสื่อสาร

Source : The 2012 Business and Industrial Census : Manufacturing Industry, Phrae Province, National Statistical Office, Ministry of Information and Communication Technology.

ตาราง 9 ส่วนเปลี่ยนแปลงของมูลค่าวัตถุดิบและวัสดุประกอบฯ และสินค้าคงเหลือในปี 2554 จำแนกตามขนาดของสถานประกอบการ

TABLE 9 CHANGE IN VALUE OF STOCKS IN 2011 BY SIZE OF ESTABLISHMENT

(พันบาท In Thousand Baht)

ขนาดของสถานประกอบการ Number of establishments	จำนวน สถาน- ประกอบการ Number of establishments	ส่วนเปลี่ยนแปลงของมูลค่าวัตถุดิบและวัสดุประกอบฯ และสินค้าคงเหลือ Change in value of stocks						Size of establishment
		รวม Total	วัตถุดิบและ วัสดุประกอบฯ Materials and components	สินค้าระหว่าง ผลิต Work in progress	สินค้า สำเร็จรูป Finished goods	สินค้าที่เข้ามา จำหน่ายในสภาพเดิม Goods purchased for resale		
รวม	15,180	-135,107.0	-112,015.2	-16,344.7	-3,110.1	-3,636.9	Total	
1 - 15 คน	15,076	-131,853.8	-107,873.1	-13,974.1	-8,922.4	-1,084.2	1 - 15 persons	
16 - 25 คน	58	-6,172.4	-3,339.6	-1,817.5	-986.3	-29.0	16 - 25 persons	
26 - 30 คน	14	-3,078.4	-499.2	-700.6	645.2	-2,523.8	26 - 30 persons	
31 - 50 คน	22	-4,146.4	-4,050.5	897.6	-993.5	-	31 - 50 persons	
51 - 200 คน	9	10,144.0	3,747.2	-750.0	7,146.8	-	51 - 200 persons	
มากกว่า 200 คนขึ้นไป	1	-	-	-	-	-	More than 200 persons	

ที่มา : สำมะโนธุรกิจและอุตสาหกรรม พ.ศ.2555 : อุตสาหกรรมการผลิต จังหวัด เพชร สำนักงานสถิติแห่งชาติ กระทรวงเทคโนโลยีสารสนเทศและการสื่อสาร

Source : The 2012 Business and Industrial Census : Manufacturing Industry, Phrae Province, National Statistical Office, Ministry of Information and Communication Technology.

ตาราง 10 ค่าใช้จ่ายทั้งสิ้นของสถานประกอบการอุตสาหกรรมการผลิตในปี 2554 จำแนกตามขนาดของสถานประกอบการ
TABLE 10 TOTAL EXPENSES OF MANUFACTURING ESTABLISHMENTS IN 2011 BY SIZE OF ESTABLISHMENT

(พันบาท In Thousand Baht)

จำนวน สถาน- ประกอบการ Number of establishments	รวม Total	ค่าซื้อวัตถุดิบ และวัสดุประกอบ ที่ใช้ในการผลิต Purchase of materials and components	ค่าเชื้อเพลิง และค่าไฟฟ้า ที่ใช้จ่ายในการผลิต Cost of fuels, electricity used in production	ค่าติดตั้งซ่อมแซมและ บำรุงรักษาสินค้า ที่จำหน่ายให้ลูกค้า Cost of repair and maintenance sales of goods of purchase	ค่าติดตั้งซ่อมแซมและ บำรุงรักษาเครื่องจักร เครื่องมือ Cost of repair and maintenance of machinery and equipment	ค่าซื้อสินค้า ที่ซื้อจากร้านค้า ในสภาพเดิม Purchase of goods for resale	ค่าจ้างเหมาจ่ายให้ สถานประกอบการ อื่นผลิตสินค้าให้ Cost of contract and commission work	ค่าใช้จ่าย ในการขาย Cost of sale	ค่าใช้จ่าย ในการบริหาร และดำเนินงาน Administrative expense	ค่าใช้จ่ายอื่น ๆ Other expenses	Size of establishment
รวม	5,390,383.0	4,443,152.5	218,314.2	1,920.0	84,909.9	23,460.4	2,991.6	77,383.2	458,546.7	79,704.5	Total
1 - 15 คน	4,675,873.9	3,914,242.8	167,576.1	1,005.7	73,517.8	19,498.4	1,544.6	45,003.0	399,820.2	53,665.5	1 - 15 persons
16 - 25 คน	160,771.0	124,772.6	6,639.6	174.0	1,291.2	3,960.0	1,446.0	14,342.8	8,046.0	98.9	16 - 25 persons
26 - 30 คน	174,075.5	144,962.2	4,957.8	569.0	1,598.8	-	-	3,026.6	17,049.5	1,911.7	26 - 30 persons
31 - 50 คน	200,545.8	146,427.2	16,063.1	171.4	2,301.2	2.0	1.0	3,230.2	15,942.4	16,407.4	31 - 50 persons
51 - 200 คน	144,859.7	111,667.7	3,077.7	-	3,201.0	-	-	11,780.5	7,511.7	7,621.1	51 - 200 persons
มากกว่า 200 คน ขึ้นไป	D	D	D	-	D	-	-	-	D	-	More than 200 persons

หมายเหตุ : D หมายถึง ตัวเลขที่ไม่เปิดเผย

Note : D means disclosure prohibited.

ที่มา : สำมะโนธุรกิจและอุตสาหกรรม พ.ศ.2555 : อุตสาหกรรมผลิต จังหวัดแพร่ สำนักงานสถิติแห่งชาติ กระทรวงเทคโนโลยีสารสนเทศและการสื่อสาร

Source : The 2012 Business and Industrial Census : Manufacturing Industry, Phrae Province, National Statistical Office, Ministry of Information and Communication Technology.

ตาราง 11 รายรับทั้งสิ้นของสถานประกอบการอุตสาหกรรมการผลิตในปี 2554 จำแนกตามขนาดของสถานประกอบการ

TABLE 11 TOTAL RECEIPTS OF MANUFACTURING ESTABLISHMENTS IN 2011 BY SIZE OF ESTABLISHMENT

		(พันบาท In Thousand Baht)									
จำนวน สถานประกอบการ	รวม	มูลค่าขายผลผลิต	ขายรับจาก การขายสินค้า	ขายรับจาก รับจ้างเหมาทำการ ผลิตสินค้า	ขายรับจาก บริการ บำรุงรักษา ซ่อมแซม	เงินปันผลรับ	ดอกเบี้ยรับ	กำไรจากการ เปลี่ยนแปลง อัตราแลกเปลี่ยน	รายรับอื่น ๆ	Size of establishment	
Number of establishments	Total	Sales of goods produced	Sales of goods produced	Receipts for contract and commission work	Receipts for repair and installation work done for others	Dividend	Interest	Gain from currency exchange	Other receipts		
รวม	7,956,346.5	7,518,229.9	25,070.7	291,349.0	13.8	10,522.7	15.4	16,320.0	94,825.0	Total	
1 - 15 คน	6,931,061.3	6,544,636.4	19,500.7	290,268.5	13.8	513.7	-	-	76,128.2	1 - 15 persons	
16 - 25 คน	233,790.1	226,771.4	5,570.0	1,080.5	-	-	-	-	368.2	16 - 25 persons	
26 - 30 คน	222,716.2	218,253.6	-	-	-	9.0	-	-	4,453.6	26 - 30 persons	
31 - 50 คน	327,651.9	287,491.6	-	-	-	10,000.0	15.4	16,320.0	13,825.0	31 - 50 persons	
51 - 200 คน	196,126.9	196,076.9	-	-	-	-	-	-	50.0	51 - 200 persons	
มากกว่า 200 คน ขึ้นไป	D	D	-	-	-	-	-	-	-	More than 200 persons	

หมายเหตุ : D หมายถึง ตัวเลขที่ไม่เปิดเผย

Note : D means disclosure prohibited.

ที่มา : สำนักธุรกิจและอุตสาหกรรม พ.ศ.2555 : อุตสาหกรรมการผลิต จังหวัดแพร่ สำนักงานสถิติแห่งชาติ กระทรวงเทคโนโลยีสารสนเทศและการสื่อสาร

Source : The 2012 Business and Industrial Census : Manufacturing Industry, Phrae Province, National Statistical Office, Ministry of Information and Communication Technology.

ตาราง 12 มูลค่าตามบัญชีของสินทรัพย์ถาวรในปี 2554 จำนวนตามขนาดของสถานประกอบการ
TABLE 12 BOOK VALUE OF FIXED ASSETS IN 2011 BY SIZE OF ESTABLISHMENT

(พันบาท in Thousand Baht)

จำนวน สถาน- ประกอบการ Number of establish- ments	มูลค่าสินทรัพย์ต้นงวด Book value of fixed assets 1 Jan. 2011					มูลค่าสินทรัพย์ปลายงวด Book value of fixed assets 31 Dec. 2011					รวม Total	ที่ดิน Land	เครื่องจักร Machinery	ยานพาหนะ Vehicles	เครื่องใช้ สำนักงาน Office appliances	เครื่องมือ อื่นๆ Other tools	สินทรัพย์ ถาวรอื่น ๆ Other fixed assets	ขนาดของ สถานประกอบการ Size of establishment
	รวม Total	ที่ดิน Land	อาคารและ สิ่งก่อสร้าง Building and construction	เครื่องจักร Machinery	ยานพาหนะ Vehicles	เครื่องใช้ สำนักงาน Office appliances	เครื่องมือ อื่นๆ Other tools	สินทรัพย์ ถาวรอื่น ๆ Other fixed assets										
รวม	15,180	11,622,811.5	1,444,430.0	4,391,190.1	3,242,257.7	2,380,656.8	36,915.6	125,842.8	1,518.5	7,793,508.8	1,579,423.8	1,554,794.5	2,501,106.3	1,956,632.8	36,219.3	104,140.7	1,251.4	Total
1 - 15 คน	15,076	10,514,458.1	1,071,720.0	4,230,068.4	2,793,048.7	2,274,500.8	28,018.8	116,025.4	1,075.9	6,730,626.9	1,206,246.6	1,397,476.3	2,141,427.5	1,865,448.0	23,027.8	96,059.9	940.8	1 - 15 persons
16 - 25 คน	58	287,199.9	230,860.9	15,482.0	19,513.0	18,548.0	943.4	1,852.6	-	278,374.4	230,930.9	14,085.4	15,919.5	15,151.4	807.9	1,479.3	-	16 - 25 persons
26 - 30 คน	14	117,560.4	49,711.5	16,774.1	18,636.7	28,649.7	546.4	2,938.1	303.9	102,896.0	48,550.4	17,082.0	9,092.1	25,285.8	393.3	2,300.6	211.8	26 - 30 persons
31 - 50 คน	22	204,007.3	48,687.6	64,397.9	48,281.6	35,382.8	4,993.5	2,125.1	138.8	193,396.8	50,914.9	60,066.7	40,120.7	29,369.2	10,902.6	1,924.0	98.8	31 - 50 persons
51 - 200 คน	9	179,585.8	33,450.0	61,467.7	62,777.6	17,875.5	1,913.5	2,101.6	-	169,714.7	32,801.0	63,174.1	54,546.6	16,818.5	637.6	1,736.9	-	51 - 200 persons
มากกว่า 200 คน ขึ้นไป	1	D	D	D	D	D	D	D	D	D	D	D	D	D	D	D	D	More than 200 persons

หมายเหตุ : D หมายถึง ข้อมูลที่ไม่เปิดเผย

Note : D means disclosure prohibited.

ที่มา : สำนักงานธุรกิจและอุตสาหกรรม พ.ศ.2555 - อุตสาหกรรมการผลิต จังหวัดแพร่ สำนักงานสถิติแห่งชาติ กระทรวงเทคโนโลยีสารสนเทศและการสื่อสาร

Source : The 2012 Business and Industrial Census : Manufacturing Industry, Phrae Province, National Statistical Office, Ministry of Information and Communication Technology.

ตาราง 13 มูลค่าสินทรัพย์ถาวรที่เปลี่ยนแปลงระหว่าง มกราคม - ธันวาคม 2554 จำแนกตามขนาดของสถานประกอบการ

TABLE 13 VALUE OF FIXED ASSETS CHANGED IN JANUARY - DECEMBER 2011 BY SIZE OF ESTABLISHMENT

(พันบาท In Thousand Baht)

ขนาดของสถานประกอบการ	จำนวน สถาน- ประกอบการ Number of establishments	รวม Total	มูลค่าสินทรัพย์ถาวรที่เปลี่ยนแปลง		มูลค่าสินทรัพย์ ถาวรที่ซื้อหรือ ผลิตขึ้นเอง Value of new or cost producing of fixed assets	ค่าโอน กรรมสิทธิ์ Ownership transfer fee	Size of establishment
			มูลค่าสินทรัพย์ถาวรที่เปลี่ยนแปลง	Change in value of fixed assets			
รวม	15,180	23,184.4	23,137.9	46.5			Total
1 - 15 คน	15,076	9,564.7	9,518.2	46.5			1 - 15 persons
16 - 25 คน	58	324.9	324.9	-			16 - 25 persons
26 - 30 คน	14	11,461.9	11,461.9	-			26 - 30 persons
31 - 50 คน	22	1,832.9	1,832.9	-			31 - 50 persons
51 - 200 คน	9	-	-	-			51 - 200 persons
มากกว่า 200 คน ขึ้นไป	1	-	-	-			More than 200 persons

ที่มา : สำนักบริหารข้อมูลอุตสาหกรรม พ.ศ.2555 : อุตสาหกรรมการผลิต จังหวัด แพร่ สำนักงานสถิติแห่งชาติ กระทรวงเทคโนโลยีสารสนเทศและการสื่อสาร

Source : The 2012 Business and Industrial Census : Manufacturing Industry, Phrae Province, National Statistical Office, Ministry of Information and Communication Technology.

ตอนที่ 2 ข้อมูลการดำเนินงานของสถานประกอบการอุตสาหกรรมการผลิต จำแนกตามหมวดย่อยอุตสาหกรรม

สารบัญตารางสถิติ

- ตอนที่ 2 ข้อมูลการดำเนินงานกิจการของสถานประกอบการอุตสาหกรรมการผลิต จำแนกตามหมวดย่อยอุตสาหกรรม
- ตาราง 1 สถิติมูลฐานอุตสาหกรรมการผลิตในปี 2554 จำแนกตามหมวดย่อยอุตสาหกรรม
- ตาราง 2 มูลค่าการผลิตของสถานประกอบการอุตสาหกรรมการผลิตในปี 2544 จำแนกตามหมวดย่อยอุตสาหกรรม
- ตาราง 3 ค่าใช้จ่ายขั้นกลางของสถานประกอบการอุตสาหกรรมการผลิตในปี 2554 จำแนกตามหมวดย่อยอุตสาหกรรม
- ตาราง 4 คนทำงานในสถานประกอบการอุตสาหกรรมการผลิตในปี 2554 จำแนกตามสถานภาพการทำงาน เพศ และหมวดย่อยอุตสาหกรรม
- ตาราง 5 จำนวนสถานประกอบการอุตสาหกรรมการผลิต จำแนกตามจำนวนวันทำงานต่อสัปดาห์ จำนวนชั่วโมงทำงานเฉลี่ยต่อวันของลูกจ้าง และหมวดย่อยอุตสาหกรรม
- ตาราง 6 ค่าตอบแทนแรงงานในปี 2554 จำแนกตามหมวดย่อยอุตสาหกรรม
- ตาราง 7 จำนวนและร้อยละของสถานประกอบการอุตสาหกรรมการผลิต จำแนกตามอัตราการใช้กำลังการผลิตต่อปี 2554 และหมวดย่อยอุตสาหกรรม
- ตาราง 8 มูลค่าวัตถุดิบและวัสดุประกอบฯ และสินค้าคงเหลือต้นปีและปลายปี 2554 จำแนกตามหมวดย่อยอุตสาหกรรม
- ตาราง 9 ส่วนเปลี่ยนแปลงของมูลค่าวัตถุดิบและวัสดุประกอบฯ และสินค้าคงเหลือในปี 2554 จำแนกตามหมวดย่อยอุตสาหกรรม
- ตาราง 10 ค่าใช้จ่ายทั้งสิ้นของสถานประกอบการอุตสาหกรรมการผลิตในปี 2554 จำแนกตามหมวดย่อยอุตสาหกรรม
- ตาราง 11 รายรับทั้งสิ้นของสถานประกอบการอุตสาหกรรมการผลิตในปี 2554 จำแนกตามหมวดย่อยอุตสาหกรรม
- ตาราง 12 มูลค่าตามบัญชีของสินทรัพย์ถาวรในปี 2554 จำแนกตามหมวดย่อยอุตสาหกรรม
- ตาราง 13 มูลค่าสินทรัพย์ถาวรที่เปลี่ยนแปลงระหว่าง มกราคม - ธันวาคม 2554 จำแนกตามหมวดย่อยอุตสาหกรรม

ตาราง 1 สถิติฐานอุตสาหกรรมการผลิตในปี 2554 จำแนกตามหมวดย่อยอุตสาหกรรม

TABLE 1 SUMMARY OF BASIC STATISTICS FOR MANUFACTURING ESTABLISHMENTS IN 2011 BY DIVISION OF INDUSTRY

หมวดย่อยอุตสาหกรรม	จำนวน สถานประกอบการ Number of establishments	จำนวน คนทำงาน Number of persons engaged	ลูกจ้าง Employees		มูลค่าผลิต Value of gross output	ค่าใช้จ่าย ชั้นกลาง Intermediate consumption	มูลค่าเพิ่ม Value added	Division of industry
			จำนวน Number	ค่าตอบแทน Remuneration				
รวม	15,180	37,721	16,304	876,962.9	7,906,396.6	5,456,608.3	2,449,788.3	Total
10 การผลิตเครื่องดื่มอัดอากาศ	2,327	5,643	1,846	78,037.8	1,928,256.1	1,407,907.5	520,348.6	Manufacture of food products
11 การผลิตเครื่องดื่ม	378	1,511	815	29,059.2	322,925.0	232,061.5	90,863.5	Manufacture of beverages
12 การผลิตเครื่องดื่มชงดื่ม	157	1,768	1,480	55,801.5	152,396.4	91,349.8	61,046.7	Manufacture of tobacco products
13 การผลิตสิ่งทอ	1,773	3,355	1,429	41,953.5	185,951.0	110,863.3	75,087.7	Manufacture of textiles
14 การผลิตเสื้อผ้าเครื่องแต่งกาย	4,097	5,720	959	54,458.7	583,279.6	363,252.2	220,027.3	Manufacture of wearing apparel
15 การผลิตเครื่องหนังและผลิตภัณฑ์ที่เกี่ยวข้อง	140	419	237	18,588.4	64,252.6	41,849.9	22,402.7	Manufacture of leather and related products
16 การผลิตไม้และผลิตภัณฑ์จากไม้และไม้ก๊อก (ยกเว้นเฟอร์นิเจอร์) การผลิตสิ่งของจากฟาง และวัสดุสถานะอื่นๆ	2,645	7,627	3,575	220,173.3	2,133,463.9	1,546,974.6	586,489.3	Manufacture of wood and products of wood and cork (except furniture); manufacture of articles of straw and plaiting materials
17 การผลิตกระดาษและผลิตภัณฑ์กระดาษ	20	234	207	16,985.2	100,945.0	56,762.4	44,182.6	Manufacture of paper and paper products
18 การพิมพ์และการผลิตสื่ออื่นที่เกี่ยวกับชุด	36	89	34	2,167.7	19,819.2	14,865.6	4,953.6	Printing and reproduction of recorded media
20 การผลิตเคมีภัณฑ์และผลิตภัณฑ์เคมี	66	169	69	1,615.8	43,409.6	35,116.6	8,293.0	Manufacture of chemicals and chemical products
21 การผลิตเภสัชภัณฑ์ เคมีภัณฑ์ใช้ภายในโรค และผลิตภัณฑ์จากพืชและสัตว์ที่ใช้รักษาโรค	40	152	93	2,951.2	12,272.5	8,449.5	3,823.0	Manufacture of pharmaceuticals, medicinal chemical and botanical products
22 การผลิตผลิตภัณฑ์ยางและพลาสติก	21	23	-	-	1,862.9	1,074.5	788.4	Manufacture of rubber and plastic products
23 การผลิตผลิตภัณฑ์อื่น ๆ ที่ทำจากแร่โลหะ	179	729	393	28,345.2	216,514.1	140,984.9	75,529.2	Manufacture of other non-metallic mineral products
24 การผลิตโลหะขั้นมูลฐาน	3	3	-	-	D	D	D	Manufacture of basic metals
25 การผลิตผลิตภัณฑ์โลหะประดิษฐ์ (ยกเว้นเครื่องจักรและอุปกรณ์)	664	2,073	1,065	64,129.7	479,362.6	310,354.3	169,008.3	Manufacture of fabricated metal products (excepts machinery and equipment)
27 การผลิตอุปกรณ์ไฟฟ้า	11	11	-	-	845.8	558.3	287.5	Manufacture of electrical equipment
28 การผลิตเครื่องจักรและเครื่องมือ ซึ่งมิได้จัดประเภทไว้ในที่อื่น	2	40	36	D	D	D	D	Manufacture of machinery and equipment, n.e.c
29 การผลิตยานยนต์ รถพ่วง และรถกึ่งพ่วง	10	21	4	261.8	3,541.2	2,076.2	1,465.1	Manufacture of motor vehicles, trailers and semi-trailers
30 การผลิตอุปกรณ์ขนส่งอื่นๆ	4	7	2	48.6	941.8	726.3	215.5	Manufacture of other transport equipment
31 การผลิตเฟอร์นิเจอร์	1,808	6,483	3,444	231,187.5	1,462,570.2	971,563.7	491,006.6	Manufacture of furniture
32 การผลิตผลิตภัณฑ์อื่น ๆ	677	1,400	541	23,852.9	122,754.9	77,186.2	45,568.7	Other manufacturing
33 การซ่อมและการติดตั้งเครื่องจักรและอุปกรณ์	81	150	45	2,917.7	42,573.9	24,630.4	17,943.5	Repair and installation of machinery and equipment
37 การจัดการน้ำเสีย	38	66	6	321.6	10,929.8	6,541.9	4,387.9	Sewerage
38 การเก็บรวบรวมของเสีย การบำบัด และการกำจัดของเสีย รวมถึงการนำของเสียกลับมาใช้ใหม่	3	27	23	D	D	D	D	Waste collection, treatment and disposal activities; materials recovery

หมายเหตุ : D หมายถึง ตัวเลขที่ไม่เปิดเผย

Note : D means disclosure prohibited.

ที่มา : สำมะโนธุรกิจและอุตสาหกรรม พ.ศ.2555 : อุตสาหกรรมการผลิต จังหวัด เพชร สำนักงานสถิติแห่งชาติ กระทรวงเทคโนโลยีสารสนเทศและการสื่อสาร

Source : The 2012 Business and Industrial Statistical Office, Ministry of Information and Communication Technology.

ตาราง 2 มูลค่าผลิตของสถานประกอบการอุตสาหกรรมผลิตในปี 2554 จำแนกตามหมวดผลิตภัณฑ์อุตสาหกรรม

TABLE 2 VALUE OF GROSS OUTPUT OF MANUFACTURING ESTABLISHMENTS IN 2011 BY DIVISION OF INDUSTRY

		พันบาท In Thousand Baht										
จำนวน สถาน- ประกอบการ Number of establishments	รวม Total	มูลค่าขายผลิต Sales of goods produced	การขายสินค้า ที่ซื้อจากจำหน่าย ในสภาพเดิม Sales of goods purchased for resale	รายรับจาก รับจ้างเหมาทำการ ผลิตสินค้า Receipts for contract and commission work	รายรับจากการ ให้บริการ บำรุงรักษา ซ่อมแซมและติดตั้ง ให้แก่สถาน ประกอบการอื่น Receipts for repair and installation work etc.	รายรับจากการ ให้เช่าอาคาร ฯลฯ และรายรับอื่น ๆ Receipts for rent on building etc. and other receipts	ส่วนเปลี่ยนแปลง มูลค่าสินค้าคงเหลือ Change in value of stocks of goods	Division of industry				
หมวดผลิตภัณฑ์อุตสาหกรรม	รวม	7,518,229.9	25,070.7	291,349.0	13.8	94,825.0	-23,091.7	Total				
10 การผลิตภัณฑอาหาร	15,180	7,906,396.6	7,518,229.9	25,070.7	291,349.0	13.8	94,825.0	-23,091.7	Manufacture of food products			
11 การผลิตเครื่องดื่ม	2,327	1,928,256.1	1,786,303.9	3,364.9	81,376.2	-	59,137.2	-1,926.1	Manufacture of beverages			
12 การผลิตภัณฑสิ่งทอ	378	322,925.0	310,991.3	-	-	-	14,284.5	-2,350.8	Manufacture of tobacco products			
13 การผลิตสิ่งทอ	157	152,396.4	152,153.7	242.7	-	-	-	-	Manufacture of textiles			
14 การผลิตเสื้อผ้าเครื่องแต่งกาย	1,773	185,951.0	152,513.1	-	34,278.6	13.8	584.2	-1,438.6	Manufacture of wearing apparel			
15 การผลิตเครื่องหนังและผลิตภัณฑ์ที่เกี่ยวข้อง	4,097	583,279.5	460,612.5	2,268.2	120,889.2	-	530.4	-1,020.7	Manufacture of leather and related products			
16 การผลิตไม้และผลิตภัณฑ์จากไม้และไม้ก๊อก (ยกเว้นเฟอร์นิเจอร์)	140	64,252.6	63,105.3	-	2,912.6	-	3.0	-1,768.3	Manufacture of wood and products of wood and cork (except furniture); manufacture of articles of straw and plaiting materials			
17 การผลิตกระดาษและผลิตภัณฑ์กระดาษ	2,645	2,133,463.9	2,103,018.6	14.2	23,759.8	-	11,418.3	-4,747.1	Manufacture of paper and paper products			
18 การพิมพ์และการผลิตซ้ำสื่อบันทึกข้อมูล	20	100,945.0	103,804.3	-	-	-	6.0	-2,865.3	Printing and reproduction of recorded media			
19 การผลิตเคมีภัณฑ์และผลิตภัณฑ์เคมี	36	19,819.2	19,900.6	-	-	-	-	-81.3	Manufacture of chemicals and chemical products			
20 การผลิตเภสัชภัณฑ์ เคมีภัณฑ์ที่ใช้รักษาโรค และผลิตภัณฑ์จากพืชและสัตว์ที่ใช้รักษาโรค	66	43,409.6	43,427.5	-	-	-	0.5	-18.4	Manufacture of pharmaceuticals, medicinal chemical and botanical products			
21 การผลิตพลาสติกยางและพลาสติก	40	12,272.5	12,315.1	27.8	-	-	-	-70.4	Manufacture of rubber and plastic products			
22 การผลิตเครื่องจักรและเครื่องมือ	21	1,862.9	1,824.9	36.0	-	-	12.6	-10.6	Manufacture of other non-metallic mineral products			
23 การผลิตเครื่องจักรและเครื่องมือ	179	216,514.1	205,251.1	2,782.4	397.5	-	-	8,083.1	Manufacture of basic metals			
24 การผลิตโลหะขั้นมูลฐาน	3	D	D	-	-	-	-	-	Manufacture of fabricated metal products (excepts machinery and equipment)			
25 การผลิตผลิตภัณฑ์โลหะประดิษฐ์ (ยกเว้นเครื่องจักรและอุปกรณ์)	664	479,362.6	440,776.9	14,434.2	24,260.8	-	1,274.3	-1,383.6	Manufacture of electrical equipment			
26 การผลิตอุปกรณ์ไฟฟ้า	11	845.8	864.0	-	-	-	-	-18.2	Manufacture of machinery and equipment, n.e.c			
27 การผลิตเครื่องจักรและเครื่องมือ	2	D	D	-	-	-	-	D	Manufacture of motor vehicles, trailers and semi-trailers			
28 การผลิตยานยนต์ รถพ่วง และรถกึ่งพ่วง	10	3,541.2	3,540.6	-	-	-	0.6	-	Manufacture of other transport equipment			
29 การผลิตอุปกรณ์ขนส่งอื่นๆ	4	941.8	951.6	-	-	-	0.2	-10.0	Other manufacturing			
30 การผลิตเฟอร์นิเจอร์	1,808	1,462,570.2	1,466,101.2	840.0	2,754.4	-	5,682.8	-12,808.1	Repair and installation of machinery and equipment			
31 การผลิตภัณฑสิ่งทอ	677	122,754.9	120,258.8	903.7	720.0	-	1,166.1	-293.7	Sewerage			
32 การซ่อมแซมเครื่องจักรและอุปกรณ์	81	42,573.9	42,138.3	156.7	-	-	388.4	-109.5	Waste collection, treatment and disposal activities; materials recovery			
33 การจัดการน้ำเสีย	38	10,929.8	10,917.8	-	-	-	12.0	-				
34 การเก็บรวบรวมของเสีย การบำบัด และการกำจัดของเสีย	3	D	D	-	-	-	D	D				

หมายเหตุ : D หมายถึง ตัวเลขที่ไม่ได้เปิดเผย
Note : D means disclosure prohibited.

ที่มา : สำนักบริหารและอุตสาหกรรม พ.ศ.2555 : อุตสาหกรรมผลิต จังหวัด เพชร สำนักงานสถิติแห่งชาติ กระทรวงเทคโนโลยีสารสนเทศและการสื่อสาร

Source : The 2012 Business and Industrial Census : Manufacturing Industry, Phrae Province, National Statistical Office, Ministry of Information and Communication Technology.

ตาราง 3 ค่าใช้จ่ายขั้นกลางของสถานประกอบการอุตสาหกรรมการผลิตในปี 2554 จำนวนตามหมวดย่อยอุตสาหกรรม
TABLE 3 INTERMEDIATE CONSUMPTION OF MANUFACTURING ESTABLISHMENTS IN 2011 BY DIVISION OF INDUSTRY

หมวดย่อยอุตสาหกรรม	จำนวน สถาน- ประกอบการ Number of establishments	รวม Total	ค่าซื้อวัตถุดิบ และวัสดุประกอบ ที่ใช้ในการผลิต Purchase of materials and components used in production	ค่าซื้อเพลิง และค่าไฟฟ้า ที่ใช้ในการผลิต Cost of fuels, cost of electricity used in production	ค่าติดตั้งซ่อมแซมและ บำรุงรักษาชิ้นค่า ที่จำหน่ายให้ลูกค้า Cost of repair and maintenance sales of goods of purchase	ค่าติดตั้งซ่อมแซมและ บำรุงรักษาเครื่องจักร เครื่องมือ Cost of repair and maintenance of machinery and equipment	ค่าซื้อสินค้า ที่ซื้อจากร้านค้า ในสภาพเดิม Purchase of goods for resale	ค่าจ้างหน้าขาย สถานประกอบการ อื่นผลิตสินค้าให้ Cost of contract and commission work	ค่าใช้จ่ายอื่น ๆ Other expenses	ส่วนเปลี่ยนแปลง มูลค่าวัตถุดิบและ วัสดุประกอบฯ คงเหลือ Change in value of stocks of materials and components	Division of industry
10 การผลิตสินค้าเพื่ออาหาร	15,180	5,456,608.3	4,443,152.5	218,314.2	1,920.0	84,909.9	23,460.4	2,991.6	569,844.5	-112,015.2	Total
11 การผลิตเครื่องดื่ม	2,327	1,407,907.5	1,219,260.5	64,859.0	621.1	12,995.4	2,551.7	18.9	107,104.7	-496.2	Manufacture of food products
12 การผลิตผลิตภัณฑ์ยาสูบ	378	232,061.5	159,525.0	5,855.1	30.5	1,187.0	-	-	63,417.4	-2,046.4	Manufacture of beverages
13 การผลิตสิ่งทอ	157	91,349.7	50,531.8	22,378.7	-	3,741.8	292.0	6.0	14,156.5	-242.9	Manufacture of tobacco products
14 การผลิตเสื้อผ้าเครื่องแต่งกาย	1,773	110,863.3	78,396.5	5,095.6	101.6	6,996.1	-	-	19,295.8	-977.8	Manufacture of textiles
15 การผลิตเครื่องหนังและผลิตภัณฑ์ที่เกี่ยวข้อง	4,097	363,252.2	247,128.8	15,593.6	230.2	22,352.7	1,981.8	1,440.0	73,060.8	-1,464.4	Manufacture of wearing apparels
16 การผลิตไม้และผลิตภัณฑ์จากไม้และไม้ก๊อก (ยกเว้นเฟอร์นิเจอร์) การผลิตสิ่งของจากฟางและ วัสดุจากสานอื่นๆ	140	41,849.9	34,402.9	1,432.5	34.7	352.9	-	99.3	3,509.1	-2,018.5	Manufacture of leather and related products
	2,645	1,546,974.6	1,380,914.3	39,645.4	309.1	10,062.6	11.5	1.0	98,533.1	-17,497.7	Manufacture of wood and products of wood and cork (except furniture); manufacture of articles of straw and plaiting materials
17 การผลิตกระดาษและผลิตภัณฑ์กระดาษ	20	56,762.4	41,936.3	5,300.8	-	690.2	-	-	6,515.7	-2,319.3	Manufacture of paper and paper products
18 การพิมพ์และการผลิตสื่อที่บันทึกข้อมูล	36	14,865.6	9,459.9	598.4	100.0	493.5	-	-	4,047.1	-166.8	Printing and reproduction of recorded media
20 การผลิตเคมีภัณฑ์และผลิตภัณฑ์เคมี	66	35,116.6	14,832.0	540.5	120.0	1.5	-	-	20,095.5	472.9	Manufacture of chemicals and chemical products
21 การผลิตเภสัชภัณฑ์ เคมีภัณฑ์ที่ใช้รักษาโรคและ ผลิตภัณฑ์จากพืชและสัตว์ที่ใช้รักษาโรค	40	8,449.5	5,641.2	264.8	-	27.5	22.2	166.5	1,800.7	-526.6	Manufacture of pharmaceuticals, medicinal chemical and botanical products
22 การผลิตผลิตภัณฑ์ยางและพลาสติก	21	1,074.5	741.4	54.5	-	4.4	5.4	-	247.6	-21.3	Manufacture of rubber and plastic products
23 การผลิตผลิตภัณฑ์ยางและพลาสติก	179	140,984.9	96,614.3	6,840.2	50.0	5,173.7	1,568.6	-	34,731.0	3,992.9	Manufacture of other non-metallic mineral products
24 การผลิตโลหะขั้นมูลฐาน	3	D	D	D	-	D	-	-	D	D	Manufacture of basic metals
25 การผลิตผลิตภัณฑ์โลหะประดิษฐ์ (ยกเว้นเครื่องจักร และอุปกรณ์)	664	310,354.3	231,636.9	15,833.6	290.3	6,570.3	15,777.2	1,260.0	32,185.8	-6,800.1	Manufacture of fabricated metal products (excepts machinery and equipment)
27 การผลิตอุปกรณ์ไฟฟ้า	11	558.3	458.4	16.6	-	-	-	-	64.2	-19.1	Manufacture of electrical equipment
28 การผลิตเครื่องจักรและเครื่องมือ ซึ่งไม่ได้จัดประเภท ไว้ในที่อื่น	2	D	D	D	-	D	-	-	D	D	Manufacture of machinery and equipment, n.e.c
29 การผลิตยานยนต์ รถพ่วง และรถกึ่งพวง	10	2,076.2	1,602.9	54.9	-	29.7	-	-	436.6	47.9	Manufacture of motor vehicles, trailers and semi-trailers
30 การผลิตอุปกรณ์ขนส่งอื่นๆ	4	726.3	626.9	27.6	-	0.4	-	-	66.4	-5.0	Manufacture of other transport equipment
31 การผลิตเฟอร์นิเจอร์	1,808	971,563.7	780,159.0	29,320.4	-	12,386.9	720.0	-	74,001.4	-74,975.9	Manufacture of furniture
32 การผลิตผลิตภัณฑ์อื่นๆ	677	77,186.2	57,239.2	1,788.1	-	418.5	399.5	-	8,745.0	-8,595.9	Other manufacturing
33 การซ่อมและภาคติดตั้งเครื่องจักรและอุปกรณ์	81	24,630.4	20,881.1	1,297.5	20.4	687.8	130.6	-	3,286.5	1,673.3	Repair and installation of machinery and equipment
37 การจัดการน้ำเสีย	38	6,541.9	1,709.4	1,056.0	-	217.6	-	-	3,558.5	-0.4	Sewerage
38 การเก็บรวบรวมของเสีย การบำบัด และการกำจัด ของเสีย รวมถึงการนำของเสียกลับมาใช้ใหม่	3	D	D	D	D	D	-	-	D	D	Waste collection, treatment and disposal activities; materials recovery

หมายเหตุ : D หมายถึง ตัวเลขที่ไม่เปิดเผย

Note : D means disclosure prohibited.

ที่มา : สำนักงานสถิติแห่งชาติ กระทรวงเทคโนโลยีสารสนเทศและการสื่อสาร

Source : The 2012 Business and Industrial Census : Manufacturing Industry, Phrae Province, National Statistical Office, Ministry of Information and Communication Technology.

ตาราง 5 จำนวนสถานประกอบการอุตสาหกรรมผลิต จำนวนตามจำนวนวันทำงานต่อสัปดาห์ จำนวนชั่วโมงทำงานเฉลี่ยต่อวันของลูกจ้าง และหมวดย่อยอุตสาหกรรม
TABLE 5 NUMBER OF MANUFACTURING ESTABLISHMENTS BY WORKING DAYS PER WEEK, WORKING HOURS PER DAY OF EMPLOYEES AND DIVISION OF INDUSTRY

หมวดย่อยอุตสาหกรรม	จำนวน สถาน ประกอบการ Number of establishments	คนทำงานโดยไม่ได้รับจ้าง/เงินเดือน Unpaid workers							ลูกจ้างในกรรมสิทธิ์การผลิต Operatives							Division of industry					
		จำนวนวันทำงานต่อสัปดาห์ จำนวนชั่วโมงทำงานเฉลี่ยต่อวัน							จำนวนวันทำงานต่อสัปดาห์ จำนวนชั่วโมงทำงานเฉลี่ยต่อวัน												
		< 5	6	7	< 8	8 - 10	11 - 12	383	1,088	1,119	1,341	375	3,101	62	11 - 12		< 5	6	7	8 - 10	11 - 12
รวม	15,180	2,736	3,053	9,358	4,120	10,644	383	1,088	1,119	1,341	375	3,101	62	1	5	2	7	8 - 10	11 - 12	1	Total
10 การผลิตผลิตภัณฑ์อาหาร	2,327	539	318	1,459	941	1,315	60	158	117	227	144	344	6	-	2	1	3	-	-	-	Manufacture of food products
11 การผลิตเครื่องดื่ม	378	164	74	138	105	230	42	81	50	65	37	135	24	-	-	-	-	-	-	-	Manufacture of beverages
12 การผลิตผลิตภัณฑ์ยาสูบ	157	21	12	123	38	88	30	54	22	47	27	65	30	-	-	-	-	-	-	-	Manufacture of tobacco products
13 การผลิตสิ่งทอ	1,773	367	248	1,155	568	1,179	23	15	67	147	8	221	-	-	-	-	-	-	-	-	Manufacture of textiles
14 การผลิตเสื้อผ้าเครื่องแต่งกาย	4,097	572	812	2,711	1,316	2,694	85	29	66	65	13	147	-	-	1	-	1	-	-	-	Manufacture of wearing apparel
15 การผลิตเครื่องหนังและผลิตภัณฑ์ที่เกี่ยวข้อง	140	11	18	110	45	89	5	5	4	-	-	9	-	-	1	-	1	-	-	-	Manufacture of leather and related products
16 การผลิตไม้และผลิตภัณฑ์จากไม้และไม้กอก (ยกเว้นเฟอร์นิเจอร์) การผลิตสิ่งของจากหนังและวัสดุพลาสติกอื่นๆ	2,645	336	806	1,500	602	2,009	31	293	291	332	18	898	-	-	1	-	1	-	-	-	Manufacture of wood and products of wood and cork (except furniture); manufacture of articles of straw and planting materials
17 การผลิตกระดาษและผลิตภัณฑ์กระดาษ	20	6	5	5	6	10	-	6	1	7	3	9	1	-	-	-	-	-	-	-	Manufacture of paper and paper products
18 การพิมพ์และการผลิตสิ่งอื่นที่นับทั้งข้ออยู่	36	-	15	21	4	28	4	2	5	-	-	7	-	-	-	-	-	-	-	-	Printing and reproduction of recorded media
20 การผลิตเคมีภัณฑ์และผลิตภัณฑ์เคมี	66	27	2	36	3	45	17	2	3	-	2	3	-	-	-	-	-	-	-	-	Manufacture of chemicals and chemical products
21 การผลิตเภสัชภัณฑ์ เคมีภัณฑ์ที่ใช้รักษาโรค และผลิตภัณฑ์ทางการแพทย์และสัตว์ที่ใช้รักษาโรค	40	6	9	25	10	27	2	1	7	5	3	9	-	-	-	-	-	-	-	-	Manufacture of pharmaceuticals, medicinal chemical and botanical products
22 การผลิตเหล็กภัณฑ์ยางและพลาสติก	21	2	5	15	6	15	-	-	-	-	-	-	-	-	-	-	-	-	-	-	Manufacture of rubber and plastic products
23 การผลิตเหล็กภัณฑ์อื่นๆ ที่ทำจากแร่โลหะ	179	43	46	85	66	109	-	23	27	37	19	64	1	1	1	-	1	-	-	1	Manufacture of other non-metallic mineral products
24 การผลิตโลหะขั้นมูลฐาน	3	D	-	D	D	D	-	-	-	-	-	-	-	-	-	-	-	-	-	-	Manufacture of basic metals
25 การผลิตเหล็กภัณฑ์โลหะประติงซ์ (ยกเว้นเครื่องจักรและอุปกรณ์)	664	118	195	350	91	565	6	93	121	58	28	244	-	-	-	-	-	-	-	-	Manufacture of fabricated metal products (except machinery and equipment)
27 การผลิตอุปกรณ์ไฟฟ้า	11	-	-	-	9	2	-	-	-	-	-	-	-	-	-	-	-	-	-	-	Manufacture of electrical equipment
28 การผลิตเครื่องจักรและเครื่องมือ ซึ่งมีได้แก่ประเภทที่ไม่ขึ้น	2	-	D	-	-	D	-	-	D	-	-	D	-	-	-	-	-	-	-	-	Manufacture of machinery and equipment, n.e.c.
29 การผลิตยานยนต์ รถพ่วง และรถเกี่ยว	10	-	3	7	-	10	-	-	1	-	-	1	-	-	-	-	-	-	-	-	Manufacture of motor vehicles, trailers and semi-trailers
30 การผลิตอุปกรณ์ขนส่งอื่นๆ	4	-	2	2	-	4	-	1	-	-	-	1	-	-	-	-	-	-	-	-	Manufacture of other transport equipment
31 การผลิตเฟอร์นิเจอร์	1,808	326	286	1,196	144	1,617	46	282	291	295	46	821	-	-	-	-	-	-	-	-	Manufacture of furniture
32 การผลิตผลิตภัณฑ์อื่นๆ	677	163	153	360	149	502	27	40	20	49	25	85	-	-	-	-	-	-	-	-	Other manufacturing
33 การซ่อมแซมการติดตั้งเครื่องจักรและอุปกรณ์	81	5	36	40	4	74	3	-	24	3	-	28	-	-	-	-	-	-	-	-	Repair and installation of machinery and equipment
37 การจัดการน้ำเสีย	38	18	6	14	10	28	-	2	-	4	-	6	-	-	-	-	-	-	-	-	Waste collection, treatment and disposal activities; materials recovery
38 การเก็บรวบรวมของเสีย กากบด และ กากกำจัดของเสีย รวมถึงการนำของเสียกลับมาใช้ใหม่	3	D	D	D	D	D	-	D	D	D	D	D	-	-	-	-	-	-	-	-	Waste collection, treatment and disposal activities; materials recovery

หมายเหตุ : D หมายถึง ตัวเลขที่ไม่เป็นเลข

Note : D means disclosure prohibited.

ที่มา : ส่วนในธุรกิจและอุตสาหกรรม พ.ศ.2555 : อุตสาหกรรมการผลิต จังหวัด เพชร สำนักงานสถิติแห่งชาติ กระทรวงเทคโนโลยีสารสนเทศและการสื่อสาร

Source : The 2012 Business and Industrial Census : Manufacturing Industry, Phrae Province, National Statistical Office, Ministry of Information and Communication Technology .

ตาราง 6 ค่าตอบแทนแรงงานในปี 2554 จำแนกตามหมวดอุตสาหกรรม

TABLE 6 REMUNERATION IN 2011 BY DIVISION OF INDUSTRY

หมวดอุตสาหกรรม Number of establishments	จำนวนสถานประกอบการ Number of employees	รวม Total	เงินจ้างในกรณีมีการผลิต Operatives			เงินที่สถานประกอบการจ่ายมอบแก่ลูกจ้างอื่น ๆ Other employees			รวม Total	เงินที่สถานประกอบการจ่ายมอบแก่ลูกจ้างอื่น ๆ Employer's contribution to social security	เงินที่สถานประกอบการจ่ายมอบแก่ลูกจ้างอื่น ๆ Employer's contribution to social security	Division of Industry		
			จำนวน Total	ค่าจ้าง เงินเดือน Wages, salaries	ค่าล่วงเวลา โบนัส ฯลฯ Overtime bonus etc.	สวัสดิการและผลประโยชน์ตอบแทน Fringe benefits อื่น ๆ Others	รวม Total	ค่าจ้าง เงินเดือน Wages, salaries					ค่าล่วงเวลา โบนัส ฯลฯ Overtime bonus etc.	เงินที่สถานประกอบการจ่ายมอบแก่ลูกจ้างอื่น ๆ Employer's contribution to social security
รวม	15,180	876,962.9	850,640.7	5,613.2	387.1	2,093.8	7,768.4	7,083.5	393.3	291.6	Total			
10 การผลิตผลิตภัณฑ์อาหาร	2,327	78,037.8	77,298.7	75,784.6	20.4	528.0	739.1	729.6	-	9.5	Manufacture of food products			
11 การผลิตเครื่องดื่ม	378	29,059.2	29,059.2	28,733.5	-	-	-	-	-	-	Manufacture of beverages			
12 การผลิตผลิตภัณฑ์เภสัช	1,481	55,801.5	52,748.1	3,000.0	-	36.0	17.4	-	-	-	Manufacture of tobacco products			
13 การผลิตสิ่งทอ	1,773	41,953.5	41,953.5	41,787.6	13.8	36.0	116.2	-	-	-	Manufacture of textiles			
14 การผลิตเครื่องใช้เครื่องแต่งกาย	4,097	54,458.7	53,702.7	52,920.8	48.0	-	733.9	720.0	-	36.0	Manufacture of wearing apparels			
15 การผลิตเครื่องหนังและผลิตภัณฑ์ที่เกี่ยวข้อง	140	18,588.4	16,144.7	15,077.3	432.9	-	634.5	2,173.9	183.3	86.5	Manufacture of leather and related products			
16 การผลิตไม้และผลิตภัณฑ์จากไม้และไม้ก๊อก (ยกเว้นเฟอร์นิเจอร์) การผลิตสิ่งของจากผ้าและวัสดุเทียมอื่น ๆ	2,645	220,173.3	219,719.7	218,057.7	232.8	504.0	925.3	432.0	-	21.6	Manufacture of wood and products of wood and cork (except furniture); manufacture of articles of straw and plaiting materials			
17 การผลิตกระดาษและผลิตภัณฑ์กระดาษ	20	16,985.2	16,985.2	14,411.2	-	-	2,574.0	-	-	-	Manufacture of paper and paper products			
18 การพิมพ์และการผลิตสื่อบันทึกข้อมูล	36	2,167.7	2,167.7	2,060.4	19.8	45.8	41.8	-	-	-	Printing and reproduction of recorded media			
19 การผลิตถ่านหินและผลิตภัณฑ์ที่ได้จากการถลุงปิโตรเลียม	-	-	-	-	-	-	-	-	-	-	Manufacture of coke and refined petroleum products			
20 การผลิตเคมีภัณฑ์และผลิตภัณฑ์เคมี	66	1,615.8	1,615.8	1,545.0	-	-	70.8	-	-	-	Manufacture of chemicals and chemical products			
21 การผลิตสิ่งพิมพ์ เครื่องใช้ที่ปรึกษาโรค และผลิตภัณฑ์จากพืชและสัตว์ที่รักษาโรค	40	2,951.2	2,951.2	2,951.2	-	-	0.0	-	-	-	Manufacture of pharmaceuticals, medicinal chemical and botanical products			
22 การผลิตผลิตภัณฑ์ยางและพลาสติก	21	-	-	-	-	-	-	-	-	-	Manufacture of rubber and plastic products			
23 การผลิตผลิตภัณฑ์อื่น ๆ ที่จากแร่โลหะ	179	28,345.2	24,969.2	22,823.5	1,096.5	387.1	275.0	3,028.0	210.0	138.0	Manufacture of other non-metallic mineral products			
24 การผลิตโลหะขั้นพื้นฐาน	3	-	-	-	-	-	-	-	-	-	Manufacture of basic metals			
25 การผลิตผลิตภัณฑ์โลหะประดิษฐ์ (ยกเว้นเครื่องจักรและอุปกรณ์)	664	64,129.7	64,129.7	62,663.9	224.3	118.0	1,123.5	-	-	-	Manufacture of fabricated metal products (excepts machinery and equipment)			
27 การผลิตอุปกรณ์ไฟฟ้า	11	-	-	-	-	-	-	-	-	-	Manufacture of electrical equipment			
28 การผลิตเครื่องจักรและเครื่องมือซึ่งมีได้จับประเภทไปนที่อื่น	2	D	D	D	-	-	D	-	-	-	Manufacture of machinery and equipment, n.e.c			
29 การผลิตยานยนต์ รถต่าง และรถกึ่งพวง	10	261.8	261.8	241.7	-	-	20.1	-	-	-	Manufacture of motor vehicles, trailers and semi-trailers			
30 การผลิตอุปกรณ์ขนส่งอื่นๆ	4	48.6	48.6	48.6	-	-	-	-	-	-	Manufacture of other transport equipment			
31 การผลิตเฟอร์นิเจอร์	1,808	231,187.4	231,187.4	227,825.6	415.9	438.9	2,507.0	-	-	-	Manufacture of furniture			
32 การผลิตสิ่งทอสิ่งอื่น ๆ	677	23,852.9	23,852.9	23,852.8	-	-	0.1	-	-	-	Other manufacturing			
33 การซ่อมและการติดตั้งเครื่องจักรและอุปกรณ์	81	2,917.7	2,917.7	2,788.6	108.8	-	20.3	-	-	-	Repair and installation of machinery and equipment			
37 การจัดการน้ำเสีย	38	321.6	321.6	321.6	-	-	0.0	-	-	-	Severage			
38 การเก็บรวบรวมของเสีย การบำบัดและการกำจัดของเสีย รวมถึงการนำของเสียกลับมาใช้ใหม่	3	D	D	D	-	-	D	-	-	-	Waste collection, treatment and disposal activities; materials recovery			

หมายเหตุ : D หมายถึง ตัวเลขที่ไม่ได้ระบุ

Note : D means disclosure prohibited.

ที่มา : สำนักธุรกิจและอุตสาหกรรม พ.ศ.2555 : อุตสาหกรรมการผลิต จังหวัด เพชร สำนักงานสถิติแห่งชาติ กระทรวงเทคโนโลยีสารสนเทศและการสื่อสาร

Source : The 2012 Business and Industrial Census : Manufacturing Industry, Phrae Province, National Statistical Office, Ministry of Information and Communication Technology .

ตาราง 7 จำนวนและร้อยละของสถานประกอบการอุตสาหกรรมผลิต จำนวนตามอัตราการใช้กำลังการผลิตต่อปี 2554 และหมวดหมู่อุตสาหกรรม

TABLE 7 NUMBER AND PERCENTAGE OF MANUFACTURING ESTABLISHMENTS BY PERCENTAGE OF CAPACITY UTILIZATION IN 2011 AND DIVISION OF INDUSTRY

หมวดหมู่อุตสาหกรรม	อัตราการใช้กำลังการผลิตต่อปี 2554 - Percentage of capacity utilization in 2011														เฉลี่ยต่อสถาน- ประกอบการ Average per establishment	Division of industry		
	< 40		40 - 59		60 - 69		70 - 79		80 - 89		90 - 99		>100					
	จำนวน ร้อยละ	จำนวน ร้อยละ	จำนวน ร้อยละ	จำนวน ร้อยละ	จำนวน ร้อยละ	จำนวน ร้อยละ	จำนวน ร้อยละ	จำนวน ร้อยละ	จำนวน ร้อยละ	จำนวน ร้อยละ	จำนวน ร้อยละ	จำนวน ร้อยละ	จำนวน ร้อยละ	จำนวน ร้อยละ				
รวม	15,180	100.0	12	0.1	34	0.2	93	0.6	93	0.6	246	1.6	51	0.3	14,653	96.5	99.0	Total
10 การผลิตผลิตภัณฑ์อาหาร	2,327	100.0	-	-	28	1.2	2	0.1	-	-	43	1.9	6	0.3	2,248	96.6	98.9	Manufacture of food products
11 การผลิตเครื่องดื่ม	378	100.0	-	-	-	-	-	-	6	1.6	-	-	-	-	372	98.4	99.5	Manufacture of beverages
12 การผลิตผลิตภัณฑ์ยาสูบ	157	100.0	-	-	-	-	-	-	-	-	-	-	-	157	100.0	100.0	Manufacture of tobacco products	
13 การผลิตสิ่งทอ	1,773	100.0	7	0.4	-	-	28	1.6	4	0.2	2	0.1	1	0.1	1,732	97.7	99.0	Manufacture of textiles
14 การผลิตเสื้อผ้าเครื่องแต่งกาย	4,097	100.0	-	-	-	-	-	-	1	0.0	-	-	2	0.1	4,094	99.9	100.0	Manufacture of wearing apparel
15 การผลิตเครื่องหนังและผลิตภัณฑ์ที่เกี่ยวข้อง	140	100.0	-	-	-	-	-	-	1	0.7	6	4.3	-	-	133	95.0	99.0	Manufacture of leather and related products
16 การผลิตไม้และผลิตภัณฑ์จากไม้และไม้กึ่ง (ยกเว้นเฟอร์นิเจอร์) การผลิตสิ่งของจาก ฟางและวัสดุจากสัตว์อื่น ๆ	2,645	100.0	-	-	-	-	10	0.4	61	2.3	119	4.5	11	0.4	2,443	92.3	98.2	Manufacture of wood and products of wood and cork (except furniture); manufacture of articles of straw and plaiting materials
17 การผลิตกระดาษและผลิตภัณฑ์กระดาษ	20	100.0	-	-	-	-	-	-	4	21.7	-	-	-	-	16	78.4	94.2	Manufacture of paper and paper products
18 การพิมพ์และการผลิตข้อมูลอื่นที่เกี่ยวข้อง	36	100.0	-	-	-	-	-	-	1	2.8	-	-	-	-	35	97.2	99.2	Printing and reproduction of recorded media
20 การผลิตเคมีภัณฑ์และผลิตภัณฑ์เคมี	66	100.0	-	-	-	-	-	-	1	1.5	-	-	7	10.3	58	88.2	98.5	Manufacture of chemicals and chemical products
21 การผลิตเภสัชภัณฑ์ เคมีภัณฑ์ที่ใช้รักษาโรค และผลิตภัณฑ์จากพืชและสัตว์ที่ใช้รักษาโรค	40	100.0	-	-	-	-	-	-	-	-	-	-	-	40	100.0	100.0	Manufacture of pharmaceuticals, medicinal chemical and botanical products	
22 การผลิตผลิตภัณฑ์ยางและพลาสติก	21	100.0	-	-	-	-	2	7.1	-	-	2	7.1	2	7.1	17	78.6	95.0	Manufacture of rubber and plastic products
23 การผลิตผลิตภัณฑ์อื่น ๆ ที่มาจากแร่โลหะ	179	100.0	-	-	2	1.1	-	-	-	-	6	3.3	1	0.6	170	95.1	98.7	Manufacture of other non-metallic mineral products
24 การผลิตโลหะขั้นมูลฐาน	3	100.0	-	-	-	-	-	-	-	-	-	-	-	3	100.0	100.0	Manufacture of basic metals	
25 การผลิตผลิตภัณฑ์โลหะประดิษฐ์ (ยกเว้นเครื่องจักรและอุปกรณ์)	664	100.0	5	0.8	-	-	-	-	12	1.8	38	5.8	12	1.8	596	89.8	97.4	Manufacture of fabricated metal products (excepts machinery and equipment)
27 การผลิตอุปกรณ์ไฟฟ้า	11	100.0	-	-	-	-	-	-	-	-	-	-	-	11	100.0	100.0	Manufacture of electrical equipment	
28 การผลิตเครื่องจักรและเครื่องมือ ซึ่งไม่ได้จัดประเภทไว้ในที่อื่น	2	100.0	-	-	-	-	-	-	-	-	-	-	-	2	100.0	100.0	Manufacture of machinery and equipment, n.e.c.	
29 การผลิตยานยนต์ รถพ่วง และรถกึ่งพ่วง	10	100.0	-	-	-	-	-	-	-	-	-	-	-	10	100.0	100.0	Manufacture of motor vehicles, trailers and semi-trailers	
30 การผลิตอุปกรณ์ขนส่งอื่น ๆ	4	100.0	-	-	-	-	-	-	-	-	-	-	-	4	100.0	100.0	Manufacture of other transport equipment	
31 การผลิตเฟอร์นิเจอร์	1,808	100.0	-	-	-	-	46	2.6	-	-	-	-	4	0.2	1,758	97.2	99.0	Manufacture of furniture
32 การผลิตผลิตภัณฑ์อื่น ๆ	677	100.0	-	-	-	-	5	0.7	1	0.2	27	3.9	5	0.7	640	94.6	98.8	Other manufacturing
33 การซ่อมแซมและการติดตั้งเครื่องจักรและอุปกรณ์	81	100.0	-	-	4	4.8	-	-	-	-	4	4.8	-	-	73	90.4	96.6	Repair and installation of machinery and equipment
37 การจัดการน้ำเสีย	38	100.0	-	-	-	-	-	-	-	-	-	-	-	38	100.0	100.0	Sewerage	
38 การเก็บรวบรวมของเสีย การบำบัด และการกำจัดของเสีย รวมถึง การนำของเสียกลับมาใช้ใหม่	3	100.0	-	-	-	-	-	-	-	-	-	-	-	3	100.0	100.0	Waste collection, treatment and disposal activities; materials recovery	

ที่มา : สำนักงานสถิติแห่งชาติ กระทรวงเทคโนโลยีสารสนเทศและการสื่อสาร

Source : The 2012 Business and Industrial Census ; Manufacturing Industry, Phrae Province, National Statistical Office, Ministry of Information and Communication Technology.

ตาราง 8 มูลค่าวัตถุดิบและวัสดุประกอบฯ และสินค้าคงเหลือต้นปีและปลายปี 2554 จำแนกตามหมวดอุตสาหกรรม

TABLE 8 VALUE OF STOCKS AT THE BEGINNING AND THE END OF 2011 BY DIVISION OF INDUSTRY

หมวดอุตสาหกรรม	จำนวนสถานประกอบการ Number of establishments	มูลค่า ณ ต้นปี 2554 At the beginning of 2011				มูลค่า ณ ปลายปี 2554 At the end of 2011				Division of industry	
		รวม Total	วัสดุดิบและวัสดุประกอบฯ Materials and components	สินค้าระหว่างผลิต Work in progress	สินค้าสำเร็จรูป Finished goods	สินค้านำเข้า Imports	วัสดุดิบและวัสดุประกอบฯ Materials and components	สินค้าระหว่างผลิต Work in progress	สินค้าสำเร็จรูป Finished goods		สินค้านำเข้า Imports
รวม	15,180	735,714.0	349,147.0	136,921.0	245,228.0	4,417.9	600,607.0	237,131.8	242,117.9	781.0	Total
10 การผลิตผลิตภัณฑ์อาหาร	2,327	63,219.8	20,582.8	2,262.7	37,775.8	2,598.6	60,797.6	20,086.5	39,277.5	38.2	Manufacture of food products
11 การผลิตเครื่องดื่ม	378	33,994.9	17,651.9	10,913.9	5,429.1	-	29,597.7	15,605.5	7,168.8	-	Manufacture of beverages
12 การผลิตผลิตภัณฑ์ยาสูบ	157	260.0	250.0	-	-	17.2	-	7.2	-	10.0	Manufacture of tobacco products
13 การผลิตสิ่งทอ	1,773	7,970.9	3,376.3	1,389.4	3,205.2	-	5,554.5	2,398.5	2,263.0	-	Manufacture of textiles
14 การผลิตเครื่องจักรและรถยนต์	4,097	24,769.3	13,786.7	3,455.7	7,393.6	133.3	22,284.2	12,322.3	8,340.3	36.7	Manufacture of wearing apparels
15 การผลิตเครื่องหนังและผลิตภัณฑ์ที่เกี่ยวข้อง	140	8,924.3	2,977.5	2,274.7	3,672.2	-	5,137.5	959.0	2,573.1	-	Manufacture of leather and related products
16 การผลิตไม้และผลิตภัณฑ์จากไม้และไม้ก๊อก (ยกเว้นเฟอร์นิเจอร์) การผลิตสิ่งทอจากทางและวัสดุเทียมอื่น ๆ	2,645	139,981.4	56,068.7	33,353.4	50,554.3	5.0	117,736.7	38,571.0	48,890.0	5.0	Manufacture of wood and products of wood and cork (except furniture); manufacture of articles of straw and plaiting materials
17 การผลิตกระดาษและผลิตภัณฑ์กระดาษ	20	15,233.3	3,575.3	360.5	11,297.5	-	10,048.7	1,256.0	107.7	-	Manufacture of paper and paper products
18 การพิมพ์และการผลิตสิ่งพิมพ์ที่กึ่งพิมพ์	36	433.0	341.6	91.3	-	-	184.8	174.8	10.0	-	Printing and reproduction of recorded media
20 การผลิตเคมีภัณฑ์และผลิตภัณฑ์เคมี	66	4,241.2	3,716.0	120.0	405.2	-	4,695.7	4,188.9	119.0	-	Manufacture of chemicals and chemical products
21 การผลิตเภสัชภัณฑ์ เคมีภัณฑ์ที่ใช้รักษาโรค และผลิตภัณฑ์ที่ใช้ทางการแพทย์	40	2,141.2	1,796.1	80.1	200.3	64.8	1,544.3	1,269.5	83.6	145.0	Manufacture of pharmaceuticals, medicinal chemical and botanical products
22 การผลิตผลิตภัณฑ์ยางและพลาสติก	21	167.3	64.5	4.5	97.5	0.8	135.5	43.2	4.5	1.5	Manufacture of rubber and plastic products
23 การผลิตผลิตภัณฑ์อื่น ๆ ที่ได้จากแร่โลหะ	179	20,761.7	13,553.1	1,464.3	5,666.8	77.5	32,837.6	17,545.9	1,054.9	76.5	Manufacture of other non-metallic mineral products
24 การผลิตโลหะขั้นมูลฐาน	3	D	D	-	D	-	D	D	-	-	Manufacture of basic metals
25 การผลิตผลิตภัณฑ์โลหะประติงซ์ (ยกเว้นเครื่องจักรและอุปกรณ์)	664	24,424.4	16,622.1	2,730.2	3,752.7	1,319.5	16,240.7	9,821.9	1,523.0	321.0	Manufacture of fabricated metal products (excepts machinery and equipment)
27 การผลิตอุปกรณ์ไฟฟ้า	11	92.9	47.3	45.0	0.6	-	55.6	28.2	27.0	0.4	Manufacture of electrical equipment
28 การผลิตเครื่องจักรและเครื่องมือซึ่งมิได้จัดประเภทไว้ในที่อื่น	2	D	D	D	D	-	D	D	D	-	Manufacture of machinery and equipment, n.e.c
29 การผลิตยานยนต์ รถพ่วง และรถกึ่งพ่วง	10	80.7	76.4	-	4.3	-	128.6	124.3	-	4.3	Manufacture of motor vehicles, trailers and semi-trailers
30 การผลิตอุปกรณ์ขนส่งอื่น ๆ	4	50.0	30.0	20.0	-	-	35.0	25.0	10.0	-	Manufacture of other transport equipment
31 การผลิตเฟอร์นิเจอร์	1,808	365,094.2	175,042.5	77,317.6	112,614.2	120.0	277,310.2	100,066.5	74,430.7	102,613.0	Manufacture of furniture
32 การผลิตผลิตภัณฑ์อื่น ๆ	677	12,006.2	9,429.4	721.8	1,854.9	-	3,116.6	833.5	420.5	1,862.5	Other manufacturing
33 การซ่อมแซมการติดตั้งเครื่องจักรและอุปกรณ์	81	2,755.8	2,402.2	44.2	221.0	88.4	4,319.7	4,075.6	31.6	166.6	Repair and installation of machinery and equipment
37 การจัดการน้ำเสีย	38	1.8	1.8	-	-	-	1.4	1.4	-	-	Sewerage
38 การเก็บรวบรวมของเสีย การบำบัด และการกำจัดของเสีย รวมถึงการนำของเสียกลับมาใช้ใหม่	3	D	D	D	D	-	D	D	D	-	Waste collection, treatment and disposal activities; materials recovery

หมายเหตุ : D หมายถึง ตัวเลขที่ไม่เปิดเผย
Note : D means disclosure prohibited.

ที่มา : ข้อมูลในรัฐกิจอุตสาหกรรม พ.ศ.2555 : อุตสาหกรรมกรผลิต จังหวัด เพชร สำนักงานสถิติแห่งชาติ กระทรวงเทคโนโลยีสารสนเทศและการสื่อสาร
Source : The 2012 Business and Industrial Census : Manufacturing Industry, Phrae Province, National Statistical Office, Ministry of Information and Communication Technology.

ตาราง 9 ส่วนเปลี่ยนแปลงของมูลค่าวัตถุดิบและวัสดุประกอบ และสินค้าคงเหลือในปี 2554 จำแนกตามหมวดย่อยอุตสาหกรรม

TABLE 9 CHANGE IN VALUE OF STOCKS IN 2011 BY DIVISION OF INDUSTRY

หมวดย่อยอุตสาหกรรม	จำนวน สถาน- ประกอบ Number of establishments	รวม Total	ส่วนเปลี่ยนแปลงของมูลค่าวัตถุดิบและวัสดุประกอบ และสินค้าคงเหลือ Change in value of stocks				สินค้า สำเร็จรูป Finished goods	สินค้าที่ซื้อ จำหน่ายในสภาพเดิม Goods purchased for resale	Division of Industry
			วัตถุดิบและ วัสดุประกอบ Materials and components	สินค้าระหว่าง ผลิต Work in progress	สินค้า สำเร็จรูป Finished goods	สินค้าที่ซื้อ จำหน่ายในสภาพเดิม Goods purchased for resale			
รวม	15,180	-135,107.0	-112,015.2	-16,344.7	-3,110.1	-3,636.9	Total		
10 การผลิตผลิตภัณฑ์อาหาร	2,327	-2,422.3	-496.2	-867.3	1,501.7	-2,560.4	Manufacture of food products		
11 การผลิตเครื่องดื่ม	378	-4,397.2	-2,046.4	-4,090.5	1,739.7	-	Manufacture of beverages		
12 การผลิตผลิตภัณฑ์ยาสูบ	157	-242.9	-242.9	-	-	-	Manufacture of tobacco products		
13 การผลิตสิ่งทอ	1,773	-2,416.4	-977.8	-496.4	-942.2	-	Manufacture of textiles		
14 การผลิตเสื้อผ้าเครื่องแต่งกาย	4,097	-2,485.1	-1,464.4	-1,870.7	946.7	-96.7	Manufacture of wearing apparels		
15 การผลิตเครื่องหนังและผลิตภัณฑ์ที่เกี่ยวข้อง	140	-3,786.7	-2,018.5	-669.2	-1,099.1	-	Manufacture of leather and related products		
16 การผลิตไม้และผลิตภัณฑ์จากไม้และไม้กอก (ยกเว้นเฟอร์นิเจอร์) การผลิตสิ่งของ จากฟางและวัสดุจากสัตว์อื่น ๆ	2,645	-22,244.7	-17,497.7	-3,082.7	-1,664.4	-	Manufacture of wood and products of wood and cork (except furniture); manufacture of articles of straw and plaiting materials		
17 การผลิตกระดาษและผลิตภัณฑ์กระดาษ	20	-5,184.6	-2,319.3	-252.8	-2,612.5	-	Manufacture of paper and paper products		
18 การพิมพ์และการผลิตตัวอักษรที่ข่มขู่	36	-248.1	-166.8	-81.3	-	-	Printing and reproduction of recorded media		
20 การผลิตเคมีภัณฑ์และผลิตภัณฑ์เคมี	66	454.5	472.9	-1.0	-17.4	-	Manufacture of chemicals and chemical products		
21 การผลิตเภสัชภัณฑ์ เคมีภัณฑ์ที่ใช้รักษาโรค และผลิตภัณฑ์จากพืชและสัตว์ที่ใช้รักษาโรค	40	-597.0	-526.6	3.5	-55.4	-18.5	Manufacture of pharmaceuticals, medicinal chemical and botanical products		
22 การผลิตผลิตภัณฑ์ยางและพลาสติก	21	-31.9	-21.3	-	-11.3	0.7	Manufacture of rubber and plastic products		
23 การผลิตผลิตภัณฑ์อื่น ๆ ที่ทำจากแร่อลูมิเนียม	179	12,075.9	3,992.9	-409.4	8,493.4	-1.0	Manufacture of other non-metallic mineral products		
24 การผลิตโลหะขั้นมูลฐาน	3	D	D	-	-	-	Manufacture of basic metals		
25 การผลิตผลิตภัณฑ์โลหะประดิษฐ์ (ยกเว้นเครื่องจักรและอุปกรณ์)	664	-8,183.7	-6,800.1	-1,207.2	822.1	-998.5	Manufacture of fabricated metal products (excepts machinery and equipment)		
27 การผลิตอุปกรณ์ไฟฟ้า	11	-37.3	-19.1	-18.0	-0.2	-	Manufacture of electrical equipment		
28 การผลิตเครื่องจักรและเครื่องมือ ซึ่งไม่ได้จัดประเภทไว้ในที่อื่น	2	D	D	D	D	-	Manufacture of machinery and equipment, n.e.c		
29 การผลิตยานยนต์ รถพ่วง และรถกึ่งพ่วง	10	47.9	47.9	-	-	-	Manufacture of motor vehicles, trailers and semi-trailers		
30 การผลิตอุปกรณ์ขนส่งอื่น ๆ	4	-15.0	-5.0	-10.0	-	-	Manufacture of other transport equipment		
31 การผลิตเฟอร์นิเจอร์	1,808	-87,784.0	-74,975.9	-2,886.8	-10,001.2	80.0	Manufacture of furniture		
32 การผลิตผลิตภัณฑ์อื่น ๆ	677	-8,889.6	-8,595.9	-301.3	7.6	-	Other manufacturing		
33 การซ่อมและการติดตั้งเครื่องจักรและอุปกรณ์	81	1,563.9	1,673.3	-12.6	-54.4	-42.5	Repair and installation of machinery and equipment		
37 การจัดการน้ำเสีย	38	-0.4	-0.4	-	-	-	Sewerage		
38 การเก็บรวบรวมของเสีย การบำบัด และ การกำจัดของเสีย รวมถึงการนำของเสีย กลับมาใช้ใหม่	3	D	D	D	D	-	Waste collection, treatment and disposal activities; materials recovery		

หมายเหตุ : D หมายถึง ตัวเลขที่ไม่เปิดเผย

Note : D means disclosure prohibited.

ที่มา : สำนักข้อมูลและอุตสาหกรรม พ.ศ.2555 : อุตสาหกรรมการผลิต จังหวัด เพชร สำนักงานสถิติแห่งชาติ กระทรวงเทคโนโลยีสารสนเทศและการสื่อสาร

Source : The 2012 Business and Industrial Census : Manufacturing Industry, Phrae Province, National Statistical Office, Ministry of Information and Communication Technology.

(พันบาท In Thousand Baht)

ตาราง 10 ค่าใช้จ่ายพื้นฐานของสถานประกอบการอุตสาหกรรมผลิตในปี 2554 จำแนกตามหมวดยอดอุตสาหกรรม

TABLE 10 TOTAL EXPENSES OF MANUFACTURING ESTABLISHMENTS IN 2011 BY DIVISION OF INDUSTRY

หมวดยอดอุตสาหกรรม	จำนวนสถานประกอบการ Number of establishments	รวม Total	ค่าซื้อวัตถุดิบและวัสดุประกอบที่ใช้ในการผลิต Purchase of materials and components used in production	ค่าซื้อเพลิงและค่าไฟฟ้าที่ใช้ในการผลิต Cost of fuels, electricity used in production	ค่าติดตั้งซ่อมแซมและบำรุงรักษาสินค้าที่จำหน่ายได้ Cost of repair and maintenance sales of goods of machinery and equipment	ค่าติดตั้งซ่อมแซมและบำรุงรักษาเครื่องจักรที่จำหน่ายได้ Cost of repair and maintenance of machinery and equipment	ค่าซื้อสินค้าที่จำหน่าย Purchase of goods for resale	ค่าจ้างนายช่าง Cost of contract and commission work	ค่าใช้จ่ายในการขาย Cost of sale	ค่าใช้จ่ายในการบริหารและดำเนินงาน Administrative expense	ค่าใช้จ่ายอื่น ๆ Other expenses	Division of Industry	(พันบาท In Thousand Baht)	
													รวม Total	รวม Total
10 การผลิตผลิตภัณฑ์อาหาร	15,180	5,390,383.0	4,443,152.5	218,314.2	1,920.0	84,909.9	23,460.4	2,991.6	77,383.2	458,546.7	79,704.5	Total	79,704.5	
11 การผลิตเครื่องดื่ม	2,327	1,419,700.2	1,219,260.5	64,859.0	621.1	12,995.4	2,551.7	18.9	8,499.8	100,834.1	10,059.9	Manufacture of food products	10,059.9	
12 การผลิตเครื่องดื่มที่ขม	378	232,077.9	159,525.0	5,855.1	30.5	1,187.0	-	-	2,236.3	44,985.9	18,258.1	Manufacture of beverages	18,258.1	
13 การผลิตสิ่งทอ	1,773	110,789.6	50,531.8	22,378.7	-	3,741.8	292.0	6.0	180.4	14,030.5	384.8	Manufacture of tobacco products	384.8	
14 การผลิตเสื้อผ้าเครื่องแต่งกาย	4,097	364,363.1	247,128.8	15,593.6	101.6	6,996.1	-	-	3,554.1	15,316.4	1,329.3	Manufacture of textiles	1,329.3	
15 การผลิตเครื่องมือและผลิตภัณฑ์ที่เกี่ยวข้อง	140	40,167.2	34,402.9	1,432.5	34.7	352.9	-	99.3	126.0	3,202.4	516.5	Manufacture of wearing apparel	516.5	
16 การผลิตไม้และผลิตภัณฑ์จากไม้และไม้กึ่ง (ยกเว้นเฟอร์นิเจอร์) การผลิตสิ่งของจากทางและวัสดุจากสานอื่น ๆ	2,645	1,541,098.4	1,380,914.3	39,645.4	309.1	10,062.6	11.5	1.0	27,783.7	74,328.2	8,042.7	Manufacture of leather and related products and cork (except furniture), manufacture of articles of straw and plaiting materials	8,042.7	
17 การผลิตกระดาษและผลิตภัณฑ์กระดาษ	20	57,394.7	41,936.3	5,300.8	-	690.2	-	-	4,511.7	4,952.7	3.0	Manufacture of paper and paper products	3.0	
18 การพิมพ์และการผลิตสิ่งพิมพ์ที่เกี่ยวข้อง	36	15,010.1	9,459.9	598.4	100.0	493.5	-	-	69.3	3,793.1	496.0	Printing and reproduction of recorded media	496.0	
19 การผลิตถ่านหินและผลิตภัณฑ์ที่ได้จากการถ่านหินดิรเสียม	-	-	-	-	-	-	-	-	-	-	-	Manufacture of coke and refined petroleum products	-	
20 การผลิตเคมีภัณฑ์และผลิตภัณฑ์เคมี	66	35,600.5	14,832.0	540.5	120.0	1.5	-	-	5,264.3	14,660.7	181.5	Manufacture of chemicals and chemical products	181.5	
21 การผลิตเคมีภัณฑ์ เคมีภัณฑ์ที่ใช้รักษาโรค และผลิตภัณฑ์จากพืชและสัตว์ที่ใช้รักษาโรค	40	7,941.8	5,641.2	264.8	-	27.5	22.2	166.5	198.4	1,200.2	421.1	Manufacture of pharmaceuticals, medicinal chemical and botanical products	421.1	
22 การผลิตผลิตภัณฑ์ยางพลาสติก	21	1,085.2	741.4	54.5	-	4.4	5.4	-	-	279.5	-	Manufacture of rubber and plastic products	-	
23 การผลิตผลิตภัณฑ์อื่น ๆ ที่ทำจากแร่โลหะ	179	146,401.7	96,614.3	6,840.2	50.0	5,173.7	1,568.6	-	9,491.4	16,576.8	10,086.6	Manufacture of other non-metallic mineral products	10,086.6	
24 การผลิตโลหะขั้นมูลฐาน	3	D	D	D	-	D	-	-	-	D	D	Manufacture of basic metals	D	
25 การผลิตผลิตภัณฑ์โลหะประดิษฐ์ (ยกเว้นเครื่องจักรและอุปกรณ์)	664	308,781.1	231,636.9	15,833.6	290.3	6,570.3	15,777.2	1,260.0	3,180.0	31,595.6	2,637.2	Manufacture of fabricated metal products (excepts machinery and equipment)	2,637.2	
27 การผลิตอุปกรณ์ไฟฟ้า	11	539.2	458.4	16.6	-	-	-	-	-	64.2	-	Manufacture of electrical equipment	-	
28 การผลิตเครื่องจักรและเครื่องมือ ซีซีดีจัดประเภทไว้ในที่อื่น	2	D	D	D	-	D	-	-	D	D	-	Manufacture of machinery and equipment, n.e.c	-	
29 การผลิตยานยนต์ รถพ่วง และรถกึ่งพวง	10	2,165.4	1,602.9	54.9	-	29.7	-	-	8.6	467.4	2.0	Manufacture of motor vehicles, trailers and semi-trailers	2.0	
30 การผลิตอุปกรณ์ขนส่งอื่นๆ	4	727.7	626.9	27.6	-	0.4	-	-	0.5	72.3	0.1	Manufacture of other transport equipment	0.1	
31 การผลิตเฟอร์นิเจอร์	1,808	901,123.4	780,159.0	29,320.4	-	12,386.9	720.0	-	3,511.0	68,738.3	6,287.8	Manufacture of furniture	6,287.8	
32 การผลิตสินค้าอื่นๆ	677	69,361.7	57,239.2	1,788.1	-	418.5	399.5	-	362.9	8,981.2	172.3	Other manufacturing	172.3	
33 การซ่อมแซมและติดตั้งเครื่องจักรและอุปกรณ์	81	26,477.6	20,881.1	1,297.5	20.4	687.8	130.6	-	27.7	3,422.4	10.2	Repair and installation of machinery and equipment	10.2	
37 การจัดการน้ำเสีย	38	6,599.5	1,709.4	1,056.0	-	217.6	-	-	7.5	3,609.0	-	Sewerage	-	
38 การบำบัดน้ำของเสีย การบำบัด และการกำจัดของเสีย รวมถึงการนำของเสียกลับมาใช้ใหม่	3	D	D	D	-	D	-	-	-	D	-	Waste collection, treatment and disposal activities; materials recovery	-	

หมายเหตุ : D หมายถึง ตัวเลขที่ไม่ได้ระบุ

Note : D means disclosure prohibited.

ที่มา : สำนักข้อมูลทางสถิติ จักรหวัดแพร่ สำนักงานสถิติแห่งชาติ กระทรวงเทคโนโลยีสารสนเทศและการสื่อสาร

Source : The 2012 Business and Industrial Census : Manufacturing Industry, Phrae Province, National Statistical Office, Ministry of Information and Communication Technology.

ตาราง 11 รายรับทั้งสิ้นของสถานประกอบการอุตสาหกรรมผลิตในปี 2554 จำแนกตามหมวดย่อยอุตสาหกรรม
TABLE 11 TOTAL RECEIPTS OF MANUFACTURING ESTABLISHMENTS IN 2011 BY DIVISION OF INDUSTRY

หมวดย่อยอุตสาหกรรม	จำนวน สถานประกอบการ Number of establishments	รวม Total	มูลค่าขายผลิต Sales of goods produced	รายรับจาก การขายสินค้า ที่ออกมาจำหน่าย ในสภาพเดิม Sales of goods purchased for resale	รายรับจากการ รับจ้างเหมาทำการ ผลิตสินค้า Receipts for contract and commission work	รายรับจากการให้ บริการ บำรุงรักษา ซ่อมแซม Receipts for repair and installation work done for others	เงินปันผล Dividend	ดอกเบี้ย Interest	กำไรจากการ เปลี่ยนแปลง อัตราแลกเปลี่ยน Gain from currency exchange	รายรับอื่น ๆ Other receipts	Division of industry
รวม	15,180	7,956,346.5	7,518,229.9	25,070.7	291,349.0	13.8	10,522.7	15.4	16,320.0	94,825.0	Total
10 การผลิตผลิตภัณฑ์อาหาร	2,327	1,930,680.0	1,786,303.9	3,364.9	81,376.2	-	497.8	-	-	59,137.2	Manufacture of food products
11 การผลิตเครื่องดื่ม	378	325,282.1	310,991.3	-	-	-	6.3	-	-	14,284.5	Manufacture of beverages
12 การผลิตผลิตภัณฑ์สุขภาพ	157	152,396.4	152,153.7	242.7	-	-	-	-	-	-	Manufacture of tobacco products
13 การผลิตสิ่งทอ	1,773	187,389.6	152,513.1	-	34,278.6	13.8	-	-	-	584.2	Manufacture of textiles
14 การผลิตเสื้อผ้าเครื่องแต่งกาย	4,097	584,300.3	460,612.5	2,268.2	120,889.2	-	-	-	-	530.4	Manufacture of wearing apparel
15 การผลิตเครื่องหนังและผลิตภัณฑ์ที่เกี่ยวข้อง	140	66,036.3	63,105.3	-	2,912.6	-	-	15.4	-	3.0	Manufacture of leather and related products
16 การผลิตไม้และผลิตภัณฑ์จากไม้และไม้ก๊อก (ยกเว้นเฟอร์นิเจอร์) การผลิตสิ่งของจาก ฟางและวัสดุที่สานอื่นๆ	2,645	2,138,210.9	2,103,018.6	14.2	23,759.8	-	-	-	-	11,418.3	Manufacture of wood and products of wood and cork (except furniture); manufacture of articles of straw and plaiting materials
17 การผลิตกระดาษและผลิตภัณฑ์กระดาษ	20	130,130.8	103,804.3	-	-	-	10,000.5	-	16,320.0	6.0	Manufacture of paper and paper products
18 การพิมพ์และการผลิตซ้ำที่ต่อเนื่อง	36	19,900.6	19,900.6	-	-	-	-	-	-	-	Printing and reproduction of recorded media
20 การผลิตเคมีภัณฑ์และผลิตภัณฑ์เคมี	66	43,428.0	43,427.5	-	-	-	-	-	-	0.5	Manufacture of chemicals and chemical products
21 การผลิตเภสัชภัณฑ์ เคมีภัณฑ์ที่ใช้รักษาโรค และผลิตภัณฑ์จากพืชและสัตว์ที่ใช้รักษาโรค	40	12,351.8	12,315.1	27.8	-	-	9.0	-	-	-	Manufacture of pharmaceuticals, medicinal chemical and botanical products
22 การผลิตผลิตภัณฑ์ยางและพลาสติก	21	1,873.5	1,824.9	36.0	-	-	-	-	-	12.6	Manufacture of rubber and plastic products
23 การผลิตผลิตภัณฑ์อื่น ๆ ที่ทำจากแร่โลหะ	179	208,431.1	205,251.1	2,782.4	397.5	-	-	-	-	-	Manufacture of other non-metallic mineral products
24 การผลิตโลหะขั้นมูลฐาน	3	D	D	-	-	-	-	-	-	-	Manufacture of basic metals
25 การผลิตผลิตภัณฑ์โลหะประดิษฐ์ (ยกเว้นเครื่องจักรและอุปกรณ์)	664	480,746.1	440,776.9	14,434.2	24,260.8	-	-	-	-	1,274.3	Manufacture of fabricated metal products (excepts machinery and equipment)
27 การผลิตอุปกรณ์ไฟฟ้า	11	864.0	864.0	-	-	-	-	-	-	-	Manufacture of electrical equipment
28 การผลิตเครื่องจักรและเครื่องมือ ซึ่งไม่ได้จัดประเภทไว้ในที่อื่น	2	D	D	-	-	-	-	-	-	-	Manufacture of machinery and equipment, n.e.c
29 การผลิตยานยนต์ รถพ่วง และรถกึ่งพ่วง	10	3,541.2	3,540.6	-	-	-	-	-	-	0.6	Manufacture of motor vehicles, trailers and semi-trailers
30 การผลิตอุปกรณ์ขนส่งอื่นๆ	4	951.8	951.6	-	-	-	-	-	-	0.2	Manufacture of other transport equipment
31 การผลิตเฟอร์นิเจอร์	1,808	1,475,378.3	1,466,101.2	840.0	2,754.4	-	-	-	-	5,682.8	Manufacture of furniture
32 การผลิตผลิตภัณฑ์อื่นๆ	677	123,057.7	120,258.8	903.7	720.0	-	9.1	-	-	1,166.1	Other manufacturing
33 การซ่อมและการติดตั้งเครื่องจักรและอุปกรณ์	81	42,683.4	42,138.3	156.7	-	-	-	-	-	388.4	Repair and installation of machinery and equipment
37 การจัดการน้ำเสีย	38	10,929.8	10,917.8	-	-	-	-	-	-	12.0	Severage
38 การเก็บรวบรวมของเสีย การบำบัด และการกำจัดของเสีย รวมถึงการนำ ของเสียกลับมาใช้ใหม่	3	D	D	-	-	-	-	-	-	D	Waste collection, treatment and disposal activities; materials recovery

หมายเหตุ : D หมายถึง ตัวเลขที่ไม่เปิดเผย

Note : D means disclosure prohibited.

ที่มา : สำนักงานปฏิบัติการอุตสาหกรรม ปี 2555 - อุตสาหกรรมผลิต จังหวัดแพร่ สำนักงานสถิติแห่งชาติ กระทรวงเทคโนโลยีสารสนเทศและการสื่อสาร

Source : The 2012 Business and Industrial Census : Manufacturing Industry, Phrae Province, National Statistical Office, Ministry of Information and Communication Technology.

ตาราง 12 มูลค่าตามบัญชีของสินทรัพย์ถาวรในปี 2554 จำแนกตามหมวดของอุตสาหกรรม
TABLE 12 BOOK VALUE OF FIXED ASSETS IN 2011 BY DIVISION OF INDUSTRY

จำนวน โรงงาน Number of establish- ments	รวม Total	มูลค่าสินทรัพย์ที่ดิน				มูลค่าสินทรัพย์ประเภท				มูลค่าสินทรัพย์ประเภท				รวม Total	ที่ดิน Land	อาคารและ สิ่งก่อสร้าง Building and construction	เครื่องจักร Machinery	ยานพาหนะ Vehicles	เครื่องใช้ สำนักงาน Office appliances	เครื่องมือ อื่น ๆ Other tools	สินทรัพย์ ถาวรอื่น ๆ Other fixed assets	Division of Industry
		รวม Total	ที่ดิน Land	อาคารและ สิ่งก่อสร้าง Building and construction	เครื่องจักร Machinery	ยานพาหนะ Vehicles	เครื่องใช้ สำนักงาน Office appliances	เครื่องมือ อื่น ๆ Other tools	สินทรัพย์ ถาวรอื่น ๆ Other fixed assets													
10	11,622,811.5	1,444,430.0	4,391,190.1	3,242,257.7	2,380,656.8	36,915.6	1,518.5	125,842.8	1,518.5	7,733,508.8	1,579,423.8	1,554,734.5	2,501,106.3	1,956,632.8	36,219.3	104,140.7	1,251.4	1,251.4	1,251.4	Manufacture of food products		
2,327	6,570,906.5	296,592.0	3,536,847.5	2,347,347.5	359,761.9	7,471.7	22,551.6	4,862.3	334.4	3,234,987.5	384,151.2	759,236.6	1,767,956.0	297,909.1	7,219.8	18,279.5	235.2	235.2	235.2	Manufacture of beverages		
378	1,655,644.4	34,157.8	46,966.7	18,713.9	59,797.3	608.6	4,862.3	1,892.0	457.9	144,235.9	34,696.9	42,021.9	15,361.6	47,394.7	499.7	3,812.0	447.2	447.2	Manufacture of tobacco products			
11	451,588.7	42,314.0	31,000.5	327,272.0	48,518.4	591.8	1,892.0	2,002.4	0.4	382,454.8	42,316.3	29,867.7	265,871.1	42,329.4	514.4	1,555.9	-	-	Manufacture of textiles			
1,773	199,020.0	34,116.8	50,855.2	25,832.8	84,986.6	1,228.8	2,002.4	9,235.3	-	174,179.5	35,891.2	47,566.1	17,899.6	70,234.4	950.1	1,638.1	-	-	Manufacture of wearing apparel			
4,097	783,254.1	134,255.5	132,998.6	91,712.7	409,909.0	5,143.0	9,235.3	141.3	-	685,910.2	146,030.7	115,659.8	73,753.7	339,238.0	3,893.2	7,394.7	-	-	Manufacture of leather and related products			
140	53,088.5	7,577.2	8,804.0	23,219.2	12,397.0	494.5	455.3	25,187.0	-	48,737.5	7,165.2	7,841.0	22,205.1	10,612.6	439.9	372.5	101.3	101.3	Manufacture of wood and products of wood and cork (except furniture); manufacture of articles of straw and plaiting materials			
2,645	950,276.0	188,837.8	162,962.9	112,401.4	455,244.4	5,642.6	25,187.0	-	-	852,824.5	194,860.8	150,912.9	90,498.5	385,557.5	10,308.9	20,685.9	-	-	Manufacture of paper and paper products			
20	59,818.6	6,588.3	21,340.0	22,102.7	8,217.1	600.0	990.6	-	-	49,184.5	7,205.0	19,576.6	14,868.1	6,231.6	530.0	773.2	-	-	Printing and reproduction of recorded media			
36	63,261.1	9,433.5	11,143.3	28,895.7	9,022.1	902.4	3,864.2	-	-	58,026.9	11,244.8	10,439.3	23,997.8	7,782.7	823.4	3,738.9	-	-	Manufacture of chemicals and chemical products			
66	35,129.4	5,347.7	3,388.1	15,824.3	9,236.6	1,214.1	118.7	-	-	32,841.0	5,572.6	3,118.3	14,933.6	7,989.6	1,128.8	98.2	-	-	Manufacture of pharmaceuticals, medicinal chemical and botanical products			
21	18,140.9	2,848.1	8,093.4	1,531.0	5,290.9	230.8	146.6	-	-	16,569.0	3,035.5	7,364.6	1,208.2	4,674.1	170.8	115.8	-	-	Manufacture of rubber and plastic products			
22	2,188.2	421.5	442.5	72.3	1,168.5	36.8	46.7	-	-	2,045.1	499.5	406.6	57.2	1,012.2	30.4	39.2	-	-	Manufacture of other non-metallic mineral products			
179	457,648.5	237,383.9	34,982.4	68,024.5	104,031.8	3,136.7	9,504.6	584.6	-	449,309.5	251,237.4	38,931.1	61,164.6	87,955.7	1,654.3	7,898.6	467.7	467.7	Manufacture of basic metals			
664	326,271.1	60,668.8	41,242.3	76,370.7	133,621.8	2,305.3	12,062.1	-	-	288,908.2	70,453.0	37,428.2	62,436.3	107,100.0	1,971.1	9,519.6	-	-	Manufacture of fabricated metal products (excepts machinery and equipment)			
11	2,371.2	282.0	192.0	-	1,828.0	22.7	46.5	-	-	2,340.8	372.0	98.0	-	1,821.0	12.7	37.1	-	-	Manufacture of electrical equipment			
2	D	D	D	D	D	D	D	D	D	D	D	D	D	D	D	D	-	-	Manufacture of machinery and equipment, n.e.c			
10	3,541.9	1,885.8	228.6	83.6	1,130.0	7.1	206.9	-	-	3,253.9	1,885.8	220.7	74.0	906.5	6.4	160.6	-	-	Manufacture of motor vehicles, trailers and semi-trailers			
4	465.8	40.0	50.0	54.0	304.0	2.0	15.8	-	-	394.3	40.0	46.0	43.2	248.4	2.0	14.7	-	-	Manufacture of other transport equipment			
1,808	1,311,009.1	347,672.4	271,052.0	66,400.0	592,069.6	5,316.2	28,498.8	-	-	1,156,805.1	346,535.7	25,651.9	55,387.3	470,248.2	4,392.1	23,722.3	-	-	Manufacture of furniture			
677	96,292.4	15,734.9	13,977.9	5,464.2	57,763.0	1,047.6	2,304.8	-	-	84,161.2	17,775.5	12,971.5	4,074.5	45,712.3	863.2	2,764.2	-	-	Other manufacturing			
81	44,461.2	11,555.9	11,643.1	8,002.2	11,155.7	444.5	1,659.8	-	-	42,012.3	11,958.5	11,870.7	6,956.2	9,412.5	385.3	1,429.1	-	-	Repair and installation of machinery and equipment			
38	9,645.4	430.0	688.0	294.0	8,114.0	12.4	107.0	-	-	7,951.9	448.0	544.5	255.6	6,606.0	9.8	88.0	-	-	Sewerage			
3	D	D	D	D	D	D	D	D	D	D	D	D	D	D	D	D	-	-	Waste collection, treatment and disposal activities; materials recovery			

หมายเหตุ : D หมายถึง ตัวเลขที่ไม่ได้เผยแพร่

Note : D means disclosure prohibited.

ที่มา : สำมะโนธุรกิจและอุตสาหกรรม พ.ศ.2555 : อุตสาหกรรมการผลิต จังหวัด เพชร สำนักงานสถิติแห่งชาติ กระทรวงเทคโนโลยีสารสนเทศและการสื่อสาร

Source : The 2012 Business and Industrial Census : Manufacturing Industry, Phrae Province, National Statistical Office, Ministry of Information and Communication Technology.

ตาราง 13 มูลค่าสินทรัพย์ที่มีการเปลี่ยนแปลงระหว่าง มกราคม - ธันวาคม 2554 จำแนกตามหมวดหมู่อุตสาหกรรม
TABLE 13 VALUE OF FIXED ASSETS CHANGED IN JANUARY - DECEMBER 2011 BY DIVISION OF INDUSTRY

หมวดหมู่อุตสาหกรรม	จำนวน สถาน- ประกอบการ Number of establishments	รวม Total	มูลค่าสินทรัพย์ที่มีการเปลี่ยนแปลง		Change in value of fixed assets		Division of industry
			มูลค่าสินทรัพย์ ถาวรที่ซื้อหรือ ผลิตขึ้นเอง Value of new or cost-producing of fixed assets	ค่าโอน กรรมสิทธิ์ Ownership transfer fee	มูลค่าสินทรัพย์	การเปลี่ยนแปลง	
รวม	15,180	23,184.4	23,137.9	46.5	Total		
10 การผลิตผลิตภัณฑ์อาหาร	2,327	13,456.2	13,456.2	-	Manufacture of food products		
11 การผลิตเครื่องดื่ม	378	620.7	620.7	-	Manufacture of beverages		
12 การผลิตผลิตภัณฑ์ยาสูบ	157	-	-	-	Manufacture of tobacco products		
13 การผลิตสิ่งทอ	1,773	54.5	54.5	-	Manufacture of textiles		
14 การผลิตเสื้อผ้าเครื่องแต่งกาย	4,097	1,036.8	1,036.8	-	Manufacture of wearing apparels		
15 การผลิตเครื่องหนังและผลิตภัณฑ์ที่เกี่ยวข้อง	140	532.9	532.9	-	Manufacture of leather and related products		
16 การผลิตไม้และผลิตภัณฑ์จากไม้และไม้กอก (ยกเว้นเฟอร์นิเจอร์) การผลิตสิ่งของจากฟาง และวัสดุที่กลั่นอื่นๆ	2,645	583.9	583.9	-	Manufacture of wood and products of wood and cork (except furniture); manufacture of articles of straw and plaiting materials		
17 การผลิตกระดาษและผลิตภัณฑ์กระดาษ	20	1,000.0	1,000.0	-	Manufacture of paper and paper products		
18 การพิมพ์และการผลิตข้อมูลบันทึกข้อมูล	36	886.2	886.2	-	Printing and reproduction of recorded media		
20 การผลิตเคมีภัณฑ์และผลิตภัณฑ์เคมี	66	29.0	29.0	-	Manufacture of chemical and allied products		
21 การผลิตเภสัชภัณฑ์ เคมีภัณฑ์ที่ใช้รักษาโรค และผลิตภัณฑ์จากพืชและสัตว์ที่ใช้รักษาโรค	40	-	-	-	Manufacture of pharmaceuticals, medicinal chemical and botanical products		
22 การผลิตผลิตภัณฑ์ยางและพลาสติก	21	-	-	-	Manufacture of rubber and plastic products		
23 การผลิตผลิตภัณฑ์อื่น ๆ ที่ทำจากแร่โลหะ	179	8.0	8.0	-	Manufacture of other non-metallic mineral products		
24 การผลิตโลหะขั้นมูลฐาน	3	-	-	-	Manufacture of basic metals		
25 การผลิตผลิตภัณฑ์โลหะประดิษฐ์ (ยกเว้นเครื่องจักรและอุปกรณ์)	664	674.9	628.4	46.5	Manufacture of fabricated metal products (excepts machinery and equipment)		
27 การผลิตอุปกรณ์ไฟฟ้า	11	-	-	-	Manufacture of electrical equipment		
28 การผลิตเครื่องจักรและเครื่องมือ ซึ่งมิได้จัดประเภทไว้ในที่อื่น	2	-	-	-	Manufacture of machinery and equipment, n.e.c		
29 การผลิตยานยนต์ รถพ่วง และรถเกี่ยว	10	-	-	-	Manufacture of motor vehicles, trailers and semi-trailers		
30 การผลิตอุปกรณ์ขนส่งอื่นๆ	4	2.2	2.2	-	Manufacture of other transport equipment		
31 การผลิตเฟอร์นิเจอร์	1,808	851.2	851.2	-	Manufacture of furniture		
32 การผลิตผลิตภัณฑ์อื่น ๆ	677	1,497.4	1,497.4	-	Other manufacturing		
33 การซ่อมและการติดตั้งเครื่องจักรและอุปกรณ์	81	44.5	44.5	-	Repair and installation of machinery and equipment		
37 การจัดการน้ำเสีย	38	606.0	606.0	-	Sewerage		
38 การเก็บรวบรวมของเสีย การบำบัด และการกำจัดของเสีย รวมถึงการนำของเสียกลับมาใช้ใหม่	3	D	D	-	Waste collection, treatment and disposal activities; materials recovery		

หมายเหตุ : D หมายถึง ตัวเลขที่ไม่เปิดเผย

Note : D means disclosure prohibited.

ที่มา : สำนักสถิติและอุตสาหกรรม จังหวัด เพชร สำนักงานสถิติแห่งชาติ กระทรวงเทคโนโลยีสารสนเทศและการสื่อสาร

Source : The 2012 Business and Industrial Census : Manufacturing Industry, Phrae Province, National Statistical Office, Ministry of Information and Communication Technology.

ภาคผนวก

ภาคผนวก ก
ระเบียบวิธี
จังหวัดแพร่

1. แผนการสุ่มตัวอย่าง

1.1 สถานประกอบการที่มีจำนวนคนทำงาน 1 – 10 คน

แผนการสุ่มตัวอย่างที่ใช้เป็นแบบ Stratified Systematic Sampling โดยมีประเภทมาตรฐานอุตสาหกรรม (ประเทศไทย) ปี 2552 (Thailand Standard Industrial Classification: TSIC 2009) ในระดับกิจกรรมเป็นสตราตัม และสถานประกอบการเป็นหน่วยตัวอย่าง

1) การจัดสตราตัม

ประเภทมาตรฐานอุตสาหกรรม (ประเทศไทย) ปี 2552 (Thailand Standard Industrial Classification: TSIC 2009) ในระดับกิจกรรมเป็นสตราตัม ซึ่งมีทั้งสิ้น 409 สตราตัม

2) การเลือกตัวอย่าง

ได้ทำการเลือกสถานประกอบการตัวอย่างในแต่ละสตราตัม ด้วยวิธีการสุ่มแบบมีระบบ อย่างอิสระต่อกัน ได้จำนวนสถานประกอบการตัวอย่างทั้งสิ้น 1,438 แห่ง จากทั้งสิ้น 15,036 แห่ง

1.2 สถานประกอบการที่มีจำนวนคนทำงานตั้งแต่ 11 คนขึ้นไป

กำหนดให้ทุกสถานประกอบการเป็นหน่วยตัวอย่าง โดยให้ทำการเจนนับสถานประกอบการทุกแห่งจำนวนทั้งสิ้น 245 แห่ง

สรุป จำนวนสถานประกอบการที่ต้องเจนนับมีทั้งสิ้น 1,683 แห่ง

2. วิธีการประมาณผล

การเสนอผลการสำรวจ ได้เสนอผลในระดับจังหวัด โดยจำแนกตามการประกอบกิจกรรมทางเศรษฐกิจ ตามการจัดประเภทมาตรฐานอุตสาหกรรมประเทศไทย ปี 2552 (Thailand Standard Industrial Classification: TSIC-2009) ในระดับหมวดย่อย และขนาดของสถานประกอบการ (วัดด้วยจำนวนคนทำงาน) ออกเป็น 6 ขนาด ดังนี้

ขนาดของสถานประกอบการ	1	2	3	4	5	6
จำนวนคนทำงาน	1 – 15	16 – 25	26 – 30	31 – 50	51 – 200	> 200

ในการประมาณค่า กำหนดให้

$q = 1, 2, 3, \dots, n_{jklmp}$ (สถานประกอบการตัวอย่าง)

$p = 1, 2, 3, \dots, 12$ (ขนาดของสถานประกอบการ)

$m = 1, 2, 3, \dots, 409$ (กิจกรรม)

$l = 1, 2, 3, \dots, 164$ (หมู่ย่อย)

$k = 1, 2, 3, \dots, 78$ (หมู่ใหญ่)

$j = 1, 2, 3, \dots, 28$ (หมวดย่อย)

2.1 การประมาณผลสำหรับสถานประกอบการที่มีจำนวนคนทำงาน 1 – 10 คน

สูตรการประมาณค่ายอดรวมของลักษณะที่ต้องการศึกษา X สำหรับสถานประกอบการที่มีจำนวนคนทำงาน 1 – 10 คน หมวดย่อย j คือ

$$\hat{X}'_j = \sum_{k=1}^{78} \sum_{l=1}^{164} \sum_{m=1}^{409} \hat{X}'_{jklm}$$

โดยที่

\hat{X}'_{jklm} คือ ค่าประมาณยอดรวมของลักษณะที่ต้องการศึกษา X สำหรับสถานประกอบการที่มีคนทำงาน 1 – 10 คน กิจกรรม m หมู่ย่อย l หมู่ใหญ่ k หมวดย่อย j ซึ่ง

$$\hat{X}'_{jklm} = w'_{jklm} \sum_{p=1}^2 \sum_{q=1}^{n_{jklmp}} x_{jklmpq}$$

x_{jklmpq} คือ ค่าของลักษณะที่ต้องการศึกษา X ของสถานประกอบการตัวอย่าง q ขนาดของสถานประกอบการ p กิจกรรม m หมู่ย่อย l หมู่ใหญ่ k หมวดย่อย j

w'_{jklm} คือ ค่าถ่วงน้ำหนักสำหรับสถานประกอบการที่มีคนทำงาน 1 – 10 คน กิจกรรม m หมู่ย่อย l หมู่ใหญ่ k หมวดย่อย j ซึ่ง

$$w'_{jklm} = \frac{N'_{jklm}}{n'_{jklm}}$$

N'_{jklm} คือ จำนวนสถานประกอบการทั้งสิ้น สำหรับสถานประกอบการที่มีคนทำงาน 1 – 10 คน กิจกรรม m หมู่ย่อย l หมู่ใหญ่ k หมวดย่อย j

n'_{jklm} คือ จำนวนสถานประกอบการตัวอย่างที่เจงนับได้ทั้งสิ้น สำหรับสถานประกอบการที่มีคนทำงาน 1 – 10 คน กิจกรรม m หมู่ย่อย l หมู่ใหญ่ k หมวดย่อย j

2.2 การประมาณผลสำหรับสถานประกอบการที่มีจำนวนคนทำงาน 11 คนขึ้นไป

สูตรการประมาณค่ายอดรวมของลักษณะที่ต้องการศึกษา X สำหรับสถานประกอบการที่มีจำนวนคนทำงานตั้งแต่ 11 คนขึ้นไป ($p = 3, 4, 5, \dots, 12$) หมวดย่อย j คือ

$$\hat{X}_{jp} = \sum_{k=1}^{78} \sum_{l=1}^{164} \sum_{m=1}^{409} \hat{X}_{jklmp}$$

โดยที่

\hat{X}_{jklmp} คือ ค่าประมาณยอดรวมของลักษณะที่ต้องการศึกษา X สำหรับสถานประกอบการที่มีขนาดของสถานประกอบการ p กิจกรรม m หมู่ย่อย l หมู่ใหญ่ k หมวดย่อย j ซึ่ง

$$\hat{X}_{jklmp} = \frac{N_{jklmp}}{N'_{jklmp}} \sum_{q=1}^{n_{jklmp}} X_{jklmpq}$$

X_{jklmpq} คือ ค่าของลักษณะที่ต้องการศึกษา X ของสถานประกอบการตัวอย่าง q ขนาดของสถานประกอบการ p กิจกรรม m หมู่ย่อย l หมู่ใหญ่ k หมวดย่อย j

N_{jklmp} คือ จำนวนสถานประกอบการทั้งสิ้น สำหรับสถานประกอบการที่มีขนาดของสถานประกอบการ p กิจกรรม m หมู่ย่อย l หมู่ใหญ่ k หมวดย่อย j

N'_{jklmp} คือ จำนวนสถานประกอบการที่เจ้านับได้ทั้งสิ้น สำหรับสถานประกอบการที่มีขนาดของสถานประกอบการ p กิจกรรม m หมู่ย่อย l หมู่ใหญ่ k หมวดย่อย j

2.3 การประมาณค่าสัมประสิทธิ์ความแปรผันของค่าประมาณยอดรวม

1) สูตรการประมาณค่าความแปรปรวนของค่าประมาณยอดรวมของลักษณะที่ต้องการศึกษา X สำหรับสถานประกอบการที่มีจำนวนคนทำงาน 1 – 10 คนขึ้นไป หมวดย่อย j คือ

$$\hat{V}(\hat{X}'_{jklm}) = N_{jklm} (N_{jklm} - n_{jklm}) \frac{s_{jklm}^2}{n_{jklm}}$$

โดยที่

$$s_{jklm}^2 = \frac{1}{n_{jklm} - 1} \left[\sum_{q=1}^{n_{jklm}} X_{jklmq}^2 - \frac{\left(\sum_{q=1}^{n_{jklm}} X_{jklmq} \right)^2}{n_{jklm}} \right]$$

2) สูตรการประมาณค่าสัมประสิทธิ์ความแปรผันของค่าประมาณยอดรวมของลักษณะที่ต้องการศึกษา X สำหรับสถานประกอบการที่มีจำนวนคนทำงาน 1 – 10 คน หมวดย่อย j คือ

$$C.V.j = \frac{\sqrt{\sum_{k=1}^{78} \sum_{l=1}^{164} \sum_{m=1}^{409} \hat{V}(\hat{X}'_{jklm})}}{\sum_{k=1}^{78} \sum_{l=1}^{164} \sum_{m=1}^{409} \hat{X}'_{jklm}}$$

3. วิธีการเก็บรวบรวมข้อมูล

การเก็บรวบรวมข้อมูลใช้วิธีส่งเจ้าหน้าที่ ซึ่งเป็นข้าราชการและลูกจ้างของสำนักงานสถิติแห่งชาติออกไปทำการสัมภาษณ์เจ้าของผู้ประกอบการ หรือผู้ที่ได้รับมอบหมายให้ตอบข้อมูลของสถานประกอบการอุตสาหกรรม การผลิต ในระหว่างเดือนพฤษภาคม – สิงหาคม พ.ศ. 2555

4. การประมวลผลข้อมูล

การประมวลผลข้อมูลทุกขั้นตอน และการจัดทำรายงานผลระดับจังหวัด ดำเนินการที่สำนักงานสถิติจังหวัด โดยสำนักงานสถิติแห่งชาติในส่วนกลางให้การสนับสนุนทางด้านวิชาการ เช่น การจัดทำโปรแกรมสำหรับการบันทึกข้อมูลและการประมวลผลข้อมูล และการจัดทำต้นฉบับตารางเสนอผล และรายงานผล เป็นต้น สำหรับการประมวลผลระดับภาคและทั่วประเทศ ดำเนินการที่สำนักงานสถิติแห่งชาติในส่วนกลาง

5. การปิดตัวเลข

ผลรวมของแต่ละจำนวนอาจไม่เท่ากับยอดรวม ทั้งนี้เนื่องจากการปัดเศษ

6. ความคลาดเคลื่อนของข้อมูล

ข้อมูลที่น่าเสนอไว้ในรายงานฉบับนี้อาจจะมีความคลาดเคลื่อนอยู่บ้าง ความคลาดเคลื่อนดังกล่าวเป็นความคลาดเคลื่อนจากการสุ่มตัวอย่าง (Sampling error) และความคลาดเคลื่อนที่ไม่ได้เกิดจากการสุ่มตัวอย่าง (Non-Sampling error) เช่น ผู้ตอบไม่ให้ข้อมูลตามความเป็นจริง ข้อมูลในแบบสอบถามไม่ครบถ้วน การลงรหัสผิดพลาดหรือการบันทึกข้อมูลผิดพลาด เป็นต้น อย่างไรก็ตามสำนักงานสถิติแห่งชาติได้พยายามควบคุมให้ข้อมูลมีความคลาดเคลื่อนน้อยที่สุด จึงขอให้ผู้ใช้อ้างอิงข้อมูลด้วยความระมัดระวังตามสมควร

คำ ค.ย. ของจำนวนคนทำงาน ลูกจ้าง ค่าตอบแทนแรงงาน รายได้จากการดำเนินงาน และค่าใช้จ่ายขีปนกลาง จำแนกตามหมวดยอดอุตสาหกรรม สำหรับชนบทของสถานประกอบการ 1 - 10 คน
 c.v. OF NUMBER OF PERSON ENGAGED, EMPLOYEES, REMUNERATION, INCOME AND INTERMEDIATE CONSUMPTION BY DIVISION OF INDUSTRY FOR ESTABLISHMENTS
 WITH 1 - 10 PERSONS ENGAGED

หมวดอุตสาหกรรม	คนทำงาน Number of persons engaged	ลูกจ้าง Number	ค่าตอบแทนแรงงาน Remuneration	มูลค่าผลผลิต Value of gross output	ค่าใช้จ่ายขีปนกลาง Intermediate consumption	Division of industry
รวม	0.0310	0.0795	0.1016	0.0612	0.0679	Total
10 การผลิตผลิตภัณฑ์อาหาร	0.0603	0.1831	0.2894	0.1372	0.1411	Manufacture of food products
11 การผลิตเครื่องดื่ม	0.0898	0.2077	0.1839	0.1719	0.2020	Manufacture of beverages
12 การผลิตผลิตภัณฑ์ยาสูบ	0.1271	0.1766	0.2842	**	**	Manufacture of tobacco products
13 การผลิตสิ่งทอ	0.1308	**	**	0.1989	0.2084	Manufacture of textiles
14 การผลิตเสื้อผ้าเครื่องแต่งกาย	0.0731	**	**	0.1632	0.1889	Manufacture of wearing apparel
15 การผลิตเครื่องหนังและผลิตภัณฑ์ที่เกี่ยวข้อง	0.1030	**	**	**	**	Manufacture of leather and related products
16 การผลิตไม้และผลิตภัณฑ์จากไม้และไม้ก๊อก (ยกเว้นเฟอร์นิเจอร์) การผลิตสิ่งของจากพ่าท่างและวัสดุัด้านอื่นๆ	0.0516	0.1166	0.1312	0.1244	0.1414	Manufacture of wood and of products of wood and cork (except furniture); manufacture of articles of straw and plaiting materials
17 การผลิตกระดาษและผลิตภัณฑ์กระดาษ	0.1262	0.2497	0.2909	0.2195	0.2397	Manufacture of paper and paper products
18 การพิมพ์และการผลิตสิ่งพิมพ์ที่อัดด้วยสี	0.0878	**	0.2220	0.1310	0.1333	Printing and reproduction of recorded media
20 การผลิตเคมีภัณฑ์และผลิตภัณฑ์เคมี	0.0830	*	*	0.1623	0.1557	Manufacture of chemicals and chemical products
21 การผลิตเภสัชภัณฑ์ เคมีภัณฑ์ที่ใช้รักษาโรค และผลิตภัณฑ์จาก พืชและสัตว์ที่ใช้รักษาโรค	0.1593	**	**	0.1655	0.1809	Manufacture of pharmaceuticals, medicinal chemical and botanical products
22 การผลิตผลิตภัณฑ์ยางและพลาสติก	0.0385	-	-	0.0764	0.1032	Manufacture of rubber and plastic products
23 การผลิตผลิตภัณฑ์อื่นๆ ที่ทำจากแร่โลหะ	0.0678	0.1778	0.1979	0.1009	0.1268	Manufacture of other non-metallic mineral products
24 การผลิตโลหะขั้นมูลฐาน	*	-	-	*	*	Manufacture of basic metals
25 การผลิตผลิตภัณฑ์โลหะประติรูป (ยกเว้นเครื่องจักรและอุปกรณ์)	0.0913	0.1797	0.1887	0.1145	0.1351	Manufacture of fabricated metal products (excepts machinery and equipment)
27 การผลิตอุปกรณ์ไฟฟ้า	*	-	-	*	*	Manufacture of electrical equipment
28 การผลิตเครื่องจักรและเครื่องมือ ซึ่งมีได้จัดประเภทไว้ในที่อื่น	*	*	*	*	*	Manufacture of machinery and equipment, n.e.c.
29 การผลิตยานยนต์ รถพ่วง และรถกึ่งพวง	0.0869	**	**	0.1053	0.0982	Manufacture of motor vehicles, trailers and semi-trailers
30 การผลิตอุปกรณ์ขนส่งอื่นๆ	*	*	*	*	*	Manufacture of other transport equipment
31 การผลิตเฟอร์นิเจอร์	0.1086	0.2069	0.2351	0.1537	0.1687	Manufacture of furniture
32 การผลิตผลิตภัณฑ์อื่นๆ	0.0948	0.2871	**	0.1580	0.1964	Other manufacturing
33 การซ่อมและการติดตั้งเครื่องจักรและอุปกรณ์	0.1081	0.2915	0.2793	0.1927	0.1780	Repair and installation of machinery and equipment
37 การจัดการน้ำเสีย	0.0423	**	**	0.0868	0.1027	Sewerage
38 การเก็บรวบรวมของเสีย การบำบัด และการกำจัดของเสีย รวมถึงการนำของเสียกลับมาใช้ใหม่	*	*	*	*	*	Waste collection, treatment and disposal activities; materials recovery

หมายเหตุ: 1. * หมายถึง ไม่สามารถประมาณค่าได้

2. ** หมายถึง ค่า c.v. มีค่าสูง

Note : 1. * means this value cannot be estimated

2. ** means this value is not acceptable

ที่มา : สำนักข้อมูลธุรกิจและอุตสาหกรรม พ.ศ.2555 : อุตสาหกรรมการผลิต จังหวัดแพร่ สำนักงานสถิติแห่งชาติ กระทรวงเทคโนโลยีสารสนเทศและการสื่อสาร

Source : The 2012 Business and Industrial Census : Manufacturing Industry, Phrae Province, National Statistical Office, Ministry of Information and Communication Technology.

ภาคผนวก ข

คำนิยาม

แนวคิดและคำนิยาม

1. สถานประกอบการอุตสาหกรรมการผลิต

หมายถึง สถานประกอบการที่ดำเนินกิจการเกี่ยวกับการผลิต ซึ่งหมายถึงการเปลี่ยนรูปวัตถุดิบให้เป็นผลิตภัณฑ์ชนิดใหม่ด้วยเครื่องจักรหรือเคมีภัณฑ์ โดยไม่คำนึงถึงว่างานนั้นทำด้วยเครื่องจักรหรือด้วยมือหรือทำในโรงงาน โรงซ่อม หรือเคหะสถาน หรือผลิตภัณฑ์นั้นขายส่งหรือขายปลีกก็ตาม การประกอบชิ้นส่วนของผลิตภัณฑ์นับว่าเป็นการผลิตด้วย

2. การจำแนกประเภทอุตสาหกรรมการผลิต

ในการจัดทำสำมะโนธุรกิจและอุตสาหกรรม พ.ศ. 2555 ได้จำแนกประเภทอุตสาหกรรมการผลิตตามกิจกรรมทางเศรษฐกิจทุกประเภท ตามการจัดประเภทมาตรฐานอุตสาหกรรมประเทศไทย ปี 2552 (Thailand Standard Industrial Classification : TSIC-2009) ซึ่งอุตสาหกรรมผลิตจัดอยู่ในประเภท D E และ J เฉพาะหมวดย่อย 58

การจัดจำแนกโครงสร้างประเภทอุตสาหกรรมการผลิต เป็นดังนี้

หมวดย่อยอุตสาหกรรม ได้แก่ กลุ่มอุตสาหกรรม ซึ่งแบ่งเป็นกลุ่มย่อยจากหมวดใหญ่ และใช้แทนด้วยเลขรหัส 2 ตัวแรก ตั้งแต่รหัส 10 – 33 37 – 39 และ 58 รวม 28 หมวดย่อย

หมู่ใหญ่อุตสาหกรรม ได้แก่ กลุ่มอุตสาหกรรม ซึ่งแบ่งเป็นกลุ่มย่อยจากหมวดย่อยอุตสาหกรรม และใช้แทนด้วยเลขรหัส 3 ตัวแรก ตั้งแต่รหัส 101 – 332 370 - 390 และ 581 - 582 รวม 78 หมู่ใหญ่

หมู่ย่อยอุตสาหกรรม ได้แก่ กลุ่มอุตสาหกรรม ซึ่งแบ่งเป็นกลุ่มย่อยจากหมู่ใหญ่อุตสาหกรรม และใช้แทนด้วยเลขรหัส 4 ตัวแรก ตั้งแต่รหัส 1011 – 3320 3700 - 3900 และ 5811 - 5820 รวม 164 หมู่ย่อย

กิจกรรมอุตสาหกรรม ได้แก่ กลุ่มอุตสาหกรรมที่ย่อยที่สุด และใช้แทนด้วยเลขรหัส 5 ตัวแรก ตั้งแต่รหัส 10111 – 33200 37000 - 39000 และ 58111 – 58203 รวม 409 กิจกรรม

3. รูปแบบการจัดตั้งตามกฎหมาย

3.1 ส่วนบุคคล ห้างหุ้นส่วนสามัญที่ไม่เป็นนิติบุคคล

หมายถึง สถานประกอบการที่มีเจ้าของเป็นบุคคลธรรมดา คนเดียวหรือหลายคนรวมกัน และให้หมายรวมถึงห้างหุ้นส่วนสามัญที่ไม่จดทะเบียนเป็นนิติบุคคลด้วย

3.2 ห้างหุ้นส่วนสามัญนิติบุคคล ห้างหุ้นส่วนจำกัด

หมายถึง สถานประกอบการที่จัดตั้งขึ้น โดยมีบุคคลตั้งแต่ 2 คนขึ้นไปรวมทุนกันเพื่อประกอบการผลิตและมีความรับผิดชอบร่วมกัน โดยการจดทะเบียนตามกฎหมาย

3.3 บริษัทจำกัด บริษัทจำกัด (มหาชน)

บริษัทจำกัด หมายถึง สถานประกอบการที่จัดตั้งขึ้นโดยผู้ริเริ่มคณะหนึ่ง และได้จดทะเบียนถูกต้องตามกฎหมาย โดยมีผู้ริเริ่มดำเนินการอย่างน้อย 7 คนขึ้นไป

บริษัทจำกัด (มหาชน) หมายถึง สถานประกอบการที่จัดตั้งขึ้นโดยการจดทะเบียนจัดตั้งบริษัท การควบบริษัท หรือการแปรสภาพบริษัท และวัตถุประสงค์ที่จะขายหุ้นต่อประชาชน โดยมีผู้ริเริ่มดำเนินการตั้งแต่ 15 คนขึ้นไป

3.4 ส่วนราชการ รัฐวิสาหกิจ

หมายถึง สถานประกอบการที่รัฐบาลเป็นเจ้าของหรือมีทุนอยู่ด้วยไม่น้อยกว่าร้อยละ 50 ของทุนทั้งหมด ในที่นี้หมายรวมถึงสถานประกอบการที่ดำเนินการโดยรัฐบาลด้วย ได้แก่ เรือรบ โรงพยาบาล เป็นต้น

3.5 สหกรณ์

หมายถึง สถานประกอบการที่จัดตั้งขึ้นในรูปของสหกรณ์ โดยจดทะเบียนถูกต้องตามกฎหมายว่าด้วยสหกรณ์ โดยมีผู้ก่อตั้งไม่น้อยกว่า 10 คน

3.6 รูปแบบอื่น ๆ

หมายถึง สถานประกอบการที่จัดตั้งในรูปแบบอื่น ๆ นอกเหนือจากที่กล่าวแล้วข้างต้น เช่น สมาคม สโมสร กลุ่มแม่บ้าน เป็นต้น

4. รูปแบบการจัดตั้งทางเศรษฐกิจ

4.1 สำนักงานแห่งเดียว

หมายถึง สถานประกอบการที่ไม่เป็นสาขาหรือหน่วยย่อยของสถานประกอบการอื่น และไม่มีสาขาหรือหน่วยงานย่อยอื่น

4.2 สำนักงานใหญ่

หมายถึง สถานประกอบการที่เป็นเจ้าของและควบคุมกิจการของสถานประกอบการอื่นที่เป็นสำนักงานสาขาหรือหน่วยงานย่อย

4.3 สำนักงานสาขา

หมายถึง สถานประกอบการที่เป็นสาขาหรือหน่วยงานย่อยของสถานประกอบการอื่นที่เป็นสำนักงานใหญ่

5. ทุนจดทะเบียน

ทุนจดทะเบียนหรือทุนรับอนุญาต หมายถึง ทุนดำเนินการซึ่งผู้ริเริ่มก่อการได้ระบุไว้เมื่อจดทะเบียนจัดตั้งเป็นนิติบุคคล หรือทุนที่ได้รับอนุญาตเมื่อขอจัดตั้งเป็นนิติบุคคล ทุนนี้ไม่ได้แสดงถึงเงินที่ได้รับจากผู้ถือหุ้น แต่เป็นการแสดงถึงความประสงค์ของผู้ริเริ่มก่อการว่าจะมีทุนดำเนินการเป็นจำนวนเงินเท่าใด

6. อัตราการใช้กำลังการผลิต

หมายถึง สัดส่วนระหว่างปริมาณผลผลิตจริงกับกำลังการผลิตสูงสุด ที่สามารถผลิตได้ในช่วงเวลาหนึ่ง คำนวณโดยปริมาณการผลิตจริงหารด้วยกำลังการผลิต

7. คนทำงาน

หมายถึง คนที่ทำงานในสถานประกอบการทั้งที่ได้รับเงินเดือนและไม่ได้รับเงินเดือน ที่สถานประกอบการมีอยู่ตามปกติ รวมทั้งผู้ที่ปกติทำงานอยู่ในสถานประกอบการแห่งนี้ แต่ในวันดังกล่าวไม่ได้มาทำงาน เนื่องจากเจ็บป่วย ลาหยุดพักผ่อน โดยได้รับค่าจ้าง/เงินเดือน

คนทำงาน ประกอบด้วย

7.1 คนทำงานโดยไม่ได้รับค่าจ้าง เงินเดือน

หมายถึง เจ้าของกิจการหรือหุ้นส่วนที่ทำงานให้สถานประกอบการ โดยไม่ได้รับค่าจ้าง เงินเดือน และผู้ที่อาศัยอยู่ในครัวเรือนของเจ้าของกิจการ หรือหุ้นส่วน หรือบุคคลอื่น ที่ทำงานให้กับสถานประกอบการอย่างน้อยสัปดาห์ละ 20 ชั่วโมง โดยไม่ได้รับค่าจ้าง เงินเดือน เป็นประจำ

7.2 ลูกจ้างในกรรมวิธีการผลิต

หมายถึง ลูกจ้างทั้งหมดที่ทำงานเกี่ยวข้องโดยตรงกับการผลิตในขั้นตอนต่างๆ หรือกิจกรรมที่เกี่ยวข้องกับการผลิต โดยได้รับค่าจ้างเงินเดือน

ผู้ปฏิบัติงานมีฝีมือ หมายถึง ผู้ที่ทำงานด้านการผลิตซึ่งเคยได้รับการฝึกฝนอบรมมาก่อนอย่างน้อย 3 เดือน หรือผู้มีประสบการณ์ในการทำงาน 5 ปีขึ้นไปในงานเฉพาะที่ทำอยู่ เช่น ช่างนาถยนต์ดูแลเครื่องจักร ผู้ผลิต หรือติดตั้งอุปกรณ์ ผู้เดินเครื่องจักร ผู้ประกอบชิ้นส่วนต่างๆ เป็นต้น

ผู้ปฏิบัติงานไม่มีฝีมือ หมายถึง ผู้ที่ทำงานด้านการผลิตที่ได้รับการฝึกงานก่อนปฏิบัติงานน้อยกว่า 2 สัปดาห์ เช่น พนักงานทำความสะอาดเครื่องจักร

7.3 ลูกจ้างอื่น ๆ

หมายถึง ลูกจ้างทั้งหมดนอกเหนือจากลูกจ้างในกรรมวิธีการผลิตรวมถึงผู้ปฏิบัติงาน นักบริหาร นักวิชาการ เสมียนพนักงาน เช่น ผู้จัดการ ผู้อำนวยการ และกรรมการบริหารที่ได้รับค่าจ้าง เงินเดือน ผู้ปฏิบัติงานในห้องทดลองและนักวิจัย พนักงานพิมพ์ดีด พนักงานบัญชี และพนักงานขาย เป็นต้น

ไม่รวมคนทำงาน ดังต่อไปนี้

(1) ผู้บริหารหรือผู้ถือหุ้นที่ได้รับเบี้ยประชุมเป็นครั้งคราว
(2) คนทำงานของสถานประกอบการอื่นที่มาปฏิบัติงานประจำที่สถานประกอบการแห่งนี้
(3) คนทำงานที่รับงานไปทำที่บ้านแล้วนำมาส่งโดยไม่ได้ลงทุนซื้อวัสดุ อุปกรณ์ (หรือถ้ามีการใช้เครื่องมือส่วนตัวเล็กน้อยได้ เช่น มีด เข็ม ค้าย)

(4) คนงานที่ทำงานเป็นระยะเวลานาน เช่น ลาไปราชการทหาร

(5) คนที่สถานประกอบการจ้างมาทำงานเฉพาะอย่างเป็นประจำ เช่น กรรมกรที่จ้างมาขนของ พนักงานเดินตลาดหรือตัวแทนขายที่ไม่มีเงินเดือนประจำ

(6) ลูกจ้างเช่าหรือแรงงานเช่า หมายถึง ลูกจ้างเฉพาะหรืออยู่ในกระบวนการผลิตที่ส่งตัวจากสำนักจัดหางานหรือองค์กรที่คล้ายคลึงกัน ให้แก่สถานประกอบการในอุตสาหกรรมการผลิต สำนักจัดหางานดังกล่าวไม่มีหน้าที่บังคับบัญชาลูกจ้างซึ่งอยู่ภายใต้การควบคุม (การสั่งการหรือการบังคับบัญชา) ของลูกจ้างของสำนักจัดหางาน ลูกจ้างเหล่านี้จะมีชื่อในบัญชีเงินเดือนของสำนักจัดหางาน ไม่ใช่ของสถานประกอบการ ข้อมูลเกี่ยวกับแรงงานเช่า จะเป็นประโยชน์สำหรับการวิเคราะห์ผลผลิตภาพแรงงานของหน่วยอุตสาหกรรมที่ทำการผลิต ซึ่งมีการป้อนแรงงานเช่าเป็นวัตถุดิบในการผลิตที่แท้จริง **แรงงานต่อไปนี้ไม่จัดอยู่ในหมวดแรงงานเช่า**

- เจ้าหน้าที่ชั่วคราวที่ได้รับจากบริการจัดหาเจ้าหน้าที่

- ผู้รับเหมา ผู้รับเหมาช่วงหรือผู้รับเหมาอิสระ

- บริการที่อยู่ใต้การบริหารจัดการ เช่น แม่บ้าน พนักงานรักษาความปลอดภัย

บริการปรับปรุงภูมิทัศน์

- บริการวิชาชีพหรือบริการด้านเทคนิคที่ซื้อหามาจากกิจการอื่น เช่น บริการที่ปรึกษาด้านซอฟต์แวร์ การจัดทำโปรแกรมคอมพิวเตอร์ บริการด้านวิศวกรรมหรือบริการด้านบัญชี

8. ค่าตอบแทนแรงงาน

8.1 ค่าจ้าง เงินเดือน

หมายถึง เงินที่นายจ้างหรือสถานประกอบการจ่ายให้ลูกจ้าง ในระหว่างเดือนมกราคม - เดือนธันวาคม 2554 (ก่อนหักภาษีเงินได้บุคคลธรรมดา เงินสมทบกองทุนประกันสังคมในส่วนของลูกจ้างต้องจ่ายค่าประกันชีวิต และรายจ่ายอื่นๆ ของลูกจ้าง) ตามข้อตกลงการจ้างแรงงาน โดยอาจจ่ายตามเงื่อนไขของระยะเวลา หรือจ่ายตามปริมาณงาน

8.2 ค่าล่วงเวลา โบนัส เงินรางวัลพิเศษ เงินเพิ่มค่าครองชีพ ค่านายหน้า

หมายถึง เงินนอกเหนือจากค่าจ้าง เงินเดือน ที่สถานประกอบการจ่ายให้แก่ลูกจ้างเป็นค่าตอบแทนในการทำงาน

8.3 สวัสดิการและผลประโยชน์ตอบแทนอื่น ๆ

หมายถึง ผลประโยชน์ตอบแทนแรงงานที่นายจ้างหรือสถานประกอบการจ่าย หรือบริการให้แก่ลูกจ้าง ได้แก่ ค่าตอบแทนแรงงานที่จ่ายเป็นสิ่งของหรือผลผลิต และสวัสดิการที่นายจ้างจัดหาหรือบริการลูกจ้าง เช่น อาหาร เครื่องดื่ม บ้านพักคนงาน ค่าเช่าบ้าน ค่าซ่อมแซมที่อยู่อาศัย ค่ารักษาพยาบาล บริการดูแลบุตร พาหนะรับส่งมาทำงาน บันเทิงหรือนันทนาการต่างๆ ที่จัดให้ลูกจ้าง เป็นต้น **ทั้งนี้ไม่รวมเสื้อผ้า เครื่องแบบที่ใช้เฉพาะในการปฏิบัติงาน** (ค่าเสื้อผ้า เครื่องแบบ ที่ใช้เฉพาะในการปฏิบัติงาน ถือเป็นค่าใช้จ่ายอื่นๆ ของสถานประกอบการ)

8.4 เงินที่สถานประกอบการจ่ายสมทบเข้ากองทุนเพื่อการประกันสังคม ฯลฯ

หมายถึง เงินที่สถานประกอบการจ่ายสมทบเข้ากองทุนเพื่อการประกันสังคมของทั้งรัฐบาลและเอกชน เพื่อมิให้ลูกจ้างได้รับความเดือดร้อนเมื่อต้องขาดรายได้ไปบางส่วนหรือทั้งหมด อันเนื่องมาจากการเจ็บป่วยหรือประสบอันตรายทั้งในและนอกเวลาทำงาน การคลอดบุตร ทูพพลภาพ การว่างงาน ชราภาพ และเสียชีวิต เงินดังกล่าว เช่น เงินสมทบกองทุนประกันสังคม กองทุนเงินทดแทน กองทุนสำรองเลี้ยงชีพ เป็นต้น

9. ค่าซื้อวัตถุดิบและวัสดุประกอบที่ใช้ในการผลิต

หมายถึง มูลค่าของวัตถุดิบและส่วนประกอบที่สถานประกอบการจัดซื้อ หรือได้รับมาจากสำนักงานใหญ่ ในระหว่างเดือนมกราคม - เดือนธันวาคม 2554 เพื่อใช้ในการผลิตโดยสถานประกอบการเอง หรือจ้างสถานประกอบการอื่นหรือผู้อื่นทำการผลิต มูลค่าดังกล่าวเป็นมูลค่าที่นำส่งถึงสถานประกอบการ ซึ่งรวมค่าภาษีขาเข้า ค่าขนส่ง ค่าประกันภัย ค่าบรรจุหีบห่อ เป็นต้น

10. ค่าเชื้อเพลิง

หมายถึง มูลค่าของเชื้อเพลิงทุกชนิดที่ซื้อเข้ามา เพื่อใช้เป็นเชื้อเพลิงสำหรับพลังงานและความร้อน **ไม่รวม** เชื้อเพลิงที่เป็นส่วนประกอบของผลิตภัณฑ์ หรือที่ใช้ในการผลิตกระแสไฟฟ้า หรือเชื้อเพลิงที่ได้จากผลพลอยได้ของกิจกรรมการผลิต เช่น ซีลี้อย เป็นต้น

11. ค่าไฟฟ้าที่ใช้ในการผลิต

คือ มูลค่าไฟฟ้าทั้งหมดที่สถานประกอบการซื้อมาระหว่างเดือนมกราคม - เดือนธันวาคม 2554 รวมทั้งค่าไฟฟ้าที่ได้รับจากหน่วยพลังงานของสถานประกอบการอื่นแต่อยู่ในเครือเดียวกัน โดยจะต้องประมาณมูลค่าเหมือนกับการซื้อขายโดยปกติ

12. ค่าใช้จ่ายในการบำรุงรักษาและซ่อมแซมเครื่องจักร เครื่องมือฯ

หมายถึง มูลค่าของค่าใช้จ่ายทั้งหมดที่ใช้ในการซ่อมแซมและบำรุงอาคาร และสินทรัพย์ถาวรอื่น เพื่อให้อยู่ในสภาพที่ดีใช้งานต่อไปได้ ทั้งนี้ให้รวมค่าใช้จ่ายในการบำรุงรักษา ซ่อมแซมที่จัดทำโดยสถานประกอบการที่อยู่ในเครือเดียวกันและให้ประมาณมูลค่าในการซ่อมแซมเหมือนกับการว่าจ้างสถานประกอบการอื่นหรือผู้อื่น

13. ค่าซื้อสินค้าที่ซื้อมาจำหน่ายในสภาพเดิม

หมายถึง มูลค่าในการซื้อสินค้าเพื่อนำมาจำหน่ายในสภาพเดิม โดยไม่มีการเปลี่ยนแปลงสภาพ

14. ค่าจ้างเหมาจ่ายให้สถานประกอบการอื่นผลิตสินค้าให้ โดยสถานประกอบการจัดหาวัสดุให้

หมายถึง จำนวนเงินที่จ่ายเป็นค่าจ้างให้กับสถานประกอบการอื่น เพื่อทำการผลิตสินค้า โดยวัตถุดิบและส่วนประกอบในการผลิตเป็นของสถานประกอบการผู้จ้าง

15. ค่าธรรมเนียมที่จ่ายสำหรับลูกจ้าง (แรงงานเช่า)

หมายถึง ค่าตอบแทนแรงงานของลูกจ้างเช่าที่สถานประกอบการผลิตจ่ายให้กับสำนักจัดหางาน

16. วัตถุดิบและสินค้าคงเหลือ

หมายถึง มูลค่าของวัตถุดิบและวัสดุประกอบที่ใช้ในการผลิตและสินค้าคงเหลือซึ่งสถานประกอบการเป็นเจ้าของหรือควบคุมดูแลอยู่ ณ วันที่ 1 มกราคม และ วันที่ 31 ธันวาคม 2554 วัตถุดิบและสินค้าคงเหลือเหล่านี้ อาจจะถูกเก็บไว้ที่สถานประกอบการ หรือที่หน่วยงานช่วยเสริม หรือที่โกดังสินค้า

มูลค่าคงเหลือต้นปี คือ มูลค่าของสินค้า วัตถุดิบ และวัสดุประกอบฯ ที่เหลือมาจากปีก่อนเมื่อ 1 มกราคม 2554

มูลค่าคงเหลือปลายปี คือ มูลค่าของสินค้า วัตถุดิบและวัสดุประกอบฯ ที่เหลืออยู่เมื่อ 31 ธันวาคม 2554

17. ส่วนเปลี่ยนแปลงมูลค่าสินค้า วัตถุดิบและวัสดุประกอบฯ คงเหลือ

หมายถึง ผลต่างระหว่างมูลค่าคงเหลือปลายปีและมูลค่าคงเหลือต้นปี (มูลค่าปลายปี – มูลค่าต้นปี)

18. ค่าใช้จ่ายในการบริหารและดำเนินการของสถานประกอบการ

หมายถึง ค่าใช้จ่ายในการดำเนินกิจการต่างๆ ของสถานประกอบการ เช่น ค่าเช่าที่ดิน ค่าเช่าอาคารและที่ดินค่าเสื่อมราคาสินทรัพย์ถาวรทุกประเภท ค่าน้ำประปา ค่าไฟฟ้า (ไม่รวมค่าไฟฟ้าที่ใช้ในการผลิต) ค่าไปรษณีย์ ค่าโทรเลข ค่าโทรศัพท์ ค่าทำบัญชี ค่าปรึกษา ค่าดอกเบี้ยจ่าย หนี้สูญ ค่าภาษี ค่าโฆษณา ค่านายหน้า และอื่นๆ เป็นต้น

19. มูลค่าขายผลผลิต

หมายถึง มูลค่าการจำหน่ายผลิตภัณฑ์ที่สถานประกอบการผลิตขึ้นเองและ/หรือที่สถานประกอบการอื่นผลิตให้ โดยสถานประกอบการเป็นผู้จ่ายค่าวัสดุ และวัสดุประกอบที่ใช้ในการผลิตในระหว่างเดือนมกราคม – เดือนธันวาคม 2554 ทั้งนี้ให้รวมมูลค่าผลผลิตที่สถานประกอบการผลิตเพื่อใช้เอง หรือให้

คนทำงาน เป็นส่วนหนึ่งของค่าตอบแทนแรงงาน ผลผลิตที่จัดส่งให้สำนักงานใหญ่ สำนักงานสาขา หรือสำนักงานขายของโรงงาน และรายรับจากการขายผลพลอยได้และเศษวัสดุ

20. รายรับจากการขายสินค้าที่ซื้อมาจำหน่ายในสภาพเดิม

หมายถึง จำนวนเงินที่สถานประกอบการได้รับจากการขายสินค้าที่ซื้อมาจำหน่าย โดยไม่มีการเปลี่ยนแปลงสภาพ

21. รายรับจากการรับจ้างเหมาทำการผลิตสินค้าให้สถานประกอบการอื่น โดยสถานประกอบการเป็นผู้จัดหาวัสดุให้

หมายถึง จำนวนเงินที่ได้รับจากผู้จ้างในการรับจ้างเหมาทำการผลิตสินค้า โดยผู้จ้างจัดหาวัสดุให้ ถ้าเป็นการรับจ้างเหมาผลิตสินค้าให้สถานประกอบการในเครือเดียวกันให้คิดค่าบริการในการผลิตตามราคาตลาด หรือคิดจากค่าใช้จ่ายต่างๆ ที่เกิดขึ้นจริงในกระบวนการผลิต **โดยไม่รวมค่าวัสดุที่ผู้จ้างจัดหามาให้**

22. รายรับจากการให้บริการ บำรุงรักษา ซ่อมแซมและติดตั้งให้แก่สถานประกอบการอื่น

หมายถึง จำนวนเงินที่สถานประกอบการได้รับจากการให้บริการ บำรุงรักษาซ่อมแซมและติดตั้งเครื่องจักรหรือโรงงานให้กับสถานประกอบการอื่นหรือลูกค้า สำหรับค่าบริการในการให้บริการแก่สถานประกอบการอื่นในเครือเดียวกัน ให้คิดมูลค่าการบริการโดยรวมค่าแรงงาน ค่าดำเนินการ และค่าวัสดุที่ใช้ในการให้บริการ

23. รายรับอื่นๆ

หมายถึง มูลค่ารายรับอื่นๆ ของสถานประกอบการ เช่น รายรับจากการขายกากของเสีย หรือวัสดุเหลือใช้ของสถานประกอบการ และค่าขายกระแสไฟฟ้า เป็นต้น

24. มูลค่าตามบัญชีของสินทรัพย์ถาวร

หมายถึง มูลค่าสุทธิของสินทรัพย์ถาวรตามบัญชีเมื่อได้หักค่าเสื่อมราคา ค่าสึกหรอตามระยะเวลาการใช้งานถึงวันสิ้นปี สินทรัพย์ถาวร ได้แก่ ที่ดิน อาคาร เครื่องจักรและเครื่องมือ ยานพาหนะ เครื่องใช้สำนักงาน เป็นต้น มูลค่าสินทรัพย์ถาวรรวมถึงมูลค่าการต่อเติมดัดแปลง และปรับปรุงสินทรัพย์ถาวรในระหว่างเดือนมกราคม – เดือนธันวาคม 2554 เพื่อยืดอายุการใช้งาน หรือเพิ่มประสิทธิภาพการทำงาน

25. มูลค่าเพิ่ม

คำนวณโดย : $\text{มูลค่าเพิ่ม} = \text{มูลค่าผลผลิต} - \text{ค่าใช้จ่ายชั้นกลาง}$

มูลค่าผลผลิต หมายถึง รายรับของสถานประกอบการในรอบปี 2554 ซึ่งได้แก่

- 1) มูลค่าขายผลผลิต
- 2) รายรับจากการขายสินค้าที่ซื้อมาจำหน่ายในสภาพเดิม
- 3) รายรับจากการรับจ้างเหมาทำการผลิตสินค้าให้สถานประกอบการอื่น โดยสถานประกอบการจัดหาวัสดุให้

- 4) รายรับจากการให้บริการ บำรุงรักษา ซ่อมแซม และติดตั้งให้แก่สถานประกอบการอื่น
- 5) รายรับจากการให้เช่าอาคาร อาคารพร้อมที่ดิน ยานพาหนะ เครื่องจักรและเครื่องมือ ฯลฯ และรายรับอื่นๆ
- 6) ส่วนเปลี่ยนแปลงมูลค่าสินค้าคงเหลือ

ค่าใช้จ่ายชั้นกลาง หมายถึง รายจ่ายที่ใช้ในการดำเนินการในขบวนการผลิตของสถานประกอบการในรอบปี 2554 ซึ่งได้แก่

- 1) ค่าซื้อวัตถุดิบและวัสดุประกอบที่ใช้ในการผลิต
- 2) ค่าใช้จ่ายในการผลิต (ค่าเชื้อเพลิงและค่าไฟฟ้าที่ใช้ในการผลิต ค่าติดตั้งซ่อมแซมและบำรุงรักษาสินค้าที่จำหน่ายให้ลูกค้า ค่าติดตั้งซ่อมแซมและบำรุงรักษาเครื่องจักร เครื่องมือฯ และค่าใช้จ่ายในการผลิตอื่นๆ)
- 3) ค่าซื้อสินค้าที่ซื้อมาจำหน่ายในสภาพเดิม
- 4) ค่าจ้างเหมาจ่ายให้สถานประกอบการอื่นผลิตสินค้าให้ โดยสถานประกอบการจัดหาวัสดุให้
- 5) ค่าธรรมเนียมที่จ่ายสำหรับลูกจ้างเช่า (แรงงานเช่า)
- 6) ค่าใช้จ่ายในการขายของสถานประกอบการ (ค่าโฆษณา ค่าขนส่งสินค้าที่ขาย ค่านายหน้า ค่าประกันภัย และค่าใช้จ่ายในการขายอื่นๆ)
- 7) ค่าใช้จ่ายในการบริหารและดำเนินงานของสถานประกอบการ (ค่าใช้จ่ายในการบริหารและดำเนินงานฯ หักด้วยค่าเช่าที่ดิน ค่าดอกเบี้ยจ่าย หนี้สูญ และขาดทุนจากการเปลี่ยนแปลงอัตราแลกเปลี่ยนฯ)
- 8) ดอกเบี้ยจ่าย หักด้วย ดอกเบี้ยรับ
- 9) ส่วนเปลี่ยนแปลงมูลค่าวัตถุดิบและวัสดุประกอบฯ คงเหลือ

คณะผู้จัดทำ CD - ROM

หน่วยงานเจ้าของเรื่อง

สำนักงานสถิติจังหวัดแพร่

โทร. 0 5451 1234

หน่วยงานผลิตและออกแบบ

กลุ่มบูรณาการข้อมูลสถิติ

สำนักสถิติพยากรณ์

โทร. 0 2141 7494



ตารางสถิติในรูปแบบ Format Excel

ตอนที่ 1 ข้อมูลการดำเนินงานของสถานประกอบการอุตสาหกรรมผลิต
จำแนกตามขนาดของสถานประกอบการ

ตารางสถิติในรูป Format Excel

ตอนที่ 1	ข้อมูลการดำเนินงานกิจการของสถานประกอบการอุตสาหกรรมการผลิต จำแนกตามขนาดของสถานประกอบการ
ตาราง 1	สถิติมูลฐานอุตสาหกรรมการผลิตในปี 2554 จำแนกตามขนาดของสถานประกอบการ
ตาราง 2	มูลค่าผลผลิตของสถานประกอบการอุตสาหกรรมการผลิตในปี 2554 จำแนกตามขนาดของสถานประกอบการ
ตาราง 3	ค่าใช้จ่ายชั้นกลางของสถานประกอบการอุตสาหกรรมการผลิตในปี 2554 จำแนกตามขนาดของสถานประกอบการ
ตาราง 4	คนทำงานในสถานประกอบการอุตสาหกรรมการผลิตในปี 2554 จำแนกตามสถานภาพการทำงาน เพศ และขนาดของสถานประกอบการ
ตาราง 5	จำนวนสถานประกอบการอุตสาหกรรมการผลิต จำแนกตามจำนวนวันทำงานต่อ สัปดาห์ จำนวนชั่วโมงทำงานเฉลี่ยต่อวันของลูกจ้าง และขนาดของสถานประกอบการ
ตาราง 6	ค่าตอบแทนแรงงานในปี 2554 จำแนกตามขนาดของสถานประกอบการ
ตาราง 7	จำนวนและร้อยละของสถานประกอบการอุตสาหกรรมการผลิต จำแนกตามอัตรา การใช้กำลังการผลิตต่อปี 2554 และขนาดของสถานประกอบการ
ตาราง 8	มูลค่าวัตถุดิบและวัสดุประกอบฯ และสินค้าคงเหลือต้นปีและปลายปี 2554 จำแนกตามขนาดของสถานประกอบการ
ตาราง 9	ส่วนเปลี่ยนแปลงของมูลค่าวัตถุดิบและวัสดุประกอบฯ และสินค้าคงเหลือในปี 2554 จำแนกตามขนาดของสถานประกอบการ
ตาราง 10	ค่าใช้จ่ายทั้งสิ้นของสถานประกอบการอุตสาหกรรมการผลิตในปี 2554 จำแนกตามขนาดของสถานประกอบการ
ตาราง 11	รายรับทั้งสิ้นของสถานประกอบการอุตสาหกรรมการผลิตในปี 2554 จำแนกตามขนาดของสถานประกอบการ
ตาราง 12	มูลค่าตามบัญชีของสินทรัพย์ถาวรในปี 2554 จำแนกตามขนาดของสถาน ประกอบการ
ตาราง 13	มูลค่าสินทรัพย์ถาวรที่เปลี่ยนแปลงระหว่าง มกราคม - ธันวาคม 2554 จำแนกตามขนาดของสถานประกอบการ

ตอนที่ 2 ข้อมูลการดำเนินงานของสถานประกอบการอุตสาหกรรมผลิต จำแนกตามหมวดย่อยอุตสาหกรรม

ตารางสถิติในรูปแบบ Format Excel

ตอนที่ 2	ข้อมูลการดำเนินงานกิจการของสถานประกอบการอุตสาหกรรมการผลิต จำแนกตามหมวดย่อยอุตสาหกรรม
ตาราง 1	สถิติมูลฐานอุตสาหกรรมการผลิตในปี 2554 จำแนกตามหมวดย่อยอุตสาหกรรม
ตาราง 2	มูลค่าผลผลิตของสถานประกอบการอุตสาหกรรมการผลิตในปี 2544 จำแนกตามหมวดย่อยอุตสาหกรรม
ตาราง 3	ค่าใช้จ่ายขั้นกลางของสถานประกอบการอุตสาหกรรมการผลิตในปี 2554 จำแนกตามหมวดย่อยอุตสาหกรรม
ตาราง 4	คนทำงานในสถานประกอบการอุตสาหกรรมการผลิตในปี 2554 จำแนกตามสถานภาพการทำงาน เพศ และหมวดย่อยอุตสาหกรรม
ตาราง 5	จำนวนสถานประกอบการอุตสาหกรรมการผลิต จำแนกตามจำนวนวันทำงานต่อสัปดาห์ จำนวนชั่วโมงทำงานเฉลี่ยต่อวันของลูกจ้าง และหมวดย่อยอุตสาหกรรม
ตาราง 6	ค่าตอบแทนแรงงานในปี 2554 จำแนกตามหมวดย่อยอุตสาหกรรม
ตาราง 7	จำนวนและร้อยละของสถานประกอบการอุตสาหกรรมการผลิต จำแนกตามอัตราการใช้กำลังการผลิตต่อปี 2554 และหมวดย่อยอุตสาหกรรม
ตาราง 8	มูลค่าวัตถุดิบและวัสดุประกอบฯ และสินค้าคงเหลือต้นปีและปลายปี 2554 จำแนกตามหมวดย่อยอุตสาหกรรม
ตาราง 9	ส่วนเปลี่ยนแปลงของมูลค่าวัตถุดิบและวัสดุประกอบฯ และสินค้าคงเหลือในปี 2554 จำแนกตามหมวดย่อยอุตสาหกรรม
ตาราง 10	ค่าใช้จ่ายทั้งสิ้นของสถานประกอบการอุตสาหกรรมการผลิตในปี 2554 จำแนกตามหมวดย่อยอุตสาหกรรม
ตาราง 11	รายรับทั้งสิ้นของสถานประกอบการอุตสาหกรรมการผลิตในปี 2554 จำแนกตามหมวดย่อยอุตสาหกรรม
ตาราง 12	มูลค่าตามบัญชีของสินทรัพย์ถาวรในปี 2554 จำแนกตามหมวดย่อยอุตสาหกรรม
ตาราง 13	มูลค่าสินทรัพย์ถาวรที่เปลี่ยนแปลงระหว่าง มกราคม - ธันวาคม 2554 จำแนกตามหมวดย่อยอุตสาหกรรม