



สำมะโนธุรกิจและอุตสาหกรรม พ.ศ. 2555

: อุตสาหกรรมการผลิต

THE 2012 BUSINESS AND INDUSTRIAL CENSUS

: MANUFACTURING INDUSTRY

จังหวัดพิจิตร

PHICHIT PROVINCE



สำนักงานสถิติแห่งชาติ

กระทรวงเทคโนโลยีสารสนเทศและการสื่อสาร

NATIONAL STATISTICAL OFFICE

MINISTRY OF INFORMATION AND COMMUNICATION TECHNOLOGY

คำนำ

บทสรุปสำหรับผู้บริหาร

สารบัญแบบภูมิ

สารบัญตาราง

บทที่ 1 บทนำ

- ✦ ความเป็นมา
- ✦ วัตถุประสงค์
- ✦ ขอบข่ายและคุ้มครอง
- ✦ คาบเวลาอ้างอิง
- ✦ รายการข้อมูลที่เกี่ยวข้อง
- ✦ ประโยชน์ที่จะได้รับ

บทที่ 2 สรุปข้อมูลที่สำคัญ

- ✦ ข้อมูลทั่วไปของสถานประกอบการอุตสาหกรรมการผลิต
- ✦ ข้อมูลสถิติที่สำคัญ จำแนกตามขนาดของสถานประกอบการ และหมวดย่อยอุตสาหกรรม
- ✦ สรุปและข้อเสนอแนะของสถานประกอบการ

สารบัญตารางสถิติ

- ✦ ตอนที่ 1 ข้อมูลการดำเนินงานกิจการของสถานประกอบการอุตสาหกรรมการผลิต จำแนกตามขนาดของสถานประกอบการ
- ✦ ตอนที่ 2 ข้อมูลการดำเนินงานกิจการของสถานประกอบการอุตสาหกรรมการผลิต จำแนกตามหมวดย่อยอุตสาหกรรม

ภาคผนวก

- ✦ ภาคผนวก ก ระเบียบวิธี
- ✦ ภาคผนวก ข คำนิยาม

คณะผู้จัดทำ CD-ROM

หน่วยงานที่เผยแพร่

ตารางสถิติในรูปแบบ Format Excel

- ✦ ตอนที่ 1 ข้อมูลการดำเนินงานกิจการของสถานประกอบการอุตสาหกรรมการผลิต จำแนกตามขนาดของสถานประกอบการ
- ✦ ตอนที่ 2 ข้อมูลการดำเนินงานกิจการของสถานประกอบการอุตสาหกรรมการผลิต จำแนกตามหมวดย่อยอุตสาหกรรม

หน่วยงานที่เผยแพร่ สำนักสถิติพยากรณ์  
สำนักงานสถิติแห่งชาติ  
ศูนย์ราชการเฉลิมพระเกียรติ 80 พรรษา  
อาคารรัฐประศาสนภักดี ชั้น 2 ถนนแจ้งวัฒนะ  
เขตหลักสี่ กทม. 10210  
โทร. 0 2141 7497  
โทรสาร 0 2143 8132  
ไปรษณีย์อิเล็กทรอนิกส์ binfopub@nso.go.th

หรือ สำนักงานสถิติจังหวัดพิจิตร  
จังหวัดพิจิตร  
โทร. 0 5661 1085  
โทรสาร 0 5661 3665  
ไปรษณีย์อิเล็กทรอนิกส์ phichit@nso.go.th

Distributed by Statistical Forecasting Bureau,  
National Statistical Office,  
The Government Complex Commemoration His Majesty The King's 80<sup>th</sup>  
birthday Anniversary, Rattthaprasasanabhakti Building, 2<sup>nd</sup> Floor  
Chaeng Watthana Rd., Laksi, Bangkok 10210, THAILAND  
Tel. +66 (0) 2141 7497  
Fax : +66 (0) 2143 8132  
E-mail : binfopub@nso.go.th  
<http://www.nso.go.th>

Or Phichit Provincial Statistical Office  
Phichit, THAILAND  
Tel. +66 (0) 5661 1085  
Fax : +66 (0) 5661 3665  
E-mail : phichit@nso.go.th

ปีที่จัดพิมพ์ 2557

Published 2014

## คำนำ

สถานการณ์ทางเศรษฐกิจในยุคโลกไร้พรมแดน มีผลทำให้โครงสร้างการดำเนินธุรกิจเปลี่ยนแปลงไป โดยเฉพาะอุตสาหกรรมการผลิตนับเป็นกิจกรรมทางเศรษฐกิจสาขาหนึ่งที่มีบทบาทอย่างมากต่อระบบเศรษฐกิจของประเทศไทย จึงเห็นได้ว่าโครงสร้างของระบบเศรษฐกิจของประเทศขึ้นอยู่กับอุตสาหกรรมค่อนข้างมาก ประกอบกับปัจจุบันมีอุตสาหกรรมผลิตใหม่ๆ เกิดขึ้น รวมทั้งการประกอบอุตสาหกรรมขนาดเล็ก และอุตสาหกรรมในครัวเรือน ก็มีบทบาทสำคัญต่อการเจริญเติบโตทางเศรษฐกิจโดยรวมของประเทศเพิ่มขึ้น ดังนั้นข้อมูลสถิติและสารสนเทศโครงสร้างพื้นฐานเกี่ยวกับการประกอบอุตสาหกรรมการผลิต จึงมีความสำคัญและจำเป็นสำหรับภาครัฐและเอกชนใช้ในการกำหนดนโยบายและวางแผนพัฒนาด้านเศรษฐกิจและอุตสาหกรรมทั้งในระดับประเทศ และระดับจังหวัด เพื่อเพิ่มศักยภาพการแข่งขันในเวทีการค้าโลก

ในการจัดทำสำมะโนธุรกิจและอุตสาหกรรมครั้งนี้ ได้ดำเนินการเก็บรวบรวมข้อมูลเป็น 2 ขั้นตอนคือ ขั้นการเก็บรวบรวมข้อมูลพื้นฐานของสถานประกอบการทุกประเภท และขั้นการเก็บรวบรวมข้อมูลรายละเอียดของสถานประกอบการ เฉพาะสถานประกอบการที่ประกอบธุรกิจทางการค้าและธุรกิจทางการบริการ และอุตสาหกรรมการผลิต

รายงานฉบับนี้ เป็นรายงานผลจากการเก็บรวบรวมข้อมูลรายละเอียดเฉพาะอุตสาหกรรมผลิตของสถานประกอบการที่ตั้งอยู่ในเขตเทศบาลและนอกเทศบาลของจังหวัดพิจิตร ซึ่งดำเนินการเก็บรวบรวมข้อมูลในช่วงเดือนพฤษภาคม – สิงหาคม 2555 ข้อมูลที่นำเสนอเป็นผลการดำเนินการกิจการในรอบปี 2554 (1 มกราคม – 31 ธันวาคม 2554) โดยจำแนกข้อมูลตามการจัดประเภทมาตรฐานอุตสาหกรรมประเทศไทย ปี 2552 (Thailand Standard Industrial Classification: TSIC 2009) และขนาดของสถานประกอบการ (จำนวนคนทำงาน)

สำนักงานสถิติแห่งชาติ ใคร่ขอขอบคุณผู้ประกอบการและผู้เกี่ยวข้องทุกฝ่ายที่ได้ให้ความร่วมมือในการให้ข้อมูล ซึ่งข้อมูลที่ได้จะเป็นประโยชน์สำหรับผู้ใช้อข้อมูลทั้งภาครัฐบาลและภาคเอกชนต่อไป

## บทสรุปสำหรับผู้บริหาร

ในปัจจุบันโครงสร้างอุตสาหกรรมการผลิตเปลี่ยนแปลงอย่างรวดเร็ว มีอุตสาหกรรมการผลิตใหม่ๆ เกิดขึ้น รวมทั้งการประกอบอุตสาหกรรมขนาดเล็ก และอุตสาหกรรมในครัวเรือน ก็มีบทบาทสำคัญต่อการเจริญเติบโต ทางเศรษฐกิจโดยรวมของประเทศเพิ่มขึ้น ดังนั้นข้อมูลสถิติและสารสนเทศโครงสร้างพื้นฐานเกี่ยวกับการประกอบอุตสาหกรรมดังกล่าว จึงมีความสำคัญและจำเป็นสำหรับภาครัฐ และเอกชนใช้ในการกำหนดนโยบายและวางแผนพัฒนาด้านเศรษฐกิจและอุตสาหกรรมทั้งในระดับประเทศ และระดับจังหวัด เพื่อเพิ่มศักยภาพการแข่งขันในเวทีการค้าโลก สำนักงานสถิติแห่งชาติและหน่วยงานหลักด้านเศรษฐกิจของประเทศ ได้แก่ สำนักงานเศรษฐกิจอุตสาหกรรม สำนักงานคณะกรรมการพัฒนาการเศรษฐกิจและสังคมแห่งชาติ ธนาคารแห่งประเทศไทย และกระทรวงพาณิชย์ เห็นควรให้มีการจัดทำสำมะโนอุตสาหกรรมทุก 5 ปี เพื่อให้ประเทศมีข้อมูลสถิติพื้นฐานที่สำคัญ ซึ่งทุกภาคส่วนสามารถใช้ประโยชน์ในการวางแผนพัฒนาประเทศร่วมกัน

สำนักงานสถิติแห่งชาติ ได้จัดทำสำมะโนธุรกิจทางการค้าและธุรกิจทางการบริการ มาแล้ว 3 ครั้ง ในปี 2509 2531 และ 2545 และจัดทำสำมะโนอุตสาหกรรม มาแล้ว 3 ครั้งเช่นกัน ในปี 2507 2540 และ 2550 สำหรับในปี 2555 ครบรอบ 10 ปี การทำสำมะโนธุรกิจทางการค้าและธุรกิจทางการบริการ และครบรอบ 5 ปี การทำสำมะโนอุตสาหกรรม สำนักงานสถิติแห่งชาติ จึงได้บูรณาการการจัดทำสำมะโนดังกล่าวไปพร้อมกันภายใต้ชื่อ “โครงการสำมะโนธุรกิจและอุตสาหกรรม พ.ศ. 2555”

สำหรับข้อมูลที่น่าสนใจในรายงานฉบับนี้เป็นผลการสำมะโนธุรกิจและอุตสาหกรรม พ.ศ. 2555 : อุตสาหกรรมการผลิต ซึ่งการเก็บรวบรวมข้อมูลรายละเอียดในปี 2554 ของสถานประกอบการอุตสาหกรรมการผลิตที่ตั้งอยู่ใน

จังหวัดพิจิตร และประกอบกิจกรรมทางเศรษฐกิจ ตามการจัดประเภทมาตรฐานอุตสาหกรรมประเทศไทย ปี 2552 (Thailand Standard Industrial Classification: TSIC-2009) โดยได้ดำเนินการเก็บรวบรวมข้อมูลในระหว่างเดือนพฤษภาคม – สิงหาคม พ.ศ. 2555 สรุปดังนี้

### 1. จำนวนสถานประกอบการ จำแนกตามหมวดย่อยอุตสาหกรรม

ผลจากการสำมะโนธุรกิจและอุตสาหกรรม พ.ศ. 2555 อุตสาหกรรมการผลิตพบว่า มีจำนวนสถานประกอบการผลิตที่ตั้งอยู่ในจังหวัดพิจิตร จำนวนประมาณ 1,401 แห่ง ในจำนวนนี้ส่วนใหญ่ หรือร้อยละ 31.2 ประกอบอุตสาหกรรมการผลิตเสื้อผ้าเครื่องแต่งกาย รองลงมาการผลิตผลิตภัณฑ์อาหารประมาณร้อยละ 15.4 การผลิตผลิตภัณฑ์โลหะประดิษฐ์ (ยกเว้นเครื่องจักรและอุปกรณ์) และการผลิตผลิตภัณฑ์อื่นๆ ที่ทำจากแร่โลหะ มีสัดส่วนประมาณร้อยละ 11.1 และร้อยละ 9.1 ตามลำดับสำหรับอุตสาหกรรมผลิต นอกเหนือจากที่กล่าวข้างต้นแต่ละหมวดมีสัดส่วนต่ำกว่าร้อยละ 8.0 ของจำนวนสถานประกอบการอุตสาหกรรมการผลิตทั้งสิ้น

**แผนภูมิ ก ร้อยละของสถานประกอบการอุตสาหกรรมการผลิต  
จำแนกตามหมวดย่อยอุตสาหกรรม**

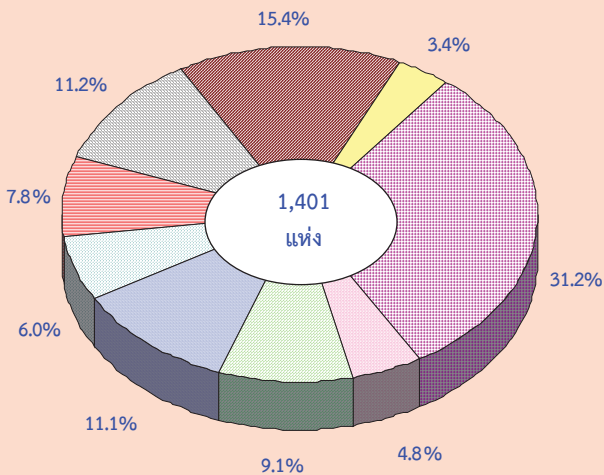

- หมวดย่อย 10 การผลิตผลิตภัณฑ์อาหาร
- หมวดย่อย 13 การผลิตสิ่งทอ
- หมวดย่อย 14 การผลิตเสื้อผ้าเครื่องแต่งกาย
- หมวดย่อย 16 การผลิตไม้และผลิตภัณฑ์จากไม้และไม้ก๊อก (ยกเว้นเฟอร์นิเจอร์) การผลิตสิ่งของจากฟางและวัสดุถักสานอื่นๆ
- หมวดย่อย 23 การผลิตผลิตภัณฑ์อื่นๆ ที่ทำจากแร่โลหะ
- หมวดย่อย 25 การผลิตผลิตภัณฑ์โลหะประดิษฐ์ (ยกเว้นเครื่องจักรและอุปกรณ์)
- หมวดย่อย 32 การผลิตผลิตภัณฑ์อื่นๆ
- หมวดย่อย 33 การซ่อมและการติดตั้งเครื่องจักรและอุปกรณ์
- หมวดย่อยอื่นๆ ได้แก่ หมวดย่อย 11 15 17 - 18 20 22 24 26 - 31 38 และ 58

**2. ขนาดของสถานประกอบการ**

สถานประกอบการในจังหวัดพิจิตรส่วนใหญ่เป็นสถานประกอบการที่มีคนทำงาน 1-15 คน จำนวน 1,341 แห่ง หรือร้อยละ 95.8 ส่วนสถานประกอบการที่มีคนทำงานมากกว่า 15 คน มีเพียงร้อยละ 4.2 หรือมีจำนวน 60 แห่งในจำนวนนี้เป็นสถานประกอบการที่มีคนทำงาน 16-25 คน จำนวน 27 แห่ง สถานประกอบการที่มีคนทำงาน 31-50 คน 51-200 คน และมากกว่า 200 คน มีประมาณ 16 แห่ง 11 แห่ง และ 4 แห่ง ตามลำดับ ส่วนสถานประกอบการที่มีคนทำงาน 26-30 คน มีจำนวนเพียง 2 แห่งเท่านั้น

**แผนภูมิ ข จำนวนสถานประกอบการอุตสาหกรรม  
การผลิต จำแนกตามขนาดของสถาน  
ประกอบการ**

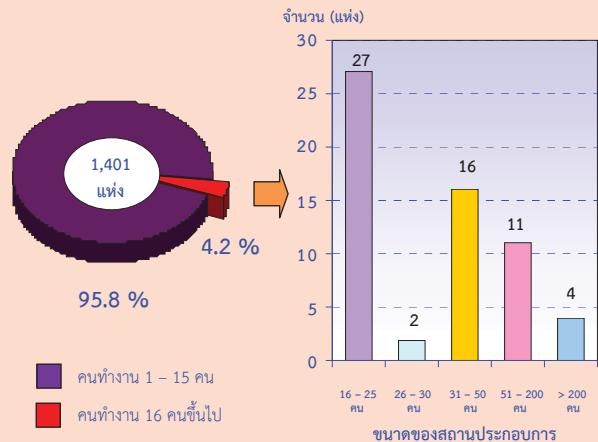

**3. รูปแบบการจัดตั้งตามกฎหมาย**

สถานประกอบการอุตสาหกรรมการผลิตส่วนใหญ่หรือร้อยละ 92.2 มีการจัดตั้งในรูปแบบที่เป็นส่วนบุคคล ส่วนราชการ รัฐวิสาหกิจ สหกรณ์และอื่นๆ และห้างหุ้นส่วนจำกัด ห้างหุ้นส่วนสามัญนิติบุคคล มีสัดส่วนประมาณร้อยละ 3.2 และ 2.4 ตามลำดับ สำหรับสถานประกอบการที่มีรูปแบบเป็นบริษัทจำกัด บริษัทจำกัด(มหาชน) มีเพียงร้อยละ 2.2

**แผนภูมิ ค ร้อยละของสถานประกอบการอุตสาหกรรม  
การผลิต จำแนกตามรูปแบบการจัดตั้งตาม  
กฎหมาย**

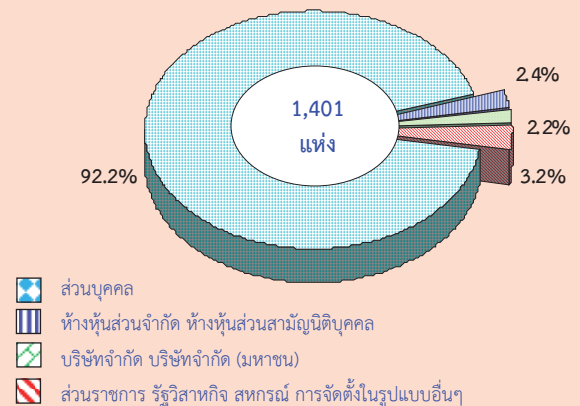

#### 4. รูปแบบการจัดตั้งทางเศรษฐกิจ

สถานประกอบการอุตสาหกรรมผลิตในจังหวัดพิจิตร ที่พบส่วนใหญ่หรือร้อยละ 98.6 เป็นสำนักงานแห่งเดียว ไม่มีสำนักงานใหญ่หรือสาขาอยู่ที่ใดที่เหลืร้อยละ 1.3 เป็นสำนักงานสาขาและร้อยละ 0.1 เป็นสำนักงานใหญ่

แผนภูมิ ง ร้อยละของสถานประกอบการอุตสาหกรรมผลิต จำแนกตามรูปแบบการจัดตั้งทางเศรษฐกิจ

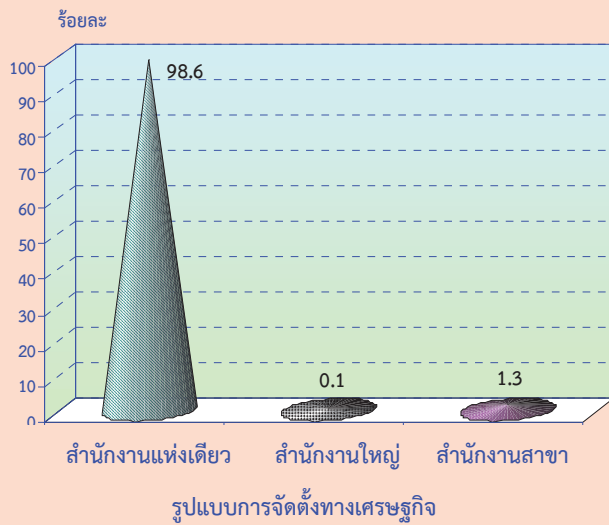

#### 5. ระยะเวลาในการดำเนินงาน

สถานประกอบการอุตสาหกรรมผลิต ร้อยละ 39.8 ดำเนินกิจการระหว่าง 10-19 ปี ที่ดำเนินกิจการระหว่าง 5-9 ปี มีประมาณร้อยละ 27.4 สถานประกอบการที่ดำเนินกิจการน้อยกว่า 5 ปี และระหว่าง 20-29 ปี มีประมาณร้อยละ 15.3 และร้อยละ 10.9 ตามลำดับ ส่วนสถานประกอบการที่ดำเนินกิจการตั้งแต่ 30 ปีขึ้นไป มีสัดส่วนน้อยที่สุด คือประมาณ 6.6

แผนภูมิ จ ร้อยละของสถานประกอบการอุตสาหกรรมผลิต จำแนกตามระยะเวลาในการดำเนินงาน

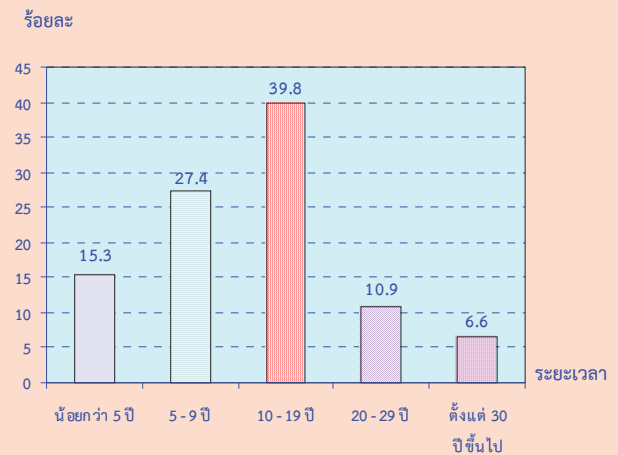

#### 6. ทุนจดทะเบียน

สถานประกอบการอุตสาหกรรมผลิตในจังหวัดพิจิตร มีทุนจดทะเบียนจำนวน 49 แห่ง หรือร้อยละ 3.5 ของจำนวนสถานประกอบการทั้งสิ้นในจำนวนนี้ส่วนใหญ่หรือ ร้อยละ 85.7 มีทุนจดทะเบียนน้อยกว่า 10 ล้านบาท และที่มีทุนจดทะเบียน 10-99 ล้านบาท มีประมาณร้อยละ 14.3

แผนภูมิ ฉ ร้อยละของสถานประกอบการอุตสาหกรรมผลิต จำแนกตามทุนจดทะเบียน

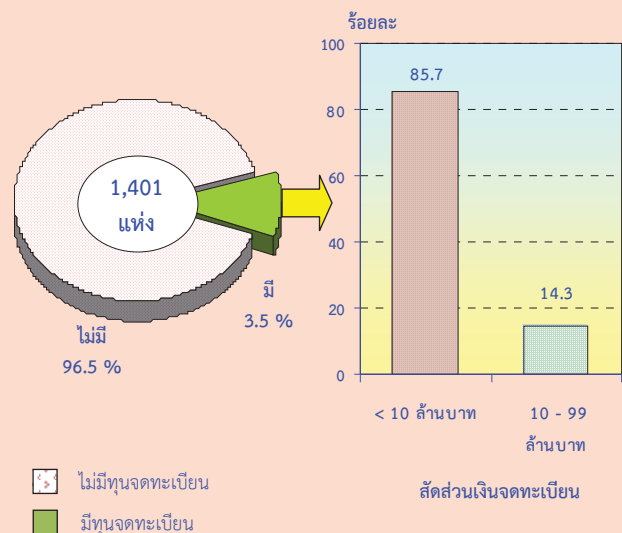

## 7. อัตราการใช้กำลังการผลิต

สถานประกอบการอุตสาหกรรมการผลิตในจังหวัดพิจิตร มีอัตราการใช้กำลังการผลิตเฉลี่ยต่อสถานประกอบการประมาณร้อยละ 72.4 ในจำนวนนี้เป็นสถานประกอบการที่ใช้กำลังการผลิตมากกว่าหรือเท่ากับร้อยละ 80 มากที่สุดประมาณร้อยละ 48.6 รองลงมาเป็นสถานประกอบการที่ใช้กำลังการผลิต ร้อยละ 50-70 ประมาณร้อยละ 42.9 สำหรับสถานประกอบการที่ใช้กำลังการผลิตน้อยกว่าร้อยละ 50 มีเพียงร้อยละ 8.5

แผนภูมิ ช ร้อยละของสถานประกอบการอุตสาหกรรมการผลิต จำแนกตามอัตราการใช้กำลังการผลิต

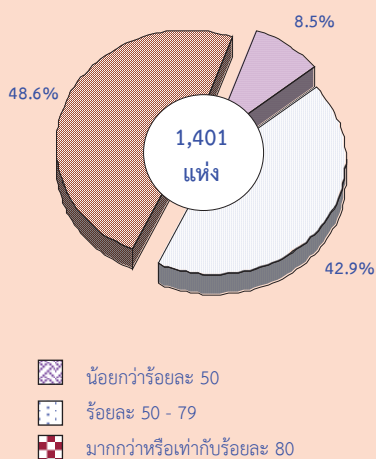

## 8. จำนวนคนทำงานและลูกจ้าง

ผลจากการสำมะโนธุรกิจและอุตสาหกรรม พ.ศ. 2555 : อุตสาหกรรมการผลิตมีคนทำงานในสถานประกอบการการผลิตที่ตั้งอยู่ในจังหวัดพิจิตรทั้งสิ้น 14,709 คน ในจำนวนนี้เป็นลูกจ้าง 12,659 คน เมื่อจำแนกตามประเภทอุตสาหกรรมต่างๆ พบว่า มีลูกจ้างที่ปฏิบัติงานในอุตสาหกรรมการผลิตเครื่องหนังและผลิตภัณฑ์ที่เกี่ยวข้องมากที่สุดจำนวน 7,421 คน หรือร้อยละ 58.6 รองลงมาปฏิบัติงานอยู่ในการผลิตเสื้อผ้าเครื่องแต่งกาย จำนวน 1,281 คน หรือร้อยละ 10.1 สำหรับลูกจ้างที่ปฏิบัติงานในการผลิตผลิตภัณฑ์อาหาร จำนวน 1,100 คน หรือร้อยละ 8.8 ที่เหลือปฏิบัติงานในอุตสาหกรรมผลิตนอกเหนือจากที่กล่าวข้างต้นต่ำกว่าร้อยละ 7.0

## แผนภูมิ ช จำนวนคนทำงานและลูกจ้างของ

สถานประกอบการอุตสาหกรรมการผลิต จำแนกตามหมวดย่อยอุตสาหกรรม

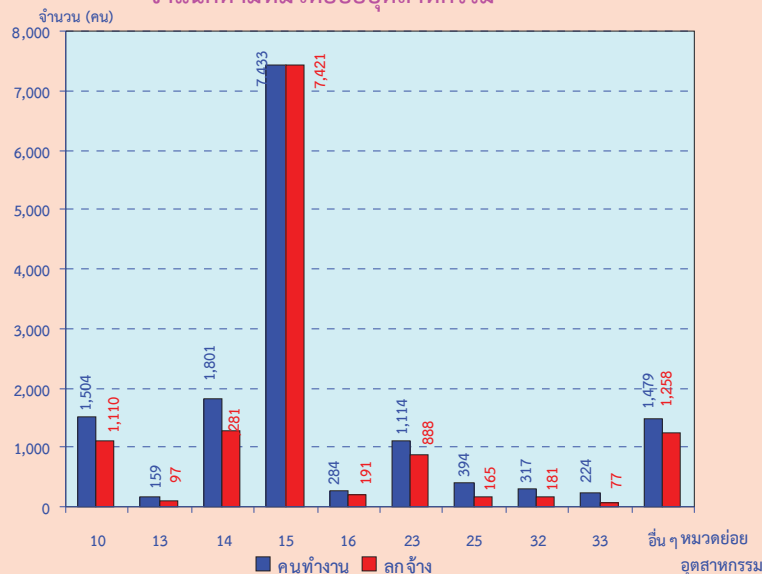

หมายเหตุ : คนทำงาน หมายถึง เจ้าของกิจการหรือหุ้นส่วนที่ทำงานโดยไม่ได้รับค่าจ้าง เงินเดือน และลูกจ้าง

### หมวดย่อยอุตสาหกรรม:

หมวดย่อย 10 การผลิตผลิตภัณฑ์อาหาร  
 หมวดย่อย 13 การผลิตสิ่งทอ  
 หมวดย่อย 14 การผลิตเสื้อผ้าเครื่องแต่งกาย  
 หมวดย่อย 15 การผลิตเครื่องหนังและผลิตภัณฑ์ที่เกี่ยวข้อง  
 หมวดย่อย 16 การผลิตไม้และผลิตภัณฑ์จากไม้และไม้ก๊อก (ยกเว้นเฟอร์นิเจอร์) การผลิตสิ่งของจากฟางและวัสดุอีกสานอื่นๆ  
 หมวดย่อย 23 การผลิตผลิตภัณฑ์อื่นๆ ที่ทำจากแร่โลหะ  
 หมวดย่อย 25 การผลิตผลิตภัณฑ์โลหะประดิษฐ์ (ยกเว้นเครื่องจักรและอุปกรณ์)  
 หมวดย่อย 32 การผลิตผลิตภัณฑ์อื่นๆ  
 หมวดย่อย 33 การซ่อมและการติดตั้งเครื่องจักรและอุปกรณ์  
 หมวดย่อยอื่นๆ ได้แก่ หมวดย่อย 11 15 17 - 18 20 22 24 26 - 31 38 และ 58

## 9. ค่าตอบแทนแรงงาน

ลูกจ้างที่ปฏิบัติงานในอุตสาหกรรมการผลิตในจังหวัดพิจิตร ได้รับค่าตอบแทนแรงงานรวมทั้งสิ้นประมาณ 1,419.3 ล้านบาท หรือโดยเฉลี่ย 112,115 บาทต่อคนต่อปี โดยลูกจ้างที่ปฏิบัติงานในอุตสาหกรรมการผลิตเครื่องหนังและผลิตภัณฑ์ที่เกี่ยวข้องได้รับค่าตอบแทนแรงงานสูงสุดคือ 998.9 ล้านบาท รองลงมาได้แก่ลูกจ้างที่ปฏิบัติงานในการผลิตเสื้อผ้าเครื่องแต่งกายประมาณ 134.8 ล้านบาท ลูกจ้างในอุตสาหกรรมผลิตเกี่ยวกับการผลิตผลิตภัณฑ์อาหารและการผลิตผลิตภัณฑ์อื่นๆ ที่ทำจากแร่โลหะ ได้รับค่าตอบแทน 84.9 ล้านบาท และ 75.5 ล้านบาท ตามลำดับ สำหรับลูกจ้างที่ปฏิบัติงานในการผลิตโลหะขั้นมูลฐานได้รับค่าตอบแทนแรงงานต่ำสุด 38,900 บาท



**แผนภูมิ ฃ ค่าตอบแทนแรงงานของสถานประกอบการ  
อุตสาหกรรมการผลิต จำแนกตามหมวดย่อย  
อุตสาหกรรม**

จำนวนเงิน (ล้านบาท)

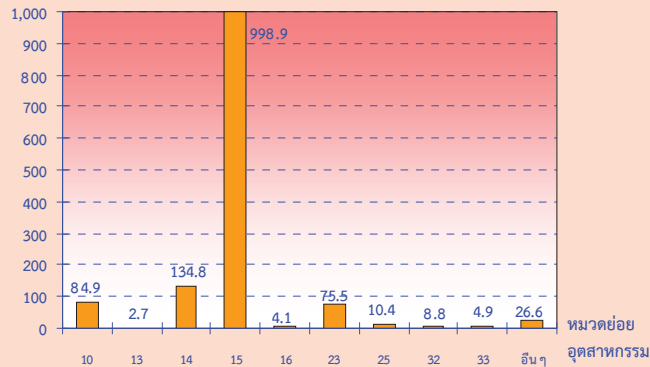

**หมวดย่อยอุตสาหกรรม:**

- หมวดย่อย 10 การผลิตผลิตภัณฑ์อาหาร
- หมวดย่อย 13 การผลิตสิ่งทอ
- หมวดย่อย 14 การผลิตเสื้อผ้าเครื่องแต่งกาย
- หมวดย่อย 15 การผลิตเครื่องหนังและผลิตภัณฑ์ที่เกี่ยวข้อง
- หมวดย่อย 16 การผลิตไม้และผลิตภัณฑ์จากไม้และไม้ก๊อก (ยกเว้นเฟอร์นิเจอร์)  
การผลิตสิ่งของจากฟางและวัสดุจากสานอื่นๆ
- หมวดย่อย 23 การผลิตผลิตภัณฑ์อื่นๆ ที่ทำจากแร่โลหะ
- หมวดย่อย 25 การผลิตผลิตภัณฑ์โลหะประดิษฐ์ (ยกเว้นเครื่องจักรและอุปกรณ์)
- หมวดย่อย 32 การผลิตผลิตภัณฑ์อื่นๆ
- หมวดย่อย 33 การซ่อมและการติดตั้งเครื่องจักรและอุปกรณ์
- หมวดย่อยอื่นๆ ได้แก่ หมวดย่อย 11 15 17 - 18 20 22 24 26 - 31 38 และ 58

**10. มูลค่าผลผลิต ค่าใช้จ่ายชั้นกลาง และ  
มูลค่าเพิ่ม**

การประกอบอุตสาหกรรมการผลิตในจังหวัดพิจิตร มีมูลค่าผลผลิต 8,694.0 ล้านบาท ค่าใช้จ่ายชั้นกลางประมาณ 6,518.7 ล้านบาท และมีมูลค่าเพิ่ม 2,175.2 ล้านบาท พิจารณาตามหมวดอุตสาหกรรมการผลิต พบว่า การผลิตผลิตภัณฑ์อาหารมีมูลค่าเพิ่มสูงที่สุดประมาณ 1,198.5 ล้านบาท รองลงมาคือการผลิตเครื่องหนังและผลิตภัณฑ์ที่เกี่ยวข้อง มีมูลค่าเพิ่ม 330.8 ล้านบาท ส่วนอุตสาหกรรมการผลิตเกี่ยวกับการผลิตผลิตภัณฑ์อื่นๆ ที่ทำจากแร่โลหะและการผลิตเสื้อผ้าเครื่องแต่งกาย มีมูลค่าเพิ่มประมาณ 195.1 ล้านบาท และ 110.3 ล้านบาท ส่วนอุตสาหกรรมการผลิตโลหะขั้นมูลฐาน ซึ่งมีได้จัดประเภทไว้ในที่อื่น มีมูลค่าเพิ่มต่ำสุดคือประมาณ 1.1 ล้านบาท

**แผนภูมิ ฃ มูลค่าเพิ่มของสถานประกอบการ  
อุตสาหกรรมการผลิต จำแนกตาม  
หมวดย่อยอุตสาหกรรม**

จำนวนเงิน (ล้านบาท)

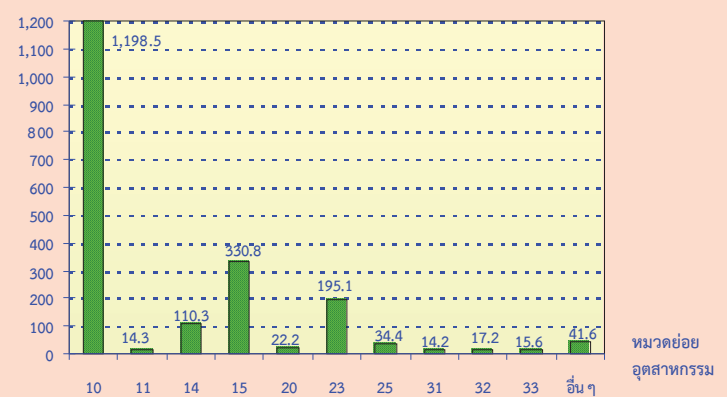

มูลค่าเพิ่ม จำนวนโดย มูลค่าผลผลิต หักด้วยค่าใช้จ่ายชั้นกลาง

มูลค่าผลผลิต หมายถึง รายรับของสถานประกอบการในรอบปี 2554

ค่าใช้จ่ายชั้นกลาง หมายถึง รายจ่ายที่ใช้ในการดำเนินการในขบวนการผลิตของสถานประกอบการในรอบปี 2554

**หมวดย่อยอุตสาหกรรม:**

- หมวดย่อย 10 การผลิตผลิตภัณฑ์อาหาร
- หมวดย่อย 11 การผลิตเครื่องดื่ม
- หมวดย่อย 14 การผลิตเสื้อผ้าเครื่องแต่งกาย
- หมวดย่อย 15 การผลิตเครื่องหนังและผลิตภัณฑ์ที่เกี่ยวข้อง
- หมวดย่อย 20 การผลิตเคมีภัณฑ์และผลิตภัณฑ์เคมี
- หมวดย่อย 23 การผลิตผลิตภัณฑ์อื่นๆ ที่ทำจากแร่โลหะ
- หมวดย่อย 25 การผลิตผลิตภัณฑ์โลหะประดิษฐ์ (ยกเว้นเครื่องจักรและอุปกรณ์)
- หมวดย่อย 31 การผลิตเฟอร์นิเจอร์
- หมวดย่อย 32 การผลิตผลิตภัณฑ์อื่นๆ
- หมวดย่อย 33 การซ่อมและการติดตั้งเครื่องจักรและอุปกรณ์
- หมวดย่อยอื่นๆ ได้แก่ หมวดย่อย 13 16 - 18 22 24 26 - 30 38 และ 58

**11. สรุปและข้อเสนอแนะของสถานประกอบการ**

ผลจากการสำมะโนธุรกิจและอุตสาหกรรม พ.ศ. 2555 : อุตสาหกรรมการผลิตจังหวัดพิจิตร พบว่า มีจำนวนสถานประกอบการอุตสาหกรรมการผลิตทั้งสิ้นประมาณ 1,401 แห่ง ส่วนใหญ่หรือประมาณร้อยละ 95.8 เป็นสถานประกอบการที่มีขนาดคนทำงาน 1-15 คน และประกอบอุตสาหกรรมการผลิตเกี่ยวกับการผลิตเสื้อผ้าเครื่องแต่งกาย สำหรับคนทำงานในสถานประกอบการอุตสาหกรรมการผลิตมีจำนวนทั้งสิ้นประมาณ 14,709 คน มีการจ้างงานหรือมีลูกจ้างทั้งสิ้นประมาณ 12,659 คน โดยได้รับค่าตอบแทนต่อคนต่อปีประมาณ 112,115 บาท ส่วนมูลค่าผลผลิตมีมูลค่าประมาณ 8,694.0 ล้านบาท ค่าใช้จ่ายชั้นกลางประมาณ 6,518.7 ล้านบาทและมูลค่าเพิ่มประมาณ 2,175.2 ล้านบาท เป็นต้น

- **ความช่วยเหลือที่ต้องการจากหน่วยงานของรัฐ**

ส่วนใหญ่หรือร้อยละ 38.0 รายงานว่าต้องการให้ภาครัฐช่วยเหลือเกี่ยวกับการจัดหาแหล่งเงินทุนดอกเบี้ยต่ำ ร้อยละ 59.3 รองลงมาลดต้นทุนการผลิต ร้อยละ 34.0 และส่งเสริมการลงทุนให้แก่ผู้ประกอบการ ร้อยละ 28.3 สำหรับความช่วยเหลือเกี่ยวกับลดภาษีหรือยกเว้นภาษีนำเข้าวัตถุดิบเครื่องมือเครื่องจักรมีสัดส่วนต่ำสุด คือ ประมาณร้อยละ 12.6 เป็นต้น

- **ปัญหาในการดำเนินกิจการ**

ร้อยละ 63.0 ไม่มีปัญหาในการดำเนินกิจการ และร้อยละ 37.0 มีปัญหาในการดำเนินกิจการ ในจำนวนนี้มีปัญหาเกี่ยวกับเงินทุนไม่เพียงพอ ร้อยละ 55.0 รองลงมามีปัญหาในการดำเนินกิจการเกี่ยวกับการขาดแคลนแรงงาน ประมาณร้อยละ 31.2 ส่วนปัญหาในการดำเนินกิจการเกี่ยวกับตลาดผลผลิตและนโยบายด้านการค้าของรัฐบาลไม่แน่นอน มีประมาณร้อยละ 29.2 และร้อยละ 15.1 ตามลำดับ ปัญหาในการดำเนินกิจการเกี่ยวกับปัญหาอื่นๆ มีสัดส่วนต่ำสุดคือประมาณร้อยละ 7.4 เป็นต้น

## สารบัญแผนภูมิ

- แผนภูมิ ก ร้อยละของสถานประกอบการอุตสาหกรรมการผลิต จำแนกตามหมวดย่อยอุตสาหกรรม
- แผนภูมิ ข จำนวนสถานประกอบการอุตสาหกรรมการผลิต จำแนกตามขนาดของสถานประกอบการ
- แผนภูมิ ค ร้อยละของสถานประกอบการอุตสาหกรรมการผลิต จำแนกตามรูปแบบการจัดตั้งตามกฎหมาย
- แผนภูมิ ง ร้อยละของสถานประกอบการอุตสาหกรรมการผลิต จำแนกตามรูปแบบการจัดตั้งทางเศรษฐกิจ
- แผนภูมิ จ ร้อยละของสถานประกอบการอุตสาหกรรมการผลิต จำแนกตามระยะเวลาในการดำเนินกิจการ
- แผนภูมิ ฉ ร้อยละของสถานประกอบการอุตสาหกรรมการผลิต จำแนกตามทุนจดทะเบียน
- แผนภูมิ ช ร้อยละของสถานประกอบการอุตสาหกรรมการผลิต จำแนกตามอัตราการใช้กำลังการผลิต
- แผนภูมิ ซ จำนวนคนทำงานและลูกจ้างของสถานประกอบการอุตสาหกรรมการผลิต จำแนกตามหมวดย่อยอุตสาหกรรม
- แผนภูมิ ฌ ค่าตอบแทนแรงงานของสถานประกอบการอุตสาหกรรมการผลิต จำแนกตาม หมวดย่อยอุตสาหกรรม
- แผนภูมิ ฎ มูลค่าเพิ่มของสถานประกอบการอุตสาหกรรมการผลิต จำแนกตามหมวดย่อยอุตสาหกรรม
- แผนภูมิ ฏ ร้อยละของสถานประกอบการอุตสาหกรรมการผลิต จำแนกตามความต้องการให้ภาครัฐช่วยเหลือ 5 อันดับแรก
- แผนภูมิ ฏ ร้อยละของสถานประกอบการอุตสาหกรรมการผลิต จำแนกตามการมีปัญหาในการดำเนินกิจการ

## สารบัญตาราง

- ตาราง ก จำนวนและร้อยละของสถานประกอบการอุตสาหกรรมการผลิต จำแนกตามลักษณะของสถานประกอบการ
- ตาราง ข จำนวนและร้อยละของสถานประกอบการอุตสาหกรรมการผลิต จำแนกตามหมวดย่อยอุตสาหกรรม
- ตาราง ค จำนวนและร้อยละของคนทำงาน ลูกจ้าง และค่าตอบแทนแรงงาน จำแนกตามขนาดของสถานประกอบการ และหมวดย่อยอุตสาหกรรม
- ตาราง ง มูลค่าผลผลิต และมูลค่าเพิ่มของสถานประกอบการอุตสาหกรรมการผลิต จำแนกตามขนาดของสถานประกอบการ และหมวดย่อยอุตสาหกรรม
- ตาราง จ มูลค่าผลผลิต และมูลค่าเพิ่มเฉลี่ยต่อสถานประกอบการ และต่อคนทำงาน จำแนกตามขนาดของสถานประกอบการ และหมวดย่อยอุตสาหกรรม

# บทที่ 1

## บทนำ

### 1.1 ความเป็นมา

สำนักงานสถิติแห่งชาติ ได้จัดทำสำมะโนธุรกิจทางการค้าและธุรกิจทางการบริการและสำมะโนอุตสาหกรรมทุก 10 ปี ตามข้อเสนอแนะขององค์การสหประชาชาติ เพื่อให้ประเทศมีข้อมูลพื้นฐานที่สำคัญทางด้านธุรกิจทางการค้า ธุรกิจทางการบริการ และอุตสาหกรรมการผลิตอย่างต่อเนื่อง โดยสำมะโนธุรกิจทางการค้าและธุรกิจทางการบริการได้จัดทำมาแล้ว 3 ครั้งในปี 2509 2531 และ 2545 สำมะโนอุตสาหกรรมจัดทำมาแล้ว 3 ครั้ง เช่นกัน ในปี 2507 2540 และ 2550 สำหรับในปี 2555 จะครบรอบ 10 ปีการจัดทำสำมะโนธุรกิจทางการค้าและธุรกิจทางการบริการ

สืบเนื่องมาจากปัจจุบันโครงสร้างด้านเศรษฐกิจมีการเปลี่ยนแปลงรวดเร็วมากตามที่กล่าวมาแล้ว ทำให้หน่วยงานหลักด้านเศรษฐกิจของประเทศ คือ สำนักงานเศรษฐกิจอุตสาหกรรม กระทรวงอุตสาหกรรม สำนักงานคณะกรรมการพัฒนาการเศรษฐกิจและสังคมแห่งชาติ ธนาคารแห่งประเทศไทย และกระทรวงพาณิชย์ มีความจำเป็นต้องใช้ข้อมูลที่ทันสมัยเพื่อใช้ในการวิเคราะห์และติดตามสถานการณ์ด้านเศรษฐกิจของประเทศและภูมิภาค จึงขอให้สำนักงานสถิติแห่งชาติจัดทำข้อมูลสำมะโนอุตสาหกรรมจากเดิมทุก 10 ปี เป็นจัดทำทุก 5 ปี ประกอบกับปัจจุบันประเทศต่างๆ ส่วนใหญ่ได้มีการจัดทำสำมะโนด้านเศรษฐกิจทุก 5 ปี

ดังนั้น สำนักงานสถิติแห่งชาติ จึงได้วางแผนปรับการจัดทำสำมะโนอุตสาหกรรมเป็นประจำทุก 5 ปี โดยจะเริ่มดำเนินการในปี 2555 โดยบูรณาการดำเนินการไปพร้อมกับการสำมะโนธุรกิจทางการค้าและธุรกิจทางการบริการในปี 2555

สำหรับการเก็บรวบรวมข้อมูลแบ่งเป็น 2 ขั้นตอนคือ ขั้นการเก็บรวบรวมข้อมูลพื้นฐานของสถานประกอบการทุกประเภท และขั้นการเก็บรวบรวมข้อมูลรายละเอียดของสถานประกอบการ เฉพาะสถานประกอบการที่ประกอบธุรกิจทางการค้าธุรกิจทางการบริการ และอุตสาหกรรมการผลิต

### 1.2 วัตถุประสงค์

1) เพื่อเก็บรวบรวมข้อมูลที่สำคัญทางด้านอุตสาหกรรมการผลิต เช่น จำนวนสถานประกอบการ ประเภทอุตสาหกรรม จำนวนคนทำงาน ลูกจ้าง ค่าตอบแทนแรงงาน มูลค่าซื้อวัตถุดิบ และวัสดุประกอบในการผลิตและค่าใช้จ่ายในการดำเนินงานของสถานประกอบการ มูลค่าขายผลผลิต และรายรับของสถานประกอบการ ผลิตภัณฑ์และวัตถุดิบคงเหลือ รวมทั้งมูลค่าสินทรัพย์ถาวรของสถานประกอบการ เป็นต้น

2) เพื่อใช้ในการจัดทำบัญชีประชาชาติ และสร้างตารางปัจจัยการผลิตและผลผลิตของประเทศ

### 1.3 ขอบข่ายและคัมรวม

สถานประกอบการทั่วประเทศที่อยู่ในขอบข่ายสำมะโนธุรกิจและอุตสาหกรรม ได้แก่ สถานประกอบการที่ดำเนินกิจการเกี่ยวกับ **การผลิต** ตามการจัดประเภทมาตรฐานอุตสาหกรรมประเทศไทย ปี 2552 (Thailand Standard Industrial Classification: TSIC-2009)

**คัมรวม**สถานประกอบการอุตสาหกรรมการผลิตทุกแห่งที่ตั้งอยู่ในเขตเทศบาล และนอกเขตเทศบาลของจังหวัดพิจิตร

#### 1.4 คาบเวลาอ้างอิง

ข้อมูลที่เกี่ยวข้องเป็นข้อมูลของสถานประกอบการที่ดำเนินกิจการในรอบ 12 เดือน (การดำเนินกิจการระหว่าง 1 มกราคม – 31 ธันวาคม 2554)

#### 1.5 รายการข้อมูลที่เกี่ยวข้อง

- 1) ข้อมูลทั่วไปของสถานประกอบการ ได้แก่ ชื่อ ที่ตั้ง และสถานที่ติดต่อของสถานประกอบการ รูปแบบการจัดตั้งตามกฎหมาย รูปแบบการจัดตั้งทางเศรษฐกิจ การมีต่างประเทศร่วมลงทุนหรือถือหุ้น
- 2) คนทำงานและค่าตอบแทนแรงงาน
- 3) ต้นทุนการผลิตและค่าใช้จ่ายของสถานประกอบการ
- 4) ผลผลิตและรายรับของสถานประกอบการ
- 5) สินทรัพย์ หนี้สิน และแหล่งเงินทุนของสถานประกอบการ
- 6) การวิจัยและพัฒนา ด้านวิทยาศาสตร์ เทคโนโลยีและนวัตกรรม
- 7) ผลกระทบจากอุทกภัยต่อสถานประกอบการในปี 2554
- 8) ความคิดเห็นและข้อเสนอแนะของสถานประกอบการ

#### 1.6 ประโยชน์ที่จะได้รับ

ข้อมูลที่ได้จะเป็นประโยชน์สำหรับผู้ใช้อข้อมูลทั้งในภาครัฐบาลและเอกชนที่สำคัญ ดังนี้

##### ภาครัฐ

- 1) ใช้ในการวางแผนและกำหนดนโยบายการพัฒนาเศรษฐกิจด้านอุตสาหกรรมผลิตทั้งในระดับประเทศและระดับท้องถิ่น เพื่อเสริมสร้างศักยภาพของอุตสาหกรรมให้สามารถแข่งขันได้ในเวทีการค้าโลก
- 2) ใช้ในการจัดทำดัชนีชี้วัดภาวะเศรษฐกิจและภาวะการดำเนินกิจการ เช่น ผลิตภัณท์มวลรวม ตารางปัจจัยการผลิตและ

ผลผลิตของประเทศ สัดส่วนแรงงานในภาคการผลิต เป็นต้น

- 3) ใช้ในการวิเคราะห์สถานการณ์และจัดทำแผนส่งเสริมวิสาหกิจขนาดกลางและขนาดย่อมของประเทศ
- 4) ใช้ประกอบการพิจารณากำหนดนโยบายออกกฎหมายและมาตรการต่างๆ เพื่อส่งเสริมและกำหนดทิศทางการประกอบอุตสาหกรรมการผลิตให้เป็นไปตามแนวนโยบายที่กำหนดไว้
- 5) เป็นข้อมูลพื้นฐานในการวางแผนจัดหาโครงสร้างพื้นฐาน (Infrastructure) เพื่อสนับสนุนอุตสาหกรรมการผลิตของประเทศ
- 6) ใช้ในการพัฒนาระบบข้อมูลเพื่อการวางแผนเตือนภัยทางเศรษฐกิจและสังคม
- 7) ใช้ประโยชน์ในทางสถิติเพื่อจัดทำกรอบตัวอย่าง สำหรับการเก็บรวบรวมข้อมูลจากสถานประกอบการของหน่วยสถิติต่างๆ

##### ภาคเอกชน

- 1) ผู้ประกอบการใช้ข้อมูลพื้นฐานและข้อมูลการดำเนินกิจการเป็นเครื่องมือสำหรับการวิเคราะห์สถานการณ์ด้านเศรษฐกิจ รวมทั้งการวางแผนตัดสินใจเกี่ยวกับการลงทุนขยายกิจการ/สาขา บริหารและควบคุมการดำเนินกิจการในด้านต่างๆ ให้มีประสิทธิภาพยิ่งขึ้น
- 2) ใช้ข้อมูลเป็นมาตรฐาน เพื่อเปรียบเทียบ (Benchmark) ผลการดำเนินกิจการของตนกับกิจการอื่นๆ ในอุตสาหกรรม ประเภทเดียวกัน หรือขนาดต่างๆ
- 3) สำหรับ นักวิชาการ นักวิจัย และสถาบันการศึกษา นำไปศึกษาวิเคราะห์ต่อยอดสร้างนวัตกรรม เพื่อสนับสนุน ส่งเสริม และพัฒนาอุตสาหกรรมการผลิตที่อยู่ในความสนใจ และเรื่องต่างๆ ที่เกี่ยวข้อง

## บทที่ 2

### สรุปข้อมูลที่สำคัญ

#### 2.1 ข้อมูลทั่วไปของสถานประกอบการ

##### อุตสาหกรรมการผลิต

##### 2.1.1 จำนวนและขนาดของสถานประกอบการ

ผลจากการสำมะโนธุรกิจและอุตสาหกรรม การผลิต พ.ศ. 2555 ในจังหวัดพิจิตร พบว่ามีสถานประกอบการทั้งสิ้นประมาณ 1,401 แห่ง โดยส่วนใหญ่เป็นสถานประกอบการ ที่มีคนทำงาน 1-15 คน จำนวน 1,341 แห่ง หรือร้อยละ 95.8 รองลงมา เป็นสถานประกอบการที่มีคนทำงาน 16-25 คน จำนวน 27 แห่ง หรือร้อยละ 1.9 และสถานประกอบการที่มีคนทำงาน 31-50 คน จำนวน 16 แห่ง หรือร้อยละ 1.1 นอกจากนี้เป็นสถานประกอบการที่มีคนทำงาน 51-200 คน และมากกว่า 200 คน มีจำนวน 11 แห่ง และ 4 แห่ง ตามลำดับ ส่วนสถานประกอบการที่มีคนทำงาน 26-30 คน มีเพียง 2 แห่ง

##### 2.1.2 รูปแบบการจัดตั้งตามกฎหมาย

สถานประกอบการอุตสาหกรรมการผลิต ส่วนใหญ่ (ร้อยละ 92.2 ) มีการจัดตั้งส่วนบุคคล ส่วนราชการ รัฐวิสาหกิจ สหกรณ์และอื่นๆ ห้างหุ้นส่วนจำกัด ห้างหุ้นส่วนสามัญนิติบุคคลมีสัดส่วนประมาณ ร้อยละ 3.2 และ 2.4 ตามลำดับ สำหรับสถานประกอบการที่มีรูปแบบการจัดตั้งเป็นบริษัท จำกัด บริษัทจำกัด (มหาชน) มีเพียงร้อยละ 2.2

##### 2.1.3 รูปแบบการจัดตั้งทางเศรษฐกิจ

สถานประกอบการอุตสาหกรรมการผลิตในจังหวัดพิจิตร พบว่าส่วนใหญ่เป็นสำนักงานแห่งเดียว สูงถึง 1,382 แห่ง หรือร้อยละ 98.6 รองลงมา เป็นสำนักงานสาขา 18 แห่ง หรือร้อยละ 1.3 และสถานประกอบการที่เป็นสำนักงานใหญ่ จำนวน 2 แห่ง หรือร้อยละ 0.1

##### 2.1.4 ระยะเวลาในการดำเนินกิจการ

สถานประกอบการอุตสาหกรรม การผลิต พบว่าส่วนใหญ่มีระยะเวลาในการดำเนิน กิจการระหว่าง 10-19 ปี จำนวน 558 แห่ง หรือร้อยละ 39.8 สถานประกอบการดำเนิน กิจการระหว่าง 5-9 ปี จำนวน 383 แห่ง หรือร้อยละ 27.4 สถานประกอบการดำเนิน กิจการน้อยกว่า 5 ปี จำนวน 214 แห่ง หรือร้อยละ 15.3 สถานประกอบการที่ดำเนิน กิจการระหว่าง 20-29 ปี จำนวน 153 แห่ง หรือร้อยละ 10.9 ตามลำดับ ส่วนสถาน ประกอบการที่ดำเนินกิจการตั้งแต่ 30 ปีขึ้นไป มีจำนวนน้อยที่สุด 93 แห่ง หรือร้อยละ 6.6

ตาราง ก จำนวนและร้อยละของสถานประกอบการอุตสาหกรรมการผลิต จำแนกตามลักษณะของสถานประกอบการ

ลักษณะของสถานประกอบการ	จำนวน	ร้อยละ
<b>รวม</b>	<b>1,401</b>	<b>100.0</b>
<b>ขนาดของสถานประกอบการ</b>		
1 – 15 คน	1,341	95.8
16 – 25 คน	27	1.9
26 – 30 คน	2	0.1
31 – 50 คน	16	1.1
51 – 200 คน	11	0.8
มากกว่า 200 คน	4	0.3
<b>รูปแบบการจัดตั้งตามกฎหมาย</b>		
ส่วนบุคคล	1,292	92.2
ห้างหุ้นส่วนจำกัด ห้างหุ้นส่วนสามัญนิติบุคคล	33	2.4
บริษัทจำกัด บริษัทจำกัด (มหาชน)	31	2.2
ส่วนราชการ รัฐวิสาหกิจ สหกรณ์ และอื่นๆ	45	3.2
<b>รูปแบบการจัดตั้งทางเศรษฐกิจ</b>		
สำนักงานแห่งเดียว	1,382	98.6
สำนักงานใหญ่	2	0.1
สำนักงานสาขา	18	1.3
<b>ระยะเวลาในการดำเนินกิจการ</b>		
น้อยกว่า 5 ปี	214	15.3
5 – 9 ปี	383	27.4
10 – 19 ปี	558	39.8
20 – 29 ปี	153	10.9
ตั้งแต่ 30 ปีขึ้นไป	93	6.6

### 2.1.5 หมวดย่อยอุตสาหกรรม

เมื่อพิจารณาจำนวนสถานประกอบการ จำแนกตามหมวดย่อยอุตสาหกรรมในตาราง ข แสดงให้เห็นว่าสถานประกอบการอุตสาหกรรมผลิตในจังหวัดพิจิตร พบว่าส่วนใหญ่เป็นการผลิตเสื้อผ้าเครื่องแต่งกายจำนวน 437 แห่ง หรือร้อยละ 31.2 รองลงมาเป็นการผลิตผลิตภัณฑ์อาหาร จำนวน 216 แห่ง หรือร้อยละ 15.4 และการผลิตผลิตภัณฑ์โลหะประดิษฐ์ (ยกเว้นเครื่องจักรและอุปกรณ์) จำนวน 155 แห่ง หรือร้อยละ 11.1 การผลิตผลิตภัณฑ์อื่นๆ ที่ทำจากแร่โลหะ และการซ่อมและการติดตั้งเครื่องจักรและอุปกรณ์มีจำนวน 127 แห่ง หรือร้อยละ 9.1 และจำนวน 110 แห่ง หรือร้อยละ 7.8 ตามลำดับ

สำหรับอุตสาหกรรมการผลิตในหมวดอื่นๆ นอกเหนือจากที่กล่าวข้างต้นแต่ละหมวดมีสัดส่วนต่ำกว่าร้อยละ 7.0



ตาราง ข จำนวนและร้อยละของสถานประกอบการอุตสาหกรรมการผลิต จำแนกตามหมวดย่อยอุตสาหกรรม

หมวดย่อยอุตสาหกรรม	จำนวน	ร้อยละ
<b>รวม</b>	<b>1,401</b>	<b>100.0</b>
การผลิตผลิตภัณฑ์อาหาร	216	15.4
การผลิตเครื่องดื่มน้ำ	18	1.3
การผลิตสิ่งทอ	48	3.4
การผลิตเสื้อผ้าเครื่องแต่งกาย	437	31.2
การผลิตเครื่องหนังและผลิตภัณฑ์ที่เกี่ยวข้อง	11	0.8
การผลิตไม้และผลิตภัณฑ์จากไม้และไม้ก๊อก (ยกเว้นเฟอร์นิเจอร์) การผลิตสิ่งของจากฟางและวัสดุถักสานอื่นๆ	67	4.8
การผลิตกระดาษและผลิตภัณฑ์กระดาษ	1	0.1
การพิมพ์และการผลิตซ้ำสื่อบันทึกข้อมูล	26	1.8
การผลิตเคมีภัณฑ์และผลิตภัณฑ์เคมี	10	0.7
การผลิตผลิตภัณฑ์ยางและพลาสติก	20	1.4
การผลิตผลิตภัณฑ์อื่นๆ ที่ทำจากแร่โลหะ	127	9.1
การผลิตโลหะขั้นมูลฐาน	5	0.4
การผลิตผลิตภัณฑ์โลหะประดิษฐ์ (ยกเว้นเครื่องจักรและอุปกรณ์)	155	11.1
การผลิตผลิตภัณฑ์คอมพิวเตอร์ อิเล็กทรอนิกส์ และอุปกรณ์ที่ใช้ในทางทัศนศาสตร์	2	0.1
การผลิตอุปกรณ์ไฟฟ้า	3	0.2
การผลิตเครื่องจักรและเครื่องมือ ซึ่งมีได้จัดประเภทไว้ในที่อื่น	3	0.2
การผลิตยานยนต์ รถพ่วง และรถกึ่งพ่วง	18	1.3
การผลิตอุปกรณ์ขนส่งอื่นๆ	2	0.1
การผลิตเฟอร์นิเจอร์	25	1.8
การผลิตผลิตภัณฑ์อื่นๆ	84	6.0
การซ่อมและการติดตั้งเครื่องจักรและอุปกรณ์	110	7.8
การเก็บรวบรวมของเสีย การบำบัด และการกำจัดของเสีย รวมถึงการนำของเสียกลับมาใช้ใหม่	5	0.4
การจัดพิมพ์จำหน่ายหรือเผยแพร่	8	0.6

**2.2 ข้อมูลสถิติที่สำคัญ จำแนกตามขนาดของสถานประกอบการ และหมวดย่อยอุตสาหกรรม**

**2.2.1 คนทำงานและค่าตอบแทนแรงงาน**

**1) จำนวนคนทำงาน**

จังหวัดพิจิตร มีจำนวนคนทำงานในสถานประกอบการอุตสาหกรรมการผลิตจำนวน 14,709 คน ส่วนใหญ่เป็นคนที่ปฏิบัติงานอยู่ในสถานประกอบการขนาดใหญ่ คนทำงานมากกว่า 200 คน จำนวน 8,795 คน หรือร้อยละ 59.8 รองลงมาเป็นคนทำงานที่ปฏิบัติงานอยู่ในสถานประกอบการที่มีคนทำงาน

1-15 คน จำนวน 3,684 คน หรือร้อยละ 25.0 และคนทำงานที่ปฏิบัติงานอยู่ในสถานประกอบการที่มีคนทำงาน 51-200 คน จำนวน 986 คน หรือร้อยละ 6.7 ตามลำดับ เมื่อพิจารณาผู้ที่ปฏิบัติงานในหมวดอุตสาหกรรมการผลิตนั้น พบว่าส่วนใหญ่ปฏิบัติงานอยู่ในการผลิตเครื่องหนังและผลิตภัณฑ์ที่เกี่ยวข้อง จำนวน 7,433 คน หรือร้อยละ 50.5 รองลงมาปฏิบัติงานการผลิตเสื้อผ้าเครื่องแต่งกาย จำนวน 1,801 คน หรือร้อยละ 12.2 และปฏิบัติงานการผลิตผลิตภัณฑ์อาหาร จำนวน

1,504 คน หรือร้อยละ 10.2 ตามลำดับ สำหรับอุตสาหกรรมการผลิตในหมวดอื่น ๆ นอกจากที่กล่าวข้างต้นแต่ละหมวดมีสัดส่วนของพนักงานไม่เกินร้อยละ 8.0

## 2) จำนวนลูกจ้าง

ด้านการจ้างงาน ของสถานประกอบการอุตสาหกรรมการผลิต พบว่า มีจำนวนลูกจ้างที่ปฏิบัติงานอยู่ในสถานประกอบการทั้งสิ้น จำนวน 12,659 คน โดยลูกจ้างส่วนใหญ่ จำนวน 8,795 คน หรือร้อยละ 69.5 เป็นลูกจ้างในสถานประกอบการขนาดใหญ่ที่มีคนทำงานมากกว่า 200 คน รองลงมาเป็นผู้ปฏิบัติงานในสถานประกอบการ ที่มีคนทำงาน 1-15 คน จำนวน 1,722 คน หรือร้อยละ 13.6 และปฏิบัติงานในสถานประกอบการที่มีคนทำงาน 51-200 คน จำนวน 982 คน หรือร้อยละ 7.7 ตามลำดับ

สำหรับการจ้างงานในหมวดอุตสาหกรรมการผลิตนั้น พบว่ามีลูกจ้างปฏิบัติงานอยู่ในการผลิตเครื่องหนังและผลิตภัณฑ์ที่เกี่ยวข้องมากที่สุด จำนวน 7,421 คน หรือร้อยละ 58.6 รองลงมา เป็นลูกจ้างที่ปฏิบัติงานอยู่ในการผลิตเสื้อผ้าเครื่องแต่งกาย จำนวน 1,281 คน หรือร้อยละ 10.1 และลูกจ้างที่ปฏิบัติงานอยู่ในการผลิตผลิตภัณฑ์อาหาร จำนวน 1,110 คน หรือร้อยละ 8.8 สำหรับสถานประกอบการในหมวดอื่น ๆ นอกเหนือจากที่กล่าวข้างต้นแต่ละหมวดมีสัดส่วนลูกจ้างต่ำกว่าร้อยละ 8.0

## 3) ค่าตอบแทนแรงงาน

ลูกจ้างที่ปฏิบัติงานในสถานประกอบการการผลิตที่ตั้งอยู่ในจังหวัดพิจิตร ได้รับค่าตอบแทนแรงงาน รวมทั้งสิ้นประมาณ 1,419.3 ล้านบาท หรือโดยเฉลี่ย 112,115 บาทต่อคนต่อปี โดยลูกจ้างที่ปฏิบัติงานอยู่ในสถานประกอบการขนาดใหญ่ (คนทำงานมากกว่า 200 คน) ได้รับค่าตอบแทนแรงงานเฉลี่ยต่อคนต่อปี สูงที่สุด ประมาณ 131,682 บาท รองลงมาคือสถานประกอบการที่มีคนทำงาน 51-200 คน ได้รับค่าตอบแทนเฉลี่ยต่อคนต่อปี 98,128 บาท

สำหรับลูกจ้างที่ปฏิบัติงานในกิจการที่มีคนทำงาน 1-15 คน ได้รับค่าตอบแทนเฉลี่ยต่ำสุด 55,418 บาทต่อคนต่อปี

เมื่อพิจารณาหมวดอุตสาหกรรม พบว่า ลูกจ้างที่ปฏิบัติงานในการผลิตเครื่องหนังและผลิตภัณฑ์ที่เกี่ยวข้องได้รับค่าตอบแทนแรงงานเฉลี่ยต่อคนต่อปีสูงที่สุดประมาณ 134,611 บาท รองลงมาได้แก่ ลูกจ้างที่ปฏิบัติงานในการผลิตเสื้อผ้าเครื่องแต่งกาย ได้รับค่าตอบแทนแรงงานเฉลี่ยต่อคนต่อปีประมาณ 105,211 บาท สำหรับลูกจ้างในการผลิตผลิตภัณฑ์อื่นๆ ที่ทำจากแร่โลหะ ได้รับค่าตอบแทนแรงงานเฉลี่ยต่อคนต่อปีประมาณ 84,978 บาท ตามลำดับ ส่วนลูกจ้างที่ปฏิบัติงานในการผลิตเฟอร์นิเจอร์ ได้รับค่าตอบแทนแรงงานเฉลี่ยต่อคนต่อปีต่ำที่สุดคือ ประมาณ 18,732 บาท

ตาราง ค จำนวนและร้อยละของคนทำงาน ลูกจ้าง และค่าตอบแทนแรงงาน จำแนกตามขนาดของสถานประกอบการ และหมวดย่อยอุตสาหกรรม

ขนาดของสถานประกอบการ/ หมวดย่อยอุตสาหกรรม	จำนวน สถานประ-	คนทำงาน		ลูกจ้าง		ค่าตอบแทนแรงงาน	
		จำนวน	ร้อยละ	จำนวน	ร้อยละ	มูลค่า	เฉลี่ยต่อคน
<b>รวม</b>	<b>1,401</b>	<b>14,709</b>	<b>100.0</b>	<b>12,659</b>	<b>100.0</b>	<b>1,419,259.3</b>	<b>112,115</b>
<b>ขนาดของสถานประกอบการ</b>							
1 - 15 คน	1,341	3,684	25.0	1,722	13.6	95,430.4	55,418
16 - 30 คน	29	599	4.1	543	4.3	28,757.4	58,450
31 - 50 คน	16	646	4.4	617	4.9	38,518.0	62,428
51 - 200 คน	11	986	6.7	982	7.7	96,361.2	98,128
มากกว่า 200 คน	4	8,795	59.8	8,795	69.5	1,158,142.1	131,682
<b>หมวดย่อยอุตสาหกรรม</b>							
การผลิตผลิตภัณฑ์อาหาร	216	1,504	10.2	1,110	8.8	84,916.8	76,502
การผลิตเครื่องตี	18	155	1.1	126	1.0	7,859.4	62,376
การผลิตสิ่งทอ	48	159	1.1	97	0.8	2,723.9	28,082
การผลิตเสื้อผ้าเครื่องแต่งกาย	437	1,801	12.2	1,281	10.1	134,775.6	105,211
การผลิตเครื่องหนังและผลิตภัณฑ์ที่เกี่ยวข้อง	11	7,433	50.5	7,421	58.6	998,949.2	134,611
การผลิตไม้และผลิตภัณฑ์จากไม้และไม้ก๊อก (ยกเว้นเฟอร์นิเจอร์) การผลิตสิ่งของจาก ฟางและวัสดุถักสานอื่นๆ และการผลิต กระดาษและผลิตภัณฑ์กระดาษ	68	294	2.0	199	1.6	4,134.2	21,645
การพิมพ์และการผลิตซ้ำสื่อบันทึกข้อมูล	26	76	0.5	32	0.3	1,959.6	61,238
การผลิตเคมีภัณฑ์และผลิตภัณฑ์เคมี	10	181	1.2	155	1.2	3,743.1	24,149
การผลิตผลิตภัณฑ์ยางและพลาสติก	20	94	0.6	66	0.5	5,370.1	81,365
การผลิตผลิตภัณฑ์อื่นๆ ที่ทำจากแร่โลหะ	127	1,114	7.6	888	7.0	75,460.2	84,978
การผลิตโลหะขั้นมูลฐาน	5	9	0.1	1	-	38.9	38,900
การผลิตผลิตภัณฑ์โลหะประดิษฐ์ (ยกเว้นเครื่องจักรและอุปกรณ์)	155	394	2.7	165	1.3	10,403.7	63,053
การผลิตผลิตภัณฑ์คอมพิวเตอร์ อิเล็กทรอนิกส์ และอุปกรณ์ที่ใช้ ในทางทัศนศาสตร์ การผลิตอุปกรณ์ ไฟฟ้า และการผลิตเครื่องจักรและ เครื่องมือซึ่งมีได้จัดประเภทไว้ในที่อื่น	8	568	3.9	563	4.4	D	D
การผลิตยานยนต์ รถพ่วง และรถกึ่งพ่วง และการผลิตอุปกรณ์ขนส่งอื่นๆ	20	31	0.2	-	-	-	-
การผลิตเฟอร์นิเจอร์	25	286	1.9	247	2.0	4,626.9	18,732
การผลิตผลิตภัณฑ์อื่นๆ	84	317	2.2	181	1.4	8,880.5	49,065
การซ่อมและการติดตั้งเครื่องจักรและอุปกรณ์	110	224	1.5	77	0.6	4,905.3	63,705
การเก็บรวบรวมของเสีย การบำบัดและการ กำจัดของเสียรวมถึงการนำของเสีย กลับมาใช้ใหม่	5	40	0.3	34	0.3	2,005.2	58,977
การจัดพิมพ์จำหน่ายหรือเผยแพร่	8	28	0.2	16	0.1	1,038.4	64,900

หมายเหตุ : - ไม่มีข้อมูล หรือข้อมูลมีค่าเป็น 0 หรือมีข้อมูลจำนวนน้อย  
D หมายถึง ตัวเลขที่ไม่เปิดเผย

ตาราง ง มูลค่าผลผลิต และมูลค่าเพิ่มของสถานประกอบการอุตสาหกรรมการผลิต จำแนกตามขนาดของสถานประกอบการ และหมวดย่อยอุตสาหกรรม

ขนาดของสถานประกอบการ/ หมวดย่อยอุตสาหกรรม	มูลค่าผลผลิต		มูลค่าเพิ่ม		มูลค่าเพิ่มต่อ มูลค่าผลผลิต (ร้อยละ)
	มูลค่า (พันบาท)	ร้อยละ	มูลค่า (พันบาท)	ร้อยละ	
<b>รวม</b>	<b>8,693,969.6</b>	<b>100.0</b>	<b>2,175,222.7</b>	<b>100.0</b>	<b>25.0</b>
<b>ขนาดของสถานประกอบการ</b>					
1 - 15 คน	1,163,906.4	13.4	399,552.5	18.4	34.3
16 - 30 คน	624,884.8	7.2	160,556.2	7.4	25.7
31 - 50 คน	1,011,039.5	11.6	206,274.7	9.5	20.4
51 - 200 คน	4,135,796.6	47.6	891,851.2	41.0	21.6
มากกว่า 200 คน	1,723,150.3	19.8	506,652.0	23.3	29.4
<b>หมวดย่อยอุตสาหกรรม</b>					
การผลิตผลิตภัณฑ์อาหาร	5,327,354.9	61.3	1,198,507.8	55.1	22.5
การผลิตเครื่องดื่มน้ำ	41,660.9	0.5	14,319.7	0.7	34.4
การผลิตสิ่งทอ	19,727.1	0.2	7,974.6	0.4	40.4
การผลิตเสื้อผ้าเครื่องแต่งกาย	359,024.9	4.1	110,337.0	5.1	30.7
การผลิตเครื่องหนังและผลิตภัณฑ์ที่เกี่ยวข้อง	1,102,305.1	12.7	330,839.5	15.2	30.0
การผลิตไม้และผลิตภัณฑ์จากไม้และไม้ก๊อก (ยกเว้นเฟอร์นิเจอร์)	21,252.2	0.2	6,850.5	0.3	32.2
การผลิตสิ่งของจากฟางและวัสดุจากสานอื่นๆ และ การผลิตกระดาษและผลิตภัณฑ์กระดาษ					
การพิมพ์และการผลิตซ้ำสื่อบันทึกข้อมูล	13,531.3	0.2	4,368.9	0.2	32.3
การผลิตเคมีภัณฑ์และผลิตภัณฑ์เคมี	237,061.2	2.7	22,186.3	1.0	9.4
การผลิตผลิตภัณฑ์ยางและพลาสติก	37,079.1	0.4	12,281.0	0.6	33.1
การผลิตผลิตภัณฑ์อื่นๆ ที่ทำจากแร่โลหะ	675,106.5	7.8	195,092.5	9.0	28.9
การผลิตโลหะขั้นมูลฐาน	3,915.5	0.1	1,055.2	-	26.9
การผลิตผลิตภัณฑ์โลหะประดิษฐ์ (ยกเว้นเครื่องจักรและอุปกรณ์)	87,659.5	1.0	34,377.1	1.6	39.2
การผลิตผลิตภัณฑ์คอมพิวเตอร์ อิเล็กทรอนิกส์ และอุปกรณ์ที่ ใช้ในทางทัศนศาสตร์ การผลิตอุปกรณ์ไฟฟ้า และการผลิต เครื่องจักรและเครื่องมือ ซึ่งมีได้จัดประเภทไว้ที่อื่น	D	D	D	D	D
การผลิตยานยนต์ รถพ่วง และรถกึ่งพ่วง และ การผลิตอุปกรณ์ขนส่งอื่นๆ	3,673.8	-	1,655.3	0.1	45.1
การผลิตเฟอร์นิเจอร์	34,464.0	0.4	14,208.0	0.7	41.2
การผลิตผลิตภัณฑ์อื่นๆ	46,248.9	0.5	17,158.8	0.8	37.1
การซ่อมและการติดตั้งเครื่องจักรและอุปกรณ์	35,613.0	0.4	15,626.5	0.7	43.9
การเก็บรวบรวมของเสีย การบำบัด และการกำจัดของเสีย รวมถึงการนำของเสียกลับมาใช้ใหม่	9,329.6	0.1	4,147.0	0.2	44.4
การจัดพิมพ์จำหน่ายหรือเผยแพร่	8,689.5	0.1	3,305.8	0.2	38.0

หมายเหตุ : - ไม่มีข้อมูล หรือข้อมูลมีค่าเป็น 0 หรือมีข้อมูลจำนวนน้อย  
D หมายถึง ตัวเลขที่ไม่เปิดเผย

## 2.2 มูลค่าผลผลิต

เมื่อพิจารณามูลค่าผลผลิตของสถานประกอบการอุตสาหกรรมการผลิตในจังหวัดพิจิตร (ตาราง ง) พบว่ามีมูลค่าผลผลิต 8,694.0 ล้านบาท ซึ่งหากพิจารณา ตามขนาดของสถานประกอบการ พบว่า สถานประกอบการที่มีคนทำงาน 51-200 คน มีมูลค่าผลผลิตสูงที่สุดคือประมาณร้อยละ 47.6 และสถานประกอบการที่มีคนทำงาน 16-30 คน มีมูลค่าผลผลิตต่ำที่สุดประมาณร้อยละ 7.2

ในอุตสาหกรรมการผลิต แต่ละประเภท นั้น พบว่ามูลค่าการผลิตส่วนใหญ่มาจากการผลิตผลิตภัณฑ์อาหารประมาณร้อยละ 61.3 รองลงมาคือการผลิตเครื่องหนังและผลิตภัณฑ์ที่เกี่ยวข้องประมาณร้อยละ 12.7 และการผลิตผลิตภัณฑ์อื่นๆ ที่ทำจากแร่โลหะประมาณร้อยละ 7.8 ตามลำดับ

### 2.2.3 มูลค่าเพิ่ม

สำหรับมูลค่าเพิ่ม พบว่า สถานประกอบการอุตสาหกรรมการผลิตในจังหวัดพิจิตร มีมูลค่าเพิ่ม 2,175.2 ล้านบาท โดยพิจารณาจากสถานประกอบการที่มีคนทำงาน 51-200 คน มีมูลค่าเพิ่มสูงสุดประมาณร้อยละ 41.0 นอกจากนี้สถานประกอบการที่มีคนทำงาน 1-15 คน ยังมีมูลค่าเพิ่มต่อมูลค่าผลผลิตสูงสุดประมาณร้อยละ 34.3

ในอุตสาหกรรมการผลิตแต่ละประเภทนั้น พบว่า มูลค่าเพิ่มส่วนใหญ่มาจากการผลิตผลิตภัณฑ์อาหาร ประมาณร้อยละ 55.1 รองลงมาคือการผลิตเครื่องหนังและผลิตภัณฑ์ที่เกี่ยวข้อง และการผลิตผลิตภัณฑ์อื่นๆ ที่ทำจากแร่โลหะ ประมาณร้อยละ 15.2 และ 9.0 ตามลำดับ สำหรับสถานประกอบการที่ผลิตยานยนต์ รถพ่วง และรถกึ่งพ่วง และการผลิตอุปกรณ์ขนส่งอื่นๆ มีมูลค่าเพิ่มต่อมูลค่าผลผลิตสูงสุดประมาณร้อยละ 45.1

### 2.2.4 มูลค่าผลผลิตเฉลี่ย

จากตาราง จ แสดงให้เห็นว่าสถานประกอบการอุตสาหกรรมการผลิตในจังหวัดพิจิตร มีมูลค่าผลผลิตเฉลี่ยต่อสถานประกอบการและต่อคนทำงาน 6.2 ล้านบาท และ 591,100 บาท หากพิจารณาตามขนาดสถานประกอบการ พบว่าสถานประกอบการที่มีคนทำงานมากกว่า 200 คน มีมูลค่าผลผลิตเฉลี่ยต่อสถานประกอบการมากที่สุดคือประมาณ 430.8 ล้านบาท และสถานประกอบการที่มีคนทำงาน 51-200 คน มีมูลค่าผลผลิตเฉลี่ยต่อคนทำงานมากที่สุด คือ 4.2 ล้านบาท ในขณะที่สถานประกอบการที่มีคนทำงาน 1-15 คน มีมูลค่าผลผลิตเฉลี่ยต่อสถานประกอบการต่ำที่สุดคือประมาณ 867,900 บาท และสถานประกอบการที่มีคนทำงานมากกว่า 200 คน มีมูลค่าผลผลิตเฉลี่ยต่อคนทำงานต่ำที่สุดประมาณ 195,900 บาท

เมื่อพิจารณาตามหมวดอุตสาหกรรม พบว่า การผลิตเครื่องหนังและผลิตภัณฑ์ที่เกี่ยวข้อง มีมูลค่าผลผลิตเฉลี่ยต่อสถานประกอบการมากที่สุดประมาณ 100.2 ล้านบาท รองลงมาการผลิตผลิตภัณฑ์อาหาร มีมูลค่าผลผลิตเฉลี่ยต่อสถานประกอบการประมาณ 24.7 ล้านบาท ส่วนสถานประกอบการการผลิตผลิตภัณฑ์อาหาร มีมูลค่าผลผลิตเฉลี่ยต่อคนทำงานมากที่สุดประมาณ 3.5 ล้านบาท รองลงมาการผลิตเคมีภัณฑ์และผลิตภัณฑ์เคมี และการผลิตผลิตภัณฑ์อื่นๆ ที่ทำจากแร่โลหะ ประมาณ 1.3 ล้านบาท และ 0.6 ล้านบาท ตามลำดับ

### 2.2.5 มูลค่าเพิ่มเฉลี่ย

สำหรับมูลค่าเพิ่มเฉลี่ยต่อสถานประกอบการและต่อคนทำงานนั้น พบว่า สถานประกอบการอุตสาหกรรมการผลิตในจังหวัดพิจิตร มีมูลค่าเพิ่มเฉลี่ยต่อสถานประกอบการและต่อคนทำงาน 1.6 ล้านบาท และ 147,900 บาท ตามลำดับ หากพิจารณาตามขนาดของสถานประกอบการ พบว่า สถานประกอบการที่มีคนทำงานมากกว่า 200 คน มีมูลค่าเพิ่มเฉลี่ยต่อสถานประกอบการมากที่สุดประมาณ 126.7 ล้านบาท และสถานประกอบการที่มีคนทำงาน 51-200 คน มีมูลค่าเพิ่มเฉลี่ยต่อคนทำงานมากที่สุดประมาณ 904,500 บาท ในขณะที่สถานประกอบการที่มีคนทำงาน 1-15 คน มีมูลค่าเพิ่มเฉลี่ยต่อสถานประกอบการต่ำสุดประมาณ 298,000 บาท และสถานประกอบการที่มีคนทำงานมากกว่า 200 คน มีมูลค่าเพิ่มเฉลี่ยต่อคนทำงานต่ำสุดประมาณ 57,600 บาท

ด้านมูลค่าเพิ่มเฉลี่ยในแต่ละหมวดอุตสาหกรรมการผลิต พบว่า การผลิตเครื่องหนังและผลิตภัณฑ์ที่เกี่ยวข้อง มีมูลค่าเพิ่มเฉลี่ยต่อสถานประกอบการสูงที่สุดประมาณ 30.1 ล้านบาท รองลงมาการผลิตผลิตภัณฑ์อาหาร และการผลิตเคมีภัณฑ์และผลิตภัณฑ์เคมี มีมูลค่าเพิ่มเฉลี่ยต่อสถานประกอบการประมาณ 5.5 ล้านบาท และ 2.2 ล้านบาท ตามลำดับ สำหรับ

อุตสาหกรรมการผลิตยานยนต์ รถพ่วงและรถกึ่งพ่วง และการผลิตอุปกรณ์ขนส่งอื่นๆ มีมูลค่าเพิ่มเฉลี่ยต่อสถานประกอบการต่ำที่สุดประมาณ 92,000 บาท สถานประกอบการการผลิตผลิตภัณฑ์อาหาร มีมูลค่าเพิ่มเฉลี่ยต่อคนทำงานมากที่สุดประมาณ 796,900 บาท และสถาน

ประกอบการการผลิตไม้และผลิตภัณฑ์จากไม้และไม้ก๊อก (ยกเว้นเฟอร์นิเจอร์) การผลิตสิ่งของจากฟางและวัสดุถักสานอื่นๆ และการผลิตกระดาษและผลิตภัณฑ์กระดาษ มีมูลค่าเพิ่มเฉลี่ยต่อคนทำงานต่ำที่สุดประมาณ 24,100 บาท

**ตาราง จ มูลค่าผลผลิต และมูลค่าเพิ่มเฉลี่ยต่อสถานประกอบการ และต่อคนทำงาน จำแนกตามขนาดของสถานประกอบการ และหมวดย่อยอุตสาหกรรม**

(หน่วย : พันบาท)

ขนาดของสถานประกอบการ/ หมวดย่อยอุตสาหกรรม	มูลค่าผลผลิตเฉลี่ย		มูลค่าเพิ่มเฉลี่ย	
	ต่อสถาน- ประกอบการ	ต่อคนทำงาน	ต่อสถาน- ประกอบการ	ต่อคนทำงาน
<b>รวม</b>	<b>6,205.6</b>	<b>591.1</b>	<b>1,552.6</b>	<b>147.9</b>
<b>ขนาดของสถานประกอบการ</b>				
1 – 15 คน	867.9	315.9	298.0	108.5
16 – 30 คน	23,143.9	1,152.9	5,946.5	296.2
31 – 50 คน	63,190.0	1,565.1	12,892.2	319.3
51 – 200 คน	375,981.5	4,194.5	81,077.4	904.5
มากกว่า 200 คน	430,787.6	195.9	126,663.0	57.6
<b>หมวดย่อยอุตสาหกรรม</b>				
การผลิตผลิตภัณฑ์อาหาร	24,663.7	3,542.1	5,548.6	796.9
การผลิตเครื่องดื่ม	2,314.5	268.8	795.5	92.4
การผลิตสิ่งทอ	411.0	124.1	166.1	50.2
การผลิตเสื้อผ้าเครื่องแต่งกาย	821.6	199.4	252.5	61.3
การผลิตเครื่องหนังและผลิตภัณฑ์ที่เกี่ยวข้อง	100,209.6	148.3	30,076.3	44.5
การผลิตไม้และผลิตภัณฑ์จากไม้และไม้ก๊อก (ยกเว้นเฟอร์นิเจอร์)	317.2	74.8	102.2	24.1
การผลิตสิ่งของจากฟางและวัสดุถักสานอื่นๆ และการผลิต				
การพิมพ์และการผลิตซ้ำสื่อบันทึกข้อมูล	520.4	178.0	168.0	57.5
การผลิตเคมีภัณฑ์และผลิตภัณฑ์เคมี	23,706.1	1,309.7	2,218.6	122.6
การผลิตผลิตภัณฑ์ยางและพลาสติก	1,854.0	394.5	614.1	130.6
การผลิตผลิตภัณฑ์อื่นๆ ที่ทำจากแร่โลหะ	5,315.8	606.0	1,536.2	175.1
การผลิตโลหะขั้นมูลฐาน	783.1	435.1	211.0	117.2
การผลิตผลิตภัณฑ์โลหะประดิษฐ์ (ยกเว้นเครื่องจักรและอุปกรณ์)	565.6	222.5	221.8	87.3
การผลิตผลิตภัณฑ์คอมพิวเตอร์ อิเล็กทรอนิกส์ และอุปกรณ์ที่ใช้ในทางทัศนศาสตร์ การผลิตอุปกรณ์ไฟฟ้า และการผลิตเครื่องจักรและเครื่องมือ ซึ่งมีได้จัดประเภทไว้ในที่อื่น	D	D	D	D
การผลิตยานยนต์ รถพ่วง และรถกึ่งพ่วง และการผลิตอุปกรณ์ขนส่งอื่นๆ	204.1	136.1	92.0	61.3
การผลิตเฟอร์นิเจอร์	1,378.6	120.5	568.3	49.7
การผลิตผลิตภัณฑ์อื่นๆ	550.6	145.9	204.3	54.1
การซ่อมและการติดตั้งเครื่องจักรและอุปกรณ์	323.8	159.0	142.1	69.8
การเก็บรวบรวมของเสีย การบำบัด และการกำจัดของเสีย รวมถึงการนำของเสียกลับมาใช้ใหม่	1,865.3	233.2	829.4	103.7
การจัดพิมพ์จำหน่ายหรือเผยแพร่	1,086.2	310.3	413.2	118.1

หมายเหตุ : D หมายถึง ตัวเลขที่ไม่เปิดเผย

### 2.3 สรุปและข้อเสนอแนะของสถานประกอบการ

ผลจากการสำมะโนธุรกิจและอุตสาหกรรม พ.ศ. 2555: อุตสาหกรรมการผลิต จังหวัดพิจิตร พบว่า มีจำนวนสถานประกอบการอุตสาหกรรมการผลิตทั้งสิ้นประมาณ 1,401 แห่ง ส่วนใหญ่หรือประมาณร้อยละ 95.8 เป็นสถานประกอบการที่มีคนทำงาน 1-15 คน และประกอบอุตสาหกรรมการผลิตเกี่ยวกับการผลิตเครื่องหนังและผลิตภัณฑ์ที่เกี่ยวข้อง สำหรับคนทำงานในสถานประกอบการอุตสาหกรรมการผลิตมีจำนวนทั้งสิ้นประมาณ 14,709 คน มีการจ้างงานหรือมีลูกจ้างทั้งสิ้นประมาณ 12,659 คน โดยได้รับค่าตอบแทนแรงงานเฉลี่ยต่อคนต่อปีประมาณ 112,115 บาท ส่วนมูลค่าผลผลิตมีมูลค่าประมาณ 8,694.0 ล้านบาท ค่าใช้จ่ายขึ้นกลางประมาณ 6,518.7 ล้านบาทและมูลค่าเพิ่มประมาณ 2,175.2 ล้านบาท เป็นต้น

#### ● ความช่วยเหลือที่ต้องการจากหน่วยงานของรัฐ

สำหรับความช่วยเหลือที่ต้องการจากหน่วยงานภาครัฐและข้อเสนอแนะนั้น ผู้ประกอบการอุตสาหกรรมการผลิต ในจังหวัดพิจิตร ประมาณร้อยละ 38.0 ได้ระบุความต้องการ ดังนี้ จัดหาแหล่งเงินกู้ ดอกเบี้ยต่ำ ลดต้นทุนการผลิต ส่งเสริมการลงทุนให้แก่ผู้ประกอบการ จัดหา ฝึกอบรม และพัฒนาฝีมือแรงงาน และเพิ่มวงเงินสินเชื่อให้แก่ผู้ประกอบการ เป็นต้น

#### แผนภูมิ ฎ ร้อยละของสถานประกอบการอุตสาหกรรมการผลิต จำแนกตามความต้องการให้ภาครัฐช่วยเหลือ 5 อันดับแรก

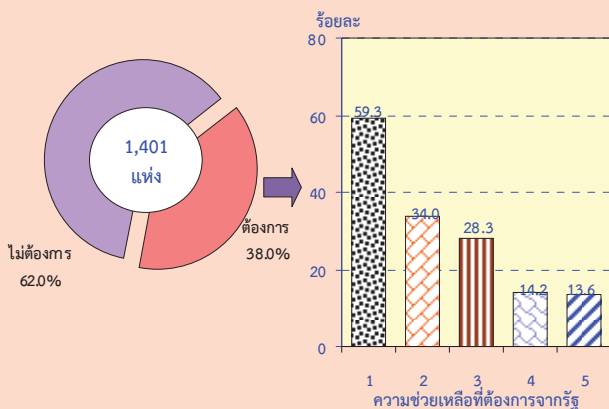

หมายเหตุ : สถานประกอบการ 1 แห่งสามารถตอบได้มากกว่า 1 ข้อ

#### ความช่วยเหลือที่ต้องการจากรัฐ :

1. จัดหาแหล่งเงินกู้ดอกเบี้ยต่ำ
2. ลดต้นทุนการผลิต
3. ส่งเสริมการลงทุนให้แก่ผู้ประกอบการ
4. จัดหา ฝึกอบรม และพัฒนาฝีมือแรงงาน
5. เพิ่มวงเงินสินเชื่อให้แก่ผู้ประกอบการ

#### ● ปัญหาในการดำเนินกิจการ

มีผู้ประกอบการอุตสาหกรรมการผลิตในจังหวัดพิจิตร ประมาณร้อยละ 37.0 ได้แสดงความคิดเห็นในเรื่องของปัญหาในการดำเนินกิจการดังนี้ เงินทุนไม่เพียงพอ ขาดแคลนแรงงาน ตลาดการผลิต นโยบายด้านการค้าของรัฐบาลไม่แน่นอน และขาดแคลนวัตถุดิบที่ใช้ในการผลิต เป็นต้น

#### แผนภูมิ ฎ ร้อยละของสถานประกอบการอุตสาหกรรมการผลิต จำแนกตามการมี ปัญหาในการดำเนินกิจการ

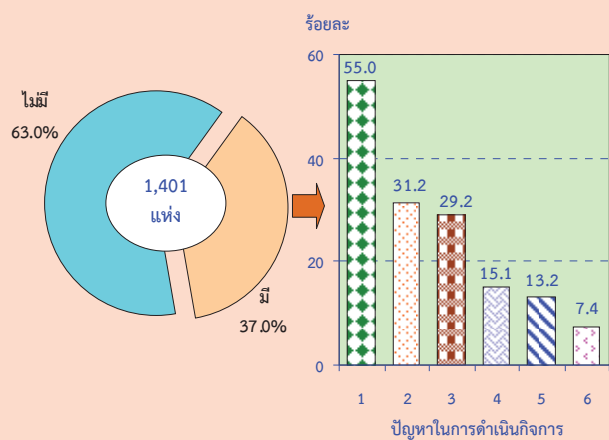

หมายเหตุ : สถานประกอบการ 1 แห่งสามารถตอบได้มากกว่า 1 ข้อ

#### ปัญหาในการดำเนินกิจการ :

1. เงินทุนไม่เพียงพอ
2. ขาดแคลนแรงงาน
3. ตลาดผลผลิต
4. นโยบายด้านการค้าของรัฐบาลไม่แน่นอน
5. ขาดแคลนวัตถุดิบที่ใช้ในการผลิต
6. อื่นๆ

# ตารางสถิติ



ตอนที่ 1 ข้อมูลการดำเนินงานของสถานประกอบการอุตสาหกรรมผลิต  
จำแนกตามขนาดของสถานประกอบการ

## สารบัญตารางสถิติ

ตอนที่ 1	ข้อมูลการดำเนินงานกิจการของสถานประกอบการอุตสาหกรรมการผลิต จำแนกตามขนาดของสถานประกอบการ
ตาราง 1	สถิติมูลฐานอุตสาหกรรมการผลิตในปี 2554 จำแนกตามขนาดของสถานประกอบการ
ตาราง 2	มูลค่าผลผลิตของสถานประกอบการอุตสาหกรรมการผลิตในปี 2554 จำแนกตามขนาดของสถานประกอบการ
ตาราง 3	ค่าใช้จ่ายขั้นกลางของสถานประกอบการอุตสาหกรรมการผลิตในปี 2554 จำแนกตามขนาดของสถานประกอบการ
ตาราง 4	คนทำงานในสถานประกอบการอุตสาหกรรมการผลิตในปี 2554 จำแนกตามสถานภาพการทำงาน เพศ และขนาดของสถานประกอบการ
ตาราง 5	จำนวนสถานประกอบการอุตสาหกรรมการผลิต จำแนกตามจำนวนวันทำงานต่อ สัปดาห์ จำนวนชั่วโมงทำงานเฉลี่ยต่อวันของลูกจ้าง และขนาดของสถานประกอบการ
ตาราง 6	ค่าตอบแทนแรงงานในปี 2554 จำแนกตามขนาดของสถานประกอบการ
ตาราง 7	จำนวนและร้อยละของสถานประกอบการอุตสาหกรรมการผลิต จำแนกตามอัตรา การใช้กำลังการผลิตต่อปี 2554 และขนาดของสถานประกอบการ
ตาราง 8	มูลค่าวัตถุดิบและวัสดุประกอบฯ และสินค้าคงเหลือต้นปีและปลายปี 2554 จำแนกตามขนาดของสถานประกอบการ
ตาราง 9	ส่วนเปลี่ยนแปลงของมูลค่าวัตถุดิบและวัสดุประกอบฯ และสินค้าคงเหลือในปี 2554 จำแนกตามขนาดของสถานประกอบการ
ตาราง 10	ค่าใช้จ่ายทั้งสิ้นของสถานประกอบการอุตสาหกรรมการผลิตในปี 2554 จำแนกตามขนาดของสถานประกอบการ
ตาราง 11	รายรับทั้งสิ้นของสถานประกอบการอุตสาหกรรมการผลิตในปี 2554 จำแนกตามขนาดของสถานประกอบการ
ตาราง 12	มูลค่าตามบัญชีของสินทรัพย์ถาวรในปี 2554 จำแนกตามขนาดของสถาน ประกอบการ
ตาราง 13	มูลค่าสินทรัพย์ถาวรที่เปลี่ยนแปลงระหว่าง มกราคม - ธันวาคม 2554 จำแนกตามขนาดของสถานประกอบการ

ตาราง 1 สถิติฐานอุตสาหกรรมการผลิตในปี 2554 จำแนกตามขนาดของสถานประกอบการ

TABLE 1 SUMMARY OF BASIC STATISTICS FOR MANUFACTURING ESTABLISHMENTS IN 2011 BY SIZE OF ESTABLISHMENT

(พันบาท In Thousand Baht)

ขนาดของสถานประกอบการ	จำนวน สถานประกอบการ Number of establishments	จำนวน คนทำงาน Number of persons engaged	ลูกจ้าง Employees		มูลค่าผลผลิต Value of gross output	ค่าใช้จ่าย ชั้นกลาง Intermediate consumption	มูลค่าเพิ่ม Value added	Size of establishment
			จำนวน Number	ค่าตอบแทน แรงงาน Remuneration				
<b>รวม</b>	<b>1,401</b>	<b>14,709</b>	<b>12,659</b>	<b>1,419,259.3</b>	<b>8,693,969.6</b>	<b>6,518,746.8</b>	<b>2,175,222.7</b>	<b>Total</b>
1 - 15 คน	1,341	3,684	1,722	95,430.4	1,163,906.4	764,353.9	399,552.5	1 - 15 persons
16 - 25 คน	27	542	492	28,757.5	624,884.8	464,328.6	160,556.2	16 - 25 persons
26 - 30 คน	2	57	51	D	D	D	D	26 - 30 persons
31 - 50 คน	16	646	617	38,518.0	1,011,039.5	804,764.8	206,274.7	31 - 50 persons
51 - 200 คน	11	986	982	96,361.2	4,135,796.6	3,243,945.4	891,851.2	51 - 200 persons
มากกว่า 200 คน	4	8,795	8,795	1,158,142.1	1,723,150.3	1,216,498.3	506,652.0	More than 200 persons

หมายเหตุ : D หมายถึง ตัวเลขที่ไม่เปิดเผย

Note : D means disclosure prohibited.

ที่มา : สำนักงานสถิติแห่งชาติ จังหวัดพิจิตร สำนักงานสถิติแห่งชาติ กระทรวงเทคโนโลยีสารสนเทศและการสื่อสาร

Source : The 2012 Business and Industrial Census : Manufacturing Industry, Pichit Province, National Statistical Office, Ministry of Information and Communication Technology.

ตาราง 2 มูลค่าผลผลิตของสถานประกอบการอุตสาหกรรมการผลิตในปี 2554 จำแนกตามขนาดของสถานประกอบการ

TABLE 2 VALUE OF GROSS OUTPUT OF MANUFACTURING ESTABLISHMENTS IN 2011 BY SIZE OF ESTABLISHMENT

(พันบาท In Thousand Baht)

ขนาดของสถานประกอบการ	จำนวน สถาน- ประกอบการ	รวม Total	มูลค่าขายผลผลิต Sales of goods produced	รายได้จาก การขายสินค้า ที่เข้ามาจำหน่าย ในสภาพเดิม Sales of goods purchased for resale	รายได้จากการ รับจ้างเหมาทำการ ผลิตสินค้า Receipts for contract and commission work	รายได้จากการ ให้เช่าอาคาร ฯลฯ และรายรับอื่น ๆ Receipts for rent on building etc. and other receipts	ส่วนเปลี่ยนแปลง มูลค่าสินค้าคงเหลือ Change in value of stocks of goods	Size of establishment
<b>รวม</b>	<b>1,401</b>	<b>8,693,969.6</b>	<b>8,627,589.6</b>	<b>18,794.7</b>	<b>18,071.8</b>	<b>61,066.5</b>	<b>-31,553.0</b>	<b>Total</b>
1 - 15 คน	1,341	1,163,906.4	1,102,295.9	17,176.9	17,665.2	31,656.6	-4,888.0	1 - 15 persons
16 - 25 คน	27	624,884.8	614,515.3	1,119.2	406.6	328.0	8,515.7	16 - 25 persons
26 - 30 คน	2	D	D	-	-	-	-	26 - 30 persons
31 - 50 คน	16	1,011,039.5	1,022,269.2	-	-	348.9	-11,578.6	31 - 50 persons
51 - 200 คน	11	4,135,796.6	4,131,697.4	-	-	25,776.9	-21,677.7	51 - 200 persons
มากกว่า 200 คน	4	1,723,150.3	1,721,619.9	498.6	-	2,956.1	-1,924.3	More than 200 persons

หมายเหตุ : D หมายถึง ตัวเลขที่ไม่เปิดเผย

Note : D means disclosure prohibited.

ที่มา : สำนักทะเบียนและอุตสาหกรรม พ.ศ. 2555 : อุตสาหกรรมการผลิต จังหวัดพิจิตร สำนักงานสถิติแห่งชาติ กระทรวงเทคโนโลยีสารสนเทศและการสื่อสาร

Source : The 2012 Business and Industrial Census : Manufacturing Industry, Pichit Province, National Statistical Office, Ministry of Information and Communication Technology.

ตาราง 3 ค่าใช้จ่ายขัณกลางของสถานประกอบการอุตสาหกรรมผลิตในปี 2554 จำแนกตามขนาดของสถานประกอบการ

TABLE 3 INTERMEDIATE CONSUMPTION OF MANUFACTURING ESTABLISHMENTS IN 2011 BY SIZE OF ESTABLISHMENT

		(พันบาท In Thousand Baht)									
จำนวน สถาน- ประกอบการ Number of establishments	รวม Total	ค่าซื้อวัตถุดิบ และวัสดุประกอบ ที่ใช้ในการผลิต Purchase of materials and components	ค่าซื้อเพลิง และค่าไฟฟ้า ที่ใช้ในการผลิต Cost of fuels, cost of electricity used in production	ค่าติดตั้งซ่อมแซมและ บำรุงรักษาสินค้า ที่จำหน่ายให้ลูกค้า Cost of repair and maintenance sales of goods of purchase	ค่าติดตั้งซ่อมแซมและ บำรุงรักษาเครื่องจักร เครื่องมือ Cost of repair and maintenance of machinery and equipment	ค่าซื้อสินค้า ที่ซื้อจกจำหน่าย ในสภาพเดิม Purchase of goods for resale	ค่าจ้างเมจายให้ สถานประกอบการ อื่นผลิตสินค้าให้ Cost of contract and commission work	ค่าใช้จ่ายอื่น ๆ Other expenses	ส่วนเปลี่ยนแปลง มูลค่าวัตถุดิบและ วัสดุประกอบฯ คงเหลือ Change in value of stocks of materials and components	Size of establishment	
<b>รวม</b>	<b>1,401</b>	<b>5,448,443.5</b>	<b>291,427.2</b>	<b>1,912.8</b>	<b>68,221.2</b>	<b>13,072.3</b>	<b>4,583.3</b>	<b>561,158.8</b>	<b>-129,927.9</b>	<b>Total</b>	<b>Total</b>
1 - 15 คน	1,341	764,353.9	30,195.9	390.3	7,142.3	12,119.7	4,583.3	74,384.9	-11,695.5	1 - 15 persons	1 - 15 persons
16 - 25 คน	27	464,328.6	29,886.1	1,034.0	7,676.2	560.0	-	43,600.3	12,612.9	16 - 25 persons	16 - 25 persons
26 - 30 คน	2	D	D	-	D	-	-	D	-	26 - 30 persons	26 - 30 persons
31 - 50 คน	16	804,764.8	17,014.0	-	4,661.8	-	-	28,035.1	-5,177.7	31 - 50 persons	31 - 50 persons
51 - 200 คน	11	3,243,945.4	200,391.6	-	31,933.6	-	-	329,620.5	-133,289.1	51 - 200 persons	51 - 200 persons
มากกว่า 200 คน	4	1,216,498.3	13,816.7	488.5	16,757.3	392.6	-	84,955.2	7,621.5	More than 200 persons	More than 200 persons

หมายเหตุ : D หมายถึง ตัวเลขที่ไม่เปิดเผย

Note : D means disclosure prohibited.

ที่มา : สำนักบริหารการผลิต จังหวัดพิจิตร สำนักงานสถิติแห่งชาติ กระทรวงเทคโนโลยีสารสนเทศและการสื่อสาร

Source : The 2012 Business and Industrial Census : Manufacturing Industry, Pichit Province, National Statistical Office, Ministry of Information and Communication Technology.

ตาราง 4 คนทำงานในสถานประกอบการอุตสาหกรรมผลิตในปี 2554 จำแนกตามสถานภาพการทำงาน เพศ และขนาดของสถานประกอบการ

TABLE 4 PERSONS ENGAGED IN MANUFACTURING ESTABLISHMENTS IN 2011 BY WORK STATUS, SEX AND SIZE OF ESTABLISHMENT

ขนาดของสถานประกอบการ Establishments	จำนวน สถาน- ประกอบการ Number of establishments	คนทำงานโดยไม่ได้รับค่าจ้าง/ Unpaid workers						ลูกจ้างในกรรมสิทธิ์การผลิต Operatives						ลูกจ้างอื่น ๆ Other employees		Size of establishment				
		รวม Total			เงินเดือน Unpaid workers			รวม Total			ผู้ปฏิบัติงานที่มีฝีมือ Skill labour			ผู้ปฏิบัติงานไม่มีฝีมือ Unskill labour						
		รวม Total	ชาย Male	หญิง Female	รวม Total	ชาย Male	หญิง Female	รวม Total	ชาย Male	หญิง Female	รวม Total	ชาย Male	หญิง Female	รวม Total	ชาย Male		หญิง Female			
<b>รวม</b>	<b>1,401</b>	<b>14,709</b>	<b>6,026</b>	<b>8,684</b>	<b>2,050</b>	<b>923</b>	<b>1,127</b>	<b>12,271</b>	<b>4,891</b>	<b>7,381</b>	<b>11,057</b>	<b>4,334</b>	<b>6,723</b>	<b>1,214</b>	<b>556</b>	<b>658</b>	<b>388</b>	<b>212</b>	<b>176</b>	<b>Total</b>
1 - 15 คน	1,341	3,684	1,749	1,935	1,962	888	1,074	1,691	845	847	1,506	765	741	185	79	106	31	17	14	1 - 15 persons
16 - 25 คน	27	542	284	258	50	21	29	458	250	208	330	191	139	128	59	69	34	13	21	16 - 25 persons
26 - 30 คน	2	D	D	D	D	D	D	D	D	D	D	D	D	-	-	-	-	-	-	26 - 30 persons
31 - 50 คน	16	646	296	350	29	10	19	588	275	313	577	265	312	11	10	1	29	11	18	31 - 50 persons
51 - 200 คน	11	986	613	373	4	1	3	836	519	317	803	486	317	33	33	-	146	93	53	51 - 200 persons
มากกว่า 200 คน	4	8,795	3,059	5,736	-	-	-	8,647	2,981	5,666	7,790	2,606	5,184	857	375	482	148	78	70	More than 200 persons

หมายเหตุ : D หมายถึง ตัวเลขที่ไม่เปิดเผย

Note : . D means disclosure prohibited.

ที่มา : สำนักบริหารและอุตสาหกรรมผลิต จังหวัดฉะเชิงเทรา สำนักงานสถิติแห่งชาติ กระทรวงเทคโนโลยีสารสนเทศและการสื่อสาร

Source : The 2012 Business and Industrial Census : Manufacturing Industry, Phichit Province, National Statistical Office, Ministry of Information and Communication Technology.

ตาราง 5 จำนวนสถานประกอบการอุตสาหกรรมการผลิต จำนวนตามจำนวนวันทำงานต่อสัปดาห์ จำนวนชั่วโมงทำงานเฉลี่ยต่อวันของลูกจ้าง และขนาดของสถานประกอบการ

TABLE 5 NUMBER OF MANUFACTURING ESTABLISHMENTS BY WORKING DAYS PER WEEK, WORKING HOURS PER DAY OF EMPLOYEES AND SIZE OF ESTABLISHMENT

ขนาดของสถานประกอบการ	จำนวนสถานประกอบการ	คนทำงานโดยไม่ได้รับค่าจ้าง/เงินเดือน Unpaid workers			ลูกจ้างในกรรมสิทธิ์การผลิต Operatives			ลูกจ้างอื่น ๆ Other employees			Size of establishment									
		จำนวนวันทำงานต่อสัปดาห์			จำนวนวันทำงานต่อสัปดาห์			จำนวนวันทำงานต่อสัปดาห์												
		Number of working days per week	Number of working days per week	Number of working days per week	Number of working days per week	Number of working days per week	Number of working days per week	Number of working days per week	Number of working days per week	Number of working days per week										
		< 5	6	7	< 5	6	7	< 5	6	7	< 5	6	7	< 8	8 - 10	11 - 12				
	Number of establishments																			
	<b>รวม</b>	<b>1,401</b>	<b>283</b>	<b>401</b>	<b>674</b>	<b>229</b>	<b>1,105</b>	<b>23</b>	<b>68</b>	<b>250</b>	<b>185</b>	<b>40</b>	<b>460</b>	<b>3</b>	<b>22</b>	<b>17</b>	<b>5</b>	<b>39</b>	<b>1</b>	<b>Total</b>
1 - 15 คน	1,341	278	387	662	662	226	1,077	23	60	213	170	37	404	2	9	11	5	19	-	1 - 15 persons
16 - 25 คน	27	1	10	7	3	15	-	-	2	18	7	2	25	-	7	2	-	9	-	16 - 25 persons
26 - 30 คน	2	D	-	D	-	D	-	D	-	D	D	-	D	-	-	-	-	-	-	26 - 30 persons
31 - 50 คน	16	3	4	3	-	10	-	-	2	10	4	-	16	-	2	2	-	4	-	31 - 50 persons
51 - 200 คน	11	-	1	1	-	2	-	-	3	5	3	1	9	1	2	2	-	4	1	51 - 200 persons
มากกว่า 200 คน	4	-	-	-	-	-	-	-	1	3	-	-	4	-	2	-	-	3	-	More than 200 persons

หมายเหตุ : D หมายถึง ตัวเลขที่ไม่เปิดเผย

Note : D means disclosure prohibited.

ที่มา : สำนักธุรกิจและอุตสาหกรรม พ.ศ. 2555 : อุตสาหกรรมการผลิต จังหวัดจันทบุรี กระทรวงพาณิชย์ กรมส่งเสริมการค้าระหว่างประเทศและกรมการค้าเสรี

Source : The 2012 Business and Industrial Census : Manufacturing Industry, Pichit Province, National Statistical Office, Ministry of Information and Communication Technology.

ตาราง 6 ค่าตอบแทนแรงงานในปี 2554 จำแนกตามขนาดของสถานประกอบการ

TABLE 6 REMUNERATION IN 2011 BY SIZE OF ESTABLISHMENT

(พันบาท In Thousand Baht)

ขนาดของสถานประกอบการ Number of establishments	จำนวนสถาน- ประกอบการ Number of employees	จำนวนลูกจ้าง Total	รวม Total			ถูกจ้างในกรรมสิทธิ์การผลิต Operatives			ถูกจ้างอื่น ๆ Other employees			เงินที่สถานประกอบการ จ่ายสมทบกองทุน เพื่อการประกันสังคมฯ Employer's contribution to social security	เงินที่สถานประกอบการ จ่ายสมทบกองทุน เพื่อการประกันสังคมฯ Employer's contribution to social security	Size of establishment	
			จำนวนลูกจ้าง Total	ค่าจ้าง เงินเดือน Wages, salaries	ค่าจ้าง เงินเดือน Wages, salaries	รวม Total	ค่าจ้าง เงินเดือน Wages, salaries	ค่าล่วงเวลา โบนัส ฯลฯ Overtime bonus etc.	สวัสดิการและผลประโยชน์ตอบแทน อื่น ๆ Fringe benefits Others	ค่าล่วงเวลา โบนัส ฯลฯ Overtime bonus etc.	สวัสดิการและผลประโยชน์ตอบแทน อื่น ๆ Fringe benefits Others				รวม Total
<b>รวม</b>	<b>1,401</b>	<b>12,659</b>	<b>1,419,259.4</b>	<b>1,350,581.0</b>	<b>1,034,907.8</b>	<b>200,614.2</b>	<b>1,145.2</b>	<b>73,870.8</b>	<b>40,042.9</b>	<b>68,678.4</b>	<b>9,918.7</b>	<b>842.1</b>	<b>901.4</b>	<b>2,489.9</b>	<b>Total</b>
1 - 15 คน	1,341	1,722	95,430.4	92,220.2	90,408.4	364.3	12.0	201.2	1,234.3	3,210.2	3,037.0	-	119.4	53.8	1 - 15 persons
16 - 25 คน	27	492	28,757.5	25,179.1	23,434.0	193.2	-	706.0	845.9	3,578.3	64.8	-	79.4	148.1	16 - 25 persons
26 - 30 คน	2	D	D	D	D	-	-	-	D	-	-	-	-	-	26 - 30 persons
31 - 50 คน	16	617	38,518.0	35,911.1	34,602.0	128.4	-	36.8	1,143.8	2,606.9	124.6	-	20.0	187.1	31 - 50 persons
51 - 200 คน	11	982	96,361.2	70,952.2	59,123.5	6,254.0	1,133.2	1,452.1	2,989.4	25,409.0	5,907.3	842.1	200.0	719.5	51 - 200 persons
มากกว่า 200 คน	4	8,795	1,158,142.1	1,124,268.3	825,313.7	193,674.4	-	71,474.7	33,805.5	33,873.9	3,822.0	-	482.6	1,381.3	More than 200 persons

หมายเหตุ : D หมายถึง ตัวเลขที่ไม่เปิดเผย

Note : D means disclosure prohibited.

ที่มา : สำนักสำรวจและอุตสาหกรรม พ.ศ. 2555 : อุตสาหกรรมการผลิต จังหวัดพิจิตร สำนักงานสถิติแห่งชาติ กระทรวงเทคโนโลยีสารสนเทศและการสื่อสาร

Source : The 2012 Business and Industrial Census : Manufacturing Industry, Pichit Province, National Statistical Office, Ministry of Information and Communication Technology.



ตาราง 7 จำนวนและร้อยละของสถานประกอบการอุตสาหกรรมผลิต จำแนกตามอัตราการใช้กำลังการผลิตต่อปี 2554 และขนาดของสถานประกอบการ  
 TABLE 7 NUMBER AND PERCENTAGE OF MANUFACTURING ESTABLISHMENTS BY PERCENTAGE OF CAPACITY UTILIZATION IN 2011 AND SIZE OF ESTABLISHMENT

ขนาดของสถานประกอบการ	อัตราการใช้กำลังการผลิตต่อปี 2554 Percentage of Capacity Utilization in 2011												เฉลี่ยต่อสถานประกอบการ Average per establishment	Size of establishment											
	จำนวนสถานประกอบการ																								
	10 - 19		20 - 29		30 - 39		40 - 49		50 - 59		60 - 69				70 - 79		80 - 89		90 - 99		>100				
จำนวน Number	ร้อยละ %	จำนวน Number	ร้อยละ %	จำนวน Number	ร้อยละ %	จำนวน Number	ร้อยละ %	จำนวน Number	ร้อยละ %	จำนวน Number	ร้อยละ %	จำนวน Number	ร้อยละ %	จำนวน Number	ร้อยละ %	จำนวน Number	ร้อยละ %	จำนวน Number	ร้อยละ %	จำนวน Number	ร้อยละ %				
<b>รวม</b>	1,401	100.0	5	0.4	10	0.8	30	2.1	73	5.2	92	6.6	221	15.8	288	20.6	397	28.3	144	10.3	140	10.0	72.4	<b>Total</b>	
1 - 15 คน	1,341	100.0	4	0.3	10	0.8	29	2.2	71	5.3	86	6.4	218	16.3	279	20.8	381	28.4	133	9.9	129	9.6	72.2	1 - 15 persons	
16 - 25 คน	27	100.0	-	-	-	-	1	3.7	1	3.7	4	14.8	1	3.7	5	18.5	8	29.6	4	14.8	3	11.1	73.5	16 - 25 persons	
26 - 30 คน	2	100.0	-	-	-	-	-	-	-	-	-	-	-	-	-	-	1	50.0	-	-	1	50.0	90.0	26 - 30 persons	
31 - 50 คน	16	100.0	-	-	-	-	-	1	6.3	-	-	-	1	6.3	2	12.5	3	15.6	4	21.9	6	37.5	85.3	31 - 50 persons	
51 - 200 คน	11	100.0	1	9.1	-	-	-	-	-	2	18.2	1	9.1	1	9.1	1	9.1	3	27.3	2	18.2	1	9.1	70.3	51 - 200 persons
มากกว่า 200 คน	4	100.0	-	-	-	-	-	-	-	-	-	-	-	-	1	25.0	1	25.0	2	50.0	2	50.0	82.5	More than 200 persons	

ที่มา : สำนักธุรกิจและอุตสาหกรรม พ.ศ. 2555 : อุตสาหกรรมการผลิต จังหวัดพิจิตร สำนักงานสถิติแห่งชาติ กระทรวงเทคโนโลยีสารสนเทศและการสื่อสาร

Source : The 2012 Business and Industrial Census : Manufacturing Industry, Phichit Province, National Statistical Office, Ministry of Information and Communication Technology.

ตาราง 8 มูลค่าวัตถุดิบและวัสดุประกอบฯ และสินค้าคงเหลือต้นปีและปลายปี 2554 จำแนกตามขนาดของสถานประกอบการ

TABLE 8 VALUE OF STOCKS AT THE BEGINNING AND THE END OF 2011 BY SIZE OF ESTABLISHMENT

(พันบาท In Thousand Baht)

ขนาดของสถานประกอบการ Number of establishments	จำนวน สถาน- ประกอบ Number of establishments	มูลค่า ณ ต้นปี 2554 At the beginning of 2011				มูลค่า ณ ปลายปี 2554 At the end of 2011				Size of establishment		
		รวม Total	วัตถุดิบ และ วัสดุประกอบฯ Materials and components	สินค้า ระหว่าง ผลิต Work in progress	สินค้า สำเร็จรูป Finished goods	สินค้าที่เข้ามา จำหน่ายใน สภาพเดิม Goods purchased for resale	รวม Total	วัตถุดิบ และ วัสดุประกอบฯ Materials and components	สินค้า ระหว่าง ผลิต Work in progress		สินค้า สำเร็จรูป Finished goods	สินค้าที่เข้ามา จำหน่ายใน สภาพเดิม Goods purchased for resale
<b>รวม</b>	<b>1,401</b>	<b>1,613,952.8</b>	<b>1,196,390.3</b>	<b>129,302.2</b>	<b>280,025.2</b>	<b>8,235.1</b>	<b>1,452,471.9</b>	<b>1,066,462.4</b>	<b>134,004.9</b>	<b>248,171.7</b>	<b>3,832.9</b>	<b>Total</b>
1 - 15 คน	1,341	145,026.0	101,651.3	7,784.4	27,700.9	7,889.4	128,442.5	89,955.8	16,552.0	18,185.0	3,749.7	1 - 15 persons
16 - 25 คน	27	145,604.9	124,819.0	4,755.3	15,990.6	100.0	166,733.5	137,432.0	6,829.8	22,441.8	30.0	16 - 25 persons
26 - 30 คน	2	-	-	-	-	-	-	-	-	-	-	26 - 30 persons
31 - 50 คน	16	207,928.4	119,140.0	9,362.5	79,425.9	-	191,172.1	113,962.3	3,162.8	74,047.0	-	31 - 50 persons
51 - 200 คน	11	922,239.4	778,281.7	2,262.0	141,695.7	-	767,272.5	644,992.6	3,672.6	118,607.4	-	51 - 200 persons
มากกว่า 200 คน	4	193,154.1	72,498.3	105,138.0	15,272.1	245.7	198,851.3	80,119.8	103,787.8	14,890.5	53.2	More than 200 persons

ที่มา : สำนักบริหารการผลิต จังหวัดพิจิตร สำนักงานสถิติแห่งชาติ กระทรวงเทคโนโลยีสารสนเทศและการสื่อสาร

Source : The 2012 Business and Industrial Census : Manufacturing Industry, Pichit Province, National Statistical Office, Ministry of Information and Communication Technology.

ตาราง 9 ส่วนเปลี่ยนแปลงของมูลค่าวัตถุดิบและวัสดุประกอบฯ และสินค้าคงเหลือในปี 2554 จำแนกตามขนาดของสถานประกอบการ

TABLE 9 CHANGE IN VALUE OF STOCKS IN 2011 BY SIZE OF ESTABLISHMENT

(พันบาท In Thousand Baht)

ขนาดของสถานประกอบการ Number of establishments	จำนวนสถานประกอบการ Number of establishments	ส่วนเปลี่ยนแปลงของมูลค่าวัตถุดิบและวัสดุประกอบฯ และสินค้าคงเหลือ						Size of establishment
		รวม Total	วัตถุดิบและวัสดุประกอบฯ Materials and components	สินค้าระหว่างผลิต Work in progress	สินค้าสำเร็จรูป Finished goods	สินค้าที่เข้ามาจำหน่ายในสภาพเดิม Goods purchased for resale		
<b>รวม</b>	<b>1,401</b>	<b>-161,480.9</b>	<b>-129,927.9</b>	<b>4,702.6</b>	<b>-31,853.5</b>	<b>-4,402.2</b>	<b>Total</b>	
1 - 15 คน	1,341	-16,583.6	-11,695.5	8,767.5	-9,515.9	-4,139.7	1 - 15 persons	
16 - 25 คน	27	21,128.6	12,612.9	2,074.5	6,511.2	-70.0	16 - 25 persons	
26 - 30 คน	2	-	-	-	-	-	26 - 30 persons	
31 - 50 คน	16	-16,756.3	-5,177.7	-6,199.7	-5,378.9	-	31 - 50 persons	
51 - 200 คน	11	-154,966.8	-133,289.1	1,410.6	-23,088.3	-	51 - 200 persons	
มากกว่า 200 คน	4	5,697.2	7,621.5	-1,350.2	-381.6	-192.5	More than 200 persons	

ที่มา : สำนักบริหารข้อมูลเชิงพื้นที่รายตำบล กรมการปกครอง กระทรวงมหาดไทย

Source : The 2012 Business and Industrial Census : Manufacturing Industry, Pichit Province, National Statistical Office, Ministry of Information and Communication Technology.

ตาราง 10 ค่าใช้จ่ายตั้งต้นของสถานประกอบการอุตสาหกรรมผลิตในปี 2554 จำแนกตามขนาดของสถานประกอบการ  
TABLE 10 TOTAL EXPENSES OF MANUFACTURING ESTABLISHMENTS IN 2011 BY SIZE OF ESTABLISHMENT

(พันบาท In Thousand Baht)

จำนวน สถาน- ประกอบการ Number of establishments	รวม Total	ค่าซื้อวัตถุดิบ และวัสดุประกอบ ที่ใช้ในการผลิต Purchase of materials and components	ค่าเชื้อเพลิง และค่าไฟฟ้า ที่ใช้ในการผลิต Cost of fuels, electricity used in production	ค่าติดตั้งซ่อมแซมและ บำรุงรักษาสินค้า ที่จำหน่ายให้ลูกค้า Cost of repair and maintenance sales of goods of purchase	ค่าติดตั้งซ่อมแซมและ บำรุงรักษาเครื่องจักร เครื่องมือ Cost of repair and maintenance of machinery and equipment	ค่าซื้อสินค้า ที่ซื้อจากร้านค้า ในสภาพเดิม Purchase of goods for resale	ค่าจ้างซ่อมจ่ายให้ สถานประกอบการ อื่นผลิตสินค้าให้ Cost of contract and commission work	ค่าใช้จ่าย ในการขาย Cost of sale	ค่าใช้จ่าย ในการบริหาร และดำเนินงาน Administrative expense	ค่าใช้จ่ายอื่น ๆ Other expenses	Size of establishment
<b>รวม</b>	<b>6,465,642.3</b>	<b>5,448,443.5</b>	<b>291,427.2</b>	<b>1,912.8</b>	<b>68,221.2</b>	<b>13,072.3</b>	<b>4,583.3</b>	<b>130,885.8</b>	<b>405,374.9</b>	<b>101,721.4</b>	<b>Total</b>
1 - 15 คน	760,718.1	623,842.1	30,195.9	390.3	7,142.3	12,119.7	4,583.3	13,869.9	67,990.2	584.5	1 - 15 persons
16 - 25 คน	486,848.3	394,185.0	29,886.1	1,034.0	7,676.2	560.0	-	13,189.6	38,417.3	1,900.2	16 - 25 persons
26 - 30 คน	D	D	D	-	D	-	-	-	D	-	26 - 30 persons
31 - 50 คน	813,587.2	749,876.4	17,014.0	-	4,661.8	-	-	11,714.3	28,233.5	2,087.3	31 - 50 persons
51 - 200 คน	3,150,324.1	2,548,710.5	200,391.6	-	31,933.6	-	-	81,609.6	215,420.9	72,257.9	51 - 200 persons
มากกว่า 200 คน	1,229,308.9	1,107,709.6	13,816.7	488.5	16,757.3	392.6	-	10,502.5	54,750.2	24,891.6	More than 200 persons

หมายเหตุ : D หมายถึง ตัวเลขที่ไม่เปิดเผย

Note : D means disclosure prohibited.

ที่มา : สำนักเศรษฐกิจและอุตสาหกรรม จังหวัดลพบุรี สำนักงานสถิติแห่งชาติ กระทรวงเทคโนโลยีสารสนเทศและการสื่อสาร

Source : The 2012 Business and Industrial Census : Manufacturing Industry, Phichit Province, National Statistical Office, Ministry of Information and Communication Technology.

ตาราง 11 รายรับทั้งสิ้นของสถานประกอบการอุตสาหกรรมการผลิตในปี 2554 จำแนกตามขนาดของสถานประกอบการ

TABLE 11 TOTAL RECEIPTS OF MANUFACTURING ESTABLISHMENTS IN 2011 BY SIZE OF ESTABLISHMENT

		(พันบาท In Thousand Baht)									
จำนวน สถานประกอบการ Number of establishments	รวม Total	มูลค่าขายผลิต Sales of goods produced	รายรับจาก การขายสินค้า ที่ซื้อมาจำหน่าย ในสภาพเดิม Sales of goods purchased for resale	รายรับจากการ รับจ้างเหมาทำการ ผลิตสินค้า Receipts for contract and commission work	เงินปันผล Dividend	ดอกเบี้ย Interest	กำไรจากการ เปลี่ยนแปลง อัตราแลกเปลี่ยน Gain from currency exchange	รายรับอื่น ๆ Other receipts	Total		
ขนาดของสถานประกอบการ											
1 - 15 คน	1,341	1,102,295.9	17,176.9	17,665.2	45.6	64.3	-	31,656.6	1 - 15 persons		
16 - 25 คน	27	614,515.3	1,119.2	406.6	-	319.2	-	328.0	16 - 25 persons		
26 - 30 คน	2	D	-	-	-	-	-	-	26 - 30 persons		
31 - 50 คน	16	1,022,659.9	-	-	-	41.8	-	348.9	31 - 50 persons		
51 - 200 คน	11	4,179,338.0	-	-	-	1,312.2	20,551.6	25,776.9	51 - 200 persons		
มากกว่า 200 คน	4	1,735,207.9	498.6	-	-	84.0	10,049.4	2,956.1	More than 200 persons		

หมายเหตุ : D หมายถึง ตัวเลขที่ไม่เปิดเผย

Note : D means disclosure prohibited.

ที่มา : สำนักธุรกิจและอุตสาหกรรม พ.ศ. 2555 : อุตสาหกรรมการผลิต จังหวัดพิจิตร สำนักงานสถิติแห่งชาติ กระทรวงเทคโนโลยีสารสนเทศและการสื่อสาร

Source : The 2012 Business and Industrial Census : Manufacturing Industry, Pichit Province, National Statistical Office, Ministry of Information and Communication Technology.

ตาราง 12 มูลค่าตามบัญชีของสินทรัพย์ถาวรในปี 2554 จำแนกตามขนาดของสถานประกอบการ  
TABLE 12 BOOK VALUE OF FIXED ASSETS IN 2011 BY SIZE OF ESTABLISHMENT

(พันบาท In Thousand Baht)

จำนวน สถาน- ประกอบการ Number of establish- ments	มูลค่าสินทรัพย์ต้นงวด Book value of fixed assets 1 Jan. 2011					มูลค่าสินทรัพย์ปลายงวด Book value of fixed assets 31 Dec. 2011					Total	Size of establishment				
	รวม Total	ที่ดิน Land	อาคารและ สิ่งก่อสร้าง Building and construction	เครื่องจักร Machinery	ยานพาหนะ Vehicles	เครื่องใช้ สำนักงาน Office appliances	เครื่องมือ อื่นๆ Other tools	สินทรัพย์ ถาวรอื่น ๆ Other fixed assets	รวม Total	ที่ดิน Land			อาคารและ สิ่งก่อสร้าง Building and construction	เครื่องจักร Machinery	ยานพาหนะ Vehicles	เครื่องใช้ สำนักงาน Office appliances
<b>รวม</b>	<b>2,733,454.9</b>	<b>329,533.2</b>	<b>675,641.3</b>	<b>1,321,326.2</b>	<b>365,902.6</b>	<b>10,321.7</b>	<b>25,367.7</b>	<b>5,362.2</b>	<b>2,616,860.6</b>	<b>329,606.3</b>	<b>620,004.6</b>	<b>1,322,173.7</b>	<b>306,909.1</b>	<b>9,503.3</b>	<b>24,304.7</b>	<b>4,358.9</b>
1 - 15 คน	888,187.1	198,107.9	285,266.6	1,63,361.1	222,704.8	2,138.5	16,266.8	341.5	795,074.9	198,415.8	267,574.6	134,978.0	178,195.6	1,978.6	12,959.9	972.6
16 - 25 คน	131,528.9	57,395.0	26,083.8	24,281.9	21,272.1	673.8	1,822.3	-	125,475.5	57,395.0	23,137.0	19,322.8	23,350.2	634.9	1,635.7	-
26 - 30 คน	2	D	D	D	D	-	D	-	D	D	D	D	D	-	D	-
31 - 50 คน	102,501.0	38,589.6	13,616.1	33,989.6	14,454.7	1,182.4	668.6	-	93,492.6	38,354.7	12,659.9	29,231.7	11,668.1	1,050.6	527.7	-
51 - 200 คน	411,102.4	25,608.0	231,122.3	60,901.2	83,842.5	2,306.0	4,275.4	3,047.1	447,057.8	25,608.0	210,636.8	127,749.4	71,965.6	2,207.3	6,838.5	2,052.3
มากกว่า 200 คน	1,196,935.6	9,632.8	119,372.5	1,037,172.4	22,448.5	4,021.1	2,314.6	1,973.7	1,153,147.1	9,632.8	105,825.4	1,010,075.9	20,305.6	3,631.9	2,341.4	1,334.0

หมายเหตุ : D หมายถึง ตัวเลขที่ไม่ได้เผยแพร่

Note : D means disclosure prohibited.

ที่มา : สำนักเศรษฐกิจและอุตสาหกรรม พ.ศ. 2555 : อุตสาหกรรมกรผลิต จังหวัดฉะเชิงเทรา กระทรวงพาณิชย์ สำนักสถิติจังหวัดฉะเชิงเทรา

Source : The 2012 Business and Industrial Census : Manufacturing Industry, Pichit Province, National Statistical Office, Ministry of Information and Communication Technology.

ตาราง 13 มูลค่าสินทรัพย์ถาวรที่เปลี่ยนแปลงระหว่าง มกราคม - ธันวาคม 2554 จำแนกตามขนาดของสถานประกอบการ

TABLE 13 VALUE OF FIXED ASSETS CHANGED IN JANUARY - DECEMBER 2011 BY SIZE OF ESTABLISHMENT

(พันบาท In Thousand Baht)

ขนาดของสถานประกอบการ	จำนวน สถาน- ประกอบการ Number of establishments	รวม Total	มูลค่าสินทรัพย์ถาวรที่เปลี่ยนแปลง		มูลค่าสินทรัพย์ ถาวรที่ขาย Value of disposal of fixed assets	Size of establishment
			มูลค่าสินทรัพย์ ถาวรที่ซื้อหรือ ผลิตขึ้นเอง Value of new or cost producing of fixed assets	Change in value of fixed assets		
<b>รวม</b>	<b>1,401</b>	<b>233,213.2</b>	<b>208,231.6</b>	<b>24,981.6</b>	<b>Total</b>	
1 - 15 คน	1,341	6,433.5	6,433.5	-		1 - 15 persons
16 - 25 คน	27	120.0	120.0	-		16 - 25 persons
26 - 30 คน	2	-	-	-		26 - 30 persons
31 - 50 คน	16	-	-	-		31 - 50 persons
51 - 200 คน	11	176,994.9	171,611.5	5,383.4		51 - 200 persons
มากกว่า 200 คน	4	49,664.7	30,066.6	19,598.2		More than 200 persons

ที่มา : สำนักนิรภัยและอุตสาหกรรม พ.ศ. 2555 : อุตสาหกรรมการผลิต จังหวัดพิจิตร สำนักงานสถิติแห่งชาติ กระทรวงเทคโนโลยีสารสนเทศและการสื่อสาร

Source : The 2012 Business and Industrial Census : Manufacturing Industry, Phichit Province, National Statistical Office, Ministry of Information and Communication Technology.

## ตอนที่ 2 ข้อมูลการดำเนินงานของสถานประกอบการอุตสาหกรรมการผลิต จำแนกตามหมวดย่อยอุตสาหกรรม



## สารบัญตารางสถิติ

- ตอนที่ 2 ข้อมูลการดำเนินงานกิจการของสถานประกอบการอุตสาหกรรมการผลิต จำแนกตามหมวดย่อยอุตสาหกรรม
- ตาราง 1 สถิติมูลฐานอุตสาหกรรมการผลิตในปี 2554 จำแนกตามหมวดย่อยอุตสาหกรรม
- ตาราง 2 มูลค่าการผลิตของสถานประกอบการอุตสาหกรรมการผลิตในปี 2544 จำแนกตามหมวดย่อยอุตสาหกรรม
- ตาราง 3 ค่าใช้จ่ายขั้นกลางของสถานประกอบการอุตสาหกรรมการผลิตในปี 2554 จำแนกตามหมวดย่อยอุตสาหกรรม
- ตาราง 4 คนทำงานในสถานประกอบการอุตสาหกรรมการผลิตในปี 2554 จำแนกตามสถานภาพการทำงาน เพศ และหมวดย่อยอุตสาหกรรม
- ตาราง 5 จำนวนสถานประกอบการอุตสาหกรรมการผลิต จำแนกตามจำนวนวันทำงานต่อสัปดาห์ จำนวนชั่วโมงทำงานเฉลี่ยต่อวันของลูกจ้าง และหมวดย่อยอุตสาหกรรม
- ตาราง 6 ค่าตอบแทนแรงงานในปี 2554 จำแนกตามหมวดย่อยอุตสาหกรรม
- ตาราง 7 จำนวนและร้อยละของสถานประกอบการอุตสาหกรรมการผลิต จำแนกตามอัตราการใช้กำลังการผลิตต่อปี 2554 และหมวดย่อยอุตสาหกรรม
- ตาราง 8 มูลค่าวัตถุดิบและวัสดุประกอบฯ และสินค้าคงเหลือต้นปีและปลายปี 2554 จำแนกตามหมวดย่อยอุตสาหกรรม
- ตาราง 9 ส่วนเปลี่ยนแปลงของมูลค่าวัตถุดิบและวัสดุประกอบฯ และสินค้าคงเหลือในปี 2554 จำแนกตามหมวดย่อยอุตสาหกรรม
- ตาราง 10 ค่าใช้จ่ายทั้งสิ้นของสถานประกอบการอุตสาหกรรมการผลิตในปี 2554 จำแนกตามหมวดย่อยอุตสาหกรรม
- ตาราง 11 รายรับทั้งสิ้นของสถานประกอบการอุตสาหกรรมการผลิตในปี 2554 จำแนกตามหมวดย่อยอุตสาหกรรม
- ตาราง 12 มูลค่าตามบัญชีของสินทรัพย์ถาวรในปี 2554 จำแนกตามหมวดย่อยอุตสาหกรรม
- ตาราง 13 มูลค่าสินทรัพย์ถาวรที่เปลี่ยนแปลงระหว่าง มกราคม - ธันวาคม 2554 จำแนกตามหมวดย่อยอุตสาหกรรม

ตาราง 1 สถิติฐานอุตสาหกรรมการผลิตในปี 2554 จำแนกตามหมวดหมู่อุตสาหกรรม

TABLE 1 SUMMARY OF BASIC STATISTICS FOR MANUFACTURING ESTABLISHMENTS IN 2011 BY DIVISION OF INDUSTRY

หมวดหมู่อุตสาหกรรม	จำนวน สถานประกอบการ Number of establishments	จำนวน คนทำงาน Number of persons engaged	ลูกจ้าง Employees		มูลค่าผลิต Value of gross output	ค่าใช้จ่าย ขั้นกลาง Intermediate consumption	มูลค่าเพิ่ม Value added	Division of industry
			จำนวน Number	ค่าตอบแทน แรงงาน Remuneration				
<b>รวม</b>	<b>1,401</b>	<b>14,709</b>	<b>12,659</b>	<b>1,419,259.3</b>	<b>8,693,969.6</b>	<b>6,518,746.8</b>	<b>2,175,222.7</b>	<b>Total</b>
10 การผลิตผลิตภัณฑ์อาหาร	216	1,504	1,110	84,916.8	5,327,354.9	4,128,847.1	1,198,507.8	Manufacture of food products
11 การผลิตเครื่องดื่ม	18	155	126	7,859.4	41,660.9	27,341.2	14,319.7	Manufacture of beverages
13 การผลิตสิ่งทอ	48	159	97	2,723.9	19,727.1	11,752.5	7,974.6	Manufacture of textiles
14 การผลิตเสื้อผ้าเครื่องแต่งกาย	437	1,801	1,281	134,775.6	359,024.9	248,688.0	110,337.0	Manufacture of wearing apparels
15 การผลิตเครื่องหนังและผลิตภัณฑ์ที่เกี่ยวข้อง	11	7,433	7,421	998,949.2	1,102,305.1	771,465.6	330,839.5	Manufacture of leather and related products
16 การผลิตไม้และผลิตภัณฑ์จากไม้และไม้ก๊อก (ยกเว้นเฟอร์นิเจอร์) การผลิตสิ่งของจากทางมะพร้าวและวัสดุจากสานอื่น ๆ	67	284	191	4,134.2	21,252.2	14,401.6	6,850.5	Manufacture of wood and products of wood and cork (except furniture); manufacture of articles of straw and plaiting materials
17 การผลิตกระดาษและผลิตภัณฑ์กระดาษ	1	10	8	D	D	D	D	Manufacture of paper and paper products
18 การพิมพ์และการผลิตซ้ำสื่อที่บันทึกข้อมูล	26	76	32	1,959.6	13,531.3	9,162.4	4,368.9	Printing and reproduction of recorded media
20 การผลิตเคมีภัณฑ์และผลิตภัณฑ์เคมี	10	181	155	3,743.1	237,061.2	214,874.9	22,186.3	Manufacture of chemicals and chemical products
22 การผลิตผลิตภัณฑ์ยางและพลาสติก	20	94	66	5,370.1	37,079.1	24,798.1	12,281.0	Manufacture of rubber and plastic products
23 การผลิตผลิตภัณฑ์อื่น ๆ ที่ทำจากแร่โลหะ	127	1,114	888	75,460.2	675,106.5	480,014.0	195,092.5	Manufacture of other non-metallic mineral products
24 การผลิตโลหะขั้นมูลฐาน	5	9	1	38.9	3,915.5	2,860.3	1,055.2	Manufacture of basic metals
25 การผลิตผลิตภัณฑ์โลหะประดิษฐ์ (ยกเว้นเครื่องจักรและอุปกรณ์)	155	394	165	10,403.7	87,659.5	53,282.4	34,377.1	Manufacture of fabricated metal products (excepts machinery and equipment)
26 การผลิตผลิตภัณฑ์คอมพิวเตอร์ อิเล็กทรอนิกส์ และอุปกรณ์ที่ใช้ในทางทัศนศาสตร์	2	87	86	D	D	D	D	Manufacture of computers, electronic and optical products
27 การผลิตอุปกรณ์ไฟฟ้า	3	471	471	D	D	D	D	Manufacture of electrical equipment
28 การผลิตเครื่องจักรและเครื่องมือ ซึ่งมีได้จัดประเภทไว้ในที่อื่น	3	10	6	D	D	D	D	Manufacture of machinery and equipment, n.e.c
29 การผลิตยานยนต์ รถพ่วง และรถกึ่งพ่วง	18	27	-	-	3,673.8	2,018.6	1,655.3	Manufacture of motor vehicles, trailers and semi-trailers
30 การผลิตอุปกรณ์ขนส่งอื่น ๆ	2	4	-	-	D	D	D	Manufacture of other transport equipment
31 การผลิตเฟอร์นิเจอร์	25	286	247	4,626.9	34,464.0	20,256.0	14,208.0	Manufacture of furniture
32 การผลิตผลิตภัณฑ์อื่น ๆ	84	317	181	8,880.5	46,248.9	29,090.1	17,158.8	Other manufacturing
33 การซ่อมและการติดตั้งเครื่องจักรและอุปกรณ์	110	224	77	4,905.3	35,613.0	19,986.5	15,626.5	Repair and installation of machinery and equipment
38 การเก็บรวบรวมของเสีย การบำบัด และการกำจัดของเสีย รวมถึงการนำของเสียกลับมาใช้ใหม่	5	40	34	2,005.2	9,329.6	5,182.6	4,147.0	Waste collection, treatment and disposal activities; materials recovery
58 การจัดพิมพ์จำหน่ายหรือเผยแพร่	8	28	16	1,038.4	8,689.5	5,383.7	3,305.8	Publishing activities

หมายเหตุ : D หมายถึง ตัวเลขที่ไม่เป็นศูนย์

Note : D means disclosure prohibited.

ที่มา : สำนักงานธุรกิจและอุตสาหกรรม พ.ศ. 2555 : อุตสาหกรรมการผลิต จังหวัดพิจิตร สำนักงานสถิติแห่งชาติ กระทรวงเทคโนโลยีสารสนเทศและการสื่อสาร

Source : The 2012 Business and Industrial Census : Manufacturing Industry, Pichit Province, National Statistical Office, Ministry of Information and Communication Technology.

ตาราง 2 มูลค่าผลผลิตของสถานประกอบการอุตสาหกรรมผลิตในปี 2554 จำแนกตามหมวดย่อยอุตสาหกรรม

TABLE 2 VALUE OF GROSS OUTPUT OF MANUFACTURING ESTABLISHMENTS IN 2011 BY DIVISION OF INDUSTRY

		(พันบาท ใน Thousand Baht)						
หมวดย่อยอุตสาหกรรม	จำนวนสถาน-ประกอบการ Number of establishments	รวม Total	มูลค่าขายผลผลิต Sales of goods produced	รายรับจากการขายสินค้าที่ซื้อเข้ามาจำหน่ายในสภาพเดิม Sales of goods purchased for resale	รายรับจากการรับจ้างเหมาทำการผลิตสินค้า Receipts for contract and commission work	รายรับจากการให้เชาอาคาร ฯลฯ และรายรับอื่น ๆ Receipts for rent on building etc. and other receipts	ส่วนเปลี่ยนแปลงมูลค่าสินค้าคงเหลือ Change in value of stocks of goods	Division of industry
<b>รวม</b>	<b>1,401</b>	<b>8,693,969.6</b>	<b>8,627,589.6</b>	<b>18,794.7</b>	<b>18,071.8</b>	<b>61,066.5</b>	<b>-31,553.0</b>	<b>Total</b>
10 การผลิตผลิตภัณฑ์อาหาร	216	5,327,354.9	5,305,962.7	345.0	406.6	55,062.5	-34,421.9	Manufacture of food products
11 การผลิตเครื่องดื่ม	18	41,661.0	36,401.5	134.4	-	11.6	5,113.4	Manufacture of beverages
13 การผลิตสิ่งทอ	48	19,727.1	18,286.2	72.0	1,192.7	186.0	-9.9	Manufacture of textiles
14 การผลิตเสื้อผ้าเครื่องแต่งกาย	437	359,025.0	354,530.9	3,866.9	12,432.1	860.4	-12,665.3	Manufacture of wearing apparels
15 การผลิตเครื่องหนังและผลิตภัณฑ์ที่เกี่ยวข้อง	11	1,102,305.1	1,101,145.2	-	686.7	484.0	-10.7	Manufacture of leather and related products
16 การผลิตไม้และผลิตภัณฑ์จากไม้และไม้ก๊อก (ยกเว้นเฟอร์นิเจอร์) การผลิตสิ่งของจากฟางและวัสดุจากสานอื่นๆ	67	21,252.2	21,592.1	-	340.0	28.3	-708.2	Manufacture of wood and products of wood and cork (except furniture); manufacture of articles of straw and plaiting materials
17 การผลิตกระดาษและผลิตภัณฑ์กระดาษ	1	D	D	-	-	-	D	Manufacture of paper and paper products
18 การพิมพ์และการผลิตซ้ำสื่อบันทึกข้อมูล	26	13,531.3	13,227.3	359.6	-	8.4	-64.0	Printing and reproduction of recorded media
20 การผลิตเคมีภัณฑ์และผลิตภัณฑ์เคมี	10	237,061.2	233,006.4	-	-	-	4,054.8	Manufacture of chemicals and chemical products
22 การผลิตผลิตภัณฑ์ยางและพลาสติก	20	37,079.1	36,742.1	168.0	-	155.0	14.0	Manufacture of rubber and plastic products
23 การผลิตผลิตภัณฑ์อื่นๆ ที่ทำจากแร่โลหะ	127	675,106.5	666,630.6	4,090.3	-	942.2	3,443.5	Manufacture of other non-metallic mineral products
24 การผลิตโลหะขั้นมูลฐาน	5	3,915.5	3,820.0	-	195.0	72.0	-171.5	Manufacture of basic metals
25 การผลิตผลิตภัณฑ์โลหะประดิษฐ์ (ยกเว้นเครื่องจักรและอุปกรณ์)	155	87,659.5	82,105.5	6,994.3	706.2	335.1	-2,481.6	Manufacture of fabricated metal products (excepts machinery and equipment)
26 การผลิตผลิตภัณฑ์คอมพิวเตอร์ อิเล็กทรอนิกส์ และอุปกรณ์ที่ใช้ในทางทันตศาสตร์	2	D	D	-	-	D	D	Manufacture of computers, electronic and optical products
27 การผลิตอุปกรณ์ไฟฟ้า	3	D	D	D	-	D	D	Manufacture of electrical equipment
28 การผลิตเครื่องจักรและเครื่องมือ ซึ่งได้จัดประเภทไว้ในที่อื่น	3	D	D	-	-	D	-	Manufacture of machinery and equipment, n.e.c
29 การผลิตยานยนต์ รถพ่วง และรถกึ่งพ่วง	18	3,673.8	3,667.0	-	-	15.8	-8.9	Manufacture of motor vehicles, trailers and semi-trailers
30 การผลิตอุปกรณ์ขนส่งอื่นๆ	2	D	D	-	-	-	-	Manufacture of other transport equipment
31 การผลิตเฟอร์นิเจอร์	25	34,464.0	34,494.1	276.8	240.0	-	-547.0	Manufacture of furniture
32 การผลิตผลิตภัณฑ์อื่นๆ	84	46,248.9	43,669.5	1,051.9	1,828.2	338.0	-638.6	Other manufacturing
33 การซ่อมและการติดตั้งเครื่องจักรและอุปกรณ์	110	35,613.0	35,141.7	936.9	44.3	5.3	-515.2	Repair and installation of machinery and equipment
38 การเก็บรวบรวมของเสีย การบำบัด และการกำจัดของเสีย รวมถึงการนำของเสียกลับมาใช้ใหม่	5	9,329.6	9,791.4	-	-	-	-461.8	Waste collection, treatment and disposal activities; materials recovery
58 การจัดพิมพ์จำหน่ายหรือเผยแพร่	8	8,689.5	8,880.2	-	-	-	-190.7	Publishing activities

หมายเหตุ : D หมายถึง ตัวเลขที่ไม่เป็นศูนย์

Note : D means disclosure prohibited.

ที่มา : สำมะโนธุรกิจและอุตสาหกรรม พ.ศ. 2555 : อุตสาหกรรมการผลิต จังหวัดพิจิตร สำนักงานสถิติแห่งชาติ กระทรวงเทคโนโลยีสารสนเทศและการสื่อสาร

Source : The 2012 Business and Industrial Census : Manufacturing Industry, Pichit Province, National Statistical Office, Ministry of Information and Communication Technology.

ตาราง 3 ค่าใช้จ่ายกลางของสถานประกอบการอุตสาหกรรมผลิตในปี 2554 จำแนกตามหน่วยอุตสาหกรรม

TABLE 3 INTERMEDIATE CONSUMPTION OF MANUFACTURING ESTABLISHMENTS IN 2011 BY DIVISION OF INDUSTRY

จำนวน สถาน- ประกอบการ Number of establishments	จำนวน Total	ค่าซื้อวัตถุดิบ และวัสดุประกอบ ที่ใช้ในการผลิต Purchase of materials and components	ค่าเชื้อเพลิง และค่าไฟฟ้า ที่ใช้ในการผลิต Cost of electricity used in production	ค่าติดตั้งซ่อมแซมและ บำรุงรักษายานยนต์ ที่จำหน่ายให้ลูกค้า Cost of repair and maintenance sales of goods of purchase	ค่าติดตั้งซ่อมแซมและ บำรุงรักษาเครื่องจักร เครื่องมือ เครื่องมือ Cost of repair and machinery and equipment	ค่าซื้อสินค้า ที่ซื้อจากร้านค้า ในสภาพเดิม Purchase of goods for resale	ค่าจ้างขนานจำนำให้ สถานประกอบการ อื่นผลิตสินค้าให้ Cost of contract and commission work	ค่าใช้จ่ายอื่น ๆ Other expenses	ส่วนเปลี่ยนแปลง มูลค่าวัตถุดิบและ วัสดุประกอบ คงเหลือ Change in value of stocks of materials and components	Division of industry
รวม	6,518,746.8	5,448,443.5	291,427.2	1,912.8	68,221.2	13,072.3	4,583.3	561,158.8	-129,927.9	Total
10 การผลิตผลิตภัณฑ์อาหาร	216	4,128,847.1	107,477.2	952.0	22,998.6	306.0	-	355,122.3	-127,762.4	Manufacture of food products
11 การผลิตเครื่องดื่ม	18	27,341.2	2,677.4	31.2	1,214.0	122.2	36.3	6,886.4	-201.4	Manufacture of beverages
13 การผลิตสิ่งทอ	48	11,752.5	660.3	112.0	104.8	60.0	-	852.3	-19.4	Manufacture of textiles
14 การผลิตเสื้อผ้าเครื่องแต่งกาย	437	248,688.0	3,550.3	6.9	1,223.9	3,680.0	2,805.0	25,118.0	-3,104.2	Manufacture of wearing apparel
15 การผลิตเครื่องหนังและผลิตภัณฑ์ที่เกี่ยวข้อง	11	771,465.6	6,543.0	-	15,618.2	-	-	34,736.9	-110.3	Manufacture of leather and related products
16 การผลิตไม้และผลิตภัณฑ์จากไม้และไม้ก๊อก (ยกเว้นเฟอร์นิเจอร์) การผลิตสิ่งของจากฟางและวัสดุจากสานอื่นๆ	67	14,401.6	235.5	-	46.4	-	-	2,132.0	-486.5	Manufacture of wood and products of wood and cork (except furniture); manufacture of articles of straw and plaiting materials
17 การผลิตกระดาษและผลิตภัณฑ์กึ่งกระดาษ	1	D	D	-	-	-	-	D	D	Manufacture of paper and paper products
18 การพิมพ์และการผลิตสิ่งพิมพ์ที่ต่อเนื่อง	26	9,162.4	592.8	-	128.0	292.0	-	18,699	-203.7	Printing and reproduction of recorded media
20 การผลิตมีภัณฑ์และผลิตภัณฑ์เคมี	10	214,874.9	1,861.2	7.5	382.9	-	-	6,747.3	-3,690.8	Manufacture of chemicals and chemical products
22 การผลิตผลิตภัณฑ์ยางและพลาสติก	20	24,798.1	1,401.6	-	600.5	-	-	2,729.2	237.7	Manufacture of rubber and plastic products
23 การผลิตผลิตภัณฑ์อื่น ๆ ที่ทำจากแร่โลหะ	127	480,014.0	385,410.1	22,017.1	3,031.4	2,180.4	500.0	59,514.2	-7,204.0	Manufacture of other non-metallic mineral products
24 การผลิตโลหะขั้นมูลฐาน	5	2,860.3	185.5	-	10.0	-	300.0	226.8	-75.0	Manufacture of basic metals
25 การผลิตผลิตภัณฑ์โลหะประติรูป (ยกเว้นเครื่องจักรและอุปกรณ์)	155	53,282.4	37,369.3	2,978.2	154.8	4,800.0	776.1	6,977.9	352.5	Manufacture of fabricated metal products (excepts machinery and equipment)
26 การผลิตผลิตภัณฑ์คอมพิวเตอร์ อิเล็กทรอนิกส์ และอุปกรณ์ที่ใช้ในทางทัศนศาสตร์	2	D	D	-	D	-	-	D	D	Manufacture of computers, electronic and optical products
27 การผลิตอุปกรณ์ไฟฟ้า	3	D	D	D	D	D	-	D	D	Manufacture of electrical equipment
28 การผลิตเครื่องจักรและเครื่องมือ ซึ่งมีได้จัดประเภทไว้ในที่อื่น	3	D	D	-	D	-	-	D	D	Manufacture of machinery and equipment, n.e.c
29 การผลิตยานยนต์ รถพ่วง และรถกึ่งพ่วง	18	2,018.6	1,253.8	127.8	7.2	-	-	611.5	-18.3	Manufacture of motor vehicles, trailers and semi-trailers
30 การผลิตอุปกรณ์ขนส่งอื่นๆ	2	D	D	-	-	-	-	D	D	Manufacture of other transport equipment
31 การผลิตเฟอร์นิเจอร์	25	20,256.0	17,067.8	394.5	102.1	301.3	60.0	1,636.8	-693.6	Manufacture of furniture
32 การผลิตผลิตภัณฑ์อื่นๆ	84	29,090.1	24,791.9	827.4	18.9	99.0	105.9	2,329.0	-918.1	Other manufacturing
33 การซ่อมและการติดตั้งเครื่องจักรและอุปกรณ์	110	19,986.5	13,837.2	1,163.5	119.5	838.8	-	3,285.7	-738.9	Repair and installation of machinery and equipment
38 การรวบรวมของเสีย การบำบัด และการกำจัดของเสีย รวมถึงการนำของเสียกลับมาใช้ใหม่	5	5,182.6	4,300.5	273.6	20.5	-	-	543.0	-5.0	Waste collection, treatment and disposal activities; materials recovery
58 การจัดทำพิมพ์หรือเผยแพร่	8	5,383.7	4,075.7	282.9	106.7	-	-	642.4	-276.0	Publishing activities

หมายเหตุ : D หมายถึง ตัวเลขที่ไม่ได้เผยแพร่  
Note : D means disclosure prohibited.

ที่มา : สำนักงานธุรกิจและอุตสาหกรรม พ.ศ. 2555 : อุตสาหกรรมการผลิต จังหวัดฉะเชิงเทรา สำนักงานสถิติแห่งชาติ กระทรวงเทคโนโลยีสารสนเทศและการสื่อสาร

Source : The 2012 Business and Industrial Census : Manufacturing Industry, Phichit Province, National Statistical Office, Ministry of Information and Communication Technology.

ตาราง 4 คนทำงานในสถานประกอบการอุตสาหกรรมผลิตในปี 2554 จำแนกตามสถานภาพการทำงาน เพศ และหมวดย่อยอุตสาหกรรม  
TABLE 4 PERSONS ENGAGED IN MANUFACTURING ESTABLISHMENTS IN 2011 BY WORK STATUS, SEX AND DIVISION OF INDUSTRY

หมวดย่อยอุตสาหกรรม	จำนวน สถาน- ประกอบการ	รวม		คนทำงานโดยไม่ได้รับจ้าง				ลูกจ้างในกรรมสิทธิ์การผลิต				ลูกจ้างอื่น ๆ				Division of industry				
		Total		Unpaid workers		Skill labour		Operatives		Unskilled labour		Other employees								
		รวม	หญิง	รวม	ชาย	รวม	หญิง	รวม	ชาย	รวม	หญิง	รวม	ชาย	รวม	ชาย		หญิง			
<b>รวม</b>	<b>1,401</b>	<b>14,709</b>	<b>6,026</b>	<b>8,684</b>	<b>2,050</b>	<b>923</b>	<b>1,127</b>	<b>12,271</b>	<b>4,891</b>	<b>7,381</b>	<b>11,057</b>	<b>4,334</b>	<b>6,723</b>	<b>1,214</b>	<b>556</b>	<b>658</b>	<b>388</b>	<b>212</b>	<b>176</b>	<b>Total</b>
10 การผลิตผลิตภัณฑ์อาหาร	216	1,504	780	724	394	167	227	937	511	426	800	462	339	137	49	88	173	103	70	Manufacture of food products
11 การผลิตเครื่องดื่ม	18	155	81	74	29	16	13	124	64	60	83	47	36	41	17	24	2	1	1	Manufacture of beverages
13 การผลิตสิ่งทอ	48	159	20	139	62	11	51	97	9	88	97	9	88	-	-	-	-	-	-	Manufacture of textiles
14 การผลิตเสื้อผ้าเครื่องแต่งกาย	437	1,801	708	1,093	520	111	409	1,184	540	645	592	250	343	592	290	302	97	57	40	Manufacture of wearing apparels
15 การผลิตเครื่องหนังและผลิตภัณฑ์ที่เกี่ยวข้อง	11	7,493	2,364	5,069	13	4	9	7,396	2,353	5,043	7,396	2,353	5,043	-	-	-	25	8	17	Manufacture of leather and related products
16 การผลิตไม้และผลิตภัณฑ์จากไม้และไม้ก๊อก (ยกเว้นเฟอร์นิเจอร์)	67	284	76	208	93	35	58	191	41	150	178	39	139	13	2	11	-	-	-	Manufacture of wood and products of wood and cork (except furniture); manufacture of articles of straw and plaiting materials
การผลิตสิ่งของจากพลาสติกและวัสดุพลาสติกอื่น ๆ	1	D	D	D	D	D	D	D	D	D	D	D	D	D	D	D	-	-	-	Manufacture of paper and paper products
17 การผลิตกระดาษและผลิตภัณฑ์กระดาษ	26	76	46	30	44	26	18	30	20	10	30	20	10	-	-	-	2	-	2	Printing and reproduction of recorded media
18 การพิมพ์และการผลิตสิ่งพิมพ์ที่กึ่งอุตสาหกรรม	10	181	112	70	26	7	19	146	98	49	139	93	46	8	5	3	9	7	2	Manufacture of chemicals and chemical products
20 การผลิตเคมีภัณฑ์และผลิตภัณฑ์เคมี	20	94	72	23	29	24	5	65	47	18	57	43	14	8	4	4	1	1	-	Manufacture of rubber and plastic products
22 การผลิตผลิตภัณฑ์ยางและพลาสติก	127	1,114	590	524	226	109	117	859	469	390	775	406	370	84	64	20	29	12	17	Manufacture of other non-metallic mineral products
23 การผลิตผลิตภัณฑ์อื่น ๆ ที่ทำจากแร่โลหะ	5	9	5	4	8	5	3	1	-	1	-	-	-	1	-	1	-	-	-	Manufacture of basic metals
24 การผลิตโลหะขั้นมูลฐาน	155	394	341	53	229	180	49	165	161	4	156	152	4	10	10	-	-	-	-	Manufacture of fabricated metal products (excepts machinery and equipment)
25 การผลิตผลิตภัณฑ์โลหะประดิษฐ์ (ยกเว้นเครื่องจักรและอุปกรณ์)	2	D	D	D	D	D	-	D	D	D	D	D	D	D	D	-	D	D	D	Manufacture of computers, electronic and optical products
26 การผลิตผลิตภัณฑ์คอมพิวเตอร์ อิเล็กทรอนิกส์ และอุปกรณ์ที่ใช้ในทางทัศนศาสตร์	3	D	D	D	-	-	-	D	D	D	D	D	D	D	D	D	D	D	D	Manufacture of electrical equipment
27 การผลิตอุปกรณ์ไฟฟ้า	3	D	D	D	D	D	D	D	D	D	D	D	D	D	D	D	D	D	D	Manufacture of machinery and equipment, n.e.c
28 การผลิตเครื่องจักรและเครื่องมือ ซึ่งมีได้จัดประเภทไว้ในที่อื่น	18	27	25	2	27	25	2	-	-	-	-	-	-	-	-	-	-	-	-	Manufacture of motor vehicles, trailers and semi-trailers
29 การผลิตยานยนต์ รถพ่วง และรถกึ่งพ่วง	2	D	D	D	D	D	D	-	-	-	-	-	-	-	-	-	-	-	-	Manufacture of other transport equipment
30 การผลิตอุปกรณ์ขนส่งอื่น ๆ	25	286	208	79	39	17	22	244	191	53	219	183	36	24	8	17	4	-	4	Manufacture of furniture
31 การผลิตเฟอร์นิเจอร์	84	317	68	249	136	46	90	180	23	157	175	23	152	5	-	5	1	-	1	Other manufacturing
32 การผลิตผลิตภัณฑ์อื่น ๆ	110	224	197	28	147	124	24	76	73	3	70	67	3	6	6	-	1	-	1	Repair and installation of machinery and equipment
33 การซ่อมแซมการติดตั้งเครื่องจักรและอุปกรณ์	5	40	24	16	6	4	2	34	20	14	34	20	14	-	-	-	-	-	-	Waste collection, treatment and disposal activities; materials recovery
38 การเก็บรวบรวมของเสีย การบำบัด และการกำจัดของเสีย รวมถึงการนำของเสียกลับมาใช้ใหม่	8	28	16	12	12	8	4	15	8	7	15	8	7	-	-	-	1	-	1	Publishing activities
58 การจัดพิมพ์ข้อมูลอิเล็กทรอนิกส์																				

หมายเหตุ : D หมายถึง ตัวเลขที่ไม่ได้เผยแพร่

Note : D means disclosure prohibited.

ที่มา : สำนักงานธุรกิจและอุตสาหกรรม พ.ศ. 2555 : อุตสาหกรรมผลิต จังหวัดพิจิตร สำนักงานสถิติแห่งชาติ กระทรวงเทคโนโลยีสารสนเทศและการสื่อสาร

Source : The 2012 Business and Industrial Census - Manufacturing Industry, Pichit Province, National Statistical Office, Ministry of Information and Communication Technology.

ตาราง 5 จำนวนสถานประกอบการอุตสาหกรรมผลิต จำนวนตามจำนวนวันทำงานต่อสัปดาห์ จำนวนชั่วโมงทำงานเฉลี่ยต่อวันของลูกจ้าง และหมวดยอดอุตสาหกรรม  
TABLE 5 NUMBER OF MANUFACTURING ESTABLISHMENTS BY WORKING DAYS PER WEEK, WORKING HOURS PER DAY OF EMPLOYEES AND DIVISION OF INDUSTRY

หมวดยอดอุตสาหกรรม	จำนวน สถาน- ประกอบการ Number of establishments	คนที่ทำงานโดยไม่ได้รับค่าจ้างเงินเดือน				ลูกจ้างในกรรมสิทธิ์การผลิต				ลูกจ้างอื่น ๆ				Division of industry						
		จำนวนวันทำงานต่อสัปดาห์		จำนวนชั่วโมงทำงานเฉลี่ยต่อวัน		จำนวนวันทำงานต่อสัปดาห์		จำนวนชั่วโมงทำงานเฉลี่ยต่อวัน		จำนวนวันทำงานต่อสัปดาห์		จำนวนชั่วโมงทำงานเฉลี่ยต่อวัน								
		< 5	6 - 7	8 - 10	11 - 12	< 5	6	7	8 - 10	11 - 12	< 5	6	7		8 - 10	11 - 12				
<b>รวม</b>	<b>1,401</b>	<b>283</b>	<b>401</b>	<b>674</b>	<b>229</b>	<b>1,105</b>	<b>23</b>	<b>68</b>	<b>250</b>	<b>185</b>	<b>40</b>	<b>460</b>	<b>3</b>	<b>3</b>	<b>22</b>	<b>17</b>	<b>5</b>	<b>39</b>	<b>1</b>	<b>Total</b>
10 การผลิตเหล็กกับท่อทวาร	216	68	49	91	51	149	7	22	37	47	18	85	2	1	6	12	2	17	-	Manufacture of food products
11 การผลิตเครื่องพิมพ์	18	5	4	8	1	16	-	4	5	7	1	14	-	-	-	2	-	2	-	Manufacture of beverages
13 การผลิตสิ่งทอ	48	13	12	23	9	38	-	2	5	4	1	10	-	-	-	-	-	-	-	Manufacture of textiles
14 การผลิตเสื้อผ้าเครื่องนุ่งห่ม	437	124	135	176	85	337	14	-	29	9	-	38	-	-	1	-	-	1	-	Manufacture of wearing apparel
15 การผลิตเครื่องหนังและผลิตภัณฑ์ที่เกี่ยวข้อง	11	-	1	8	-	9	-	1	2	5	-	8	-	-	1	-	-	1	-	Manufacture of leather and related products
16 การผลิตไม้และผลิตภัณฑ์จากไม้และไม้กอก (ยกเว้นเฟอร์นิเจอร์) การผลิตสิ่งของจากพาง และวัสดุพลาสติกอื่น ๆ	67	16	28	22	16	50	-	1	2	6	-	9	-	-	-	-	-	-	-	Manufacture of wood and products of wood and cork (except furniture); manufacture of articles of straw and plaiting materials
17 การผลิตกระดาษและผลิตภัณฑ์กระดาษ	1	-	D	-	D	-	-	D	-	D	-	D	-	-	-	-	-	-	-	Manufacture of paper and paper products
18 การพิมพ์และการผลิตสิ่งพิมพ์ที่กึ่งอุตสาหกรรม	26	4	10	12	4	22	-	-	8	2	-	10	-	-	2	-	-	2	-	Printing and reproduction of recorded media
20 การผลิตเคมีภัณฑ์และผลิตภัณฑ์เคมี	10	2	5	1	-	8	-	2	7	1	-	10	-	-	1	-	-	1	-	Manufacture of chemicals and chemical products
22 การผลิตเหล็กกับท่อและพลาสติก	20	7	8	5	3	17	-	-	6	-	-	6	-	-	1	-	-	1	-	Manufacture of rubber and plastic products
23 การผลิตเหล็กกับท่อเหล็ก ที่มาจากแร่โลหะ	127	6	40	69	6	108	-	7	53	53	6	106	-	1	5	1	-	7	-	Manufacture of other non-metallic mineral products
24 การผลิตโลหะขั้นมูลฐาน	5	1	2	2	-	5	-	1	-	-	-	1	-	-	-	-	-	-	-	Manufacture of basic metals
25 การผลิตเหล็กกับท่อโลหะประติงฐ์ (ยกเว้นเครื่องจักรและอุปกรณ์)	155	12	50	91	14	139	-	13	52	18	1	81	-	-	-	-	3	-	-	Manufacture of fabricated metal products (excepts machinery and equipment)
26 การผลิตเหล็กกับท่อโลหะประติงฐ์ อิเล็กทรอนิกส์ และอุปกรณ์ที่ใช้ในทางวิทยาศาสตร์	2	-	D	-	-	D	-	-	D	-	-	D	-	D	-	-	-	-	D	Manufacture of computers, electronic and optical products
27 การผลิตอุปกรณ์ไฟฟ้า	3	-	-	-	-	-	D	D	D	-	-	D	-	-	D	-	-	-	-	Manufacture of electrical equipment
28 การผลิตเครื่องจักรและเครื่องมือ ซึ่งมีใช้ทั่วประเทศไปในที่อื่น	3	-	D	D	-	D	-	-	D	D	-	D	-	-	-	-	-	-	-	Manufacture of machinery and equipment, n.e.c.
29 การผลิตยานยนต์ รถพ่วง และรถเกี่ยว	18	-	5	14	2	16	-	-	-	-	-	-	-	-	-	-	-	-	-	Manufacture of motor vehicles, trailers and semi-trailers
30 การผลิตอุปกรณ์ขนส่งอื่นๆ	2	-	-	D	-	D	-	-	-	-	-	-	-	-	-	-	-	-	-	Manufacture of other transport equipment
31 การผลิตเฟอร์นิเจอร์	25	4	8	10	7	15	-	5	12	5	9	14	-	-	3	-	-	3	-	Manufacture of furniture
32 การผลิตเหล็กกับท่ออื่นๆ	84	15	14	53	18	60	3	7	10	10	2	25	-	-	1	-	-	1	-	Other manufacturing
33 การซ่อมและการติดตั้งเครื่องจักรและอุปกรณ์	110	5	24	80	11	99	-	14	13	-	-	27	-	-	1	-	-	1	-	Repair and installation of machinery and equipment
38 การเก็บรวบรวมของเสีย การบำบัด และกำจัดของเสีย รวมถึงการนำของเสียกลับมาใช้ใหม่	5	1	2	1	-	4	-	1	2	1	-	4	-	-	-	-	-	-	-	Waste collection, treatment and disposal activities; materials recovery
58 การจัดพิมพ์จำหน่ายหรือเผยแพร่	8	-	3	5	1	7	-	-	1	3	-	4	-	-	1	-	-	1	-	Publishing activities

หมายเหตุ : D หมายถึง ค้นคืนที่ไม่เปิดเผย

Note : D means disclosure prohibited.

ที่มา : สำนักบริหารและอุตสาหกรรม พ.ศ. 2555 : อุตสาหกรรมผลิต จังหวัดจันทบุรี สำนักงานสถิติแห่งชาติ กระทรวงเทคโนโลยีสารสนเทศและการสื่อสาร

Source : The 2012 Business and Industrial Census ; Manufacturing Industry, Phichit Province, National Statistical Office, Ministry of Information and Communication Technology.

ตาราง 6 ค่าตอบแทนแรงงานในปี 2554 จำนวนตามหมวดอุตสาหกรรม  
TABLE 6 REMUNERATION IN 2011 BY DIVISION OF INDUSTRY

หมวดอุตสาหกรรม Number of establishments	จำนวนสถานประกอบการ Number of employees	รวม Total	ผู้จ้างในกรรมสิทธิ์ Operatives				ผู้จ้างอื่น ๆ Other employees				รวม Total	Division of industry			
			จำนวนจ้าง Number of employees	ค่าจ้าง เงินเดือน Wages, salaries	ค่าจ้างนอก โบนัส ฯลฯ Overtime bonus etc.	สวัสดิการผลประโยชน์ Fringe benefits อื่น ๆ Others	จำนวนจ้าง Number of employees	ค่าจ้าง เงินเดือน Wages, salaries	ค่าจ้างนอก โบนัส ฯลฯ Overtime bonus etc.	สวัสดิการผลประโยชน์ Fringe benefits อื่น ๆ Others					
													รวม Total	รวม Total	
รวม	1,401	12,659	1,419,259.4	1,350,381.0	1,034,907.8	200,614.2	1,145.2	73,870.8	40,042.9	66,678.4	54,526.3	9,918.7	842.1	901.4	2,489.92
10 การผลิตภัณฑ์อาหาร	216	1,110	84,916.8	57,043.9	52,222.9	1,859.6	1,053.6	450.3	1,457.6	27,872.9	20,651.3	5,586.7	612.0	1,300	892.94
11 การผลิตเครื่องดื่ม	18	126	7,859.4	7,693.8	7,322.0	90.0	-	36.0	245.8	165.6	162.0	-	-	-	3.60
13 การผลิตสิ่งทอ	48	97	2,723.9	2,723.9	2,723.9	-	-	-	0.0	-	-	-	-	-	-
14 การผลิตสิ่งทอเครื่องแต่งกาย	437	1,281	134,775.7	110,071.9	94,566.0	9,912.4	-	1,163.8	4,429.8	24,703.8	20,880.0	2,610.0	-	1,698	1,044.00
15 การผลิตเครื่องหนังและผลิตภัณฑ์ที่เกี่ยวข้อง	11	7,421	995,949.2	993,324.2	716,704.8	177,696.0	-	70,296.0	28,627.4	5,625.0	4,500.0	9,000	-	-	225.00
16 การผลิตไม้และผลิตภัณฑ์จากไม้และไม้ก๊อก (ยกเว้นเฟอร์นิเจอร์) การผลิตสิ่งทอจากทางและวัสดุจากอื่น ๆ	67	191	4,134.2	4,134.2	4,119.2	-	-	-	15.0	-	-	-	-	-	-
17 การผลิตกระดาษและผลิตภัณฑ์กระดาษ	1	D	D	D	D	-	-	-	D	-	-	-	-	-	-
18 การพิมพ์และการผลิตสิ่งพิมพ์ที่เกี่ยวข้อง	26	32	1,959.6	1,815.6	1,759.2	-	-	-	56.4	144.0	144.0	-	-	-	-
20 การผลิตเคมีภัณฑ์และผลิตภัณฑ์	10	155	3,743.1	3,161.9	2,984.0	-	60.0	12.0	155.9	581.2	555.0	-	-	-	26.19
22 การผลิตเคมีภัณฑ์ยางและพลาสติก	20	66	5,370.1	5,247.7	5,219.9	-	-	-	24.8	123.4	108.0	-	-	12.0	5.40
23 การผลิตผลิตภัณฑ์อื่น ๆ ที่ทำงานเอทีเอ	127	888	75,460.2	72,915.1	70,267.8	-	-	374.4	2,272.8	2,545.1	2,386.4	-	-	62.4	96.30
24 การผลิตเครื่องปั้นดินเผา	5	1	38.9	38.9	38.9	-	-	-	-	-	-	-	-	-	-
25 การผลิตผลิตภัณฑ์กระดาษบรรจุภัณฑ์ (ยกเว้นเครื่องจักรและอุปกรณ์)	155	165	10,403.7	10,403.7	10,064.3	224.3	-	-	115.1	-	-	-	-	-	-
26 การผลิตผลิตภัณฑ์คอมพิวเตอร์ อิเล็กทรอนิกส์ และอุปกรณ์ที่ใช้ในทางเทคโนโลยีสารสนเทศ	2	D	D	D	D	D	D	D	D	D	D	D	D	D	D
27 การผลิตอุปกรณ์กีฬา	3	D	D	D	D	D	D	D	D	D	D	D	D	D	D
28 การผลิตเครื่องจักรและเครื่องมือ ซึ่งมีจัดประเภทไว้ในที่อื่น	3	D	D	D	D	D	D	D	D	D	D	D	D	D	D
29 การผลิตยานยนต์ รถแทรกเตอร์ และรถกึ่งถัง	18	-	-	-	-	-	-	-	-	-	-	-	-	-	-
30 การผลิตอุปกรณ์ขนส่งอื่น ๆ	2	-	-	-	-	-	-	-	-	-	-	-	-	-	-
31 การผลิตเครื่องมือ	25	247	4,626.9	4,398.9	4,352.3	-	-	3.3	43.2	228.0	213.6	-	-	14.4	-
32 การผลิตผลิตภัณฑ์อื่น ๆ	84	181	8,880.5	8,645.3	8,361.3	-	-	80.0	204.0	235.2	224.0	-	-	-	11.20
33 การซ่อมแซมการติดตั้งเครื่องจักรและอุปกรณ์	110	77	4,905.3	4,829.7	4,760.3	-	-	-	69.4	75.6	72.0	-	-	-	3.60
38 การเก็บรวบรวมของเสีย การบำบัด และการกำจัดของเสีย รวมถึงการนำของเสียกลับมาใช้ใหม่	5	34	2,005.2	2,005.2	1,998.0	-	-	-	7.2	-	-	-	-	-	-
58 การจัดพิมพ์จำหน่ายหรือเผยแพร่	8	16	1,038.4	950.4	950.4	-	-	-	-	88.0	88.0	-	-	-	-

หมายเหตุ : D หมายถึง ค่าคงที่ที่ไม่เปิดเผย  
Note : D means disclosure prohibited.

ที่มา : ส่วนในธุรกิจและอุตสาหกรรม พ.ศ. 2555 : อุตสาหกรรมสถิติ จังหวัดจันทบุรี สำนักงานสถิติแห่งชาติ กระทรวงเทคโนโลยีสารสนเทศและการสื่อสาร

Source : The 2012 Business and Industrial Census, Pichit Province, National Statistical Office, Ministry of Information and Communication Technology.

ตาราง 7 จำนวนและร้อยละของสถานประกอบการอุตสาหกรรมผลิต จำนวนตามอัตราการใช้กำลังการผลิตในปี 2554 และหมวดอุตสาหกรรม

TABLE 7 NUMBER AND PERCENTAGE OF MANUFACTURING ESTABLISHMENTS BY PERCENTAGE OF CAPACITY UTILIZATION IN 2011 AND DIVISION OF INDUSTRY

หมวดอุตสาหกรรม	อัตราการใช้กำลังการผลิตปี 2554 Percentage of capacity utilization in 2011												เฉลี่ยตาม- ประเภทการ Average per establishment	Division of industry												
	จำนวน		ร้อยละ		จำนวน		ร้อยละ		จำนวน		ร้อยละ															
	Number	%	Number	%	Number	%	Number	%	Number	%	Number	%														
จำนวนสถานประกอบการ	Number of establishments																									
รวม	1,401	100.0	5	0.4	10	0.8	30	2.1	73	5.2	92	6.6	221	15.8	288	20.6	397	28.3	144	10.3	140	10.0	72.4	Total		
10 การผลิตสินค้าอาหาร	216	100.0	5	2.4	5	2.3	5	2.4	5	2.3	10	4.5	30	14.1	51	23.5	42	19.3	33	15.1	30	14.0	73.0	Manufacture of food products		
11 การผลิตเครื่องดื่ม	18	100.0	-	-	-	-	-	-	2.3	-	-	-	4	21.7	4	20.0	5	27.2	2	12.8	3	18.3	79.6	Manufacture of beverages		
13 การผลิตสิ่งทอ	48	100.0	-	-	-	-	5	9.4	6	2.3	4	7.8	8	16.2	5	9.4	6	12.3	7	14.3	9	17.7	69.0	Manufacture of textiles		
14 การผลิตเสื้อผ้าเครื่องแต่งกาย	437	100.0	-	-	2	0.5	15	3.3	50	2.3	2	0.5	75	17.2	69	15.7	146	33.4	37	8.4	42	9.6	71.5	Manufacture of wearing apparel		
15 การผลิตเครื่องหนังและผลิตภัณฑ์ที่เกี่ยวข้อง	11	100.0	-	-	-	-	-	-	2.3	-	-	-	-	-	1	9.1	3	24.3	1	9.1	6	57.6	91.5	Manufacture of leather and related products		
16 การผลิตไม้และผลิตภัณฑ์จากไม้และไม้ก๊อก (ยกเว้นเฟอร์นิเจอร์)	67	100.0	-	-	-	-	-	-	2.3	7	10.0	15	21.9	7	10.2	29	43.8	4	5.7	6	8.5	75.3	Manufacture of wood and products of wood and cork (except furniture); manufacture of articles of straw and plaiting materials			
การผลิตสิ่งของทอและวัสดุอุตสาหกรรมอื่นๆ																										
17 การผลิตกระดาษและผลิตภัณฑ์กระดาษ	1	100.0	-	-	-	-	-	-	-	-	-	-	-	-	-	-	1	100.0	-	-	-	-	-	80.0	Manufacture of paper and paper products	
18 การพิมพ์และการผลิตสิ่งพิมพ์ที่จับต้อง	26	100.0	-	-	-	-	-	-	2	7.7	-	8	30.8	6	23.1	6	23.1	4	15.4	-	-	-	-	70.0	Printing and reproduction of recorded media	
20 การผลิตเคมีภัณฑ์และผลิตภัณฑ์เคมี	10	100.0	-	-	-	-	-	-	-	-	2	20.0	1	12.5	5	45.0	-	-	1	10.0	1	12.5	70.5	Manufacture of chemicals and chemical products		
22 การผลิตผลิตภัณฑ์ยางและพลาสติก	20	100.0	-	-	-	-	-	-	3	16.0	2	8.0	2	8.0	4	18.0	4	21.0	5	24.0	1	5.0	72.3	Manufacture of rubber and plastic products		
23 การผลิตผลิตภัณฑ์อื่น ๆ ที่ทำจากแร่โลหะ	127	100.0	-	-	-	-	-	-	1	0.8	8	6.2	10	7.7	28	21.7	47	36.9	23	18.1	11	8.7	78.0	Manufacture of other non-metallic mineral products		
24 การผลิตโลหะขั้นมูลฐาน	5	100.0	-	-	-	-	-	-	-	-	-	-	2	40.0	-	-	3	60.0	-	-	-	-	-	72.0	Manufacture of basic metals	
25 การผลิตผลิตภัณฑ์โลหะประติรูป (ยกเว้นเครื่องจักรและอุปกรณ์)	155	100.0	-	-	3	2.2	-	-	-	-	23	14.7	20	12.8	50	32.2	30	19.6	17	10.9	12	7.6	71.3	Manufacture of fabricated metal products (except machinery and equipment)		
26 การผลิตผลิตภัณฑ์คอมพิวเตอร์ อิเล็กทรอนิกส์ และอุปกรณ์ที่ใช้ทางเทคนิค	2	100.0	-	-	-	-	-	-	-	-	-	-	-	-	-	-	-	-	1	50.0	1	50.0	95.0	Manufacture of computers, electronic and optical products		
27 การผลิตอุปกรณ์ไฟฟ้า	3	100.0	-	-	-	-	-	-	-	-	-	-	1	33.3	-	-	-	-	1	33.3	1	33.3	86.0	Manufacture of electrical equipment		
28 การผลิตเครื่องจักรและเครื่องมือ ที่มีได้จัดประเภทไว้ในที่อื่น	3	100.0	-	-	-	-	-	-	-	-	-	-	-	-	-	1	33.3	-	-	-	2	66.7	93.3	Manufacture of machinery and equipment, n.e.c		
29 การผลิตยานยนต์ รถแทรก และรถจักรยาน	18	100.0	-	-	-	-	-	-	-	-	-	-	2	12.5	5	25.0	9	50.0	-	-	2	12.5	77.5	Manufacture of motor vehicles, trailers and semit		
30 การผลิตอุปกรณ์ขนส่งอื่นๆ	2	100.0	-	-	-	-	-	-	-	-	-	-	2	100.0	-	-	-	-	-	-	-	-	-	60.0	Manufacture of other transport equipment	
31 การผลิตเฟอร์นิเจอร์	25	100.0	-	-	-	-	-	-	-	-	1	5.3	8	33.9	4	14.7	10	38.1	2	8.0	-	-	-	71.4	Manufacture of furniture	
32 การผลิตผลิตภัณฑ์อื่นๆ	84	100.0	-	-	-	-	-	-	2	1.8	16	19.3	16	19.2	25	29.8	15	17.5	6	7.2	4	5.3	68.6	Other manufacturing		
33 การซ่อมแซมการติดตั้งเครื่องจักรและอุปกรณ์	110	100.0	-	-	-	-	6	5.2	3	2.8	16	14.2	16	14.6	27	24.5	35	31.9	1	1.2	6	5.6	68.1	Repair and installation of machinery and equipment		
38 การรวบรวมของเสีย การบำบัด และการกำจัดของเสีย	5	100.0	-	-	-	-	-	-	1	20.0	1	20.0	-	-	1	20.0	-	-	-	-	2	40.0	72.0	Waste collection, treatment and disposal activities		
รวมกิจการที่เกี่ยวข้องกัน																										
รวมกิจการที่เกี่ยวข้องกันใหม่																										
58 การจัดพิมพ์จำหน่ายหรือเผยแพร่	8	100.0	-	-	-	-	-	-	-	-	1	16.7	1	16.7	-	-	5	66.7	-	-	-	-	-	-	71.8	Publishing activities

ที่มา : สำนักงานเศรษฐกิจอุตสาหกรรม พ.ศ. 2555 - อุตสาหกรรมผลิต จังหวัดฉะเชิงเทรา สำนักงานสถิติแห่งชาติ กระทรวงเทคโนโลยีสารสนเทศและการสื่อสาร  
Source : The 2012 Business and Industrial Census : Manufacturing Industry, Phichit Province, National Statistical Office, Ministry of Information and Communication Technology.



ตาราง 8 มูลค่าวัตถุดิบและวัสดุประกอบฯ และสินค้าคงเหลือต้นปีและปลายปี 2554 จำแนกตามหมวดย่อยอุตสาหกรรม

TABLE 8 VALUE OF STOCKS AT THE BEGINNING AND THE END OF 2011 BY DIVISION OF INDUSTRY

จำนวน สถาน- ประกอบ การ Number of establishments	มูลค่า ณ ต้นปี 2554 At the beginning of 2011				มูลค่า ณ ปลายปี 2554 At the end of 2011				Division of industry			
	รวม Total	วัตถุดิบ และ วัสดุประกอบฯ Materials and components progress	สินค้า ระหว่าง ผลิต Work in progress	สินค้าที่ ยังไม่ จำหน่าย Finished goods	รวม Total	วัตถุดิบ และ วัสดุประกอบฯ Materials and components progress	สินค้า ระหว่าง ผลิต Work in progress	สินค้าที่ ยังไม่ จำหน่าย Finished goods		สินค้าที่ ซื้อ มา จำหน่าย ต่อ ผู้ บริโภค Goods purchased for resale		
											รวม Total	วัตถุดิบ และ วัสดุประกอบฯ Materials and components progress
<b>รวม</b>	<b>1,401</b>	<b>1,196,390.3</b>	<b>129,302.2</b>	<b>280,025.2</b>	<b>1,452,471.9</b>	<b>1,066,462.4</b>	<b>134,004.9</b>	<b>248,171.7</b>	<b>3,832.9</b>			
10 การผลิตผลิตภัณฑ์อาหาร	216	1,251,252.7	1,020,725.9	10,926.7	219,515.5	84.6	1,089,068.4	892,963.5	7,200.1	188,867.8	37.0	Manufacture of food products
11 การผลิตเครื่องดื่ม	18	5,388.8	870.1	2,155.0	2,333.7	-	10,270.9	668.7	7,090.6	2,511.5	-	Manufacture of beverages
13 การผลิตสิ่งทอ	48	402.1	143.4	10.0	188.7	60.0	372.8	124.0	1.0	197.8	50.0	Manufacture of textiles
14 การผลิตเสื้อผ้าเครื่องแต่งกาย	437	133,410.3	39,179.0	89,890.4	2,960.8	1,380.0	117,640.8	36,074.8	79,433.1	1,385.3	747.5	Manufacture of wearing apparels
15 การผลิตเครื่องหนังและผลิตภัณฑ์ที่เกี่ยวข้อง	11	181.1	165.2	7.4	8.5	-	60.1	54.9	4.4	0.9	-	Manufacture of leather and related products
16 การผลิตไม้และผลิตภัณฑ์จากไม้และไม้ก๊อก (ยกเว้นเฟอร์นิเจอร์)	67	4,204.2	2,486.2	903.4	814.6	-	3,009.5	1,999.7	501.7	508.1	-	Manufacture of wood and products of wood and cork (except furniture); manufacture of articles of straw and plaiting materials
17 การผลิตกระดาษและผลิตภัณฑ์กระดาษ	1	D	D	D	D	D	D	D	D	D	D	Manufacture of paper and paper products
18 การพิมพ์และการผลิตซ้ำสื่อบันทึกข้อมูล	26	690.4	580.4	10.0	-	100.0	422.7	376.7	6.0	-	40.0	Printing and reproduction of recorded media
20 การผลิตเครื่องจักรและผลิตภัณฑ์เคมี	10	49,789.3	37,143.9	1,688	12,476.7	-	50,153.3	33,453.0	33.8	16,666.5	-	Manufacture of chemicals and chemical products
22 การผลิตผลิตภัณฑ์ยางและพลาสติก	20	6,036.5	3,175.3	1,916.2	785.0	160.0	6,288.2	3,413.1	2,121.4	673.8	80.0	Manufacture of rubber and plastic products
23 การผลิตผลิตภัณฑ์อื่น ๆ ที่ทำจากแร่โลหะ	127	52,856.6	27,777.8	6,850.2	17,001.8	1,226.8	49,096.0	20,573.8	12,543.2	15,205.6	773.4	Manufacture of other non-metallic mineral products
24 การผลิตโลหะขั้นมูลฐาน	5	1,034.0	135.0	27.5	871.5	-	787.5	60.0	7.5	720.0	-	Manufacture of basic metals
25 การผลิตผลิตภัณฑ์โลหะประดิษฐ์ (ยกเว้นเครื่องจักรและอุปกรณ์)	155	17,532.4	13,429.5	1,954	478.9	3,428.6	15,403.4	13,782.0	66.6	354.7	1,200.0	Manufacture of fabricated metal products (excepts machinery and equipment)
26 การผลิตผลิตภัณฑ์คอมพิวเตอร์ อิเล็กทรอนิกส์ และอุปกรณ์ที่ใช้ในทางวิทยาศาสตร์	2	D	D	D	D	D	D	D	D	D	D	Manufacture of computers, electronic and optical products
27 การผลิตอุปกรณ์ไฟฟ้า	3	D	D	D	D	D	D	D	D	D	D	Manufacture of electrical equipment
28 การผลิตเครื่องจักรและเครื่องมือ ซึ่งมีได้จัดประเภทไว้ในที่อื่น	3	D	D	D	D	D	D	D	D	D	D	Manufacture of machinery and equipment, n.e.c
29 การผลิตยานยนต์ รถพ่วง และรถกึ่งพ่วง	18	106.1	92.4	3.6	-	10.1	78.9	74.0	1.5	-	3.4	Manufacture of motor vehicles, trailers and semi-trailers
30 การผลิตอุปกรณ์ขนส่งอื่น ๆ	2	D	D	D	D	D	D	D	D	D	D	Manufacture of other transport equipment
31 การผลิตเฟอร์นิเจอร์	25	3,746.7	1,405.6	414.5	1,926.7	-	2,506.2	712.0	311.6	1,482.6	-	Manufacture of furniture
32 การผลิตสิ่งพิมพ์อื่น ๆ	84	3,102.2	1,551.0	119.5	735.0	696.6	1,545.5	633.0	320	519.3	361.3	Other manufacturing
33 การซ่อมแซมการติดตั้งเครื่องจักรและอุปกรณ์	110	3,523.2	2,282.1	91.9	306.7	842.6	2,269.1	1,543.2	72.2	166.7	487.1	Repair and installation of machinery and equipment
38 การเก็บรวบรวมของเสีย การบำบัด และการกำจัดของเสีย	5	3,650.7	10.0	-	3,640.7	-	3,183.8	5.0	-	3,178.8	-	Waste collection, treatment and disposal activities; materials recovery
58 การจัดพิมพ์จำหน่ายหรือเผยแพร่	8	699.3	425.3	67.3	206.7	-	232.7	149.3	13.3	70.0	-	Publishing activities

หมายเหตุ : D หมายถึง สินค้าที่ไม่เปิดเผย

Note : D means disclosure prohibited.

ที่มา : สำนักงานข้อมูลอุตสาหกรรม พ.ศ. 2555 - อุตสาหกรรมการผลิต จังหวัดพิจิตร สำนักงานสถิติแห่งชาติ กระทรวงเทคโนโลยีสารสนเทศและการสื่อสาร

Source : The 2012 Business and Industrial Census - Manufacturing Industry, Pichit Province, National Statistical Office, Ministry of Information and Communication Technology.

ตาราง 9 ส่วนเปลี่ยนแปลงของมูลค่าวัตถุดิบและวัสดุประกอบ และสินค้าคงเหลือในปี 2554 จำแนกตามหมวดอุตสาหกรรม

TABLE 9 CHANGE IN VALUE OF STOCKS IN 2011 BY DIVISION OF INDUSTRY

(พันบาท ใน Thousand Baht)

หมวดอุตสาหกรรม	จำนวนสถานประกอบการ Number of establishments	ส่วนเปลี่ยนแปลงของมูลค่าวัตถุดิบและวัสดุประกอบ และสินค้าคงเหลือ					Change in value of stocks		Division of Industry
		รวม Total	วัตถุดิบและวัสดุประกอบ Materials and components	สินค้าระหว่างผลิต Work in progress	สินค้าสำเร็จรูป Finished goods	สินค้าที่ซื้อมา สินค้าที่ยังไม่สภาพเดิม Goods purchased for resale	สินค้าที่ซื้อมา สินค้าที่ยังไม่สภาพเดิม Goods purchased for resale		
<b>รวม</b>	<b>1,401</b>	<b>-161,480.9</b>	<b>-129,927.9</b>	<b>4,702.6</b>	<b>-31,853.5</b>	<b>-4,402.2</b>	<b>Total</b>		
10 การผลิตผลิตภัณฑ์อาหาร	216	-162,184.3	-127,762.4	-3,726.5	-30,647.8	-47.6	Manufacture of food products		
11 การผลิตเครื่องจักร	18	4,912.0	-201.4	4,935.6	177.7	-	Manufacture of beverages		
13 การผลิตสิ่งทอ	48	-29.3	-19.4	-9.0	9.1	-10.0	Manufacture of textiles		
14 การผลิตเสื้อผ้าเครื่องแต่งกาย	437	-15,769.5	-3,104.2	-10,457.3	-1,575.5	-632.5	Manufacture of wearing apparel		
15 การผลิตเครื่องหนังและผลิตภัณฑ์ที่เกี่ยวข้อง	11	-121.0	-110.3	-3.0	-7.7	-	Manufacture of leather and related products		
16 การผลิตไม้และผลิตภัณฑ์จากไม้และไม้ก๊อก (ยกเว้นเฟอร์นิเจอร์)	67	-1,194.7	-486.5	-401.7	-306.5	-	Manufacture of wood and products of wood and cork (except furniture); manufacture of articles of straw and plaiting materials		
17 การผลิตกระดาษและผลิตภัณฑ์กระดาษ	1	D	D	D	D	-	Manufacture of paper and paper products		
18 การพิมพ์และการผลิตซ้ำสื่อบันทึกข้อมูล	26	-267.7	-203.7	-4.0	-	-60.0	Printing and reproduction of recorded media		
20 การผลิตเคมีภัณฑ์และผลิตภัณฑ์เคมี	10	364.0	-3,690.8	-135.0	4,189.8	-	Manufacture of chemicals and chemical products		
22 การผลิตผลิตภัณฑ์ยางและพลาสติก	20	251.7	237.7	205.2	-111.2	-80.0	Manufacture of rubber and plastic products		
23 การผลิตผลิตภัณฑ์อื่น ๆ ที่ทำจากแร่โลหะ	127	-3,760.5	-7,204.0	5,693.0	-1,796.2	-453.3	Manufacture of other non-metallic mineral products		
24 การผลิตโลหะขั้นมูลฐาน	5	-246.5	-75.0	-20.0	-151.5	-	Manufacture of basic metals		
25 การผลิตผลิตภัณฑ์โลหะประดิษฐ์ (ยกเว้นเครื่องจักรและอุปกรณ์)	155	-2,129.1	352.5	-128.9	-124.1	-2,228.6	Manufacture of fabricated metal products (excepts machinery and equipment)		
26 การผลิตผลิตภัณฑ์คอมพิวเตอร์ อิเล็กทรอนิกส์ และอุปกรณ์ที่ใช้ในทางทันตศาสตร์	2	D	D	D	D	-	Manufacture of computers, electronic and optical products		
27 การผลิตอุปกรณ์ไฟฟ้า	3	D	D	D	D	D	Manufacture of electrical equipment		
28 การผลิตเครื่องจักรเครื่องมือ ซึ่งมีได้จัดประเภทไว้ในที่อื่น	3	D	D	-	-	-	Manufacture of machinery and equipment, n.e.c		
29 การผลิตยานยนต์ รถพ่วง และรถแทรกเตอร์	18	-27.2	-18.3	-2.1	-	-6.8	Manufacture of motor vehicles, trailers and semi-trailers		
30 การผลิตอุปกรณ์ขนส่งอื่น ๆ	2	D	D	-	-	-	Manufacture of other transport equipment		
31 การผลิตเฟอร์นิเจอร์	25	-1,240.6	-693.6	-102.9	-444.1	-	Manufacture of furniture		
32 การผลิตผลิตภัณฑ์อื่น ๆ	84	-1,556.7	-918.1	-87.6	-215.7	-335.3	Other manufacturing		
33 การซ่อมและการติดตั้งเครื่องจักรและอุปกรณ์	110	-1,254.1	-738.9	-19.6	-140.0	-355.6	Repair and installation of machinery and equipment		
38 การเก็บรวบรวมของเสีย การบำบัด และการกำจัดของเสีย รวมถึงการนำของเสียกลับมาใช้ใหม่	5	-466.8	-5.0	-	-461.8	-	Waste collection, treatment and disposal activities; materials recovery		
58 การจัดพิมพ์ทางนิตยสารรายเดือน	8	-466.7	-276.0	-54.0	-136.7	-	Publishing activities		

หมายเหตุ : D หมายถึง ตัวเลขที่ไม่เปิดเผย  
Note : D means disclosure prohibited.

ที่มา : สำนักงานธุรกิจและอุตสาหกรรม พ.ศ. 2555 : อุตสาหกรรมการผลิต จังหวัดพิจิตร สำนักงานสถิติแห่งชาติ กระทรวงเทคโนโลยีสารสนเทศและการสื่อสาร  
Source : The 2012 Business and Industrial Census : Manufacturing Industry, Pichit Province, National Statistical Office, Ministry of Information and Communication Technology.

ตาราง 10 ค่าใช้จ่ายเพิ่มขึ้นของสถานประกอบการอุตสาหกรรมผลิตภัณฑ์ 2554 จำนวนตามหมวดอุตสาหกรรม

TABLE 10 TOTAL EXPENSES OF MANUFACTURING ESTABLISHMENTS IN 2011 BY DIVISION OF INDUSTRY

หมวดอุตสาหกรรม		จำนวน สถาน- ประกอบการ	รวม Total	ค่าซื้อวัตถุดิบ และวัสดุประกอบ ที่ใช้ในการผลิต	ค่าซื้อพลังงาน และค่าไฟฟ้า ที่ใช้ในการผลิต	ค่าติดตั้งซ่อมแซม บำรุงรักษาสินค้า ที่จำหน่ายให้ลูกค้า	ค่าติดตั้งซ่อมแซม บำรุงรักษาเครื่องจักร เครื่องมือ	ค่าซื้อสินค้า ที่ซื้อมาจำหน่าย ในสภาพเดิม	ค่าจ้างหน้าขายให้ สถานประกอบการ อื่นใดสินค้าให้	ค่าใช้จ่าย ในการขาย Cost of sale	ค่าใช้จ่าย ในการบริหาร และดำเนินงาน	ค่าใช้จ่ายอื่น ๆ Other expenses	Division of industry
หมวดอุตสาหกรรม		Number of establishments	Total	Purchase of materials and components	Cost of fuels, electricity used in production	Cost of repair and maintenance sales of goods of purchase	Cost of repair and maintenance of machinery and equipment	Purchase of goods for resale	Cost of contract and commission work	Cost of sale	Administrative expense	Other expenses	Division of industry
<b>รวม</b>		<b>1,401</b>	<b>6,465,642.3</b>	<b>5,448,443.5</b>	<b>291,427.2</b>	<b>1,912.8</b>	<b>68,221.2</b>	<b>13,072.3</b>	<b>4,583.3</b>	<b>130,885.8</b>	<b>405,374.9</b>	<b>101,721.4</b>	<b>Total</b>
10	การผลิตสินค้าอาหาร	216	4,062,140.0	3,514,228.5	107,477.2	952.0	22,999.6	306.0	-	76,262.0	271,727.5	68,183.2	Manufacture of food products
11	การผลิตเครื่องดื่ม	18	27,361.4	16,172.4	2,677.4	31.2	1,214.0	122.2	36.3	657.6	6,367.1	83.3	Manufacture of beverages
13	การผลิตสิ่งทอ	48	11,753.1	9,943.7	660.3	112.0	104.8	600	-	9.3	861.9	1.1	Manufacture of textiles
14	การผลิตสิ่งทอเครื่องแต่งกาย	437	246,800.5	209,199.8	3,550.3	6.9	1,223.9	3,680.0	2,805.0	1,118.0	25,248.4	8.3	Manufacture of wearing apparel
15	การผลิตเครื่องหนังและผลิตภัณฑ์ที่เกี่ยวข้อง	11	772,581.1	714,457.3	6,543.0	-	15,618.2	-	-	27.5	25,650.7	10,284.3	Manufacture of leather and related products
16	การผลิตไม้และผลิตภัณฑ์ไม้และไม้ก๊อก (ยกเว้นเฟอร์นิเจอร์)	67	13,915.2	11,501.4	235.5	-	46.4	-	-	-	2,126.6	5.4	Manufacture of wood and products of wood and cork (except furniture); manufacture of articles of straw and plaiting materials
17	การผลิตกระดาษและผลิตภัณฑ์กระดาษ	1	D	D	D	-	-	-	-	D	D	-	Manufacture of paper and paper products
18	การพิมพ์และการผลิตสิ่งพิมพ์ที่ต่อเนื่อง	26	9,082.7	6,076.0	592.8	-	128.0	292.0	-	8.2	1,985.7	-	Printing and reproduction of recorded media
20	การผลิตเคมีภัณฑ์และผลิตภัณฑ์เคมี	10	211,268.8	202,185.3	1,861.2	7.5	382.9	-	-	787.6	4,681.3	1,363.1	Manufacture of chemicals and chemical products
22	การผลิตผลิตภัณฑ์ยางและพลาสติก	20	25,675.8	20,304.5	1,401.6	-	600.5	-	-	1,633.6	1,735.6	-	Manufacture of rubber and plastic products
23	การผลิตสิ่งทอสิ่งอื่น ๆ ที่ทำจากแร่โลหะ	127	476,259.8	385,410.1	22,017.1	156.9	3,031.4	2,180.4	500.0	34,388.4	27,527.7	1,047.9	Manufacture of other non-metallic mineral products
24	การผลิตโลหะขั้นมูลฐาน	5	2,897.3	2,063.0	185.5	-	10.0	-	300.0	64.8	274.0	-	Manufacture of basic metals
25	การผลิตผลิตภัณฑ์โลหะประดิษฐ์ (ยกเว้นเครื่องจักรและอุปกรณ์)	155	55,989.2	37,369.3	2,978.2	154.8	578.7	4,800.0	776.1	219.9	9,112.3	-	Manufacture of fabricated metal products (excepts machinery and equipment)
26	การผลิตผลิตภัณฑ์คอมพิวเตอร์ อิเล็กทรอนิกส์ และอุปกรณ์ที่ใช้ในทางทันตศาสตร์	2	D	D	D	-	D	-	-	D	D	D	Manufacture of computers, electronic and optical products
27	การผลิตอุปกรณ์ไฟฟ้า	3	D	D	D	D	D	D	-	D	D	D	Manufacture of electrical equipment
28	การผลิตเครื่องจักรและเครื่องมือ (ไม่ได้จัดประเภทไว้ในที่อื่น)	3	D	D	D	-	D	-	-	D	D	-	Manufacture of machinery and equipment, n.e.c
29	การผลิตยานยนต์ รถแทรก และรถจักรยาน	18	2,002.9	1,253.8	127.8	7.2	-	-	-	5.4	608.8	-	Manufacture of motor vehicles, trailers and semi-trailers
30	การผลิตอุปกรณ์ขนส่งอื่นๆ	2	D	D	D	-	-	-	-	-	D	-	Manufacture of other transport equipment
31	การผลิตเฟอร์นิเจอร์	25	19,872.0	17,067.8	394.5	-	102.1	301.3	600	367.1	1,579.2	-	Manufacture of furniture
32	การผลิตสิ่งทอสิ่งอื่นๆ	84	28,220.6	24,791.9	827.4	-	18.9	99.0	105.9	263.0	1,944.4	150.2	Other manufacturing
33	การซ่อมและการติดตั้งเครื่องจักรและอุปกรณ์	110	19,478.1	13,837.2	1,163.5	3.0	119.5	838.8	-	7.0	3,506.2	3.0	Repair and installation of machinery and equipment
38	การเก็บรวบรวมของเสีย การบำบัด และการกำจัดของเสีย	5	6,377.6	4,340.5	273.6	-	20.5	-	-	-	1,743.0	-	Waste collection, treatment and disposal activities; materials recovery
58	การจัดพิมพ์จำหน่ายหรือเผยแพร่	8	5,323.2	4,075.7	282.9	-	106.7	-	-	210.1	647.8	-	Publishing activities

หมายเหตุ : D หมายถึง ตัวเลขที่ไม่ได้ระบุ

Note : D means disclosure prohibited.

ที่มา : สำนักธุรกิจและอุตสาหกรรม พ.ศ. 2555 : อุตสาหกรรมผลิต จังหวัดฉะเชิงเทรา สำนักงานสถิติแห่งชาติ กระทรวงเทคโนโลยีสารสนเทศและการสื่อสาร

Source : The 2012 Business and Industrial Census : Manufacturing Industry, Phichit Province, National Statistical Office, Ministry of Information and Communication Technology.

ตาราง 11 รายรับที่เจ้าของสถานประกอบการอุตสาหกรรมผลิตในปี 2554 จำแนกตามหมวดอุตสาหกรรม

TABLE 11 TOTAL RECEIPTS OF MANUFACTURING ESTABLISHMENTS IN 2011 BY DIVISION OF INDUSTRY

		(พันบาท In Thousand Baht)									
จำนวน สถานประกอบการ Number of establishments	รวม Total	มูลค่าขายผลิต Sales of goods produced	รายรับจาก การขายสินค้า ที่ซื้อมาจำหน่าย ในสภาพเดิม Sales of goods purchased for resale	รายรับจากการ รับจ้างמהทำการ ผลิตสินค้า Receipts for contract and commission work	เงินปันผล Dividend	ดอกเบี้ย Interest	กำไรจากการ เปลี่ยนแปลง อัตราแลกเปลี่ยน Gain from currency exchange	รายรับอื่น ๆ Other receipts	Division of Industry		
หมวดอุตสาหกรรม	รวม	รวม	รวม	รวม	รวม	รวม	รวม	รวม	รวม	รวม	
<b>รวม</b>	<b>1,401</b>	<b>8,757,990.6</b>	<b>8,627,589.6</b>	<b>18,794.7</b>	<b>18,071.8</b>	<b>45.6</b>	<b>1,821.5</b>	<b>30,601.0</b>	<b>61,066.5</b>	<b>Total</b>	
10 การผลิตภัณฑอาหาร	216	5,383,464.5	5,305,962.7	345.0	406.6	-	1,496.5	20,191.2	55,062.5	Manufacture of food products	
11 การผลิตเครื่องดื่ม	18	36,548.2	36,401.5	134.4	-	-	0.7	-	11.6	Manufacture of beverages	
13 การผลิตสิ่งทอ	48	19,750.7	18,286.2	72.0	1,192.7	13.7	-	-	186.0	Manufacture of textiles	
14 การผลิตเสื้อผ้าเครื่องแต่งกาย	437	371,690.3	354,530.9	3,866.9	12,432.1	-	-	-	860.4	Manufacture of wearing apparels	
15 การผลิตเครื่องหนังและผลิตภัณฑ์ที่เกี่ยวข้อง	11	1,102,320.0	1,101,145.2	-	686.7	-	4.2	-	484.0	Manufacture of leather and related products	
16 การผลิตไม้และผลิตภัณฑ์จากไม้และไม้ก๊อก (ยกเว้นเฟอร์นิเจอร์)	67	22,110.4	21,592.1	-	340.0	-	150.0	-	28.3	Manufacture of wood and products of wood and cork (except furniture); manufacture of articles of straw and plaiting materials	
17 การผลิตกระดาษและผลิตภัณฑ์กระดาษ	1	D	D	-	-	-	-	-	-	Manufacture of paper and paper products	
18 การพิมพ์และการผลิตซ้ำสื่อบันทึกข้อมูล	26	13,595.3	13,227.3	359.6	-	-	-	-	8.4	Printing and reproduction of recorded media	
20 การผลิตเคมีภัณฑ์และผลิตภัณฑ์เคมี	10	233,014.8	233,006.4	-	-	-	8.4	-	-	Manufacture of chemicals and chemical products	
22 การผลิตพลาสติกยางและพลาสติก	20	37,065.1	36,742.1	168.0	-	-	-	-	155.0	Manufacture of rubber and plastic products	
23 การผลิตผลิตภัณฑ์อื่น ๆ ที่จากแร่โลหะ	127	671,726.7	666,630.6	4,090.3	-	-	63.6	-	942.2	Manufacture of other non-metallic mineral products	
24 การผลิตโลหะขั้นมูลฐาน	5	4,087.0	3,820.0	-	195.0	-	-	-	72.0	Manufacture of basic metals	
25 การผลิตเหล็กกล้าและโลหะผสม (ยกเว้นเครื่องจักรและอุปกรณ์)	155	90,141.0	82,105.5	6,994.3	706.2	-	-	-	335.1	Manufacture of fabricated metal products (excepts machinery and equipment)	
26 การผลิตผลิตภัณฑ์คอมพิวเตอร์ อิเล็กทรอนิกส์ และอุปกรณ์ที่ใช้ในทางทหาร	2	D	D	-	-	-	D	D	D	Manufacture of computers, electronic and optical products	
27 การผลิตอุปกรณ์ไฟฟ้า	3	D	D	D	-	-	D	D	D	Manufacture of electrical equipment	
28 การผลิตเครื่องจักรและเครื่องมือ ซึ่งมีได้ประเภทไว้ในที่อื่น	3	D	D	-	-	-	-	-	-	Manufacture of machinery and equipment, n.e.c	
29 การผลิตยานยนต์ รถพ่วง และรถกึ่งพ่วง	18	3,682.7	3,667.0	-	-	-	-	-	15.8	Manufacture of motor vehicles, trailers and semi-trailers	
30 การผลิตอุปกรณ์ขนส่งอื่น ๆ	2	D	D	-	-	-	-	-	-	Manufacture of other transport equipment	
31 การผลิตเฟอร์นิเจอร์	25	35,010.9	34,494.1	276.8	240.0	-	-	-	-	Manufacture of furniture	
32 การผลิตภัณฑอื่น ๆ	84	46,915.0	43,669.5	1,051.9	1,828.2	27.4	-	-	338.0	Other manufacturing	
33 การซ่อมและการติดตั้งเครื่องจักรและอุปกรณ์	110	36,128.2	35,141.7	936.9	44.3	-	-	-	5.3	Repair and installation of machinery and equipment	
38 การเก็บรวบรวมของเสีย การบำบัด และการกำจัดของเสีย รวมถึงการนำของเสียกลับมาใช้ใหม่	5	9,795.9	9,791.4	-	-	4.5	-	-	-	Waste collection, treatment and disposal activities; materials recovery	
58 การจัดพิมพ์จำหน่ายหรือเผยแพร่	8	8,880.2	8,880.2	-	-	-	-	-	-	Publishing activities	

หมายเหตุ : D หมายถึง ตัวเลขที่ไม่ได้เผยแพร่

Note : D means disclosure prohibited.

ที่มา : สำนักงานธุรกิจและอุตสาหกรรม พ.ศ. 2555 : อุตสาหกรรมการผลิต จังหวัดพิจิตร สำนักงานสถิติแห่งชาติ กระทรวงเทคโนโลยีสารสนเทศและการสื่อสาร

Source : The 2012 Business and Industrial Census : Manufacturing Industry, Pichit Province, National Statistical Office, Ministry of Information and Communication Technology.

ตาราง 12 มูลค่าตามบัญชีของสินทรัพย์ถาวรในปี 2554 จำแนกตามหมวดอุตสาหกรรม  
TABLE 12 BOOK VALUE OF FIXED ASSETS IN 2011 BY DIVISION OF INDUSTRY

จำนวน สถาน- ประกอบการ Number of establish- ments	จำนวน รวม Total	มูลค่าสินทรัพย์ต้นงวด Book value of fixed assets 1 Jan. 2011					มูลค่าสินทรัพย์ปลายงวด Book value of fixed assets 31 Dec. 2011					Division of Industry						
		ที่ดิน Land	อาคารและ สิ่งก่อสร้าง Building and construction	เครื่องจักร Machinery	ยานพาหนะ Vehicles	เครื่องมือ อื่นๆ Other	ที่ดิน Land	อาคารและ สิ่งก่อสร้าง Building and construction	เครื่องจักร Machinery	ยานพาหนะ Vehicles	เครื่องมือ อื่นๆ Other							
		รวม Total	รวม Total	รวม Total	รวม Total	รวม Total	รวม Total	รวม Total	รวม Total	รวม Total	รวม Total							
<b>รวม</b>	<b>1,401</b>	<b>2,733,454.9</b>	<b>329,533.2</b>	<b>1,321,326.2</b>	<b>365,902.6</b>	<b>10,321.7</b>	<b>25,367.7</b>	<b>5,362.2</b>	<b>2,616,860.6</b>	<b>329,606.3</b>	<b>620,004.6</b>	<b>1,322,173.7</b>	<b>306,909.1</b>	<b>9,503.3</b>	<b>24,304.7</b>	<b>4,358.9</b>	<b>Total</b>	
10 การผลิตผลิตภัณฑ์อาหาร	216	708,374.4	125,297.8	300,630.0	133,551.4	133,795.8	3,742.6	7,974.8	3,821.1	701,508.6	125,095.8	273,287.2	176,129.6	111,765.0	3,495.8	9,405.8	2,329.3	Manufacture of food products
11 การผลิตเครื่องดื่ม	18	41,953.0	6,166.8	7,755.0	25,371.7	2,428.8	134.2	116.5	-	37,345.9	6,234.5	7,591.3	20,426.9	2,098.1	211.6	93.2	690.4	Manufacture of beverages
13 การผลิตสิ่งทอ	48	14,973.8	4,338.2	6,793.7	1,208.6	2,447.5	20.0	165.9	-	13,874.3	4,377.6	6,421.1	967.1	1,958.0	18.0	132.5	-	Manufacture of textiles
14 การผลิตเสื้อผ้าเครื่องแต่งกาย	437	117,092.2	17,069.2	70,792.1	18,506.2	9,642.7	192.3	889.7	-	105,919.0	17,069.2	65,470.0	14,757.4	7,724.3	184.4	713.7	-	Manufacture of wearing apparel
15 การผลิตเครื่องหนังและผลิตภัณฑ์ที่เกี่ยวข้อง	11	1,121,502.2	1,318.6	77,385.6	1,016,862.8	21,260.0	2,310.0	2,318.0	47.3	1,071,594.4	1,358.6	66,915.2	981,502.7	17,085.0	2,337.0	2,343.7	52.3	Manufacture of leather and related products
16 การผลิตไม้และผลิตภัณฑ์จากไม้และไม้ก๊อก (ยกเว้นเฟอร์นิเจอร์)	67	18,727.2	6,650.0	8,440.7	621.3	2,910.2	-	105.1	-	17,500.8	6,650.0	7,991.7	497.0	2,285.7	-	76.4	-	Manufacture of wood and products of wood and cork (except furniture); manufacture of articles of straw and plaiting materials
17 การผลิตกระดาษและผลิตภัณฑ์กระดาษ	1	D	D	D	D	D	D	D	D	D	D	D	D	D	D	D	-	Manufacture of paper and paper products
18 การพิมพ์และการผลิตสิ่งพิมพ์ที่เกี่ยวข้อง	26	17,749.6	1,340.0	5,390.0	5,812.0	4,764.0	216.0	227.6	-	17,718.4	1,340.0	5,083.0	7,135.6	3,793.2	194.4	172.2	-	Printing and reproduction of recorded media
20 การผลิตเคมีภัณฑ์และผลิตภัณฑ์เคมี	10	54,008.5	10,817.5	17,765.8	4,339.3	20,975.0	60.0	50.9	-	48,804.6	10,817.5	17,573.2	3,471.4	16,841.6	60.3	40.7	-	Manufacture of chemicals and chemical products
22 การผลิตผลิตภัณฑ์ยางและพลาสติก	20	13,418.7	3,688.0	4,044.8	2,593.8	2,719.2	154.8	218.1	-	12,116.7	3,688.0	3,846.6	2,075.0	2,183.4	139.3	184.4	-	Manufacture of rubber and plastic products
23 การผลิตผลิตภัณฑ์อื่นๆ ที่ได้จากแร่โลหะ	127	289,060.9	86,075.2	46,660.6	52,736.1	98,613.9	1,366.1	3,608.9	-	265,416.8	86,140.4	44,467.8	86,539.5	1,207.8	2,892.8	-	-	Manufacture of other non-metallic mineral products
24 การผลิตโลหะขั้นพื้นฐาน	5	5,047.8	2,070.0	1,166.0	116.8	1,480.0	-	215.0	-	4,627.0	2,070.0	1,107.6	93.4	1,184.0	-	172.0	-	Manufacture of basic metals
25 การผลิตผลิตภัณฑ์โลหะประดิษฐ์ (ยกเว้นเครื่องจักรและอุปกรณ์)	155	88,209.0	13,227.8	27,443.8	17,644.7	26,000.5	52.9	3,239.3	-	74,643.0	13,227.8	25,633.9	12,483.4	20,702.7	47.6	2,547.5	-	Manufacture of fabricated metal products (excepts machinery and equipment)
26 การผลิตผลิตภัณฑ์คอมพิวเตอร์ (ยกเว้นฮาร์ดแวร์และอุปกรณ์ที่ใช้ในทางทหาร)	2	D	D	D	D	D	D	D	D	D	D	D	D	D	D	D	-	Manufacture of computers, electronic and optical products
27 การผลิตอุปกรณ์ไฟฟ้า	3	D	D	D	D	D	D	D	D	D	D	D	D	D	D	D	-	Manufacture of electrical equipment
28 การผลิตเครื่องจักรและเครื่องมือ (ยกเว้นที่ได้ประกอบเข้าด้วยกัน)	3	D	D	D	D	D	D	D	D	D	D	D	D	D	D	D	-	Manufacture of machinery and equipment, n.e.c
29 การผลิตยานยนต์ รถแทรกเตอร์ และรถจักรยานยนต์	18	823.1	135.0	207.0	128.3	234.0	-	118.8	-	713.9	135.0	194.6	102.6	187.2	-	94.5	-	Manufacture of motor vehicles, trailers and semi-trailers
30 การผลิตอุปกรณ์ขนส่งอื่นๆ	2	D	D	D	D	D	D	D	D	D	D	D	D	D	D	D	-	Manufacture of other transport equipment
31 การผลิตเฟอร์นิเจอร์	25	31,405.4	9,171.1	11,438.3	2,050.0	8,174.6	160.0	411.4	-	28,840.7	9,171.1	10,663.7	1,838.6	6,700.8	137.3	329.1	-	Manufacture of furniture
32 การผลิตผลิตภัณฑ์อื่นๆ	84	39,273.5	13,851.3	19,283.3	388.3	5,197.5	-	552.0	1.1	37,133.5	13,851.3	18,256.4	289.3	4,282.0	-	453.6	0.9	Other manufacturing
33 การซ่อมแซมเครื่องจักรตั้งเครื่องจักรและอุปกรณ์	110	53,283.6	11,865.6	16,560.2	2,240.1	18,846.5	12.9	3,758.4	-	47,084.3	11,927.2	15,655.6	1,815.5	14,672.0	11.6	3,002.5	-	Repair and installation of machinery and equipment
38 การเก็บรวบรวมของเสีย การบำบัด และการกำจัดของเสีย รวมถึงการนำของเสียกลับมาใช้ใหม่	5	11,755.1	2,274.7	5,316.8	2,988.4	1,078.2	95.0	2.0	-	10,852.8	2,275.9	5,082.5	2,538.7	844.0	90.0	1.6	-	Waste collection, treatment and disposal activities; materials recovery
58 การจัดพิมพ์จากที่พิมพ์คอมพิวเตอร์	8	10,675.2	3,039.9	1,793.3	3,733.2	1,865.3	86.7	151.5	5.3	9,664.3	3,039.9	1,704.6	3,194.6	1,521.3	78.1	121.4	4.3	Publishing activities

หมายเหตุ : D หมายถึง ตัวเลขที่ไม่เป็นตัวเลข  
Note : D means disclosure prohibited.  
ที่มา : ส่วนข้อมูลเชิงอุตสาหกรรม พ.ศ. 2555 - อุตสาหกรรมการผลิต จังหวัดฉะเชิงเทรา สำนักงานสถิติแห่งชาติ กรมการทะเบียนและอุตสาหกรรม  
Source : The 2012 Business and Industrial Census - Manufacturing Industry, Phichit Province, National Statistical Office, Ministry of Information and Communication Technology.

ตาราง 13 มูลค่าสินทรัพย์ถาวรที่เปลี่ยนแปลงระหว่าง มกราคม - ธันวาคม 2554 จำแนกตามหมวดย่อยอุตสาหกรรม

TABLE 13 VALUE OF FIXED ASSETS CHANGED IN JANUARY - DECEMBER 2011 BY DIVISION OF INDUSTRY

หมวดย่อยอุตสาหกรรม	จำนวน สถาน- ประกอบการ Number of establishments	รวม Total	มูลค่าสินทรัพย์ถาวรที่เปลี่ยนแปลง		มูลค่าสินทรัพย์ ถาวรที่ขาย Value of disposal of fixed assets	Division of industry
			มูลค่าสินทรัพย์ ถาวรที่ซื้อหรือ ผลิตขึ้นเอง Value of new or cost producing of fixed assets	Change in value of fixed assets		
<b>รวม</b>	<b>1,401</b>	<b>233,213.2</b>	<b>208,231.6</b>	<b>24,981.6</b>	<b>Total</b>	
10 การผลิตผลิตภัณฑ์อาหาร	216	151,860.8	146,477.4	5,383.4	Manufacture of food products	
11 การผลิตเครื่องดื่ม	18	1,087.7	1,087.7	-	Manufacture of beverages	
13 การผลิตสิ่งทอ	48	-	-	-	Manufacture of textiles	
14 การผลิตเสื้อผ้าเครื่องแต่งกาย	437	-	-	-	Manufacture of wearing apparels	
15 การผลิตเครื่องหนังและผลิตภัณฑ์ที่เกี่ยวข้อง	11	4.0	4.0	-	Manufacture of leather and related products	
16 การผลิตไม้และผลิตภัณฑ์จากไม้และไม้ก๊อก (ยกเว้นเฟอร์นิเจอร์)	67	-	-	-	Manufacture of wood and products of wood and cork (except furniture); manufacture of articles of straw and plaiting materials	
การผลิตสิ่งทอจากฟางและวัสดุจากสานอื่นๆ						
17 การผลิตกระดาษและผลิตภัณฑ์กระดาษ	1	-	-	-	Manufacture of paper and paper products	
18 การพิมพ์และการผลิตข้อมูลอิเล็กทรอนิกส์	26	2,500.0	2,500.0	-	Printing and reproduction of recorded media	
20 การผลิตเคมีภัณฑ์และผลิตภัณฑ์เคมี	10	-	-	-	Manufacture of chemicals and chemical products	
22 การผลิตผลิตภัณฑ์ยางและพลาสติก	20	16.0	16.0	-	Manufacture of rubber and plastic products	
23 การผลิตผลิตภัณฑ์อื่นๆ ที่ทำจากแร่โลหะ	127	1,801.8	1,801.8	-	Manufacture of other non-metallic mineral products	
24 การผลิตโลหะขั้นมูลฐาน	5	750.0	750.0	-	Manufacture of basic metals	
25 การผลิตผลิตภัณฑ์โลหะประดิษฐ์ (ยกเว้นเครื่องจักรและอุปกรณ์)	155	34.3	34.3	-	Manufacture of fabricated metal products (excepts machinery and equipment)	
26 การผลิตผลิตภัณฑ์คอมพิวเตอร์ อิเล็กทรอนิกส์ และอุปกรณ์ที่ใช้ในทางทัศนศาสตร์	2	D	D	-	Manufacture of computers, electronic and optical products	
27 การผลิตอุปกรณ์ไฟฟ้า	3	D	D	D	Manufacture of electrical equipment	
28 การผลิตเครื่องจักรและเครื่องมือ ซึ่งมีได้จัดประเภทไว้ในที่อื่น	3	-	-	-	Manufacture of machinery and equipment, n.e.c	
29 การผลิตยานยนต์ รถพ่วง และรถกึ่งพ่วง	18	-	-	-	Manufacture of motor vehicles, trailers and semi-trailers	
30 การผลิตอุปกรณ์ขนส่งอื่นๆ	2	-	-	-	Manufacture of other transport equipment	
31 การผลิตเฟอร์นิเจอร์	25	-	-	-	Manufacture of furniture	
32 การผลิตผลิตภัณฑ์อื่น ๆ	84	-	-	-	Other manufacturing	
33 การซ่อมและการติดตั้งเครื่องจักรและอุปกรณ์	110	5.2	5.2	-	Repair and installation of machinery and equipment	
38 การเก็บรวบรวมของเสีย การบำบัด และการกำจัดของเสีย รวมถึงการนำของเสียกลับมาใช้ใหม่	5	-	-	-	Waste collection, treatment and disposal activities; materials recovery	
58 การจัดพิมพ์จำหน่ายหรือเผยแพร่	8	-	-	-	Publishing activities	

หมายเหตุ : D หมายถึง ตัวเลขที่ไม่เปิดเผย

Note : D means disclosure prohibited.

ที่มา : สำนักงานธุรกิจและอุตสาหกรรม พ.ศ. 2555 : อุตสาหกรรมการผลิต จังหวัดพิจิตร สำนักงานสถิติแห่งชาติ กระทรวงเทคโนโลยีสารสนเทศและการสื่อสาร

Source : The 2012 Business and Industrial Census : Manufacturing Industry, Phichit Province, National Statistical Office, Ministry of Information and Communication Technology.

ภาคผนวก

**ภาคผนวก ก**  
**ระเบียบวิธี**  
**จังหวัดพิจิตร**

**1. แผนการสุ่มตัวอย่าง**

**1.1 สถานประกอบการที่มีจำนวนคนทำงาน 1 – 10 คน**

แผนการสุ่มตัวอย่างที่ใช้เป็นแบบ Stratified Systematic Sampling โดยมีประเภทมาตรฐานอุตสาหกรรม (ประเทศไทย) ปี 2552 (Thailand Standard Industrial Classification: TSIC 2009) ในระดับกิจกรรมเป็นสตราตัม และสถานประกอบการเป็นหน่วยตัวอย่าง

**1) การจัดสตราตัม**

ประเภทมาตรฐานอุตสาหกรรม (ประเทศไทย) ปี 2552 (Thailand Standard Industrial Classification: TSIC 2009) ในระดับกิจกรรมเป็นสตราตัม ซึ่งมีทั้งสิ้น 409 สตราตัม

**2) การเลือกตัวอย่าง**

ได้ทำการเลือกสถานประกอบการตัวอย่างในแต่ละสตราตัม ด้วยวิธีการสุ่มแบบมีระบบ อย่างอิสระต่อกัน ได้จำนวนสถานประกอบการตัวอย่างทั้งสิ้น 548 แห่ง จากทั้งสิ้น 1,287 แห่ง

**1.2 สถานประกอบการที่มีจำนวนคนทำงานตั้งแต่ 11 คนขึ้นไป**

กำหนดให้ทุกสถานประกอบการเป็นหน่วยตัวอย่าง โดยให้ทำการเจนนับสถานประกอบการทุกแห่งจำนวนทั้งสิ้น 102 แห่ง

สรุป จำนวนสถานประกอบการที่ต้องเจนนับมีทั้งสิ้น 650 แห่ง

**2. วิธีการประมาณผล**

การเสนอผลการสำรวจ ได้เสนอผลในระดับจังหวัด โดยจำแนกตามการประกอบกิจกรรมทางเศรษฐกิจ ตามการจัดประเภทมาตรฐานอุตสาหกรรมประเทศไทย ปี 2552 (Thailand Standard Industrial Classification: TSIC-2009) ในระดับหมวดย่อย และขนาดของสถานประกอบการ (วัดด้วยจำนวนคนทำงาน) ออกเป็น 6 ขนาด ดังนี้

ขนาดของสถานประกอบการ	1	2	3	4	5	6
จำนวนคนทำงาน	1 – 15	16 – 25	26 – 30	31 – 50	51 – 200	> 200

ในการประมาณค่า กำหนดให้

$q = 1, 2, 3, \dots, n_{jklmp}$  (สถานประกอบการตัวอย่าง)

$p = 1, 2, 3, \dots, 12$  (ขนาดของสถานประกอบการ)

$m = 1, 2, 3, \dots, 409$  (กิจกรรม)

$l = 1, 2, 3, \dots, 164$  (หมู่ย่อย)

$k = 1, 2, 3, \dots, 78$  (หมู่ใหญ่)

$j = 1, 2, 3, \dots, 28$  (หมวดย่อย)



## 2.1 การประมาณผลสำหรับสถานประกอบการที่มีจำนวนคนทำงาน 1 – 10 คน

สูตรการประมาณค่ายอดรวมของลักษณะที่ต้องการศึกษา  $X$  สำหรับสถานประกอบการที่มีจำนวนคนทำงาน 1 – 10 คน หมวดย่อย  $j$  คือ

$$\hat{X}'_j = \sum_{k=1}^{78} \sum_{l=1}^{164} \sum_{m=1}^{409} \hat{X}'_{jklm}$$

โดยที่

$\hat{X}'_{jklm}$  คือ ค่าประมาณยอดรวมของลักษณะที่ต้องการศึกษา  $X$  สำหรับสถานประกอบการที่มีคนทำงาน 1 – 10 คน กิจกรรม  $m$  หมู่ย่อย  $l$  หมู่ใหญ่  $k$  หมวดย่อย  $j$  ซึ่ง

$$\hat{X}'_{jklm} = w'_{jklm} \sum_{p=1}^2 \sum_{q=1}^{n_{jklmp}} x_{jklmpq}$$

$x_{jklmpq}$  คือ ค่าของลักษณะที่ต้องการศึกษา  $X$  ของสถานประกอบการตัวอย่าง  $q$  ขนาดของสถานประกอบการ  $p$  กิจกรรม  $m$  หมู่ย่อย  $l$  หมู่ใหญ่  $k$  หมวดย่อย  $j$

$w'_{jklm}$  คือ ค่าถ่วงน้ำหนักสำหรับสถานประกอบการที่มีคนทำงาน 1 – 10 คน กิจกรรม  $m$  หมู่ย่อย  $l$  หมู่ใหญ่  $k$  หมวดย่อย  $j$  ซึ่ง

$$w'_{jklm} = \frac{N'_{jklm}}{n'_{jklm}}$$

$N'_{jklm}$  คือ จำนวนสถานประกอบการทั้งสิ้น สำหรับสถานประกอบการที่มีคนทำงาน 1 – 10 คน กิจกรรม  $m$  หมู่ย่อย  $l$  หมู่ใหญ่  $k$  หมวดย่อย  $j$

$n'_{jklm}$  คือ จำนวนสถานประกอบการตัวอย่างที่แจ่งนับได้ทั้งสิ้น สำหรับสถานประกอบการที่มีคนทำงาน 1 – 10 คน กิจกรรม  $m$  หมู่ย่อย  $l$  หมู่ใหญ่  $k$  หมวดย่อย  $j$

## 2.2 การประมาณผลสำหรับสถานประกอบการที่มีจำนวนคนทำงาน 11 คนขึ้นไป

สูตรการประมาณค่ายอดรวมของลักษณะที่ต้องการศึกษา  $X$  สำหรับสถานประกอบการที่มีจำนวนคนทำงานตั้งแต่ 11 คนขึ้นไป ( $p = 3, 4, 5, \dots, 12$ ) หมวดย่อย  $j$  คือ

$$\hat{X}_{jp} = \sum_{k=1}^{78} \sum_{l=1}^{164} \sum_{m=1}^{409} \hat{X}_{jklmp}$$

โดยที่

$\hat{X}_{jklmp}$  คือ ค่าประมาณยอดรวมของลักษณะที่ต้องการศึกษา  $X$  สำหรับสถานประกอบการที่มีขนาดของสถานประกอบการ  $p$  กิจกรรม  $m$  หมู่ย่อย  $l$  หมู่ใหญ่  $k$  หมวดย่อย  $j$  ซึ่ง

$$\hat{X}_{jklmp} = \frac{N_{jklmp}}{N'_{jklmp}} \sum_{q=1}^{n_{jklmp}} X_{jklmpq}$$

$X_{jklmpq}$  คือ ค่าของลักษณะที่ต้องการศึกษา  $X$  ของสถานประกอบการตัวอย่าง  $q$  ขนาดของสถานประกอบการ  $p$  กิจกรรม  $m$  หมู่ย่อย  $l$  หมู่ใหญ่  $k$  หมวดย่อย  $j$

$N_{jklmp}$  คือ จำนวนสถานประกอบการทั้งสิ้น สำหรับสถานประกอบการที่มีขนาดของสถานประกอบการ  $p$  กิจกรรม  $m$  หมู่ย่อย  $l$  หมู่ใหญ่  $k$  หมวดย่อย  $j$

$N'_{jklmp}$  คือ จำนวนสถานประกอบการที่แจ้งนับได้ทั้งสิ้น สำหรับสถานประกอบการที่มีขนาดของสถานประกอบการ  $p$  กิจกรรม  $m$  หมู่ย่อย  $l$  หมู่ใหญ่  $k$  หมวดย่อย  $j$

### 2.3 การประมาณค่าสัมประสิทธิ์ความแปรผันของค่าประมาณยอดรวม

1) สูตรการประมาณค่าความแปรปรวนของค่าประมาณยอดรวมของลักษณะที่ต้องการศึกษา  $X$  สำหรับสถานประกอบการที่มีจำนวนคนทำงาน 1 – 10 คนขึ้นไป หมวดย่อย  $j$  คือ

$$\hat{V}(\hat{X}'_{jklm}) = N_{jklm} (N_{jklm} - n_{jklm}) \frac{s_{jklm}^2}{n_{jklm}}$$

โดยที่

$$s_{jklm}^2 = \frac{1}{n_{jklm} - 1} \left[ \sum_{q=1}^{n_{jklm}} X_{jklmq}^2 - \frac{\left( \sum_{q=1}^{n_{jklm}} X_{jklmq} \right)^2}{n_{jklm}} \right]$$

2) สูตรการประมาณค่าสัมประสิทธิ์ความแปรผันของค่าประมาณยอดรวมของลักษณะที่ต้องการศึกษา  $X$  สำหรับสถานประกอบการที่มีจำนวนคนทำงาน 1 – 10 คน หมวดย่อย  $j$  คือ

$$C.V.j = \frac{\sqrt{\sum_{k=1}^{78} \sum_{l=1}^{164} \sum_{m=1}^{409} \hat{V}(\hat{X}'_{jklm})}}{\sum_{k=1}^{78} \sum_{l=1}^{164} \sum_{m=1}^{409} \hat{X}'_{jklm}}$$

### 3. วิธีการเก็บรวบรวมข้อมูล

การเก็บรวบรวมข้อมูลใช้วิธีส่งเจ้าหน้าที่ ซึ่งเป็นข้าราชการและลูกจ้างของสำนักงานสถิติแห่งชาติออกไปทำการสัมภาษณ์เจ้าของผู้ประกอบการ หรือผู้ที่ได้รับมอบหมายให้ตอบข้อมูลของสถานประกอบการอุตสาหกรรม การผลิต ในระหว่างเดือนพฤษภาคม – สิงหาคม พ.ศ. 2555

### 4. การประมวลผลข้อมูล

การประมวลผลข้อมูลทุกขั้นตอน และการจัดทำรายงานผลระดับจังหวัด ดำเนินการที่สำนักงานสถิติจังหวัด โดยสำนักงานสถิติแห่งชาติในส่วนกลางให้การสนับสนุนทางด้านวิชาการ เช่น การจัดทำโปรแกรมสำหรับการบันทึกข้อมูลและการประมวลผลข้อมูล และการจัดทำต้นฉบับตารางเสนอผล และรายงานผล เป็นต้น สำหรับการประมวลผลระดับภาคและทั่วประเทศ ดำเนินการที่สำนักงานสถิติแห่งชาติในส่วนกลาง

### 5. การปิดตัวเลข

ผลรวมของแต่ละจำนวนอาจไม่เท่ากับยอดรวม ทั้งนี้เนื่องจากการปัดเศษ

### 6. ความคลาดเคลื่อนของข้อมูล

ข้อมูลที่น่าเสนอไว้ในรายงานฉบับนี้อาจจะมีความคลาดเคลื่อนอยู่บ้าง ความคลาดเคลื่อนดังกล่าวเป็นความคลาดเคลื่อนจากการสุ่มตัวอย่าง (Sampling error) และความคลาดเคลื่อนที่ไม่ได้เกิดจากการสุ่มตัวอย่าง (Non-Sampling error) เช่น ผู้ตอบไม่ให้ข้อมูลตามความเป็นจริง ข้อมูลในแบบสอบถามไม่ครบถ้วน การลงรหัสผิดพลาดหรือการบันทึกข้อมูลผิดพลาด เป็นต้น อย่างไรก็ตามสำนักงานสถิติแห่งชาติได้พยายามควบคุมให้ข้อมูลมีความคลาดเคลื่อนน้อยที่สุด จึงขอให้ผู้ใช้อ้างอิงข้อมูลด้วยความระมัดระวังตามสมควร

คำ ค.ว. ของจำนวนคนทำงาน ลูกจ้าง ค่าตอบแทนแรงงาน มูลค่าผลผลิต และค่าใช้จ่ายขั้นกลาง จำนวนตามหมวดย่อยอุตสาหกรรม สำหรับขนาดของสถานประกอบการ 1 - 10 คน  
 c.v. OF NUMBER OF PERSON ENGAGED, EMPLOYEES, REMUNERATION, VALUE OF GROSS OUTPUT AND INTERMEDIATE CONSUMPTION BY DIVISION OF INDUSTRY FOR ESTABLISHMENTS  
 WITH 1 - 10 PERSONS ENGAGED

หมวดย่อยอุตสาหกรรม	คนทำงาน Number of persons engaged	ลูกจ้าง Employees		มูลค่าผลผลิต Value of gross output	ค่าใช้จ่ายขั้นกลาง Intermediate consumption	Division of industry
		จำนวน Number	ค่าตอบแทนแรงงาน Remuneration			
<b>รวม</b>	<b>0.0290</b>	<b>0.0629</b>	<b>0.0690</b>	<b>0.1174</b>	<b>0.1261</b>	<b>Total</b>
10 การผลิตผลิตภัณฑ์อาหาร	0.0485	0.1211	0.1835	0.2759	0.2647	Manufacture of food products
11 การผลิตเครื่องดื่ม	0.0638	0.0966	0.1149	0.0563	0.0541	Manufacture of beverages
13 การผลิตสิ่งทอ	0.0436	0.1685	0.1826	0.0617	0.0602	Manufacture of textiles
14 การผลิตเสื้อผ้าเครื่องแต่งกาย	0.1171	**	**	**	**	Manufacture of wearing apparels
15 การผลิตเครื่องหนังและผลิตภัณฑ์ที่เกี่ยวข้อง	0.1901	**	**	0.2756	**	Manufacture of leather and related products
16 การผลิตไม้และผลิตภัณฑ์จากไม้และไม้ก๊อก (ยกเว้นเฟอร์นิเจอร์)	0.0621	*	*	0.1294	0.0694	Manufacture of wood and of products of wood and cork (except furniture); manufacture of articles of straw and plaiting materials
การผลิตสิ่งของจากฟางและวัสดุอีกสถานอื่นๆ						
17 การผลิตกระดาษและผลิตภัณฑ์กระดาษ	*	*	*	*	*	Manufacture of paper and paper products
18 การพิมพ์และการผลิตซ้ำสื่อบันทึกข้อมูล	0.1239	**	**	0.1629	0.1671	Printing and reproduction of recorded media
20 การผลิตเคมีภัณฑ์และผลิตภัณฑ์เคมี	0.0962	0.0899	0.1249	0.1032	0.1336	Manufacture of chemicals and chemical products
22 การผลิตผลิตภัณฑ์ยางและพลาสติก	0.0674	0.1564	0.1614	0.1149	0.1066	Manufacture of rubber and plastic products
23 การผลิตผลิตภัณฑ์อื่นๆ ที่ทำจากแร่โลหะ	0.0504	0.0766	0.0930	0.2092	0.2633	Manufacture of other non-metallic mineral products
24 การผลิตโลหะขั้นมูลฐาน	*	*	*	*	*	Manufacture of basic metals
25 การผลิตผลิตภัณฑ์โลหะประดิษฐ์ (ยกเว้นเครื่องจักรและอุปกรณ์)	0.0498	0.1090	0.1209	0.1201	0.1555	Manufacture of fabricated metal products (excepts machinery and equipment)
28 การผลิตเครื่องจักรและเครื่องมือ ซึ่งไม่ได้จัดประเภทไว้ในที่อื่น	*	*	*	*	*	Manufacture of machinery and equipment, n.e.c.
29 การผลิตยานยนต์ รถพ่วง และรถกึ่งพ่วง	0.1328	-	-	0.1701	0.1182	Manufacture of motor vehicles, trailers and semi-trailers
30 การผลิตอุปกรณ์ขนส่งอื่นๆ	*	-	-	*	*	Manufacture of other transport equipment
31 การผลิตเฟอร์นิเจอร์	0.0848	0.1239	0.1641	0.1369	0.071	Manufacture of furniture

คำ c.v. ของจำนวนคนทำงาน ลูกจ้าง ค่าตอบแทนแรงงาน มูลค่าผลผลิต และค่าใช้จ่ายขั้นกลาง จำนวนตามหมวดย่อยอุตสาหกรรม สำหรับขนาดของสถานประกอบการ 1 - 10 คน (ต่อ)  
 c.v. OF NUMBER OF PERSON ENGAGED, EMPLOYEES, REMUNERATION, VALUE OF GROSS OUTPUT AND INTERMEDIATE CONSUMPTION BY DIVISION OF INDUSTRY FOR ESTABLISHMENTS  
 WITH 1 - 10 PERSONS ENGAGED (cont'd)

หน่วยย่อยอุตสาหกรรม	คนทำงาน Number of persons engaged	ลูกจ้าง Employees		มูลค่าผลผลิต Value of gross output	ค่าใช้จ่ายขั้นกลาง Intermediate consumption	Division of industry
		จำนวน Number	ค่าตอบแทนแรงงาน Remuneration			
32 การผลิตผลิตภัณฑ์อื่นฯ	0.1155	0.2631	0.2039	0.1514	0.1852	Other manufacturing
33 การซ่อมและการติดตั้งเครื่องจักรและอุปกรณ์	0.1177	**	**	0.1394	0.1414	Repair and installation of machinery and equipment
38 การเก็บรวบรวมของเสีย การบำบัด และการกำจัดของเสีย รวมถึงการนำของเสียกลับมาใช้ใหม่	*	*	*	*	*	Waste collection, treatment and disposal activities; materials recovery
58 การจัดพิมพ์จำหน่ายหรือเผยแพร่	0.1680	**	**	**	**	Publishing activities

หมายเหตุ : 1. \* หมายถึง ไม่สามารถประมาณค่าได้

หมายเหตุ : 2. \*\* หมายถึง ค่า C.V. มีค่าสูง

Note : 1. \* means this value cannot be estimated.

Note : 2. \*\* means this value is not acceptable

ที่มา : สำนักบริหารธุรกิจและอุตสาหกรรม พ.ศ. 2555 : อุตสาหกรรมการผลิต จังหวัดพิจิตร สำนักงานสถิติแห่งชาติ กระทรวงเทคโนโลยีสารสนเทศและการสื่อสาร

Source : The 2012 Business and Industrial Census : Manufacturing Industry, Phichit Province, National Statistical Office, Ministry of Information and Communication Technology.

## ภาคผนวก ข

### คำนิยาม

#### แนวคิดและคำนิยาม

##### 1. สถานประกอบการอุตสาหกรรมการผลิต

หมายถึง สถานประกอบการที่ดำเนินกิจการเกี่ยวกับการผลิต ซึ่งหมายถึงการเปลี่ยนรูปวัตถุดิบให้เป็นผลิตภัณฑ์ชนิดใหม่ด้วยเครื่องจักรหรือเคมีภัณฑ์ โดยไม่คำนึงถึงว่างานนั้นทำด้วยเครื่องจักรหรือด้วยมือหรือทำในโรงงาน โรงซ่อม หรือเคหะสถาน หรือผลิตภัณฑ์นั้นขายส่งหรือขายปลีกก็ตาม การประกอบชิ้นส่วนของผลิตภัณฑ์นั้นว่าเป็นการผลิตด้วย

##### 2. การจำแนกประเภทอุตสาหกรรมการผลิต

ในการจัดทำสำมะโนธุรกิจและอุตสาหกรรม พ.ศ. 2555 ได้จำแนกประเภทอุตสาหกรรมการผลิตตามกิจกรรมทางเศรษฐกิจทุกประเภท ตามการจัดประเภทมาตรฐานอุตสาหกรรมประเทศไทย ปี 2552 (Thailand Standard Industrial Classification : TSIC-2009) ซึ่งอุตสาหกรรมผลิตจัดอยู่ในประเภท D E และ J เฉพาะหมวดย่อย 58

การจัดจำแนกโครงสร้างประเภทอุตสาหกรรมการผลิต เป็นดังนี้

**หมวดย่อยอุตสาหกรรม** ได้แก่ กลุ่มอุตสาหกรรม ซึ่งแบ่งเป็นกลุ่มย่อยจากหมวดใหญ่ และใช้แทนด้วยเลขรหัส 2 ตัวแรก ตั้งแต่รหัส 10 – 33 37 – 39 และ 58 รวม 28 หมวดย่อย

**หมู่ใหญ่อุตสาหกรรม** ได้แก่ กลุ่มอุตสาหกรรม ซึ่งแบ่งเป็นกลุ่มย่อยจากหมวดย่อยอุตสาหกรรม และใช้แทนด้วยเลขรหัส 3 ตัวแรก ตั้งแต่รหัส 101 – 332 370 - 390 และ 581 - 582 รวม 78 หมู่ใหญ่

**หมู่ย่อยอุตสาหกรรม** ได้แก่ กลุ่มอุตสาหกรรม ซึ่งแบ่งเป็นกลุ่มย่อยจากหมู่ใหญ่อุตสาหกรรม และใช้แทนด้วยเลขรหัส 4 ตัวแรก ตั้งแต่รหัส 1011 – 3320 3700 - 3900 และ 5811 - 5820 รวม 164 หมู่ย่อย

**กิจกรรมอุตสาหกรรม** ได้แก่ กลุ่มอุตสาหกรรมที่ย่อยที่สุด และใช้แทนด้วยเลขรหัส 5 ตัวแรก ตั้งแต่รหัส 10111 – 33200 37000 - 39000 และ 58111 – 58203 รวม 409 กิจกรรม

##### 3. รูปแบบการจัดตั้งตามกฎหมาย

###### 3.1 ส่วนบุคคล ห้างหุ้นส่วนสามัญที่ไม่เป็นนิติบุคคล

หมายถึง สถานประกอบการที่มีเจ้าของเป็นบุคคลธรรมดา คนเดียวหรือหลายคนรวมกัน และให้หมายรวมถึงห้างหุ้นส่วนสามัญที่ไม่จดทะเบียนเป็นนิติบุคคลด้วย

###### 3.2 ห้างหุ้นส่วนสามัญนิติบุคคล ห้างหุ้นส่วนจำกัด

หมายถึง สถานประกอบการที่จัดตั้งขึ้น โดยมีบุคคลตั้งแต่ 2 คนขึ้นไปรวมทุนกันเพื่อประกอบการผลิตและมีความรับผิดชอบร่วมกัน โดยการจดทะเบียนตามกฎหมาย

###### 3.3 บริษัทจำกัด บริษัทจำกัด (มหาชน)

บริษัทจำกัด หมายถึง สถานประกอบการที่จัดตั้งขึ้นโดยผู้ริเริ่มคณะหนึ่ง และได้จดทะเบียนถูกต้องตามกฎหมาย โดยมีผู้ริเริ่มดำเนินการอย่างน้อย 7 คนขึ้นไป

บริษัทจำกัด (มหาชน) หมายถึง สถานประกอบการที่จัดตั้งขึ้นโดยการจดทะเบียนจัดตั้งบริษัท การควบบริษัท หรือการแปรสภาพบริษัท และวัตถุประสงค์ที่จะขายหุ้นต่อประชาชน โดยมีผู้ริเริ่มดำเนินการตั้งแต่ 15 คนขึ้นไป

### 3.4 ส่วนราชการ รัฐวิสาหกิจ

หมายถึง สถานประกอบการที่รัฐบาลเป็นเจ้าของหรือมีทุนอยู่ด้วยไม่น้อยกว่าร้อยละ 50 ของทุนทั้งหมด ในที่นี้หมายรวมถึงสถานประกอบการที่ดำเนินการโดยรัฐบาลด้วย ได้แก่ เรือรบ โรงฆ่าสัตว์ เป็นต้น

### 3.5 สหกรณ์

หมายถึง สถานประกอบการที่จัดตั้งขึ้นในรูปของสหกรณ์ โดยจดทะเบียนถูกต้องตามกฎหมายว่าด้วยสหกรณ์ โดยมีผู้ก่อตั้งไม่น้อยกว่า 10 คน

### 3.6 รูปแบบอื่น ๆ

หมายถึง สถานประกอบการที่จัดตั้งในรูปแบบอื่น ๆ นอกเหนือจากที่กล่าวแล้วข้างต้น เช่น สมาคม สโมสร กลุ่มแม่บ้าน เป็นต้น

## 4. รูปแบบการจัดตั้งทางเศรษฐกิจ

### 4.1 สำนักงานแห่งเดียว

หมายถึง สถานประกอบการที่ไม่เป็นสาขาหรือหน่วยย่อยของสถานประกอบการอื่น และไม่มีสาขาหรือหน่วยงานย่อยอื่น

### 4.2 สำนักงานใหญ่

หมายถึง สถานประกอบการที่เป็นเจ้าของและควบคุมกิจการของสถานประกอบการอื่นที่เป็นสำนักงานสาขาหรือหน่วยงานย่อย

### 4.3 สำนักงานสาขา

หมายถึง สถานประกอบการที่เป็นสาขาหรือหน่วยงานย่อยของสถานประกอบการอื่นที่เป็นสำนักงานใหญ่

## 5. ทุนจดทะเบียน

ทุนจดทะเบียนหรือทุนรับอนุญาต หมายถึง ทุนดำเนินการซึ่งผู้ริเริ่มก่อการได้ระบุไว้เมื่อจดทะเบียนจัดตั้งเป็นนิติบุคคล หรือทุนที่ได้รับอนุญาตเมื่อขอจัดตั้งเป็นนิติบุคคล ทุนนี้ไม่ได้แสดงถึงเงินที่ได้รับจากผู้ถือหุ้น แต่เป็นการแสดงถึงความประสงค์ของผู้ริเริ่มก่อการว่าจะมีทุนดำเนินการเป็นจำนวนเงินเท่าใด

## 6. อัตราการใช้กำลังการผลิต

หมายถึง สัดส่วนระหว่างปริมาณผลผลิตจริงกับกำลังการผลิตสูงสุด ที่สามารถผลิตได้ในช่วงเวลาหนึ่ง คำนวณโดยปริมาณการผลิตจริงหารด้วยกำลังการผลิต

## 7. คนทำงาน

หมายถึง คนที่ทำงานในสถานประกอบการทั้งที่ได้รับเงินเดือนและไม่ได้รับเงินเดือน ที่สถานประกอบการมีอยู่ตามปกติ รวมทั้งผู้ที่ปกติทำงานอยู่ในสถานประกอบการแห่งนี้ แต่ในวันดังกล่าวไม่ได้มาทำงาน เนื่องจากเจ็บป่วย ลาหยุดพักผ่อน โดยได้รับค่าจ้าง/เงินเดือน

### คนทำงาน ประกอบด้วย

### 7.1 คนทำงานโดยไม่ได้รับค่าจ้าง เงินเดือน

หมายถึง เจ้าของกิจการหรือหุ้นส่วนที่ทำงานให้สถานประกอบการ โดยไม่ได้รับค่าจ้าง เงินเดือน และผู้ที่อาศัยอยู่ในครัวเรือนของเจ้าของกิจการ หรือหุ้นส่วน หรือบุคคลอื่น ที่ทำงานให้กับสถานประกอบการอย่างน้อยสัปดาห์ละ 20 ชั่วโมง โดยไม่ได้รับค่าจ้าง เงินเดือน เป็นประจำ

### 7.2 ลูกจ้างในกรรมวิธีการผลิต

หมายถึง ลูกจ้างทั้งหมดที่ทำงานเกี่ยวข้องโดยตรงกับการผลิตในขั้นตอนต่างๆ หรือกิจกรรมที่เกี่ยวข้องกับการผลิต โดยได้รับค่าจ้างเงินเดือน

**ผู้ปฏิบัติงานมีฝีมือ** หมายถึง ผู้ที่ทำงานด้านการผลิตซึ่งเคยได้รับการฝึกฝนอบรมมาก่อนอย่างน้อย 3 เดือน หรือผู้มีประสบการณ์ในการทำงาน 5 ปีขึ้นไปในงานเฉพาะที่ทำอยู่ เช่น ช่างนาถงานดูแลเครื่องจักร ผู้ผลิต หรือติดตั้งอุปกรณ์ ผู้เดินเครื่องจักร ผู้ประกอบชิ้นส่วนต่างๆ เป็นต้น

**ผู้ปฏิบัติงานไม่มีฝีมือ** หมายถึง ผู้ที่ทำงานด้านการผลิตที่ได้รับการฝึกงานก่อนปฏิบัติงานน้อยกว่า 2 สัปดาห์ เช่น พนักงานทำความสะอาดเครื่องจักร

### 7.3 ลูกจ้างอื่น ๆ

หมายถึง ลูกจ้างทั้งหมดนอกเหนือจากลูกจ้างในกรรมวิธีการผลิตรวมถึงผู้ปฏิบัติงาน นักบริหาร นักวิชาการ เสมียนพนักงาน เช่น ผู้จัดการ ผู้อำนวยการ และกรรมการบริหารที่ได้รับค่าจ้าง เงินเดือน ผู้ปฏิบัติงานในห้องทดลองและนักวิจัย พนักงานพิมพ์ดีด พนักงานบัญชี และพนักงานขาย เป็นต้น

**ไม่รวมคนทำงาน ดังต่อไปนี้**

- (1) ผู้บริหารหรือผู้ถือหุ้นที่ได้รับเบี้ยประชุมเป็นครั้งคราว
- (2) คนทำงานของสถานประกอบการอื่นที่มาปฏิบัติงานประจำที่สถานประกอบการแห่งนี้
- (3) คนทำงานที่รับงานไปทำที่บ้านแล้วนำมาส่งโดยไม่ได้ลงทุนซื้อวัสดุ อุปกรณ์ (หรือถ้ามีการใช้เครื่องมือส่วนตัวเล็กน้อยได้ เช่น มีด เข็ม ด้าย)

(4) คนงานที่ทำงานเป็นระยะเวลาสั้น เช่น ลาไปราชการทหาร

(5) คนที่สถานประกอบการจ้างมาทำงานเฉพาะอย่างเป็นครั้งคราว เช่น กรรมกรที่จ้างมาขนของ พนักงานเดินตลาดหรือตัวแทนขายที่ไม่มีเงินเดือนประจำ

(6) ลูกจ้างเช่าหรือแรงงานเช่า หมายถึง ลูกจ้างเฉพาะหรืออยู่ในกระบวนการผลิตที่ส่งตัวจากสำนักจัดหางานหรือองค์กรที่คล้ายคลึงกัน ให้แก่สถานประกอบการในอุตสาหกรรมการผลิต สำนักจัดหางานดังกล่าวไม่มีหน้าที่บังคับบัญชาลูกจ้างซึ่งอยู่ภายใต้การควบคุม (การสั่งการหรือการบังคับบัญชา) ของลูกจ้างของสำนักจัดหางาน ลูกจ้างเหล่านี้จะมีชื่อในบัญชีเงินเดือนของสำนักจัดหางาน ไม่ใช่ของสถานประกอบการ ข้อมูลเกี่ยวกับแรงงานเช่า จะเป็นประโยชน์สำหรับการวิเคราะห์ผลิตภาพแรงงานของหน่วยอุตสาหกรรมที่ทำการผลิต ซึ่งมีการป้อนแรงงานเช่าเป็นวัตถุดิบในการผลิตที่แท้จริง **แรงงานต่อไปนี้ไม่จัดอยู่ในหมวดแรงงานเช่า**

- เจ้าหน้าที่ชั่วคราวที่ได้รับจากบริการจัดหาเจ้าหน้าที่

- ผู้รับเหมา ผู้รับเหมาช่วงหรือผู้รับเหมาอิสระ

- บริการที่อยู่ใต้การบริหารจัดการ เช่น แม่บ้าน พนักงานรักษาความปลอดภัย

บริการปรับปรุงภูมิทัศน์

- บริการวิชาชีพหรือบริการด้านเทคนิคที่ซื้อหามาจากกิจการอื่น เช่น บริการที่

ปรึกษาด้านซอฟต์แวร์ การจัดทำโปรแกรมคอมพิวเตอร์ บริการด้านวิศวกรรมหรือบริการด้านบัญชี



## 8. ค่าตอบแทนแรงงาน

### 8.1 ค่าจ้าง เงินเดือน

หมายถึง เงินที่นายจ้างหรือสถานประกอบการจ่ายให้ลูกจ้าง ในระหว่างเดือนมกราคม - เดือนธันวาคม 2554 (ก่อนหักภาษีเงินได้บุคคลธรรมดา เงินสมทบกองทุนประกันสังคมในส่วนของลูกจ้างต้องจ่ายค่าประกันชีวิต และรายจ่ายอื่นๆ ของลูกจ้าง) ตามข้อตกลงการจ้างแรงงาน โดยอาจจ่ายตามเงื่อนไขของระยะเวลา หรือจ่ายตามปริมาณงาน

### 8.2 ค่าล่วงเวลา โบนัส เงินรางวัลพิเศษ เงินเพิ่มค่าครองชีพ ค่านายหน้า

หมายถึง เงินนอกเหนือจากค่าจ้าง เงินเดือน ที่สถานประกอบการจ่ายให้แก่ลูกจ้างเป็นค่าตอบแทนในการทำงาน

### 8.3 สวัสดิการและผลประโยชน์ตอบแทนอื่น ๆ

หมายถึง ผลประโยชน์ตอบแทนแรงงานที่นายจ้างหรือสถานประกอบการจ่าย หรือบริการให้แก่ลูกจ้าง ได้แก่ ค่าตอบแทนแรงงานที่จ่ายเป็นสิ่งของหรือผลผลิต และสวัสดิการที่นายจ้างจัดหาหรือบริการลูกจ้าง เช่น อาหาร เครื่องดื่ม บ้านพักคนงาน ค่าเช่าบ้าน ค่าซ่อมแซมที่อยู่อาศัย ค่ารักษาพยาบาล บริการดูแลบุตร พาหนะรับส่งมาทำงาน บันเทิงหรือนันทนาการต่างๆ ที่จัดให้ลูกจ้าง เป็นต้น **ทั้งนี้ไม่รวมเสื้อผ้า เครื่องแบบที่ใช้เฉพาะในการปฏิบัติงาน** (ค่าเสื้อผ้า เครื่องแบบ ที่ใช้เฉพาะในการปฏิบัติงาน ถือเป็นค่าใช้จ่ายอื่นๆ ของสถานประกอบการ)

### 8.4 เงินที่สถานประกอบการจ่ายสมทบเข้ากองทุนเพื่อการประกันสังคม ฯลฯ

หมายถึง เงินที่สถานประกอบการจ่ายสมทบเข้ากองทุนเพื่อการประกันสังคมของทั้งรัฐบาลและเอกชน เพื่อมิให้ลูกจ้างได้รับความเดือดร้อนเมื่อต้องขาดรายได้ไปบางส่วนหรือทั้งหมด อันเนื่องมาจากการเจ็บป่วยหรือประสบอันตรายทั้งในและนอกเวลาทำงาน การคลอดบุตร ทูพพลภาพ การว่างงาน ชราภาพ และเสียชีวิต เงินดังกล่าว เช่น เงินสมทบกองทุนประกันสังคม กองทุนเงินทดแทน กองทุนสำรองเลี้ยงชีพ เป็นต้น

## 9. ค่าซื้อวัตถุดิบและวัสดุประกอบที่ใช้ในการผลิต

หมายถึง มูลค่าของวัตถุดิบและส่วนประกอบที่สถานประกอบการจัดซื้อ หรือได้รับมาจากสำนักงานใหญ่ ในระหว่างเดือนมกราคม - เดือนธันวาคม 2554 เพื่อใช้ในการผลิตโดยสถานประกอบการเอง หรือจ้างสถานประกอบการอื่นหรือผู้อื่นทำการผลิต มูลค่าดังกล่าวเป็นมูลค่าที่นำส่งถึงสถานประกอบการ ซึ่งรวมค่าภาษีขาเข้า ค่าขนส่ง ค่าประกันภัย ค่าบรรจุหีบห่อ เป็นต้น

## 10. ค่าเชื้อเพลิง

หมายถึง มูลค่าของเชื้อเพลิงทุกชนิดที่ซื้อเข้ามา เพื่อใช้เป็นเชื้อเพลิงสำหรับพลังงานและความร้อน **ไม่รวม** เชื้อเพลิงที่เป็นส่วนประกอบของผลิตภัณฑ์ หรือที่ใช้ในการผลิตกระแสไฟฟ้า หรือเชื้อเพลิงที่ได้จากผลพลอยได้ของกิจกรรมการผลิต เช่น ซีลี้อย เป็นต้น

## 11. ค่าไฟฟ้าที่ใช้ในการผลิต

คือ มูลค่าไฟฟ้าทั้งหมดที่สถานประกอบการซื้อมาระหว่างเดือนมกราคม - เดือนธันวาคม 2554 รวมทั้งค่าไฟฟ้าที่ได้รับจากหน่วยพลังงานของสถานประกอบการอื่นแต่อยู่ในเครือเดียวกัน โดยจะต้องประมาณมูลค่าเหมือนกับการซื้อขายโดยปกติ

## 12. ค่าใช้จ่ายในการบำรุงรักษาและซ่อมแซมเครื่องจักร เครื่องมือฯ

หมายถึง มูลค่าของค่าใช้จ่ายทั้งหมดที่ใช้ในการซ่อมแซมและบำรุงอาคาร และสินทรัพย์ถาวรอื่น เพื่อให้อยู่ในสภาพที่ดีใช้งานต่อไปได้ ทั้งนี้ให้รวมค่าใช้จ่ายในการบำรุงรักษา ซ่อมแซมที่จัดทำโดยสถานประกอบการที่อยู่ในเครือเดียวกันและให้ประมาณมูลค่าในการซ่อมแซมเหมือนกับการว่าจ้างสถานประกอบการอื่นหรือผู้อื่น

## 13. ค่าซื้อสินค้าที่ซื้อมาจำหน่ายในสภาพเดิม

หมายถึง มูลค่าในการซื้อสินค้าเพื่อนำมาจำหน่ายในสภาพเดิม โดยไม่มีการเปลี่ยนแปลงสภาพ

## 14. ค่าจ้างเหมาจ่ายให้สถานประกอบการอื่นผลิตสินค้าให้ โดยสถานประกอบการจัดหาวัสดุให้

หมายถึง จำนวนเงินที่จ่ายเป็นค่าจ้างให้กับสถานประกอบการอื่น เพื่อทำการผลิตสินค้า โดยวัตถุดิบและส่วนประกอบในการผลิตเป็นของสถานประกอบการผู้จ้าง

## 15. ค่าธรรมเนียมที่จ่ายสำหรับลูกจ้าง (แรงงานเช่า)

หมายถึง ค่าตอบแทนแรงงานของลูกจ้างเช่าที่สถานประกอบการผลิตจ่ายให้กับสำนักจัดหางาน

## 16. วัตถุดิบและสินค้าคงเหลือ

หมายถึง มูลค่าของวัตถุดิบและวัสดุประกอบที่ใช้ในการผลิตและสินค้าคงเหลือซึ่งสถานประกอบการเป็นเจ้าของหรือควบคุมดูแลอยู่ ณ วันที่ 1 มกราคม และ วันที่ 31 ธันวาคม 2554 วัตถุดิบและสินค้าคงเหลือเหล่านี้ว่าจะเก็บไว้ที่สถานประกอบการ หรือที่หน่วยงานช่วยเสริม หรือที่โกดังสินค้า

**มูลค่าคงเหลือต้นปี** คือ มูลค่าของสินค้า วัตถุดิบ และวัสดุประกอบฯ ที่เหลือมาจากปีก่อนเมื่อ 1 มกราคม 2554

**มูลค่าคงเหลือปลายปี** คือ มูลค่าของสินค้า วัตถุดิบและวัสดุประกอบฯ ที่เหลืออยู่เมื่อ 31 ธันวาคม 2554

## 17. ส่วนเปลี่ยนแปลงมูลค่าสินค้า วัตถุดิบและวัสดุประกอบฯ คงเหลือ

หมายถึง ผลต่างระหว่างมูลค่าคงเหลือปลายปีและมูลค่าคงเหลือต้นปี (มูลค่าปลายปี – มูลค่าต้นปี)

## 18. ค่าใช้จ่ายในการบริหารและดำเนินการของสถานประกอบการ

หมายถึง ค่าใช้จ่ายในการดำเนินกิจการต่างๆ ของสถานประกอบการ เช่น ค่าเช่าที่ดิน ค่าเช่าอาคารและที่ดินค่าเสื่อมราคาสินทรัพย์ถาวรทุกประเภท ค่าน้ำประปา ค่าไฟฟ้า (ไม่รวมค่าไฟฟ้าที่ใช้ในการผลิต) ค่าไปรษณีย์ ค่าโทรเลข ค่าโทรศัพท์ ค่าทำบัญชี ค่าปรึกษา ค่าดอกเบี้ยจ่าย หนี้สูญ ค่าภาษี ค่าโฆษณา ค่านายหน้า และอื่นๆ เป็นต้น

## 19. มูลค่าขายผลผลิต

หมายถึง มูลค่าการจำหน่ายผลิตภัณฑ์ที่สถานประกอบการผลิตขึ้นเองและ/หรือที่สถานประกอบการอื่นผลิตให้ โดยสถานประกอบการเป็นผู้จ่ายค่าวัสดุ และวัสดุประกอบที่ใช้ในการผลิตในระหว่างเดือนมกราคม – เดือนธันวาคม 2554 ทั้งนี้ให้รวมมูลค่าผลผลิตที่สถานประกอบการผลิตเพื่อใช้เอง หรือให้คนทำงาน เป็นส่วนหนึ่งของค่าตอบแทนแรงงาน ผลผลิตที่จัดส่งให้สำนักงานใหญ่ สำนักงานสาขา หรือสำนักงานขายของโรงงาน และรายรับจากการขายผลพลอยได้และเศษวัสดุ

## 20. รายรับจากการขายสินค้าที่ซื้อมาจำหน่ายในสภาพเดิม

หมายถึง จำนวนเงินที่สถานประกอบการได้รับจากการขายสินค้าที่ซื้อมาจำหน่าย โดยไม่มีการเปลี่ยนแปลงสภาพ

## 21. รายรับจากการรับจ้างเหมาทำการผลิตสินค้าให้สถานประกอบการอื่น โดยสถานประกอบการเป็นผู้จัดหาวัสดุให้

หมายถึง จำนวนเงินที่ได้รับจากผู้จ้างในการรับจ้างเหมาทำการผลิตสินค้า โดยผู้จ้างจัดหาวัสดุให้ ถ้าเป็นการรับจ้างเหมาผลิตสินค้าให้สถานประกอบการในเครือเดียวกันให้คิดค่าบริการในการผลิตตามราคาตลาด หรือคิดจากค่าใช้จ่ายต่างๆ ที่เกิดขึ้นจริงในกระบวนการผลิต **โดยไม่รวมค่าวัสดุที่ผู้จ้างจัดหามาให้**

## 22. รายรับจากการให้บริการ บำรุงรักษา ซ่อมแซมและติดตั้งให้แก่สถานประกอบการอื่น

หมายถึง จำนวนเงินที่สถานประกอบการได้รับจากการให้บริการ บำรุงรักษาซ่อมแซมและติดตั้งเครื่องจักรหรือโรงงานให้กับสถานประกอบการอื่นหรือลูกค้า สำหรับค่าบริการในการให้บริการแก่สถานประกอบการอื่นในเครือเดียวกัน ให้คิดมูลค่าการบริการโดยรวมค่าแรงงาน ค่าดำเนินการ และค่าวัสดุที่ใช้ในการให้บริการ

## 23. รายรับอื่นๆ

หมายถึง มูลค่ารายรับอื่นๆ ของสถานประกอบการ เช่น รายรับจากการขายกากของเสีย หรือวัสดุเหลือใช้ของสถานประกอบการ และค่าขายกระแสไฟฟ้า เป็นต้น

## 24. มูลค่าตามบัญชีของสินทรัพย์ถาวร

หมายถึง มูลค่าสุทธิของสินทรัพย์ถาวรตามบัญชีเมื่อได้หักค่าเสื่อมราคา ค่าสึกหรอตามระยะเวลาการใช้งานถึงวันสิ้นปี สินทรัพย์ถาวร ได้แก่ ที่ดิน อาคาร เครื่องจักรและเครื่องมือ ยานพาหนะ เครื่องใช้สำนักงาน เป็นต้น มูลค่าสินทรัพย์ถาวรรวมถึงมูลค่าการต่อเติมดัดแปลง และปรับปรุงสินทรัพย์ถาวรในระหว่างเดือนมกราคม – เดือนธันวาคม 2554 เพื่อยืดอายุการใช้งาน หรือเพิ่มประสิทธิภาพการทำงาน

## 25. มูลค่าเพิ่ม

คำนวณโดย : มูลค่าเพิ่ม = มูลค่าผลผลิต - ค่าใช้จ่ายชั้นกลาง

**มูลค่าผลผลิต** หมายถึง รายรับของสถานประกอบการในรอบปี 2554 ซึ่งได้แก่

- 1) มูลค่าขายผลผลิต
- 2) รายรับจากการขายสินค้าที่ซื้อมาจำหน่ายในสภาพเดิม
- 3) รายรับจากการรับจ้างเหมาทำการผลิตสินค้าให้สถานประกอบการอื่น โดยสถานประกอบการจัดหาวัสดุให้
- 4) รายรับจากการให้บริการ บำรุงรักษา ซ่อมแซม และติดตั้งให้แก่สถานประกอบการอื่น
- 5) รายรับจากการให้เช่าอาคาร อาคารพร้อมที่ดิน ยานพาหนะ เครื่องจักรและเครื่องมือ ฯลฯ และรายรับอื่นๆ
- 6) ส่วนเปลี่ยนแปลงมูลค่าสินค้าคงเหลือ

**ค่าใช้จ่ายชั้นกลาง** หมายถึง รายจ่ายที่ใช้ในการดำเนินการในขบวนการผลิตของสถานประกอบการในรอบปี 2554 ซึ่งได้แก่

- 1) ค่าซื้อวัตถุดิบและวัสดุประกอบที่ใช้ในการผลิต
- 2) ค่าใช้จ่ายในการผลิต (ค่าเชื้อเพลิงและค่าไฟฟ้าที่ใช้ในการผลิต ค่าติดตั้งซ่อมแซมและบำรุงรักษาสินค้าที่จำหน่ายให้ลูกค้า ค่าติดตั้งซ่อมแซมและบำรุงรักษาเครื่องจักร เครื่องมือฯ และค่าใช้จ่ายในการผลิตอื่นๆ)
- 3) ค่าซื้อสินค้าที่ซื้อมาจำหน่ายในสภาพเดิม
- 4) ค่าจ้างเหมาจ่ายให้สถานประกอบการอื่นผลิตสินค้าให้ โดยสถานประกอบการจัดหาวัสดุให้
- 5) ค่าธรรมเนียมที่จ่ายสำหรับลูกจ้างเช่า (แรงงานเช่า)
- 6) ค่าใช้จ่ายในการขายของสถานประกอบการ (ค่าโฆษณา ค่าขนส่งสินค้าที่ขาย ค่านายหน้า ค่าประกันภัย และค่าใช้จ่ายในการขายอื่นๆ)
- 7) ค่าใช้จ่ายในการบริหารและดำเนินงานของสถานประกอบการ (ค่าใช้จ่ายในการบริหารและดำเนินงานฯ หักด้วยค่าเช่าที่ดิน ค่าดอกเบี้ยจ่าย หนี้สูญ และขาดทุนจากการเปลี่ยนแปลงอัตราแลกเปลี่ยนฯ)
- 8) ดอกเบี้ยจ่าย หักด้วย ดอกเบี้ยรับ
- 9) ส่วนเปลี่ยนแปลงมูลค่าวัตถุดิบและวัสดุประกอบฯ คงเหลือ

# คณะผู้จัดทำ CD - ROM

หน่วยงานเจ้าของเรื่อง

สำนักงานสถิติจังหวัดพิจิตร

โทร. 0 5661 1085

หน่วยงานผลิตและออกแบบ

กลุ่มบูรณาการข้อมูลสถิติ

สำนักสถิติพยากรณ์

โทร. 0 2141 7494

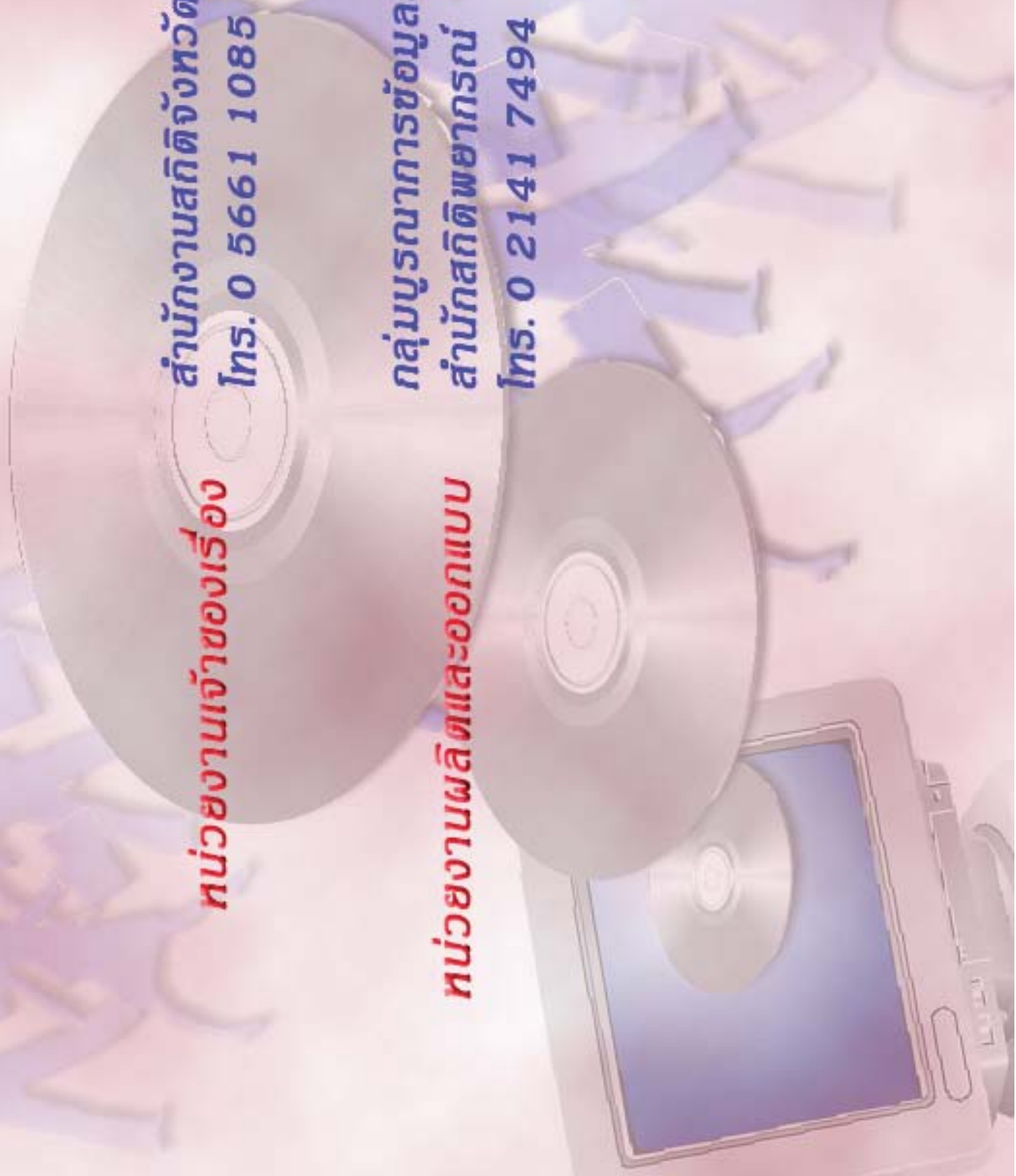

## ตารางสถิติในรูปแบบ Format Excel

ตอนที่ 1 ข้อมูลการดำเนินงานกิจการของสถานประกอบการอุตสาหกรรมการผลิต  
จำแนกตามขนาดของสถานประกอบการ

## ตารางสถิติในรูปแบบ Format Excel

ตอนที่ 1	ข้อมูลการดำเนินงานกิจการของสถานประกอบการอุตสาหกรรมการผลิต จำแนกตามขนาดของสถานประกอบการ
ตาราง 1	สถิติมูลฐานอุตสาหกรรมการผลิตในปี 2554 จำแนกตามขนาดของสถานประกอบการ
ตาราง 2	มูลค่าผลผลิตของสถานประกอบการอุตสาหกรรมการผลิตในปี 2554 จำแนกตามขนาดของสถานประกอบการ
ตาราง 3	ค่าใช้จ่ายขั้นกลางของสถานประกอบการอุตสาหกรรมการผลิตในปี 2554 จำแนกตามขนาดของสถานประกอบการ
ตาราง 4	คนทำงานในสถานประกอบการอุตสาหกรรมการผลิตในปี 2554 จำแนกตามสถานภาพการทำงาน เพศ และขนาดของสถานประกอบการ
ตาราง 5	จำนวนสถานประกอบการอุตสาหกรรมการผลิต จำแนกตามจำนวนวันทำงานต่อ สัปดาห์ จำนวนชั่วโมงทำงานเฉลี่ยต่อวันของลูกจ้าง และขนาดของสถานประกอบการ
ตาราง 6	ค่าตอบแทนแรงงานในปี 2554 จำแนกตามขนาดของสถานประกอบการ
ตาราง 7	จำนวนและร้อยละของสถานประกอบการอุตสาหกรรมการผลิต จำแนกตามอัตรา การใช้กำลังการผลิตต่อปี 2554 และขนาดของสถานประกอบการ
ตาราง 8	มูลค่าวัตถุดิบและวัสดุประกอบฯ และสินค้าคงเหลือต้นปีและปลายปี 2554 จำแนกตามขนาดของสถานประกอบการ
ตาราง 9	ส่วนเปลี่ยนแปลงของมูลค่าวัตถุดิบและวัสดุประกอบฯ และสินค้าคงเหลือในปี 2554 จำแนกตามขนาดของสถานประกอบการ
ตาราง 10	ค่าใช้จ่ายทั้งสิ้นของสถานประกอบการอุตสาหกรรมการผลิตในปี 2554 จำแนกตามขนาดของสถานประกอบการ
ตาราง 11	รายรับทั้งสิ้นของสถานประกอบการอุตสาหกรรมการผลิตในปี 2554 จำแนกตามขนาดของสถานประกอบการ
ตาราง 12	มูลค่าตามบัญชีของสินทรัพย์ถาวรในปี 2554 จำแนกตามขนาดของสถาน ประกอบการ
ตาราง 13	มูลค่าสินทรัพย์ถาวรที่เปลี่ยนแปลงระหว่าง มกราคม - ธันวาคม 2554 จำแนกตามขนาดของสถานประกอบการ



## ตอนที่ 2 ข้อมูลการดำเนินงานของสถานประกอบการอุตสาหกรรมการผลิต จำแนกตามหมวดย่อยอุตสาหกรรม

## ตารางสถิติในรูป Format Excel

ตอนที่ 2	ข้อมูลการดำเนินงานกิจการของสถานประกอบการอุตสาหกรรมการผลิต จำแนกตามหมวดย่อยอุตสาหกรรม
ตาราง 1	สถิติมูลฐานอุตสาหกรรมการผลิตในปี 2554 จำแนกตามหมวดย่อยอุตสาหกรรม
ตาราง 2	มูลค่าผลผลิตของสถานประกอบการอุตสาหกรรมการผลิตในปี 2544 จำแนกตามหมวดย่อยอุตสาหกรรม
ตาราง 3	ค่าใช้จ่ายชั้นกลางของสถานประกอบการอุตสาหกรรมการผลิตในปี 2554 จำแนกตามหมวดย่อยอุตสาหกรรม
ตาราง 4	คนทำงานในสถานประกอบการอุตสาหกรรมการผลิตในปี 2554 จำแนกตามสถานภาพการทำงาน เพศ และหมวดย่อยอุตสาหกรรม
ตาราง 5	จำนวนสถานประกอบการอุตสาหกรรมการผลิต จำแนกตามจำนวนวันทำงานต่อสัปดาห์ จำนวนชั่วโมงทำงานเฉลี่ยต่อวันของลูกจ้าง และหมวดย่อยอุตสาหกรรม
ตาราง 6	ค่าตอบแทนแรงงานในปี 2554 จำแนกตามหมวดย่อยอุตสาหกรรม
ตาราง 7	จำนวนและร้อยละของสถานประกอบการอุตสาหกรรมการผลิต จำแนกตามอัตราการใช้กำลังการผลิตต่อปี 2554 และหมวดย่อยอุตสาหกรรม
ตาราง 8	มูลค่าวัตถุดิบและวัสดุประกอบฯ และสินค้าคงเหลือต้นปีและปลายปี 2554 จำแนกตามหมวดย่อยอุตสาหกรรม
ตาราง 9	ส่วนเปลี่ยนแปลงของมูลค่าวัตถุดิบและวัสดุประกอบฯ และสินค้าคงเหลือในปี 2554 จำแนกตามหมวดย่อยอุตสาหกรรม
ตาราง 10	ค่าใช้จ่ายทั้งสิ้นของสถานประกอบการอุตสาหกรรมการผลิตในปี 2554 จำแนกตามหมวดย่อยอุตสาหกรรม
ตาราง 11	รายรับทั้งสิ้นของสถานประกอบการอุตสาหกรรมการผลิตในปี 2554 จำแนกตามหมวดย่อยอุตสาหกรรม
ตาราง 12	มูลค่าตามบัญชีของสินทรัพย์ถาวรในปี 2554 จำแนกตามหมวดย่อยอุตสาหกรรม
ตาราง 13	มูลค่าสินทรัพย์ถาวรที่เปลี่ยนแปลงระหว่าง มกราคม - ธันวาคม 2554 จำแนกตามหมวดย่อยอุตสาหกรรม