



สำมะโนธุรกิจและอุตสาหกรรม พ.ศ. 2555

: อุตสาหกรรมการผลิต

THE 2012 BUSINESS AND INDUSTRIAL CENSUS

: MANUFACTURING INDUSTRY

จังหวัดพะเยา

PHAYAO PROVINCE



สำนักงานสถิติแห่งชาติ

กระทรวงเทคโนโลยีสารสนเทศและการสื่อสาร

NATIONAL STATISTICAL OFFICE

MINISTRY OF INFORMATION AND COMMUNICATION TECHNOLOGY

คำนำ

บทสรุปสำหรับผู้บริหาร

สารบัญแบบภูมิ

สารบัญตาราง

บทที่ 1 บทนำ

- ✦ ความเป็นมา
- ✦ วัตถุประสงค์
- ✦ ขอบข่ายและคุ้มครอง
- ✦ คาบเวลาอ้างอิง
- ✦ รายการข้อมูลที่เกี่ยวข้อง
- ✦ ประโยชน์ที่จะได้รับ

บทที่ 2 สรุปข้อมูลที่สำคัญ

- ✦ ข้อมูลทั่วไปของสถานประกอบการอุตสาหกรรมการผลิต
- ✦ ข้อมูลสถิติที่สำคัญ จำแนกตามขนาดของสถานประกอบการ และหมวดย่อยอุตสาหกรรม
- ✦ สรุปและข้อเสนอแนะของสถานประกอบการ

สารบัญตารางสถิติ

- ✦ ตอนที่ 1 ข้อมูลการดำเนินงานกิจการของสถานประกอบการอุตสาหกรรมการผลิต จำแนกตามขนาดของสถานประกอบการ
- ✦ ตอนที่ 2 ข้อมูลการดำเนินงานกิจการของสถานประกอบการอุตสาหกรรมการผลิต จำแนกตามหมวดย่อยอุตสาหกรรม

ภาคผนวก

- ✦ ภาคผนวก ก ระเบียบวิธี
- ✦ ภาคผนวก ข คำนิยาม

คณะผู้จัดทำ CD-ROM

หน่วยงานที่เผยแพร่

ตารางสถิติในรูปแบบ Format Excel

- ✦ ตอนที่ 1 ข้อมูลการดำเนินงานกิจการของสถานประกอบการอุตสาหกรรมการผลิต จำแนกตามขนาดของสถานประกอบการ
- ✦ ตอนที่ 2 ข้อมูลการดำเนินงานกิจการของสถานประกอบการอุตสาหกรรมการผลิต จำแนกตามหมวดย่อยอุตสาหกรรม

หน่วยงานที่เผยแพร่

สำนักสถิติพยากรณ์
สำนักงานสถิติแห่งชาติ
ศูนย์ราชการเฉลิมพระเกียรติ 80 พรรษา
อาคารรัฐประศาสนภักดี ชั้น 2 ถนนแจ้งวัฒนะ
เขตหลักสี่ กทม. 10210

โทร. 0 2141 7497

โทรสาร 0 2143 8132

ไปรษณีย์อิเล็กทรอนิกส์ binfopub@nso.go.th

หรือ

สำนักงานสถิติจังหวัดพะเยา

จังหวัดพะเยา

โทร. 045-449-620

โทรสาร. 045-449-621

ไปรษณีย์อิเล็กทรอนิกส์ Phayao@nso.go.th

Distributed by

Statistical Forecasting Bureau,

National Statistical Office,

The Government Complex Commemoration His Majesty The King's 80th birthday
Anniversary, Ratthaprasasanabhakti Building, 2nd Floor

Chaeng Watthana Rd., Laksi, Bangkok 10210, THAILAND

Tel. +66 (0) 2141 7497

Fax : +66 (0) 2143 8132

E-mail : binfopub@nso.go.th

<http://www.nso.go.th>

Or

Phayao Provincial Statistical Office

Mueang, Phayao 56000, THAILAND

Tel. +66 (0) 54449620

Fax : +66 (0) 54449621

E-mail : Phayao@nso.go.th

ปีที่จัดพิมพ์

2557

Published

2014

คำนำ

สถานการณ์ทางเศรษฐกิจในยุคโลกไร้พรมแดน มีผลทำให้โครงสร้างการดำเนินธุรกิจเปลี่ยนแปลงไป โดยเฉพาะอุตสาหกรรมการผลิตนับเป็นกิจกรรมทางเศรษฐกิจสาขาหนึ่งที่มีบทบาทอย่างมากต่อระบบเศรษฐกิจของประเทศไทย จึงเห็นได้ว่าโครงสร้างของระบบเศรษฐกิจของประเทศขึ้นอยู่กับอุตสาหกรรมค่อนข้างมาก ประกอบกับปัจจุบันมีอุตสาหกรรมผลิตใหม่ๆ เกิดขึ้น รวมทั้งการประกอบอุตสาหกรรมขนาดเล็ก และอุตสาหกรรมในครัวเรือน ก็มีบทบาทสำคัญต่อการเจริญเติบโตทางเศรษฐกิจโดยรวมของประเทศเพิ่มขึ้น ดังนั้นข้อมูลสถิติและสารสนเทศโครงสร้างพื้นฐานเกี่ยวกับการประกอบอุตสาหกรรมการผลิต จึงมีความสำคัญและจำเป็นสำหรับภาครัฐและเอกชนใช้ในการกำหนดนโยบายและวางแผนพัฒนาด้านเศรษฐกิจและอุตสาหกรรมทั้งในระดับประเทศ และระดับจังหวัด เพื่อเพิ่มศักยภาพการแข่งขันในเวทีการค้าโลก

ในการจัดทำสำมะโนธุรกิจและอุตสาหกรรมครั้งนี้ ได้ดำเนินการเก็บรวบรวมข้อมูลเป็น 2 ขั้นตอนคือ ขั้นการเก็บรวบรวมข้อมูลพื้นฐานของสถานประกอบการทุกประเภท และขั้นการเก็บรวบรวมข้อมูลรายละเอียดของสถานประกอบการ เฉพาะสถานประกอบการที่ประกอบธุรกิจทางการค้าและธุรกิจทางการบริการ และอุตสาหกรรมการผลิต

รายงานฉบับนี้ เป็นรายงานผลจากการเก็บรวบรวมข้อมูลรายละเอียดเฉพาะอุตสาหกรรมผลิตของสถานประกอบการที่ตั้งอยู่ในเขตเทศบาลและนอกเทศบาลของจังหวัดพะเยา ซึ่งดำเนินการเก็บรวบรวมข้อมูลในช่วงเดือนพฤษภาคม – สิงหาคม 2555 ข้อมูลที่นำเสนอเป็นผลการดำเนินการกิจการในรอบปี 2554 (1 มกราคม – 31 ธันวาคม 2554) โดยจำแนกข้อมูลตามการจัดประเภทมาตรฐานอุตสาหกรรมประเทศไทย ปี 2552 (Thailand Standard Industrial Classification: TSIC 2009) และขนาดของสถานประกอบการ (จำนวนคนทำงาน)

สำนักงานสถิติแห่งชาติ ใคร่ขอขอบคุณผู้ประกอบการและผู้เกี่ยวข้องทุกฝ่ายที่ได้ให้ความร่วมมือในการให้ข้อมูล ซึ่งข้อมูลที่ได้จะเป็นประโยชน์สำหรับผู้ใช้อข้อมูลทั้งภาครัฐบาลและภาคเอกชนต่อไป

บทสรุปสำหรับผู้บริหาร

ในปัจจุบันโครงสร้างอุตสาหกรรมการผลิตเปลี่ยนแปลงอย่างรวดเร็ว มีอุตสาหกรรมการผลิตใหม่ๆ เกิดขึ้น รวมทั้งการประกอบอุตสาหกรรมขนาดเล็ก และอุตสาหกรรมในครัวเรือน ก็มีบทบาทสำคัญต่อการเจริญเติบโต ทางเศรษฐกิจโดยรวมของประเทศเพิ่มขึ้น ดังนั้นข้อมูลสถิติและสารสนเทศโครงสร้างพื้นฐานเกี่ยวกับการประกอบอุตสาหกรรมดังกล่าว จึงมีความสำคัญและจำเป็นสำหรับภาครัฐ และเอกชนใช้ในการกำหนดนโยบายและวางแผนพัฒนาด้านเศรษฐกิจและอุตสาหกรรมทั้งในระดับประเทศ และระดับจังหวัด เพื่อเพิ่มศักยภาพการแข่งขันในเวทีการค้าโลก สำนักงานสถิติแห่งชาติและหน่วยงานหลักด้านเศรษฐกิจของประเทศ ได้แก่ สำนักงานเศรษฐกิจอุตสาหกรรม สำนักงานคณะกรรมการพัฒนาการเศรษฐกิจและสังคมแห่งชาติ ธนาคารแห่งประเทศไทย และกระทรวงพาณิชย์ เห็นควรให้มีการจัดทำสำมะโนอุตสาหกรรมทุก 5 ปี เพื่อให้ประเทศมีข้อมูลสถิติพื้นฐานที่สำคัญ ซึ่งทุกภาคส่วนสามารถใช้ประโยชน์ในการวางแผนพัฒนาประเทศร่วมกัน

สำนักงานสถิติแห่งชาติ ได้จัดทำสำมะโนธุรกิจทางการค้าและธุรกิจทางการบริการ มาแล้ว 3 ครั้ง ในปี 2509 2531 และ 2545 และจัดทำสำมะโนอุตสาหกรรม มาแล้ว 3 ครั้งเช่นกัน ในปี 2507 2540 และ 2550 สำหรับในปี 2555 ครบรอบ 10 ปี การทำสำมะโนธุรกิจทางการค้าและธุรกิจทางการบริการ และครบรอบ 5 ปี การทำสำมะโนอุตสาหกรรม สำนักงานสถิติแห่งชาติ จึงได้บูรณาการการจัดทำสำมะโนดังกล่าวไปพร้อมกันภายใต้ชื่อ “โครงการสำมะโนธุรกิจและอุตสาหกรรม พ.ศ. 2555”

สำหรับข้อมูลที่น่าเสนอในรายงานฉบับนี้เป็นผลการสำมะโนธุรกิจและอุตสาหกรรม พ.ศ. 2555 : อุตสาหกรรมการผลิต ซึ่งการเก็บรวบรวมข้อมูลรายละเอียดในปี 2554 ของสถานประกอบการอุตสาหกรรมการผลิตที่ตั้งอยู่ใน

จังหวัดพะเยา และประกอบกิจกรรมทางเศรษฐกิจตามการจัดประเภทมาตรฐานอุตสาหกรรมประเทศไทย ปี 2552 (Thailand Standard Industrial Classification: TSIC-2009) โดยได้ดำเนินการเก็บรวบรวมข้อมูลในระหว่างเดือนพฤษภาคม – สิงหาคม พ.ศ. 2555 สรุปดังนี้

1. จำนวนสถานประกอบการ จำแนกตาม

หมวดย่อยอุตสาหกรรม

ผลจากการสำมะโนธุรกิจและอุตสาหกรรม พ.ศ. 2555 พบว่า มีจำนวนสถานประกอบการอุตสาหกรรมการผลิต ที่ตั้งอยู่ในจังหวัดพะเยาทั้งสิ้นมีประมาณ 6,374 แห่ง อุตสาหกรรมสำคัญในจังหวัดพะเยา คือ การผลิตไม้และผลิตภัณฑ์จากไม้และไม้ก๊อก(ยกเว้นเฟอร์นิเจอร์) การผลิตสิ่งของจากฟางและวัสดุถักสานอื่นๆ ประมาณ 1,742 แห่ง รองลงมาเป็นการผลิตผลิตภัณฑ์อาหาร ประมาณ 1,360 แห่ง และการผลิตเสื้อผ้าเครื่องแต่งกาย ประมาณ 1,227 แห่ง หรือร้อยละ 27.3 21.3 และ 19.3 ตามลำดับ ส่วนสถานประกอบการอุตสาหกรรมการผลิตหมวดย่อยอื่นๆ นอกเหนือจากที่กล่าวข้างต้น มีจำนวนต่ำกว่าร้อยละ 7.0

**แผนภูมิ ก ร้อยละของสถานประกอบการอุตสาหกรรมการผลิต
จำแนกตามหมวดย่อยอุตสาหกรรม**

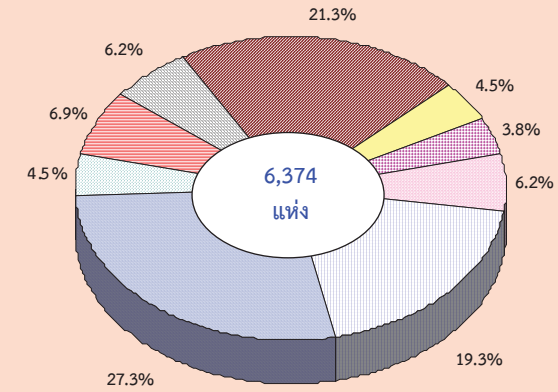

- หมวดย่อย 10 การผลิตผลิตภัณฑ์อาหาร
- หมวดย่อย 11 การผลิตเครื่องตี
- หมวดย่อย 12 การผลิตผลิตภัณฑ์ยาสูบ
- หมวดย่อย 13 การผลิตสิ่งทอ
- หมวดย่อย 14 การผลิตเสื้อผ้าเครื่องแต่งกาย
- หมวดย่อย 16 การผลิตไม้และผลิตภัณฑ์จากไม้และไม้ก๊อก (ยกเว้นเฟอร์นิเจอร์) การผลิตสิ่งของจากฟางและวัสดุถักสานอื่นๆ
- หมวดย่อย 25 การผลิตผลิตภัณฑ์โลหะประดิษฐ์ (ยกเว้นเครื่องจักรและอุปกรณ์)
- หมวดย่อย 32 การผลิตผลิตภัณฑ์อื่นๆ
- หมวดย่อยอื่นๆ ได้แก่ หมวดย่อย 15, 17 - 24, 26 - 31, 33, 37-38

2. ขนาดของสถานประกอบการ

สถานประกอบการส่วนใหญ่ ร้อยละ 97.3 หรือจำนวน 6,202 แห่ง เป็นสถานประกอบการที่มีคนทำงาน 1 -15 คน ส่วนสถานประกอบการที่มีคนทำงานตั้งแต่ 16 คนขึ้นไป มีอยู่เพียงร้อยละ 2.7หรือจำนวน 172 แห่ง ในจำนวนนี้สถานประกอบการที่มีคนทำงาน 51-200 คน มีจำนวน 21 แห่ง ที่มีคนทำงาน 16 -25 คน มีจำนวน 101 แห่ง คนทำงาน 26 -30 คนมีจำนวน 24 แห่ง และคนทำงาน 31 - 50 คน มีจำนวน 23 แห่ง ในขณะที่สถานประกอบการที่มีคนทำงานมากกว่า 200 คน มีจำนวน 3 แห่งเท่านั้น

**แผนภูมิ ข จำนวนสถานประกอบการอุตสาหกรรม
การผลิต จำแนกตามขนาดของสถาน
ประกอบการ**

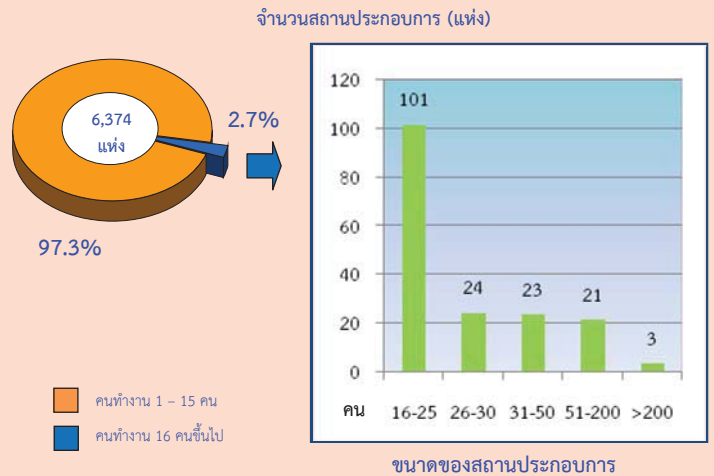

3. รูปแบบการจัดตั้งตามกฎหมาย

สถานประกอบการส่วนใหญ่ ร้อยละ 83.9 มีรูปแบบการจัดตั้งเป็นส่วนบุคคล หรือห้างหุ้นส่วนสามัญที่ไม่เป็นนิติบุคคล รองลงมา ร้อยละ 13.8 เป็นส่วนราชการ รัฐวิสาหกิจ สหกรณ์ และอื่นๆ ร้อยละ 2.0 เป็นห้างหุ้นส่วนสามัญนิติบุคคล หรือห้างหุ้นส่วนจำกัด และ ร้อยละ 0.3 เป็นบริษัทจำกัด บริษัทจำกัด (มหาชน)

**แผนภูมิ ค ร้อยละของสถานประกอบการอุตสาหกรรม
การผลิต จำแนกตามรูปแบบการจัดตั้งตาม
กฎหมาย**



4. รูปแบบการจัดตั้งทางเศรษฐกิจ

สถานประกอบการอุตสาหกรรมการผลิต ร้อยละ 99.6 เป็นสำนักงานแห่งเดียวไม่มีสำนักงานใหญ่หรือสำนักงานสาขาอยู่ที่ใดอีก ร้อยละ 0.3 เป็นสำนักงานสาขา และ ร้อยละ 0.1 เป็นสำนักงานใหญ่

แผนภูมิ ง ร้อยละของสถานประกอบการอุตสาหกรรมการผลิต จำแนกตามรูปแบบการจัดตั้งทางเศรษฐกิจ

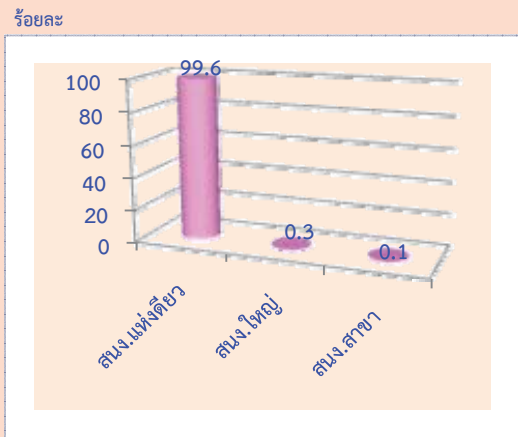

รูปแบบการจัดตั้งทางเศรษฐกิจ

5. ระยะเวลาในการดำเนินกิจการ

สถานประกอบการอุตสาหกรรมการผลิต ส่วนใหญ่ ร้อยละ 30.0 เป็นสถานประกอบการที่ดำเนินกิจการน้อยกว่า 5 ปี สำหรับสถานประกอบการที่ดำเนินกิจการระหว่าง 5 – 9 ปี และ 10 – 19 ปี มีสัดส่วนใกล้เคียงกัน ร้อยละ 26.9 และ 26.3 ตามลำดับและสถานประกอบการที่ดำเนินกิจการระหว่าง 20 – 29 ปี และตั้งแต่ 30 ปีขึ้นไปมีสัดส่วนใกล้เคียงกันร้อยละ 8.7 และ 8.1 ตามลำดับ

แผนภูมิ จ ร้อยละของสถานประกอบการอุตสาหกรรมการผลิต จำแนกตามระยะเวลาในการดำเนินกิจการ

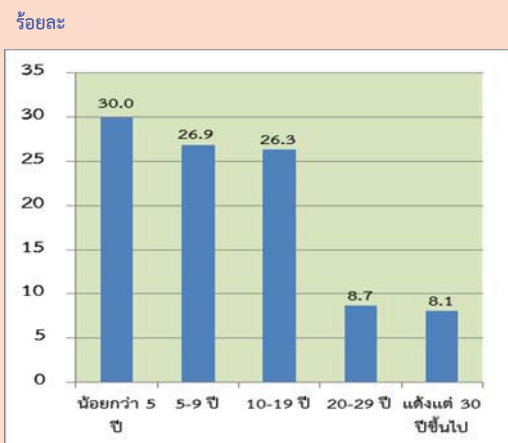

ระยะเวลา

6. ทุนจดทะเบียน

สถานประกอบการอุตสาหกรรมการผลิต ในจังหวัดพะเยา ส่วนใหญ่ ร้อยละ 97.9 ไม่มีทุนจดทะเบียน ที่มีทุนจดทะเบียนเพียง ร้อยละ 2.1 ของจำนวนสถานประกอบการทั้งสิ้นเท่านั้น ในจำนวนนี้ ร้อยละ 66.9 มีทุนจดทะเบียน 1 - 9 ล้านบาท ร้อยละ 30.9 มีทุนจดทะเบียนน้อยกว่า 1 ล้านบาท และ ร้อยละ 2.2 มีทุนจดทะเบียน 10 – 49 ล้านบาท

แผนภูมิ ฉ ร้อยละของสถานประกอบการอุตสาหกรรมการผลิต จำแนกตามทุนจดทะเบียน

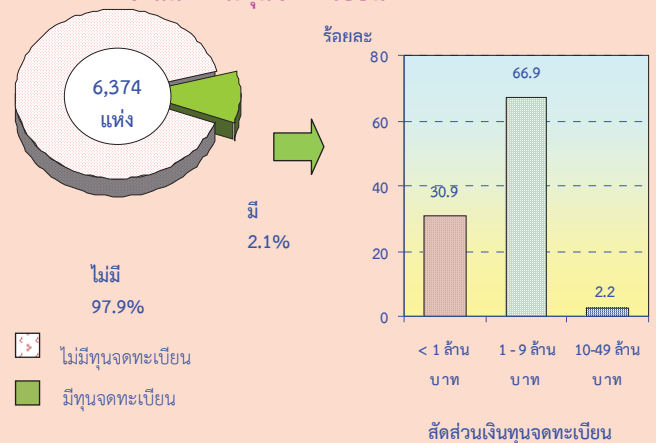

7. อัตราการใช้กำลังการผลิต

สถานประกอบการอุตสาหกรรมการผลิต ในจังหวัดพะเยา ส่วนใหญ่ ร้อยละ 75.4 ใช้อัตราการใช้กำลังการผลิตมากกว่า 80% รองลงมา ร้อยละ 21.2 ใช้กำลังอัตราการผลิต 50-79% ที่เหลือ ร้อยละ 3.4 ใช้อัตราการใช้กำลังการผลิตน้อยกว่า 50%

แผนภูมิ ช ร้อยละของสถานประกอบการอุตสาหกรรมการผลิต จำแนกตามอัตราการใช้กำลังการผลิต

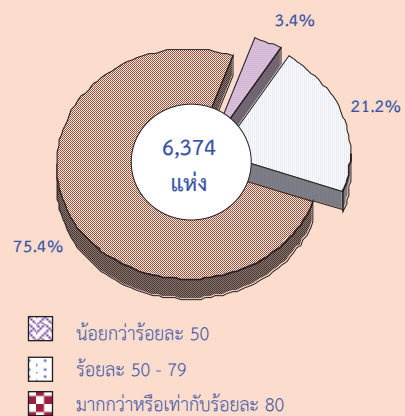

8. จำนวนคนทำงานและลูกจ้าง

ในปี 2554 มีคนทำงานในสถานประกอบการอุตสาหกรรมการผลิตในจังหวัดพะเยาทั้งสิ้นประมาณ 21,790 คน โดยในจำนวนนี้เป็นลูกจ้าง 13,429 คน เมื่อจำแนกลูกจ้างตามหมวดอุตสาหกรรมต่างๆ พบว่า ลูกจ้างส่วนใหญ่ทำงานในอุตสาหกรรมการผลิตผลิตภัณฑ์อาหารมากที่สุด ประมาณ 3,089 คน (ร้อยละ 23.0) รองลงมาทำงาน ในอุตสาหกรรมการผลิตไม้และผลิตภัณฑ์จากไม้และไม้ก๊อก (ยกเว้นเฟอร์นิเจอร์) ประมาณ 2,638 คน (ร้อยละ 19.6) นอกนั้นทำงานอยู่ในอุตสาหกรรมหมวดอื่นๆ ต่ำกว่า ร้อยละ 10.0

แผนภูมิ ข จำนวนคนทำงานและลูกจ้างของสถานประกอบการอุตสาหกรรมการผลิต จำแนกตามหมวดย่อยอุตสาหกรรม

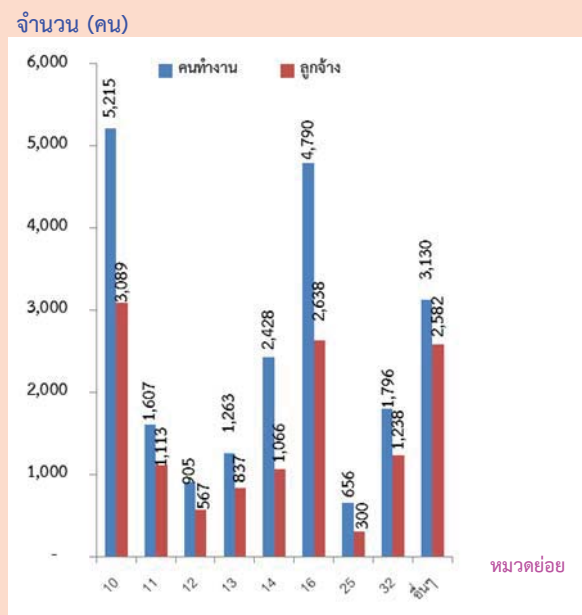

หมายเหตุ : คนทำงาน หมายถึง เจ้าของกิจการหรือหุ้นส่วนที่ทำงานโดยไม่ได้รับค่าจ้าง เงินเดือน และลูกจ้าง

หมวดย่อยอุตสาหกรรม:

- หมวดย่อย 10 การผลิตผลิตภัณฑ์อาหาร
- หมวดย่อย 11 การผลิตเครื่องตี
- หมวดย่อย 12 การผลิตผลิตภัณฑ์ยาสูบ
- หมวดย่อย 13 การผลิตสิ่งทอ
- หมวดย่อย 14 การผลิตเสื้อผ้าเครื่องแต่งกาย
- หมวดย่อย 16 การผลิตไม้และผลิตภัณฑ์จากไม้และไม้ก๊อก (ยกเว้นเฟอร์นิเจอร์) การผลิตสิ่งของจากฟางและวัสดุจากสานอื่นๆ
- หมวดย่อย 25 การผลิตผลิตภัณฑ์โลหะประดิษฐ์ (ยกเว้นเครื่องจักรและอุปกรณ์)
- หมวดย่อย 32 การผลิตผลิตภัณฑ์อื่นๆ
- หมวดย่อยอื่นๆ ได้แก่ หมวดย่อย 15, 17 - 24, 26 - 31, 33, 37-38

9. ค่าตอบแทนแรงงาน

ในปี 2554 ลูกจ้างในอุตสาหกรรมการผลิตที่ตั้งอยู่ในจังหวัดพะเยา ได้รับค่าตอบแทนแรงงานรวมทั้งสิ้นประมาณ 544,685.8 พันบาท หรือเฉลี่ยต่อคนต่อปีประมาณ 40,560.4 บาท โดยลูกจ้างในอุตสาหกรรมการผลิตเครื่องหนัง และผลิตภัณฑ์ที่เกี่ยวข้องได้รับค่าตอบแทนแรงงานเฉลี่ยต่อคนต่อปีสูงสุด ประมาณ 97,129.4 บาท รองลงมาเป็นลูกจ้างในหมวดอุตสาหกรรมการพิมพ์การผลิตซ้ำสื่อบันทึกข้อมูล ประมาณ 74,910.4 บาท ในขณะที่ลูกจ้างในอุตสาหกรรมการผลิตผลิตภัณฑ์อื่นๆได้รับค่าตอบแทนแรงงานเฉลี่ยต่อคนต่อปีต่ำสุด ประมาณ 10,338.8 บาท

แผนภูมิ ฅ ค่าตอบแทนแรงงานของสถานประกอบการอุตสาหกรรมการผลิต จำแนกตามหมวดย่อยอุตสาหกรรม

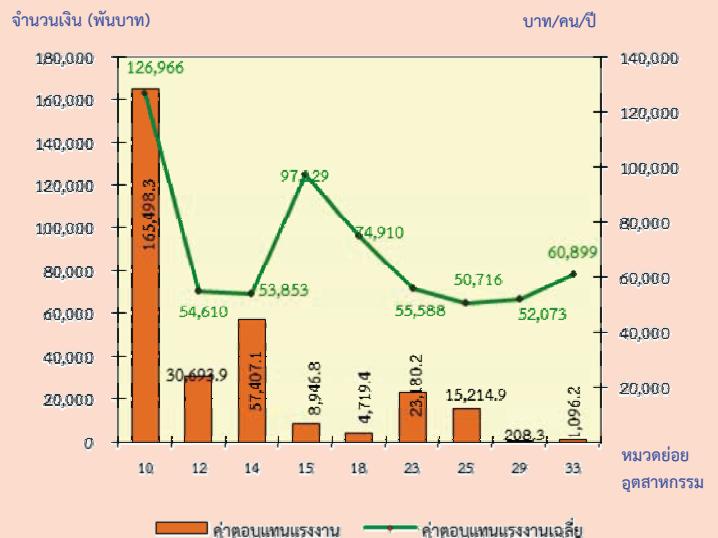

หมวดย่อยอุตสาหกรรม:

- หมวดย่อย 10 การผลิตผลิตภัณฑ์อาหาร
- หมวดย่อย 12 การผลิตผลิตภัณฑ์ยาสูบ
- หมวดย่อย 14 การผลิตเครื่องแต่งกาย
- หมวดย่อย 15 การผลิตเครื่องหนังและผลิตภัณฑ์ที่เกี่ยวข้อง
- หมวดย่อย 18 การพิมพ์และการผลิตซ้ำสื่อบันทึกข้อมูล
- หมวดย่อย 23 การผลิตผลิตภัณฑ์อื่นๆ ที่ทำจากแร่โลหะ
- หมวดย่อย 25 การผลิตผลิตภัณฑ์โลหะประดิษฐ์ (ยกเว้นเครื่องจักรและอุปกรณ์)
- หมวดย่อย 29 การผลิตยานยนต์ รถพ่วง และรถกึ่งพ่วง
- หมวดย่อย 33 การซ่อมและการติดตั้งเครื่องจักรและอุปกรณ์

10. มูลค่าผลผลิต ค่าใช้จ่ายชั้นกลาง และมูลค่าเพิ่ม

การประกอบอุตสาหกรรมการผลิตในจังหวัดพะเยาในปี 2554 มีมูลค่าผลผลิตรวมทั้งสิ้น 5.3 พันล้านบาท เป็นค่าใช้จ่ายชั้นกลางประมาณ 3.0 พันล้านบาท โดยมีสัดส่วนของมูลค่าเพิ่มต่อผลผลิตประมาณ ร้อยละ 42.4 สำหรับมูลค่าผลผลิตเฉลี่ยต่อสถานประกอบการมีมูลค่า ประมาณ 830,600 บาท และมูลค่าผลผลิตเฉลี่ยต่อคนทำงานมี ประมาณ 243,000 บาท ในด้านมูลค่าเพิ่มเฉลี่ยต่อสถานประกอบการมี ประมาณ 351,900 บาท และมูลค่าเฉลี่ยต่อคนทำงานมีประมาณ 103,000 บาท หากพิจารณามูลค่าผลผลิตเฉลี่ยตามหมวดย่อยอุตสาหกรรมพบว่าอุตสาหกรรมการผลิตเครื่องหนังและผลิตภัณฑ์ที่เกี่ยวข้อง มีมูลค่าผลผลิตเฉลี่ยต่อสถานประกอบการสูงสุด ประมาณ 6,121.6 พันบาท และมูลค่าผลผลิตเฉลี่ยต่อคนทำงานสูงสุดคืออุตสาหกรรมการผลิตผลิตภัณฑ์อาหาร ประมาณ 710.0 พันบาท สำหรับมูลค่าเพิ่ม พบว่าอุตสาหกรรมการผลิตผลิตภัณฑ์อาหาร มีมูลค่าเพิ่มสูงสุดประมาณ 1.4 พันล้านบาท

แผนภูมิ ๑๑ มูลค่าเพิ่มของสถานประกอบการอุตสาหกรรมการผลิต จำแนกตามหมวดย่อยอุตสาหกรรม

จำนวนเงิน (พันบาท)

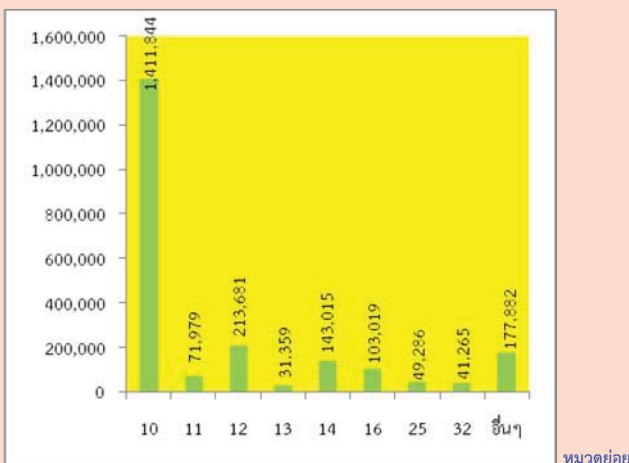

มูลค่าเพิ่ม คำนวณโดย มูลค่าผลผลิต หักด้วยค่าใช้จ่ายชั้นกลาง
 มูลค่าผลผลิต หมายถึง รายรับของสถานประกอบการในรอบปี 2554
 ค่าใช้จ่ายชั้นกลาง หมายถึง รายจ่ายที่ใช้ในการดำเนินการในขบวนการผลิตของสถานประกอบการในรอบปี 2554

หมวดย่อยอุตสาหกรรม:

หมวดย่อย 10 การผลิตผลิตภัณฑ์อาหาร

หมวดย่อย 11 การผลิตเครื่องดื่ม

หมวดย่อย 12 การผลิตผลิตภัณฑ์ยาสูบ

หมวดย่อย 13 การผลิตสิ่งทอ

หมวดย่อย 14 การผลิตเครื่องแต่งกาย

หมวดย่อย 16 การผลิตไม้และผลิตภัณฑ์จากไม้และไม้ก๊อก (ยกเว้นเฟอร์นิเจอร์การผลิตสิ่งของจากฟางและวัสดุถักสานอื่นๆ)

หมวดย่อย 25 การผลิตผลิตภัณฑ์โลหะประดิษฐ์ (ยกเว้นเครื่องจักรและอุปกรณ์)

หมวดย่อย 32 การผลิตผลิตภัณฑ์อื่นๆ

หมวดย่อยอื่นๆ ได้แก่ หมวดย่อย 15, 17 - 24, 26 - 31, 33, 37-38

11. สรุปและข้อเสนอแนะของสถานประกอบการ

ผลจากการสำมะโนธุรกิจและอุตสาหกรรม พ.ศ. 2555 : อุตสาหกรรมการผลิตจังหวัดพะเยา พบว่า มีจำนวนสถานประกอบการอุตสาหกรรมการผลิตทั้งสิ้นประมาณ 6,374 แห่ง ส่วนใหญ่หรือประมาณร้อยละ 97.3 เป็นสถานประกอบการที่มีขนาดคนทำงาน 1-15 คน และประกอบอุตสาหกรรมการผลิตเกี่ยวกับการผลิตไม้และผลิตภัณฑ์จากไม้และไม้ก๊อก (ยกเว้นเฟอร์นิเจอร์) การผลิตสิ่งของจากฟางและวัสดุถักสานอื่นๆ สำหรับคนทำงานในสถานประกอบการอุตสาหกรรมการผลิตมีจำนวนทั้งสิ้นประมาณ 21,790 คน มีการจ้างงาน หรือมีลูกจ้างทั้งสิ้นประมาณ 13,429 คน โดยได้รับค่าตอบแทนต่อคนต่อปีประมาณ 40,560 บาท ส่วนมูลค่าผลผลิตมีมูลค่าประมาณ 5.3 พันล้านบาท ค่าใช้จ่ายชั้นกลางประมาณ 3.0 พันล้านบาท และมูลค่าเพิ่มประมาณ 2.2 พันล้านบาท เป็นต้น

● ความช่วยเหลือที่ต้องการจาก

หน่วยงานของรัฐ

ส่วนใหญ่หรือร้อยละ 65.6 ต้องการให้ภาครัฐช่วยเหลือ ร้อยละ 46.0 ช่วยเหลือในเรื่องการส่งเสริมการลงทุนให้แก่ผู้ประกอบการ รองลงมา ร้อยละ 37.1 ลดต้นทุนการผลิต ร้อยละ 25.5 การจัดหา/ฝึกอบรมและพัฒนาฝีมือแรงงาน ร้อยละ 21.5 จัดหาแหล่งเงินทุนกู้ยืมดอกเบี้ยต่ำ และร้อยละ 10.5 เพิ่มวงเงินสินเชื่อให้แก่ผู้ประกอบการ

แผนภูมิ ร้อยละของสถานประกอบการอุตสาหกรรม
การผลิต จำแนกตามความต้องการให้ภาครัฐ
ช่วยเหลือ 5 อันดับแรก

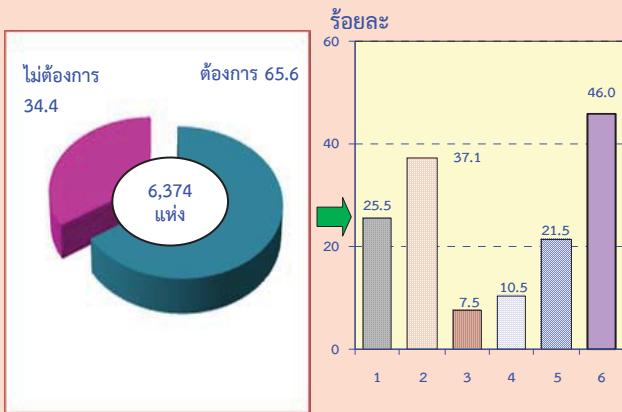

หมายเหตุ : สถานประกอบการ 1 แห่งสามารถตอบได้มากกว่า 1 ข้อ

ความช่วยเหลือที่ต้องการจากรัฐ :

- 1 จัดหา ฝึกอบรม และพัฒนาฝีมือแรงงาน
- 2 ลดต้นทุนการผลิต
- 3 ลดภาษีหรือยกเว้นภาษีนำเข้าวัตถุดิบ เครื่องมือเครื่องจักร
- 4 เพิ่มวงเงินสินเชื่อให้แก่ผู้ประกอบการ
- 5 จัดหาแหล่งเงินทุนดอกเบี้ยต่ำ
- 6 ส่งเสริมการลงทุนให้แก่ผู้ประกอบการ

● ปัญหาในการดำเนินกิจการ

สถานประกอบการ ร้อยละ 50.0
มีปัญหาในการดำเนินกิจการ ส่วนใหญ่ร้อยละ
46.5 มีปัญหาเกี่ยวกับเงินทุนไม่เพียงพอในการ
ดำเนินกิจการ รองลงมา การขาดแคลนวัตถุดิบใช้
ในการผลิต การขาดตลาดการผลิต ร้อยละ 35.9
และ 35.7 ตามลำดับ ร้อยละ 14.4 มีปัญหาการ
ขาดแคลนแรงงาน และ ร้อยละ 4.6 ปัญหา
นโยบายการค้าของรัฐบาลไม่แน่นอน

แผนภูมิ ร้อยละของสถานประกอบการอุตสาหกรรม
การผลิต จำแนกตามการมีปัญหาในการดำเนิน
กิจการ

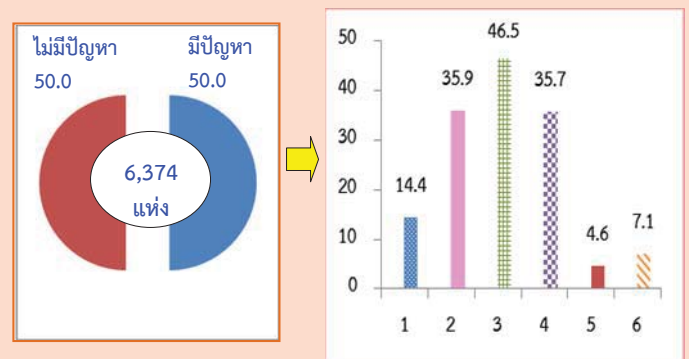

หมายเหตุ : สถานประกอบการ 1 แห่งสามารถตอบได้มากกว่า 1 ข้อ

ปัญหาในการดำเนินกิจการ :

- 1.ขาดแคลนแรงงาน
- 2.ขาดแคลนวัตถุดิบที่ใช้ในการผลิต
- 3.เงินทุนไม่เพียงพอ
- 4.ตลาดการผลิต
- 5.นโยบายด้านการค้าของรัฐบาลไม่แน่นอน
- 6.อื่นๆ

สารบัญแนกฏมม

- แผนภูมิ ก ร้อยละของสถานประกอบการอุตสาหกรรมการผลิต จำแนกตามหมวดย่อยอุตสาหกรรม
- แผนภูมิ ข จำนวนสถานประกอบการอุตสาหกรรมการผลิต จำแนกตามขนาดของสถานประกอบการ
- แผนภูมิ ค ร้อยละของสถานประกอบการอุตสาหกรรมการผลิต จำแนกตามรูปแบบการจัดตั้งตามกฎหมาย
- แผนภูมิ ง ร้อยละของสถานประกอบการอุตสาหกรรมการผลิต จำแนกตามรูปแบบการจัดตั้งทางเศรษฐกิจ
- แผนภูมิ จ ร้อยละของสถานประกอบการอุตสาหกรรมการผลิต จำแนกตามระยะเวลาในการดำเนินกิจการ
- แผนภูมิ ฉ ร้อยละของสถานประกอบการอุตสาหกรรมการผลิต จำแนกตามทุนจดทะเบียน
- แผนภูมิ ช ร้อยละของสถานประกอบการอุตสาหกรรมการผลิต จำแนกตามอัตราการใช้กำลังการผลิต
- แผนภูมิ ซ จำนวนคนทำงานและลูกจ้างของสถานประกอบการอุตสาหกรรมการผลิต จำแนกตามหมวดย่อยอุตสาหกรรม
- แผนภูมิ ฅ ค่าตอบแทนแรงงานของสถานประกอบการอุตสาหกรรมการผลิต จำแนกตาม หมวดย่อยอุตสาหกรรม
- แผนภูมิ ฎ มูลค่าเพิ่มของสถานประกอบการอุตสาหกรรมการผลิต จำแนกตามหมวดย่อยอุตสาหกรรม
- แผนภูมิ ฏ ร้อยละของสถานประกอบการอุตสาหกรรมการผลิต จำแนกตามความต้องการให้ภาครัฐช่วยเหลือ 5 อันดับแรก
- แผนภูมิ ฏ ร้อยละของสถานประกอบการอุตสาหกรรมการผลิต จำแนกตามการมีปัญหาในการดำเนินกิจการ

สารบัญตาราง

- ตาราง ก** จำนวนและร้อยละของสถานประกอบการอุตสาหกรรมการผลิต จำแนกตามลักษณะของสถานประกอบการ
- ตาราง ข** จำนวนและร้อยละของสถานประกอบการอุตสาหกรรมการผลิต จำแนกตามหมวดย่อยอุตสาหกรรม
- ตาราง ค** จำนวนและร้อยละของคนทำงาน ลูกจ้าง และค่าตอบแทนแรงงาน จำแนกตามขนาดของสถานประกอบการ และหมวดย่อยอุตสาหกรรม
- ตาราง ง** มูลค่าผลผลิต และมูลค่าเพิ่มของสถานประกอบการอุตสาหกรรมการผลิต จำแนกตามขนาดของสถานประกอบการ และหมวดย่อยอุตสาหกรรม
- ตาราง จ** มูลค่าผลผลิต และมูลค่าเพิ่มเฉลี่ยต่อสถานประกอบการ และต่อคนทำงาน จำแนกตามขนาดของสถานประกอบการ และหมวดย่อยอุตสาหกรรม

บทที่ 1

บทนำ

1.1 ความเป็นมา

สำนักงานสถิติแห่งชาติ ได้จัดทำสำมะโนธุรกิจทางการค้าและธุรกิจทางการบริการและสำมะโนอุตสาหกรรมทุก 10 ปี ตามข้อเสนอแนะขององค์การสหประชาชาติ เพื่อให้ประเทศมีข้อมูลพื้นฐานที่สำคัญทางด้านธุรกิจทางการค้า ธุรกิจทางการบริการ และอุตสาหกรรมการผลิตอย่างต่อเนื่อง โดยสำมะโนธุรกิจทางการค้าและธุรกิจทางการบริการได้จัดทำมาแล้ว 3 ครั้งในปี 2509 2531 และ 2545 สำมะโนอุตสาหกรรมจัดทำมาแล้ว 3 ครั้ง เช่นกัน ในปี 2507 2540 และ 2550 สำหรับในปี 2555 จะครบรอบ 10 ปีการจัดทำสำมะโนธุรกิจทางการค้าและธุรกิจทางการบริการ

สืบเนื่องมาจากปัจจุบันโครงสร้างด้านเศรษฐกิจมีการเปลี่ยนแปลงรวดเร็วมากตามที่กล่าวมาแล้ว ทำให้หน่วยงานหลักด้านเศรษฐกิจของประเทศ คือ สำนักงานเศรษฐกิจอุตสาหกรรม กระทรวงอุตสาหกรรม สำนักงานคณะกรรมการพัฒนาการเศรษฐกิจและสังคมแห่งชาติ ธนาคารแห่งประเทศไทย และกระทรวงพาณิชย์ มีความจำเป็นต้องใช้ข้อมูลที่ทันสมัยเพื่อใช้ในการวิเคราะห์และติดตามสถานการณ์ด้านเศรษฐกิจของประเทศและภูมิภาค จึงขอให้สำนักงานสถิติแห่งชาติจัดทำข้อมูลสำมะโนอุตสาหกรรมจากเดิมทุก 10 ปี เป็นจัดทำทุก 5 ปี ประกอบกับปัจจุบันประเทศต่างๆ ส่วนใหญ่ได้มีการจัดทำสำมะโนด้านเศรษฐกิจทุก 5 ปี

ดังนั้น สำนักงานสถิติแห่งชาติ จึงได้วางแผนปรับการจัดทำสำมะโนอุตสาหกรรมเป็นประจำทุก 5 ปี โดยจะเริ่มดำเนินการในปี 2555 โดยบูรณาการดำเนินการไปพร้อมกับการสำมะโนธุรกิจทางการค้าและธุรกิจทางการบริการในปี 2555

สำหรับการเก็บรวบรวมข้อมูลแบ่งเป็น 2 ขั้นตอนคือ ขั้นการเก็บรวบรวมข้อมูลพื้นฐานของสถานประกอบการทุกประเภท และขั้นการเก็บรวบรวมข้อมูลรายละเอียดของสถานประกอบการ เฉพาะสถานประกอบการที่ประกอบธุรกิจทางการค้าธุรกิจทางการบริการ และอุตสาหกรรมการผลิต

1.2 วัตถุประสงค์

1) เพื่อเก็บรวบรวมข้อมูลที่สำคัญทางด้านอุตสาหกรรมการผลิต เช่น จำนวนสถานประกอบการ ประเภทอุตสาหกรรม จำนวนคนทำงาน ลูกจ้าง ค่าตอบแทนแรงงาน มูลค่าซื้อวัตถุดิบ และวัสดุประกอบในการผลิตและค่าใช้จ่ายในการดำเนินงานของสถานประกอบการ มูลค่าขายผลผลิต และรายรับของสถานประกอบการ ผลิตภัณฑ์และวัตถุดิบคงเหลือ รวมทั้งมูลค่าสินทรัพย์ถาวรของสถานประกอบการ เป็นต้น

2) เพื่อใช้ในการจัดทำบัญชีประชาชาติ และสร้างตารางปัจจัยการผลิตและผลผลิตของประเทศ

1.3 ขอบข่ายและคัมรวม

สถานประกอบการทั่วประเทศที่อยู่ในขอบข่ายสำมะโนธุรกิจและอุตสาหกรรม ได้แก่ สถานประกอบการที่ดำเนินกิจการเกี่ยวกับการผลิต ตามการจัดประเภทมาตรฐานอุตสาหกรรมประเทศไทย ปี 2552 (Thailand Standard Industrial Classification: TSIC-2009)

คัมรวมสถานประกอบการอุตสาหกรรมการผลิตทุกแห่งที่ตั้งอยู่ในเขตเทศบาล และนอกเขตเทศบาลของจังหวัด พะเยา

1.4 คาบเวลาอ้างอิง

ข้อมูลที่เกี่ยวข้องเป็นข้อมูลของสถานประกอบการที่ดำเนินกิจการในรอบ 12 เดือน (การดำเนินกิจการระหว่าง 1 มกราคม – 31 ธันวาคม 2554)

1.5 รายการข้อมูลที่เกี่ยวข้อง

1) ข้อมูลทั่วไปของสถานประกอบการ ได้แก่ ชื่อ ที่ตั้ง และสถานที่ติดต่อของสถานประกอบการ รูปแบบการจัดตั้งตามกฎหมาย รูปแบบการจัดตั้งทางเศรษฐกิจ การมีต่างประเทศร่วมลงทุนหรือถือหุ้น

2) คนทำงานและค่าตอบแทนแรงงาน

3) ต้นทุนการผลิตและค่าใช้จ่ายของสถานประกอบการ

4) ผลผลิตและรายรับของสถานประกอบการ

5) สินทรัพย์ หนี้สิน และแหล่งเงินทุนของสถานประกอบการ

6) การวิจัยและพัฒนา ด้านวิทยาศาสตร์ เทคโนโลยีและนวัตกรรม

7) ผลกระทบจากอุทกภัยต่อสถานประกอบการในปี 2554

8) ความคิดเห็นและข้อเสนอแนะของสถานประกอบการ

1.6 ประโยชน์ที่ได้รับ

ข้อมูลที่ได้จะเป็นประโยชน์สำหรับผู้ใช้อข้อมูลทั้งในภาครัฐบาลและเอกชนที่สำคัญ ดังนี้

ภาครัฐ

1) ใช้ในการวางแผนและกำหนดนโยบายการพัฒนาเศรษฐกิจด้านอุตสาหกรรมการผลิตทั้งในระดับประเทศและระดับท้องถิ่น เพื่อเสริมสร้างศักยภาพของอุตสาหกรรมให้สามารถแข่งขันได้ในเวทีการค้าโลก

2) ใช้ในการจัดทำดัชนีชี้วัดภาวะเศรษฐกิจและภาวะการดำเนินกิจการ เช่น ผลิตภัณท์มวลรวม ตารางปัจจัยการผลิตและผลผลิตของประเทศ สัดส่วนแรงงานในภาคการผลิต เป็นต้น

3) ใช้ในการวิเคราะห์สถานการณ์และจัดทำแผนส่งเสริมวิสาหกิจขนาดกลางและขนาดย่อมของประเทศ

4) ใช้ประกอบการพิจารณากำหนดนโยบายออกกฎหมายและมาตรการต่างๆ เพื่อส่งเสริมและกำหนดทิศทางการประกอบอุตสาหกรรมการผลิตให้เป็นไปตามแนวนโยบายที่กำหนดไว้

5) เป็นข้อมูลพื้นฐานในการวางแผนจัดหาโครงสร้างพื้นฐาน (Infrastructure) เพื่อสนับสนุนอุตสาหกรรมการผลิตของประเทศ

6) ใช้ในการพัฒนาระบบข้อมูลเพื่อการวางแผนเตือนภัยทางเศรษฐกิจและสังคม

7) ใช้ประโยชน์ในทางสถิติเพื่อจัดทำกรอบตัวอย่าง สำหรับการเก็บรวบรวมข้อมูลจากสถานประกอบการของหน่วยสถิติต่างๆ

ภาคเอกชน

1) ผู้ประกอบการใช้ข้อมูลพื้นฐานและข้อมูลการดำเนินกิจการเป็นเครื่องมือสำหรับการวิเคราะห์สถานการณ์ด้านเศรษฐกิจ รวมทั้งการวางแผนตัดสินใจเกี่ยวกับการลงทุนขยายกิจการ/สาขา บริหารและควบคุมการดำเนินกิจการในด้านต่างๆ ให้มีประสิทธิภาพยิ่งขึ้น

2) ใช้ข้อมูลเป็นมาตรฐาน เพื่อเปรียบเทียบ (Benchmark) ผลการดำเนินกิจการของตนกับกิจการอื่นๆ ในอุตสาหกรรม ประเภทเดียวกัน หรือขนาดต่างๆ

3) สำหรับ นักวิชาการ นักวิจัย และสถาบันการศึกษา นำไปศึกษาวิเคราะห์ต่อยอดสร้างนวัตกรรม เพื่อสนับสนุน ส่งเสริม และพัฒนาอุตสาหกรรมการผลิตที่อยู่ในความสนใจ และเรื่องต่างๆ ที่เกี่ยวข้อง

บทที่ 2

สรุปข้อมูลที่สำคัญ

2.1 ข้อมูลทั่วไปของสถานประกอบการ

อุตสาหกรรมการผลิต

2.1.1 จำนวนและขนาดของสถานประกอบการ

ผลจากการสำมะโนธุรกิจและอุตสาหกรรม พ.ศ. 2555 มีจำนวนสถานประกอบการอุตสาหกรรมการผลิต ที่ตั้งอยู่ในจังหวัดพะเยา ประมาณ 6,374 แห่ง เป็นสถานประกอบการที่มีคนทำงาน 1-15 คน จำนวน 6,202 แห่ง หรือร้อยละ 97.3 รองลงมาเป็นสถานประกอบการที่มีคนทำงาน 16-25 คน มีประมาณ 101 แห่ง หรือร้อยละ 1.6 สถานประกอบการที่มีคนทำงาน 26-30 คน และ 31-50 คน มีจำนวนสถานประกอบการใกล้เคียงกันมีประมาณ 24 และ 23 แห่ง มีสัดส่วนเดียวกัน ร้อยละ 0.4 สถานประกอบการที่มีจำนวนคนทำงาน 51-200 คน มีประมาณ 21 แห่ง หรือร้อยละ 0.3 ส่วนสถานประกอบการที่มีคนทำงานมากกว่า 200 คน มีสถานประกอบการ 3 แห่ง ในจังหวัดพะเยา

2.1.2 รูปแบบการจัดตั้งตามกฎหมาย

สถานประกอบการอุตสาหกรรมการผลิตส่วนใหญ่ มีรูปแบบการจัดตั้งเป็นส่วนบุคคล มีประมาณ 5,349 แห่ง หรือร้อยละ 83.9 รองลงมา เป็นสถานประกอบการที่มีรูปแบบส่วนราชการ รัฐวิสาหกิจ สหกรณ์และอื่นๆ มีประมาณ 879 แห่ง หรือร้อยละ 13.8 สถานประกอบการที่มีรูปแบบการจัดตั้งเป็นห้างหุ้นส่วนจำกัด ห้างหุ้นส่วนสามัญนิติบุคคล มีประมาณ 130 แห่ง หรือร้อยละ 2.0 ในขณะที่บริษัทจำกัด บริษัทจำกัด (มหาชน) มีประมาณ 16 แห่ง หรือร้อยละ 0.3

2.1.3 รูปแบบการจัดตั้งทางเศรษฐกิจ

สถานประกอบการที่ตั้งอยู่ในจังหวัดพะเยา ส่วนใหญ่เป็นสำนักงานแห่งเดียวไม่มีสำนักงานใหญ่หรือสำนักงานสาขาที่ใดอีก ประมาณ 6,348 แห่ง หรือร้อยละ 99.6 รองลงมา เป็นสำนักงานสาขามีประมาณ 20 แห่ง หรือร้อยละ 0.3 และสำนักงานใหญ่มีประมาณ 6 แห่ง หรือร้อยละ 0.1

2.1.4 ระยะเวลาในการดำเนินกิจการ

ระยะเวลาในการดำเนินกิจการของสถานประกอบการอุตสาหกรรมการผลิตในจังหวัดพะเยาส่งส่วนใหญ่ เป็นสถานประกอบการที่ดำเนินกิจการน้อยกว่า 5 ปีประมาณ 1,913 แห่ง หรือร้อยละ 30.0 รองลงมาเป็นการดำเนินกิจการมาแล้ว 5-9 ปีและ 10-19 ปี ประมาณ 1,716 แห่ง และ 1,657 ซึ่งมีสัดส่วนใกล้เคียงกันร้อยละ 26.9 และ 26.3 ตามลำดับ สำหรับสถานประกอบการที่ดำเนินกิจการมาแล้ว 20-29 ปี และตั้งแต่ 30 ปีขึ้นไป มีประมาณ 555 แห่งและ 516 แห่ง มีสัดส่วนใกล้เคียงกันร้อยละ 8.7 และ 8.1 ตามลำดับ

ตาราง ก จำนวนและร้อยละของสถานประกอบการอุตสาหกรรมการผลิต จำแนกตามลักษณะของสถานประกอบการ

ลักษณะของสถานประกอบการ	จำนวน	ร้อยละ
รวม	6,374	100.0
ขนาดของสถานประกอบการ		
1 – 15 คน	6,202	97.3
16 – 25 คน	101	1.6
26 – 30 คน	24	0.4
31 – 50 คน	23	0.4
51 – 200 คน	21	0.3
มากกว่า 200 คน	3	-
รูปแบบการจัดตั้งตามกฎหมาย		
ส่วนบุคคล	5,349	83.9
ห้างหุ้นส่วนจำกัด ห้างหุ้นส่วนสามัญนิติบุคคล	130	2.0
บริษัทจำกัด บริษัทจำกัด (มหาชน)	16	0.3
ส่วนราชการ รัฐวิสาหกิจ สหกรณ์ และอื่นๆ	879	13.8
รูปแบบการจัดตั้งทางเศรษฐกิจ		
สำนักงานแห่งเดียว	6,348	99.6
สำนักงานใหญ่	6	0.1
สำนักงานสาขา	20	0.3
ระยะเวลาในการดำเนินงาน		
น้อยกว่า 5 ปี	1,913	30.0
5 – 9 ปี	1,716	26.9
10 – 19 ปี	1,675	26.3
20 – 29 ปี	555	8.7
ตั้งแต่ 30 ปีขึ้นไป	516	8.1

หมายเหตุ : - ไม่มีข้อมูล หรือข้อมูลมีค่าเป็น 0 หรือมีข้อมูลจำนวนเล็กน้อย

2.1.5 หมวดย่อยอุตสาหกรรม

เมื่อพิจารณาจำนวนสถานประกอบการ จำแนกตามหมวดย่อยอุตสาหกรรม (ตาราง ข) พบว่า อุตสาหกรรมการผลิตสำคัญในจังหวัดพะเยา ร้อยละ 27.3 ประกอบอุตสาหกรรม การผลิตไม้และผลิตภัณฑ์จากไม้และไม้ก๊อก (ยกเว้นเฟอร์นิเจอร์) ฟางและวัสดุถักสานอื่นๆ

รองลงมา ร้อยละ 21.3 เป็นสถานประกอบการ การผลิตผลิตภัณฑ์อาหาร และร้อยละ 19.3 เป็น สถานประกอบการ การผลิตเสื้อผ้าเครื่องแต่งกาย สำหรับสถานประกอบการอุตสาหกรรมการผลิต ในหมวดย่อยอื่นๆ นอกเหนือจากที่กล่าวข้างต้น แล้ว ในแต่ละหมวดย่อยมีจำนวนต่ำกว่า ร้อยละ 7.0

ตาราง ข จำนวนและร้อยละของสถานประกอบการอุตสาหกรรมการผลิต จำแนกตามหมวดย่อยอุตสาหกรรม

หมวดย่อยอุตสาหกรรม	จำนวน	ร้อยละ
รวม	6,374	100.0
การผลิตผลิตภัณฑ์อาหาร	1,360	21.3
การผลิตเครื่องดื่ม	286	4.5
การผลิตผลิตภัณฑ์ยาสูบ	242	3.8
การผลิตสิ่งทอ	395	6.2
การผลิตเสื้อผ้าเครื่องแต่งกาย	1,227	19.3
การผลิตเครื่องหนังและผลิตภัณฑ์ที่เกี่ยวข้อง	39	0.6
การผลิตไม้และผลิตภัณฑ์จากไม้และไม้ก๊อก (ยกเว้นเฟอร์นิเจอร์)		
การผลิตสิ่งของจากฟางและวัสดุถักสานอื่นๆ	1,742	27.3
การผลิตกระดาษและผลิตภัณฑ์กระดาษ	9	0.1
การพิมพ์และการผลิตซ้ำสื่อบันทึกข้อมูล	24	0.4
การผลิตถ่านโค้กและผลิตภัณฑ์ที่ได้จากการถลุงปิโตรเลียม	2	-
การผลิตเคมีภัณฑ์และผลิตภัณฑ์เคมี	29	0.5
การผลิตเภสัชภัณฑ์ เคมีภัณฑ์ที่ใช้รักษาโรค ผลิตภัณฑ์จากพืชและสัตว์ที่ใช้รักษาโรค	13	0.2
การผลิตผลิตภัณฑ์ยางและพลาสติก	12	0.2
การผลิตผลิตภัณฑ์อื่นๆ ที่ทำจากแร่โลหะ	115	1.8
การผลิตโลหะขั้นมูลฐาน	1	-
การผลิตผลิตภัณฑ์โลหะประดิษฐ์ (ยกเว้นเครื่องจักรและอุปกรณ์)	286	4.5
การผลิตผลิตภัณฑ์คอมพิวเตอร์ อิเล็กทรอนิกส์ และอุปกรณ์ที่ใช้ในทางทัศนศาสตร์	1	-
การผลิตเครื่องจักรและเครื่องมือ ซึ่งมีได้จัดประเภทไว้ในที่อื่น	1	-
การผลิตยานยนต์ รถพ่วง และรถกึ่งพ่วง	11	0.2
การผลิตเฟอร์นิเจอร์	68	1.1
การผลิตผลิตภัณฑ์อื่นๆ	441	6.9
การซ่อมและการติดตั้งเครื่องจักรและอุปกรณ์	44	0.7
การจัดการน้ำเสีย	10	0.1
การเก็บรวบรวมของเสีย การบำบัด และการกำจัดของเสีย รวมถึงการนำของเสียกลับมาใช้ใหม่	16	0.3

หมายเหตุ : - ไม่มีข้อมูล หรือข้อมูลมีค่าเป็น 0 หรือมีข้อมูลจำนวนเล็กน้อย

2.2 ข้อมูลสถิติที่สำคัญ จำแนกตามขนาดของสถานประกอบการ และหมวดย่อยอุตสาหกรรม

2.2.1 คนทำงานและค่าตอบแทนแรงงาน

1) จำนวนคนทำงาน

ข้อมูลคนทำงาน (ตาราง ค) แสดงให้เห็นว่าในปี 2554 มีคนทำงานในสถานประกอบการอุตสาหกรรมการผลิตที่ตั้งอยู่ในจังหวัดพะเยา ทั้งสิ้นประมาณ 21,790 คน ส่วนใหญ่เป็นคนทำงานที่ปฏิบัติงานอยู่ในสถานประกอบการที่มีคนทำงาน 1-15 คนประมาณ 15,669 คน หรือร้อยละ 71.9

หากพิจารณาตามหมวดย่อยอุตสาหกรรมพบว่า เป็นคนทำงานที่ปฏิบัติงานอยู่ในอุตสาหกรรมการผลิตผลิตภัณฑ์อาหาร ประมาณ 5,215 คน หรือร้อยละ 23.9 รองลงมาปฏิบัติงานในอุตสาหกรรมการผลิตไม้และผลิตภัณฑ์จากไม้และไม้ก๊อก (ยกเว้นเฟอร์นิเจอร์) การผลิตสิ่งของจากฟางและวัสดุถักสานอื่นๆ ประมาณ 4,790 คน หรือร้อยละ 22.0 และปฏิบัติงานในอุตสาหกรรมการผลิตเสื้อผ้าเครื่องแต่งกาย ประมาณ 2,428 คน หรือร้อยละ 11.1 สำหรับการประกอบอุตสาหกรรมการผลิตในหมวดย่อยอื่นๆ นอกจากที่กล่าวข้างต้นมีสัดส่วนของคนทำงานไม่เกินร้อยละ 8.2 ของคนทำงานทั้งสิ้น

2) จำนวนลูกจ้าง

ด้านการจ้างงาน พบว่า มีจำนวนลูกจ้างปฏิบัติงานอยู่ในสถานประกอบการทั้งสิ้นประมาณ 13,429 คน ส่วนใหญ่ปฏิบัติงานอยู่ในสถานประกอบการที่มีคนทำงาน 1-15 คน ประมาณ 7,522 คน หรือร้อยละ 56.0 เมื่อจำแนกลูกจ้างตามหมวดย่อยอุตสาหกรรม พบว่า ส่วนใหญ่ร้อยละ 23.0 ทำงานอยู่ในอุตสาหกรรมการผลิตผลิตภัณฑ์อาหาร รองลงมา ร้อยละ 19.6 ทำงานอยู่ในอุตสาหกรรมการผลิตไม้และผลิตภัณฑ์จากไม้และไม้ก๊อก (ยกเว้น

เฟอร์นิเจอร์) การผลิตสิ่งของจากฟางและวัสดุถักสานอื่นๆ สำหรับลูกจ้างที่ทำงานอยู่ในอุตสาหกรรมการผลิตหมวดย่อยอื่นๆ นอกเหนือจากที่กล่าวมาแล้วข้างต้นมีสัดส่วนของลูกจ้างไม่เกินร้อยละ 9.2

3) ค่าตอบแทนแรงงาน

ลูกจ้างที่ปฏิบัติงานอยู่ในอุตสาหกรรมการผลิตที่ตั้งอยู่ในจังหวัดพะเยาได้รับค่าตอบแทนแรงงานรวมทั้งสิ้น ประมาณ 544,685.8 พันบาท หรือเฉลี่ยต่อคนต่อปีประมาณ 40,560.4 บาท โดยลูกจ้างในสถานประกอบการที่มีคนทำงานมากกว่า 200 คนได้รับค่าตอบแทนแรงงานเฉลี่ยต่อคนต่อปีมากที่สุด ประมาณ 121,946 บาท รองลงมาปฏิบัติงานอยู่ในสถานประกอบการที่มีคนทำงาน 1-15 คน ได้รับค่าตอบแทนแรงงานเฉลี่ยต่อคนต่อปี ประมาณ 38,685 บาท สำหรับลูกจ้างที่ปฏิบัติงานในสถานประกอบการที่มีคนทำงาน 26-30 คน ได้รับค่าตอบแทนเฉลี่ยต่อคนต่อปีต่ำสุด ประมาณ 22,386 บาท

เมื่อพิจารณาตามหมวดย่อยอุตสาหกรรม พบว่า ลูกจ้างในอุตสาหกรรมการผลิตเครื่องหนังและผลิตภัณฑ์ที่เกี่ยวข้องได้รับค่าตอบแทนแรงงานเฉลี่ยต่อคนต่อปีสูงที่สุด ประมาณ 97,129.4 บาท รองลงมาเป็นลูกจ้างในอุตสาหกรรมการพิมพ์และการผลิตซ้ำสื่อบันทึกข้อมูล ได้รับค่าตอบแทนแรงงานเฉลี่ยต่อคนต่อปี ประมาณ 74,910.4 บาท และลูกจ้างในอุตสาหกรรมการซ่อมและการติดตั้งเครื่องจักรและอุปกรณ์ ประมาณ 60,899.4 บาท ในขณะที่ลูกจ้างในอุตสาหกรรมการผลิตผลิตภัณฑ์อื่นๆได้รับค่าตอบแทนแรงงานเฉลี่ยต่อคนต่อปีต่ำสุดประมาณ 10,338.8 บาท

ตาราง ค จำนวนและร้อยละของคณาจารย์ ลูกจ้าง และค่าตอบแทนแรงงาน จำแนกตามขนาดของสถานประกอบการ และหมวดย่อยอุตสาหกรรม

ขนาดของสถานประกอบการ/ หมวดย่อยอุตสาหกรรม	จำนวนสถาน ประกอบการ	คณาจารย์		ลูกจ้าง		ค่าตอบแทนแรงงาน	
		จำนวน	ร้อยละ	จำนวน	ร้อยละ	มูลค่า (พันบาท)	เฉลี่ยต่อคน ต่อปี (บาท)
รวม	6,374	21,790	100.0	13,429	100.0	544,685.8	40,560.4
ขนาดของสถานประกอบการ							
1 - 15 คน	6,202	15,669	71.9	7,522	56.0	290,988.0	38,685.0
16 - 25 คน	101	2,041	9.4	1,916	14.3	47,280.5	24,677.0
26 - 30 คน	24	690	3.2	658	4.9	14,730.2	22,386.0
31 - 50 คน	23	885	4.0	858	6.4	31,547.8	36,769.0
51 - 200 คน	21	1,706	7.8	1,677	12.5	62,704.8	37,391.0
มากกว่า 200 คน	3	799	3.7	799	5.9	97,434.6	121,946.0
หมวดย่อยอุตสาหกรรม							
การผลิตผลิตภัณฑ์อาหาร	1,360	5,215	23.9	3,089	23.0	165,498.3	53,576.6
การผลิตเครื่องดื่ม	286	1,607	7.4	1,113	8.4	39,779.0	35,740.3
การผลิตผลิตภัณฑ์ยาสูบ	242	905	4.2	567	4.2	30,963.9	54,610.0
การผลิตสิ่งทอ	395	1,263	5.8	837	6.2	19,428.1	23,211.5
การผลิตเสื้อผ้าเครื่องแต่งกาย	1,227	2,428	11.1	1,066	8.0	57,407.1	53,852.8
การผลิตเครื่องหนังและผลิตภัณฑ์ที่เกี่ยวข้อง	39	502	2.3	455	3.4	44,193.9	97,129.4
การผลิตไม้และผลิตภัณฑ์จากไม้และไม้ก๊อก (ยกเว้นเฟอร์นิเจอร์)การผลิตสิ่งของจาก ฟางและวัสดุถักสานอื่นๆ	1,742	4,790	22.0	2,638	19.6	70,962.3	29,900.0
การผลิตกระดาษและผลิตภัณฑ์กระดาษ	9	78	0.4	62	0.5	1,801.1	29,049.3
การพิมพ์และการผลิตซ้ำข้อมูล	24	93	0.4	63	0.5	4,719.4	74,910.4
การผลิตถ่านโค้กและผลิตภัณฑ์ที่ได้ จากการกลั่นปิโตรเลียม	2	13	0.1	10	0.1	170.0	17,000.0
การผลิตเคมีภัณฑ์และผลิตภัณฑ์เคมี	29	570	2.6	528	3.9	12,062.0	22,844.7
การผลิตเภสัชภัณฑ์ เคมีภัณฑ์ที่ใช้รักษาโรค ผลิตภัณฑ์จากพืชและสัตว์ที่ใช้รักษาโรค	13	99	0.5	82	0.6	1,109.0	13,524.1
การผลิตผลิตภัณฑ์ยางและพลาสติก	12	16	0.1	-	-	-	-
การผลิตผลิตภัณฑ์อื่นๆ ที่ทำจากแร่โลหะ	115	597	2.7	417	3.1	23,180.2	55,588.0
การผลิตโลหะขั้นมูลฐาน	1	5	-	4	-	168.0	42,000.0
การผลิตผลิตภัณฑ์โลหะประดิษฐ์ (ยกเว้นเครื่องจักรและอุปกรณ์)	286	656	3.0	300	2.2	15,214.9	50,716.1
การผลิตผลิตภัณฑ์คอมพิวเตอร์ อิเล็กทรอนิกส์ และอุปกรณ์ที่ใช้ ในทางที่คนศาสตร์	1	1	-	-	-	-	-
การผลิตเครื่องจักรและเครื่องมือ ซึ่งมิได้จัดประเภทไว้ในที่อื่น	1	2	-	-	-	-	-
การผลิตยานยนต์ รถพ่วง และรถกึ่งพ่วง	11	21	0.1	4	-	208.3	52,072.5
การผลิตเฟอร์นิเจอร์	68	332	1.5	263	2.0	10,864.6	41,310.1
การผลิตผลิตภัณฑ์อื่นๆ	441	1,796	8.2	1,238	9.2	31,936.8	10,338.8
การซ่อมและการติดตั้งเครื่องจักรและ อุปกรณ์	44	78	0.4	18	0.1	1,096.2	60,899.4
การจัดการน้ำเสีย	10	20	0.1	3	-	90.0	30,000.0
การเก็บรวบรวมของเสีย การบำบัดและการ กำจัดของเสียรวมถึงการนำของเสีย กลับมาใช้ใหม่	16	703	3.2	673	5.0	13,832.9	20,554.1

ตาราง ง มูลค่าผลผลิต และมูลค่าเพิ่มของสถานประกอบการอุตสาหกรรมการผลิต จำแนกตามขนาดของสถานประกอบการ และหมวดย่อยอุตสาหกรรม

ขนาดของสถานประกอบการ/ หมวดย่อยอุตสาหกรรม	มูลค่าผลผลิต		มูลค่าเพิ่ม		มูลค่าเพิ่มต่อ
	มูลค่า (พันบาท)	ร้อยละ	มูลค่า (พันบาท)	ร้อยละ	มูลค่า (ร้อยละ)
รวม	5,294,069.0	100.0	2,243,328.9	100.0	42.4
ขนาดของสถานประกอบการ					
1 - 15 คน	3,941,909.6	74.4	1,485,222.7	66.2	37.7
16 - 25 คน	80,273.1	1.5	56,195.1	2.5	70.0
26 - 30 คน	63,983.9	1.2	33,621.0	1.6	52.5
31 - 50 คน	661,009.2	12.5	283,454.6	12.6	42.9
51 - 200 คน	442,620.8	8.4	339,780.0	15.1	76.8
มากกว่า 200 คน	104,272.3	2.0	45,055.6	2.0	43.2
หมวดย่อยอุตสาหกรรม					
การผลิตผลิตภัณฑ์อาหาร	3,702,647.0	69.9	1,411,844.1	62.9	38.1
การผลิตเครื่องดื่ม	174,701.2	3.3	71,978.5	3.2	41.2
การผลิตผลิตภัณฑ์ยาสูบ	325,839.2	6.3	213,680.6	9.5	65.6
การผลิตสิ่งทอ	88,745.3	1.8	31,358.8	1.4	35.3
การผลิตเสื้อผ้าเครื่องแต่งกาย	238,743.3	4.5	143,014.9	6.4	59.9
การผลิตเครื่องหนังและผลิตภัณฑ์ที่เกี่ยวข้อง	22,889.6	0.4	6,836.4	0.3	29.9
การผลิตไม้และผลิตภัณฑ์จากไม้และไม้ก๊อก (ยกเว้นเฟอร์นิเจอร์) การผลิตสิ่งของจากฟางและวัสดุถักสานอื่นๆ	208,152.3	3.9	103,019.0	4.6	49.9
การผลิตกระดาษและผลิตภัณฑ์กระดาษ	5,194.7	0.2	4,054.0	0.2	78.0
การพิมพ์และการผลิตซ้ำสื่อบันทึกข้อมูล	34,013.8	0.6	22,587.6	1.0	66.4
การผลิตถ่านโค้กและผลิตภัณฑ์ที่ได้จากการถลุงปิโตรเลียม	256.6	-	43.3	-	16.9
การผลิตเคมีภัณฑ์และผลิตภัณฑ์เคมี	22,985.8	0.4	14,746.9	0.7	64.2
การผลิตเภสัชภัณฑ์ เคมีภัณฑ์ที่ใช้รักษาโรค และผลิตภัณฑ์จาก และสัตว์ที่ใช้รักษาโรค	2,099.9	-	1,219.5	0.1	58.1
การผลิตผลิตภัณฑ์ยางและพลาสติก	2,482.5	-	1,122.3	0.1	45.2
การผลิตผลิตภัณฑ์อื่นๆ ที่ทำจากแร่โลหะ	171,684.3	3.2	72,933.9	3.2	42.5
การผลิตโลหะขั้นมูลฐาน	1,620.0	-	1,442.1	0.1	89.0
การผลิตผลิตภัณฑ์โลหะประดิษฐ์ (ยกเว้นเครื่องจักรและอุปกรณ์)	126,417.4	2.4	49,286.2	2.2	39.0
การผลิตผลิตภัณฑ์คอมพิวเตอร์ อิเล็กทรอนิกส์ และอุปกรณ์ที่ ใช้ในทางทัศนศาสตร์	120.0	-	38.6	-	32.2
การผลิตเครื่องจักรและเครื่องมือ ซึ่งมีได้จัดประเภทไว้ในที่อื่น	159.3	-	58.4	-	36.7
การผลิตยานยนต์ รถพ่วง และรถกึ่งพ่วง	7,521.6	0.1	2,102.9	0.1	28.0
การผลิตเฟอร์นิเจอร์	57,374.5	1.1	34,368.6	1.5	59.9
การผลิตผลิตภัณฑ์อื่นๆ	72,473.2	1.4	41,265.2	1.8	56.9
การซ่อมและการติดตั้งเครื่องจักรและอุปกรณ์	16,373.8	0.3	7,396.6	0.3	45.2
การจัดการน้ำเสีย	2457.5	-	1,431.5	0.1	58.3
การเก็บรวบรวมของเสีย การบำบัด และการกำจัดของเสีย รวมถึงการนำของเสียกลับมาใช้ใหม่	9,116.2	0.2	7,499.0	0.3	82.3

หมายเหตุ : - ไม่มีข้อมูล หรือข้อมูลมีค่าเป็น 0 หรือมีข้อมูลจำนวนเล็กน้อย

2.2.2 มูลค่าผลผลิต

ในด้านการดำเนินกิจการของสถานประกอบการอุตสาหกรรมการผลิตในจังหวัดพะเยา (ตาราง ง) พบว่า มูลค่าผลผลิตรวมทั้งสิ้นประมาณ 5.3 พันล้านบาท หากพิจารณาตามขนาดของสถานประกอบการพบว่า สถานประกอบการที่มีคนทำงาน 1-15 คน มีมูลค่าผลผลิตสูงสุด ประมาณ 3.9 พันล้านบาท หรือร้อยละ 74.4

เมื่อพิจารณาตามหมวดย่อยอุตสาหกรรมประเภทต่างๆ พบว่า มูลค่าผลผลิตส่วนใหญ่มาจากอุตสาหกรรมการผลิตผลิตภัณฑ์อาหาร ประมาณ 3.7 พันล้านบาท หรือร้อยละ 69.9 นอกจากนี้อุตสาหกรรมผลิตอื่นๆ ในแต่ละหมวดย่อยมีมูลค่าผลผลิต ในสัดส่วนไม่เกิน ร้อยละ 6.3

2.2.3 มูลค่าเพิ่ม

จาก (ตาราง ง) พบว่า มูลค่าเพิ่มทั้งสิ้นประมาณ 2.2 พันล้านบาท หากพิจารณาตามขนาดของสถานประกอบการ พบว่า สถานประกอบการที่มีคนทำงาน 1-15 คน มีมูลค่าเพิ่มสูงสุดประมาณ 1.5 พันล้านบาท หรือร้อยละ 66.2 เมื่อพิจารณาตามหมวดย่อยอุตสาหกรรมประเภทต่างๆ พบว่า มูลค่าเพิ่มส่วนใหญ่มาจากอุตสาหกรรมการผลิตผลิตภัณฑ์อาหาร ประมาณ 1.4 พันล้านบาท หรือร้อยละ 62.9 นอกจากนี้อุตสาหกรรมผลิตอื่นๆ ในแต่ละหมวดย่อยมีมูลค่าเพิ่มในสัดส่วนไม่เกินร้อยละ 9.5

2.2.4 มูลค่าผลผลิตเฉลี่ย

จาก (ตาราง จ) แสดงให้เห็นว่าสถานประกอบการอุตสาหกรรมการผลิตมีมูลค่าผลผลิตเฉลี่ยต่อสถานประกอบการ ประมาณ 830,600 บาท หากพิจารณาตามขนาดของสถานประกอบการ พบว่า มูลค่าผลผลิตเฉลี่ยต่อสถานประกอบการที่มีคนทำงานมากกว่า 200 คน มีมูลค่าผลผลิตเฉลี่ยต่อสถานประกอบการสูงสุด ประมาณ 34,757,400 บาท ในขณะที่สถานประกอบการที่มีคนทำงาน 1-15 คน มีมูลค่า

ผลผลิตเฉลี่ยต่ำสุดประมาณ 635,600 บาท เมื่อพิจารณาตามหมวดย่อยอุตสาหกรรม พบว่า หมวดอุตสาหกรรมการผลิตเครื่องหนังและผลิตภัณฑ์ที่เกี่ยวข้อง มีมูลค่าผลผลิตเฉลี่ยต่อสถานประกอบการสูงที่สุดประมาณ 6,121,600 บาท ในขณะที่อุตสาหกรรมการซ่อมและการติดตั้งเครื่องจักรและอุปกรณ์มีผลผลิตเฉลี่ยต่อสถานประกอบการต่ำที่สุด ประมาณ 37,100 บาท

มูลค่าผลผลิตเฉลี่ยต่อคนทำงาน พบว่า สถานประกอบการอุตสาหกรรมการผลิตมีมูลค่าผลผลิตเฉลี่ยต่อคนทำงาน ประมาณ 243,000 บาท เมื่อพิจารณาตามขนาดของสถานประกอบการ พบว่า อุตสาหกรรมการผลิตที่มีคนทำงาน 31-50 คน มีมูลค่าผลผลิตเฉลี่ยต่อคนทำงานสูงที่สุด ประมาณ 746,900 บาท ในขณะที่อุตสาหกรรมการผลิตที่มีคนทำงาน 16-25 คน มีมูลค่าผลผลิตเฉลี่ยต่อคนทำงานต่ำสุด ประมาณ 39,300 บาท

2.2.5 มูลค่าเพิ่มเฉลี่ย

จาก (ตาราง จ) แสดงให้เห็นว่าสถานประกอบการในจังหวัดพะเยามีมูลค่าเพิ่มเฉลี่ยต่อสถานประกอบการ ประมาณ 351,900 บาท หากพิจารณาตามขนาดของสถานประกอบการ พบว่า มูลค่าเพิ่มเฉลี่ยต่อสถานประกอบการที่มีจำนวนคนทำงาน 51-200 คน มีมูลค่าเพิ่มเฉลี่ยต่อสถานประกอบการสูงที่สุด ประมาณ 16,180,000 บาท ในขณะที่สถานประกอบการที่มีคนทำงาน 1-15 คน มีมูลค่าเพิ่มเฉลี่ยต่อสถานประกอบการต่ำที่สุด ประมาณ 239,500 บาท และเมื่อพิจารณาตามหมวดย่อยอุตสาหกรรม พบว่า อุตสาหกรรมการผลิตหมวดการผลิตโลหะขั้นมูลฐานมีมูลค่าเพิ่มเฉลี่ยต่อสถานประกอบการ มากที่สุดประมาณ 1,442,100 บาท ในขณะที่อุตสาหกรรมผลิตถ่านโค้ก และผลิตภัณฑ์ที่ได้จากการกลั่นปิโตรเลียมมีมูลค่าเพิ่มเฉลี่ยต่อสถานประกอบการต่ำที่สุด ประมาณ 21,600 บาท ในด้านมูลค่าเพิ่มเฉลี่ยต่อคนทำงาน พบว่า สถานประกอบการอุตสาหกรรมการผลิตในจังหวัดพะเยามีมูลค่าเพิ่มเฉลี่ยต่อคนทำงาน ประมาณ 103,000 บาท เมื่อพิจารณา ตามขนาดของสถาน

ประกอบการ พบว่า อุตสาหกรรมการผลิตที่มี
 คนทำงาน 31-50 คน มีมูลค่าเพิ่มเฉลี่ยต่อจำนวน
 คนทำงานสูงที่สุด ประมาณ 320,300 บาท ในขณะที่
 สถานประกอบการที่มีคนทำงาน 16-25 คน
 มีมูลค่าเพิ่มเฉลี่ยต่อสถานประกอบการต่ำที่สุด
 ประมาณ 27,500 บาท และเมื่อพิจารณาตามหมวด

ย่อยอุตสาหกรรม พบว่า อุตสาหกรรมการผลิตย่อย
 หมวดการผลิตโลหะขั้นมูลฐานมีมูลค่าเพิ่มเฉลี่ยต่อ
 สถานประกอบการมากที่สุด ประมาณ 288,400 บาท
 ในขณะที่อุตสาหกรรมการผลิตถ่านโค้กและผลิตภัณฑ์
 ที่ได้จากการถลุงปิโตรเลียม มีมูลค่าเพิ่มเฉลี่ยต่อสถาน
 ประกอบการต่ำที่สุด ประมาณ 3,300 บาท

ตาราง จ มูลค่าผลผลิต และมูลค่าเพิ่มเฉลี่ยต่อสถานประกอบการ และต่อคนทำงาน จำแนกตามขนาดของสถานประกอบการและ
 หมวดย่อยอุตสาหกรรม

(หน่วย : พันบาท)

ขนาดของสถานประกอบการ/ หมวดย่อยอุตสาหกรรม	มูลค่าผลผลิตเฉลี่ย		มูลค่าเพิ่มเฉลี่ย	
	ต่อสถาน- ประกอบการ	ต่อคนทำงาน	ต่อสถาน- ประกอบการ	ต่อคนทำงาน
รวม	830.6	243.0	351.9	103.0
ขนาดของสถานประกอบการ				
1 – 15 คน	635.6	251.6	239.5	94.8
16 – 25 คน	794.8	39.3	556.4	27.5
26 – 30 คน	2,666.0	92.7	1,400.9	48.7
31 – 50 คน	28,739.5	746.9	12,324.1	320.3
51 – 200 คน	21,077.2	259.4	16,180.0	199.2
มากกว่า 200 คน	34,757.4	130.5	15,018.5	56.4
หมวดย่อยอุตสาหกรรม				
การผลิตผลิตภัณฑ์อาหาร	2,722.5	710.0	1,038.1	270.7
การผลิตเครื่องตี	610.8	108.7	251.7	44.8
การผลิตผลิตภัณฑ์ยาสูบ	1,346.4	360.0	883.0	236.1
การผลิตสิ่งทอ	224.7	70.3	79.4	24.8
การผลิตเสื้อผ้าเครื่องแต่งกาย	72.3	36.6	116.6	58.9
การผลิตเครื่องหนังและผลิตภัณฑ์ที่เกี่ยวข้อง	6,121.6	475.6	175.3	13.6
การผลิตไม้และผลิตภัณฑ์จากไม้และไม้ก๊อก (ยกเว้นเฟอร์นิเจอร์)	119.5	43.5	59.1	21.5
การผลิตสิ่งของจากฟางและวัสดุอีกสถานอื่นๆ				
การผลิตกระดาษและผลิตภัณฑ์กระดาษ	577.2	66.6	450.4	52.0
การพิมพ์และการผลิตซ้ำสื่อบันทึกข้อมูล	1,417.2	365.7	941.1	242.9
การผลิตถ่านโค้กและผลิตภัณฑ์ที่ได้จากการถลุงปิโตรเลียม	128.3	19.7	21.6	3.3
การผลิตเคมีภัณฑ์และผลิตภัณฑ์เคมี	792.6	40.3	508.5	25.9
การผลิตเภสัชภัณฑ์ เคมีภัณฑ์ที่ใช้รักษาโรค และผลิตภัณฑ์จากพืช และสัตว์ที่ใช้รักษาโรค	161.5	21.2	93.8	12.3
การผลิตผลิตภัณฑ์ยางและพลาสติก	206.9	155.2	93.5	70.1
การผลิตผลิตภัณฑ์สิ่งเค ที่ใช้จากแร่โลหะ	1,402.0	287.5	624.2	122.2
การผลิตโลหะขั้นมูลฐาน	1,620.0	304.0	1,442.1	288.4
การผลิตผลิตภัณฑ์โลหะประดิษฐ์ (ยกเว้นเครื่องจักรและอุปกรณ์)	442.0	192.7	172.3	75.1
การผลิตผลิตภัณฑ์คอมพิวเตอร์ อิเล็กทรอนิกส์ และอุปกรณ์ที่ ใช้ในทางทัศนศาสตร์	120.0	120.0	38.6	38.6
การผลิตเครื่องจักรและเครื่องมือ ซึ่งมีได้จัดประเภทไว้ในที่อื่น	159.3	79.6	58.4	29.2
การผลิตยานยนต์ รถพ่วง และรถกึ่งพ่วง	683.8	358.1	191.1	100.1
การผลิตเฟอร์นิเจอร์	843.7	172.8	505.4	103.5
การผลิตผลิตภัณฑ์อื่นๆ	630.2	40.3	93.5	23.0
การซ่อมและการติดตั้งเครื่องจักรและอุปกรณ์	37.1	209.9	168.1	94.8
การจัดการน้ำเสีย	55.9	122.8	143.1	71.6
การเก็บรวบรวมของเสีย การบำบัด และการกำจัดของเสีย	569.8	12.9	468.6	10.7
รวมถึงการนำของเสียกลับมาใช้ใหม่				

2.3 สรุปและข้อเสนอแนะของสถานประกอบการ

ผลจากการสำมะโนธุรกิจและอุตสาหกรรม พ.ศ. 2555 อุตสาหกรรมการผลิตจังหวัดพะเยา พบว่ามีจำนวนสถานประกอบการอุตสาหกรรมการผลิตทั้งสิ้นประมาณ 6,374 แห่ง หรือร้อยละ 97.3 ส่วนใหญ่เป็นสถานประกอบการที่มีขนาดคนทำงาน 1-15 คน และประกอบอุตสาหกรรมการผลิตเกี่ยวกับการผลิตไม้และผลิตภัณฑ์จากไม้และไม้ก๊อก (ยกเว้นเฟอร์นิเจอร์) การผลิตสิ่งของจากฟางและวัสดุถักสานอื่นๆ สำหรับคนทำงานในสถานประกอบการอุตสาหกรรมการผลิตมีจำนวนทั้งสิ้นประมาณ 21,790 คน มีการจ้างงาน หรือมีลูกจ้างทั้งสิ้นประมาณ 13,429 คน โดยได้รับค่าตอบแทนเฉลี่ยต่อคนต่อปี ประมาณ 40,560 บาท ส่วนมูลค่าผลผลิต มีมูลค่าประมาณ 5.3 พันล้านบาท ค่าใช้จ่ายขั้นกลางประมาณ 3.0 พันล้านบาท และมูลค่าเพิ่มประมาณ 2.2 พันล้านบาท เป็นต้น

● ความช่วยเหลือที่ต้องการจากหน่วยงานของรัฐ

ภาพรวมของสถานประกอบการในจังหวัดพะเยา ร้อยละ 65.6 ต้องการให้ภาครัฐช่วยเหลือ โดยต้องการให้ส่งเสริมการลงทุนให้แก่ผู้ประกอบการมากที่สุด ร้อยละ 46.0 รองลงมา ร้อยละ 37.1 ลดต้นทุนการผลิต ร้อยละ 25.5 ต้องการให้จัดหา/ฝึกอบรมและพัฒนาฝีมือแรงงาน ร้อยละ 21.5 อยากให้จัดหาแหล่งเงินกู้ดอกเบี้ยต่ำ และเพิ่มวงเงินสินเชื่อให้แก่ผู้ประกอบการ ร้อยละ 10.5

● ปัญหาในการดำเนินกิจการ

สถานประกอบการอุตสาหกรรมการผลิตในจังหวัดพะเยามีปัญหาในการดำเนินกิจการร้อยละ 50.0 สำหรับสถานประกอบการที่มีปัญหาในการดำเนินกิจการ ส่วนใหญ่ร้อยละ 46.5 มีปัญหาเกี่ยวกับเงินทุนไม่เพียงพอในการดำเนินกิจการ รองลงมา ร้อยละ 35.9 การขาดแคลนวัตถุดิบใช้ในการผลิต ร้อยละ 35.7 ขาดตลาดการผลิต ร้อยละ 14.4 ปัญหาการขาดแคลนแรงงาน ร้อยละ 11.7 ปัญหานโยบายการค้าของรัฐบาลไม่แน่นอน และปัญหาอื่นๆ

ตารางสถิติ

ตอนที่ 1 ข้อมูลการดำเนินงานของสถานประกอบการอุตสาหกรรมผลิต
จำแนกตามขนาดของสถานประกอบการ

สารบัญตารางสถิติ

- ตอนที่ 1 ข้อมูลการดำเนินงานกิจการของสถานประกอบการอุตสาหกรรมการผลิต
จำแนกตามขนาดของสถานประกอบการ
- ตาราง 1 สถิติมูลฐานอุตสาหกรรมการผลิตในปี 2554 จำแนกตามขนาดของสถานประกอบการ
- ตาราง 2 มูลค่าผลผลิตของสถานประกอบการอุตสาหกรรมการผลิตในปี 2554
จำแนกตามขนาดของสถานประกอบการ
- ตาราง 3 ค่าใช้จ่ายขั้นกลางของสถานประกอบการอุตสาหกรรมการผลิตในปี 2554
จำแนกตามขนาดของสถานประกอบการ
- ตาราง 4 คนทำงานในสถานประกอบการอุตสาหกรรมการผลิตในปี 2554
จำแนกตามสถานภาพการทำงาน เพศ และขนาดของสถานประกอบการ
- ตาราง 5 จำนวนสถานประกอบการอุตสาหกรรมการผลิต จำแนกตามจำนวนวันทำงานต่อ
สัปดาห์ จำนวนชั่วโมงทำงานเฉลี่ยต่อวันของลูกจ้าง และขนาดของสถานประกอบการ
- ตาราง 6 ค่าตอบแทนแรงงานในปี 2554 จำแนกตามขนาดของสถานประกอบการ
- ตาราง 7 จำนวนและร้อยละของสถานประกอบการอุตสาหกรรมการผลิต จำแนกตามอัตรา
การใช้กำลังการผลิตต่อปี 2554 และขนาดของสถานประกอบการ
- ตาราง 8 มูลค่าวัตถุดิบและวัสดุประกอบฯ และสินค้าคงเหลือต้นปีและปลายปี 2554
จำแนกตามขนาดของสถานประกอบการ
- ตาราง 9 ส่วนเปลี่ยนแปลงของมูลค่าวัตถุดิบและวัสดุประกอบฯ และสินค้าคงเหลือในปี 2554
จำแนกตามขนาดของสถานประกอบการ
- ตาราง 10 ค่าใช้จ่ายทั้งสิ้นของสถานประกอบการอุตสาหกรรมการผลิตในปี 2554
จำแนกตามขนาดของสถานประกอบการ
- ตาราง 11 รายรับทั้งสิ้นของสถานประกอบการอุตสาหกรรมการผลิตในปี 2554
จำแนกตามขนาดของสถานประกอบการ
- ตาราง 12 มูลค่าตามบัญชีของสินทรัพย์ถาวรในปี 2554 จำแนกตามขนาดของสถาน
ประกอบการ
- ตาราง 13 มูลค่าสินทรัพย์ถาวรที่เปลี่ยนแปลงระหว่าง มกราคม - ธันวาคม 2554
จำแนกตามขนาดของสถานประกอบการ

ตาราง 1 สถิติฐานอุตสาหกรรมการผลิตในปี 2554 จำแนกตามขนาดของสถานประกอบการ

TABLE 1 SUMMARY OF BASIC STATISTICS FOR MANUFACTURING ESTABLISHMENTS IN 2011 BY SIZE OF ESTABLISHMENT

(พันบาท In Thousand Baht)

ขนาดของสถานประกอบการ	จำนวน สถานประกอบการ Number of establishments	จำนวน คนทำงาน Number of persons engaged	ลูกจ้าง Employees		มูลค่าผลผลิต Value of gross output	ค่าใช้จ่าย ขั้นกลาง Intermediate consumption	มูลค่าเพิ่ม Value added	Size of establishment
			จำนวน Number	ค่าตอบแทน แรงงาน Remuneration				
รวม	6,374	21,790	13,429	544,685.8	5,294,069.0	3,050,740.1	2,243,328.9	Total
1 - 15 คน	6,202	15,669	7,522	290,988.0	3,941,909.6	2,456,686.9	1,485,222.7	1 - 15 persons
16 - 25 คน	101	2,041	1,916	47,280.5	80,273.1	24,078.0	56,195.1	16 - 25 persons
26 - 30 คน	24	690	658	14,730.2	63,984.0	30,362.9	33,621.0	26 - 30 persons
31 - 50 คน	23	885	858	31,547.8	661,009.2	377,554.6	283,454.6	31 - 50 persons
51 - 200 คน	21	1,706	1,677	62,704.8	442,620.8	102,840.9	339,780.0	51 - 200 persons
มากกว่า 200 คน	3	799	799	D	D	D	D	More than 200 persons

หมายเหตุ : D หมายถึง ตัวเลขที่ไม่เปิดเผย

Note : D means disclosure prohibited.

ที่มา : สำนักธุรกิจและอุตสาหกรรม พ.ศ.2555 : อุตสาหกรรมการผลิต จังหวัด พะเยา สำนักงานสถิติแห่งชาติ กระทรวงเทคโนโลยีสารสนเทศและการสื่อสาร

Source : The 2012 Business and Industrial Census : Manufacturing Industry, Phayao Province, National Statistical Office, Ministry of Information and Communication Technology.

ตาราง 2 มูลค่าผลผลิตของสถานประกอบการอุตสาหกรรมผลิตในปี 2554 จำแนกตามขนาดของสถานประกอบการ

TABLE 2 VALUE OF GROSS OUTPUT OF MANUFACTURING ESTABLISHMENTS IN 2011 BY SIZE OF ESTABLISHMENT

		(พันบาท In Thousand Baht)							
จำนวน สถาน- ประกอบการ	รวม	มูลค่าขายผลผลิต	รายรับจาก การขายสินค้า	รายรับจากการ รับจ้างเหมาทำการ ผลิตสินค้า	รายรับจากการ ให้บริการ บำรุงรักษา ซ่อมแซมและติดตั้ง	รายรับจากการ ให้เช่าอาคาร ฯลฯ และรายรับอื่น ๆ	ส่วนเปลี่ยนแปลง	Size of establishment	
Number of establishments	Total	Sales of goods produced	Receipts for contract and commission work	Receipts for repair and installation work etc.	Receipts for rent on building etc. and other receipts	Change in value of stocks of goods			
รวม	5,294,069.0	5,228,373.3	6,314.0	1,213.0	20,800.1	32,516.0	Total		
1 - 15 คน	3,941,909.6	3,873,361.1	6,149.6	1,213.0	16,146.3	43,156.4	1 - 15 persons		
16 - 25 คน	80,273.1	81,109.3	-	-	1.7	-837.8	16 - 25 persons		
26 - 30 คน	63,984.0	59,763.1	-	-	2,420.4	-1,168.9	26 - 30 persons		
31 - 50 คน	661,009.2	659,348.3	42.0	-	2,225.8	-606.9	31 - 50 persons		
51 - 200 คน	442,620.8	429,171.1	122.4	-	6.0	13,321.3	51 - 200 persons		
มากกว่า 200 คน	D	D	-	-	-	D	More than 200 persons		

หมายเหตุ : D หมายถึง ตัวเลขที่ไม่เปิดเผย

Note : D means disclosure prohibited.

ที่มา : สำนักธุรกิจและอุตสาหกรรม พ.ศ.2555 : อุตสาหกรรมการผลิต จังหวัด พะเยา สำนักงานสถิติแห่งชาติ กระทรวงเทคโนโลยีสารสนเทศและการสื่อสาร

Source : The 2012 Business and Industrial Census : Manufacturing Industry, Phayao Province, National Statistical Office, Ministry of Information and Communication Technology.

ตาราง 3 ค่าใช้จ่ายขั้นกลางของสถานประกอบการอุตสาหกรรมผลิตในปี 2554 จำแนกตามขนาดของสถานประกอบการ

TABLE 3 INTERMEDIATE CONSUMPTION OF MANUFACTURING ESTABLISHMENTS IN 2011 BY SIZE OF ESTABLISHMENT

		(พันบาท In Thousand Baht)									
จำนวน สถาน- ประกอบการ Number of establishments	รวม Total	ค่าซื้อวัตถุดิบ และวัสดุประกอบ ที่ใช้ในการผลิต Purchase of materials and components	ค่าเชื้อเพลิง และค่าไฟฟ้า ที่ใช้ในการผลิต Cost of fuels, cost of electricity used in production	ค่าติดตั้งซ่อมแซมและ บำรุงรักษาสินค้า ที่จำหน่ายปลีก Cost of repair and maintenance sales of goods of purchase	บำรุงรักษาเครื่องจักร เครื่องมือ Cost of repair and maintenance of machinery and equipment	ค่าซื้อสินค้า ที่ซื้อจากร้านค้า ในสภาพเดิม Purchase of goods for resale	ค่าจ้างเหมาจ่ายให้ สถานประกอบการ อื่นผลิตสินค้าให้ Cost of contract and commission work	ค่าใช้จ่ายอื่น ๆ Other expenses	ส่วนเปลี่ยนแปลง มูลค่าวัตถุดิบและ วัสดุประกอบ Change in value of stocks of materials and components		Size of establishment
รวม	3,050,740.1	2,492,241.7	171,339.1	8,827.0	35,247.7	12,783.7	48.0	298,837.2	-31,415.7	Total	
1 - 15 คน	2,456,686.9	2,045,796.7	131,422.2	7,416.4	27,555.8	12,773.5	48.0	223,749.3	-7,925.1	1 - 15 persons	
16 - 25 คน	24,078.0	11,208.1	5,254.5	-	875.6	-	-	5,656.3	-1,083.6	16 - 25 persons	
26 - 30 คน	30,362.9	11,519.1	2,703.2	-	236.3	-	-	3,534.5	-12,370.0	26 - 30 persons	
31 - 50 คน	377,554.6	347,603.4	4,299.1	209.8	154.1	-	-	22,160.9	-3,127.4	31 - 50 persons	
51 - 200 คน	102,840.9	28,703.5	24,743.9	1,200.8	6,186.2	10.2	-	42,371.3	374.9	51 - 200 persons	
มากกว่า 200 คน	D	D	D	-	D	-	-	D	D	More than 200 persons	

หมายเหตุ : D หมายถึง ตัวเลขที่ไม่เปิดเผย

Note : D means disclosure prohibited.

ที่มา : สำนักบริหารข้อมูลสถิติจังหวัด พะเยา สำนักงานสถิติแห่งชาติ กระทรวงเทคโนโลยีสารสนเทศและการสื่อสาร

Source : The 2012 Business and Industrial Census : Manufacturing Industry, Phayao Province, National Statistical Office, Ministry of Information and Communication Technology.

ตาราง 4 คนทำงานในสถานประกอบการอุตสาหกรรมผลิตในปี 2554 จำแนกตามสถานภาพการทำงาน เพศ และขนาดของสถานประกอบการ

TABLE 4 PERSONS ENGAGED IN MANUFACTURING ESTABLISHMENTS IN 2011 BY WORK STATUS, SEX AND SIZE OF ESTABLISHMENT

ขนาดของสถานประกอบการ Number of establishments	จำนวน สถาน- ประกอบการ Number of establishments	คนทำงานโดยไม่ได้รับค่าจ้าง/ เงินเดือน Unpaid workers						ลูกจ้างในกรรมวิธีการผลิต Operatives						ลูกจ้างอื่น ๆ Other employees		Size of establishment				
		รวม Total		ชาย Male		หญิง Female		รวม Total		ชาย Male		หญิง Female		รวม Total			ชาย Male	หญิง Female		
		รวม	ชาย	หญิง	รวม	ชาย	หญิง	รวม	ชาย	หญิง	รวม	ชาย	หญิง	รวม	ชาย				หญิง	
		รวม	ชาย	หญิง	รวม	ชาย	หญิง	รวม	ชาย	หญิง	รวม	ชาย	หญิง	รวม	ชาย		หญิง	Total	Total	
รวม	6,374	21,790	8,637	13,153	8,361	3,346	5,015	13,325	5,212	8,113	12,326	4,688	7,638	999	524	475	104	79	25	Total
1 - 15 คน	6,202	15,669	7,088	8,581	8,147	3,266	4,881	7,473	3,773	3,700	6,843	3,358	3,485	630	415	215	49	49	-	1 - 15 persons
16 - 25 คน	101	2,041	345	1,696	126	43	82	1,916	302	1,613	1,898	301	1,596	18	1	17	-	-	-	16 - 25 persons
26 - 30 คน	24	690	191	499	32	14	18	652	171	481	652	171	481	-	-	-	6	6	-	26 - 30 persons
31 - 50 คน	23	885	209	676	28	10	18	830	185	645	799	160	639	31	25	6	28	14	14	31 - 50 persons
51 - 200 คน	21	1,706	703	1,003	29	13	16	1,656	680	976	1,556	617	939	100	63	37	21	10	11	51 - 200 persons
มากกว่า 200 คน	3	D	D	D	-	-	-	D	D	D	D	D	D	D	D	D	-	-	-	More than 200 persons

หมายเหตุ : D หมายถึง ตัวเลขที่ไม่เปิดเผย

Note : D means disclosure prohibited.

ที่มา : สำนักข้อมูลและอุตสาหกรรมผลิต จังหวัด เพชรบูรณ์ สำนักงานสถิติแห่งชาติ กระทรวงเทคโนโลยีสารสนเทศและการสื่อสาร

Source : The 2012 Business and Industrial Census : Manufacturing Industry, Phayao Province, National Statistical Office, Ministry of Information and Communication Technology.

ตาราง 5 จำนวนสถานประกอบการอุตสาหกรรมผลิต จำแนกตามจำนวนวันทำงานต่อสัปดาห์ จำนวนชั่วโมงทำงานเฉลี่ยต่อวันของลูกจ้าง และขนาดของสถานประกอบการ

TABLE 5 NUMBER OF MANUFACTURING ESTABLISHMENTS BY WORKING DAYS PER WEEK, WORKING HOURS PER DAY OF EMPLOYEES AND SIZE OF ESTABLISHMENT

ขนาดของสถานประกอบการ	จำนวน สถาน ประกอบการ Number of establishments	คนทำงานโดยไม่ได้รับค่าจ้าง/เงินเดือน Unpaid workers			ลูกจ้างในกรรมวิธีการผลิต Operatives			ลูกจ้างอื่น ๆ Other employees			Size of establishment							
		จำนวนวันทำงานต่อสัปดาห์			จำนวนชั่วโมงทำงานเฉลี่ยต่อวัน			จำนวนวันทำงานต่อสัปดาห์										
		Number of working days per week	Number of working days per week	Number of working days per week	Number of working days per week	Number of working days per week	Number of working days per week	Number of working days per week	Number of working days per week	Number of working days per week								
		< 5	6	7	< 8	8 - 10	11 - 12	< 5	6	7	8 - 10							
รวม	6,374	1,294	1,173	3,821	2,559	3,618	111	496	458	737	408	1,240	10	1	3	12	16	Total
1 - 15 คน	6,202	1,236	1,147	3,751	2,503	3,520	110	436	419	665	352	1,125	9	1	1	10	12	1 - 15 persons
16 - 25 คน	101	30	20	44	30	65	-	33	23	44	30	71	-	-	-	-	-	16 - 25 persons
26 - 30 คน	24	9	2	10	8	13	-	9	3	12	8	16	-	-	-	1	1	26 - 30 persons
31 - 50 คน	23	5	2	14	8	13	-	5	5	14	8	16	-	-	1	1	2	31 - 50 persons
51 - 200 คน	21	13	2	3	10	7	1	13	5	3	10	10	1	-	1	-	1	51 - 200 persons
มากกว่า 200 คน	3	-	-	-	-	-	-	-	D	-	-	D	-	-	-	-	-	More than 200 persons

หมายเหตุ : D หมายถึง ตัวเลขที่ไม่เปิดเผย

Note : D means disclosure prohibited.

ที่มา : สำนักธุรกิจและอุตสาหกรรม พ.ศ.2555 : อุตสาหกรรมการผลิต จังหวัด พะเยา สำนักงานสถิติแห่งชาติ กระทรวงเทคโนโลยีสารสนเทศและการสื่อสาร

Source : The 2012 Business and Industrial Census : Manufacturing Industry, Phayao Province, National Statistical Office, Ministry of Information and Communication Technology

ตาราง 6 ค่าตอบแทนแรงงานในปี 2554 จำนวนตามขนาดของสถานประกอบการ

TABLE 6 REMUNERATION IN 2011 BY SIZE OF ESTABLISHMENT

(พันบาท In Thousand Baht)

ขนาดของสถานประกอบการ Number of establishments	จำนวนสถาน- ประกอบการ Number of employees	รวม Total	ลูกจ้างในกรรมสิทธิ์ผลิต Operatives			ลูกจ้างอื่น ๆ Other employees			รวม Total	ค่าจ้าง เงินเดือน Wages, salaries	ค่าจ้าง เงินเดือน Wages, salaries	รวม Total	เงินที่สถานประกอบการ จ่ายเงินตอบแทน เงินที่สถานประกอบการ จ่ายสมทบเข้ากองทุน เงินที่สถานประกอบการ จ่ายสมทบเข้ากองทุน			รวม Total	Size of establishment
			ค่าจ้าง เงินเดือน Wages, salaries	ค่าล่วงเวลา โบนัส ฯลฯ Overtime bonus etc.	สวัสดิการและผลประโยชน์ตอบแทน Fringe benefits ค่ารักษาพยาบาล Medical care	ค่าล่วงเวลา โบนัส ฯลฯ Overtime bonus etc.	สวัสดิการและผลประโยชน์ตอบแทน Fringe benefits ค่ารักษาพยาบาล Medical care	เงินที่สถานประกอบการ จ่ายสมทบเข้ากองทุน เงินที่สถานประกอบการ จ่ายสมทบเข้ากองทุน					เงินที่สถานประกอบการ จ่ายสมทบเข้ากองทุน เงินที่สถานประกอบการ จ่ายสมทบเข้ากองทุน				
รวม	6,374	544,685.8	536,604.9	3,759.9	1,293.8	1,759.3	6,529.4	8,081.0	7,510.6	240.2	94.1	227.0	94.1	227.0	Total	Total	
1 - 15 คน	6,202	290,988.0	288,896.9	610.7	1,230.2	735.6	3,332.5	2,091.1	1,938.9	26.0	-	54.7	71.5	54.7	1 - 15 persons	1 - 15 persons	
16 - 25 คน	101	47,280.5	47,280.5	-	-	-	289.1	-	-	-	-	-	-	-	16 - 25 persons	16 - 25 persons	
26 - 30 คน	24	14,730.2	14,113.8	500	-	31.1	172.8	616.4	573.1	-	-	28.1	15.2	28.1	26 - 30 persons	26 - 30 persons	
31 - 50 คน	23	31,547.8	28,316.3	28,147.6	-	30.0	138.7	3,231.5	3,151.6	-	-	79.9	-	79.9	31 - 50 persons	31 - 50 persons	
51 - 200 คน	21	62,704.8	60,562.8	1,659.0	12.0	168.4	768.7	2,142.0	1,847.1	214.2	9.0	64.3	7.4	64.3	51 - 200 persons	51 - 200 persons	
มากกว่า 200 คน	3	D	D	D	D	D	D	-	-	-	-	-	-	-	More than 200 persons	More than 200 persons	

หมายเหตุ : D หมายถึง ตัวเลขที่ไม่เปิดเผย

Note : D means disclosure prohibited.

ที่มา : สำนักวิจัยและอุตสาหกรรม พ.ศ.2555 : อุตสาหกรรมผลิต จังหวัด พะเยา สำนักงานสถิติแห่งชาติ กระทรวงเทคโนโลยีสารสนเทศและการสื่อสาร

Source : The 2012 Business and Industrial Census : Manufacturing Industry, Phayao Province, National Statistical Office, Ministry of Information and Communication Technology.

ตาราง 7 จำนวนและร้อยละของสถานประกอบการอุตสาหกรรมผลิต จำแนกตามอัตราการใช้จ่ายการผลิตต่อปี 2554 และขนาดของสถานประกอบการ

TABLE 7 NUMBER AND PERCENTAGE OF MANUFACTURING ESTABLISHMENTS BY PERCENTAGE OF CAPACITY UTILIZATION IN 2011 AND SIZE OF ESTABLISHMENT

จำนวนสถานประกอบการ		อัตราการใช้จ่ายการผลิตต่อปี 2554 Percentage of capacity utilization in 2011											เฉลี่ยต่อสถาน- ประกอบการ	Size of establishment											
Number of establishments		< 10	10 - 19	20 - 29	30 - 39	40 - 49	50 - 59	60 - 69	70 - 79	80 - 89	90 - 99	≥100	Average per establishment												
จำนวน	ร้อยละ	จำนวน	ร้อยละ	จำนวน	ร้อยละ	จำนวน	ร้อยละ	จำนวน	ร้อยละ	จำนวน	ร้อยละ	จำนวน	ร้อยละ	จำนวน	ร้อยละ	Number	%								
รวม	100.0	39	0.6	13	0.2	36	0.6	92	1.4	36	0.6	449	7.1	344	5.4	552	8.7	801	12.6	138	2.17	3,874	60.8	86.8	Total
1 - 15 คน	100.0	39	0.6	12	0.2	33	0.5	86	1.4	31	0.5	437	7.0	336	5.4	535	8.6	779	12.6	133	2.15	3,782	61.0	86.9	1 - 15 persons
16 - 25 คน	100.0	-	-	1	1.0	1	1.0	3	3.3	3	3.1	3	3.0	5	4.5	9	8.4	16	15.9	2	1.98	59	57.9	85.1	16 - 25 persons
26 - 30 คน	100.0	-	-	-	-	-	-	2	8.3	1	4.2	5	20.8	1	4.2	2	8.3	3	12.5	-	-	10	41.7	74.9	26 - 30 persons
31 - 50 คน	100.0	-	-	1	4.4	1	4.4	1	4.4	-	-	3	10.9	2	6.5	3	13.0	2	8.7	1	4.35	11	47.8	79.8	31 - 50 persons
51 - 200 คน	100.0	-	-	-	-	-	-	-	-	1	4.8	2	9.5	1	4.8	4	19.1	1	4.8	2	9.52	10	47.6	83.1	51 - 200 persons
มากกว่า 200 คน	100.0	-	-	-	-	1	33.3	-	-	-	-	-	-	-	-	-	-	-	-	-	-	2	66.7	75.0	More than 200 persons

ที่มา : สำนักบริหารและอุตสาหกรรมผลิต จังหวัด พะเยา สำนักงานสถิติแห่งชาติ กระทรวงเทคโนโลยีสารสนเทศและการสื่อสาร

Source : The 2012 Business and Industrial Census : Manufacturing Industry, Phayao Province, National Statistical Office, Ministry of Information and Communication Technology.

ตาราง 8 มูลค่าวัตถุดิบและวัสดุประกอบฯ และสินค้าคงเหลือต้นปีและปลายปี 2554 จำแนกตามขนาดของสถานประกอบการ

TABLE 8 VALUE OF STOCKS AT THE BEGINNING AND THE END OF 2011 BY SIZE OF ESTABLISHMENT

จำนวน สถาน- ประกอบการ Number of establishments	มูลค่า ณ ต้นปี 2554 At the beginning of 2011				มูลค่า ณ ปลายปี 2554 At the end of 2011				รวม Total	สินค้า สำเร็จรูป Finished goods	สินค้าที่เข้ามา จำหน่ายใน สภาพเดิม Goods purchased for resale	สินค้า สำเร็จรูป Finished goods	สินค้าที่เข้ามา จำหน่ายใน สภาพเดิม Goods purchased for resale	รวม Total	Total	Size of establishment	
	รวม Total	วัตถุดิบ และ วัสดุประกอบฯ Materials and components	สินค้า ระหว่าง ผลิต Work in progress	สินค้า สำเร็จรูป Finished goods	วัตถุดิบ และ วัสดุประกอบฯ Materials and components	สินค้า ระหว่าง ผลิต Work in progress	สินค้า สำเร็จรูป Finished goods	สินค้าที่เข้ามา จำหน่ายใน สภาพเดิม Goods purchased for resale									
รวม	6,374	1,091,112.4	98,816.3	131,224.9	855,371.7	111,871.0	149,512.0	6,873.7	1,092,212.7	823,956.1	111,871.0	149,512.0	6,873.7	6,873.7	Total	Total	Total
1 - 15 คน	6,202	777,354.3	89,659.3	99,660.9	582,344.8	106,404.2	124,910.1	6,851.6	812,585.6	574,419.7	106,404.2	124,910.1	6,851.6	6,851.6		1 - 15 persons	
16 - 25 คน	101	3,864.2	1,859.3	316.2	1,859.3	318.7	848.3	-	1,942.7	775.7	318.7	848.3	-	-		16 - 25 persons	
26 - 30 คน	24	21,820.9	17,531.5	1,517.9	2,771.5	1,315.5	1,805.0	-	8,282.0	5,161.5	1,315.5	1,805.0	-	-		26 - 30 persons	
31 - 50 คน	23	235,159.1	233,538.2	782.7	828.0	468.6	523.3	22.1	231,424.8	230,410.8	468.6	523.3	22.1	22.1		31 - 50 persons	
51 - 200 คน	21	15,344.2	7,746.2	2,735.1	4,862.9	2,014.0	18,905.3	-	29,040.4	8,121.1	2,014.0	18,905.3	-	-		51 - 200 persons	
มากกว่า 200 คน	3	D	D	D	D	D	D	-	D	D	D	D	-	-		More than 200 persons	

หมายเหตุ : D หมายถึง ตัวเลขที่ไม่เปิดเผย

Note : D means disclosure prohibited.

ที่มา : สำนักงานธุรกิจและอุตสาหกรรม พ.ศ.2555 : อุตสาหกรรมการผลิต จังหวัด พะเยา สำนักงานสถิติแห่งชาติ กระทรวงเทคโนโลยีสารสนเทศและการสื่อสาร

Source : The 2012 Business and Industrial Census : Manufacturing Industry, Phayao Province, National Statistical Office, Ministry of Information and Communication Technology.

ตาราง 9 ส่วนเปลี่ยนแปลงของมูลค่าวัตถุดิบและวัสดุประกอบฯ และสินค้าคงเหลือในปี 2554 จำแนกตามขนาดของสถานประกอบการ

TABLE 9 CHANGE IN VALUE OF STOCKS IN 2011 BY SIZE OF ESTABLISHMENT

ขนาดของสถานประกอบการ	จำนวน สถาน- ประกอบการ	ส่วนเปลี่ยนแปลงของมูลค่าวัตถุดิบและวัสดุประกอบฯ และสินค้าคงเหลือ					สินค้าที่เข้ามา จำหน่ายในสภาพเดิม	Size of establishment
		รวม	วัตถุดิบและ วัสดุประกอบฯ	สินค้าระหว่าง ผลิต	สินค้า สำเร็จรูป	สินค้าที่เข้ามา		
Number of establishments	Total	Materials and components	Work in progress	Finished goods	Goods purchased for resale			
รวม	6,374	-31,415.7	13,054.7	18,287.1	1,174.2	Total		
1 - 15 คน	6,202	-7,925.1	16,744.9	25,249.2	1,162.3		1 - 15 persons	
16 - 25 คน	101	-1,083.6	2.5	-840.4	-		16 - 25 persons	
26 - 30 คน	24	-12,370.0	-202.4	-966.5	-		26 - 30 persons	
31 - 50 คน	23	-3,127.4	-314.1	-304.7	11.9		31 - 50 persons	
51 - 200 คน	21	374.9	-721.1	14,042.4	-		51 - 200 persons	
มากกว่า 200 คน	3	D	D	D	-		More than 200 persons	

หมายเหตุ : D หมายถึง ตัวเลขที่ไม่ได้เผยแพร่

Note : D means disclosure prohibited.

ที่มา : สำนักบริหารข้อมูลสถิติจังหวัด พะเยา สำนักงานสถิติแห่งชาติ กระทรวงเทคโนโลยีสารสนเทศและการสื่อสาร

Source : The 2012 Business and Industrial Census : Manufacturing Industry, Phayao Province, National Statistical Office, Ministry of Information and Communication Technology.

(พันบาท In Thousand Baht)

ตาราง 10 ค่าใช้จ่ายทั้งสิ้นของสถานอุตสาหกรรมการผลิตในปี 2554 จำแนกตามขนาดของสถานประกอบการ

TABLE 10 TOTAL EXPENSES OF MANUFACTURING ESTABLISHMENTS IN 2011 BY SIZE OF ESTABLISHMENT

		(พันบาท In Thousand Baht)									
จำนวน สถาน- ประกอบการ	รวม	ค่าซื้อวัตถุดิบ และวัสดุประกอบฯ	ค่าเชื้อเพลิง และค่าไฟฟ้า	ค่าติดตั้งซ่อมแซมและ บำรุงรักษาสินค้า	ค่าติดตั้งซ่อมแซมและ บำรุงรักษาเครื่องจักร	ค่าซื้อสินค้า ในสภาพเดิม	ค่าจ้างเหมาจ่ายให้ สถานประกอบการ	ค่าใช้จ่าย ในการขาย	ค่าใช้จ่าย ในการบริหาร	ค่าใช้จ่ายอื่น ๆ	Size of establishment
Number of establishments	Total	ที่ใช้ในการผลิต Purchase of materials and components	Cost of fuels, electricity used in production	ที่จำหน่ายให้ลูกค้า Cost of repair and maintenance sales of goods of purchase	Cost of repair and maintenance of machinery and equipment	Purchase of goods for resale commission work	Cost of contract and commission work	Cost of sale	Administrative expense	Other expenses	
รวม	3,062,770.1	2,492,241.7	171,339.1	8,827.0	35,247.7	12,783.7	48.0	73,414.3	262,414.7	6,454.0	Total
1 - 15 คน	2,489,344.5	2,045,796.7	131,422.2	7,416.4	27,555.8	12,773.5	48.0	23,480.3	240,088.4	763.3	1 - 15 persons
16 - 25 คน	23,975.0	11,208.1	5,254.5	-	875.6	-	-	816.3	5,817.8	2.8	16 - 25 persons
26 - 30 คน	18,012.9	11,519.1	2,703.2	-	236.3	-	-	48.0	3,506.5	-	26 - 30 persons
31 - 50 คน	375,284.7	347,603.4	4,299.1	209.8	154.1	-	-	19,974.8	3,043.6	-	31 - 50 persons
51 - 200 คน	104,157.9	28,703.5	24,743.9	1,200.8	6,186.2	10.2	-	29,034.9	8,590.5	5,687.9	51 - 200 persons
มากกว่า 200 คน	D	D	D	-	D	-	-	D	D	-	More than 200 persons

หมายเหตุ : D หมายถึง ตัวเลขที่ไม่เปิดเผย

Note : D means disclosure prohibited.

ที่มา : สำนักบริหารงานสถิติแห่งชาติ พ.ศ.2555 : อุตสาหกรรมการผลิต จังหวัด พะเยา สำนักงานสถิติแห่งชาติ กระทรวงเทคโนโลยีสารสนเทศและการสื่อสาร

Source : The 2012 Business and Industrial Census : Manufacturing Industry, Phayao Province, National Statistical Office, Ministry of Information and Communication Technology.

ตาราง 11. รายรับทั้งสิ้นของสถานประกอบการอุตสาหกรรมการผลิตในปี 2554 จำแนกตามขนาดของสถานประกอบการ

TABLE 11 TOTAL RECEIPTS OF MANUFACTURING ESTABLISHMENTS IN 2011 BY SIZE OF ESTABLISHMENT

(พันบาท In Thousand Baht)

จำนวน สถานประกอบการ Number of establishments	รวม Total	มูลค่าขายผลิต Sales of goods produced	รายรับจาก การขายสินค้า ที่ออกมาจำหน่าย ในสภาพเดิม Sales of goods purchased for resale	รายรับจากการ รับจ้างเหมาทำการ ผลิตสินค้า Receipts for contract and commission work	รายรับจากการให้ บริการ บำรุงรักษา ซ่อมแซม Receipts for repair and installation work done for others	เงินปันผล Dividend	ดอกเบี้ย Interest	กำไรจากการ เปลี่ยนแปลง อัตราแลกเปลี่ยน Gain from currency exchange	รายรับอื่น ๆ Other receipts	รวม Total	ขนาดของสถานประกอบการ Size of establishment
รวม	6,374	5,228,373.3	6,314.0	4,852.6	1,213.0	274.2	153.2	51.0	20,800.1	20,800.1	Total
1 - 15 คน	6,202	3,899,032.8	6,149.6	1,883.2	1,213.0	125.1	103.5	51.0	16,146.3	16,146.3	1 - 15 persons
16 - 25 คน	101	81,109.3	-	-	-	72.2	37.8	-	1.7	1.7	16 - 25 persons
26 - 30 คน	24	65,159.2	-	2,969.4	-	6.4	-	-	2,420.4	2,420.4	26 - 30 persons
31 - 50 คน	23	661,675.9	42.0	-	-	48.0	11.8	-	2,225.8	2,225.8	31 - 50 persons
51 - 200 คน	21	429,322.0	122.4	-	-	22.5	-	-	6.0	6.0	51 - 200 persons
มากกว่า 200 คน	3	D	-	-	-	-	-	-	-	-	More than 200 persons

หมายเหตุ : D หมายถึง ตัวเลขที่ไม่เปิดเผย

Note : D means disclosure prohibited.

ที่มา : สำนักบริหารการทะเบียน จังหวัด พะเยา สำนักงานสถิติแห่งชาติ กระทรวงเทคโนโลยีสารสนเทศและการสื่อสาร

Source : The 2012 Business and Industrial Census : Manufacturing Industry, Phayao Province, National Statistical Office, Ministry of Information and Communication Technology.

ตาราง 12 มูลค่าตามบัญชีของสินทรัพย์ถาวรในปี 2554 จำแนกตามขนาดของสถานประกอบการ

TABLE 12 BOOK VALUE OF FIXED ASSETS IN 2011 BY SIZE OF ESTABLISHMENT

(พันบาท In Thousand Baht)

จำนวน สถาน- ประกอบการ	มูลค่าสินทรัพย์ต้นงวด Book value of fixed assets 1 Jan. 2011						มูลค่าสินทรัพย์ปลายงวด Book value of fixed assets 31 Dec. 2011						รวม	Total	Size of establishment		
	ที่ดิน Land	อาคารและ สิ่งก่อสร้าง Building and construction	เครื่องจักร Machinery	ยานพาหนะ Vehicles	เครื่องใช้ สำนักงาน Office appliances	เครื่องมือ อื่นๆ Other tools	ที่ดิน Land	อาคารและ สิ่งก่อสร้าง Building and construction	เครื่องจักร Machinery	ยานพาหนะ Vehicles	เครื่องใช้ สำนักงาน Office appliances	เครื่องมือ อื่นๆ Other tools				สินทรัพย์ ถาวรอื่น ๆ Other fixed assets	สินทรัพย์ ถาวรอื่น ๆ Other fixed assets
รวม	6,374	7,097,169.4	2,439,628.8	867,824.5	1,041,078.7	39,264.1	44,118.3	184.1	6,190,290.1	2,035,590.9	2,532,342.2	708,321.5	843,992.5	35,808.5	34,050.6	183.9	Total
1 - 15 คน	6,202	6,436,533.6	2,282,380.0	735,173.0	971,720.2	32,745.9	39,365.3	184.1	5,564,980.4	1,877,868.6	2,245,194.4	593,463.3	787,624.1	29,716.6	30,929.5	183.9	1 - 15 persons
16 - 25 คน	101	108,359.9	35,331.5	39,620.0	16,165.6	1,466.6	1,491.7	-	100,725.4	35,785.0	37,625.3	13,118.6	11,615.7	1,384.1	1,196.7	-	16 - 25 persons
26 - 30 คน	24	64,272.1	11,680.0	27,518.0	13,151.5	10,193.5	1,133.3	-	58,002.7	11,730.0	26,138.9	10,521.2	8,166.0	540.9	905.7	-	26 - 30 persons
31 - 50 คน	23	198,672.1	34,715.0	86,917.0	59,493.5	13,975.0	2,966.5	605.1	179,172.0	34,665.0	82,489.8	47,683.2	11,180.0	2,669.9	484.2	-	31 - 50 persons
51 - 200 คน	21	175,356.7	13,523.9	97,026.9	35,582.2	27,420.7	1,179.9	623.2	177,855.1	13,543.9	103,795.0	36,175.6	22,630.2	1,218.3	492.2	-	51 - 200 persons
มากกว่า 200 คน	3	D	D	D	D	D	D	D	D	D	D	D	D	D	D	-	More than 200 persons

หมายเหตุ : D หมายถึง ตัวเลขที่ไม่ได้เผยแพร่

Note : D means disclosure prohibited.

ที่มา : สำนักงานธุรกิจและอุตสาหกรรม จังหวัด เพชรบูรณ์ สำนักงานสถิติแห่งชาติ กระทรวงเทคโนโลยีสารสนเทศและการสื่อสาร

Source : The 2012 Business and Industrial Census : Manufacturing Industry, Phayao Province, National Statistical Office, Ministry of Information and Communication Technology.

ตาราง 13 มูลค่าสินทรัพย์ถาวรที่เปลี่ยนแปลงระหว่าง มกราคม - ธันวาคม 2554 จำแนกตามขนาดของสถานประกอบการ

TABLE 13 VALUE OF FIXED ASSETS CHANGED IN JANUARY - DECEMBER 2011 BY SIZE OF ESTABLISHMENT

(พันบาท In Thousand Baht)

ขนาดของสถานประกอบการ	จำนวน สถาน- ประกอบการ Number of establishments	รวม Total	มูลค่าสินทรัพย์ถาวรที่เปลี่ยนแปลง		มูลค่าสินทรัพย์ ถาวรที่ขาย Value of disposal of fixed assets	Size of establishment
			มูลค่าสินทรัพย์ ถาวรที่ซื้อหรือ ผลิตขึ้นเอง Value of new or cost producing of fixed assets	Change in value of fixed assets		
รวม	6,374	29,004.1	24,275.3	4,728.8		Total
1 - 15 คน	6,202	8,493.7	8,473.7	20.0		1 - 15 persons
16 - 25 คน	101	306.9	306.9	-		16 - 25 persons
26 - 30 คน	24	-	-	-		26 - 30 persons
31 - 50 คน	23	-	-	-		31 - 50 persons
51 - 200 คน	21	19,390.9	14,682.0	4,708.8		51 - 200 persons
มากกว่า 200 คน	3	D	D	-		More than 200 persons

หมายเหตุ : D หมายถึง ตัวเลขที่ไม่เปิดเผย

Note : D means disclosure prohibited.

ที่มา : สำนักธุรกิจและอุตสาหกรรม พ.ศ.2555 : อุตสาหกรรมการผลิต จังหวัด พะเยา สำนักงานสถิติแห่งชาติ กระทรวงเทคโนโลยีสารสนเทศและการสื่อสาร

Source : The 2012 Business and Industrial Census : Manufacturing Industry, Phayao Province, National Statistical Office, Ministry of Information and Communication Technology.

ตอนที่ 2 ข้อมูลการดำเนินงานของสถานประกอบการอุตสาหกรรมการผลิต จำแนกตามหมวดย่อยอุตสาหกรรม

สารบัญตารางสถิติ

- ตอนที่ 2 ข้อมูลการดำเนินงานกิจการของสถานประกอบการอุตสาหกรรมการผลิต จำแนกตามหมวดย่อยอุตสาหกรรม
- ตาราง 1 สถิติมูลฐานอุตสาหกรรมการผลิตในปี 2554 จำแนกตามหมวดย่อยอุตสาหกรรม
- ตาราง 2 มูลค่าการผลิตของสถานประกอบการอุตสาหกรรมการผลิตในปี 2544 จำแนกตามหมวดย่อยอุตสาหกรรม
- ตาราง 3 ค่าใช้จ่ายขั้นกลางของสถานประกอบการอุตสาหกรรมการผลิตในปี 2554 จำแนกตามหมวดย่อยอุตสาหกรรม
- ตาราง 4 คนทำงานในสถานประกอบการอุตสาหกรรมการผลิตในปี 2554 จำแนกตามสถานภาพการทำงาน เพศ และหมวดย่อยอุตสาหกรรม
- ตาราง 5 จำนวนสถานประกอบการอุตสาหกรรมการผลิต จำแนกตามจำนวนวันทำงานต่อสัปดาห์ จำนวนชั่วโมงทำงานเฉลี่ยต่อวันของลูกจ้าง และหมวดย่อยอุตสาหกรรม
- ตาราง 6 ค่าตอบแทนแรงงานในปี 2554 จำแนกตามหมวดย่อยอุตสาหกรรม
- ตาราง 7 จำนวนและร้อยละของสถานประกอบการอุตสาหกรรมการผลิต จำแนกตามอัตราการใช้กำลังการผลิตต่อปี 2554 และหมวดย่อยอุตสาหกรรม
- ตาราง 8 มูลค่าวัตถุดิบและวัสดุประกอบฯ และสินค้าคงเหลือต้นปีและปลายปี 2554 จำแนกตามหมวดย่อยอุตสาหกรรม
- ตาราง 9 ส่วนเปลี่ยนแปลงของมูลค่าวัตถุดิบและวัสดุประกอบฯ และสินค้าคงเหลือในปี 2554 จำแนกตามหมวดย่อยอุตสาหกรรม
- ตาราง 10 ค่าใช้จ่ายทั้งสิ้นของสถานประกอบการอุตสาหกรรมการผลิตในปี 2554 จำแนกตามหมวดย่อยอุตสาหกรรม
- ตาราง 11 รายรับทั้งสิ้นของสถานประกอบการอุตสาหกรรมการผลิตในปี 2554 จำแนกตามหมวดย่อยอุตสาหกรรม
- ตาราง 12 มูลค่าตามบัญชีของสินทรัพย์ถาวรในปี 2554 จำแนกตามหมวดย่อยอุตสาหกรรม
- ตาราง 13 มูลค่าสินทรัพย์ถาวรที่เปลี่ยนแปลงระหว่าง มกราคม - ธันวาคม 2554 จำแนกตามหมวดย่อยอุตสาหกรรม

ตาราง 1 สถิติฐานอุตสาหกรรมผลิตในปี 2554 จำแนกตามหมวดผลิตภัณฑ์อุตสาหกรรม

TABLE 1 SUMMARY OF BASIC STATISTICS FOR MANUFACTURING ESTABLISHMENTS IN 2011 BY DIVISION OF INDUSTRY

(พันบาท In Thousand Baht)

หมวดผลิตภัณฑ์อุตสาหกรรม	จำนวน สถานประกอบการ Number of establishments	จำนวน คนทำงาน Number of persons engaged	ลูกจ้าง Employees		มูลค่าผลิต Value of gross output	ค่าใช้จ่าย ขั้นกลาง Intermediate consumption	มูลค่าเพิ่ม Value added	Division of industry
			จำนวน Number	ค่าตอบแทน แรงงาน Remuneration				
รวม	6,374	21,790	13,429	544,685.8	5,294,069.0	3,050,740.1	2,243,328.9	Total
10 การผลิตผลิตภัณฑ์อาหาร	1,360	5,215	3,089	165,498.3	3,702,647.0	2,290,803.0	1,411,844.0	Manufacture of food products
11 การผลิตเครื่องดื่ม	286	1,607	1,113	39,779.0	174,701.2	102,722.7	71,978.5	Manufacture of beverages
12 การผลิตผลิตภัณฑ์ยาสูบ	242	905	567	30,963.9	325,839.2	112,158.6	213,680.6	Manufacture of tobacco products
13 การผลิตสิ่งทอ	395	1,263	837	19,428.1	88,745.3	57,386.5	31,358.8	Manufacture of textiles
14 การผลิตเสื้อผ้าเครื่องแต่งกาย	1,227	2,428	1,066	57,407.1	238,743.3	95,728.4	143,014.9	Manufacture of wearing apparels
15 การผลิตเครื่องหนังและผลิตภัณฑ์ที่เกี่ยวข้อง	39	502	455	44,193.9	22,889.6	16,053.2	6,836.4	Manufacture of leather and related products
16 การผลิตไม้และผลิตภัณฑ์จากไม้และไม้ก๊อก (ยกเว้นเฟอร์นิเจอร์) การผลิตสิ่งทอ จากฟางและวัสดุจากสานอื่นๆ	1,742	4,790	2,638	70,962.3	208,152.3	105,133.3	103,019.0	Manufacture of wood and products of wood and cork (except furniture); manufacture of articles of straw and plaiting materials
17 การผลิตกระดาษและผลิตภัณฑ์กระดาษ	9	78	62	1,801.1	5,194.7	1,140.7	4,054.0	Manufacture of paper and paper products
18 การพิมพ์และการผลิตซ้ำสื่อบันทึกข้อมูล	24	93	63	4,719.4	34,013.9	11,426.3	22,587.6	Printing and reproduction of recorded media
19 การผลิตถ่านโค้กและผลิตภัณฑ์ ที่ได้จากการถ่านปิโตรเลียม	2	13	10	D	D	D	D	Manufacture of coke and refined petroleum products
20 การผลิตเคมีภัณฑ์และผลิตภัณฑ์เคมี	29	570	528	12,062.0	22,985.8	8,238.9	14,746.9	Manufacture of chemicals and chemical products
21 การผลิตเภสัชภัณฑ์ เคมีภัณฑ์ที่ใช้รักษาโรค และผลิตภัณฑ์จากพืชและสัตว์ที่ใช้รักษาโรค	13	99	82	1,109.0	2,099.9	880.5	1,219.5	Manufacture of pharmaceuticals, medicinal chemical and botanical products
22 การผลิตผลิตภัณฑ์ยางและพลาสติก	12	16	-	-	2,482.5	1,360.2	1,122.3	Manufacture of rubber and plastic products
23 การผลิตผลิตภัณฑ์อื่นๆ ที่ทำจากแร่โลหะ	115	597	417	23,180.2	171,684.3	98,750.4	72,933.9	Manufacture of other non-metallic mineral products

ตาราง 1 สถิติฐานอุตสาหกรรมการผลิตในปี 2554 จำแนกตามหมวดย่อยอุตสาหกรรม (ต่อ)

TABLE 1 SUMMARY OF BASIC STATISTICS FOR MANUFACTURING ESTABLISHMENTS IN 2011 BY DIVISION OF INDUSTRY (cont'd)

(พันบาท In Thousand Baht)

หมวดย่อยอุตสาหกรรม	จำนวน สถานประกอบการ Number of establishments	จำนวน คนทำงาน Number of persons engaged	ลูกจ้าง Employees		มูลค่าผลิต Value of gross output	ค่าใช้จ่าย ชั้นกลาง Intermediate consumption	มูลค่าเพิ่ม Value added	Division of industry
			จำนวน Number	ค่าตอบแทน แรงงาน Remuneration				
24 การผลิตโลหะขั้นมูลฐาน	1	5	4	D	D	D	D	Manufacture of basic metals
25 การผลิตผลิตภัณฑ์โลหะประดิษฐ์ (ยกเว้นเครื่องจักรและอุปกรณ์)	286	656	300	15,214.9	126,417.4	77,131.2	49,286.2	Manufacture of fabricated metal products (excepts machinery and equipment)
26 การผลิตเครื่องใช้คอมพิวเตอร์ อิเล็กทรอนิกส์ และอุปกรณ์ที่ใช้ในทางทัศนศาสตร์	1	1	-	-	D	D	D	Manufacture of computers, electronic and optical products
28 การผลิตเครื่องจักรและเครื่องมือ ซึ่งไม่ได้จัดประเภทไว้ในที่อื่น	1	2	-	-	D	D	D	Manufacture of machinery and equipment, n.e.c
29 การผลิตยานยนต์ รถพ่วง และรถกึ่งพ่วง	11	21	4	208.3	7,521.6	5,418.6	2,103.0	Manufacture of motor vehicles, trailers and semi-trailers
31 การผลิตเฟอร์นิเจอร์	68	332	263	10,864.6	57,374.5	23,005.8	34,368.6	Manufacture of furniture
32 การผลิตผลิตภัณฑ์อื่น ๆ	441	1,796	1,238	31,936.8	72,473.2	31,208.0	41,265.2	Other manufacturing
33 การซ่อมและการติดตั้งเครื่องจักรและอุปกรณ์	44	78	18	1,096.2	16,373.8	8,977.2	7,396.6	Repair and installation of machinery and equipment
37 การจัดการน้ำเสีย	10	20	3	90.0	2,457.5	1,026.0	1,431.5	Sewerage
38 การเก็บรวบรวมของเสีย การบำบัด และการกำจัดของเสีย รวมถึงการนำของเสีย กลับมาใช้ใหม่	16	703	673	13,832.9	9,116.2	1,617.2	7,499.0	Waste collection, treatment and disposal activities; materials recovery

หมายเหตุ : D หมายถึง ตัวเลขที่ไม่เปิดเผย

Note : D means disclosure prohibited.

ที่มา : สำนักธุรกิจและอุตสาหกรรม พ.ศ. 2555 : อุตสาหกรรมการผลิต จังหวัด พะเยา สำนักงานสถิติแห่งชาติ กระทรวงเทคโนโลยีสารสนเทศและการสื่อสาร

Source : The 2012 Business and Industrial Census : Manufacturing Industry, Phayao Province, National Statistical Office, Ministry of Information and Communication Technology.

ตาราง 2 มูลค่าผลิตของสถานประกอบการอุตสาหกรรมผลิตในปี 2554 จำแนกตามหมวดย่อยอุตสาหกรรม

TABLE 2 VALUE OF GROSS OUTPUT OF MANUFACTURING ESTABLISHMENTS IN 2011 BY DIVISION OF INDUSTRY

		(พันบาท In Thousand Baht)										
	จำนวน สถาน- ประกอบการ	รวม Total	มูลค่าผลิต Sales of goods produced	ขายสินค้า ที่เข้ามาจำหน่าย ในสภาพเดิม	ขายรับจาก การขายสินค้า ที่เข้ามาจำหน่าย ในสภาพเดิม	รับจ้าง ผลิตสินค้า	รับจ้าง ผลิตสินค้า	รับจ้าง ซ่อมแซมและติดตั้ง ในโรงงาน	รับจ้าง บริการ บำรุงรักษา ซ่อมแซมและติดตั้ง ในโรงงาน	รับจ้าง บริการ บำรุงรักษา ซ่อมแซมและติดตั้ง ในโรงงาน	ส่วน เปลี่ยนแปลง มูลค่าสินค้าคงเหลือ	Division of industry
หมวดย่อยอุตสาหกรรม	Number of establishments	Total	Sales of goods produced	Sales of goods purchased for resale	Receipts for contract and commission work	Receipts for repair and installation work etc.	Receipts for rent on building etc. and other receipts	Change in value of stocks of goods				
รวม	6,374	5,294,069.0	5,228,373.3	6,314.0	4,852.6	1,213.0	20,800.1	32,516.0	Total			
10 การผลิตผลิตภัณฑ์อาหาร	1,360	3,702,647.0	3,647,772.9	737.1	2,969.4	-	14,868.2	36,299.4	Manufacture of food products			
11 การผลิตเครื่องดื่ม	286	174,701.2	173,978.6	-	-	-	6.0	716.6	Manufacture of beverages			
12 การผลิตผลิตภัณฑ์สุขภาพ	242	325,839.2	326,144.0	-	-	-	-	-304.8	Manufacture of tobacco products			
13 การผลิตสิ่งทอ	395	88,745.3	88,965.8	42.0	360.0	-	116.8	-739.3	Manufacture of textiles			
14 การผลิตเสื้อผ้าเครื่องแต่งกาย	1,227	238,743.3	237,524.4	223.7	324.8	-	3,875.0	-3,204.6	Manufacture of wearing apparel			
15 การผลิตเครื่องหนังและผลิตภัณฑ์ที่เกี่ยวข้อง	39	22,889.6	21,946.3	-	838.3	-	141.9	-36.8	Manufacture of leather and related products			
16 การผลิตไม้และผลิตภัณฑ์จากไม้และไม้ก๊อก (ยกเว้นเฟอร์นิเจอร์) การผลิตสิ่งของจากทาง และวัสดุอีกสานอื่นๆ	1,742	208,152.3	206,653.4	356.3	-	-	1,275.8	-133.2	Manufacture of wood and products of wood and cork (except furniture), manufacture of articles of straw and plaiting materials			
17 การผลิตกระดาษและผลิตภัณฑ์กระดาษ	9	5,194.7	5,200.3	-	-	-	-	-5.6	Manufacture of paper and paper products			
18 การพิมพ์และการผลิตซ้ำสิ่งอื่นที่อยู่นอก	24	34,013.9	33,918.2	-	-	-	9.7	85.9	Printing and reproduction of recorded media			
19 การผลิตถ่านโค้กและผลิตภัณฑ์ที่ได้จากการถลุงดีบุก	2	D	D	-	-	-	D	D	Manufacture of coke and refined petroleum products			
20 การผลิตเคมีภัณฑ์และผลิตภัณฑ์เคมี	29	22,985.8	22,073.6	-	-	-	-	912.2	Manufacture of chemicals and chemical products			
21 การผลิตเภสัชภัณฑ์ เคมีภัณฑ์ที่ใช้รักษาโรค และผลิตภัณฑ์จากพืชและสัตว์ที่ใช้รักษาโรค	13	2,099.9	2,101.3	-	-	-	-	-1.4	Manufacture of pharmaceuticals, medicinal chemical and botanical products			
22 การผลิตผลิตภัณฑ์ยางและพลาสติก	12	2,482.5	2,507.6	-	-	-	-	-25.1	Manufacture of rubber and plastic products			
23 การผลิตผลิตภัณฑ์อื่นๆ ที่ทำจากแร่โลหะ	115	171,684.3	168,765.8	2,857.5	250.0	-	-	-189.1	Manufacture of other non-metallic mineral products			
24 การผลิตโลหะขั้นพื้นฐาน	1	D	D	-	-	-	-	-	Manufacture of basic metals			
25 การผลิตผลิตภัณฑ์โลหะประดิษฐ์ (ยกเว้นเครื่องจักรและอุปกรณ์)	286	126,417.4	125,280.5	-	-	583.0	56.4	497.4	Manufacture of fabricated metal products (excepts machinery and equipment)			
26 การผลิตผลิตภัณฑ์คอมพิวเตอร์ อิเล็กทรอนิกส์ และอุปกรณ์ที่ใช้ในทางทัศนศาสตร์	1	D	D	-	-	-	-	-	Manufacture of computers, electronic and optical products			

ตาราง 2 มูลค่าผลิตของสถานประกอบการอุตสาหกรรมผลิตในปี 2554 จำแนกตามหมวดอุตสาหกรรม (ต่อ)

TABLE 2 VALUE OF GROSS OUTPUT OF MANUFACTURING ESTABLISHMENTS IN 2011 BY DIVISION OF INDUSTRY (cont'd)

(พันบาท In Thousand Baht)

หมวดอุตสาหกรรม	จำนวน สถาน- ประกอบการ	รวม Total	มูลค่าขายผลิต Sales of goods produced	ขายรับจาก การขายสินค้า ที่ซื้อมาจากหน่วย ในภาคเดิม Sales of goods purchased for resale	ขายรับจากการ รับจ้างเมทท์การ ผลิตสินค้า Receipts for contract and commission work	ขายรับจากการ ให้บริการ บำรุงรักษา ซ่อมแซมและติดตั้ง ที่ไม่ได้สถาน ประกอบการอื่น Receipts for repair and installation work etc.	ขายรับจากการ ให้เช่าอาคาร ฯลฯ และรายรับอื่น ๆ Receipts for rent and other receipts	ส่วนเปลี่ยนแปลง มูลค่าสินค้าคงเหลือ Change in value of stocks of goods	Division of industry
การผลิตเครื่องจักรและเครื่องมือ ซึ่งมีได้จัดประเภทไว้ในที่อื่น	-	-	-	-	-	-	-	-	Manufacture of machinery and equipment, n.e.c
การผลิตยานยนต์ รถพ่วง และรถกึ่งพ่วง	1	D	D	-	-	-	-	-	Manufacture of motor vehicles, trailers and semi-trailers
31 การผลิตเฟอร์นิเจอร์	11	7,521.6	7,351.5	-	-	-	-	170.1	Manufacture of furniture
32 การผลิตผลิตภัณฑ์อื่น ๆ	-	-	-	-	-	-	-	-	Other manufacturing
33 การซ่อมและการติดตั้งเครื่องจักรและอุปกรณ์	68	57,374.5	56,731.0	1,312.0	-	-	-	-668.5	Repair and installation of machinery and equipment
37 การจัดการน้ำเสีย	441	72,475.2	72,890.5	19.8	110.1	-	382.1	-929.3	Sewerage
38 การเก็บรวบรวมของเสีย การบำบัด และการกำจัดของเสีย รวมถึงการนำของเสียกลับมาใช้ใหม่	44	16,373.8	14,946.0	765.6	-	630.0	-	32.1	Waste collection, treatment and disposal activities; materials recovery
37 การจัดการน้ำเสีย	10	2,457.5	2,401.3	-	-	-	56.3	-	Sewerage
38 การเก็บรวบรวมของเสีย การบำบัด	16	9,116.2	9,077.0	-	-	-	-	39.2	Waste collection, treatment and disposal activities; materials recovery
39 กิจกรรมการบำบัดและบริหารจัดการของเสียอื่น ๆ	-	-	-	-	-	-	-	-	Remediation activities and other waste
58 การจัดพิมพ์จำหน่ายหรือเผยแพร่	-	-	-	-	-	-	-	-	Publishing activities

หมายเหตุ : D หมายถึง ตัวเลขที่ไม่เปิดเผย

Note : D means disclosure prohibited.

ที่มา : สำนักธุรกิจและอุตสาหกรรม พ.ศ.2555 : อุตสาหกรรมการผลิต จังหวัด พะเยา สำนักงานสถิติแห่งชาติ กระทรวงเทคโนโลยีสารสนเทศและการสื่อสาร

Source : The 2012 Business and Industrial Census : Manufacturing Industry, Phayao Province, National Statistical Office, Ministry of Information and Communication Technology.

ตาราง 3 ค่าใช้จ่ายกลางของสถานประกอบการอุตสาหกรรมผลิตในปี 2554 จำแนกตามหมวดย่อยอุตสาหกรรม

TABLE 3 INTERMEDIATE CONSUMPTION OF MANUFACTURING ESTABLISHMENTS IN 2011 BY DIVISION OF INDUSTRY

		จำนวน (พันบาท In Thousand Baht)										
หมวดย่อยอุตสาหกรรม	จำนวน สถาน- ประกอบการ Number of establishments	รวม Total	ค่าซื้อวัตถุดิบ และวัสดุประกอบ ที่ใช้ในการผลิต Purchase of materials and components	ค่าซื้อเพลิง และค่าไฟฟ้า ที่ใช้ในการผลิต Cost of fuels, cost of electricity used in production	ค่าติดตั้งซ่อมแซมและ บำรุงรักษาสินค้า ที่จำหน่ายให้ลูกค้า Cost of repair and maintenance sales of goods of purchase	ค่าติดตั้งซ่อมแซมและ บำรุงรักษาเครื่องจักร เครื่องมือ เครื่องมือ Cost of repair and maintenance of machinery and equipment	ค่าจ้างซ่อมแซมและ ค่าซื้อสินค้า ในสภาพเดิม Purchase of goods for resale	ค่าใช้จ่ายอื่น ๆ Other expenses	ส่วนเปลี่ยนแปลง มูลค่าวัตถุดิบและ วัสดุประกอบฯ คงเหลือ Change in value of stocks of materials and components	Division of industry		
												รวม Total
10 การผลิตผลิตภัณฑ์อาหาร	6,374	3,050,740.1	2,492,241.7	171,339.1	8,827.0	35,247.7	12,783.7	48.00	298,837.2	-31,415.7	Total	
11 การผลิตเครื่องดื่ม	1,360	2,290,803.0	2,007,610.0	103,635.1	7,707.7	18,665.4	204.3	-	170,937.3	17,956.7	Manufacture of food products	
12 การผลิตผลิตภัณฑ์สุขภาพ	286	102,722.7	71,600.7	7,286.7	-	3,303.6	-	-	17,101.4	-3,430.3	Manufacture of beverages	
13 การผลิตสิ่งทอ	242	112,158.6	50,160.0	27,003.5	289.8	2,725.0	-	-	32,047.5	67.2	Manufacture of tobacco products	
14 การผลิตเสื้อผ้าเครื่องแต่งกาย	395	57,386.5	50,026.8	1,170.8	-	233.2	15.8	-	3,749.5	-2,190.5	Manufacture of textiles	
15 การผลิตเครื่องหนังและผลิตภัณฑ์ที่เกี่ยวข้อง	1,227	95,728.4	62,519.8	5,669.3	20.0	1,985.1	-	-	16,745.9	-8,788.3	Manufacture of wearing apparels	
16 การผลิตไม้และผลิตภัณฑ์จากไม้ และไม่ถือก (ยกเว้นเฟอร์นิเจอร์) การผลิตสิ่งของจากฟาง และวัสดุอีกสานอื่นๆ	39	16,053.2	9,916.6	466.2	-	170.3	12.0	-	1,081.8	-4,406.4	Manufacture of leather and related products	
17 การผลิตกระดาษและผลิตภัณฑ์กระดาษ	1,742	105,133.3	64,678.1	8,833.7	-	1,017.4	1,979.1	-	22,795.1	-5,829.9	Manufacture of wood and products of wood and cork (except furniture); manufacture of articles of straw and plaiting materials	
18 การผลิตกระดาษและผลิตภัณฑ์กระดาษ	9	1,140.7	529.8	125.0	-	45.0	-	-	408.9	-32.1	Manufacture of paper and paper products	
19 การพิมพ์และการผลิตซ้ำสื่อบันทึกข้อมูล	24	11,426.3	6,082.5	968.2	28.1	1,036.3	-	-	1,932.5	-1,378.8	Printing and reproduction of recorded media	
20 การผลิตถ่านโค้กและผลิตภัณฑ์ที่ได้จากการถ่านปิโตรเลียม	2	D	D	D	-	-	-	-	D	D	Manufacture of coke and refined petroleum products	
21 การผลิตเคมีภัณฑ์และผลิตภัณฑ์เคมี	29	8,238.9	5,508.3	1,099.1	-	60.6	-	48.00	793.8	-729.2	Manufacture of chemicals and chemical products	
22 การผลิตเภสัชภัณฑ์ เคมีภัณฑ์ที่ใช้รักษาโรค และผลิตภัณฑ์จากพืชและสัตว์ที่ใช้รักษาโรค	13	880.5	534.7	24.6	-	-	-	-	262.5	-58.7	Manufacture of pharmaceuticals, medicinal chemica and botanical products	
23 การผลิตผลิตภัณฑ์ยางและพลาสติก	12	1,360.3	1,042.9	15.7	1.1	2.6	-	-	263.7	-34.2	Manufacture of rubber and plasticbotanical products	
24 การผลิตผลิตภัณฑ์อื่น ๆ ที่ทำจากแร่โลหะ	115	98,750.4	57,072.7	7,079.4	139.5	2,987.4	9,000.0	-	9,041.6	-13,429.8	Manufacture of other non-metallic mineral products	
25 การผลิตโลหะขั้นมูลฐาน	1	D	D	D	-	D	-	-	D	D	Manufacture of basic metals	

ตาราง 3 ค่าใช้จ่ายขั้นกลางของสถานประกอบการอุตสาหกรรมผลิตในปี 2554 จำแนกตามหมวดย่อยอุตสาหกรรม (ต่อ)

TABLE 3 INTERMEDIATE CONSUMPTION OF MANUFACTURING ESTABLISHMENTS IN 2011 BY DIVISION OF INDUSTRY (cont'd)

(พันบาท In Thousand Baht)

หมวดย่อยอุตสาหกรรม	จำนวน สถาน- ประกอบการ	รวม Total	ค่าซื้อวัตถุดิบ และวัสดุประกอบ ที่ใช้ในการผลิต	ค่าซื้อเพลิง และค่าไฟฟ้า ที่ใช้ในการผลิต	ค่าติดตั้งซ่อมแซมและ บำรุงรักษาสินค้า ที่จำหน่ายได้ลูกค้า	ค่าติดตั้งซ่อมแซมและ บำรุงรักษาเครื่องจักร เครื่องมือ	ค่าซื้อสินค้า ในสภาพเดิม	ค่าจ้างเหมาจ่ายให้ สถานประกอบการ อื่นผลิตสินค้าให้	ค่าใช้จ่ายอื่น ๆ Other expenses	ส่วนเปลี่ยนแปลง มูลค่าวัตถุดิบและ วัสดุประกอบฯ คงเหลือ	Division of industry
	Number of establishments		Purchase of materials and components	Cost of fuels, cost of electricity used in production	Cost of repair and maintenance sales of goods of purchase	Cost of repair and maintenance of machinery and equipment	Purchase of goods for resale	Cost of contract and commission work		Change in value of stocks of materials and components	
25 การผลิตผลิตภัณฑ์โลหะประดิษฐ์ (ยกเว้นเครื่องจักรและอุปกรณ์)	286	77,131.2	58,561.5	3,939.4	541.8	1,504.4	-	-	9,957.5	-2,626.6	Manufacture of fabricated metal products (excepts machinery and equipment)
26 การผลิตผลิตภัณฑ์คอมพิวเตอร์ อิเล็กทรอนิกส์ และอุปกรณ์ที่ใช้ในทางทัศนศาสตร์	1	D	D	D	-	-	-	-	D	D	Manufacture of computers, electronic and optical products
28 การผลิตเครื่องจักรและเครื่องมือ ซึ่งมิได้จัดประเภทไว้ในที่อื่น	1	D	D	D	-	-	-	-	D	D	Manufacture of machinery and equipment, n.e.c
29 การผลิตยานยนต์ รถพ่วง และรถเกียร์พ่วง	11	5,418.6	4,019.4	163.8	1.7	2.1	-	-	483.3	-748.3	Manufacture of motor vehicles, trailers and semi-trailers
31 การผลิตเฟอร์นิเจอร์	68	23,005.8	14,928.5	673.1	-	828.0	960.0	-	3,091.7	-2,524.4	Manufacture of furniture
32 การผลิตผลิตภัณฑ์อื่น ๆ	441	31,208.0	19,977.4	2,566.1	84.3	373.6	-	-	5,599.6	-2,607.0	Other manufacturing
33 การซ่อมแซมและการติดตั้ง เครื่องจักรและอุปกรณ์	44	8,977.2	6,018.7	285.3	13.0	178.2	612.5	-	1,499.1	-370.4	Repair and installation of machinery and equipment
37 การจัดการน้ำเสีย	10	1,026.0	99.9	183.0	-	105.6	-	-	617.8	-19.8	Sewerage
38 การเก็บรวบรวมของเสีย การบำบัด และ การกำจัดของเสีย รวมถึงการนำของเสีย กลับมาใช้ใหม่	16	1,617.2	1,007.2	115.3	-	9.0	-	-	273.2	-212.5	Waste collection, treatment and machinery and materials recovery

หมายเหตุ : D หมายถึง ตัวเลขที่ไม่เปิดเผย

Note : D means disclosure prohibited.

ที่มา : สำนักงานธุรกิจและอุตสาหกรรม พ.ศ.2555 : อุตสาหกรรมการผลิต จังหวัด พะเยา สำนักงานสถิติแห่งชาติ กระทรวงเทคโนโลยีสารสนเทศและการสื่อสาร

Source : The 2012 Business and Industrial Census : Manufacturing Industry, Phayao Province, National Statistical Office, Ministry of Information and Communication Technology.

ตาราง 4 คนทำงานในสถานประกอบการอุตสาหกรรมการผลิตในปี 2554 จำแนกตามสถานภาพการทำงาน เพศ และหมวดผลิตภัณฑ์อุตสาหกรรม

TABLE 4 PERSONS ENGAGED IN MANUFACTURING ESTABLISHMENTS IN 2011 BY WORK STATUS, SEX AND DIVISION OF INDUSTRY

หมวดผลิตภัณฑ์อุตสาหกรรม	จำนวน สถาน- ประกอบการ	รวม		นทำงานโดยไม่ได้รับค่าจ้าง				ลูกจ้างในกรรมสิทธิ์การผลิต				ลูกจ้างอื่น ๆ				Division of industry			
		ชาย	หญิง	เงินเดือน		รวม		ผู้ปฏิบัติงานมีฝีมือ		ผู้ปฏิบัติงานไม่มีฝีมือ		Other employees		รวม	หญิง				
				Male	Female	Unpaid workers	Total	Skill labour	Unskill labour	Male	Female	Male	Female				Male	Female	
รวม	6,374	21,790	13,153	8,361	3,346	5,015	13,325	8,113	12,326	4,688	7,638	999	524	475	104	79	25	Total	
10 การผลิตผลิตภัณฑ์อาหาร	1,360	5,215	2,491	2,724	1,132	994	3,023	1,304	1,719	2,303	935	1,368	720	369	351	66	55	11	Manufacture of food products
11 การผลิตเครื่องดื่ม	286	1,607	912	695	494	266	1,113	646	467	1,014	579	435	99	67	32	-	-	-	Manufacture of beverages
12 การผลิตผลิตภัณฑ์เย็บ	242	905	454	451	338	193	540	247	293	535	244	291	5	3	2	27	14	13	Manufacture of tobacco products
13 การผลิตสิ่งทอ	395	1,263	111	1,152	426	54	372	837	57	780	820	53	767	17	4	13	-	-	Manufacture of textiles
14 การผลิตเสื้อผ้าเครื่องแต่งกาย	1,227	2,428	144	2,284	1,362	106	1,256	1,066	38	1,028	1,047	37	1,010	19	1	18	-	-	Manufacture of wearing apparels
15 การผลิตเครื่องหนังและผลิตภัณฑ์ที่เกี่ยวข้อง	39	502	97	406	48	14	34	455	83	372	455	83	372	-	-	-	-	-	Manufacture of leather and related products
16 การผลิตไม้และผลิตภัณฑ์จากไม้และไม้กอก (ยกเว้นเฟอร์นิเจอร์)	1,742	4,790	2,121	2,669	2,152	734	1,418	2,638	1,388	1,251	2,617	1,382	1,235	21	5	16	-	-	Manufacture of wood and products of wood of and cork (except furniture); manufacture articles of straw and plaiting materials
การผลิตสิ่งของจากฟางและวัสดุจากสานอื่น ๆ																			
17 การผลิตกระดาษและผลิตภัณฑ์กระดาษ	9	78	31	47	16	8	8	62	23	39	62	23	39	-	-	-	-	-	Manufacture of paper and paper products
18 การพิมพ์และการผลิตซ้ำสื่อบันทึกข้อมูล	24	93	58	35	29	18	12	63	40	23	58	35	23	5	-	-	-	-	Printing and reproduction of recorded media
19 การผลิตถ่านโค้กและผลิตภัณฑ์ที่ได้จากการถลุงแร่เหล็ก	2	D	D	D	D	D	D	D	D	D	D	D	D	-	-	-	-	-	Manufacture of coke and refined petroleum products
20 การผลิตเคมีภัณฑ์และผลิตภัณฑ์เคมี	29	570	43	527	42	19	23	528	24	504	515	18	496	13	5	8	-	-	Manufacture of chemicals and chemical products
21 การผลิตเภสัชภัณฑ์ เคมีภัณฑ์ที่ใช้รักษาโรค และผลิตภัณฑ์จากพืช และสัตว์ที่ใช้รักษาโรค	13	99	36	63	17	11	6	82	25	57	82	25	57	-	-	-	-	-	Manufacture of pharmaceuticals, medicinal chemical and botanical products
22 การผลิตผลิตภัณฑ์ยางและพลาสติก	12	16	12	4	16	12	4	-	-	-	-	-	-	-	-	-	-	-	Manufacture of rubber and plastic products
23 การผลิตผลิตภัณฑ์อื่น ๆ ที่ทำงานแร่โลหะ	115	597	429	167	180	112	68	411	312	99	357	265	91	55	46	8	6	6	Manufacture of other non-metallic mineral products
24 การผลิตโลหะขั้นพื้นฐาน	1	D	D	-	D	D	-	D	D	-	D	D	-	-	-	-	-	-	Manufacture of basic metals
25 การผลิตผลิตภัณฑ์โลหะประติรูป (ยกเว้นเครื่องจักรและอุปกรณ์)	286	656	597	59	356	300	56	296	293	3	293	293	-	3	-	3	4	4	Manufacture of fabricated metal products(except machinery and equipment)

ตาราง 4 คนทำงานในสถานประกอบการอุตสาหกรรมผลิตในปี 2554 จำแนกตามสถานภาพการทำงาน เพศ และหมวดหมู่อุตสาหกรรม (ต่อ)

TABLE 4 PERSONS ENGAGED IN MANUFACTURING ESTABLISHMENTS IN 2011 BY WORK STATUS, SEX AND DIVISION OF INDUSTRY (cont'd)

หมวดหมู่อุตสาหกรรม	จำนวน สถาน- ประกอบการ	รวม		ไม่ทำงานโดยไม่ได้รับค่าจ้าง		ลูกจ้างในกรรมสิทธิ์การผลิต		ลูกจ้างอื่น ๆ		Division of industry									
		ชาย	หญิง	เงินเดือน		ผู้ปฏิบัติงานมีฝีมือ		Other employees											
				รวม	หญิง	รวม	ชาย	รวม	ชาย		หญิง								
		Total	Unpaid workers	Skill labour	Unskill labour	Total	Male	Female	Total		Male	Female							
26 การผลิตผลิตภัณฑ์คอมพิวเตอร์ อิเล็กทรอนิกส์ และอุปกรณ์ที่ใช้ในทางทันตศาสตร์	1	D	-	D	-	-	-	-	-	-	-	Manufacture of computers, electronic and optical products							
28 การผลิตเครื่องจักรและเครื่องมือ ซึ่งมีได้จัดประเภทไว้ในที่อื่น	1	D	-	D	-	-	-	-	-	-	-	Manufacture of machinery and equipment, n.e.c							
29 การผลิตยานยนต์ รถพ่วง และรถกึ่งพ่วง	11	21	16	5	17	12	5	4	4	-	-	Manufacture of motor vehicles, trailers and semi-trailers							
31 การผลิตเฟอร์นิเจอร์	68	332	163	169	69	47	22	263	116	147	140	6	6	Manufacture of furniture					
32 การผลิตผลิตภัณฑ์อื่น ๆ	441	1,796	423	1,373	558	227	331	1,237	195	1,041	1,203	179	1,024	33	16	17	1	1	Other manufacturing
33 การซ่อมและการติดตั้งเครื่องจักรและอุปกรณ์	44	78	66	13	60	48	13	18	18	-	18	-	-	-	-	-	-	-	Repair and installation of machinery and equipment
37 การจัดการน้ำเสีย	10	20	16	4	18	14	4	3	3	-	-	-	3	3	-	-	-	-	Sewerage
38 การเก็บรวบรวมของเสีย การบำบัด และการกำจัดของเสีย	16	703	397	306	30	14	16	673	383	290	673	383	290	-	-	-	-	-	Waste collection, treatment and disposal activities; materials recovery

หมายเหตุ : D หมายถึง ตัวเลขที่ไม่เปิดเผย

Note : D means disclosure prohibited.

ที่มา : สำนักระเบียงและอุตสาหกรรม จังหวัด พะเยา สำนักงานสถิติแห่งชาติ กระทรวงเทคโนโลยีสารสนเทศและการสื่อสาร

Source : The 2012 Business and Industrial Census : Manufacturing Industry, Phayao Province, National Statistical Office, Ministry of Information and Communication Technology .

ตาราง 5 จำนวนสถานประกอบการอุตสาหกรรมผลิต จำนวนคนงานทั้งหมด จำนวนชั่วโมงทำงานต่อสัปดาห์ จำนวนชั่วโมงทำงานเฉลี่ยต่อวันของลูกจ้าง และหน่วยย่อยอุตสาหกรรม (ต่อ)

TABLE 5 NUMBER OF MANUFACTURING ESTABLISHMENTS BY WORKING DAYS PER WEEK, WORKING HOURS PER DAY OF EMPLOYEES AND DIVISION OF INDUSTRY (cont'd)

หน่วยย่อยอุตสาหกรรม	จำนวน สถาน ประกอบการ Number of establishments	คนทำงานที่ไม่ได้รับค่าจ้าง/เงินเดือน Unpaid workers			ลูกจ้างในกรรมสิทธิ์การผลิต Operatives			ลูกจ้างอื่น ๆ Other employees			Division of Industry					
		จำนวนชั่วโมงทำงานต่อสัปดาห์			จำนวนชั่วโมงทำงานต่อสัปดาห์			จำนวนชั่วโมงทำงานต่อสัปดาห์								
		Number of working days per week	Number of working hours per day	Number of working days per week	Number of working hours per day	Number of working days per week	Number of working hours per day	Number of working days per week	Number of working hours per day							
		< 5	6	7	< 8	8 - 10	11 - 12	< 5	6	7	< 5	6	7	8 - 10		
23 การผลิตผลิตภัณฑ์จากเยื่อ ที่จากเยื่อกระดาษ	115	30	35	46	20	92	-	20	35	30	11	73	-	1	1	Manufacture of other non-metallic mineral products
24 การผลิตโลหะขั้นมูลฐาน	1	-	-	D	-	D	-	-	-	D	-	D	-	-	-	Manufacture of basic metals
25 การผลิตเหล็กกล้าและเหล็กหล่อ (ยกเว้นเครื่องจักรและอุปกรณ์)	286	54	50	182	71	214	1	16	51	69	9	128	-	4	4	Manufacture of fabricated metal products (excepts machinery and equipment)
26 การผลิตเหล็กกล้าชนิดท่อและท่อเชื่อม อิเล็กทรอนิกส์ และอุปกรณ์ที่ใช้ในทางวิทยาศาสตร์	1	-	D	-	D	-	-	-	-	-	-	-	-	-	-	Manufacture of computers, electronic and optical products
28 การผลิตเครื่องจักรและเครื่องมือ ซึ่งมีใช้ประกอบการให้บริการ	1	-	D	-	-	D	-	-	-	-	-	-	-	-	-	Manufacture of machinery and equipment, n.e.c
29 การผลิตยานยนต์ รถพ่วง และรถกึ่งพ่วง	11	1	3	7	2	9	-	-	-	3	-	3	-	-	-	Manufacture of motor vehicles, trailers and semi-trailers
31 การผลิตเฟอร์นิเจอร์	68	18	23	19	8	51	-	10	10	17	6	32	-	-	-	Manufacture of furniture
32 การผลิตผลิตภัณฑ์อื่น ๆ	441	107	54	279	201	239	-	51	25	62	49	88	-	1	1	Other manufacturing
33 การซ่อมแซมการติดตั้งเครื่องจักรและอุปกรณ์	44	2	19	24	4	40	-	-	9	-	-	9	-	-	-	Repair and installation of machinery and equipment
37 การจัดการน้ำเสีย	10	8	-	3	3	8	-	1	-	-	-	1	-	-	-	Sewerage
38 การเก็บรวบรวมของเสียการบำบัด และการกำจัดของเสีย รวมถึงการนำของเสียกลับมาใช้ใหม่	16	11	3	2	8	8	-	11	2	2	8	7	-	-	-	Waste collection, treatment and disposal activities; materials recovery

หมายเหตุ : D หมายถึง ตัวเลขที่ไม่ได้เผยแพร่

Note : D means disclosure prohibited.

ที่มา : สำนักงานปลัดกระทรวงอุตสาหกรรม พ.ศ.2555 ; อุตสาหกรรมผลิต จังหวัด เพชรบูรณ์ สำนักงานสถิติแห่งชาติ กระทรวงเทคโนโลยีสารสนเทศและการสื่อสาร

Source : The 2012 Business and Industrial Census : Manufacturing Industry, Phayao Province, National Statistical Office, Ministry of Information and Communication Technology.

ตาราง 6 ค่าตอบแทนแรงงานในปี 2554 จำแนกตามหมวดอุตสาหกรรม
TABLE 6 REMUNERATION IN 2011 BY DIVISION OF INDUSTRY

หมวดอุตสาหกรรม	จำนวน สถาน- ประกอบการ	จำนวน ลูกจ้าง รวม	ผู้จ้างในกรรมวิธีการผลิต Operatives			ผู้จ้างอื่น ๆ Other employees			รวม Total	ค่าจ้าง เงินเดือน Wages salaries	ค่าล่วงเวลา โบนัส ฯลฯ Overtime bonus etc.	สวัสดิการและผลประโยชน์ตอบแทน Fringe benefits Others	เงินที่สถานประกอบการ จ่ายสมทบเข้ากองทุน เพื่อการประกันสังคม ฯลฯ Employer's contribution to social security	เงินที่สถานประกอบการ จ่ายสมทบเข้ากองทุน เพื่อการประกันสังคม ฯลฯ Employer's contribution to social security	Division of industry	
			จำนวน Number of establishments	จำนวน Total	ค่าจ้าง เงินเดือน Wages salaries	ค่าล่วงเวลา โบนัส ฯลฯ Overtime bonus etc.	สวัสดิการและผลประโยชน์ตอบแทน Fringe benefits Others	เงินที่สถานประกอบการ จ่ายสมทบเข้ากองทุน เพื่อการประกันสังคม ฯลฯ Employer's contribution to social security								เงินที่สถานประกอบการ จ่ายสมทบเข้ากองทุน เพื่อการประกันสังคม ฯลฯ Employer's contribution to social security
			จำนวน Number of establishments	จำนวน Total	ค่าจ้าง เงินเดือน Wages salaries	ค่าล่วงเวลา โบนัส ฯลฯ Overtime bonus etc.	สวัสดิการและผลประโยชน์ตอบแทน Fringe benefits Others	เงินที่สถานประกอบการ จ่ายสมทบเข้ากองทุน เพื่อการประกันสังคม ฯลฯ Employer's contribution to social security								เงินที่สถานประกอบการ จ่ายสมทบเข้ากองทุน เพื่อการประกันสังคม ฯลฯ Employer's contribution to social security
รวม	6,374	13,429	544,685.8	536,604.9	523,262.5	3,759.9	1,293.8	1,759.3	6,529.4	240.2	90	94.1	227.0	Total		
10 การผลิตสินค้าอาหาร	1,360	3,089	165,498.3	161,125.8	153,390.4	2,104.8	1,210.2	919.1	3,501.3	214.2	9.0	94.1	92.4	Manufacture of food products		
11 การผลิตเครื่องดื่ม	286	1,113	39,779.0	39,779.0	39,757.2	-	-	-	21.8	-	-	-	-	Manufacture of beverages		
12 การผลิตสินค้าขั้นต้น	242	567	30,963.9	27,849.9	26,630.7	38.4	-	-	1,180.9	-	-	-	79.9	Manufacture of tobacco products		
13 การผลิตสิ่งทอ	395	837	19,428.1	19,428.1	19,401.4	7.2	-	-	19.5	-	-	-	-	Manufacture of textiles		
14 การผลิตเสื้อผ้าเครื่องแต่งกาย	1,227	1,066	57,407.1	57,407.1	54,583.3	1,094.2	21.6	824.2	883.9	-	-	-	-	Manufacture of wearing apparel		
15 การผลิตเครื่องหนังและผลิตภัณฑ์ที่เกี่ยวข้อง	39	455	44,193.9	44,193.9	43,707.1	346.0	-	-	140.8	-	-	-	-	Manufacture of leather and related products		
16 การผลิตไม้และผลิตภัณฑ์จากไม้ และไม้ฉาก (ยกเว้นเฟอร์นิเจอร์)	1,742	2,638	70,962.3	70,962.3	70,886.7	49.3	-	-	26.3	-	-	-	-	Manufacture of wood and products of wood and cork (except furniture); manufacture of articles of straw and plaiting materials		
17 การเลือกกระดาษและผลิตภัณฑ์กระดาษ	9	62	1,801.1	1,801.1	1,798.1	3.0	-	-	0.0	-	-	-	-	Manufacture of paper and paper products		
18 การพิมพ์และการผลิตสิ่งสื่อที่บันทึกข้อมูล	24	63	4,719.4	4,719.4	4,416.4	60.0	-	-	242.9	-	-	-	-	Printing and reproduction of recorded media		
19 การผลิตถ่านโค้กและผลิตภัณฑ์ได้จาก ที่ไดจากการถลุงแร่เหล็ก	2	D	D	D	D	-	-	-	-	-	-	-	-	Manufacture of coke and refined petroleum products		
20 การผลิตเคมีภัณฑ์และผลิตภัณฑ์เคมี	29	528	12,062.0	12,062.0	12,062.0	-	-	-	0.0	-	-	-	-	Manufacture of chemicals and chemical products		
21 การผลิตเภสัชภัณฑ์ เคมีภัณฑ์ที่ใช้รักษาโรค และผลิตภัณฑ์จากพืชและสัตว์ที่ใช้รักษาโรค	13	82	1,109.0	1,109.0	1,109.0	-	-	-	-	-	-	-	-	Manufacture of pharmaceuticals, medicinal chemical and botanical products		
22 การผลิตสินค้าขั้นกลางพลาสติก	12	-	-	-	-	-	-	-	-	-	-	-	-	Manufacture of rubber and plastic products		
23 การผลิตสินค้าขั้นต้นอื่นๆ ที่ทำจากแร่โลหะ	115	417	23,180.2	22,806.2	22,598.7	38.1	-	-	169.4	26.0	-	-	54.7	Manufacture of other non-metallic mineral products		
24 การผลิตโลหะขั้นมูลฐาน	1	D	D	D	D	-	-	-	-	-	-	-	-	Manufacture of basic metals		

(หน่วยบาทใน Thousand Baht)

ตาราง 6 ค่าตอบแทนแรงงานในปี 2554 จำแนกตามหมวดอุตสาหกรรม (ต่อ)

TABLE 6 REMUNERATION IN 2011 BY DIVISION OF INDUSTRY (cont'd)

หมวดอุตสาหกรรม	จำนวน สถาน- ประกอบการ	จำนวน ลูกจ้าง employees	รวม Total	ลูกจ้างในกรรมวิธีการผลิต Operatives				ลูกจ้างอื่น ๆ Other employees				เงินที่สถานประกอบการ จ่ายสมทบเข้ากองทุน เพื่อการประกันสังคมฯ Employer's contribution to social security	เงินที่สถานประกอบการ จ่ายสมทบเข้ากองทุน เพื่อการประกันสังคมฯ Employer's contribution to social security	Division of industry
				ค่าจ้าง เงินเดือน	ค่าจ้าง โบนัส ฯลฯ	ค่าจ้าง โอเวอร์ไทม์ bonus etc.	ค่าจ้าง สวัสดิการและผลประโยชน์ตอบแทน อื่น ๆ	ค่าจ้าง เงินเดือน	ค่าจ้าง โบนัส ฯลฯ	ค่าจ้าง โอเวอร์ไทม์ bonus etc.	ค่าจ้าง สวัสดิการและผลประโยชน์ตอบแทน อื่น ๆ			
25 การผลิตสินค้าโลหะประดิษฐ์ (ยกเว้นเครื่องจักรและอุปกรณ์)	286	300	15,214.9	15,111.9	14,970.5	0.5	-	-	140.9	102.9	102.9	-	-	Manufacture of fabricated metal products (excepts machinery and equipment)
26 การผลิตผลิตภัณฑ์คอมพิวเตอร์ อิเล็กทรอนิกส์ และอุปกรณ์ที่ใช้ในทางศึกษาศาสตร์	1	-	-	-	-	-	-	-	-	-	-	-	-	Manufacture of computers, electronic and optical products
28 การผลิตเครื่องจักรและเครื่องมือ ซึ่งมีได้กับประเภทโรงงานอื่น	1	-	-	-	-	-	-	-	-	-	-	-	-	Manufacture of machinery and equipment, n.e.c
29 การผลิตยานยนต์ รถพ่วง และรถแทรกเตอร์	11	4	208.3	208.3	208.3	-	-	-	-	-	-	-	-	Manufacture of motor vehicles, trailers and semi-trailers
31 การผลิตเฟอร์นิเจอร์	68	263	10,864.6	10,864.6	10,744.3	16.0	32.0	16.0	56.3	-	-	-	-	Manufacture of furniture
32 การผลิตสินค้าอื่น ๆ	441	1,238	31,936.7	31,819.2	31,689.2	2.4	30.0	-	97.7	117.5	117.5	-	-	Other manufacturing
33 การซ่อมและการติดตั้งเครื่องจักรและอุปกรณ์	44	18	1,096.2	1,096.2	1,048.6	-	-	-	47.6	-	-	-	-	Repair and installation of machinery and equipment
37 การจัดการน้ำเสีย	10	3	90.0	90.0	90.0	-	-	-	-	-	-	-	-	Sewerage
38 การเก็บรวบรวมของเสีย การบำบัด และการกำจัดของเสีย รวมถึง การนำของเสียกลับมาใช้ใหม่	16	673	13,832.9	13,832.9	13,832.9	-	-	-	0.0	-	-	-	-	Waste collection, treatment and disposal activities; materials recovery

หมายเหตุ : D หมายถึง ค้นหาค่าไม่ได้

Note : D means disclosure prohibited.

ที่มา : สำนักธุรกิจและอุตสาหกรรม พ.ศ.2555 : อุตสาหกรรมผลิต จังหวัด พะเยา สำนักงานสถิติแห่งชาติ กระทรวงเทคโนโลยีสารสนเทศและการสื่อสาร

Source : The 2012 Business and Industrial Census : Manufacturing Industry, Phayao Province, National Statistical Office, Ministry of Information and Communication Technology.

ตาราง 7 จำนวนและร้อยละของสถานประกอบการอุตสาหกรรมผลิต จำนวนตามอัตราการที่ใช้กำลังการผลิตต่อปี 2554 และหมวดย่อยอุตสาหกรรม

TABLE 7 NUMBER AND PERCENTAGE OF MANUFACTURING ESTABLISHMENTS BY PERCENTAGE OF CAPACITY UTILIZATION IN 2011 AND DIVISION OF INDUSTRY

หมวดย่อยอุตสาหกรรม	อัตราการใช้กำลังการผลิตต่อปี 2554 Percentage of capacity utilization in 2011													เฉลี่ยต่อสถาน- ประกอบการ Average per establishment	Division of industry												
	จำนวนสถานประกอบการ																										
	< 10	10 - 19	20 - 29	30 - 39	40 - 49	50 - 59	60 - 69	70 - 79	80 - 89	90 - 99	>100	Total															
จำนวน Number	ร้อยละ %	จำนวน Number	ร้อยละ %	จำนวน Number	ร้อยละ %	จำนวน Number	ร้อยละ %	จำนวน Number	ร้อยละ %	จำนวน Number	ร้อยละ %	จำนวน Number	ร้อยละ %	จำนวน Number	ร้อยละ %												
รวม	6,374	100.0	39	0.6	13	0.2	36	0.6	92	1.4	36	0.6	449	7.1	344	5.4	552	8.7	801	12.6	138	2.2	3,874	60.8	86.8	Total	
10 การผลิตผลิตภัณฑ์อาหาร	1,360	100.0	32	2.3	9	0.7	7	0.5	15	1.1	2	0.1	74	5.4	125	9.2	71	5.2	91	6.7	61	4.5	875	64.3	86.4	Manufacture of food products	
11 การผลิตเครื่องดื่ม	286	100.0	-	-	-	-	-	-	-	-	-	-	2	0.8	11	3.9	14	5.0	33	11.6	12	4.2	213	74.5	93.8	Manufacture of beverages	
12 การผลิตผลิตภัณฑ์ยาสูบ	242	100.0	-	-	-	-	-	-	-	-	-	-	-	-	-	-	48	19.8	49	20.3	-	-	145	59.9	90.0	Manufacture of tobacco products	
13 การผลิตสิ่งทอ	395	100.0	-	-	3	0.8	-	-	39	10.0	-	-	19	4.8	27	6.9	47	12.0	25	6.2	-	-	235	59.4	82.6	Manufacture of textiles	
14 การผลิตเสื้อผ้าเครื่องแต่งกาย	1,227	100.0	-	-	-	-	11	0.9	-	-	10	0.9	54	4.4	86	7.0	108	8.8	285	23.2	28	2.3	645	52.6	86.5	Manufacture of wearing apparel	
15 การผลิตเครื่องหนัง และผลิตภัณฑ์ที่เกี่ยวข้อง	39	100.0	-	-	-	-	-	-	-	-	-	-	3	6.6	1	3.5	9	23.3	5	13.1	4	9.2	17	44.4	85.2	Manufacture of leather and related products	
16 การผลิตไม้และผลิตภัณฑ์จากไม้ และไม้ก๊อก (ยกเว้นเฟอร์นิเจอร์)	1,742	100.0	-	-	-	-	6	0.3	-	-	6	0.3	259	14.9	10	0.6	129	7.4	173	9.9	8	0.4	1,157	66.4	88.5	Manufacture of wood and products of wood and cork (except furniture); manufacture of articles of straw and plaiting materials	
17 การผลิตกระดาษและผลิตภัณฑ์กระดาษ	9	100.0	-	-	-	-	-	-	-	-	-	-	1	11.1	-	-	-	-	3	33.3	1	11.1	4	44.4	86.7	Manufacture of paper and paper products	
18 การพิมพ์และการผลิตซ้ำ	24	100.0	-	-	-	-	-	-	-	-	-	-	-	-	-	-	-	-	2	6.8	-	-	22	93.3	98.7	Printing and reproduction of recorded media	
19 การผลิตถ่านโค้กและผลิตภัณฑ์ที่ได้จากการถลุงแร่เหล็ก	2	100.0	-	-	-	-	-	-	-	-	1	50.0	-	-	1	50.0	-	-	-	-	-	-	-	-	50.0	50.0	Manufacture of coke and refined petroleum products
20 การผลิตเคมีภัณฑ์และผลิตภัณฑ์เคมี	29	100.0	-	-	-	-	1	3.5	2	6.9	3	11.0	1	3.5	3	11.0	3	11.0	1	3.5	-	-	14	49.7	75.8	Manufacture of chemicals and chemical products	
21 การผลิตเภสัชภัณฑ์เคมีภัณฑ์ที่ใช้รักษาโรคและผลิตภัณฑ์ที่ใช้รักษาโรค	13	100.0	-	-	-	-	-	-	-	-	-	-	3	21.8	-	-	1	7.7	-	-	-	-	9	70.5	86.8	Manufacture of pharmaceuticals, medicinal chemical and botanical products	
22 การผลิตผลิตภัณฑ์ยางและพลาสติก	12	100.0	-	-	-	-	1	11.5	-	-	-	-	-	-	-	-	1	11.5	1	11.5	-	-	8	65.6	85.5	Manufacture of rubber and plastic products	
23 การผลิตผลิตภัณฑ์อื่น ๆ ที่ทำจากแร่โลหะ	115	100.0	-	-	-	-	3	2.2	2	1.7	3	2.7	10	9.1	8	7.2	12	10.1	13	11.3	7	5.7	58	50.1	83.2	Manufacture of other non-metallic mineral product	

ตาราง 7 จำนวนและร้อยละของสถานประกอบการอุตสาหกรรมผลิต จำนวนตามอัตราการที่ใช้กำลังการผลิตต่อปี 2554 และหมวดย่อยอุตสาหกรรม (ต่อ)

TABLE 7 NUMBER AND PERCENTAGE OF MANUFACTURING ESTABLISHMENTS BY PERCENTAGE OF CAPACITY UTILIZATION IN 2011 AND DIVISION OF INDUSTRY (cont'd)

หมวดย่อยอุตสาหกรรม	อัตราการที่ใช้กำลังการผลิตต่อปี 2554 Percentage of capacity utilization in 2011													เฉลี่ยต่อสถาน- ประกอบการ Average per establishment	Division of industry							
	จำนวนสถานประกอบการ Number of establishments																					
	< 10	10 - 19	20 - 29	30 - 39	40 - 49	50 - 59	60 - 69	70 - 79	80 - 89	90 - 99	> 100	ร้อยละ %										
จำนวน Number	จำนวน Number	จำนวน Number	จำนวน Number	จำนวน Number	จำนวน Number	จำนวน Number	จำนวน Number	จำนวน Number	จำนวน Number	จำนวน Number	จำนวน Number	จำนวน Number	จำนวน Number	จำนวน Number	จำนวน Number	ร้อยละ %						
ร้อยละ %	ร้อยละ %	ร้อยละ %	ร้อยละ %	ร้อยละ %	ร้อยละ %	ร้อยละ %	ร้อยละ %	ร้อยละ %	ร้อยละ %	ร้อยละ %	ร้อยละ %	ร้อยละ %	ร้อยละ %	ร้อยละ %	ร้อยละ %	ร้อยละ %						
24 การผลิตโลหะขั้นพื้นฐาน	1													1	100.0		Manufacture of basic metals					
25 การผลิตผลิตภัณฑ์โลหะประดิษฐ์ ยกเว้นเครื่องจักร และอุปกรณ์	286	7	2.5				9	3.2	6	2.1			41	14.3	6	2.0	159	55.8	84.4	Manufacture of fabricated metal products (excepts machinery and equipment)		
26 การผลิตผลิตภัณฑ์คอมพิวเตอร์ อิเล็กทรอนิกส์ และอุปกรณ์ที่ใช้ ในทางทัศนศาสตร์	1																1	100.0	100.0	Manufacture of computers, electronic and optical products		
28 การผลิตเครื่องจักร และเครื่องมือ ซึ่งมีได้จัดประเภทไว้ในที่อื่น	1																1	100.0	100.0	Manufacture of machinery and equipment, n.e.c		
29 การผลิตยานยนต์ รถพ่วง และรถถัง	11												1	11.7	3	23.4	7	64.9	92.4	Manufacture of motor vehicles, trailers and semi-trailers		
31 การผลิตเฟอร์นิเจอร์	68						3	3.7	6	8.9			9	12.6	6	8.9	33	48.5	80.7	Manufacture of furniture		
32 การผลิตผลิตภัณฑ์อื่น ๆ	441						1	0.2	12	2.6			60	13.6	4	1.0	238	54.0	84.2	Other manufacturing		
33 การซ่อมและการติดตั้ง เครื่องจักรและอุปกรณ์	44								3	6.0			4	10.0	6	14.6	19	43.6	80.5	Repair and installation of machinery and equipment		
37 การจัดการน้ำเสีย	10																1	12.5		9	87.5	Severage
38 การเก็บรวบรวมของเสีย การบำบัด และการกำจัดของเสีย รวมถึงการนำของเสียกลับมาใช้ใหม่	16								1	6.3			2	12.5	1	6.3	4	25.0	66.6	66.6	Waste collection, treatment and disposal activities; materials recovery	

ที่มา : สำนักธุรกิจและอุตสาหกรรม พ.ศ.2555 : อุตสาหกรรมการผลิต จังหวัด พะเยา สำนักงานสถิติแห่งชาติ กระทรวงเทคโนโลยีสารสนเทศและการสื่อสาร

Source : The 2012 Business and Industrial Census : Manufacturing Industry, Phayao Province, National Statistical Office, Ministry of Information and Communication Technology.

ตาราง 8 มูลค่าวัตถุดิบและวัสดุประกอบฯ และสินค้าคงเหลือต้นปีและปลายปี 2554 จำแนกตามหมวดย่อยอุตสาหกรรม

TABLE 8 VALUE OF STOCKS AT THE BEGINNING AND THE END OF 2011 BY DIVISION OF INDUSTRY

จำนวน สถาน- ประกอบการ Number of establishments	มูลค่า ณ ต้นปี 2554 At the beginning of 2011				มูลค่า ณ ปลายปี 2554 At the end of 2011				Division of industry			
	รวม Total	วัตถุดิบ และ วัสดุประกอบฯ Materials and components	สินค้า ระหว่าง ผลิต Work in progress	สินค้า สำเร็จรูป Finished goods	สินค้าที่ซื้อมา จำหน่ายใน สภาพเดิม Goods purchased for resale	รวม Total	วัตถุดิบ และ วัสดุประกอบฯ Materials and components	สินค้า ระหว่าง ผลิต Work in progress		สินค้า สำเร็จรูป Finished goods	สินค้าที่ซื้อมา จำหน่ายใน สภาพเดิม Goods purchased for resale	
	รวม	1,091,112.4	855,371.7	98,816.3	131,224.9	1,092,212.7	823,956.1	111,871.0	149,512.0	6,873.7	Total	
10	การผลิตสินค้าอาหาร	1,360	919,871.7	749,953.5	76,326.5	93,570.4	21.4	974,127.8	767,910.2	13.2	Manufacture of food products	
11	การผลิตเครื่องดื่ม	286	12,125.3	6,828.7	1,589.1	3,707.5	-	9,411.5	3,398.4	4,369.6	Manufacture of beverages	
12	การผลิตผลิตภัณฑ์ยาสูบ	242	6,659.3	5,529.7	400.0	709.6	-	6,401.7	5,596.9	504.8	Manufacture of tobacco products	
13	การผลิตสิ่งทอ	395	5,023.1	3,029.5	416.4	1,564.7	12.5	2,093.3	839.0	273.3	Manufacture of textiles	
14	การผลิตเสื้อผ้าเครื่องแต่งกาย	1,227	33,073.6	18,251.9	4,891.0	9,639.9	290.8	21,080.8	9,463.7	2,639.3	Manufacture of wearing apparel	
15	การผลิตเครื่องหนังและผลิตภัณฑ์ที่เกี่ยวข้อง	39	6,247.9	4,942.5	1,075.0	218.5	12.0	1,804.8	536.2	1,086.2	Manufacture of leather and related products	
16	การผลิตไม้และผลิตภัณฑ์จากไม้และไม้ก๊อก (ยกเว้นเฟอร์นิเจอร์) การผลิตสิ่งของจากพ่าง และวัสดุจากसानอื่นๆ	1,742	15,858.1	11,809.1	488.0	3,372.0	189.0	9,895.0	5,979.2	440.2	Manufacture of wood and products of wood and cork (except furniture); manufacture of articles of straw and plaiting materials	
17	การผลิตกระดาษและผลิตภัณฑ์กระดาษ	9	95.6	69.0	4.0	22.6	-	58.0	37.0	1.0	20.0	Manufacture of paper and paper products
18	การพิมพ์และการผลิตซ้ำสื่อบันทึกข้อมูล	24	1,815.8	1,764.7	30.9	0.8	19.4	522.9	385.9	40.2	80.7	Printing and reproduction of recorded media
19	การผลิตน้ำมันก๊าดและผลิตภัณฑ์ ที่ใช้จากการกลั่นปิโตรเลียม	2	D	D	D	D	-	D	D	D	D	Manufacture of coke and refined petroleum products
20	การผลิตเคมีภัณฑ์และผลิตภัณฑ์เคมี	29	1,385.9	1,190.7	124.7	70.5	-	1,568.9	461.5	319.2	788.1	Manufacture of chemicals and chemical products
21	การผลิตเภสัชภัณฑ์ เคมีภัณฑ์ที่ใช้รักษาโรค และผลิตภัณฑ์จากพืชและสัตว์ที่ใช้รักษาโรค	13	89.3	71.0	3.0	15.3	-	29.2	12.4	1.4	15.5	Manufacture of pharmaceuticals, medicinal chemical and botanical products
22	การผลิตผลิตภัณฑ์ยางและพลาสติก	12	230.7	157.8	1.4	71.6	-	171.4	123.5	-	47.9	Manufacture of rubber and plastic products
23	การผลิตผลิตภัณฑ์อื่น ๆ ที่ทำงานแร่โลหะ	115	48,666.2	26,848.4	4,102.5	13,090.4	4,625.0	35,047.4	13,418.6	4,631.6	10,872.2	Manufacture of other non-metallic mineral products

(พันบาท In Thousand Baht)

ตาราง 8 มูลค่าวัตถุดิบและวัสดุประกอบ และสินค้าคงเหลือต้นปีและปลายปี 2554 จำแนกตามหมวดยอดอุตสาหกรรม (ต่อ)

TABLE 8 VALUE OF STOCKS AT THE BEGINNING AND THE END OF 2011 BY DIVISION OF INDUSTRY (cont'd)

จำนวน สถาน- ประกอบการ Number of establishments	มูลค่า ณ ต้นปี 2554 At the beginning of 2011				มูลค่า ณ ปลายปี 2554 At the end of 2011				Division of industry	
	รวม Total	วัตถุดิบ และ วัสดุประกอบฯ Materials and components	สินค้า ระหว่าง ผลิต Work in progress	สินค้า สำเร็จรูป Finished goods	สินค้าที่ซื้อมา จำหน่ายใน สภาพเดิม Goods purchased for resale	รวม Total	วัตถุดิบ และ วัสดุประกอบฯ Materials and components	สินค้า ระหว่าง ผลิต Work in progress		สินค้า สำเร็จรูป Finished goods
24 การผลิตโลหะขั้นพื้นฐาน	1	D	D	-	-	-	D	-	-	Manufacture of basic metals
25 การผลิตเหล็กกล้าและเหล็กหล่อ (ยกเว้นเครื่องจักรและอุปกรณ์)	286	24,479.1	15,015.2	8,135.1	1,328.9	-	22,309.9	8,467.6	1,493.8	Manufacture of fabricated metal products (excepts machinery and equipment)
26 การผลิตเหล็กกล้าพร้อมท่อรีดรีดหรือท่อรีดรีด และอุปกรณ์ที่ใช้ในทางทันตศาสตร์	1	D	D	-	-	-	D	-	-	Manufacture of computers, electronic and optical products
28 การผลิตเครื่องจักรและเครื่องมือ ซึ่งมีได้จับประเภทอื่นที่อื่น	1	D	D	-	-	-	D	-	-	Manufacture of machinery and equipment, n.e.c
29 การผลิตยานยนต์ รถพ่วง และรถกึ่งพ่วง	11	1,095.4	929.7	62.9	102.9	-	517.2	136.5	199.3	Manufacture of motor vehicles, trailers and semi-trailers
31 การผลิตเฟอร์นิเจอร์	68	6,562.1	3,855.3	382.1	1,844.7	480.0	3,369.2	819.8	898.6	Manufacture of furniture
32 การผลิตเหล็กกล้าชนิดอื่น ๆ	441	6,168.3	3,805.2	678.7	1,635.0	49.4	2,632.1	325.2	1,090.6	Other manufacturing
33 การซ่อมและการติดตั้งเครื่องจักรและอุปกรณ์	44	1,077.9	956.4	22.8	98.8	-	739.6	35.0	118.6	Repair and installation of machinery and equipment
37 การจัดการน้ำเสีย	10	24.6	24.6	-	-	-	4.9	-	-	Sewerage
38 การเก็บรวบรวมของเสีย การบำบัด และ การกำจัดของเสีย รวมถึงการนำของเสียกลับมาใช้ใหม่	16	456.4	253.8	65.5	137.1	-	283.2	48.5	193.3	Waste collection, treatment and disposal activities; materials recovery

หมายเหตุ : D หมายถึง ตัวเลขที่ไม่เปิดเผย

Note : D means disclosure prohibited.

ที่มา : สำนักงานธุรกิจและอุตสาหกรรม จังหัด พะเยา สำนักงานสถิติแห่งชาติ กระทรวงเทคโนโลยีสารสนเทศและการสื่อสาร

Source : The 2012 Business and Industrial Census : Manufacturing Industry, Phayao Province, National Statistical Office, Ministry of Information and Communication Technology.

ตาราง 9 ส่วนเปลี่ยนแปลงของมูลค่าวัตถุดิบและวัสดุประกอบฯ และสินค้าคงเหลือในปี 2554 จำแนกตามหมวดย่อยอุตสาหกรรม

TABLE 9 CHANGE IN VALUE OF STOCKS IN 2011 BY DIVISION OF INDUSTRY

หมวดย่อยอุตสาหกรรม	จำนวนสถาน-ประกอบการ Number of establishments	ส่วนเปลี่ยนแปลงของมูลค่าวัตถุดิบและวัสดุประกอบฯ และสินค้าคงเหลือ Change in value of stocks					Division of industry
		รวม Total	วัตถุดิบและวัสดุประกอบฯ Materials and components	สินค้าระหว่างผลิต Work in progress	สินค้าสำเร็จรูป Finished goods	สินค้าที่ซื้อมา Goods purchased for resale	
รวม	6,374	1,100.3	-31,415.7	13,054.7	18,287.1	1,174.2	Total
10 การผลิตผลิตภัณฑ์อาหาร	1,360	54,256.1	17,956.7	14,320.0	21,987.7	-8.2	Manufacture of food products
11 การผลิตเครื่องดื่ม	286	-2,713.8	-3,430.3	54.6	662.0	-	Manufacture of beverages
12 การผลิตผลิตภัณฑ์ยาสูบ	242	-237.6	67.2	-100.0	-204.8	-	Manufacture of tobacco products
13 การผลิตสิ่งทอ	395	-2,929.8	-2,190.5	-143.1	-608.1	11.9	Manufacture of textiles
14 การผลิตเสื้อผ้าเครื่องแต่งกาย	1,227	-11,992.9	-8,788.3	-2,251.7	-885.8	-67.1	Manufacture of wearing apparels
15 การผลิตเครื่องหนัง และผลิตภัณฑ์ที่เกี่ยวข้อง	39	-4,443.1	-4,406.4	11.2	-48.0	-	Manufacture of leather and related products
16 การผลิตไม้และผลิตภัณฑ์จากไม้ และไม่ก๊อกลูกไม้ (ยกเว้นเฟอร์นิเจอร์) การผลิตสิ่งของจากพางและวัสดุที่สานอื่น ๆ	1,742	-5,963.1	-5,829.9	-47.8	-17.6	-67.8	Manufacture of wood and products of wood and cork (except furniture); manufacture of articles of straw and plaiting materials
17 การผลิตกระดาษและผลิตภัณฑ์กระดาษ	9	-37.7	-32.1	-3.0	-2.6	-	Manufacture of paper and paper products
18 การพิมพ์และการผลิตสิ่งพิมพ์ที่อื่น ๆ ที่เกี่ยวข้อง	24	-1,292.9	-1,378.8	9.3	79.8	-3.2	Printing and reproduction of recorded media
19 การผลิตถ่านโค้กและผลิตภัณฑ์ที่ได้จากการถลุงแร่เหล็ก	2	D	D	D	D	-	Manufacture of coke and refined petroleum products
20 การผลิตเคมีภัณฑ์และผลิตภัณฑ์เคมี	29	183.0	-729.2	194.6	717.6	-	Manufacture of chemicals and chemical products
21 การผลิตเภสัชภัณฑ์ เคมีภัณฑ์ที่ใช้รักษาโรค และผลิตภัณฑ์จากพืชและสัตว์ที่ใช้รักษาโรค	13	-60.1	-58.7	-1.6	0.2	-	Manufacture of pharmaceuticals, medicinal chemical and botanical products
22 การผลิตผลิตภัณฑ์ยางและพลาสติก	12	-59.3	-34.2	-1.4	-23.7	-	Manufacture of rubber and plastic products
23 การผลิตผลิตภัณฑ์อื่น ๆ ที่ทำจากแร่โลหะ	115	-13,618.8	-13,429.8	529.2	-2,218.2	1,500.0	Manufacture of other non-metallic mineral products
24 การผลิตโลหะขั้นมูลฐาน	1	D	D	-	-	-	Manufacture of basic metals

(พันบาท In Thousand Baht)

ตาราง 9 ส่วนเปลี่ยนแปลงของมูลค่าวัตถุดิบและวัสดุประกอบฯ และสินค้าคงเหลือในปี 2554 จำแนกตามหมวดของอุตสาหกรรม (ต่อ)

TABLE 9 CHANGE IN VALUE OF STOCKS IN 2011 BY DIVISION OF INDUSTRY (cont'd)

หมวดของอุตสาหกรรม	จำนวน สถาน- ประกอบการ	จำนวน ของ establishments	ส่วนเปลี่ยนแปลงของมูลค่าวัตถุดิบและวัสดุประกอบฯ และสินค้าคงเหลือ					สินค้าที่ซื้อ จำนวนในสภาพเดิม	Division of Industry
			รวม Total	วัตถุดิบและ วัสดุประกอบฯ Materials and components	สินค้าระหว่าง ผลิต Work in progress	สินค้า สำเร็จรูป Finished goods	สินค้าที่ซื้อ จำนวนในสภาพเดิม Goods purchased for resale		
25 การผลิตผลิตภัณฑ์โลหะประดิษฐ์ (ยกเว้นเครื่องจักรและอุปกรณ์)	286		-2,129.2	-2,626.6	332.5	165.0	-	Manufacture of fabricated metal products (excepts machinery and equipment)	
26 การผลิตผลิตภัณฑ์คอมพิวเตอร์ อีเล็คทรอนิกส์ และอุปกรณ์ที่ใช้ในทางทัศนศาสตร์	1		D	D	-	-	-	Manufacture of computers, electronic and optical products	
28 การผลิตเครื่องจักรและเครื่องมือ ซึ่งมีได้จดทะเบียนไว้ในที่อื่น	1		D	D	-	-	-	Manufacture of machinery and equipment, n.e.c	
29 การผลิตยานยนต์ รถพ่วง และรถกึ่งพ่วง	11		-578.2	-748.3	73.7	96.4	-	Manufacture of motor vehicles, trailers and semi-trailers	
31 การผลิตเฟอร์นิเจอร์	68		-3,192.9	-2,524.4	437.6	-946.1	-160.0	Manufacture of furniture	
32 การผลิตผลิตภัณฑ์อื่น ๆ	441		-3,536.2	-2,607.0	-353.5	-544.4	-31.3	Other manufacturing	
33 การซ่อมแซมการติดตั้งเครื่องจักรและอุปกรณ์	44		-338.3	-370.4	12.3	19.9	-	Repair and installation of machinery and equipment	
37 การจัดการน้ำเสีย	10		-19.8	-19.8	-	-	-	Sewerage	
38 การเก็บรวบรวมของเสีย การบำบัด และการกำจัดของเสีย	16		-173.3	-212.5	-17.0	56.2	-	Waste collection, treatment and disposal activities, materials recovery	
รวมถึงการนำเข้าของเสียกลับมาใช้ใหม่									

หมายเหตุ : D หมายถึง ตัวเลขที่ไม่เปิดเผย

Note : D means disclosure prohibited.

ที่มา : สำนักบริหารและอุตสาหกรรมผลิต จังหวัด พะเยา สำนักงานสถิติแห่งชาติ กระทรวงเทคโนโลยีสารสนเทศและการสื่อสาร

Source : The 2012 Business and Industrial Census : Manufacturing Industry, Phayao Province, National Statistical Office, Ministry of Information and Communication Technology.

(พันบาท In Thousand Baht)

ตาราง 10 ค่าใช้จ่ายเชิงของสถานประกอบการอุตสาหกรรมในปี 2554 จำแนกตามหมวดยอดอุตสาหกรรม

TABLE 10 TOTAL EXPENSES OF MANUFACTURING ESTABLISHMENTS IN 2011 BY DIVISION OF INDUSTRY

หมวดยอดอุตสาหกรรม	จำนวน สถาน- ประกอบการ Number of establishments	รวม Total	ค่าซื้อวัตถุดิบ และวัสดุประกอบ ที่ใช้ในการผลิต Purchase of materials and components	ค่าเชื้อเพลิง และค่าไฟฟ้า ที่ใช้ในการผลิต Cost of fuels, electricity used in production	ค่าติดตั้งซ่อมแซมและ บำรุงรักษาสินค้า ที่จำหน่ายได้มูลค่า Cost of repair and maintenance sales of goods of purchase	ค่าติดตั้งซ่อมแซมและ บำรุงรักษาเครื่องจักร เครื่องมือ Cost of repair and maintenance of machinery and equipment	ซื้อสินค้า ในสภาพเดิม Purchase of goods for resale	ค่าจ้างเหมายาจ่ายให้ สถานประกอบการ อื่นผลิตสินค้าให้ Cost of contract and commission work	ค่าใช้จ่าย ในการขาย Cost of sale	ค่าใช้จ่าย ในการบริหาร และดำเนินงาน Administrative expense	ค่าใช้จ่ายอื่น ๆ Other expenses	Division of industry
รวม	6,374	3,062,770.1	2,492,241.7	171,339.1	8,827.0	35,247.7	12,783.7	48.0	73,414.3	262,414.7	6,454.0	Total
การผลิตสิ่งทอ	1,360	2,319,425.6	2,007,610.0	103,655.1	7,707.7	18,665.4	204.3	-	62,000.9	113,692.7	5,909.6	Manufacture of food products
การผลิตเครื่องดื่ม	286	101,060.0	71,600.7	7,286.7	-	3,303.6	-	-	1,054.8	17,491.1	343.2	Manufacture of beverages
การผลิตผลิตภัณฑ์ยาสูบ	242	126,859.8	50,160.0	27,003.5	289.8	2,725.0	-	-	-	46,638.3	43.2	Manufacture of tobacco products
การผลิตสิ่งทอ	395	56,224.8	50,026.8	1,170.8	-	233.2	15.8	-	136.6	4,640.8	1.0	Manufacture of textiles
การผลิตเสื้อผ้าเครื่องแต่งกาย	1,227	92,291.6	62,519.8	5,669.3	20.0	1,985.1	-	-	4,024.5	18,072.9	-	Manufacture of wearing apparel
การผลิตเครื่องหนัง และผลิตภัณฑ์ที่เกี่ยวข้อง	39	11,681.2	9,916.6	466.2	-	170.3	12.0	-	72.0	1,044.1	-	Manufacture of leather and related products
การผลิตไม้และผลิตภัณฑ์จากไม้ และไม่ก้อยกเว้นเฟอร์นิเจอร์ การผลิต สิ่งของจากฟางและวัสดุจากสานอื่นๆ	1,742	100,153.5	64,678.1	8,833.7	-	1,017.4	1,979.1	-	2,602.5	21,025.3	17.5	Manufacture of wood and products of wood and cork (except furniture); manufacture of articles of straw and plaiting materials
การผลิตกระดาษและ ผลิตภัณฑ์กระดาษ	9	1,124.9	529.8	125.0	-	45.0	-	-	178.0	247.1	-	Manufacture of paper and paper products
การพิมพ์และการผลิตที่สืบบันทึกข้อมูล และการผลิตแผ่นดิสก์และผลิตภัณฑ์ ที่ได้จากการกลั่นปิโตรเลียม	24	10,365.8	6,082.5	968.2	28.1	1,036.3	-	-	423.3	1,827.4	-	Printing and reproduction of recorded media
การผลิตถ่านโค้กและผลิตภัณฑ์ ที่ได้จากการกลั่นปิโตรเลียม	2	D	D	D	-	-	-	-	-	D	-	Manufacture of coke and refined petroleum products
การผลิตเคมีภัณฑ์และผลิตภัณฑ์เคมี	29	7,683.3	5,508.3	1,099.1	-	60.6	-	48.0	127.2	840.1	-	Manufacture of chemicals and chemical products
การผลิตเภสัชภัณฑ์ เคมีภัณฑ์ที่ใช้ รักษาโรค และผลิตภัณฑ์จากพืช และสัตว์ที่ใช้รักษาโรค	13	851.0	534.7	24.6	-	-	-	-	6.1	285.6	-	Manufacture of pharmaceuticals, medicinal chemical and botanical products
การผลิตผลิตภัณฑ์ยางและพลาสติก การผลิตผลิตภัณฑ์อื่น ๆ ที่ทำจากแร่โลหะ	12	1,326.0	1,042.9	15.7	1.1	2.6	-	-	-	263.7	-	Manufacture of rubber and plastic products
	115	89,166.8	57,072.7	7,079.4	139.5	2,987.4	9,000.0	-	1,143.6	11,675.6	68.5	Manufacture of other non-metallic mineral products

(พันบาท In Thousand Baht)

ตาราง 10 ค่าใช้จ่ายที่สิ้นของสถานประกอบการอุตสาหกรรมผลิตในปี 2554 จำแนกตามหมวดย่อยอุตสาหกรรม (ต่อ)

TABLE 10 TOTAL EXPENSES OF MANUFACTURING ESTABLISHMENTS IN 2011 BY DIVISION OF INDUSTRY (cont'd)

จำนวน สถาน- ประกอบการ Number of establishments	รวม Total	ค่าซื้อวัตถุดิบ และวัสดุประกอบ ที่ใช้ในการผลิต Purchase of materials and components	ค่าเสื่อมลง และค่าไฟฟ้า ที่จ่ายในการผลิต Cost of fuels, electricity used in production	ค่าติดตั้งซ่อมแซม และบำรุงรักษา ที่จ่ายให้ลูกค้า Cost of repair and maintenance sales	ค่าติดตั้งซ่อมแซมและ บำรุงรักษาเครื่องจักร เครื่องมือ Cost of repair and maintenance of machinery and equipment	ค่าซื้อสินค้า ที่ซื้อมาจากราย ในสภาพเดิม Purchase of goods for resale	ค่าจ้างหมายจ่ายให้ สถานประกอบการ อื่นผลิตสินค้าให้ Cost of contract and commission work	ค่าใช้จ่าย ในการขาย และดำเนินงาน Administrative expense	ค่าใช้จ่ายอื่น ๆ Other expenses	Division of industry										
											ค่าซื้อสินค้า และค่าไฟฟ้า ที่จ่ายในการผลิต Cost of fuels, electricity used in production	ค่าติดตั้งซ่อมแซม และบำรุงรักษา ที่จ่ายให้ลูกค้า Cost of repair and maintenance sales	ค่าติดตั้งซ่อมแซมและ บำรุงรักษาเครื่องจักร เครื่องมือ Cost of repair and maintenance of machinery and equipment	ค่าซื้อสินค้า ที่ซื้อมาจากราย ในสภาพเดิม Purchase of goods for resale	ค่าจ้างหมายจ่ายให้ สถานประกอบการ อื่นผลิตสินค้าให้ Cost of contract and commission work	ค่าใช้จ่าย ในการขาย และดำเนินงาน Administrative expense	ค่าใช้จ่ายอื่น ๆ Other expenses			
24	การผลิตโลหะขั้นมูลฐาน	1	D	D	D	D	D	D	D	-	-	-	-	-	-	-	-	-	-	Manufacture of basic metals
25	การผลิตผลิตภัณฑ์โลหะประดิษฐ์ (ยกเว้นเครื่องจักรและอุปกรณ์)	286	75,291.4	58,561.5	3,939.4	541.8	1,504.4	-	-	385.8	10,357.6	1.0	-	-	-	-	-	-	-	Manufacture of fabricated metal products (excepts machinery and equipment)
26	การผลิตผลิตภัณฑ์คอมพิวเตอร์ อิเล็กทรอนิกส์และอุปกรณ์ ที่ใช้ในทางพันธุศาสตร์	1	D	D	D	-	-	-	-	-	-	-	-	-	-	-	-	-	-	Manufacture of computers, electronic and optical products
28	การผลิตเครื่องจักรและเครื่องมือ ซึ่งมิได้จัดประเภทไว้ในอื่น	1	D	D	D	-	-	-	-	-	-	-	-	-	-	-	-	-	-	Manufacture of machinery and equipment, n.e.c
29	การผลิตยานยนต์ รถพ่วง และรถกึ่งพ่วง	11	4,670.3	4,019.4	163.8	1.7	2.1	-	-	3.7	479.6	-	-	-	-	-	-	-	-	Manufacture of motor vehicles, trailers and semi-trailers
31	การผลิตเฟอร์นิเจอร์	68	21,369.8	14,928.5	673.1	-	828.0	-	-	255.3	3,654.8	70.0	-	-	-	-	-	-	-	Manufacture of furniture
32	การผลิตผลิตภัณฑ์อื่น ๆ	441	30,553.4	19,977.4	2,566.1	84.3	373.6	-	-	606.2	6,945.7	-	-	-	-	-	-	-	-	Other manufacturing
33	การซ่อมและการติดตั้งเครื่องจักร และอุปกรณ์	44	8,871.6	6,018.7	285.3	13.0	178.2	-	-	73.2	1,790.7	-	-	-	-	-	-	-	-	Repair and installation of machinery and equipment
37	การจัดการน้ำเสีย	10	1,043.8	99.9	183.0	-	105.6	-	-	262.5	392.8	-	-	-	-	-	-	-	-	Sewerage
38	การเก็บรวบรวมของเสีย การบำบัด และการกำจัดของเสียรวมถึง การนำของเสียกลับมาใช้ใหม่	16	1,904.7	1,007.2	115.3	-	9.0	-	-	68.2	705.0	-	-	-	-	-	-	-	-	Waste collection, treatment and disposal activities; materials recovery

หมายเหตุ : D หมายถึง ตัวเลขที่ไม่เปิดเผย

Note : D means disclosure prohibited.

ที่มา : สำนักงานธุรกิจและอุตสาหกรรม พ.ศ.2555 : อุตสาหกรรมผลิต จังหวัด พะเยา สำนักงานสถิติแห่งชาติ กระทรวงเทคโนโลยีสารสนเทศและการสื่อสาร

Source : The 2012 Business and Industrial Census : Manufacturing Industry, Phayao Province, National Statistical Office, Ministry of Information and Communication Technology.

ตาราง 11 รายรับทั้งสิ้นของสถานประกอบการอุตสาหกรรมผลิตในปี 2554 จำแนกตามหมวดยอดอุตสาหกรรม

TABLE 11 TOTAL RECEIPTS OF MANUFACTURING ESTABLISHMENTS IN 2011 BY DIVISION OF INDUSTRY

		(พันบาท In Thousand Baht)									
จำนวน สถานประกอบการ	รวม	มูลค่าขายผลิต สินค้า	รายรับจาก การขายสินค้า	รายรับจาก รับจ้างเหมาทำ ผลิตสินค้า	รายรับจาก บริการ บำรุงรักษา ซ่อมแซม	เงินปันผล	ดอกเบี้ย	กำไรจากการ เปลี่ยนแปลง อัตราแลกเปลี่ยน	รายรับอื่น ๆ	รวม	Division of industry
Number of establishments	Total	Sales of goods producec	Sales of goods purchased for resale	Receipts for contract and commission work	Receipts for repair and installation work done for others	Dividend	Interest	Gain from currency exchange	Other receipts	Total	
	รวม	5,228,373.3	6,314.0	4,852.6	1,213.0	274.2	153.2	51.0	20,800.1	20,800.1	Total
10	การผลิตเหล็กหล่อ	3,647,772.9	737.1	2,969.4	-	61.2	97.1	1.9	14,868.2	14,868.2	Manufacture of food products
11	การผลิตเครื่องดื่ม	173,986.3	-	-	-	-	1.7	-	6.0	6.0	Manufacture of beverages
12	การผลิตภัณฑ์ยาสูบ	326,144.0	-	-	-	-	-	-	-	-	Manufacture of tobacco products
13	การผลิตสิ่งทอ	89,560.1	42.0	360.0	-	71.2	4.3	-	116.8	116.8	Manufacture of textiles
14	การผลิตเสื้อผ้าเครื่องแต่งกาย	242,016.1	223.7	324.8	-	41.5	26.7	-	3,875.0	3,875.0	Manufacture of wearing apparels
15	การผลิตเครื่องหนัง และผลิตภัณฑ์ที่เกี่ยวข้อง	22,956.4	-	838.3	-	22.5	7.5	-	141.9	141.9	Manufacture of leather and related products
16	การผลิตไม้และผลิตภัณฑ์จากไม้ และไม่ถัก (ยกเว้นเฟอร์นิเจอร์ การผลิตสิ่งทอจากฟางและวัสดุถักสานอื่น ๆ)	206,653.4	356.3	-	-	59.4	14.4	-	1,275.8	1,275.8	Manufacture of wood and products of wood and cork (except furniture); manufacture of articles of straw and plaiting materials
17	การผลิตกระดาษและผลิตภัณฑ์กระดาษ	5,200.3	-	-	-	-	-	-	-	-	Manufacture of paper and paper products
18	การพิมพ์และการผลิตที่สื่อบันทึกข้อมูล	33,918.2	-	-	-	-	-	-	9.7	9.7	Printing and reproduction of recorded media
19	การผลิตถ่านโค้กและผลิตภัณฑ์ ที่ได้จากการถลุงปีโตรลียม	D	-	-	-	-	-	-	D	D	Manufacture of coke and refined petroleum products
20	การผลิตเคมีภัณฑ์และผลิตภัณฑ์เคมี	22,073.6	-	-	-	3.0	1.5	-	-	-	Manufacture of chemicals and chemical products
21	การผลิตเภสัชภัณฑ์ เคมีภัณฑ์ใช้ภายในครัว และผลิตภัณฑ์จากพืชและสัตว์ที่ใช้ภายในครัว	2,101.3	-	-	-	-	-	-	-	-	Manufacture of pharmaceuticals, medicinal chemical and botanical products
22	การผลิตผลิตภัณฑ์ยางและพลาสติก	2,507.6	-	-	-	-	-	-	-	-	Manufacture of rubber and plastic products
23	การผลิตผลิตภัณฑ์อื่น ๆ ที่ได้จากแร่โลหะ	168,765.8	2,857.5	250.0	-	-	-	-	-	-	Manufacture of other non-metallic mineral products
24	การผลิตโลหะขั้นมูลฐาน	D	-	-	-	-	-	-	-	-	Manufacture of basic metals

ตาราง 11 รายรับทั้งสิ้นของสถานประกอบการอุตสาหกรรมผลิตในปี 2554 จำแนกตามหมวดย่อยอุตสาหกรรม (ต่อ)

TABLE 11. TOTAL RECEIPTS OF MANUFACTURING ESTABLISHMENTS IN 2011 BY DIVISION OF INDUSTRY (cont'd)

(พันบาท In Thousand Baht)											
หมวดย่อยอุตสาหกรรม	จำนวน สถานประกอบการ	รวม Total	มูลค่าขายผลิต Sales of goods producec	รายรับจาก การขายสินค้า ที่ซื้อจำหน่าย ในสภาพเดิม Sales of goods purchased for resale	รายรับจากการ รับจ้างเหมาทำการ ผลิตสินค้า Receipts for contract and commission work	รายรับจากการให้ บริการ บำรุงรักษา ซ่อมแซมฯ Receipts for repair and installation work done for others	เงินปันผล Dividend	ดอกเบี้ย Interest	กำไรจากการ เปลี่ยนแปลง อัตราแลกเปลี่ยน Gain from currency exchange	รายรับอื่น ๆ Other receipts	Division of industry
25 การผลิตผลิตภัณฑ์โลหะประดิษฐ์ (ยกเว้นเครื่องจักรและอุปกรณ์)	286	125,920.0	125,280.5	-	-	583.0	-	-	-	56.4	Manufacture of fabricated metal products (excepts machinery and equipment)
26 การผลิตผลิตภัณฑ์คอมพิวเตอร์ อิเล็กทรอนิกส์ และอุปกรณ์ที่ใช้ในทางทันตศาสตร์	1	D	D	-	-	-	-	-	-	-	Manufacture of computers, electronic and optical products
28 การผลิตเครื่องจักรและเครื่องมือ ซึ่งมิได้จัดประเภทไว้ในที่อื่น	1	D	D	-	-	-	-	-	-	-	Manufacture of machinery and equipment, n.e.c
29 การผลิตยานยนต์ รถพ่วง และรถกึ่งพ่วง	11	7,351.5	7,351.5	-	-	-	-	-	-	-	Manufacture of motor vehicles, trailers and semi-trailers
31 การผลิตเฟอร์นิเจอร์	68	58,043.0	56,731.0	1,312.0	-	-	-	-	-	-	Manufacture of furniture
32 การผลิตผลิตภัณฑ์อื่น ๆ	441	73,460.6	72,890.5	19.8	110.1	-	9.0	49.1	382.1	-	Other manufacturing
33 การซ่อมแซมการติดตั้งเครื่องจักรและอุปกรณ์	44	16,341.7	14,946.0	765.6	-	630.0	-	-	-	-	Repair and installation of machinery and equipment
37 การจัดการน้ำเสีย	10	2,457.5	2,401.3	-	-	-	-	-	-	56.3	Sewerage
38 การเก็บรวบรวมของเสีย การบำบัด และการกำจัดของเสีย รวมถึงการนำของเสีย กลับมาใช้ใหม่	16	9,083.4	9,077.0	-	-	-	6.4	-	-	-	Waste collection, treatment and disposal activities; materials recovery

หมายเหตุ : D หมายถึง ตัวเลขที่ไม่เปิดเผย

Note : D means disclosure prohibited.

ที่มา : สำนักงานธุรกิจอุตสาหกรรม พ.ศ.2555 : อุตสาหกรรมการผลิต จังหวัด พะเยา สำนักงานสถิติแห่งชาติ กระทรวงเทคโนโลยีสารสนเทศและการสื่อสาร

Source : The 2012 Business and Industrial Census : Manufacturing Industry, Phayao Province, National Statistical Office, Ministry of Information and Communication Technology.

ตาราง 12 มูลค่าตามบัญชีของสินทรัพย์การในปี 2554 จำนวนตามหมวดยอดอุตสาหกรรม
TABLE 12 BOOK VALUE OF FIXED ASSETS IN 2011 BY DIVISION OF INDUSTRY

(พันบาท In Thousand Baht)

จำนวน สถาน- ประกอบการ Number of establish- ments	มูลค่าสินทรัพย์ต้นงวด Book value of fixed assets 1 Jan. 2011					มูลค่าสินทรัพย์ปลายงวด Book value of fixed assets 31 Dec. 2011					Division of Industry							
	รวม Total	ที่ดิน Land	อาคารและ สิ่งก่อสร้าง Building and construction	เครื่องจักร Machinery	ยานพาหนะ Vehicles	เครื่องใช้ สำนักงาน Office appliances	เครื่องมือ อื่น ๆ Other tools	สินทรัพย์ ถาวรอื่น ๆ Other fixed assets	รวม Total	ที่ดิน Land		อาคารและ สิ่งก่อสร้าง Building and construction	เครื่องจักร Machinery	ยานพาหนะ Vehicles	เครื่องใช้ สำนักงาน Office appliances	เครื่องมือ อื่น ๆ Other tools	สินทรัพย์ ถาวรอื่น ๆ Other fixed assets	
รวม	6,374	7,097,169.4	2,439,628.8	2,665,007.9	867,824.5	1,041,078.7	39,264.1	44,181.3	184.1	6,190,290.2	2,035,590.9	2,532,342.2	708,321.5	843,992.5	35,808.5	34,050.6	183.9	Total
10 การผลิตผลิตภัณฑ์อาหาร	1,360	2,880,539.1	772,087.2	1,007,060.9	643,563.5	424,666.2	15,685.7	17,475.6	-	2,628,032.0	775,055.0	952,758.4	526,730.0	345,488.3	13,962.7	14,037.6	-	Manufacture of food products
11 การผลิตเครื่องดื่ม	286	236,773.8	64,322.6	72,246.3	35,143.5	59,936.1	1,161.3	3,964.0	-	220,546.1	64,471.2	73,214.2	30,190.8	48,344.9	1,053.1	3,272.1	-	Manufacture of beverages
12 การผลิตผลิตภัณฑ์ยาสูบ	242	1,145,789.8	509,440.0	512,552.0	53,272.0	66,776.0	3,015.0	734.8	-	670,702.1	82,264.0	487,860.4	42,848.0	54,376.0	2,713.5	640.2	-	Manufacture of tobacco products
13 การผลิตสิ่งทอ	395	168,513.8	57,869.0	74,741.8	2,098.1	32,955.9	281.1	567.8	-	160,808.7	58,151.5	73,234.4	2,131.1	26,565.4	251.7	474.7	-	Manufacture of textiles
14 การผลิตเสื้อผ้าเครื่องแต่งกาย	1,227	809,150.1	297,853.9	365,630.2	28,493.5	106,561.0	6,438.0	4,173.6	-	773,083.8	304,310.6	348,632.3	24,036.6	87,622.8	5,851.6	2,630.0	-	Manufacture of wearing apparel
15 การผลิตเครื่องหนังและ ผลิตภัณฑ์ที่เกี่ยวข้อง	39	74,797.9	27,900.7	30,903.7	5,719.5	9,168.5	714.9	390.5	-	61,326.4	23,631.0	24,718.7	4,580.0	7,441.2	643.1	312.5	-	Manufacture of leather and related products
16 การผลิตไม้และผลิตภัณฑ์จากไม้ และไม้ก๊อก (ยกเว้นเฟอร์นิเจอร์) การผลิตสิ่งของจากฟาง และวัสดุจากสานอื่นๆ	1,742	724,379.6	308,111.5	305,381.2	12,550.9	95,209.8	1,185.3	1,941.0	-	689,868.0	308,617.0	290,047.9	10,287.8	77,508.1	1,681.0	1,726.2	-	Manufacture of wood and products of wood and cork (except furniture); manufacture of articles of straw and plaiting materials
17 การผลิตกระดาษ และ ผลิตภัณฑ์กระดาษ	9	5,754.5	1,385.0	1,695.0	52.0	2,583.0	20.3	19.2	-	5,162.8	1,430.0	1,650.3	42.5	2,006.4	18.2	15.4	-	Manufacture of paper and paper products
18 การพิมพ์และการผลิตซ้ำ สื่อบันทึกข้อมูล	24	48,281.4	15,227.4	10,700.1	10,577.3	8,040.6	1,554.3	2,001.6	180.0	43,651.0	15,335.5	10,169.1	8,495.8	6,529.8	1,338.5	1,602.4	180.0	Printing and reproduction of recorded media
19 การผลิตถ่านโค้กและผลิตภัณฑ์ ที่ได้จากการกลั่นปิโตรเลียม	2	D	D	D	D	D	-	-	-	D	D	D	D	D	-	-	-	Manufacture of coke and refined petroleum products
20 การผลิตเคมีภัณฑ์และ ผลิตภัณฑ์เคมี	29	23,592.9	7,570.0	7,561.4	1,067.2	6,921.0	206.0	267.3	-	21,506.7	7,770.0	7,123.6	853.8	5,358.8	185.4	215.1	-	Manufacture of chemicals and chemical products
21 การผลิตเภสัชภัณฑ์ เคมีภัณฑ์ที่ใช้ รักษาโรค และผลิตภัณฑ์จากพืช และสัตว์ที่ใช้รักษาโรค	13	8,682.3	2,721.6	3,492.5	9.2	2,354.5	45.8	58.7	-	8,031.0	2,731.6	3,317.9	7.3	1,885.8	41.3	47.1	-	Manufacture of pharmaceuticals, medicinal chemical and botanical products
22 การผลิตผลิตภัณฑ์ยาง และพลาสติก	12	11,814.1	4,133.8	5,948.8	4.8	1,644.4	20.8	57.4	4.1	11,185.1	4,140.6	5,651.3	3.9	1,320.5	18.8	46.1	3.9	Manufacture of rubber and plastic products
23 การผลิตผลิตภัณฑ์อื่นๆ ที่มาจากแร่โลหะ	115	294,711.5	128,427.5	48,719.7	34,177.9	79,771.5	1,489.8	2,125.1	-	270,236.7	128,865.5	47,010.0	27,452.3	63,859.8	1,340.9	1,708.2	-	Manufacture of other non-metallic mineral products
24 การผลิตโลหะขั้นมูลฐาน	1	D	D	D	D	D	-	D	-	D	D	D	D	D	-	D	-	Manufacture of basic metals

ตาราง 12 มูลค่าตามบัญชีของสินทรัพย์การในปี 2554 จำนวนตามหมวดยอดอุตสาหกรรม (ต่อ)
TABLE 12 BOOK VALUE OF FIXED ASSETS IN 2011 BY DIVISION OF INDUSTRY (Contd)

(พันบาท In Thousand Baht)

หมวดยอดอุตสาหกรรม	จำนวนสถานประกอบการ Number of establishments	มูลค่าสินทรัพย์ต้นงวด				มูลค่าสินทรัพย์ปลายงวด				Division of Industry								
		รวม Total	ที่ดิน Land	อาคารและสิ่งก่อสร้าง Building and construction	เครื่องจักร Machinery	ยานพาหนะ Vehicles	สำนักงาน Office appliances	เครื่องมืออื่น ๆ Other tools	สินทรัพย์ Other fixed assets									
25 การผลิตผลิตภัณฑ์โลหะประดิษฐ์ (ยกเว้นเครื่องจักรและอุปกรณ์)	286	261,508.9	82,277.8	76,152.7	23,760.7	69,089.6	2,662.4	7,565.7	-	236,780.5	82,869.0	71,898.0	19,274.0	55,414.2	2,396.2	4,929.2	-	Manufacture of fabricated metal products (excepts machinery and equipment)
26 การผลิตเหล็กกล้าและอุปกรณ์ที่ใช้ในทางวิศวกรรม	1	D	-	-	-	D	-	D	-	D	-	-	-	D	-	D	-	Manufacture of computers, electronic and optical products
28 การผลิตเครื่องจักรและเครื่องมือซึ่งมีได้ประเภทใดก็ตาม	1	D	D	D	D	D	D	D	D	D	D	D	D	D	D	D	D	Manufacture of machinery and equipment, n.e.c
29 การผลิตยานยนต์ รถพ่วง และรถกึ่งพ่วง	11	7,138.8	2,770.0	2,017.1	136.9	1,989.7	12.1	213.0	-	6,585.4	2,770.0	1,921.4	113.1	1,598.7	10.7	171.4	-	Manufacture of motor vehicles, trailers and semi-trailers
30 การผลิตอุปกรณ์ด้านอื่น ๆ	-	-	-	-	-	-	-	-	-	-	-	-	-	-	-	-	-	Manufacture of other transport equipment
31 การผลิตเฟอร์นิเจอร์	68	79,756.1	34,105.4	27,336.0	3,837.8	13,206.4	232.5	1,037.9	-	74,761.2	34,193.9	25,794.2	3,070.7	10,565.1	208.8	928.4	-	Manufacture of furniture
32 การผลิตผลิตภัณฑ์อื่น ๆ	441	241,073.1	91,572.5	95,277.4	9,928.0	42,882.6	338.6	1,074.0	-	238,800.0	107,118.4	90,555.7	5,448.5	34,496.8	303.7	876.9	-	Other manufacturing
33 การซ่อมและการติดตั้งเครื่องจักรและอุปกรณ์	44	53,346.6	24,578.0	12,353.2	1,521.3	10,403.2	4,190.0	301.0	-	49,724.1	24,591.2	11,816.9	1,217.1	8,075.2	3,780.3	243.6	-	Repair and installation of machinery and equipment
37 การจัดการน้ำเสีย	10	12,538.1	4,625.0	3,625.0	750.0	3,512.5	6.3	19.4	-	11,499.9	4,625.0	3,443.8	600.0	2,810.0	5.6	15.5	-	Sewerage
38 การบำบัดและกำจัดของเสียรวมทั้งการนำของเสียกลับมาใช้ใหม่	16	6,477.3	2,130.0	1,023.0	860.5	2,358.0	2.0	103.8	-	5,766.2	2,130.0	963.4	698.4	1,886.4	1.8	86.2	-	Waste collection, treatment and disposal activities; materials recovery

หมายเหตุ : D หมายถึง ตัวเลขที่ไม่ชัดเจน

Note : D means disclosure prohibited.

ที่มา : สำนักธุรกิจและอุตสาหกรรม พ.ศ.2555 : อุตสาหกรรมการผลิต จังหวัด พะเยา สำนักงานสถิติแห่งชาติ กระทรวงเทคโนโลยีสารสนเทศและการสื่อสาร

Source : The 2012 Business and Industrial Census : Manufacturing Industry, Phayao Province, National Statistical Office, Ministry of Information and Communication Technology.

ตาราง 13 มูลค่าสินทรัพย์ถาวรที่เปลี่ยนแปลงระหว่าง มกราคม - ธันวาคม 2554 จำแนกตามหมวดอุตสาหกรรม

TABLE 13 VALUE OF FIXED ASSETS CHANGED IN JANUARY - DECEMBER 2011 BY DIVISION OF INDUSTRY

(พันบาท In Thousand Baht)

	จำนวน สถาน- ประกอบการ Number of establishments	รวม Total	มูลค่าสินทรัพย์ถาวรที่เปลี่ยนแปลง		มูลค่าสินทรัพย์ ถาวรที่ขาย Value of disposal of fixed assets	Division of industry
			มูลค่าสินทรัพย์ ถาวรที่ซื้อหรือ ผลิตขึ้นเอง Value of new or cost producing of fixed assets	Change in value of fixed assets		
หมวดอุตสาหกรรม						
รวม	6,374	29,004.1	24,275.3	4,728.8	Total	Total
10 การผลิตผลิตภัณฑ์อาหาร	1,360	22,041.5	17,332.6	4,708.8	Manufacture of food products	Manufacture of food products
11 การผลิตเครื่องดื่ม	286	181.1	181.1	-	Manufacture of beverages	Manufacture of beverages
12 การผลิตผลิตภัณฑ์ยาสูบ	242	-	-	-	Manufacture of tobacco products	Manufacture of tobacco products
13 การผลิตสิ่งทอ	395	15.8	15.8	-	Manufacture of textiles	Manufacture of textiles
14 การผลิตเสื้อผ้าเครื่องแต่งกาย	1,227	1,534.3	1,534.3	-	Manufacture of wearing apparels	Manufacture of wearing apparels
15 การผลิตเครื่องหนังและผลิตภัณฑ์ที่เกี่ยวข้อง	39	52.8	52.8	-	Manufacture of leather and related products	Manufacture of leather and related products
16 การผลิตไม้และผลิตภัณฑ์ไม้ที่ไม่ถือ (ยกเว้นเฟอร์นิเจอร์)	1,742	12.4	12.4	-	Manufacture of wood and products of wood and cork (except furniture); manufacture of articles of straw and plaiting materials	Manufacture of wood and products of wood and cork (except furniture); manufacture of articles of straw and plaiting materials
17 การผลิตสิ่งของจากฟางและวัสดุปลูกสวนอื่นๆ	9	20.0	-	20.0	Manufacture of paper and paper products	Manufacture of paper and paper products
18 การพิมพ์และการผลิตข้อัเสื้อบันทึกข้อมูล	24	794.9	794.9	-	Printing and reproduction of recorded media	Printing and reproduction of recorded media
19 การผลิตถ่านโค้กและผลิตภัณฑ์ที่ได้จากการถลุงแร่เหล็ก	2	-	-	-	Manufacture of coke and refined petroleum products	Manufacture of coke and refined petroleum products
20 การผลิตเคมีภัณฑ์และผลิตภัณฑ์เคมี	29	-	-	-	Manufacture of chemicals and chemical products	Manufacture of chemicals and chemical products
21 การผลิตเภสัชภัณฑ์ เคมีภัณฑ์ที่ใช้รักษาโรค และผลิตภัณฑ์จากพืชและสัตว์ที่ใช้รักษาโรค	13	-	-	-	Manufacture of pharmaceuticals, medicinal chemical and botanical products	Manufacture of pharmaceuticals, medicinal chemical and botanical products
22 การผลิตผลิตภัณฑ์ยางและพลาสติก	12	1.1	1.1	-	Manufacture of rubber and plastic products	Manufacture of rubber and plastic products
23 การผลิตผลิตภัณฑ์อื่น ๆ ที่ทำจากแร่โลหะ	115	1,868.9	1,868.9	-	Manufacture of other non-metallic mineral products	Manufacture of other non-metallic mineral products
24 การผลิตโลหะขั้นมูลฐาน	1	D	D	-	Manufacture of basic metals	Manufacture of basic metals

ตาราง 13 มูลค่าสินทรัพย์ถาวรที่เปลี่ยนแปลงระหว่าง มกราคม - ธันวาคม 2554 จำแนกตามหมวดอุตสาหกรรม (ต่อ)

TABLE 13 VALUE OF FIXED ASSETS CHANGED IN JANUARY - DECEMBER 2011 BY DIVISION OF INDUSTRY (cont'd)

(พันบาท In Thousand Baht)

หมวดอุตสาหกรรม	จำนวนสถานประกอบการ Number of establishments	รวม Total	มูลค่าสินทรัพย์ถาวรที่เปลี่ยนแปลง		Change in value of fixed assets	มูลค่าสินทรัพย์ถาวรที่ขาย Value of disposal of fixed assets	Division of industry
			มูลค่าสินทรัพย์ถาวรที่ซื้อหรือผลิตขึ้นเอง Value of new or cost-producing of fixed assets	มูลค่าสินทรัพย์ถาวรที่ขาย Value of disposal of fixed assets			
25 การผลิตผลิตภัณฑ์โลหะประดิษฐ์ (ยกเว้นเครื่องจักรและอุปกรณ์)	286	134.0	134.0	-	-	-	Manufacture of fabricated metal products (excepts machinery and equipment)
26 การผลิตผลิตภัณฑ์คอมพิวเตอร์ อิเล็กทรอนิกส์ และอุปกรณ์ที่ใช้ในทางทันตศาสตร์	1	-	-	-	-	-	Manufacture of computers, electronic and optical products
28 การผลิตเครื่องจักรและเครื่องมือ ซึ่งมีได้ทั่วประเทศไว้ในขั้น	1	-	-	-	-	-	Manufacture of machinery and equipment, n.e.c
29 การผลิตยานยนต์ รถพ่วง และรถกึ่งพ่วง	11	-	-	-	-	-	Manufacture of motor vehicles, trailers and semi-trailers
30 การผลิตอุปกรณ์ขนส่งอื่น ๆ	-	-	-	-	-	-	Manufacture of other transport equipment
31 การผลิตเฟอร์นิเจอร์	68	76.1	76.1	-	-	-	Manufacture of furniture
32 การผลิตผลิตภัณฑ์อื่น ๆ	441	2,013.7	2,013.7	-	-	-	Other manufacturing
33 การซ่อมแซมการติดตั้งเครื่องจักรและอุปกรณ์	44	2.6	2.6	-	-	-	Repair and installation of machinery and equipment
37 การจัดการน้ำเสีย	10	250.0	250.0	-	-	-	Sewerage
38 การเก็บรวบรวมของเสีย การบำบัด และการกำจัดของเสีย	16	-	-	-	-	-	Waste collection, treatment and disposal activities; materials recovery
รวมถึงการนำของเสียกลับมาใช้ใหม่							

หมายเหตุ : D หมายถึง ตัวเลขที่ไม่เปิดเผย

Note : : D means disclosure prohibited.

ที่มา : สำนักธุรกิจและอุตสาหกรรม พ.ศ.2555 : อุตสาหกรรมการผลิต จังหวัด พะเยา สำนักงานสถิติแห่งชาติ กระทรวงเทคโนโลยีสารสนเทศและการสื่อสาร

Source : The 2012 Business and Industrial Census : Manufacturing Industry, Phayao Province, National Statistical Office, Ministry of Information and Communication Technology.

ภาคผนวก

ภาคผนวก ก
ระเบียบวิธี
จังหวัดพะเยา

1. แผนการสุ่มตัวอย่าง

1.1 สถานประกอบการที่มีจำนวนคนทำงาน 1 – 10 คน

แผนการสุ่มตัวอย่างที่ใช้เป็นแบบ Stratified Systematic Sampling โดยมีประเภทมาตรฐานอุตสาหกรรม (ประเทศไทย) ปี 2552 (Thailand Standard Industrial Classification: TSIC 2009) ในระดับกิจกรรมเป็นสตราตัม และสถานประกอบการเป็นหน่วยตัวอย่าง

1) การจัดสตราตัม

ประเภทมาตรฐานอุตสาหกรรม (ประเทศไทย) ปี 2552 (Thailand Standard Industrial Classification: TSIC 2009) ในระดับกิจกรรมเป็นสตราตัม ซึ่งมีทั้งสิ้น 409 สตราตัม

2) การเลือกตัวอย่าง

ได้ทำการเลือกสถานประกอบการตัวอย่างในแต่ละสตราตัม ด้วยวิธีการสุ่มแบบมีระบบ อย่างอิสระต่อกัน ได้จำนวนสถานประกอบการตัวอย่างทั้งสิ้น 1,032 แห่ง จากทั้งสิ้น 6,374 แห่ง

1.2 สถานประกอบการที่มีจำนวนคนทำงานตั้งแต่ 11 คนขึ้นไป

กำหนดให้ทุกสถานประกอบการเป็นหน่วยตัวอย่าง โดยให้ทำการเจนนับสถานประกอบการทุกแห่งจำนวนทั้งสิ้น 291 แห่ง

สรุป จำนวนสถานประกอบการที่ต้องเจนนับมีทั้งสิ้น 1,323 แห่ง

2. วิธีการประมาณผล

การเสนอผลการสำรวจ ได้เสนอผลในระดับจังหวัด โดยจำแนกตามการประกอบกิจกรรมทางเศรษฐกิจ ตามการจัดประเภทมาตรฐานอุตสาหกรรมประเทศไทย ปี 2552 (Thailand Standard Industrial Classification: TSIC-2009) ในระดับหมวดย่อย และขนาดของสถานประกอบการ (วัดด้วยจำนวนคนทำงาน) ออกเป็น 6 ขนาด ดังนี้

ขนาดของสถานประกอบการ	1	2	3	4	5	6
จำนวนคนทำงาน	1 – 15	16 – 25	26 – 30	31 – 50	51 – 200	> 200

ในการประมาณค่า กำหนดให้

$q = 1, 2, 3, \dots, n_{jklmp}$ (สถานประกอบการตัวอย่าง)

$p = 1, 2, 3, \dots, 12$ (ขนาดของสถานประกอบการ)

$m = 1, 2, 3, \dots, 409$ (กิจกรรม)

$l = 1, 2, 3, \dots, 164$ (หมู่ย่อย)

$k = 1, 2, 3, \dots, 78$ (หมู่ใหญ่)

$j = 1, 2, 3, \dots, 28$ (หมวดย่อย)

2.1 การประมาณผลสำหรับสถานประกอบการที่มีจำนวนคนทำงาน 1 – 10 คน

สูตรการประมาณค่ายอดรวมของลักษณะที่ต้องการศึกษา X สำหรับสถานประกอบการที่มีจำนวนคนทำงาน 1 – 10 คน หมวดย่อย j คือ

$$\hat{X}'_j = \sum_{k=1}^{78} \sum_{l=1}^{164} \sum_{m=1}^{409} \hat{X}'_{jklm}$$

โดยที่

\hat{X}'_{jklm} คือ ค่าประมาณยอดรวมของลักษณะที่ต้องการศึกษา X สำหรับสถานประกอบการที่มีคนทำงาน 1 – 10 คน กิจกรรม m หมู่ย่อย l หมู่ใหญ่ k หมวดย่อย j ซึ่ง

$$\hat{X}'_{jklm} = w'_{jklm} \sum_{p=1}^2 \sum_{q=1}^{n_{jklmp}} x_{jklmpq}$$

x_{jklmpq} คือ ค่าของลักษณะที่ต้องการศึกษา X ของสถานประกอบการตัวอย่าง q ขนาดของสถานประกอบการ p กิจกรรม m หมู่ย่อย l หมู่ใหญ่ k หมวดย่อย j

w'_{jklm} คือ ค่าถ่วงน้ำหนักสำหรับสถานประกอบการที่มีคนทำงาน 1 – 10 คน กิจกรรม m หมู่ย่อย l หมู่ใหญ่ k หมวดย่อย j ซึ่ง

$$w'_{jklm} = \frac{N'_{jklm}}{n'_{jklm}}$$

N'_{jklm} คือ จำนวนสถานประกอบการทั้งสิ้น สำหรับสถานประกอบการที่มีคนทำงาน 1 – 10 คน กิจกรรม m หมู่ย่อย l หมู่ใหญ่ k หมวดย่อย j

n'_{jklm} คือ จำนวนสถานประกอบการตัวอย่างที่แจ่งนับได้ทั้งสิ้น สำหรับสถานประกอบการที่มีคนทำงาน 1 – 10 คน กิจกรรม m หมู่ย่อย l หมู่ใหญ่ k หมวดย่อย j

2.2 การประมาณผลสำหรับสถานประกอบการที่มีจำนวนคนทำงาน 11 คนขึ้นไป

สูตรการประมาณค่ายอดรวมของลักษณะที่ต้องการศึกษา X สำหรับสถานประกอบการที่มีจำนวนคนทำงานตั้งแต่ 11 คนขึ้นไป ($p = 3, 4, 5, \dots, 12$) หมวดย่อย j คือ

$$\hat{X}_{jp} = \sum_{k=1}^{78} \sum_{l=1}^{164} \sum_{m=1}^{409} \hat{X}_{jklmp}$$

โดยที่

\hat{X}_{jklmp} คือ ค่าประมาณยอดรวมของลักษณะที่ต้องการศึกษา X สำหรับสถานประกอบการที่มีขนาดของสถานประกอบการ p กิจกรรม m หมู่ย่อย l หมู่ใหญ่ k หมวดย่อย j ซึ่ง

$$\hat{X}_{jklmp} = \frac{N_{jklmp}}{N'_{jklmp}} \sum_{q=1}^{n_{jklmp}} X_{jklmpq}$$

X_{jklmpq} คือ ค่าของลักษณะที่ต้องการศึกษา X ของสถานประกอบการตัวอย่าง q ขนาดของสถานประกอบการ p กิจกรรม m หมู่ย่อย l หมู่ใหญ่ k หมวดย่อย j

N_{jklmp} คือ จำนวนสถานประกอบการทั้งสิ้น สำหรับสถานประกอบการที่มีขนาดของสถานประกอบการ p กิจกรรม m หมู่ย่อย l หมู่ใหญ่ k หมวดย่อย j

N'_{jklmp} คือ จำนวนสถานประกอบการที่แจ้งนับได้ทั้งสิ้น สำหรับสถานประกอบการที่มีขนาดของสถานประกอบการ p กิจกรรม m หมู่ย่อย l หมู่ใหญ่ k หมวดย่อย j

2.3 การประมาณค่าสัมประสิทธิ์ความแปรผันของค่าประมาณยอดรวม

1) สูตรการประมาณค่าความแปรปรวนของค่าประมาณยอดรวมของลักษณะที่ต้องการศึกษา X สำหรับสถานประกอบการที่มีจำนวนคนทำงาน 1 – 10 คนขึ้นไป หมวดย่อย j คือ

$$\hat{V}(\hat{X}'_{jklm}) = N_{jklm} (N_{jklm} - n_{jklm}) \frac{s_{jklm}^2}{n_{jklm}}$$

โดยที่

$$s_{jklm}^2 = \frac{1}{n_{jklm} - 1} \left[\sum_{q=1}^{n_{jklm}} X_{jklmq}^2 - \frac{\left(\sum_{q=1}^{n_{jklm}} X_{jklmq} \right)^2}{n_{jklm}} \right]$$

2) สูตรการประมาณค่าสัมประสิทธิ์ความแปรผันของค่าประมาณยอดรวมของลักษณะที่ต้องการศึกษา X สำหรับสถานประกอบการที่มีจำนวนคนทำงาน 1 – 10 คน หมวดย่อย j คือ

$$C.V.j = \frac{\sqrt{\sum_{k=1}^{78} \sum_{l=1}^{164} \sum_{m=1}^{409} \hat{V}(\hat{X}'_{jklm})}}{\sum_{k=1}^{78} \sum_{l=1}^{164} \sum_{m=1}^{409} \hat{X}'_{jklm}}$$

3. วิธีการเก็บรวบรวมข้อมูล

การเก็บรวบรวมข้อมูลใช้วิธีส่งเจ้าหน้าที่ ซึ่งเป็นข้าราชการและลูกจ้างของสำนักงานสถิติแห่งชาติออกไปทำการสัมภาษณ์เจ้าของผู้ประกอบการ หรือผู้ที่ได้รับมอบหมายให้ตอบข้อมูลของสถานประกอบการอุตสาหกรรม การผลิต ในระหว่างเดือนพฤษภาคม – สิงหาคม พ.ศ. 2555

4. การประมวลผลข้อมูล

การประมวลผลข้อมูลทุกขั้นตอน และการจัดทำรายงานผลระดับจังหวัด ดำเนินการที่สำนักงานสถิติจังหวัด โดยสำนักงานสถิติแห่งชาติในส่วนกลางให้การสนับสนุนทางด้านวิชาการ เช่น การจัดทำโปรแกรมสำหรับการบันทึกข้อมูลและการประมวลผลข้อมูล และการจัดทำต้นฉบับตารางเสนอผล และรายงานผล เป็นต้น สำหรับการประมวลผลระดับภาคและทั่วประเทศ ดำเนินการที่สำนักงานสถิติแห่งชาติในส่วนกลาง

5. การปิดตัวเลข

ผลรวมของแต่ละจำนวนอาจไม่เท่ากับยอดรวม ทั้งนี้เนื่องจากการปิดเศษ

6. ความคลาดเคลื่อนของข้อมูล

ข้อมูลที่น่าเสนอไว้ในรายงานฉบับนี้อาจจะมีความคลาดเคลื่อนอยู่บ้าง ความคลาดเคลื่อนดังกล่าวเป็นความคลาดเคลื่อนจากการสุ่มตัวอย่าง (Sampling error) และความคลาดเคลื่อนที่ไม่ได้เกิดจากการสุ่มตัวอย่าง (Non-Sampling error) เช่น ผู้ตอบไม่ให้ข้อมูลตามความเป็นจริง ข้อมูลในแบบสอบถามไม่ครบถ้วน การลงรหัสผิดพลาดหรือการบันทึกข้อมูลผิดพลาด เป็นต้น อย่างไรก็ตามสำนักงานสถิติแห่งชาติได้พยายามควบคุมให้ข้อมูลมีความคลาดเคลื่อนน้อยที่สุด จึงขอให้ผู้ใช้อ้างอิงข้อมูลด้วยความระมัดระวังตามสมควร

ตาราง 1 ค่า c.v. ของจำนวนคนทำงาน ลูกจ้าง ค่าตอบแทนแรงงาน มูลค่าผลผลิต และค่าใช้จ่ายชั้นกลาง จำแนกตามประเภทอุตสาหกรรม สำหรับขนาดของสถานประกอบการ 1 - 10 คน
 TABLE 1 c.v. OF NUMBER OF PERSONS ENGAGED, EMPLOYEES, REMUNERATION, VALUE OF GROSS OUTPUT AND INTERMEDIATE CONSUMPTION BY CATEGORY OF INDUSTRY FOR ESTABLISHMENTS WITH 1 - 10 PERSONS ENGAGED

รหัส Code	ประเภทอุตสาหกรรม	จำนวน		ลูกจ้าง Employees		มูลค่าผลผลิต Value of gross output	ค่าใช้จ่าย ชั้นกลาง Intermediate consumption	Category of industry
		คนทำงาน Number of persons engaged	จำนวน Number	ค่าตอบแทน Remuneration	ค่าจ้าง ค่าตอบแทน Remuneration			
	รวม	0.0662	0.1429	0.1530	0.2438	0.2791	Total	
10	การผลิตภัตตาคาร	0.0981	0.2783	**	**	**	**	Manufacture of food products
11	การผลิตเครื่องดื่ม	0.0846	0.1453	0.1586	0.1661	0.1399	0.1399	Manufacture of beverages
12	การผลิตผลิตภัณฑ์ยาสูบ	**	**	**	**	**	**	Manufacture of tobacco products
13	การผลิตสิ่งทอ	0.1337	**	0.2895	0.1348	0.1554	0.1554	Manufacture of textiles
14	การผลิตเสื้อผ้าเครื่องแต่งกาย	0.1203	**	**	0.1823	0.2096	0.2096	Manufacture of wearing apparels
15	การผลิตเครื่องหนังและผลิตภัณฑ์ที่เกี่ยวข้อง	0.1082	0.1890	0.2206	0.1013	0.0577	0.0577	Manufacture of leather and related products
16	การผลิตไม้และผลิตภัณฑ์จากไม้และไม้กอก (ยกเว้นเฟอร์นิเจอร์) การผลิตสิ่งของ จากฟางและวัสดุสถานอื่นๆ	0.1952	**	**	0.1239	0.1311	0.1311	Manufacture of wood and products of wood and cork (except furniture); manufacture of articles of straw and plaiting materials
17	การผลิตกระดาษและผลิตภัณฑ์กระดาษ	*	*	*	*	*	*	Manufacture of paper and paper products
18	การพิมพ์และการผลิตซ้ำสื่อบันทึกข้อมูล	0.1098	0.1924	0.2209	0.1114	0.1279	0.1279	Printing and reproduction of recorded media

ตาราง 1 ค่า c.v. ของจำนวนคนทำงาน ลูกจ้าง ค่าตอบแทนแรงงาน มูลค่าผลผลิต และค่าใช้จ่ายชั้นกลาง จำแนกตามประเภทอุตสาหกรรม สำหรับขนาดของสถานประกอบการ 1 - 10 คน (ต่อ)
 TABLE 1 c.v. OF NUMBER OF PERSONS ENGAGED, EMPLOYEES, REMUNERATION, VALUE OF GROSS OUTPUT AND INTERMEDIATE CONSUMPTION BY
 CATEGORY OF INDUSTRY FOR ESTABLISHMENTS WITH 1 - 10 PERSONS ENGAGED (cont'd)

รหัส Code	ประเภทอุตสาหกรรม	จำนวน คนทำงาน Number of persons engaged	ลูกจ้าง Employees		มูลค่าผลผลิต Value of gross output	ค่าใช้จ่าย ชั้นกลาง Intermediate consumption	Category of industry
			จำนวน Number	ค่าตอบแทน แรงงาน Remuneration			
19	การผลิตถ่านโค้กและผลิตภัณฑ์ที่ได้ จากการกลั่นปิโตรเลียม	*	-	-	*	*	Manufacture of coke and refined petroleum products
20	การผลิตเคมีภัณฑ์และผลิตภัณฑ์เคมี	0.0497	0.0789	0.1279	0.0951	0.0954	Manufacture of chemicals and chemical products
21	การผลิตเภสัชภัณฑ์ เคมีภัณฑ์ที่ใช้รักษาโรค และผลิตภัณฑ์จากพืชและสัตว์ที่ใช้รักษาโรค	0.0963	-	-	0.1448	0.1372	Manufacture of pharmaceuticals, medicinal chemical and botanical products
22	การผลิตผลิตภัณฑ์ยางและพลาสติก	0.0652	-	-	0.1723	0.1506	Manufacture of rubber and plastic products
23	การผลิตผลิตภัณฑ์อื่น ๆ ที่ทำจากแร่โลหะ	0.0516	0.0800	0.0913	0.1441	0.1786	Manufacture of other non-metallic mineral products
24	การผลิตโลหะขั้นมูลฐาน	*	*	*	*	*	Manufacture of basic metals
25	การผลิตผลิตภัณฑ์โลหะประดิษฐ์ (ยกเว้นเครื่องจักรและอุปกรณ์)	0.0781	0.1598	0.1673	0.1145	0.1531	Manufacture of fabricated metal products (excepts machinery and equipment)
26	การผลิตผลิตภัณฑ์คอมพิวเตอร์ อิเล็กทรอนิกส์ และอุปกรณ์ที่ใช้ในทางทัศนศาสตร์	*	-	-	*	*	Manufacture of computers, electronic and optical products
28	การผลิตเครื่องจักรและเครื่องมือ ซึ่งมิได้จัดประเภทไว้ในที่อื่น	*	-	-	*	*	Manufacture of machinery and equipment, n.e.c

ตาราง 1 ค่า c.v. ของจำนวนคนทำงาน ลูกจ้าง ค่าตอบแทนแรงงาน มูลค่าผลผลิต และค่าใช้จ่ายชั้นกลาง จำแนกตามประเภทอุตสาหกรรม สำหรับขนาดของสถานประกอบการ 1 - 10 คน (ต่อ)

TABLE 1 c.v. OF NUMBER OF PERSONS ENGAGED, EMPLOYEES, REMUNERATION, VALUE OF GROSS OUTPUT AND INTERMEDIATE CONSUMPTION BY

CATEGORY OF INDUSTRY FOR ESTABLISHMENTS WITH 1 - 10 PERSONS ENGAGED (cont'd)

รหัส Code	ประเภทอุตสาหกรรม	จำนวน คนทำงาน Number of persons engaged	ลูกจ้าง Employees		มูลค่าผลผลิต Value of gross output	ค่าใช้จ่าย ชั้นกลาง Intermediate consumption	Category of industry
			จำนวน Number	ค่าตอบแทน Remuneration			
29	การผลิตยานยนต์ รถพ่วง และรถเก๋งพ่วง	0.0882	**	**	0.1463	0.1548	Manufacture of motor vehicles, trailers and semi-trailers
31	การผลิตเฟอร์นิเจอร์	0.0918	0.1210	0.1587	0.2910	0.2896	Manufacture of furniture
32	การผลิตผลิตภัณฑ์อื่น ๆ	0.1391	0.2585	0.2481	0.0931	0.1088	Other manufacturing
33	การซ่อมและการติดตั้งเครื่องจักรและอุปกรณ์	0.1329	**	**	0.1460	0.1761	Repair and installation of machinery and equipment
37	การจัดการน้ำเสีย	0.0732	**	**	0.0987	0.0925	Sewerage
38	การเก็บรวบรวมของเสีย การบำบัด และการ กำจัดของเสีย รวมถึงการนำของเสียกลับมาใช้ใหม่	*	*	*	*	*	Waste collection, treatment and disposal activities; materials recovery

หมายเหตุ : (1) * หมายถึง ไม่สามารถประมาณค่าได้

(2) ** หมายถึง ค่า c.v. มีค่าสูง

Note : (1) * means this value cannot be estimated.

(2) ** means this value is not acceptable

ที่มา : สำนักบริหารทะเบียนอุตสาหกรรม จังหวัดพะเยา สำนักงานสถิติแห่งชาติ กระทรวงเทคโนโลยีสารสนเทศและการสื่อสาร

Source : The 2012 Business and Industrial Census : Manufacturing Industry, Phayao Province, National Statistical Office, Ministry of Information and Communication Technology.

ภาคผนวก ข

คำนิยาม

แนวคิดและคำนิยาม

1. สถานประกอบการอุตสาหกรรมการผลิต

หมายถึง สถานประกอบการที่ดำเนินกิจการเกี่ยวกับการผลิต ซึ่งหมายถึงการเปลี่ยนรูปวัตถุดิบให้เป็นผลิตภัณฑ์ชนิดใหม่ด้วยเครื่องจักรหรือเคมีภัณฑ์ โดยไม่คำนึงถึงว่างานนั้นทำด้วยเครื่องจักรหรือด้วยมือหรือทำในโรงงาน โรงซ่อม หรือเคหะสถาน หรือผลิตภัณฑ์นั้นขายส่งหรือขายปลีกก็ตาม การประกอบชิ้นส่วนของผลิตภัณฑ์นั้นว่าเป็นการผลิตด้วย

2. การจำแนกประเภทอุตสาหกรรมการผลิต

ในการจัดทำสำมะโนธุรกิจและอุตสาหกรรม พ.ศ. 2555 ได้จำแนกประเภทอุตสาหกรรมการผลิตตามกิจกรรมทางเศรษฐกิจทุกประเภท ตามการจัดประเภทมาตรฐานอุตสาหกรรมประเทศไทย ปี 2552 (Thailand Standard Industrial Classification : TSIC-2009) ซึ่งอุตสาหกรรมผลิตจัดอยู่ในประเภท D E และ J เฉพาะหมวดย่อย 58

การจัดจำแนกโครงสร้างประเภทอุตสาหกรรมการผลิต เป็นดังนี้

หมวดย่อยอุตสาหกรรม ได้แก่ กลุ่มอุตสาหกรรม ซึ่งแบ่งเป็นกลุ่มย่อยจากหมวดใหญ่ และใช้แทนด้วยเลขรหัส 2 ตัวแรก ตั้งแต่รหัส 10 – 33 37 – 39 และ 58 รวม 28 หมวดย่อย

หมู่ใหญ่อุตสาหกรรม ได้แก่ กลุ่มอุตสาหกรรม ซึ่งแบ่งเป็นกลุ่มย่อยจากหมวดย่อยอุตสาหกรรม และใช้แทนด้วยเลขรหัส 3 ตัวแรก ตั้งแต่รหัส 101 – 332 370 - 390 และ 581 - 582 รวม 78 หมู่ใหญ่

หมู่ย่อยอุตสาหกรรม ได้แก่ กลุ่มอุตสาหกรรม ซึ่งแบ่งเป็นกลุ่มย่อยจากหมู่ใหญ่อุตสาหกรรม และใช้แทนด้วยเลขรหัส 4 ตัวแรก ตั้งแต่รหัส 1011 – 3320 3700 - 3900 และ 5811 - 5820 รวม 164 หมู่ย่อย

กิจกรรมอุตสาหกรรม ได้แก่ กลุ่มอุตสาหกรรมที่ย่อยที่สุด และใช้แทนด้วยเลขรหัส 5 ตัวแรก ตั้งแต่รหัส 10111 – 33200 37000 - 39000 และ 58111 – 58203 รวม 409 กิจกรรม

3. รูปแบบการจัดตั้งตามกฎหมาย

3.1 ส่วนบุคคล ห้างหุ้นส่วนสามัญที่ไม่เป็นนิติบุคคล

หมายถึง สถานประกอบการที่มีเจ้าของเป็นบุคคลธรรมดา คนเดียวหรือหลายคนรวมกัน และให้หมายรวมถึงห้างหุ้นส่วนสามัญที่ไม่จดทะเบียนเป็นนิติบุคคลด้วย

3.2 ห้างหุ้นส่วนสามัญนิติบุคคล ห้างหุ้นส่วนจำกัด

หมายถึง สถานประกอบการที่จัดตั้งขึ้น โดยมีบุคคลตั้งแต่ 2 คนขึ้นไปรวมทุนกันเพื่อประกอบการผลิตและมีความรับผิดชอบร่วมกัน โดยการจดทะเบียนตามกฎหมาย

3.3 บริษัทจำกัด บริษัทจำกัด (มหาชน)

บริษัทจำกัด หมายถึง สถานประกอบการที่จัดตั้งขึ้นโดยผู้ริเริ่มคณะหนึ่ง และได้จดทะเบียนถูกต้องตามกฎหมาย โดยมีผู้ริเริ่มดำเนินการอย่างน้อย 7 คนขึ้นไป

บริษัทจำกัด (มหาชน) หมายถึง สถานประกอบการที่จัดตั้งขึ้นโดยการจดทะเบียนจัดตั้งบริษัท การควบบริษัท หรือการแปรสภาพบริษัท และวัตถุประสงค์ที่จะขายหุ้นต่อประชาชน โดยมีผู้ริเริ่มดำเนินการตั้งแต่ 15 คนขึ้นไป

3.4 ส่วนราชการ รัฐวิสาหกิจ

หมายถึง สถานประกอบการที่รัฐบาลเป็นเจ้าของหรือมีทุนอยู่ด้วยไม่น้อยกว่าร้อยละ 50 ของทุนทั้งหมด ในที่นี้หมายถึงรวมถึงสถานประกอบการที่ดำเนินการโดยรัฐบาลด้วย ได้แก่ เรือรบ โรงพยาบาล เป็นต้น

3.5 สหกรณ์

หมายถึง สถานประกอบการที่จัดตั้งขึ้นในรูปของสหกรณ์ โดยจดทะเบียนถูกต้องตามกฎหมายว่าด้วยสหกรณ์ โดยมีผู้ก่อตั้งไม่น้อยกว่า 10 คน

3.6 รูปแบบอื่น ๆ

หมายถึง สถานประกอบการที่จัดตั้งในรูปแบบอื่น ๆ นอกเหนือจากที่กล่าวแล้วข้างต้น เช่น สมาคม สโมสร กลุ่มแม่บ้าน เป็นต้น

4. รูปแบบการจัดตั้งทางเศรษฐกิจ

4.1 สำนักงานแห่งเดียว

หมายถึง สถานประกอบการที่ไม่เป็นสาขาหรือหน่วยย่อยของสถานประกอบการอื่น และไม่มีสาขาหรือหน่วยงานย่อยอื่น

4.2 สำนักงานใหญ่

หมายถึง สถานประกอบการที่เป็นเจ้าของและควบคุมกิจการของสถานประกอบการอื่นที่เป็นสำนักงานสาขาหรือหน่วยงานย่อย

4.3 สำนักงานสาขา

หมายถึง สถานประกอบการที่เป็นสาขาหรือหน่วยงานย่อยของสถานประกอบการอื่นที่เป็นสำนักงานใหญ่

5. ทุนจดทะเบียน

ทุนจดทะเบียนหรือทุนรับอนุญาต หมายถึง ทุนดำเนินการซึ่งผู้ริเริ่มก่อการได้ระบุไว้เมื่อจดทะเบียนจัดตั้งเป็นนิติบุคคล หรือทุนที่ได้รับอนุญาตเมื่อขอจัดตั้งเป็นนิติบุคคล ทุนนี้ไม่ได้แสดงถึงเงินที่ได้รับจากผู้ถือหุ้น แต่เป็นการแสดงถึงความประสงค์ของผู้ริเริ่มก่อการว่าจะมีทุนดำเนินการเป็นจำนวนเงินเท่าใด

6. อัตราการใช้กำลังการผลิต

หมายถึง สัดส่วนระหว่างปริมาณผลผลิตจริงกับกำลังการผลิตสูงสุด ที่สามารถผลิตได้ในช่วงเวลาหนึ่ง คำนวณโดยปริมาณการผลิตจริงหารด้วยกำลังการผลิต

7. คนทำงาน

หมายถึง คนที่ทำงานในสถานประกอบการทั้งที่ได้รับเงินเดือนและไม่ได้รับเงินเดือน ที่สถานประกอบการมีอยู่ตามปกติ รวมทั้งผู้ที่ปกติทำงานอยู่ในสถานประกอบการแห่งนี้ แต่ในวันดังกล่าวไม่ได้มาทำงาน เนื่องจากเจ็บป่วย ลาหยุดพักผ่อน โดยได้รับค่าจ้าง/เงินเดือน

คนทำงาน ประกอบด้วย

7.1 คนทำงานโดยไม่ได้รับค่าจ้าง เงินเดือน

หมายถึง เจ้าของกิจการหรือหุ้นส่วนที่ทำงานให้สถานประกอบการ โดยไม่ได้รับค่าจ้าง เงินเดือน และผู้ที่อาศัยอยู่ในครัวเรือนของเจ้าของกิจการ หรือหุ้นส่วน หรือบุคคลอื่น ที่ทำงานให้กับสถานประกอบการอย่างน้อยสัปดาห์ละ 20 ชั่วโมง โดยไม่ได้รับค่าจ้าง เงินเดือน เป็นประจำ

7.2 ลูกจ้างในกรรมวิธีการผลิต

หมายถึง ลูกจ้างทั้งหมดที่ทำงานเกี่ยวข้องโดยตรงกับการผลิตในขั้นตอนต่างๆ หรือกิจกรรมที่เกี่ยวข้องกับการผลิต โดยได้รับค่าจ้างเงินเดือน

ผู้ปฏิบัติงานมีฝีมือ หมายถึง ผู้ที่ทำงานด้านการผลิตซึ่งเคยได้รับการฝึกฝนอบรมมาก่อนอย่างน้อย 3 เดือน หรือผู้มีประสบการณ์ในการทำงาน 5 ปีขึ้นไปในงานเฉพาะที่ทำอยู่ เช่น ช่างนาถยานดูแลเครื่องจักร ผู้ผลิต หรือติดตั้งอุปกรณ์ ผู้เดินเครื่องจักร ผู้ประกอบชิ้นส่วนต่างๆ เป็นต้น

ผู้ปฏิบัติงานไม่มีฝีมือ หมายถึง ผู้ที่ทำงานด้านการผลิตที่ได้รับการฝึกงานก่อนปฏิบัติงานน้อยกว่า 2 สัปดาห์ เช่น พนักงานทำความสะอาดเครื่องจักร

7.3 ลูกจ้างอื่น ๆ

หมายถึง ลูกจ้างทั้งหมดนอกเหนือจากลูกจ้างในกรรมวิธีการผลิตรวมถึงผู้ปฏิบัติงาน นักบริหาร นักวิชาการ เสมียนพนักงาน เช่น ผู้จัดการ ผู้อำนวยการ และกรรมการบริหารที่ได้รับค่าจ้าง เงินเดือน ผู้ปฏิบัติงานในห้องทดลองและนักวิจัย พนักงานพิมพ์ดีด พนักงานบัญชี และพนักงานขาย เป็นต้น

ไม่รวมคนทำงาน ดังต่อไปนี้

- (1) ผู้บริหารหรือผู้ถือหุ้นที่ได้รับเบี้ยประชุมเป็นครั้งคราว
- (2) คนทำงานของสถานประกอบการอื่นที่มาปฏิบัติงานประจำที่สถานประกอบการแห่งนี้
- (3) คนทำงานที่รับงานไปทำที่บ้านแล้วนำมาส่งโดยไม่ได้ลงทุนซื้อวัสดุ อุปกรณ์ (หรือถ้ามีการใช้เครื่องมือส่วนตัวเล็กน้อยได้ เช่น มีด เข็ม ด้าย)
- (4) คนงานที่ทำงานเป็นระยะเวลานาน เช่น ลาไปราชการทหาร
- (5) คนที่สถานประกอบการจ้างมาทำงานเฉพาะอย่างเป็นครั้งคราว เช่น กรรมกรที่จ้างมาขนของ พนักงานเดินตลาดหรือตัวแทนขายที่ไม่มีเงินเดือนประจำ
- (6) ลูกจ้างเช่าหรือแรงงานเช่า หมายถึง ลูกจ้างเฉพาะหรืออยู่ในกระบวนการผลิตที่ส่งตัวจากสำนักจัดหางานหรือองค์กรที่คล้ายคลึงกัน ให้แก่สถานประกอบการในอุตสาหกรรมการผลิต สำนักจัดหางานดังกล่าวไม่มีหน้าที่บังคับบัญชาลูกจ้างซึ่งอยู่ภายใต้การควบคุม (การสั่งการหรือการบังคับบัญชา) ของลูกจ้างของสำนักจัดหางาน ลูกจ้างเช่านี้จะมีชื่อในบัญชีเงินเดือนของสำนักจัดหางาน ไม่ใช่ของสถานประกอบการ ข้อมูลเกี่ยวกับแรงงานเช่า จะเป็นประโยชน์สำหรับการวิเคราะห์ผลผลิตภาพแรงงานของหน่วยอุตสาหกรรมที่ทำการผลิต ซึ่งมีการป้อนแรงงานเช่าเป็นวัตถุดิบในการผลิตที่แท้จริง **แรงงานต่อไปนี้ไม่จัดอยู่ในหมวดแรงงานเช่า**
 - เจ้าหน้าที่ชั่วคราวที่ได้รับจากบริการจัดหาเจ้าหน้าที่
 - ผู้รับเหมา ผู้รับเหมาช่วงหรือผู้รับเหมาอิสระ
 - บริการที่อยู่ใต้การบริหารจัดการ เช่น แม่บ้าน พนักงานรักษาความปลอดภัย บริการปรับปรุงภูมิทัศน์
 - บริการวิชาชีพหรือบริการด้านเทคนิคที่ซื้อหามาจากกิจการอื่น เช่น บริการที่ปรึกษาด้านซอฟต์แวร์ การจัดทำโปรแกรมคอมพิวเตอร์ บริการด้านวิศวกรรมหรือบริการด้านบัญชี

8. ค่าตอบแทนแรงงาน

8.1 ค่าจ้าง เงินเดือน

หมายถึง เงินที่นายจ้างหรือสถานประกอบการจ่ายให้ลูกจ้าง ในระหว่างเดือนมกราคม - เดือนธันวาคม 2554 (ก่อนหักภาษีเงินได้บุคคลธรรมดา เงินสมทบกองทุนประกันสังคมในส่วนของลูกจ้างต้องจ่ายค่าประกันชีวิต และรายจ่ายอื่นๆ ของลูกจ้าง) ตามข้อตกลงการจ้างแรงงาน โดยอาจจ่ายตามเงื่อนไขของระยะเวลา หรือจ่ายตามปริมาณงาน

8.2 ค่าล่วงเวลา โบนัส เงินรางวัลพิเศษ เงินเพิ่มค่าครองชีพ ค่านายหน้า

หมายถึง เงินนอกเหนือจากค่าจ้าง เงินเดือน ที่สถานประกอบการจ่ายให้แก่ลูกจ้างเป็นค่าตอบแทนในการทำงาน

8.3 สวัสดิการและผลประโยชน์ตอบแทนอื่น ๆ

หมายถึง ผลประโยชน์ตอบแทนแรงงานที่นายจ้างหรือสถานประกอบการจ่าย หรือบริการให้แก่ลูกจ้าง ได้แก่ ค่าตอบแทนแรงงานที่จ่ายเป็นสิ่งของหรือผลผลิต และสวัสดิการที่นายจ้างจัดหาหรือบริการลูกจ้าง เช่น อาหาร เครื่องดื่ม บ้านพักคนงาน ค่าเช่าบ้าน ค่าซ่อมแซมที่อยู่อาศัย ค่ารักษาพยาบาล บริการดูแลบุตร พาหนะรับส่งมาทำงาน บันเทิงหรือนันทนาการต่างๆ ที่จัดให้ลูกจ้าง เป็นต้น **ทั้งนี้ไม่รวมเสื้อผ้า เครื่องแบบที่ใช้เฉพาะในการปฏิบัติงาน** (ค่าเสื้อผ้า เครื่องแบบ ที่ใช้เฉพาะในการปฏิบัติงาน ถือเป็นค่าใช้จ่ายอื่นๆ ของสถานประกอบการ)

8.4 เงินที่สถานประกอบการจ่ายสมทบเข้ากองทุนเพื่อการประกันสังคม ฯลฯ

หมายถึง เงินที่สถานประกอบการจ่ายสมทบเข้ากองทุนเพื่อการประกันสังคมของทั้งรัฐบาลและเอกชน เพื่อมิให้ลูกจ้างได้รับความเดือดร้อนเมื่อต้องขาดรายได้ไปบางส่วนหรือทั้งหมด อันเนื่องมาจากการเจ็บป่วยหรือประสบอันตรายทั้งในและนอกเวลาทำงาน การคลอดบุตร ทูพพลภาพ การว่างงาน ชราภาพ และเสียชีวิต เงินดังกล่าว เช่น เงินสมทบกองทุนประกันสังคม กองทุนเงินทดแทน กองทุนสำรองเลี้ยงชีพ เป็นต้น

9. ค่าซื้อวัตถุดิบและวัสดุประกอบที่ใช้ในการผลิต

หมายถึง มูลค่าของวัตถุดิบและส่วนประกอบที่สถานประกอบการจัดซื้อ หรือได้รับมาจากสำนักงานใหญ่ ในระหว่างเดือนมกราคม - เดือนธันวาคม 2554 เพื่อใช้ในการผลิตโดยสถานประกอบการเอง หรือจ้างสถานประกอบการอื่นหรือผู้อื่นทำการผลิต มูลค่าดังกล่าวเป็นมูลค่าที่นำส่งถึงสถานประกอบการ ซึ่งรวมค่าภาษีขาเข้า ค่าขนส่ง ค่าประกันภัย ค่าบรรจุหีบห่อ เป็นต้น

10. ค่าเชื้อเพลิง

หมายถึง มูลค่าของเชื้อเพลิงทุกชนิดที่ซื้อมา เพื่อใช้เป็นเชื้อเพลิงสำหรับพลังงานและความร้อน **ไม่รวม** เชื้อเพลิงที่เป็นส่วนประกอบของผลิตภัณฑ์ หรือที่ใช้ในการผลิตกระแสไฟฟ้า หรือเชื้อเพลิงที่ได้จากผลพลอยได้ของกิจกรรมการผลิต เช่น ซีลี้อย เป็นต้น

11. ค่าไฟฟ้าที่ใช้ในการผลิต

คือ มูลค่าไฟฟ้าทั้งหมดที่สถานประกอบการซื้อระหว่างเดือนมกราคม – เดือนธันวาคม 2554 รวมทั้งค่าไฟฟ้าที่ได้รับจากหน่วยพลังงานของสถานประกอบการอื่นแต่อยู่ในเครือข่ายเดียวกัน โดยจะต้องประมาณมูลค่าเหมือนกับการซื้อขายโดยปกติ

12. ค่าใช้จ่ายในการบำรุงรักษาและซ่อมแซมเครื่องจักร เครื่องมือฯ

หมายถึง มูลค่าของค่าใช้จ่ายทั้งหมดที่ใช้ในการซ่อมแซมและบำรุงอาคาร และสินทรัพย์ถาวรอื่น เพื่อให้อยู่ในสภาพที่ดีใช้งานต่อไปได้ ทั้งนี้ให้รวมค่าใช้จ่ายในการบำรุงรักษา ซ่อมแซมที่จัดทำโดยสถานประกอบการที่อยู่ในเครือข่ายเดียวกันและให้ประมาณมูลค่าในการซ่อมแซมเหมือนกับการว่าจ้างสถานประกอบการอื่นหรือผู้อื่น

13. ค่าซื้อสินค้าที่ซื้อมาจำหน่ายในสภาพเดิม

หมายถึง มูลค่าในการซื้อสินค้าเพื่อนำมาจำหน่ายในสภาพเดิม โดยไม่มีการเปลี่ยนแปลงสภาพ

14. ค่าจ้างเหมาจ่ายให้สถานประกอบการอื่นผลิตสินค้าให้ โดยสถานประกอบการจัดหาวัสดุให้

หมายถึง จำนวนเงินที่จ่ายเป็นค่าจ้างให้กับสถานประกอบการอื่น เพื่อทำการผลิตสินค้า โดยวัตถุดิบและส่วนประกอบในการผลิตเป็นของสถานประกอบการผู้จ้าง

15. ค่าธรรมเนียมที่จ่ายสำหรับลูกจ้าง (แรงงานเช่า)

หมายถึง ค่าตอบแทนแรงงานของลูกจ้างเช่าที่สถานประกอบการผลิตจ่ายให้กับสำนักจัดหางาน

16. วัตถุดิบและสินค้าคงเหลือ

หมายถึง มูลค่าของวัตถุดิบและวัสดุประกอบที่ใช้ในการผลิตและสินค้าคงเหลือซึ่งสถานประกอบการเป็นเจ้าของหรือควบคุมดูแลอยู่ ณ วันที่ 1 มกราคม และ วันที่ 31 ธันวาคม 2554 วัตถุดิบและสินค้าคงเหลือเหล่านี้อาจจะเก็บไว้ที่สถานประกอบการ หรือที่หน่วยงานช่วยเสริม หรือที่โกดังสินค้า

มูลค่าคงเหลือต้นปี คือ มูลค่าของสินค้า วัตถุดิบ และวัสดุประกอบฯ ที่เหลือมาจากปีก่อนเมื่อ 1 มกราคม 2554

มูลค่าคงเหลือปลายปี คือ มูลค่าของสินค้า วัตถุดิบและวัสดุประกอบฯ ที่เหลืออยู่เมื่อ 31 ธันวาคม 2554

17. ส่วนเปลี่ยนแปลงมูลค่าสินค้า วัตถุดิบและวัสดุประกอบฯ คงเหลือ

หมายถึง ผลต่างระหว่างมูลค่าคงเหลือปลายปีและมูลค่าคงเหลือต้นปี (มูลค่าปลายปี – มูลค่าต้นปี)

18. ค่าใช้จ่ายในการบริหารและดำเนินการของสถานประกอบการ

หมายถึง ค่าใช้จ่ายในการดำเนินกิจการต่างๆ ของสถานประกอบการ เช่น ค่าเช่าที่ดิน ค่าเช่าอาคารและที่ดินค่าเสื่อมราคาสินทรัพย์ถาวรทุกประเภท ค่าน้ำประปา ค่าไฟฟ้า (ไม่รวมค่าไฟฟ้าที่ใช้ในการผลิต) ค่าไปรษณีย์ ค่าโทรเลข ค่าโทรศัพท์ ค่าทำบัญชี ค่าปรึกษา ค่าดอกเบี้ยจ่าย หนี้สูญ ค่าภาษี ค่าโฆษณา ค่านายหน้า และอื่นๆ เป็นต้น

19. มูลค่าขายผลผลิต

หมายถึง มูลค่าการจำหน่ายผลิตภัณฑ์ที่สถานประกอบการผลิตขึ้นเองและ/หรือที่สถานประกอบการอื่นผลิตให้ โดยสถานประกอบการเป็นผู้จ่ายค่าวัสดุ และวัสดุประกอบที่ใช้ในการผลิตในระหว่างเดือนมกราคม – เดือนธันวาคม 2554 ทั้งนี้ให้รวมมูลค่าผลผลิตที่สถานประกอบการผลิตเพื่อใช้เอง หรือให้คนทำงาน เป็นส่วนหนึ่งของค่าตอบแทนแรงงาน ผลผลิตที่จัดส่งให้สำนักงานใหญ่ สำนักงานสาขา หรือสำนักงานขายของโรงงาน และรายรับจากการขายผลพลอยได้และเศษวัสดุ

20. รายรับจากการขายสินค้าที่ซื้อมาจำหน่ายในสภาพเดิม

หมายถึง จำนวนเงินที่สถานประกอบการได้รับจากการขายสินค้าที่ซื้อมาจำหน่าย โดยไม่มีการเปลี่ยนแปลงสภาพ

21. รายรับจากการรับจ้างเหมาทำการผลิตสินค้าให้สถานประกอบการอื่น โดยสถานประกอบการเป็นผู้จัดหาวัสดุให้

หมายถึง จำนวนเงินที่ได้รับจากผู้จ้างในการรับจ้างเหมาทำการผลิตสินค้า โดยผู้จ้างจัดหาวัสดุให้ ถ้าเป็นการรับจ้างเหมาผลิตสินค้าให้สถานประกอบการในเครือเดียวกันให้คิดค่าบริการในการผลิตตามราคาตลาด หรือคิดจากค่าใช้จ่ายต่างๆ ที่เกิดขึ้นจริงในกระบวนการผลิต **โดยไม่รวมค่าวัสดุที่ผู้จ้างจัดหามาให้**

22. รายรับจากการให้บริการ บำรุงรักษา ซ่อมแซมและติดตั้งให้แก่สถานประกอบการอื่น

หมายถึง จำนวนเงินที่สถานประกอบการได้รับจากการให้บริการ บำรุงรักษาซ่อมแซมและติดตั้งเครื่องจักรหรือโรงงานให้กับสถานประกอบการอื่นหรือลูกค้า สำหรับค่าบริการในการให้บริการแก่สถานประกอบการอื่นในเครือเดียวกัน ให้คิดมูลค่าการบริการโดยรวมค่าแรงงาน ค่าดำเนินการ และค่าวัสดุที่ใช้ในการให้บริการ

23. รายรับอื่นๆ

หมายถึง มูลค่ารายรับอื่นๆ ของสถานประกอบการ เช่น รายรับจากการขายกากของเสีย หรือวัสดุเหลือใช้ของสถานประกอบการ และค่าขายกระแสไฟฟ้า เป็นต้น

24. มูลค่าตามบัญชีของสินทรัพย์ถาวร

หมายถึง มูลค่าสุทธิของสินทรัพย์ถาวรตามบัญชีเมื่อได้หักค่าเสื่อมราคา ค่าสึกหรอตามระยะเวลาการใช้งานถึงวันสิ้นปี สินทรัพย์ถาวร ได้แก่ ที่ดิน อาคาร เครื่องจักรและเครื่องมือ ยานพาหนะ เครื่องใช้สำนักงาน เป็นต้น มูลค่าสินทรัพย์ถาวรรวมถึงมูลค่าการต่อเติมดัดแปลง และปรับปรุงสินทรัพย์ถาวรในระหว่างเดือนมกราคม – เดือนธันวาคม 2554 เพื่อยืดอายุการใช้งาน หรือเพิ่มประสิทธิภาพการทำงาน

25. มูลค่าเพิ่ม

คำนวณโดย : มูลค่าเพิ่ม = มูลค่าผลผลิต - ค่าใช้จ่ายชั้นกลาง

มูลค่าผลผลิต หมายถึง รายรับของสถานประกอบการในรอบปี 2554 ซึ่งได้แก่

- 1) มูลค่าขายผลผลิต
- 2) รายรับจากการขายสินค้าที่ซื้อมาจำหน่ายในสภาพเดิม
- 3) รายรับจากการรับจ้างเหมาทำการผลิตสินค้าให้สถานประกอบการอื่น โดยสถานประกอบการจัดหาวัสดุให้
- 4) รายรับจากการให้บริการ บำรุงรักษา ซ่อมแซม และติดตั้งให้แก่สถานประกอบการอื่น
- 5) รายรับจากการให้เช่าอาคาร อาคารพร้อมที่ดิน ยานพาหนะ เครื่องจักรและเครื่องมือ ฯลฯ และรายรับอื่นๆ
- 6) ส่วนเปลี่ยนแปลงมูลค่าสินค้าคงเหลือ

ค่าใช้จ่ายชั้นกลาง หมายถึง รายจ่ายที่ใช้ในการดำเนินการในขบวนการผลิตของสถานประกอบการในรอบปี 2554 ซึ่งได้แก่

- 1) ค่าซื้อวัตถุดิบและวัสดุประกอบที่ใช้ในการผลิต
- 2) ค่าใช้จ่ายในการผลิต (ค่าเชื้อเพลิงและค่าไฟฟ้าที่ใช้ในการผลิต ค่าติดตั้งซ่อมแซมและบำรุงรักษาสินค้าที่จำหน่ายให้ลูกค้า ค่าติดตั้งซ่อมแซมและบำรุงรักษาเครื่องจักร เครื่องมือฯ และค่าใช้จ่ายในการผลิตอื่นๆ)
- 3) ค่าซื้อสินค้าที่ซื้อมาจำหน่ายในสภาพเดิม
- 4) ค่าจ้างเหมาจ่ายให้สถานประกอบการอื่นผลิตสินค้าให้ โดยสถานประกอบการจัดหาวัสดุให้
- 5) ค่าธรรมเนียมที่จ่ายสำหรับลูกจ้างเช่า (แรงงานเช่า)
- 6) ค่าใช้จ่ายในการขายของสถานประกอบการ (ค่าโฆษณา ค่าขนส่งสินค้าที่ขาย ค่านายหน้า ค่าประกันภัย และค่าใช้จ่ายในการขายอื่นๆ)
- 7) ค่าใช้จ่ายในการบริหารและดำเนินงานของสถานประกอบการ (ค่าใช้จ่ายในการบริหารและดำเนินงานฯ หักด้วยค่าเช่าที่ดิน ค่าดอกเบี้ยจ่าย หนี้สูญ และขาดทุนจากการเปลี่ยนแปลงอัตราแลกเปลี่ยนฯ)
- 8) ดอกเบี้ยจ่าย หักด้วย ดอกเบี้ยรับ
- 9) ส่วนเปลี่ยนแปลงมูลค่าวัตถุดิบและวัสดุประกอบฯ คงเหลือ

คณะผู้จัดทำ CD - ROM

หน่วยงานเจ้าของเรื่อง

สำนักงานสถิติจังหวัดพะเยา
โทร. 0 5444 9620

หน่วยงานผลิตและออกแบบ

กลุ่มบูรณาการข้อมูลสถิติ
สำนักงานสถิติพยากรณ์
โทร. 0 2141 7494



ตารางสถิติในรูปแบบ Format Excel

ตอนที่ 1 ข้อมูลการดำเนินงานของสถานประกอบการอุตสาหกรรมผลิต
จำแนกตามขนาดของสถานประกอบการ

ตารางสถิติในรูปแบบ Format Excel

ตอนที่ 1	ข้อมูลการดำเนินงานกิจการของสถานประกอบการอุตสาหกรรมการผลิต จำแนกตามขนาดของสถานประกอบการ
ตาราง 1	สถิติมูลฐานอุตสาหกรรมการผลิตในปี 2554 จำแนกตามขนาดของสถานประกอบการ
ตาราง 2	มูลค่าผลผลิตของสถานประกอบการอุตสาหกรรมการผลิตในปี 2554 จำแนกตามขนาดของสถานประกอบการ
ตาราง 3	ค่าใช้จ่ายชั้นกลางของสถานประกอบการอุตสาหกรรมการผลิตในปี 2554 จำแนกตามขนาดของสถานประกอบการ
ตาราง 4	คนทำงานในสถานประกอบการอุตสาหกรรมการผลิตในปี 2554 จำแนกตามสถานภาพการทำงาน เพศ และขนาดของสถานประกอบการ
ตาราง 5	จำนวนสถานประกอบการอุตสาหกรรมการผลิต จำแนกตามจำนวนวันทำงานต่อ สัปดาห์ จำนวนชั่วโมงทำงานเฉลี่ยต่อวันของลูกจ้าง และขนาดของสถานประกอบการ
ตาราง 6	ค่าตอบแทนแรงงานในปี 2554 จำแนกตามขนาดของสถานประกอบการ
ตาราง 7	จำนวนและร้อยละของสถานประกอบการอุตสาหกรรมการผลิต จำแนกตามอัตรา การใช้กำลังการผลิตต่อปี 2554 และขนาดของสถานประกอบการ
ตาราง 8	มูลค่าวัตถุดิบและวัสดุประกอบฯ และสินค้าคงเหลือต้นปีและปลายปี 2554 จำแนกตามขนาดของสถานประกอบการ
ตาราง 9	ส่วนเปลี่ยนแปลงของมูลค่าวัตถุดิบและวัสดุประกอบฯ และสินค้าคงเหลือในปี 2554 จำแนกตามขนาดของสถานประกอบการ
ตาราง 10	ค่าใช้จ่ายทั้งสิ้นของสถานประกอบการอุตสาหกรรมการผลิตในปี 2554 จำแนกตามขนาดของสถานประกอบการ
ตาราง 11	รายรับทั้งสิ้นของสถานประกอบการอุตสาหกรรมการผลิตในปี 2554 จำแนกตามขนาดของสถานประกอบการ
ตาราง 12	มูลค่าตามบัญชีของสินทรัพย์ถาวรในปี 2554 จำแนกตามขนาดของสถาน ประกอบการ
ตาราง 13	มูลค่าสินทรัพย์ถาวรที่เปลี่ยนแปลงระหว่าง มกราคม - ธันวาคม 2554 จำแนกตามขนาดของสถานประกอบการ

ตอนที่ 2 ข้อมูลการดำเนินงานของสถานประกอบการอุตสาหกรรมการผลิต จำแนกตามหมวดย่อยอุตสาหกรรม

ตารางสถิติในรูป Format Excel

ตอนที่ 2	ข้อมูลการดำเนินงานกิจการของสถานประกอบการอุตสาหกรรมการผลิต จำแนกตามหมวดย่อยอุตสาหกรรม
ตาราง 1	สถิติมูลฐานอุตสาหกรรมการผลิตในปี 2554 จำแนกตามหมวดย่อยอุตสาหกรรม
ตาราง 2	มูลค่าผลผลิตของสถานประกอบการอุตสาหกรรมการผลิตในปี 2544 จำแนกตามหมวดย่อยอุตสาหกรรม
ตาราง 3	ค่าใช้จ่ายชั้นกลางของสถานประกอบการอุตสาหกรรมการผลิตในปี 2554 จำแนกตามหมวดย่อยอุตสาหกรรม
ตาราง 4	คนทำงานในสถานประกอบการอุตสาหกรรมการผลิตในปี 2554 จำแนกตามสถานภาพการทำงาน เพศ และหมวดย่อยอุตสาหกรรม
ตาราง 5	จำนวนสถานประกอบการอุตสาหกรรมการผลิต จำแนกตามจำนวนวันทำงานต่อสัปดาห์ จำนวนชั่วโมงทำงานเฉลี่ยต่อวันของลูกจ้าง และหมวดย่อยอุตสาหกรรม
ตาราง 6	ค่าตอบแทนแรงงานในปี 2554 จำแนกตามหมวดย่อยอุตสาหกรรม
ตาราง 7	จำนวนและร้อยละของสถานประกอบการอุตสาหกรรมการผลิต จำแนกตามอัตราการใช้กำลังการผลิตต่อปี 2554 และหมวดย่อยอุตสาหกรรม
ตาราง 8	มูลค่าวัตถุดิบและวัสดุประกอบฯ และสินค้าคงเหลือต้นปีและปลายปี 2554 จำแนกตามหมวดย่อยอุตสาหกรรม
ตาราง 9	ส่วนเปลี่ยนแปลงของมูลค่าวัตถุดิบและวัสดุประกอบฯ และสินค้าคงเหลือในปี 2554 จำแนกตามหมวดย่อยอุตสาหกรรม
ตาราง 10	ค่าใช้จ่ายทั้งสิ้นของสถานประกอบการอุตสาหกรรมการผลิตในปี 2554 จำแนกตามหมวดย่อยอุตสาหกรรม
ตาราง 11	รายรับทั้งสิ้นของสถานประกอบการอุตสาหกรรมการผลิตในปี 2554 จำแนกตามหมวดย่อยอุตสาหกรรม
ตาราง 12	มูลค่าตามบัญชีของสินทรัพย์ถาวรในปี 2554 จำแนกตามหมวดย่อยอุตสาหกรรม
ตาราง 13	มูลค่าสินทรัพย์ถาวรที่เปลี่ยนแปลงระหว่าง มกราคม - ธันวาคม 2554 จำแนกตามหมวดย่อยอุตสาหกรรม