



สำมะโนธุรกิจและอุตสาหกรรม พ.ศ. 2555

: อุตสาหกรรมการผลิต

THE 2012 BUSINESS AND INDUSTRIAL CENSUS

: MANUFACTURING INDUSTRY

จังหวัดสุราษฎร์ธานี

SURAT THANI PROVINCE



สำนักงานสถิติแห่งชาติ

กระทรวงเทคโนโลยีสารสนเทศและการสื่อสาร

NATIONAL STATISTICAL OFFICE

MINISTRY OF INFORMATION AND COMMUNICATION TECHNOLOGY

คำนำ

บทสรุปสำหรับผู้บริหาร

สารบัญแผนภูมิ

สารบัญตาราง

บทที่ 1 บทนำ

- ❖ ความเป็นมา
- ❖ วัตถุประสงค์
- ❖ ขอบข่ายและคุ้มครอง
- ❖ คาบเวลาอ้างอิง
- ❖ รายการข้อมูลที่เก็บรวบรวม
- ❖ ประโยชน์ที่จะได้รับ

บทที่ 2 สรุปข้อมูลที่สำคัญ

- ❖ ข้อมูลทั่วไปของสถานประกอบการอุตสาหกรรมการผลิต
- ❖ ข้อมูลสถิติที่สำคัญ จำแนกตามขนาดของสถานประกอบการ และหมวดย่อยอุตสาหกรรม
- ❖ สรุปและข้อเสนอแนะของสถานประกอบการ

สารบัญตารางสถิติ

- ❖ ตอนที่ 1 ข้อมูลการดำเนินงานกิจการของสถานประกอบการอุตสาหกรรมการผลิต จำแนกตามขนาดของสถานประกอบการ
- ❖ ตอนที่ 2 ข้อมูลการดำเนินงานกิจการของสถานประกอบการอุตสาหกรรมการผลิต จำแนกตามหมวดย่อยอุตสาหกรรม

ภาคผนวก

- ❖ ภาคผนวก ก ระเบียบวิธี
- ❖ ภาคผนวก ข คำนิยาม

คณะผู้จัดทำ CD-ROM

หน่วยงานที่เผยแพร่

ตารางสถิติในรูป Format Excel

- ❖ ตอนที่ 1 ข้อมูลการดำเนินงานกิจการของสถานประกอบการอุตสาหกรรมการผลิต จำแนกตามขนาดของสถานประกอบการ
- ❖ ตอนที่ 2 ข้อมูลการดำเนินงานกิจการของสถานประกอบการอุตสาหกรรมการผลิต จำแนกตามหมวดย่อยอุตสาหกรรม

หน่วยงานที่เผยแพร่ สำนักงานสถิติพยากรณ์
สำนักงานสถิติแห่งชาติ
ศูนย์ราชการเฉลิมพระเกียรติ 80 พรรษาฯ
อาคารรัฐประศาสนภักดี ชั้น 2 ถนนแจ้งวัฒนะ
เขตหลักสี่ กทม. 10210
โทร. 0 2141 7497
โทรสาร 0 2143 8132
ไปรษณีย์อิเล็กทรอนิกส์ binfopub@nso.go.th

หรือ สำนักงานสถิติจังหวัดสุราษฎร์ธานี
จังหวัดสุราษฎร์ธานี
โทร. 0 7727 2580
โทรสาร 0 7728 3044
ไปรษณีย์อิเล็กทรอนิกส์ surat@nso.go.th

Distributed by Statistical Forecasting Bureau,
National Statistical Office,
The Government Complex Commemoration His Majesty The King's 80th
birthday Anniversary, Ratthaprasasanabhakti Building, 2nd Floor
Chaeng Watthana Rd., Laksi, Bangkok 10210, THAILAND
Tel. +66 (0) 2141 7497
Fax : +66 (0) 2143 8132
E-mail : binfopub@nso.go.th
<http://www.nso.go.th>

Or Surat thani Provincial Statistical Office
Surat thani, THAILAND
Tel. +66 (0) 7727 2580
Fax : +66 (0) 7728 3044
E-mail : surat@nso.go.th

ปีที่จัดพิมพ์ 2557
Published 2014

คำนำ

สถานการณ์ทางเศรษฐกิจในยุคโลกไร้พรมแดน มีผลทำให้โครงสร้างการดำเนินธุรกิจเปลี่ยนแปลงไป โดยเฉพาะอุตสาหกรรมการผลิตนับเป็นกิจกรรมทางเศรษฐกิจสาขาหนึ่งที่มีบทบาทอย่างมากต่อระบบเศรษฐกิจของประเทศไทย จึงเห็นได้ว่าโครงสร้างของระบบเศรษฐกิจของประเทศขึ้นอยู่กับอุตสาหกรรมค่อนข้างมาก ประกอบกับปัจจุบันมีอุตสาหกรรมการผลิตใหม่ๆ เกิดขึ้น รวมทั้งการประกอบอุตสาหกรรมขนาดเล็ก และอุตสาหกรรมในครัวเรือน ก็มีบทบาทสำคัญต่อการเจริญเติบโตทางเศรษฐกิจโดยรวมของประเทศเพิ่มขึ้น ดังนั้นข้อมูลสถิติและสารสนเทศโครงสร้างพื้นฐานเกี่ยวกับการประกอบอุตสาหกรรมการผลิต จึงมีความสำคัญและจำเป็นสำหรับภาครัฐและเอกชนใช้ในการกำหนดนโยบายและวางแผนพัฒนาด้านเศรษฐกิจและอุตสาหกรรมทั้งในระดับประเทศ และระดับจังหวัด เพื่อเพิ่มศักยภาพการแข่งขันในเวทีการค้าโลก

ในการจัดทำสำมะโนธุรกิจและอุตสาหกรรมครั้งนี้ ได้ดำเนินการเก็บรวบรวมข้อมูลเป็น 2 ขั้นตอนคือ ขั้นการเก็บรวบรวมข้อมูลพื้นฐานของสถานประกอบการทุกประเภท และขั้นการเก็บรวบรวมข้อมูลรายละเอียดของสถานประกอบการ เฉพาะสถานประกอบการที่ประกอบธุรกิจทางการค้าและธุรกิจทางการบริการ และอุตสาหกรรมการผลิต

รายงานฉบับนี้ เป็นรายงานผลจากการเก็บรวบรวมข้อมูลรายละเอียดเฉพาะอุตสาหกรรมการผลิตของสถานประกอบการที่ตั้งอยู่ในเขตเทศบาลและนอกเทศบาลของจังหวัดสุราษฎร์ธานี ซึ่งดำเนินการเก็บรวบรวมข้อมูลในช่วงเดือนพฤษภาคม – สิงหาคม 2555 ข้อมูลที่นำเสนอเป็นผลการดำเนินการกิจการในรอบปี 2554 (1 มกราคม – 31 ธันวาคม 2554) โดยจำแนกข้อมูลตามการจัดประเภทมาตรฐานอุตสาหกรรมประเทศไทย ปี 2552 (Thailand Standard Industrial Classification: TSIC 2009) และขนาดของสถานประกอบการ (จำนวนคนทำงาน)

สำนักงานสถิติแห่งชาติ ใคร่ขอขอบคุณผู้ประกอบการและผู้เกี่ยวข้องทุกฝ่ายที่ได้ให้ความร่วมมือในการให้ข้อมูล ซึ่งข้อมูลที่ได้จะเป็นประโยชน์สำหรับผู้ใช้อ้างอิงข้อมูลทั้งภาครัฐบาลและภาคเอกชนต่อไป

บทสรุปสำหรับผู้บริหาร

ในปัจจุบันโครงสร้างอุตสาหกรรมการผลิตเปลี่ยนแปลงอย่างรวดเร็ว มีอุตสาหกรรมการผลิตใหม่ๆ เกิดขึ้น รวมทั้งการประกอบอุตสาหกรรมขนาดเล็ก และอุตสาหกรรมในครัวเรือน ก็มีบทบาทสำคัญต่อการเจริญเติบโต ทางเศรษฐกิจโดยรวมของประเทศเพิ่มขึ้น ดังนั้นข้อมูลสถิติและสารสนเทศโครงสร้างพื้นฐานเกี่ยวกับการประกอบอุตสาหกรรมดังกล่าว จึงมีความสำคัญและจำเป็นสำหรับภาครัฐ และเอกชนใช้ในการกำหนดนโยบายและวางแผนพัฒนาด้านเศรษฐกิจและอุตสาหกรรมทั้งในระดับประเทศ และระดับจังหวัด เพื่อเพิ่มศักยภาพการแข่งขันในเวทีการค้าโลก สำนักงานสถิติแห่งชาติและหน่วยงานหลักด้านเศรษฐกิจของประเทศ ได้แก่ สำนักงานเศรษฐกิจอุตสาหกรรม สำนักงานคณะกรรมการพัฒนาการเศรษฐกิจและสังคมแห่งชาติ ธนาคารแห่งประเทศไทย และกระทรวงพาณิชย์ เห็นควรให้มีการจัดทำสำมะโนอุตสาหกรรมทุก 5 ปี เพื่อให้ประเทศมีข้อมูลสถิติพื้นฐานที่สำคัญ ซึ่งทุกภาคส่วนสามารถใช้ประโยชน์ในการวางแผนพัฒนาประเทศร่วมกัน

สำนักงานสถิติแห่งชาติ ได้จัดทำสำมะโนธุรกิจทางการค้าและธุรกิจทางการบริการ มาแล้ว 3 ครั้ง ในปี 2509 2531 และ 2545 และจัดทำสำมะโนอุตสาหกรรม มาแล้ว 3 ครั้งเช่นกัน ในปี 2507 2540 และ 2550 สำหรับในปี 2555 ครบรอบ 10 ปี การทำสำมะโนธุรกิจทางการค้าและธุรกิจทางการบริการ และครบรอบ 5 ปี การทำสำมะโนอุตสาหกรรม สำนักงานสถิติแห่งชาติ จึงได้บูรณาการการจัดทำสำมะโนดังกล่าวไปพร้อมกันภายใต้ชื่อ “โครงการสำมะโนธุรกิจและอุตสาหกรรม พ.ศ. 2555”

สำหรับข้อมูลที่น่าสนใจเสนอในรายงานฉบับนี้เป็นผลการสำมะโนธุรกิจและอุตสาหกรรม พ.ศ. 2555 : อุตสาหกรรมการผลิต ซึ่งการเก็บรวบรวมข้อมูลรายละเอียดในปี 2554 ของสถานประกอบการอุตสาหกรรมการผลิตที่ตั้งอยู่ในจังหวัดสุราษฎร์ธานี และประกอบกิจกรรมทางเศรษฐกิจ ตามการจัดประเภทมาตรฐานอุตสาหกรรมประเทศไทย ปี 2552 (Thailand Standard Industrial Classification: TSIC-

2009) โดยได้ดำเนินการเก็บรวบรวมข้อมูลในระหว่างเดือนพฤษภาคม – สิงหาคม พ.ศ. 2555 สรุปดังนี้

1. จำนวนสถานประกอบการ จำแนกตามหมวดย่อยอุตสาหกรรม

จากผลการสำรวจ พบว่า สถานประกอบการอุตสาหกรรมการผลิตในจังหวัดสุราษฎร์ธานี ส่วนใหญ่ (ประมาณร้อยละ 28.4) เป็นสถานประกอบการหมวดการผลิตเสื้อผ้าเครื่องแต่งกาย รองลงมาเป็นสถานประกอบการหมวดการผลิตผลิตภัณฑ์ที่ทำจากโลหะประดิษฐ์ ยกเว้นเครื่องจักรและอุปกรณ์ ผลิตภัณฑ์คอมพิวเตอร์ อิเล็กทรอนิกส์ อุปกรณ์ที่ใช้ในทางทัศนศาสตร์ อุปกรณ์ไฟฟ้า และเครื่องจักร/เครื่องมือ ซึ่งมีได้จัดประเภทไว้ในที่อื่น ๆ และสถานประกอบการหมวดการผลิตผลิตภัณฑ์อาหาร มีสัดส่วนประมาณร้อยละ 16.4 และ 15.5 ตามลำดับ สำหรับสถานประกอบการหมวดการผลิตไม้และผลิตภัณฑ์จากไม้และไม้ก๊อก (ยกเว้นเฟอร์นิเจอร์) การผลิตสิ่งของที่มาจากฟางและวัสดุจากสานอื่นๆ รวมทั้งกระดาษและผลิตภัณฑ์กระดาษ ประมาณร้อยละ 10.1 ส่วนสถานประกอบการการผลิตผลิตภัณฑ์อื่น ๆ ที่ทำจากแร่โลหะ ประมาณร้อยละ 5.8 ขณะที่สถานประกอบการอุตสาหกรรมการผลิตหมวดอื่น นอกจากที่กล่าวข้างต้นแต่ละประเภท มีสัดส่วนระหว่าง ร้อยละ 0.1-5.8

**แผนภูมิ ก ร้อยละของสถานประกอบการอุตสาหกรรมการผลิต
จำแนกตามหมวดย่อยอุตสาหกรรม**

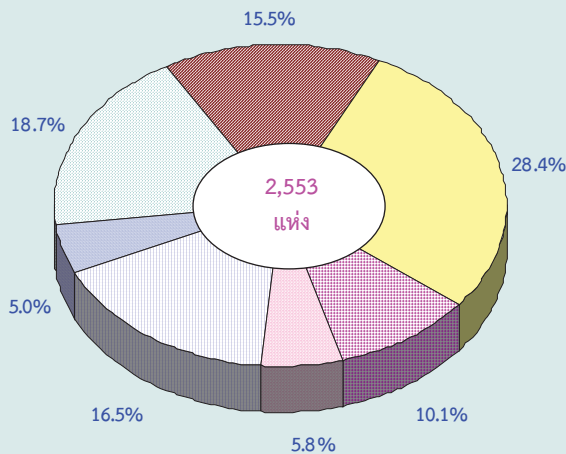

- หมวดย่อย 10 การผลิตผลิตภัณฑ์อาหาร
- หมวดย่อย 14-15 การผลิตเสื้อผ้าเครื่องแต่งกาย เครื่องหนัง และผลิตภัณฑ์ที่เกี่ยวข้อง
- หมวดย่อย 16-17 การผลิตไม้และผลิตภัณฑ์จากไม้และไม้ก๊อก (ยกเว้นเฟอร์นิเจอร์) การผลิตสิ่งของจากฟางและวัสดุถักสานอื่นๆ รวมทั้งกระดาษและผลิตภัณฑ์กระดาษ
- หมวดย่อย 23 การผลิตผลิตภัณฑ์อื่นๆ ที่ทำจากแร่โลหะ
- หมวดย่อย 25-28 การผลิตผลิตภัณฑ์โลหะประดิษฐ์ (ยกเว้นเครื่องจักรและอุปกรณ์) ผลิตภัณฑ์คอมพิวเตอร์ อิเล็กทรอนิกส์ อุปกรณ์ที่ใช้ในทางทัศนศาสตร์ อุปกรณ์ไฟฟ้า และเครื่องจักร/เครื่องมือ ซึ่งได้จัดประเภทไว้ในที่อื่น ๆ
- หมวดย่อย 33 การซ่อมและการติดตั้งเครื่องจักรและอุปกรณ์
- หมวดย่อยอื่นๆ ได้แก่ หมวดย่อย 11-13, 18-22, 24, 29-32, 37-38 และ 58

2. ขนาดของสถานประกอบการ

เมื่อพิจารณาขนาดของสถานประกอบการอุตสาหกรรมการผลิต ซึ่งเทียบจากจำนวนคนทำงาน พบว่า ส่วนใหญ่เป็นสถานประกอบการขนาดเล็ก (คนทำงาน 1-15 คน) คิดเป็นร้อยละ 93.7 รองลงมาเป็นสถานประกอบการที่มีคนทำงาน 16-25 คน และมีประมาณร้อยละ 2.5 และ 1.9 ตามลำดับ ส่วนที่มีคนทำงาน 31-50 คน และสถานประกอบการขนาดใหญ่ (คนทำงานมากกว่า 200 คน) มีร้อยละ 0.7 และ 0.8 ตามลำดับของสถานประกอบการทั้งสิ้น สำหรับสถานประกอบการที่มีคนทำงาน 26-30 คน มีน้อยที่สุด เพียง ร้อยละ 0.4 ของสถานประกอบการทั้งสิ้นเท่านั้น

**แผนภูมิ ข จำนวนสถานประกอบการอุตสาหกรรม
การผลิต จำแนกตามขนาดของสถาน
ประกอบการ**

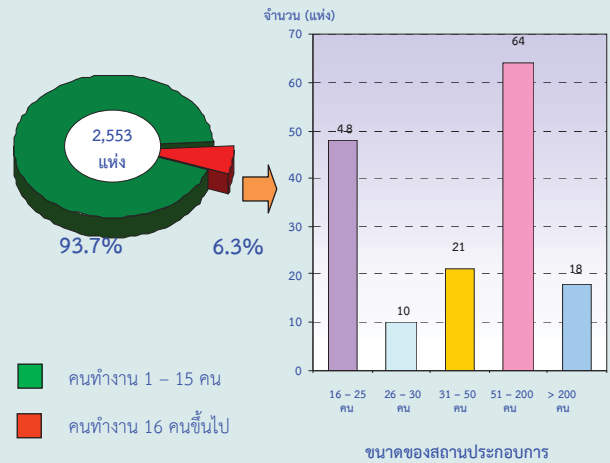

3. รูปแบบการจัดตั้งตามกฎหมาย

สถานประกอบการส่วนใหญ่ (ร้อยละ 89.9) มีรูปแบบเป็นส่วนบุคคล และสำหรับรูปแบบการจัดตั้งในรูปของบริษัทจำกัด บริษัทจำกัด (มหาชน) และห้างหุ้นส่วนสามัญนิติบุคคล ห้างหุ้นส่วนจำกัดประมาณร้อยละ 5.8 และ 2.9 ตามลำดับ

**แผนภูมิ ค ร้อยละของสถานประกอบการอุตสาหกรรม
การผลิต จำแนกตามรูปแบบการจัดตั้งตาม
กฎหมาย**

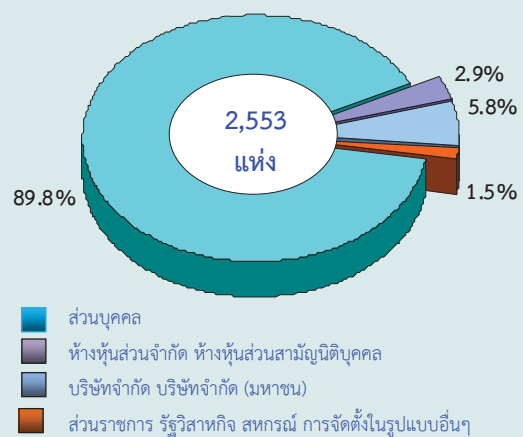

4. รูปแบบการจัดตั้งทางเศรษฐกิจ

สถานประกอบการอุตสาหกรรมผลิตในจังหวัดสุราษฎร์ธานี ส่วนใหญ่ประมาณร้อยละ 97.0 มีรูปแบบการจัดตั้งทางเศรษฐกิจในรูปแบบของสำนักงานแห่งเดียว ส่วนที่มีรูปแบบการจัดตั้งเป็นสำนักงานสาขา มีประมาณ ร้อยละ 2.4 สำหรับการจัดตั้งทางเศรษฐกิจในรูปแบบของสำนักงานใหญ่ มีสัดส่วนเพียงเล็กน้อยหรือประมาณร้อยละ 0.6

แผนภูมิ ง ร้อยละของสถานประกอบการอุตสาหกรรมผลิต จำแนกตามรูปแบบการจัดตั้งทางเศรษฐกิจ

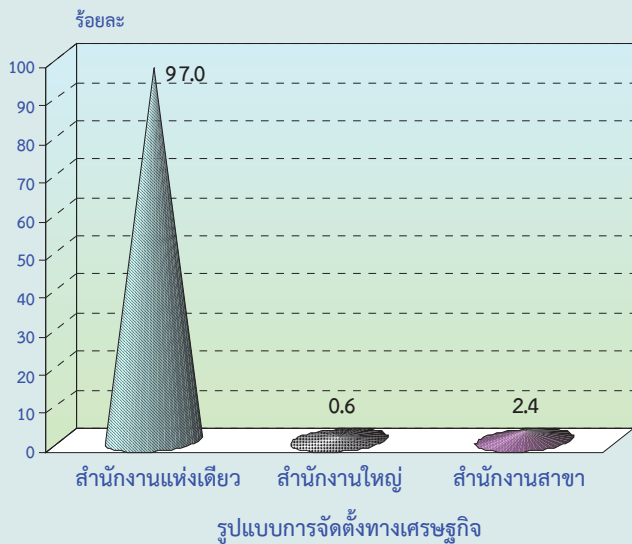

5. ระยะเวลาในการดำเนินการ

สถานประกอบการอุตสาหกรรมผลิตส่วนใหญ่ (ร้อยละ 32.1) ดำเนินกิจการอยู่ระหว่าง 5-9 ปี รองลงมา เป็นสถานประกอบการที่มีระยะเวลาดำเนินกิจการระหว่าง 10-19 ปี และสถานประกอบการดำเนินการน้อยกว่า 5 ปี มีประมาณร้อยละ 28.4 และร้อยละ 26.5 ตามลำดับ ส่วนสถานประกอบการที่ดำเนินการระหว่าง 20-29 ปี มีร้อยละ 8.3 และตั้งแต่ 30 ปีขึ้นไป มีประมาณร้อยละ 4.7

แผนภูมิ จ ร้อยละของสถานประกอบการอุตสาหกรรมผลิต จำแนกตามระยะเวลาในการดำเนินการ

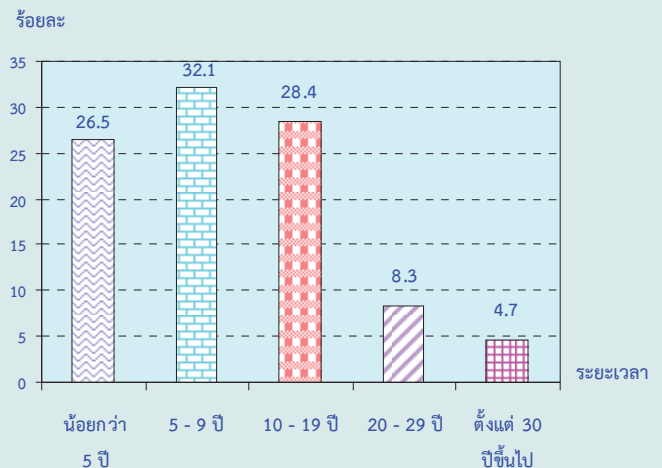

6. ทุนจดทะเบียน

จำนวนสถานประกอบการอุตสาหกรรมผลิตที่มีทุนจดทะเบียน 168 แห่ง หรือประมาณร้อยละ 6.6 ของสถานประกอบการทั้งสิ้น ในจำนวนนี้ ส่วนใหญ่ (ร้อยละ 69.1) มีทุนจดทะเบียนต่ำกว่า 10 ล้านบาท ที่มีทุนจดทะเบียน 10-99 ล้านบาท มีประมาณร้อยละ 23.2 สำหรับสถานประกอบการที่มีทุนจดทะเบียนตั้งแต่ 100 ล้านบาทขึ้นไปมีร้อยละ 7.7

แผนภูมิ ฉ ร้อยละของสถานประกอบการอุตสาหกรรมผลิต จำแนกตามทุนจดทะเบียน

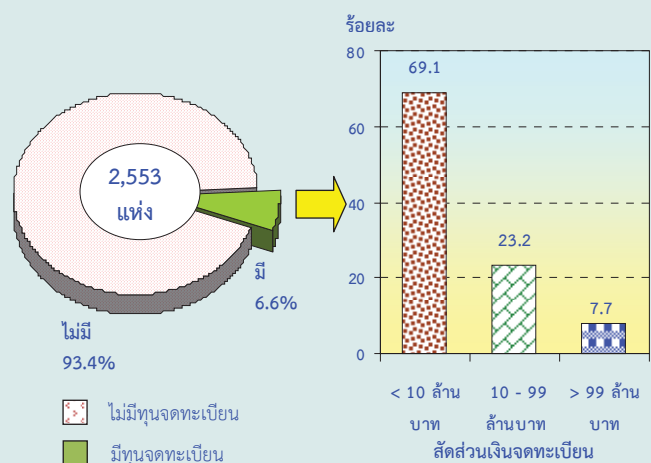

7. อัตราการใช้กำลังการผลิต

สำหรับการใช้อัตรากำลังการผลิตของสถานประกอบการ พบว่า สถานประกอบการที่มีการใช้อัตรากำลังการผลิตต่อปีร้อยละ 80 ขึ้นไปมีมากที่สุด คือประมาณ ร้อยละ 70.4 และใช้อัตรากำลังการผลิตระหว่างร้อยละ 50-79 ต่อปี มีประมาณ ร้อยละ 26.6 และที่ใช้อัตรากำลังการผลิตต่อปี น้อยกว่า ร้อยละ 50 มีเพียง ร้อยละ 3.0 ของสถานประกอบการทั้งสิ้น

แผนภูมิ ข ร้อยละของสถานประกอบการอุตสาหกรรมการผลิต จำแนกตามอัตราการใช้กำลังการผลิต

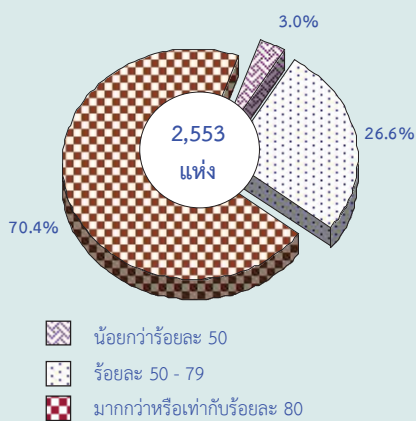

8. จำนวนคนทำงานและลูกจ้าง

สถานประกอบการอุตสาหกรรมการผลิตในจังหวัด มีคนทำงานทั้งสิ้น 23,573 คน โดยเป็นคนทำงานที่ปฏิบัติงานอยู่ในสถานประกอบการการผลิตผลิตภัณฑ์อาหารจำนวน 6,082 คน (ร้อยละ 25.8) รองลงมาร้อยละ 22.3 ปฏิบัติงานในสถานประกอบการการผลิตไม้และผลิตภัณฑ์จากไม้และไม้ก๊อก (ยกเว้นเฟอร์นิเจอร์) การผลิตสิ่งของจากฟางและวัสดุถักสานอื่นๆ รวมทั้งกระดาษและผลิตภัณฑ์กระดาษ

สำหรับลูกจ้างของสถานประกอบการ มีทั้งสิ้น 20,088 คน โดยส่วนใหญ่ (ร้อยละ 27.3) ปฏิบัติงานอยู่ในสถานประกอบการการผลิตผลิตภัณฑ์อาหารเช่นเดียวกัน รองลงมาคือสถานประกอบการการผลิตไม้และผลิตภัณฑ์จากไม้และไม้ก๊อก (ยกเว้นเฟอร์นิเจอร์) การผลิตสิ่งของจากฟางและวัสดุถักสานอื่นๆ รวมทั้งกระดาษและผลิตภัณฑ์กระดาษ ซึ่งมีประมาณ ร้อยละ 24.7

แผนภูมิ ข จำนวนคนทำงานและลูกจ้างของ

สถานประกอบการอุตสาหกรรมการผลิต จำแนกตามหมวดย่อยอุตสาหกรรม

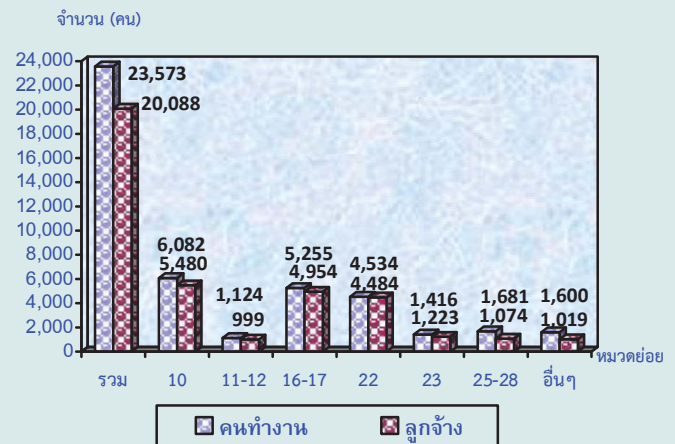

หมายเหตุ : คนทำงาน หมายถึง เจ้าของกิจการหรือหุ้นส่วนที่ทำงานโดยไม่ได้รับค่าจ้าง เงินเดือน และลูกจ้าง

หมวดย่อยอุตสาหกรรม:

หมวดย่อย 10 การผลิตผลิตภัณฑ์อาหาร

หมวดย่อย 11-12 การผลิตเครื่องดื่มและผลิตภัณฑ์ยาสูบ

หมวดย่อย 16-17 การผลิตไม้และผลิตภัณฑ์จากไม้และไม้ก๊อก (ยกเว้นเฟอร์นิเจอร์) การผลิตสิ่งของจากฟางและวัสดุถักสานอื่นๆ รวมทั้งกระดาษและผลิตภัณฑ์กระดาษ

หมวดย่อย 22 การผลิตผลิตภัณฑ์จากยางและพลาสติก

หมวดย่อย 23 การผลิตผลิตภัณฑ์อื่นๆ ที่ทำจากแร่โลหะ

หมวดย่อย 25-28 การผลิตผลิตภัณฑ์โลหะประดิษฐ์ (ยกเว้นเครื่องจักรและอุปกรณ์ผลิตผลิตภัณฑ์คอมพิวเตอร์ อิเล็กทรอนิกส์ อุปกรณ์ที่ใช้ในทางทัศนศาสตร์ อุปกรณ์ไฟฟ้า และเครื่องจักร/เครื่องมือซึ่งมิได้จัดประเภทไว้ในที่อื่น ๆ

หมวดย่อยอื่นๆ ได้แก่ หมวดย่อย 13-15, 18-21, 24, 29-33, 37-38 และ 58

9. ค่าตอบแทนแรงงาน

ค่าตอบแทนแรงงานของสถานประกอบการในจังหวัด มีมูลค่ารวมทั้งสิ้น 2,278.8 ล้านบาท โดยสถานประกอบการการผลิตผลิตภัณฑ์อาหาร มีค่าตอบแทนแรงงานมากที่สุด คือประมาณ 644.8 ล้านบาท รองลงมาคือสถานประกอบการการผลิตผลิตภัณฑ์ยางและพลาสติก และสถานประกอบการการผลิตไม้และผลิตภัณฑ์จากไม้และไม้ก๊อก (ยกเว้นเฟอร์นิเจอร์) การผลิตสิ่งของจากฟางและวัสดุถักสานอื่นๆ รวมทั้งกระดาษและผลิตภัณฑ์กระดาษ ซึ่งมีมูลค่าประมาณ 629.6 และ 585.1 ล้านบาท ตามลำดับ สำหรับสถานประกอบการการผลิตอื่น ๆ นอกจากที่กล่าวข้างต้น มีมูลค่าตอบแทนแรงงานรวมกันประมาณ 419.3 ล้านบาท

**แผนภูมิ ฃ ค่าตอบแทนแรงงานของสถานประกอบการ
อุตสาหกรรมการผลิต จำแนกตามหมวดย่อย
อุตสาหกรรม**

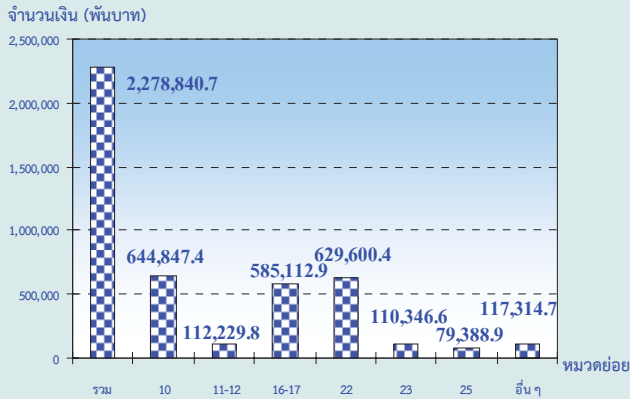

หมวดย่อยอุตสาหกรรม:

- หมวดย่อย 10 การผลิตผลิตภัณฑ์อาหาร
- หมวดย่อย 11-12 การผลิตเครื่องดื่มและผลิตภัณฑ์ยาสูบ
- หมวดย่อย 16-17 การผลิตไม้และผลิตภัณฑ์จากไม้และไม้ก๊อก (ยกเว้นเฟอร์นิเจอร์) การผลิตสิ่งของจากฟางและวัสดุถักสานอื่นๆ รวมทั้งกระดาษและผลิตภัณฑ์กระดาษ
- หมวดย่อย 22 การผลิตผลิตภัณฑ์จากยางและพลาสติก
- หมวดย่อย 23 การผลิตผลิตภัณฑ์อื่นๆ ที่ทำจากแร่โลหะ
- หมวดย่อย 25-28 การผลิตผลิตภัณฑ์โลหะประดิษฐ์ (ยกเว้นเครื่องจักรและอุปกรณ์) ผลิตภัณฑ์คอมพิวเตอร์ อิเล็กทรอนิกส์ อุปกรณ์ที่ใช้ในทางทัศนศาสตร์ อุปกรณ์ไฟฟ้า และเครื่องจักร/เครื่องมือซึ่งมิได้จัดประเภทไว้ในที่อื่น ๆ
- หมวดย่อยอื่นๆ ได้แก่ หมวดย่อย 13-15, 18-21, 24, 29-33, 37-38 และ 58

10. มูลค่าผลผลิต ค่าใช้จ่ายชั้นกลาง และมูลค่าเพิ่ม

สำหรับมูลค่าผลผลิตของสถานประกอบการอุตสาหกรรมในจังหวัด มีมูลค่าทั้งสิ้นประมาณ 76,263.5 ล้านบาท เมื่อพิจารณาตามหมวดอุตสาหกรรม พบว่า สัดส่วนมูลค่าผลผลิตครึ่งหนึ่งมาจากหมวดการผลิตผลิตภัณฑ์ยางและพลาสติก ประมาณร้อยละ 51.3 และหมวดอุตสาหกรรมที่มีสัดส่วนมูลค่าผลผลิตรองลงมาได้แก่การผลิตผลิตภัณฑ์อาหาร ประมาณร้อยละ 26.0 ส่วนการผลิตไม้และผลิตภัณฑ์จากไม้และไม้ก๊อก (ยกเว้นเฟอร์นิเจอร์) การผลิตสิ่งของจากฟางและวัสดุถักสานอื่นๆ รวมทั้งกระดาษและผลิตภัณฑ์กระดาษ มีสัดส่วนมูลค่าผลผลิตประมาณร้อยละ 13.3 สำหรับหมวดอุตสาหกรรมอื่นนอกจากที่กล่าวข้างต้น มีสัดส่วนมูลค่าผลผลิตต่ำกว่า ร้อยละ 3.7

สำหรับค่าใช้จ่ายชั้นกลางประมาณ 58,860.5 ล้านบาท และมูลค่าเพิ่มทั้งสิ้นประมาณ 17,402.9 ล้านบาท เมื่อพิจารณาตามหมวดอุตสาหกรรมพบว่า สัดส่วนมูลค่าเพิ่มส่วนใหญ่มาจากหมวดการผลิตผลิตภัณฑ์ยางและพลาสติก ประมาณร้อยละ 53.2 รองลงมา ได้แก่การผลิตผลิตภัณฑ์อาหาร ประมาณร้อยละ 22.8 ส่วนหมวดอุตสาหกรรมการผลิตไม้และผลิตภัณฑ์จากไม้และไม้ก๊อก (ยกเว้นเฟอร์นิเจอร์) การผลิตสิ่งของจากฟางและวัสดุถักสานอื่นๆ รวมทั้งกระดาษและผลิตภัณฑ์กระดาษ มีสัดส่วนมูลค่าเพิ่ม ประมาณร้อยละ 14.1 สำหรับหมวดอุตสาหกรรมอื่นนอกจากที่กล่าวข้างต้น มีสัดส่วนมูลค่าผลผลิตต่ำกว่า ร้อยละ 3.7

**แผนภูมิ ฃ มูลค่าเพิ่มของสถานประกอบการ
อุตสาหกรรมการผลิต จำแนกตาม
หมวดย่อยอุตสาหกรรม**

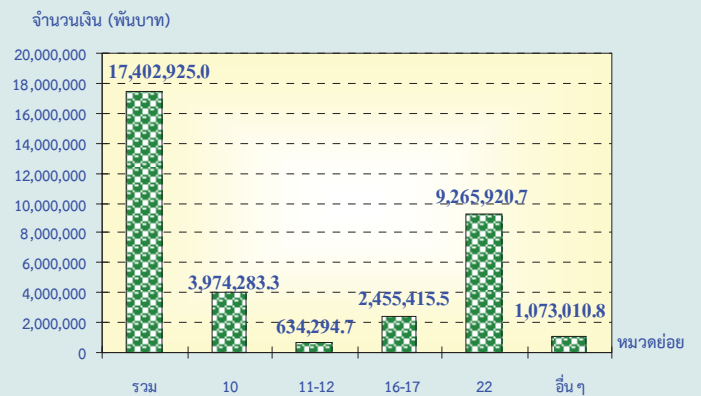

มูลค่าเพิ่ม คำนวณโดย มูลค่าผลผลิต หักด้วยค่าใช้จ่ายชั้นกลาง
มูลค่าผลผลิต หมายถึง รายรับของสถานประกอบการในรอบปี 2554
ค่าใช้จ่ายชั้นกลาง หมายถึง รายจ่ายที่ใช้ในการดำเนินการในขบวนการผลิตของสถานประกอบการในรอบปี 2554

หมวดย่อยอุตสาหกรรม:

- หมวดย่อย 10 การผลิตผลิตภัณฑ์อาหาร
- หมวดย่อย 11-12 การผลิตเครื่องดื่มและผลิตภัณฑ์ยาสูบ
- หมวดย่อย 16-17 การผลิตไม้และผลิตภัณฑ์จากไม้และไม้ก๊อก (ยกเว้นเฟอร์นิเจอร์) การผลิตสิ่งของจากฟางและวัสดุถักสานอื่นๆ รวมทั้งกระดาษและผลิตภัณฑ์กระดาษ
- หมวดย่อย 22 การผลิตผลิตภัณฑ์จากยางและพลาสติก
- หมวดย่อย 23 การผลิตผลิตภัณฑ์อื่นๆ ที่ทำจากแร่โลหะ
- หมวดย่อย 25-28 การผลิตผลิตภัณฑ์โลหะประดิษฐ์ (ยกเว้นเครื่องจักรและอุปกรณ์) ผลิตภัณฑ์คอมพิวเตอร์ อิเล็กทรอนิกส์ อุปกรณ์ที่ใช้ในทางทัศนศาสตร์ อุปกรณ์ไฟฟ้า และเครื่องจักร/เครื่องมือซึ่งมิได้จัดประเภทไว้ในที่อื่น ๆ
- หมวดย่อยอื่นๆ ได้แก่ หมวดย่อย 13-15, 18-21, 24, 29-33, 37-38 และ 58

11. สรุปและข้อเสนอแนะของสถานประกอบการ

ผลจากการสัมภาษณ์อุตสาหกรรม พ.ศ. 2555 : อุตสาหกรรมการผลิตจังหวัดสุราษฎร์ธานี พบว่า มีจำนวนสถานประกอบการอุตสาหกรรม การผลิตทั้งสิ้นประมาณ 2,553 แห่ง ส่วนใหญ่หรือ ประมาณร้อยละ 93.7 เป็นสถานประกอบการที่มี ขนาดคนทำงาน 1-15 คน และประกอบ อุตสาหกรรมการผลิตเกี่ยวกับการผลิตเสื้อผ้า เครื่องแต่งกาย สำหรับคนทำงานในสถาน ประกอบการอุตสาหกรรมการผลิตมีจำนวนทั้งสิ้น ประมาณ 23,573 คน มีการจ้างงานหรือมีลูกจ้าง ทั้งสิ้นประมาณ 20,088 คน โดยได้รับค่าตอบแทน ต่อคนต่อปีประมาณ 113,442 บาท ส่วนมูลค่า ผลผลิตมีมูลค่าประมาณ 76,263.5 ล้านบาท ค่าใช้จ่ายขั้นกลางประมาณ 58,860.5 ล้านบาท และมูลค่าเพิ่มประมาณ 17,402.9 ล้านบาท เป็นต้น

● ความช่วยเหลือที่ต้องการจาก หน่วยงานของรัฐ

จากการสอบถาม พบว่าสถาน ประกอบการร้อยละ 61.4 มีความต้องการ

ช่วยเหลือจากรัฐ และ 5 อันดับแรกที่ต้องการ ความช่วยเหลือคือ ด้านการลดต้นทุนการผลิต ร้อยละ 59.2 การส่งเสริมการลงทุนให้แก่ ผู้ประกอบการ ร้อยละ 42.1 การจัดหาแหล่งเงินทุน ดอกเบี้ยต่ำ ร้อยละ 39.7 จัดหาฝึกอบรมและ พัฒนาฝีมือแรงงาน ร้อยละ 34.8 และ ลดภาษี หรือยกเว้นภาษีนำเข้าวัตถุดิบ เครื่องมือเครื่องจักร ร้อยละ 33.8

ปัญหาในการดำเนินกิจการ

สำหรับปัญหาในการดำเนินกิจการ พบว่า สถานประกอบการ ร้อยละ 52.5 มีปัญหาในการ ดำเนินกิจการ โดยปัญหาที่ประสบมากที่สุด ได้แก่ การขาดแคลนแรงงาน (ร้อยละ 50.7) รองลงมา คือเงินทุนไม่เพียงพอ และขาดแคลนวัตถุดิบที่ใช้ ในการผลิต ร้อยละ 39.7 และ 37.9 ตามลำดับ สำหรับปัญหาด้านตลาดการผลิต ร้อยละ 22.0 และนโยบายด้านการค้าของรัฐบาลที่ไม่แน่นอน ร้อยละ 10.3

สารบัญแนกฏุมิ

แผนภูมิ ก	ร้อยละของสถานประกอบการอุตสาหกรรมการผลิต จำแนกตามหมวดย่อยอุตสาหกรรม
แผนภูมิ ข	จำนวนสถานประกอบการอุตสาหกรรมการผลิต จำแนกตามขนาดของสถานประกอบการ
แผนภูมิ ค	ร้อยละของสถานประกอบการอุตสาหกรรมการผลิต จำแนกตามรูปแบบการจัดตั้งตามกฎหมาย
แผนภูมิ ง	ร้อยละของสถานประกอบการอุตสาหกรรมการผลิต จำแนกตามรูปแบบการจัดตั้งทางเศรษฐกิจ
แผนภูมิ จ	ร้อยละของสถานประกอบการอุตสาหกรรมการผลิต จำแนกตามระยะเวลาในการดำเนินกิจการ
แผนภูมิ ฉ	ร้อยละของสถานประกอบการอุตสาหกรรมการผลิต จำแนกตามทุนจดทะเบียน
แผนภูมิ ช	ร้อยละของสถานประกอบการอุตสาหกรรมการผลิต จำแนกตามอัตราการใช้กำลังการผลิต
แผนภูมิ ซ	จำนวนคนทำงานและลูกจ้างของสถานประกอบการอุตสาหกรรมการผลิต จำแนกตามหมวดย่อยอุตสาหกรรม
แผนภูมิ ฌ	ค่าตอบแทนแรงงานของสถานประกอบการอุตสาหกรรมการผลิต จำแนกตาม หมวดย่อยอุตสาหกรรม
แผนภูมิ ฎ	มูลค่าเพิ่มของสถานประกอบการอุตสาหกรรมการผลิต จำแนกตามหมวดย่อยอุตสาหกรรม
แผนภูมิ ฏ	ร้อยละของสถานประกอบการอุตสาหกรรมการผลิต จำแนกตามความต้องการให้ภาครัฐช่วยเหลือ 5 อันดับแรก
แผนภูมิ ฐ	ร้อยละของสถานประกอบการอุตสาหกรรมการผลิต จำแนกตามการมีปัญหาในการดำเนินกิจการ

สารบัญตาราง

- ตาราง ก** จำนวนและร้อยละของสถานประกอบการอุตสาหกรรมการผลิต จำแนกตามลักษณะของสถานประกอบการ
- ตาราง ข** จำนวนและร้อยละของสถานประกอบการอุตสาหกรรมการผลิต จำแนกตามหมวดย่อยอุตสาหกรรม
- ตาราง ค** จำนวนและร้อยละของพนักงาน ลูกจ้าง และค่าตอบแทนแรงงาน จำแนกตามขนาดของสถานประกอบการ และหมวดย่อยอุตสาหกรรม
- ตาราง ง** มูลค่าผลผลิต และมูลค่าเพิ่มของสถานประกอบการอุตสาหกรรมการผลิต จำแนกตามขนาดของสถานประกอบการ และหมวดย่อยอุตสาหกรรม
- ตาราง จ** มูลค่าผลผลิต และมูลค่าเพิ่มเฉลี่ยต่อสถานประกอบการ และต่อพนักงาน จำแนกตามขนาดของสถานประกอบการ และหมวดย่อยอุตสาหกรรม

บทที่ 1

บทนำ

1.1 ความเป็นมา

สำนักงานสถิติแห่งชาติ ได้จัดทำสำมะโนธุรกิจทางการค้าและธุรกิจทางการบริการและสำมะโนอุตสาหกรรมทุก 10 ปี ตามข้อเสนอแนะขององค์การสหประชาชาติ เพื่อให้ประเทศมีข้อมูลพื้นฐานที่สำคัญทางด้านธุรกิจทางการค้า ธุรกิจทางการบริการ และอุตสาหกรรมการผลิตอย่างต่อเนื่อง โดยสำมะโนธุรกิจทางการค้าและธุรกิจทางการบริการได้จัดทำมาแล้ว 3 ครั้งในปี 2509 2531 และ 2545 สำมะโนอุตสาหกรรมจัดทำมาแล้ว 3 ครั้ง เช่นกัน ในปี 2507 2540 และ 2550 สำหรับในปี 2555 จะครบรอบ 10 ปีการจัดทำสำมะโนธุรกิจทางการค้าและธุรกิจทางการบริการ

สืบเนื่องมาจากปัจจุบันโครงสร้างด้านเศรษฐกิจมีการเปลี่ยนแปลงรวดเร็วมากตามที่กล่าวมาแล้ว ทำให้หน่วยงานหลักด้านเศรษฐกิจของประเทศ คือ สำนักงานเศรษฐกิจอุตสาหกรรม กระทรวงอุตสาหกรรม สำนักงานคณะกรรมการพัฒนาการเศรษฐกิจและสังคมแห่งชาติ ธนาคารแห่งประเทศไทย และกระทรวงพาณิชย์ มีความจำเป็นต้องใช้ข้อมูลที่ทันสมัยเพื่อใช้ในการวิเคราะห์และติดตามสถานการณ์ด้านเศรษฐกิจของประเทศและภูมิภาค จึงขอให้สำนักงานสถิติแห่งชาติจัดทำข้อมูลสำมะโนอุตสาหกรรมจากเดิมทุก 10 ปี เป็นจัดทำทุก 5 ปี ประกอบกับปัจจุบันประเทศต่างๆ ส่วนใหญ่ได้มีการจัดทำสำมะโนด้านเศรษฐกิจทุก 5 ปี

ดังนั้น สำนักงานสถิติแห่งชาติ จึงได้วางแผนปรับการจัดทำสำมะโนอุตสาหกรรมเป็นประจำทุก 5 ปี โดยจะเริ่มดำเนินการในปี 2555 โดยบูรณาการดำเนินการไปพร้อมกับการสำมะโนธุรกิจทางการค้าและธุรกิจทางการบริการในปี 2555

สำหรับการเก็บรวบรวมข้อมูลแบ่งเป็น 2 ขั้นตอนคือ ขั้นการเก็บรวบรวมข้อมูลพื้นฐานของสถานประกอบการทุกประเภท และขั้นการเก็บรวบรวมข้อมูลรายละเอียดของสถานประกอบการเฉพาะสถานประกอบการที่ประกอบธุรกิจทางการค้าธุรกิจทางการบริการ และอุตสาหกรรมการผลิต

1.2 วัตถุประสงค์

1) เพื่อเก็บรวบรวมข้อมูลที่สำคัญทางด้านอุตสาหกรรมการผลิต เช่น จำนวนสถานประกอบการ ประเภทอุตสาหกรรม จำนวนคนทำงาน ลูกจ้าง ค่าตอบแทนแรงงาน มูลค่าซื้อวัตถุดิบ และวัสดุประกอบในการผลิตและค่าใช้จ่ายในการดำเนินงานของสถานประกอบการ มูลค่าขายผลผลิต และรายรับของสถานประกอบการ ผลิตภัณฑ์และวัตถุดิบคงเหลือรวมทั้งมูลค่าสินทรัพย์ถาวรของสถานประกอบการ เป็นต้น

2) เพื่อใช้ในการจัดทำบัญชีประชาชาติ และสร้างตารางปัจจัยการผลิตและผลผลิตของประเทศ

1.3 ขอบข่ายและคัมรวม

สถานประกอบการทั่วประเทศที่อยู่ในขอบข่ายสำมะโนธุรกิจและอุตสาหกรรม ได้แก่ สถานประกอบการที่ดำเนินกิจการเกี่ยวกับการผลิต ตามการจัดประเภทมาตรฐานอุตสาหกรรมประเทศไทย ปี 2552 (Thailand Standard Industrial Classification: TSIC-2009)

คัมรวมสถานประกอบการอุตสาหกรรมการผลิตทุกแห่งที่ตั้งอยู่ในเขตเทศบาล และนอกเขตเทศบาลของจังหวัดสุราษฎร์ธานี

1.4 คาบเวลาอ้างอิง

ข้อมูลที่เกี่ยวข้องเป็นข้อมูลของสถานประกอบการที่ดำเนินกิจการในรอบ 12 เดือน (การดำเนินกิจการระหว่าง 1 มกราคม – 31 ธันวาคม 2554)

1.5 รายการข้อมูลที่เกี่ยวข้อง

- 1) ข้อมูลทั่วไปของสถานประกอบการ ได้แก่ ชื่อ ที่ตั้ง และสถานที่ติดต่อของสถานประกอบการ รูปแบบการจัดตั้งตามกฎหมาย รูปแบบการจัดตั้งทางเศรษฐกิจ การมีต่างประเทศร่วมลงทุนหรือถือหุ้น
- 2) คนทำงานและค่าตอบแทนแรงงาน
- 3) ต้นทุนการผลิตและค่าใช้จ่ายของสถานประกอบการ
- 4) ผลผลิตและรายรับของสถานประกอบการ
- 5) สินทรัพย์ หนี้สิน และแหล่งเงินทุนของสถานประกอบการ
- 6) การวิจัยและพัฒนา ด้านวิทยาศาสตร์ เทคโนโลยีและนวัตกรรม
- 7) ผลกระทบจากอุทกภัยต่อสถานประกอบการในปี 2554
- 8) ความคิดเห็นและข้อเสนอแนะของสถานประกอบการ

1.6 ประโยชน์ที่จะได้รับ

ข้อมูลที่ได้จะเป็นประโยชน์สำหรับผู้ใช้อข้อมูลทั้งในภาครัฐบาลและเอกชนที่สำคัญ ดังนี้

ภาครัฐ

- 1) ใช้ในการวางแผนและกำหนดนโยบายการพัฒนาเศรษฐกิจด้านอุตสาหกรรมผลิตทั้งในระดับประเทศและระดับท้องถิ่น เพื่อเสริมสร้างศักยภาพของอุตสาหกรรมให้สามารถแข่งขันได้ในเวทีการค้าโลก
- 2) ใช้ในการจัดทำดัชนีชี้วัดภาวะเศรษฐกิจและภาวะการดำเนินกิจการ เช่น ผลิตภัณท์มวลรวม ตารางปัจจัยการผลิตและ

ผลผลิตของประเทศ สัดส่วนแรงงานในภาคการผลิต เป็นต้น

- 3) ใช้ในการวิเคราะห์สถานการณ์และจัดทำแผนส่งเสริมวิสาหกิจขนาดกลางและขนาดย่อมของประเทศ
- 4) ใช้ประกอบการพิจารณากำหนดนโยบายออกกฎหมายและมาตรการต่างๆ เพื่อส่งเสริมและกำหนดทิศทางการประกอบอุตสาหกรรมการผลิตให้เป็นไปตามแนวนโยบายที่กำหนดไว้
- 5) เป็นข้อมูลพื้นฐานในการวางแผนจัดหาโครงสร้างพื้นฐาน (Infrastructure) เพื่อสนับสนุนอุตสาหกรรมการผลิตของประเทศ
- 6) ใช้ในการพัฒนาระบบข้อมูลเพื่อการวางแผนเตือนภัยทางเศรษฐกิจและสังคม
- 7) ใช้ประโยชน์ในทางสถิติเพื่อจัดทำกรอบตัวอย่าง สำหรับการเก็บรวบรวมข้อมูลจากสถานประกอบการของหน่วยสถิติต่างๆ

ภาคเอกชน

- 1) ผู้ประกอบการใช้ข้อมูลพื้นฐานและข้อมูลการดำเนินกิจการเป็นเครื่องมือสำหรับการวิเคราะห์สถานการณ์ด้านเศรษฐกิจ รวมทั้งการวางแผนตัดสินใจเกี่ยวกับการลงทุนขยายกิจการ/สาขา บริหารและควบคุมการดำเนินกิจการในด้านต่างๆ ให้มีประสิทธิภาพยิ่งขึ้น
- 2) ใช้ข้อมูลเป็นมาตรฐาน เพื่อเปรียบเทียบ (Benchmark) ผลการดำเนินกิจการของตนกับกิจการอื่นๆ ในอุตสาหกรรม ประเภทเดียวกัน หรือขนาดต่างๆ
- 3) สำหรับ นักวิชาการ นักวิจัย และสถาบันการศึกษา นำไปศึกษาวิเคราะห์ต่อยอดสร้างนวัตกรรม เพื่อสนับสนุน ส่งเสริม และพัฒนาอุตสาหกรรมการผลิตที่อยู่ในความสนใจ และเรื่องต่างๆ ที่เกี่ยวข้อง

บทที่ 2

สรุปข้อมูลที่สำคัญ

2.1 ข้อมูลทั่วไปของสถานประกอบการ อุตสาหกรรมการผลิต

2.1.1 จำนวนและขนาดของสถานประกอบการ

จากการเก็บรวบรวมข้อมูลของจำนวนสถานประกอบการอุตสาหกรรมการผลิตในจังหวัดสุราษฎร์ธานี พบว่า มีจำนวนสถานประกอบการทั้งสิ้นประมาณ 2,553 แห่ง เมื่อพิจารณาขนาดของสถานประกอบการอุตสาหกรรมการผลิต ซึ่งเทียบจากจำนวนคนทำงาน พบว่า ส่วนใหญ่เป็นสถานประกอบการขนาดเล็กที่มีคนทำงาน 1-15 คน คิดเป็นร้อยละ 93.7 รองลงมาเป็นสถานประกอบการที่มีคนทำงาน 51-200 คน มีประมาณร้อยละ 2.5 สำหรับสถานประกอบการที่มีคนทำงาน 16-25 คน มีประมาณ ร้อยละ 1.9 ในขณะที่สถานประกอบการขนาดใหญ่ (คนทำงานมากกว่า 200 คน) มีเพียงร้อยละ 0.7 (ตาราง ก)

2.1.2 รูปแบบการจัดตั้งตามกฎหมาย

สำหรับรูปแบบการจัดตั้งตามกฎหมายของสถานประกอบการอุตสาหกรรมการผลิต (ตาราง ก) พบว่า ส่วนใหญ่หรือ ร้อยละ 89.8 มีรูปแบบการจัดตั้งเป็นส่วนบุคคล รองลงมาเป็นสถานประกอบการที่มีรูปแบบการจัดตั้งในรูปแบบของ บริษัทจำกัด บริษัทจำกัด (มหาชน) และห้างหุ้นส่วนสามัญนิติบุคคล

ห้างหุ้นส่วนจำกัดประมาณร้อยละ 5.8 และ 2.9 ตามลำดับ สำหรับสถานประกอบการที่มีรูปแบบการจัดตั้งตามกฎหมายประเภทส่วนราชการ รัฐวิสาหกิจ สหกรณ์ และอื่น ๆ มีเพียงร้อยละ 1.5

2.1.3 รูปแบบการจัดตั้งทางเศรษฐกิจ

สถานประกอบการอุตสาหกรรมการผลิตในจังหวัดสุราษฎร์ธานี ส่วนใหญ่ประมาณร้อยละ 97.0 มีรูปแบบการจัดตั้งทางเศรษฐกิจในรูปแบบของสำนักงานแห่งเดียว ส่วนที่เป็นสำนักงานสาขา มีประมาณ ร้อยละ 2.4 สำหรับการจัดตั้งทางเศรษฐกิจในรูปแบบของสำนักงานใหญ่ มีสัดส่วนเพียงเล็กน้อยหรือประมาณร้อยละ 0.6 (ตาราง ก)

2.1.4 ระยะเวลาในการดำเนินการ

สถานประกอบการส่วนใหญ่ (ร้อยละ 32.1) ดำเนินกิจการอยู่ระหว่าง 5-9 ปี รองลงมา เป็นสถานประกอบการที่มีระยะเวลาดำเนินการระหว่าง 10-19 ปี และดำเนินการน้อยกว่า 5 ปี มีประมาณร้อยละ 28.4 และร้อยละ 26.5 ตามลำดับ ส่วนสถานประกอบการที่ดำเนินการระหว่าง 20-29 ปี มีร้อยละ 8.3 และตั้งแต่ 30 ปีขึ้นไป มีประมาณร้อยละ 4.7 (ตาราง ก)

ตาราง ก จำนวนและร้อยละของสถานประกอบการอุตสาหกรรมการผลิต จำแนกตามลักษณะของสถานประกอบการ

ลักษณะของสถานประกอบการ	จำนวน	ร้อยละ
รวม	2,553	100.0
ขนาดของสถานประกอบการ		
1 – 15 คน	2,392	93.7
16 – 25 คน	48	1.9
26 – 30 คน	10	0.4
31 – 50 คน	21	0.8
51 – 200 คน	64	2.5
มากกว่า 200 คน	18	0.7
รูปแบบการจัดตั้งตามกฎหมาย		
ส่วนบุคคล	2,294	89.8
ห้างหุ้นส่วนจำกัด ห้างหุ้นส่วนสามัญนิติบุคคล	74	2.9
บริษัทจำกัด บริษัทจำกัด (มหาชน)	149	5.8
ส่วนราชการ รัฐวิสาหกิจ สหกรณ์ และอื่นๆ	37	1.5
รูปแบบการจัดตั้งทางเศรษฐกิจ		
สำนักงานแห่งเดียว	2,477	97.0
สำนักงานใหญ่	14	0.6
สำนักงานสาขา	62	2.4
ระยะเวลาในการดำเนินกิจการ		
น้อยกว่า 5 ปี	677	26.5
5 – 9 ปี	820	32.1
10 – 19 ปี	725	28.4
20 – 29 ปี	212	8.3
ตั้งแต่ 30 ปีขึ้นไป	119	4.7

2.1.5 หมวดย่อยอุตสาหกรรม

เมื่อพิจารณาตามหมวดอุตสาหกรรมของสถานประกอบการอุตสาหกรรมการผลิต พบว่า ส่วนใหญ่ (ประมาณร้อยละ 28.4) เป็นสถานประกอบการหมวดการผลิตเสื้อผ้าเครื่องแต่งกาย เครื่องหนัง และผลิตภัณฑ์ที่เกี่ยวข้อง รองลงมาเป็นสถานประกอบการหมวดการผลิตผลิตภัณฑ์ที่ทำจากโลหะประดิษฐ์ (ยกเว้นเครื่องจักรและอุปกรณ์) ผลิตภัณฑ์คอมพิวเตอร์ อิเล็กทรอนิกส์ อุปกรณ์ที่ใช้ในทางทัศนศาสตร์ อุปกรณ์ไฟฟ้า และเครื่องจักร/เครื่องมือ ซึ่งมีได้จัดประเภทไว้ในที่อื่น ๆ และสถานประกอบการหมวดย่อยการ

ผลิตผลิตภัณฑ์อาหาร มีสัดส่วนประมาณร้อยละ 16.5 และ 15.5 ตามลำดับ สำหรับสถานประกอบการหมวดการผลิตไม้และผลิตภัณฑ์จากไม้และไม้ก๊อก (ยกเว้นเฟอร์นิเจอร์) การผลิตสิ่งของที่ทำจากฟางและวัสดุถักสานอื่นๆ รวมทั้งกระดาษและผลิตภัณฑ์กระดาษ ประมาณร้อยละ 10.1 ส่วนสถานประกอบการการผลิตผลิตภัณฑ์อื่น ๆ ที่ทำจากแร่โลหะ ประมาณร้อยละ 5.8 และสถานประกอบการประเภทการซ่อมและการติดตั้งเครื่องจักรและอุปกรณ์ ประมาณร้อยละ 5.0 ขณะที่สถานประกอบการอุตสาหกรรมการผลิตหมวดย่อยอื่น นอกจากที่กล่าวข้างต้นแต่ละประเภท มีสัดส่วนต่ำกว่าร้อยละ 4.0 (ตาราง ข)

ตาราง ข จำนวนและร้อยละของสถานประกอบการอุตสาหกรรมการผลิต จำแนกตามหมวดย่อยอุตสาหกรรม

หมวดย่อยอุตสาหกรรม	จำนวน	ร้อยละ
รวม	2,553	100.0
การผลิตผลิตภัณฑ์อาหาร	395	15.5
การผลิตเครื่องตีและผลิตภัณฑ์ยาสูบ	78	3.1
การผลิตสิ่งทอ	94	3.7
การผลิตเสื้อผ้าเครื่องแต่งกาย เครื่องหนังและผลิตภัณฑ์ที่เกี่ยวข้อง	725	28.4
การผลิตไม้และผลิตภัณฑ์จากไม้และไม้ก๊อก (ยกเว้นเฟอร์นิเจอร์) การผลิตสิ่งของจากฟางและวัสดุถักสานอื่นๆ รวมทั้งกระดาษและผลิตภัณฑ์กระดาษ	258	10.1
การผลิตถ่านโค้กและผลิตภัณฑ์ที่ได้จากการถลุงปิโตรเลียม เคมีภัณฑ์และผลิตภัณฑ์เคมี แก๊สสังเคราะห์ เคมีภัณฑ์ที่ใช้รักษาโรค และผลิตภัณฑ์จากพืชและสัตว์ที่ใช้รักษาโรค	6	0.2
การผลิตผลิตภัณฑ์ยางและพลาสติก	60	2.4
การผลิตผลิตภัณฑ์อื่นๆ ที่ทำจากแร่โลหะ	148	5.8
การผลิตโลหะขั้นมูลฐาน	7	0.3
การผลิตผลิตภัณฑ์โลหะประดิษฐ์ (ยกเว้นเครื่องจักรและอุปกรณ์) ผลิตภัณฑ์คอมพิวเตอร์ อิเล็กทรอนิกส์ อุปกรณ์ที่ใช้ในทางทัศนศาสตร์ อุปกรณ์ไฟฟ้า และเครื่องจักรแ/เครื่องมือ ซึ่งมีได้จัดประเภทไว้ในที่อื่น	422	16.5
การผลิตยานยนต์ รถพ่วง และรถกึ่งพ่วง	37	1.4
การผลิตอุปกรณ์ขนส่งอื่นๆ	8	0.3
การผลิตเฟอร์นิเจอร์	63	2.5
การผลิตผลิตภัณฑ์อื่นๆ	59	2.3
การซ่อมและการติดตั้งเครื่องจักรและอุปกรณ์	128	5.0
การจัดการน้ำเสีย การเก็บรวบรวมของเสีย การบำบัดและการกำจัดของเสีย รวมถึงการนำของเสียกลับมาใช้ใหม่	6	0.2
การจัดพิมพ์จำหน่ายหรือเผยแพร่ การพิมพ์และการผลิตซ้ำสื่อบันทึกข้อมูล	59	2.3

2.2 ข้อมูลสถิติที่สำคัญ จำแนกตามขนาดของสถานประกอบการ และหมวดย่อยอุตสาหกรรม

2.2.1 คนทำงานและค่าตอบแทนแรงงาน

1) จำนวนคนทำงาน

ข้อมูลจากตาราง ค แสดงให้เห็นว่ามีคนทำงานในสถานประกอบการในจังหวัดสุราษฎร์ธานีทั้งสิ้น 23,573 คน ในจำนวนนี้ส่วนใหญ่ (ร้อยละ 35.6) เป็นคนทำงานที่ปฏิบัติงานอยู่ในสถานประกอบการขนาดใหญ่ (คนทำงานมากกว่า 200 คน) รองลงมาปฏิบัติงานอยู่ในสถานประกอบการขนาดเล็ก (คนทำงาน 1-15 คน) ประมาณ ร้อยละ 28.9 โดยที่สถานประกอบการที่มีคนทำงาน 26-30 คน มีสัดส่วนของคนทำงานเพียงร้อยละ 1.2

สำหรับคนทำงานที่ปฏิบัติงานอยู่ในหมวดอุตสาหกรรมต่าง ๆ นั้น พบว่า ส่วนใหญ่ปฏิบัติงานอยู่ในหมวดการผลิตผลิตภัณฑ์อาหาร ประมาณร้อยละ 25.8 รองลงมาปฏิบัติงานในหมวดการผลิตไม้และผลิตภัณฑ์จากไม้และไม้ก๊อก (ยกเว้นเฟอร์นิเจอร์) การผลิตสิ่งของจากฟางและวัสดุถักสานอื่นๆ รวมทั้งกระดาษและผลิตภัณฑ์กระดาษ และหมวดการผลิตผลิตภัณฑ์ยางและพลาสติกประมาณร้อยละ 22.3 และ 19.2 ตามลำดับ ส่วนหมวดย่อยการผลิตอื่น ๆ ต่ำกว่าร้อยละ 7.1

2) จำนวนลูกจ้าง

ด้านการจ้างงานของสถานประกอบการพบว่า มีจำนวนลูกจ้างซึ่งปฏิบัติงานอยู่ในสถานประกอบการทั้งสิ้น 20,088 คน โดยส่วนใหญ่ (ร้อยละ 41.7) ปฏิบัติงานอยู่ในสถานประกอบการขนาดใหญ่ (คนทำงานมากกว่า 200 คน) รองลงมาปฏิบัติงานอยู่ในสถานประกอบการที่มีคนทำงาน 51-200 คน ประมาณร้อยละ 31.5 และ 17.0 ตามลำดับ สำหรับสถานประกอบการอื่นๆ นั้นมีสัดส่วนการจ้างงานค่อนข้างต่ำ โดยเฉพาะสถานประกอบการที่มีคนทำงาน 26 - 30 คน มีการจ้างงานในสัดส่วนต่ำที่สุดประมาณร้อยละ 1.4 (ตาราง ค)

สำหรับการจ้างงานในอุตสาหกรรมแต่ละหมวด พบว่า มีลูกจ้างปฏิบัติงานอยู่ในสถาน

ประกอบการหมวดการผลิตผลิตภัณฑ์อาหารประมาณร้อยละ 27.3 รองลงมาปฏิบัติงานหมวดการผลิตไม้และผลิตภัณฑ์จากไม้และไม้ก๊อก (ยกเว้นเฟอร์นิเจอร์) การผลิตสิ่งของจากฟางและวัสดุถักสานอื่นๆ รวมทั้งกระดาษและผลิตภัณฑ์กระดาษ และหมวดการผลิตผลิตภัณฑ์ยางและพลาสติกประมาณร้อยละ 24.7 และ 22.3 ตามลำดับ ส่วนหมวดกิจกรรมการผลิตประเภทอื่น ๆ นอกจากที่กล่าวข้างต้นแต่ละหมวดมีสัดส่วนต่ำกว่าร้อยละ 6.2

3) ค่าตอบแทนแรงงาน

ค่าตอบแทนแรงงานของสถานประกอบการในจังหวัด มีมูลค่ารวมทั้งสิ้น 2,278.8 ล้านบาท หรือโดยเฉลี่ยประมาณ 113,442 บาทต่อคนต่อปี โดยลูกจ้างที่ปฏิบัติงานในสถานประกอบการขนาดใหญ่ (คนทำงานมากกว่า 200 คน) ได้รับค่าตอบแทนแรงงานเฉลี่ยต่อคนต่อปีมากที่สุดประมาณ 138,432 บาท รองลงมาคือลูกจ้างที่ปฏิบัติงานในสถานประกอบการขนาด 51-200 คน ได้รับค่าตอบแทนแรงงานเฉลี่ยต่อคนต่อปีประมาณ 108,119 บาท (ตาราง ค)

เมื่อพิจารณาในหมวดอุตสาหกรรมต่างๆ พบว่า ลูกจ้างที่ปฏิบัติงานในหมวดการผลิตผลิตภัณฑ์ยางและพลาสติกได้รับค่าตอบแทนแรงงานเฉลี่ยต่อคนต่อปีมากที่สุด คือประมาณ 140,410 บาท รองลงมาได้แก่หมวดการผลิตไม้และผลิตภัณฑ์จากไม้และไม้ก๊อก (ยกเว้นเฟอร์นิเจอร์) รวมทั้งกระดาษและผลิตภัณฑ์กระดาษการผลิตสิ่งของจากฟางและวัสดุถักสานอื่นๆ รวมทั้งกระดาษและผลิตภัณฑ์กระดาษ และหมวดการผลิตผลิตภัณฑ์อาหารได้รับค่าตอบแทนแรงงานเฉลี่ยต่อคนต่อปี ประมาณ 118,109 และ 117,672 บาท ตามลำดับ ส่วนลูกจ้างหมวดกิจกรรมการผลิตประเภทอื่น ๆ นอกจากที่กล่าวข้างต้นแต่ละหมวดได้รับค่าตอบแทนเฉลี่ยต่อคนต่อปี ต่ำกว่า 112,343 บาท (ตาราง ค)

ตาราง ค จำนวนและร้อยละของคนทำงาน ลูกจ้าง และค่าตอบแทนแรงงาน จำแนกตามขนาดของสถานประกอบการ และหมวดย่อยอุตสาหกรรม

ขนาดของสถานประกอบการ/ หมวดย่อยอุตสาหกรรม	จำนวน สถานประ- กอบการ	คนทำงาน		ลูกจ้าง		ค่าตอบแทนแรงงาน	
		จำนวน	ร้อยละ	จำนวน	ร้อยละ	มูลค่า (พันบาท)	เฉลี่ยต่อคน ต่อปี (บาท)
รวม	2,553	23,573	100.0	20,088	100.0	2,278,840.7	113,442.9
ขนาดของสถานประกอบการ							
1 – 15 คน	2,392	6,825	28.9	3,410	17.0	251,968.7	73,891.1
16 – 25 คน	48	936	4.0	893	4.4	81,899.3	91,712.5
26 – 30 คน	10	282	1.2	277	1.4	25,858.8	93,353.1
31 – 50 คน	21	812	3.4	806	4.0	75,412.5	93,563.8
51 – 200 คน	64	6,330	26.9	6,317	31.5	682,942.8	108,111.9
มากกว่า 200 คน	18	8,387	35.6	8,385	41.7	1,160,758.6	138,432.8
หมวดย่อยอุตสาหกรรม							
การผลิตผลิตภัณฑ์อาหาร	395	6,082	25.8	5,480	27.3	644,847.4	117,672.9
การผลิตเครื่องดื่มและผลิตภัณฑ์ยาสูบ	78	1,126	4.8	999	5.0	112,229.8	112,342.2
การผลิตสิ่งทอ	94	341	1.5	178	0.9	11,547.9	64,876.0
การผลิตเสื้อผ้าเครื่องแต่งกาย เครื่องหนัง และผลิตภัณฑ์ที่เกี่ยวข้อง	725	1,212	5.1	276	1.4	15,902.0	57,615.8
การผลิตไม้และผลิตภัณฑ์จากไม้และไม้ก๊อก (ยกเว้นเฟอร์นิเจอร์) การผลิตสิ่งของจากฟาง และวัสดุถักสานอื่นๆ รวมทั้งกระดาษ และผลิตภัณฑ์กระดาษ	258	5,255	22.3	4,954	24.7	585,112.9	118,109.2
การผลิตถ่านโค้กและผลิตภัณฑ์ที่ได้ จากการกลั่นปิโตรเลียม เคมีภัณฑ์และผลิต ภัณฑ์เคมี แก๊สสังเคราะห์ เคมีภัณฑ์ที่ใช้รักษาโรค และผลิตภัณฑ์จากพืชและสัตว์ที่ใช้รักษาโรค	6	112	0.5	108	0.5	D	D
การผลิตผลิตภัณฑ์ยางและพลาสติก	60	4,534	19.2	4,484	22.3	629,600.4	140,410.4
การผลิตผลิตภัณฑ์อื่นๆ ที่ทำจากแร่โลหะ	148	1,416	6.0	1,223	6.1	110,346.6	90,226.2
การผลิตโลหะขั้นมูลฐาน	7	28	0.1	17	-	890.7	52,395.3
การผลิตผลิตภัณฑ์โลหะประดิษฐ์ (ยกเว้น เครื่องจักรและอุปกรณ์) ผลิตภัณฑ์คอมพิวเตอร์ อิเล็กทรอนิกส์ และอุปกรณ์ที่ใช้ในทาง ทัศนศาสตร์ อุปกรณ์ไฟฟ้า และเครื่องจักรและ เครื่องมือ ซึ่งมีได้จัดประเภทไว้ในที่อื่น	422	1,681	7.1	1,074	5.3	79,388.9	75,178.9
การผลิตยานยนต์ รถพ่วง และรถกึ่งพ่วง	37	81	0.3	26	-	2,169.0	83,422.3
การผลิตอุปกรณ์ขนส่งอื่นๆ	8	61	0.3	51	0.3	3,999.1	78,413.7
การผลิตเฟอร์นิเจอร์	63	693	2.9	596	3.0	23,185.7	38,902.2
การผลิตผลิตภัณฑ์อื่นๆ	59	126	0.5	44	0.2	2,461.4	55,941.4
การซ่อมและการติดตั้งเครื่องจักรและอุปกรณ์	128	471	2.0	304	1.5	25,008.2	82,263.9
การจัดการน้ำเสีย การเก็บรวบรวมของเสีย การบำบัดและการกำจัดของเสีย รวมถึงการนำของเสียกลับมาใช้ใหม่	6	34	0.1	28	0.1	1,917.4	68,478.6
การพิมพ์และการผลิตซ้ำสื่อบันทึกข้อมูลการ จัดพิมพ์จำหน่ายหรือเผยแพร่	59	320	1.4	246	1.2	19,444.2	80,017.4

หมายเหตุ : - ไม่มีข้อมูล หรือข้อมูลมีค่าเป็น 0 หรือมีข้อมูลจำนวนน้อย
D หมายถึงตัวเลขที่ไม่เปิดเผย

ตาราง ง มูลค่าการผลิต และมูลค่าเพิ่มของสถานประกอบการอุตสาหกรรมการผลิต จำแนกตามขนาดของสถานประกอบการ และหมวดย่อยอุตสาหกรรม

ขนาดของสถานประกอบการ/ หมวดย่อยอุตสาหกรรม	มูลค่าการผลิต		มูลค่าเพิ่ม		มูลค่าเพิ่มต่อ มูลค่าการผลิต (ร้อยละ)
	มูลค่า (พันบาท)	ร้อยละ	มูลค่า (พันบาท)	ร้อยละ	
รวม	76,263,501.1	100.0	17,402,925.0	100.0	22.8
ขนาดของสถานประกอบการ					
1 – 15 คน	2,150,185.1	2.8	577,320.0	3.3	26.8
16 – 25 คน	1,721,600.0	2.3	329,075.8	1.9	19.1
26 – 30 คน	258,674.0	0.3	66,518.2	0.4	25.7
31 – 50 คน	1,282,419.0	1.7	275,581.4	1.6	21.5
51 – 200 คน	30,676,906.5	40.2	6,178,226.4	35.5	20.1
มากกว่า 200 คน	40,173,716.5	52.7	9,976,203.1	57.3	24.8
หมวดย่อยอุตสาหกรรม					
การผลิตผลิตภัณฑ์อาหาร	19,818,040.6	26.0	3,974,283.3	22.8	20.1
การผลิตเครื่องดื่มและผลิตภัณฑ์ยาสูบ	2,766,674.4	3.6	634,294.7	3.6	22.9
การผลิตสิ่งทอ	86,030.3	0.1	20,259.3	0.1	23.5
การผลิตเสื้อผ้าเครื่องแต่งกาย เครื่องหนัง และผลิตภัณฑ์ที่เกี่ยวข้อง	162,206.4	0.2	49,980.0	0.3	30.8
การผลิตไม้และผลิตภัณฑ์จากไม้และไม้ก๊อก (ยกเว้นเฟอร์นิเจอร์)					
การผลิตสิ่งของจากฟางและวัสดุถักสานอื่นๆ					
รวมทั้งกระดาษและผลิตภัณฑ์กระดาษ	10,104,512.9	13.3	2,455,415.5	14.1	24.3
การผลิตถ่านโค้กและผลิตภัณฑ์ที่ได้จากการถลุงปิโตรเลียม					
การผลิตเคมีภัณฑ์และผลิตภัณฑ์เคมี เกล็ดภัณฑ์ เคมีภัณฑ์					
ที่ใช้รักษาโรค และผลิตภัณฑ์ จากพืชและสัตว์ที่ใช้รักษาโรค	907,301.1	1.2	203,027.3	1.2	22.4
การผลิตผลิตภัณฑ์ยางและพลาสติก	39,127,700.8	51.3	9,265,920.7	53.2	23.7
การผลิตผลิตภัณฑ์อื่นๆ ที่ทำจากแร่โลหะ	1,784,134.7	2.4	408,151.0	2.4	22.9
การผลิตโลหะขั้นมูลฐาน	6,073.0	-	2,306.0	-	38.0
การผลิตผลิตภัณฑ์โลหะประดิษฐ์ (ยกเว้นเครื่องจักรและอุปกรณ์)					
ผลิตภัณฑ์คอมพิวเตอร์ อิเล็กทรอนิกส์ และอุปกรณ์ที่					
ใช้ในทางทัศนศาสตร์ อุปกรณ์ไฟฟ้า และเครื่องจักรและเครื่องมือ					
ซึ่งมิได้จัดประเภทไว้ในที่อื่น	934,970.8	1.2	226,806.1	1.3	24.3
การผลิตยานยนต์ รถพ่วง และรถกึ่งพ่วง	28,682.8	-	8,203.2	-	28.6
การผลิตอุปกรณ์ขนส่งอื่นๆ	27,251.3	-	7,876.0	0.1	28.9
การผลิตเฟอร์นิเจอร์	128,141.0	0.2	37,789.7	0.2	29.5
การผลิตผลิตภัณฑ์อื่นๆ	37,093.4	-	11,015.7	0.1	29.7
การซ่อมและการติดตั้งเครื่องจักรและอุปกรณ์	222,549.2	0.3	60,384.4	0.4	27.1
การจัดการน้ำเสีย การเก็บรวบรวมของเสีย การบำบัด					
และการกำจัดของเสีย รวมถึงการนำของเสียกลับมาใช้ใหม่	6,907.5	-	2,438.3	-	35.3
การพิมพ์และการผลิตซ้ำสื่อบันทึกข้อมูล การจัดพิมพ์จำหน่าย					
หรือเผยแพร่	115,231.1	0.2	34,774.2	0.2	30.2

หมายเหตุ

: - ไม่มี ข้อมูล หรือข้อมูลมีค่าเป็น 0 หรือมีข้อมูลจำนวนน้อย

2.2.2 มูลค่าผลผลิต

จากผลการสำรวจ พบว่า มูลค่าผลผลิตของสถานประกอบการอุตสาหกรรมในจังหวัดมีมูลค่าทั้งสิ้นประมาณ 76,263.5 ล้านบาท หากพิจารณาตามขนาดของสถานประกอบการพบว่า สถานประกอบการขนาดใหญ่ (คนทำงานมากกว่า 200 คน) มีสัดส่วนมูลค่าผลผลิต สูงที่สุด คือ ประมาณร้อยละ 52.7 รองลงมาคือสถานประกอบการที่มีคนทำงาน 51-200 คน ประมาณร้อยละ 40.2 ส่วนสถานประกอบการที่มีสัดส่วนมูลค่าผลผลิตต่ำที่สุด คือสถานประกอบการที่มีคนทำงาน 26-30 คน ซึ่งมีเพียงร้อยละ 0.3 (ตาราง ง)

เมื่อพิจารณาตามหมวดอุตสาหกรรมพบว่า สัดส่วนมูลค่าผลผลิตครึ่งหนึ่งมาจากหมวดการผลิตผลิตภัณฑ์ยางและพลาสติก ประมาณร้อยละ 51.3 และหมวดอุตสาหกรรมที่มีมีสัดส่วนมูลค่าผลผลิตรองลงมา ได้แก่การผลิตผลิตภัณฑ์อาหาร ประมาณร้อยละ 26.0 ส่วนการผลิตไม้และผลิตภัณฑ์จากไม้และไม้ก๊อก (ยกเว้นเฟอร์นิเจอร์) การผลิตสิ่งของจากฟางและวัสดุถักสานอื่นๆ รวมทั้งกระดาษและผลิตภัณฑ์กระดาษ มีสัดส่วนมูลค่าผลผลิต ประมาณร้อยละ 13.2 สำหรับหมวดอุตสาหกรรมอื่นนอกจากที่กล่าวข้างต้น มีสัดส่วนมูลค่าผลผลิตต่ำกว่า ร้อยละ 3.7

2.2.3 มูลค่าเพิ่ม

สำหรับมูลค่าเพิ่มของสถานประกอบการอุตสาหกรรมในจังหวัด มีมูลค่าทั้งสิ้นประมาณ 17,402.9 ล้านบาท หากพิจารณาตามขนาดของสถานประกอบการพบว่า สถานประกอบการขนาดใหญ่ (คนทำงานมากกว่า 200 คน) มีสัดส่วนมูลค่าเพิ่มสูงที่สุด คือ ประมาณร้อยละ 57.3 รองลงมาคือสถานประกอบการที่มีคนทำงาน 51-200 คน ประมาณร้อยละ 35.5 ส่วนสถานประกอบการที่มีสัดส่วนมูลค่าเพิ่มต่ำที่สุด คือสถานประกอบการที่มีคนทำงาน 26-30 คน ซึ่งมีเพียงร้อยละ 0.4 (ตาราง ง)

เมื่อพิจารณาตามหมวดอุตสาหกรรมพบว่า สัดส่วนมูลค่าเพิ่มส่วนใหญ่มาจากหมวดการผลิตผลิตภัณฑ์ยางและพลาสติก ประมาณร้อยละ 53.2 รองลงมา ได้แก่การผลิตผลิตภัณฑ์อาหาร ประมาณร้อยละ 22.8 ส่วนหมวดอุตสาหกรรมการผลิตไม้และผลิตภัณฑ์จากไม้และไม้ก๊อก (ยกเว้นเฟอร์นิเจอร์) การผลิตสิ่งของจากฟางและวัสดุถักสานอื่นๆ รวมทั้งกระดาษและผลิตภัณฑ์กระดาษ มีสัดส่วนมูลค่าเพิ่ม ประมาณร้อยละ

14.1 สำหรับหมวดอุตสาหกรรมอื่นนอกจากที่กล่าวข้างต้น มีสัดส่วนมูลค่าผลผลิตต่ำกว่า ร้อยละ 3.7 (ตาราง ง)

สำหรับมูลค่าเพิ่มต่อมูลค่าผลผลิตของสถานประกอบการอุตสาหกรรมการผลิตในจังหวัดมีประมาณ ร้อยละ 22.8 โดยที่สถานประกอบการขนาดเล็ก (คนทำงาน 1-15 คน) มีสัดส่วนมูลค่าเพิ่มต่อมูลค่าผลผลิต สูงที่สุด คือ ประมาณร้อยละ 26.8 รองลงมาคือสถานประกอบการที่มีคนทำงาน 26-30คน และสถานประกอบการขนาดใหญ่ (คนทำงานมากกว่า 200 คน) ประมาณร้อยละ 25.7 และ 24.8 ตามลำดับ ส่วนสถานประกอบการที่มีสัดส่วนมูลค่าเพิ่มต่อมูลค่าผลผลิตต่ำที่สุด คือสถานประกอบการขนาด คนทำงาน 16-25 คน ประมาณร้อยละ 19.1 (ตาราง ง)

เมื่อเปรียบเทียบมูลค่าเพิ่มต่อมูลค่าผลผลิตในแต่ละหมวดอุตสาหกรรม พบว่า หมวดการผลิตโลหะขั้นมูลฐานมีมูลค่าเพิ่มต่อมูลค่าผลผลิตสูงที่สุด คือประมาณร้อยละ 38.0 รองลงมา คือหมวดอุตสาหกรรมการเก็บรวบรวมของเสีย การบำบัด และการกำจัดของเสีย รวมทั้งการนำของเสียกลับมาใช้ใหม่ และการผลิตเสื้อผ้า เครื่องแต่งกาย เครื่องหนังและผลิตภัณฑ์ที่เกี่ยวข้อง ประมาณ ร้อยละ 35.3 และ 30.8 ตามลำดับ และหมวดอุตสาหกรรมอื่น ๆ มีสัดส่วนมูลค่าเพิ่มต่อมูลค่าผลผลิต ระหว่างร้อยละ 22.4 - 30.2 ยกเว้นหมวดการผลิตผลิตภัณฑ์อาหาร มีสัดส่วนมูลค่าเพิ่มต่อมูลค่าผลผลิตต่ำที่สุดคือประมาณร้อยละ 20.1 (ตาราง ง)

2.2.4 มูลค่าผลผลิตเฉลี่ย

สำหรับมูลค่าผลผลิตเฉลี่ยต่อสถานประกอบการของจังหวัดมีประมาณ 29.8 ล้านบาท โดยสถานประกอบการขนาดใหญ่ (คนทำงานมากกว่า 200 คน) มีมูลค่าผลผลิตเฉลี่ยต่อสถานประกอบการมากที่สุดประมาณ 2,231.7 ล้านบาท รองลงมาคือสถานประกอบการที่มีจำนวนคนทำงาน 51-200 คน ประมาณ 479.3 ล้านบาท สำหรับมูลค่าผลผลิตเฉลี่ยต่อคนทำงานพบว่า สถานประกอบการที่มีจำนวนคนทำงาน 51-200 คน มีมูลค่าผลผลิตต่อคนทำงานมากที่สุดคือประมาณ 4.8 ล้านบาท รองลงมา คือสถานประกอบการขนาดใหญ่ (คนทำงานมากกว่า 200 คน) มีมูลค่าผลผลิตต่อคนทำงานประมาณ 4.7 ล้านบาท ในขณะที่สถานประกอบการขนาดเล็ก (คนทำงาน 1-15 คน) มีมูลค่าผลผลิตเฉลี่ยต่อคนทำงานน้อยที่สุดประมาณ 315,045 บาท

สำหรับมูลค่าผลผลิตเฉลี่ยตามหมวดอุตสาหกรรม พบว่า หมวดอุตสาหกรรมการผลิตผลิตภัณฑ์ยางและพลาสติก มีมูลค่าผลผลิตเฉลี่ยต่อสถานประกอบการมากที่สุดประมาณ 652.1 ล้านบาท รองลงมาคือหมวดอุตสาหกรรมการผลิตผลิตภัณฑ์ถ่านโค้ก ผลิตภัณฑ์ที่ได้จากการกลั่นน้ำมันปิโตรเลียม เคมีภัณฑ์และผลิตภัณฑ์เคมี เกล็ดขี้ผึ้ง เคมีภัณฑ์ที่ใช้รักษาโรค และผลิตภัณฑ์จากพืชและสัตว์ที่ใช้รักษาโรค ประมาณ 453.6 ล้านบาท สำหรับมูลค่าผลผลิตเฉลี่ยต่อคนทำงานตามหมวดอุตสาหกรรม พบว่า หมวดอุตสาหกรรมการผลิตผลิตภัณฑ์ถ่านโค้ก และผลิตภัณฑ์ที่ได้จากการกลั่นน้ำมันปิโตรเลียม เคมีภัณฑ์และผลิตภัณฑ์เคมี เกล็ดขี้ผึ้ง เคมีภัณฑ์ที่ใช้รักษาโรค และผลิตภัณฑ์จากพืชและสัตว์ที่ใช้รักษาโรค มีมูลค่าผลผลิตต่อคนทำงานมากที่สุด ประมาณ 10.5 ล้านบาท รองลงมาคือหมวดอุตสาหกรรมการผลิตผลิตภัณฑ์โลหะประดิษฐ์ (ยกเว้นเครื่องจักรและอุปกรณ์) ผลิตภัณฑ์คอมพิวเตอร์ อิเล็กทรอนิกส์ อุปกรณ์ที่ใช้ในทางทัศนศาสตร์ อุปกรณ์ไฟฟ้า และเครื่องจักร/เครื่องมือซึ่งมิได้จัดประเภทไว้ในที่อื่น ๆ และหมวดอุตสาหกรรมการผลิตผลิตภัณฑ์ยางและพลาสติก ประมาณ 10.1 และ 8.6 ล้านบาท ตามลำดับ ขณะที่หมวดอุตสาหกรรมการผลิตเสื้อผ้า เครื่องแต่งกาย เครื่องหนังและผลิตภัณฑ์ที่เกี่ยวข้อง มีมูลค่าผลผลิตเฉลี่ยต่อคนทำงานน้อยที่สุดเพียง 177,283 บาทเท่านั้น (ตาราง จ)

2.2.5 มูลค่าเพิ่มเฉลี่ย

มูลค่าเพิ่มเฉลี่ยต่อสถานประกอบการของจังหวัดมีประมาณ 19.5 ล้านบาท โดยสถานประกอบการขนาดใหญ่ (คนทำงานมากกว่า 200 คน) มีมูลค่าเพิ่มเฉลี่ยต่อสถานประกอบการมากที่สุดประมาณ 1,568.6 ล้านบาท รองลงมาคือสถานประกอบการที่มีจำนวนคนทำงาน

51-200 คน ประมาณ 298.4 ล้านบาท สำหรับมูลค่าเพิ่มเฉลี่ยต่อคนทำงาน พบว่า สถานประกอบการขนาดใหญ่ (คนทำงานมากกว่า 200 คน) มีมูลค่าเพิ่มต่อคนทำงานมากที่สุดเช่นเดียวกัน คือประมาณ 3.3 ล้านบาท รองลงมาคือสถานประกอบการ ที่มีจำนวนคนทำงาน 51-200 คนมีมูลค่าเพิ่มต่อคนทำงานประมาณ 3.0 ล้านบาท ในขณะที่สถานประกอบการขนาดเล็ก (คนทำงาน 1-15 คน) มีมูลค่าเพิ่มเฉลี่ยต่อคนทำงานน้อยที่สุดประมาณ 104,396 บาท

สำหรับมูลค่าเพิ่มเฉลี่ยต่อสถานประกอบการอุตสาหกรรมการผลิตตามหมวดอุตสาหกรรม พบว่า หมวดอุตสาหกรรมการผลิตผลิตภัณฑ์ยางและพลาสติก มีมูลค่าเพิ่มเฉลี่ยต่อสถานประกอบการมากที่สุดประมาณ 489.8 ล้านบาท รองลงมาคือหมวดอุตสาหกรรมการผลิตผลิตภัณฑ์ถ่านโค้ก และผลิตภัณฑ์ที่ได้จากการกลั่นน้ำมันปิโตรเลียม เคมีภัณฑ์และผลิตภัณฑ์เคมี เกล็ดขี้ผึ้ง เคมีภัณฑ์ที่ใช้รักษาโรค และผลิตภัณฑ์จากพืชและสัตว์ที่ใช้รักษาโรค ประมาณ 292.4 ล้านบาท โดยที่หมวดอุตสาหกรรมการผลิตเสื้อผ้า เครื่องแต่งกาย เครื่องหนังและผลิตภัณฑ์ที่เกี่ยวข้อง มีมูลค่าเพิ่มเฉลี่ยต่อสถานประกอบการน้อยที่สุดคือประมาณ 130,752 บาท (ตาราง จ)

หากพิจารณามูลค่าเพิ่มเฉลี่ยต่อคนทำงานตามหมวดอุตสาหกรรม พบว่า หมวดอุตสาหกรรมการผลิตผลิตภัณฑ์ถ่านโค้ก และผลิตภัณฑ์ที่ได้จากการกลั่นน้ำมันปิโตรเลียม เคมีภัณฑ์และผลิตภัณฑ์เคมี เกล็ดขี้ผึ้ง เคมีภัณฑ์ที่ใช้รักษาโรค และผลิตภัณฑ์จากพืชและสัตว์ที่ใช้รักษาโรค มีมูลค่าเพิ่มเฉลี่ยต่อคนทำงานมากที่สุดประมาณ 6.8 ล้านบาท สำหรับอุตสาหกรรมการผลิตสิ่งทอ มีมูลค่าเพิ่มเฉลี่ยต่อคนทำงานน้อยที่สุดเพียง 60,087 บาทเท่านั้น (ตาราง จ)

ตาราง จ มูลค่าผลผลิต และมูลค่าเพิ่มเฉลี่ยต่อสถานประกอบการ และต่อคนทำงาน จำแนกตามขนาดของสถานประกอบการและ
หมวดย่อยอุตสาหกรรม

(หน่วย : บาท)

ขนาดของสถานประกอบการ/ หมวดย่อยอุตสาหกรรม	มูลค่าผลผลิตเฉลี่ย		มูลค่าเพิ่มเฉลี่ย	
	ต่อสถาน- ประกอบการ	ต่อคนทำงาน	ต่อสถาน- ประกอบการ	ต่อคนทำงาน
รวม	29,872,111.7	3,235,205.6	19,518,995.6	2,113,943.7
ขนาดของสถานประกอบการ				
1 – 15 คน	898,906.8	315,045.4	297,869.4	104,396.1
16 – 25 คน	35,866,666.3	1,839,316.2	17,414,108.3	893,031.2
26 – 30 คน	25,867,403.0	917,283.8	10,299,769.0	365,240.0
31 – 50 คน	61,067,571.0	1,579,333.7	40,130,910.0	1,037,868.4
51 – 200 คน	479,326,663.8	4,846,272.7	298,469,266.3	3,017,698.7
มากกว่า 200 คน	2,231,873,138.3	4,789,998.4	1,568,657,506.1	3,366,619.2
หมวดย่อยอุตสาหกรรม				
การผลิตผลิตภัณฑ์อาหาร	50,172,254.6	3,258,474.3	30,740,037.4	1,996,434.5
การผลิตเครื่องดื่ม และผลิตภัณฑ์ยาสูบ	36,297,610.0	2,646,923.5	12,862,805.3	938,300.7
การผลิตสิ่งทอ	915,216.1	252,288.3	217,976.4	60,087.3
การผลิตเสื้อผ้าเครื่องแต่งกาย เครื่องหนังและผลิตภัณฑ์ที่เกี่ยวข้อง	310,522.3	177,283.3	130,752.2	72,211.5
การผลิตไม้และผลิตภัณฑ์จากไม้และไม้ก๊อก (ยกเว้นเฟอร์นิเจอร์)				
การผลิตสิ่งของจากฟางและวัสดุจากสานอื่นๆ				
รวมทั้งกระดาษและผลิตภัณฑ์กระดาษ	39,675,770.2	2,103,501.4	21,656,620.7	1,113,919.4
การผลิตถ่านโค้กและผลิตภัณฑ์ที่ได้จากการถลุงปิโตรเลียม				
การผลิตเคมีภัณฑ์และผลิตภัณฑ์เคมี เกสซ์ภัณฑ์ เคมีภัณฑ์				
ที่ใช้รักษาโรค และผลิตภัณฑ์จากพืช และสัตว์ที่ใช้รักษาโรค	453,650,570.0	10,598,294.2	292,428,360.0	6,833,946.9
การผลิตผลิตภัณฑ์ยางและพลาสติก	652,128,346.2	8,629,841.4	489,898,536.5	6,482,997.8
การผลิตผลิตภัณฑ์อื่นๆ ที่ทำจากแร่โลหะ	12,054,963.9	1,259,982.1	4,354,742.2	455,156.7
การผลิตโลหะขั้นมูลฐาน	867,571.4	216,892.9	352,571.4	88,142.9
การผลิตผลิตภัณฑ์โลหะประดิษฐ์ (ยกเว้นเครื่องจักรและอุปกรณ์)				
ผลิตภัณฑ์คอมพิวเตอร์ อิเล็กทรอนิกส์ และอุปกรณ์ที่				
ใช้ในทางวิทยาศาสตร์ อุปกรณ์ไฟฟ้า และเครื่องจักรเครื่องมือ				
ซึ่งมิได้จัดประเภทไว้ในที่อื่น	152,188,684.4	10,137,357.3	32,655,498.5	2,232,874.5
การผลิตยานยนต์ รถพ่วง และรถกึ่งพ่วง	775,210.3	354,108.4	221,706.8	101,273.5
การผลิตอุปกรณ์ขนส่งอื่นๆ	3,406,406.3	446,741.8	1,111,066.3	145,713.6
การผลิตเฟอร์นิเจอร์	2,033,984.8	184,907.7	958,029.4	87,093.6
การผลิตผลิตภัณฑ์อื่นๆ	628,701.9	294,392.1	186,706.3	87,426.0
การซ่อมและการติดตั้งเครื่องจักรและอุปกรณ์	1,738,665.2	472,503.5	867,684.1	235,803.7
การจัดการน้ำเสีย การเก็บรวบรวมของเสีย การบำบัด				
และการกำจัดของเสีย รวมถึงการนำของเสียกลับมาใช้ใหม่	1,906,885.0	386,251.3	812,357.5	157,471.5
การจัดพิมพ์จำหน่ายหรือเผยแพร่ และการพิมพ์และการผลิตซ้ำ				
สื่อบันทึกข้อมูล	2,583,417.5	652,095.1	794,227.4	201,193.7

2.3 สรุปและข้อเสนอแนะของสถานประกอบการ

ผลจากการสำมะโนอุตสาหกรรม พ.ศ. 2555 : อุตสาหกรรมการผลิตจังหวัดสุราษฎร์ธานี พบว่ามีจำนวนสถานประกอบการอุตสาหกรรมการผลิตทั้งสิ้นประมาณ 2,553 แห่ง ส่วนใหญ่หรือประมาณร้อยละ 93.7 เป็นสถานประกอบการที่มีขนาดคนทำงาน 1-15 และประกอบอุตสาหกรรมการผลิตเกี่ยวกับการเสื้อผ้า เครื่องแต่งกาย เครื่องหนังและผลิตภัณฑ์ที่เกี่ยวข้อง สำหรับคนทำงานในสถานประกอบการอุตสาหกรรมการผลิตมีจำนวนทั้งสิ้นประมาณ 23,573 คน มีการจ้างงานหรือมีลูกจ้างทั้งสิ้นประมาณ 20,088 คน โดยได้รับค่าตอบแทนต่อคนต่อปีประมาณ 113,442 บาท ส่วนมูลค่าผลผลิตมีมูลค่าประมาณ 76,263.5 ล้านบาท ค่าใช้จ่ายขั้นกลางประมาณ 58,860.5 ล้านบาท และมูลค่าเพิ่มประมาณ 17,402.9 ล้านบาท เป็นต้น

● ความช่วยเหลือที่ต้องการจากหน่วยงานของรัฐ

จากผลการสำรวจ พบว่าผู้ประกอบการต้องการความช่วยเหลือจากภาครัฐ 5 อันดับแรก คือ ด้านการลดต้นทุนการผลิต ร้อยละ 59.2 การส่งเสริมการลงทุนให้แก่ผู้ประกอบการ ร้อยละ 42.1 การจัดหาแหล่งเงินกู้ดอกเบี้ยต่ำ ร้อยละ 39.7 จัดหาฝักอบรมและพัฒนาฝีมือแรงงาน ร้อยละ 34.8 และลดภาษีหรือยกเว้นภาษีนำเข้าวัตถุดิบ เครื่องมือเครื่องจักร ร้อยละ 33.8

แผนภูมิ ร้อยละของสถานประกอบการอุตสาหกรรม การผลิต จำแนกตามความต้องการให้ ภาครัฐช่วยเหลือ 5 อันดับแรก

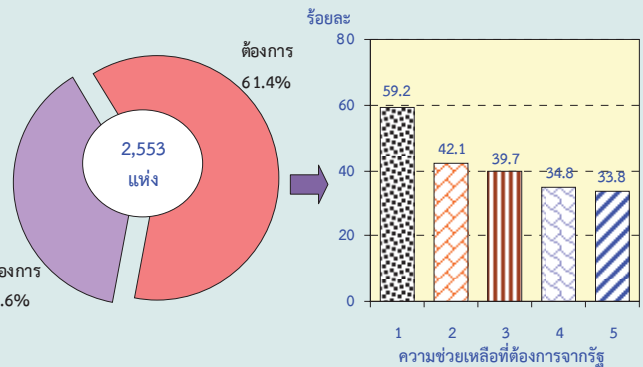

หมายเหตุ : สถานประกอบการ 1 แห่งสามารถตอบได้มากกว่า 1 ข้อ

ความช่วยเหลือที่ต้องการจากรัฐ :

1. ลดต้นทุนการผลิต
2. ส่งเสริมการลงทุนให้แก่ผู้ประกอบการ
3. จัดหาแหล่งเงินกู้ดอกเบี้ยต่ำ
4. จัดหาฝักอบรมและพัฒนาฝีมือแรงงาน
5. ลดภาษีหรือยกเว้นภาษีนำเข้าวัตถุดิบ เครื่องมือเครื่องจักร

ดำเนินกิจการ ร้อยละ 52.5 โดย ปัญหาที่ประสบมากที่สุด ได้แก่ การขาดแคลนแรงงาน (ร้อยละ 50.7) รองลงมา คือ เงินทุนไม่เพียงพอ และขาดแคลนวัตถุดิบที่ใช้ในการผลิต ร้อยละ 39.7 และ 37.9 ตามลำดับ สำหรับ ปัญหาด้านตลาดการผลิต ร้อยละ 22.0 และ นโยบายด้านการค้าของรัฐบาลที่ไม่แน่นอน ร้อยละ 10.3

แผนภูมิ ร้อยละของสถานประกอบการ
อุตสาหกรรมการผลิต จำแนกตามการมีปัญหา
ในการดำเนินงาน

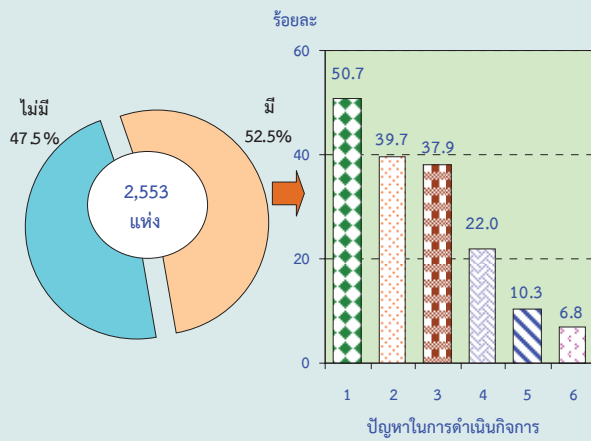

หมายเหตุ : สถานประกอบการ 1 แห่งสามารถตอบได้มากกว่า 1 ข้อ

ปัญหาในการดำเนินงาน :

1. ขาดแคลนแรงงาน
2. เงินทุนไม่เพียงพอ
3. ขาดแคลนวัตถุดิบที่ใช้ในการผลิต
4. ตลาดผลผลิต
5. นโยบายด้านการค้าของรัฐบาลไม่แน่นอน
6. อื่นๆ

ตารางสถิติ

ตอนที่ 1 ข้อมูลการดำเนินงานกิจการของสถานประกอบการอุตสาหกรรมการผลิต
จำแนกตามขนาดของสถานประกอบการ

สารบัญตารางสถิติ

ตอนที่ 1	ข้อมูลการดำเนินงานกิจการของสถานประกอบการอุตสาหกรรมการผลิต จำแนกตามขนาดของสถานประกอบการ
ตาราง 1	สถิติมูลฐานอุตสาหกรรมการผลิตในปี 2554 จำแนกตามขนาดของสถานประกอบการ
ตาราง 2	มูลค่าผลผลิตของสถานประกอบการอุตสาหกรรมการผลิตในปี 2554 จำแนกตามขนาดของสถานประกอบการ
ตาราง 3	ค่าใช้จ่ายขั้นกลางของสถานประกอบการอุตสาหกรรมการผลิตในปี 2554 จำแนกตามขนาดของสถานประกอบการ
ตาราง 4	คนทำงานในสถานประกอบการอุตสาหกรรมการผลิตในปี 2554 จำแนกตามสถานภาพการทำงาน เพศ และขนาดของสถานประกอบการ
ตาราง 5	จำนวนสถานประกอบการอุตสาหกรรมการผลิต จำแนกตามจำนวนวันทำงานต่อ สัปดาห์ จำนวนชั่วโมงทำงานเฉลี่ยต่อวันของลูกจ้าง และขนาดของสถานประกอบการ
ตาราง 6	ค่าตอบแทนแรงงานในปี 2554 จำแนกตามขนาดของสถานประกอบการ
ตาราง 7	จำนวนและร้อยละของสถานประกอบการอุตสาหกรรมการผลิต จำแนกตามอัตรา การใช้กำลังการผลิตต่อปี 2554 และขนาดของสถานประกอบการ
ตาราง 8	มูลค่าวัตถุดิบและวัสดุประกอบฯ และสินค้าคงเหลือต้นปีและปลายปี 2554 จำแนกตามขนาดของสถานประกอบการ
ตาราง 9	ส่วนเปลี่ยนแปลงของมูลค่าวัตถุดิบและวัสดุประกอบฯ และสินค้าคงเหลือในปี 2554 จำแนกตามขนาดของสถานประกอบการ
ตาราง 10	ค่าใช้จ่ายทั้งสิ้นของสถานประกอบการอุตสาหกรรมการผลิตในปี 2554 จำแนกตามขนาดของสถานประกอบการ
ตาราง 11	รายรับทั้งสิ้นของสถานประกอบการอุตสาหกรรมการผลิตในปี 2554 จำแนกตามขนาดของสถานประกอบการ
ตาราง 12	มูลค่าตามบัญชีของสินทรัพย์ถาวรในปี 2554 จำแนกตามขนาดของสถาน ประกอบการ
ตาราง 13	มูลค่าสินทรัพย์ถาวรที่เปลี่ยนแปลงระหว่าง มกราคม - ธันวาคม 2554 จำแนกตามขนาดของสถานประกอบการ

ตาราง 1 สถิติฐานอุตสาหกรรมผลิตในปี 2554 จำแนกตามขนาดของสถานประกอบการ

TABLE 1 SUMMARY OF BASIC STATISTICS FOR MANUFACTURING ESTABLISHMENTS IN 2011 BY SIZE OF ESTABLISHMENT

(พันบาท In Thousand Baht)

ขนาดของสถานประกอบการ	จำนวน สถานประกอบการ	จำนวน คนทำงาน	ถูกจ้าง จำนวน	ค่าตอบแทน แรงงาน	มูลค่าผลผลิต Value of gross output	ค่าใช้จ่าย ขั้นกลาง Intermediate consumption	มูลค่าเพิ่ม Value added	Size of establishment
	Number of establishments	Number of persons engaged	Number	Remuneration				
รวม	2,553	23,573	20,088	2,278,840.7	76,263,501.1	58,860,576.0	17,402,925.0	Total
1 - 15 คน	2,392	6,825	3,410	251,968.7	2,150,185.1	1,572,865.1	577,320.0	1 - 15 persons
16 - 25 คน	48	936	893	81,899.3	1,721,600.0	1,392,524.1	329,075.8	16 - 25 persons
26 - 30 คน	10	282	277	25,858.8	258,674.0	192,155.8	66,518.2	26 - 30 persons
31 - 50 คน	21	812	806	75,412.5	1,282,419.0	1,006,837.6	275,581.4	31 - 50 persons
51 - 200 คน	64	6,330	6,317	682,942.8	30,676,906.5	24,498,680.1	6,178,226.4	51 - 200 persons
มากกว่า 200 คน	18	8,387	8,385	1,160,758.6	40,173,716.5	30,197,513.4	9,976,203.1	More than 200 persons

ที่มา : สำนักธุรกิจและอุตสาหกรรม พ.ศ.2555 : อุตสาหกรรมการผลิต จังหวัด สุราษฎร์ธานี สำนักงานสถิติแห่งชาติ กระทรวงเทคโนโลยีสารสนเทศและการสื่อสาร

Source : The 2012 Business and Industrial Census : Manufacturing Industry, Surat Thani Province, National Statistical Office, Ministry of Information and Communication Technology.

ตาราง 2 มูลค่าผลผลิตของสถานประกอบการอุตสาหกรรมการผลิตในปี 2554 จำแนกตามขนาดของสถานประกอบการ

TABLE 2 VALUE OF GROSS OUTPUT OF MANUFACTURING ESTABLISHMENTS IN 2011 BY SIZE OF ESTABLISHMENT

(พันบาท In Thousand Baht)

จำนวน สถาน- ประกอบการ	รวม	มูลค่าขายผลผลิต Sales of goods produced	ขายรับจาก การขายสินค้า ที่ซื้อมาจากจำหน่าย ในสภาพเดิม	ขายรับจากการ รับจ้างเหมาทำการ ผลิตสินค้า	ขายรับจากการ ให้บริการ บำรุงรักษา ซ่อมแซมและติดตั้ง	ขายรับจากการ ให้เช่าอาคาร ฯลฯ และรายรับอื่น ๆ	ส่วนเปลี่ยนแปลง มูลค่าสินค้าคงเหลือ Change in value of stocks of goods	Size of establishment
Number of establishments	Total	74,030,722.6	735,984.2	138,914.2	18,589.8	158,462.6	1,180,827.7	Total
1 - 15 คน	2,392	2,102,039.9	35,146.4	2,822.1	2,176.6	9,110.8	-1,110.7	1 - 15 persons
16 - 25 คน	48	1,791,193.7	2,306.0	-	-	4,664.5	-76,564.2	16 - 25 persons
26 - 30 คน	10	259,011.2	500.0	-	-	-	-837.2	26 - 30 persons
31 - 50 คน	21	1,165,888.2	10.0	5.0	-	2,686.4	113,829.4	31 - 50 persons
51 - 200 คน	64	29,324,636.8	334,257.7	136,087.2	16,413.2	74,980.3	790,531.2	51 - 200 persons
มากกว่า 200 คน	18	39,387,952.8	363,764.0	-	-	67,020.5	354,979.2	More than 200 persons

ที่มา : สำมะโนธุรกิจและอุตสาหกรรม พ.ศ.2555 : อุตสาหกรรมการผลิต จังหวัด สุราษฎร์ธานี สำนักงานสถิติแห่งชาติ กระทรวงเทคโนโลยีสารสนเทศและการสื่อสาร

Source : The 2012 Business and Industrial Census : Manufacturing Industry, Surat Thani Province, National Statistical Office, Ministry of Information and Communication Technology.

ตาราง 3 ค่าใช้จ่ายชั้นกลางของสถานประกอบการอุตสาหกรรมผลิตในปี 2554 จำแนกตามขนาดของสถานประกอบการ

TABLE 3 INTERMEDIATE CONSUMPTION OF MANUFACTURING ESTABLISHMENTS IN 2011 BY SIZE OF ESTABLISHMENT

		(พันบาท In Thousand Baht)										
จำนวน สถาน- ประกอบการ	รวม	ค่าซื้อวัตถุดิบ และวัสดุประกอบ ที่ใช้ในการผลิต	ค่าเชื้อเพลิง และค่าไฟฟ้า ที่ใช้ในการผลิต	ค่าติดตั้งซ่อมแซมและ บำรุงรักษาสินค้า ที่จำหน่ายให้ลูกค้า	ค่าติดตั้งซ่อมแซมและ บำรุงรักษาเครื่องจักร เครื่องมือ	ค่าซื้อสินค้า ที่ซื้อจําหน่าย ในสภาพเดิม	ค่าจ้างเหมาจ่ายให้ สถานประกอบการ อื่นผลิตสินค้าให้	ค่าธรรมเนียมที่จ่าย สำหรับ ลูกจ้างเช่า	ค่าใช้จ่ายอื่น ๆ	ส่วนเปลี่ยนแปลง มูลค่าวัตถุดิบและ วัสดุประกอบฯ คงเหลือ	Size of establishment	
Number of establishments	Total	Purchase of materials and components used in production	Cost of fuels, cost of electricity used in production	Cost of repair and maintenance sales of goods of purchase	Cost of repair and maintenance of machinery and equipment	Purchase of goods for resale	Cost of contract and commission work	Fees paid for leased employees	Other expenses	Change in value of stocks of materials and components		
รวม	58,860,576.0	50,533,692.1	1,860,934.5	247,204.2	953,906.4	437,638.1	33,205.5	-	5,242,814.6	448,819.3	Total	
1 - 15 คน	1,572,865.1	1,099,308.5	83,578.2	15,211.2	38,057.7	22,519.2	1,736.0	-	319,588.0	7,133.7	1 - 15 persons	
16 - 25 คน	1,392,524.1	1,195,123.6	67,087.9	450.0	11,507.5	1,605.0	3,357.9	-	114,438.0	1,045.8	16 - 25 persons	
26 - 30 คน	192,155.8	124,913.4	22,150.0	360.0	4,821.8	240.0	500.0	-	35,165.7	-4,005.0	26 - 30 persons	
31 - 50 คน	1,006,837.6	792,058.7	61,098.1	775.1	9,801.7	50.0	610.0	-	161,490.5	19,046.5	31 - 50 persons	
51 - 200 คน	24,498,680.0	21,957,686.8	501,262.1	64,100.3	356,733.0	179,230.2	27,001.6	-	1,732,505.4	319,839.4	51 - 200 persons	
มากกว่า 200 คน	30,197,513.2	25,364,601.2	1,125,758.3	166,307.6	532,984.7	233,993.7	-	-	2,879,627.1	105,759.0	More than 200 persons	

ที่มา : สำมะโนธุรกิจและอุตสาหกรรม พ.ศ.2555 : อุตสาหกรรมการผลิต จังหวัด สุราษฎร์ธานี สำนักงานสถิติแห่งชาติ กระทรวงเทคโนโลยีสารสนเทศและการสื่อสาร

Source : The 2012 Business and Industrial Census : Manufacturing Industry, Surat Thani Province, National Statistical Office, Ministry of Information and Communication Technology.

ตาราง 4 คนทำงานในสถานประกอบการอุตสาหกรรมผลิตในปี 2554 จำแนกตามสถานภาพการทำงาน เพศ และขนาดของสถานประกอบการ

TABLE 4 PERSONS ENGAGED IN MANUFACTURING ESTABLISHMENTS IN 2011 BY WORK STATUS, SEX AND SIZE OF ESTABLISHMENT

ขนาดของสถานประกอบการ	จำนวน สถาน- ประกอบการ	รวม		คนทำงานโดยไม่ได้รับค่าจ้าง/ เงินเดือน		ลูกจ้างในกรรมวิธีการผลิต Operatives						ลูกจ้างอื่น ๆ		Size of establishment						
		รวม	ชาย	หญิง	รวม	ชาย	หญิง	ผู้ปฏิบัติงานที่มีฝีมือ			ผู้ปฏิบัติงานที่ไม่มีฝีมือ				รวม	ชาย	หญิง			
								Male	Female	Total	Male	Female	Total					Male	Female	Total
		Total	Male	Female	Total	Male	Female	Total	Male	Female	Total	Male	Female		Total	Male	Female			
รวม	2,553	23,573	13,780	9,793	3,485	1,708	1,777	18,812	11,421	7,391	11,106	7,404	3,702	7,706	4,017	3,689	1,276	652	624	Total
1 - 15 คน	2,392	6,825	3,930	2,895	3,415	1,673	1,743	3,348	2,226	1,121	2,699	1,761	937	649	465	184	63	31	31	1 - 15 persons
16 - 25 คน	48	936	628	308	43	23	21	818	560	258	487	334	153	331	226	105	76	46	29	16 - 25 persons
26 - 30 คน	10	282	157	125	5	3	2	258	148	110	139	61	78	119	87	32	19	6	13	26 - 30 persons
31 - 50 คน	21	812	555	257	6	1	5	683	479	204	436	261	175	247	218	29	123	75	48	31 - 50 persons
51 - 200 คน	64	6,330	3,759	2,571	14	7	6	5,859	3,552	2,307	3,328	2,192	1,136	2,531	1,360	1,171	458	200	258	51 - 200 persons
มากกว่า 200 คน	18	8,387	4,750	3,637	2	1	1	7,847	4,456	3,391	4,018	2,795	1,223	3,829	1,661	2,168	538	293	245	More than 200 persons

ที่มา : สำมะโนธุรกิจและอุตสาหกรรม พ.ศ.2555 : อุตสาหกรรมการผลิต จังหวัด สุราษฎร์ธานี สำนักงานสถิติแห่งชาติ กระทรวงเทคโนโลยีสารสนเทศและการสื่อสาร

Source : The 2012 Business and Industrial Census : Manufacturing Industry, Surat Thani Province, National Statistical Office, Ministry of Information and Communication Technology.

ตาราง 5 จำนวนสถานประกอบการอุตสาหกรรมผลิต จำแนกตามจำนวนวันทำงานต่อสัปดาห์ จำนวนชั่วโมงทำงานเฉลี่ยต่อวันของลูกจ้าง และขนาดของสถานประกอบการ
TABLE 5 NUMBER OF MANUFACTURING ESTABLISHMENTS BY WORKING DAYS PER WEEK, WORKING HOURS PER DAY OF EMPLOYEES AND SIZE OF ESTABLISHMENT

ชนิดของสถานประกอบการ	จำนวน สถาน ประกอบการ	คนทำงานโดยไม่ได้รับค่าจ้าง/เงินเดือน Unpaid workers		ลูกจ้างในกรรมวิธีการผลิต Operatives		ลูกจ้างอื่น ๆ Other employees		Size of establishment											
		จำนวนวันทำงานต่อสัปดาห์ Number of working days per week	จำนวนชั่วโมงทำงานเฉลี่ยต่อวัน Number of working hours per day	จำนวนวันทำงานต่อสัปดาห์ Number of working days per week	จำนวนชั่วโมงทำงานเฉลี่ยต่อวัน Number of working hours per day	จำนวนวันทำงานต่อสัปดาห์ Number of working days per week	จำนวนชั่วโมงทำงานเฉลี่ยต่อวัน Number of working hours per day												
		<5	6	7	<8	8-10	11-12	<5	6	7	8-10	11-12							
รวม	2,553	95	1,506	728	329	1,829	172	57	839	180	42	982	44	11	119	15	141	3	Total
1 - 15 คน	2,392	95	1,471	723	329	1,789	172	51	694	170	38	832	38	2	27	11	40	-	1 - 15 persons
16 - 25 คน	48	-	24	1	-	25	-	-	46	2	-	48	-	-	19	2	21	-	16 - 25 persons
26 - 30 คน	10	-	4	-	-	4	-	-	10	-	-	8	2	-	6	-	5	1	26 - 30 persons
31 - 50 คน	21	-	3	1	-	4	-	-	20	1	-	20	1	-	14	-	14	-	31 - 50 persons
51 - 200 คน	64	-	4	2	-	6	-	5	54	5	3	59	2	6	42	2	47	2	51 - 200 persons
มากกว่า 200 คน	18	-	-	1	-	1	-	1	16	1	1	16	1	3	11	-	14	-	More than 200 persons

ที่มา : สำนักบริหารงานทะเบียน อุตสาหกรรม พ.ศ.2555 : อุตสาหกรรมการผลิต จังหวัด สุราษฎร์ธานี สำนักงานสถิติแห่งชาติ กระทรวงเทคโนโลยีสารสนเทศและการสื่อสาร

Source : The 2012 Business and Industrial Census : Manufacturing Industry, Surat Thani Province, National Statistical Office, Ministry of Information and Communication Technology

ตาราง 6 ค่าตอบแทนแรงงานในปี 2554 จำนวนตามขนาดของสถานประกอบการ

TABLE 6 REMUNERATION IN 2011 BY SIZE OF ESTABLISHMENT

(พันบาท In Thousand Baht)

ขนาดของสถานประกอบการ Number of establishments	จำนวนลูกจ้าง Number of employees	รวม Total	ลูกจ้างในกรรมวิธีการผลิต Operatives				ลูกจ้างอื่น ๆ Other employees				รวม Total	เงินที่สถานประกอบการ จ้างมอบให้แก่ลูกจ้าง เพื่อการประกันสังคม ฯลฯ Employer's contribution to social security	เงินที่สถานประกอบการ จ้างมอบให้แก่ลูกจ้าง เพื่อการประกันสังคม ฯลฯ Employer's contribution to social security	Size of establishment	
			ค่าจ้าง เงินเดือน Wages, salaries	ค่าล่วงเวลา โบนัส ฯลฯ Overtime bonus etc.	สวัสดิการและผลประโยชน์ตอบแทน Fringe benefits อื่น ๆ Others	รวม Total	ค่าจ้าง เงินเดือน Wages, salaries	ค่าล่วงเวลา โบนัส ฯลฯ Overtime bonus etc.	สวัสดิการและผลประโยชน์ตอบแทน Fringe benefits อื่น ๆ Others	รวม Total					
รวม	2,553	2,278,840.7	2,052,652.8	1,735,803.4	238,024.2	2,000.1	20,271.9	56,553.3	226,187.9	182,480.3	32,246.0	267.9	4,024.2	7,169.6	Total
1 - 15 คน	2,392	251,968.7	245,341.8	232,825.2	5,980.1	349.5	2,481.8	3,705.3	6,627.0	5,893.2	357.0	12.3	173.4	191.1	1 - 15 persons
16 - 25 คน	48	81,899.3	73,972.2	67,448.1	3,296.6	209.3	296.7	2,721.6	7,927.1	7,395.4	202.4	20.0	44.9	264.3	16 - 25 persons
26 - 30 คน	10	25,858.8	22,957.3	20,436.5	1,485.0	79.0	475.5	481.3	2,901.5	2,198.2	600.7	-	-	102.6	26 - 30 persons
31 - 50 คน	21	806	75,412.5	61,809.5	55,019.2	3,285.2	113.6	1,052.3	13,602.9	12,797.6	289.0	31.2	127.7	357.5	31 - 50 persons
51 - 200 คน	64	682,942.8	606,760.8	509,445.7	72,229.7	382.0	7,368.3	17,335.1	76,182.0	63,843.7	7,049.0	161.6	1,706.6	3,421.2	51 - 200 persons
มากกว่า 200 คน	18	8,385	1,160,758.7	1,041,811.2	850,628.7	151,747.6	866.8	8,597.3	118,947.4	90,352.1	23,748.0	42.8	1,971.7	2,832.9	More than 200 persons

ที่มา : สำนักงานธุรกิจและอุตสาหกรรม จังหวัด สุราษฎร์ธานี สำนักงานสถิติแห่งชาติ กระทรวงเทคโนโลยีสารสนเทศและการสื่อสาร

Source : The 2012 Business and Industrial Census : Manufacturing Industry, Surat Thani Province, National Statistical Office, Ministry of Information and Communication Technology.

ตาราง 7 จำนวนและร้อยละของสถานประกอบการอุตสาหกรรมผลิต จำนวนตามอัตราการใช้กำลังการผลิตต่อปี 2554 และขนาดของสถานประกอบการ

TABLE 7 NUMBER AND PERCENTAGE OF MANUFACTURING ESTABLISHMENTS BY PERCENTAGE OF CAPACITY UTILIZATION IN 2011 AND SIZE OF ESTABLISHMENT

ขนาดของสถานประกอบการ		อัตราการใช้กำลังการผลิตต่อปี 2554 Percentage of capacity utilization in 2011												เฉลี่ยต่อสถาน- ประกอบการ	Size of establishment			
		< 50		50 - 59		60 - 69		70 - 79		80 - 89		90 - 99				≥100		
จำนวน	ร้อยละ	จำนวน	ร้อยละ	จำนวน	ร้อยละ	จำนวน	ร้อยละ	จำนวน	ร้อยละ	จำนวน	ร้อยละ	จำนวน	ร้อยละ	จำนวน	ร้อยละ	จำนวน	ร้อยละ	Average per establishment
Number	%	Number	%	Number	%	Number	%	Number	%	Number	%	Number	%	Number	%	Number	%	
รวม	100.0	77	3.0	140	5.5	173	6.8	365	14.3	754	29.5	401	15.7	642	25.2	81.1	Total	
1 - 15 คน	100.0	73	3.1	136	5.7	162	6.8	349	14.6	702	29.3	368	15.4	601	25.1	80.9	1 - 15 persons	
16 - 25 คน	100.0	48	2.1	-	-	4	8.9	6	12.5	13	27.6	11	21.9	13	27.1	83.5	16 - 25 persons	
26 - 30 คน	100.0	10	0.0	-	-	-	-	-	-	4	40.0	3	30.0	3	30.0	89.0	26 - 30 persons	
31 - 50 คน	100.0	21	0.0	-	1	4.8	1	4.8	3	14.3	8	38.1	2	9.5	28.6	83.6	31 - 50 persons	
51 - 200 คน	100.0	64	2.2	2	3.1	3	5.0	5	8.4	18	28.8	16	24.7	17	26.8	85.6	51 - 200 persons	
มากกว่า 200 คน	100.0	18	0.0	1	5.6	2	11.1	2	11.1	8	44.4	2	11.1	2	11.1	77.2	More than 200 persons	

ที่มา : สำนักงานธุรกิจและอุตสาหกรรม พ.ศ.2555 : อุตสาหกรรมการผลิต จังหวัด สุราษฎร์ธานี สำนักงานสถิติแห่งชาติ กระทรวงเทคโนโลยีสารสนเทศและการสื่อสาร

Source : The 2012 Business and Industrial Census : Manufacturing Industry, Surat Thani Province, National Statistical Office, Ministry of Information and Communication Technology.

ตาราง 8 มูลค่าวัตถุดิบและวัสดุประกอบฯ และสินค้าคงเหลือต้นปีและปลายปี 2554 จำแนกตามขนาดของสถานประกอบการ

TABLE 8 VALUE OF STOCKS AT THE BEGINNING AND THE END OF 2011 BY SIZE OF ESTABLISHMENT

(พันบาท In Thousand Baht)

จำนวน สถาน- ประกอบการ	มูลค่า ณ ต้นปี 2554 At the beginning of 2011				มูลค่า ณ ปลายปี 2554 At the end of 2011				Size of establishment		
	รวม Total	วัตถุดิบ และ วัสดุประกอบฯ Materials and components	สินค้า ระหว่าง ผลิต Work in progress	สินค้า สำเร็จรูป Finished goods	สินค้าที่เข้ามา จำหน่ายใน สภาพเดิม Goods purchased for resale	รวม Total	วัตถุดิบ และ วัสดุประกอบฯ Materials and components	สินค้า ระหว่าง ผลิต Work in progress		สินค้า สำเร็จรูป Finished goods	สินค้าที่เข้ามา จำหน่ายใน สภาพเดิม Goods purchased for resale
รวม	2,553	3,129,227.0	1,187,641.0	550,888.6	1,254,272.7	4,758,874.1	1,636,460.3	457,792.4	2,558,973.6	105,647.7	Total
1 - 15 คน	2,392	274,517.9	158,123.4	52,841.0	48,053.2	280,540.9	165,257.0	47,495.3	53,094.0	14,694.7	1 - 15 persons
16 - 25 คน	48	381,873.9	197,990.6	85,407.8	98,375.5	306,355.4	199,036.4	24,338.6	82,910.5	70.0	16 - 25 persons
26 - 30 คน	10	16,293.4	8,158.5	5,293.8	1,841.1	11,451.3	4,153.5	2,676.8	3,821.0	800.0	26 - 30 persons
31 - 50 คน	21	82,090.9	34,743.5	16,767.3	24,572.2	214,966.8	53,789.9	11,692.8	143,682.1	5,802.0	31 - 50 persons
51 - 200 คน	64	1,332,626.4	451,997.5	199,367.2	617,445.2	2,442,996.9	771,836.9	166,627.2	1,450,251.8	54,281.0	51 - 200 persons
มากกว่า 200 คน	18	1,041,824.5	336,627.5	191,211.6	463,985.4	1,502,562.7	442,386.5	204,961.8	825,214.4	30,000.0	More than 200 persons

ที่มา : สำมะโนธุรกิจและอุตสาหกรรม พ.ศ.2555 : อุตสาหกรรมผลิต จังหวัด สุราษฎร์ธานี สำนักงานสถิติแห่งชาติ กระทรวงเทคโนโลยีสารสนเทศและการสื่อสาร

Source : The 2012 Business and Industrial Census : Manufacturing Industry, Surat Thani Province, National Statistical Office, Ministry of Information and Communication Technology.

ตาราง 9 ส่วนเปลี่ยนแปลงของมูลค่าวัตถุดิบและวัสดุประกอบฯ และสินค้าคงเหลือในปี 2554 จำแนกตามขนาดของสถานประกอบการ

TABLE 9 CHANGE IN VALUE OF STOCKS IN 2011 BY SIZE OF ESTABLISHMENT

(พันบาท In Thousand Baht)

จำนวน สถาน- ประกอบการ	จำนวน สถาน- ประกอบการ	ส่วนเปลี่ยนแปลงของมูลค่าวัตถุดิบและวัสดุประกอบฯ และสินค้าคงเหลือ					Change in value of stocks	สินค้า สำเร็จรูป	สินค้า ที่เข้ามา	Size of establishment
		รวม	วัตถุดิบและ วัสดุประกอบฯ	สินค้าระหว่าง ผลิต	สินค้า	จำหน่ายในสภาพเดิม				
ขนาดของสถานประกอบการ	Number of establishments	Total	Materials and components	Work in progress	Finished goods	Goods purchased for resale				
รวม	2,553	1,629,647.0	448,819.3	-93,096.3	1,304,701.0	-30,777.0	Total			
1 - 15 คน	2,392	6,023.0	7,133.7	-5,345.7	5,040.7	-805.7			1 - 15 persons	
16 - 25 คน	48	-75,518.4	1,045.8	-61,069.3	-15,465.0	-30.0			16 - 25 persons	
26 - 30 คน	10	-4,842.2	-4,005.0	-2,617.0	1,979.9	-200.0			26 - 30 persons	
31 - 50 คน	21	132,875.9	19,046.5	-5,074.4	119,109.8	-206.0			31 - 50 persons	
51 - 200 คน	64	1,110,370.6	319,839.4	-32,740.0	832,806.6	-9,535.4			51 - 200 persons	
มากกว่า 200 คน	18	460,738.2	105,759.0	13,750.2	361,228.9	-20,000.0			More than 200 persons	

ที่มา : สำนักธุรกิจและอุตสาหกรรม พ.ศ.2555 : อุตสาหกรรมการผลิต จังหวัด สุราษฎร์ธานี สำนักงานสถิติแห่งชาติ กระทรวงเทคโนโลยีสารสนเทศและการสื่อสาร

Source : The 2012 Business and Industrial Census : Manufacturing Industry, Surat Thani Province, National Statistical Office, Ministry of Information and Communication Technology.

ตาราง 10 ค่าใช้จ่ายพื้นฐานของสถานประกอบการอุตสาหกรรมการผลิตในปี 2554 จำแนกตามขนาดของสถานประกอบการ

TABLE 10 TOTAL EXPENSES OF MANUFACTURING ESTABLISHMENTS IN 2011 BY SIZE OF ESTABLISHMENT

		(พันบาท In Thousand Baht)										
จำนวน สถาน- ประกอบการ	รวม Total	ค่าซื้อวัตถุดิบ และวัสดุประกอบ ที่ใช้ในการผลิต	ค่าซื้อเพลิง และค่าไฟฟ้า ที่ใช้จ่ายในการผลิต	ค่าติดตั้งซ่อมแซมและ บำรุงรักษาสินค้า ที่จำหน่ายให้ลูกค้า	ค่าติดตั้งซ่อมแซมและ บำรุงรักษาเครื่องจักร เครื่องมือ	ค่าซื้อสินค้า ในสภาพเดิม	ค่าจ้างเหมาจ่ายให้ สถานประกอบการ อื่นผลิตสินค้าให้	ค่าธรรมเนียม ที่จ่าย สำหรับลูกจ้างเช่า	ค่าใช้จ่าย ในการขาย	ค่าใช้จ่าย ในการบริหาร	ค่าใช้จ่ายอื่น ๆ Other expenses	Size of establishment
Number of establishments		Purchase of materials and components	Cost of fuels, electricity used in production	Cost of repair and maintenance sales of goods of purchase	Cost of repair and maintenance of machinery and equipment	Purchase of goods for resale	Cost of contract and commission work	Fees paid for leased employees	Cost of sale	Administrative expense		
รวม	2,553	59,528,858.5	1,860,934.5	247,204.2	953,906.4	437,638.1	33,205.5	-	1,763,317.9	2,986,136.5	712,823.3	Total
1 - 15 คน	2,392	1,612,279.1	83,578.2	15,211.2	38,057.7	22,519.2	1,736.0	-	24,726.5	273,030.1	54,111.7	1 - 15 persons
16 - 25 คน	48	1,397,828.6	67,087.9	450.0	11,507.5	1,605.0	3,357.9	-	17,072.9	77,316.5	24,307.2	16 - 25 persons
26 - 30 คน	10	190,201.3	22,150.0	360.0	4,821.8	240.0	500.0	-	8,037.5	28,276.9	901.8	26 - 30 persons
31 - 50 คน	21	1,034,502.5	61,098.1	775.1	9,801.7	50.0	610.0	-	36,860.2	85,431.5	47,817.3	31 - 50 persons
51 - 200 คน	64	24,932,922.5	501,262.1	64,100.3	356,733.0	179,230.2	27,001.6	-	479,736.9	1,079,938.7	287,232.9	51 - 200 persons
มากกว่า 200 คน	18	30,361,124.5	1,125,758.3	166,307.6	532,984.7	233,993.7	-	-	1,196,883.9	1,442,142.9	298,452.4	More than 200 persons

ที่มา : สำนักงานธุรกิจและอุตสาหกรรม พ.ศ.2555 : อุตสาหกรรมการผลิต จังหวัด สุราษฎร์ธานี สำนักงานสถิติแห่งชาติ กระทรวงเทคโนโลยีสารสนเทศและการสื่อสาร

Source : The 2012 Business and Industrial Census : Manufacturing Industry, Surat Thani Province, National Statistical Office, Ministry of Information and Communication Technology.

ตาราง 11 รายรับทั้งสิ้นของสถานประกอบการอุตสาหกรรมการผลิตในปี 2554 จำแนกตามขนาดของสถานประกอบการ

TABLE 11 TOTAL RECEIPTS OF MANUFACTURING ESTABLISHMENTS IN 2011 BY SIZE OF ESTABLISHMENT

		(พันบาท In Thousand Baht)										
จำนวน สถานประกอบการ	รวม	มูลค่าขายผลผลิต	รายรับจาก การขายสินค้า	รายรับจาก รับจ้างหมักทำกร	รายรับจาก บริการ บำรุงรักษา	รายรับจาก ให้เช่าที่ดิน	รายรับจาก อาคารพร้อมที่ดิน	รายรับจาก เช่าอาคาร	ดอกเบี้ยรับ	กำไรจากการ เปลี่ยนแปลง	รายรับอื่น ๆ	รวม
Number of establishments	Total	Sales of goods produced	Receipts for contract and commission work	Receipts for contract and commission work	Receipts for repair and installation work done for others	Receipts for rent on land	Receipts for rent on building, vehicle, machinery and equipment	Receipts for rent on building, vehicle, machinery and equipment	Interest	Gain from currency exchange	Other receipts	Total
	2,553	74,030,722.6	138,914.2	138,914.2	18,589.8	1,173.0	4,117.0	4,117.0	9,085.9	107,596.0	71,094.7	154,345.6
1 - 15 คน	2,392	2,205,318.1	2,102,039.9	2,822.1	2,176.6	48.0	386.4	386.4	21.7	53,952.6	-	8,724.4
16 - 25 คน	48	1,851,784.4	1,791,193.7	-	-	-	-	-	2.2	53,618.0	-	4,664.5
26 - 30 คน	10	259,511.2	259,011.2	-	-	-	-	-	-	-	-	-
31 - 50 คน	21	1,169,229.6	1,165,888.2	10.0	5.0	-	-	-	640.0	-	-	2,686.4
51 - 200 คน	64	29,900,147.3	29,324,636.8	334,257.7	16,413.2	1,125.0	3,586.6	3,586.6	2,759.2	25.4	9,862.3	71,393.7
มากกว่า 200 คน	18	39,885,632.5	39,387,952.8	363,764.0	-	-	144.0	144.0	5,662.8	-	61,232.4	66,876.5

ที่มา : สำนักงานธุรกิจและอุตสาหกรรม พ.ศ.2555 : อุตสาหกรรมการผลิต จังหวัด สุราษฎร์ธานี สำนักงานสถิติแห่งชาติ กระทรวงเทคโนโลยีสารสนเทศและการสื่อสาร

Source : The 2012 Business and Industrial Census : Manufacturing Industry, Surat Thani Province, National Statistical Office, Ministry of Information and Communication Technology.

ตาราง 12 มูลค่าตามบัญชีของสินทรัพย์ถาวรในปี 2554 จำแนกตามขนาดของสถานประกอบการ
TABLE 12 BOOK VALUE OF FIXED ASSETS IN 2011 BY SIZE OF ESTABLISHMENT

(พันบาท In Thousand Baht)

จำนวน สถาน- ประกอบการ	มูลค่าสินทรัพย์ต้นงวด Book value of fixed assets 1 Jan. 2011					มูลค่าสินทรัพย์ปลายงวด Book value of fixed assets 31 Dec. 2011					รวม	Total	ขนาดของสถานประกอบการ	Size of establishment		
	รวม	ที่ดิน	อาคารและ สิ่งก่อสร้าง	เครื่องจักร	ยานพาหนะ	เครื่องใช้ สำนักงาน	เครื่องมือ อื่น ๆ	สินทรัพย์ ถาวรอื่น ๆ	รวม	ที่ดิน					อาคารและ สิ่งก่อสร้าง	เครื่องจักร
		Land	Building	Machinery	Vehicles	Office	Other	Total	Land	Building	Machinery	Vehicles	Office	Other	Other	Total
รวม	2,553	34,694,779.4	8,624,939.0	6,447,860.9	16,482,430.6	2,405,143.9	178,373.2	29,415,193.4	6,953,966.6	6,118,504.3	13,775,659.1	1,938,808.8	181,632.8	169,957.5	276,564.4	Total
1 - 15 คน	2,392	5,280,444.4	2,515,593.3	1,211,285.7	562,919.6	849,137.3	43,700.9	5,000,783.6	2,614,783.6	1,139,702.9	462,362.0	689,161.6	39,009.7	52,715.9	3,048.0	1 - 15 persons
16 - 25 คน	48	1,123,262.8	497,674.3	219,202.4	263,673.7	123,342.4	7,070.9	1,129,612.2	543,441.1	216,884.4	231,405.0	116,239.5	6,887.8	11,220.1	3,534.2	16 - 25 persons
26 - 30 คน	10	203,777.2	37,400.0	57,916.5	47,813.7	58,078.8	1,430.1	179,358.0	37,920.0	54,719.8	37,373.5	47,177.0	1,291.2	876.5	-	26 - 30 persons
31 - 50 คน	21	887,959.2	467,743.0	162,357.1	150,638.8	76,547.7	8,561.2	1,033,963.6	640,283.0	165,559.5	127,169.9	65,483.1	6,480.8	28,347.3	640.0	31 - 50 persons
51 - 200 คน	64	10,164,852.6	2,811,568.7	2,384,426.0	4,050,246.1	632,230.3	80,951.4	8,246,632.2	1,788,924.8	2,361,667.6	3,396,718.9	446,838.5	86,964.5	42,342.7	123,175.3	51 - 200 persons
มากกว่า 200 คน	18	17,034,483.2	2,294,959.7	2,412,673.3	11,407,138.7	665,807.3	36,658.7	13,824,843.8	1,328,614.1	2,179,970.1	9,520,629.8	573,909.2	40,998.7	34,455.0	146,266.9	More than 200 persons

ที่มา : สำนักธุรกิจและอุตสาหกรรม พ.ศ.2555 : อุตสาหกรรมการผลิต จังหวัด สุราษฎร์ธานี สำนักงานสถิติแห่งชาติ กระทรวงเทคโนโลยีสารสนเทศและการสื่อสาร

Source : The 2012 Business and Industrial Census : Manufacturing Industry, Surat Thani Province, National Statistical Office, Ministry of Information and Communication Technology.

ตาราง 13 มูลค่าสินทรัพย์ถาวรที่เปลี่ยนแปลงระหว่าง มกราคม - ธันวาคม 2554 จำแนกตามขนาดของสถานประกอบการ

TABLE 13 VALUE OF FIXED ASSETS CHANGED IN JANUARY - DECEMBER 2011 BY SIZE OF ESTABLISHMENT

(พันบาท In Thousand Baht)

ขนาดของสถานประกอบการ	จำนวน สถาน- ประกอบการ Number of establishments	รวม Total	มูลค่าสินทรัพย์ถาวรที่เปลี่ยนแปลง		มูลค่าสินทรัพย์ ถาวรที่ขาย Value of disposal of fixed assets	โอน กรรมสิทธิ์ Ownership transfer fee	Size of establishment
			มูลค่าสินทรัพย์ ถาวรที่ซื้อหรือ ผลิตขึ้นเอง Value of new or cost producing of fixed assets	Change in value of fixed assets			
รวม	2,553	1,187,671.1	1,013,814.6	162,018.9	11,837.6	Total	
1 - 15 คน	2,392	33,375.5	29,639.3	3,736.3	-	1 - 15 persons	
16 - 25 คน	48	77,902.4	29,211.3	48,691.1	-	16 - 25 persons	
26 - 30 คน	10	150.0	150.0	-	-	26 - 30 persons	
31 - 50 คน	21	22,824.8	22,824.8	-	-	31 - 50 persons	
51 - 200 คน	64	680,051.6	616,890.5	63,161.2	-	51 - 200 persons	
มากกว่า 200 คน	18	373,366.8	315,098.7	46,430.4	11,837.6	More than 200 persons	

ที่มา : สำนักงานธุรกิจและอุตสาหกรรม พ.ศ.2555 : อุตสาหกรรมการผลิต จังหวัด สุราษฎร์ธานี สำนักงานสถิติแห่งชาติ กระทรวงเทคโนโลยีสารสนเทศและการสื่อสาร

Source : The 2012 Business and Industrial Census : Manufacturing Industry, Surat Thani Province, National Statistical Office, Ministry of Information and Communication Technology.

ตอนที่ 2 ข้อมูลการดำเนินงานของสถานประกอบการอุตสาหกรรมการผลิต
จำแนกตามหมวดย่อยอุตสาหกรรม

สารบัญตารางสถิติ

- ตอนที่ 2 ข้อมูลการดำเนินงานกิจการของสถานประกอบการอุตสาหกรรมการผลิต จำแนกตามหมวดย่อยอุตสาหกรรม
- ตาราง 1 สถิติมูลฐานอุตสาหกรรมการผลิตในปี 2554 จำแนกตามหมวดย่อยอุตสาหกรรม
- ตาราง 2 มูลค่าการผลิตของสถานประกอบการอุตสาหกรรมการผลิตในปี 2544 จำแนกตามหมวดย่อยอุตสาหกรรม
- ตาราง 3 ค่าใช้จ่ายขั้นกลางของสถานประกอบการอุตสาหกรรมการผลิตในปี 2554 จำแนกตามหมวดย่อยอุตสาหกรรม
- ตาราง 4 คนทำงานในสถานประกอบการอุตสาหกรรมการผลิตในปี 2554 จำแนกตามสถานภาพการทำงาน เพศ และหมวดย่อยอุตสาหกรรม
- ตาราง 5 จำนวนสถานประกอบการอุตสาหกรรมการผลิต จำแนกตามจำนวนวันทำงานต่อสัปดาห์ จำนวนชั่วโมงทำงานเฉลี่ยต่อวันของลูกจ้าง และหมวดย่อยอุตสาหกรรม
- ตาราง 6 ค่าตอบแทนแรงงานในปี 2554 จำแนกตามหมวดย่อยอุตสาหกรรม
- ตาราง 7 จำนวนและร้อยละของสถานประกอบการอุตสาหกรรมการผลิต จำแนกตามอัตราการใช้กำลังการผลิตต่อปี 2554 และหมวดย่อยอุตสาหกรรม
- ตาราง 8 มูลค่าวัตถุดิบและวัสดุประกอบฯ และสินค้าคงเหลือต้นปีและปลายปี 2554 จำแนกตามหมวดย่อยอุตสาหกรรม
- ตาราง 9 ส่วนเปลี่ยนแปลงของมูลค่าวัตถุดิบและวัสดุประกอบฯ และสินค้าคงเหลือในปี 2554 จำแนกตามหมวดย่อยอุตสาหกรรม
- ตาราง 10 ค่าใช้จ่ายทั้งสิ้นของสถานประกอบการอุตสาหกรรมการผลิตในปี 2554 จำแนกตามหมวดย่อยอุตสาหกรรม
- ตาราง 11 รายรับทั้งสิ้นของสถานประกอบการอุตสาหกรรมการผลิตในปี 2554 จำแนกตามหมวดย่อยอุตสาหกรรม
- ตาราง 12 มูลค่าตามบัญชีของสินทรัพย์ถาวรในปี 2554 จำแนกตามหมวดย่อยอุตสาหกรรม
- ตาราง 13 มูลค่าสินทรัพย์ถาวรที่เปลี่ยนแปลงระหว่าง มกราคม - ธันวาคม 2554 จำแนกตามหมวดย่อยอุตสาหกรรม

ตาราง 1 สถิติฐานอุตสาหกรรมการผลิตในปี 2554 จำแนกตามหมวดย่อยอุตสาหกรรม

TABLE 1 SUMMARY OF BASIC STATISTICS FOR MANUFACTURING ESTABLISHMENTS IN 2011 BY DIVISION OF INDUSTRY

หมวดย่อยอุตสาหกรรม	จำนวน สถานประกอบการ Number of establishments	จำนวน คนทำงาน Number of persons engaged	ลูกจ้าง Employees		มูลค่าผลผลิต Value of gross output	ค่าใช้จ่าย ขั้นกลาง Intermediate consumption	มูลค่าเพิ่ม Value added	Division of industry
			จำนวน Number	ค่าตอบแทน แรงงาน Remuneration				
รวม	2,553	23,573	20,088	2,278,840.7	76,263,501.1	58,860,576.0	17,402,925.0	Total
10 การผลิตผลิตภัณฑ์อาหาร	395	6,082	5,480	644,847.4	19,818,040.6	15,843,757.3	3,974,283.3	Manufacture of food products
11 การผลิตเครื่องดื่ม	77	1,124	999	112,229.8	2,766,302.8	2,132,140.5	634,162.3	Manufacture of beverages
12 การผลิตผลิตภัณฑ์ยาสูบ	1	2	-	-	D	D	D	Manufacture of tobacco products
13 การผลิตสิ่งทอ	94	341	178	11,547.9	86,030.3	65,771.0	20,259.3	Manufacture of textiles
14 การผลิตเสื้อผ้าเครื่องแต่งกาย	724	1,210	276	15,902.0	162,119.8	112,172.3	49,947.5	Manufacture of wearing apparels
15 การผลิตเครื่องหนังและผลิตภัณฑ์ที่เกี่ยวข้อง	1	2	-	-	D	D	D	Manufacture of leather and related products
16 การผลิตไม้และผลิตภัณฑ์จากไม้และไม้กอก (ยกเว้นเฟอร์นิเจอร์) การผลิตสิ่งของจากฟางและวัสดุอีกสถานอื่นๆ	257	5,253	4,954	585,112.9	10,104,152.9	7,648,858.0	2,455,294.9	Manufacture of wood and products of wood and cork (except furniture); manufacture of articles of straw and plaiting materials
17 การผลิตกระดาษและผลิตภัณฑ์กระดาษ	1	2	-	-	D	D	D	Manufacture of paper and paper products
18 การพิมพ์และการผลิตที่สื่อบันทึกข้อมูล	57	316	243	19,444.2	114,066.6	79,654.8	34,411.7	Printing and reproduction of recorded media
19 การผลิตถ่านโค้กและผลิตภัณฑ์ที่ได้จากการถลุงแร่โคบอลต์	2	87	87	D	D	D	D	Manufacture of coke and refined petroleum products
20 การผลิตเคมีภัณฑ์และผลิตภัณฑ์เคมี	2	11	10	D	D	D	D	Manufacture of chemicals and chemical products
21 การผลิตเภสัชภัณฑ์ เคมีภัณฑ์ที่ใช้รักษาโรค และผลิตภัณฑ์จากพืชและสัตว์ที่ใช้รักษาโรค	2	14	11	D	D	D	D	Manufacture of pharmaceuticals, medicinal chemical and botanical products
22 การผลิตผลิตภัณฑ์ยางและพลาสติก	60	4,534	4,484	629,600.4	39,127,700.8	29,861,780.1	9,265,920.7	Manufacture of rubber and plastic products
23 การผลิตผลิตภัณฑ์อื่นๆ ที่ทำจากแร่โลหะ	148	1,416	1,223	110,346.6	1,784,134.7	1,375,983.7	408,151.0	Manufacture of other non-metallic mineral products
24 การผลิตโลหะขั้นมูลฐาน	7	28	17	890.7	6,073.0	3,767.0	2,306.0	Manufacture of basic metals
25 การผลิตผลิตภัณฑ์โลหะประดิษฐ์ (ยกเว้นเครื่องจักรและอุปกรณ์)	419	1,661	1,056	79,388.9	784,654.8	590,008.2	194,046.6	Manufacture of fabricated metal products (excepts machinery and equipment)
26 การผลิตผลิตภัณฑ์คอมพิวเตอร์ อิเล็กทรอนิกส์ และอุปกรณ์ที่ใช้ในทางทัศนศาสตร์	1	3	2	D	D	D	D	Manufacture of computers, electronic and optical products

(พันบาท In Thousand Baht)

ตาราง 1 สถิติฐานอุตสาหกรรมการผลิตในปี 2554 จำแนกตามหมวดย่อยอุตสาหกรรม (ต่อ)

TABLE 1 SUMMARY OF BASIC STATISTICS FOR MANUFACTURING ESTABLISHMENTS IN 2011 BY DIVISION OF INDUSTRY (Contd.)

(พันบาท In Thousand Baht)

หมวดย่อยอุตสาหกรรม	จำนวน สถานประกอบการ Number of establishments	จำนวน คนทำงาน Number of persons engaged	ลูกจ้าง Employees		มูลค่าผลิต Value of gross output	ค่าใช้จ่าย ขั้นกลาง Intermediate consumption	มูลค่าเพิ่ม Value added	Division of industry
			จำนวน Number	ค่าตอบแทน แรงงาน Remuneration				
27 การผลิตอุปกรณ์ไฟฟ้า	1	1	-	-	D	D	D	Manufacture of electrical equipment
28 การผลิตเครื่องจักรและเครื่องมือ ซึ่งไม่ได้จัดประเภทไว้ในที่อื่น	1	16	16	D	D	D	D	Manufacture of machinery and equipment, n.e.c
29 การผลิตยานยนต์ รถพ่วง และรถเก๋งพ่วง	37	81	26	2,169.0	28,682.8	20,479.6	8,203.2	Manufacture of motor vehicles, trailers and semi-trailers
30 การผลิตอุปกรณ์ขนส่งอื่นๆ	8	61	51	3,999.1	27,251.3	19,375.2	7,876.0	Manufacture of other transport equipment
31 การผลิตเฟอร์นิเจอร์	63	693	596	23,185.7	128,141.0	90,351.3	37,789.7	Manufacture of furniture
32 การผลิตผลิตภัณฑ์อื่นๆ	59	126	44	2,461.4	37,093.4	26,077.7	11,015.7	Other manufacturing
33 การซ่อมและการติดตั้งเครื่องจักรและอุปกรณ์	128	471	304	25,008.2	222,549.2	162,164.7	60,384.4	Repair and installation of machinery and equipment
37 การจัดการน้ำเสีย	2	4	-	-	D	D	D	Sewerage
38 การเก็บรวบรวมของเสีย การบำบัด และการกำจัดของเสีย รวมถึงการนำของเสียกลับมาใช้ใหม่	4	30	28	1,917.4	6,187.5	3,901.2	2,286.4	Waste collection, treatment and disposal activities; materials recovery
58 การจัดพิมพ์จำนวนหรือเผยแพร่	2	4	2	D	D	D	D	Publishing activities

หมายเหตุ : (1) D หมายถึง ตัวเลขที่ไม่เปิดเผย

: (2) - หมายถึง ไม่มีข้อมูลหรือข้อมูลมีค่าเป็น 0 หรือมีข้อมูลจำนวนเล็กน้อย

Note : (1) D means disclosure prohibited.

: (2) - Nil or zero or negligible amount

ที่มา : สำนักธุรกิจและอุตสาหกรรม พ.ศ.2555 : อุตสาหกรรมการผลิต จังหวัด สุราษฎร์ธานี สำนักงานสถิติแห่งชาติ กระทรวงเทคโนโลยีสารสนเทศและการสื่อสาร

Source : The 2012 Business and Industrial Census : Manufacturing Industry, Surat Thani Province, National Statistical Office, Ministry of Information and Communication Technology.

ตาราง 2 มูลค่าผลผลิตของสถานประกอบการอุตสาหกรรมการผลิตในปี 2554 จำแนกตามหมวดย่อยอุตสาหกรรม

TABLE 2 VALUE OF GROSS OUTPUT OF MANUFACTURING ESTABLISHMENTS IN 2011 BY DIVISION OF INDUSTRY

		(พันบาท In Thousand Baht)										
จำนวน สถาน- ประกอบการ Number of establishments	รวม Total	มูลค่าขายผลผลิต Sales of goods produced	ขายรับจาก การขายสินค้า ที่ซื้อมาจากนาย ในสภาพเดิม Sales of goods purchased for resale	ขายรับจากการ รับจ้างเหมาทำการ ผลิตสินค้า Receipts for contract and commission work	ขายรับจากการ ให้บริการ บำรุงรักษา ซ่อมแซมและติดตั้ง ให้แก่สถาน ประกอบการอื่น Receipts for repair and installation work etc.	ขายรับจากการ ให้เช่าอาคาร ฯลฯ และรายรับอื่น ๆ Receipts for rent on building etc. and other receipts	ส่วนเปลี่ยนแปลง มูลค่าสินค้าคงเหลือ Change in value of stocks of goods					Total
	รวม	74,030,722.6	735,984.2	138,914.2	18,589.8	158,462.6	1,180,827.7					Total
10 การผลิตผลิตภัณฑ์อาหาร	2,553	76,263,501.1	735,984.2	138,914.2	18,589.8	158,462.6	1,180,827.7					Manufacture of food products
11 การผลิตเครื่องดื่ม	395	19,818,040.6	438,536.1	39,008.5	-	74,969.0	669,540.7					Manufacture of beverages
12 การผลิตผลิตภัณฑ์ยาสูบ	77	2,766,302.8	5,654.0	-	-	-	-50,954.4					Manufacture of tobacco products
13 การผลิตสิ่งทอ	1	D	D	-	-	-	D					Manufacture of textiles
14 การผลิตเสื้อผ้าเครื่องแต่งกาย	94	86,030.3	5,702.5	46.3	231.4	-	-430.9					Manufacture of wearing apparels
15 การผลิตเครื่องหนังและผลิตภัณฑ์ที่เกี่ยวข้อง	724	162,119.8	1,668.0	-	-	1,229.1	-3,307.5					Manufacture of leather and related products
16 การผลิตไม้และผลิตภัณฑ์จากไม้และไม่กืออก (ยกเว้นเฟอร์นิเจอร์) การผลิตสิ่งของจากฟางและวัสดุอื่น ๆ	1	D	D	-	-	-	-					Manufacture of wood and products of wood and cork (except furniture); manufacture of articles of straw and plaiting materials
17 การผลิตกระดาษและผลิตภัณฑ์กระดาษ	257	10,104,152.9	60,918.3	6,666.6	1,687.5	21,479.6	105,675.7					Manufacture of paper and paper products
18 การพิมพ์และการผลิตซ้ำสื่อบันทึกข้อมูล	1	D	D	-	D	-	-					Printing and reproduction of recorded media
19 การผลิตถ่านโค้กและผลิตภัณฑ์ที่ได้จากการถ่านปิโตรเลียม	57	114,066.6	15.9	5.0	-	35.2	-2,087.1					Manufacture of coke and refined petroleum products
20 การผลิตเคมีภัณฑ์และผลิตภัณฑ์เคมี	2	D	D	-	-	-	D					Manufacture of chemicals and chemical products
21 การผลิตเภสัชภัณฑ์ เคมีภัณฑ์ที่ใช้รักษาโรค และผลิตภัณฑ์จากพืชและสัตว์ที่ใช้รักษาโรค	2	D	D	-	-	-	D					Manufacture of pharmaceuticals, medicinal chemical and botanical products

ตาราง 2 มูลค่าผลผลิตของสถานประกอบการอุตสาหกรรมการผลิตในปี 2554 จำแนกตามหมวดย่อยอุตสาหกรรม (ต่อ)
TABLE 2 VALUE OF GROSS OUTPUT OF MANUFACTURING ESTABLISHMENTS IN 2011 BY DIVISION OF INDUSTRY (Contd.)

		(พันบาท In Thousand Baht)									
จำนวน- สถาน- ประกอบ	รวม	มูลค่าขายผลผลิต	รายรับจาก การขายสินค้า ที่ซื้อมาจาก ในสภาพเดิม	รายรับจาก รับจ้างเหมา ผลิตสินค้า	รายรับจาก ให้บริการบำรุง ซ่อมแซมและ ติดตั้ง	รายรับจาก ให้เช่าอาคาร และรายรับอื่น ๆ	ส่วนเปลี่ยนแปลง มูลค่าสินค้าคง เหลือ	Division of industry			
Number of establishments	Total	Sales of goods produced	Sales of goods purchased for resale	Receipts for contract and commission work	Receipts for repair and installation work etc.	Receipts for rent on building etc. and other receipts	Change in value of stocks of goods				
60	39,127,700.8	38,408,679.0	190,222.3	-	-	48,370.1	480,429.3	Manufacture of rubber and plastic products			
148	1,784,134.7	1,749,008.4	1,770.0	28.0	-	11,006.3	22,322.0	Manufacture of other non-metallic mineral products			
128	222,549.2	236,757.7	6,619.9	-	-	629.2	-21,457.6	Repair and installation of machinery and equipment			
2	D	D	-	-	-	-	-	Sewerage			
38								Waste collection, treatment and disposal activities; materials recovery			
2	D	D	-	-	-	-	D	Publishing activities			

หมายเหตุ : (1) D หมายถึง ตัวเลขที่ไม่เปิดเผย

: (2) - หมายถึง ไม่มีข้อมูลหรือข้อมูลมีค่าเป็น 0 หรือมีข้อมูลจำนวนเล็กน้อย

Note : (1) D means disclosure prohibited.

: (2) - Nil or zero or negligible amount

ที่มา : สำนักทะเบียนอุตสาหกรรม จังหวัด สุราษฎร์ธานี สำนักงานสถิติแห่งชาติ กระทรวงเทคโนโลยีสารสนเทศและการสื่อสาร

Source : The 2012 Business and Industrial Census : Manufacturing Industry, Surat Thani Province, National Statistical Office, Ministry of Information and Communication Technology

ตาราง 3 ค่าใช้จ่ายกลางของสถานประกอบการอุตสาหกรรมในปี 2554 จำแนกตามหมวดย่อยอุตสาหกรรม
TABLE 3 INTERMEDIATE CONSUMPTION OF MANUFACTURING ESTABLISHMENTS IN 2011 BY DIVISION OF INDUSTRY

หมวดย่อยอุตสาหกรรม	จำนวนสถานประกอบการ	รวม	ค่าซื้อวัตถุดิบและวัสดุประกอบที่ใช้ในการผลิต	ค่าซื้อเพลิงและค่าไฟฟ้าที่ใช้ในการผลิต	ค่าซื้อเครื่องจักรและเครื่องมือ	ค่าซื้อสินค้าในสภาพเดิม	ค่าจ้างเหมาจ่ายให้สถานประกอบการอื่นผลิตสินค้าให้	ค่าใช้จ่ายอื่น ๆ	ส่วนเปลี่ยนแปลงมูลค่าวัตถุดิบและวัสดุประกอบฯ คงเหลือ	Division of Industry		
											รวม	ค่าซื้อวัตถุดิบและวัสดุประกอบที่ใช้ในการผลิต
รวม	2,553	58,860,576.1	50,533,692.1	1,860,934.5	247,204.2	953,906.4	437,638.1	33,205.5	-	5,242,814.6	448,819.3	Total
10 การผลิตผลิตภัณฑ์อาหาร	395	15,843,757.3	13,791,599.8	423,587.1	39,758.7	306,318.6	132,913.7	26,206.9	-	1,110,645.0	-12,727.5	Manufacture of food products
11 การผลิตเครื่องดื่ม	77	2,132,140.5	1,123,656.2	34,823.1	4,054.5	9,782.8	3,411.8	-	-	1,143,489.4	187,077.2	Manufacture of beverages
12 การผลิตผลิตภัณฑ์ยาสูบ	1	D	D	D	-	D	-	-	-	D	-	Manufacture of tobacco products
13 การผลิตสิ่งทอ	94	65,771.0	41,392.4	3,338.5	445.7	1,110.1	2,492.9	-	-	16,589.5	-402.1	Manufacture of textiles
14 การผลิตเสื้อผ้าเครื่องแต่งกาย	724	112,172.3	67,090.4	8,044.8	97.3	2,364.0	2,388.5	-	-	35,572.1	3,384.7	Manufacture of wearing apparels
15 การผลิตเครื่องหนังและผลิตภัณฑ์เกี่ยวกับหนัง	1	D	D	-	-	-	-	-	-	D	D	Manufacture of leather and related products
16 การผลิตไม้และผลิตภัณฑ์จากไม้และไม้กอก (ยกเว้นเฟอร์นิเจอร์) การผลิตสิ่งของจากทางและวัสดุจากสานอื่นๆ	257	7,648,858.0	5,743,035.5	632,981.9	140,871.6	100,825.6	80,544.7	1,100.0	-	1,149,176.2	199,677.5	Manufacture of wood and products of wood and cork (except furniture); manufacture of articles of straw and plaiting materials
17 การผลิตกระดาษและผลิตภัณฑ์กระดาษ	1	D	D	D	-	D	-	-	-	D	D	Manufacture of paper and paper products
18 การพิมพ์และการผลิตข้อต่อบันทึกข้อมูล	57	79,654.8	49,165.6	3,134.0	3,987.2	2,840.5	654.4	3,374.0	-	14,323.8	-2,175.4	Printing and reproduction of recorded media
19 การผลิตถ่านโค้กและผลิตภัณฑ์ที่ได้จากการกลั่นปิโตรเลียม	2	D	D	D	-	D	-	-	-	D	D	Manufacture of coke and refined petroleum products
20 การผลิตเคมีภัณฑ์และผลิตภัณฑ์เคมี	2	D	D	D	-	D	-	-	-	D	D	Manufacture of chemicals and chemical products
21 การผลิตเภสัชภัณฑ์ เคมีภัณฑ์ที่ใช้รักษาโรค และผลิตภัณฑ์จากพืชและสัตว์ที่ใช้รักษาโรค	2	D	D	D	-	-	-	-	-	D	-	Manufacture of pharmaceuticals, medicinal chemical and botanical products
22 การผลิตผลิตภัณฑ์ยางและพลาสติก	60	29,861,780.1	27,071,443.7	683,126.2	24,355.8	49,155.0	186,469.2	-	-	1,465,889.3	61,054.7	Manufacture of rubber and plastic products
23 การผลิตผลิตภัณฑ์อื่นๆ ที่ทำจากแร่โลหะ	148	1,375,983.7	1,196,554.1	29,044.2	2,704.1	16,296.5	1,410.0	-	-	179,115.4	49,140.6	Manufacture of other non-metallic mineral products

(พันบาท In Thousand Baht)

ตาราง 3 ค่าใช้จ่ายขั้นกลางของสถานประกอบการอุตสาหกรรมผลิตในปี 2554 จำแนกตามหมวดยอดอุตสาหกรรม (ต่อ)

TABLE 3 INTERMEDIATE CONSUMPTION OF MANUFACTURING ESTABLISHMENTS IN 2011 BY DIVISION OF INDUSTRY (Contd.)

(พันบาท In Thousand Baht)												
หมวดยอดอุตสาหกรรม	จำนวนสถานประกอบการ	รวม	ค่าซื้อวัตถุดิบและวัสดุประกอบที่ใช้ในการผลิต	ค่าเชื้อเพลิงและค่าไฟฟ้าที่ใช้ในการผลิต	ค่าซื้อวัตถุดิบและวัสดุประกอบที่ใช้ในการผลิต	ค่าติดตั้งซ่อมแซมและบำรุงรักษาเครื่องจักรที่จำหน่ายให้ลูกค้า	ค่าติดตั้งซ่อมแซมและบำรุงรักษาเครื่องจักร	ค่าจ้างหมากจุกให้สถานประกอบการอื่นผลิตสินค้าให้	ค่าธรรมเนียมที่จ่ายสำหรับลูกจ้างเช่า	ค่าใช้จ่ายอื่น ๆ	ส่วนเปลี่ยนแปลงมูลค่าวัตถุดิบและวัสดุประกอบฯ คงเหลือ	Division of industry
	Number of establishments	Total	Purchase of materials and components used in production	Cost of fuels, electricity and production	Cost of repair and maintenance sales of goods of purchase	Cost of repair and maintenance of machinery and equipment	Cost of contract and commission work	Purchase of goods for resale	Fees paid for leased employees	Other expenses	Change in value of stocks of materials and components	
24 การผลิตโลหะขั้นมูลฐาน	7	3,767.0	2,424.0	300.0	-	187.0	-	30.0	-	829.0	3.0	Manufacture of basic metals
25 การผลิตผลิตภัณฑ์โลหะประดิษฐ์ (ยกเว้นเครื่องจักรและอุปกรณ์)	419	590,008.2	436,974.2	14,993.7	24,856.1	11,042.1	2,488.7	21,113.7	-	68,162.8	-10,376.9	Manufacture of fabricated metal products (excepts machinery and equipment)
26 การผลิตผลิตภัณฑ์คอมพิวเตอร์ อิเล็กทรอนิกส์ และอุปกรณ์ที่ใช้ในทางทัศนศาสตร์	1	D	D	D	-	D	-	-	-	D	D	Manufacture of computers, electronic and optical products
27 การผลิตอุปกรณ์ไฟฟ้า	1	D	D	D	-	-	-	-	-	D	-	Manufacture of electrical equipment
28 การผลิตเครื่องจักรและเครื่องมือ ซึ่งมีได้จัดประเภทไว้ในที่อื่น	1	D	D	D	D	-	-	-	-	D	D	Manufacture of machinery and equipment, n.e.c
29 การผลิตยานยนต์ รถพ่วง และรถกึ่งพ่วง	37	20,479.6	14,132.2	628.6	910.0	181.2	-	351.0	-	3,906.5	-370.3	Manufacture of motor vehicles, trailers and semi-trailers
30 การผลิตอุปกรณ์ขนส่งอื่นๆ	8	19,375.2	14,535.0	565.8	45.0	245.0	-	-	-	1,022.4	-2,962.0	Manufacture of other transport equipment
31 การผลิตเฟอร์นิเจอร์	63	90,351.3	72,368.8	2,750.8	855.2	2,580.9	-	1,116.7	-	11,877.6	1,198.7	Manufacture of furniture
32 การผลิตผลิตภัณฑ์อื่นฯ	59	26,077.7	20,712.8	586.7	167.0	219.1	-	390.7	-	3,866.9	-134.6	Other manufacturing
33 การซ่อมและการติดตั้งเครื่องจักรและอุปกรณ์	128	162,164.7	126,890.9	11,193.4	4,036.2	6,123.9	-	4,050.8	-	25,622.3	15,752.8	Repair and installation of machinery and equipment
37 การจัดการน้ำเสีย	2	D	D	D	-	D	-	-	-	D	-	Sewerage
38 การเก็บรวบรวมของเสีย การบำบัด และการกำจัดของเสีย รวมถึงการนำของเสียกลับมาใช้ใหม่	4	3,901.2	2,424.2	420.7	-	131.9	-	300.0	-	679.8	55.4	Waste collection, treatment and disposal activities; materials recovery
58 การจัดพิมพ์จำหน่ายหรือเผยแพร่	2	D	D	D	-	D	D	-	-	D	D	Publishing activities

หมายเหตุ : (1) D หมายถึง ตัวเลขที่ไม่เปิดเผย

: (2) - หมายถึง ไม่มีข้อมูลหรือข้อมูลค่าเป็น 0 หรือมีข้อมูลจำนวนเล็กน้อย

Note : (1) D means disclosure prohibited.

: (2) - Nil or zero or negligible amount

ที่มา : สำนักธุรกิจและอุตสาหกรรม พ.ศ.2555 : อุตสาหกรรมการผลิต จังหวัด สุราษฎร์ธานี สำนักงานสถิติแห่งชาติ กระทรวงเทคโนโลยีสารสนเทศและการสื่อสาร

Source : The 2012 Business and Industrial Census : Manufacturing Industry, Surat Thani Province, National Statistical Office, Ministry of Information and Communication Technology.

ตาราง 4 คนทำงานในสถานประกอบการอุตสาหกรรมผลิตในปี 2554 จำแนกตามสถานภาพการทำงาน เพศ และหมวดย่อยอุตสาหกรรม
 TABLE 4 PERSONS ENGAGED IN MANUFACTURING ESTABLISHMENTS IN 2011 BY WORK STATUS, SEX AND DIVISION OF INDUSTRY

หมวดย่อยอุตสาหกรรม	จำนวน สถาน- ประกอบการ	คนทำงานโดยไม่ได้รับค่าจ้าง				ลูกจ้างในกรรมวิธีการผลิต				ลูกจ้างอื่น ๆ				Division of industry						
		รวม		เงินเดือน		ผู้ปฏิบัติงานที่มีฝีมือ		ผู้ปฏิบัติงานไม่มีฝีมือ		รวม		Other employees								
		ชาย	หญิง	รวม	หญิง	ชาย	หญิง	รวม	หญิง	ชาย	หญิง	รวม	ชาย		หญิง					
รวม	2,553	23,573	13,780	9,793	3,485	1,708	1,777	18,812	11,421	7,391	11,106	7,404	3,702	7,706	4,017	3,689	1,276	652	624	Total
10 การผลิตผลิตภัณฑ์อาหาร	395	6,082	2,895	3,187	602	240	362	4,932	2,385	2,946	2,367	1,189	1,178	2,565	1,196	1,368	549	269	279	Manufacture of food products
11 การผลิตเครื่องดื่ม	77	1,124	670	454	124	75	49	954	570	385	447	269	178	507	300	207	45	25	20	Manufacture of beverages
12 การผลิตผลิตภัณฑ์ยาสูบ	1	D	D	D	D	D	D	-	-	-	-	-	-	-	-	-	-	-	-	Manufacture of tobacco products
13 การผลิตสิ่งทอ	94	341	132	209	163	71	92	178	61	117	158	50	107	21	11	10	-	-	-	Manufacture of textiles
14 การผลิตเสื้อผ้าเครื่องแต่งกาย	724	1,210	287	923	934	235	698	276	51	225	276	51	225	-	-	-	-	-	-	Manufacture of wearing apparel
15 การผลิตเครื่องหนังและผลิตภัณฑ์ที่เกี่ยวข้อง	1	D	D	D	D	D	D	-	-	-	-	-	-	-	-	-	-	-	-	Manufacture of leather and related products
16 การผลิตไม้และผลิตภัณฑ์จากไม้และไม้ก๊อก (ยกเว้นเฟอร์นิเจอร์) การผลิตสิ่งของจากพางและวัสดุจากสานอื่นๆ	257	5,253	3,490	1,764	300	152	148	4,712	3,232	1,480	3,153	2,284	869	1,560	948	612	241	106	135	Manufacture of wood and products of wood and cork (except furniture); manufacture of articles of straw and plaiting materials
17 การผลิตกระดาษและผลิตภัณฑ์กระดาษ	1	D	D	D	D	D	D	-	-	-	-	-	-	-	-	-	-	-	-	Manufacture of paper and paper products
18 การพิมพ์และการผลิตச்சื่อนับที่ข้อมูต	57	316	152	164	73	35	38	224	112	111	162	90	71	62	22	40	19	4	15	Printing and reproduction of recorded media
19 การผลิตถ่านโค้กและผลิตภัณฑ์ที่ได้จากการถลุงปิโตรเลียม	2	D	D	D	D	D	D	-	D	D	D	D	D	D	D	D	D	D	D	Manufacture of coke and refined petroleum products
20 การผลิตเคมีภัณฑ์และผลิตภัณฑ์เคมี	2	D	D	D	D	D	D	-	D	D	D	D	D	D	-	-	D	D	D	Manufacture of chemicals and chemical products
21 การผลิตเภสัชภัณฑ์ เคมีภัณฑ์ใช้รักษาโรคและผลิตภัณฑ์จากพืชและสัตว์ที่ใช้รักษาโรค	2	D	D	D	D	D	D	-	D	D	D	D	D	-	-	-	-	-	-	Manufacture of pharmaceuticals, medicinal chemical and botanical products
22 การผลิตผลิตภัณฑ์ยางพลาสติก	60	4,534	2,478	2,056	50	39	11	4,218	2,271	1,947	1,974	1,360	614	2,244	911	1,333	266	168	98	Manufacture of rubber and plastic products
23 การผลิตผลิตภัณฑ์อื่นๆ ที่ทำจากแร่โลหะ	148	1,416	990	426	193	106	88	1,113	822	291	755	531	224	358	291	67	110	63	47	Manufacture of other non-metallic mineral products
24 การผลิตโลหะขั้นมูลฐาน	7	28	25	3	11	8	3	17	17	-	16	16	-	1	1	-	-	-	-	Manufacture of basic metals

ตาราง 4 คนทำงานในสถานประกอบการอุตสาหกรรมผลิตในปี 2554 จำแนกตามสถานภาพการทำงาน เพศ และหมวดย่อยอุตสาหกรรม (ต่อ)
TABLE 4 PERSONS ENGAGED IN MANUFACTURING ESTABLISHMENTS IN 2011 BY WORK STATUS, SEX AND DIVISION OF INDUSTRY (Contd.)

หมวดย่อยอุตสาหกรรม	จำนวน สถาน- ประกอบกร Number of establishments	รวม Total		คนทำงานโดยไม่ได้รับค่าจ้าง/ เงินเดือน Unpaid workers				ลูกจ้างในกรรมวิธีการผลิต Operatives				ลูกจ้างอื่น ๆ Other employees				Division of industry				
		รวม Total	ชาย Male	หญิง Female	รวม Total	ชาย Male	หญิง Female	รวม Total	ชาย Male	หญิง Female	รวม Total	ชาย Male	หญิง Female	รวม Total	ชาย Male		หญิง Female			
																		รวม Total	ชาย Male	หญิง Female
25 การผลิตผลิตภัณฑ์โลหะประดิษฐ์ (ยกเว้น เครื่องจักรและอุปกรณ์)	419	1,661	1,450	211	605	460	145	1,029	980	49	836	798	38	193	182	11	27	10	17	Manufacture of fabricated metal products (excepts machinery and equipment)
26 การผลิตผลิตภัณฑ์คอมพิวเตอร์ อิเล็กทรอนิกส์ และอุปกรณ์ที่ใช้ในทาง ทัศนศาสตร์	1	D	D	-	D	D	-	D	D	-	-	D	D	D	D	-	-	-	-	Manufacture of computers, electronic and optical products
27 การผลิตอุปกรณ์ไฟฟ้า	1	D	D	-	D	D	-	-	-	-	-	-	-	-	-	-	-	-	-	Manufacture of electrical equipment
28 การผลิตเครื่องจักรและเครื่องมือ ซึ่งมีได้ จัดประเภทไว้ในที่อื่น	1	D	D	-	-	-	-	D	D	D	D	D	D	-	-	-	-	-	-	Manufacture of machinery and equipment, n.e.c
29 การผลิตยานยนต์ รถพ่วง และรถกึ่งพ่วง	37	81	68	13	55	43	12	26	25	1	23	22	1	4	4	-	-	-	-	Manufacture of motor vehicles, trailers and semi-trailers
30 การผลิตอุปกรณ์ขนส่งอื่นๆ	8	61	57	5	11	9	1	49	48	1	39	39	-	10	9	1	2	-	2	Manufacture of other transport equipment
31 การผลิตเฟอร์นิเจอร์	63	693	540	153	97	53	44	594	488	107	554	466	87	41	21	20	2	-	2	Manufacture of furniture
32 การผลิตผลิตภัณฑ์อื่นๆ	59	126	65	61	82	48	33	44	16	28	39	15	24	6	2	4	-	-	-	Other manufacturing
33 การซ่อมแซมการติดตั้งเครื่องจักรและ อุปกรณ์	128	471	348	124	167	122	45	293	221	72	222	160	61	71	60	11	11	5	6	Repair and installation of machinery and equipment
37 การจัดการน้ำเสีย	2	D	D	D	D	D	D	-	-	-	-	-	-	-	-	-	-	-	-	Sewerage
38 การเก็บรวบรวมของเสีย การบำบัด และ การกำจัดของเสีย รวมถึงการนำของเสีย กลับมาใช้ใหม่	4	30	23	7	2	2	-	28	21	7	19	14	6	9	8	2	-	-	-	Waste collection, treatment and disposal activities; materials recovery
58 การจัดพิมพ์จำหน่ายหรือเผยแพร่	2	D	D	D	D	D	D	-	-	-	-	-	-	-	-	-	-	D	D	Publishing activities

หมายเหตุ : (1) D หมายถึง ตัวเลขที่ไม่เปิดเผย

: (2) - หมายถึง ไม่มีข้อมูลหรือข้อมูลมีค่าเป็น 0 หรือมีข้อมูลจำนวนเล็กน้อย

Note : (1) D means disclosure prohibited.

: (2) - Nil or zero or negligible amount

ที่มา : สำนักธุรกิจและอุตสาหกรรม พ.ศ.2555 : อุตสาหกรรมการผลิต จังหวัด สุราษฎร์ธานี สำนักงานสถิติแห่งชาติ กระทรวงเทคโนโลยีสารสนเทศและการสื่อสาร

Source : The 2012 Business and Industrial Census : Manufacturing Industry, Surat Thani Province, National Statistical Office, Ministry of Information and Communication Technology

ตาราง 5 จำนวนสถานประกอบการอุตสาหกรรมการผลิต จำนวนงานจำนวนวันทำงานต่อสัปดาห์ จำนวนชั่วโมงทำงานเฉลี่ยต่อวันของลูกจ้าง และหมวดของอุตสาหกรรม (ต่อ)
TABLE 5 NUMBER OF MANUFACTURING ESTABLISHMENTS BY WORKING DAYS PER WEEK, WORKING HOURS PER DAY OF EMPLOYEES AND DIVISION OF INDUSTRY (Contd.)

หน่วยย่อยอุตสาหกรรม	คนทำงานไม่ได้รับค่าจ้าง/เงินเดือน			ลูกจ้างไม่รวมบริษัทการผลิต			ลูกจ้างอื่น ๆ			Division of industry										
	จำนวนสถานประกอบการ			จำนวนชั่วโมงทำงานต่อสัปดาห์			จำนวนชั่วโมงทำงานต่อสัปดาห์													
	จำนวนสถานประกอบการ	จำนวนชั่วโมงทำงานต่อสัปดาห์	จำนวนชั่วโมงทำงานเฉลี่ยต่อวัน	จำนวนชั่วโมงทำงานต่อสัปดาห์	จำนวนชั่วโมงทำงานเฉลี่ยต่อวัน	จำนวนชั่วโมงทำงานต่อสัปดาห์	จำนวนชั่วโมงทำงานเฉลี่ยต่อวัน	จำนวนชั่วโมงทำงานต่อสัปดาห์	จำนวนชั่วโมงทำงานเฉลี่ยต่อวัน											
Number of establishments	Number of working days per week	Number of working hours per day	Number of working days per week	Number of working hours per day	Number of working days per week	Number of working hours per day	Number of working days per week	Number of working hours per day	Number of working hours per day											
	< 5	6	7	< 8	8 - 10	11 - 12	< 5	6	7	< 8	8 - 10	11 - 12								
25 การผลิตผลิตภัณฑ์โลหะประดิษฐ์ (ยกเว้นเครื่องจักรและอุปกรณ์)	419	11	336	54	42	359	-	11	216	46	19	254	-	1	7	9	-	17	-	Manufacture of fabricated metal products (excepts machinery and equipment)
26 การผลิตผลิตภัณฑ์คอมพิวเตอร์อิเล็กทรอนิกส์ และอุปกรณ์ที่ใช้ในทางทันตศาสตร์	1	D	-	-	-	D	-	D	-	-	-	D	-	-	-	-	-	-	-	Manufacture of computers, electronic and optical products
27 การผลิตอุปกรณ์ไฟฟ้า	1	-	D	-	-	D	-	-	-	-	-	-	-	-	-	-	-	-	-	Manufacture of electrical equipment
28 การผลิตเครื่องจักรและเครื่องมือซึ่งมิได้จัดประเภทไว้ในที่อื่น	1	-	-	-	-	-	-	-	D	-	-	D	-	-	-	-	-	-	-	Manufacture of machinery and equipment, n.e.c
29 การผลิตยานยนต์ รถพ่วง และรถกึ่งพ่วง	37	6	23	6	-	33	2	6	8	-	-	12	-	-	-	-	-	-	-	Manufacture of motor vehicles, trailers and semi-trailers
30 การผลิตอุปกรณ์ขนส่งอื่นๆ	8	-	6	1	1	6	-	-	6	-	1	5	-	-	1	-	-	1	-	Manufacture of other transport equipment
31 การผลิตเฟอร์นิเจอร์	63	-	51	10	-	61	-	-	29	7	1	35	-	-	1	-	-	1	-	Manufacture of furniture
32 การผลิตผลิตภัณฑ์อื่นๆ	59	2	47	8	8	47	2	2	6	3	-	11	-	-	-	-	-	-	-	Other manufacturing
33 การซ่อมและการติดตั้งเครื่องจักรและอุปกรณ์	128	6	95	17	8	107	4	9	46	3	3	56	-	-	3	-	-	3	-	Repair and installation of machinery and equipment
37 การจัดการน้ำเสีย	2	-	D	-	-	D	-	-	-	-	-	-	-	-	-	-	-	-	-	Sewerage
38 การเก็บรวบรวมของเสีย การบำบัด และการกำจัดของเสีย รวมถึงการนำของเสียกลับมาใช้ใหม่	4	-	2	-	-	2	-	-	4	-	-	4	-	-	-	-	-	-	-	Waste collection, treatment and disposal activities; materials recovery
58 การจัดพิมพ์จำหน่ายหรือเผยแพร่	2	-	D	-	-	D	-	-	-	-	-	-	-	-	-	-	-	-	-	Publishing activities

หมายเหตุ : (1) D หมายถึง ตัวเลขที่ไม่เปิดเผย

: (2) - หมายถึง ไม่มีข้อมูลหรือข้อมูลมีค่าเป็น 0 หรือมีข้อมูลจำนวนเล็กน้อย

Note : (1) D means disclosure prohibited.

: (2) - Nait or zero or negligible amount

ที่มา : สำนักงานธุรกิจและอุตสาหกรรม พ.ศ.2555 - อุตสาหกรรมการผลิต จังหวัด สุราษฎร์ธานี สำนักงานสถิติแห่งชาติ กระทรวงเทคโนโลยีสารสนเทศและการสื่อสาร

Source : The 2012 Business and Industrial Census : Manufacturing Industry, Surat Thani Province, National Statistical Office, Ministry of Information and Communication Technology.

ตาราง 6 ค่าตอบแทนแรงงานในปี 2554 จำแนกตามหมวดอุตสาหกรรม
TABLE 6 REMUNERATION IN 2011 BY DIVISION OF INDUSTRY

(พันบาท In Thousand Baht)

หมวดอุตสาหกรรม	จำนวน สถาน- ประกอบการ	จำนวนลูกจ้าง Number of employees	รวม Total	ลูกจ้างในกรรมสิทธิ์การผลิต Operatives				ลูกจ้างอื่น ๆ Other employees				Division of industry				
				ค่าจ้าง เงินเดือน	ค่าจ้าง โบนัส ฯลฯ	ค่าจ้าง โบนัส ฯลฯ	ค่าจ้าง โบนัส ฯลฯ	ค่าจ้าง เงินเดือน	ค่าจ้าง โบนัส ฯลฯ	ค่าจ้าง โบนัส ฯลฯ	ค่าจ้าง โบนัส ฯลฯ					
													รวม Total	เงินที่ตกปรอยการ จ่ายสมทบกองทุน เพื่อการประกันสังคมฯ Employer's contribution to social security	เงินที่ตกปรอยการ จ่ายสมทบกองทุน เพื่อประกันสังคมฯ Employer's contribution to social security	
รวม	2,553	20,087.8	2,278,840.7	2,052,652.8	1,735,803.4	238,024.2	2,000.1	20,271.9	56,553.3	226,187.9	182,480.3	32,246.0	267.9	4,024.2	7,169.6	Total
10 การผลิตผลิตภัณฑ์อาหาร	395	5,480.3	644,847.4	522,784.7	428,037.2	65,744.6	597.4	12,005.3	16,400.3	122,062.7	93,320.3	21,789.3	213.6	2,590.9	4,148.7	Manufacture of food products
11 การผลิตเครื่องดื่ม	77	999.3	112,229.8	106,899.7	87,690.8	15,032.2	71.0	625.5	3,480.3	5,530.2	4,555.4	309.3	-	268.8	196.7	Manufacture of beverages
12 การผลิตผลิตภัณฑ์ยาสูบ	1	-	-	-	-	-	-	-	-	-	-	-	-	-	-	Manufacture of tobacco products
13 การผลิตสิ่งทอ	94	178.5	11,547.9	11,547.9	11,022.9	15.4	-	238.8	270.8	-	-	-	-	-	-	Manufacture of textiles
14 การผลิตเสื้อผ้าเครื่องแต่งกาย	724	276.1	15,902.0	15,902.0	15,736.0	-	-	-	1660	-	-	-	-	-	-	Manufacture of wearing apparels
15 การผลิตเครื่องหนังและผลิตภัณฑ์ที่เกี่ยวข้อง	1	-	-	-	-	-	-	-	-	-	-	-	-	-	-	Manufacture of leather and related products
16 การผลิตไม้และผลิตภัณฑ์จากไม้และไม้ก๊อก (ยกเว้นเฟอร์นิเจอร์)																Manufacture of wood and products of wood and cork (except furniture); manufacture of articles of straw and plaiting materials
การผลิตสิ่งของจากฟางและวัสดุถักอื่น ๆ	257	4,953.5	585,112.9	547,841.1	468,493.2	63,363.4	772.4	1,873.4	13,338.6	37,271.8	32,323.5	3,620.1	10.8	149.9	1,167.5	Manufacture of paper and paper products
17 การผลิตกระดาษและผลิตภัณฑ์กระดาษ	1	-	-	-	-	-	-	-	-	-	-	-	-	-	-	Printing and reproduction of recorded media
18 การพิมพ์และการผลิตซ้ำสื่อบันทึกข้อมูล	57	242.7	19,444.2	16,788.3	15,785.2	318.7	-	-	686.4	2,655.9	2,529.4	-	-	-	126.5	Manufacture of coke and refined petroleum products
19 การผลิตถ่านโค้กและผลิตภัณฑ์ที่ได้จากการถลุงปิโตรเลียม	2	D	D	D	D	D	D	D	D	D	D	D	D	D	D	Manufacture of chemicals and chemical products
20 การผลิตเคมีภัณฑ์และผลิตภัณฑ์เคมี	2	D	D	D	D	D	D	D	D	D	D	D	D	D	D	Manufacture of pharmaceuticals, medicinal chemical and botanical products
21 การผลิตเภสัชภัณฑ์ เคมีภัณฑ์ที่ใช้รักษาโรค และผลิตภัณฑ์รักษาโรค	2	D	D	D	D	D	D	D	-	-	-	-	-	-	-	Manufacture of rubber and plastic products
22 การผลิตผลิตภัณฑ์ยางและพลาสติก	60	4,484.0	629,600.5	589,099.7	486,877.2	82,694.7	1.8	3,041.4	16,484.6	40,500.8	33,898.1	5,024.0	31.1	616.5	931.2	Manufacture of other non-metallic mineral products
23 การผลิตผลิตภัณฑ์อื่น ๆ ที่ทำจากแร่โลหะ	148	1,222.8	110,346.6	97,396.7	88,450.7	5,103.7	347.3	669.8	2,825.2	12,949.9	11,443.3	1,094.5	12.3	17.6	382.2	

ตาราง 6 ค่าตอบแทนแรงงานในปี 2554 จำแนกตามหมวดอุตสาหกรรม (ต่อ)
TABLE 6 REMUNERATION IN 2011 BY DIVISION OF INDUSTRY (Contd.)

หมวดอุตสาหกรรม	จำนวนสถานประกอบการ	จำนวนลูกจ้าง	รวม Total	ลูกจ้างในกรรมสิทธิ์การผลิต Operatives				ลูกจ้างอื่น ๆ Other employees				Division of industry	
				จำนวนเงินเดือน Wages, salaries	ค่าล่วงเวลา โบนัส ฯลฯ Overtime bonus etc.	ค่าจ้าง เงินเดือน Wages, salaries	รวม Total	จำนวนเงินเดือน Fringe benefits	ค่าจ้าง โบนัส ฯลฯ Overtime bonus etc.	ค่าจ้าง เงินเดือน Wages, salaries	รวม Total		
													จำนวนเงินเดือน Fringe benefits
24 การผลิตโลหะขั้นมูลฐาน	7	17	890.7	868.1	-	-	22.6	-	-	-	-	-	Manufacture of basic metals
25 การผลิตผลิตภัณฑ์โลหะประดิษฐ์ (ยกเว้นเครื่องจักรและอุปกรณ์)	419	1,056	79,388.9	76,178.1	3,563.9	8.9	1,293.1	1,286.1	308.8	2,386.7	373.2	142.0	Manufacture of fabricated metal products (excepts machinery and equipment)
26 การผลิตผลิตภัณฑ์คอมพิวเตอร์ อิเล็กทรอนิกส์ และอุปกรณ์ที่ใช้ในทางวิทยาศาสตร์	1	D	D	D	-	-	-	-	-	-	-	-	Manufacture of computers, electronic and optical products
27 การผลิตอุปกรณ์ไฟฟ้า	1	-	-	-	-	-	-	-	-	-	-	-	Manufacture of electrical equipment
28 การผลิตเครื่องจักรและเครื่องมือซึ่งมีให้ใช้ประเภทอื่น	1	D	D	D	D	-	-	-	-	-	-	-	Manufacture of machinery and equipment, n.e.c.
29 การผลิตยานยนต์ รถพ่วง และรถกึ่งพ่วง	37	26	2,169.0	1,813.1	88.6	194.4	-	72.9	-	-	-	-	Manufacture of motor vehicles, trailers and semi-trailers
30 การผลิตอุปกรณ์ขนส่งอื่นๆ	8	51	3,999.1	3,827.5	15.0	-	63.0	-	-	90.0	-	3.6	Manufacture of other transport equipment
31 การผลิตเฟอร์นิเจอร์	63	596	23,185.7	22,015.4	547.2	-	8.4	254.5	57.6	288.1	-	14.4	Manufacture of furniture
32 การผลิตผลิตภัณฑ์อื่นๆ	59	44	2,461.4	2,293.3	10.0	-	120.3	37.8	-	-	-	-	Other manufacturing
33 การซ่อมและการติดตั้งเครื่องจักรและอุปกรณ์	128	304	25,008.2	23,760.2	910.2	-	270.0	918.8	12.5	1,187.0	-	48.5	Repair and installation of machinery and equipment
37 การจัดการน้ำเสีย	2	-	-	-	-	-	-	-	-	-	-	-	Severage
38 การเก็บรวบรวมของเสีย การบำบัดและการกำจัดของเสีย รวมถึงการนำของเสียกลับมาใช้ใหม่	4	28	1,917.4	1,877.5	-	-	39.9	-	-	-	-	-	Waste collection, treatment and disposal activities; materials recovery
58 การจัดพิมพ์จำหน่ายหรือเผยแพร่	2	D	D	-	-	-	-	-	-	D	-	-	Publishing activities

หมายเหตุ : (1) D หมายถึง ตัวเลขที่ไม่เปิดเผย
: (2) - หมายถึง ไม่มีข้อมูลหรือข้อมูลมีค่าเป็น 0 หรือมีข้อมูลจำนวนเล็กน้อย
Note : (1) D means disclosure prohibited.
: (2) - Null or zero or negligible amount

ที่มา : สำนักธุรกิจและอุตสาหกรรม พ.ศ.2555 : อุตสาหกรรมการผลิต จังหวัด สุราษฎร์ธานี สำนักงานสถิติแห่งชาติ กระทรวงเทคโนโลยีสารสนเทศและการสื่อสาร
Source : The 2012 Business and Industrial Census : Manufacturing Industry, Surat Thani Province, National Statistical Office, Ministry of Information and Communication Technology.

ตาราง 7 จำนวนและร้อยละของสถานประกอบการอุตสาหกรรมผลิต จำนวนตามอัตราการใช้กำลังการผลิตต่อปี 2554 และหน่วยย่อยอุตสาหกรรม

TABLE 7 NUMBER AND PERCENTAGE OF MANUFACTURING ESTABLISHMENTS BY PERCENTAGE OF CAPACITY UTILIZATION IN 2011 AND DIVISION OF INDUSTRY

หน่วยย่อยอุตสาหกรรม	อัตราการใช้กำลังการผลิตต่อปี 2554 Percentage of capacity utilization in 2011													เฉลี่ยต่อสถาน- ประกอบการ Average per establishment	Division of industry			
	จำนวนสถานประกอบการ		< 50		50 - 59		60 - 69		70 - 79		80 - 89		90 - 99			≥100		
	จำนวน	ร้อยละ	จำนวน	ร้อยละ	จำนวน	ร้อยละ	จำนวน	ร้อยละ	จำนวน	ร้อยละ	จำนวน	ร้อยละ	จำนวน			ร้อยละ	จำนวน	ร้อยละ
รวม	2,553	100.0	77	3.0	140	5.5	173	6.8	365	14.3	754	29.5	401	15.7	642	25.2	81.1	Total
10 การผลิตผลิตภัณฑ์อาหาร	395	100.0	9	2.3	32	8.2	37	9.3	21	5.2	132	33.3	62	15.7	102	25.8	80.9	Manufacture of food products
11 การผลิตเครื่องดื่ม	77	100.0	3	3.9	2	2.6	1	1.3	3	3.8	21	26.9	23	30.1	24	31.4	86.7	Manufacture of beverages
12 การผลิตผลิตภัณฑ์ยาสูบ	1	100.0	-	-	-	-	-	-	-	-	1	100.0	-	-	-	-	80.0	Manufacture of tobacco products
13 การผลิตสิ่งทอ	94	100.0	-	-	5	5.4	5	5.2	12	12.3	35	36.9	10	11.0	27	29.2	83.1	Manufacture of textiles
14 การผลิตเสื้อผ้าเครื่องแต่งกาย	724	100.0	52	7.2	26	3.5	51	7.1	128	17.7	180	24.9	78	10.8	210	29.0	79.8	Manufacture of wearing apparels
15 การผลิตเครื่องหนังและผลิตภัณฑ์ที่เกี่ยวข้อง	1	100.0	-	-	-	-	-	-	-	-	1	100.0	-	-	-	-	80.0	Manufacture of leather and related products
16 การผลิตไม้และผลิตภัณฑ์จากไม้และไม้กอก (ยกเว้นเฟอร์นิเจอร์) การผลิตสิ่งของจากฟางและวัสดุถักสานอื่นๆ	257	100.0	5	1.9	21	8.2	30	11.8	27	10.6	82	31.8	44	17.0	48	18.8	79.4	Manufacture of wood and products of wood and cork
17 การผลิตกระดาษและผลิตภัณฑ์กระดาษ	1	100.0	-	-	-	-	-	-	-	-	1	100.0	-	-	-	-	80.0	Manufacture of paper and paper products
18 การพิมพ์และการผลิตซ้ำสื่อบันทึกข้อมูล	57	100.0	-	-	-	-	5	8.7	10	17.2	17	30.0	7	12.1	18	32.2	84.7	Printing and reproduction of recorded media
19 การผลิตถ่านโค้กและผลิตภัณฑ์ที่ได้จากการกลั่นปิโตรเลียม	2	100.0	-	-	-	-	1	50.0	-	-	1	50.0	-	-	-	-	70.0	Manufacture of coke and refined petroleum products
20 การผลิตเคมีภัณฑ์และผลิตภัณฑ์เคมี	2	100.0	1	50.0	-	-	-	-	1	50.0	-	-	-	-	-	-	55.0	Manufacture of chemicals and chemical products
21 การผลิตเภสัชภัณฑ์ เคมีภัณฑ์ที่ใช้รักษาโรค และผลิตภัณฑ์จากพืชและสัตว์ที่ใช้รักษาโรค	2	100.0	-	-	-	-	-	-	1	50.0	-	-	-	-	1	50.0	85.0	Manufacture of pharmaceuticals, medicinal chemical
22 การผลิตผลิตภัณฑ์ยางและพลาสติก	60	100.0	-	-	3	4.9	-	-	9	14.7	29	47.6	8	13.2	12	19.7	82.6	Manufacture of rubber and plastic products
23 การผลิตผลิตภัณฑ์อื่นๆ ที่ทำงานแร่โลหะ	148	100.0	-	-	14	9.2	18	12.0	17	11.4	41	27.7	38	25.6	21	14.1	79.6	Manufacture of other non-metallic mineral products

ตาราง 7 จำนวนและร้อยละของสถานประกอบการการผลิต จำนวนตามอัตราการใช้กำลังการผลิตต่อปี 2554 และหมวดย่อยอุตสาหกรรม (ต่อ)
TABLE 7 NUMBER AND PERCENTAGE OF MANUFACTURING ESTABLISHMENTS BY PERCENTAGE OF CAPACITY UTILIZATION IN 2011 AND DIVISION OF INDUSTRY (Contd.)

หมวดย่อยอุตสาหกรรม	อัตราการใช้กำลังการผลิตต่อปี 2554 Percentage of capacity utilization in 2011													เฉลี่ยต่อสถาน- ประกอบการ Average per establishment	Division of industry			
	จำนวนสถานประกอบการ		< 10		50 - 59		60 - 69		70 - 79		80 - 89		90 - 99			≥100		
	จำนวน	ร้อยละ	จำนวน	ร้อยละ	จำนวน	ร้อยละ	จำนวน	ร้อยละ	จำนวน	ร้อยละ	จำนวน	ร้อยละ	จำนวน				ร้อยละ	
24 การผลิตโลหะขั้นพื้นฐาน	7	100.0	-	-	-	-	-	-	-	-	3	42.9	2	28.6	2	28.6	88.6	Manufacture of basic metals
25 การผลิตผลิตภัณฑ์โลหะประดิษฐ์ (ยกเว้น เครื่องจักรและอุปกรณ์)	419	100.0	2	0.5	12	2.8	5	1.2	103	24.6	125	29.9	69	16.5	103	24.5	82.9	Manufacture of fabricated metal products (excepts)
26 การผลิตผลิตภัณฑ์คอมพิวเตอร์ อิเล็กทรอนิกส์ และอุปกรณ์ที่ใช้ในทาง ทัศนศาสตร์	1	100.0	-	-	-	-	-	-	-	-	-	-	-	-	1	100.0	100.0	Manufacture of computers, electronic and optical p
27 การผลิตอุปกรณ์ไฟฟ้า	1	100.0	-	-	-	-	-	-	-	-	-	-	-	-	1	100.0	100.0	Manufacture of electrical equipment
28 การผลิตเครื่องจักรและเครื่องมือ ซึ่งมีได้ จัดประเภทไว้ในที่อื่น	1	100.0	-	-	-	-	-	-	-	-	-	-	-	-	1	100.0	100.0	Manufacture of machinery and equipment, n.e.c
29 การผลิตยานยนต์ รถพ่วง และรถกึ่งพ่วง	37	100.0	2	5.4	2	5.2	4	10.5	3	8.0	9	23.7	10	26.3	8	21.0	81.2	Manufacture of motor vehicles, trailers and semi-t
30 การผลิตอุปกรณ์ขนส่งอื่น ๆ	8	100.0	-	-	-	-	-	-	1	12.5	-	-	4	43.8	4	43.8	91.9	Manufacture of other transport equipment
31 การผลิตเฟอร์นิเจอร์	63	100.0	-	-	6	9.8	-	-	13	20.9	24	37.3	11	17.5	9	14.6	79.8	Manufacture of furniture
32 การผลิตผลิตภัณฑ์อื่น ๆ	59	100.0	4	7	8	12.8	11	17.9	4	6.9	19	33.0	2	3.0	12	21.0	74.3	Other manufacturing
33 การซ่อมและการติดตั้งเครื่องจักรและ อุปกรณ์	128	100.0	2	1.6	10	8.0	5	4.0	12	9.1	33	26.0	33	25.9	33	25.8	83.2	Repair and installation of machinery and equipment
37 การจัดการน้ำเสีย	2	100.0	-	-	-	-	-	-	-	-	-	-	-	-	2	100.0	100.0	Sewerage
38 การเก็บรวบรวมของเสีย การบำบัด และ การกำจัดของเสีย รวมถึงการนำของเสีย กลับมาใช้ใหม่	4	100.0	-	-	-	-	-	-	-	-	1	25.0	2	37.5	2	37.5	91.3	Waste collection, treatment and disposal activitie
58 การจัดพิมพ์จำนวนหรือเผยแพร่	2	100.0	-	-	-	-	-	-	1	50.0	-	-	-	-	1	50.0	87.5	Publishing activities

ที่มา : สำนักงานธุรกิจและอุตสาหกรรม พ.ศ.2555 : อุตสาหกรรมการผลิต จังหวัด สุราษฎร์ธานี สำนักงานสถิติแห่งชาติ กระทรวงเทคโนโลยีสารสนเทศและการสื่อสาร

Source : The 2012 Business and Industrial Census : Manufacturing Industry, Surat Thani Province, National Statistical Office, Ministry of Information and Communication Technology.

ตาราง 8 มูลค่าวัตถุดิบและวัสดุประกอบฯ และสินค้าคงเหลือต้นปีและปลายปี 2554 จำแนกตามหมวดย่อยอุตสาหกรรม
TABLE 8 VALUE OF STOCKS AT THE BEGINNING AND THE END OF 2011 BY DIVISION OF INDUSTRY

หมวดย่อยอุตสาหกรรม	จำนวน สถาน- ประกอบการ Number of establishments	มูลค่า ณ ต้นปี 2554 At the beginning of 2011				มูลค่า ณ ปลายปี 2554 At the end of 2011				Division of industry	
		รวม Total	วัตถุดิบ และ วัสดุประกอบฯ Materials and components	สินค้า ระหว่าง ผลิต Work in progress	สินค้า สำเร็จรูป Finished goods	รวม Total	วัตถุดิบ และ วัสดุประกอบฯ Materials and components	สินค้า ระหว่าง ผลิต Work in progress	สินค้า สำเร็จรูป Finished goods		สินค้าที่ซื้อมา จำหน่ายใน สภาพเดิม Goods purchased for resale
รวม	2,553	3,129,227.0	1,187,641.0	550,888.6	1,254,272.7	4,758,874.1	1,636,460.3	457,792.4	2,558,973.6	105,647.7	Total
10 การผลิตผลิตภัณฑ์อาหาร	395	360,687.7	103,047.6	42,080.6	211,276.9	1,017,500.9	90,320.1	55,643.9	868,345.7	3,191.3	Manufacture of food products
11 การผลิตเครื่องดื่ม	77	273,769.3	100,869.9	2,705.1	75,188.4	409,892.1	287,947.1	1,671.8	50,267.3	70,005.9	Manufacture of beverages
12 การผลิตผลิตภัณฑ์ยาสูบ	1	D	-	D	-	D	-	D	-	-	Manufacture of tobacco products
13 การผลิตสิ่งทอ	94	18,004.0	13,123.7	1,041.5	3,493.9	17,171.0	12,721.7	803.2	3,258.3	387.9	Manufacture of textiles
14 การผลิตเสื้อผ้าเครื่องแต่งกาย	724	26,281.4	12,415.3	941.6	7,807.2	26,358.6	15,800.0	2,398.0	3,480.7	4,679.9	Manufacture of wearing apparels
15 การผลิตเครื่องหนังและผลิตภัณฑ์ที่เกี่ยวข้อง	1	D	D	-	-	D	D	-	-	-	Manufacture of leather and related products
16 การผลิตไม้และผลิตภัณฑ์จากไม้และไม้ก๊อก (ยกเว้นเฟอร์นิเจอร์) การผลิตสิ่งของจากฟางและวัสดุอีกสานอื่นๆ	257	936,465.4	262,413.2	240,527.7	425,209.4	1,241,818.6	462,090.7	189,037.5	581,788.1	8,902.4	Manufacture of wood and products of wood and cork (except furniture); manufacture of articles of straw and plaiting materials
17 การผลิตกระดาษและผลิตภัณฑ์กระดาษ	1	D	D	-	-	D	D	-	-	-	Manufacture of paper and paper products
18 การพิมพ์และการผลิตซ้ำสื่อบันทึกข้อมูล	57	13,205.6	10,340.7	1,438.1	610.0	8,943.1	8,165.3	442.0	125.0	210.8	Printing and reproduction of recorded media
19 การผลิตถ่านโค้กและผลิตภัณฑ์ได้จากถ่านหินปิโตรเลียม	2	D	D	-	D	D	D	-	D	-	Manufacture of coke and refined petroleum products
20 การผลิตเคมีภัณฑ์และผลิตภัณฑ์เคมี	2	D	D	D	-	D	D	-	-	-	Manufacture of chemicals and chemical products
21 การผลิตเภสัชภัณฑ์ เคมีภัณฑ์ที่ใช้รักษาโรค และผลิตภัณฑ์จากพืชและสัตว์ที่รับประทานได้	2	D	-	-	D	D	-	-	D	-	Manufacture of pharmaceuticals, medicinal chemical and botanical products
22 การผลิตผลิตภัณฑ์ยางและพลาสติก	60	873,901.2	337,585.1	169,418.8	365,804.1	1,415,385.2	398,639.8	128,812.8	887,079.7	852.9	Manufacture of rubber and plastic products
23 การผลิตผลิตภัณฑ์อื่นๆ ที่ทำจากแร่โลหะ	148	170,372.3	82,622.5	29,359.8	57,355.0	241,834.8	131,763.1	30,066.1	79,679.6	326.0	Manufacture of other non-metallic mineral products

(พันบาท In Thousand Baht)

ตาราง 8 มูลค่าวัตถุดิบและวัสดุประกอบฯ และสินค้าคงเหลือต้นปีและปลายปี 2554 จำแนกตามหมวดย่อยอุตสาหกรรม (ต่อ)
TABLE 8 VALUE OF STOCKS AT THE BEGINNING AND THE END OF 2011 BY DIVISION OF INDUSTRY (Contd.)

จำนวน สถาน- ประกอบการ Number of establishments	มูลค่า ณ ต้นปี 2554 At the beginning of 2011				มูลค่า ณ ปลายปี 2554 At the end of 2011				สินค้าที่เข้ามา จำหน่ายใน สภาพเดิม Goods purchased for resale	สินค้า สำเร็จรูป Finished goods	สินค้าที่เข้ามา จำหน่ายใน สภาพเดิม Goods purchased for resale	Division of industry
	รวม Total	วัตถุดิบ และ วัสดุประกอบฯ Materials and components	สินค้า ระหว่าง ผลิต Work in progress	สินค้า สำเร็จรูป Finished goods	รวม Total	วัตถุดิบ และ วัสดุประกอบฯ Materials and components	สินค้า ระหว่าง ผลิต Work in progress	สินค้า สำเร็จรูป Finished goods				
7	516.0	387.0	99.0	-	428.0	390.0	29.0	-	9.0	Manufacture of basic metals		
24	การผลิตโลหะขั้นมูลฐาน									Manufacture of basic metals		
419	109,369.4	81,558.2	21,450.3	5,623.8	101,814.2	71,181.3	16,132.7	13,914.2	586.0	Manufacture of fabricated metal products (excepts machinery and equipment)		
26	การผลิตผลิตภัณฑ์คอมพิวเตอร์ อิเล็กทรอนิกส์ และอุปกรณ์ที่ใช้ ในทางทัศนศาสตร์									Manufacture of computers, electronic and optical products		
1	D	D	-	-	D	D	-	-	-	Manufacture of electrical equipment		
27	การผลิตอุปกรณ์ไฟฟ้า									Manufacture of machinery and equipment, n.e.c		
1	D	D	-	-	D	D	-	-	-	Manufacture of motor vehicles, trailers and semi-trailers		
28	การผลิตเครื่องจักรและเครื่องมือ ซึ่งมิได้จัดประเภทไว้ในที่อื่น									Manufacture of other transport equipment		
1	D	D	-	-	D	D	-	-	-	Manufacture of furniture		
37	การผลิตยานยนต์ รถพ่วง และรถ กึ่งพ่วง									Other manufacturing		
37	2,485.7	1,852.2	269.7	209.2	2,032.1	1,481.9	323.9	170.5	55.8	Repair and installation of machinery and equipment		
30	การผลิตอุปกรณ์ขนส่งอื่นๆ									Sewerage		
8	5,659.0	4,534.0	1,125.0	-	3,865.8	1,572.0	1,231.3	1,062.5	-	Waste collection, treatment and disposal activities; materials recovery		
63	37,578.7	21,920.9	7,772.5	7,285.3	40,675.8	23,119.5	9,079.9	6,943.0	1,533.3	Publishing activities		
59	6,340.9	4,612.9	306.7	578.1	5,895.2	4,478.3	720	735.1	609.8			
33	การซ่อมและการติดตั้งเครื่องจักร และอุปกรณ์											
128	148,972.8	51,054.2	32,134.9	47,749.9	143,267.9	66,806.9	21,951.0	40,663.3	13,846.7			
2	D	D	-	-	D	D	-	-	-			
38	การเก็บรวบรวมของเสีย การบำบัด และการกำจัดของเสีย รวมถึงการนำ ของเสียกลับมาใช้ใหม่											
4	293.7	128.7	-	150.0	911.6	184.1	67.5	210.0	450.0			
2	D	D	D	-	D	D	D	-	-			

หมายเหตุ : (1) D หมายถึง ตัวเลขที่ไม่ชัดเจน

: (2) - หมายถึง ไม่มีข้อมูลหรือมีค่าเป็น 0 หรือมีข้อมูลจำนวนเล็กน้อย

Note : (1) D means disclosure prohibited.

: (2) - Nil or zero or negligible amount

ที่มา : สำนักธุรกิจและอุตสาหกรรม พ.ศ.2555 : อุตสาหกรรมการผลิต จังหวัด สุราษฎร์ธานี สำนักงานสถิติแห่งชาติ กระทรวงเทคโนโลยีสารสนเทศและการสื่อสาร

Source : The 2012 Business and Industrial Census : Manufacturing Industry, Surat Thani Province, National Statistical Office, Ministry of Information and Communication Technology.

ตาราง 9 ส่วนเปลี่ยนแปลงของมูลค่าวัตถุดิบและวัสดุประกอบฯ และสินค้าคงเหลือในปี 2554 จำแนกตามหมวดย่อยอุตสาหกรรม

TABLE 9 CHANGE IN VALUE OF STOCKS IN 2011 BY DIVISION OF INDUSTRY

หมวดย่อยอุตสาหกรรม	จำนวน สถาน- ประกอบกร Number of establishments	ส่วนเปลี่ยนแปลงของมูลค่าวัตถุดิบและวัสดุประกอบฯ และสินค้าคงเหลือ					สินค้าที่เข้ามา จำหน่ายในสภาพเดิม Goods purchased for resale	Division of industry
		รวม Total	วัตถุดิบและ วัสดุประกอบฯ Materials and components	สินค้าระหว่าง ผลิต Work in progress	สินค้า สำเร็จรูป Finished goods	สินค้าที่ซื้อ มา Goods purchased		
รวม	2,553	1,629,647.0	448,819.3	-93,096.3	1,304,701.0	-30,777.0	Total	
10 การผลิตผลิตภัณฑ์อาหาร	395	656,813.3	-12,727.5	13,563.3	657,068.8	-1,091.4	Manufacture of food products	
11 การผลิตเครื่องดื่ม	77	136,122.8	187,077.2	-1,033.3	-24,921.1	-25,000.0	Manufacture of beverages	
12 การผลิตผลิตภัณฑ์ยาสูบ	1	D	-	D	-	-	Manufacture of tobacco products	
13 การผลิตสิ่งทอ	94	-833.0	-402.1	-238.3	-235.6	43.0	Manufacture of textiles	
14 การผลิตเสื้อผ้าเครื่องแต่งกาย	724	77.2	3,384.7	1,456.4	-4,326.4	-437.5	Manufacture of wearing apparels	
15 การผลิตเครื่องหนังและผลิตภัณฑ์ที่เกี่ยวข้อง	1	D	D	-	-	-	Manufacture of leather and related products	
16 การผลิตไม้และผลิตภัณฑ์จากไม้และไม้กอก (ยกเว้นเฟอร์นิเจอร์) การผลิตสิ่งของจากฟาง และวัสดุจากสานอื่นๆ	257	305,353.2	199,677.5	-51,490.2	156,578.7	587.3	Manufacture of wood and products of wood and cork (except furniture); manufacture of articles of straw and plaiting materials	
17 การผลิตกระดาษและผลิตภัณฑ์กระดาษ	1	D	D	-	-	-	Manufacture of paper and paper products	
18 การพิมพ์และการผลิตที่สื่อบันทึกข้อมูล	57	-4,262.5	-2,175.4	-996.1	-485.0	-606.0	Printing and reproduction of recorded media	
19 การผลิตถ่านไม้คอกและผลิตภัณฑ์ที่ได้จากการ กลั่นปิโตรเลียม	2	D	D	-	D	-	Manufacture of coke and refined petroleum products	
20 การผลิตเคมีภัณฑ์และผลิตภัณฑ์เคมี	2	D	D	D	-	-	Manufacture of chemicals and chemical products	
21 การผลิตเภสัชภัณฑ์ เคมีภัณฑ์ที่ใช้รักษาโรค และผลิตภัณฑ์จากพืชและสัตว์ที่ใช้รักษาโรค	2	-	-	-	-	-	Manufacture of pharmaceuticals, medicinal chemical and botanical products	
22 การผลิตผลิตภัณฑ์ยางและพลาสติก	60	541,484.0	61,054.7	-40,606.0	521,275.6	-240.4	Manufacture of rubber and plastic products	
23 การผลิตผลิตภัณฑ์อื่นๆ ที่ทำจากแร่โลหะ	148	71,462.5	49,140.6	706.3	22,324.6	-709.0	Manufacture of other non-metallic mineral products	
24 การผลิตโลหะขั้นมูลฐาน	7	-88.0	3.0	-70.0	-	-21.0	Manufacture of basic metals	
25 การผลิตผลิตภัณฑ์โลหะประดิษฐ์ (ยกเว้น เครื่องจักรและอุปกรณ์)	419	-7,555.2	-10,376.9	-5,317.6	8,290.4	-151.0	Manufacture of fabricated metal products (excepts machinery and equipment)	

(พันบาท In Thousand Baht)

ตาราง 9 ส่วนเปลี่ยนแปลงของมูลค่าวัตถุดิบและวัสดุประกอบฯ และสินค้าคงเหลือในปี 2554 จำแนกตามหมวดย่อยอุตสาหกรรม(ต่อ)

TABLE 9 CHANGE IN VALUE OF STOCKS IN 2011 BY DIVISION OF INDUSTRY (Contd.)

(พันบาท In Thousand Baht)

หมวดย่อยอุตสาหกรรม	จำนวน สถาน- ประกอบการ Number of establishments	ส่วนเปลี่ยนแปลงของมูลค่าวัตถุดิบและวัสดุประกอบฯ และสินค้าคงเหลือ				สินค้าที่เข้ามา จำหน่ายในสภาพเดิม Goods purchased for resale	Division of industry
		รวม Total	วัตถุดิบและ วัสดุประกอบฯ Materials and components	สินค้าระหว่าง ผลิต Work in progress	สินค้า สำเร็จรูป Finished goods		
26 การผลิตผลิตภัณฑ์คอมพิวเตอร์ อิเล็กทรอนิกส์ และอุปกรณ์ที่ใช้ในทาง ทัศนศาสตร์	1	D	D	-	-	-	Manufacture of computers, electronic and optical products
27 การผลิตอุปกรณ์ไฟฟ้า	1	-	-	-	-	-	Manufacture of electrical equipment
28 การผลิตเครื่องจักรและเครื่องมือ ซึ่งไม่ได้จัด ประเภทไว้นออื่น	1	D	D	-	D	-	Manufacture of machinery and equipment, n.e.c
29 การผลิตยานยนต์ รถพ่วง และรถกึ่งพ่วง	37	-453.6	-370.3	54.2	-38.7	-98.8	Manufacture of motor vehicles, trailers and semi-trailers
30 การผลิตอุปกรณ์ขนส่งอื่นฯ	8	-1,793.3	-2,962.0	106.3	1,062.5	-	Manufacture of other transport equipment
31 การผลิตเฟอร์นิเจอร์	63	3,097.0	1,198.7	1,307.4	-342.3	933.3	Manufacture of furniture
32 การผลิตผลิตภัณฑ์อื่นฯ	59	-445.7	-134.6	-234.7	157.0	-233.4	Other manufacturing
33 การซ่อมและการติดตั้งเครื่องจักรและอุปกรณ์	128	-5,704.9	15,752.8	-10,183.9	-7,086.6	-4,187.2	Repair and installation of machinery and equipment
37 การจัดการน้ำเสีย	2	-	-	-	-	-	Sewerage
38 การเก็บรวบรวมของเสีย การบำบัด และการ กำจัดของเสีย รวมถึงการนำของเสียกลับมา ใช้ใหม่	4	617.9	55.4	67.5	60.0	435.0	Waste collection, treatment and disposal activities; materials recovery
58 การจัดพิมพ์จำหน่ายหรือเผยแพร่	2	D	D	D	-	-	Publishing activities

หมายเหตุ : (1) D หมายถึง ตัวเลขที่ไม่เบ็ดเสร็จ

: (2) - หมายถึง ไม่มีข้อมูลหรือข้อมูลมีค่าเป็น 0 หรือมีข้อมูลจำนวนเล็กน้อย

Note : (1) D means disclosure prohibited.

: (2) - Nil or zero or negligible amount

ที่มา : สำนักธุรกิจและอุตสาหกรรม พ.ศ.2555 : อุตสาหกรรมการผลิต จังหวัด สุราษฎร์ธานี สำนักงานสถิติแห่งชาติ กระทรวงเทคโนโลยีสารสนเทศและการสื่อสาร

Source : The 2012 Business and Industrial Census : Manufacturing Industry, Surat Thani Province, National Statistical Office, Ministry of Information and Communication Technology.

ตาราง 10 ค่าใช้จ่ายที่สิ้นของสถานประกอบการอุตสาหกรรมผลิตในปี 2554 จำแนกตามหมวดยอดอุตสาหกรรม

TABLE 10 TOTAL EXPENSES OF MANUFACTURING ESTABLISHMENTS IN 2011 BY DIVISION OF INDUSTRY

หมวดยอดอุตสาหกรรม	จำนวน สถาน- ประกอบการ	รวม Total	ค่าซื้อวัตถุดิบ และวัสดุประกอบ ที่ใช้ในการผลิต	ค่าซื้อพลังงาน และค่าไฟฟ้า ที่ใช้ในการผลิต	ค่าติดตั้งซ่อมแซมและ บำรุงรักษาสินค้า ที่จำหน่ายให้ลูกค้า	ค่าติดตั้งซ่อมแซมและ บำรุงรักษาเครื่องจักร เครื่องมือ Cost of repair and maintenance of machinery and equipment	ค่าซื้อสินค้า ที่ซื้อจากร้านค้า ในสภาพเดิม	ค่าจ้างขนายให้ สถานประกอบการ อื่นผลิตสินค้าให้	ค่าธรรมเนียม ที่จ่าย สำหรับเช่า leased employees	ค่าใช้จ่าย ในการขาย Cost of sale	ค่าใช้จ่าย ในการบริหาร และดำเนินงาน Administrative expense	ค่าใช้จ่ายอื่น ๆ Other expenses	Division of industry
รวม	2,553	59,528,858.5	50,533,692.1	1,860,934.5	247,204.2	953,906.4	437,638.1	33,205.5	-	1,763,317.9	2,986,136.5	712,823.3	Total
10 การผลิตผลิตภัณฑ์อาหาร	395	15,918,295.4	13,791,599.8	423,587.1	39,758.7	306,318.6	132,913.7	26,206.9	-	411,984.9	509,572.5	276,353.2	Manufacture of food products
11 การผลิตเครื่องดื่ม	77	2,320,265.0	1,123,656.2	34,823.1	4,054.5	9,782.8	3,411.8	-	-	21,074.4	1,122,885.7	576.6	Manufacture of beverages
12 การผลิตผลิตภัณฑ์ยาสูบ	1	D	D	D	-	D	-	-	-	-	D	-	Manufacture of tobacco products
13 การผลิตสิ่งทอ	94	66,423.4	41,392.4	3,338.5	445.7	1,110.1	2,492.9	-	-	1,217.4	15,760.6	665.9	Manufacture of textiles
14 การผลิตเสื้อผ้าเครื่องแต่งกาย	724	117,554.4	67,090.4	8,044.8	97.3	2,364.0	2,388.5	-	-	937.2	34,071.5	2,560.7	Manufacture of wearing apparels
15 การผลิตเครื่องหนังและผลิตภัณฑ์ที่เกี่ยวข้อง	1	D	D	-	-	-	-	-	-	-	D	D	Manufacture of leather and related products
16 การผลิตไม้และผลิตภัณฑ์จากไม้และไม้ก๊อก (ยกเว้นเฟอร์นิเจอร์) การผลิตสิ่งของจากหนังและวัสดุจากสัตว์อื่น ๆ	257	7,910,365.0	5,743,035.5	632,981.9	140,871.6	100,825.6	80,544.7	1,100.0	-	516,679.6	446,452.1	247,874.1	Manufacture of wood and products of wood and cork (except furniture); manufacture of articles of straw and plaiting materials
17 การผลิตกระดาษและผลิตภัณฑ์กระดาษ	1	D	D	D	-	D	-	-	-	-	D	-	Manufacture of paper and paper products
18 การพิมพ์และการผลิตสื่ออื่นที่กึ่งข้อมูล	57	82,967.2	49,165.6	3,134.0	3,987.2	2,840.5	654.4	3,374.0	-	1,004.5	16,966.8	1,840.3	Printing and reproduction of recorded media
19 การผลิตถ่านโค้กและผลิตภัณฑ์ที่ได้จากการถ่านโค้ก	2	D	D	D	-	D	-	-	-	D	D	-	Manufacture of coke and refined petroleum products
20 การผลิตเคมีภัณฑ์และผลิตภัณฑ์เคมี	2	D	D	D	-	D	-	-	-	D	D	-	Manufacture of chemicals and chemical products
21 การผลิตเภสัชภัณฑ์ เคมีภัณฑ์ที่ใช้รักษาโรค และผลิตภัณฑ์จากพืชและสัตว์ที่ใช้รักษาโรค	2	D	D	D	-	D	-	-	-	-	D	-	Manufacture of pharmaceuticals, medicinal chemical and botanical products
22 การผลิตผลิตภัณฑ์ยางและพลาสติก	60	29,954,534.6	27,071,443.7	683,126.2	24,355.8	491,550.5	186,469.2	-	-	769,319.5	630,380.8	97,888.9	Manufacture of rubber and plastic products
23 การผลิตผลิตภัณฑ์อื่นๆ ที่ทำจากแร่โลหะ	148	1,431,858.2	1,196,554.1	29,044.2	2,704.1	16,296.5	1,410.0	-	-	29,874.0	75,778.4	80,197.0	Manufacture of other non-metallic mineral products
24 การผลิตโลหะขั้นพื้นฐาน	7	3,872.0	2,424.0	300.0	-	187.0	30.0	-	-	18.0	893.0	20.0	Manufacture of basic metals

(พันบาท In Thousand Baht)

ตาราง 10 ค่าใช้จ่ายที่สิ้นของสถานประกอบการอุตสาหกรรมผลิตในปี 2554 จำแนกตามหมวดย่อยอุตสาหกรรม (ต่อ)
TABLE 10 TOTAL EXPENSES OF MANUFACTURING ESTABLISHMENTS IN 2011 BY DIVISION OF INDUSTRY (Contd.)

หมวดย่อยอุตสาหกรรม	จำนวน สถาน- ประกอบการ	รวม Total	ค่าซื้อวัตถุดิบ และวัสดุประกอบ ที่ใช้ในการผลิต	ค่าเชื้อเพลิง และค่าไฟฟ้า ที่ใช้ในการผลิต	ค่าติดตั้งซ่อมแซมและ บำรุงรักษาสินค้า ที่จำหน่ายให้ลูกค้า	ค่าติดตั้งซ่อมแซมและ บำรุงรักษาเครื่องจักร เครื่องมือ เครื่องมือ	ค่าซื้อสินค้า ที่ซื้อจากร้านค้า ในสภาพเดิม	ค่าจ้างเมจายให้ สถานประกอบการ อื่นผลิตสินค้าให้	ค่าธรรมเนียม ที่จ่าย สำหรับเจ้าจ้างเช่า	ค่าใช้จ่าย ในการขาย Cost of sale	ค่าใช้จ่าย ในการบริหาร และดำเนินงาน	ค่าใช้จ่ายอื่น ๆ Other expenses	Division of industry
25 การผลิตเครื่องใช้โลหะประดิษฐ์ (ยกเว้นเครื่องจักรและอุปกรณ์)	419	594,646.0	436,974.2	14,993.7	24,856.1	11,042.1	21,113.7	2,488.7	-	7,736.7	74,875.2	565.6	Manufacture of fabricated metal products (excepts machinery and equipment)
26 การผลิตผลิตภัณฑ์คอมพิวเตอร์ อิเล็กทรอนิกส์ และอุปกรณ์ที่ใช้ในทาง ทัศนศาสตร์	1	D	D	D	-	D	-	-	-	D	D	-	Manufacture of computers, electronic and optical products
27 การผลิตอุปกรณ์ไฟฟ้า	1	D	D	D	-	-	-	-	-	-	D	-	Manufacture of electrical equipment
28 การผลิตเครื่องจักรและเครื่องมือ ซึ่งมีได้ จัดประเภทไว้ในที่อื่น	1	D	D	D	D	-	-	-	-	D	D	-	Manufacture of machinery and equipment, n.e.c
29 การผลิตยานยนต์ รถพ่วง และรถกึ่งพ่วง	37	20,163.8	14,132.2	628.6	910.0	181.2	351.0	-	-	645.9	3,004.7	310.3	Manufacture of motor vehicles, trailers and semi-trailers
30 การผลิตอุปกรณ์ขนส่งอื่น ๆ	8	16,725.7	14,535.0	565.8	45.0	245.0	-	-	-	182.5	1,152.4	-	Manufacture of other transport equipment
31 การผลิตเฟอร์นิเจอร์	63	93,779.4	72,368.8	2,750.8	855.2	2,580.9	1,116.7	-	-	421.3	12,652.4	1,033.3	Manufacture of furniture
32 การผลิตผลิตภัณฑ์อื่น ๆ	59	26,461.7	20,712.8	586.7	167.0	219.1	390.7	-	-	234.2	3,962.6	188.6	Other manufacturing
33 การซ่อมและการติดตั้งเครื่องจักรและ อุปกรณ์	128	181,966.8	126,890.9	11,193.4	4,036.2	6,123.9	4,050.8	-	-	631.9	26,293.8	2,745.9	Repair and installation of machinery and equipment
37 การจัดการน้ำเสีย	2	D	D	D	-	D	-	-	-	-	D	-	Sewerage
38 การเก็บรวบรวมของเสีย การบำบัดและ การกำจัดของเสีย รวมถึงการนำของเสีย กลับมาใช้ใหม่	4	3,956.6	2,424.2	420.7	-	131.9	300.0	-	-	129.6	550.2	-	Waste collection, treatment and disposal activities; materials recovery
58 การจัดพิมพ์จำหน่ายหรือเผยแพร่	2	D	D	D	-	D	-	D	-	-	D	-	Publishing activities

หมายเหตุ : (1) D หมายถึง ตัวเลขที่ไม่ได้เผยแพร่

: (2) - หมายถึง ไม่มีข้อมูลหรืออยู่ต่ำกว่า 0 หรือมีข้อมูลจำนวนเล็กน้อย

Note : (1) D means disclosure prohibited.

: (2) - Nil or zero or negligible amount

ที่มา : สำมะโนธุรกิจและอุตสาหกรรม พ.ศ.2555 : อุตสาหกรรมการผลิต จังหวัด สุราษฎร์ธานี สำนักงานสถิติแห่งชาติ กระทรวงเทคโนโลยีสารสนเทศและการสื่อสาร

Source : The 2012 Business and Industrial Census : Manufacturing Industry, Surat Thani Province, National Statistical Office, Ministry of Information and Communication Technology.

ตาราง 11 รายรับทั้งสิ้นของสถานประกอบการอุตสาหกรรมผลิตในปี 2554 จำแนกตามหมวดย่อยอุตสาหกรรม
TABLE 11 TOTAL RECEIPTS OF MANUFACTURING ESTABLISHMENTS IN 2011 BY DIVISION OF INDUSTRY

หมวดย่อยอุตสาหกรรม	จำนวน สถานประกอบการ Number of establishments	รวม Total	มูลค่าขายผลิต Sales of goods produced	รายรับจาก การขายสินค้า ที่ซื้อมาจำหน่าย ในสภาพเดิม Sales of goods purchased for resale	รายรับจากการ รับจ้างเหมาทำการ ผลิตสินค้า Receipts for contract and commission work	รายรับจากการให้ บริการ บำรุงรักษา ซ่อมแซม Receipts for repair and installation work done for others	รายรับจากการ ให้เช่าที่ดิน Receipts for rent on land	รายรับจากการให้เช่า อาคาร อาคารพร้อมที่ดิน ฯลฯ Receipts for rent on building, vehicle, machinery and equipment	เงินปันผลรับ Dividend	ดอกเบี้ยรับ Interest	กำไรจากการ เปลี่ยนแปลง อัตราแลกเปลี่ยน Gain from currency exchange	รายอื่น ๆ Other receipts	Division of Industry
รวม	2,553	75,271,623.0	74,030,722.6	735,984.2	138,914.2	18,589.8	1,173.0	4,117.0	107,596.0	9,085.9	71,094.7	154,345.6	Total
10 การผลิตผลิตภัณฑ์อาหาร	395	19,155,899.9	18,595,986.1	438,536.1	39,008.5	-	1,125.0	-	-	1,802.7	4,472.4	74,969.0	Manufacture of food products
11 การผลิตเครื่องดื่ม	77	2,817,271.3	2,811,603.2	5,654.0	-	-	-	-	-	14.1	-	-	Manufacture of beverages
12 การผลิตผลิตภัณฑ์ยาสูบ	1	D	D	-	-	-	-	-	-	-	-	-	Manufacture of tobacco products
13 การผลิตสิ่งทอ	94	86,461.2	80,481.1	5,702.5	46.3	231.4	-	-	-	-	-	-	Manufacture of textiles
14 การผลิตเสื้อผ้าเครื่องแต่งกาย	724	165,427.2	162,530.1	1,668.0	-	-	-	-	-	-	-	1,229.1	Manufacture of wearing apparels
15 การผลิตเครื่องหนังและผลิตภัณฑ์ที่เกี่ยวข้อง	1	D	D	-	-	-	-	-	-	-	-	-	Manufacture of leather and related products
16 การผลิตไม้และผลิตภัณฑ์จากไม้และไม้ก๊อก (ยกเว้นเฟอร์นิเจอร์)													Manufacture of wood and products of wood and cork (except furniture), manufacture of articles of straw and plaiting materials
257 การผลิตสิ่งของจากทางและวัสดุถักสานอื่นๆ	257	10,025,602.7	9,907,725.2	60,918.3	6,666.6	1,687.5	-	3,913.0	-	7,144.5	19,981.1	17,566.6	Manufacture of paper and paper products
17 การผลิตกระดาษและผลิตภัณฑ์กระดาษ	1	D	D	-	-	D	-	-	-	-	-	-	Printing and reproduction of recorded media
18 การพิมพ์และการผลิตซ้ำสื่อบันทึกข้อมูล	57	116,179.1	116,097.6	15.9	5.0	-	-	-	25.4	-	-	35.2	Manufacture of coke and refined petroleum products
19 การผลิตถ่านโค้กและผลิตภัณฑ์ที่ได้จากการถ่านปิโตรเลียม	2	D	D	-	-	-	-	-	-	-	-	-	Manufacture of chemicals and chemical products
20 การผลิตเคมีภัณฑ์และผลิตภัณฑ์เคมี	2	D	D	-	-	-	-	-	-	-	-	-	Manufacture of pharmaceuticals, medicinal chemical and botanical products
21 การผลิตเภสัชภัณฑ์ เคมีภัณฑ์ใช้รักษาโรค และผลิตภัณฑ์จากพืชและสัตว์ที่ใช้รักษาโรค	2	D	D	-	-	-	-	-	-	-	-	-	Manufacture of rubber and plastic products
22 การผลิตผลิตภัณฑ์ยางและพลาสติก	60	38,693,940.3	38,408,679.0	190,222.3	-	-	-	-	-	27.6	46,641.2	48,370.1	Manufacture of other non-metallic mineral products
23 การผลิตผลิตภัณฑ์อื่นๆ ที่ทำจากแร่โลหะ	148	1,869,384.3	1,749,008.4	1,770.0	28.0	-	-	-	107,570.6	1.0	-	11,006.3	Manufacture of basic metals
24 การผลิตโลหะขั้นมูลฐาน	7	6,164.0	5,950.0	60.0	70.0	-	-	84.0	-	-	-	-	

ตาราง 11 รายรับทั้งสิ้นของสถานประกอบการอุตสาหกรรมผลิตในปี 2554 จำแนกตามหมวดอุตสาหกรรม (ต่อ)

TABLE 11 TOTAL RECEIPTS OF MANUFACTURING ESTABLISHMENTS IN 2011 BY DIVISION OF INDUSTRY (Contd.)

หมวดอุตสาหกรรม	จำนวน สถานประกอบการ Number of establishments	รวม Total	มูลค่าขายผลิต Sales of goods produced	รายรับจาก การขายสินค้า ที่ซื้อมาจำหน่าย ในสภาพเดิม Sales of goods purchased for resale	รายรับจากการ รับจ้างเหมาทำการ ผลิตสินค้า Receipts for contract and commission work	รายรับจากการ บริการ บำรุงรักษา ซ่อมแซม Receipts for repair and installation work done for others	รายรับจากการ ให้เช่าที่ดิน Receipts for rent on land	รายรับจากการให้เช่า อาคาร อาคารพร้อมที่ดิน ฯลฯ Receipts for rent on building, vehicle, machinery and equipment	เงินปันผลรับ Dividend	ดอกเบี้ยรับ Interest	กำไรจากการ เปลี่ยนแปลง อัตราแลกเปลี่ยน Gain from currency exchange	รายอื่น ๆ Other receipts	Division of Industry	(พันบาท ใน Thousand Baht)
25 การผลิตผลิตภัณฑ์โลหะประดิษฐ์ (ยกเว้นเครื่องจักรและอุปกรณ์)	419	781,929.1	649,638.7	21,933.6	93,089.8	16,510.9	-	120.0	-	96.1	-	540.0	Manufacture of fabricated metal products (excepts machinery and equipment)	
26 การผลิตผลิตภัณฑ์คอมพิวเตอร์ อิเล็กทรอนิกส์ และอุปกรณ์ที่ใช้ ในทางทหาร	1	D	D	-	-	-	-	-	-	-	-	-	Manufacture of computers, electronic and optical products	
27 การผลิตอุปกรณ์ไฟฟ้า	1	D	D	-	-	-	-	-	-	-	-	-	Manufacture of electrical equipment	
28 การผลิตเครื่องจักรและเครื่องมือ ซึ่งมีได้จัดประเภทไว้ในที่อื่น	1	D	D	-	-	-	-	-	-	-	-	-	Manufacture of machinery and equipment, n.e.c	
29 การผลิตยานยนต์ รถพ่วง และรถ กึ่งพวง	37	28,766.1	28,204.2	561.9	-	-	-	-	-	-	-	-	Manufacture of motor vehicles, trailers and semi-trailers	
30 การผลิตอุปกรณ์ขนส่งอื่น ๆ	8	26,082.5	26,082.5	-	-	-	-	-	-	-	-	-	Manufacture of other transport equipment	
31 การผลิตเฟอร์นิเจอร์	63	126,242.7	125,009.3	1,233.3	-	-	-	-	-	-	-	-	Manufacture of furniture	
32 การผลิตสิ่งทออื่น ๆ	59	37,404.5	36,766.2	638.3	-	-	-	-	-	-	-	-	Other manufacturing	
33 การซ่อมและการติดตั้งเครื่องจักร และอุปกรณ์	128	244,054.8	236,757.7	6,619.9	-	-	48.0	-	-	-	-	629.2	Repair and installation of machinery and equipment	
37 การจัดการน้ำเสีย	2	D	D	-	-	-	-	-	-	-	-	-	Sewerage	
38 การเก็บรวบรวมของเสีย การบำบัด และการกำจัดของเสีย รวมถึงการ นำของเสียกลับมาใช้ใหม่	4	5,625.0	5,175.0	450.0	-	-	-	-	-	-	-	-	Waste collection, treatment and disposal activities; materials recovery	
58 การจัดทำพิมพ์จำหน่ายหรือเผยแพร่	2	D	D	-	-	-	-	-	-	-	-	-	Publishing activities	

หมายเหตุ : (1) D หมายถึง ตัวเลขที่ไม่เป็นศูนย์

: (2) - หมายถึง ไม่มีข้อมูลหรือข้อมูลมีค่าเป็น 0 หรือมีข้อมูลจำนวนเล็กน้อย

Note : (1) D means disclosure prohibited.

: (2) - Nil or zero or negligible amount

ที่มา : สำนักงานธุรกิจและอุตสาหกรรม พ.ศ.2555 : อุตสาหกรรมการผลิต จังหวัด สุราษฎร์ธานี สำนักงานสถิติแห่งชาติ กระทรวงเทคโนโลยีสารสนเทศและการสื่อสาร

Source : The 2012 Business and Industrial Census : Manufacturing Industry, Surat Thani Province, National Statistical Office, Ministry of Information and Communication Technology.

ตาราง 12 มูลค่าตามบัญชีของสินทรัพย์ถาวรในปี 2554 จำแนกตามหมวดของอุตสาหกรรม

TABLE 12 BOOK VALUE OF FIXED ASSETS IN 2011 BY DIVISION OF INDUSTRY

หมวดของอุตสาหกรรม	จำนวนสถานประกอบการ	มูลค่าสินทรัพย์ถาวร ณ วันที่ 1 Jan. 2011										มูลค่าสินทรัพย์ถาวร ณ วันที่ 31 Dec. 2011																			
		รวม	ที่ดิน	อาคารและสิ่งก่อสร้าง	เครื่องจักร	ยานพาหนะ	เครื่องใช้สำนักงาน	เครื่องมืออื่น ๆ	รวม	ที่ดิน	อาคารและสิ่งก่อสร้าง	เครื่องจักร	ยานพาหนะ	เครื่องใช้สำนักงาน	เครื่องมืออื่น ๆ	รวม	ที่ดิน	อาคารและสิ่งก่อสร้าง	เครื่องจักร	ยานพาหนะ	เครื่องใช้สำนักงาน	เครื่องมืออื่น ๆ	รวม	ที่ดิน	อาคารและสิ่งก่อสร้าง	เครื่องจักร	ยานพาหนะ	เครื่องใช้สำนักงาน	เครื่องมืออื่น ๆ		
																														Division of industry	
รวม	2,553	34,694,779.4	8,624,939.0	6,447,860.9	16,482,430.6	2,405,143.9	178,373.2	201,450.5	354,581.3	29,415,193.4	6,953,966.6	6,118,504.3	13,775,659.1	1,938,808.8	181,632.8	169,975.5	276,664.4	276,664.4	1,938,808.8	1,938,808.8	181,632.8	169,975.5	276,664.4	276,664.4	1,938,808.8	1,938,808.8	181,632.8	169,975.5	276,664.4	276,664.4	
10 การผลิตผลิตภัณฑ์อาหาร	395	9,838,183.4	4,341,295.1	1,919,753.7	2,770,872.5	530,420.5	6,1434.9	59,162.9	155,433.9	7,560,229.9	1,886,332.6	1,886,332.6	2,515,681.7	357,283.9	62,731.8	54,072.4	105,804.2	105,804.2	3,572,833.9	3,572,833.9	62,731.8	54,072.4	105,804.2	105,804.2	3,572,833.9	3,572,833.9	62,731.8	54,072.4	105,804.2	105,804.2	
11 การผลิตเครื่องดื่ม	77	3,392,982.6	274,877.8	1,131,423.3	1,433,701.1	467,337.0	13,774.6	1,824.4	70,044.4	2,952,739.2	279,164.7	1,073,958.1	1,151,164.1	377,923.0	12,097.2	1,396.8	57,035.5	57,035.5	377,923.0	377,923.0	12,097.2	1,396.8	57,035.5	57,035.5	377,923.0	377,923.0	12,097.2	1,396.8	57,035.5	57,035.5	
12 การผลิตผลิตภัณฑ์ยาสูบ	1	D	D	D	D	D	D	D	D	D	D	D	D	D	D	D	D	D	D	D	D	D	D	D	D	D	D	D	D	D	
13 การผลิตสิ่งทอ	94	145,631.4	53,126.8	34,961.9	17,852.8	32,447.8	6,014.6	1,227.5	-	136,343.1	56,605.4	32,537.4	15,944.1	24,952.7	5,555.3	948.2	-	-	24,952.7	24,952.7	5,555.3	948.2	-	-	24,952.7	24,952.7	5,555.3	948.2	-	-	
14 การผลิตเสื้อผ้าเครื่องแต่งกาย	724	697,608.0	364,199.4	171,306.9	383,691.1	113,888.3	4,287.9	5,556.5	-	664,866.6	367,016.2	162,741.5	30,962.1	95,207.8	4,325.6	3,845.2	768.2	768.2	95,207.8	95,207.8	4,325.6	3,845.2	768.2	768.2	95,207.8	95,207.8	4,325.6	3,845.2	768.2	768.2	
15 การผลิตเครื่องหนังและผลิตภัณฑ์ที่เกี่ยวข้อง	1	D	D	D	D	D	D	D	D	D	D	D	D	D	D	D	D	D	D	D	D	D	D	D	D	D	D	D	D	D	
16 การผลิตไม้และผลิตภัณฑ์จากไม้และไม้กอก (ยกเว้นเฟอร์นิเจอร์) การผลิตสิ่งของจากทางและวัสดุจากสนอื่น ๆ	257	11,608,903.3	1,094,130.7	1,588,253.3	8,432,396.6	350,018.8	26,189.6	32,703.5	85,210.7	10,714,910.5	1,108,851.0	1,526,663.5	7,599,295.0	310,229.3	29,349.9	36,338.3	104,183.5	104,183.5	7,599,295.0	7,599,295.0	29,349.9	36,338.3	104,183.5	104,183.5	7,599,295.0	7,599,295.0	29,349.9	36,338.3	104,183.5	104,183.5	
17 การผลิตกระดาษและผลิตภัณฑ์กระดาษ	1	D	D	D	D	D	D	D	D	D	D	D	D	D	D	D	D	D	D	D	D	D	D	D	D	D	D	D	D	D	D
18 การพิมพ์และการผลิตซ้ำสื่อบันทึกข้อมูล	57	212,022.1	63,539.6	51,107.2	74,492.8	16,018.1	5,389.8	1,124.5	350.0	182,530.8	68,708.9	45,836.7	50,085.9	12,809.2	4,383.3	506.7	200.0	200.0	12,809.2	12,809.2	4,383.3	506.7	200.0	200.0	12,809.2	12,809.2	4,383.3	506.7	200.0	200.0	
19 การผลิตกระดาษพิมพ์และผลิตภัณฑ์ที่ได้จากการกลั่นปิโตรเลียม	2	D	D	D	D	D	D	D	D	D	D	D	D	D	D	D	D	D	D	D	D	D	D	D	D	D	D	D	D	D	D
20 การผลิตเคมีภัณฑ์และผลิตภัณฑ์เคมี	2	D	D	D	D	D	D	D	D	D	D	D	D	D	D	D	D	D	D	D	D	D	D	D	D	D	D	D	D	D	D
21 การผลิตแก๊สซิเมนต์ที่มีส่วนผสมของปูนซีเมนต์ที่ใช้ทำถนนและผลิตภัณฑ์ที่ใช้ทำถนน	2	D	D	D	D	D	D	D	D	D	D	D	D	D	D	D	D	D	D	D	D	D	D	D	D	D	D	D	D	D	D
22 การผลิตผลิตภัณฑ์ยางและพลาสติก	60	4,918,637.7	665,506.0	774,446.9	3,142,687.1	256,128.8	33,916.4	10,035.7	35,916.9	3,447,989.3	592,557.4	655,980.1	1,920,955.7	220,316.1	37,338.1	17,117.6	3,724.3	3,724.3	1,920,955.7	1,920,955.7	37,338.1	17,117.6	3,724.3	3,724.3	1,920,955.7	1,920,955.7	37,338.1	17,117.6	3,724.3	3,724.3	
23 การผลิตผลิตภัณฑ์อื่น ๆ ที่ทำจากพลาสติก	148	1,179,793.0	523,805.4	206,300.2	167,269.4	213,694.0	8,337.5	55,074.4	7,312.2	1,171,266.8	615,616.1	204,068.8	140,124.0	174,245.0	8,366.6	24,506.9	4,339.3	4,339.3	140,124.0	140,124.0	8,366.6	24,506.9	4,339.3	4,339.3	140,124.0	140,124.0	8,366.6	24,506.9	4,339.3	4,339.3	
24 การผลิตโลหะขั้นปฐม	7	23,681.0	14,000.0	5,876.0	1,612.0	1,980.0	95.0	190.0	-	23,082.5	14,000.0	5,760.0	1,452.0	1,616.0	83.5	171.0	-	-	1,452.0	1,452.0	83.5	171.0	-	-	1,452.0	1,452.0	83.5	171.0	-	-	
25 การผลิตผลิตภัณฑ์โลหะ	419	1,337,039.3	617,555.3	229,006.2	194,266.4	266,637.5	12,021.7	17,483.0	89.3	1,291,918.1	663,076.9	226,633.3	159,134.9	217,688.2	10,826.4	14,407.1	71.4	71.4	159,134.9	159,134.9	10,826.4	14,407.1	71.4	71.4	159,134.9	159,134.9	10,826.4	14,407.1	71.4	71.4	

(หน่วยบาทใน Thousand Baht)

ตาราง 12 มูลค่าตามบัญชีของสินทรัพย์ถาวรในปี 2554 จำแนกตามหมวดอุตสาหกรรม (ต่อ)
TABLE 12 BOOK VALUE OF FIXED ASSETS IN 2011 BY DIVISION OF INDUSTRY (Contd.)

จำนวน สถาน- ประกอบการ Number of establish- ments	มูลค่าสินทรัพย์ต้นงวด 1 Jan. 2011					มูลค่าสินทรัพย์ปลายงวด 31 Dec. 2011					Division of industry						
	รวม Total	ที่ดิน Land	อาคารและ สิ่งก่อสร้าง Building and construction	เครื่องจักร Machinery	ยานพาหนะ Vehicles	เครื่องใช้ สำนักงาน Office appliances	เครื่องมือ อื่นๆ Other tools	สินทรัพย์ ถาวรอื่น ๆ Other fixed assets	รวม Total	ที่ดิน Land		อาคารและ สิ่งก่อสร้าง Building and construction	เครื่องจักร Machinery	ยานพาหนะ Vehicles	เครื่องใช้ สำนักงาน Office appliances	เครื่องมือ อื่นๆ Other tools	สินทรัพย์ ถาวรอื่น ๆ Other fixed assets
26 การผลิตผลิตภัณฑ์ คอมพิวเตอร์ อิเล็กทรอนิกส์ และอุปกรณ์ใช้ในบ้าน ทัศนศาสตร์	1	D	D	D	D	D	D	D	D	D	D	D	D	D	D	D	Manufacture of computers, electronic and optical products Manufacture of electrical equipment
27 การผลิตอุปกรณ์ไฟฟ้า	1	D	-	-	-	-	-	-	-	-	-	-	-	-	-	-	Manufacture of machinery and equipment, n.e.c
28 การผลิตเครื่องจักรและ เครื่องมือ ซึ่งมีได้ตั้งประเภท ไว้ในที่อื่น	1	D	D	D	D	D	D	D	D	D	D	D	D	D	D	D	Manufacture of motor vehicles, trailers and semi-trailers
29 การผลิตยานยนต์ รถพ่วง และรถที่พ่วง	37	51,510.4	24,066.4	17,738.8	2,102.5	6,517.1	334.4	751.2	47,911.3	24,552.5	15,364.4	1,682.0	5,342.6	437.3	532.5	-	Manufacture of other transport equipment
30 การผลิตอุปกรณ์เคลื่อนที่	8	39,175.0	3,375.0	31,306.3	1,925.0	2,415.0	86.3	67.5	40,478.3	3,375.0	29,737.5	1,542.5	5,682.0	77.6	63.6	-	Manufacture of furniture
31 การผลิตเฟอร์นิเจอร์	63	441,481.8	298,057.2	91,929.2	20,050.6	27,255.4	1,640.4	2,548.9	392,964.3	285,861.4	66,708.3	14,596.2	22,341.0	1,397.2	2,060.1	-	Other manufacturing
32 การผลิตผลิตภัณฑ์อื่นๆ	59	69,138.7	36,537.6	21,947.4	1,370.2	8,274.6	284.4	724.4	76,058.3	39,360.7	20,129.8	8,743.1	6,915.3	270.1	639.4	-	Repair and installation of machinery and equipment
33 การซ่อมแซมการติดตั้ง เครื่องจักรและอุปกรณ์	128	443,256.1	231,015.0	92,612.3	35,791.9	72,914.9	2,249.7	8,672.5	422,960.2	235,375.5	88,350.2	31,705.7	58,451.2	1,987.7	7,089.9	-	Waste collection, treatment and disposal activities; materials recovery
37 การจัดการน้ำเสีย	2	D	-	-	-	-	-	-	D	-	-	-	D	-	-	-	Publishing activities
38 การเก็บรวบรวมของเสีย การบำบัด และการกำจัดของ เสีย รวมถึงการนำของเสีย กลับมาใช้ใหม่	4	8,271.9	833.6	3,555.3	1,789.9	1,084.1	660.7	193.8	7,163.6	983.6	3,123.5	1,466.0	761.8	363.8	211.8	253.2	-
58 การจัดพิมพ์จำหน่ายหรือ เผยแพร่	2	D	-	-	-	-	-	-	D	-	-	-	D	-	-	-	-

หมายเหตุ : (1) D หมายถึง ตัวเลขที่ไม่เป็นศูนย์

: (2) - หมายถึง ไม่มีข้อมูลหรือข้อมูลมีค่าเป็น 0 หรือมีข้อมูลจำนวนเล็กน้อย

Note : (1) D means disclosure prohibited.

: (2) - Nil or zero or negligible amount

ที่มา : สำนักข้อมูลและอุตสาหกรรม พ.ศ.2555 : อุตสาหกรรมการผลิต จังหวัด สุราษฎร์ธานี สำนักงานสถิติแห่งชาติ กระทรวงเทคโนโลยีสารสนเทศและการสื่อสาร

Source : The 2012 Business and Industrial Census : Manufacturing Industry, Surat Thani Province, National Statistical Office, Ministry of Information and Communication Technology.

ตาราง 13 มูลค่าสินทรัพย์ถาวรที่เปลี่ยนแปลงระหว่าง มกราคม - ธันวาคม 2554 จำแนกตามหมวดย่อยอุตสาหกรรม
TABLE 13 VALUE OF FIXED ASSETS CHANGED IN JANUARY - DECEMBER 2011 BY DIVISION OF INDUSTRY

(พันบาท In Thousand Baht)

หมวดย่อยอุตสาหกรรม	จำนวน สถาน- ประกอบการ Number of establishments	รวม Total	มูลค่าสินทรัพย์ถาวรที่เปลี่ยนแปลงในมูลค่าของสินทรัพย์			Division of industry
			มูลค่าสินทรัพย์ ถาวรที่ซื้อหรือ ผลิตขึ้นเอง Value of new or cost producing of fixed assets	มูลค่าสินทรัพย์ ถาวรที่ขาย Value of disposal of fixed assets	ค่าโอน กรรมสิทธิ์ Ownership transfer fee	
รวม	2,553	1,187,671.1	1,013,814.6	162,018.9	11,837.6	Total
10 การผลิตผลิตภัณฑ์อาหาร	395	621,460.6	600,380.9	9,334.6	11,745.1	Manufacture of food products
11 การผลิตเครื่องดื่ม	77	3,902.6	3,902.6	-	-	Manufacture of beverages
12 การผลิตผลิตภัณฑ์ยาสูบ	1	-	-	-	-	Manufacture of tobacco products
13 การผลิตสิ่งทอ	94	1,303.7	1,303.7	-	-	Manufacture of textiles
14 การผลิตเสื้อผ้าเครื่องแต่งกาย	724	1,274.0	121.6	1,152.3	-	Manufacture of wearing apparels
15 การผลิตเครื่องหนังและผลิตภัณฑ์ที่เกี่ยวข้อง	1	-	-	-	-	Manufacture of leather and related products
16 การผลิตไม้และผลิตภัณฑ์จากไม้และไม้ก๊อก (ยกเว้นเฟอร์นิเจอร์) การผลิตสิ่งของจากพวง และวัสดุไม้สถานอื่นๆ	257	356,505.5	257,909.7	98,595.8	-	Manufacture of wood and products of wood and cork (except furniture); manufacture of articles of straw and plaiting materials
17 การผลิตกระดาษและผลิตภัณฑ์กระดาษ	1	-	-	-	-	Manufacture of paper and paper products
18 การพิมพ์และการผลิตสิ่งสื่อที่บันทึกข้อมูล	57	500.0	500.0	-	-	Printing and reproduction of recorded media
19 การผลิตถ่านโค้กและผลิตภัณฑ์ที่ได้จากการ กลั่นปิโตรเลียม	2	D	D	D	-	Manufacture of coke and refined petroleum products
20 การผลิตเคมีภัณฑ์และผลิตภัณฑ์เคมี	2	-	-	-	-	Manufacture of chemicals and chemical products
21 การผลิตเภสัชภัณฑ์ เคมีภัณฑ์ที่ใช้รักษาโรค และผลิตภัณฑ์จากพืช และสัตว์ที่ใช้รักษาโรค	2	-	-	-	-	Manufacture of pharmaceuticals, medicinal chemical and botanical products
22 การผลิตผลิตภัณฑ์ยางและพลาสติก	60	162,062.4	120,308.7	41,661.2	92.5	Manufacture of rubber and plastic products
23 การผลิตผลิตภัณฑ์อื่นๆ ที่ทำจากแร่โลหะ	148	17,294.8	14,708.7	2,586.2	-	Manufacture of other non-metallic mineral products
24 การผลิตโลหะขั้นมูลฐาน	7	-	-	-	-	Manufacture of basic metals
25 การผลิตผลิตภัณฑ์โลหะประดิษฐ์ (ยกเว้นเครื่องจักรและอุปกรณ์)	419	878.6	878.6	-	-	Manufacture of fabricated metal products (excepts machinery and equipment)

ตาราง 13 มูลค่าสินทรัพย์ถาวรที่เปลี่ยนแปลงระหว่าง มกราคม - ธันวาคม 2554 จำแนกตามหมวดอุตสาหกรรม (ต่อ)

TABLE 13 VALUE OF FIXED ASSETS CHANGED IN JANUARY - DECEMBER 2011 BY DIVISION OF INDUSTRY (Contd.)

(พันบาท In Thousand Baht)

หมวดอุตสาหกรรม	จำนวน สถาน- ประกอบการ Number of establishments	รวม Total	มูลค่าสินทรัพย์ถาวรที่เปลี่ยนแปลงในมูลค่าของสินทรัพย์			ค่าโอน กรรมสิทธิ์ Ownership transfer fee	Division of industry
			มูลค่าสินทรัพย์ ถาวรที่ซื้อหรือ ผลิตขึ้นเอง Value of new or cost producing of fixed assets	มูลค่าสินทรัพย์ ถาวรที่ขาย Value of disposal of fixed assets	Change in value of fixed assets		
26 การผลิตผลิตภัณฑ์คอมพิวเตอร์อิเล็กทรอนิกส์และอุปกรณ์ที่ใช้ในทางทันตศาสตร์	1	-	-	-	-	Manufacture of computers, electronic and optical products	
27 การผลิตอุปกรณ์ไฟฟ้า	1	-	-	-	-	Manufacture of electrical equipment	
28 การผลิตเครื่องจักรและเครื่องมือซึ่งไม่ได้จัดประเภทไว้ในที่อื่น	1	-	-	-	-	Manufacture of machinery and equipment, n.e.c	
29 การผลิตยานยนต์ รถพ่วง และรถกึ่งพ่วง	37	46.7	7.8	38.9	-	Manufacture of motor vehicles, trailers and semi-trailers	
30 การผลิตอุปกรณ์ขนส่งอื่นๆ	8	4,500.5	3,900.5	600.0	-	Manufacture of other transport equipment	
31 การผลิตเฟอร์นิเจอร์	63	200.0	200.0	-	-	Manufacture of furniture	
32 การผลิตผลิตภัณฑ์อื่น ๆ	59	144.2	144.2	-	-	Other manufacturing	
33 การซ่อมและการติดตั้งเครื่องจักรและอุปกรณ์	128	8,100.0	8,100.0	-	-	Repair and installation of machinery and equipment	
37 การจัดการน้ำเสีย	2	-	-	-	-	Sewerage	
38 การเก็บรวบรวมของเสีย การบำบัดและการกำจัดของเสีย รวมถึงการนำของเสียกลับมาใช้ใหม่	4	-	-	-	-	Waste collection, treatment and disposal activities; materials recovery	
58 การจัดพิมพ์จำหน่ายหรือเผยแพร่	2	-	-	-	-	Publishing activities	

หมายเหตุ : (1) D หมายถึง ตัวเลขที่ไม่เปิดเผย

: (2) - หมายถึง ไม่มีข้อมูลหรือข้อมูลมีค่าเป็น 0 หรือมีข้อมูลจำนวนเล็กน้อย

Note : (1) D means disclosure prohibited.

: (2) - Nail or zero or negligible amount

ที่มา : สำนักธุรกิจและอุตสาหกรรม พ.ศ.2555 : อุตสาหกรรมเครื่องจักร จังหวัด สุราษฎร์ธานี สำนักงานสถิติแห่งชาติ กระทรวงเทคโนโลยีสารสนเทศและการสื่อสาร

Source : The 2012 Business and Industrial Census : Manufacturing Industry, Surat Thani Province, National Statistical Office, Ministry of Information and Communication Technology.

ภาคผนวก

ภาคผนวก ก
ระเบียบวิธี
จังหวัดสุราษฎร์ธานี

1. แผนการสุ่มตัวอย่าง

1.1 สถานประกอบการที่มีจำนวนคนทำงาน 1 – 10 คน

แผนการสุ่มตัวอย่างที่ใช้เป็นแบบ Stratified Systematic Sampling โดยมีประเภทมาตรฐานอุตสาหกรรม (ประเทศไทย) ปี 2552 (Thailand Standard Industrial Classification: TSIC 2009) ในระดับกิจกรรมเป็นสตราตัม และสถานประกอบการเป็นหน่วยตัวอย่าง

1) การจัดสตราตัม

ประเภทมาตรฐานอุตสาหกรรม (ประเทศไทย) ปี 2552 (Thailand Standard Industrial Classification: TSIC 2009) ในระดับกิจกรรมเป็นสตราตัม ซึ่งมีทั้งสิ้น 409 สตราตัม

2) การเลือกตัวอย่าง

ได้ทำการเลือกสถานประกอบการตัวอย่างในแต่ละสตราตัม ด้วยวิธีการสุ่มแบบมีระบบ อย่างอิสระต่อกัน ได้จำนวนสถานประกอบการตัวอย่างทั้งสิ้น 699 แห่ง จากทั้งสิ้น 2,273 แห่ง

1.2 สถานประกอบการที่มีจำนวนคนทำงานตั้งแต่ 11 คนขึ้นไป

กำหนดให้ทุกสถานประกอบการเป็นหน่วยตัวอย่าง โดยให้ทำการเจนนับสถานประกอบการทุกแห่งจำนวนทั้งสิ้น 201 แห่ง

สรุป จำนวนสถานประกอบการที่ต้องเจนนับมีทั้งสิ้น 900 แห่ง

2. วิธีการประมาณผล

การเสนอผลการสำรวจ ได้เสนอผลในระดับจังหวัด โดยจำแนกตามการประกอบกิจกรรมทางเศรษฐกิจ ตามการจัดประเภทมาตรฐานอุตสาหกรรมประเทศไทย ปี 2552 (Thailand Standard Industrial Classification: TSIC-2009) ในระดับหมวดย่อย และขนาดของสถานประกอบการ (วัดด้วยจำนวนคนทำงาน) ออกเป็น 6 ขนาด ดังนี้

ขนาดของสถานประกอบการ	1	2	3	4	5	6
จำนวนคนทำงาน	1 – 15	16 – 25	26 – 30	31 – 50	51 – 200	> 200

ในการประมาณค่า กำหนดให้

$q = 1, 2, 3, \dots, n_{jklmp}$ (สถานประกอบการตัวอย่าง)

$p = 1, 2, 3, \dots, 12$ (ขนาดของสถานประกอบการ)

$m = 1, 2, 3, \dots, 409$ (กิจกรรม)

$l = 1, 2, 3, \dots, 164$ (หมู่ย่อย)

$k = 1, 2, 3, \dots, 78$ (หมู่ใหญ่)

$j = 1, 2, 3, \dots, 28$ (หมวดย่อย)

2.1 การประมาณผลสำหรับสถานประกอบการที่มีจำนวนคนทำงาน 1 – 10 คน

สูตรการประมาณค่ายอดรวมของลักษณะที่ต้องการศึกษา X สำหรับสถานประกอบการที่มีจำนวนคนทำงาน 1 – 10 คน หมวดย่อย j คือ

$$\hat{X}'_j = \sum_{k=1}^{78} \sum_{l=1}^{164} \sum_{m=1}^{409} \hat{X}'_{jklm}$$

โดยที่

\hat{X}'_{jklm} คือ ค่าประมาณยอดรวมของลักษณะที่ต้องการศึกษา X สำหรับสถานประกอบการที่มีคนทำงาน 1 – 10 คน กิจกรรม m หมู่ย่อย l หมู่ใหญ่ k หมวดย่อย j ซึ่ง

$$\hat{X}'_{jklm} = w'_{jklm} \sum_{p=1}^2 \sum_{q=1}^{n_{jklmp}} x_{jklmpq}$$

x_{jklmpq} คือ ค่าของลักษณะที่ต้องการศึกษา X ของสถานประกอบการตัวอย่าง q ขนาดของสถานประกอบการ p กิจกรรม m หมู่ย่อย l หมู่ใหญ่ k หมวดย่อย j

w'_{jklm} คือ ค่าถ่วงน้ำหนักสำหรับสถานประกอบการที่มีคนทำงาน 1 – 10 คน กิจกรรม m หมู่ย่อย l หมู่ใหญ่ k หมวดย่อย j ซึ่ง

$$w'_{jklm} = \frac{N'_{jklm}}{n'_{jklm}}$$

N'_{jklm} คือ จำนวนสถานประกอบการทั้งสิ้น สำหรับสถานประกอบการที่มีคนทำงาน 1 – 10 คน กิจกรรม m หมู่ย่อย l หมู่ใหญ่ k หมวดย่อย j

n'_{jklm} คือ จำนวนสถานประกอบการตัวอย่างที่เจงนับได้ทั้งสิ้น สำหรับสถานประกอบการที่มีคนทำงาน 1 – 10 คน กิจกรรม m หมู่ย่อย l หมู่ใหญ่ k หมวดย่อย j

2.2 การประมาณผลสำหรับสถานประกอบการที่มีจำนวนคนทำงาน 11 คนขึ้นไป

สูตรการประมาณค่ายอดรวมของลักษณะที่ต้องการศึกษา X สำหรับสถานประกอบการที่มีจำนวนคนทำงานตั้งแต่ 11 คนขึ้นไป ($p = 3, 4, 5, \dots, 12$) หมวดย่อย j คือ

$$\hat{X}_{jp} = \sum_{k=1}^{78} \sum_{l=1}^{164} \sum_{m=1}^{409} \hat{X}_{jklmp}$$

โดยที่

\hat{X}_{jklmp} คือ ค่าประมาณยอดรวมของลักษณะที่ต้องการศึกษา X สำหรับสถานประกอบการที่มีขนาดของสถานประกอบการ p กิจกรรม m หมู่ย่อย l หมู่ใหญ่ k หมวดย่อย j ซึ่ง

$$\hat{X}_{jklmp} = \frac{N_{jklmp}}{N'_{jklmp}} \sum_{q=1}^{n_{jklmp}} X_{jklmpq}$$

X_{jklmpq} คือ ค่าของลักษณะที่ต้องการศึกษา X ของสถานประกอบการตัวอย่าง q ขนาดของสถานประกอบการ p กิจกรรม m หมู่ย่อย l หมู่ใหญ่ k หมวดย่อย j

N_{jklmp} คือ จำนวนสถานประกอบการทั้งสิ้น สำหรับสถานประกอบการที่มีขนาดของสถานประกอบการ p กิจกรรม m หมู่ย่อย l หมู่ใหญ่ k หมวดย่อย j

N'_{jklmp} คือ จำนวนสถานประกอบการที่แจ้งนับได้ทั้งสิ้น สำหรับสถานประกอบการที่มีขนาดของสถานประกอบการ p กิจกรรม m หมู่ย่อย l หมู่ใหญ่ k หมวดย่อย j

2.3 การประมาณค่าสัมประสิทธิ์ความแปรผันของค่าประมาณยอดรวม

1) สูตรการประมาณค่าความแปรปรวนของค่าประมาณยอดรวมของลักษณะที่ต้องการศึกษา X สำหรับสถานประกอบการที่มีจำนวนคนทำงาน 1 – 10 คนขึ้นไป หมวดย่อย j คือ

$$\hat{V}(\hat{X}'_{jklm}) = N_{jklm} (N_{jklm} - n_{jklm}) \frac{s_{jklm}^2}{n_{jklm}}$$

โดยที่

$$s_{jklm}^2 = \frac{1}{n_{jklm} - 1} \left[\sum_{q=1}^{n_{jklm}} X_{jklmq}^2 - \frac{\left(\sum_{q=1}^{n_{jklm}} X_{jklmq} \right)^2}{n_{jklm}} \right]$$

2) สูตรการประมาณค่าสัมประสิทธิ์ความแปรผันของค่าประมาณยอดรวมของลักษณะที่ต้องการศึกษา X สำหรับสถานประกอบการที่มีจำนวนคนทำงาน 1 – 10 คน หมวดย่อย j คือ

$$C.V. \cdot j = \frac{\sqrt{\sum_{k=1}^{78} \sum_{l=1}^{164} \sum_{m=1}^{409} \hat{V}(\hat{X}'_{jklm})}}{\sum_{k=1}^{78} \sum_{l=1}^{164} \sum_{m=1}^{409} \hat{X}'_{jklm}}$$

3. วิธีการเก็บรวบรวมข้อมูล

การเก็บรวบรวมข้อมูลใช้วิธีส่งเจ้าหน้าที่ ซึ่งเป็นข้าราชการและลูกจ้างของสำนักงานสถิติแห่งชาติออกไปทำการสัมภาษณ์เจ้าของผู้ประกอบการ หรือผู้ที่ได้รับมอบหมายให้ตอบข้อมูลของสถานประกอบการอุตสาหกรรม การผลิต ในระหว่างเดือนพฤษภาคม – สิงหาคม พ.ศ. 2555

4. การประมวลผลข้อมูล

การประมวลผลข้อมูลทุกขั้นตอน และการจัดทำรายงานผลระดับจังหวัด ดำเนินการที่สำนักงานสถิติจังหวัด โดยสำนักงานสถิติแห่งชาติในส่วนกลางให้การสนับสนุนทางด้านวิชาการ เช่น การจัดทำโปรแกรมสำหรับการบันทึกข้อมูลและการประมวลผลข้อมูล และการจัดทำต้นฉบับตารางเสนอมวล และรายงานผล เป็นต้น สำหรับการประมวลผลระดับภาคและทั่วประเทศ ดำเนินการที่สำนักงานสถิติแห่งชาติในส่วนกลาง

5. การปิดตัวเลข

ผลรวมของแต่ละจำนวนอาจไม่เท่ากับยอดรวม ทั้งนี้เนื่องจากการปิดเศษ

6. ความคลาดเคลื่อนของข้อมูล

ข้อมูลที่น่าเสนอไว้ในรายงานฉบับนี้อาจจะมีความคลาดเคลื่อนอยู่บ้าง ความคลาดเคลื่อนดังกล่าวเป็นความคลาดเคลื่อนจากการสุ่มตัวอย่าง (Sampling error) และความคลาดเคลื่อนที่ไม่ได้เกิดจากการสุ่มตัวอย่าง (Non-Sampling error) เช่น ผู้ตอบไม่ให้ข้อมูลตามความเป็นจริง ข้อมูลในแบบสอบถามไม่ครบถ้วน การลงรหัสผิดพลาดหรือการบันทึกข้อมูลผิดพลาด เป็นต้น อย่างไรก็ตามสำนักงานสถิติแห่งชาติได้พยายามควบคุมให้ข้อมูลมีความคลาดเคลื่อนน้อยที่สุด จึงขอให้ผู้ใช้ข้อมูลใช้ข้อมูลด้วยความระมัดระวังตามสมควร

ตาราง 1 ค่า c.v. ของจำนวนคนทำงาน ลูกจ้าง ค่าตอบแทนแรงงาน รายได้จากการทำงาน และค่าใช้จ่ายขั้นกลาง สำหรับขนาดของสถานประกอบการ 1 - 10 คน
 TABLE 1 c.v. OF NUMBER OF PERSON ENGAGED, EMPLOYEES, REMUNERATION, INCOME AND INTERMEDIATE CONSUMPTION BY DIVISION OF INDUSTRY FOR ESTABLISHMENTS
 WITH 1 - 10 PERSONS ENGAGED

รหัส Code	ประเภทอุตสาหกรรม	ลูกจ้าง Employees			มูลค่าผลผลิต Value of gross output	ค่าใช้จ่าย ขั้นกลาง Intermediate consumption	Category of industry
		จำนวน Number of persons engaged	จำนวน Number	ค่าตอบแทน แรงงาน Remuneration			
	รวม	0.0367	0.0796	0.0811	0.0894	0.1133	Total
10	การผลิตภัตตาคารอาหาร	0.0522	0.1043	0.1185	0.1678	0.1771	Manufacture of food products
11	การผลิตเครื่องดื่ม	0.0859	0.1234	0.1326	0.1088	0.1154	Manufacture of beverages
12	การผลิตผลิตภัณฑ์ยาสูบ	*	-	-	*	*	Manufacture of tobacco products
13	การผลิตสิ่งทอ	0.08	0.2145	0.2333	0.1881	0.2308	Manufacture of textiles
14	การผลิตเสื้อผ้าเครื่องแต่งกาย	0.1262	**	**	0.2208	0.2352	Manufacture of wearing apparels
15	การผลิตเครื่องหนังและผลิตภัณฑ์ที่เกี่ยวข้อง	*	-	-	*	*	Manufacture of leather and related products
16	การผลิตไม้และผลิตภัณฑ์จากไม้และไม้ก๊อก (ยกเว้นเฟอร์นิเจอร์) การผลิตสิ่งของจากฟางและวัสดุจากสถานที่อื่น ๆ	0.1712	**	**	0.1852	0.1648	Manufacture of wood and of products of wood and cork (except furniture); manufacture of articles of straw and plaiting materials
17	การผลิตกระดาษและผลิตภัณฑ์กระดาษ	*	-	-	*	*	Manufacture of paper and paper products
18	การพิมพ์และการผลิตข้อัสนักขอมูล	0.1576	**	**	0.181	0.1976	Printing and reproduction of recorded media
19	การผลิตถ่านโค้กและผลิตภัณฑ์ที่ได้จากการถ่านปิโตรเลียม	*	*	*	*	*	Manufacture of coke and refined petroleum products
20	การผลิตเคมีภัณฑ์และผลิตภัณฑ์เคมี	*	*	*	*	*	Manufacture of chemicals and chemical products
21	การผลิตเภสัชภัณฑ์ เคมีภัณฑ์ที่ใช้รักษาโรค และผลิตภัณฑ์จาก พืชและสัตว์ที่ใช้รักษาโรค	*	-	-	*	*	Manufacture of pharmaceuticals, medicinal chemical and botanical products
22	การผลิตผลิตภัณฑ์ยางและพลาสติก	0.0391	0.0857	0.1642	0.2681	0.2943	Manufacture of rubber and plastic products
23	การผลิตผลิตภัณฑ์อื่นๆ ที่ได้จากแร่โลหะ	0.0582	0.0926	0.11	**	**	Manufacture of other non-metallic mineral products
24	การผลิตโลหะขั้นมูลฐาน	*	*	*	*	*	Manufacture of basic metals
25	การผลิตผลิตภัณฑ์โลหะประดิษฐ์ (ยกเว้นเครื่องจักรและอุปกรณ์) (excepts machinery and equipment)	0.0896	0.1631	0.1773	0.087	0.0801	Manufacture of fabricated metal products (excepts machinery and equipment)

ตาราง 1 ค่า c.v. ของจำนวนคนทำงาน ลูกจ้าง ค่าตอบแทนแรงงาน รายได้จากการทำงาน และค่าใช้จ่ายคนกลาง สำหรับขนาดของสถานประกอบการ 1 - 10 คน (ต่อ)
 TABLE 1 c.v. OF NUMBER OF PERSON ENGAGED, EMPLOYEES, REMUNERATION, INCOME AND INTERMEDIATE CONSUMPTION BY DIVISION OF INDUSTRY FOR ESTABLISHMENTS
 WITH 1 - 10 PERSONS ENGAGED (cont'd)

รหัส Code	ประเภทอุตสาหกรรม	จำนวน คนทำงาน Number of persons engaged		ลูกจ้าง Employees		มูลค่าผลผลิต Value of gross output	ค่าใช้จ่าย ขั้นกลาง Intermediate consumption	Category of industry
		จำนวน Number	ค่าตอบแทน แรงงาน Remuneration	จำนวน Number	ค่าตอบแทน แรงงาน Remuneration			
26	การผลิตผลิตภัณฑ์คอมพิวเตอร์ อิเล็กทรอนิกส์ และอุปกรณ์ที่ใช้นาฬิกาควอตซ์	*	*	*	*	*	*	Manufacture of computers, electronic and optical products
27	การผลิตอุปกรณ์ไฟฟ้า	*	*	-	-	*	*	Manufacture of electrical equipment
28	การผลิตเครื่องจักรและเครื่องมือ ซึ่งมีได้จัดประเภทไว้นั้นที่อื่น	0.1087	0.281	0.2832	0.1686	0.1676		Manufacture of machinery and equipment, n.e.c.
29	การผลิตยานยนต์ รถพ่วง และรถจักรยานยนต์	0.0991	0.1803	0.1846	0.2655	0.2852		Manufacture of motor vehicles, trailers and semi-trailers
30	การผลิตอุปกรณ์ขนส่งอื่นๆ	0.1751	**	**	0.2317	0.2246		Manufacture of other transport equipment
31	การผลิตเฟอร์นิเจอร์	0.1246	**	**	**	**		Manufacture of furniture
32	การผลิตผลิตภัณฑ์อื่นๆ	0.0864	0.1901	0.1902	0.1347	0.1421		Other manufacturing
33	การซ่อมและการติดตั้งเครื่องจักรและอุปกรณ์	*	-	-	*	*		Repair and installation of machinery and equipment
37	การจัดการน้ำเสีย							Sewerage
38	การเก็บรวบรวมของเสีย การบำบัด และการกำจัดของเสีย	0.2055	0.2474	0.2168	0.0189	0.039		Waste collection, treatment and disposal activities; materials recovery
39	กิจกรรมการบำบัดและบริหารจัดการของเสียอื่นๆ	*	*	*	*	*		Remediation activities and other waste management
58	การจัดพิมพ์จำหน่ายหรือเผยแพร่							Publishing activities

หมายเหตุ : (1) * หมายถึง ไม่สามารถประมาณค่าได้

(2) ** หมายถึง ค่า c.v. มีค่าสูง

ที่มา : สำนักสถิติและอุตสาหกรรม พ.ศ. 2555 : อุตสาหกรรมผลิต จังหวัดสุราษฎร์ธานี สำนักงานสถิติแห่งชาติ กระทรวงเทคโนโลยีสารสนเทศและการสื่อสาร

Note : (1) * means this value cannot be estimated.

(2) ** means this value is not acceptable

Source : The 2012 Business and Industrial Census : Manufacturing Industry, Surat thani Province, National Statistical Office, Ministry of Information and Communication Technology.

ภาคผนวก ข คำนิยาม

แนวคิดและคำนิยาม

1. สถานประกอบการอุตสาหกรรมการผลิต

หมายถึง สถานประกอบการที่ดำเนินกิจการเกี่ยวกับการผลิต ซึ่งหมายถึงการเปลี่ยนรูปวัตถุดิบให้เป็นผลิตภัณฑ์ชนิดใหม่ด้วยเครื่องจักรหรือเคมีภัณฑ์ โดยไม่คำนึงถึงว่างานนั้นทำด้วยเครื่องจักรหรือด้วยมือหรือทำในโรงงาน โรงซ่อม หรือเคหะสถาน หรือผลิตภัณฑ์นั้นขายส่งหรือขายปลีกก็ตาม การประกอบชิ้นส่วนของผลิตภัณฑ์นั้นว่าเป็นการผลิตด้วย

2. การจำแนกประเภทอุตสาหกรรมการผลิต

ในการจัดทำสำมะโนธุรกิจและอุตสาหกรรม พ.ศ. 2555 ได้จำแนกประเภทอุตสาหกรรมการผลิตตามกิจกรรมทางเศรษฐกิจทุกประเภท ตามการจัดประเภทมาตรฐานอุตสาหกรรมประเทศไทย ปี 2552 (Thailand Standard Industrial Classification : TSIC-2009) ซึ่งอุตสาหกรรมผลิตจัดอยู่ในประเภท D E และ J เฉพาะหมวดย่อย 58

การจัดจำแนกโครงสร้างประเภทอุตสาหกรรมการผลิต เป็นดังนี้

หมวดย่อยอุตสาหกรรม ได้แก่ กลุ่มอุตสาหกรรม ซึ่งแบ่งเป็นกลุ่มย่อยจากหมวดใหญ่ และใช้แทนด้วยเลขรหัส 2 ตัวแรก ตั้งแต่รหัส 10 – 33 37 – 39 และ 58 รวม 28 หมวดย่อย

หมู่ใหญ่อุตสาหกรรม ได้แก่ กลุ่มอุตสาหกรรม ซึ่งแบ่งเป็นกลุ่มย่อยจากหมวดย่อยอุตสาหกรรม และใช้แทนด้วยเลขรหัส 3 ตัวแรก ตั้งแต่รหัส 101 – 332 370 - 390 และ 581 - 582 รวม 78 หมู่ใหญ่

หมู่ย่อยอุตสาหกรรม ได้แก่ กลุ่มอุตสาหกรรม ซึ่งแบ่งเป็นกลุ่มย่อยจากหมู่ใหญ่อุตสาหกรรม และใช้แทนด้วยเลขรหัส 4 ตัวแรก ตั้งแต่รหัส 1011 – 3320 3700 - 3900 และ 5811 - 5820 รวม 164 หมู่ย่อย

กิจกรรมอุตสาหกรรม ได้แก่ กลุ่มอุตสาหกรรมที่ย่อยที่สุด และใช้แทนด้วยเลขรหัส 5 ตัวแรก ตั้งแต่รหัส 10111 – 33200 37000 - 39000 และ 58111 – 58203 รวม 409 กิจกรรม

3. รูปแบบการจัดตั้งตามกฎหมาย

3.1 ส่วนบุคคล ห้างหุ้นส่วนสามัญที่ไม่เป็นนิติบุคคล

หมายถึง สถานประกอบการที่มีเจ้าของเป็นบุคคลธรรมดา คนเดียวหรือหลายคนรวมกัน และให้หมายรวมถึงห้างหุ้นส่วนสามัญที่ไม่จดทะเบียนเป็นนิติบุคคลด้วย

3.2 ห้างหุ้นส่วนสามัญนิติบุคคล ห้างหุ้นส่วนจำกัด

หมายถึง สถานประกอบการที่จัดตั้งขึ้น โดยมีบุคคลตั้งแต่ 2 คนขึ้นไปรวมทุนกันเพื่อประกอบการผลิตและมีความรับผิดชอบร่วมกัน โดยการจดทะเบียนตามกฎหมาย

3.3 บริษัทจำกัด บริษัทจำกัด (มหาชน)

บริษัทจำกัด หมายถึง สถานประกอบการที่จัดตั้งขึ้นโดยผู้ริเริ่มคณะหนึ่ง และได้จดทะเบียนถูกต้องตามกฎหมาย โดยมีผู้ริเริ่มดำเนินการอย่างน้อย 7 คนขึ้นไป

บริษัทจำกัด (มหาชน) หมายถึง สถานประกอบการที่จัดตั้งขึ้นโดยการจดทะเบียนจัดตั้งบริษัท การควบบริษัท หรือการแปรสภาพบริษัท และวัตถุประสงค์ที่จะขายหุ้นต่อประชาชน โดยมีผู้ริเริ่มดำเนินการตั้งแต่ 15 คนขึ้นไป

3.4 ส่วนราชการ รัฐวิสาหกิจ

หมายถึง สถานประกอบการที่รัฐบาลเป็นเจ้าของหรือมีทุนอยู่ด้วยไม่น้อยกว่าร้อยละ 50 ของทุนทั้งหมด ในที่นี้หมายรวมถึงสถานประกอบการที่ดำเนินการโดยรัฐบาลด้วย ได้แก่ เรือรบ โรงพยาบาล เป็นต้น

3.5 สหกรณ์

หมายถึง สถานประกอบการที่จัดตั้งขึ้นในรูปของสหกรณ์ โดยจดทะเบียนถูกต้องตามกฎหมายว่าด้วยสหกรณ์ โดยมีผู้ก่อตั้งไม่น้อยกว่า 10 คน

3.6 รูปแบบอื่น ๆ

หมายถึง สถานประกอบการที่จัดตั้งในรูปแบบอื่น ๆ นอกเหนือจากที่กล่าวแล้วข้างต้น เช่น สมาคม สโมสร กลุ่มแม่บ้าน เป็นต้น

4. รูปแบบการจัดตั้งทางเศรษฐกิจ

4.1 สำนักงานแห่งเดียว

หมายถึง สถานประกอบการที่ไม่เป็นสาขาหรือหน่วยย่อยของสถานประกอบการอื่น และไม่มีสาขาหรือหน่วยงานย่อยอื่น

4.2 สำนักงานใหญ่

หมายถึง สถานประกอบการที่เป็นเจ้าของและควบคุมกิจการของสถานประกอบการอื่นที่เป็นสำนักงานสาขาหรือหน่วยงานย่อย

4.3 สำนักงานสาขา

หมายถึง สถานประกอบการที่เป็นสาขาหรือหน่วยงานย่อยของสถานประกอบการอื่นที่เป็นสำนักงานใหญ่

5. ทุนจดทะเบียน

ทุนจดทะเบียนหรือทุนรับอนุญาต หมายถึง ทุนดำเนินการซึ่งผู้ริเริ่มก่อการได้ระบุนำไปเมื่อจดทะเบียนจัดตั้งเป็นนิติบุคคล หรือทุนที่ได้รับอนุญาตเมื่อขอจัดตั้งเป็นนิติบุคคล ทุนนี้ไม่ได้แสดงถึงเงินที่ได้รับจากผู้ถือหุ้น แต่เป็นการแสดงถึงความประสงค์ของผู้ริเริ่มก่อการว่าจะมีทุนดำเนินการเป็นจำนวนเงินเท่าใด

6. อัตราการใช้กำลังการผลิต

หมายถึง สัดส่วนระหว่างปริมาณผลผลิตจริงกับกำลังการผลิตสูงสุด ที่สามารถผลิตได้ในช่วงเวลาหนึ่ง คำนวณโดยปริมาณการผลิตจริงหารด้วยกำลังการผลิต

7. คนทำงาน

หมายถึง คนที่ทำงานในสถานประกอบการทั้งที่ได้รับเงินเดือนและไม่ได้รับเงินเดือน ที่สถานประกอบการมีอยู่ตามปกติ รวมทั้งผู้ที่ปกติทำงานอยู่ในสถานประกอบการแห่งนี้ แต่ในวันดังกล่าวไม่ได้มาทำงาน เนื่องจากเจ็บป่วย ลาหยุดพักผ่อน โดยได้รับค่าจ้าง/เงินเดือน

คนทำงาน ประกอบด้วย

7.1 คนทำงานโดยไม่ได้รับค่าจ้าง เงินเดือน

หมายถึง เจ้าของกิจการหรือหุ้นส่วนที่ทำงานให้สถานประกอบการ โดยไม่ได้รับค่าจ้าง เงินเดือน และผู้ที่อาศัยอยู่ในครัวเรือนของเจ้าของกิจการ หรือหุ้นส่วน หรือบุคคลอื่น ที่ทำงานให้กับสถานประกอบการอย่างน้อยสัปดาห์ละ 20 ชั่วโมง โดยไม่ได้รับค่าจ้าง เงินเดือน เป็นประจำ

7.2 ลูกจ้างในกรรมวิธีการผลิต

หมายถึง ลูกจ้างทั้งหมดที่ทำงานเกี่ยวข้องโดยตรงกับการผลิตในขั้นตอนต่างๆ หรือกิจกรรมที่เกี่ยวข้องกับการผลิต โดยได้รับค่าจ้างเงินเดือน

ผู้ปฏิบัติงานมีฝีมือ หมายถึง ผู้ที่ทำงานด้านการผลิตซึ่งเคยได้รับการฝึกฝนอบรมมาก่อนอย่างน้อย 3 เดือน หรือผู้มีประสบการณ์ในการทำงาน 5 ปีขึ้นไปในงานเฉพาะที่ทำอยู่ เช่น ช่างนาถยานดูแลเครื่องจักร ผู้ผลิต หรือติดตั้งอุปกรณ์ ผู้เดินเครื่องจักร ผู้ประกอบชิ้นส่วนต่างๆ เป็นต้น

ผู้ปฏิบัติงานไม่มีฝีมือ หมายถึง ผู้ที่ทำงานด้านการผลิตที่ได้รับการฝึกงานก่อนปฏิบัติงานน้อยกว่า 2 สัปดาห์ เช่น พนักงานทำความสะอาดเครื่องจักร

7.3 ลูกจ้างอื่น ๆ

หมายถึง ลูกจ้างทั้งหมดนอกเหนือจากลูกจ้างในกรรมวิธีการผลิตรวมถึงผู้ปฏิบัติงาน นักบริหาร นักวิชาการ เสมียนพนักงาน เช่น ผู้จัดการ ผู้อำนวยการ และกรรมการบริหารที่ได้รับค่าจ้าง เงินเดือน ผู้ปฏิบัติงานในห้องทดลองและนักวิจัย พนักงานพิมพ์ดีด พนักงานบัญชี และพนักงานขาย เป็นต้น

ไม่รวมคนทำงาน ดังต่อไปนี้

(1) ผู้บริหารหรือผู้ถือหุ้นที่ได้รับเบี้ยประชุมเป็นครั้งคราว
(2) คนทำงานของสถานประกอบการอื่นที่มาปฏิบัติงานประจำที่สถานประกอบการแห่งนี้
(3) คนทำงานที่รับงานไปทำที่บ้านแล้วนำมาส่งโดยไม่ได้ลงทุนซื้อวัสดุ อุปกรณ์ (หรือถ้ามีการใช้เครื่องมือส่วนตัวเล็กน้อยได้ เช่น มีด เข็ม ด้าย)

(4) คนงานที่ทำงานเป็นระยะเวลานาน เช่น ลาไปราชการทหาร

(5) คนที่สถานประกอบการจ้างมาทำงานเฉพาะอย่างเป็นประจำ เช่น กรรมกรที่จ้างมาขนของ พนักงานเดินตลาดหรือตัวแทนขายที่ไม่มีเงินเดือนประจำ

(6) ลูกจ้างเช่าหรือแรงงานเช่า หมายถึง ลูกจ้างเฉพาะหรืออยู่ในกระบวนการผลิตที่ส่งตัวจากสำนักจัดหางานหรือองค์กรที่คล้ายคลึงกัน ให้แก่สถานประกอบการในอุตสาหกรรมการผลิต สำนักจัดหางานดังกล่าวไม่มีหน้าที่บังคับบัญชาลูกจ้างซึ่งอยู่ภายใต้การควบคุม (การสั่งการหรือการบังคับบัญชา) ของลูกจ้างของสำนักจัดหางาน ลูกจ้างเหล่านี้จะมีชื่อในบัญชีเงินเดือนของสำนักจัดหางาน ไม่ใช่ของสถานประกอบการ ข้อมูลเกี่ยวกับแรงงานเช่า จะเป็นประโยชน์สำหรับการวิเคราะห์ผลผลิตภาพแรงงานของหน่วยอุตสาหกรรมที่ทำการผลิต ซึ่งมีการป้อนแรงงานเช่าเป็นวัตถุดิบในการผลิตที่แท้จริง **แรงงานต่อไปนี้ไม่จัดอยู่ในหมวดแรงงานเช่า**

- เจ้าหน้าที่ชั่วคราวที่ได้รับจากบริการจัดหาเจ้าหน้าที่

- ผู้รับเหมา ผู้รับเหมาช่วงหรือผู้รับเหมาอิสระ

- บริการที่อยู่ใต้การบริหารจัดการ เช่น แม่บ้าน พนักงานรักษาความปลอดภัย

บริการปรับปรุงภูมิทัศน์

- บริการวิชาชีพหรือบริการด้านเทคนิคที่ซื้อมาจากกิจการอื่น เช่น บริการที่

ปรึกษาด้านซอฟต์แวร์ การจัดทำโปรแกรมคอมพิวเตอร์ บริการด้านวิศวกรรมหรือบริการด้านบัญชี

8. ค่าตอบแทนแรงงาน

8.1 ค่าจ้าง เงินเดือน

หมายถึง เงินที่นายจ้างหรือสถานประกอบการจ่ายให้ลูกจ้าง ในระหว่างเดือนมกราคม - เดือนธันวาคม 2554 (ก่อนหักภาษีเงินได้บุคคลธรรมดา เงินสมทบกองทุนประกันสังคมในส่วนของลูกจ้างต้องจ่ายค่าประกันชีวิต และรายจ่ายอื่นๆ ของลูกจ้าง) ตามข้อตกลงการจ้างแรงงาน โดยอาจจ่ายตามเงื่อนไขของระยะเวลา หรือจ่ายตามปริมาณงาน

8.2 ค่าล่วงเวลา โบนัส เงินรางวัลพิเศษ เงินเพิ่มค่าครองชีพ ค่านายหน้า

หมายถึง เงินนอกเหนือจากค่าจ้าง เงินเดือน ที่สถานประกอบการจ่ายให้แก่ลูกจ้างเป็นค่าตอบแทนในการทำงาน

8.3 สวัสดิการและผลประโยชน์ตอบแทนอื่น ๆ

หมายถึง ผลประโยชน์ตอบแทนแรงงานที่นายจ้างหรือสถานประกอบการจ่าย หรือบริการให้แก่ลูกจ้าง ได้แก่ ค่าตอบแทนแรงงานที่จ่ายเป็นสิ่งของหรือผลผลิต และสวัสดิการที่นายจ้างจัดหาหรือบริการลูกจ้าง เช่น อาหาร เครื่องดื่ม บ้านพักคนงาน ค่าเช่าบ้าน ค่าซ่อมแซมที่อยู่อาศัย ค่ารักษาพยาบาล บริการดูแลบุตร พาหนะรับส่งมาทำงาน บันเทิงหรือนันทนาการต่างๆ ที่จัดให้ลูกจ้าง เป็นต้น **ทั้งนี้ไม่รวมเสื้อผ้า เครื่องแบบที่ใช้เฉพาะในการปฏิบัติงาน (ค่าเสื้อผ้า เครื่องแบบ ที่ใช้เฉพาะในการปฏิบัติงาน ถือเป็นค่าใช้จ่ายอื่นๆ ของสถานประกอบการ)**

8.4 เงินที่สถานประกอบการจ่ายสมทบเข้ากองทุนเพื่อการประกันสังคม ฯลฯ

หมายถึง เงินที่สถานประกอบการจ่ายสมทบเข้ากองทุนเพื่อการประกันสังคมของทั้งรัฐบาลและเอกชน เพื่อมิให้ลูกจ้างได้รับความเดือดร้อนเมื่อต้องขาดรายได้ไปบางส่วนหรือทั้งหมด อันเนื่องมาจากการเจ็บป่วยหรือประสบอันตรายทั้งในและนอกเวลาทำงาน การคลอดบุตร ทูพพลภาพ การว่างงาน ชราภาพ และเสียชีวิต เงินดังกล่าว เช่น เงินสมทบกองทุนประกันสังคม กองทุนเงินทดแทน กองทุนสำรองเลี้ยงชีพ เป็นต้น

9. ค่าซื้อวัตถุดิบและวัสดุประกอบที่ใช้ในการผลิต

หมายถึง มูลค่าของวัตถุดิบและส่วนประกอบที่สถานประกอบการจัดซื้อ หรือได้รับมาจากสำนักงานใหญ่ ในระหว่างเดือนมกราคม - เดือนธันวาคม 2554 เพื่อใช้ในการผลิตโดยสถานประกอบการเอง หรือจ้างสถานประกอบการอื่นหรือผู้อื่นทำการผลิต มูลค่าดังกล่าวเป็นมูลค่าที่นำส่งถึงสถานประกอบการ ซึ่งรวมค่าภาษีขาเข้า ค่าขนส่ง ค่าประกันภัย ค่าบรรจุหีบห่อ เป็นต้น

10. ค่าเชื้อเพลิง

หมายถึง มูลค่าของเชื้อเพลิงทุกชนิดที่ซื้อมา เพื่อใช้เป็นเชื้อเพลิงสำหรับพลังงานและความร้อน **ไม่รวม** เชื้อเพลิงที่เป็นส่วนประกอบของผลิตภัณฑ์ หรือที่ใช้ในการผลิตกระแสไฟฟ้า หรือเชื้อเพลิงที่ได้จากผลพลอยได้ของกิจกรรมการผลิต เช่น ซีลี้อย เป็นต้น

11. ค่าไฟฟ้าที่ใช้ในการผลิต

คือ มูลค่าไฟฟ้าทั้งหมดที่สถานประกอบการซื้อระหว่างเดือนมกราคม – เดือนธันวาคม 2554 รวมทั้งค่าไฟฟ้าที่ได้รับจากหน่วยพลังงานของสถานประกอบการอื่นแต่อยู่ในเครือข่ายเดียวกัน โดยจะต้องประมาณมูลค่าเหมือนกับการซื้อขายโดยปกติ

12. ค่าใช้จ่ายในการบำรุงรักษาและซ่อมแซมเครื่องจักร เครื่องมือฯ

หมายถึง มูลค่าของค่าใช้จ่ายทั้งหมดที่ใช้ในการซ่อมแซมและบำรุงอาคาร และสินทรัพย์ถาวรอื่น เพื่อให้อยู่ในสภาพที่ดีใช้งานต่อไปได้ ทั้งนี้ให้รวมค่าใช้จ่ายในการบำรุงรักษา ซ่อมแซมที่จัดทำโดยสถานประกอบการที่อยู่ในเครือข่ายเดียวกันและให้ประมาณมูลค่าในการซ่อมแซมเหมือนกับการว่าจ้างสถานประกอบการอื่นหรือผู้อื่น

13. ค่าซื้อสินค้าที่ซื้อมาจำหน่ายในสภาพเดิม

หมายถึง มูลค่าในการซื้อสินค้าเพื่อนำมาจำหน่ายในสภาพเดิม โดยไม่มีการเปลี่ยนแปลงสภาพ

14. ค่าจ้างเหมาจ่ายให้สถานประกอบการอื่นผลิตสินค้าให้ โดยสถานประกอบการจัดหาวัสดุให้

หมายถึง จำนวนเงินที่จ่ายเป็นค่าจ้างให้กับสถานประกอบการอื่น เพื่อทำการผลิตสินค้า โดยวัตถุดิบและส่วนประกอบในการผลิตเป็นของสถานประกอบการผู้จ้าง

15. ค่าธรรมเนียมที่จ่ายสำหรับลูกจ้าง (แรงงานเช่า)

หมายถึง ค่าตอบแทนแรงงานของลูกจ้างเช่าที่สถานประกอบการผลิตจ่ายให้กับสำนักจัดหางาน

16. วัตถุดิบและสินค้าคงเหลือ

หมายถึง มูลค่าของวัตถุดิบและวัสดุประกอบที่ใช้ในการผลิตและสินค้าคงเหลือซึ่งสถานประกอบการเป็นเจ้าของหรือควบคุมดูแลอยู่ ณ วันที่ 1 มกราคม และ วันที่ 31 ธันวาคม 2554 วัตถุดิบและสินค้าคงเหลือเหล่านี้ อาจจะถูกเก็บไว้ที่สถานประกอบการ หรือที่หน่วยงานช่วยเสริม หรือที่โกดังสินค้า

มูลค่าคงเหลือต้นปี คือ มูลค่าของสินค้า วัตถุดิบ และวัสดุประกอบฯ ที่เหลือมาจากปีก่อนเมื่อ 1 มกราคม 2554

มูลค่าคงเหลือปลายปี คือ มูลค่าของสินค้า วัตถุดิบและวัสดุประกอบฯ ที่เหลืออยู่เมื่อ 31 ธันวาคม 2554

17. ส่วนเปลี่ยนแปลงมูลค่าสินค้า วัตถุดิบและวัสดุประกอบฯ คงเหลือ

หมายถึง ผลต่างระหว่างมูลค่าคงเหลือปลายปีและมูลค่าคงเหลือต้นปี (มูลค่าปลายปี – มูลค่าต้นปี)

18. ค่าใช้จ่ายในการบริหารและดำเนินการของสถานประกอบการ

หมายถึง ค่าใช้จ่ายในการดำเนินกิจการต่างๆ ของสถานประกอบการ เช่น ค่าเช่าที่ดิน ค่าเช่าอาคารและที่ดินค่าเสื่อมราคาสินทรัพย์ถาวรทุกประเภท ค่าน้ำประปา ค่าไฟฟ้า (ไม่รวมค่าไฟฟ้าที่ใช้ในการผลิต) ค่าไปรษณีย์ ค่าโทรเลข ค่าโทรศัพท์ ค่าทำบัญชี ค่าปรึกษา ค่าดอกเบี้ยจ่าย หนี้สูญ ค่าภาษี ค่าโฆษณา ค่านายหน้า และอื่นๆ เป็นต้น

19. มูลค่าขายผลผลิต

หมายถึง มูลค่าการจำหน่ายผลิตภัณฑ์ที่สถานประกอบการผลิตขึ้นเองและ/หรือที่สถานประกอบการอื่นผลิตให้ โดยสถานประกอบการเป็นผู้จ่ายค่าวัสดุ และวัสดุประกอบที่ใช้ในการผลิตในระหว่างเดือนมกราคม – เดือนธันวาคม 2554 ทั้งนี้ให้รวมมูลค่าผลผลิตที่สถานประกอบการผลิตเพื่อใช้เอง หรือให้คนทำงาน เป็นส่วนหนึ่งของค่าตอบแทนแรงงาน ผลผลิตที่จัดส่งให้สำนักงานใหญ่ สำนักงานสาขา หรือสำนักงานขายของโรงงาน และรายรับจากการขายผลพลอยได้และเศษวัสดุ

20. รายรับจากการขายสินค้าที่ซื้อมาจำหน่ายในสภาพเดิม

หมายถึง จำนวนเงินที่สถานประกอบการได้รับจากการขายสินค้าที่ซื้อมาจำหน่าย โดยไม่มีการเปลี่ยนแปลงสภาพ

21. รายรับจากการรับจ้างเหมาทำการผลิตสินค้าให้สถานประกอบการอื่น โดยสถานประกอบการเป็นผู้จัดหาวัสดุให้

หมายถึง จำนวนเงินที่ได้รับจากผู้จ้างในการรับจ้างเหมาทำการผลิตสินค้า โดยผู้จ้างจัดหาวัสดุให้ ถ้าเป็นการรับจ้างเหมาผลิตสินค้าให้สถานประกอบการในเครือเดียวกันให้คิดค่าบริการในการผลิตตามราคาตลาด หรือคิดจากค่าใช้จ่ายต่างๆ ที่เกิดขึ้นจริงในกระบวนการผลิต **โดยไม่รวมค่าวัสดุที่ผู้จ้างจัดหามาให้**

22. รายรับจากการให้บริการ บำรุงรักษา ซ่อมแซมและติดตั้งให้แก่สถานประกอบการอื่น

หมายถึง จำนวนเงินที่สถานประกอบการได้รับจากการให้บริการ บำรุงรักษาซ่อมแซมและติดตั้งเครื่องจักรหรือโรงงานให้กับสถานประกอบการอื่นหรือลูกค้า สำหรับค่าบริการในการให้บริการแก่สถานประกอบการอื่นในเครือเดียวกัน ให้คิดมูลค่าการบริการโดยรวมค่าแรงงาน ค่าดำเนินการ และค่าวัสดุที่ใช้ในการให้บริการ

23. รายรับอื่นๆ

หมายถึง มูลค่ารายรับอื่นๆ ของสถานประกอบการ เช่น รายรับจากการขายกากของเสีย หรือวัสดุเหลือใช้ของสถานประกอบการ และค่าขายกระแสไฟฟ้า เป็นต้น

24. มูลค่าตามบัญชีของสินทรัพย์ถาวร

หมายถึง มูลค่าสุทธิของสินทรัพย์ถาวรตามบัญชีเมื่อได้หักค่าเสื่อมราคา ค่าสึกหรอตามระยะเวลาการใช้งานถึงวันสิ้นปี สินทรัพย์ถาวร ได้แก่ ที่ดิน อาคาร เครื่องจักรและเครื่องมือ ยานพาหนะ เครื่องใช้สำนักงาน เป็นต้น มูลค่าสินทรัพย์ถาวรรวมถึงมูลค่าการต่อเติมดัดแปลง และปรับปรุงสินทรัพย์ถาวรในระหว่างเดือนมกราคม – เดือนธันวาคม 2554 เพื่อยืดอายุการใช้งาน หรือเพิ่มประสิทธิภาพการทำงาน

25. มูลค่าเพิ่ม

คำนวณโดย : มูลค่าเพิ่ม = มูลค่าผลผลิต - ค่าใช้จ่ายชั้นกลาง

มูลค่าผลผลิต หมายถึง รายรับของสถานประกอบการในรอบปี 2554 ซึ่งได้แก่

- 1) มูลค่าขายผลผลิต
- 2) รายรับจากการขายสินค้าที่ซื้อมาจำหน่ายในสภาพเดิม
- 3) รายรับจากการรับจ้างเหมาทำการผลิตสินค้าให้สถานประกอบการอื่น โดยสถานประกอบการจัดหาวัสดุให้
- 4) รายรับจากการให้บริการ บำรุงรักษา ซ่อมแซม และติดตั้งให้แก่สถานประกอบการอื่น
- 5) รายรับจากการให้เช่าอาคาร อาคารพร้อมที่ดิน ยานพาหนะ เครื่องจักรและเครื่องมือฯ และรายรับอื่นๆ
- 6) ส่วนเปลี่ยนแปลงมูลค่าสินค้าคงเหลือ

ค่าใช้จ่ายชั้นกลาง หมายถึง รายจ่ายที่ใช้ในการดำเนินการในขบวนการผลิตของสถานประกอบการในรอบปี 2554 ซึ่งได้แก่

- 1) ค่าซื้อวัตถุดิบและวัสดุประกอบที่ใช้ในการผลิต
- 2) ค่าใช้จ่ายในการผลิต (ค่าเชื้อเพลิงและค่าไฟฟ้าที่ใช้ในการผลิต ค่าติดตั้งซ่อมแซมและบำรุงรักษาสินค้าที่จำหน่ายให้ลูกค้า ค่าติดตั้งซ่อมแซมและบำรุงรักษาเครื่องจักร เครื่องมือฯ และค่าใช้จ่ายในการผลิตอื่นๆ)
- 3) ค่าซื้อสินค้าที่ซื้อมาจำหน่ายในสภาพเดิม
- 4) ค่าจ้างเหมาจ่ายให้สถานประกอบการอื่นผลิตสินค้าให้ โดยสถานประกอบการจัดหาวัสดุให้
- 5) ค่าธรรมเนียมที่จ่ายสำหรับลูกจ้างเช่า (แรงงานเช่า)
- 6) ค่าใช้จ่ายในการขายของสถานประกอบการ (ค่าโฆษณา ค่าขนส่งสินค้าที่ขาย ค่านายหน้า ค่าประกันภัย และค่าใช้จ่ายในการขายอื่นๆ)
- 7) ค่าใช้จ่ายในการบริหารและดำเนินงานของสถานประกอบการ (ค่าใช้จ่ายในการบริหารและดำเนินงานฯ หักด้วยค่าเช่าที่ดิน ค่าดอกเบี้ยจ่าย หนี้สูญ และขาดทุนจากการเปลี่ยนแปลงอัตราแลกเปลี่ยนฯ)
- 8) ดอกเบี้ยจ่าย หักด้วย ดอกเบี้ยรับ
- 9) ส่วนเปลี่ยนแปลงมูลค่าวัตถุดิบและวัสดุประกอบฯ คงเหลือ

คณะผู้จัดทำ CD - ROM

หน่วยงานเจ้าของเรื่อง

สำนักงานสถิติจังหวัดสุราษฎร์ธานี
โทร. 0 7727 2580

หน่วยงานผลิตและออกแบบ

กลุ่มบูรณาการข้อมูลสถิติ
สำนักสถิติพยากรณ์
โทร. 0 2141 7494

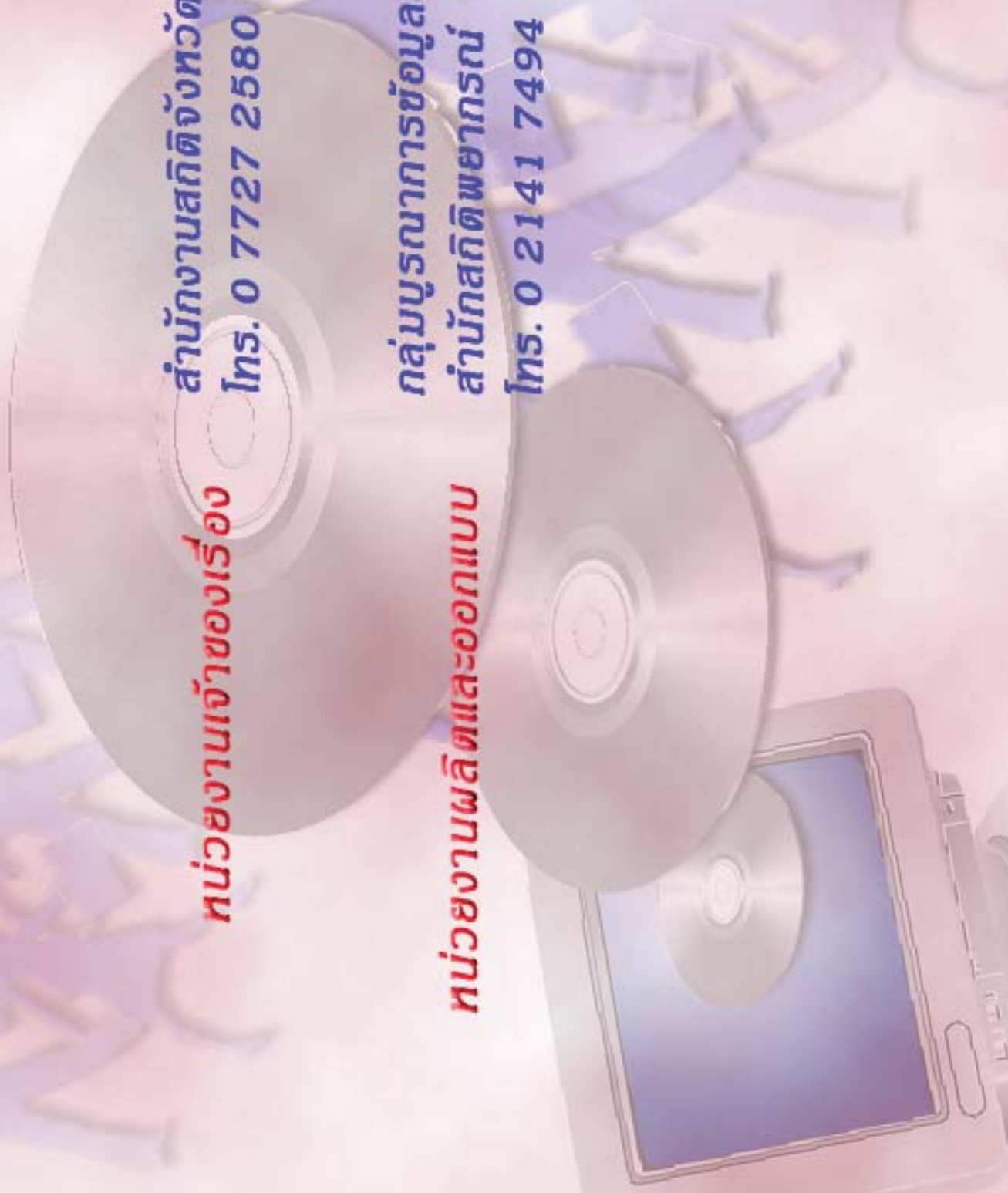

ตารางสถิติในรูปแบบ Format Excel

ตอนที่ 1 ข้อมูลการดำเนินงานกิจการของสถานประกอบการอุตสาหกรรมการผลิต
จำแนกตามขนาดของสถานประกอบการ

ตารางสถิติในรูปแบบ Format Excel

ตอนที่ 1	ข้อมูลการดำเนินงานกิจการของสถานประกอบการอุตสาหกรรมการผลิต จำแนกตามขนาดของสถานประกอบการ
ตาราง 1	สถิติมูลฐานอุตสาหกรรมการผลิตในปี 2554 จำแนกตามขนาดของสถานประกอบการ
ตาราง 2	มูลค่าผลผลิตของสถานประกอบการอุตสาหกรรมการผลิตในปี 2554 จำแนกตามขนาดของสถานประกอบการ
ตาราง 3	ค่าใช้จ่ายขั้นกลางของสถานประกอบการอุตสาหกรรมการผลิตในปี 2554 จำแนกตามขนาดของสถานประกอบการ
ตาราง 4	คนทำงานในสถานประกอบการอุตสาหกรรมการผลิตในปี 2554 จำแนกตามสถานภาพการทำงาน เพศ และขนาดของสถานประกอบการ
ตาราง 5	จำนวนสถานประกอบการอุตสาหกรรมการผลิต จำแนกตามจำนวนวันทำงานต่อ สัปดาห์ จำนวนชั่วโมงทำงานเฉลี่ยต่อวันของลูกจ้าง และขนาดของสถานประกอบการ
ตาราง 6	ค่าตอบแทนแรงงานในปี 2554 จำแนกตามขนาดของสถานประกอบการ
ตาราง 7	จำนวนและร้อยละของสถานประกอบการอุตสาหกรรมการผลิต จำแนกตามอัตรา การใช้กำลังการผลิตต่อปี 2554 และขนาดของสถานประกอบการ
ตาราง 8	มูลค่าวัตถุดิบและวัสดุประกอบฯ และสินค้าคงเหลือต้นปีและปลายปี 2554 จำแนกตามขนาดของสถานประกอบการ
ตาราง 9	ส่วนเปลี่ยนแปลงของมูลค่าวัตถุดิบและวัสดุประกอบฯ และสินค้าคงเหลือในปี 2554 จำแนกตามขนาดของสถานประกอบการ
ตาราง 10	ค่าใช้จ่ายทั้งสิ้นของสถานประกอบการอุตสาหกรรมการผลิตในปี 2554 จำแนกตามขนาดของสถานประกอบการ
ตาราง 11	รายรับทั้งสิ้นของสถานประกอบการอุตสาหกรรมการผลิตในปี 2554 จำแนกตามขนาดของสถานประกอบการ
ตาราง 12	มูลค่าตามบัญชีของสินทรัพย์ถาวรในปี 2554 จำแนกตามขนาดของสถาน ประกอบการ
ตาราง 13	มูลค่าสินทรัพย์ถาวรที่เปลี่ยนแปลงระหว่าง มกราคม - ธันวาคม 2554 จำแนกตามขนาดของสถานประกอบการ

ตอนที่ 2 ข้อมูลการดำเนินงานของสถานประกอบการอุตสาหกรรมการผลิต
จำแนกตามหมวดย่อยอุตสาหกรรม

ตารางสถิติในรูป Format Excel

ตอนที่ 2	ข้อมูลการดำเนินงานกิจการของสถานประกอบการอุตสาหกรรมการผลิต จำแนกตามหมวดย่อยอุตสาหกรรม
ตาราง 1	สถิติมูลฐานอุตสาหกรรมการผลิตในปี 2554 จำแนกตามหมวดย่อยอุตสาหกรรม
ตาราง 2	มูลค่าผลผลิตของสถานประกอบการอุตสาหกรรมการผลิตในปี 2544 จำแนกตามหมวดย่อยอุตสาหกรรม
ตาราง 3	ค่าใช้จ่ายขั้นกลางของสถานประกอบการอุตสาหกรรมการผลิตในปี 2554 จำแนกตามหมวดย่อยอุตสาหกรรม
ตาราง 4	คนทำงานในสถานประกอบการอุตสาหกรรมการผลิตในปี 2554 จำแนกตามสถานภาพการทำงาน เพศ และหมวดย่อยอุตสาหกรรม
ตาราง 5	จำนวนสถานประกอบการอุตสาหกรรมการผลิต จำแนกตามจำนวนวันทำงานต่อสัปดาห์ จำนวนชั่วโมงทำงานเฉลี่ยต่อวันของลูกจ้าง และหมวดย่อยอุตสาหกรรม
ตาราง 6	ค่าตอบแทนแรงงานในปี 2554 จำแนกตามหมวดย่อยอุตสาหกรรม
ตาราง 7	จำนวนและร้อยละของสถานประกอบการอุตสาหกรรมการผลิต จำแนกตามอัตราการใช้กำลังการผลิตต่อปี 2554 และหมวดย่อยอุตสาหกรรม
ตาราง 8	มูลค่าวัตถุดิบและวัสดุประกอบฯ และสินค้าคงเหลือต้นปีและปลายปี 2554 จำแนกตามหมวดย่อยอุตสาหกรรม
ตาราง 9	ส่วนเปลี่ยนแปลงของมูลค่าวัตถุดิบและวัสดุประกอบฯ และสินค้าคงเหลือในปี 2554 จำแนกตามหมวดย่อยอุตสาหกรรม
ตาราง 10	ค่าใช้จ่ายทั้งสิ้นของสถานประกอบการอุตสาหกรรมการผลิตในปี 2554 จำแนกตามหมวดย่อยอุตสาหกรรม
ตาราง 11	รายรับทั้งสิ้นของสถานประกอบการอุตสาหกรรมการผลิตในปี 2554 จำแนกตามหมวดย่อยอุตสาหกรรม
ตาราง 12	มูลค่าตามบัญชีของสินทรัพย์ถาวรในปี 2554 จำแนกตามหมวดย่อยอุตสาหกรรม
ตาราง 13	มูลค่าสินทรัพย์ถาวรที่เปลี่ยนแปลงระหว่าง มกราคม - ธันวาคม 2554 จำแนกตามหมวดย่อยอุตสาหกรรม