



สำมะโนธุรกิจและอุตสาหกรรม พ.ศ. 2555

: อุตสาหกรรมการผลิต

THE 2012 BUSINESS AND INDUSTRIAL CENSUS

: MANUFACTURING INDUSTRY

จังหวัดสตูล

SATUN PROVINCE



สำนักงานสถิติแห่งชาติ

กระทรวงเทคโนโลยีสารสนเทศและการสื่อสาร

NATIONAL STATISTICAL OFFICE

MINISTRY OF INFORMATION AND COMMUNICATION TECHNOLOGY

**คำนำ**

**บทสรุปสำหรับผู้บริหาร**

**สารบัญแผนภูมิ**

**สารบัญตาราง**

**บทที่ 1 บทนำ**

- ❖ ความเป็นมา
- ❖ วัตถุประสงค์
- ❖ ขอบข่ายและคุ้มครอง
- ❖ คาบเวลาอ้างอิง
- ❖ รายการข้อมูลที่เกี่ยวข้อง
- ❖ ประโยชน์ที่จะได้รับ

**บทที่ 2 สรุปข้อมูลที่สำคัญ**

- ❖ ข้อมูลทั่วไปของสถานประกอบการอุตสาหกรรมการผลิต
- ❖ ข้อมูลสถิติที่สำคัญ จำแนกตามขนาดของสถานประกอบการ และหมวดย่อยอุตสาหกรรม
- ❖ สรุปและข้อเสนอแนะของสถานประกอบการ

**สารบัญตารางสถิติ**

- ❖ ตอนที่ 1 ข้อมูลการดำเนินงานกิจการของสถานประกอบการอุตสาหกรรมการผลิต จำแนกตามขนาดของสถานประกอบการ
- ❖ ตอนที่ 2 ข้อมูลการดำเนินงานกิจการของสถานประกอบการอุตสาหกรรมการผลิต จำแนกตามหมวดย่อยอุตสาหกรรม

**ภาคผนวก**

- ❖ ภาคผนวก ก ระเบียบวิธี
- ❖ ภาคผนวก ข ดำเนินงาน

**คณะผู้จัดทำ CD-ROM**

**หน่วยงานที่เผยแพร่**

**ตารางสถิติในรูปแบบ Format Excel**

- ❖ ตอนที่ 1 ข้อมูลการดำเนินงานกิจการของสถานประกอบการอุตสาหกรรมการผลิต จำแนกตามขนาดของสถานประกอบการ
- ❖ ตอนที่ 2 ข้อมูลการดำเนินงานกิจการของสถานประกอบการอุตสาหกรรมการผลิต จำแนกตามหมวดย่อยอุตสาหกรรม

หน่วยงานที่เผยแพร่

สำนักสถิติพยากรณ์  
สำนักงานสถิติแห่งชาติ  
ศูนย์ราชการเฉลิมพระเกียรติ 80 พรรษา  
อาคารรัฐประศาสนภักดี ชั้น 2 ถนนแจ้งวัฒนะ  
เขตหลักสี่ กทม. 10210

โทร. 0 2141 7497

โทรสาร 0 2143 8132

หรือ

ไปรษณีย์อิเล็กทรอนิกส์ binfopub@nso.go.th

สำนักงานสถิติจังหวัดสตูล

จังหวัดสตูล

โทร. 0 7471 1161

โทรสาร 0 7471 1161

Distributed by

ไปรษณีย์อิเล็กทรอนิกส์ satun@nso.go.th

Statistical Forecasting Bureau,

National Statistical Office,

The Government Complex Commemoration His Majesty The King's 80<sup>th</sup>  
birthday Anniversary, Ratthaprasasanabhakti Building, 2<sup>nd</sup> Floor

Chaeng Watthana Rd., Laksi, Bangkok 10210, THAILAND

Tel. +66 (0) 2141 7497

Fax : +66 (0) 2143 8132

E-mail : binfopub@nso.go.th

<http://www.nso.go.th>

Or

Satun Provincial Statistical Office

Satun City Hall, Satun 91000, THAILAND

Tel. +66 (0) 7471 1161

Fax : +66 (0) 7471 1161

E-mail : satun@nso.go.th

ปีที่จัดพิมพ์

2557

Published

2014

## คำนำ

สถานการณ์ทางเศรษฐกิจในยุคโลกไร้พรมแดน มีผลทำให้โครงสร้างการดำเนินธุรกิจเปลี่ยนแปลงไป โดยเฉพาะอุตสาหกรรมการผลิตนับเป็นกิจกรรมทางเศรษฐกิจสาขาหนึ่งที่มีบทบาทอย่างมากต่อระบบเศรษฐกิจของประเทศไทย จึงเห็นได้ว่าโครงสร้างของระบบเศรษฐกิจของประเทศขึ้นอยู่กับอุตสาหกรรมค่อนข้างมาก ประกอบกับปัจจุบันมีอุตสาหกรรมการผลิตใหม่ๆ เกิดขึ้น รวมทั้งการประกอบอุตสาหกรรมขนาดเล็ก และอุตสาหกรรมในครัวเรือน ก็มีบทบาทสำคัญต่อการเจริญเติบโตทางเศรษฐกิจโดยรวมของประเทศเพิ่มขึ้น ดังนั้นข้อมูลสถิติและสารสนเทศโครงสร้างพื้นฐานเกี่ยวกับการประกอบอุตสาหกรรมการผลิต จึงมีความสำคัญและจำเป็นสำหรับภาครัฐและเอกชนใช้ในการกำหนดนโยบายและวางแผนพัฒนาด้านเศรษฐกิจและอุตสาหกรรมทั้งในระดับประเทศ และระดับจังหวัด เพื่อเพิ่มศักยภาพการแข่งขันในเวทีการค้าโลก

ในการจัดทำสำมะโนธุรกิจและอุตสาหกรรมครั้งนี้ ได้ดำเนินการเก็บรวบรวมข้อมูลเป็น 2 ขั้นตอนคือ ขั้นการเก็บรวบรวมข้อมูลพื้นฐานของสถานประกอบการทุกประเภท และขั้นการเก็บรวบรวมข้อมูลรายละเอียดของสถานประกอบการ เฉพาะสถานประกอบการที่ประกอบธุรกิจทางการค้าและธุรกิจทางการบริการ และอุตสาหกรรมการผลิต

รายงานฉบับนี้ เป็นรายงานผลจากการเก็บรวบรวมข้อมูลรายละเอียดเฉพาะอุตสาหกรรมการผลิตของสถานประกอบการที่ตั้งอยู่ในเขตเทศบาลและนอกเทศบาลของ**จังหวัดสตูล** ซึ่งดำเนินการเก็บรวบรวมข้อมูลในช่วงเดือนพฤษภาคม – สิงหาคม 2555 ข้อมูลที่นำเสนอเป็นผลการดำเนินการกิจการในรอบปี 2554 (1 มกราคม – 31 ธันวาคม 2554) โดยจำแนกข้อมูลตามการจัดประเภทมาตรฐานอุตสาหกรรมประเทศไทย ปี 2552 (Thailand Standard Industrial Classification: TSIC 2009) และขนาดของสถานประกอบการ (จำนวนคนทำงาน)

สำนักงานสถิติแห่งชาติ ใคร่ขอขอบคุณผู้ประกอบการและผู้เกี่ยวข้องทุกฝ่ายที่ได้ให้ความร่วมมือในการให้ข้อมูล ซึ่งข้อมูลที่ได้จะเป็นประโยชน์สำหรับผู้ใช้อข้อมูลทั้งภาครัฐบาลและภาคเอกชนต่อไป

กันยายน 2556

## บทสรุปสำหรับผู้บริหาร

ในปัจจุบันโครงสร้างอุตสาหกรรมการผลิตเปลี่ยนแปลงอย่างรวดเร็ว มีอุตสาหกรรมการผลิตใหม่ๆ เกิดขึ้น รวมทั้งการประกอบอุตสาหกรรมขนาดเล็ก และอุตสาหกรรมในครัวเรือน ก็มีบทบาทสำคัญต่อการเจริญเติบโต ทางเศรษฐกิจโดยรวมของประเทศเพิ่มขึ้น ดังนั้นข้อมูลสถิติและสารสนเทศโครงสร้างพื้นฐานเกี่ยวกับการประกอบอุตสาหกรรมดังกล่าว จึงมีความสำคัญและจำเป็นสำหรับภาครัฐ และเอกชนใช้ในการกำหนดนโยบายและวางแผนพัฒนาด้านเศรษฐกิจและอุตสาหกรรมทั้งในระดับประเทศ และระดับจังหวัด เพื่อเพิ่มศักยภาพการแข่งขันในเวทีการค้าโลก สำนักงานสถิติแห่งชาติและหน่วยงานหลักด้านเศรษฐกิจของประเทศ ได้แก่ สำนักงานเศรษฐกิจอุตสาหกรรม สำนักงานคณะกรรมการพัฒนาการเศรษฐกิจและสังคมแห่งชาติ ธนาคารแห่งประเทศไทย และกระทรวงพาณิชย์ เห็นควรให้มีการจัดทำสำมะโนอุตสาหกรรมทุก 5 ปี เพื่อให้ประเทศมีข้อมูลสถิติพื้นฐานที่สำคัญ ซึ่งทุกภาคส่วนสามารถใช้ประโยชน์ในการวางแผนพัฒนาประเทศร่วมกัน

สำนักงานสถิติแห่งชาติ ได้จัดทำสำมะโนธุรกิจทางการค้าและธุรกิจทางการบริการ มาแล้ว 3 ครั้ง ในปี 2509 2531 และ 2545 และจัดทำสำมะโนอุตสาหกรรม มาแล้ว 3 ครั้งเช่นกัน ในปี 2507 2540 และ 2550 สำหรับในปี 2555 ครบรอบ 10 ปี การทำสำมะโนธุรกิจทางการค้าและธุรกิจทางการบริการ และครบรอบ 5 ปี การทำสำมะโนอุตสาหกรรม สำนักงานสถิติแห่งชาติ จึงได้บูรณาการการจัดทำสำมะโนดังกล่าวไปพร้อมกันภายใต้ชื่อ “โครงการสำมะโนธุรกิจและอุตสาหกรรม พ.ศ. 2555”

สำหรับข้อมูลที่น่าเสนอในรายงานฉบับนี้เป็นผลการสำมะโนธุรกิจและอุตสาหกรรม พ.ศ. 2555 : อุตสาหกรรมการผลิต ซึ่งการเก็บรวบรวมข้อมูลรายละเอียดในปี 2554 ของสถานประกอบการอุตสาหกรรมการผลิตที่ตั้งอยู่ใน

จังหวัดสตูล และประกอบกิจกรรมทางเศรษฐกิจตามการจัดประเภทมาตรฐานอุตสาหกรรมประเทศไทย ปี 2552 (Thailand Standard Industrial Classification: TSIC-2009) โดยได้ดำเนินการเก็บรวบรวมข้อมูลในระหว่างเดือนพฤษภาคม – สิงหาคม พ.ศ. 2555 สรุปดังนี้

### 1. จำนวนสถานประกอบการ จำแนกตาม

#### หมวดย่อยอุตสาหกรรม

ผลจากสำมะโนฯ พบว่า สถานประกอบการอุตสาหกรรมการผลิตจังหวัดสตูล มีจำนวนทั้งสิ้น 1,351 แห่ง ในจำนวนนี้ ส่วนใหญ่หรือร้อยละ 37.2 ทำการผลิตผลิตภัณฑ์อาหาร รองลงมา อุตสาหกรรมการผลิตเสื้อผ้า เครื่องแต่งกาย ประมาณร้อยละ 22.4 การผลิตผลิตภัณฑ์โลหะประดิษฐ์ (ยกเว้นเครื่องจักรและอุปกรณ์) และการผลิตไม้และผลิตภัณฑ์จากไม้ และไม้ก๊อก (ยกเว้นเฟอร์นิเจอร์) การผลิตสิ่งของจากฟางและวัสดุถักสานอื่นๆ มีประมาณร้อยละ 10.1 และ 6.1 ตามลำดับ สำหรับอุตสาหกรรมการผลิตนอกเหนือจากที่กล่าวข้างต้น แต่ละหมวดมีสัดส่วนต่ำกว่า ร้อยละ 6.0 ของจำนวนสถานประกอบการอุตสาหกรรมการผลิตทั้งสิ้น

**แผนภูมิ ก ร้อยละของสถานประกอบการอุตสาหกรรมการผลิต  
จำแนกตามหมวดย่อยอุตสาหกรรม**

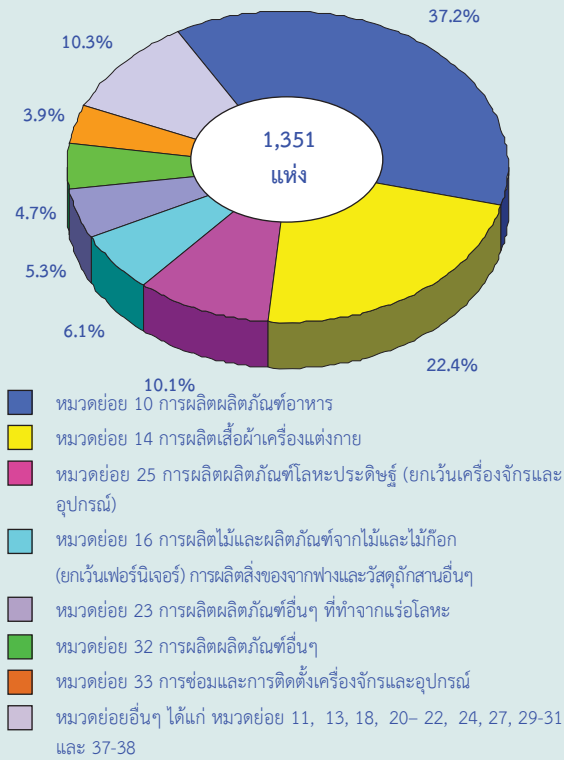

**2. ขนาดของสถานประกอบการ**

ขนาดของสถานประกอบการอุตสาหกรรมการผลิต เมื่อวัดด้วยจำนวนคนทำงาน พบว่า เป็นสถานประกอบการที่มีคนทำงาน 1 – 15 คน จำนวน 1,301 แห่ง หรือร้อยละ 96.3 ส่วนสถานประกอบการที่มีคนทำงาน 16 คนขึ้นไป มีจำนวน 50 แห่ง หรือร้อยละ 3.7

เมื่อพิจารณาสถานประกอบการที่มีคนทำงาน 16 คนขึ้นไป ในจำนวนนี้เป็นสถานประกอบการที่มีคนทำงาน 16 – 50 คน และ 51 – 200 คน มีประมาณ 35 แห่ง และ 12 แห่ง ตามลำดับ ส่วนสถานประกอบการที่มีคนทำงานมากกว่า 200 คน มีเพียง 3 แห่ง

**แผนภูมิ ข จำนวนสถานประกอบการอุตสาหกรรม  
การผลิต จำแนกตามขนาดของสถาน  
ประกอบการ**

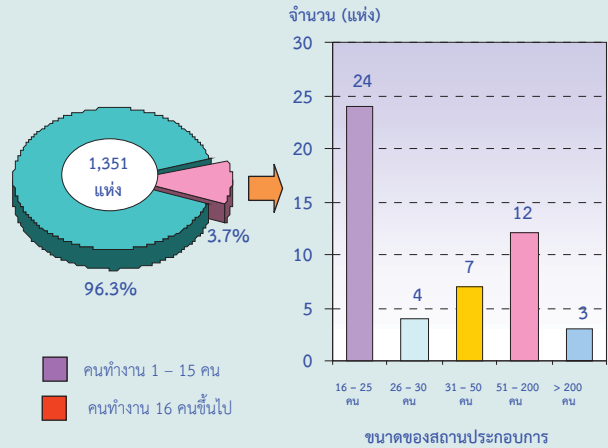

**3. รูปแบบการจัดตั้งตามกฎหมาย**

สถานประกอบการอุตสาหกรรมการผลิต ส่วนใหญ่ ร้อยละ 89.5 มีรูปแบบการจัดตั้งตามกฎหมายเป็นส่วนบุคคล ส่วนราชการ รัฐวิสาหกิจ สหกรณ์ และอื่นๆ ร้อยละ 7.3 สำหรับห้างหุ้นส่วนจำกัด ห้างหุ้นส่วนสามัญนิติบุคคล และบริษัทจำกัด บริษัทจำกัด (มหาชน) ร้อยละ 1.8 และ 1.4 ตามลำดับ

**แผนภูมิ ค ร้อยละของสถานประกอบการอุตสาหกรรม  
การผลิต จำแนกตามรูปแบบการจัดตั้งตาม  
กฎหมาย**

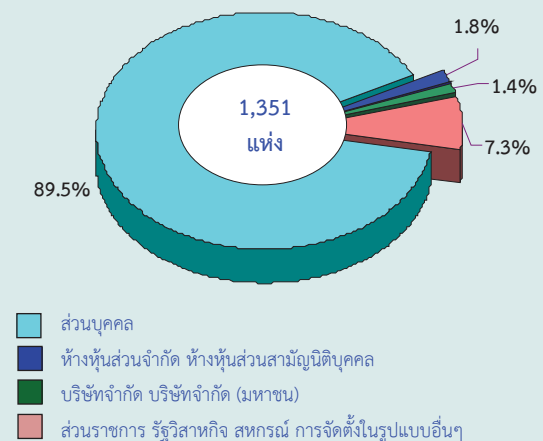

#### 4. รูปแบบการจัดตั้งทางเศรษฐกิจ

สถานประกอบการอุตสาหกรรมการผลิตในจังหวัดสตูล ส่วนใหญ่ ร้อยละ 99.0 เป็นสำนักงานแห่งเดียว ไม่มีสำนักงานใหญ่หรือสาขาอยู่ที่ใด ที่เหลือร้อยละ 0.8 มีรูปแบบการจัดตั้งเป็นสำนักงานสาขา และอีกร้อยละ 0.2 เป็นสำนักงานใหญ่

แผนภูมิ ง ร้อยละของสถานประกอบการอุตสาหกรรมการผลิต จำแนกตามรูปแบบการจัดตั้งทางเศรษฐกิจ

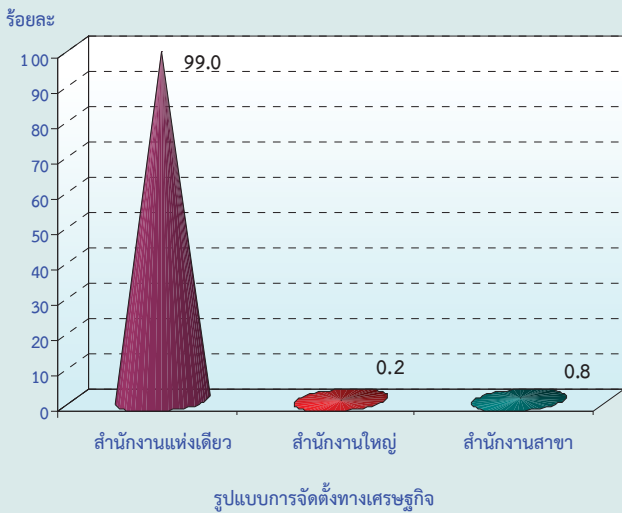

#### 5. ระยะเวลาในการดำเนินงาน

สถานประกอบการอุตสาหกรรมการผลิต ร้อยละ 31.9 ดำเนินกิจการระหว่าง 10 - 19 ปี ที่ดำเนินกิจการระหว่าง 5 - 9 ปี ร้อยละ 24.9 และน้อยกว่า 5 ปี ร้อยละ 20.7 สำหรับสถานประกอบการที่ดำเนินกิจการ 20 - 29 ปี และตั้งแต่ 30 ปี ขึ้นไป มีประมาณร้อยละ 14.5 และ 8.0 ตามลำดับ

แผนภูมิ จ ร้อยละของสถานประกอบการอุตสาหกรรมการผลิต จำแนกตามระยะเวลาในการดำเนินงาน

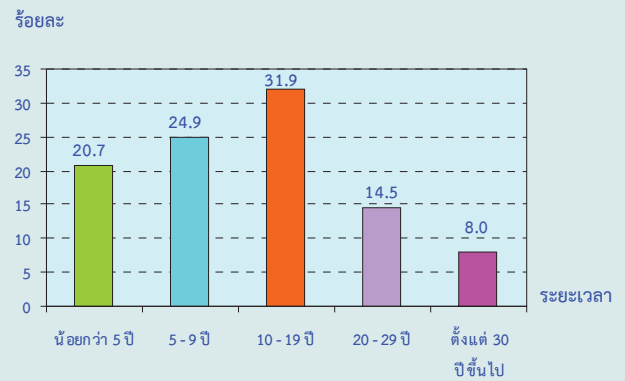

#### 6. ทุนจดทะเบียน

สถานประกอบการอุตสาหกรรมฯ ในจังหวัดสตูล ที่มีทุนจดทะเบียนมีจำนวน 36 แห่ง หรือร้อยละ 2.7 ของจำนวนสถานประกอบการทั้งสิ้น ในจำนวนนี้ ส่วนใหญ่ (ประมาณร้อยละ 61.6) มีทุนจดทะเบียนน้อยกว่า 10 ล้านบาท ที่มีทุนจดทะเบียน 10 - 99 ล้านบาท มีประมาณ ร้อยละ 32.9 สำหรับสถานประกอบการ ที่มีทุนจดทะเบียนตั้งแต่ 100 ล้านบาทขึ้นไป มีเพียงร้อยละ 5.5

แผนภูมิ ฉ ร้อยละของสถานประกอบการอุตสาหกรรมการผลิต จำแนกตามทุนจดทะเบียน

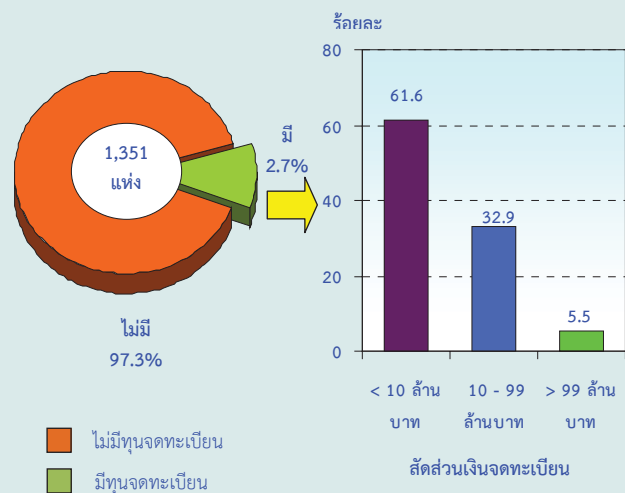

## 7. อัตราการใช้กำลังการผลิต

อัตราการใช้กำลังการผลิตต่อปี 2554 ของสถานประกอบการอุตสาหกรรมการผลิตพบว่า มีการใช้กำลังการผลิตโดยเฉลี่ยประมาณ 91.6% โดยร้อยละ 83.4 รายงานว่ามีการใช้กำลังการผลิตมากกว่าหรือเท่ากับ 80% ที่รายงานว่ามีกำลังการผลิต 50 – 79% มีร้อยละ 12.1 ในขณะที่สถานประกอบการร้อยละ 4.5 รายงานว่ามีการใช้กำลังการผลิตน้อยกว่า 50%

แผนภูมิ ช ร้อยละของสถานประกอบการอุตสาหกรรมการผลิต จำแนกตามอัตราการใช้กำลังการผลิต

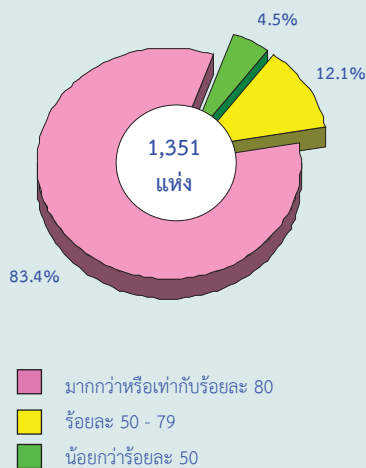

## แผนภูมิ ช จำนวนคนทำงานและลูกจ้างของ

สถานประกอบการอุตสาหกรรมการผลิต จำแนกตามหมวดย่อยอุตสาหกรรม

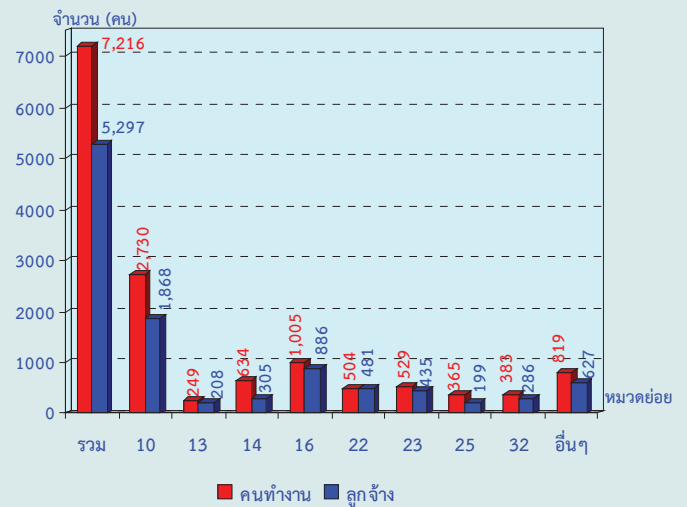

หมายเหตุ : คนทำงาน หมายถึง เจ้าของกิจการหรือหุ้นส่วนที่ทำงานโดยไม่ได้รับค่าจ้าง เงินเดือน และลูกจ้าง

### หมวดย่อยอุตสาหกรรม:

หมวดย่อย 10 การผลิตผลิตภัณฑ์อาหาร

หมวดย่อย 13 การผลิตสิ่งทอ

หมวดย่อย 14 การผลิตเสื้อผ้าเครื่องแต่งกาย

หมวดย่อย 16 การผลิตไม้และผลิตภัณฑ์จากไม้และไม้ก๊อก (ยกเว้นเฟอร์นิเจอร์) การผลิตสิ่งของจากฟางและวัสดุจากสานอื่นๆ

หมวดย่อย 22 การผลิตผลิตภัณฑ์จากยางและพลาสติก

หมวดย่อย 23 การผลิตผลิตภัณฑ์อื่นๆ ที่ทำจากแร่โลหะ

หมวดย่อย 25 การผลิตผลิตภัณฑ์โลหะประดิษฐ์ (ยกเว้นเครื่องจักรและอุปกรณ์)

หมวดย่อย 32 การผลิตผลิตภัณฑ์อื่นๆ

หมวดย่อยอื่นๆ ได้แก่ หมวดย่อย 11, 18, 20-21, 24, 27, 29-31, 33, 37 และ 38

## 8. จำนวนคนทำงานและลูกจ้าง

คนทำงาน ซึ่งหมายถึงเจ้าของกิจการหรือหุ้นส่วนที่ทำงานโดยไม่ได้รับค่าจ้างเงินเดือน และรวมลูกจ้างที่ทำงานในสถานประกอบการอุตสาหกรรมการผลิตในจังหวัดสตูล จำนวนทั้งสิ้นประมาณ 7,216 คน ในจำนวนนี้เป็นคนทำงานโดยไม่ได้รับค่าจ้าง/เงินเดือน จำนวน 1,920 คน หรือร้อยละ 26.6 มีการจ้างงานหรือลูกจ้างจำนวน 5,296 คน หรือร้อยละ 73.4 โดยเป็นลูกจ้างในกรรมวิธีการผลิต จำนวน 4,909 คน หรือร้อยละ 68.0 ในจำนวนนี้เป็นผู้ปฏิบัติงานมีฝีมือในกรรมวิธีการผลิต จำนวน 2,856 คน หรือร้อยละ 58.2 และผู้ปฏิบัติงานไม่มีฝีมือ จำนวน 2,053 คน หรือร้อยละ 41.8 ส่วนที่เป็นลูกจ้างอื่นๆ มีจำนวน 387 คน หรือร้อยละ 5.4

## 9. ค่าตอบแทนแรงงาน

ลูกจ้างที่ปฏิบัติงานในสถานประกอบการอุตสาหกรรมการผลิตในจังหวัดสตูล ได้รับค่าตอบแทนแรงงานรวมทั้งสิ้น 401.4 ล้านบาท หรือโดยเฉลี่ย 75,769.7 บาทต่อคนต่อปี โดยลูกจ้างที่ปฏิบัติงานในอุตสาหกรรมการผลิตผลิตภัณฑ์ยางและพลาสติก ได้รับค่าตอบแทนแรงงานเฉลี่ยต่อคนต่อปีสูงสุดคือ 106,090 บาท รองลงมาคือลูกจ้างที่ปฏิบัติงานในอุตสาหกรรมการผลิตผลิตภัณฑ์โลหะประดิษฐ์ (ยกเว้นเครื่องจักร และอุปกรณ์) และการผลิตผลิตภัณฑ์อาหาร ได้รับค่าตอบแทนเฉลี่ยต่อคนต่อปี 93,524 บาท และ 89,336 บาท ตามลำดับ สำหรับการ



ผลิตผลิตภัณฑ์อื่นๆ ได้รับค่าตอบแทนเฉลี่ยต่อคนต่อปีต่ำที่สุด คือ 14,858 บาท

**แผนภูมิ ฅ ค่าตอบแทนแรงงานของสถานประกอบการอุตสาหกรรมการผลิต จำแนกตามหมวดย่อยอุตสาหกรรม**

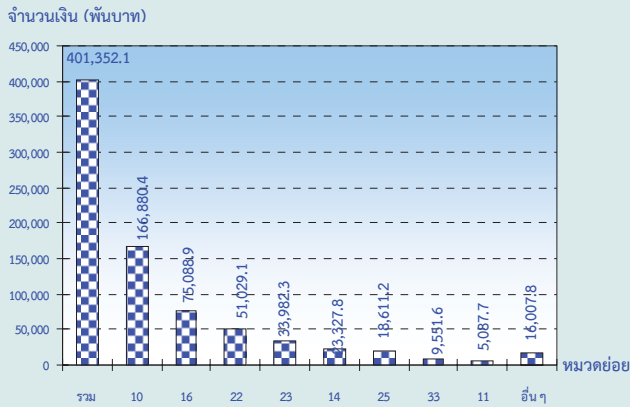

**หมวดย่อยอุตสาหกรรม:**

- หมวดย่อย 10 การผลิตผลิตภัณฑ์อาหาร
- หมวดย่อย 16 การผลิตไม้และผลิตภัณฑ์จากไม้และไม้ก๊อก (ยกเว้นเฟอร์นิเจอร์) การผลิตสิ่งของจากฟางและวัสดุอีกสานอื่นๆ
- หมวดย่อย 22 การผลิตผลิตภัณฑ์จากยางและพลาสติก
- หมวดย่อย 23 การผลิตผลิตภัณฑ์อื่นๆ ที่ทำจากแร่โลหะ
- หมวดย่อย 14 การผลิตเสื้อผ้าเครื่องแต่งกาย
- หมวดย่อย 25 การผลิตผลิตภัณฑ์โลหะประดิษฐ์ (ยกเว้นเครื่องจักรและอุปกรณ์)
- หมวดย่อย 33 การซ่อมและการติดตั้งเครื่องจักรและอุปกรณ์
- หมวดย่อย 11 การผลิตเครื่องมือ
- หมวดย่อยอื่นๆ ได้แก่ หมวดย่อย 13, 18, 20-21, และ 30-32

**10. มูลค่าการผลิต ค่าใช้จ่ายขั้นกลาง และมูลค่าเพิ่ม**

ในปี 2554 การประกอบอุตสาหกรรมการผลิตในจังหวัดสตูล มีมูลค่าการผลิต 7,391.8 ล้านบาท ค่าใช้จ่ายขั้นกลางประมาณ 5,869.6 ล้านบาท และมูลค่าเพิ่มรวมทั้งสิ้น 1,522.2 ล้านบาท โดยมีสัดส่วนของมูลค่าเพิ่มต่อมูลค่าการผลิตประมาณร้อยละ 20.6

สำหรับมูลค่าการผลิตเฉลี่ยต่อสถานประกอบการมีมูลค่าประมาณ 5.5 ล้านบาท และมูลค่าการผลิตเฉลี่ยต่อคนทำงาน มีประมาณ 1.0 ล้านบาท ในด้านมูลค่าเพิ่มเฉลี่ยต่อสถานประกอบการ มีประมาณ 1.1 ล้านบาท และมูลค่า

เฉลี่ยต่อคนทำงาน มีประมาณ 0.2 ล้านบาทตามลำดับ

หากพิจารณามูลค่าผลผลิตเฉลี่ยตามหมวดย่อยอุตสาหกรรม พบว่า อุตสาหกรรมการผลิตผลิตภัณฑ์จากยางและพลาสติก มีมูลค่าผลผลิตเฉลี่ยต่อสถานประกอบการ และต่อคนทำงานสูงสุด ประมาณ 161.5 และ 8.3 ล้านบาท ตามลำดับ

สำหรับมูลค่าเพิ่มเฉลี่ย มีลักษณะเช่นเดียวกับมูลค่าผลผลิตเฉลี่ย กล่าวคือ อุตสาหกรรมการผลิตผลิตภัณฑ์ยางและพลาสติก มีมูลค่าผลผลิตเฉลี่ยต่อสถานประกอบการ และต่อคนทำงานสูงสุด ประมาณ 33.1 และ 1.7 ล้านบาท ตามลำดับ

**แผนภูมิ ฅ มูลค่าเพิ่มของสถานประกอบการอุตสาหกรรมการผลิต จำแนกตามหมวดย่อยอุตสาหกรรม**

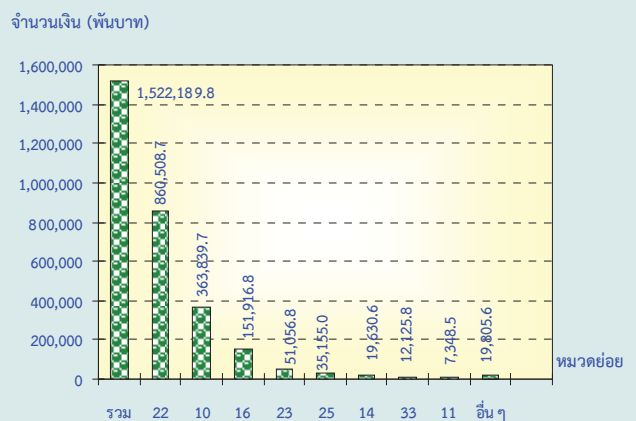

**มูลค่าเพิ่ม** คำนวณโดย มูลค่าผลผลิต หักด้วยค่าใช้จ่ายขั้นกลาง  
**มูลค่าผลผลิต** หมายถึง รายรับของสถานประกอบการในรอบปี 2554  
**ค่าใช้จ่ายขั้นกลาง** หมายถึง รายจ่ายที่ใช้ในการดำเนินการในขบวนการผลิตของสถานประกอบการในรอบปี 2554

**หมวดย่อยอุตสาหกรรม:**

- หมวดย่อย 22 การผลิตผลิตภัณฑ์จากยางและพลาสติก
- หมวดย่อย 10 การผลิตผลิตภัณฑ์อาหาร
- หมวดย่อย 16 การผลิตไม้และผลิตภัณฑ์จากไม้และไม้ก๊อก (ยกเว้นเฟอร์นิเจอร์) การผลิตสิ่งของจากฟางและวัสดุอีกสานอื่นๆ
- หมวดย่อย 23 การผลิตผลิตภัณฑ์อื่นๆ ที่ทำจากแร่โลหะ
- หมวดย่อย 25 การผลิตผลิตภัณฑ์โลหะประดิษฐ์ (ยกเว้นเครื่องจักรและอุปกรณ์)
- หมวดย่อย 14 การผลิตเสื้อผ้าเครื่องแต่งกาย
- หมวดย่อย 33 การซ่อมและการติดตั้งเครื่องจักรและอุปกรณ์
- หมวดย่อย 11 การผลิตเครื่องมือ
- หมวดย่อยอื่นๆ ได้แก่ หมวดย่อย 13, 18, 20, และ 30-32

## 11. สรุปและข้อเสนอแนะของสถานประกอบการ

ผลจากการสัมภาษณ์ผู้ประกอบการ พ.ศ. 2555 : ผู้ประกอบการการผลิตจังหวัดสตูล พบว่ามีจำนวนสถานประกอบการอุตสาหกรรมการผลิตทั้งสิ้นประมาณ 1,351 แห่ง ส่วนใหญ่หรือประมาณร้อยละ 96.3 เป็นสถานประกอบการที่มีขนาดคนทำงาน 1 - 15 คน และประกอบอุตสาหกรรมการผลิตเกี่ยวกับการผลิตผลิตภัณฑ์อาหาร สำหรับคนทำงานในสถานประกอบการอุตสาหกรรมการผลิตมีจำนวนทั้งสิ้นประมาณ 7,216 คน มีการจ้างงานหรือมีลูกจ้างทั้งสิ้นประมาณ 5,297 คน โดยได้รับค่าตอบแทนต่อคนต่อปีประมาณ 75,769.7 บาท ส่วนมูลค่าผลผลิตมีมูลค่าประมาณ 7,391.8 ล้านบาท ค่าใช้จ่ายขั้นกลางประมาณ 5,869.6 ล้านบาท และมูลค่าเพิ่มประมาณ 1,522.2 ล้านบาท เป็นต้น

### ● ความช่วยเหลือที่ต้องการจาก

#### หน่วยงานของรัฐ

ส่วนใหญ่หรือร้อยละ 19.5 รายงานว่าต้องการให้ภาครัฐช่วยเหลือเกี่ยวกับการจัดงานแสดงสินค้าให้แก่ผู้ประกอบการท้องถิ่น (OTOP) และ SMEs ร้อยละ 16.0 ต้องการให้ขยายตลาดรับซื้อผลผลิตส่งเสริมการส่งออก และเพิ่มสภาพคล่องทางการเงินร้อยละ 15.0

## สารบัญแผนภูมิ

- แผนภูมิ ก** ร้อยละของสถานประกอบการอุตสาหกรรมการผลิต จำแนกตามหมวดย่อยอุตสาหกรรม
- แผนภูมิ ข** จำนวนสถานประกอบการอุตสาหกรรมการผลิต จำแนกตามขนาดของสถานประกอบการ
- แผนภูมิ ค** ร้อยละของสถานประกอบการอุตสาหกรรมการผลิต จำแนกตามรูปแบบการจัดตั้งตามกฎหมาย
- แผนภูมิ ง** ร้อยละของสถานประกอบการอุตสาหกรรมการผลิต จำแนกตามรูปแบบการจัดตั้งทางเศรษฐกิจ
- แผนภูมิ จ** ร้อยละของสถานประกอบการอุตสาหกรรมการผลิต จำแนกตามระยะเวลาในการดำเนินงานกิจการ
- แผนภูมิ ฉ** ร้อยละของสถานประกอบการอุตสาหกรรมการผลิต จำแนกตามทุนจดทะเบียน
- แผนภูมิ ช** ร้อยละของสถานประกอบการอุตสาหกรรมการผลิต จำแนกตามอัตราการใช้กำลังการผลิต
- แผนภูมิ ซ** จำนวนคนทำงานและลูกจ้างของสถานประกอบการอุตสาหกรรมการผลิต จำแนกตามหมวดย่อยอุตสาหกรรม
- แผนภูมิ ฌ** ค่าตอบแทนแรงงานของสถานประกอบการอุตสาหกรรมการผลิต จำแนกตาม หมวดย่อยอุตสาหกรรม
- แผนภูมิ ฎ** มูลค่าเพิ่มของสถานประกอบการอุตสาหกรรมการผลิต จำแนกตาม หมวดย่อยอุตสาหกรรม
- แผนภูมิ ฏ** ร้อยละของสถานประกอบการอุตสาหกรรมการผลิต จำแนกตามความต้องการให้ภาครัฐช่วยเหลือ 5 อันดับแรก

## สารบัญตาราง

- ตาราง ก จำนวนและร้อยละของสถานประกอบการอุตสาหกรรมการผลิต จำแนกตามลักษณะของสถานประกอบการ
- ตาราง ข จำนวนและร้อยละของสถานประกอบการอุตสาหกรรมการผลิต จำแนกตามหมวดย่อยอุตสาหกรรม
- ตาราง ค จำนวนและร้อยละของคนทำงาน ลูกจ้าง และค่าตอบแทนแรงงาน จำแนกตามขนาดของสถานประกอบการ และหมวดย่อยอุตสาหกรรม
- ตาราง ง มูลค่าผลผลิต และมูลค่าเพิ่มของสถานประกอบการอุตสาหกรรมการผลิต จำแนกตามขนาดของสถานประกอบการ และหมวดย่อยอุตสาหกรรม
- ตาราง จ มูลค่าผลผลิต และมูลค่าเพิ่มเฉลี่ยต่อสถานประกอบการ และต่อคนทำงาน จำแนกตามขนาดของสถานประกอบการ และหมวดย่อยอุตสาหกรรม

# บทที่ 1

## บทนำ

### 1.1 ความเป็นมา

สำนักงานสถิติแห่งชาติ ได้จัดทำสำมะโนธุรกิจทางการค้าและธุรกิจทางการบริการและสำมะโนอุตสาหกรรมทุก 10 ปี ตามข้อเสนอแนะขององค์การสหประชาชาติ เพื่อให้ประเทศมีข้อมูลพื้นฐานที่สำคัญทางด้านธุรกิจทางการค้า ธุรกิจทางการบริการ และอุตสาหกรรมการผลิตอย่างต่อเนื่อง โดยสำมะโนธุรกิจทางการค้าและธุรกิจทางการบริการได้จัดทำมาแล้ว 3 ครั้งในปี 2509 2531 และ 2545 สำมะโนอุตสาหกรรมจัดทำมาแล้ว 3 ครั้ง เช่นกัน ในปี 2507 2540 และ 2550 สำหรับในปี 2555 จะครบรอบ 10 ปีการจัดทำสำมะโนธุรกิจทางการค้าและธุรกิจทางการบริการ

สืบเนื่องมาจากปัจจุบันโครงสร้างด้านเศรษฐกิจมีการเปลี่ยนแปลงรวดเร็วมากตามที่กล่าวมาแล้ว ทำให้หน่วยงานหลักด้านเศรษฐกิจของประเทศ คือ สำนักงานเศรษฐกิจอุตสาหกรรม กระทรวงอุตสาหกรรม สำนักงานคณะกรรมการพัฒนาการเศรษฐกิจและสังคมแห่งชาติ ธนาคารแห่งประเทศไทย และกระทรวงพาณิชย์ มีความจำเป็นต้องใช้ข้อมูลที่ทันสมัยเพื่อใช้ในการวิเคราะห์และติดตามสถานการณ์ด้านเศรษฐกิจของประเทศและภูมิภาค จึงขอให้สำนักงานสถิติแห่งชาติจัดทำข้อมูลสำมะโนอุตสาหกรรมจากเดิมทุก 10 ปี เป็นจัดทำทุก 5 ปี ประกอบกับปัจจุบันประเทศต่างๆ ส่วนใหญ่ได้มีการจัดทำสำมะโนด้านเศรษฐกิจทุก 5 ปี

ดังนั้น สำนักงานสถิติแห่งชาติ จึงได้วางแผนปรับการจัดทำสำมะโนอุตสาหกรรมเป็นประจำทุก 5 ปี โดยจะเริ่มดำเนินการในปี 2555 โดยบูรณาการดำเนินการไปพร้อมกับการสำมะโนธุรกิจทางการค้าและธุรกิจทางการบริการในปี 2555

สำหรับการเก็บรวบรวมข้อมูลแบ่งเป็น 2 ขั้นตอนคือ ขั้นการเก็บรวบรวมข้อมูลพื้นฐานของสถานประกอบการทุกประเภท และขั้นการเก็บรวบรวมข้อมูลรายละเอียดของสถานประกอบการเฉพาะสถานประกอบการที่ประกอบธุรกิจทางการค้าธุรกิจทางการบริการ และอุตสาหกรรมการผลิต

### 1.2 วัตถุประสงค์

1) เพื่อเก็บรวบรวมข้อมูลที่สำคัญทางด้านอุตสาหกรรมการผลิต เช่น จำนวนสถานประกอบการ ประเภทอุตสาหกรรม จำนวนคนทำงาน ลูกจ้าง ค่าตอบแทนแรงงาน มูลค่าซื้อวัตถุดิบ และวัสดุประกอบในการผลิตและค่าใช้จ่ายในการดำเนินงานของสถานประกอบการ มูลค่าขายผลผลิต และรายรับของสถานประกอบการ ผลิตภัณฑ์และวัตถุดิบคงเหลือรวมทั้งมูลค่าสินทรัพย์ถาวรของสถานประกอบการ เป็นต้น

2) เพื่อใช้ในการจัดทำบัญชีประชาชาติ และสร้างตารางปัจจัยการผลิตและผลผลิตของประเทศ

### 1.3 ขอบข่ายและคัมรวม

สถานประกอบการทั่วประเทศที่อยู่ในขอบข่ายสำมะโนธุรกิจและอุตสาหกรรม ได้แก่ สถานประกอบการที่ดำเนินกิจการเกี่ยวกับการผลิต ตามการจัดประเภทมาตรฐานอุตสาหกรรมประเทศไทย ปี 2552 (Thailand Standard Industrial Classification: TSIC-2009)

**คัมรวม**สถานประกอบการอุตสาหกรรมการผลิตทุกแห่งที่ตั้งอยู่ในเขตเทศบาล และนอกเขตเทศบาลของจังหวัดสตูล

#### 1.4 คาบเวลาอ้างอิง

ข้อมูลที่เกี่ยวข้องเป็นข้อมูลของสถานประกอบการที่ดำเนินกิจการในรอบ 12 เดือน (การดำเนินกิจการระหว่าง 1 มกราคม – 31 ธันวาคม 2554)

#### 1.5 รายการข้อมูลที่เกี่ยวข้อง

- 1) ข้อมูลทั่วไปของสถานประกอบการ ได้แก่ ชื่อ ที่ตั้ง และสถานที่ติดต่อของสถานประกอบการ รูปแบบการจัดตั้งตามกฎหมาย รูปแบบการจัดตั้งทางเศรษฐกิจ การมีต่างประเทศร่วมลงทุนหรือถือหุ้น
- 2) คนทำงานและค่าตอบแทนแรงงาน
- 3) ต้นทุนการผลิตและค่าใช้จ่ายของสถานประกอบการ
- 4) ผลผลิตและรายรับของสถานประกอบการ
- 5) สินทรัพย์ หนี้สิน และแหล่งเงินทุนของสถานประกอบการ
- 6) การวิจัยและพัฒนา ด้านวิทยาศาสตร์ เทคโนโลยีและนวัตกรรม
- 7) ผลกระทบจากอุทกภัยต่อสถานประกอบการในปี 2554
- 8) ความคิดเห็นและข้อเสนอแนะของสถานประกอบการ

#### 1.6 ประโยชน์ที่จะได้รับ

ข้อมูลที่ได้จะเป็นประโยชน์สำหรับผู้ใช้อข้อมูลทั้งในภาครัฐบาลและเอกชนที่สำคัญ ดังนี้

##### ภาครัฐ

- 1) ใช้ในการวางแผนและกำหนดนโยบายการพัฒนาเศรษฐกิจด้านอุตสาหกรรมผลิตทั้งในระดับประเทศและระดับท้องถิ่น เพื่อเสริมสร้างศักยภาพของอุตสาหกรรมให้สามารถแข่งขันได้ในเวทีการค้าโลก
- 2) ใช้ในการจัดทำดัชนีชี้วัดภาวะเศรษฐกิจและภาวะการดำเนินกิจการ เช่น ผลิตภัณท์มวลรวม ตารางปัจจัยการผลิตและ

ผลผลิตของประเทศ สัดส่วนแรงงานในภาคการผลิต เป็นต้น

- 3) ใช้ในการวิเคราะห์สถานการณ์และจัดทำแผนส่งเสริมวิสาหกิจขนาดกลางและขนาดย่อมของประเทศ
- 4) ใช้ประกอบการพิจารณากำหนดนโยบายออกกฎหมายและมาตรการต่างๆ เพื่อส่งเสริมและกำหนดทิศทางการประกอบอุตสาหกรรมการผลิตให้เป็นไปตามแนวนโยบายที่กำหนดไว้
- 5) เป็นข้อมูลพื้นฐานในการวางแผนจัดหาโครงสร้างพื้นฐาน (Infrastructure) เพื่อสนับสนุนอุตสาหกรรมการผลิตของประเทศ
- 6) ใช้ในการพัฒนาระบบข้อมูลเพื่อการวางแผนเตือนภัยทางเศรษฐกิจและสังคม
- 7) ใช้ประโยชน์ในทางสถิติเพื่อจัดทำกรอบตัวอย่าง สำหรับการเก็บรวบรวมข้อมูลจากสถานประกอบการของหน่วยสถิติต่างๆ

##### ภาคเอกชน

- 1) ผู้ประกอบการใช้ข้อมูลพื้นฐานและข้อมูลการดำเนินกิจการเป็นเครื่องมือสำหรับการวิเคราะห์สถานการณ์ด้านเศรษฐกิจ รวมทั้งการวางแผนตัดสินใจเกี่ยวกับการลงทุนขยายกิจการ/สาขา บริหารและควบคุมการดำเนินกิจการในด้านต่างๆ ให้มีประสิทธิภาพยิ่งขึ้น
- 2) ใช้ข้อมูลเป็นมาตรฐาน เพื่อเปรียบเทียบ (Benchmark) ผลการดำเนินกิจการของตนกับกิจการอื่นๆ ในอุตสาหกรรม ประเภทเดียวกัน หรือขนาดต่างๆ
- 3) สำหรับ นักวิชาการ นักวิจัย และสถาบันการศึกษา นำไปศึกษาวิเคราะห์ต่อยอดสร้างนวัตกรรม เพื่อสนับสนุน ส่งเสริม และพัฒนาอุตสาหกรรมการผลิตที่อยู่ในความสนใจ และเรื่องต่างๆ ที่เกี่ยวข้อง

## บทที่ 2

### สรุปข้อมูลที่สำคัญ

#### 2.1 ข้อมูลทั่วไปของสถานประกอบการ

##### อุตสาหกรรมการผลิต

##### 2.1.1 จำนวนสถานประกอบการ

จากผลสำมะโนธุรกิจและอุตสาหกรรม พ.ศ. 2555 พบว่า มีจำนวนสถานประกอบการอุตสาหกรรมการผลิต ที่ตั้งอยู่ในจังหวัดสตูลทั้งสิ้น 1,351 แห่ง อุตสาหกรรมสำคัญในจังหวัดนี้ คือการผลิตผลิตภัณฑ์อาหาร และการผลิตเสื้อผ้าเครื่องแต่งกาย โดยมีสถานประกอบการด้านนี้ ร้อยละ 37.2 และ 22.4 ตามลำดับ นอกจากนี้อุตสาหกรรมที่สำคัญในลำดับรองลงไป ได้แก่ การผลิตผลิตภัณฑ์โลหะประดิษฐ์ (ยกเว้นเครื่องจักรและอุปกรณ์) การผลิตไม้และผลิตภัณฑ์จากไม้และไม้ก๊อก (ยกเว้นเฟอร์นิเจอร์) การผลิตสิ่งของจากฟางและวัสดุถักสานอื่นๆ มีประมาณร้อยละ 10.1 และ 6.1 ตามลำดับ ส่วนการผลิตผลิตภัณฑ์อื่นๆ ที่ทำจากแร่โลหะ มีประมาณร้อยละ 5.3 สำหรับสถานประกอบการอุตสาหกรรมการผลิตหมวดย่อยอื่นๆ นอกเหนือจากที่กล่าวข้างต้น แต่ละหมวดมีสัดส่วนต่ำกว่าร้อยละ 5.0 ของจำนวนสถานประกอบการอุตสาหกรรมการผลิตทั้งสิ้น

##### 2.1.2 ขนาดของสถานประกอบการ

เมื่อพิจารณาขนาดของสถานประกอบการจากจำนวนคนทำงาน พบว่า ส่วนใหญ่สถานประกอบการมีขนาดเล็กมีคนทำงาน 1 – 15 คน มีประมาณ 1,301 แห่ง คิดเป็นร้อยละ 96.3 สถานประกอบการที่มีคนทำงานตั้งแต่ 16 คนขึ้นไป มีอยู่เพียงร้อยละ 3.7 หรือมีประมาณ 50 แห่ง ในจำนวนนี้เป็นสถานประกอบการที่มีคนทำงาน 16 – 25 คน มีประมาณ 24 แห่ง ที่มีคนทำงาน 51 – 200 คน 31 – 50 คน และ 26 – 30 คน มีประมาณ 12 แห่ง 7 แห่ง และ 4 แห่ง ตามลำดับ ส่วนสถานประกอบการที่มีคนทำงานมากกว่า 200 คน มีจำนวน 3 แห่ง

##### 2.1.3 รูปแบบการจัดตั้งตามกฎหมาย

สถานประกอบการส่วนใหญ่ มีรูปแบบการจัดตั้งเป็นส่วนบุคคล มีประมาณ 1,209 แห่ง คิดเป็นร้อยละ 89.5 ที่มีรูปแบบเป็นส่วนราชการ รัฐวิสาหกิจ สหกรณ์ และอื่นๆ มีประมาณ 99 แห่ง คิดเป็นร้อยละ 7.3 ห้างหุ้นส่วนจำกัด ห้างหุ้นส่วนสามัญนิติบุคคล มีประมาณ 24 แห่ง คิดเป็นร้อยละ 1.8 และบริษัทจำกัด บริษัทจำกัด (มหาชน) มีประมาณ 19 แห่ง คิดเป็นร้อยละ 1.4

##### 2.1.4 รูปแบบการจัดตั้งทางเศรษฐกิจ

สถานประกอบการอุตสาหกรรมการผลิต ในจังหวัดสตูล ส่วนใหญ่เป็นสำนักงานแห่งเดียว มีประมาณ 1,337 แห่ง คิดเป็นร้อยละ 99.0 สำนักงานสาขา จำนวน 11 แห่ง คิดเป็นร้อยละ 0.8 และสำนักงานใหญ่ มีประมาณ 3 แห่ง คิดเป็นร้อยละ 0.2

##### 2.1.5 ระยะเวลาในการดำเนินงาน

เมื่อพิจารณาระยะเวลาในการดำเนินงาน พบว่า สถานประกอบการส่วนใหญ่ ดำเนินกิจการระหว่าง 10 – 19 ปี มากที่สุด มีประมาณ 431 แห่ง คิดเป็นร้อยละ 31.9 ดำเนินกิจการมาแล้วระหว่าง 5 – 9 ปี มีประมาณ 336 แห่ง คิดเป็นร้อยละ 24.9 ดำเนินกิจการน้อยกว่า 5 ปี มีประมาณ 280 แห่ง คิดเป็นร้อยละ 20.7 ดำเนินกิจการมาแล้วระหว่าง 20 – 29 ปี มีประมาณ 196 แห่ง คิดเป็น ร้อยละ 14.5 ในขณะที่สถานประกอบการ ที่ดำเนินกิจการตั้งแต่ 30 ปีขึ้นไป มีประมาณ 108 แห่ง คิดเป็นร้อยละ 8.0

ตาราง ก จำนวนและร้อยละของสถานประกอบการอุตสาหกรรมการผลิต จำแนกตามลักษณะของสถานประกอบการ

ลักษณะของสถานประกอบการ	จำนวน	ร้อยละ
<b>รวม</b>	<b>1,351</b>	<b>100.0</b>
<b>ขนาดของสถานประกอบการ</b>		
1 – 15 คน	1,301	96.3
16 – 25 คน	24	1.8
26 – 30 คน	4	0.3
31 – 50 คน	7	0.5
51 – 200 คน	12	0.9
มากกว่า 200 คน	3	0.2
<b>รูปแบบการจัดตั้งตามกฎหมาย</b>		
ส่วนบุคคล	1,209	89.5
ห้างหุ้นส่วนจำกัด ห้างหุ้นส่วนสามัญนิติบุคคล	24	1.8
บริษัทจำกัด บริษัทจำกัด (มหาชน)	19	1.4
ส่วนราชการ รัฐวิสาหกิจ สหกรณ์ และอื่นๆ	99	7.3
<b>รูปแบบการจัดตั้งทางเศรษฐกิจ</b>		
สำนักงานแห่งเดียว	1,337	99.0
สำนักงานใหญ่	3	0.2
สำนักงานสาขา	11	0.8
<b>ระยะเวลาในการดำเนินกิจการ</b>		
น้อยกว่า 5 ปี	280	20.7
5 – 9 ปี	336	24.9
10 – 19 ปี	431	31.9
20 – 29 ปี	196	14.5
ตั้งแต่ 30 ปีขึ้นไป	108	8.0

### 2.1.6 หมวดย่อยอุตสาหกรรม

จากสถานประกอบการอุตสาหกรรมการผลิตทั้งสิ้น 1,351 แห่ง เมื่อพิจารณาจากหมวดอุตสาหกรรมการผลิต พบว่า สถานประกอบการที่พบมากที่สุดอยู่ในหมวดการผลิตผลิตภัณฑ์อาหาร จำนวน 502 แห่ง คิดเป็นร้อยละ 37.2 การผลิตเสื้อผ้าเครื่องแต่งกาย และการผลิตผลิตภัณฑ์โลหะประดิษฐ์ (ยกเว้นเครื่องจักรและอุปกรณ์) จำนวน 302 และ 136 แห่ง คิดเป็นร้อยละ 22.4 และ

10.1 ตามลำดับ ส่วนการอุตสาหกรรมการผลิตไม้และผลิตภัณฑ์จากไม้และไม้ก๊อก (ยกเว้นเฟอร์นิเจอร์) การผลิตสิ่งของจากฟางและวัสดุถักสานอื่นๆ การผลิตผลิตภัณฑ์อื่นๆ มีประมาณ 82 และ 64 แห่ง คิดเป็นร้อยละ 6.1 และ 4.7 ตามลำดับ ส่วนที่เหลือกระจายในหมวดอุตสาหกรรมต่างๆ (ตาราง ข)



ตาราง ข จำนวนและร้อยละของสถานประกอบการอุตสาหกรรมการผลิต จำแนกตามหมวดย่อยอุตสาหกรรม

หมวดย่อยอุตสาหกรรม	จำนวน	ร้อยละ
<b>รวม</b>	<b>1,351</b>	<b>100.0</b>
การผลิตผลิตภัณฑ์อาหาร	502	37.2
การผลิตเครื่องดื่ม	23	1.7
การผลิตสิ่งทอ	29	2.1
การผลิตเสื้อผ้าเครื่องแต่งกาย	302	22.4
การผลิตไม้และผลิตภัณฑ์จากไม้และไม้ก๊อก (ยกเว้นเฟอร์นิเจอร์) การผลิตสิ่งของจากฟางและวัสดุถักสานอื่นๆ	82	6.1
การพิมพ์และการผลิตซ้ำสื่อบันทึกข้อมูล	11	0.8
การผลิตเคมีภัณฑ์และผลิตภัณฑ์เคมี	6	0.4
การผลิตเภสัชภัณฑ์ เคมีภัณฑ์ที่ใช้รักษาโรค ผลิตภัณฑ์จากพืชและสัตว์ที่ใช้รักษาโรค	2	0.1
การผลิตผลิตภัณฑ์ยางและพลาสติก	26	1.9
การผลิตผลิตภัณฑ์อื่นๆ ที่ทำจากแร่โลหะ	71	5.3
การผลิตโลหะขั้นมูลฐาน	1	0.1
การผลิตผลิตภัณฑ์โลหะประดิษฐ์ (ยกเว้นเครื่องจักรและอุปกรณ์)	136	10.1
การผลิตอุปกรณ์ไฟฟ้า	1	0.1
การผลิตยานยนต์ รถพ่วง และรถกึ่งพ่วง	2	0.1
การผลิตอุปกรณ์ขนส่งอื่นๆ	16	1.2
การผลิตเฟอร์นิเจอร์	20	1.5
การผลิตผลิตภัณฑ์อื่นๆ	64	4.7
การซ่อมและการติดตั้งเครื่องจักรและอุปกรณ์	53	3.9
การจัดการน้ำเสีย	1	0.1
การเก็บรวบรวมของเสีย การบำบัด และการกำจัดของเสีย รวมถึงการนำของเสียกลับมาใช้ใหม่	3	0.2

**2.2 ข้อมูลสถิติที่สำคัญ จำแนกตามขนาดของสถานประกอบการ และหมวดย่อยอุตสาหกรรม**

**2.2.1 คนทำงานและค่าตอบแทนแรงงาน**

**1) จำนวนคนทำงาน**

คนทำงาน ในสถานประกอบการอุตสาหกรรมการผลิตที่ตั้งอยู่ในจังหวัดสตูลทั้งสิ้นประมาณ 7,216 คน ส่วนใหญ่ปฏิบัติงานในสถานประกอบการที่มีคนทำงานขนาด 1 – 15 คนมากที่สุด ประมาณ 3,579 คน คิดเป็นร้อยละ 49.6 ที่มีคนทำงานมากกว่า 200 คนขึ้นไป ประมาณ 1,610 คน หรือร้อยละ 22.3 ที่มีคนทำงาน 51 – 200 คน 16 – 25 คน และ 31 – 50 คน มีประมาณ 1,128 คน 507 คน และ 281 คน หรือร้อยละ 15.6 7.0 และ 3.9 ตามลำดับ

ส่วนสถานประกอบการที่มีคนทำงาน 26 – 30 คน มีประมาณ 111 คน หรือร้อยละ 1.5

เมื่อพิจารณาตามหมวดอุตสาหกรรมพบว่า ส่วนใหญ่ปฏิบัติงานในสถานประกอบการการผลิตผลิตภัณฑ์อาหาร ประมาณ 2,730 คน หรือคิดเป็นร้อยละ 37.8 การผลิตไม้และผลิตภัณฑ์จากไม้และ ไม้ก๊อก (ยกเว้นเฟอร์นิเจอร์) การผลิตสิ่งของจากฟางและวัสดุถักสานอื่นๆ และการผลิตเสื้อผ้า เครื่องแต่งกาย ประมาณ 1,005 และ 634 คน หรือร้อยละ 13.9 และ 8.8 ตามลำดับ สำหรับการผลิตผลิตภัณฑ์อื่นๆ ที่ทำจากแร่ และการผลิตผลิตภัณฑ์ยางและพลาสติก มีประมาณ 529 และ 504 คน หรือร้อยละ 7.3 และ 7.0

ตามลำดับ ในขณะที่สถาน-ประกอบการอุตสาหกรรม การผลิตในหมวดอื่นๆ นอกเหนือจากที่กล่าวข้างต้น แต่ละหมวดมีสัดส่วนของคนทำงาน ต่ำกว่าร้อยละ 5.5

## 2) จำนวนลูกจ้าง

ด้านการจ้างงาน พบว่า สถานประกอบการ อุตสาหกรรมการผลิตในจังหวัดสตูล มีจำนวนลูกจ้าง ทั้งสิ้นประมาณ 5,297 คน ส่วนใหญ่ปฏิบัติงานใน สถานประกอบการที่มีคนทำงาน 1 – 15 คน ประมาณ 1,695 คน หรือร้อยละ 32.0 ขนาด คนทำงานมากกว่า 200 คน ประมาณ 1,610 หรือ ร้อยละ 30.4 ที่มีคนทำงาน 51 – 200 คน 16 – 25 คน และ 31 – 50 คน มีประมาณ 1,126 คน 482 คน และ 276 คน หรือร้อยละ 21.3 9.1 และ 5.2 ตามลำดับ ส่วนสถาน-ประกอบการที่มีคนทำงาน 26 – 30 คน มีประมาณ 108 คน หรือร้อย ละ 2.0

เมื่อพิจารณาตามหมวดอุตสาหกรรม พบว่า ลูกจ้างที่ปฏิบัติงานในอุตสาหกรรมการผลิตผลิตภัณฑ์ อาหารมากที่สุด ประมาณ 1,868 คน หรือร้อยละ 41.6 การผลิตไม้และผลิตภัณฑ์จากไม้และไม้ก๊อก (ยกเว้นเฟอร์นิเจอร์) การผลิตสิ่งของจากฟาง และวัสดุถักสานอื่นๆ และการผลิตเสื้อผ้าเครื่องแต่ง กาย ประมาณ 886 คน หรือร้อยละ 18.7 สำหรับ

การผลิตผลิตภัณฑ์ยางและพลาสติก และการ ผลิตผลิตภัณฑ์อื่นๆ ที่ทำจากแร่ มีประมาณ 481 และ 435 คน หรือร้อยละ 12.7 และ 8.5 ตามลำดับ ในขณะที่สถานประกอบการ อุตสาหกรรมการผลิตในหมวดอื่นๆ นอกเหนือจากที่กล่าวข้างต้นแต่ละหมวด มีสัดส่วนของลูกจ้าง ต่ำกว่าร้อยละ 6.0

## 3) ค่าตอบแทนแรงงาน

ลูกจ้างที่ปฏิบัติงานในสถาน- ประกอบการอุตสาหกรรมการผลิตในจังหวัด สตูล ได้รับค่าตอบแทนแรงงานรวมทั้งสิ้น 401.4 ล้านบาท หรือโดยเฉลี่ย 75,769.7 บาท ต่อคน ต่อปี โดยลูกจ้างที่ปฏิบัติงานในอุตสาหกรรมการ ผลิตผลิตภัณฑ์ยางและพลาสติก ได้รับ ค่าตอบแทนแรงงานเฉลี่ยต่อคนต่อปีสูงสุดคือ 106,090 บาท รองลงมาคือลูกจ้างที่ปฏิบัติงาน ในอุตสาหกรรมการผลิตผลิตภัณฑ์โลหะ ประดิษฐ์ (ยกเว้นเครื่องจักร และอุปกรณ์) และ การผลิตผลิตภัณฑ์อาหาร ได้รับค่าตอบแทน เฉลี่ยต่อคนต่อปี 93,524 บาท และ 89,336 บาท ตามลำดับ สำหรับการผลิตผลิตภัณฑ์อื่นๆ ได้รับค่าตอบแทนเฉลี่ยต่อคนต่อปีต่ำที่สุด คือ 14,858 บาท

ตาราง ค จำนวนและร้อยละของคนทำงาน ลูกจ้าง และค่าตอบแทนแรงงาน จำแนกตามขนาดของสถานประกอบการ และหมวดย่อยอุตสาหกรรม

ขนาดของสถานประกอบการ/ หมวดย่อยอุตสาหกรรม	จำนวน สถานประ- กอบการ	คนทำงาน		ลูกจ้าง		ค่าตอบแทนแรงงาน	
		จำนวน	ร้อยละ	จำนวน	ร้อยละ	มูลค่า (พันบาท)	เฉลี่ยต่อคน ต่อปี (บาท)
<b>รวม</b>	<b>1,351</b>	<b>7,216</b>	<b>100.0</b>	<b>5,297</b>	<b>100.0</b>	<b>401,352.1</b>	<b>75,769.7</b>
<b>ขนาดของสถานประกอบการ</b>							
1 – 15 คน	1,301	3,579	49.6	1,695	32.0	109,147.9	64,394.0
16 – 25 คน	24	507	7.0	482	9.1	18,271.3	37,907.3
26 – 30 คน	4	111	1.5	108	2.0	4,240.4	39,263.0
31 – 50 คน	7	281	3.9	276	5.2	8,512.1	30,840.9
51 – 200 คน	12	1,128	15.6	1,126	21.3	54,977.9	48,825.8
มากกว่า 200 คน	3	1,610	22.3	1,610	30.4	D	D
<b>หมวดย่อยอุตสาหกรรม</b>							
การผลิตผลิตภัณฑ์อาหาร	502	2,730	37.8	1,868	41.6	166,880.4	89,366.4
การผลิตเครื่องมือ	23	109	1.5	75	1.3	5,087.7	67,835.6
การผลิตสิ่งทอ	29	249	3.5	208	0.9	3,665.8	17,624.1
การผลิตเสื้อผ้าเครื่องแต่งกาย	302	634	8.8	305	5.8	23,327.8	76,624.1
การผลิตไม้และผลิตภัณฑ์จากไม้และไม่กึ่งกึ่ง (ยกเว้นเฟอร์นิเจอร์)การผลิตสิ่งของจาก ฟางและวัสดุถักสานอื่นๆ	82	1,005	13.9	886	18.7	75,088.9	84,750.4
การพิมพ์และการผลิตซ้ำสื่อบันทึกข้อมูล	11	35	0.5	23	0.4	1,445.8	62,859.6
การผลิตเคมีภัณฑ์และผลิตภัณฑ์เคมี	6	96	1.3	88	0.8	3,236.4	36,777.3
การผลิตเภสัชภัณฑ์ เคมีภัณฑ์ที่ใช้รักษาโรค ผลิตภัณฑ์จากพืชและสัตว์ที่ใช้รักษาโรค	2	39	0.5	35	0.7	D	D
การผลิตผลิตภัณฑ์ยางและพลาสติก	26	504	7.0	481	12.7	51,029.1	106,089.5
การผลิตผลิตภัณฑ์อื่นๆ ที่ทำจากแร่โลหะ	71	529	7.3	435	8.5	33,982.3	78,120.2
การผลิตโลหะขั้นมูลฐาน	1	2	0.0	-	-	D	D
การผลิตผลิตภัณฑ์โลหะประดิษฐ์ (ยกเว้นเครื่องจักรและอุปกรณ์)	136	365	5.1	199	4.6	18,611.2	93,523.6
การผลิตอุปกรณ์ไฟฟ้า	1	10	0.1	8	0.2	D	D
การผลิตยานยนต์ รถพ่วง และรถกึ่งพ่วง	2	5	0.1	-	-	-	-
การผลิตอุปกรณ์ขนส่งอื่นๆ	16	28	0.4	7	0.1	223.7	31,952.9
การผลิตเฟอร์นิเจอร์	20	191	2.6	164	3.1	3,186.7	19,430.9
การผลิตผลิตภัณฑ์อื่นๆ	64	383	5.3	286	5.4	4,249.4	14,858.0
การซ่อมและการติดตั้งเครื่องจักรและ อุปกรณ์	53	216	3.0	148	2.8	9,551.6	64,537.7
การจัดการน้ำเสีย	1	4	0.1	2	0.0	D	D
การเก็บรวบรวมของเสีย การบำบัดและการ กำจัดของเสียรวมถึงการนำของเสีย กลับมาใช้ใหม่	3	84	1.2	77	1.5	D	D

หมายเหตุ : D หมายถึงตัวเลขที่ไม่เปิดเผย

ตาราง มูลค่าการผลิต และมูลค่าเพิ่มของสถานประกอบการอุตสาหกรรมการผลิต จำแนกตามขนาดของสถานประกอบการ และหมวดย่อยอุตสาหกรรม

ขนาดของสถานประกอบการ/ หมวดย่อยอุตสาหกรรม	มูลค่าการผลิต		มูลค่าเพิ่ม		มูลค่าเพิ่มต่อ มูลค่าการผลิต (ร้อยละ)
	มูลค่า (พันบาท)	ร้อยละ	มูลค่า (พันบาท)	ร้อยละ	
<b>รวม</b>	<b>7,391,756.4</b>	<b>100.0</b>	<b>1,522,189.8</b>	<b>100.0</b>	<b>20.6</b>
<b>ขนาดของสถานประกอบการ</b>					
1 - 15 คน	1,064,420.0	14.4	264,601.1	17.4	24.9
16 - 25 คน	467,939.5	6.3	78,270.0	5.1	16.7
26 - 30 คน	18,354.9	0.2	4,897.0	0.3	26.7
31 - 50 คน	79,842.7	1.1	12,625.0	0.8	15.8
51 - 200 คน	1,138,329.9	15.4	203,960.8	13.4	17.9
มากกว่า 200 คน	D	D	D	D	D
<b>หมวดย่อยอุตสาหกรรม</b>					
การผลิตผลิตภัณฑ์อาหาร	1,758,219.8	23.8	363,839.7	23.9	20.7
การผลิตเครื่องดื่มน้ำ	21,139.9	0.3	7,348.5	0.5	34.8
การผลิตสิ่งทอ	13,897.9	0.2	5,778.1	0.4	41.6
การผลิตเสื้อผ้าเครื่องแต่งกาย	49,325.5	0.7	19,630.6	1.3	39.8
การผลิตไม้และผลิตภัณฑ์จากไม้และไม้ก๊อก (ยกเว้น การผลิตสิ่งของจากฟางและวัสดุจากสานอื่นๆ)	906,202.1	12.3	151,916.8	10.0	16.8
การพิมพ์และการผลิตซ้ำสื่อบันทึกข้อมูล	8,838.8	0.1	2,154.8	0.1	24.4
การผลิตเคมีภัณฑ์และผลิตภัณฑ์เคมี	1,580.4	0.0	565.2	0.0	35.8
การผลิตเภสัชภัณฑ์ เคมีภัณฑ์ที่ใช้รักษาโรค และผลิตภัณฑ์จาก และสัตว์ที่ใช้รักษาโรค	D	D	D	D	D
การผลิตผลิตภัณฑ์ยางและพลาสติก	4,198,450.3	56.8	860,508.7	56.5	20.5
การผลิตผลิตภัณฑ์อื่นๆ ที่ทำจากแร่หรือโลหะ	241,380.7	3.3	51,056.8	3.4	21.2
การผลิตโลหะขั้นมูลฐาน	D	D	D	D	D
การผลิตผลิตภัณฑ์โลหะประดิษฐ์ (ยกเว้นเครื่องจักรและ การผลิตอุปกรณ์ไฟฟ้า)	112,368.3	1.5	35,155.0	2.3	31.3
การผลิตยานยนต์ รถพ่วง และรถกึ่งพ่วง	D	D	D	D	D
การผลิตอุปกรณ์ขนส่งอื่นๆ	2,458.0	0.0	1,136.5	0.1	46.2
การผลิตเฟอร์นิเจอร์	10,691.6	0.1	4,336.9	0.3	40.6
การผลิตผลิตภัณฑ์อื่นๆ	15,907.9	0.2	5,834.2	0.4	36.7
การซ่อมและการติดตั้งเครื่องจักรและอุปกรณ์	48,311.6	0.7	12,125.8	0.8	25.1
การจัดจำหน่าย	D	D	D	D	D
การเก็บรวบรวมของเสีย การบำบัด และการกำจัดของเสีย รวมถึงการนำของเสียกลับมาใช้ใหม่	D	D	D	D	D

หมายเหตุ : D หมายถึงตัวเลขที่ไม่เปิดเผย

## 2.2.2 มูลค่าผลผลิต

มูลค่าผลผลิตทั้งหมดของสถานประกอบการอุตสาหกรรมในจังหวัดสตูล มีมูลค่าประมาณ 7,391.8 ล้านบาท สถานประกอบการที่มีขนาดคน 51 – 200 คน มีมูลค่าการผลิตมากที่สุด ประมาณ 1,138.3 ล้านบาท หรือร้อยละ 15.4 ที่มีคนทำงาน 1 – 15 คน และ 16 – 25 คน มีประมาณ 1,064.4 และ 467.9 ล้านบาท หรือร้อยละ 14.4 และ 6.3 ตามลำดับ สำหรับสถานประกอบการที่มีคนทำงาน 31 – 50 คน และ 26 – 30 คน มีประมาณ 79.8 และ 18.4 ล้านบาท หรือ ร้อยละ 1.1 และ 0.2 ตามลำดับ

เมื่อพิจารณาตามหมวดอุตสาหกรรมพบว่า มูลค่าผลผลิตในสถานประกอบการอุตสาหกรรมการผลิตผลิตภัณฑ์ยางและพลาสติกมีมูลค่าผลผลิตสูงสุด ประมาณ 4,198.5 ล้านบาท หรือร้อยละ 56.8 ส่วนสถานประกอบการอุตสาหกรรมการผลิตผลิตภัณฑ์อาหาร และการผลิตไม้และผลิตภัณฑ์จากไม้และไม้ก๊อก (ยกเว้นเฟอร์นิเจอร์) การผลิตสิ่งของจากฟางและวัสดุถักสานอื่นๆ มีประมาณ 1,758.2 และ 906.2 ล้านบาท หรือร้อยละ 23.8 และ 12.3 ตามลำดับ สำหรับสถานประกอบการอุตสาหกรรมการผลิตผลิตภัณฑ์อื่นๆ ที่ทำจากแร่โลหะ และการผลิตผลิตภัณฑ์โลหะประดิษฐ์ (ยกเว้นเครื่องจักรและอุปกรณ์) มีประมาณ 241.4 และ 112.4 ล้านบาท หรือร้อยละ 3.3 และ 1.5 ตามลำดับ ในขณะที่สถานประกอบการอุตสาหกรรมผลิตในหมวดอื่นๆ นอกเหนือจากที่กล่าวข้างต้นแต่ละหมวดมีสัดส่วนของมูลค่าผลผลิต ต่ำกว่าร้อยละ 1.5

## 2.2.3 มูลค่าเพิ่ม

จากผลการสำมะโนในครั้งนี้ สถานประกอบการอุตสาหกรรมผลิตในจังหวัดสตูล มีมูลค่าเพิ่มทั้งสิ้นประมาณ 1,522.2 ล้านบาท สถานประกอบการที่มีคนทำงานขนาด 1 – 15 คน มีมูลค่าเพิ่มสูงสุดประมาณ 264.6 ล้านบาท หรือร้อยละ 17.4 ที่มีคนทำงาน 51 – 200 คน และ

16 – 25 คน มีประมาณ 204.0 และ 78.3 ล้านบาท หรือร้อยละ 13.4 และ 5.1 ตามลำดับ สำหรับสถานประกอบการที่มีคนทำงาน 31 – 50 คน และ 26 – 30 คน มีประมาณ 12.6 และ 4.9 ล้านบาท หรือร้อยละ 0.8 และ 0.3 ตามลำดับ

เมื่อพิจารณาตามหมวดอุตสาหกรรมพบว่า สถานประกอบการอุตสาหกรรมการผลิตผลิตภัณฑ์ยางและพลาสติก มีมูลค่าเพิ่มสูงสุดประมาณ 860.5 ล้านบาท ส่วนการผลิตผลิตภัณฑ์อาหาร และการผลิตไม้และผลิตภัณฑ์จากไม้และไม้ก๊อก (ยกเว้นการผลิตสิ่งของจากฟางและวัสดุถักสานอื่นๆ) ประมาณ 363.8 และ 151.9 ล้านบาท สำหรับการการผลิตผลิตภัณฑ์อื่นๆ ที่ทำจากแร่โลหะ และการผลิตผลิตภัณฑ์โลหะประดิษฐ์ (ยกเว้นเครื่องจักรและอุปกรณ์) ประมาณ 51.1 และ 35.2 ล้านบาท ตามลำดับ

## 2.2.4 มูลค่าผลผลิตเฉลี่ย

มูลค่าผลผลิตเฉลี่ยของสถานประกอบการพบว่า จังหวัดสตูลมีมูลค่าผลผลิตเฉลี่ยต่อสถานประกอบการ และต่อคนทำงาน ประมาณ 5.4 และ 1.0 ล้านบาท เมื่อพิจารณาตามขนาดของสถานประกอบการพบว่า สถานประกอบการที่มีคนทำงานขนาด 51 - 200 คน มูลค่าผลผลิตเฉลี่ยต่อสถานประกอบการ และต่อคนทำงาน ประมาณ 94.9 และ 1.0 ล้านบาท ตามลำดับ ที่มีคนทำงาน 16 – 25 คน ประมาณ 19.5 และ 0.9 ล้านบาท ตามลำดับ ที่มีคนทำงาน 31 – 50 คน ประมาณ 11.4 และ 0.3 ล้านบาท ตามลำดับ ที่มีคนทำงาน 26 – 30 คน ประมาณ 4.6 และ 0.2 ล้านบาท ตามลำดับ และที่มีคนทำงาน 1 - 15 คน ประมาณ 0.8 และ 0.3 ล้านบาท ตามลำดับ

เมื่อพิจารณาตามหมวดอุตสาหกรรมการผลิตพบว่าอุตสาหกรรมการผลิตผลิตภัณฑ์ยางและพลาสติก มีมูลค่าผลผลิตเฉลี่ยต่อสถานประกอบการ และต่อคนทำงานสูงสุด ประมาณ 161.5 และ 8.3 ล้านบาท ตามลำดับ การผลิตไม้และผลิตภัณฑ์จากไม้และไม้ก๊อก (ยกเว้น

เฟอร์นิเจอร์) การผลิตสิ่งของจากฟางและวัสดุฉักสานอื่นๆ ประมาณ 11.1 และ 0.9 ล้านบาท ตามลำดับ ส่วนอุตสาหกรรมการผลิตผลิตภัณฑ์อาหาร ประมาณ 3.5 และ 0.6 ล้านบาท ตามลำดับ

### 2.2.5 มูลค่าเพิ่มเฉลี่ย

มูลค่าเพิ่มเฉลี่ยของสถานประกอบการ พบว่า จังหวัดสตูลมีมูลค่าเพิ่มเฉลี่ยของสถานประกอบการ และต่อคนทำงาน ประมาณ 1.1 และ 0.2 ล้านบาท ตามลำดับ เมื่อพิจารณาตามขนาดของสถานประกอบการ พบว่า สถานประกอบการที่มีคนทำงานขนาด 51 – 200 คน มีมูลค่าเพิ่มเฉลี่ยต่อสถานประกอบการ และต่อคนทำงานสูงสุด ประมาณ 17.0 ล้านบาท และ 180,800 บาท ตามลำดับ ที่มีคนทำงาน 16 – 25 คน ประมาณ 3.2 ล้านบาท และ 154,400 บาท ตามลำดับ ที่มีคนทำงาน 31 – 50 คน ประมาณ 1.8 ล้านบาท และ 44,900 บาท ตามลำดับ ที่มี

คนทำงาน 26 – 30 คน ประมาณ 1.2 ล้านบาท และ 44,100 บาท ตามลำดับ และที่มีคนทำงาน 1 – 15 คน ประมาณ 203,400 และ 73,900 บาท ตามลำดับ

เมื่อพิจารณาตามหมวดอุตสาหกรรมการผลิต พบว่า อุตสาหกรรมการผลิตผลิตภัณฑ์ยางและพลาสติกมีมูลค่าเพิ่มเฉลี่ยต่อสถานประกอบการ และต่อคนทำงานสูงสุดประมาณ 33.1 และ 1.7 ล้านบาท ตามลำดับ อุตสาหกรรมการผลิตไม้และผลิตภัณฑ์จากไม้และไม้ก๊อก (ยกเว้นเฟอร์นิเจอร์) การผลิตสิ่งของจากฟางและวัสดุฉักสานอื่นๆ ประมาณ 1.9 ล้านบาท และ 156,200 บาท ตามลำดับ การผลิตผลิตภัณฑ์อาหาร ประมาณ 724,800 และ 133,300 บาท ตามลำดับ การผลิตผลิตภัณฑ์อื่นๆ ที่ทำจากแร่โลหะ ประมาณ 719,100 และ 96,500 บาท ตามลำดับ และอุตสาหกรรมการผลิตเครื่องตีมี ประมาณ 319,500 และ 67,400 บาท ตามลำดับ

ตาราง จ มูลค่าผลผลิต และมูลค่าเพิ่มเฉลี่ยต่อสถานประกอบการ และต่อคนทำงาน จำแนกตามขนาดของสถานประกอบการและหมวดย่อยอุตสาหกรรม

(หน่วย : พันบาท)

ขนาดของสถานประกอบการ/ หมวดย่อยอุตสาหกรรม	มูลค่าผลผลิตเฉลี่ย		มูลค่าเพิ่มเฉลี่ย	
	ต่อสถาน- ประกอบการ	ต่อคนทำงาน	ต่อสถาน- ประกอบการ	ต่อคนทำงาน
<b>รวม</b>	<b>5,471.3</b>	<b>1,024.4</b>	<b>1,126.7</b>	<b>210.9</b>
<b>ขนาดของสถานประกอบการ</b>				
1 – 15 คน	818.2	297.4	203.4	73.9
16 – 25 คน	19,497.5	923.0	3,261.3	154.4
26 – 30 คน	4,588.7	165.4	1,224.3	44.1
31 – 50 คน	11,406.1	284.1	1,803.6	44.9
51 – 200 คน	94,860.8	1,009.2	16,996.7	180.8
มากกว่า 200 คน	D	D	D	D
<b>หมวดย่อยอุตสาหกรรม</b>				
การผลิตผลิตภัณฑ์อาหาร	3,502.4	644.0	724.8	133.3
การผลิตเครื่องตี	919.1	193.9	319.5	67.4
การผลิตสิ่งทอ	479.2	55.8	199.2	23.2
การผลิตเสื้อผ้าเครื่องแต่งกาย	163.3	77.8	65.0	31.0
การผลิตไม้และผลิตภัณฑ์จากไม้และไม้ก๊อก (ยกเว้นเฟอร์นิเจอร์)	11,051.2	901.7	1,852.6	151.2
การผลิตสิ่งของจากฟางและวัสดุจากสานอื่นๆ				
การพิมพ์และการผลิตซ้ำสื่อบันทึกข้อมูล	803.5	252.5	195.9	61.6
การผลิตเคมีภัณฑ์และผลิตภัณฑ์เคมี	263.4	16.5	94.2	5.9
การผลิตเภสัชภัณฑ์ เคมีภัณฑ์ที่ใช้รักษาโรค และผลิตภัณฑ์จากพืชและสัตว์ที่ใช้รักษาโรค	D	D	D	D
การผลิตผลิตภัณฑ์ยางและพลาสติก	161,478.9	8,330.3	33,096.5	1,707.4
การผลิตผลิตภัณฑ์อื่นๆ ที่ทำจากแร่โลหะ	3,399.7	456.3	719.1	96.5
การผลิตโลหะขั้นมูลฐาน	D	D	D	D
การผลิตผลิตภัณฑ์โลหะประดิษฐ์ (ยกเว้นเครื่องจักรและอุปกรณ์)	826.2	307.9	258.5	96.3
การผลิตผลิตภัณฑ์คอมพิวเตอร์ อิเล็กทรอนิกส์ และอุปกรณ์ที่ใช้ในทางทัศนศาสตร์				
การผลิตอุปกรณ์ไฟฟ้า	D	D	D	D
การผลิตยานยนต์ รถพ่วง และรถกึ่งพ่วง	D	D	D	D
การผลิตอุปกรณ์ขนส่งอื่นๆ	153.6	87.8	71.0	40.6
การผลิตเฟอร์นิเจอร์	534.6	56.0	216.8	22.7
การผลิตผลิตภัณฑ์อื่นๆ	248.6	41.5	91.2	15.2
การซ่อมและการติดตั้งเครื่องจักรและอุปกรณ์	911.5	223.7	228.8	56.1
การจัดการน้ำเสีย	D	D	D	D
การเก็บรวบรวมของเสีย การบำบัด และการกำจัดของเสีย รวมถึงการนำของเสียกลับมาใช้ใหม่	D	D	D	D

### 2.3 สรุปและข้อเสนอแนะของสถานประกอบการ

ผลจากการสำมะโนอุตสาหกรรม พ.ศ. 2555: อุตสาหกรรมการผลิตจังหวัดสตูล พบว่า มีจำนวนสถานประกอบการอุตสาหกรรมการผลิตทั้งสิ้นประมาณ 1,351 แห่ง ส่วนใหญ่หรือประมาณร้อยละ 96.3 เป็นสถานประกอบการที่มีขนาดคนทำงาน 1 – 15 คน และประกอบอุตสาหกรรมการผลิตเกี่ยวกับการผลิตผลิตภัณฑ์อาหาร สำหรับคนทำงานในสถานประกอบการอุตสาหกรรมการผลิตมีจำนวน

ทั้งสิ้นประมาณ 7,216 คน มีการจ้างงานหรือมีลูกจ้างทั้งสิ้นประมาณ 5,297 คน โดยได้รับค่าตอบแทนต่อคนต่อปีประมาณ 75,769.7 บาท ส่วนมูลค่าผลผลิตมีมูลค่าประมาณ 7,391 ล้านบาท ค่าใช้จ่ายขั้นกลางประมาณ 5,869 ล้านบาท และมูลค่าเพิ่มประมาณ 1,522 ล้านบาท เป็นต้น

## ● ความช่วยเหลือที่ต้องการจากหน่วยงานของรัฐ

สถานประกอบการในจังหวัดสตูล มีความต้องการความช่วยเหลือจากหน่วยงานของรัฐ ประมาณ 851 แห่ง หรือร้อยละ 63.0 โดยความต้องการให้หน่วยงานของรัฐช่วยเหลือ 5 ลำดับแรก คือ ต้องการส่งเสริมการลงทุนให้แก่ผู้ประกอบการ ประมาณ 522 แห่ง หรือร้อยละ 61.4 ส่วนด้านการลดต้นทุนการผลิต ประมาณ 329 แห่ง หรือร้อยละ 38.6 ต้องการให้จัดหาแหล่งเงินกู้ดอกเบี้ยต่ำ ประมาณ 273 แห่ง หรือร้อยละ 32.1 จัดหาฝึกอบรมและพัฒนาฝีมือแรงงาน ประมาณ 188 แห่ง หรือร้อยละ 22.1 และขยายตลาดรับซื้อผลผลิต ประมาณ 136 แห่ง หรือร้อยละ 16.0

แผนภูมิ ร้อยละของสถานประกอบการอุตสาหกรรม การผลิต จำแนกตามความต้องการให้ภาครัฐช่วยเหลือ 5 อันดับแรก

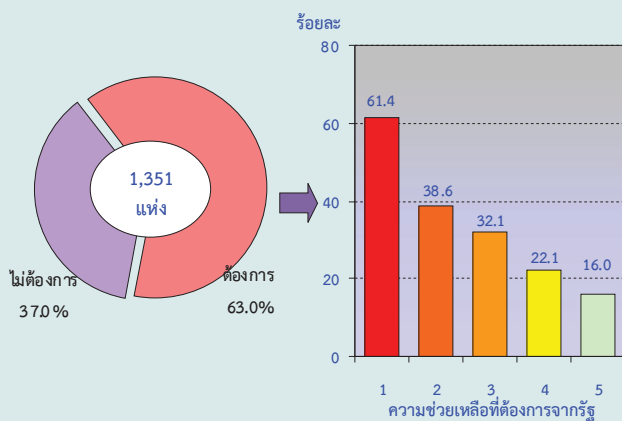

หมายเหตุ : สถานประกอบการ 1 แห่งสามารถตอบได้มากกว่า 1 ข้อ

ความช่วยเหลือที่ต้องการจากรัฐ :

1. ส่งเสริมการลงทุนให้แก่ผู้ประกอบการ
2. ลดต้นทุนการผลิต
3. จัดหาแหล่งเงินกู้ดอกเบี้ยต่ำ
4. จัดหา ฝึกอบรม และพัฒนาฝีมือแรงงาน
5. ขยายตลาดรับซื้อผลผลิต ส่งเสริมการส่งออก



# ตารางสถิติ

ตอนที่ 1 ข้อมูลการดำเนินงานกิจการของสถานประกอบการอุตสาหกรรมการผลิต  
จำแนกตามขนาดของสถานประกอบการ

## สารบัญญัตินิติ

- ตอนที่ 1 ข้อมูลการดำเนินงานกิจการของสถานประกอบการอุตสาหกรรมการผลิต  
จำแนกตามขนาดของสถานประกอบการ
- ตาราง 1 สถิติมูลฐานอุตสาหกรรมการผลิตในปี 2554 จำแนกตามขนาดของสถานประกอบการ
- ตาราง 2 มูลค่าผลผลิตของสถานประกอบการอุตสาหกรรมการผลิตในปี 2554  
จำแนกตามขนาดของสถานประกอบการ
- ตาราง 3 ค่าใช้จ่ายขั้นกลางของสถานประกอบการอุตสาหกรรมการผลิตในปี 2554  
จำแนกตามขนาดของสถานประกอบการ
- ตาราง 4 คนทำงานในสถานประกอบการอุตสาหกรรมการผลิตในปี 2554  
จำแนกตามสถานภาพการทำงาน เพศ และขนาดของสถานประกอบการ
- ตาราง 5 จำนวนสถานประกอบการอุตสาหกรรมการผลิต จำแนกตามจำนวนวันทำงานต่อ  
สัปดาห์ จำนวนชั่วโมงทำงานเฉลี่ยต่อวันของลูกจ้าง และขนาดของสถานประกอบการ
- ตาราง 6 ค่าตอบแทนแรงงานในปี 2554 จำแนกตามขนาดของสถานประกอบการ
- ตาราง 7 จำนวนและร้อยละของสถานประกอบการอุตสาหกรรมการผลิต จำแนกตามอัตรา  
การใช้กำลังการผลิตต่อปี 2554 และขนาดของสถานประกอบการ
- ตาราง 8 มูลค่าวัตถุดิบและวัสดุประกอบฯ และสินค้าคงเหลือต้นปีและปลายปี 2554  
จำแนกตามขนาดของสถานประกอบการ
- ตาราง 9 ส่วนเปลี่ยนแปลงของมูลค่าวัตถุดิบและวัสดุประกอบฯ และสินค้าคงเหลือในปี 2554  
จำแนกตามขนาดของสถานประกอบการ
- ตาราง 10 ค่าใช้จ่ายทั้งสิ้นของสถานประกอบการอุตสาหกรรมการผลิตในปี 2554  
จำแนกตามขนาดของสถานประกอบการ
- ตาราง 11 รายรับทั้งสิ้นของสถานประกอบการอุตสาหกรรมการผลิตในปี 2554  
จำแนกตามขนาดของสถานประกอบการ
- ตาราง 12 มูลค่าตามบัญชีของสินทรัพย์ถาวรในปี 2554 จำแนกตามขนาดของสถาน  
ประกอบการ
- ตาราง 13 มูลค่าสินทรัพย์ถาวรที่เปลี่ยนแปลงระหว่าง มกราคม - ธันวาคม 2554  
จำแนกตามขนาดของสถานประกอบการ

ตาราง 1 สถิติฐานอุตสาหกรรมการผลิตในปี 2554 จำแนกตามขนาดของสถานประกอบการ

TABLE 1 SUMMARY OF BASIC STATISTICS FOR MANUFACTURING ESTABLISHMENTS IN 2011 BY SIZE OF ESTABLISHMENT

(พันบาท In Thousand Baht)

ขนาดของสถานประกอบการ	จำนวน สถานประกอบการ Number of establishments	จำนวน คนทำงาน Number of persons engaged	ลูกจ้าง Employees		มูลค่าผลผลิต Value of gross output	ค่าใช้จ่าย ขั้นกลาง Intermediate consumption	มูลค่าเพิ่ม Value added	Size of establishment
			จำนวน Number	ค่าตอบแทน แรงงาน Remuneration				
รวม	1,351	7,216	5,297	401,352.1	7,391,756.4	5,869,566.6	1,522,189.8	Total
1 - 15 คน	1,301	3,579	1,695	109,147.9	1,064,420.0	799,818.9	264,601.1	1 - 15 persons
16 - 25 คน	24	507	482	18,271.3	467,939.5	389,669.5	78,270.0	16 - 25 persons
26 - 30 คน	4	111	108	4,240.4	18,354.9	13,457.9	4,897.0	26 - 30 persons
31 - 50 คน	7	281	276	8,512.1	79,842.7	67,217.7	12,625.0	31 - 50 persons
51 - 200 คน	12	1,128	1,126	54,977.9	1,138,329.9	934,369.1	203,960.8	51 - 200 persons
มากกว่า 200 คน	3	1,610	1,610	D	D	D	D	More than 200 persons

หมายเหตุ : (1) D หมายถึง ตัวเลขที่ไม่เปิดเผย

: (2) - หมายถึง ไม่มีข้อมูลหรือข้อมูลมีค่าเป็น 0 หรือมีข้อมูลจำนวนเล็กน้อย

Note : (1) D means disclosure prohibited.

: (2) - Nil or zero or negligible amount

ที่มา : สำนักบริหารการสถิติ จังหวัด สตูล สำนักงานสถิติแห่งชาติ กระทรวงเทคโนโลยีสารสนเทศและการสื่อสาร

Source : The 2012 Business and Industrial Census : Manufacturing Industry, Satun Province, National Statistical Office, Ministry of Information and Communication Technology.

ตาราง 2 มูลค่าผลผลิตของสถานประกอบการอุตสาหกรรมการผลิตในปี 2554 จำแนกตามขนาดของสถานประกอบการ

TABLE 2 VALUE OF GROSS OUTPUT OF MANUFACTURING ESTABLISHMENTS IN 2011 BY SIZE OF ESTABLISHMENT

(พันบาท In Thousand Baht)

จำนวน สถาน- ประกอบการ Number of establishments	รวม Total	มูลค่าขายผลผลิต Sales of goods produced	ขายรับจาก การขายสินค้า ที่เข้ามาจำหน่าย ในสภาพเดิม Sales of goods purchased for resale	ขายรับจากการ รับจ้างเหมาทำการ ผลิตสินค้า Receipts for contract and commission work	ขายรับจากการ ให้บริการ บำรุงรักษา ซ่อมแซมและติดตั้ง ให้แก่สถาน ประกอบการอื่น Receipts for repair and installation work etc.	ขายรับจากการ ให้เช่าอาคาร ฯลฯ และรายรับอื่น ๆ Receipts for rent on building etc. and other receipts	ส่วนเปลี่ยนแปลง มูลค่าสินค้าคงเหลือ Change in value of stocks of goods	Size of establishment
<b>รวม</b>	<b>1,351</b>	<b>6,798,207.2</b>	<b>239,991.6</b>	<b>2,430.0</b>	<b>537.5</b>	<b>143,624.1</b>	<b>206,966.1</b>	<b>Total</b>
1 - 15 คน	1,301	909,128.4	148,483.7	2,430.0	537.5	2,803.3	1,037.2	1 - 15 persons
16 - 25 คน	24	465,446.7	136.6	-	-	257.9	2,098.3	16 - 25 persons
26 - 30 คน	4	18,343.3	-	-	-	1.9	9.7	26 - 30 persons
31 - 50 คน	7	79,875.7	-	-	-	-	-33.0	31 - 50 persons
51 - 200 คน	12	1,088,492.0	9,453.2	-	-	1,146.7	39,238.0	51 - 200 persons
มากกว่า 200 คน	3	D	D	-	-	D	D	More than 200 persons

หมายเหตุ : (1) D หมายถึง ตัวเลขที่ไม่เปิดเผย

: (2) - หมายถึง ไม่มีข้อมูลหรือข้อมูลมีค่าเป็น 0 หรือมีข้อมูลจำนวนเล็กน้อย

Note : (1) D means disclosure prohibited.

: (2) - Nil or zero or negligible amount

ที่มา : สำมะโนธุรกิจและอุตสาหกรรม พ.ศ.2555 : อุตสาหกรรมการผลิต จังหวัด สตูล สำนักงานสถิติแห่งชาติ กระทรวงเทคโนโลยีสารสนเทศและการสื่อสาร

Source : The 2012 Business and Industrial Census : Manufacturing Industry, Satun Province, National Statistical Office, Ministry of Information and Communication Technology.

ตาราง 3 ค่าใช้จ่ายขั้นกลางของสถานประกอบการอุตสาหกรรมผลิตในปี 2554 จำแนกตามขนาดของสถานประกอบการ

TABLE 3 INTERMEDIATE CONSUMPTION OF MANUFACTURING ESTABLISHMENTS IN 2011 BY SIZE OF ESTABLISHMENT

(พันบาท In Thousand Baht)

ขนาดของสถานประกอบการ	จำนวน สถาน- ประกอบการ Number of establishments	รวม Total	ค่าซื้อวัตถุดิบ และวัสดุประกอบฯ ที่ใช้ในการผลิต Purchase of materials and components	ค่าเชื้อเพลิง และค่าไฟฟ้า ที่ใช้ในการผลิต Cost of fuels, cost of electricity used in production	ค่าติดตั้งซ่อมแซมและ บำรุงรักษาสินค้า ที่จำหน่ายให้ลูกค้า Cost of repair and maintenance sales of goods of purchase	ค่าติดตั้งซ่อมแซมและ บำรุงรักษาเครื่องจักร เครื่องมือ Cost of repair and maintenance of machinery and equipment	ค่าซื้อสินค้า ที่เข้ามาจำหน่าย ในสภาพเดิม Purchase of goods for resale	ค่าจ้างเหมาจ่ายให้ สถานประกอบการ อื่นผลิตสินค้าให้ Cost of contract and commission work	ค่าใช้จ่ายอื่น ๆ Other expenses	ส่วนเปลี่ยนแปลง มูลค่าวัตถุดิบและ วัสดุประกอบฯ คงเหลือ Change in value of stocks of materials and components	Total	Size of establishment
<b>รวม</b>	<b>1,351</b>	<b>5,869,566.6</b>	<b>4,936,607.1</b>	<b>173,044.0</b>	<b>2,824.6</b>	<b>47,803.3</b>	<b>266,283.7</b>	<b>921.0</b>	<b>523,629.9</b>	<b>81,547.1</b>	<b>81,547.1</b>	<b>Total</b>
1 - 15 คน	1,301	799,818.9	555,005.2	26,209.3	1,403.6	6,764.4	151,383.1	921.0	54,529.7	-3,602.6	54,529.7	1 - 15 persons
16 - 25 คน	24	389,699.5	360,522.8	17,204.1	121.0	1,036.4	5,216.7	-	13,751.4	8,182.7	8,182.7	16 - 25 persons
26 - 30 คน	4	13,457.9	776.6	10,755.9	-	0.8	-	-	1,900.3	-24.3	-24.3	26 - 30 persons
31 - 50 คน	7	67,217.7	54,335.9	9,645.0	-	826.8	-	-	1,621.7	-788.3	-788.3	31 - 50 persons
51 - 200 คน	12	934,369.1	762,718.1	27,326.9	1,300.0	21,294.7	8,215.1	-	113,176.0	-338.3	-338.3	51 - 200 persons
มากกว่า 200 คน	3	D	D	D	-	D	D	-	D	D	D	More than 200 persons

หมายเหตุ : (1) D หมายถึง ตัวเลขที่ไม่เปิดเผย

: (2) - หมายถึง ไม่มีข้อมูลหรือข้อมูลมีค่าเป็น 0 หรือมีข้อมูลจำนวนเล็กน้อย

Note : (1) D means disclosure prohibited.

: (2) - Nil or zero or negligible amount

ที่มา : สำนักทะเบียนและอุตสาหกรรม พ.ศ.2555 : อุตสาหกรรมการผลิต จังหวัด สตูล สำนักงานสถิติแห่งชาติ กระทรวงเทคโนโลยีสารสนเทศและการสื่อสาร

Source : The 2012 Business and Industrial Census : Manufacturing Industry, Satun Province, National Statistical Office, Ministry of Information and Communication Technology.

ตาราง 4 คนทำงานในสถานประกอบการอุตสาหกรรมผลิตในปี 2554 จำแนกตามสถานภาพการทำงาน เพศ และขนาดของสถานประกอบการ  
TABLE 4 PERSONS ENGAGED IN MANUFACTURING ESTABLISHMENTS IN 2011 BY WORK STATUS, SEX AND SIZE OF ESTABLISHMENT

ขนาดของสถานประกอบการ	จำนวน สถาน- ประกอบการ Number of establishments	คนทำงานโดยไม่ได้รับค่าจ้าง/ เงินเดือน Unpaid workers						ลูกจ้างในกรรมสิทธิ์การผลิต Operatives						ลูกจ้างอื่น ๆ Other employees						Size of establishment
		รวม Total		ชาย Male		หญิง Female		รวม Total		ชาย Male		หญิง Female		รวม Total		ชาย Male		หญิง Female		
		รวม Total	ชาย Male	หญิง Female	รวม Total	ชาย Male	หญิง Female	รวม Total	ชาย Male	หญิง Female	รวม Total	ชาย Male	หญิง Female	รวม Total	ชาย Male	หญิง Female	รวม Total	ชาย Male	หญิง Female	
รวม	1,351	7,216	3,215	4,002	1,920	822	1,098	4,909	2,238	2,671	2,856	1,365	1,492	2,053	873	1,180	387	155	233	Total
1 - 15 คน	1,301	3,579	1,577	2,003	1,885	807	1,078	1,648	746	902	1,264	527	738	384	219	165	46	24	23	1 - 15 persons
16 - 25 คน	24	507	214	293	25	12	13	439	178	261	332	102	230	107	76	31	43	24	19	16 - 25 persons
26 - 30 คน	4	111	34	77	3	-	3	108	34	74	102	28	74	6	6	-	-	-	-	26 - 30 persons
31 - 50 คน	7	281	158	123	5	1	4	276	157	119	253	137	116	23	20	3	-	-	-	31 - 50 persons
51 - 200 คน	12	1,128	769	359	2	2	-	1,028	734	294	658	427	231	370	307	63	98	33	65	51 - 200 persons
มากกว่า 200 คน	3	D	D	D	-	-	-	D	D	D	D	D	D	D	D	D	D	D	D	More than 200 persons

หมายเหตุ : (1) D หมายถึง ตัวเลขที่ไม่เปิดเผย

: (2) - หมายถึง ไม่มีข้อมูลหรือข้อมูลมีค่าเป็น 0 หรือมีข้อมูลจำนวนเล็กน้อย

Note : (1) D means disclosure prohibited.

: (2) - Nil or zero or negligible amount

ที่มา : สำนักบริหารข้อมูลสถิติการค้าปลีกและอุตสาหกรรม พ.ศ.2555 : อุตสาหกรรมผลิต จังหวัด สตูล สำนักงานสถิติแห่งชาติ กระทรวงเทคโนโลยีสารสนเทศและการสื่อสาร

Source : The 2012 Business and Industrial Census : Manufacturing Industry, Satun Province, National Statistical Office, Ministry of Information and Communication Technology.

ตาราง 5 จำนวนสถานประกอบการอุตสาหกรรมผลิต จำแนกตามจำนวนวันทำงานต่อสัปดาห์ จำนวนชั่วโมงทำงานเฉลี่ยต่อวันของลูกจ้าง และขนาดของสถานประกอบการ  
 TABLE 5 NUMBER OF MANUFACTURING ESTABLISHMENTS BY WORKING DAYS PER WEEK, WORKING HOURS PER DAY OF EMPLOYEES AND SIZE OF ESTABLISHMENT

ขนาดของสถานประกอบการ	จำนวน สถาน ประกอบการ Number of establishments	คนทำงานโดยไม่ได้รับค่าจ้าง/เงินเดือน Unpaid workers			ลูกจ้างในกรรมวิธีการผลิต Operatives			ลูกจ้างอื่น ๆ Other employees			Size of establishment								
		จำนวนวันทำงานต่อสัปดาห์ Number of working days per week	จำนวนชั่วโมงทำงานเฉลี่ยต่อวัน Number of working hours per day	จำนวนวันทำงานต่อสัปดาห์ Number of working days per week	จำนวนชั่วโมงทำงานเฉลี่ยต่อวัน Number of working hours per day	จำนวนวันทำงานต่อสัปดาห์ Number of working days per week	จำนวนชั่วโมงทำงานเฉลี่ยต่อวัน Number of working hours per day	จำนวนวันทำงานต่อสัปดาห์ Number of working days per week	จำนวนชั่วโมงทำงานเฉลี่ยต่อวัน Number of working hours per day										
		< 5	6	7	< 8	8 - 10	> 11	< 5	6	7	< 8	> 8							
<b>รวม</b>	<b>1,351</b>	<b>355</b>	<b>406</b>	<b>514</b>	<b>723</b>	<b>488</b>	<b>63</b>	<b>161</b>	<b>249</b>	<b>90</b>	<b>204</b>	<b>270</b>	<b>18</b>	<b>5</b>	<b>29</b>	<b>9</b>	<b>10</b>	<b>33</b>	<b>Total</b>
1 - 15 คน	1,301	344	404	509	709	484	-	141	231	78	185	241	16	4	17	8	8	21	1 - 15 persons
16 - 25 คน	24	8	-	4	9	3	-	12	4	8	11	11	2	1	4	1	2	4	16 - 25 persons
26 - 30 คน	4	1	-	-	1	-	-	2	1	1	2	2	-	-	-	-	-	-	26 - 30 persons
31 - 50 คน	7	2	1	-	2	1	-	3	3	1	3	4	-	-	-	-	-	-	31 - 50 persons
51 - 200 คน	12	-	1	1	2	-	-	3	7	2	3	9	-	-	5	-	-	5	51 - 200 persons
มากกว่า 200 คน	3	-	-	-	-	-	-	-	D	-	-	D	-	-	D	-	-	D	More than 200 persons

หมายเหตุ : (1) D หมายถึง ตัวเลขที่ไม่เปิดเผย

: (2) - หมายถึง ไม่มีข้อมูลหรือข้อมูลมีค่าเป็น 0 หรือมีข้อมูลจำนวนเล็กน้อย

Note : (1) D means disclosure prohibited.

: (2) - Nil or zero or negligible amount

ที่มา : สำนักธุรกิจและอุตสาหกรรม พ.ศ.2555 : อุตสาหกรรมการผลิต จังหวัด สุพรรณบุรี สำนักงานสถิติแห่งชาติ กระทรวงเทคโนโลยีสารสนเทศและการสื่อสาร

Source : The 2012 Business and Industrial Census : Manufacturing Industry, Satun Province, National Statistical Office, Ministry of Information and Communication Technology



ตาราง 6 ค่าตอบแทนแรงงานในปี 2554 จำนวนตามขนาดของสถานประกอบการ

TABLE 6 REMUNERATION IN 2011 BY SIZE OF ESTABLISHMENT

(พันบาท in Thousand Baht)

ขนาดของสถานประกอบการ Number of establishments	จำนวนลูกจ้าง Number of employees	รวม Total	ลูกจ้างในกรรมวิสาหกิจผลิต Operatives					ลูกจ้างอื่น ๆ Other employees					Size of establishment			
			จำนวน Total	ค่าจ้าง เงินเดือน Wages, salaries	ค่าล่วงเวลา โบนัส ฯลฯ Overtime bonus etc.	สวัสดิการและผลประโยชน์ตอบแทน Fringe benefits อื่น ๆ Others			รวม Total	ค่าจ้าง เงินเดือน Wages, salaries	ค่าล่วงเวลา โบนัส ฯลฯ Overtime bonus etc.	สวัสดิการและผลประโยชน์ตอบแทน Fringe benefits อื่น ๆ Others		รวม Total		
						เงินที่สถานประกอบการ จ่ายแทนค่าจ้าง เพื่อการประกันสังคม ฯลฯ Employer's contribution to social security	เงินที่สถานประกอบการ จ่ายแทนค่าจ้าง เพื่อการประกันสังคม ฯลฯ Employer's contribution to social security	เงินที่สถานประกอบการ จ่ายแทนค่าจ้าง เพื่อการประกันสังคม ฯลฯ Employer's contribution to social security								
<b>รวม</b>	<b>1,351</b>	<b>5,297</b>	<b>401,352.1</b>	<b>353,866.5</b>	<b>292,660.8</b>	<b>46,479.7</b>	<b>379.6</b>	<b>7,089.2</b>	<b>7,257.2</b>	<b>47,485.6</b>	<b>41,430.3</b>	<b>2,981.7</b>	<b>54.3</b>	<b>2,308.2</b>	<b>711.2</b>	<b>Total</b>
1 - 15 คน	1,301	1,695	109,147.9	105,792.6	101,910.9	323.5	34.0	2,286.9	1,237.4	3,355.3	2,850.7	190.0	25.0	226.3	63.2	1 - 15 persons
16 - 25 คน	24	482	18,271.2	16,840.4	16,470.8	126.9	-	0.5	242.1	1,430.9	1,306.6	88.3	-	-	35.9	16 - 25 persons
26 - 30 คน	4	108	4,240.4	4,240.4	3,705.5	430.1	-	-	104.8	-	-	-	-	-	-	26 - 30 persons
31 - 50 คน	7	276	8,512.1	8,512.1	8,317.4	-	-	-	194.7	-	-	-	-	-	-	31 - 50 persons
51 - 200 คน	12	1,126	54,977.9	43,716.9	40,613.8	1,052.1	113.7	100.0	1,837.3	11,260.9	9,287.0	1,324.9	29.3	217.5	402.2	51 - 200 persons
มากกว่า 200 คน	3	D	D	D	D	D	D	D	D	D	D	D	-	D	D	More than 200 persons

หมายเหตุ : (1) D หมายถึง ตัวเลขที่ไม่เปิดเผย

: (2) - หมายถึง ไม่มีข้อมูลหรือข้อมูลค่าเป็น 0 หรือมีข้อมูลจำนวนเล็กน้อย

Note : (1) D means disclosure prohibited.

: (2) - Nait or zero or negligible amount

ที่มา : สำนักบริหารเศรษฐกิจอุตสาหกรรม พ.ศ.2555 : อุตสาหกรรมการผลิต จังหวัด สตูล สำนักงานสถิติแห่งชาติ กระทรวงเทคโนโลยีสารสนเทศและการสื่อสาร

Source : The 2012 Business and Industrial Census : Manufacturing Industry, Satun Province, National Statistical Office, Ministry of Information and Communication Technology.

ตาราง 7 จำนวนและร้อยละของสถานประกอบการอุตสาหกรรมผลิต จำนวนตามอัตราการที่ใช้กำลังการผลิตต่อปี 2554 และขนาดของสถานประกอบการ

TABLE 7 NUMBER AND PERCENTAGE OF MANUFACTURING ESTABLISHMENTS BY PERCENTAGE OF CAPACITY UTILIZATION IN 2011 AND SIZE OF ESTABLISHMENT

ขนาดของสถานประกอบการ Number of establishments	อัตราการใช้กำลังการผลิตต่อปี 2554 Percentage of capacity utilization in 2011														เฉลี่ยต่อสถาน- ประกอบการ Average per establishment	Size of establishment								
	< 20		20 - 29		30 - 39		40 - 49		50 - 59		60 - 69		70 - 79				80 - 89		90 - 99		≥100			
	จำนวน Number	ร้อยละ %	จำนวน Number	ร้อยละ %	จำนวน Number	ร้อยละ %	จำนวน Number	ร้อยละ %	จำนวน Number	ร้อยละ %	จำนวน Number	ร้อยละ %	จำนวน Number	ร้อยละ %			จำนวน Number	ร้อยละ %	จำนวน Number	ร้อยละ %	จำนวน Number	ร้อยละ %		
<b>รวม</b>	1,351	100.0	3	0.2	11	0.8	26	1.9	21	1.6	32	2.3	56	4.2	76	5.6	49	3.6	9	0.7	1,069	79.1	91.6	<b>Total</b>
1 - 15 คน	1,301	100.0	2	0.2	7	0.6	26	2.0	19	1.5	29	2.2	55	4.2	69	5.3	41	3.1	4	0.3	1,050	80.7	92.1	1 - 15 persons
16 - 25 คน	24	100.0	1	4.2	3	12.5	-	-	-	-	2	8.3	-	-	2	8.3	5	20.8	1	4.2	10	41.7	75.3	16 - 25 persons
26 - 30 คน	4	100.0	-	-	-	-	-	-	-	-	-	-	-	-	-	-	1	25.0	-	-	3	75.0	95.0	26 - 30 persons
31 - 50 คน	7	100.0	-	-	1	14.3	-	-	1	14.3	-	-	-	-	2	28.6	-	-	-	-	3	42.9	71.4	31 - 50 persons
51 - 200 คน	12	100.0	-	-	-	-	-	1	8.3	1	8.3	1	8.3	3	25.0	1	8.3	3	25.0	2	16.7	77.2	51 - 200 persons	
มากกว่า 200 คน	3	100.0	-	-	-	-	-	-	-	-	-	-	-	-	-	-	1	33.3	1	33.3	1	33.3	93.0	More than 200 persons

ที่มา : สำนักข้อมูลและอุตสาหกรรม พ.ศ.2555 : อุตสาหกรรมการผลิต จังหวัด สตูล สำนักงานสถิติแห่งชาติ กระทรวงเทคโนโลยีสารสนเทศและการสื่อสาร

Source : The 2012 Business and Industrial Census : Manufacturing Industry, Satun Province, National Statistical Office, Ministry of Information and Communication Technology.

ตาราง 8 มูลค่าวัตถุดิบและวัสดุประกอบฯ และสินค้าคงเหลือต้นปีและปลายปี 2554 จำแนกตามขนาดของสถานประกอบการ  
TABLE 8 VALUE OF STOCKS AT THE BEGINNING AND THE END OF 2011 BY SIZE OF ESTABLISHMENT

ขนาดของสถานประกอบการ Number of establishments	จำนวน establishments	มูลค่า ณ ต้นปี 2554 At the beginning of 2011				มูลค่า ณ ปลายปี 2554 At the end of 2011				Size of establishment		
		รวม Total	วัตถุดิบ และ วัสดุประกอบฯ Materials and components	สินค้า ระหว่าง ผลิต Work in progress	สินค้า สำเร็จรูป Finished goods	สินค้า ระหว่าง ผลิต Work in progress	สินค้า สำเร็จรูป Finished goods	สินค้าที่เข้ามา จำหน่ายใน สภาพเดิม Goods purchased for resale	สินค้าที่เข้ามา จำหน่ายใน สภาพเดิม Goods purchased for resale			
<b>รวม</b>	<b>1,351</b>	<b>1,143,696.0</b>	<b>697,626.2</b>	<b>97,596.3</b>	<b>330,107.3</b>	<b>18,366.2</b>	<b>1,432,209.2</b>	<b>779,173.4</b>	<b>119,209.6</b>	<b>511,153.4</b>	<b>22,672.9</b>	<b>Total</b>
1 - 15 คน	1,301	47,625.7	27,038.6	2,951.0	6,466.3	11,169.7	45,060.2	23,436.0	2,698.3	7,708.3	11,217.7	1 - 15 persons
16 - 25 คน	24	22,171.4	4,913.4	10,110.4	2,970.1	4,177.5	32,452.5	13,096.1	5,757.4	9,359.8	4,239.2	16 - 25 persons
26 - 30 คน	4	184.3	80.1	36.0	68.3	-	169.7	55.8	30.0	83.9	-	26 - 30 persons
31 - 50 คน	7	3,924.0	3,557.0	360.0	7.0	-	3,102.7	2,768.7	327.0	7.0	-	31 - 50 persons
51 - 200 คน	12	213,865.2	93,229.6	78,800.8	39,629.4	2,205.3	252,764.9	92,891.3	79,976.8	75,157.0	4,739.7	51 - 200 persons
มากกว่า 200 คน	3	D	D	D	D	D	D	D	D	D	D	More than 200 persons

หมายเหตุ : (1) D หมายถึง ตัวเลขที่ไม่เปิดเผย

: (2) - หมายถึง ไม่มีข้อมูลหรือข้อมูลมีค่าเป็น 0 หรือมีข้อมูลจำนวนเล็กน้อย

Note : (1) D means disclosure prohibited.

: (2) - Nil or zero or negligible amount

ที่มา : สำนักธุรกิจและอุตสาหกรรม พ.ศ.2555 : อุตสาหกรรมการเลื่อย จังหวัด สตูล สำนักงานสถิติแห่งชาติ กระทรวงเทคโนโลยีสารสนเทศและการสื่อสาร

Source : The 2012 Business and Industrial Census : Manufacturing Industry, Satun Province, National Statistical Office, Ministry of Information and Communication Technology.

ตาราง 9 ส่วนเปลี่ยนแปลงของมูลค่าวัตถุดิบและวัสดุประกอบฯ และสินค้าคงเหลือในปี 2554 จำแนกตามขนาดของสถานประกอบการ

TABLE 9 CHANGE IN VALUE OF STOCKS IN 2011 BY SIZE OF ESTABLISHMENT

(พันบาท In Thousand Baht)

ขนาดของสถานประกอบการ Number of establishments	จำนวนสถานประกอบการ Total	ส่วนเปลี่ยนแปลงของมูลค่าวัตถุดิบและวัสดุประกอบฯ และสินค้าคงเหลือ Change in value of stocks					Size of establishment
		รวม Total	วัตถุดิบและวัสดุประกอบฯ Materials and components	สินค้าระหว่างผลิต Work in progress	สินค้าสำเร็จรูป Finished goods	สินค้าที่ซื้อมาจำหน่ายในสภาพเดิม Goods purchased for resale	
<b>รวม</b>	<b>1,351</b>	<b>288,513.2</b>	<b>81,547.1</b>	<b>21,613.3</b>	<b>181,046.0</b>	<b>4,306.7</b>	<b>Total</b>
1 - 15 คน	1,301	-2,565.5	-3,602.6	-252.7	1,241.9	48.0	1 - 15 persons
16 - 25 คน	24	10,281.1	8,182.7	-4,353.1	6,389.7	61.7	16 - 25 persons
26 - 30 คน	4	-14.6	-24.3	-6.0	15.7	-	26 - 30 persons
31 - 50 คน	7	-821.3	-788.3	-33.0	-	-	31 - 50 persons
51 - 200 คน	12	38,899.7	-338.3	1,176.0	35,527.7	2,534.4	51 - 200 persons
มากกว่า 200 คน	3	D	D	D	D	D	More than 200 persons

หมายเหตุ : (1) D หมายถึง ตัวเลขที่ไม่เปิดเผย

: (2) - หมายถึง ไม่มีข้อมูลหรือข้อมูลมีค่าเป็น 0 หรือมีข้อมูลจำนวนเล็กน้อย

Note : (1) D means disclosure prohibited.

: (2) - Nil or zero or negligible amount

ที่มา : สำนักธุรกิจและอุตสาหกรรม พ.ศ.2555 : อุตสาหกรรมการผลิต จังหวัด สตูล สำนักงานสถิติแห่งชาติ กระทรวงเทคโนโลยีสารสนเทศและการสื่อสาร

Source : The 2012 Business and Industrial Census : Manufacturing Industry, Satun Province, National Statistical Office, Ministry of Information and Communication Technology.

ตาราง 10 ค่าใช้จ่ายทั้งสิ้นของสถานประกอบการอุตสาหกรรมผลิตในปี 2554 จำแนกตามขนาดของสถานประกอบการ

TABLE 10 TOTAL EXPENSES OF MANUFACTURING ESTABLISHMENTS IN 2011 BY SIZE OF ESTABLISHMENT

(พันบาท In Thousand Baht)

จำนวน สถาน- ประกอบการ Number of establishments	รวม Total	ค่าซื้อวัตถุดิบ และวัสดุประกอบฯ ที่ใช้ในการผลิต Purchase of materials and components	ค่าเชื้อเพลิง และค่าไฟฟ้า ที่ใช้ในการผลิต Cost of fuels, electricity used in production	ค่าติดตั้งซ่อมแซมและ บำรุงรักษาสินค้า ที่จำหน่ายให้ลูกค้า Cost of repair and maintenance sales of goods of purchase	ค่าติดตั้งซ่อมแซมและ บำรุงรักษาเครื่องจักร เครื่องมือ Cost of repair and maintenance of machinery and equipment	ค่าซื้อสินค้า ที่เข้ามาจำหน่าย ในสภาพเดิม Purchase of goods for resale	ค่าจ้างเหมาช่วยให้ สถานประกอบการ อื่นผลิตสินค้าให้ Cost of contract and commission work	ค่าใช้จ่าย ในการขาย Cost of sale	ค่าใช้จ่าย ในการบริหาร และดำเนินงาน Administrative expense	ค่าใช้จ่ายอื่น ๆ Other expenses	Size of establishment
รวม	1,351 5,963,840.9	4,936,607.1	173,044.0	2,824.6	47,803.3	266,283.7	921.0	315,861.3	171,986.1	48,509.7	Total
1 - 15 คน	1,301 804,550.5	555,005.2	26,209.3	1,403.6	6,764.4	151,383.1	921.0	6,931.1	53,170.0	2,762.8	1 - 15 persons
16 - 25 คน	24 399,039.6	360,522.8	17,204.1	121.0	1,036.4	5,216.7	-	3,764.5	6,466.5	4,707.8	16 - 25 persons
26 - 30 คน	4 14,038.6	776.6	10,755.9	-	0.8	-	-	873.8	1,173.2	458.3	26 - 30 persons
31 - 50 คน	7 66,532.0	54,335.9	9,645.0	-	826.8	-	-	354.4	1,560.8	9.0	31 - 50 persons
51 - 200 คน	12 935,637.2	762,718.1	27,326.9	1,300.0	21,294.7	8,215.1	-	27,818.9	66,479.3	20,484.2	51 - 200 persons
มากกว่า 200 คน	3 D	D	D	-	D	D	-	D	D	D	More than 200 persons

หมายเหตุ : (1) D หมายถึง ตัวเลขที่ไม่เปิดเผย

: (2) - หมายถึง ไม่มีข้อมูลหรือข้อมูลมีค่าเป็น 0 หรือมีข้อมูลจำนวนเล็กน้อย

Note : (1) D means disclosure prohibited.

: (2) - Nil or zero or negligible amount

ที่มา : สำนักบริหารอุตสาหกรรม พ.ศ.2555 : อุตสาหกรรมผลิต จังหวัด สตุล สำนักงานสถิติแห่งชาติ กระทรวงเทคโนโลยีสารสนเทศและการสื่อสาร

Source : The 2012 Business and Industrial Census : Manufacturing Industry, Satun Province, National Statistical Office, Ministry of Information and Communication Technology.

ตาราง 11 รายรับทั้งสิ้นของสถานประกอบการอุตสาหกรรมผลิตในปี 2554 จำแนกตามขนาดของสถานประกอบการ  
TABLE 11 TOTAL RECEIPTS OF MANUFACTURING ESTABLISHMENTS IN 2011 BY SIZE OF ESTABLISHMENT

ขนาดของสถานประกอบการ	จำนวน สถานประกอบการ	รวม Total	มูลค่าขายผลิต Sales of goods produced	รายรับจาก การขายสินค้า ที่ซื้อจากร้านค้า ในสภาพเดิม Sales of goods purchased for resale	รายรับจากการ จ้างเหมาทำการ ผลิตสินค้า Receipts for contract and commission work	รายรับจากการ บริการ บำรุงรักษา ซ่อมแซม Receipts for repair and installation work done for others	รายรับจากการ ให้เช่าที่ดิน Receipts for rent on land	รายรับจากการ เช่าอาคาร อาคารพร้อมที่ดิน Receipts for rent on building, vehicle, machinery and equipment	เงินปันผล Dividend	ดอกเบี้ย Interest	กำไรจากการ เปลี่ยนแปลง อัตราแลกเปลี่ยน Gain from currency exchange	รายอื่น ๆ Other receipts	Total	Size of establishment
รวม	1,351	7,226,857.6	6,798,207.2	239,991.6	2,430.0	537.5	48.0	208.9	8,260.3	4,717.5	29,041.5	143,415.2		
1 - 15 คน	1,301	1,071,674.2	909,128.4	148,483.7	2,430.0	537.5	48.0	-	8,243.3	-	-	2,803.3	1 - 15 persons	
16 - 25 คน	24	465,982.1	465,446.7	136.6	-	-	-	-	16.9	124.0	-	257.9	16 - 25 persons	
26 - 30 คน	4	18,402.6	18,343.3	-	-	-	-	-	-	57.4	-	1.9	26 - 30 persons	
31 - 50 คน	7	79,881.7	79,875.7	-	-	-	-	-	-	6.0	-	-	31 - 50 persons	
51 - 200 คน	12	1,103,277.2	1,088,492.0	9,453.2	-	-	-	-	-	4,139.8	45.5	1,146.7	51 - 200 persons	
มากกว่า 200 คน	3	D	D	D	-	-	-	D	-	D	D	D	More than 200 persons	

หมายเหตุ : (1) D หมายถึง ตัวเลขที่ไม่เป็นตัวเลข

: (2) - หมายถึง ไม่มีข้อมูลหรือข้อมูลมีค่าเป็น 0 หรือมีข้อมูลจำนวนเล็กน้อย

Note : (1) D means disclosure prohibited.

: (2) - Nil or zero or negligible amount

ที่มา : สำนักธุรกิจและอุตสาหกรรม พ.ศ.2555 ; อุตสาหกรรมผลิต จังหวัด สตูล สำนักงานสถิติแห่งชาติ กระทรวงเทคโนโลยีสารสนเทศและการสื่อสาร

Source : The 2012 Business and Industrial Census : Manufacturing Industry, Satun Province, National Statistical Office, Ministry of Information and Communication Technology.

ตาราง 12 มูลค่าตามบัญชีของสินทรัพย์ถาวรในปี 2554 จำแนกตามขนาดของสถานประกอบการ

TABLE 12 BOOK VALUE OF FIXED ASSETS IN 2011 BY SIZE OF ESTABLISHMENT

(พันบาท In Thousand Baht)

จำนวน สถาน- ประกอบการ Number of establish- ments	มูลค่าสินทรัพย์ต้นงวด Book value of fixed assets					มูลค่าสินทรัพย์ปลายงวด Book value of fixed assets					Total	Size of establishment						
	รวม Total	ที่ดิน Land	อาคารและ สิ่งก่อสร้าง Building and construction	เครื่องจักร Machinery	ยานพาหนะ Vehicles	เครื่องใช้ สำนักงาน Office appliances	เครื่องมือ อื่น ๆ Other tools	สินทรัพย์ ถาวรอื่น ๆ Other fixed assets	รวม Total	ที่ดิน Land			อาคารและ สิ่งก่อสร้าง Building and construction	เครื่องจักร Machinery	ยานพาหนะ Vehicles	เครื่องใช้ สำนักงาน Office appliances	เครื่องมือ อื่น ๆ Other tools	สินทรัพย์ ถาวรอื่น ๆ Other fixed assets
<b>รวม</b>	<b>1,351</b>	<b>2,437,663.9</b>	<b>470,342.2</b>	<b>1,124,704.8</b>	<b>451,619.2</b>	<b>324,039.4</b>	<b>14,094.5</b>	<b>52,466.2</b>	<b>397.5</b>	<b>2,141,006.7</b>	<b>459,420.1</b>	<b>1,028,281.8</b>	<b>371,528.1</b>	<b>222,168.1</b>	<b>13,166.4</b>	<b>45,649.2</b>	<b>793.0</b>	
1 - 15 คน	1,301	1,152,860.1	162,476.9	699,983.6	89,902.3	181,247.9	3,271.3	15,976.3	1.9	1,030,165.3	150,041.2	643,525.6	76,928.8	142,901.7	2,978.8	13,787.7	1.5	
16 - 25 คน	24	170,623.9	107,970.3	31,026.0	16,814.0	11,113.2	1,338.1	2,362.4	-	163,405.7	108,984.3	26,572.0	15,546.9	9,921.0	1,410.6	971.0	-	
26 - 30 คน	4	31,661.8	80.0	27,465.0	3,811.8	-	75.0	230.0	-	29,441.7	87.0	25,966.0	3,139.7	-	65.0	184.0	-	
31 - 50 คน	7	87,572.0	5,938.7	17,973.8	31,390.3	31,240.7	993.6	35.0	-	72,063.8	5,938.7	17,343.9	19,289.1	28,619.2	839.1	34.0	-	
51 - 200 คน	12	464,209.7	111,128.9	128,817.8	129,325.3	88,284.1	2,204.7	4,448.9	-	318,626.5	111,621.5	110,985.6	67,710.0	23,526.1	1,914.4	2,868.9	-	
มากกว่า 200 คน	3	D	D	D	D	D	D	D	D	D	D	D	D	D	D	D	D	

หมายเหตุ : (1) D หมายถึง ตัวเลขที่ไม่ชัดเจน

: (2) - หมายถึง ไม่มีข้อมูลหรือข้อมูลมีค่าเป็น 0 หรือมีข้อมูลจำนวนเล็กน้อย

Note : (1) D means disclosure prohibited.

: (2) - Nil or zero or negligible amount

ที่มา : สำนักธุรกิจและอุตสาหกรรม พ.ศ.2555 : ยุทธศาสตร์การเติบโตของอุตสาหกรรมจังหวัด สตูล สำนักงานสถิติแห่งชาติ กระทรวงเทคโนโลยีสารสนเทศและการสื่อสาร

Source : The 2012 Business and Industrial Census : Manufacturing Industry, Satun Province, National Statistical Office, Ministry of Information and Communication Technology.

ตาราง 13 มูลค่าสินทรัพย์ถาวรที่เปลี่ยนแปลงระหว่าง มกราคม - ธันวาคม 2554 จำแนกตามขนาดของสถานประกอบการ

TABLE 13 VALUE OF FIXED ASSETS CHANGED IN JANUARY - DECEMBER 2011 BY SIZE OF ESTABLISHMENT

(พันบาท In Thousand Baht)

ขนาดของสถานประกอบการ Number of establishments	จำนวนสถาน- ประกอบการ Number of establishments	รวม Total	มูลค่าสินทรัพย์ถาวรที่เปลี่ยนแปลง Change in value of fixed assets		มูลค่าสินทรัพย์ ถาวรที่ขาย Value of disposal of fixed assets	Total	Size of establishment
			มูลค่าสินทรัพย์ ถาวรที่ซื้อหรือ ผลิตขึ้นเอง Value of new or cost producing of fixed assets				
รวม	1,351	134,380.3	106,683.6	27,696.7			
1 - 15 คน	1,301	5,056.7	5,056.7	-			1 - 15 persons
16 - 25 คน	24	176.4	176.4	-			16 - 25 persons
26 - 30 คน	4	73.1	73.1	-			26 - 30 persons
31 - 50 คน	7	2,599.6	2,599.6	-			31 - 50 persons
51 - 200 คน	12	77,687.8	60,677.8	17,010.0			51 - 200 persons
มากกว่า 200 คน	3	D	D	D			More than 200 persons

หมายเหตุ : (1) D หมายถึง ตัวเลขที่ไม่เปิดเผย

: (2) - หมายถึง ไม่มีข้อมูลหรือข้อมูลมีค่าเป็น 0 หรือมีข้อมูลจำนวนเล็กน้อย

Note : (1) D means disclosure prohibited.

: (2) - Nil or zero or negligible amount

ที่มา : สำนักธุรกิจและอุตสาหกรรม พ.ศ.2555 : อุตสาหกรรมการผลิต จังหวัด สตูล สำนักงานสถิติแห่งชาติ กระทรวงเทคโนโลยีสารสนเทศและการสื่อสาร

Source : The 2012 Business and Industrial Census : Manufacturing Industry, Satun Province, National Statistical Office, Ministry of Information and Communication Technology.



ตอนที่ 2 ข้อมูลการดำเนินงานของสถานประกอบการอุตสาหกรรมการผลิต  
จำแนกตามหมวดย่อยอุตสาหกรรม

## สารบัญญัตินิติ

- ตอนที่ 2 ข้อมูลการดำเนินงานกิจการของสถานประกอบการอุตสาหกรรมการผลิต จำแนกตามหมวดย่อยอุตสาหกรรม
- ตาราง 1 สถิติมูลฐานอุตสาหกรรมการผลิตในปี 2554 จำแนกตามหมวดย่อยอุตสาหกรรม
- ตาราง 2 มูลค่าผลผลิตของสถานประกอบการอุตสาหกรรมการผลิตในปี 2544 จำแนกตามหมวดย่อยอุตสาหกรรม
- ตาราง 3 ค่าใช้จ่ายชั้นกลางของสถานประกอบการอุตสาหกรรมการผลิตในปี 2554 จำแนกตามหมวดย่อยอุตสาหกรรม
- ตาราง 4 คนทำงานในสถานประกอบการอุตสาหกรรมการผลิตในปี 2554 จำแนกตามสถานภาพการทำงาน เพศ และหมวดย่อยอุตสาหกรรม
- ตาราง 5 จำนวนสถานประกอบการอุตสาหกรรมการผลิต จำแนกตามจำนวนวันทำงานต่อสัปดาห์ จำนวนชั่วโมงทำงานเฉลี่ยต่อวันของลูกจ้าง และหมวดย่อยอุตสาหกรรม
- ตาราง 6 ค่าตอบแทนแรงงานในปี 2554 จำแนกตามหมวดย่อยอุตสาหกรรม
- ตาราง 7 จำนวนและร้อยละของสถานประกอบการอุตสาหกรรมการผลิต จำแนกตามอัตราการใช้กำลังการผลิตต่อปี 2554 และหมวดย่อยอุตสาหกรรม
- ตาราง 8 มูลค่าวัตถุดิบและวัสดุประกอบฯ และสินค้าคงเหลือต้นปีและปลายปี 2554 จำแนกตามหมวดย่อยอุตสาหกรรม
- ตาราง 9 ส่วนเปลี่ยนแปลงของมูลค่าวัตถุดิบและวัสดุประกอบฯ และสินค้าคงเหลือในปี 2554 จำแนกตามหมวดย่อยอุตสาหกรรม
- ตาราง 10 ค่าใช้จ่ายทั้งสิ้นของสถานประกอบการอุตสาหกรรมการผลิตในปี 2554 จำแนกตามหมวดย่อยอุตสาหกรรม
- ตาราง 11 รายรับทั้งสิ้นของสถานประกอบการอุตสาหกรรมการผลิตในปี 2554 จำแนกตามหมวดย่อยอุตสาหกรรม
- ตาราง 12 มูลค่าตามบัญชีของสินทรัพย์ถาวรในปี 2554 จำแนกตามหมวดย่อยอุตสาหกรรม
- ตาราง 13 มูลค่าสินทรัพย์ถาวรที่เปลี่ยนแปลงระหว่าง มกราคม - ธันวาคม 2554 จำแนกตามหมวดย่อยอุตสาหกรรม

ตาราง 1 สถิติฐานอุตสาหกรรมการผลิตในปี 2554 จำแนกตามขนาดของอุตสาหกรรม

TABLE 1 SUMMARY OF BASIC STATISTICS FOR MANUFACTURING ESTABLISHMENTS IN 2011 BY DIVISION OF INDUSTRY

(พันบาท In Thousand Baht)

หมวดย่อยอุตสาหกรรม	จำนวน		จำนวน คนทำงาน Number of persons engaged	ลูกจ้าง Employees		มูลค่าผลิต Value of gross output	ค่าใช้จ่าย ขั้นกลาง Intermediate consumption	มูลค่าเพิ่ม Value added	Division of Industry
	สถานประกอบการ Number of establishments	จำนวน Number		ค่าตอบแทน แรงงาน Remuneration					
<b>รวม</b>	<b>1,351</b>	<b>7,216</b>	<b>5,297</b>	<b>401,352.1</b>	<b>7,391,756.4</b>	<b>5,869,566.6</b>	<b>1,522,189.8</b>	<b>Total</b>	
10 การผลิตภัณฑอาหาร	502	2,730	1,868	166,880.4	1,758,219.8	1,394,380.1	363,839.7	Manufacture of food products	
11 การผลิตเครื่องดื่ม	23	109	75	5,087.7	21,139.9	13,791.4	7,348.5	Manufacture of beverages	
13 การผลิตสิ่งทอ	29	249	208	3,665.8	13,897.9	8,119.8	5,778.1	Manufacture of textiles	
14 การผลิตเสื้อผ้าเครื่องแต่งกาย	302	634	305	23,327.8	49,325.5	29,694.9	19,630.6	Manufacture of wearing apparel	
16 การผลิตไม้และผลิตภัณฑ์จากไม้และไม้ก๊อก (ยกเว้นเฟอร์นิเจอร์) การผลิตสิ่งของจากพลา และวัสดุพลาสติกอื่น ๆ	82	1,005	886	75,088.9	906,202.1	754,285.3	151,916.8	Manufacture of wood and products of wood and cork (except furniture); manufacture of articles of straw and plaiting materials	
18 การพิมพ์และการผลิตซ้ำสิ่งพิมพ์ทุกชนิด	11	35	23	1,445.8	8,838.8	6,684.0	2,154.8	Printing and reproduction of recorded media	
20 การผลิตเคมีภัณฑ์และผลิตภัณฑ์เคมี	6	96	88	3,236.4	1,580.4	1,015.3	565.2	Manufacture of chemicals and chemical products	
21 การผลิตเภสัชภัณฑ์ เคมีภัณฑ์ที่ใช้รักษาโรค และผลิตภัณฑ์จากพืชและสัตว์ที่ใช้รักษาโรค	2	39	35	D	D	D	D	Manufacture of pharmaceuticals, medicinal chemical and botanical products	
22 การผลิตผลิตภัณฑ์ยางและพลาสติก	26	504	481	51,029.1	4,198,450.3	3,337,941.7	860,508.7	Manufacture of rubber and plastic products	
23 การผลิตผลิตภัณฑ์อื่น ๆ ที่ได้จากแร่โลหะ	71	529	435	33,982.3	241,380.7	190,324.0	51,056.8	Manufacture of other non-metallic mineral products	
24 การผลิตโลหะขั้นมูลฐาน	1	2	-	-	D	D	D	Manufacture of basic metals	
25 การผลิตผลิตภัณฑ์โลหะประดิษฐ์ (ยกเว้น เครื่องจักรและอุปกรณ์)	136	365	199	18,611.2	112,368.3	77,213.4	35,155.0	Manufacture of fabricated metal products (excepts machinery and equipment)	
27 การผลิตอุปกรณ์ไฟฟ้า	1	10	8	D	D	D	D	Manufacture of electrical equipment	
29 การผลิตยานยนต์ รถพ่วง และรถถัง	2	5	-	-	D	D	D	Manufacture of motor vehicles, trailers and semi-trailers	
30 การผลิตอุปกรณ์ขนส่งอื่น ๆ	16	28	7	223.7	2,458.0	1,321.5	1,136.5	Manufacture of other transport equipment	
31 การผลิตเฟอร์นิเจอร์	20	191	164	3,186.7	10,691.6	6,354.7	4,336.9	Manufacture of furniture	
32 การผลิตผลิตภัณฑ์อื่น ๆ	64	383	286	4,249.4	15,907.9	10,073.8	5,834.2	Other manufacturing	
33 การซ่อมและการติดตั้งเครื่องจักรและอุปกรณ์	53	216	148	9,551.6	48,311.6	36,185.8	12,125.8	Repair and installation of machinery and equipment	
37 การจัดการน้ำเสีย	1	4	2	D	D	D	D	Sewerage	
38 การเก็บรวบรวมของเสีย การบำบัด และการกำจัด ของเสีย รวมถึงการนำของเสียกลับมาใช้ใหม่	3	84	77	D	D	D	D	Waste collection, treatment and disposal activities; materials recovery	

หมายเหตุ : (1) D หมายถึง ตัวเลขที่ไม่เปิดเผย

: (2) - หมายถึง ไม่มีข้อมูลหรือข้อมูลมีค่าเป็น 0 หรือมีข้อมูลจำนวนเล็กน้อย

Note : (1) D means disclosure prohibited.

: (2) - Nil or zero or negligible amount

ที่มา : สำนักงานสถิติและอุตสาหกรรม พ.ศ.2555 : อุตสาหกรรมการผลิต จังหวัด สตูล สำนักงานสถิติแห่งชาติ กระทรวงเทคโนโลยีสารสนเทศและการสื่อสาร

Source : The 2012 Business and Industrial Census : Manufacturing Industry, Satun Province, National Statistical Office, Ministry of Information and Communication Technology.

ตาราง 2 มูลค่าผลิตของสถานประกอบการอุตสาหกรรมผลิตในปี 2554 จำแนกตามหมวดของอุตสาหกรรม

TABLE 2 VALUE OF GROSS OUTPUT OF MANUFACTURING ESTABLISHMENTS IN 2011 BY DIVISION OF INDUSTRY

หมวดของอุตสาหกรรม	จำนวน สถาน- ประกอบการ	จำนวน ของ establishments	รวม Total	มูลค่าทางผลิต Sales of goods produced	ขายรับจาก การขายสินค้า ที่ซื้อมาจาก ในสภาพเดิม Sales of goods purchased for resale	รายรับจาก รับจ้างหน้าทำการ ผลิตสินค้า Receipts for contract and commission work	รายรับจากการ ให้บริการ บำรุงรักษา ซ่อมแซมและติดตั้ง ใหม่สถานที่ Receipts for repair and installation work etc.	รายรับจากการ ให้เช่าอาคาร ฯลฯ และรายอื่น ๆ Receipts for rent on building etc. and other receipts	ส่วนเปลี่ยนแปลง มูลค่าสินค้าคงเหลือ Change in value of stocks of goods	Division of industry	Total
10 การผลิตภัณฑอาหาร	502	1,758,219.8	1,706,074.5	2,813.6	-	-	-	2,826.8	46,504.8	Manufacture of food products	46,504.8
11 การผลิตเครื่องดื่ม	23	21,139.9	20,960.6	199.1	-	-	-	-	-19.8	Manufacture of beverages	-19.8
13 การผลิตสิ่งทอ	29	13,897.9	13,685.6	64.7	-	-	-	140.0	7.7	Manufacture of textiles	7.7
14 การผลิตเสื้อผ้าเครื่องแต่งกาย	302	49,325.5	47,529.2	321.1	-	-	-	-	767.3	Manufacture of wearing apparels	767.3
16 การผลิตไม้และผลิตภัณฑ์จากไม้และไม้ก๊อก (ยกเว้นเฟอร์นิเจอร์) การผลิตสิ่งของจากพวงและวัสดุเทียมอื่น ๆ	82	906,202.1	792,316.6	14,289.1	-	-	-	971.3	98,625.2	Manufacture of wood and products of wood and cork (except furniture), manufacture of articles of straw and plaiting materials	98,625.2
18 การพิมพ์และการผลิตสิ่งสื่ออื่น ๆ	11	8,838.8	8,680.2	-	-	-	-	156.0	2.6	Printing and reproduction of recorded media	2.6
20 การผลิตเคมีภัณฑ์และผลิตภัณฑ์เคมี	6	1,580.4	1,579.4	-	-	-	-	-	1.0	Manufacture of chemicals and chemical products	1.0
21 การผลิตเภสัชภัณฑ์ เคมีภัณฑ์ที่ใช้รักษาโรค และผลิตภัณฑ์จากพืชและสัตว์ที่ใช้รักษาโรค	2	D	D	-	-	-	-	-	D	Manufacture of pharmaceuticals, medicinal chemical and botanical products	D
22 การผลิตผลิตภัณฑ์ยางและพลาสติก	26	4,198,450.3	3,794,645.4	202,806.2	-	-	-	139,287.7	61,711.0	Manufacture of rubber and plastic products	61,711.0
23 การผลิตภัณฑ์อื่น ๆ ที่ทำจากแร่โลหะ	71	241,380.7	226,459.9	14,857.1	-	-	-	-	63.6	Manufacture of other non-metallic mineral products	63.6
24 การผลิตโลหะขั้นมูลฐาน	1	D	D	-	-	-	-	-	-	Manufacture of basic metals	-
25 การผลิตผลิตภัณฑ์โลหะประดิษฐ์ (ยกเว้นเครื่องจักรและอุปกรณ์)	136	112,368.3	110,514.2	474.0	-	-	-	101.7	-7.1	Manufacture of fabricated metal products (excepts machinery and equipment)	-7.1
27 การผลิตอุปกรณ์ไฟฟ้า	1	D	D	-	-	-	-	-	-	Manufacture of electrical equipment	-
29 การผลิตยานยนต์ รถพ่วง และรถถัง	2	D	D	-	-	-	-	-	D	Manufacture of motor vehicles, trailers and semi-trailers	D
30 การผลิตอุปกรณ์ขนส่งอื่น ๆ	16	2,458.0	2,458.0	-	-	-	-	-	-	Manufacture of other transport equipment	-
31 การผลิตเฟอร์นิเจอร์	20	10,691.6	8,201.2	1,560.0	-	-	-	-	46.4	Manufacture of furniture	46.4
32 การผลิตผลิตภัณฑ์อื่น ๆ	64	15,907.9	13,571.5	2,511.3	-	-	-	88.1	-329.3	Other manufacturing	-329.3
33 การซ่อมและการติดตั้งเครื่องจักรและอุปกรณ์	53	48,311.6	48,555.3	95.4	-	-	-	52.5	-415.4	Repair and installation of machinery and equipment	-415.4
37 การจัดการน้ำเสีย	1	D	D	-	-	-	-	-	-	Sewerage	-
38 การเก็บรวบรวมของเสีย การบำบัด และการกำจัดของเสีย รวมถึงการนำของเสียกลับมาใช้ใหม่	3	D	D	-	-	-	-	-	-	Waste collection, treatment and disposal activities; materials recovery	-

หมายเหตุ : (1) D หมายถึง ตัวเลขที่ไม่เปิดเผย

: (2) - หมายถึง ไม่มีข้อมูลหรือข้อมูลมีค่าเป็น 0 หรือมีข้อมูลจำนวนเล็กน้อย

Note : (1) D means disclosure prohibited.

: (2) - Nil or zero or negligible amount

ที่มา : สำนักธุรกิจและอุตสาหกรรม พ.ศ.2555 : อุตสาหกรรมผลิต จังหวัด สตูล สำนักงานสถิติแห่งชาติ กระทรวงเทคโนโลยีสารสนเทศและการสื่อสาร

Source : The 2012 Business and Industrial Census : Manufacturing Industry, Satun Province, National Statistical Office, Ministry of Information and Communication Technology.

ตาราง 3 ค่าใช้จ่ายกลางของสถานประกอบการอุตสาหกรรมผลิตในปี 2554 จำแนกตามหมวดของอุตสาหกรรม

TABLE 3 INTERMEDIATE CONSUMPTION OF MANUFACTURING ESTABLISHMENTS IN 2011 BY DIVISION OF INDUSTRY

หมวดของอุตสาหกรรม	จำนวนสถานประกอบการ	รวม	ค่าซื้อวัตถุดิบและวัสดุประกอบที่ใช้ในการผลิต	ค่าเชื้อเพลิงและค่าไฟฟ้าที่ใช้ในการผลิต	ค่าติดตั้งซ่อมแซมและบำรุงรักษาสินค้าที่จำหน่ายให้ลูกค้า	ค่าติดตั้งซ่อมแซมและบำรุงรักษาเครื่องจักรเครื่องมือ	ค่าซื้อสินค้าที่ซื้อเข้ามาใหม่	ค่าจ้างเหมาจ่ายให้สถานประกอบการอื่น	ค่าใช้จ่ายอื่น ๆ	ส่วนเปลี่ยนแปลงมูลค่าวัตถุดิบและวัสดุประกอบฯ คงเหลือ	Division of industry
<b>รวม</b>	<b>1,351</b>	<b>5,869,566.6</b>	<b>4,936,607.1</b>	<b>173,044.0</b>	<b>2,824.6</b>	<b>47,803.3</b>	<b>266,283.7</b>	<b>921.0</b>	<b>523,629.9</b>	<b>81,547.1</b>	<b>Total</b>
10 การผลิตสินค้าอาหาร	502	1,394,380.1	1,135,578.2	71,110.9	312.8	26,173.6	2,782.5	200.0	211,758.7	53,556.6	Manufacture of food products
11 การผลิตเครื่องดื่ม	23	13,791.4	7,970.8	2,971.6	-	411.4	319.2	-	2,127.3	8.9	Manufacture of beverages
13 การผลิตสิ่งทอ	29	8,119.9	5,942.7	380.6	-	20.6	64.7	1.2	1,651.7	-88.4	Manufacture of textiles
14 การผลิตเสื้อผ้าเครื่องแต่งกาย	302	29,694.9	22,467.1	935.8	93.9	414.2	239.7	637.1	4,694.1	-213.0	Manufacture of wearing apparels
16 การผลิตไม้แปรรูปไม้สังกะสี (ยกเว้นเฟอร์นิเจอร์) การผลิตสิ่งของจากพวงและวัสดุพลาสติก	82	754,285.3	587,446.6	17,666.2	1,000.0	7,329.7	68,402.1	-	64,543.1	-7,897.7	Manufacture of wood and products of wood and cork (except furniture); manufacture of articles of straw and plaiting materials
18 การพิมพ์และการผลิตซ้ำสื่อบันทึกข้อมูล	11	6,684.0	4,719.0	262.8	-	156.3	-	-	1,535.6	-10.3	Printing and reproduction of recorded media
20 การผลิตเคมีภัณฑ์และผลิตภัณฑ์เคมี	6	1,015.3	684.0	50.5	-	-	-	-	280.0	-0.8	Manufacture of chemicals and chemical products
21 การผลิตเภสัชภัณฑ์ เคมีภัณฑ์ใช้ภายในครัวและผลิตภัณฑ์ทางการแพทย์และสัตว์ที่ใช้ภายในครัว	2	D	D	D	-	-	-	-	D	-	Manufacture of pharmaceuticals, medicinal chemical and botanical products
22 การผลิตผลิตภัณฑ์ยางและพลาสติก	26	3,337,941.7	2,946,823.8	60,963.1	669.3	7,040.4	180,009.2	-	189,095.8	48,659.9	Manufacture of rubber and plastic products
23 การผลิตผลิตภัณฑ์อื่น ๆ ที่ทำจากแร่โลหะ	71	190,324.0	123,347.0	15,456.8	292.8	4,463.4	12,043.2	-	32,740.3	-1,980.5	Manufacture of other non-metallic mineral products
24 การผลิตโลหะขั้นมูลฐาน	1	D	D	D	-	-	-	-	D	-	Manufacture of basic metals
25 การผลิตผลิตภัณฑ์โลหะประดิษฐ์ (ยกเว้นเครื่องจักรและอุปกรณ์)	136	77,213.4	65,174.2	1,940.2	20.3	402.2	315.0	-	8,946.9	-414.6	Manufacture of fabricated metal products (excepts machinery and equipment)
27 การผลิตอุปกรณ์ไฟฟ้า	1	D	D	D	D	-	-	-	D	-	Manufacture of electrical equipment
29 การผลิตยานยนต์ รถพ่วง และรถกึ่งพ่วง	2	D	D	D	D	D	-	-	D	D	Manufacture of motor vehicles, trailers and semi-trailers
30 การผลิตอุปกรณ์ขนส่งอื่น ๆ	16	1,321.5	1,035.3	80.2	18.3	9.8	-	-	161.5	-16.5	Manufacture of other transport equipment
31 การผลิตเฟอร์นิเจอร์	20	6,354.7	4,600.8	271.9	18.2	352.3	260.0	-	884.0	32.5	Manufacture of furniture
32 การผลิตผลิตภัณฑ์อื่น ๆ	64	10,073.8	6,027.4	259.9	-	31.5	1,752.8	35.0	1,741.9	-225.4	Other manufacturing
33 การซ่อมและการติดตั้งเครื่องจักรและอุปกรณ์	53	36,185.8	21,300.3	525.7	340.0	995.1	95.4	47.7	3,041.5	-9,800.1	Repair and installation of machinery and equipment
37 การจัดการน้ำเสีย	1	D	D	D	-	-	-	-	D	-	Sewerage
38 การเก็บรวบรวมของเสีย การบำบัด และการกำจัดของเสีย รวมถึงการนำของเสียกลับมาใช้ใหม่	3	D	D	D	-	-	-	-	D	D	Waste collection, treatment and disposal activities; materials recovery

หมายเหตุ : (1) D หมายถึง ตัวเลขที่ไม่ชัดเจน

: (2) - หมายถึง ไม่มีข้อมูลหรือข้อมูลมีค่าเป็น 0 หรือมีข้อมูลจำนวนเล็กน้อย

Note : (1) D means disclosure prohibited

: (2) - Nail or zero or negligible amount

ที่มา : สำนักธุรกิจและอุตสาหกรรม พ.ศ.2555 - อุตสาหกรรมผลิต จังหวัด สตูล สำนักงานสถิติแห่งชาติ กระทรวงเทคโนโลยีสารสนเทศและการสื่อสาร

Source : The 2012 Business and Industrial Census : Manufacturing Industry, Satun Province, National Statistical Office, Ministry of Information and Communication Technology.

ตาราง 4 คนทำงานในสถานประกอบการอุตสาหกรรมผลิตในปี 2554 จำแนกตามสถานภาพการทำงาน เพศ และหมวดย่อยอุตสาหกรรม

TABLE 4 PERSONS ENGAGED IN MANUFACTURING ESTABLISHMENTS IN 2011 BY WORK STATUS, SEX AND DIVISION OF INDUSTRY

หมวดย่อยอุตสาหกรรม	จำนวน สถาน- ประกอบการ	รวม		คนทำงานโดยไม่ได้รับค่าจ้าง/ เงินเดือน				ผู้ปฏิบัติงานที่มีฝีมือ				ผู้ปฏิบัติงานไม่มีฝีมือ				ลูกจ้างอื่น ๆ		Division of industry		
		Total		Unpaid workers		Skill labour		Unskilled labour		Total		Total		Other employees						
		ชาย	หญิง	ชาย	หญิง	ชาย	หญิง	ชาย	หญิง	ชาย	หญิง	ชาย	หญิง	ชาย	หญิง					
<b>รวม</b>	<b>1,351</b>	<b>7,216</b>	<b>3,215</b>	<b>4,002</b>	<b>1,920</b>	<b>822</b>	<b>1,098</b>	<b>4,909</b>	<b>2,238</b>	<b>2,671</b>	<b>2,856</b>	<b>1,365</b>	<b>1,492</b>	<b>2,053</b>	<b>873</b>	<b>1,180</b>	<b>387</b>	<b>155</b>	<b>233</b>	<b>Total</b>
10 การผลิตผลิตภัณฑ์อาหาร	502	1,868	429	1,439	-	-	-	1,661	358	1,302	620	143	476	1,041	215	826	207	71	137	Manufacture of food products
11 การผลิตเครื่องดื่ม	23	75	48	27	-	-	-	73	48	25	35	20	15	38	28	10	2	-	2	Manufacture of beverages
13 การผลิตสิ่งทอ	29	208	153	56	-	-	-	208	153	56	208	153	56	-	-	-	-	-	-	Manufacture of textiles
14 การผลิตเสื้อผ้าเครื่องแต่งกาย	302	305	28	278	-	-	-	305	28	278	279	28	251	27	-	27	-	-	-	Manufacture of wearing apparel
16 การผลิตไม้และผลิตภัณฑ์จากไม้และไม้ก๊อก (ยกเว้นเฟอร์นิเจอร์) การผลิตสิ่งของจากฟาง และวัสดุพลาสติกอื่น ๆ	82	886	491	395	-	-	-	797	452	345	456	286	170	341	166	175	89	39	50	Manufacture of wood and products of wood and cork (except furniture); manufacture of articles of straw and plaiting materials
18 การพิมพ์และการผลิตซ้ำสลับกันทั้งหมด	11	23	10	12	-	-	-	23	10	12	15	7	9	8	4	4	-	-	-	Printing and reproduction of recorded media
20 การผลิตเคมีภัณฑ์และผลิตภัณฑ์เคมี	6	88	14	75	-	-	-	88	14	75	76	8	69	12	6	6	-	-	-	Manufacture of chemicals and chemical products
21 การผลิตเภสัชภัณฑ์ เคมีภัณฑ์ที่ใช้รักษาโรค และผลิตภัณฑ์จากพืชและสัตว์ที่ใช้รักษาโรค	2	D	-	D	-	-	-	D	-	D	D	-	D	-	-	-	-	-	-	Manufacture of pharmaceuticals, medicinal chemical and botanical products
22 การผลิตผลิตภัณฑ์ยางและพลาสติก	26	481	300	181	-	-	-	400	256	144	180	116	64	220	140	80	81	44	37	Manufacture of rubber and plastic products
23 การผลิตผลิตภัณฑ์อื่น ๆ ที่ทำจากโลหะ	71	435	367	67	-	-	-	426	366	60	281	254	28	145	113	32	8	1	7	Manufacture of other non-metallic mineral products
24 การผลิตโลหะขั้นมูลฐาน	1	-	-	-	-	-	-	-	-	-	-	-	-	-	-	-	-	-	-	Manufacture of basic metals
25 การผลิตผลิตภัณฑ์โลหะประดิษฐ์ (ยกเว้นเครื่องจักรและอุปกรณ์)	136	199	199	-	-	-	-	199	199	-	171	171	-	28	28	-	-	-	-	Manufacture of fabricated metal products (excepts machinery and equipment)
27 การผลิตอุปกรณ์ไฟฟ้า	1	D	D	D	-	-	-	D	D	D	D	D	D	-	-	-	-	-	-	Manufacture of electrical equipment
29 การผลิตยานยนต์ รถพ่วง และรถกึ่งพ่วง	2	-	-	-	-	-	-	-	-	-	-	-	-	-	-	-	-	-	-	Manufacture of motor vehicles, trailers and semi-trailers
30 การผลิตอุปกรณ์ขนส่งอื่น ๆ	16	7	7	-	-	-	-	7	7	-	6	6	6	2	2	-	-	-	-	Manufacture of other transport equipment
31 การผลิตเฟอร์นิเจอร์	20	164	159	5	-	-	-	164	159	5	35	30	5	129	129	-	-	-	-	Manufacture of furniture
32 การผลิตผลิตภัณฑ์อื่น ๆ	64	286	13	274	-	-	-	286	13	274	286	13	274	-	-	-	-	-	-	Other manufacturing
33 การซ่อมแซมการติดตั้งเครื่องจักรและอุปกรณ์	53	148	132	16	-	-	-	148	132	16	98	97	1	50	35	15	-	-	-	Repair and installation of machinery and equipment
37 การจัดการน้ำเสีย	1	D	D	D	-	-	-	D	D	D	-	-	-	D	D	D	-	-	-	Sewerage
38 การเก็บรวบรวมของเสีย การบำบัด และการกำจัดของเสีย รวมถึงการนำของเสียกลับมาใช้ใหม่	3	D	D	D	-	-	-	D	D	D	D	D	D	D	D	D	-	-	-	Waste collection, treatment and disposal activities; materials recovery

หมายเหตุ : (1) D หมายถึง ค่าเฉลี่ยที่ไม่ได้เผยแพร่

: (2) - หมายถึง ไม่มีข้อมูลหรือข้อมูลค่าเป็น 0 หรือมีข้อมูลจำนวนเล็กน้อย

Note : (1) D means disclosure prohibited.

: (2) - Null or zero or negligible amount

ที่มา : สำนักงานสำมะโนอุตสาหกรรม พ.ศ.2555 : อุตสาหกรรมการผลิต จังหวัด สตูล สำนักงานสถิติแห่งชาติ กระทรวงเทคโนโลยีสารสนเทศและการสื่อสาร

Source : The 2012 Business and Industrial Census : Manufacturing Industry, Satun Province, National Statistical Office, Ministry of Information and Communication Technology.

ตาราง 5 จำนวนสถานประกอบการอุตสาหกรรมผลิต จำนวนคนงานวันทำงานต่อสัปดาห์ จำนวนชั่วโมงทำงานเฉลี่ยต่อวันของลูกจ้าง และหมวดย่อยอุตสาหกรรม

TABLE 5 NUMBER OF MANUFACTURING ESTABLISHMENTS BY WORKING DAYS PER WEEK, WORKING HOURS PER DAY OF EMPLOYEES AND DIVISION OF INDUSTRY

หมวดย่อยอุตสาหกรรม	จำนวนสถานประกอบการอุตสาหกรรมผลิต				คนทำงานโดยไม่ได้รับค่าจ้าง/เงินเดือน				ลูกจ้างในกรรมสิทธิ์การผลิต				ลูกจ้างอื่น ๆ				Division of industry	
	จำนวนวันทำงานต่อสัปดาห์				จำนวนชั่วโมงทำงานเฉลี่ยต่อวัน				จำนวนวันทำงานต่อสัปดาห์				จำนวนชั่วโมงทำงานเฉลี่ยต่อวัน					
	< 5	6	7	8 - 10	< 5	6	7	8 - 10	11 - 12	< 5	6	7	8 - 10	11 - 12	< 5	6		7
<b>รวม</b>	<b>1,351</b>	<b>355</b>	<b>406</b>	<b>514</b>	<b>723</b>	<b>488</b>	<b>63</b>	<b>161</b>	<b>249</b>	<b>90</b>	<b>204</b>	<b>270</b>	<b>18</b>	<b>5</b>	<b>29</b>	<b>9</b>	<b>10</b>	<b>33</b>
10 การผลิตผลิตภัณฑ์อาหาร	502	153	86	241	324	124	32	76	35	38	71	68	3	2	9	9	4	17
11 การผลิตเครื่องดื่ม	23	7	12	1	9	11	1	4	15	3	6	15	1	-	2	-	-	2
13 การผลิตสิ่งทอ	29	11	11	6	17	10	1	5	7	-	4	7	1	-	-	-	-	-
14 การผลิตเครื่องใช้ทางเภสัชกรรม	302	64	64	163	144	129	18	10	28	28	27	38	-	-	-	-	-	-
16 การผลิตไม้และผลิตภัณฑ์จากไม้และไม้ก๊อก (ยกเว้นเฟอร์นิเจอร์) การผลิตสิ่งของจากฟางและวัสดุที่กลั่น	82	19	10	46	53	22	1	5	14	6	9	13	-	-	4	-	-	4
18 การพิมพ์และการผลิตสิ่งอื่นที่กึ่งพิมพ์	11	-	7	2	1	8	-	-	5	-	-	4	1	-	-	-	-	-
20 การผลิตผลิตภัณฑ์พลาสติกและผลิตภัณฑ์เคมี	6	3	2	-	3	2	-	3	3	-	3	3	-	-	-	-	-	-
21 การผลิตเครื่องปั้นดินเผา เครื่องปั้นที่ใช้อุปกรณ์ไฟฟ้า และผลิตภัณฑ์พลาสติกและวัสดุที่ใช้รักษาโรค	2	D	D	-	D	D	-	D	D	-	D	D	-	-	-	-	-	-
22 การผลิตผลิตภัณฑ์ยางและพลาสติก	26	3	4	5	5	6	-	7	8	10	7	14	5	3	5	-	4	4
23 การผลิตผลิตภัณฑ์อื่น ๆ ที่ทำงานต่อเนื่อง	71	24	35	2	35	24	2	19	33	2	29	23	2	-	8	-	2	6
24 การผลิตโลหะขั้นพื้นฐาน	1	-	-	D	D	D	-	-	-	-	-	-	-	-	-	-	-	-
25 การผลิตผลิตภัณฑ์โลหะประติรูป (ยกเว้นเครื่องจักรและอุปกรณ์)	136	15	108	13	34	102	-	9	69	-	17	61	-	-	-	-	-	-
27 การผลิตอุปกรณ์ไฟฟ้า	1	D	-	-	D	-	-	D	-	-	D	-	-	-	-	-	-	-
29 การผลิตยานยนต์ รถพ่วง และรถกึ่งพ่วง	2	-	D	D	D	D	-	-	-	-	-	-	-	-	-	-	-	-
30 การผลิตอุปกรณ์ขนส่งทางบก	16	9	4	4	12	4	-	4	-	-	4	-	-	-	-	-	-	-
31 การผลิตเฟอร์นิเจอร์	20	3	12	4	10	8	-	2	5	2	5	5	-	-	-	-	-	-
32 การผลิตเครื่องปั้นดินเผา	64	31	12	18	48	11	2	11	5	3	16	3	-	-	-	-	-	-
33 การซ่อมแซมการติดตั้งเครื่องจักรและอุปกรณ์	53	8	37	7	20	24	7	2	21	-	4	14	5	-	-	-	-	-
37 การจัดการน้ำเสีย	1	-	D	-	-	D	-	-	D	-	-	D	-	-	-	-	-	-
38 การเก็บรวบรวมของเสีย การบำบัด และการกำจัดของเสีย รวมถึงการนำของเสียกลับมาใช้ใหม่	3	D	-	-	D	-	-	D	-	-	D	-	-	-	-	-	-	-

หมายเหตุ : (1) D หมายถึง ตัวเลขที่ไม่เป็นศูนย์

: (2) - หมายถึง ไม่มีข้อมูลหรือข้อมูลมีค่าเป็น 0 หรือมีข้อมูลจำนวนเล็กน้อย

Note : (1) D means disclosure prohibited.

: (2) - Null or zero or negligible amount

ที่มา : ส่วนปฏิบัติการและอุตสาหกรรม พ.ศ.2555 : อุตสาหกรรมการผลิต จังหวัด สตูล สำนักงานสถิติแห่งชาติ กระทรวงเทคโนโลยีสารสนเทศและการสื่อสาร

Source : The 2012 Business and Industrial Census : Manufacturing Industry, Satun Province, National Statistical Office, Ministry of Information and Communication Technology .

ตาราง 6 ค่าตอบแทนแรงงานในปี 2554 จำนวนตามหมวดอุตสาหกรรม  
TABLE 6 REMUNERATION IN 2011 BY DIVISION OF INDUSTRY

หมวดอุตสาหกรรม Division of Industry	จำนวน สถาน- ประกอบการ Number of establishments	จำนวนผู้จ้าง Number of employees	ลูกจ้างในกรรมสิทธิ์การผลิต Operatives				ลูกจ้างอื่น ๆ Other employees				รวม Total	เงินเดือน Wages, salaries	เงินโบนัส Overtime bonus etc.	สวัสดิการและผลประโยชน์ Fringe benefits อื่น ๆ Others	เงินที่สมทบกองทุน Employer's contribution to social security	เงินที่สมทบกองทุน Employer's contribution to social security	Division of Industry
			รวม Total	ค่าจ้าง Wages, salaries	โบนัส "ค่า" Overtime bonus etc.	สวัสดิการและผลประโยชน์ Fringe benefits อื่น ๆ Others	รวม Total	ค่าจ้าง Wages, salaries	โบนัส "ค่า" Overtime bonus etc.	สวัสดิการและผลประโยชน์ Fringe benefits อื่น ๆ Others							
			รวม Total	ค่าจ้าง Wages, salaries	โบนัส "ค่า" Overtime bonus etc.	สวัสดิการและผลประโยชน์ Fringe benefits อื่น ๆ Others	รวม Total	ค่าจ้าง Wages, salaries	โบนัส "ค่า" Overtime bonus etc.	สวัสดิการและผลประโยชน์ Fringe benefits อื่น ๆ Others							
<b>รวม</b>	<b>1,351</b>	<b>5,297</b>	<b>401,352.1</b>	<b>353,866.5</b>	<b>292,660.8</b>	<b>46,479.7</b>	<b>379.6</b>	<b>7,089.2</b>	<b>7,257.2</b>	<b>47,485.6</b>	<b>41,430.3</b>	<b>2,981.7</b>	<b>54.3</b>	<b>2,308.2</b>	<b>711.2</b>	<b>Total</b>	
การผลิตผลิตภัณฑ์อาหาร	502	1,868	166,880.4	136,862.3	106,133.4	22,904.6	232.8	3,810.3	3,781.2	30,018.1	26,509.6	1,218.1	17.4	1,915.5	357.5	Manufacture of food products	
การผลิตเครื่องดื่ม	23	75	5,087.7	4,963.2	4,830.9	6.0	-	114.9	11.4	124.5	118.6	-	-	5.9	-	Manufacture of beverages	
การผลิตสิ่งทอ	29	208	3,665.8	3,665.8	3,665.8	-	-	-	0.0	-	-	-	-	-	-	Manufacture of textiles	
การผลิตเสื้อผ้าเครื่องแต่งกาย	302	305	23,327.8	23,327.8	22,835.1	-	-	-	492.6	-	-	-	-	-	-	Manufacture of wearing apparel	
การผลิตไม้และผลิตภัณฑ์จากไม้และไม้กอก (ยกเว้นเฟอร์นิเจอร์) การผลิตสิ่งของจากฟาง และวัสดุพลาสติกอื่น ๆ	82	886	75,088.9	69,203.6	54,916.9	12,581.0	113.7	132.0	1,460.0	5,885.2	4,857.0	946.3	11.9	-	70.1	Manufacture of wood and products of wood and cork (except furniture); manufacture of articles of straw and plaiting materials	
การพิมพ์และการผลิตสิ่งอื่นที่พิมพ์	11	23	1,445.8	1,445.8	1,409.7	-	-	-	36.0	-	-	-	-	-	-	Printing and reproduction of recorded media	
การผลิตเคมีภัณฑ์และผลิตภัณฑ์เคมี	6	88	3,236.4	3,236.4	3,160.8	-	-	-	75.6	-	-	-	-	-	-	Manufacture of chemicals and chemical products	
การผลิตเภสัชภัณฑ์ เคมีภัณฑ์ที่ใช้รักษาโรค และผลิตภัณฑ์จากพืชและสัตว์ที่ใช้รักษาโรค	2	D	D	D	D	-	-	-	-	-	-	-	-	-	-	Manufacture of pharmaceuticals, medicinal chemical and botanical products	
การผลิตผลิตภัณฑ์พลาสติก	26	481	51,029.1	40,726.0	28,093.2	10,502.3	3.0	1,371.6	755.8	10,303.1	9,028.1	732.3	-	284.1	258.5	Manufacture of rubber and plastic products	
การผลิตโลหะขั้นพื้นฐาน	71	435	33,982.3	32,827.6	31,614.2	409.2	30.0	337.4	436.8	1,154.7	917.0	85.0	25.0	102.6	25.1	Manufacture of other non-metallic mineral products	
การผลิตโลหะขั้นสูง	1	-	-	-	-	-	-	-	-	-	-	-	-	-	-	Manufacture of basic metals	
การผลิตผลิตภัณฑ์โลหะประติรูป (ยกเว้น เครื่องจักรและอุปกรณ์)	136	199	18,611.2	18,611.2	17,488.3	38.9	-	1,067.5	16.5	-	-	-	-	-	-	Manufacture of fabricated metal products (excepts machinery and equipment)	
การผลิตอุปกรณ์ไฟฟ้า	1	D	D	D	D	-	-	-	-	-	-	-	-	-	-	Manufacture of electrical equipment	
การผลิตยานยนต์ รถพ่วง และรถกึ่งพ่วง	2	-	-	-	-	-	-	-	-	-	-	-	-	-	-	Manufacture of motor vehicles, trailers and semi-trailers	
การผลิตอุปกรณ์ขนส่งอื่น ๆ	16	7	223.7	223.7	223.7	-	-	-	-	-	-	-	-	-	-	Manufacture of other transport equipment	
การผลิตเฟอร์นิเจอร์	20	164	3,186.7	3,186.7	3,126.4	26.0	-	31.2	3.1	-	-	-	-	-	-	Manufacture of furniture	
การผลิตผลิตภัณฑ์อื่น ๆ	64	286	4,249.4	4,249.4	4,235.7	11.7	-	-	2.1	-	-	-	-	-	-	Other manufacturing	
การซ่อมแซมการติดตั้งเครื่องจักรและอุปกรณ์	53	148	9,551.6	9,551.6	9,141.2	-	-	224.3	186.1	-	-	-	-	-	-	Repair and installation of machinery and equipment	
การจัดการน้ำเสีย	1	D	D	D	D	-	-	-	-	-	-	-	-	-	-	Sewerage	
การเก็บรวบรวมของเสีย การบำบัด และการ กำจัดของเสีย รวมถึงการนำของเสียกลับมาใช้ใหม่	3	D	D	D	D	-	-	-	-	-	-	-	-	-	-	Waste collection, treatment and disposal activities; materials recovery	

หมายเหตุ : (1) D หมายถึง ตัวเลขที่ไม่เป็นศูนย์  
: (2) - หมายถึง ไม่มีข้อมูลหรือข้อมูลมีค่าเป็น 0 หรือมีข้อมูลจำนวนเล็กน้อย  
Note : (1) D means disclosure prohibited.

: (2) - Nail or zero or negligible amount  
ที่มา : สำนักธุรกิจและอุตสาหกรรม ปี 2555 : อุตสาหกรรมการผลิต จังหวัด สตูล สำนักงานสถิติแห่งชาติ กระทรวงพาณิชย์ สำนักงานคณะกรรมการอาหาร  
Source : The 2012 Business and Industrial Census : Manufacturing Industry, Satun Province, National Statistical Office, Ministry of Information and Communication Technology.



ตาราง 7 จำนวนและร้อยละของสถานประกอบการอุตสาหกรรมผลิต จำแนกตามวิธีการใช้กำลังการผลิตในปี 2554 และหมวดอุตสาหกรรม

TABLE 7 NUMBER AND PERCENTAGE OF MANUFACTURING ESTABLISHMENTS BY PERCENTAGE OF CAPACITY UTILIZATION IN 2011, AND DIVISION OF INDUSTRY

หมวดอุตสาหกรรม	อัตราการใช้กำลังการผลิตในปี 2554 Percentage of capacity utilization in 2011													เฉลี่ยต่อสถานประกอบการ Average per establishment	Division of Industry									
	จำนวนสถานประกอบการ		< 20		20 - 29		30 - 39		40 - 49		50 - 59		60 - 69			70 - 79		80 - 89		90 - 99		≥100		
	จำนวน	ร้อยละ	จำนวน	ร้อยละ	จำนวน	ร้อยละ	จำนวน	ร้อยละ	จำนวน	ร้อยละ	จำนวน	ร้อยละ	จำนวน			ร้อยละ	จำนวน	ร้อยละ	จำนวน	ร้อยละ	จำนวน	ร้อยละ	จำนวน	ร้อยละ
<b>รวม</b>	<b>1,351</b>	<b>100.0</b>	<b>3</b>	<b>0.2</b>	<b>11</b>	<b>0.8</b>	<b>26</b>	<b>1.9</b>	<b>21</b>	<b>1.6</b>	<b>32</b>	<b>2.3</b>	<b>56</b>	<b>4.2</b>	<b>76</b>	<b>5.6</b>	<b>49</b>	<b>3.6</b>	<b>9</b>	<b>0.7</b>	<b>1,069</b>	<b>79.1</b>	<b>91.6</b>	<b>Total</b>
10 การผลิตภัณฑอาหาร	502	100.0	-	-	3	0.5	2	0.4	6	1.1	5	1.0	19	3.7	17	3.5	20	4.0	2	0.4	428	85.3	94.8	Manufacture of food products
11 การผลิตเครื่องดื่ม	23	100.0	-	-	-	-	-	-	-	-	-	-	2	8.3	3	12.6	-	-	-	-	18	79.1	92.9	Manufacture of beverages
13 การผลิตสิ่งทอ	29	100.0	-	-	-	-	-	-	1	3.5	2	8.0	2	8.0	3	10.7	-	-	-	-	20	69.8	87.5	Manufacture of textiles
14 การผลิตเสื้อผ้าเครื่องแต่งกาย	302	100.0	-	-	-	-	9	2.9	-	-	18	5.9	-	-	20	6.7	2	0.7	-	-	253	83.9	92.9	Manufacture of wearing apparels
16 การผลิตไม้และผลิตภัณฑ์จากไม้และไม้ก๊อก (ยกเว้นเฟอร์นิเจอร์) การผลิตสิ่งทอจากฟาง และวัสดุจากสานอื่นๆ	82	100.0	-	-	3	4.2	3	4.2	-	-	1	1.2	5	6.1	9	10.9	4	4.3	4	4.9	53	64.2	86.2	Manufacture of wood and products of wood and cork (except furniture); manufacture of articles of straw and plaiting materials
18 การพิมพ์และการผลิตข้อั้ต่อบันทึกข้อมูล	11	100.0	-	-	-	-	1	11.7	-	-	-	-	1	11.7	1	11.7	1	11.7	1	9.1	5	44.1	80.8	Printing and reproduction of recorded media
20 การผลิตเคมีภัณฑ์และผลิตภัณฑ์เคมี	6	100.0	-	-	1	16.7	-	-	-	-	-	-	2	25.0	1	16.7	-	-	-	-	3	41.7	71.7	Manufacture of chemicals and chemical products
21 การผลิตผลิตภัณฑ์ยางและพลาสติก	26	100.0	1	3.9	-	-	-	-	-	-	-	-	-	-	5	18.0	7	28.2	1	3.9	12	46.2	86.3	Manufacture of rubber and plastic products
23 การผลิตผลิตภัณฑ์อื่นๆ ที่ทำจากแร่โลหะ	71	100.0	-	-	-	-	3	4.8	5	6.8	1	1.4	2	3.4	2	2.8	2	3.4	1	1.4	54	75.9	88.8	Manufacture of other non-metallic mineral products
25 การผลิตผลิตภัณฑ์โลหะประติงษ์ (ยกเว้นเครื่องจักรและอุปกรณ์)	136	100.0	-	-	-	-	1	0.7	4	3.0	-	-	12	8.5	4	3.0	3	1.8	-	-	113	82.9	93.0	Manufacture of fabricated metal products (excepts machinery and equipment)
27 การผลิตอุปกรณ์ไฟฟ้า	1	100.0	-	-	-	-	-	-	-	-	-	-	-	-	-	-	-	-	-	-	1	100.0	100.0	Manufacture of electrical equipment
29 การผลิตยานยนต์ รถทาง และรถจักรยาน	2	100.0	-	-	-	-	-	-	-	-	-	-	-	-	-	-	1	50.0	-	-	1	50.0	90.0	Manufacture of motor vehicles, trailers and semi-trailers
30 การผลิตอุปกรณ์ขนส่งอื่นๆ	16	100.0	-	-	-	-	-	-	-	-	-	-	2	11.4	-	-	-	-	-	-	14	88.6	95.4	Manufacture of other transport equipment
31 การผลิตเฟอร์นิเจอร์	20	100.0	-	-	1	5.0	-	-	-	-	-	-	4	18.0	-	-	6	32.3	-	-	9	44.8	82.4	Manufacture of furniture
32 การผลิตผลิตภัณฑ์อื่นๆ	64	100.0	2	3.6	2	3.1	6	8.9	6	8.9	1	1.6	4	5.6	5	7.2	1	1.6	-	-	38	59.5	77.4	Other manufacturing
33 การซ่อมแซมการติดตั้งเครื่องจักรและอุปกรณ์	53	100.0	-	-	-	-	-	-	-	-	3	6.4	2	4.5	5	8.6	-	-	-	-	43	80.5	92.8	Repair and installation of machinery and equipment
37 การจัดการน้ำเสีย	1	100.0	-	-	-	-	-	-	-	-	-	-	-	-	-	-	1	100.0	-	-	-	-	80.0	Sewerage
38 การเก็บรวบรวมของเสีย การบำบัด และการกำจัดของเสีย รวมถึงการนำของเสียกลับมาใช้ใหม่	3	100.0	-	-	1	33.3	-	-	-	-	-	-	-	-	1	33.3	-	-	-	-	1	33.3	63.3	Waste collection, treatment and disposal activities; materials recovery

ที่มา : สำนักงานธุรกิจและอุตสาหกรรม จังหวัด สุทล สำนักงานสถิติแห่งชาติ กระทรวงเทคโนโลยีสารสนเทศและการสื่อสาร

Source : The 2012 Business and Industrial Census : Manufacturing Industry, Satun Province, National Statistical Office, Ministry of Information and Communication Technology .

ตาราง 8 มูลค่าวัตถุดิบและวัสดุปรองอบฯ และสินค้าคงเหลือต้นปีและปลายปี 2554 จำแนกตามหมวดย่อยอุตสาหกรรม

TABLE 8 VALUE OF STOCKS AT THE BEGINNING AND THE END OF 2011 BY DIVISION OF INDUSTRY

(พันบาท In Thousand Baht)

จำนวน สถาน- ประกอบการ Number of establishments	จำนวน โรงงาน และ วัสดุปรองอบฯ Materials and components	มูลค่า ณ. ต้นปี 2554 At the beginning of 2011			มูลค่า ณ.ปลายปี 2554 At the end of 2011			รวม Total	สินค้า ระหว่าง ผลิต Work in progress	สินค้า สำเร็จรูป Finished goods	สินค้าที่ซื้อ เข้ามา สำหรับ ขาย ต่อ ลูกค้า Goods purchased for resale	Division of Industry
		รวม Total	สินค้า ระหว่าง ผลิต Work in progress	สินค้า สำเร็จรูป Finished goods	สินค้าที่ซื้อ เข้ามา สำหรับ ขาย ต่อ ลูกค้า Goods purchased for resale							
		รวม	1,143,696.0	697,626.2	97,596.3	330,107.3	1,432,209.2	119,209.6	511,153.4	22,672.9	Total	
10	การผลิตผลิตภัณฑ์อาหาร	502	146,868.6	61,140.4	2,297.4	83,365.8	246,910.0	1,148.9	131,032.8	51.5	Manufacture of food products	
11	การผลิตเครื่องดื่ม	23	352.0	153.1	122.0	67.9	341.1	115.1	64.1	-	Manufacture of beverages	
13	การผลิตสิ่งทอ	29	1,152.3	1,074.4	10.0	54.3	1,071.5	10.0	63.2	12.3	Manufacture of textiles	
14	การผลิตเสื้อผ้าเครื่องแต่งกาย	302	3,553.0	1,433.9	890.1	1,165.9	4,107.3	891.5	1,950.7	44.2	Manufacture of wearing apparel	
16	การผลิตไม้และผลิตภัณฑ์จากไม้และไม้กอก (ยกเว้นเฟอร์นิเจอร์) การผลิตสิ่งของจากพืช และวัสดุจากसानอื่นๆ	82	167,611.6	63,922.4	82,685.9	18,017.7	258,339.1	110,290.8	84,607.7	7,416.0	Manufacture of wood and products of wood and cork (except furniture); manufacture of articles of straw and plaiting materials	
18	การพิมพ์และการผลิตซ้ำสิ่งพิมพ์ที่ก่อมลพิษ	11	396.5	384.9	9.0	2.6	388.8	11.6	2.6	-	Printing and reproduction of recorded media	
20	การผลิตเคมีภัณฑ์และผลิตภัณฑ์เคมี	6	24.0	20.0	1.0	3.0	24.2	1.0	4.0	-	Manufacture of chemicals and chemical products	
21	การผลิตเภสัชภัณฑ์ เคมีภัณฑ์ที่ใช้รักษาโรค และผลิตภัณฑ์จากพืชและสัตว์ที่รักษาโรค	2	D	D	-	D	D	D	D	-	Manufacture of pharmaceuticals, medicinal chemical and botanical products	
22	การผลิตผลิตภัณฑ์ยางและพลาสติก	26	776,696.0	537,158.4	9,852.6	225,207.4	887,066.9	5,417.2	291,292.1	4,539.2	Manufacture of rubber and plastic products	
23	การผลิตเหล็กขั้นพื้นฐาน ที่ทำจากแร่โลหะ	71	29,786.8	17,515.6	382.3	1,652.1	27,870.0	355.5	1,742.6	10,236.7	Manufacture of other non-metallic mineral products	
24	การผลิตโลหะขั้นพื้นฐาน	1	D	D	-	-	D	D	-	-	Manufacture of basic metals	
25	การผลิตเหล็กขั้นสูง (ยกเว้น เครื่องจักรและอุปกรณ์)	136	3,126.0	2,584.6	446.0	83.3	2,704.3	451.1	71.1	122	Manufacture of fabricated metal products (excepts machinery and equipment)	
27	การผลิตอุปกรณ์ไฟฟ้า	1	D	D	-	-	D	D	-	-	Manufacture of electrical equipment	
29	การผลิตยานยนต์ รถพ่วง และรถจักรยานยนต์	2	D	D	D	D	D	D	D	-	Manufacture of motor vehicles, trailers and semi-trailers	
30	การผลิตอุปกรณ์ขนส่งอื่นๆ	16	50.6	50.6	-	-	34.1	-	-	-	Manufacture of other transport equipment	
31	การผลิตเฟอร์นิเจอร์	20	413.8	330.7	65.6	17.5	492.7	50.1	79.4	-	Manufacture of furniture	
32	การผลิตสิ่งพิมพ์อื่นๆ	64	1,345.3	508.6	252.2	428.9	790.6	181.0	213.2	113.2	Other manufacturing	
33	การซ่อมและการติดตั้งเครื่องจักรและอุปกรณ์	53	12,263.7	11,310.6	577.3	28.0	2,008.1	275.9	14.0	247.7	Repair and installation of machinery and equipment	
37	การจัดการน้ำเสีย	1	-	-	-	-	-	-	-	-	Sewerage	
38	การเก็บรวบรวมของเสีย การบำบัด และการ กำจัดของเสีย รวมถึงการนำของเสียกลับมาใช้ใหม่	3	D	D	-	-	D	D	-	-	Waste collection, treatment and disposal activities; materials recovery	

หมายเหตุ : (1) D หมายถึง ตัวเลขที่ไม่เปิดเผย

: (2) - หมายถึง ไม่มีข้อมูลหรือข้อมูลมีค่าเป็น 0 หรือข้อมูลที่ซ่อนเร้น

Note : (1) D means disclosure prohibited.

: (2) - Nail or zero or negligible amount

ที่มา : สำนักสถิติและอุตสาหกรรม พ.ศ. 2555 - อุตสาหกรรมการผลิต จังหวัด สตูล สำนักงานสถิติแห่งชาติ กระทรวงเทคโนโลยีสารสนเทศและการสื่อสาร

Source : The 2012 Business and Industrial Census - Manufacturing Industry, Satun Province, National Statistical Office, Ministry of Information and Communication Technology.

ตาราง 9 ส่วนเปลี่ยนแปลงของมูลค่าวัตถุดิบและวัสดุประกอบฯ และสินค้าคงเหลือในปี 2554 จำแนกตามหมวดย่อยอุตสาหกรรม

TABLE 9 CHANGE IN VALUE OF STOCKS IN 2011 BY DIVISION OF INDUSTRY

หมวดย่อยอุตสาหกรรม	จำนวน สถาน- ประกอบ Number of establishments	ส่วนเปลี่ยนแปลงของมูลค่าวัตถุดิบและวัสดุประกอบฯ และสินค้าคงเหลือ Change in value of stocks				สินค้าที่ซื้อ จำหน่ายในสภาพเดิม Goods purchased for resale	Total	Division of industry
		รวม Total	วัตถุดิบและ วัสดุประกอบฯ Materials and components	สินค้าระหว่าง ผลิต Work in progress	สินค้า สำเร็จรูป Finished goods			
<b>รวม</b>	<b>1,351</b>	<b>288,513.2</b>	<b>81,547.1</b>	<b>21,613.3</b>	<b>181,046.0</b>	<b>4,306.7</b>	<b>Total</b>	
10 การผลิตภัณฑอาหาร	502	100,041.4	53,536.6	-1,148.5	47,667.0	-13.6	Manufacture of food products	
11 การผลิตเครื่องดื่ม	23	-10.9	8.9	-6.9	-3.8	-9.1	Manufacture of beverages	
13 การผลิตสิ่งทอ	29	-80.7	-88.4	-	8.8	-1.2	Manufacture of textiles	
14 การผลิตเสื้อผ้าเครื่องแต่งกาย	302	554.4	-213.0	1.4	784.9	-19.0	Manufacture of wearing apparel	
16 การผลิตไม้และผลิตภัณฑ์จากไม้และไม้ก๊อก (ยกเว้นเฟอร์นิเจอร์) การผลิตสิ่งของจากพวง และวัตถุดิบอื่น ๆ	82	90,727.4	-7,897.7	27,604.9	66,590.0	4,430.4	Manufacture of wood and products of wood and cork (except furniture); manufacture of articles of straw and plaiting materials	
18 การพิมพ์และการผลิตซ้ำสิ่งบันทึกข้อมูล	11	-7.7	-10.3	2.6	-	-	Printing and reproduction of recorded media	
20 การผลิตเคมีภัณฑ์และผลิตภัณฑ์เคมี	6	0.2	-0.8	-	1.0	-	Manufacture of chemicals and chemical products	
21 การผลิตเภสัชภัณฑ์ เคมีภัณฑ์ที่ใช้รักษาโรค และผลิตภัณฑ์จากพืชและสัตว์ที่ใช้รักษาโรค	2	D	-	-	D	-	Manufacture of pharmaceuticals, medicinal chemical and botanical products	
22 การผลิตผลิตภัณฑ์ยางและพลาสติก	26	110,370.9	48,659.9	-4,435.4	66,084.7	61.7	Manufacture of rubber and plastic products	
23 การผลิตผลิตภัณฑ์อื่น ๆ ที่ทำจากแร่โลหะ	71	-1,916.8	-1,980.5	-26.8	90.5	-	Manufacture of other non-metallic mineral products	
24 การผลิตโลหะขั้นมูลฐาน	1	-	-	-	-	-	Manufacture of basic metals	
25 การผลิตผลิตภัณฑ์โลหะประดิษฐ์ (ยกเว้น เครื่องจักรและอุปกรณ์)	136	-421.7	-414.6	5.1	-12.2	-	Manufacture of fabricated metal products (excepts machinery and equipment)	
27 การผลิตอุปกรณ์ไฟฟ้า	1	-	-	-	-	-	Manufacture of electrical equipment	
29 การผลิตยานยนต์ รถพ่วง และรถกึ่งพ่วง	2	D	D	D	D	-	Manufacture of motor vehicles, trailers and semi-trailers	
30 การผลิตอุปกรณ์ขนส่งอื่น ๆ	16	-16.5	-16.5	-	-	-	Manufacture of other transport equipment	
31 การผลิตเฟอร์นิเจอร์	20	78.9	32.5	-15.5	61.9	-	Manufacture of furniture	
32 การผลิตผลิตภัณฑ์อื่น ๆ	64	-554.7	-225.4	-71.2	-215.6	-42.5	Other manufacturing	
33 การซ่อมและการติดตั้งเครื่องจักรและอุปกรณ์	53	-10,255.5	-9,840.1	-301.4	-14.0	-100.0	Repair and installation of machinery and equipment	
37 การจัดการน้ำเสีย	1	-	-	-	-	-	Sewerage	
38 การเก็บรวบรวมของเสีย การบำบัด และการ กำจัดของเสีย รวมถึงการนำของเสียกลับมาใช้ใหม่	3	D	D	-	-	-	Waste collection, treatment and disposal activities; materials recovery	

หมายเหตุ : (1) D หมายถึง ตัวเลขที่ไม่เปิดเผย

: (2) - หมายถึง ไม่มีข้อมูลหรือข้อมูลมีค่าเป็น 0 หรือมีข้อมูลจำนวนเล็กน้อย

Note : (1) D means disclosure prohibited.

: (2) - Nil or zero or negligible amount

ที่มา : สำนักธุรกิจและอุตสาหกรรม พ.ศ.2555 : อุตสาหกรรมการผลิต จังหวัด สตูล สำนักงานสถิติแห่งชาติ กระทรวงเทคโนโลยีสารสนเทศและการสื่อสาร

Source : The 2012 Business and Industrial Census : Manufacturing Industry, Setun Province, National Statistical Office, Ministry of Information and Communication Technology.

ตาราง 10 ค่าใช้จ่ายพื้นฐานของสถานประกอบการอุตสาหกรรมการผลิตในปี 2554 จำนวนตามหมวดอุตสาหกรรม

TABLE 10 TOTAL EXPENSES OF MANUFACTURING ESTABLISHMENTS IN 2011 BY DIVISION OF INDUSTRY

หมวดอุตสาหกรรม	จำนวน สถาน- ประกอบการ Number of establishments	รวม Total	ค่าซื้อวัตถุดิบ และวัสดุประกอบ ที่ใช้ในการผลิต Purchase of materials and components	ค่าเชื้อเพลิง และค่าไฟฟ้า ที่ใช้ในการผลิต Cost of fuels, electricity used in production	ค่าติดตั้งซ่อมแซมและ บำรุงรักษาสินค้า ที่จำหน่ายได้ Cost of repair and maintenance sales of goods of purchase	ค่าติดตั้งซ่อมแซมและ บำรุงรักษาเครื่องจักร เครื่องมือ Cost of repair and maintenance of machinery and equipment	ค่าซื้อสินค้า ที่ซื้อจากร้านค้า ในสภาพเดิม Purchase of goods for resale	ค่าจ้างนมาจ้างให้ สถานประกอบการ อื่นผลิตสินค้าให้ Cost of contract and commission work	ค่าธรรมเนียม ที่จ่าย สำหรับลูกจ้างเช่า Fees paid for leased employees	ค่าใช้จ่าย ในการขาย Cost of sale	ค่าใช้จ่าย ในการบริหาร และดำเนินงาน Administrative expense	ค่าใช้จ่ายอื่น ๆ Other expenses	Division of industry
10 การผลิตผลิตภัณฑ์อาหาร	502	1,450,849.5	1,135,576.2	711,109.9	312.8	47,803.3	266,283.7	921.0	-	315,861.3	171,986.1	48,509.73	Total
11 การผลิตเครื่องดื่ม	23	13,874.4	7,970.8	2,971.6	-	411.4	319.2	200.0	-	11,980.8	77,279.2	17,610.54	Manufacture of food products
13 การผลิตสิ่งทอ	29	8,144.7	5,912.7	380.6	-	20.6	64.7	1.2	-	72.3	1,962.0	167.03	Manufacture of beverages
14 การผลิตเสื้อผ้าเครื่องนุ่งห่ม	302	29,776.8	22,467.1	935.8	93.9	414.2	239.7	637.1	-	291.9	1,469.9	3.11	Manufacture of textiles
16 การผลิตไม้และผลิตภัณฑ์จากไม้และไม้กอก (ยกเว้นเฟอร์นิเจอร์) การผลิตสิ่งของจากฟาง และวัสดุเทียมอื่นๆ	82	747,742.9	587,446.6	17,666.2	1,000.0	7,329.7	68,402.1	-	-	21,782.7	22,173.6	21,942.05	Manufacture of wearing apparels
18 การพิมพ์และการผลิตสื่อสิ่งพิมพ์ทุกชนิด	11	6,684.0	4,719.0	262.8	-	156.3	-	-	-	42.6	1,404.7	98.57	Manufacture of wood and products of wood and cork (except furniture); manufacture of articles of straw and plaiting materials
20 การผลิตผลิตภัณฑ์พลาสติกที่มี การเคลือบสีกันที่ เคมีภัณฑ์ใช้ยกยวดยาน	6	1,014.5	684.0	50.5	-	-	-	-	-	75.0	205.0	-	Printing and reproduction of recorded media
21 การผลิตชิ้นส่วนที่ เคมีภัณฑ์ใช้ยกยวดยาน และผลิตภัณฑ์จากพืชและสัตว์ที่ใช้ยกยวดยาน	2	D	D	D	-	-	-	-	-	-	D	-	Manufacture of chemicals and chemical products
22 การผลิตผลิตภัณฑ์ยางและพลาสติก	26	3,389,056.0	2,948,823.8	60,963.1	669.3	7,040.4	180,092.2	-	-	171,470.4	15,645.1	4,434.75	Manufacture of pharmaceuticals, medicinal chemical and botanical products
23 การผลิตผลิตภัณฑ์อื่น ๆ ที่ได้จากแร่ดีบุก	71	192,013.5	123,347.0	15,456.8	292.8	4,463.4	12,043.2	-	-	634.4	31,626.8	4,149.09	Manufacture of rubber and plastic products
24 การผลิตโลหะขั้นมูลฐาน	1	D	D	D	-	-	-	-	-	-	D	-	Manufacture of other non-metallic mineral products
25 การผลิตผลิตภัณฑ์โลหะประเภทอื่น (ยกเว้น เครื่องจักรและอุปกรณ์)	136	78,008.0	65,174.2	1,940.2	20.3	402.2	315.0	-	-	562.1	9,580.9	13.14	Manufacture of basic metals
27 การผลิตอุปกรณ์ไฟฟ้า	1	D	D	D	D	-	-	-	-	D	D	-	Manufacture of fabricated metal products (excepts machinery and equipment)
29 การผลิตยานยนต์ รถพ่วง และรถกึ่งพ่วง	2	D	D	D	D	D	-	-	-	D	D	-	Manufacture of electrical equipment
30 การผลิตอุปกรณ์ขนส่งอื่น ๆ	16	1,305.1	1,035.3	80.2	18.3	9.8	-	-	-	-	161.5	-	Manufacture of motor vehicles, trailers and semi-trailers
31 การผลิตเฟอร์นิเจอร์	20	6,546.6	4,600.8	271.9	18.2	352.3	260.0	-	-	138.3	905.0	-	Manufacture of other transport equipment
32 การผลิตผลิตภัณฑ์อื่น ๆ	64	9,868.9	6,027.4	259.9	-	31.5	1,752.8	35.0	-	410.5	1,323.5	28.43	Manufacture of furniture
33 การซ่อมแซมการติดตั้งเครื่องจักรและอุปกรณ์	53	26,710.1	21,300.3	525.7	340.0	995.1	95.4	47.7	-	297.0	3,067.8	41.10	Other manufacturing
37 การจัดการน้ำเสีย	1	D	D	D	-	-	-	-	-	-	D	-	Repair and installation of machinery and equipment
38 การเก็บรวบรวมของเสีย การบำบัด และการ กำจัดของเสีย รวมถึงการนำของเสียกลับมาใช้ใหม่	3	D	D	D	-	-	-	-	-	D	D	-	Waste collection, treatment and disposal activities; materials recovery

หมายเหตุ : (1) D หมายถึง ตัวเลขที่ไม่เป็นเลข

: (2) - หมายถึง ไม่มีข้อมูลหรือข้อมูลมีค่าเป็น 0 หรือมีข้อมูลจำนวนเล็กน้อย

Note : (1) D means disclosure prohibited.

: (2) - Nil or zero or negligible amount

ที่มา : สำนักธุรกิจและอุตสาหกรรม พ.ศ.2555 : อุตสาหกรรมการผลิต จังหวัด สุลด สำนักงานสถิติแห่งชาติ กระทรวงเทคโนโลยีสารสนเทศและการสื่อสาร

Source : The 2012 Business and Industrial Census : Manufacturing Industry, Satun Province, National Statistical Office, Ministry of Information and Communication Technology.

ตาราง 11 รายรับที่เสียของสถานประกอบการอุตสาหกรรมผลิตในปี 2554 จำนวนตามหมวดย่อยอุตสาหกรรม  
TABLE 11 TOTAL RECEIPTS OF MANUFACTURING ESTABLISHMENTS IN 2011 BY DIVISION OF INDUSTRY

หมวดย่อยอุตสาหกรรม	จำนวน สถานประกอบการ Number of establishments	รวม Total	มูลค่าขายผลิต Sales of goods produced	รายรับจาก การขายสินค้า ที่ซื้อจำหน่าย ในสภาพเดิม Sales of goods purchased for resale	รายรับจากการ รับจ้างทำ ผลิตสินค้า contract and commission work	รายรับจากการ บริการ ซ่อมแซม repair and installation work done for others	รายรับจากการ ให้เช่าที่ดิน Receipts for rent on land	รายรับจากการ ให้เช่า อาคาร Receipts for rent on building, vehicle, machinery and equipment	เงินปันผล Dividend	ดอกเบี้ย Interest	กำไรจากการ เปลี่ยนแปลง อัตราแลกเปลี่ยน currency exchange	รายอื่น ๆ Other receipts	Division of industry	รวม Total
10 การผลิตสินค้าอาหาร	502	1,715,925.4	1,706,074.5	2,813.6	-	-	-	208.9	8,260.3	4,717.5	29,041.5	143,415.2	Manufacture of food products	2,826.8
11 การผลิตเครื่องดื่ม	23	21,159.7	20,960.6	199.1	-	-	-	-	-	-	-	-	Manufacture of beverages	-
13 การผลิตสิ่งทอ	29	13,890.3	13,685.6	64.7	-	-	-	-	-	-	-	140.0	Manufacture of textiles	-
14 การผลิตเสื้อผ้าเครื่องแต่งกาย	302	48,558.2	47,529.2	321.1	265.5	442.4	-	-	-	-	-	-	Manufacture of wearing apparel	-
16 การผลิตไม้และผลิตภัณฑ์จากไม้และไม้กัก (ยกเว้นเฟอร์นิเจอร์) การผลิตสิ่งของจากฟาง และวัสดุจากอื่น ๆ	82	809,815.5	792,316.6	14,289.1	-	-	-	-	-	29.6	2,209.0	971.3	Manufacture of wood and products of wood and cork (except furniture); manufacture of articles of straw and plaiting materials	-
18 การพิมพ์และการผลิตสิ่งพิมพ์ที่ขจัด	11	8,836.2	8,680.2	-	-	-	-	-	-	-	-	156.0	Printing and reproduction of recorded media	-
20 การผลิตเคมีภัณฑ์และผลิตภัณฑ์	6	1,579.4	1,579.4	-	-	-	-	-	-	-	-	-	Manufacture of chemicals and chemical products	-
21 การผลิตเภสัชภัณฑ์ เคมีภัณฑ์ที่ใช้รักษาโรค และผลิตภัณฑ์จากพืชและสัตว์ที่ใช้รักษาโรค	2	D	D	-	-	-	-	-	-	-	-	-	Manufacture of pharmaceuticals, medicinal chemical and botanical products	-
22 การผลิตผลิตภัณฑ์ยางและพลาสติก	26	4,172,306.0	3,794,645.4	202,806.2	-	48.0	-	208.9	8,230.3	501.4	26,787.0	139,078.8	Manufacture of rubber and plastic products	-
23 การผลิตผลิตภัณฑ์อื่น ๆ ที่ทำจากแร่โลหะ	71	241,368.6	226,459.9	14,857.1	-	-	-	-	-	6.0	45.5	-	Manufacture of other non-metallic mineral products	-
24 การผลิตโลหะขั้นมูลฐาน	1	D	D	-	-	-	-	-	-	-	-	-	Manufacture of basic metals	-
25 การผลิตผลิตภัณฑ์โลหะประดิษฐ์ (ยกเว้น เครื่องจักรและอุปกรณ์)	136	112,375.4	110,514.2	474.0	1,245.0	40.5	-	-	-	-	-	101.7	Manufacture of fabricated metal products (excepts machinery and equipment)	-
27 การผลิตอุปกรณ์ไฟฟ้า	1	D	D	-	-	-	-	-	-	-	-	-	Manufacture of electrical equipment	-
29 การผลิตยานยนต์ รถพ่วง และรถกึ่งพ่วง	2	D	D	-	-	-	-	-	-	-	-	-	Manufacture of motor vehicles, trailers and semitrailers	-
30 การผลิตอุปกรณ์ขนส่งอื่น ๆ	16	2,458.0	2,458.0	-	-	-	-	-	-	-	-	-	Manufacture of other transport equipment	-
31 การผลิตเฟอร์นิเจอร์	20	10,645.2	8,201.2	1,560.0	884.0	-	-	-	-	-	-	-	Manufacture of furniture	-
32 การผลิตผลิตภัณฑ์อื่น ๆ	64	16,237.2	13,571.5	2,511.3	11.7	54.5	-	-	-	-	-	88.1	Other manufacturing	-
33 การซ่อมและการติดตั้งเครื่องจักรและอุปกรณ์	53	48,727.0	48,555.3	95.4	23.9	-	-	-	-	-	-	-	Repair and installation of machinery and equipment	-
37 การจัดการน้ำเสีย	1	D	D	-	-	-	-	-	-	-	-	-	Severage	-
38 การเก็บรวบรวมของเสีย การบำบัด และการ กำจัดของเสีย รวมถึงการนำของเสียกลับมาใช้ใหม่	3	D	D	-	-	-	-	-	-	-	-	-	Waste collection, treatment and disposal activities; materials recovery	-

หมายเหตุ : (1) D หมายถึง ตัวเลขที่ไม่เปิดเผย

: (2) - หมายถึง ไม่มีข้อมูลหรือข้อมูลมีค่าเป็น 0 หรือมีข้อมูลจำนวนเล็กน้อย

Note : (1) D means disclosure prohibited.

: (2) - Nil or zero or negligible amount

ที่มา : สำนักข้อมูลทางอุตสาหกรรม พ.ศ.2555 : อุตสาหกรรมการผลิต จังหวัด สตูล สำนักงานสถิติแห่งชาติ กระทรวงเทคโนโลยีสารสนเทศและการสื่อสาร

Source : The 2012 Business and Industrial Census : Manufacturing Industry, Satun Province, National Statistical Office, Ministry of Information and Communication Technology.

ตาราง 12 มูลค่าตามบัญชีของสิ่งทัวหารในปี 2554 จำนวนตามหน่วยอุตสาหกรรม  
TABLE 12 BOOK VALUE OF FIXED ASSETS IN 2011 BY DIVISION OF INDUSTRY

(พันบาท ใน Thousand Baht)

ประเภทอุตสาหกรรม Number of establishments	มูลค่าสิ่งทัวหารที่ต้นงวด Book value of fixed assets 1 Jan. 2011						มูลค่าสิ่งทัวหารที่ปลายงวด Book value of fixed assets 31 Dec. 2011						Division of industry				
	รวม Total	ที่ดิน Land	อาคารและ สิ่งก่อสร้าง Building and construction	เครื่องจักร Machinery	ยานพาหนะ Vehicles	เครื่องมือ อื่นๆ Other	รวม Total	ที่ดิน Land	อาคารและ สิ่งก่อสร้าง Building and construction	เครื่องจักร Machinery	ยานพาหนะ Vehicles	เครื่องมือ อื่นๆ Other					
<b>รวม</b>	<b>1,351</b>	<b>2,437,663.9</b>	<b>470,342.2</b>	<b>1,124,704.8</b>	<b>451,619.2</b>	<b>324,039.4</b>	<b>14,094.5</b>	<b>524,666.2</b>	<b>397.5</b>	<b>2,141,006.7</b>	<b>459,420.1</b>	<b>1,028,281.8</b>	<b>371,528.1</b>	<b>222,168.1</b>	<b>13,166.4</b>	<b>45,649.2</b>	<b>793.0</b>
10 การผลิตผลิตภัณฑ์อาหาร	502	826,426.1	98,887.4	402,972.8	199,823.7	85,103.5	4,778.4	34,860.4	-	747,888.9	86,614.0	367,913.6	184,485.7	72,677.9	4,572.2	31,625.6	-
11 การผลิตเครื่องดื่ม	23	57,813.9	4,560.0	34,012.5	11,409.6	7,404.0	67.5	360.3	-	52,659.5	4,655.0	32,450.7	9,267.1	5,922.0	61.4	303.4	-
13 การผลิตสิ่งทอ	29	34,423.4	2,457.9	19,581.4	4,172.1	11,554.9	111.0	301.0	-	27,272.3	3,010.1	18,266.2	357.1	5,290.7	99.2	249.0	-
14 การผลิตยานยนต์และรถจักรยานยนต์	302	208,718.3	25,006.9	149,923.2	14,800.4	16,876.2	1,027.5	1,084.2	-	189,545.5	25,669.0	136,211.5	11,994.7	13,886.6	943.4	840.5	-
16 การผลิตไม้และผลิตภัณฑ์จากไม้และไม้ก๊อก (ยกเว้นเครื่องใช้) การผลิตของจากพืช และวัตถุดิบอื่นๆ	82	172,775.1	78,369.5	77,009.0	4,130.6	9,214.1	3,074.6	581.7	395.6	184,221.1	78,945.1	87,531.2	2,974.6	10,470.5	2,661.6	846.6	791.5
18 การพิมพ์และการผลิตสิ่งพิมพ์ที่พิมพ์ด้วยมือ	11	19,973.5	-	8,999.9	6,686.5	2,987.2	424.7	875.2	-	17,678.0	-	8,549.9	5,522.8	2,484.9	419.9	700.6	-
20 การผลิตเคมีภัณฑ์และผลิตภัณฑ์เคมี	6	1,012.0	350.0	124.0	180.0	345.0	12.0	1.0	-	968.9	370.0	94.0	165.0	330.0	9.0	0.9	-
21 การผลิตเภสัชภัณฑ์ เคมีภัณฑ์ที่ใช้ทางการแพทย์ และผลิตภัณฑ์จากพืชและสัตว์ที่ใช้ทางการแพทย์	2	D	-	D	-	D	D	D	D	D	-	D	-	D	D	D	-
22 การผลิตผลิตภัณฑ์ยางและพลาสติก	26	423,313.0	166,297.3	149,737.8	93,099.8	117,510.0	1,607.3	819.8	-	397,223.3	166,297.3	120,944.3	97,685.4	9,727.7	1,776.4	792.3	-
23 การผลิตผลิตภัณฑ์เหล็กที่ถากและโลหะ	71	419,613.4	36,369.8	162,947.8	93,532.7	120,130.5	1,282.0	5,350.7	-	287,568.5	37,514.8	142,152.2	36,851.8	66,382.2	1,120.9	3,546.6	-
24 การผลิตโลหะขั้นมูลฐาน	1	D	-	-	-	D	D	D	-	D	-	-	-	D	D	D	-
25 การผลิตผลิตภัณฑ์โลหะประเภทอื่น (ยกเว้นเครื่องจักรและอุปกรณ์)	136	125,555.3	14,624.0	67,876.7	8,483.2	29,502.4	160.1	4,869.0	-	113,304.9	15,191.0	64,941.8	6,883.5	22,109.7	140.0	4,038.9	-
27 การผลิตอุปกรณ์ไฟฟ้า	1	D	D	D	D	D	D	D	-	D	D	D	D	D	D	D	-
29 การผลิตยานยนต์ รถแทรก และรถจักรยานยนต์	2	D	D	D	D	D	D	D	-	D	D	D	D	D	D	D	-
30 การผลิตอุปกรณ์ขนส่งอื่นๆ	16	6,580.2	4,236.6	1,910.3	23.7	321.0	-	88.7	-	3,072.2	946.7	1,781.9	2.9	271.9	-	68.9	-
31 การผลิตเครื่องมือ	20	19,379.2	7,470.5	8,876.8	294.4	2,654.0	-	83.5	-	18,751.2	7,522.5	8,659.8	276.3	2,218.0	-	74.6	-
32 การผลิตผลิตภัณฑ์อื่นๆ	64	21,536.6	985.4	16,997.9	39.0	3,307.6	82.5	124.3	-	20,102.6	1,024.4	16,279.9	31.2	2,640.2	22.4	104.5	-
33 การซ่อมและการติดตั้งเครื่องจักรและอุปกรณ์	53	94,980.1	29,727.0	21,199.9	18,088.4	21,658.1	1,290.0	3,014.8	1.9	75,453.6	30,560.3	20,134.5	14,454.1	6,709.9	1,179.8	2,413.6	1.5
37 การจัดการน้ำเสีย	1	D	-	-	-	D	-	-	-	D	-	-	-	D	-	-	-
38 การเก็บรวบรวมของเสีย การบำบัด และการกำจัดของเสีย รวมถึงการของเสียกลับมาใช้ใหม่	3	D	D	D	D	D	D	D	-	D	D	D	D	D	D	D	-

หมายเหตุ : (1) D หมายถึง สิ่งทัวหารเป็นเงินศูนย์  
 : (2) - หมายถึง ไม่มีข้อมูลหรือมีมูลค่าเป็น 0 หรือมีข้อมูลจำนวนเล็กน้อย  
 Note : (1) D means disclosure prohibited.  
 : (2) - Null or zero or negligible amount  
 ที่มา : สำมะโนธุรกิจในอุตสาหกรรมพ.ศ.2555 : อุตสาหกรรมกมลเขต จังหวัด สตูล สำนักงานสถิติแห่งชาติ กระทรวงเทคโนโลยีสารสนเทศและการสื่อสาร  
 Source : The 2012 Business and Industrial Census : Manufacturing Industry, Satun Province, National Statistical Office, Ministry of Information and Communication Technology.

ตาราง 13 มูลค่าสินทรัพย์ถาวรที่เปลี่ยนแปลงระหว่าง มกราคม - ธันวาคม 2554 จำแนกตามหมวดอุตสาหกรรม  
TABLE 13 VALUE OF FIXED ASSETS CHANGED IN JANUARY - DECEMBER 2011 BY DIVISION OF INDUSTRY

หมวดอุตสาหกรรม	จำนวน สถาน- ประกอบการ Number of establishments	รวม Total	มูลค่าสินทรัพย์ถาวรที่เปลี่ยนแปลง		มูลค่าสินทรัพย์ ถาวรที่ขาย Value of disposal of fixed assets	Division of industry
			มูลค่าสินทรัพย์ ถาวรที่ซื้อหรือ ผลิตขึ้นเอง Value of new or cost-producing of fixed assets	Change in value of fixed assets		
<b>รวม</b>	<b>1,351</b>	<b>134,380.3</b>	<b>106,683.6</b>	<b>27,696.7</b>	<b>Total</b>	
10 การผลิตผลิตภัณฑ์อาหาร	502	117,912.0	90,215.3	27,696.7	Manufacture of food products	
11 การผลิตเครื่องดื่ม	23	-	-	-	Manufacture of beverages	
13 การผลิตสิ่งทอ	29	4.7	4.7	-	Manufacture of textiles	
14 การผลิตเสื้อผ้าเครื่องแต่งกาย	302	1,250.7	1,250.7	-	Manufacture of wearing apparels	
16 การผลิตไม้และผลิตภัณฑ์จากไม้และไม้ก๊อก (ยกเว้นเฟอร์นิเจอร์) การผลิตสิ่งของจากฟาง และวัสดุที่สานอื่นๆ	82	5,447.4	5,447.4	-	Manufacture of wood and products of wood and cork (except furniture); manufacture of articles of straw and plaiting materials	
18 การพิมพ์และการผลิตซ้ำสื่อบันทึกข้อมูล	11	25.7	25.7	-	Printing and reproduction of recorded media	
20 การผลิตเคมีภัณฑ์และผลิตภัณฑ์เคมี	6	-	-	-	Manufacture of chemicals and chemical products	
21 การผลิตเภสัชภัณฑ์ เคมีภัณฑ์ที่ใช้รักษาโรค และผลิตภัณฑ์จากพืชและสัตว์ที่ใช้รักษาโรค	2	-	-	-	Manufacture of pharmaceuticals, medicinal chemical and botanical products	
22 การผลิตผลิตภัณฑ์ยางและพลาสติก	26	4,455.8	4,455.8	-	Manufacture of rubber and plastic products	
23 การผลิตผลิตภัณฑ์อื่นๆ ที่ทำจากแร่โลหะ	71	3,141.8	3,141.8	-	Manufacture of other non-metallic mineral products	
24 การผลิตโลหะขั้นมูลฐาน	1	-	-	-	Manufacture of basic metals	
25 การผลิตผลิตภัณฑ์โลหะประดิษฐ์ (ยกเว้นเครื่องจักรและอุปกรณ์)	136	298.1	298.1	-	Manufacture of fabricated metal products (excepts machinery and equipment)	
27 การผลิตอุปกรณ์ไฟฟ้า	1	D	D	-	Manufacture of electrical equipment	
29 การผลิตยานยนต์ รถพ่วง และรถกึ่งพ่วง	2	D	D	-	Manufacture of motor vehicles, trailers and semi-trailers	
30 การผลิตอุปกรณ์ขนส่งอื่นๆ	16	14.7	14.7	-	Manufacture of other transport equipment	
31 การผลิตเฟอร์นิเจอร์	20	-	-	-	Manufacture of furniture	
32 การผลิตผลิตภัณฑ์อื่นๆ	64	961.6	961.6	-	Other manufacturing	
33 การซ่อมและการติดตั้งเครื่องจักรและอุปกรณ์	53	802.9	802.9	-	Repair and installation of machinery and equipment	
37 การจัดการน้ำเสีย	1	-	-	-	Sewerage	
38 การเก็บรวบรวมของเสีย การบำบัด และการ กำจัดของเสีย รวมถึงการนำของเสียกลับมาใช้ใหม่	3	-	-	-	Waste collection, treatment and disposal activities; materials recovery	

ที่มา : สำมะโนธุรกิจและอุตสาหกรรม พ.ศ.2555 : อุตสาหกรรมการผลิต จังหวัด สตูล สำนักงานสถิติแห่งชาติ กระทรวงเทคโนโลยีสารสนเทศและการสื่อสาร

Source : The 2012 Business and Industrial Census : Manufacturing Industry, Satun Province, National Statistical Office, Ministry of Information and Communication Technology.

(พันบาท In Thousand Baht)

ภาคผนวก



**ภาคผนวก ก**  
**ระเบียบวิธี**  
**จังหวัดสตูล**

**1. แผนการสุ่มตัวอย่าง**

**1.1 สถานประกอบการที่มีจำนวนคนทำงาน 1 – 10 คน**

แผนการสุ่มตัวอย่างที่ใช้เป็นแบบ Stratified Systematic Sampling โดยมีประเภมาตรฐานอุตสาหกรรม (ประเทศไทย) ปี 2552 (Thailand Standard Industrial Classification: TSIC 2009) ในระดับกิจกรรมเป็นสตราตัม และสถานประกอบการเป็นหน่วยตัวอย่าง

**1) การจัดสตราตัม**

ประเภมาตรฐานอุตสาหกรรม (ประเทศไทย) ปี 2552 (Thailand Standard Industrial Classification: TSIC 2009) ในระดับกิจกรรมเป็นสตราตัม ซึ่งมีทั้งสิ้น 409 สตราตัม

**2) การเลือกตัวอย่าง**

ได้ทำการเลือกสถานประกอบการตัวอย่างในแต่ละสตราตัม ด้วยวิธีการสุ่มแบบมีระบบ อย่างอิสระต่อกัน ได้จำนวนสถานประกอบการตัวอย่างทั้งสิ้น 477 แห่ง จากทั้งสิ้น 1,351 แห่ง

**1.2 สถานประกอบการที่มีจำนวนคนทำงานตั้งแต่ 11 คนขึ้นไป**

กำหนดให้ทุกสถานประกอบการเป็นหน่วยตัวอย่าง โดยให้ทำการเจนนับสถานประกอบการทุกแห่งจำนวนทั้งสิ้น 79 แห่ง

สรุป จำนวนสถานประกอบการที่ต้องเจนนับมีทั้งสิ้น 556 แห่ง

**2. วิธีการประมาณผล**

การเสนอผลการสำรวจ ได้เสนอผลในระดับจังหวัด โดยจำแนกตามการประกอบกิจกรรมทางเศรษฐกิจ ตามการจัดประเภมาตรฐานอุตสาหกรรมประเทศไทย ปี 2552 (Thailand Standard Industrial Classification: TSIC-2009) ในระดับหมวดย่อย และขนาดของสถานประกอบการ (วัดด้วยจำนวนคนทำงาน) ออกเป็น 6 ขนาด ดังนี้

ขนาดของสถานประกอบการ	1	2	3	4	5	6
จำนวนคนทำงาน	1 – 15	16 – 25	26 – 30	31 – 50	51 – 200	> 200

ในการประมาณค่า กำหนดให้

$q = 1, 2, 3, \dots, n_{jklmp}$  (สถานประกอบการตัวอย่าง)

$p = 1, 2, 3, \dots, 12$  (ขนาดของสถานประกอบการ)

$m = 1, 2, 3, \dots, 409$  (กิจกรรม)

$l = 1, 2, 3, \dots, 164$  (หมู่ย่อย)

$k = 1, 2, 3, \dots, 78$  (หมู่ใหญ่)

$j = 1, 2, 3, \dots, 28$  (หมวดย่อย)

## 2.1 การประมาณผลสำหรับสถานประกอบการที่มีจำนวนคนทำงาน 1 – 10 คน

สูตรการประมาณค่ายอดรวมของลักษณะที่ต้องการศึกษา  $X$  สำหรับสถานประกอบการที่มีจำนวนคนทำงาน 1 – 10 คน หมวดย่อย  $j$  คือ

$$\hat{X}'_j = \sum_{k=1}^{78} \sum_{l=1}^{164} \sum_{m=1}^{409} \hat{X}'_{jklm}$$

โดยที่

$\hat{X}'_{jklm}$  คือ ค่าประมาณยอดรวมของลักษณะที่ต้องการศึกษา  $X$  สำหรับสถานประกอบการที่มีคนทำงาน 1 – 10 คน กิจกรรม  $m$  หมู่ย่อย  $l$  หมู่ใหญ่  $k$  หมวดย่อย  $j$  ซึ่ง

$$\hat{X}'_{jklm} = w'_{jklm} \sum_{p=1}^2 \sum_{q=1}^{n_{jklmp}} x_{jklmpq}$$

$x_{jklmpq}$  คือ ค่าของลักษณะที่ต้องการศึกษา  $X$  ของสถานประกอบการตัวอย่าง  $q$  ขนาดของสถานประกอบการ  $p$  กิจกรรม  $m$  หมู่ย่อย  $l$  หมู่ใหญ่  $k$  หมวดย่อย  $j$

$w'_{jklm}$  คือ ค่าถ่วงน้ำหนักสำหรับสถานประกอบการที่มีคนทำงาน 1 – 10 คน กิจกรรม  $m$  หมู่ย่อย  $l$  หมู่ใหญ่  $k$  หมวดย่อย  $j$  ซึ่ง

$$w'_{jklm} = \frac{N'_{jklm}}{n'_{jklm}}$$

$N'_{jklm}$  คือ จำนวนสถานประกอบการทั้งสิ้น สำหรับสถานประกอบการที่มีคนทำงาน 1 – 10 คน กิจกรรม  $m$  หมู่ย่อย  $l$  หมู่ใหญ่  $k$  หมวดย่อย  $j$

$n'_{jklm}$  คือ จำนวนสถานประกอบการตัวอย่างที่เจงนับได้ทั้งสิ้น สำหรับสถานประกอบการที่มีคนทำงาน 1 – 10 คน กิจกรรม  $m$  หมู่ย่อย  $l$  หมู่ใหญ่  $k$  หมวดย่อย  $j$

## 2.2 การประมาณผลสำหรับสถานประกอบการที่มีจำนวนคนทำงาน 11 คนขึ้นไป

สูตรการประมาณค่ายอดรวมของลักษณะที่ต้องการศึกษา  $X$  สำหรับสถานประกอบการที่มีจำนวนคนทำงานตั้งแต่ 11 คนขึ้นไป ( $p = 3, 4, 5, \dots, 12$ ) หมวดย่อย  $j$  คือ

$$\hat{X}_{jp} = \sum_{k=1}^{78} \sum_{l=1}^{164} \sum_{m=1}^{409} \hat{X}_{jklmp}$$

โดยที่

$\hat{X}_{jklmp}$  คือ ค่าประมาณยอดรวมของลักษณะที่ต้องการศึกษา  $X$  สำหรับสถานประกอบการที่มีขนาดของสถานประกอบการ  $p$  กิจกรรม  $m$  หมู่ย่อย  $l$  หมู่ใหญ่  $k$  หมวดย่อย  $j$  ซึ่ง

$$\hat{X}_{jklmp} = \frac{N_{jklmp}}{N'_{jklmp}} \sum_{q=1}^{n_{jklmp}} X_{jklmpq}$$

$X_{jklmpq}$  คือ ค่าของลักษณะที่ต้องการศึกษา  $X$  ของสถานประกอบการตัวอย่าง  $q$  ขนาดของสถานประกอบการ  $p$  กิจกรรม  $m$  หมู่ย่อย  $l$  หมู่ใหญ่  $k$  หมวดย่อย  $j$

$N_{jklmp}$  คือ จำนวนสถานประกอบการทั้งสิ้น สำหรับสถานประกอบการที่มีขนาดของสถานประกอบการ  $p$  กิจกรรม  $m$  หมู่ย่อย  $l$  หมู่ใหญ่  $k$  หมวดย่อย  $j$

$N'_{jklmp}$  คือ จำนวนสถานประกอบการที่เจ้านับได้ทั้งสิ้น สำหรับสถานประกอบการที่มีขนาดของสถานประกอบการ  $p$  กิจกรรม  $m$  หมู่ย่อย  $l$  หมู่ใหญ่  $k$  หมวดย่อย  $j$

### 2.3 การประมาณค่าสัมประสิทธิ์ความแปรผันของค่าประมาณยอดรวม

1) สูตรการประมาณค่าความแปรปรวนของค่าประมาณยอดรวมของลักษณะที่ต้องการศึกษา  $X$  สำหรับสถานประกอบการที่มีจำนวนคนทำงาน 1 – 10 คนขึ้นไป หมวดย่อย  $j$  คือ

$$\hat{V}(\hat{X}'_{jklm}) = N_{jklm} (N_{jklm} - n_{jklm}) \frac{s_{jklm}^2}{n_{jklm}}$$

โดยที่

$$s_{jklm}^2 = \frac{1}{n_{jklm} - 1} \left[ \sum_{q=1}^{n_{jklm}} X_{jklmq}^2 - \frac{\left( \sum_{q=1}^{n_{jklm}} X_{jklmq} \right)^2}{n_{jklm}} \right]$$

2) สูตรการประมาณค่าสัมประสิทธิ์ความแปรผันของค่าประมาณยอดรวมของลักษณะที่ต้องการศึกษา  $X$  สำหรับสถานประกอบการที่มีจำนวนคนทำงาน 1 – 10 คน หมวดย่อย  $j$  คือ

$$C.V.j = \frac{\sqrt{\sum_{k=1}^{78} \sum_{l=1}^{164} \sum_{m=1}^{409} \hat{V}(\hat{X}'_{jklm})}}{\sum_{k=1}^{78} \sum_{l=1}^{164} \sum_{m=1}^{409} \hat{X}'_{jklm}}$$

### 3. วิธีการเก็บรวบรวมข้อมูล

การเก็บรวบรวมข้อมูลใช้วิธีส่งเจ้าหน้าที่ ซึ่งเป็นข้าราชการและลูกจ้างของสำนักงานสถิติแห่งชาติออกไปทำการสัมภาษณ์เจ้าของผู้ประกอบการ หรือผู้ที่ได้รับมอบหมายให้ตอบข้อมูลของสถานประกอบการอุตสาหกรรม การผลิต ในระหว่างเดือนพฤษภาคม – สิงหาคม พ.ศ. 2555

### 4. การประมวลผลข้อมูล

การประมวลผลข้อมูลทุกขั้นตอน และการจัดทำรายงานผลระดับจังหวัด ดำเนินการที่สำนักงานสถิติจังหวัด โดยสำนักงานสถิติแห่งชาติในส่วนกลางให้การสนับสนุนทางด้านวิชาการ เช่น การจัดทำโปรแกรมสำหรับการบันทึกข้อมูลและการประมวลผลข้อมูล และการจัดทำต้นฉบับตารางเสนอผล และรายงานผล เป็นต้น สำหรับการประมวลผลระดับภาคและทั่วประเทศ ดำเนินการที่สำนักงานสถิติแห่งชาติในส่วนกลาง

### 5. การปิดตัวเลข

ผลรวมของแต่ละจำนวนอาจไม่เท่ากับยอดรวม ทั้งนี้เนื่องจากการปัดเศษ

### 6. ความคลาดเคลื่อนของข้อมูล

ข้อมูลที่น่าเสนอไว้ในรายงานฉบับนี้อาจจะมีความคลาดเคลื่อนอยู่บ้าง ความคลาดเคลื่อนดังกล่าวเป็นความคลาดเคลื่อนจากการสุ่มตัวอย่าง (Sampling error) และความคลาดเคลื่อนที่ไม่ได้เกิดจากการสุ่มตัวอย่าง (Non-Sampling error) เช่น ผู้ตอบไม่ให้ข้อมูลตามความเป็นจริง ข้อมูลในแบบสอบถามไม่ครบถ้วน การลงรหัสผิดพลาดหรือการบันทึกข้อมูลผิดพลาด เป็นต้น อย่างไรก็ตามสำนักงานสถิติแห่งชาติได้พยายามควบคุมให้ข้อมูลมีความคลาดเคลื่อนน้อยที่สุด จึงขอให้ผู้ใช้อ้างอิงข้อมูลด้วยความระมัดระวังตามสมควร

ตาราง 1 ค่า c.v. ของจำนวนคนทำงาน ลูกจ้าง ค่าตอบแทนแรงงาน มูลค่าผลิต และค่าใช้จ่ายชั้นกลาง จำแนกตามประเภทอุตสาหกรรม สำหรับขนาดของสถานประกอบการ 1 - 10 คน

TABLE 1 c.v. OF NUMBER OF PERSON ENGAGED, EMPLOYEES, REMUNERATION, VALUE OF GROSS OUTPUT AND INTERMEDIATE CONSUMPTION BY DIVISION OF INDUSTRY FOR ESTABLISHMENTS WITH 1 - 10 PERSONS ENGAGED

รหัส Code	ประเภทอุตสาหกรรม	จำนวน คนทำงาน Number of persons engaged	ลูกจ้าง Employees		มูลค่าผลิต Value of gross output	ค่าใช้จ่าย ชั้นกลาง Intermediate consumption	Category of industry
			จำนวน Number	ค่าตอบแทน Remuneration			
	<b>รวม</b>	<b>0.0403</b>	<b>0.0935</b>	<b>0.1385</b>	<b>0.1175</b>	<b>0.1513</b>	<b>Total</b>
10	การผลิตภัตตาคาร	0.0948	0.0935	0.1069	0.0605	0.5940	Manufacture of food products
11	การผลิตเครื่องดื่ม	0.0724	0.1002	0.1501	0.1300	0.1600	Manufacture of beverages
13	การผลิตสิ่งทอ	0.1871	**	0.2623	0.2427	0.2042	Manufacture of textiles
14	การผลิตเสื้อผ้าเครื่องแต่งกาย	0.1855	**	**	0.1878	0.2466	Manufacture of wearing apparels
16	การผลิตไม้และผลิตภัณฑ์จากไม้และไม้ก๊อก (ยกเว้นเฟอร์นิเจอร์) การผลิตสิ่งของจากฟางและวัสดุจากสถานอื่น ๆ	0.0935	0.1835	0.0827	0.1700	0.2135	Manufacture of wood and of products of wood and cork (except furniture); manufacture of articles of straw and plaiting materials
18	การพิมพ์และการผลิตซ้ำสื่อบันทึกข้อมูล	0.1211	0.2373	0.2484	0.1342	0.1458	Printing and reproduction of recorded media
20	การผลิตเคมีภัณฑ์และผลิตภัณฑ์เคมี	0.0244	*	0.1179	0.0932	0.1459	Manufacture of chemicals and chemical products
21	การผลิตยาภัณฑ์ เคมีภัณฑ์ที่ใช้รักษาโรค และผลิตภัณฑ์จาก พืชและสัตว์ที่ใช้รักษาโรค	*	*	*	*	*	Manufacture of pharmaceuticals, medicinal chemical and botanical products
22	การผลิตผลิตภัณฑ์ยางและพลาสติก	0.1051	0.2309	**	**	**	Manufacture of rubber and plastic products
23	การผลิตผลิตภัณฑ์อื่นๆ ที่ได้จากแร่โลหะ	0.0729	0.1152	0.1323	0.0708	0.0681	Manufacture of other non-metallic mineral products
24	การผลิตโลหะขั้นมูลฐาน	*	-	-	*	*	Manufacture of basic metals
25	การผลิตผลิตภัณฑ์โลหะประดิษฐ์ (ยกเว้นเครื่องจักรและอุปกรณ์)	0.0870	0.1573	0.1731	0.1223	0.1264	Manufacture of fabricated metal products (excepts machinery and equipment)
27	การผลิตอุปกรณ์ไฟฟ้า	*	*	*	*	*	Manufacture of electrical equipment
29	การผลิตยานยนต์ รถพ่วง และรถถังพังง	*	-	-	*	*	Manufacture of motor vehicles, trailers and semi-trailers
30	การผลิตอุปกรณ์ขนส่งอื่นๆ	0.1185	**	**	0.1433	0.1648	Manufacture of other transport equipment
31	การผลิตเฟอร์นิเจอร์	0.2903	**	**	**	**	Manufacture of furniture
32	การผลิตผลิตภัณฑ์อื่นๆ	0.0804	0.1762	0.2484	0.1300	0.1415	Other manufacturing
33	การซ่อมและการติดตั้งเครื่องจักรและอุปกรณ์	0.1133	0.2155	0.2485	0.1628	0.1685	Repair and installation of machinery and equipment
37	การจัดการน้ำเสีย	*	*	*	*	*	Sewerage

หมายเหตุ : (1) \* หมายถึง ไม่สามารถประมาณค่าได้

(2) \*\* หมายถึง ค่า c.v. มีค่าสูง

ที่มา : สำนักธุรกิจและอุตสาหกรรม พ.ศ.2555 : อุตสาหกรรมผลิต จังหวัดสตูล สำนักงานสถิติแห่งชาติ กระทรวงเทคโนโลยีสารสนเทศและการสื่อสาร

Note : (1) \* means this value cannot be estimated.

(2) \*\* means this value is not acceptable

Source : The 2012 Business and Industrial Census : Manufacturing Industry, Satun Province, National Statistical Office, Ministry of Information and Communication Technology.

## ภาคผนวก ข

### คำนิยาม

#### แนวคิดและคำนิยาม

##### 1. สถานประกอบการอุตสาหกรรมการผลิต

หมายถึง สถานประกอบการที่ดำเนินกิจการเกี่ยวกับการผลิต ซึ่งหมายถึงการเปลี่ยนรูปวัตถุดิบให้เป็นผลิตภัณฑ์ชนิดใหม่ด้วยเครื่องจักรหรือเคมีภัณฑ์ โดยไม่คำนึงถึงว่างานนั้นทำด้วยเครื่องจักรหรือด้วยมือหรือทำในโรงงาน โรงซ่อม หรือเคหะสถาน หรือผลิตภัณฑ์นั้นขายส่งหรือขายปลีกก็ตาม การประกอบชิ้นส่วนของผลิตภัณฑ์นับว่าเป็นการผลิตด้วย

##### 2. การจำแนกประเภทอุตสาหกรรมการผลิต

ในการจัดทำสำมะโนธุรกิจและอุตสาหกรรม พ.ศ. 2555 ได้จำแนกประเภทอุตสาหกรรมการผลิตตามกิจกรรมทางเศรษฐกิจทุกประเภท ตามการจัดประเภทมาตรฐานอุตสาหกรรมประเทศไทย ปี 2552 (Thailand Standard Industrial Classification : TSIC-2009) ซึ่งอุตสาหกรรมผลิตจัดอยู่ในประเภท D E และ J เฉพาะหมวดย่อย 58

การจัดจำแนกโครงสร้างประเภทอุตสาหกรรมการผลิต เป็นดังนี้

**หมวดย่อยอุตสาหกรรม** ได้แก่ กลุ่มอุตสาหกรรม ซึ่งแบ่งเป็นกลุ่มย่อยจากหมวดใหญ่ และใช้แทนด้วยเลขรหัส 2 ตัวแรก ตั้งแต่รหัส 10 – 33 37 – 39 และ 58 รวม 28 หมวดย่อย

**หมู่ใหญ่อุตสาหกรรม** ได้แก่ กลุ่มอุตสาหกรรม ซึ่งแบ่งเป็นกลุ่มย่อยจากหมวดย่อยอุตสาหกรรม และใช้แทนด้วยเลขรหัส 3 ตัวแรก ตั้งแต่รหัส 101 – 332 370 - 390 และ 581 - 582 รวม 78 หมู่ใหญ่

**หมู่ย่อยอุตสาหกรรม** ได้แก่ กลุ่มอุตสาหกรรม ซึ่งแบ่งเป็นกลุ่มย่อยจากหมู่ใหญ่อุตสาหกรรม และใช้แทนด้วยเลขรหัส 4 ตัวแรก ตั้งแต่รหัส 1011 – 3320 3700 - 3900 และ 5811 - 5820 รวม 164 หมู่ย่อย

**กิจกรรมอุตสาหกรรม** ได้แก่ กลุ่มอุตสาหกรรมที่ย่อยที่สุด และใช้แทนด้วยเลขรหัส 5 ตัวแรก ตั้งแต่รหัส 10111 – 33200 37000 - 39000 และ 58111 – 58203 รวม 409 กิจกรรม

##### 3. รูปแบบการจัดตั้งตามกฎหมาย

###### 3.1 ส่วนบุคคล ห้างหุ้นส่วนสามัญที่ไม่เป็นนิติบุคคล

หมายถึง สถานประกอบการที่มีเจ้าของเป็นบุคคลธรรมดา คนเดียวหรือหลายคนรวมกัน และให้หมายรวมถึงห้างหุ้นส่วนสามัญที่ไม่จดทะเบียนเป็นนิติบุคคลด้วย

###### 3.2 ห้างหุ้นส่วนสามัญนิติบุคคล ห้างหุ้นส่วนจำกัด

หมายถึง สถานประกอบการที่จัดตั้งขึ้น โดยมีบุคคลตั้งแต่ 2 คนขึ้นไปรวมทุนกันเพื่อประกอบการผลิตและมีความรับผิดชอบร่วมกัน โดยการจดทะเบียนตามกฎหมาย

###### 3.3 บริษัทจำกัด บริษัทจำกัด (มหาชน)

บริษัทจำกัด หมายถึง สถานประกอบการที่จัดตั้งขึ้นโดยผู้ริเริ่มคณะหนึ่ง และได้จดทะเบียนถูกต้องตามกฎหมาย โดยมีผู้ริเริ่มดำเนินการอย่างน้อย 7 คนขึ้นไป

บริษัทจำกัด (มหาชน) หมายถึง สถานประกอบการที่จัดตั้งขึ้นโดยการจดทะเบียนจัดตั้งบริษัท การควบบริษัท หรือการแปรสภาพบริษัท และวัตถุประสงค์ที่จะขายหุ้นต่อประชาชน โดยมีผู้ริเริ่มดำเนินการตั้งแต่ 15 คนขึ้นไป

### 3.4 ส่วนราชการ รัฐวิสาหกิจ

หมายถึง สถานประกอบการที่รัฐบาลเป็นเจ้าของหรือมีทุนอยู่ด้วยไม่น้อยกว่าร้อยละ 50 ของทุนทั้งหมด ในที่นี้หมายรวมถึงสถานประกอบการที่ดำเนินการโดยรัฐบาลด้วย ได้แก่ เรือรบ โรงฆ่าสัตว์ เป็นต้น

### 3.5 สหกรณ์

หมายถึง สถานประกอบการที่จัดตั้งขึ้นในรูปของสหกรณ์ โดยจดทะเบียนถูกต้องตามกฎหมายว่าด้วยสหกรณ์ โดยมีผู้ก่อตั้งไม่น้อยกว่า 10 คน

### 3.6 รูปแบบอื่น ๆ

หมายถึง สถานประกอบการที่จัดตั้งในรูปแบบอื่น ๆ นอกเหนือจากที่กล่าวแล้วข้างต้น เช่น สมาคม สโมสร กลุ่มแม่บ้าน เป็นต้น

## 4. รูปแบบการจัดตั้งทางเศรษฐกิจ

### 4.1 สำนักงานแห่งเดียว

หมายถึง สถานประกอบการที่ไม่เป็นสาขาหรือหน่วยย่อยของสถานประกอบการอื่น และไม่มีสาขาหรือหน่วยงานย่อยอื่น

### 4.2 สำนักงานใหญ่

หมายถึง สถานประกอบการที่เป็นเจ้าของและควบคุมกิจการของสถานประกอบการอื่นที่เป็นสำนักงานสาขาหรือหน่วยงานย่อย

### 4.3 สำนักงานสาขา

หมายถึง สถานประกอบการที่เป็นสาขาหรือหน่วยงานย่อยของสถานประกอบการอื่นที่เป็นสำนักงานใหญ่

## 5. ทุนจดทะเบียน

ทุนจดทะเบียนหรือทุนรับอนุญาต หมายถึง ทุนดำเนินการซึ่งผู้ริเริ่มก่อการได้ระบุไว้เมื่อจดทะเบียนจัดตั้งเป็นนิติบุคคล หรือทุนที่ได้รับอนุญาตเมื่อขอจัดตั้งเป็นนิติบุคคล ทุนนี้ไม่ได้แสดงถึงเงินที่ได้รับจากผู้ถือหุ้น แต่เป็นการแสดงถึงความประสงค์ของผู้ริเริ่มก่อการว่าจะมีทุนดำเนินการเป็นจำนวนเงินเท่าใด

## 6. อัตราการใช้กำลังการผลิต

หมายถึง สัดส่วนระหว่างปริมาณผลผลิตจริงกับกำลังการผลิตสูงสุด ที่สามารถผลิตได้ในช่วงเวลาหนึ่ง คำนวณโดยปริมาณการผลิตจริงหารด้วยกำลังการผลิต

## 7. คนทำงาน

หมายถึง คนที่ทำงานในสถานประกอบการทั้งที่ได้รับเงินเดือนและไม่ได้รับเงินเดือน ที่สถานประกอบการมีอยู่ตามปกติ รวมทั้งผู้ที่ปกติทำงานอยู่ในสถานประกอบการแห่งนี้ แต่ในวันดังกล่าวไม่ได้มาทำงาน เนื่องจากเจ็บป่วย ลาหยุดพักผ่อน โดยได้รับค่าจ้าง/เงินเดือน

### คนทำงาน ประกอบด้วย

### 7.1 คนทำงานโดยไม่ได้รับค่าจ้าง เงินเดือน

หมายถึง เจ้าของกิจการหรือหุ้นส่วนที่ทำงานให้สถานประกอบการ โดยไม่ได้รับค่าจ้าง เงินเดือน และผู้ที่อาศัยอยู่ในครัวเรือนของเจ้าของกิจการ หรือหุ้นส่วน หรือบุคคลอื่น ที่ทำงานให้กับสถานประกอบการอย่างน้อยสัปดาห์ละ 20 ชั่วโมง โดยไม่ได้รับค่าจ้าง เงินเดือน เป็นประจำ

### 7.2 ลูกจ้างในกรรมวิธีการผลิต

หมายถึง ลูกจ้างทั้งหมดที่ทำงานเกี่ยวข้องโดยตรงกับการผลิตในขั้นตอนต่างๆ หรือกิจกรรมที่เกี่ยวข้องกับการผลิต โดยได้รับค่าจ้างเงินเดือน

**ผู้ปฏิบัติงานมีฝีมือ** หมายถึง ผู้ที่ทำงานด้านการผลิตซึ่งเคยได้รับการฝึกฝนอบรมมาก่อนอย่างน้อย 3 เดือน หรือผู้มีประสบการณ์ในการทำงาน 5 ปีขึ้นไปในงานเฉพาะที่ทำอยู่ เช่น ช่างนาถยนต์ดูแลเครื่องจักร ผู้ผลิต หรือติดตั้งอุปกรณ์ ผู้เดินเครื่องจักร ผู้ประกอบชิ้นส่วนต่างๆ เป็นต้น

**ผู้ปฏิบัติงานไม่มีฝีมือ** หมายถึง ผู้ที่ทำงานด้านการผลิตที่ได้รับการฝึกงานก่อนปฏิบัติงานน้อยกว่า 2 สัปดาห์ เช่น พนักงานทำความสะอาดเครื่องจักร

### 7.3 ลูกจ้างอื่น ๆ

หมายถึง ลูกจ้างทั้งหมดนอกเหนือจากลูกจ้างในกรรมวิธีการผลิตรวมถึงผู้ปฏิบัติงาน นักบริหาร นักวิชาการ เสมียนพนักงาน เช่น ผู้จัดการ ผู้อำนวยการ และกรรมการบริหารที่ได้รับค่าจ้าง เงินเดือน ผู้ปฏิบัติงานในห้องทดลองและนักวิจัย พนักงานพิมพ์ดีด พนักงานบัญชี และพนักงานขาย เป็นต้น

**ไม่รวมคนทำงาน ดังต่อไปนี้**

- (1) ผู้บริหารหรือผู้ถือหุ้นที่ได้รับเบี้ยประชุมเป็นครั้งคราว
- (2) คนทำงานของสถานประกอบการอื่นที่มาปฏิบัติงานประจำที่สถานประกอบการแห่งนี้
- (3) คนทำงานที่รับงานไปทำที่บ้านแล้วนำมาส่งโดยไม่ได้ลงทุนซื้อวัสดุ อุปกรณ์ (หรือถ้ามีการใช้เครื่องมือส่วนตัวเล็กน้อยได้ เช่น มีด เข็ม ด้าย)

(4) คนงานที่ทำงานเป็นระยะเวลาสั้น เช่น ลาไปราชการทหาร

(5) คนที่สถานประกอบการจ้างมาทำงานเฉพาะอย่างเป็นครั้งคราว เช่น กรรมกรที่จ้างมาขนของ พนักงานเดินตลาดหรือตัวแทนขายที่ไม่มีเงินเดือนประจำ

(6) ลูกจ้างเช่าหรือแรงงานเช่า หมายถึง ลูกจ้างเฉพาะหรืออยู่ในกระบวนการผลิตที่ส่งตัวจากสำนักจัดหางานหรือองค์กรที่คล้ายคลึงกัน ให้แก่สถานประกอบการในอุตสาหกรรมการผลิต สำนักจัดหางานดังกล่าวไม่มีหน้าที่บังคับบัญชาลูกจ้างซึ่งอยู่ภายใต้การควบคุม (การสั่งการหรือการบังคับบัญชา) ของลูกจ้างของสำนักจัดหางาน ลูกจ้างเหล่านี้จะมีชื่อในบัญชีเงินเดือนของสำนักจัดหางาน ไม่ใช่ของสถานประกอบการ ข้อมูลเกี่ยวกับแรงงานเช่า จะเป็นประโยชน์สำหรับการวิเคราะห์ผลผลิตภาพแรงงานของหน่วยอุตสาหกรรมที่ทำการผลิต ซึ่งมีการป้อนแรงงานเช่าเป็นวัตถุดิบในการผลิตที่แท้จริง **แรงงานต่อไปนี้ไม่จัดอยู่ในหมวดแรงงานเช่า**

- เจ้าหน้าที่ชั่วคราวที่ได้รับจากบริการจัดหาเจ้าหน้าที่
- ผู้รับเหมา ผู้รับเหมาช่วงหรือผู้รับเหมาอิสระ
- บริการที่อยู่ใต้การบริหารจัดการ เช่น แม่บ้าน พนักงานรักษาความปลอดภัย

บริการปรับปรุงภูมิทัศน์

- บริการวิชาชีพหรือบริการด้านเทคนิคที่ซื้อมาจากกิจการอื่น เช่น บริการที่ปรึกษาด้านซอฟต์แวร์ การจัดทำโปรแกรมคอมพิวเตอร์ บริการด้านวิศวกรรมหรือบริการด้านบัญชี



## 8. ค่าตอบแทนแรงงาน

### 8.1 ค่าจ้าง เงินเดือน

หมายถึง เงินที่นายจ้างหรือสถานประกอบการจ่ายให้ลูกจ้าง ในระหว่างเดือนมกราคม - เดือนธันวาคม 2554 (ก่อนหักภาษีเงินได้บุคคลธรรมดา เงินสมทบกองทุนประกันสังคมในส่วนของลูกจ้างต้องจ่ายค่าประกันชีวิต และรายจ่ายอื่นๆ ของลูกจ้าง) ตามข้อตกลงการจ้างแรงงาน โดยอาจจ่ายตามเงื่อนไขของระยะเวลา หรือจ่ายตามปริมาณงาน

### 8.2 ค่าล่วงเวลา โบนัส เงินรางวัลพิเศษ เงินเพิ่มค่าครองชีพ ค่านายหน้า

หมายถึง เงินนอกเหนือจากค่าจ้าง เงินเดือน ที่สถานประกอบการจ่ายให้แก่ลูกจ้างเป็นค่าตอบแทนในการทำงาน

### 8.3 สวัสดิการและผลประโยชน์ตอบแทนอื่น ๆ

หมายถึง ผลประโยชน์ตอบแทนแรงงานที่นายจ้างหรือสถานประกอบการจ่าย หรือบริการให้แก่ลูกจ้าง ได้แก่ ค่าตอบแทนแรงงานที่จ่ายเป็นสิ่งของหรือผลผลิต และสวัสดิการที่นายจ้างจัดหาหรือบริการลูกจ้าง เช่น อาหาร เครื่องดื่ม บ้านพักคนงาน ค่าเช่าบ้าน ค่าซ่อมแซมที่อยู่อาศัย ค่ารักษาพยาบาล บริการดูแลบุตร พาหนะรับส่งมาทำงาน บันเทิงหรือนันทนาการต่างๆ ที่จัดให้ลูกจ้าง เป็นต้น **ทั้งนี้ไม่รวมเสื้อผ้า เครื่องแบบที่ใช้เฉพาะในการปฏิบัติงาน** (ค่าเสื้อผ้า เครื่องแบบ ที่ใช้เฉพาะในการปฏิบัติงาน ถือเป็นค่าใช้จ่ายอื่นๆ ของสถานประกอบการ)

### 8.4 เงินที่สถานประกอบการจ่ายสมทบเข้ากองทุนเพื่อการประกันสังคม ฯลฯ

หมายถึง เงินที่สถานประกอบการจ่ายสมทบเข้ากองทุนเพื่อการประกันสังคมของทั้งรัฐบาลและเอกชน เพื่อมิให้ลูกจ้างได้รับความเดือดร้อนเมื่อต้องขาดรายได้ไปบางส่วนหรือทั้งหมด อันเนื่องมาจากการเจ็บป่วยหรือประสบอันตรายทั้งในและนอกเวลาทำงาน การคลอดบุตร ทูพพลภาพ การว่างงาน ชราภาพ และเสียชีวิต เงินดังกล่าว เช่น เงินสมทบกองทุนประกันสังคม กองทุนเงินทดแทน กองทุนสำรองเลี้ยงชีพ เป็นต้น

## 9. ค่าซื้อวัตถุดิบและวัสดุประกอบที่ใช้ในการผลิต

หมายถึง มูลค่าของวัตถุดิบและส่วนประกอบที่สถานประกอบการจัดซื้อ หรือได้รับมาจากสำนักงานใหญ่ ในระหว่างเดือนมกราคม - เดือนธันวาคม 2554 เพื่อใช้ในการผลิตโดยสถานประกอบการเอง หรือจ้างสถานประกอบการอื่นหรือผู้อื่นทำการผลิต มูลค่าดังกล่าวเป็นมูลค่าที่นำส่งถึงสถานประกอบการ ซึ่งรวมค่าภาษีขาเข้า ค่าขนส่ง ค่าประกันภัย ค่าบรรจุหีบห่อ เป็นต้น

## 10. ค่าเชื้อเพลิง

หมายถึง มูลค่าของเชื้อเพลิงทุกชนิดที่ซื้อมา เพื่อใช้เป็นเชื้อเพลิงสำหรับพลังงานและความร้อน **ไม่รวม เชื้อเพลิงที่เป็นส่วนประกอบของผลิตภัณฑ์ หรือที่ใช้ในการผลิตกระแสไฟฟ้า หรือเชื้อเพลิงที่ได้จากผลพลอยได้ของกิจกรรมการผลิต เช่น ซีลี้อย เป็นต้น**

## 11. ค่าไฟฟ้าที่ใช้ในการผลิต

คือ มูลค่าไฟฟ้าทั้งหมดที่สถานประกอบการซื้อมาระหว่างเดือนมกราคม - เดือนธันวาคม 2554 รวมทั้งค่าไฟฟ้าที่ได้รับจากหน่วยพลังงานของสถานประกอบการอื่นแต่อยู่ในเครือเดียวกัน โดยจะต้องประมาณมูลค่าเหมือนกับการซื้อขายโดยปกติ

## 12. ค่าใช้จ่ายในการบำรุงรักษาและซ่อมแซมเครื่องจักร เครื่องมือฯ

หมายถึง มูลค่าของค่าใช้จ่ายทั้งหมดที่ใช้ในการซ่อมแซมและบำรุงอาคาร และสินทรัพย์ถาวรอื่น เพื่อให้อยู่ในสภาพที่ดีใช้งานต่อไปได้ ทั้งนี้ให้รวมค่าใช้จ่ายในการบำรุงรักษา ซ่อมแซมที่จัดทำโดยสถานประกอบการที่อยู่ในเครือเดียวกันและให้ประมาณมูลค่าในการซ่อมแซมเหมือนกับการว่าจ้างสถานประกอบการอื่นหรือผู้อื่น

## 13. ค่าซื้อสินค้าที่ซื้อมาจำหน่ายในสภาพเดิม

หมายถึง มูลค่าในการซื้อสินค้าเพื่อนำมาจำหน่ายในสภาพเดิม โดยไม่มีการเปลี่ยนแปลงสภาพ

## 14. ค่าจ้างเหมาจ่ายให้สถานประกอบการอื่นผลิตสินค้าให้ โดยสถานประกอบการจัดหาวัสดุให้

หมายถึง จำนวนเงินที่จ่ายเป็นค่าจ้างให้กับสถานประกอบการอื่น เพื่อทำการผลิตสินค้า โดยวัตถุดิบและส่วนประกอบในการผลิตเป็นของสถานประกอบการผู้จ้าง

## 15. ค่าธรรมเนียมที่จ่ายสำหรับลูกจ้าง (แรงงานเช่า)

หมายถึง ค่าตอบแทนแรงงานของลูกจ้างเช่าที่สถานประกอบการผลิตจ่ายให้กับสำนักจัดหางาน

## 16. วัตถุดิบและสินค้าคงเหลือ

หมายถึง มูลค่าของวัตถุดิบและวัสดุประกอบที่ใช้ในการผลิตและสินค้าคงเหลือซึ่งสถานประกอบการเป็นเจ้าของหรือควบคุมดูแลอยู่ ณ วันที่ 1 มกราคม และ วันที่ 31 ธันวาคม 2554 วัตถุดิบและสินค้าคงเหลือเหล่านี้ อาจจะถูกเก็บไว้ที่สถานประกอบการ หรือที่หน่วยงานช่วยเสริม หรือที่โกดังสินค้า

**มูลค่าคงเหลือต้นปี** คือ มูลค่าของสินค้า วัตถุดิบ และวัสดุประกอบฯ ที่เหลือมาจากปีก่อนเมื่อ 1 มกราคม 2554

**มูลค่าคงเหลือปลายปี** คือ มูลค่าของสินค้า วัตถุดิบและวัสดุประกอบฯ ที่เหลืออยู่เมื่อ 31 ธันวาคม 2554

## 17. ส่วนเปลี่ยนแปลงมูลค่าสินค้า วัตถุดิบและวัสดุประกอบฯ คงเหลือ

หมายถึง ผลต่างระหว่างมูลค่าคงเหลือปลายปีและมูลค่าคงเหลือต้นปี (มูลค่าปลายปี – มูลค่าต้นปี)

## 18. ค่าใช้จ่ายในการบริหารและดำเนินการของสถานประกอบการ

หมายถึง ค่าใช้จ่ายในการดำเนินกิจการต่างๆ ของสถานประกอบการ เช่น ค่าเช่าที่ดิน ค่าเช่าอาคารและที่ดินค่าเสื่อมราคาสินทรัพย์ถาวรทุกประเภท ค่าน้ำประปา ค่าไฟฟ้า (ไม่รวมค่าไฟฟ้าที่ใช้ในการผลิต) ค่าไปรษณีย์ ค่าโทรเลข ค่าโทรศัพท์ ค่าทำบัญชี ค่าปรึกษา ค่าดอกเบี้ยจ่าย หนี้สูญ ค่าภาษี ค่าโฆษณา ค่านายหน้า และอื่นๆ เป็นต้น

## 19. มูลค่าขายผลผลิต

หมายถึง มูลค่าการจำหน่ายผลิตภัณฑ์ที่สถานประกอบการผลิตขึ้นเองและ/หรือที่สถานประกอบการอื่นผลิตให้ โดยสถานประกอบการเป็นผู้จ่ายค่าวัสดุ และวัสดุประกอบที่ใช้ในการผลิตในระหว่างเดือนมกราคม – เดือนธันวาคม 2554 ทั้งนี้ให้รวมมูลค่าผลผลิตที่สถานประกอบการผลิตเพื่อใช้เอง หรือให้

คนทำงาน เป็นส่วนหนึ่งของค่าตอบแทนแรงงาน ผลผลิตที่จัดส่งให้สำนักงานใหญ่ สำนักงานสาขา หรือสำนักงานขายของโรงงาน และรายรับจากการขายผลพลอยได้และเศษวัสดุ

## 20. รายรับจากการขายสินค้าที่ซื้อมาจำหน่ายในสภาพเดิม

หมายถึง จำนวนเงินที่สถานประกอบการได้รับจากการขายสินค้าที่ซื้อมาจำหน่าย โดยไม่มีการเปลี่ยนแปลงสภาพ

## 21. รายรับจากการรับจ้างเหมาทำการผลิตสินค้าให้สถานประกอบการอื่น โดยสถานประกอบการเป็นผู้จัดหาวัสดุให้

หมายถึง จำนวนเงินที่ได้รับจากผู้จ้างในการรับจ้างเหมาทำการผลิตสินค้า โดยผู้จ้างจัดหาวัสดุให้ ถ้าเป็นการรับจ้างเหมาผลิตสินค้าให้สถานประกอบการในเครือเดียวกันให้คิดค่าบริการในการผลิตตามราคาตลาด หรือคิดจากค่าใช้จ่ายต่างๆ ที่เกิดขึ้นจริงในกระบวนการผลิต **โดยไม่รวมค่าวัสดุที่ผู้จ้างจัดหามาให้**

## 22. รายรับจากการให้บริการ บำรุงรักษา ซ่อมแซมและติดตั้งให้แก่สถานประกอบการอื่น

หมายถึง จำนวนเงินที่สถานประกอบการได้รับจากการให้บริการ บำรุงรักษาซ่อมแซมและติดตั้งเครื่องจักรหรือโรงงานให้กับสถานประกอบการอื่นหรือลูกค้า สำหรับค่าบริการในการให้บริการแก่สถานประกอบการอื่นในเครือเดียวกัน ให้คิดมูลค่าการบริการโดยรวมค่าแรงงาน ค่าดำเนินการ และค่าวัสดุที่ใช้ในการให้บริการ

## 23. รายรับอื่นๆ

หมายถึง มูลค่ารายรับอื่นๆ ของสถานประกอบการ เช่น รายรับจากการขายกากของเสีย หรือวัสดุเหลือใช้ของสถานประกอบการ และค่าขายกระแสไฟฟ้า เป็นต้น

## 24. มูลค่าตามบัญชีของสินทรัพย์ถาวร

หมายถึง มูลค่าสุทธิของสินทรัพย์ถาวรตามบัญชีเมื่อได้หักค่าเสื่อมราคา ค่าสึกหรอตามระยะเวลาการใช้งานถึงวันสิ้นปี สินทรัพย์ถาวร ได้แก่ ที่ดิน อาคาร เครื่องจักรและเครื่องมือ ยานพาหนะ เครื่องใช้สำนักงาน เป็นต้น มูลค่าสินทรัพย์ถาวรรวมถึงมูลค่าการต่อเติมดัดแปลง และปรับปรุงสินทรัพย์ถาวรในระหว่างเดือนมกราคม – เดือนธันวาคม 2554 เพื่อยืดอายุการใช้งาน หรือเพิ่มประสิทธิภาพการทำงาน

## 25. มูลค่าเพิ่ม

คำนวณโดย :  $\text{มูลค่าเพิ่ม} = \text{มูลค่าผลผลิต} - \text{ค่าใช้จ่ายขั้นกลาง}$

**มูลค่าผลผลิต** หมายถึง รายรับของสถานประกอบการในรอบปี 2554 ซึ่งได้แก่

- 1) มูลค่าขายผลผลิต
- 2) รายรับจากการขายสินค้าที่ซื้อมาจำหน่ายในสภาพเดิม
- 3) รายรับจากการรับจ้างเหมาทำการผลิตสินค้าให้สถานประกอบการอื่น โดยสถานประกอบการจัดหาวัสดุให้
- 4) รายรับจากการให้บริการ บำรุงรักษา ซ่อมแซม และติดตั้งให้แก่สถานประกอบการอื่น

5) รายรับจากการให้เช่าอาคาร อาคารพร้อมที่ดิน ยานพาหนะ เครื่องจักรและเครื่องมือ  
 ฯลฯ และรายรับอื่นๆ

6) ส่วนเปลี่ยนแปลงมูลค่าสินค้าคงเหลือ

**ค่าใช้จ่ายชั้นกลาง** หมายถึง รายจ่ายที่ใช้ในการดำเนินการในขบวนการผลิตของสถาน  
ประกอบการในรอบปี 2554 ซึ่งได้แก่

1) ค่าซื้อวัตถุดิบและวัสดุประกอบที่ใช้ในการผลิต

2) ค่าใช้จ่ายในการผลิต (ค่าเชื้อเพลิงและค่าไฟฟ้าที่ใช้ในการผลิต ค่าติดตั้งซ่อมแซมและ  
บำรุงรักษาสินค้าที่จำหน่ายให้ลูกค้า ค่าติดตั้งซ่อมแซมและบำรุงรักษาเครื่องจักร เครื่องมือฯ และค่าใช้จ่ายใน  
การผลิตอื่นๆ)

3) ค่าซื้อสินค้าที่ซื้อมาจำหน่ายในสภาพเดิม

4) ค่าจ้างเหมาจ่ายให้สถานประกอบการอื่นผลิตสินค้าให้ โดยสถานประกอบการจัดหาวัสดุ  
ให้

5) ค่าธรรมเนียมที่จ่ายสำหรับลูกจ้างเช่า (แรงงานเช่า)

6) ค่าใช้จ่ายในการขายของสถานประกอบการ (ค่าโฆษณา ค่าขนส่งสินค้าที่ขาย ค่านายหน้า  
ค่าประกันภัย และค่าใช้จ่ายในการขายอื่นๆ)

7) ค่าใช้จ่ายในการบริหารและดำเนินงานของสถานประกอบการ (ค่าใช้จ่ายในการบริหาร  
และดำเนินงานฯ หักด้วยค่าเช่าที่ดิน ค่าดอกเบี้ยจ่าย หนี้สูญ และขาดทุนจากการเปลี่ยนแปลงอัตรา  
แลกเปลี่ยนฯ)

8) ดอกเบี้ยจ่าย หักด้วย ดอกเบี้ยรับ

9) ส่วนเปลี่ยนแปลงมูลค่าวัตถุดิบและวัสดุประกอบฯ คงเหลือ

# คณะผู้จัดทำ CD - ROM

หน่วยงานเจ้าของเรื่อง

สำนักงานสถิติจังหวัดสตูล

โทร. 0 7471 1161

หน่วยงานผลิตและออกแบบ

กลุ่มบูรณาการข้อมูลสถิติ

สำนักสถิติพยากรณ์

โทร. 0 2141 7494



## ตารางสถิติในรูปแบบ Format Excel

ตอนที่ 1 ข้อมูลการดำเนินงานกิจการของสถานประกอบการอุตสาหกรรมการผลิต  
จำแนกตามขนาดของสถานประกอบการ

## ตารางสถิติในรูปแบบ Format Excel

- ตอนที่ 1 ข้อมูลการดำเนินงานกิจการของสถานประกอบการอุตสาหกรรมการผลิต  
จำแนกตามขนาดของสถานประกอบการ
- ตาราง 1 สถิติมูลฐานอุตสาหกรรมการผลิตในปี 2554 จำแนกตามขนาดของสถานประกอบการ
- ตาราง 2 มูลค่าผลผลิตของสถานประกอบการอุตสาหกรรมการผลิตในปี 2554  
จำแนกตามขนาดของสถานประกอบการ
- ตาราง 3 ค่าใช้จ่ายชั้นกลางของสถานประกอบการอุตสาหกรรมการผลิตในปี 2554  
จำแนกตามขนาดของสถานประกอบการ
- ตาราง 4 คนทำงานในสถานประกอบการอุตสาหกรรมการผลิตในปี 2554  
จำแนกตามสถานภาพการทำงาน เพศ และขนาดของสถานประกอบการ
- ตาราง 5 จำนวนสถานประกอบการอุตสาหกรรมการผลิต จำแนกตามจำนวนวันทำงานต่อ  
สัปดาห์ จำนวนชั่วโมงทำงานเฉลี่ยต่อวันของลูกจ้าง และขนาดของสถานประกอบการ
- ตาราง 6 ค่าตอบแทนแรงงานในปี 2554 จำแนกตามขนาดของสถานประกอบการ
- ตาราง 7 จำนวนและร้อยละของสถานประกอบการอุตสาหกรรมการผลิต จำแนกตามอัตรา  
การใช้กำลังการผลิตต่อปี 2554 และขนาดของสถานประกอบการ
- ตาราง 8 มูลค่าวัตถุดิบและวัสดุประกอบฯ และสินค้าคงเหลือต้นปีและปลายปี 2554  
จำแนกตามขนาดของสถานประกอบการ
- ตาราง 9 ส่วนเปลี่ยนแปลงของมูลค่าวัตถุดิบและวัสดุประกอบฯ และสินค้าคงเหลือในปี 2554  
จำแนกตามขนาดของสถานประกอบการ
- ตาราง 10 ค่าใช้จ่ายทั้งสิ้นของสถานประกอบการอุตสาหกรรมการผลิตในปี 2554  
จำแนกตามขนาดของสถานประกอบการ
- ตาราง 11 รายรับทั้งสิ้นของสถานประกอบการอุตสาหกรรมการผลิตในปี 2554  
จำแนกตามขนาดของสถานประกอบการ
- ตาราง 12 มูลค่าตามบัญชีของสินทรัพย์ถาวรในปี 2554 จำแนกตามขนาดของสถาน  
ประกอบการ
- ตาราง 13 มูลค่าสินทรัพย์ถาวรที่เปลี่ยนแปลงระหว่าง มกราคม - ธันวาคม 2554  
จำแนกตามขนาดของสถานประกอบการ



ตอนที่ 2 ข้อมูลการดำเนินงานของสถานประกอบการอุตสาหกรรมการผลิต  
จำแนกตามหมวดย่อยอุตสาหกรรม

## ตารางสถิติในรูปแบบ Format Excel

ตอนที่ 2	ข้อมูลการดำเนินงานกิจการของสถานประกอบการอุตสาหกรรมการผลิต จำแนกตามหมวดย่อยอุตสาหกรรม
ตาราง 1	สถิติมูลฐานอุตสาหกรรมการผลิตในปี 2554 จำแนกตามหมวดย่อยอุตสาหกรรม
ตาราง 2	มูลค่าผลผลิตของสถานประกอบการอุตสาหกรรมการผลิตในปี 2544 จำแนกตามหมวดย่อยอุตสาหกรรม
ตาราง 3	ค่าใช้จ่ายชั้นกลางของสถานประกอบการอุตสาหกรรมการผลิตในปี 2554 จำแนกตามหมวดย่อยอุตสาหกรรม
ตาราง 4	คนทำงานในสถานประกอบการอุตสาหกรรมการผลิตในปี 2554 จำแนกตามสถานภาพการทำงาน เพศ และหมวดย่อยอุตสาหกรรม
ตาราง 5	จำนวนสถานประกอบการอุตสาหกรรมการผลิต จำแนกตามจำนวนวันทำงานต่อสัปดาห์ จำนวนชั่วโมงทำงานเฉลี่ยต่อวันของลูกจ้าง และหมวดย่อยอุตสาหกรรม
ตาราง 6	ค่าตอบแทนแรงงานในปี 2554 จำแนกตามหมวดย่อยอุตสาหกรรม
ตาราง 7	จำนวนและร้อยละของสถานประกอบการอุตสาหกรรมการผลิต จำแนกตามอัตราการใช้กำลังการผลิตต่อปี 2554 และหมวดย่อยอุตสาหกรรม
ตาราง 8	มูลค่าวัตถุดิบและวัสดุประกอบฯ และสินค้าคงเหลือต้นปีและปลายปี 2554 จำแนกตามหมวดย่อยอุตสาหกรรม
ตาราง 9	ส่วนเปลี่ยนแปลงของมูลค่าวัตถุดิบและวัสดุประกอบฯ และสินค้าคงเหลือในปี 2554 จำแนกตามหมวดย่อยอุตสาหกรรม
ตาราง 10	ค่าใช้จ่ายทั้งสิ้นของสถานประกอบการอุตสาหกรรมการผลิตในปี 2554 จำแนกตามหมวดย่อยอุตสาหกรรม
ตาราง 11	รายรับทั้งสิ้นของสถานประกอบการอุตสาหกรรมการผลิตในปี 2554 จำแนกตามหมวดย่อยอุตสาหกรรม
ตาราง 12	มูลค่าตามบัญชีของสินทรัพย์ถาวรในปี 2554 จำแนกตามหมวดย่อยอุตสาหกรรม
ตาราง 13	มูลค่าสินทรัพย์ถาวรที่เปลี่ยนแปลงระหว่าง มกราคม - ธันวาคม 2554 จำแนกตามหมวดย่อยอุตสาหกรรม