



สำมะโนธุรกิจและอุตสาหกรรม พ.ศ. 2555

: อุตสาหกรรมการผลิต

THE 2012 BUSINESS AND INDUSTRIAL CENSUS

: MANUFACTURING INDUSTRY

จังหวัดสงขลา

SONGKHLA PROVINCE



สำนักงานสถิติแห่งชาติ

กระทรวงเทคโนโลยีสารสนเทศและการสื่อสาร

NATIONAL STATISTICAL OFFICE

MINISTRY OF INFORMATION AND COMMUNICATION TECHNOLOGY

คำนำ

บทสรุปสำหรับผู้บริหาร

สารบัญแผนภูมิ

สารบัญตาราง

บทที่ 1 บทนำ

- ✿ ความเป็นมา
- ✿ ขอบข่ายและคุ้มครอง
- ✿ รายการข้อมูลที่เกี่ยวข้อง
- ✿ วัตถุประสงค์
- ✿ คาบเวลาอ้างอิง
- ✿ ประโยชน์ที่จะได้รับ

บทที่ 2 สรุปข้อมูลที่สำคัญ

- ✿ ข้อมูลทั่วไปของสถานประกอบการอุตสาหกรรมการผลิต
- ✿ ข้อมูลสถิติที่สำคัญ จำแนกตามขนาดของสถานประกอบการ และหมวดย่อยอุตสาหกรรม
- ✿ สรุปและข้อเสนอแนะของสถานประกอบการ

สารบัญตารางสถิติ

- ✿ ตอนที่ 1 ข้อมูลการดำเนินงานกิจการของสถานประกอบการอุตสาหกรรมการผลิต จำแนกตามขนาดของสถานประกอบการ
- ✿ ตอนที่ 2 ข้อมูลการดำเนินงานกิจการของสถานประกอบการอุตสาหกรรมการผลิต จำแนกตามหมวดย่อยอุตสาหกรรม

ภาคผนวก

- ✿ ภาคผนวก ก ระเบียบวิธี
- ✿ ภาคผนวก ข คำนิยาม

คณะผู้จัดทำ CD-ROM

หน่วยงานที่เผยแพร่

ตารางสถิติในรูปแบบ Format Excel

- ✿ ตอนที่ 1 ข้อมูลการดำเนินงานกิจการของสถานประกอบการอุตสาหกรรมการผลิต จำแนกตามขนาดของสถานประกอบการ
- ✿ ตอนที่ 2 ข้อมูลการดำเนินงานกิจการของสถานประกอบการอุตสาหกรรมการผลิต จำแนกตามหมวดย่อยอุตสาหกรรม

หน่วยงานที่เผยแพร่

สำนักสถิติพยากรณ์
สำนักงานสถิติแห่งชาติ
ศูนย์ราชการเฉลิมพระเกียรติ 80 พรรษาฯ
อาคารรัฐประศาสนภักดี ชั้น 2 ถนนแจ้งวัฒนะ
เขตหลักสี่ กทม. 10210
โทร. 0 2141 7497
โทรสาร 0 2143 8132
ไปรษณีย์อิเล็กทรอนิกส์ binfopub@nso.go.th

หรือ

สำนักงานสถิติจังหวัดสงขลา
จังหวัดสงขลา
โทร. 074-311558
โทรสาร 074-311558-15
ไปรษณีย์อิเล็กทรอนิกส์: songkhla@nso.go.th

Distributed by

Statistical Forecasting Bureau,
National Statistical Office,
The Government Complex Commemoration His Majesty The King's 80th
birthday Anniversary, Ratthaprasasanabhakti Building, 2nd Floor
Chaeng Watthana Rd., Laksi, Bangkok 10210, THAILAND
Tel. +66 (0) 2141 7497
Fax : +66 (0) 2143 8132
E-mail : binfopub@nso.go.th
<http://www.nso.go.th>

Or

Songkhla Provincial Statistical Office
Songkhla, THAILAND
Tel. +66 074-311558
Fax : +66 074-311558-15
E-mail : songkhla@nso.go.th

ปีที่จัดพิมพ์

2557

Published

2014

คำนำ

สถานการณ์ทางเศรษฐกิจในยุคโลกไร้พรมแดน มีผลทำให้โครงสร้างการดำเนินธุรกิจเปลี่ยนแปลงไป โดยเฉพาะอุตสาหกรรมการผลิตนับเป็นกิจกรรมทางเศรษฐกิจสาขาหนึ่งที่มีบทบาทอย่างมากต่อระบบเศรษฐกิจของประเทศไทย จึงเห็นได้ว่าโครงสร้างของระบบเศรษฐกิจของประเทศขึ้นอยู่กับอุตสาหกรรมค่อนข้างมาก ประกอบกับปัจจุบันมีอุตสาหกรรมการผลิตใหม่ๆ เกิดขึ้น รวมทั้งการประกอบอุตสาหกรรมขนาดเล็ก และอุตสาหกรรมในครัวเรือน ก็มีบทบาทสำคัญต่อการเจริญเติบโตทางเศรษฐกิจโดยรวมของประเทศเพิ่มขึ้น ดังนั้นข้อมูลสถิติและสารสนเทศโครงสร้างพื้นฐานเกี่ยวกับการประกอบอุตสาหกรรมการผลิต จึงมีความสำคัญและจำเป็นสำหรับภาครัฐและเอกชนใช้ในการกำหนดนโยบายและวางแผนพัฒนาด้านเศรษฐกิจและอุตสาหกรรมทั้งในระดับประเทศ และระดับจังหวัด เพื่อเพิ่มศักยภาพการแข่งขันในเวทีการค้าโลก

ในการจัดทำสำมะโนธุรกิจและอุตสาหกรรมครั้งนี้ ได้ดำเนินการเก็บรวบรวมข้อมูลเป็น 2 ขั้นตอนคือ ขั้นการเก็บรวบรวมข้อมูลพื้นฐานของสถานประกอบการทุกประเภท และขั้นการเก็บรวบรวมข้อมูลรายละเอียดของสถานประกอบการ เฉพาะสถานประกอบการที่ประกอบธุรกิจทางการค้าและธุรกิจทางการบริการ และอุตสาหกรรมการผลิต

รายงานฉบับนี้ เป็นรายงานผลจากการเก็บรวบรวมข้อมูลรายละเอียดเฉพาะอุตสาหกรรมการผลิตของสถานประกอบการที่ตั้งอยู่ในเขตเทศบาลและนอกเทศบาลของ**จังหวัดสงขลา** ซึ่งดำเนินการเก็บรวบรวมข้อมูลในช่วงเดือนพฤษภาคม – สิงหาคม 2555 ข้อมูลที่นำเสนอเป็นผลการดำเนินการกิจการในรอบปี 2554 (1 มกราคม – 31 ธันวาคม 2554) โดยจำแนกข้อมูลตามการจัดประเภทมาตรฐานอุตสาหกรรมประเทศไทย ปี 2552 (Thailand Standard Industrial Classification: TSIC 2009) และขนาดของสถานประกอบการ (จำนวนคนทำงาน)

สำนักงานสถิติแห่งชาติ ใคร่ขอขอบคุณผู้ประกอบการและผู้เกี่ยวข้องทุกฝ่ายที่ได้ให้ความร่วมมือในการให้ข้อมูล ซึ่งข้อมูลที่ได้จะเป็นประโยชน์สำหรับผู้ใช้อข้อมูลทั้งภาครัฐบาลและภาคเอกชนต่อไป

บทสรุปสำหรับผู้บริหาร

ในปัจจุบันโครงสร้างอุตสาหกรรมการผลิตเปลี่ยนแปลงอย่างรวดเร็ว มีอุตสาหกรรมการผลิตใหม่ๆ เกิดขึ้น รวมทั้งการประกอบอุตสาหกรรมขนาดเล็ก และอุตสาหกรรมในครัวเรือน ก็มีบทบาทสำคัญต่อการเจริญเติบโต ทางเศรษฐกิจโดยรวมของประเทศเพิ่มขึ้น ดังนั้นข้อมูลสถิติและสารสนเทศโครงสร้างพื้นฐานเกี่ยวกับการประกอบอุตสาหกรรมดังกล่าว จึงมีความสำคัญและจำเป็นสำหรับภาครัฐ และเอกชนใช้ในการกำหนดนโยบายและวางแผนพัฒนาด้านเศรษฐกิจและอุตสาหกรรมทั้งในระดับประเทศ และระดับจังหวัด เพื่อเพิ่มศักยภาพการแข่งขันในเวทีการค้าโลก สำนักงานสถิติแห่งชาติและหน่วยงานหลักด้านเศรษฐกิจของประเทศ ได้แก่ สำนักงานเศรษฐกิจอุตสาหกรรม สำนักงานคณะกรรมการพัฒนาการเศรษฐกิจและสังคมแห่งชาติ ธนาคารแห่งประเทศไทย และกระทรวงพาณิชย์ เห็นควรให้มีการจัดทำสำมะโนอุตสาหกรรมทุก 5 ปี เพื่อให้ประเทศมีข้อมูลสถิติพื้นฐานที่สำคัญ ซึ่งทุกภาคส่วนสามารถใช้ประโยชน์ในการวางแผนพัฒนาประเทศร่วมกัน

สำนักงานสถิติแห่งชาติ ได้จัดทำสำมะโนธุรกิจทางการค้าและธุรกิจทางการบริการ มาแล้ว 3 ครั้ง ในปี 2509 2531 และ 2545 และจัดทำสำมะโนอุตสาหกรรม มาแล้ว 3 ครั้งเช่นกัน ในปี 2507 2540 และ 2550 สำหรับในปี 2555 ครบรอบ 10 ปี การทำสำมะโนธุรกิจทางการค้าและธุรกิจทางการบริการ และครบรอบ 5 ปี การทำสำมะโนอุตสาหกรรม สำนักงานสถิติแห่งชาติ จึงได้บูรณาการการจัดทำสำมะโนดังกล่าวไปพร้อมกันภายใต้ชื่อ “โครงการสำมะโนธุรกิจและอุตสาหกรรม พ.ศ. 2555”

สำหรับข้อมูลที่น่าสนใจในรายงานฉบับนี้เป็นผลการสำมะโนธุรกิจและอุตสาหกรรม พ.ศ. 2555 : อุตสาหกรรมการผลิต ซึ่งการเก็บรวบรวมข้อมูลรายละเอียดในปี 2554 ของสถานประกอบการอุตสาหกรรมการผลิตที่ตั้งอยู่ใน

จังหวัดสงขลาและประกอบกิจกรรมทางเศรษฐกิจตามการจัดประเภทมาตรฐานอุตสาหกรรมประเทศไทย ปี 2552 (Thailand Standard Industrial Classification: TSIC-2009) โดยได้ดำเนินการเก็บรวบรวมข้อมูลในระหว่างเดือนพฤษภาคม – สิงหาคม พ.ศ. 2555 สรุปดังนี้

1. จำนวนสถานประกอบการ จำแนกตามหมวดย่อยอุตสาหกรรม

จากการสำรวจข้อมูลของสถานประกอบการในจังหวัดสงขลาพบว่ามีสถานประกอบการทั้งหมด 3,435 แห่ง ในจำนวนนี้ส่วนใหญ่หรือร้อยละ 23.1 ประกอบกิจกรรมการผลิตผลิตภัณฑ์อาหารรองลงมาประกอบการผลิตผลิตภัณฑ์โลหะ ประดิษฐ์ (ยกเว้นเครื่องจักรและอุปกรณ์) ร้อยละ 20.5 และการผลิตเสื้อผ้าเครื่องแต่งกายร้อยละ 20.1 ตามลำดับ นอกจากนี้การพิมพ์และการผลิตซ้ำสื่อบันทึกร้อยละ 4.6 การผลิตผลิตภัณฑ์อื่นๆที่ทำจากแร่โลหะร้อยละ 4.3 การซ่อมและการติดตั้งเครื่องจักรอุปกรณ์ร้อยละ 4.1 มีสัดส่วนใกล้เคียงการผลิตผลิตภัณฑ์อื่นๆร้อยละ 4.0 การผลิตผลิตภัณฑ์ยางและพลาสติกร้อยละ 3.8 การผลิตเฟอร์นิเจอร์ร้อยละ 2.7 การผลิตสิ่งทอร้อยละ 2.6 ส่วนนอกเหนือจากที่กล่าวไม่เกินร้อยละ 2.5

**แผนภูมิ ก ร้อยละของสถานประกอบการอุตสาหกรรมการผลิต
จำแนกตามหมวดย่อยอุตสาหกรรม**

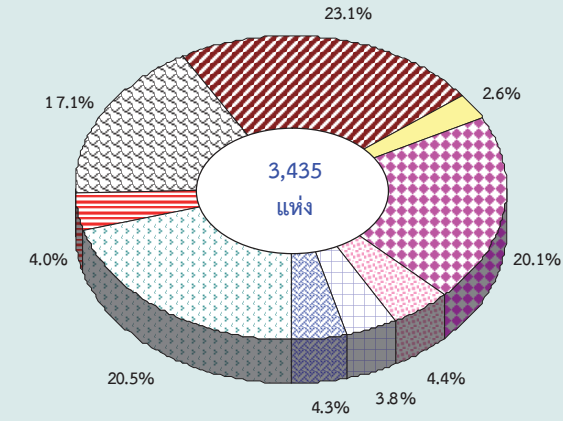

- หมวดย่อย 10 การผลิตผลิตภัณฑ์อาหาร
- หมวดย่อย 13 การผลิตสิ่งทอ
- หมวดย่อย 14 การผลิตเสื้อผ้าเครื่องแต่งกาย
- หมวดย่อย 16 การผลิตไม้และผลิตภัณฑ์จากไม้และไม้ก๊อก (ยกเว้นเฟอร์นิเจอร์) การผลิตสิ่งของจากฟางและวัสดุจากสานอื่นๆ
- หมวดย่อย 22 การผลิตผลิตภัณฑ์จากยางและพลาสติก
- หมวดย่อย 23 การผลิตผลิตภัณฑ์อื่นๆ ที่ทำจากแร่โลหะ
- หมวดย่อย 25 การผลิตผลิตภัณฑ์โลหะประดิษฐ์ (ยกเว้นเครื่องจักรและอุปกรณ์)
- หมวดย่อย 32 การผลิตผลิตภัณฑ์อื่นๆ
- หมวดย่อยอื่นๆ ได้แก่ หมวดย่อย 11 - 12, 15, 17 - 22, 24, 26 - 31, 33, 37-39 และ 58

2. ขนาดของสถานประกอบการ

สถานประกอบการในจังหวัดสงขลา มีทั้งสิ้น 3,435 แห่ง ส่วนใหญ่เป็นสถานประกอบการที่มีคนทำงาน 1-15 คน มีจำนวน 3,135 แห่ง หรือร้อยละ 91.3 สถานประกอบการที่มีคนทำงานมากกว่า 16 คน มีเพียงร้อยละ 8.7 จำนวน 300 แห่ง ในจำนวนนี้สถานประกอบการ 16-25 คน มีจำนวน 69 แห่ง สถานประกอบการที่มีคนทำงาน 26-30 คน มีจำนวน 20 แห่ง สถานประกอบการที่มีคนทำงาน 31-50 คน มีจำนวน 53 แห่ง สถานประกอบการที่มีคนทำงาน 51-200 คน มีจำนวน 104 คน และสถานประกอบการที่มีคนทำงานมากกว่า 200 คน มีจำนวน 54 แห่ง

**แผนภูมิ ข จำนวนสถานประกอบการอุตสาหกรรม
การผลิต จำแนกตามขนาดของสถาน
ประกอบการ**

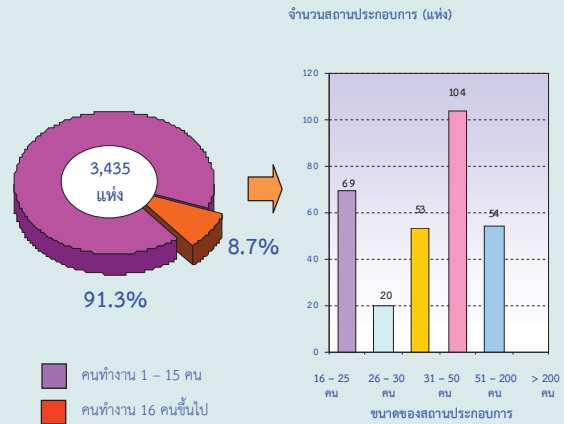

3. รูปแบบการจัดตั้งตามกฎหมาย

สถานประกอบการส่วนใหญ่หรือร้อยละ 85.2 มีการจัดตั้งในรูปแบบส่วนบุคคล ห้างหุ้นส่วนสามัญที่ไม่เป็นนิติบุคคล ส่วนรูปแบบบริษัทจำกัด บริษัทจำกัด(มหาชน) ร้อยละ 9.0 ส่วนห้างหุ้นส่วนสามัญนิติบุคคล ห้างหุ้นส่วนจำกัดร้อยละ 3.4 การจัดตั้งในรูปแบบอื่นๆ ร้อยละ 2.5

**แผนภูมิ ค ร้อยละของสถานประกอบการอุตสาหกรรม
การผลิต จำแนกตามรูปแบบการจัดตั้งตาม
กฎหมาย**

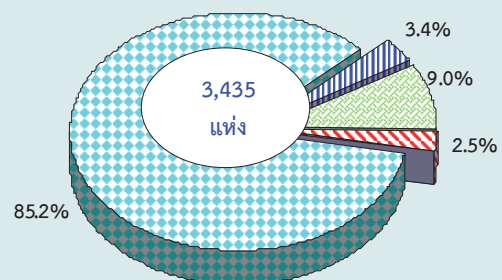

- ส่วนบุคคล
- ห้างหุ้นส่วนจำกัด ห้างหุ้นส่วนสามัญนิติบุคคล
- บริษัทจำกัด บริษัทจำกัด (มหาชน)
- ส่วนราชการ รัฐวิสาหกิจ สหกรณ์ การจัดตั้งในรูปแบบอื่นๆ

4. รูปแบบการจัดตั้งทางเศรษฐกิจ

สถานประกอบการในจังหวัดสงขลาส่วนใหญ่หรือร้อยละ 94.6 เป็นสำนักงานแห่งเดียวที่เหลือร้อยละ 2.8 เป็นสำนักงานใหญ่และสำนักงานสาขามีเพียงร้อยละ 2.6

แผนภูมิ ง ร้อยละของสถานประกอบการอุตสาหกรรมการผลิต จำแนกตามรูปแบบการจัดตั้งทางเศรษฐกิจ

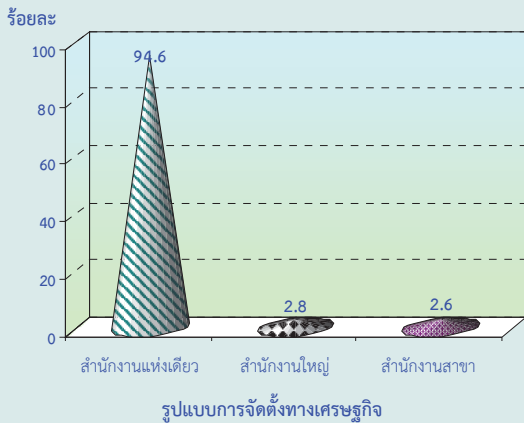

5. ระยะเวลาในการดำเนินงาน

สถานประกอบการส่วนใหญ่หรือร้อยละ 30.5 มีระยะเวลาในการดำเนินงาน 10-19 ปี สถานประกอบการที่มีระยะเวลาการดำเนินงาน 5-9 ปี เป็นร้อยละ 27.8 สถานประกอบการที่มีระยะเวลาการดำเนินงานน้อยกว่า 5 ปีเป็นร้อยละ 21.9 ตามลำดับ ส่วนสถานประกอบการที่มีระยะเวลาในการดำเนินงาน 20-29 ปีเป็นร้อยละ 12.8 และสถานประกอบการที่มีระยะเวลาในการดำเนินงาน มากกว่า 30 ปีเป็นร้อยละ 7.0

แผนภูมิ จ ร้อยละของสถานประกอบการอุตสาหกรรมการผลิต จำแนกตามระยะเวลาในการดำเนินงาน

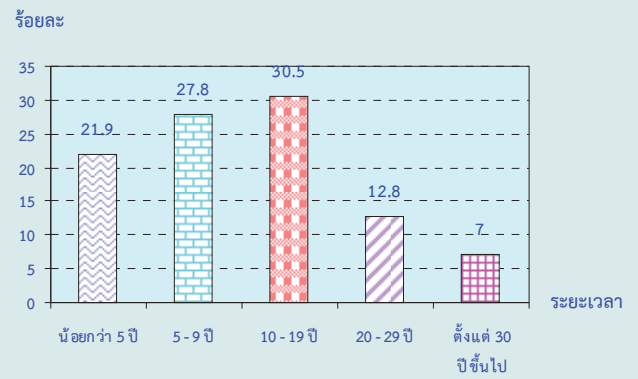

6. ทุนจดทะเบียน

สถานประกอบการที่มีทุนจดทะเบียนมากที่สุดสถานประกอบการมีทุนจดทะเบียนน้อยกว่า 10 ล้านบาทร้อยละ 61.1 รองลงมาสถานประกอบการที่มีทุนจดทะเบียนตั้งแต่ 10 -99 ล้านบาทร้อยละ 28.5 สถานประกอบการที่มีทุนจดทะเบียน >99 ล้านบาทร้อยละ 10.4

แผนภูมิ ฉ ร้อยละของสถานประกอบการอุตสาหกรรมการผลิต จำแนกตามทุนจดทะเบียน

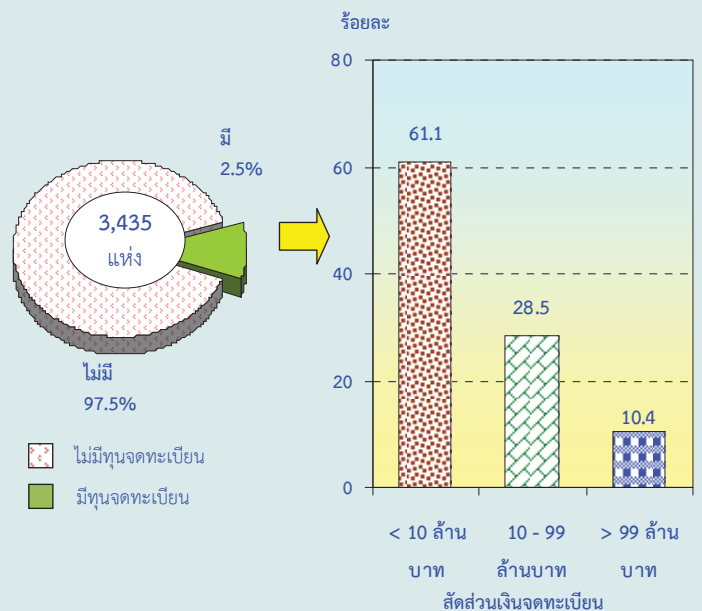

7. อัตราการใช้กำลังการผลิต

สถานประกอบการในจังหวัดสงขลาส่วนใหญ่สถานประกอบการที่มีกำลังการผลิตตั้งแต่ 80 - ≤ 100 กำลังการผลิตร้อยละ 48.4 ส่วนสถานประกอบการที่มีกำลังการผลิตตั้งแต่ 50-79 กำลังการผลิตร้อยละ 43.7 และสถานประกอบการที่มีกำลังการผลิตตั้งแต่ <math>< 10</math>-49 กำลังการผลิตร้อยละ 7.8

แผนภูมิ ข ร้อยละของสถานประกอบการอุตสาหกรรมการผลิต จำแนกตามอัตราการใช้กำลังการผลิต

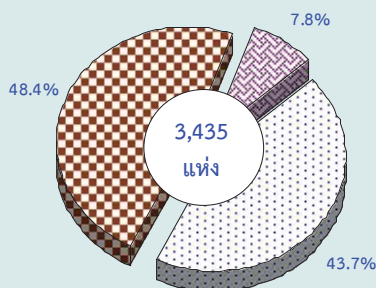

- น้อยกว่าร้อยละ 50
- ร้อยละ 50 - 79
- มากกว่าหรือเท่ากับร้อยละ 80

8. จำนวนคนทำงานและลูกจ้าง

สำหรับคนทำงานและลูกจ้างสถานประกอบการในจังหวัดสงขลามีทั้งสิ้น 122,507 คน ในจำนวนนี้เป็นคนทำงานจำนวน 63,592 คนเป็นลูกจ้างจำนวน 58,915 คน เมื่อจำแนกลูกจ้างตามกิจกรรมทางเศรษฐกิจ พบว่า มีลูกจ้างปฏิบัติงานในกิจกรรมการผลิตผลิตภัณฑ์อาหารมากที่สุด จำนวน 29,437 คน หรือร้อยละ 50.0 รองลงมา ปฏิบัติงานการผลิตผลิตภัณฑ์ยางและพลาสติก จำนวน 13,241 คน หรือร้อยละ 22.5 ปฏิบัติงานการผลิตไม้และผลิตภัณฑ์จากไม้และไม้ก๊อก(ยกเว้นเฟอร์นิเจอร์) จำนวน 3,978 หรือร้อยละ 6.8 ตามลำดับ ปฏิบัติการผลิตผลิตภัณฑ์โลหะประดิษฐ์(ยกเว้นเครื่องจักรและอุปกรณ์) จำนวน 2,257 คน หรือร้อยละ 3.8 และใกล้เคียงกันการผลิตผลิตภัณฑ์อื่นๆที่ทำจากโลหะ จำนวน 2,116

หรือร้อยละ 3.6 ปฏิบัติการผลิตเครื่องดื่ม จำนวน 2,009 คน หรือร้อยละ 3.5

แผนภูมิ ข จำนวนคนทำงานและลูกจ้างของสถานประกอบการอุตสาหกรรมการผลิต จำแนกตามหมวดย่อยอุตสาหกรรม

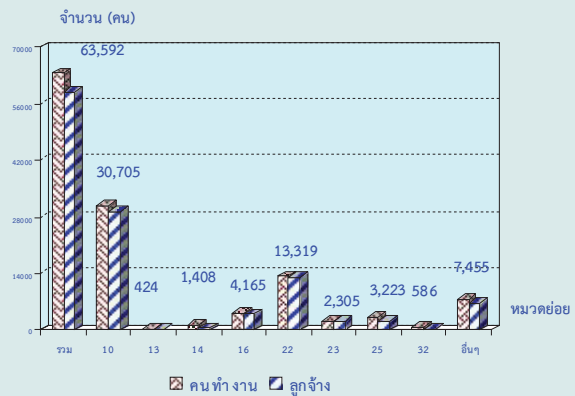

หมายเหตุ : คนทำงาน หมายถึง เจ้าของกิจการหรือหุ้นส่วนที่ทำงานโดยไม่ได้รับค่าจ้าง เงินเดือน และลูกจ้าง : ตัวเลขกำกับค่าของจำนวนคนทำงาน

หมวดย่อยอุตสาหกรรม:

- หมวดย่อย 10 การผลิตผลิตภัณฑ์อาหาร
- หมวดย่อย 13 การผลิตสิ่งทอ
- หมวดย่อย 14 การผลิตเสื้อผ้าเครื่องแต่งกาย
- หมวดย่อย 16 การผลิตไม้และผลิตภัณฑ์จากไม้และไม้ก๊อก (ยกเว้นเฟอร์นิเจอร์) การผลิตสิ่งของจากฟางและวัสดุอีกสานอื่นๆ
- หมวดย่อย 22 การผลิตผลิตภัณฑ์จากยางและพลาสติก
- หมวดย่อย 23 การผลิตผลิตภัณฑ์อื่นๆ ที่ทำจากแร่โลหะ
- หมวดย่อย 25 การผลิตผลิตภัณฑ์โลหะประดิษฐ์ (ยกเว้นเครื่องจักรและอุปกรณ์)
- หมวดย่อย 32 การผลิตผลิตภัณฑ์อื่นๆ
- หมวดย่อยอื่นๆ ได้แก่ หมวดย่อย 11 - 12, 15, 17 - 22, 24, 26 - 31, 33, 37-39 และ 58

9. ค่าตอบแทนแรงงาน

สถานประกอบการในจังหวัดสงขลามีค่าตอบแทนแรงงานสูงที่สุดคือการผลิตยานยนต์ รถพ่วง และรถกึ่งมีค่าตอบแทนต่อคนต่อปี 125,827.6 บาท รองลงมา การผลิตกระดาษและผลิตภัณฑ์ มีค่าตอบแทนต่อคนต่อปี 122,747.4 บาท การผลิตผลิตภัณฑ์อาหารมีค่าตอบแทนต่อคนต่อปี 122,347.9 บาท การผลิตผลิตภัณฑ์ยางและพลาสติก 121,983.2 บาท การผลิตเครื่องจักรและเครื่องมือซึ่งมิได้จัดไว้ในที่อื่นมีค่าตอบแทนต่อคนต่อปี 119,712.9 บาท การ

ผลิตเครื่องต้มมีค่าตอบแทนต่อคนต่อปี 113,841.1 บาท การเก็บรวบรวมของเสีย การบำบัดและกำจัดของเสียรวมถึงการนำของเสียกลับมาใช้ใหม่มีค่าตอบแทนต่อคนต่อปี 107,307.9 บาท

แผนภูมิ ฅ ค่าตอบแทนแรงงานของสถานประกอบการอุตสาหกรรมการผลิต จำแนกตามหมวดย่อยอุตสาหกรรม

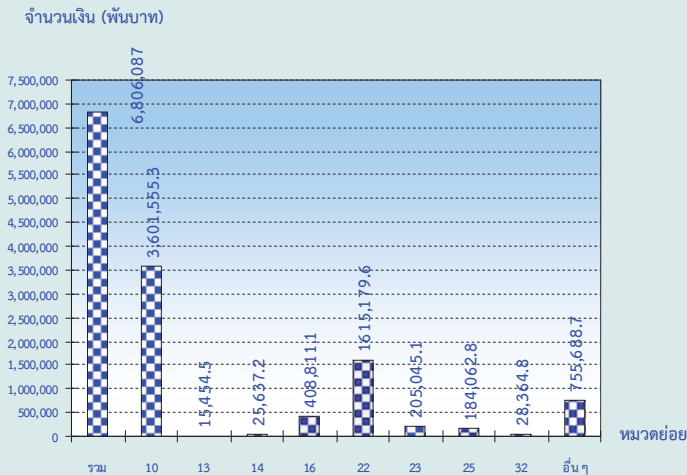

หมวดย่อยอุตสาหกรรม:

- หมวดย่อย 10 การผลิตผลิตภัณฑ์อาหาร
- หมวดย่อย 13 การผลิตสิ่งทอ
- หมวดย่อย 14 การผลิตเสื้อผ้าเครื่องแต่งกาย
- หมวดย่อย 16 การผลิตไม้และผลิตภัณฑ์จากไม้และไม้ก๊อก (ยกเว้นเฟอร์นิเจอร์) การผลิตสิ่งของจากฟางและวัสดุถักสานอื่นๆ
- หมวดย่อย 22 การผลิตผลิตภัณฑ์จากยางและพลาสติก
- หมวดย่อย 23 การผลิตผลิตภัณฑ์อื่นๆ ที่ทำจากแร่โลหะ
- หมวดย่อย 25 การผลิตผลิตภัณฑ์โลหะประดิษฐ์ (ยกเว้นเครื่องจักรและอุปกรณ์)
- หมวดย่อย 32 การผลิตผลิตภัณฑ์อื่นๆ
- หมวดย่อยอื่นๆ ได้แก่ หมวดย่อย 11 - 12, 15, 17 - 22, 24, 26 - 31, 33, 37-39 และ 58

10. มูลค่าผลผลิต ค่าใช้จ่ายชั้นกลาง และมูลค่าเพิ่ม

มูลค่าเพิ่มของสถานประกอบการส่วนใหญ่เป็นหมวด 22 การผลิตผลิตภัณฑ์ยางและ 10 การผลิตผลิตภัณฑ์อาหาร 216,497 ล้านบาท และอื่นๆมีมูลค่าเพิ่ม 76,773.6 ล้านบาท หมวด 16 การผลิตไม้และผลิตภัณฑ์จากไม้ก๊อกและไม้ก๊อก (ยกเว้นเฟอร์นิเจอร์) การผลิตสิ่งของจากฟางและวัสดุถักสานอื่นๆ มีมูลค่าเพิ่ม 4,799.6 ล้านบาท หมวด 25 การผลิตผลิตภัณฑ์โลหะประดิษฐ์ (ยกเว้นเครื่องจักรและอุปกรณ์) มีมูลค่าเพิ่ม

2,716.7 ล้านบาท หมวด 23 การผลิตผลิตภัณฑ์อื่นๆ ที่ทำจากแร่โลหะมีมูลค่าเพิ่ม 1,515.6 ล้านบาท

แผนภูมิ ฅ มูลค่าเพิ่มของสถานประกอบการอุตสาหกรรมการผลิต จำแนกตามหมวดย่อยอุตสาหกรรม

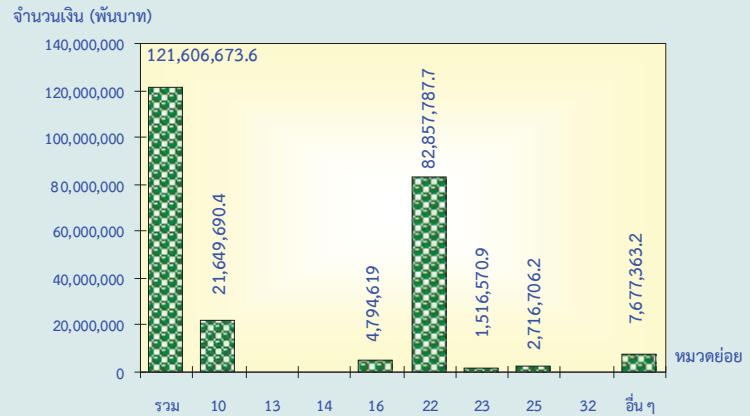

มูลค่าเพิ่ม คำนวณโดย มูลค่าผลผลิต หักด้วยค่าใช้จ่ายชั้นกลาง
มูลค่าผลผลิต หมายถึง รายรับของสถานประกอบการในรอบปี 2554
ค่าใช้จ่ายชั้นกลาง หมายถึง รายจ่ายที่ใช้ในการดำเนินการในขบวนการผลิตของสถานประกอบการในรอบปี 2554

หมวดย่อยอุตสาหกรรม:

- หมวดย่อย 10 การผลิตผลิตภัณฑ์อาหาร
- หมวดย่อย 13 การผลิตสิ่งทอ
- หมวดย่อย 14 การผลิตเสื้อผ้าเครื่องแต่งกาย
- หมวดย่อย 16 การผลิตไม้และผลิตภัณฑ์จากไม้และไม้ก๊อก (ยกเว้นเฟอร์นิเจอร์) การผลิตสิ่งของจากฟางและวัสดุถักสานอื่นๆ
- หมวดย่อย 22 การผลิตผลิตภัณฑ์จากยางและพลาสติก
- หมวดย่อย 23 การผลิตผลิตภัณฑ์อื่นๆ ที่ทำจากแร่โลหะ
- หมวดย่อย 25 การผลิตผลิตภัณฑ์โลหะประดิษฐ์ (ยกเว้นเครื่องจักรและอุปกรณ์)
- หมวดย่อย 32 การผลิตผลิตภัณฑ์อื่นๆ
- หมวดย่อยอื่นๆ ได้แก่ หมวดย่อย 11 - 12, 15, 17 - 22, 24, 26 - 31, 33, 37-39 และ 58

11. สรุปและข้อเสนอแนะของสถานประกอบการ

ผลจากการสำมะโนอุตสาหกรรม พ.ศ. 2555 : อุตสาหกรรมการผลิตจังหวัดสงขลาพบว่ามีจำนวนสถานประกอบการอุตสาหกรรมการผลิตทั้งสิ้นประมาณ 3,435 แห่ง ส่วนใหญ่หรือประมาณร้อยละ 91.3 เป็นสถานประกอบการที่มีขนาดคนทำงาน 1- 15 คนและประกอบอุตสาหกรรมการผลิตเกี่ยวกับการผลิตผลิตภัณฑ์อาหาร สำหรับคนทำงานในสถานประกอบการอุตสาหกรรมการผลิตมีจำนวนทั้งสิ้นประมาณ

63,592 คน มีการจ้างงานหรือมีลูกจ้างทั้งสิ้น ประมาณ 58,915 คน โดยได้รับค่าตอบแทนต่อคน ต่อปีประมาณ 115,523.8 บาท ส่วนมูลค่า ผลผลิตมีมูลค่าประมาณ 1,771,892.9 ล้านบาท ค่าใช้จ่าย ชั้นกลางประมาณ 555,826.2 ล้านบาท และมูลค่าเพิ่มประมาณ 12,160,667.4 ล้านบาท เป็นต้น

- **ความช่วยเหลือที่ต้องการจาก หน่วยงานของรัฐ**

ส่วนใหญ่หรือร้อยละ 51 รายงานว่า ต้องการให้ภาครัฐช่วยเหลือเกี่ยวกับการจัดหา แหล่งเงินทุนดอกเบี้ยต่ำรองลงมาคือการลดต้นทุน การผลิตร้อยละ 39.7 ส่วนการส่งเสริมการลงทุน ให้แก่ผู้ประกอบการร้อยละ 28.2 การลดภาษีหรือ ยกเว้นภาษีนำเข้าวัตถุดิบเครื่องมือเครื่องจักรร้อยละ 26.5 การเพิ่มวงเงินสินเชื่อให้แก่ผู้ประกอบการ ร้อยละ 23.1 และจัดหาฝึกอบรมและพัฒนาฝีมือ แรงงานร้อยละ 19.7 ตามลำดับ

- **ปัญหาในการดำเนินกิจการ**
ร้อยละ 44.9 ไม่มีปัญหาในการ ดำเนินกิจการและร้อยละ 55.1 มีปัญหาในการ ดำเนินกิจการ ในจำนวนนี้มีปัญหาเกี่ยวกับขาด แคลนแรงงานร้อยละ 51.5 รองลงมาเงินทุนไม่ เพียงพอร้อยละ 49.6 ขาดแคลนวัตถุดิบที่ใช้ใน การผลิตร้อยละ 26.9 นโยบายด้านการค้าของ รัฐบาลที่ไม่แน่นอน ร้อยละ 17.5 ขาดตลาดการ ผลิตร้อยละ 14.4 และอื่นร้อยละ 4.5

สารบัญแผนภูมิ

- แผนภูมิ ก ร้อยละของสถานประกอบการอุตสาหกรรมการผลิต จำแนกตามหมวดย่อยอุตสาหกรรม
- แผนภูมิ ข จำนวนสถานประกอบการอุตสาหกรรมการผลิต จำแนกตามขนาดของสถานประกอบการ
- แผนภูมิ ค ร้อยละของสถานประกอบการอุตสาหกรรมการผลิต จำแนกตามรูปแบบการจัดตั้งตามกฎหมาย
- แผนภูมิ ง ร้อยละของสถานประกอบการอุตสาหกรรมการผลิต จำแนกตามรูปแบบการจัดตั้งทางเศรษฐกิจ
- แผนภูมิ จ ร้อยละของสถานประกอบการอุตสาหกรรมการผลิต จำแนกตามระยะเวลาในการดำเนินกิจการ
- แผนภูมิ ฉ ร้อยละของสถานประกอบการอุตสาหกรรมการผลิต จำแนกตามทุนจดทะเบียน
- แผนภูมิ ช ร้อยละของสถานประกอบการอุตสาหกรรมการผลิต จำแนกตามอัตราการใช้กำลังการผลิต
- แผนภูมิ ซ จำนวนคนทำงานและลูกจ้างของสถานประกอบการอุตสาหกรรมการผลิต จำแนกตามหมวดย่อยอุตสาหกรรม
- แผนภูมิ ฌ ค่าตอบแทนแรงงานของสถานประกอบการอุตสาหกรรมการผลิต จำแนกตาม หมวดย่อยอุตสาหกรรม
- แผนภูมิ ฎ มูลค่าเพิ่มของสถานประกอบการอุตสาหกรรมการผลิต จำแนกตามหมวดย่อยอุตสาหกรรม
- แผนภูมิ ฏ ร้อยละของสถานประกอบการอุตสาหกรรมการผลิต จำแนกตามความต้องการให้ภาครัฐช่วยเหลือ 5 อันดับแรก
- แผนภูมิ ฐ ร้อยละของสถานประกอบการอุตสาหกรรมการผลิต จำแนกตามการมีปัญหาในการดำเนินกิจการ

สารบัญตาราง

- ตาราง ก** จำนวนและร้อยละของสถานประกอบการอุตสาหกรรมการผลิต จำแนกตามลักษณะของสถานประกอบการ
- ตาราง ข** จำนวนและร้อยละของสถานประกอบการอุตสาหกรรมการผลิต จำแนกตามหมวดย่อยอุตสาหกรรม
- ตาราง ค** จำนวนและร้อยละของพนักงาน ลูกจ้าง และค่าตอบแทนแรงงาน จำแนกตามขนาดของสถานประกอบการ และหมวดย่อยอุตสาหกรรม
- ตาราง ง** มูลค่าผลผลิต และมูลค่าเพิ่มของสถานประกอบการอุตสาหกรรมการผลิต จำแนกตามขนาดของสถานประกอบการ และหมวดย่อยอุตสาหกรรม
- ตาราง จ** มูลค่าผลผลิต และมูลค่าเพิ่มเฉลี่ยต่อสถานประกอบการ และต่อพนักงาน จำแนกตามขนาดของสถานประกอบการ และหมวดย่อยอุตสาหกรรม

บทที่ 1

บทนำ

1.1 ความเป็นมา

สำนักงานสถิติแห่งชาติ ได้จัดทำสำมะโนธุรกิจทางการค้าและธุรกิจทางการบริการและสำมะโนอุตสาหกรรมทุก 10 ปี ตามข้อเสนอแนะขององค์การสหประชาชาติ เพื่อให้ประเทศไทยมีข้อมูลพื้นฐานที่สำคัญทางด้านธุรกิจทางการค้า ธุรกิจทางการบริการ และอุตสาหกรรมการผลิตอย่างต่อเนื่อง โดยสำมะโนธุรกิจทางการค้าและธุรกิจทางการบริการได้จัดทำมาแล้ว 3 ครั้งในปี 2509 2531 และ 2545 สำมะโนอุตสาหกรรมจัดทำมาแล้ว 3 ครั้ง เช่นกัน ในปี 2507 2540 และ 2550 สำหรับในปี 2555 จะครบรอบ 10 ปีการจัดทำสำมะโนธุรกิจทางการค้าและธุรกิจทางการบริการ

สืบเนื่องมาจากปัจจุบันโครงสร้างด้านเศรษฐกิจมีการเปลี่ยนแปลงรวดเร็วมากตามที่กล่าวมาแล้ว ทำให้หน่วยงานหลักด้านเศรษฐกิจของประเทศ คือ สำนักงานเศรษฐกิจอุตสาหกรรม กระทรวงอุตสาหกรรม สำนักงานคณะกรรมการพัฒนาการเศรษฐกิจและสังคมแห่งชาติ ธนาคารแห่งประเทศไทย และกระทรวงพาณิชย์ มีความจำเป็นต้องใช้ข้อมูลที่ทันสมัยเพื่อใช้ในการวิเคราะห์และติดตามสถานการณ์ด้านเศรษฐกิจของประเทศและภูมิภาค จึงขอให้สำนักงานสถิติแห่งชาติจัดทำข้อมูลสำมะโนอุตสาหกรรมจากเดิมทุก 10 ปี เป็นจัดทำทุก 5 ปี ประกอบกับปัจจุบันประเทศต่างๆ ส่วนใหญ่ได้มีการจัดทำสำมะโนด้านเศรษฐกิจทุก 5 ปี

ดังนั้น สำนักงานสถิติแห่งชาติ จึงได้วางแผนปรับการจัดทำสำมะโนอุตสาหกรรมเป็นประจำทุก 5 ปี โดยจะเริ่มดำเนินการในปี 2555 โดยบูรณาการดำเนินการไปพร้อมกับการสำมะโนธุรกิจทางการค้าและธุรกิจทางการบริการในปี 2555

สำหรับการเก็บรวบรวมข้อมูลแบ่งเป็น 2 ขั้นตอนคือ ขั้นการเก็บรวบรวมข้อมูลพื้นฐานของสถานประกอบการทุกประเภท และขั้นการเก็บรวบรวมข้อมูลรายละเอียดของสถานประกอบการเฉพาะสถานประกอบการที่ประกอบธุรกิจทางการค้าธุรกิจทางการบริการ และอุตสาหกรรมการผลิต

1.2 วัตถุประสงค์

1) เพื่อเก็บรวบรวมข้อมูลที่สำคัญทางด้านอุตสาหกรรมการผลิต เช่น จำนวนสถานประกอบการ ประเภทอุตสาหกรรม จำนวนคนทำงาน ลูกจ้าง ค่าตอบแทนแรงงาน มูลค่าซื้อวัตถุดิบ และวัสดุประกอบในการผลิตและค่าใช้จ่ายในการดำเนินงานของสถานประกอบการ มูลค่าขายผลผลิต และรายรับของสถานประกอบการ ผลิตภัณฑ์และวัตถุดิบคงเหลือรวมทั้งมูลค่าสินทรัพย์ถาวรของสถานประกอบการ เป็นต้น

2) เพื่อใช้ในการจัดทำบัญชีประชาชาติ และสร้างตารางปัจจัยการผลิตและผลผลิตของประเทศ

1.3 ขอบข่ายและคัมรวม

สถานประกอบการทั่วประเทศที่อยู่ในขอบข่ายสำมะโนธุรกิจและอุตสาหกรรม ได้แก่ สถานประกอบการที่ดำเนินกิจการเกี่ยวกับการผลิต ตามการจัดประเภทมาตรฐานอุตสาหกรรมประเทศไทย ปี 2552 (Thailand Standard Industrial Classification: TSIC-2009)

คัมรวมสถานประกอบการอุตสาหกรรมการผลิตทุกแห่งที่ตั้งอยู่ในเขตเทศบาล และนอกเขตเทศบาลของจังหวัดสงขลา

1.4 คาบเวลาอ้างอิง

ข้อมูลที่เกิดขึ้นรวบรวมเป็นข้อมูลของสถานประกอบการที่ดำเนินกิจการในรอบ 12 เดือน (การดำเนินกิจการระหว่าง 1 มกราคม – 31 ธันวาคม 2554)

1.5 รายการข้อมูลที่เกิดขึ้น

1) ข้อมูลทั่วไปของสถานประกอบการ ได้แก่ ชื่อ ที่ตั้ง และสถานที่ติดต่อของสถานประกอบการ รูปแบบการจัดตั้งตามกฎหมาย รูปแบบการจัดตั้งทางเศรษฐกิจ การมีต่างประเทศร่วมลงทุนหรือถือหุ้น

2) คนทำงานและค่าตอบแทนแรงงาน

3) ต้นทุนการผลิตและค่าใช้จ่ายของสถานประกอบการ

4) ผลผลิตและรายรับของสถานประกอบการ

5) สินทรัพย์ หนี้สิน และแหล่งเงินทุนของสถานประกอบการ

6) การวิจัยและพัฒนา ด้านวิทยาศาสตร์ เทคโนโลยีและนวัตกรรม

7) ผลกระทบจากอุทกภัยต่อสถานประกอบการในปี 2554

8) ความคิดเห็นและข้อเสนอแนะของสถานประกอบการ

1.6 ประโยชน์ที่จะได้รับ

ข้อมูลที่ได้จะเป็นประโยชน์สำหรับผู้ใช้อข้อมูลทั้งในภาครัฐบาลและเอกชนที่สำคัญ ดังนี้

ภาครัฐ

1) ใช้ในการวางแผนและกำหนดนโยบายการพัฒนาเศรษฐกิจด้านอุตสาหกรรมการผลิตทั้งในระดับประเทศและระดับท้องถิ่น เพื่อเสริมสร้างศักยภาพของอุตสาหกรรมให้สามารถแข่งขันได้ในเวทีการค้าโลก

2) ใช้ในการจัดทำดัชนีชี้วัดภาวะเศรษฐกิจและภาวะการดำเนินกิจการ เช่น ผลิตภัณท์มวลรวม ตารางปัจจัยการผลิตและ

ผลผลิตของประเทศ สัดส่วนแรงงานในภาคการผลิต เป็นต้น

3) ใช้ในการวิเคราะห์สถานการณ์และจัดทำแผนส่งเสริมวิสาหกิจขนาดกลางและขนาดย่อมของประเทศ

4) ใช้ประกอบการพิจารณากำหนดนโยบายออกกฎหมายและมาตรการต่างๆ เพื่อส่งเสริมและกำหนดทิศทางการประกอบอุตสาหกรรมการผลิตให้เป็นไปตามแนวนโยบายที่กำหนดไว้

5) เป็นข้อมูลพื้นฐานในการวางแผนจัดหาโครงสร้างพื้นฐาน (Infrastructure) เพื่อสนับสนุนอุตสาหกรรมการผลิตของประเทศ

6) ใช้ในการพัฒนาระบบข้อมูลเพื่อการวางแผนเตือนภัยทางเศรษฐกิจและสังคม

7) ใช้ประโยชน์ในทางสถิติเพื่อจัดทำกรอบตัวอย่าง สำหรับการเก็บรวบรวมข้อมูลจากสถานประกอบการของหน่วยสถิติต่างๆ

ภาคเอกชน

1) ผู้ประกอบการใช้ข้อมูลพื้นฐานและข้อมูลการดำเนินกิจการเป็นเครื่องมือสำหรับการวิเคราะห์สถานการณ์ด้านเศรษฐกิจ รวมทั้งการวางแผนตัดสินใจเกี่ยวกับการลงทุนขยายกิจการ/สาขา บริหารและควบคุมการดำเนินกิจการในด้านต่างๆ ให้มีประสิทธิภาพยิ่งขึ้น

2) ใช้ข้อมูลเป็นมาตรฐาน เพื่อเปรียบเทียบ (Benchmark) ผลการดำเนินกิจการของตนกับกิจการอื่นๆ ในอุตสาหกรรม ประเภทเดียวกัน หรือขนาดต่างๆ

3) สำหรับ นักวิชาการ นักวิจัย และสถาบันการศึกษา นำไปศึกษาวิเคราะห์ต่อยอดสร้างนวัตกรรม เพื่อสนับสนุน ส่งเสริม และพัฒนาอุตสาหกรรมการผลิตที่อยู่ในความสนใจ และเรื่องต่างๆ ที่เกี่ยวข้อง

บทที่ 2

สรุปข้อมูลที่สำคัญ

2.1 ข้อมูลทั่วไปของสถานประกอบการ อุตสาหกรรมการผลิต

2.1.1 จำนวนและขนาดของสถานประกอบการ

ผลจากการทำสำมะโนธุรกิจและอุตสาหกรรม พ.ศ.2555 สำหรับอุตสาหกรรมการผลิตที่ตั้งอยู่ใน จังหวัดสงขลา พบว่า มีสถานประกอบการที่ ดำเนินการผลิตทั้งสิ้นจำนวน 3,435 แห่ง พบว่าส่วน ใหญ่ร้อยละ 91.3 เป็นสถานที่มีคนทำงาน 1 - 15 คน จำนวน 3,135 แห่ง รองลงมาสถานประกอบการที่มี คนทำงาน 51-200 คน จำนวน 104 แห่ง คิดเป็น ร้อยละ 3.0 สถานประกอบการที่มีคนทำงาน 16-25 คน จำนวน 69 แห่ง คิดเป็นร้อยละ 2.0 สถาน ประกอบการที่มีคนทำงานมากกว่า 200 คน จำนวน 54 แห่ง คิดเป็นร้อยละ 1.6 สถานประกอบการที่มี คนทำงาน 31-50 คน จำนวน 53 แห่ง คิดเป็น ร้อยละ 1.5 (ตาราง ก)

2.1.2 รูปแบบการจัดตั้งตามกฎหมาย

สถานประกอบการในจังหวัดสงขลาส่วนใหญ่มี รูปแบบการจัดตั้งตามกฎหมายเป็นส่วนบุคคลจำนวน 2,925 แห่ง คิดเป็นร้อยละ 85.2 รองลงมาเป็น บริษัทจำกัด บริษัทจำกัด (มหาชน) จำนวน 308 แห่ง คิดเป็นร้อยละ 9.0 และห้างหุ้นส่วนสามัญนิติบุคคล ห้างหุ้นส่วนจำกัดจำนวน 115 แห่ง คิดเป็นร้อยละ 3.3 ส่วนราชการ รัฐวิสาหกิจ สหกรณ์ และอื่นๆ จำนวน 87 แห่ง คิดเป็นร้อยละ 2.5 (ตาราง ก)

2.1.3 รูปแบบการจัดตั้งทางเศรษฐกิจ

สถานประกอบการส่วนใหญ่เป็น สำนักงานแห่งเดียว ไม่มีสำนักงานใหญ่หรือ สำนักงานสาขาอยู่ที่ใด จำนวน 3,249 แห่งหรือ คิดเป็นร้อยละ 94.6 แห่ง ส่วนสำนักงานใหญ่ จำนวน 95 แห่ง คิดเป็นร้อยละ 2.8 และ สำนักงานสาขาจำนวน 90 แห่ง ร้อยละ 2.6 (ตาราง ก)

2.1.4 ระยะเวลาในการดำเนินกิจการ

เมื่อพิจารณาสถานประกอบการพบว่า สถานประกอบการมีระยะเวลาในการดำเนินการ อยู่ที่ 10-19 ปี มีจำนวน 1,047 แห่ง คิดเป็น ร้อยละ 30.5 รองลงมามีระยะเวลาในการ ดำเนินกิจการ 5-9 ปี มีจำนวน 956 แห่ง คิด เป็นร้อยละ 27.8 สถานประกอบการที่มี ระยะเวลาการดำเนินกิจการน้อยกว่า 5 ปี จำนวน มี 754 แห่ง คิดเป็นร้อยละ 21.9 ตามลำดับ ส่วนสถานประกอบการที่มีระยะเวลา ในการดำเนินกิจการ 20-29 ปี มีจำนวน 439 แห่ง คิดเป็น ร้อยละ 12.8 และสถาน ประกอบการที่มีระยะเวลาในการดำเนินกิจการ มากกว่า 30 ปีจำนวน 239 คิดเป็นร้อยละ 7.0 (ตาราง ก)

ตาราง ก จำนวนและร้อยละของสถานประกอบการอุตสาหกรรมการผลิต จำแนกตามลักษณะของสถานประกอบการ

ลักษณะของสถานประกอบการ	จำนวน	ร้อยละ
รวม	3,435	100.0
ขนาดของสถานประกอบการ		
1 – 15 คน	3,135	91.3
16 – 25 คน	69	2.0
26 – 30 คน	20	0.6
31 – 50 คน	53	1.5
51 – 200 คน	104	3.0
มากกว่า 200 คน	54	1.6
รูปแบบการจัดตั้งตามกฎหมาย		
ส่วนบุคคล	2,925	85.2
ห้างหุ้นส่วนจำกัด ห้างหุ้นส่วนสามัญนิติบุคคล	115	3.3
บริษัทจำกัด บริษัทจำกัด (มหาชน)	308	9.0
ส่วนราชการ รัฐวิสาหกิจ สหกรณ์ และอื่นๆ	87	2.5
รูปแบบการจัดตั้งทางเศรษฐกิจ		
สำนักงานแห่งเดียว	3,249	94.6
สำนักงานใหญ่	95	2.8
สำนักงานสาขา	90	2.6
ระยะเวลาในการดำเนินกิจการ		
น้อยกว่า 5 ปี	754	21.9
5 – 9 ปี	956	27.8
10 –19 ปี	1,047	30.5
20 – 29 ปี	439	12.8
ตั้งแต่ 30 ปีขึ้นไป	239	7.0

2.1.5 หมวดย่อยอุตสาหกรรม

เมื่อพิจารณากิจกรรทางเศรษฐกิจของสถานประกอบการอุตสาหกรรม พบว่า มีสถานประกอบการการผลิตผลิตภัณฑ์อาหารมากที่สุด จำนวน 795 แห่ง หรือคิดเป็นร้อยละ 23.1 รองลงมาสถานประกอบการการผลิตผลิตภัณฑ์โลหะ ประดิษฐ์(ยกเว้นเครื่องจักรและอุปกรณ์) จำนวน 706 แห่ง หรือคิดเป็นร้อยละ 20.5 การผลิตเสื้อผ้าเครื่องแต่งกาย จำนวน 692 แห่ง หรือคิดเป็นร้อยละ 20.1 ตามลำดับ และการพิมพ์และการผลิตซ้ำสื่อบันทึกข้อมูล จำนวน 157 แห่ง คิดเป็นร้อยละ 4.6 การผลิตไม้และผลิตภัณฑ์จากไม้

และไม้ก๊อก(ยกเว้นเฟอร์นิเจอร์) จำนวน 150 แห่ง หรือคิดเป็นร้อยละ 4.4 การผลิตผลิตภัณฑ์อื่นๆที่ทำจากแร่โลหะ จำนวน 147 แห่ง หรือคิดเป็นร้อยละ 4.3 การซ่อมและการติดตั้งเครื่องจักรและอุปกรณ์ จำนวน 141 แห่ง หรือคิดเป็นร้อยละ 4.1 การผลิตผลิตภัณฑ์อื่นๆ จำนวน 137 แห่ง หรือคิดเป็นร้อยละ 4.0 การผลิตผลิตภัณฑ์ยางและพลาสติก จำนวน 129 แห่ง หรือคิดเป็นร้อยละ 3.8 การผลิตเฟอร์นิเจอร์ จำนวน 93 แห่ง หรือคิดเป็นร้อยละ 2.7 การผลิตสิ่งทอ จำนวน 90 แห่ง หรือคิดเป็นร้อยละ 2.6 (ตาราง ข)

ตาราง ข จำนวนและร้อยละของสถานประกอบการอุตสาหกรรมการผลิต จำแนกตามหมวดย่อยอุตสาหกรรม

หมวดย่อยอุตสาหกรรม	จำนวน	ร้อยละ
รวม	3,435	100.0
การผลิตผลิตภัณฑ์อาหาร	795	23.1
การผลิตเครื่องดื่ม	87	2.5
การผลิตสิ่งทอ	90	2.6
การผลิตเสื้อผ้าเครื่องแต่งกาย	692	20.1
การผลิตไม้และผลิตภัณฑ์จากไม้และไม้ก๊อก (ยกเว้นเฟอร์นิเจอร์) การผลิตสิ่งของจาก ฟางและวัสดุถักสานอื่นๆ	150	4.4
การผลิตกระดาษและผลิตภัณฑ์กระดาษ	11	0.3
การพิมพ์และการผลิตซ้ำสื่อบันทึกข้อมูล	157	4.6
การผลิตถ่านโค้กและผลิตภัณฑ์ที่ได้จากการถลุงปิโตรเลียม	0	0
การผลิตเคมีภัณฑ์และผลิตภัณฑ์เคมี	16	0.5
การผลิตเภสัชภัณฑ์ เคมีภัณฑ์ที่ใช้รักษาโรค ผลิตภัณฑ์จากพืชและสัตว์ที่ใช้รักษาโรค	5	0.1
การผลิตผลิตภัณฑ์ยางและพลาสติก	129	3.8
การผลิตผลิตภัณฑ์อื่นๆ ที่ทำจากแร่โลหะ	147	4.3
การผลิตโลหะขั้นมูลฐาน	10	0.3
การผลิตผลิตภัณฑ์โลหะประดิษฐ์ (ยกเว้นเครื่องจักรและอุปกรณ์)	706	20.5
การผลิตผลิตภัณฑ์คอมพิวเตอร์ อิเล็กทรอนิกส์ และอุปกรณ์ที่ใช้ในทางทัศนศาสตร์	2	0.1
การผลิตอุปกรณ์ไฟฟ้า	8	0.2
การผลิตเครื่องจักรและเครื่องมือ ซึ่งมิได้จัดประเภทไว้ในที่อื่น	6	0.2
การผลิตยานยนต์ รถพ่วง และรถกึ่งพ่วง	29	0.8
การผลิตอุปกรณ์ขนส่งอื่นๆ	9	0.3
การผลิตเฟอร์นิเจอร์	93	2.7
การผลิตผลิตภัณฑ์อื่นๆ	137	4.0
การซ่อมและการติดตั้งเครื่องจักรและอุปกรณ์	141	4.1
การเก็บรวบรวมของเสีย การบำบัด และการกำจัดของเสีย รวมถึงการนำของเสีย กลับมาใช้ใหม่	9	0.3
การจัดพิมพ์จำหน่ายหรือเผยแพร่	6	0.2

2.2 ข้อมูลสถิติที่สำคัญ จำแนกตามขนาดของสถานประกอบการ และหมวดย่อยอุตสาหกรรม

2.2.1 คนทำงานและค่าตอบแทนแรงงาน

1) จำนวนคนทำงาน

เมื่อพิจารณาจำนวนคนทำงานในอุตสาหกรรมการผลิตที่ตั้งอยู่ในจังหวัดสงขลามีสทั้งสิ้น 63,592 คน ในจำนวนนี้ทำงานอยู่ในสถานประกอบการขนาดมากกว่า 200 คนมากที่สุดจำนวน 39,418 คน คิดเป็นร้อยละ 61.9 รองลงมาทำงานอยู่ในสถานประกอบการขนาด 51- 200 คน มีจำนวน 10,278 คน หรือคิดเป็นร้อยละ 16.2 ทำงานในสถานประกอบการ 1-15 คน จำนวน 9,939 คน หรือคิดเป็นร้อยละ 15.6 ทำงานอยู่ในสถานประกอบการที่มีขนาด 31-50 คน มีจำนวน 2,077 คน หรือคิดเป็นร้อยละ 3.3 ทำงานอยู่ในสถานประกอบการที่มีขนาด 16-25 คน มีจำนวน 1,317 คน หรือคิดเป็นร้อยละ 2.1 และทำงานอยู่ในสถานประกอบการขนาด 26-30 คน มีจำนวน 562 คน ตามลำดับ (ตาราง ค)

เมื่อจำแนกคนทำงานตามกิจกรรมทางเศรษฐกิจต่างๆ พบว่า กิจกรรมการผลิตผลิตภัณฑ์อาหารมีคนทำงานมากที่สุด จำนวน 30,705 คน หรือคิดเป็นร้อยละ 48.3 รองลงมาการผลิตผลิตภัณฑ์ยางและพลาสติก จำนวน 13,319 คน หรือคิดเป็นร้อยละ 20.9 การผลิตไม้และผลิตภัณฑ์จากไม้และไม้ก๊อก (ยกเว้นเฟอร์นิเจอร์) จำนวน 4,165 คน หรือคิดเป็นร้อยละ 6.5 การผลิตผลิตภัณฑ์โลหะประดิษฐ์ (ยกเว้นเครื่องจักรและอุปกรณ์) จำนวน 3,223 คน หรือคิดเป็นร้อยละ 5.1 การผลิตผลิตภัณฑ์อื่นๆที่ทำจากแร่โลหะ จำนวน 2,305 แห่ง หรือคิดเป็นร้อยละ 3.6 การผลิตเครื่องตีพิมพ์ จำนวน 2,138 คน หรือคิดเป็นร้อยละ 3.4 และการผลิตเสื้อผ้าเครื่องแต่งกายจำนวน 1,408 คน หรือคิดเป็นร้อยละ 2.2 ส่วนที่เหลือทำงานอยู่ในกิจกรรมต่างๆซึ่งในแต่ละกิจกรรมมีผู้ทำงานไม่เกินร้อยละ 1.9

2) จำนวนลูกจ้าง

เมื่อพิจารณาจำนวนลูกจ้างของสถานประกอบการ พบว่า ในจังหวัดสงขลามีลูกจ้างทั้งสิ้น 58,915 คน อยู่ในสถานประกอบการที่มีคนทำขนาดมากกว่า 200 คนมีจำนวน 39,418 คน คิดร้อยละ 66.9 รองลงมาทำงานสถานประกอบการขนาด 51-

200 คน มีจำนวน 10,273 คน คิดเป็นร้อยละ 17.4 ทำงานในสถานประกอบการขนาด 1-15 คนจำนวน 5,367 คน คิดเป็นร้อยละ 9.1 ทำงานในสถานประกอบการขนาด 31-50 คน มีจำนวน 2,039 คน คิดเป็นร้อยละ 3.5 ทำงานในสถานประกอบการขนาด 16-25 คน มีจำนวน 1,265 คน คิดเป็นร้อยละ 2.2 และทำงานในสถานประกอบการขนาด 26-30 คน มีจำนวน 553 คน คิดเป็นร้อยละ 0.9

เมื่อจำแนกตามกิจกรรมทางเศรษฐกิจพบว่ากิจกรรมการผลิตผลิตภัณฑ์อาหาร จำนวน 29,437 คน หรือคิดเป็นร้อยละ 50.0 รองลงมาการผลิตผลิตภัณฑ์ยางและพลาสติก จำนวน 13,241 คน คิดเป็นร้อยละ 22.5 การผลิตไม้และผลิตภัณฑ์จากไม้และไม้ก๊อก (ยกเว้นเฟอร์นิเจอร์) จำนวน 3,978 คน คิดเป็นร้อยละ 6.8 การผลิตผลิตภัณฑ์โลหะประดิษฐ์(ยกเว้นเครื่องจักรและอุปกรณ์) จำนวน 2,257 คน คิดเป็นร้อยละ 3.8 การผลิตผลิตภัณฑ์อื่นๆที่ทำจากแร่โลหะ จำนวน 2,116 คน คิดเป็นร้อยละ 3.6 การผลิตเครื่องตีพิมพ์ จำนวน 2,009 คน หรือคิดเป็นร้อยละ 3.5 ส่วนที่เหลืออีกร้อยละ 1.8 ปฏิบัติงานในกิจกรรมประเภทต่างๆนอกเหนือที่กล่าวมาข้างต้น (ตาราง ค)

3) ค่าตอบแทนแรงงาน

เมื่อพิจารณาค่าตอบแทนแรงงานจำแนกตามขนาดสถานประกอบการ พบว่าค่าตอบแทนเฉลี่ยต่อคนต่อปีมากที่สุดคือ 128,353.3 บาท โดยทำงานอยู่ในสถานประกอบการขนาดมากกว่า 200 คน รองลงมาสถานประกอบการขนาด 51-200 คน มีค่าตอบแทน 107,539.6 บาท สถานประกอบการขนาด 31-50 คน มีค่าตอบแทน 90,337.9 บาท สถานประกอบการขนาด 26 -30 คน มีค่าตอบแทน 79,793.5 บาท สถานประกอบการขนาด 16-25 คน มีค่าตอบแทน 67,036.5 บาท และ

สถานประกอบการขนาด 1-15 คนมีค่าตอบแทน 61,258.8 บาท

เมื่อจำแนกตามกิจกรรมทางเศรษฐกิจ พบว่าการผลิตยานยนต์ รถพ่วงและรถกึ่งพ่วงมีค่าตอบแทนต่อหัวต่อปีมากที่สุด 125,827.6 บาท รองลงมาการผลิตกระดาษและผลิตภัณฑ์กระดาษมีค่าตอบแทน 122,747.4 บาท การผลิตผลิตภัณฑ์อาหาร มีค่าตอบแทน 122,347.9 บาท การผลิตผลิตภัณฑ์ยางและพลาสติกมีค่าตอบแทน 121,983.2 บาท การผลิตเครื่องจักรและเครื่องมือซึ่งมิได้จัดประเภทไว้ในอื่น 119,712.9 บาท การผลิตเครื่องตีมีค่าตอบแทน 113,841.4 บาท การผลิตเคมีภัณฑ์และผลิตภัณฑ์เคมี 113,767.9 บาท การเก็บรวบรวมของเสีย การ

บำบัดและการกำจัดของเสีย รวมถึงการนำของเสียกลับมาใช้ใหม่มีค่าตอบแทน 107,307.9 บาท และการซ่อมและการติดตั้งเครื่องจักรและอุปกรณ์มีค่าตอบแทน 105,660.9 บาท (ตาราง ค)

ตาราง ค จำนวนและร้อยละของคนทำงาน ลูกจ้าง และค่าตอบแทนแรงงาน จำแนกตามขนาดของสถานประกอบการ และหมวดย่อยอุตสาหกรรม

ขนาดของสถานประกอบการ/ หมวดย่อยอุตสาหกรรม	จำนวน สถาน ประ- กอบการ	คนทำงาน		ลูกจ้าง		ค่าตอบแทนแรงงาน	
		จำนวน	ร้อยละ	จำนวน	ร้อยละ	มูลค่า (พันบาท)	เฉลี่ยต่อคน ต่อปี (บาท)
รวม	3,435	63,592	100.0	58,915	100.0	6,806,087.0	115,523.8
ขนาดของสถานประกอบการ							
1 - 15 คน	3,135	9,939	15.6	5,367	9.1	328,776.1	61,258.8
16 - 25 คน	69	1,317	2.1	1,265	2.2	84,801.2	67,036.5
26 - 30 คน	20	562	0.9	553	0.9	44,125.8	79,793.5
31 - 50 คน	53	2,077	3.3	2,039	3.5	184,198.9	90,337.9
51 - 200 คน	104	10,278	16.2	10,273	17.4	1,104,754.2	107,539.6
มากกว่า 200 คน	54	39,418	61.9	39,418	66.9	5,059,430.9	128,353.3
หมวดย่อยอุตสาหกรรม							
การผลิตผลิตภัณฑ์อาหาร	795	30,705	48.3	29,437	50	360,155.3	122,347.9
การผลิตเครื่องดื่ม	87	2,138	3.4	2,009	3.5	228,707.3	113,841.4
การผลิตสิ่งทอ	90	424	0.7	285	0.5	15,454.5	54,226.1
การผลิตเสื้อผ้าเครื่องแต่งกาย	691	1,408	2.2	532	0.9	25,637.2	48,190.3
การผลิตไม้และผลิตภัณฑ์จากไม้และไม้ก๊อก (ยกเว้นเฟอร์นิเจอร์)การผลิตสิ่งของจาก ฟางและวัสดุถักสานอื่นๆ	151	4,165	6.5	3,978	6.8	408,811.1	102,768.0
การผลิตกระดาษและผลิตภัณฑ์กระดาษ	11	417	0.7	406	0.7	49,825.5	122,747.4
การพิมพ์และการผลิตซ้ำสื่อบันทึกข้อมูล	157	712	1.1	441	0.7	34,548.7	78,341.6
การผลิตเคมีภัณฑ์และผลิตภัณฑ์เคมี	16	603	0.9	590	1.0	67,123.1	113,767.9
การผลิตเภสัชภัณฑ์ เคมีภัณฑ์ที่ใช้รักษาโรค ผลิตภัณฑ์จากพืชและสัตว์ที่ใช้รักษาโรค	5	12	-	4	-	280.8	70,200.0
การผลิตผลิตภัณฑ์ยางและพลาสติก	129	13,319	20.9	13,241	22.5	1,615,179.6	121,983.2
การผลิตผลิตภัณฑ์อื่นๆ ที่ทำจากแร่โลหะ	147	2,305	3.6	2,116	3.6	205,045.1	9,6902.2
การผลิตโลหะขั้นมูลฐาน	10	61	0.1	47	0.1	3,461.1	73,639.4
การผลิตผลิตภัณฑ์โลหะประดิษฐ์ (ยกเว้นเครื่องจักรและอุปกรณ์)	706	3,223	5.1	2,257	3.8	184,062.8	81,552.0
การผลิตผลิตภัณฑ์คอมพิวเตอร์ อิเล็กทรอนิกส์ และอุปกรณ์ที่ใช้ ในทางทัศนศาสตร์	2	16	-	15	-	761.1	50,736.7
การผลิตอุปกรณ์ไฟฟ้า	8	41	0.1	26	-	1,807	69,500.0
การผลิตเครื่องจักรและเครื่องมือ ซึ่งมิได้จัดประเภทไว้ในที่อื่น	6	480	0.8	478	0.8	57,222.8	119,712.9
การผลิตยานยนต์ รถพ่วง และรถกึ่งพ่วง	29	493	0.8	455	0.8	57,251.6	125,827.6
การผลิตอุปกรณ์ขนส่งอื่นๆ	9	45	0.1	27	-	2,246.7	83,211.9
การผลิตเฟอร์นิเจอร์	93	956	1.5	851	1.4	78,177.5	91,865.5
การผลิตผลิตภัณฑ์อื่นๆ	137	586	0.9	388	0.7	28,364.8	73,105.1
การซ่อมและการติดตั้งเครื่องจักรและอุปกรณ์ อุปกรณ์	141	1,191	1.9	1,061	1.8	11,2106.2	105,660.9
การเก็บรวบรวมของเสีย การบำบัดและการ กำจัดของเสียรวมถึงการนำของเสีย กลับมาใช้ใหม่	9	265	0.4	255	0.4	27,363.5	107,307.9
การจัดพิมพ์จำหน่ายหรือเผยแพร่	6	25	-	18	-	1,084	60,222.8

หมายเหตุ : - ไม่มีข้อมูล หรือข้อมูลมีค่าเป็น 0 หรือมีข้อมูลจำนวนน้อย

ตาราง มูลค่าการผลิต และมูลค่าเพิ่มของสถานประกอบการอุตสาหกรรมการผลิต จำแนกตามขนาดของสถานประกอบการ และหมวดย่อยอุตสาหกรรม

ขนาดของสถานประกอบการ/ หมวดย่อยอุตสาหกรรม	มูลค่าการผลิต		มูลค่าเพิ่ม		มูลค่าเพิ่มต่อ มูลค่าการผลิต (ร้อยละ)
	มูลค่า (พันบาท)	ร้อยละ	มูลค่า (พันบาท)	ร้อยละ	
รวม	177,189,292.3	100.0	121,606,673.6	100.0	68.6
ขนาดของสถานประกอบการ					
1 - 15 คน	5,435,397.8	3.1	2,410,897.4	2.0	44.4
16 - 25 คน	1,053,692.2	0.6	702,958.6	0.6	66.7
26 - 30 คน	887,253.1	0.5	400,564.1	0.3	45.5
31 - 50 คน	3,437,020.0	1.9	1,297,195.6	1.1	37.7
51 - 200 คน	42,114,512.0	23.8	28,623,083.0	23.5	68.0
มากกว่า 200 คน	124,261,035.2	70.1	88,171,974.9	72.5	70.9
หมวดย่อยอุตสาหกรรม					
การผลิตผลิตภัณฑ์อาหาร	37,936,908.8	21.4	21,649,690.4	17.8	57.1
การผลิตเครื่องดื่ม	4,142,170.0	2.3	3,269,426.2	2.7	78.9
การผลิตสิ่งทอ	172,902.6	0.2	110,076.9	0.2	63.7
การผลิตเสื้อผ้าเครื่องแต่งกาย	398,965.4	0.2	199,671.9	0.2	50.0
การผลิตไม้และผลิตภัณฑ์จากไม้และไม้ก๊อก (ยกเว้น การผลิตสิ่งของจากฟางและวัสดุถักสานอื่นๆ)	8,023,740.4	4.5	4,794,680.5	3.9	59.8
การผลิตกระดาษและผลิตภัณฑ์กระดาษ	1,382,094.9	0.8	1,029,080.0	0.8	74.5
การพิมพ์และการผลิตซ้ำสิ่งพิมพ์ที่กึ่งข้อมูล	428,680.2	0.2	203,014.8	0.2	47.4
การผลิตเคมีภัณฑ์และผลิตภัณฑ์เคมี	769,709.2	0.4	293,886.3	0.2	38.2
การผลิตเภสัชภัณฑ์ เคมีภัณฑ์ที่ใช้รักษาโรค และผลิตภัณฑ์ และสัตว์ที่ใช้รักษาโรค	2,200.3	-	687.2	-	31.2
การผลิตผลิตภัณฑ์ยางและพลาสติก	112,003,617.7	63.2	82,857,787.7	68.1	74.0
การผลิตผลิตภัณฑ์อื่นๆ ที่ทำจากแร่โลหะ	2,610,702.8	1.5	1,516,571.0	1.2	58.1
การผลิตโลหะขั้นมูลฐาน	39,324.0	-	26,648.9	-	67.8
การผลิตผลิตภัณฑ์โลหะประดิษฐ์ (ยกเว้นเครื่องจักรและ การผลิตผลิตภัณฑ์คอมพิวเตอร์ อิเล็กทรอนิกส์ และ ใช้ในทางทัศนศาสตร์	4,735,345.1	2.7	2,716,706.2	2.2	57.4
การผลิตอุปกรณ์ไฟฟ้า	43,208.6	-	16,812.5	-	38.9
การผลิตอุปกรณ์ไฟฟ้า	8,061.9	-	4,127.3	-	51.2
การผลิตเครื่องจักรและเครื่องมือ ซึ่งมีได้จัดประเภทไว้ในที่	523,979.9	0.3	226,620.9	0.2	43.2
การผลิตยานยนต์ รถพ่วง และรถกึ่งพ่วง	1,184,994.1	0.6	847,964	0.7	71.6
การผลิตอุปกรณ์ขนส่งอื่นๆ	16,093.2	-	11,188.2	-	69.5
การผลิตเฟอร์นิเจอร์	539,612.0	0.3	371,369.9	0.3	68.8
การผลิตผลิตภัณฑ์อื่นๆ	235,753.9	0.2	84,126.0	0.2	35.7
การซ่อมและการติดตั้งเครื่องจักรและอุปกรณ์	13,332,047.3	0.8	833,666.8	0.7	62.6
กิจกรรมการบำบัดและบริหารจัดการของเสียอื่นๆ	653016.6	0.4	540,699.9	0.4	82.8
การจัดพิมพ์จำหน่ายหรือเผยแพร่	6163.7	-	2170.7	-	35.2

หมายเหตุ : - ไม่มีข้อมูล หรือข้อมูลมีค่าเป็น 0 หรือมีข้อมูลจำนวนน้อย

2.2.2 มูลค่าผลผลิต

เมื่อพิจารณามูลค่าผลผลิตจำแนกตามขนาดสถานประกอบการพบว่าสถานประกอบการมีพนักงานมากกว่า 200 คน มากที่สุดมีมูลค่าผลผลิต 124,261.0 ล้านบาท หรือคิดเป็นร้อยละ 70.1 รองลงมาสถานประกอบการขนาด 51-200 คน มีมูลค่าผลผลิต 42,114.5 ล้านบาท คิดเป็นร้อยละ 23.8 สถานประกอบการขนาด 1-15 คน 5,435.4 ล้านบาท คิดร้อยละ 3.1 สถานประกอบการขนาด 31 –50 คนมีมูลค่าผลผลิต 3,437.0 ล้านบาท คิดร้อยละ 1.9 สถานประกอบการขนาด 16- 25 คน มีมูลค่าผลผลิต 1,053.7 ล้านบาท คิดเป็นร้อยละ 0.6 สถานประกอบการขนาด 26-30 คน มีมูลค่าผลผลิต 887.3 ล้านบาท คิดเป็นร้อยละ 0.5 ตามลำดับ

เมื่อจำแนกตามกิจกรรมทางเศรษฐกิจต่างๆ พบว่าการผลิตยางและผลิตภัณฑ์ยาง มีมูลค่าผลผลิตมากที่สุด จำนวน 112,003.6 ล้านบาท หรือคิดเป็นร้อยละ 63.2 รองลงมาการผลิตผลิตภัณฑ์อาหาร จำนวน 37,936.9 ล้านบาท คิดเป็นร้อยละ 21.4 การผลิตไม้และผลิตภัณฑ์จากไม้และไม้ก๊อก (ยกเว้นเฟอร์นิเจอร์) การผลิตสิ่งของจากฟางและวัสดุถักสานอื่นๆ จำนวน 8,023.7 ล้านบาท คิดเป็นร้อยละ 4.5 การผลิตผลิตภัณฑ์โลหะประดิษฐ์ (ยกเว้นเครื่องจักรและอุปกรณ์) จำนวน 4,735.3 ล้านบาท คิดเป็นร้อยละ 2.7 และการผลิตเครื่องตี จำนวน 4,142.2 ล้านบาท คิดเป็นร้อยละ 2.3 ส่วนที่เหลือกิจกรรมการผลิตอื่นๆนอกเหนือจากที่กล่าวมาไม่เกินร้อยละ 1.5

2.2.3 มูลค่าเพิ่ม

เมื่อพิจารณามูลค่าผลผลิตจำแนกตามขนาดสถานประกอบการพบว่าสถานประกอบการมีพนักงานมากกว่า 200 คนมากที่สุดมีมูลค่าเพิ่ม 88,172.0 ล้านบาท หรือคิดเป็นร้อยละ 72.5 รองลงมาสถานประกอบการขนาด 51-200 คน มีมูลค่าผลผลิต 28,623.1 ล้านบาท คิดเป็นร้อยละ 23.5 สถานประกอบการขนาด 1-15 คน 24,109 ล้านบาท คิดร้อยละ 2.0 สถานประกอบการขนาด 31 –50 คน มีมูลค่าผลผลิต 12,972 ล้านบาท คิดร้อยละ 1.1 สถานประกอบการขนาด 16- 25 คน มีมูลค่าผลผลิต 7,029.6 ล้านบาท คิดเป็นร้อยละ

0.6 สถานประกอบการขนาด 26-50 คน มีมูลค่าผลผลิต 4,005.6 ล้านบาท คิดเป็นร้อยละ 0.3 ตามลำดับ

เมื่อจำแนกตามกิจกรรมทางเศรษฐกิจ พบว่าการผลิตผลิตภัณฑ์ยางและพลาสติกมีมูลค่าเพิ่ม 828,577.9 ล้านบาท หรือคิดเป็นร้อยละ 68.1 รองลงมาการผลิตภัณฑอาหารจำนวน 21,649.7 ล้านบาท คิดเป็นร้อยละ 17.8 การผลิตไม้และผลิตภัณฑ์จากไม้และไม้ก๊อก (ยกเว้นเฟอร์นิเจอร์) การผลิตสิ่งของจากฟางและวัสดุถักสานอื่น จำนวน 47,946.8 ล้านบาท คิดเป็นร้อยละ 3.9 การผลิตเครื่องตีจำนวน 32,694.3 ล้านบาท คิดเป็นร้อยละ 2.7 และการผลิตผลิตภัณฑ์โลหะประดิษฐ์ (ยกเว้นเครื่องจักรและอุปกรณ์) จำนวน 27,167.1 ล้านบาท คิดเป็นร้อยละ 2.2 ส่วนที่เหลือกิจกรรมการผลิตนอกเหนือจากที่กล่าวมาข้างต้นไม่เกินร้อยละ 1.2

2.2.4 มูลค่าผลผลิตเฉลี่ย

เมื่อพิจารณามูลค่าผลผลิตเฉลี่ยต่อสถานประกอบการพบว่าการผลิตผลิตภัณฑ์ยางและพลาสติกมากที่สุดจำนวน 868,245.1 พันบาท รองลงมาการผลิตเครื่องจักรและเครื่องมือ ซึ่งมีได้จัดประเภทไว้ในที่อื่น จำนวน 87,330.1 พันบาท กิจกรรมการบำบัดและบริการจัดการของเสียอื่นๆ จำนวน 72,557.4 พันบาท การผลิตไม้และผลิตภัณฑ์จากไม้และไม้ก๊อก (ยกเว้นเฟอร์นิเจอร์) การผลิตสิ่งของจากฟางและวัสดุถักสานอื่นๆ จำนวน 53,137.4 พันบาท

เมื่อพิจารณามูลค่าผลผลิตเฉลี่ยต่อพนักงานมากที่สุดการผลิตผลิตภัณฑ์ยางและพลาสติกมีมูลค่าผลผลิตเฉลี่ยต่อพนักงานมากที่สุดจำนวน 8,409.3 พันบาท รองลงมาการผลิตกระดาษและผลิตภัณฑ์กระดาษจำนวน 3,314.4 พันบาท และการผลิตผลิตภัณฑ์คอมพิวเตอร์ อิเล็กทรอนิกส์ และอุปกรณ์ที่ใช้ในทางทัศนศาสตร์ จำนวน 2,700.5 พันบาท

2.2.5 มูลค่าเพิ่มเฉลี่ย

เมื่อพิจารณามูลค่าเฉลี่ยต่อสถานประกอบการพบว่ากิจกรรมการผลิตผลิตภัณฑ์ยางและพลาสติกมากที่สุดจำนวน 642,308.4 พันบาท รองลงมาการผลิตกระดาษและผลิตภัณฑ์กระดาษจำนวน 93,552.7 พันบาท การเก็บรวบรวมของเสีย การบำบัด และการกำจัดของเสียจำนวน 60,077.8 พันบาท และการผลิตเครื่องจักรเครื่องมือซึ่งมิได้จัดประเภทไว้ในที่อื่น จำนวน 37,770.2 พันบาท ตามลำดับ

เมื่อพิจารณามูลค่าเพิ่มเฉลี่ยต่อคนทำงานพบว่าการผลิตผลิตภัณฑ์ยางและพลาสติกจำนวน 6,221 พันบาท รองลงมาการผลิตกระดาษและผลิตภัณฑ์กระดาษจำนวน 2,467.80 พันบาทและ กิจกรรมการบำบัดและปรึการจัดการของเสียอื่นๆ จำนวน 2,010.4 พันบาท ตามลำดับ

ตาราง จ มูลค่าการผลิต และมูลค่าเพิ่มเฉลี่ยต่อสถานประกอบการ และต่อคนทำงาน จำแนกตามขนาดของสถานประกอบการและ
หมวดย่อยอุตสาหกรรม

(หน่วย : พันบาท)

ขนาดของสถานประกอบการ/ หมวดย่อยอุตสาหกรรม	มูลค่าการผลิตเฉลี่ย		มูลค่าเพิ่มเฉลี่ย	
	ต่อสถาน- ประกอบการ	ต่อคนทำงาน	ต่อสถาน- ประกอบการ	ต่อคนทำงาน
รวม	51,583,4912	2,786,345.6	35,402,223.9	1,912.3
ขนาดของสถานประกอบการ				
1 – 15 คน	1,733,779.2	546,875.7	769,026.3	242,569.4
16 – 25 คน	15,270,902	8,000,070	10,187,806.4	533,757.5
26 – 30 คน	44,362,655.5	1,578,742.2	20,028,207	712,747.6
31 – 50 คน	64,856,640.6	1,654,984.1	24,475,388.8	624,552.5
51 – 200 คน	401,494,723	4,097,539.6	275,221,951.8	2,784,888.4
มากกว่า 200 คน	2,301,130.3	3,152,393.2	1,632,814,349.1	2,236,845.5
หมวดย่อยอุตสาหกรรม				
การผลิตผลิตภัณฑ์อาหาร	47,719.4	1,235.5	27,232.3	705.1
การผลิตเครื่องตี	47,611.1	1,937.4	37,597.6	1,529.2
การผลิตสิ่งทอ	1,921.1	407.8	1,223.1	259.6
การผลิตเสื้อผ้าเครื่องแต่งกาย	577.4	283.4	289.0	141.8
การผลิตไม้และผลิตภัณฑ์จากไม้และไม้ก๊อก (ยกเว้นเฟอร์นิเจอร์)				
การผลิตสิ่งของจากฟางและวัสดุอีกสานอื่นๆ	53,137.4	1,926.5	31,752.9	1,151.2
การผลิตกระดาษและผลิตภัณฑ์กระดาษ	12,564.5	3,314.4	93,552.7	2,467.8
การพิมพ์และการผลิตซ้ำสื่อบันทึกข้อมูล	2,730.4	602.1	1,293.1	285.1
การผลิตเคมีภัณฑ์และผลิตภัณฑ์เคมี	48,106.8	1,276.5	18,367.9	487.4
การผลิตเภสัชภัณฑ์ เคมีภัณฑ์ที่ใช้รักษาโรค และผลิตภัณฑ์จากพืช และสัตว์ที่ใช้รักษาโรค	440.1	183.4	137.4	57.3
การผลิตผลิตภัณฑ์ยางและพลาสติก	868,245.1	8,409.3	642,308.4	6221
การผลิตผลิตภัณฑ์อื่นๆ ที่ทำจากแร่โลหะ	17,759.9	1,132.6	10,316.8	657.9
การผลิตโลหะขั้นมูลฐาน	3,932.4	644.7	2,664.9	436.9
การผลิตผลิตภัณฑ์โลหะประดิษฐ์ (ยกเว้นเครื่องจักรและอุปกรณ์)	6,707.3	1,469.2	3,848	842.9
การผลิตผลิตภัณฑ์คอมพิวเตอร์ อิเล็กทรอนิกส์ และอุปกรณ์ที่ ใช้ในทางที่คนศาสตร์	21,604.3	2,700.5	8,406.3	1,050.8
การผลิตอุปกรณ์ไฟฟ้า	1,007.7	196.6	515.9	100.7
การผลิตเครื่องจักรและเครื่องมือ ซึ่งมีได้จัดประเภทไว้ในที่อื่น	87,330.0	1,091.6	37,770.2	472.1
การผลิตยานยนต์ รถพ่วง และรถกึ่งพ่วง	40,861.9	2,403.6	29,240.1	1,720
การผลิตอุปกรณ์ขนส่งอื่นๆ	1,788.1	357.6	1,243.1	248.6
การผลิตเฟอร์นิเจอร์	5,802.3	564.4	3,993.2	388.5
การผลิตผลิตภัณฑ์อื่นๆ	1,720.8	402.3	614.1	143.6
การซ่อมและการติดตั้งเครื่องจักรและอุปกรณ์	9,447.1	111,8.4	5,912.5	700
กิจกรรมการบำบัดและบริหารจัดการของเสียอื่นๆ	72,557.4	2,464.2	60,077.8	2,010.4
การจัดพิมพ์จำหน่ายหรือเผยแพร่	1,027.3	246.5	361.8	86.98

2.3 สรุปและข้อเสนอแนะของสถานประกอบการ

ผลจากการสำมะโนอุตสาหกรรม พ.ศ. 2555: อุตสาหกรรมการผลิตจังหวัดสงขลาพบว่า มีจำนวนสถานประกอบการอุตสาหกรรมการผลิตทั้งสิ้นประมาณ 3,435 แห่ง ส่วนใหญ่หรือประมาณร้อยละ 62 เป็นสถานประกอบการที่มีขนาดคนทำงานมากกว่า 200 คน และประกอบอุตสาหกรรมการผลิตเกี่ยวกับการผลิตผลิตภัณฑ์อาหาร สำหรับคนทำงานในสถานประกอบการอุตสาหกรรมการผลิตมีจำนวนทั้งสิ้นประมาณ 63,592 คน มีการจ้างงานหรือมีลูกจ้างทั้งสิ้นประมาณ 58,915 คน โดยได้รับค่าตอบแทนต่อคนต่อปีประมาณ 115,523.8 บาท ส่วนมูลค่าผลผลิตมีมูลค่าประมาณ 1,771.9 ล้านบาท ค่าใช้จ่ายขั้นกลางประมาณ 555.8 ล้านบาท และมูลค่าเพิ่มประมาณ 1,216.1 ล้านบาท เป็นต้น

● ความช่วยเหลือที่ต้องการจากหน่วยงานของรัฐ

ความช่วยเหลือที่ต้องการจากหน่วยงานของรัฐไม่ต้องการความช่วยเหลือคิดเป็นร้อยละ 41.6 ส่วนใหญ่ต้องการความช่วยเหลือจำนวน 1,998 แห่ง หรือคิดเป็นร้อยละ 51.0 ต้องการให้ภาครัฐช่วยเหลือเกี่ยวกับการจัดหาแหล่งเงินทุนกู้ดอกเบี้ยต่ำ รองลงมาคือการลดต้นทุนการผลิตจำนวน 792 แห่ง คิดเป็นร้อยละ 39.7 ส่วนการส่งเสริมการลงทุนให้แก่ผู้ประกอบการจำนวน 563 แห่ง คิดร้อยละ 28.2 การลดภาษีหรือยกเว้นภาษีนำเข้าวัตถุดิบเครื่องมือเครื่องจักร 529 แห่ง คิดเป็น ร้อยละ 26.5 การเพิ่มวงเงินสินเชื่อให้แก่ผู้ประกอบการจำนวน 461 แห่ง คิดเป็นร้อยละ 23.1 และจัดหาฝึกอบรมและพัฒนาฝีมือแรงงานจำนวน 394 แห่ง ร้อยละ 19.7 ตามลำดับ

แผนภูมิ ร้อยละของสถานประกอบการอุตสาหกรรม การผลิต จำแนกตามความต้องการให้ภาครัฐช่วยเหลือ 5 อันดับแรก

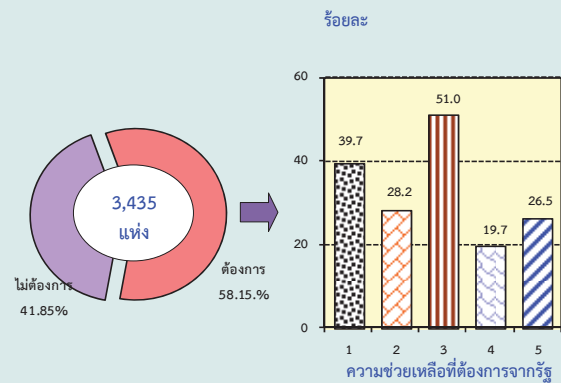

หมายเหตุ : สถานประกอบการ 1 แห่งสามารถตอบได้มากกว่า 1 ข้อ

ความช่วยเหลือที่ต้องการจากรัฐ :

1. ลดต้นทุนการผลิต
2. ส่งเสริมการลงทุนให้แก่ผู้ประกอบการ
3. จัดหาแหล่งเงินทุนกู้ดอกเบี้ยต่ำ
4. จัดทำ ฝึกอบรม และพัฒนาฝีมือแรงงาน
5. ลดภาษีหรือยกเว้นภาษีการนำเข้าเครื่องจักร

● ปัญหาในการดำเนินกิจการ

ปัญหาในการดำเนินการ ร้อยละ 44.9 ไม่มีปัญหาในการดำเนินกิจการและร้อยละ 55.1 ส่วนใหญ่มีปัญหาในการดำเนินกิจการ ในจำนวนนี้มีปัญหาเกี่ยวกับขาดแคลนแรงงานจำนวน 976 แห่ง คิดเป็นร้อยละ 51.5 รองลงมาเงินทุนไม่เพียงพอจำนวน 939 แห่งคิดเป็นร้อยละ 49.6 ขาดแคลนวัตถุดิบที่ใช้ในการผลิตจำนวน 510 แห่ง คิดเป็นร้อยละ 26.9 นโยบายด้านการค้าของรัฐบาลที่ไม่แน่นอนจำนวน 331 แห่ง คิดเป็นร้อยละ 17.5 และขาดตลาดการผลิตจำนวน 273 แห่ง คิดเป็นร้อยละ 14.4 และอื่นร้อยละ 4.5

แผนภูมิ ร้อยละของสถานประกอบการอุตสาหกรรม
การผลิต จำแนกตามการมีปัญหา ในการ
ดำเนินกิจการ

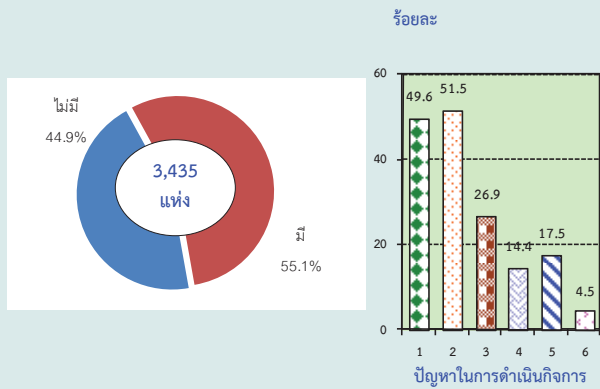

หมายเหตุ : สถานประกอบการ 1 แห่งสามารถตอบได้มากกว่า 1 ข้อ

ปัญหาในการดำเนินกิจการ :

1. เงินทุนไม่เพียงพอ
2. ขาดแคลนแรงงาน
3. ขาดแคลนวัตถุดิบที่ใช้ในการผลิต
4. ตลาดผลผลิต
5. นโยบายด้านการค้าของรัฐบาลไม่แน่นอน
6. อื่นๆ

ตารางสถิติ

ตอนที่ 1 ข้อมูลการดำเนินงานกิจการของสถานประกอบการอุตสาหกรรมการผลิต
จำแนกตามขนาดของสถานประกอบการ

สารบัญตารางสถิติ

ตอนที่ 1	ข้อมูลการดำเนินงานกิจการของสถานประกอบการอุตสาหกรรมการผลิต จำแนกตามขนาดของสถานประกอบการ
ตาราง 1	สถิติมูลฐานอุตสาหกรรมการผลิตในปี 2554 จำแนกตามขนาดของสถานประกอบการ
ตาราง 2	มูลค่าผลผลิตของสถานประกอบการอุตสาหกรรมการผลิตในปี 2554 จำแนกตามขนาดของสถานประกอบการ
ตาราง 3	ค่าใช้จ่ายชั้นกลางของสถานประกอบการอุตสาหกรรมการผลิตในปี 2554 จำแนกตามขนาดของสถานประกอบการ
ตาราง 4	คนทำงานในสถานประกอบการอุตสาหกรรมการผลิตในปี 2554 จำแนกตามสถานภาพการทำงาน เพศ และขนาดของสถานประกอบการ
ตาราง 5	จำนวนสถานประกอบการอุตสาหกรรมการผลิต จำแนกตามจำนวนวันทำงานต่อ สัปดาห์ จำนวนชั่วโมงทำงานเฉลี่ยต่อวันของลูกจ้าง และขนาดของสถานประกอบการ
ตาราง 6	ค่าตอบแทนแรงงานในปี 2554 จำแนกตามขนาดของสถานประกอบการ
ตาราง 7	จำนวนและร้อยละของสถานประกอบการอุตสาหกรรมการผลิต จำแนกตามอัตรา การใช้กำลังการผลิตต่อปี 2554 และขนาดของสถานประกอบการ
ตาราง 8	มูลค่าวัตถุดิบและวัสดุประกอบฯ และสินค้าคงเหลือต้นปีและปลายปี 2554 จำแนกตามขนาดของสถานประกอบการ
ตาราง 9	ส่วนเปลี่ยนแปลงของมูลค่าวัตถุดิบและวัสดุประกอบฯ และสินค้าคงเหลือในปี 2554 จำแนกตามขนาดของสถานประกอบการ
ตาราง 10	ค่าใช้จ่ายทั้งสิ้นของสถานประกอบการอุตสาหกรรมการผลิตในปี 2554 จำแนกตามขนาดของสถานประกอบการ
ตาราง 11	รายรับทั้งสิ้นของสถานประกอบการอุตสาหกรรมการผลิตในปี 2554 จำแนกตามขนาดของสถานประกอบการ
ตาราง 12	มูลค่าตามบัญชีของสินทรัพย์ถาวรในปี 2554 จำแนกตามขนาดของสถาน ประกอบการ
ตาราง 13	มูลค่าสินทรัพย์ถาวรที่เปลี่ยนแปลงระหว่าง มกราคม - ธันวาคม 2554 จำแนกตามขนาดของสถานประกอบการ

ตาราง 1 สถิติฐานอุตสาหกรรมการผลิต จำนวนตามขนาดของสถานประกอบการ

TABLE 1 SUMMARY OF BASIC STATISTICS FOR MANUFACTURING ESTABLISHMENTS IN 2011 BY SIZE OF ESTABLISHMENT

(พันบาท In Thousand Baht)

ขนาดของสถานประกอบการ	จำนวน		ลูกจ้าง Employees		มูลค่าผลผลิต Value of gross output	ค่าใช้จ่าย ชั้นกลาง Intermediate consumption	มูลค่าเพิ่ม Value added	Size of establishment
	สถานประกอบการ Number of establishments	จำนวน คนทำงาน Number of persons engaged	จำนวน Number	ค่าตอบแทน แรงงาน Remuneration				
รวม	3,435	63,592	58,915	6,806,087.0	177,189,292.3	55,582,618.7	121,606,673.6	Total
1 - 15 คน	3,135	9,939	5,367	328,776.1	5,435,397.8	3,024,500.4	2,410,897.4	1 - 15 persons
16 - 25 คน	69	1,317	1,265	84,801.2	1,053,692.2	350,733.6	702,958.6	16 - 25 persons
26 - 30 คน	20	562	553	44,125.8	887,253.1	486,689.0	400,564.1	26 - 30 persons
31 - 50 คน	53	2,077	2,039	184,198.9	3,437,402.0	2,140,206.3	1,297,195.6	31 - 50 persons
51 - 200 คน	104	10,278	10,273	1,104,754.2	42,114,512.0	13,491,429.0	28,623,083.0	51 - 200 persons
มากกว่า 200 คน	54	39,418	39,418	5,059,430.9	124,261,035.2	36,089,060.4	88,171,974.8	More than 200 persons

ที่มา : สำนักข้อมูลและอุตสาหกรรมผลิต จังหวัด สงขลา สำนักงานสถิติแห่งชาติ กระทรวงเทคโนโลยีสารสนเทศและการสื่อสาร

Source : The 2012 Business and Industrial Census : Manufacturing Industry, Songkhla Province, National Statistical Office, Ministry of Information and Communication Technology.

ตาราง 2 มูลค่าผลผลิตของสถานประกอบการอุตสาหกรรมผลิตในปี 2554 จำแนกตามขนาดของสถานประกอบการ

TABLE 2 VALUE OF GROSS OUTPUT OF MANUFACTURING ESTABLISHMENTS IN 2011 BY SIZE OF ESTABLISHMENT

		(พันบาท In Thousand Baht)															
จำนวน สถาน- ประกอบการ	รวม Total	มูลค่าขายผลผลิต Sales of goods produced	รายรับจาก การขายสินค้า ที่เข้ามาจำหน่าย ในสภาพเดิม Sales of goods purchased for resale	รายรับจากการ รับจ้างเหมาทำการ ผลิตสินค้า Receipts for contract and commission work	รายรับจากการ ให้บริการ บำรุงรักษา ซ่อมแซมและติดตั้ง ให้แก่สถาน ประกอบการอื่น Receipts for repair and installation work etc.	รายรับจากการ ให้เช่าอาคาร ฯลฯ และรายรับอื่น ๆ Receipts for rent on building etc. and other receipts	ส่วนเปลี่ยนแปลง มูลค่าสินค้าคงเหลือ Change in value of stocks of goods	ขนาดของสถานประกอบการ	จำนวน สถาน- ประกอบการ	รวม Total	มูลค่าขายผลผลิต Sales of goods produced	รายรับจาก การขายสินค้า ที่เข้ามาจำหน่าย ในสภาพเดิม Sales of goods purchased for resale	รายรับจากการ รับจ้างเหมาทำการ ผลิตสินค้า Receipts for contract and commission work	รายรับจากการ ให้บริการ บำรุงรักษา ซ่อมแซมและติดตั้ง ให้แก่สถาน ประกอบการอื่น Receipts for repair and installation work etc.	รายรับจากการ ให้เช่าอาคาร ฯลฯ และรายรับอื่น ๆ Receipts for rent on building etc. and other receipts	ส่วนเปลี่ยนแปลง มูลค่าสินค้าคงเหลือ Change in value of stocks of goods	ขนาดของสถานประกอบการ
รวม	3,435	177,189,292.3	173,094,926.4	1,546,466.8	53,119.9	48,234.9	849,938.5	1,596,605.8	Total								
1 - 15 คน	3,135	5,435,397.8	5,074,249.5	48,828.0	36,353.7	24,152.6	137,255.9	114,558.3	1 - 15 persons								
16 - 25 คน	69	1,053,692.3	1,065,017.1	8,623.4	1,128.9	-	322.3	-21,399.5	16 - 25 persons								
26 - 30 คน	20	887,253.1	867,538.4	103.8	12,570.5	-	496.5	6,543.8	26 - 30 persons								
31 - 50 คน	53	3,437,402.0	3,328,419.4	3,330.0	1,000.0	4,268.0	7,198.2	93,186.4	31 - 50 persons								
51 - 200 คน	104	42,114,512.0	41,874,617.9	160,815.1	1,000.1	130.0	17,139.5	60,809.4	51 - 200 persons								
มากกว่า 200 คน	54	124,261,035.2	120,885,084.2	1,324,766.5	1,066.7	19,684.4	687,526.2	1,342,907.4	More than 200 persons								

ที่มา : สำมะโนธุรกิจและอุตสาหกรรม พ.ศ.2555 : อุตสาหกรรมผลิต จังหวัด สงขลา สำนักงานสถิติแห่งชาติ กระทรวงเทคโนโลยีสารสนเทศและการสื่อสาร

Source : The 2012 Business and Industrial Census : Manufacturing Industry, Songkhla Province, National Statistical Office, Ministry of Information and Communication Technology.

ตาราง 3 ค่าใช้จ่ายชั้นกลาง จำแนกตามขนาดของสถานประกอบการ

TABLE 3 INTERMEDIATE CONSUMPTION OF MANUFACTURING ESTABLISHMENTS IN 2011 BY SIZE OF ESTABLISHMENT

(พันบาท In Thousand Baht)

ขนาดของสถานประกอบการ	จำนวน สถาน- ประกอบการ	รวม Total	ค่าซื้อวัตถุดิบ และวัสดุประกอบ ที่ใช้ในการผลิต	ค่าเชื้อเพลิง และค่าไฟฟ้า ที่ใช้ในการผลิต	ค่าติดตั้งซ่อมแซมและ บำรุงรักษาสินค้า ที่จำหน่ายได้	ค่าซื้อสินค้า ที่เข้ามาในสต็อก เพื่อใช้ในการผลิต	ค่าติดตั้งซ่อมแซมและ บำรุงรักษาเครื่องจักร และเครื่องมือ	ค่าซ่อมแซม ในสภาพเดิม	ค่าจ้างเหมาจ่ายให้ สถานประกอบการ อื่นผลิตสินค้าให้	ค่าธรรมเนียมที่จ่าย สำหรับ ลูกจ้างเช่า	ค่าใช้จ่ายอื่น ๆ Other expenses	ส่วนเปลี่ยนแปลง มูลค่าวัตถุดิบและ วัสดุประกอบ ฯลฯ Change in value of stocks of materials and components	Size of establishment
Number of establishments			Purchase of materials and components	Cost of fuels, cost of electricity used in production	Cost of repair and maintenance sales of goods of purchase	Cost of repair and maintenance of machinery and equipment	Purchase of goods for resale	Cost of contract and commission work	Fees paid for leased employees				
รวม	3,435	55,582,618.7	36,697,104.1	4,072,426.2	231,814.9	2,381,668.3	1,917,829.4	215,016.1	-	9,287,576.0	(779,183.7)	Total	
1 - 15 คน	3,135	3,024,500.4	2,201,557.4	143,676.4	14,098.4	77,768.6	44,490.0	80,413.2	-	514,984.6	52,488.2	1 - 15 persons	
16 - 25 คน	69	350,733.6	168,663.5	37,762.9	10,817.5	12,851.8	7,801.2	-	-	107,038.9	(5,797.8)	16 - 25 persons	
26 - 30 คน	20	486,689.0	315,977.8	41,592.6	50,008.4	17,768.2	4,427.6	4,326.5	-	73,223.3	20,635.5	26 - 30 persons	
31 - 50 คน	53	2,140,206.3	1,547,260.2	224,897.7	18,092.9	54,514.7	5,444.9	5,237.7	-	262,637.7	(22,120.5)	31 - 50 persons	
51 - 200 คน	104	13,491,429.0	9,857,874.6	1,160,003.6	48,163.6	341,875.9	307,235.9	8,647.7	-	1,800,796.9	33,169.2	51 - 200 persons	
มากกว่า 200 คน	54	36,089,060.4	22,605,770.5	2,464,492.9	90,634.2	1,876,889.1	1,548,429.8	116,391.0	-	6,528,894.6	(857,558.3)	More than 200 persons	

ที่มา : สำนักทะเบียนอุตสาหกรรม พ.ศ.2555 : อุตสาหกรรมการผลิต จังหวัด สงขลา สำนักงานสถิติแห่งชาติ กระทรวงเทคโนโลยีสารสนเทศและการสื่อสาร

Source : The 2012 Business and Industrial Census : Manufacturing Industry, Songkhla Province, National Statistical Office, Ministry of Information and Communication Technology.

ตาราง 4 คนทำงานในสถานประกอบการอุตสาหกรรมผลิตในปี 2554 จำแนกตามสถานภาพการทำงาน เพศ และขนาดของสถานประกอบการ

TABLE 4 PERSONS ENGAGED IN MANUFACTURING ESTABLISHMENTS IN 2011 BY WORK STATUS, SEX AND SIZE OF ESTABLISHMENT

ขนาดของสถานประกอบการ	จำนวน สถาน- ประกอบการ Number of establishments	รวม		คนทำงานโดยไม่ได้รับค่าจ้าง/ เงินเดือน				ลูกจ้างในกรรมสิทธิ์การผลิต				ลูกจ้างอื่น ๆ				Size of establishment				
		รวม Total	ชาย Male	หญิง Female	รวม		ผู้ปฏิบัติงานฝีมือ		ผู้ปฏิบัติงานไม่มีฝีมือ		รวม		Other employees							
					รวม Total	ชาย Male	หญิง Female	รวม Total	ชาย Male	หญิง Female	รวม Total	ชาย Male	หญิง Female	รวม Total	ชาย Male		หญิง Female			
รวม	3,435	63,592	30,102	33,490	4,676	2,658	2,018	50,193	23,698	26,494	30,094	16,705	13,390	20,098	6,994	13,105	8,722	3,745	4,978	Total
1 - 15 คน	3,135	9,939	6,026	3,913	4,572	2,598	1,974	5,152	3,375	1,777	4,291	2,813	1,479	861	562	299	215	53	162	1 - 15 persons
16 - 25 คน	69	1,317	750	567	53	28	25	1,131	667	464	804	454	350	327	213	114	134	56	78	16 - 25 persons
26 - 30 คน	20	562	320	242	9	8	1	501	290	211	319	200	119	182	90	92	52	22	30	26 - 30 persons
31 - 50 คน	53	2,077	1,180	897	38	21	17	1,818	1,077	740	1,177	656	521	641	422	219	222	82	140	31 - 50 persons
51 - 200 คน	104	10,278	5,804	4,474	5	4	1	8,739	5,177	3,562	6,808	4,107	2,701	1,931	1,070	861	1,534	623	912	51 - 200 persons
มากกว่า 200 คน	54	39,418	16,022	23,396	-	-	-	32,852	13,112	19,740	16,695	8,475	8,220	16,157	4,637	11,520	6,566	2,910	3,656	More than 200 persons

ที่มา : สำนักงานธุรกิจและอุตสาหกรรม พ.ศ.2555 : อุตสาหกรรมผลิต จังหวัด สงขลา สำนักงานสถิติแห่งชาติ กระทรวงเทคโนโลยีสารสนเทศและการสื่อสาร

Source : The 2012 Business and Industrial Census : Manufacturing Industry, Songkhla Province, National Statistical Office, Ministry of Information and Communication Technology.

ตาราง 5 จำนวนสถานประกอบการอุตสาหกรรมผลิต จำแนกตามจำนวนวันทำงานต่อสัปดาห์ จำนวนชั่วโมงทำงานเฉลี่ยต่อวันของลูกจ้าง และขนาดของสถานประกอบการ
 TABLE 5 NUMBER OF MANUFACTURING ESTABLISHMENTS BY WORKING DAYS PER WEEK, WORKING HOURS PER DAY OF EMPLOYEES AND SIZE OF ESTABLISHMENT

ขนาดของสถานประกอบการ	จำนวน สถาน ประกอบการ Number of establishments	คนทำงานโดยไม่ได้รับค่าจ้าง/เงินเดือน			ลูกจ้างในกรรมสิทธิ์การผลิต			ลูกจ้างอื่น ๆ			Size of establishment									
		จำนวนวันทำงานต่อสัปดาห์ Number of working days per week	จำนวนชั่วโมงทำงานเฉลี่ยต่อวัน Number of working hours per day	จำนวนวันทำงานต่อสัปดาห์ Number of working days per week	จำนวนชั่วโมงทำงานเฉลี่ยต่อวัน Number of working hours per day	จำนวนวันทำงานต่อสัปดาห์ Number of working days per week	จำนวนชั่วโมงทำงานเฉลี่ยต่อวัน Number of working hours per day	จำนวนวันทำงานต่อสัปดาห์ Number of working days per week	จำนวนชั่วโมงทำงานเฉลี่ยต่อวัน Number of working hours per day											
รวม	3,435	644	1,430	941	1,051	1,921	43	237	1,186	380	344	1,423	36	18	306	15	14	320	5	Total
1 - 15 คน	3,135	636	1,396	926	1,039	1,877	-	221	926	356	323	1,154	27	12	111	2	8	116	1	1 - 15 persons
16 - 25 คน	69	6	16	10	11	20	-	10	48	12	15	54	-	-	31	6	1	36	-	16 - 25 persons
26 - 30 คน	20	1	7	-	1	7	-	3	16	1	2	18	-	2	8	1	2	9	-	26 - 30 persons
31 - 50 คน	53	1	8	5	-	14	-	1	43	9	1	51	1	1	32	3	-	36	-	31 - 50 persons
51 - 200 คน	104	-	4	-	-	3	-	2	102	-	1	100	3	3	80	-	1	81	1	51 - 200 persons
มากกว่า 200 คน	54	-	-	-	-	-	-	-	52	2	2	47	5	-	45	3	2	43	3	More than 200 persons

ที่มา : สำนักธุรกิจและอุตสาหกรรม พ.ศ.2555 : อุตสาหกรรมผลิต จังหวัด สงขลา สำนักงานสถิติแห่งชาติ กระทรวงเทคโนโลยีสารสนเทศและการสื่อสาร
 Source : The 2012 Business and Industrial Census : Manufacturing Industry, Songkhla Province, National Statistical Office, Ministry of Information and Communication Technology.

ตาราง 6 ค่าตอบแทนแรงงานในปี 2554 จำแนกตามขนาดของสถานประกอบการ

TABLE 6 REMUNERATION IN 2011 BY SIZE OF ESTABLISHMENT

ขนาดของสถานประกอบการ Number of establishments	จำนวนสถาน- ประกอบการ Number of employees	จำนวนลูกจ้าง Total	ผู้จ้างในกรรมสิทธิ์การผลิต Operatives										รวม Total	เงินที่สถานประกอบการ จ่ายสมทบเข้ากองทุน เพื่อการประกันสังคม Employer's contribution to social security	เงินที่สถานประกอบการ จ่ายสมทบเข้ากองทุน เพื่อการประกันสังคม Employer's contribution to social security	Size of establishment
			รวม Total		ค่าจ้าง เงินเดือน Wages, salaries		ค่าล่วงเวลา โบนัส ฯลฯ Overtime bonus etc.		สวัสดิการและผลประโยชน์ตอบแทน Fringe benefits		อื่นๆ ค่ารักษาพยาบาล Medical care					
			รวม Total	ค่าจ้าง เงินเดือน Wages, salaries	ค่าล่วงเวลา โบนัส ฯลฯ Overtime bonus etc.	สวัสดิการและผลประโยชน์ตอบแทน Fringe benefits	อื่นๆ ค่ารักษาพยาบาล Medical care									
รวม	3,435	58,915	6,806,087.0	5,235,673.5	4,254,164.7	672,251.0	12,467.2	92,573.4	204,217.3	1,570,413.6	1,307,548.7	168,649.2	17,990.0	22,292.8	53,932.8	Total
1 - 15 คน	3,135	5,367	328,776.1	311,323.5	281,774.6	7,240.8	317.8	17,022.4	4,968.0	17,452.6	16,091.5	438.2	-	1,999	723.0	1 - 15 persons
16 - 25 คน	69	1,265	84,801.2	74,825.8	68,515.2	3,241.6	132.6	417.5	2,518.9	9,975.5	8,510.5	845.7	43.2	94.9	481.2	16 - 25 persons
26 - 30 คน	20	553	44,125.8	40,589.4	33,029.1	5,249.9	51.2	480.8	1,778.6	3,536.4	3,206.3	175.7	-	-	82.5	26 - 30 persons
31 - 50 คน	53	2,039	184,198.9	156,553.7	138,825.5	9,794.6	245.9	1,032.9	6,654.9	27,645.2	25,450.5	717.1	28.5	167.1	1,282.0	31 - 50 persons
51 - 200 คน	104	10,273	1,104,754.2	879,911.7	769,130.0	61,379.3	833.9	12,940.5	35,628.0	224,842.5	203,508.2	10,164.1	51.2	2,147.7	8,971.4	51 - 200 persons
มากกว่า 200 คน	54	39,418	5,059,030.9	3,772,469.4	2,962,890.4	585,349.9	10,885.8	60,679.3	152,669.0	1,286,961.5	1,050,741.8	156,308.5	17,835.1	19,683.3	42,392.8	More than 200 persons

ที่มา : สำนักงานธุรกิจอุตสาหกรรม พ.ศ.2555 : อุตสาหกรรมการผลิต จังหวัด สงขลา สำนักงานสถิติแห่งชาติ กระทรวงเทคโนโลยีสารสนเทศและการสื่อสาร

Source : The 2012 Business and Industrial Census : Manufacturing Industry, Songkhla Province, National Statistical Office, Ministry of Information and Communication Technology.

ตาราง 7 จำนวนและร้อยละของสถานประกอบการอุตสาหกรรมผลิต จำนวนตามอัตราการใช้กำลังการผลิตปี 2554 และขนาดของสถานประกอบการ

TABLE 7 NUMBER AND PERCENTAGE OF MANUFACTURING ESTABLISHMENTS BY PERCENTAGE OF CAPACITY UTILIZATION IN 2011 AND SIZE OF ESTABLISHMENT

ขนาดของสถานประกอบการ	อัตราการใช้กำลังการผลิตต่อปี 2554 Percentage of capacity utilization in 2011																			เฉลี่ยต่อสถาน- ประกอบการ Average per establishment	Size of establishment					
	จำนวนสถานประกอบการ		< 10		10 - 19		20 - 29		30 - 39		40 - 49		50 - 59		60 - 69		70 - 79		80 - 89			90 - 99		≥ 100		
	จำนวน Number	ร้อยละ %	จำนวน Number	ร้อยละ %	จำนวน Number	ร้อยละ %	จำนวน Number	ร้อยละ %	จำนวน Number	ร้อยละ %	จำนวน Number	ร้อยละ %	จำนวน Number	ร้อยละ %	จำนวน Number	ร้อยละ %	จำนวน Number	ร้อยละ %	จำนวน Number			ร้อยละ %	จำนวน Number	ร้อยละ %	จำนวน Number	ร้อยละ %
รวม	3,435	100.0	-	-	6	0.2	70	2.0	78	2.3	116	3.4	315	9.2	534	15.6	653	19.0	764	22.2	328	9.6	571	16.6	72.87	Total
1 - 15 คน	3,135	100.0	-	-	3	0.1	68	2.2	77	2.4	114	3.6	300	9.6	503	16.0	593	18.9	673	21.5	286	9.1	519	16.5	72.27	1 - 15 persons
16 - 25 คน	69	100.0	-	-	3	4.4	-	-	1	1.5	1	1.5	4	5.8	9	13.0	20	29.0	16	23.2	2	2.9	13	18.8	74.26	16 - 25 persons
26 - 30 คน	20	100.0	-	-	-	-	-	-	-	-	-	-	-	-	1	5.0	3	15.0	8	40.0	4	20.0	4	20.0	84.00	26 - 30 persons
31 - 50 คน	53	100.0	-	-	-	-	2	3.8	-	-	1	1.9	8	15.4	8	14.2	4	7.9	15	28.6	6	11.3	9	17.0	73.92	31 - 50 persons
51 - 200 คน	104	100.0	-	-	-	-	-	-	-	-	-	3	2.9	10	9.6	22	20.8	38	36.7	15	14.6	16	15.4	80.95	51 - 200 persons	
มากกว่า 200 คน	54	100.0	-	-	-	-	-	-	-	-	-	-	-	4	7.4	11	20.4	14	25.9	15	27.8	10	18.5	84.78	More than 200 persons	

ที่มา : สำนักบริหารอุตสาหกรรม พ.ศ.2555 : อุตสาหกรรมผลิต จังหวัด สงขลา สำนักงานสถิติแห่งชาติ กระทรวงเทคโนโลยีสารสนเทศและการสื่อสาร

Source : The 2012 Business and Industrial Census : Manufacturing Industry, Songkhla Province, National Statistical Office, Ministry of Information and Communication Technology.

ตาราง 8 มูลค่าวัตถุดิบและวัสดุประกอบฯ และสินค้าคงเหลือต้นปีและปลายปี 2554 จำแนกตามขนาดของสถานประกอบการ
TABLE 8 VALUE OF STOCKS AT THE BEGINNING AND THE END OF 2011 BY SIZE OF ESTABLISHMENT

ขนาดของสถานประกอบการ Number of establishments	จำนวน สถาน- ประกอบการ Number of establishments	มูลค่า ณ ต้นปี 2554 At the beginning of 2011				มูลค่า ณ ปลายปี 2554 At the end of 2011				สินค้าที่ซื้อมา จำหน่ายใน สภาพเดิม Goods purchased for resale	สินค้า สำเร็จรูป Finished goods	สินค้า ระหว่าง ผลิต Work in progress	สินค้า สำเร็จรูป Finished goods	สินค้าที่ซื้อมา จำหน่ายใน สภาพเดิม Goods purchased for resale	Total	Size of establishment
		รวม Total	วัตถุดิบ และ วัสดุประกอบฯ Materials and components	สินค้า ระหว่าง ผลิต Work in progress	สินค้า สำเร็จรูป Finished goods	รวม Total	วัตถุดิบ และ วัสดุประกอบฯ Materials and components	สินค้า ระหว่าง ผลิต Work in progress	สินค้า สำเร็จรูป Finished goods							
รวม	3,435	15,223,880.2	10,386,816.3	1,236,421.3	3,447,020.0	153,622.7	16,041,302.3	9,607,632.6	1,183,788.4	5,093,220.1	156,661.2	156,661.2	Total			
1 - 15 คน	3,135	460,327.0	265,533.4	133,899.4	41,440.7	19,453.5	627,373.4	318,021.6	140,584.1	152,146.8	16,620.9	16,620.9	1 - 15 persons			
16 - 25 คน	69	181,527.9	72,824.1	53,574.1	46,902.2	8,227.5	154,330.5	67,026.3	26,355.7	53,603.3	7,345.2	7,345.2	16 - 25 persons			
26 - 30 คน	20	99,261.9	82,003.2	6,360.3	6,711.0	4,187.5	126,441.2	102,638.7	6,004.7	14,231.1	3,566.8	3,566.8	26 - 30 persons			
31 - 50 คน	53	346,911.7	204,506.7	53,074.9	80,666.9	8,663.2	417,977.6	182,386.2	27,508.7	204,079.6	4,003.2	4,003.2	31 - 50 persons			
51 - 200 คน	104	2,927,243.6	2,143,838.7	337,322.9	408,123.5	37,958.5	3,021,222.3	2,177,008.0	332,128.1	458,501.5	53,584.8	53,584.8	51 - 200 persons			
มากกว่า 200 คน	54	11,208,608.1	7,618,110.1	652,189.8	2,863,175.8	75,132.4	11,693,957.2	6,760,551.8	651,207.0	4,210,658.0	71,540.3	71,540.3	More than 200 persons			

ที่มา : สำนักธุรกิจและอุตสาหกรรม พ.ศ.2555 : อุตสาหกรรมการผลิต จังหวัด สงขลา สำนักงานสถิติแห่งชาติ กระทรวงเทคโนโลยีสารสนเทศและการสื่อสาร

Source : The 2012 Business and Industrial Census : Manufacturing Industry, Songkhla Province, National Statistical Office, Ministry of Information and Communication Technology.

ตาราง 9 ส่วนเปลี่ยนแปลงของมูลค่าวัตถุดิบและวัสดุประกอบฯ และสินค้าคงเหลือในปี 2554 จำแนกตามขนาดของสถานประกอบการ

TABLE 9 CHANGE IN VALUE OF STOCKS IN 2011 BY SIZE OF ESTABLISHMENT

(พันบาท In Thousand Baht)

ขนาดของสถานประกอบการ Number of establishments	จำนวนสถานประกอบการ Number of establishments	ส่วนเปลี่ยนแปลงของมูลค่าวัตถุดิบและวัสดุประกอบฯ และสินค้าคงเหลือ Change in value of stocks					สินค้าคงเหลือ Size of establishment
		รวม Total	วัตถุดิบและวัสดุประกอบฯ Materials and components	สินค้าระหว่างผลิต Work in progress	สินค้าสำเร็จรูป Finished goods	สินค้าที่ซื้อมาจำหน่ายในสภาพเดิม Goods purchased for resale	
รวม	3,435	817,422.1	-779,183.71	-526,329.2	1,646,200.1	3,038.6	Total
1 - 15 คน	3,135	167,046.4	52,488.2	6,684.7	110,706.1	-2832.59	1 - 15 persons
16 - 25 คน	69	-27197.35	-5797.84	-27218.35	6,701.2	-882.32	16 - 25 persons
26 - 30 คน	20	27,179.3	20,635.5	(355.6)	7,520.1	-620.67	26 - 30 persons
31 - 50 คน	53	71,065.9	-22120.53	-25566.18	123,412.6	-4660.01	31 - 50 persons
51 - 200 คน	104	93,978.7	33,169.2	-5194.75	50,377.9	15,626.3	51 - 200 persons
มากกว่า 200 คน	54	485,349.1	-857558.28	-982.76	1,347,482.2	-3592.09	More than 200 persons

ที่มา : สำนักธุรกิจและอุตสาหกรรม พ.ศ.2555 : อุตสาหกรรมการผลิต จังหวัด สงขลา สำนักงานสถิติแห่งชาติ กระทรวงเทคโนโลยีสารสนเทศและการสื่อสาร

Source : The 2012 Business and Industrial Census : Manufacturing Industry, Songkhla Province, National Statistical Office, Ministry of Information and Communication Technology.

ตาราง 10 ค่าใช้จ่ายทั้งสิ้นของสถานประกอบการอุตสาหกรรมการผลิตในปี 2554 จำแนกตามขนาดของสถานประกอบการ
TABLE 10 TOTAL EXPENSES OF MANUFACTURING ESTABLISHMENTS IN 2011 BY SIZE OF ESTABLISHMENT

ขนาดของสถานประกอบการ	จำนวน สถาน- ประกอบการ Number of establishments	รวม Total	ค่าซื้อวัตถุดิบ และวัสดุประกอบ ที่ใช้ในการผลิต Purchase of materials and components	ค่าซื้อเพลิง และค่าไฟฟ้า ที่ใช้ในการผลิต Cost of fuels, electricity used in production	ค่าติดตั้งซ่อมแซมและ บำรุงรักษาสินค้า ที่จำหน่ายให้ลูกค้า Cost of repair and maintenance sales of goods of purchase	ค่าติดตั้งซ่อมแซมและ บำรุงรักษาเครื่องจักร เครื่องมือ Cost of repair and maintenance of machinery and equipment	ค่าซื้อสินค้า ที่ซื้อจกจำหน่าย ในสภาพเดิม Purchase of goods for resale	ค่าจ้างเหมาจากเจ้าให้ สถานประกอบการ อื่นผลิตสินค้าให้ Cost of contract and commission work	ค่าใช้จ่าย ในการขาย ในการขาย Cost of sale	ค่าใช้จ่าย ในการบริหาร และดำเนินงาน Administrative expense	ค่าใช้จ่ายอื่น ๆ Other expenses	รวม Total	จำนวน คน Size of establishment
1 - 15 คน	3,435	55,661,622.2	36,697,104.1	4,072,426.2	231,814.9	2,381,668.3	1,917,829.4	215,016.1	3,187,741.9	4,360,469.2	2,597,552.1	2,597,552.1	1 - 15 persons
16 - 25 คน	3,135	3,181,377.5	2,201,557.4	143,676.4	14,098.4	77,768.6	44,490.0	80,413.2	84,629.6	474,352.0	60,392.0	60,392.0	16 - 25 persons
26 - 30 คน	69	351,319.9	168,663.5	37,762.9	10,817.5	12,851.8	7,801.2	-	30,236.9	66,490.8	16,695.3	16,695.3	16 - 25 persons
31 - 50 คน	20	517,393.1	315,977.8	41,592.6	50,008.4	17,768.2	4,427.6	4,326.5	7,023.3	62,016.1	14,252.6	14,252.6	26 - 30 persons
51 - 200 คน	53	2,135,475.4	1,547,260.2	224,897.7	18,092.9	54,514.7	5,444.9	5,237.7	82,315.5	152,128.4	45,583.4	45,583.4	31 - 50 persons
มากกว่า 200 คน	104	13,814,322.0	9,857,874.6	1,160,003.6	48,163.6	341,875.9	307,235.9	8,647.7	518,851.9	1,228,857.6	342,811.1	342,811.1	51 - 200 persons
	54	35,661,734.4	22,605,770.5	2,464,492.9	90,634.2	1,876,889.1	1,548,429.8	116,391.0	2,464,684.8	2,376,624.4	2,117,817.8	2,117,817.8	More than 200 persons

ที่มา : สำนักงานธุรกิจและอุตสาหกรรม พ.ศ.2555 : อุตสาหกรรมการผลิต จังหวัด สงขลา สำนักงานสถิติแห่งชาติ กระทรวงเทคโนโลยีสารสนเทศและการสื่อสาร

Source : The 2012 Business and Industrial Census : Manufacturing Industry, Songkhla Province, National Statistical Office, Ministry of Information and Communication Technology

ตาราง 11 รายรับทั้งสิ้นของสถานประกอบการอุตสาหกรรมการผลิตในปี 2554 จำแนกตามขนาดของสถานประกอบการ
TABLE 11 TOTAL RECEIPTS OF MANUFACTURING ESTABLISHMENTS IN 2011 BY SIZE OF ESTABLISHMENT

(พันบาท ใน Thousand Baht)

จำนวน สถานประกอบการ Number of establishments	รวม Total	มูลค่าขายผลิต Sales of goods produced	รายรับจาก การขายสินค้า ที่ซื้อมาจำหน่าย ในสภาพเดิม Sales of goods purchased for resale	รายรับจากการ รับจ้างเหมาทำการ ผลิตสินค้า Receipts for contract and commission work	รายรับจากการให้ บริการ บำรุงรักษา ซ่อมแซม Receipts for repair and installation work done for others	รายรับจากการ ให้เช่าที่ดิน Receipts for rent on land	รายรับจากการ เช่าอาคาร อาคารพร้อมที่ดิน Receipts for rent on building, vehicle, machinery and equipment	เงินปันผล Dividend	ดอกเบี้ยรับ Interest	กำไรจากการ เปลี่ยนแปลง อัตราแลกเปลี่ยน Gain form currency exchange	รายรับอื่น ๆ Other receipts	Size of establishment
รวม	3,435	173,094,926.4	1,546,466.8	53,119.9	48,234.9	4,082.7	20,613.0	89,186.1	92,612.2	474,070.9	829,325.5	Total
1 - 15 คน	3,135	5,390,681.9	48,828.0	36,353.7	24,152.6	420.9	12,293.9	63,472.4	4,449.1	1,500.0	124,961.9	1 - 15 persons
16 - 25 คน	69	1,075,588.9	1,065,017.1	1,128.9	-	260.0	78.0	3.9	160.7	72.6	244.3	16 - 25 persons
26 - 30 คน	20	881,227.8	867,538.4	12,570.5	-	-	-	-	518.5	-	496.5	26 - 30 persons
31 - 50 คน	53	3,346,200.3	3,328,419.4	1,000.0	4,268.0	-	445.8	20.0	1,196.4	768.4	6,752.4	31 - 50 persons
51 - 200 คน	104	42,222,767.8	41,874,617.9	1,000.1	130.0	-	868.2	25,056.9	28,382.2	115,426.1	16,271.3	51 - 200 persons
มากกว่า 200 คน	54	123,336,171.8	1,324,766.5	1,066.7	19,684.4	3,401.8	6,927.1	632.8	57,705.5	356,303.8	680,599.0	More than 200 persons

ที่มา : สำนักธุรกิจและอุตสาหกรรม พ.ศ.2555 : อุตสาหกรรมการผลิต จังหวัด สงขลา สำนักงานสถิติแห่งชาติ กระทรวงเทคโนโลยีสารสนเทศและการสื่อสาร

Source : The 2012 Business and Industrial Census : Manufacturing Industry, Songkhla Province, National Statistical Office, Ministry of Information and Communication Technology.

ตาราง 12 มูลค่าตามบัญชีของสินทรัพย์ถาวรในปี 2554 จำแนกตามขนาดของสถานประกอบการ

TABLE 12 BOOK VALUE OF FIXED ASSETS IN 2011 BY SIZE OF ESTABLISHMENT

(พันบาท in Thousand Baht)

จำนวน สถาน- ประกอบการ	มูลค่าสินทรัพย์ต้นงวด value of assets 1 Jan. 2011				มูลค่าสินทรัพย์ปลายงวด value of assets 31 Dec. 2011				สินทรัพย์ ถาวรอื่น ๆ	สินทรัพย์ ถาวรอื่น ๆ	Size of establishment							
	รวม Total	ที่ดิน Land	อาคารและ สิ่งก่อสร้าง Building and construction	เครื่องจักร Machinery	ยานพาหนะ Vehicles	เครื่องใช้ สำนักงาน Office appliances	เครื่องมือ อื่น ๆ Other tools	รวม Total				ที่ดิน Land	อาคารและ สิ่งก่อสร้าง Building and construction	เครื่องจักร Machinery	ยานพาหนะ Vehicles	เครื่องใช้ สำนักงาน Office appliances	เครื่องมือ อื่น ๆ Other tools	
รวม	3,435	28,491,605.8	9,102,236.8	7,119,425.4	8,478,019.7	2,508,642.1	444,934.0	577,747.3	260,600.6	25,889,150.4	9,132,701.4	6,740,425.4	6,417,552.2	2,201,366.8	465,683.9	735,509.6	195,911.1	Total
1 - 15 คน	3,135	5,996,454.4	2,673,968.1	1,449,586.7	714,030.4	1,020,908.2	56,526.6	76,581.9	4,852.6	5,785,791.9	2,773,180.1	1,411,752.8	634,092.1	846,363.7	49,070.6	66,694.7	4,238.0	1 - 15 persons
16 - 25 คน	69	921,862.6	474,004.0	175,101.7	156,977.5	99,452.9	5,341.0	10,918.6	67.0	859,970.4	475,477.1	153,901.3	124,469.0	88,995.8	5,387.6	9,155.8	2,583.7	16 - 25 persons
26 - 30 คน	20	224,683.2	43,279.1	49,421.1	73,819.0	48,021.9	7,484.0	2,658.1	-	212,979.7	44,766.0	40,653.8	72,774.9	45,110.7	6,911.5	2,782.8	-	26 - 30 persons
31 - 50 คน	53	1,618,317.2	655,441.2	309,980.9	389,349.9	199,503.6	21,347.4	41,094.3	1,000.0	1,692,658.7	832,573.2	295,723.1	325,891.5	166,851.0	21,006.3	49,333.6	1,280.0	31 - 50 persons
51 - 200 คน	104	6,882,622.3	2,065,539.3	1,416,842.2	2,792,571.7	473,606.4	82,503.1	37,170.8	14,388.8	4,859,247.6	1,734,649.0	1,168,288.1	1,396,906.9	402,912.3	81,513.2	44,949.4	30,028.6	51 - 200 persons
มากกว่า 200 คน	54	12,847,666.0	3,190,005.1	3,718,492.8	4,351,271.2	667,149.2	271,732.0	409,323.6	239,692.2	12,478,502.2	3,272,056.0	3,670,126.4	3,863,017.7	651,133.3	301,794.8	562,593.4	157,780.8	More than 200 persons

ที่มา : สำนักธุรกิจและอุตสาหกรรม พ.ศ.2555 : อุตสาหกรรมภาคผลิต จังหวัด สงขลา สำนักงานสถิติแห่งชาติ กระทรวงเทคโนโลยีสารสนเทศและการสื่อสาร

Source : The 2012 Business and Industrial Census : Manufacturing Industry, Songkhla Province, National Statistical Office, Ministry of Information and Communication Technology.

ตาราง 13 มูลค่าสินทรัพย์ถาวรที่เปลี่ยนแปลงระหว่าง มกราคม - ธันวาคม 2554 จำแนกตามขนาดของสถานประกอบการ

TABLE 13 VALUE OF FIXED ASSETS CHANGED IN JANUARY - DECEMBER 2011 BY SIZE OF ESTABLISHMENT

(พันบาท In Thousand Baht)

ขนาดของสถานประกอบการ	จำนวน สถาน- ประกอบการ Number of establishments	รวม Total	มูลค่าสินทรัพย์ถาวรที่เปลี่ยนแปลง		Change in value of fixed assets		Size of establishment
			มูลค่าสินทรัพย์ ถาวรที่ซื้อหรือ ผลิตขึ้นเอง Value of new or cost producing of fixed assets	มูลค่าสินทรัพย์ ถาวรที่ขาย Value of disposal of fixed assets	ค่าโอน กรรมสิทธิ์ Ownership transfer fee		
รวม	3,435	1,638,006.5	1,430,605.6	207,120.4	280.5	Total	
1 - 15 คน	3,135	68,173.6	62,937.1	5,235.2	1.4		1 - 15 persons
16 - 25 คน	69	20,538.3	18,927.6	1,610.7	-		16 - 25 persons
26 - 30 คน	20	21,116.0	20,368.9	747.1	-		26 - 30 persons
31 - 50 คน	53	23,000.1	22,353.4	646.7	-		31 - 50 persons
51 - 200 คน	104	237,960.1	103,767.9	134,190.7	1.5		51 - 200 persons
มากกว่า 200 คน	54	1,267,218.4	1,202,250.7	64,690.1	277.6		More than 200 persons

ที่มา : สำนักงานธุรกิจและอุตสาหกรรม พ.ศ.2555 : อุตสาหกรรมการผลิต จังหวัด สงขลา สำนักงานสถิติแห่งชาติ กระทรวงเทคโนโลยีสารสนเทศและการสื่อสาร

Source : The 2012 Business and Industrial Census : Manufacturing Industry, Songkhla Province, National Statistical Office, Ministry of Information and Communication Technology.

ตอนที่ 2 ข้อมูลการดำเนินงานของสถานประกอบการอุตสาหกรรมการผลิต
จำแนกตามหมวดย่อยอุตสาหกรรม

สารบัญตารางสถิติ

- ตอนที่ 2 ข้อมูลการดำเนินงานกิจการของสถานประกอบการอุตสาหกรรมการผลิต จำแนกตามหมวดย่อยอุตสาหกรรม
- ตาราง 1 สถิติมูลฐานอุตสาหกรรมการผลิตในปี 2554 จำแนกตามหมวดย่อยอุตสาหกรรม
- ตาราง 2 มูลค่าการผลิตของสถานประกอบการอุตสาหกรรมการผลิตในปี 2544 จำแนกตามหมวดย่อยอุตสาหกรรม
- ตาราง 3 ค่าใช้จ่ายขั้นกลางของสถานประกอบการอุตสาหกรรมการผลิตในปี 2554 จำแนกตามหมวดย่อยอุตสาหกรรม
- ตาราง 4 คนทำงานในสถานประกอบการอุตสาหกรรมการผลิตในปี 2554 จำแนกตามสถานภาพการทำงาน เพศ และหมวดย่อยอุตสาหกรรม
- ตาราง 5 จำนวนสถานประกอบการอุตสาหกรรมการผลิต จำแนกตามจำนวนวันทำงานต่อสัปดาห์ จำนวนชั่วโมงทำงานเฉลี่ยต่อวันของลูกจ้าง และหมวดย่อยอุตสาหกรรม
- ตาราง 6 ค่าตอบแทนแรงงานในปี 2554 จำแนกตามหมวดย่อยอุตสาหกรรม
- ตาราง 7 จำนวนและร้อยละของสถานประกอบการอุตสาหกรรมการผลิต จำแนกตามอัตราการใช้กำลังการผลิตต่อปี 2554 และหมวดย่อยอุตสาหกรรม
- ตาราง 8 มูลค่าวัตถุดิบและวัสดุประกอบฯ และสินค้าคงเหลือต้นปีและปลายปี 2554 จำแนกตามหมวดย่อยอุตสาหกรรม
- ตาราง 9 ส่วนเปลี่ยนแปลงของมูลค่าวัตถุดิบและวัสดุประกอบฯ และสินค้าคงเหลือในปี 2554 จำแนกตามหมวดย่อยอุตสาหกรรม
- ตาราง 10 ค่าใช้จ่ายทั้งสิ้นของสถานประกอบการอุตสาหกรรมการผลิตในปี 2554 จำแนกตามหมวดย่อยอุตสาหกรรม
- ตาราง 11 รายรับทั้งสิ้นของสถานประกอบการอุตสาหกรรมการผลิตในปี 2554 จำแนกตามหมวดย่อยอุตสาหกรรม
- ตาราง 12 มูลค่าตามบัญชีของสินทรัพย์ถาวรในปี 2554 จำแนกตามหมวดย่อยอุตสาหกรรม
- ตาราง 13 มูลค่าสินทรัพย์ถาวรที่เปลี่ยนแปลงระหว่าง มกราคม - ธันวาคม 2554 จำแนกตามหมวดย่อยอุตสาหกรรม

ตาราง 1 สถิติฐานอุตสาหกรรมการผลิต จำแนกตามหมวดอุตสาหกรรม

TABLE 1 SUMMARY OF BASIC STATISTICS FOR MANUFACTURING ESTABLISHMENTS IN 2011 BY DIVISION OF INDUSTRY

หมวดอุตสาหกรรม	จำนวน สถานประกอบการ Number of establishments	จำนวน คนทำงาน Number of persons engaged	ลูกจ้าง Employees		มูลค่าผลิต Value of gross output	ค่าใช้จ่าย ขั้นกลาง Intermediate consumption	มูลค่าเพิ่ม Value added	Division of Industry
			จำนวน Number	ค่าตอบแทน แรงงาน Remuneration				
รวม	3,435	63,592	58,915	6,806,087.0	177,189,292.3	55,582,618.7	121,606,673.6	Total
10 การผลิตผลิตภัณฑ์อาหาร	795	30,705	29,437	3,601,555.3	37,936,908.8	16,287,218.4	21,649,690.4	Manufacture of food products
11 การผลิตเครื่องดื่ม	87	2,138	2,009	228,707.3	4,142,170.0	872,743.8	3,269,426.2	Manufacture of beverages
13 การผลิตสิ่งทอ	90	424	285	15,454.5	172,902.6	62,825.7	110,076.9	Manufacture of textiles
14 การผลิตเสื้อผ้าเครื่องแต่งกาย	691	1,408	532	25,637.2	398,945.4	199,293.5	199,671.9	Manufacture of wearing apparels
16 การผลิตไม้และผลิตภัณฑ์จากไม้และไม้ก๊อก (ยกเว้นเฟอร์นิเจอร์) การผลิตสิ่งของจากทางและวัสดุจากสถานะอื่น ๆ	151	4,165	3,978	408,811.1	8,023,653.8	3,229,034.7	4,794,619.0	Manufacture of wood and products of wood and cork (except furniture); manufacture of articles of straw and plaiting materials
17 การผลิตกระดาษและผลิตภัณฑ์กระดาษ	11	417	406	49,835.5	1,382,094.9	353,014.8	1,029,080.0	Manufacture of paper and paper products
18 การพิมพ์และการผลิตสิ่งพิมพ์ที่ขึงและสิ่งพิมพ์	157	712	441	34,548.7	428,680.2	225,665.4	203,014.8	Printing and reproduction of recorded media
20 การผลิตเคมีภัณฑ์และผลิตภัณฑ์เคมี	16	603	590	67,123.1	769,709.2	475,822.9	293,886.3	Manufacture of chemicals and chemical products
21 การผลิตเภสัชภัณฑ์ เคมีภัณฑ์ที่ใช้รักษาโรค และผลิตภัณฑ์จากพืชและสัตว์ที่ใช้รักษาโรค	5	12	4	280.8	2,200.3	1,513.1	687.2	Manufacture of pharmaceuticals, medicinal chemical and botanical products
22 การผลิตผลิตภัณฑ์ยางและพลาสติก	129	13,319	13,241	1,615,179.6	112,003,617.7	29,145,830.0	82,857,787.7	Manufacture of rubber and plastic products
23 การผลิตผลิตภัณฑ์อื่น ๆ ที่ทำจากแร่โลหะ	147	2,305	2,116	205,045.1	2,610,702.8	1,094,131.9	1,516,571.0	Manufacture of other non-metallic mineral products
24 การผลิตโลหะขั้นมูลฐาน	10	61	47	3,461.1	39,324.0	12,675.1	26,648.9	Manufacture of basic metals
25 การผลิตผลิตภัณฑ์โลหะประดิษฐ์ (ยกเว้นเครื่องจักรและอุปกรณ์)	706	3,223	2,257	184,062.8	4,735,345.1	2,018,638.9	2,716,706.2	Manufacture of fabricated metal products (excepts machinery and equipment)
26 การผลิตผลิตภัณฑ์คอมพิวเตอร์ อิเล็กทรอนิกส์ และอุปกรณ์ที่ใช้ในทางโทรคมนาคม	2	16	15	D	D	D	D	Manufacture of computers, electronic and optical products
27 การผลิตอุปกรณ์ไฟฟ้า	8	41	26	1,807.0	8,061.9	3,934.6	4,127.3	Manufacture of electrical equipment
28 การผลิตเครื่องจักรและเครื่องมือ ซึ่งมิได้จัดประเภทไว้ในที่อื่น	6	480	478	57,222.8	523,979.9	297,359.0	226,620.9	Manufacture of machinery and equipment, n.e.c
29 การผลิตยานยนต์ รถพ่วง และรถกึ่งพวง	29	493	455	57,251.6	1,184,994.1	337,030.2	847,964.0	Manufacture of motor vehicles, trailers and semi-trailers
30 การผลิตอุปกรณ์ขนส่งอื่น ๆ	9	45	27	2,246.7	16,093.2	4,905.0	11,188.2	Manufacture of other transport equipment
31 การผลิตเฟอร์นิเจอร์	93	956	851	78,177.5	539,612.0	168,242.4	371,369.6	Manufacture of furniture
32 การผลิตผลิตภัณฑ์อื่น ๆ	137	586	388	28,364.8	235,753.9	151,627.9	84,126.0	Other manufacturing
33 การซ่อมและการติดตั้งเครื่องจักรและอุปกรณ์	141	1,191	1,061	112,106.2	1,332,047.3	498,380.4	833,666.8	Repair and installation of machinery and equipment
38 การรวบรวมของเสีย การบำบัด และการกำจัดของเสีย รวมถึงการนำของเสียกลับมาใช้ใหม่	9	265	255	26,526.8	647,538.7	108,257.8	539,280.9	Waste collection, treatment and disposal activities; materials recovery
58 การจัดพิมพ์จำหน่ายหรือเผยแพร่	6	25	18	1,084.0	6,163.7	3,993.0	2,170.7	Publishing activities

หมายเหตุ : (1) D หมายถึง ตัวเลขที่ไม่เปิดเผย

: (2) - หมายถึง ไม่มีข้อมูลหรือข้อมูลมีค่าเป็น 0 หรือมีข้อมูลจำนวนเล็กน้อย

Note : (1) D means disclosure prohibited.

: (2) - Nil or zero or negligible amount

ที่มา : สำนักบริหารและอุตสาหกรรม พ.ศ.2555 : อุตสาหกรรมการผลิต จังหวัด สงขลา สำนักงานสถิติแห่งชาติ กระทรวงเทคโนโลยีสารสนเทศและการสื่อสาร

Source : The 2012 Business and Industrial Census : Manufacturing Industry, Songkhla Province, National Statistical Office, Ministry of Information and Communication Technology.

ตาราง 2 มูลค่าผลผลิตของสถานประกอบการอุตสาหกรรมผลิตในปี 2554 จำแนกตามหมวดย่อยอุตสาหกรรม

TABLE 2 VALUE OF GROSS OUTPUT OF MANUFACTURING ESTABLISHMENTS IN 2011 BY DIVISION OF INDUSTRY

		(พันบาท In Thousand Baht)									
จำนวน สถาน- ประกอบการ Number of establishments	รวม Total	มูลค่าขายผลผลิต Sales of goods produced	รายได้จาก การขายสินค้า ที่ซื้อจำหน่าย ในสภาพเดิม Sales of goods purchased for resale	รายได้จากการ รับจ้างทำ บริการ ผลิตสินค้า Receipts for commission work	รายได้จากการ ให้บริการ บำรุงรักษา ซ่อมแซมและติดตั้ง ในสถานที่ ประกอบกรอื่น Receipts for repair and installation work etc.	รายได้จากการ ให้เช่าอาคาร ฯลฯ และรายอื่น ๆ Receipts for rent on building etc. and other receipts	ส่วนเปลี่ยนแปลง มูลค่าสินค้าคงเหลือ Change in value of stocks of goods	Division of industry			
	รวม	177,189,292.3	1,546,466.8	53,119.9	48,234.9	849,938.5	1,596,605.8	Total			
10	การผลิตเหล็กกล้าและเหล็ก	35,413,930.7	713,191.0	5,829.1	6,803.7	458,465.3	1,338,689.0	Manufacture of food products			
11	การผลิตเครื่องดื่ม	4,142,170.0	114.3	1,066.7	-	5,484.1	26,338.5	Manufacture of beverages			
13	การผลิตสิ่งทอ	172,902.6	3,960.4	340.2	-	265.8	345.7	Manufacture of textiles			
14	การผลิตเสื้อผ้าเครื่องแต่งกาย	398,965.4	-	611.2	-	2,931.2	-6,842.4	Manufacture of wearing apparels			
16	การผลิตไม้และผลิตภัณฑ์ไม้ที่ไม่มีก๊อกลอก(ยกเว้นเฟอร์นิเจอร์) การผลิตสิ่งของจากพางและวัสดุพลาสติก	8,023,653.8	107,323.9	3,836.7	-	3,000.9	-97,030.1	Manufacture of wood and products of wood and cork (except furniture); manufacture of articles of straw and plaiting materials			
17	การผลิตกระดาษและผลิตภัณฑ์กระดาษ	1,382,094.9	200,740.6	2,555.3	1,532.7	10,813.1	-11,650.9	Manufacture of paper and paper products			
18	การพิมพ์และการผลิตสิ่งอื่นที่จับต้องได้	428,680.2	4,639.1	156.5	-	2,091.0	10,927.6	Printing and reproduction of recorded media			
20	การผลิตเคมีภัณฑ์และผลิตภัณฑ์เคมี	769,709.2	724,215.9	-	-	3,029.7	41,520.7	Manufacture of chemicals and chemical products			
21	การผลิตพลาสติก เคมีภัณฑ์ที่ใช้รักษาโรคและผลิตภัณฑ์จากพืชและสัตว์ที่ใช้รักษาโรค	2,200.3	-	-	-	-	-	Manufacture of pharmaceuticals, medicinal chemical and botanical products			
22	การผลิตผลิตภัณฑ์ยางและพลาสติก	112,003,617.7	408,233.9	-	12,880.6	92,755.5	191,042.9	Manufacture of rubber and plastic products			
23	การผลิตผลิตภัณฑ์อื่น ๆ ที่ทำจากแร่โลหะ	2,610,702.8	41,814.2	646.3	-	6,858.8	35,277.8	Manufacture of other non-metallic mineral products			
24	การผลิตโลหะขั้นมูลฐาน	39,324.0	20.0	9,468.4	100.0	-	1,907.2	Manufacture of basic metals			
25	การผลิตผลิตภัณฑ์โลหะประดิษฐ์ (ยกเว้นเครื่องจักรและอุปกรณ์)	4,735,345.1	14,162.4	7,101.2	4,298.0	12,109.9	-26,185.0	Manufacture of fabricated metal products (excepts machinery and equipment)			
26	การผลิตผลิตภัณฑ์คอมพิวเตอร์อิเล็กทรอนิกส์และอุปกรณ์ที่ใช้ในทางทหาร	D	-	-	-	D	D	Manufacture of computers, electronic and optical products			
27	การผลิตอุปกรณ์ไฟฟ้า	8,061.9	-	1,920.0	-	-	-5.0	Manufacture of electrical equipment			
28	การผลิตเครื่องจักรและเครื่องมือซึ่งมีได้จับประเภทไว้ในที่อื่น	523,979.9	12,292.1	10,522.0	-	165,236.1	-15,821.6	Manufacture of machinery and equipment, n.e.c			
29	การผลิตยานยนต์ รถพ่วง และรถกึ่งพ่วง	1,184,994.1	12,769.8	-	62.4	3.0	-109,374.8	Manufacture of motor vehicles, trailers and semi-trailers			
30	การผลิตอุปกรณ์ขนส่งอื่น ๆ	16,093.2	-	-	-	540.0	-	Manufacture of other transport equipment			
31	การผลิตเฟอร์นิเจอร์	539,612.0	2,957.2	941.2	-	1,875.0	8,065.6	Manufacture of furniture			
32	การผลิตผลิตภัณฑ์อื่น ๆ	235,753.9	2,261.7	437.5	-	4,458.0	3,394.1	Other manufacturing			
33	การซ่อมและการติดตั้งเครื่องจักรและอุปกรณ์	1,332,047.3	1,106,575.3	7,707.7	22,557.5	78,473.2	115,690.2	Repair and instalation of machinery and equipment			
38	การเก็บรวบรวมของเสีย การบำบัด และการกำจัดของเสีย รวมถึงการนำของเสียกลับมาใช้ใหม่	647,538.7	537,538.7	-	-	1,000.0	89,000.0	Waste collection, treatment and disposal activities; materials recovery			
58	การจัดพิมพ์จำหน่ายหรือเผยแพร่	6,163.7	-	-	-	14.4	71.0	Publishing activities			

หมายเหตุ : (1) D หมายถึง ตัวเลขที่ไม่เปิดเผย

: (2) - หมายถึง ไม่มีข้อมูลหรือข้อมูลค่าเป็น 0 หรือมีข้อมูลจำนวนเล็กน้อย

Note : (1) D means disclosure prohibited.

: (2) - Nail or zero or negligible amount

ที่มา : สำนักงานสถิติแห่งชาติ กระทรวงเทคโนโลยีสารสนเทศและการสื่อสาร

Source : The 2012 Business and Industrial Census : Manufacturing Industry, Songkhla Province, National Statistical Office, Ministry of Information and Communication Technology.

ตาราง 3 ค่าใช้จ่ายกลาง จำนวนตามหมวดอุตสาหกรรม

TABLE 3 INTERMEDIATE CONSUMPTION OF MANUFACTURING ESTABLISHMENTS IN 2011 BY DIVISION OF INDUSTRY

		(พันบาท In Thousand Baht)										
หมวดอุตสาหกรรม	จำนวน สถาน- ประกอบ Number of establishments	รวม Total	ค่าซื้อวัตถุดิบ และวัสดุประกอบ ที่ใช้ในการผลิต Purchase of materials and components used in production	ค่าซื้อเพลิง และค่าไฟฟ้า ที่ใช้ในการผลิต Cost of fuels, cost of electricity	ค่าซื้อเครื่องจักร และค่าใช้สอย ที่ใช้ในการผลิต Cost of repair and maintenance of machinery and equipment	ค่าซื้อสินค้า ที่จำหน่าย ในสภาพเดิม Purchase of goods for resale	ค่าจ้างหน้างาน ค่าจ้าง อื่น Cost of contract and commission work	ค่าธรรมเนียมที่จ่าย สำหรับ ลูกจ้าง Fees paid for leased employees	ค่าใช้จ่ายอื่น ๆ Other expenses	ส่วนเปลี่ยนแปลง มูลค่าวัตถุดิบและ วัสดุประกอบ Change in value of stocks of materials and components	Division of industry	
รวม	3,435	55,582,618.7	36,697,104.1	4,072,426.2	231,814.9	1,917,829.4	215,016.1	-	9,287,576.0	-779,183.7	Total	
10 การผลิตสินค้าอาหาร	795	16,287,218.4	11,224,502.3	1,406,697.8	27,481.9	331,350.6	15,232.7	-	3,409,302.5	150,946.1	Manufacture of food products	
11 การผลิตเครื่องดื่ม	87	872,743.8	262,446.2	51,011.9	481.4	46,038.0	-	-	473,606.2	755,989.5	Manufacture of beverages	
13 การผลิตสิ่งทอ	90	62,825.7	32,870.4	14,443.8	6,089.1	1,853.4	276.7	-	9,419.5	10,048.2	Manufacture of textiles	
14 การผลิตเสื้อผ้าเครื่องแต่งกาย	691	199,293.5	50,849.9	27,134.8	1,064.6	21,413.8	-	-	46,421.5	-154.8	Manufacture of wearing apparel	
16 เฟอร์นิเจอร์ การผลิตสิ่งของจากพืชและสัตว์ป่า สาขาอื่นๆ	151	3,229,034.7	1,897,757.3	414,321.3	2,303.0	77,521.2	2,909.1	-	492,036.0	928.1	Manufacture of wood and products of wood and cork (except furniture); manufacture of articles of straw and plaiting materials	
17 การผลิตกระดาษและผลิตภัณฑ์กระดาษ	11	353,014.8	81,772.5	29,279.8	6,068.5	13,223.9	4,325.5	-	127,901.5	-5,118.5	Manufacture of paper and paper products	
18 การพิมพ์และการผลิตสื่อบันทึกข้อมูล	157	225,665.4	157,035.6	5,190.3	2,325.4	5,505.1	26,206.3	-	33,216.0	5,290.6	Printing and reproduction of recorded media	
20 การผลิตเคมีภัณฑ์และผลิตภัณฑ์เคมี	16	475,822.9	323,006.5	24,185.7	6,068.4	3,243.1	6,444.0	-	125,992.6	13,258.2	Manufacture of chemicals and chemical products	
26 การผลิตเภสัชภัณฑ์ เคมีภัณฑ์ที่ใช้รักษาโรคและ ผลิตภัณฑ์สำอางที่แต่งและยาสีฟัน	5	1,513.1	760.0	33.6	-	16.0	-	-	303.5	-400.0	Manufacture of pharmaceuticals, medicinal chemical and botanical products	
22 การผลิตผลิตภัณฑ์ยางและพลาสติก	129	29,145,830.0	19,724,531.9	1,728,096.5	72,733.8	1,736,200.6	361.5	-	3,539,711.1	-1,781,928.8	Manufacture of rubber and plastic products	
23 การผลิตผลิตภัณฑ์อื่น ๆ ที่ทำจากแร่โลหะ	147	1,094,131.9	674,601.3	115,023.2	14,323.7	24,330.9	320.0	-	260,246.5	31,663.1	Manufacture of other non-metallic mineral products	
24 การผลิตโลหะขั้นพื้นฐาน	10	12,675.1	3,638.0	1,909.5	1,133.6	1,643.8	75.7	-	4,120.6	125.0	Manufacture of basic metals	
25 การผลิตผลิตภัณฑ์โลหะประติรูปยกเว้นเครื่องจักร และอุปกรณ์	706	2,018,638.9	1,568,073.2	57,045.3	48,132.4	60,764.4	6,964.2	-	236,277.4	-24,593.0	Manufacture of fabricated metal products (excepts machinery and equipment)	
26 การผลิตผลิตภัณฑ์คอมพิวเตอร์อิเล็กทรอนิกส์และ อุปกรณ์ที่ใช้ในทางทหาร	2	D	D	D	-	-	-	-	D	D	Manufacture of computers, electronic and optical products	
27 การผลิตอุปกรณ์ไฟฟ้า	8	3,934.6	1,898.9	764.4	371.0	122.4	-	-	805.1	27.2	Manufacture of electrical equipment	
28 การผลิตเครื่องจักรและเครื่องมือ ที่ไม่ได้จัดประเภทไว้ ในที่อื่น	6	297,359.0	34,202.8	10,563.5	-	5,880.1	207.7	-	264,966.3	22,274.6	Manufacture of machinery and equipment, n.e.c.	
29 การผลิตยานยนต์ รถพ่วง และรถจักรยานยนต์	29	337,030.2	85,891.8	118,146.3	12,934.6	3,361.3	49,487.6	-	35,868.6	-7,774.5	Manufacture of motor vehicles, trailers and semi-trailers	
30 การผลิตอุปกรณ์ขนส่งอื่นๆ	9	4,905.0	2,214.2	850.9	-	635.0	-	-	1,174.9	-30.1	Manufacture of other transport equipment	
31 การผลิตเฟอร์นิเจอร์	93	168,242.4	101,956.1	24,650.6	2,645.3	15,159.0	-	-	27,796.5	6,384.0	Manufacture of furniture	
32 การผลิตผลิตภัณฑ์อื่นๆ	137	151,627.9	116,949.8	8,101.4	1,018.7	3,036.3	44.0	-	24,871.9	3,487.0	Other manufacturing	
33 การซ่อมและการติดตั้งเครื่องจักรและอุปกรณ์	141	498,380.4	291,453.6	17,357.0	16,639.5	21,136.7	43,907.1	-	146,320.8	42,505.3	Repair and installation of machinery and equipment	
38 การเก็บรวบรวมของเสีย การบำบัด และกำจัดของ เสีย รวมถึงการนำของเสียกลับมาใช้ใหม่	9	108,257.8	35,914.7	14,687.9	10,000.0	8,916.7	5,000.0	-	23,230.6	-508.0	Waste collection, treatment and disposal activities; materials recovery	
6	3,993.0	1,800.0	65.0	-	176.0	-	1,000.0	-	932.0	-20.0	Publishing activities	

หมายเหตุ : (1) D หมายถึง ตัวเลขที่ไม่เป็นศูนย์
 : (2) - หมายถึง ไม่มีข้อมูลหรือข้อมูลมีค่าเป็น 0 หรือมีข้อมูลจำนวนเล็กน้อย
 Note : (1) D means disclosure prohibited.
 : (2) - Nil or zero or negligible amount
 ที่มา : สำนักธุรกิจและอุตสาหกรรม พ.ศ.2555 - อุตสาหกรรมการผลิต จังหวัด สงขลา สำนักงานสถิติแห่งชาติ กระทรวงเทคโนโลยีสารสนเทศและการสื่อสาร
 Source : The 2012 Business and Industrial Census : Manufacturing Industry, Songkhla Province, National Statistical Office, Ministry of Information and Communication Technology

ตาราง 4 คนทำงานในสถานประกอบการอุตสาหกรรมการผลิตในปี 2554 จำแนกตามสถานภาพการทำงาน เพศ และหมวดผลิตภัณฑ์อุตสาหกรรม

TABLE 4 PERSONS ENGAGED IN MANUFACTURING ESTABLISHMENTS IN 2011 BY WORK STATUS, SEX AND DIVISION OF INDUSTRY

หมวดผลิตภัณฑ์อุตสาหกรรม	จำนวนสถาน-ประกอบการ	รวม		คนทำงานที่ไม่ได้รับค่าจ้าง/เงินเดือน		ผู้ปฏิบัติงานที่มีฝีมือ		ผู้ปฏิบัติงานที่ไม่มีฝีมือ		ผู้จ้างอื่น ๆ		Division of industry							
		รวม	ชาย	หญิง	Unpaid workers		Skill labour		Unskilled labour		Other employees								
					รวม	ชาย	หญิง	รวม	ชาย	หญิง	รวม		ชาย	หญิง					
รวม	3,435	63,592	30,102	33,490	4,676	2,658	2,018	30,094	16,705	13,390	20,098	6,994	13,105	8,722	3,745	4,978	Total		
10 การผลิตผลิตภัณฑ์อาหาร	795	29,437	10,751	18,686	-	-	-	25,300	9,320	15,980	14,003	6,386	7,617	11,296	2,994	8,362	4,138	2,706	
11 การผลิตเครื่องดื่ม	87	2,009	1,439	570	-	-	-	632	387	245	394	255	139	238	132	105	1,377	1,052	325
13 การผลิตสิ่งทอ	90	285	97	187	-	-	-	281	97	184	254	81	173	27	16	11	3	-	3
14 การผลิตเสื้อผ้าเครื่องแต่งกาย	691	532	109	423	-	-	-	497	109	388	493	109	384	4	-	4	35	-	35
การผลิตไม้และผลิตภัณฑ์จากไม้และไม้กึ่ง (ยกเว้นเฟอร์นิเจอร์) การผลิตสิ่งของจากพลาสติก ผลิตภัณฑ์พลาสติก	151	3,978	2,786	1,192	-	-	-	3,343	2,492	851	2,472	1,928	544	871	564	307	635	294	341
17 การผลิตกระดาษและผลิตภัณฑ์กระดาษ	11	406	187	219	-	-	-	292	147	145	235	122	113	57	25	32	114	40	74
18 การพิมพ์และการผลิตสิ่งอื่นที่จับต้องได้	157	441	208	232	-	-	-	398	206	192	303	176	127	96	31	65	42	2	40
20 การผลิตเคมีภัณฑ์และผลิตภัณฑ์เคมี	16	590	301	289	-	-	-	562	292	270	199	98	101	363	194	169	28	9	19
21 การผลิตพลาสติก เคมีภัณฑ์ที่ใช้รักษาโรคและผลิตภัณฑ์จากพืชและสัตว์ที่รับประทานได้	5	4	2	2	-	-	-	3	1	2	3	1	2	-	-	-	1	1	-
22 การผลิตผลิตภัณฑ์ยางและพลาสติก	129	13,241	5,587	7,654	-	-	-	11,504	4,907	6,597	6,046	2,974	3,073	5,457	1,933	3,524	1,737	680	1,057
23 การผลิตผลิตภัณฑ์อื่น ๆ ที่ทำจากแร่โลหะ	147	2,116	1,525	590	-	-	-	1,917	1,427	489	1,486	1,119	368	430	308	122	199	98	101
24 การผลิตโลหะขั้นพื้นฐาน	10	47	36	11	-	-	-	38	32	6	28	23	5	10	9	1	9	4	5
25 เครื่องจักรและอุปกรณ์	706	2,257	1,911	346	-	-	-	2,126	1,855	272	1,624	1,451	174	502	404	98	131	56	75
26 การผลิตผลิตภัณฑ์คอมพิวเตอร์อิเล็กทรอนิกส์และอุปกรณ์ที่ใช้ในทางวิศวกรรม	2	D	D	D	-	-	-	D	D	D	D	D	D	D	D	D	D	-	-
27 การผลิตอุปกรณ์ไฟฟ้า	8	26	21	5	-	-	-	22	17	5	14	13	1	8	4	4	4	4	-
28 การผลิตเครื่องจักรและเครื่องมือ ซึ่งมีติดตั้งประเภทอื่นที่อื่น	6	478	227	251	-	-	-	406	212	194	322	164	158	84	48	36	72	15	57
29 การผลิตยานยนต์ รถพ่วง และรถกึ่งพ่วง	29	455	365	90	-	-	-	400	350	50	330	300	30	70	50	20	55	15	40
30 การผลิตอุปกรณ์ขนส่งอื่นๆ	9	27	25	3	-	-	-	23	23	-	14	14	-	9	9	-	4	2	3
31 การผลิตเฟอร์นิเจอร์	93	851	622	229	-	-	-	793	604	188	649	486	163	143	118	25	59	18	41
32 การผลิตผลิตภัณฑ์อื่นๆ	137	388	149	239	-	-	-	388	149	239	208	96	112	179	53	127	-	-	-
33 การซ่อมแซมการติดตั้งเครื่องจักรและอุปกรณ์	141	1,061	911	150	-	-	-	981	887	95	922	848	74	59	38	20	80	24	55
38 การเก็บรวบรวมของเสีย การบำบัด และการกำจัดของเสีย รวมถึงการนำของเสียกลับมาใช้ใหม่	9	244	152	92	-	-	-	244	152	92	75	48	27	169	104	65	-	-	-
58 การจัดทำจำนวนหรือแผนผัง	6	18	15	3	-	-	-	18	15	3	10	7	3	8	8	-	-	-	-

หมายเหตุ : (1) หมายถึง ตัวเลขที่ไม่ชัดเจน
 : (2) - หมายถึง ไม่มีข้อมูลหรือข้อมูลค่าเป็น 0 หรือมีข้อมูลจำนวนเล็กน้อย
 Note : (1) D means disclosure prohibited.
 : (2) - Nait or zero or negligible amount

ตาราง 5 จำนวนสถานประกอบการอุตสาหกรรม การผลิต จำนวนชั่วโมงทำงานต่อสัปดาห์ จำนวนชั่วโมงทำงานเฉลี่ยต่อวันของลูกจ้าง และหมวดของอุตสาหกรรม
 TABLE 5 NUMBER OF MANUFACTURING ESTABLISHMENTS BY WORKING DAYS PER WEEK, WORKING HOURS PER DAY OF EMPLOYEES AND DIVISION OF INDUSTRY

หมายเลขอุตสาหกรรม	จำนวนสถานประกอบการ	คนทำงานโดยไม่ได้รับค่าจ้าง/เงินเดือน					ลูกจ้างในกรรมวิธีการผลิต					ลูกจ้างอื่น ๆ					Division of Industry			
		จำนวนวันทำงานต่อสัปดาห์					จำนวนชั่วโมงทำงานต่อสัปดาห์					จำนวนชั่วโมงทำงานต่อสัปดาห์						Division of Industry		
		< 5	6	7	< 8	8 - 10	11 - 12	< 5	6	7	< 8	8 - 10	11 - 12	< 5	6	7			< 8	8 - 10
รวม	3,435	644	1,430	941	1,051	1,921	43	237	1,186	380	344	1,423	36	18	306	15	14	320	5	Total
10 การผลิตผลิตภัณฑ์อาหาร	795	259	185	271	387	312	15	68	178	189	155	264	16	3	62	6	1	69	1	Manufacture of food products
11 การผลิตเครื่องดื่ม	87	25	53	7	23	56	5	9	60	7	9	62	5	1	3	-	-	4	-	Manufacture of beverages
13 การผลิตสิ่งทอ	90	22	50	14	30	56	-	5	27	2	2	32	-	-	3	-	-	3	-	Manufacture of textiles
14 การผลิตเสื้อผ้าเครื่องแต่งกาย	691	40	214	402	196	460	-	5	73	75	12	141	-	-	35	-	-	35	-	Manufacture of wearing apparel
16 การผลิตไม้และผลิตภัณฑ์จากไม้และไม้ก๊อก (ยกเว้นเฟอร์นิเจอร์) การผลิตสิ่งของจากหนังและวัสดุเทียม	151	18	44	46	24	74	10	7	59	13	15	64	-	2	33	-	1	34	-	Manufacture of wood and products of wood and cork (except furniture); manufacture of articles of str
17 การผลิตกระดาษและผลิตภัณฑ์กระดาษ	11	-	5	2	6	1	-	-	4	1	-	5	-	-	3	1	-	4	-	Manufacture of paper and paper products
18 การพิมพ์และการผลิตซ้ำสื่อบันทึกข้อมูล	157	20	115	13	20	128	-	13	81	-	-	93	-	-	22	-	-	22	-	Printing and reproduction of recorded media
20 การผลิตเคมีภัณฑ์และผลิตภัณฑ์เคมี	16	3	4	3	4	7	-	2	7	-	1	8	-	-	3	-	-	3	-	Manufacture of chemicals and chemical products
21 การผลิตเภสัชภัณฑ์ ครีมน้ำแข็งที่ใช้รักษาโรค และผลิตภัณฑ์จากพืชและสัตว์ที่ใช้รักษาโรค	5	-	4	-	-	4	-	-	1	-	-	1	-	-	1	-	-	1	-	Manufacture of pharmaceuticals, medicinal chemical and botanical products
22 การผลิตผลิตภัณฑ์ยางและพลาสติก	129	15	20	13	30	17	2	11	80	17	23	78	8	7	65	1	7	64	2	Manufacture of rubber and plastic products
23 การผลิตผลิตภัณฑ์อื่น ๆ ที่ทำจากแร่โลหะ	147	31	65	14	40	71	-	21	91	13	30	95	-	2	14	3	1	18	-	Manufacture of other non-metallic mineral products
24 การผลิตโลหะขั้นมูลฐาน	10	-	5	2	-	7	-	1	6	-	-	7	-	-	2	-	-	2	-	Manufacture of basic metals
25 การผลิตผลิตภัณฑ์โลหะประดิษฐ์ (ยกเว้นเครื่องจักรและอุปกรณ์)	706	151	453	62	199	466	1	67	336	29	73	357	2	1	19	2	4	17	2	Manufacture of fabricated metal products (excepts machinery and equipment)
26 การผลิตผลิตภัณฑ์คอมพิวเตอร์อิเล็กทรอนิกส์และอุปกรณ์ที่ใช้ในทางทันตศาสตร์	2	-	D	-	-	D	-	-	D	-	-	D	-	-	-	-	-	-	-	Manufacture of computers, electronic and optical products
27 การผลิตอุปกรณ์ไฟฟ้า	8	-	8	-	-	8	-	-	5	-	-	5	-	-	1	-	-	1	-	Manufacture of electrical equipment
28 การผลิตเครื่องจักรและเครื่องอื่นที่ไม่จัดประเภทไว้ในที่อื่น	6	-	1	-	1	-	-	-	6	-	1	4	1	-	3	-	-	3	-	Manufacture of machinery and equipment, n.e.c

ตาราง 5 จำนวนสถานประกอบการอุตสาหกรรมผลิต จำแนกตามจำนวนวันทำงานต่อสัปดาห์ จำนวนชั่วโมงทำงานเฉลี่ยต่อวันของลูกจ้าง และหมวดย่อยอุตสาหกรรม (ต่อ)

TABLE 5 NUMBER OF MANUFACTURING ESTABLISHMENTS BY WORKING DAYS PER WEEK, WORKING HOURS PER DAY OF EMPLOYEES AND DIVISION OF INDUSTRY (Cont'd)

หมวดย่อยอุตสาหกรรม	จำนวนสถานประกอบการ		คนทำงานโดยไม่ได้รับค่าจ้าง/เงินเดือน				ลูกจ้างในกรรมสิทธิ์การผลิต				ลูกจ้างอื่น ๆ				Division of industry					
	จำนวนวันทำงานต่อสัปดาห์		จำนวนชั่วโมงทำงานเฉลี่ยต่อวัน		จำนวนวันทำงานต่อสัปดาห์		จำนวนชั่วโมงทำงานเฉลี่ยต่อวัน		จำนวนวันทำงานต่อสัปดาห์		จำนวนชั่วโมงทำงานเฉลี่ยต่อวัน		จำนวนวันทำงานต่อสัปดาห์							
	< 5	6	7	< 8	8 - 10	11 - 12	< 5	6	7	< 8	8 - 10	11 - 12	< 5	6		7	< 8	8 - 10	11 - 12	
29 การผลิตยานยนต์ รถพ่วง และรถจักรยานยนต์	29	5	23	-	9	19	-	-	11	-	4	7	-	-	1	-	-	1	-	Manufacture of motor vehicles, trailers and semi-trailers
30 การผลิตอุปกรณ์รถขนส่งอื่น ๆ	9	2	7	-	3	5	-	3	4	-	-	6	-	-	3	-	-	3	-	Manufacture of other transport equipment
31 การผลิตเฟอร์นิเจอร์	93	17	50	8	13	61	-	9	58	7	6	69	-	-	20	1	-	21	-	Manufacture of furniture
32 การผลิตผลิตภัณฑ์อื่น ๆ	137	28	54	42	44	72	9	6	21	20	12	32	3	-	-	-	-	-	-	Other manufacturing
33 การซ่อมและการติดตั้งเครื่องจักรและอุปกรณ์	141	6	61	41	22	86	-	4	69	6	1	79	-	2	13	1	-	16	-	Repair and installation of machinery and equipment
38 ก่อจัดของเสียรวมทั้งการนำกลับและการใช้ใหม่	9	4	2	-	1	5	-	4	3	-	1	6	-	-	-	-	-	-	-	Waste collection, treatment and disposal activities; materials recovery
58 การจัดพิมพ์จำหน่ายหรือเผยแพร่	6	-	5	-	-	5	-	1	5	-	-	6	-	-	-	-	-	-	-	Publishing activities

หมายเหตุ : (1) D หมายถึง ตัวเลขที่ไม่เปิดเผย

: (2) - หมายถึง ไม่มีข้อมูลหรือข้อมูลเป็น 0 หรือมีข้อมูลจำนวนเล็กน้อย

Note : (1) D means disclosure prohibited.

: (2) - Nil or zero or negligible amount

ที่มา : สำนักธุรกิจและอุตสาหกรรม พ.ศ.2555 : อุตสาหกรรมการผลิต จังหวัด สงขลา สำนักงานสถิติแห่งชาติ กระทรวงเทคโนโลยีสารสนเทศและการสื่อสาร

Source : The 2012 Business and Industrial Census : Manufacturing Industry, Songkhla Province, National Statistical Office, Ministry of Information and Communication Technology .

ตาราง 6 ค่าตอบแทนแรงงานในปี 2554 จำนวนตามหมวดอุตสาหกรรม

TABLE 6 REMUNERATION IN 2011 BY DIVISION OF INDUSTRY

(พันบาท In Thousand Baht)

หมวดอุตสาหกรรม	จำนวนสถานประกอบการ Number of establishments	จำนวนลูกจ้าง Number of employees	รวม Total	ลูกจ้างในกรรมสิทธิ์การผลิต Operatives				ลูกจ้างอื่น ๆ Other employees				เงินที่สถานประกอบการจ่ายสมทบเข้ากองทุนเพื่อการประกันสังคมจากนายจ้าง Employer's contribution to social security	เงินที่สถานประกอบการจ่ายสมทบเข้ากองทุนเพื่อการประกันสังคมจากนายจ้าง Employer's contribution to social security	Division of industry		
				จำนวน	ค่าจ้างรวม	ค่าจ้างเฉลี่ยต่อคน	ค่าล่วงเวลา	ค่าจ้างรวม	ค่าจ้างเฉลี่ยต่อคน	ค่าล่วงเวลา	ค่าจ้างรวม				ค่าจ้างเฉลี่ยต่อคน	ค่าล่วงเวลา
รวม	3,435	58,915	6,806,087.0	5,235,673.5	4,254,164.7	672,251.0	12,467.2	92,573.4	204,217.3	1,570,413.6	1,307,548.7	168,492.2	17,990.0	22,292.8	53,932.8	Total
10 การผลิตผลิตภัณฑ์อาหาร	795	29,437	3,601,553.3	2,646,499.5	2,153,725.6	328,147.3	8,691.5	53,714.6	102,220.5	955,055.8	789,019.9	108,006.4	16,238.5	14,009.1	27,782.0	Manufacture of food products
11 การผลิตเครื่องดื่ม	87	2,009	228,707.3	47,930.7	45,239.6	284.8	101.4	949.4	1,355.6	180,776.6	151,741.2	18,267.9	92.0	1,682.5	8,993.0	Manufacture of beverages
13 การผลิตสิ่งทอ	90	285	15,454.4	15,256.8	14,136.7	554.0	-	301.1	265.0	197.6	117.3	19.8	-	50.7	9.9	Manufacture of textiles
14 การผลิตเสื้อผ้าเครื่องแต่งกาย	691	532	25,637.2	22,999.2	22,852.5	-	-	-	146.7	26,380.0	2,512.4	-	-	-	125.6	Manufacture of wearing apparels
การผลิตไม้และผลิตภัณฑ์จากไม้และไม้กึ่ง (ยกเว้นเฟอร์นิเจอร์) การผลิตสิ่งของทางทะเล	151	3,978	408,811.1	332,211.4	294,507.2	23,377.4	1,593.8	611.5	12,121.3	76,599.7	70,057.3	1,779.2	1,368.3	145.2	3,249.7	Manufacture of wood and products of wood and cork (except furniture); manufacture of articles of straw and plaiting materials
17 การผลิตกระดาษและผลิตภัณฑ์กระดาษ	11	406	49,835.5	35,109.9	25,722.4	7,451.3	97.9	247.1	1,591.3	14,725.5	7,842.4	6,018.0	108.6	46.6	710.0	Manufacture of paper and paper products
18 การพิมพ์และการผลิตสิ่งอื่นที่มิใช่ข้อมูล	157	441	34,548.7	30,291.2	27,851.2	194.1	-	1,440.9	805.0	4,257.5	3,915.9	10.0	-	90.2	241.4	Printing and reproduction of recorded media
20 การผลิตเคมีภัณฑ์และผลิตภัณฑ์เคมี	16	590	67,123.1	64,309.1	55,956.0	5,124.2	200	205.0	3,004.0	2,814.0	2,636.3	25.0	15.0	5.4	132.3	Manufacture of chemicals and chemical products
21 การผลิตผลิตภัณฑ์ เคมีภัณฑ์ใช้ภายในครัวและผลิตภัณฑ์จากพืชและสัตว์ที่ใช้ภายในครัว	5	4	280.8	140.4	120.0	-	-	14.4	6.0	140.4	120.0	-	-	14.4	6.0	Manufacture of pharmaceuticals, medicinal chemical and botanical products
22 การผลิตผลิตภัณฑ์ยางและพลาสติก	129	13,241	1,615,179.6	1,358,234.6	1,081,449.2	208,185.9	1,474.4	11,375.6	55,749.6	256,945.0	220,631.5	22,321.9	48.3	4,544.4	9,398.9	Manufacture of rubber and plastic products
23 การผลิตผลิตภัณฑ์อื่น ๆ ที่ทำจากแร่โลหะ	147	2,116	205,045.1	179,816.7	154,608.8	15,504.1	135.4	2,171.6	7,396.8	25,228.4	23,311.6	5,695.5	-	284.6	1,062.7	Manufacture of other non-metallic mineral products
24 การผลิตโลหะขั้นพื้นฐาน	10	47	3,461.1	2,601.9	2,376.9	40.0	-	86.4	98.6	859.2	822.0	-	-	-	37.2	Manufacture of basic metals
25 การผลิตผลิตภัณฑ์โลหะประสม (ยกเว้นเครื่องจักรและอุปกรณ์)	706	2,257	184,062.8	166,940.5	140,828.6	11,313.6	78.3	9,861.4	4,858.6	17,122.3	14,888.9	1,444.7	32.0	24.9	731.9	Manufacture of fabricated metal products (excepts machinery and equipment)
26 การผลิตผลิตภัณฑ์คอมพิวเตอร์ อิเล็กทรอนิกส์ และอุปกรณ์ที่ใช้ในทางทันตศาสตร์	2	D	D	D	D	D	-	-	D	-	-	-	-	-	-	Manufacture of computers, electronic and optical products
27 การผลิตอุปกรณ์ไฟฟ้า	8	26	1,807.0	1,411.0	1,227.7	25.0	-	128.5	298	396.0	396.0	-	-	-	-	Manufacture of electrical equipment

ตาราง 6 ค่าตอบแทนแรงงานในปี 2554 จำนวนตามหมวดอุตสาหกรรม (ต่อ)

TABLE 6 REMUNERATION IN 2011 BY DIVISION OF INDUSTRY (Cout'd)

หมวดอุตสาหกรรม	จำนวน สถาน- ประกอบการ Number of establishments	จำนวนลูกจ้าง Number of employees	รวม Total	ลูกจ้างในกรรมวิสาหกิจผลิต Operatives				ลูกจ้างอื่น ๆ Other employees				เงินที่สถานประกอบการ จ่ายสมทบเข้ากองทุน เพื่อการประกันสังคม Employer's contribution to social security	เงินที่สถานประกอบการ จ่ายสมทบเข้ากองทุน เพื่อการประกันสังคม Employer's contribution to social security	Division of Industry	
				จำนวน	ค่าจ้าง เงินเดือน Wages, salaries	ค่าล่วงเวลา ในนิต าลา Overtime bonus etc.	สวัสดิการและผลประโยชน์ อื่นๆ Fringe benefits Others	รวม	ค่าจ้าง เงินเดือน Wages, salaries	ค่าล่วงเวลา ในนิต าลา Overtime bonus etc.	สวัสดิการและผลประโยชน์ อื่นๆ Fringe benefits Others				รวม
28 การผลิตเครื่องจักรและเครื่องมือ ซึ่งมีได้จัด ประเภทไว้ที่อื่น	6	478	57,222.8	45,946.8	31,776.4	10,607.5	-	1,008.8	2,554.2	8,947.3	1,485.5	-	327.6	515.5	Manufacture of machinery and equipment, n.e.c
29 การผลิตยานยนต์ รถพ่วง และรถถังพ่วง	29	455	57,251.6	50,651.6	26,508.3	18,030.6	1,920	3,610.7	2,310.0	7,502	4,950.0	55.0	514.8	3,300	Manufacture of motor vehicles, trailers and semi-trailers
30 การผลิตอุปกรณ์ขนส่งอื่น ๆ	9	27	2,246.7	2,063.1	1,625.8	68.0	-	294.0	754	1,800	-	-	-	3.6	Manufacture of other transport equipment
31 การผลิตเฟอร์นิเจอร์	93	851	78,177.5	70,378.6	61,021.6	5,294.5	6.0	1,451.3	2,605.3	7,262.2	273.0	-	-	263.6	Manufacture of furniture
32 การผลิตเหล็กกล้าชนิดอื่น ๆ	137	388	28,364.8	28,364.8	24,407.9	2,874.5	-	291.0	791.4	-	-	-	-	-	Other manufacturing
33 การซ่อมและการติดตั้งเครื่องจักรและอุปกรณ์	141	1,061	112,106.2	105,307.1	60,547.3	35,136.2	76.4	4,612.7	4,934.6	2,396.2	3,478.5	32.4	552.5	3,395	Repair and installation of machinery and equipment
38 การเก็บรวบรวมของเสีย การบำบัด และการกำจัด ของเสีย รวมถึงการนำของเสียกลับมาใช้ใหม่	9	244	26,526.8	26,526.8	25,132.8	-	-	1,400	1,254.0	-	-	-	-	-	Waste collection, treatment and disposal activities; materials recovery
58 การจัดพิมพ์จำหน่ายหรือเผยแพร่	6	18	1,084.0	1,084.0	1,042.7	38.0	-	-	3.3	-	-	-	-	-	Publishing activities

หมายเหตุ : (1) D หมายถึง ตัวเลขที่ไม่ได้เคย

: (2) - หมายถึง ไม่มีข้อมูลหรือข้อมูลมีค่าเป็น 0 หรือมีข้อมูลจำนวนเล็กน้อย

Note : (1) D means disclosure prohibited.

: (2) - Nil or zero or negligible amount

ที่มา : สำนักงานธุรกิจและอุตสาหกรรม พ.ศ.2555 : อุตสาหกรรมกรรมผลิต จังหวัด สงขลา สำนักงานสถิติแห่งชาติ กระทรวงเทคโนโลยีสารสนเทศและการสื่อสาร

Source : The 2012 Business and Industrial Census : Manufacturing Industry, Songkhla Province, National Statistical Office, Ministry of Information and Communication Technology.

ตาราง 7 จำนวนและร้อยละของสถานประกอบการอุตสาหกรรมที่ใช้กำลังการผลิตอยู่ที่ 2554 และหมวดยอดอุตสาหกรรม

TABLE 7 NUMBER AND PERCENTAGE OF MANUFACTURING ESTABLISHMENTS BY PERCENTAGE OF CAPACITY UTILIZATION IN 2011 AND DIVISION OF INDUSTRY

หมวดยอดอุตสาหกรรม	อัตราการใช้กำลังการผลิตอยู่ที่ 2554 Percentage of capacity utilization in 2011																				เฉลี่ยตามประเภท	Division of industry					
	จำนวนสถานประกอบการ		< 10		10 - 19		20 - 29		30 - 39		40 - 49		50 - 59		60 - 69		70 - 79		80 - 89				90 - 99		≥100		
	จำนวน	ร้อยละ	จำนวน	ร้อยละ	จำนวน	ร้อยละ	จำนวน	ร้อยละ	จำนวน	ร้อยละ	จำนวน	ร้อยละ	จำนวน	ร้อยละ	จำนวน	ร้อยละ	จำนวน	ร้อยละ	จำนวน	ร้อยละ			จำนวน	ร้อยละ	จำนวน	ร้อยละ	
รวม	3,435	100.0	-	-	6	0.2	70	2.0	78	2.3	116	3.4	315	9.2	534	15.6	653	19.0	764	22.2	328	9.6	571	16.6	Total		
10 การผลิตภัณฑอาหาร	795	100.0	-	-	-	-	-	-	50	6.3	45	5.7	42	5.3	78	9.8	110	13.9	69	8.7	123	15.4	93	11.7	185	23.2	70.7
11 การผลิตเครื่องดื่ม	87	100.0	-	-	-	-	-	-	-	-	-	1	1.2	8	8.7	13	14.5	15	16.9	23	26.2	11	12.8	17	19.7	77.9	
13 การผลิตสิ่งทอ	90	100.0	-	-	-	-	-	-	2	1.7	-	-	3	3.7	14	16.0	8	9.4	18	20.3	31	34.2	3	2.8	11	12.1	71.6
14 การผลิตเสื้อผ้าเครื่องแต่งกาย	691	100.0	-	-	-	-	-	-	-	-	-	1	0.1	4	0.6	142	20.5	214	31.0	140	20.2	71	10.2	120	17.3	77.1	
เพื่อรับซื้อการผลิตของจากทางและวัสดุภัณฑ์																											
16 อื่นๆ	151	100.0	-	-	-	-	1	-	-	-	-	3	1.9	26	17.5	19	12.4	52	34.3	15	10.0	21	14.3	13	8.9	71.1	
17 การผลิตกระดาษและผลิตภัณฑ์กระดาษ	11	100.0	-	-	2	18.2	-	-	-	-	-	-	-	2	18.2	-	-	-	-	-	-	-	-	2	18.2	59.1	
18 การพิมพ์และการผลิตข้อขึ้นที่ต่อเนื่อง	157	100.0	-	-	-	-	-	-	1	0.6	-	-	-	13	8.0	22	13.9	14	8.6	72	45.8	28	17.9	8	5.3	76.6	
20 การผลิตเคมีภัณฑ์และผลิตภัณฑ์เคมี	16	100.0	-	-	-	-	-	-	1	6.3	-	-	-	4	25.0	2	12.5	3	15.6	5	28.1	-	-	2	12.5	67.5	
การผลิตยาภัณฑ์ เคมีภัณฑ์ที่ใช้รักษาโรค และ																											
21 ผลิตภัณฑ์จากพืชและสัตว์ที่ใช้รักษาโรค	5	100.0	-	-	-	-	-	-	-	-	-	-	-	-	-	-	-	1	20.0	-	-	-	-	4	80.0	94.0	
22 การผลิตผลิตภัณฑ์ยางและพลาสติก	129	100.0	-	-	3	2.3	3	2.3	4	3.2	-	-	20	15.6	18	14.2	18	14.2	36	27.9	14	10.9	12	9.4	70.5		
23 การผลิตภัณฑอื่นๆ ที่ทำจากพลาสติก	147	100.0	-	-	-	-	1	1.0	3	1.8	10	6.5	16	11.1	30	20.6	21	14.6	26	17.6	24	16.5	15	10.4	70.9		
24 การผลิตโลหะขั้นมูลฐาน	10	100.0	-	-	-	-	-	-	-	-	-	1	10.0	1	10.0	1	10.0	1	10.0	5	50.0	1	10.0	1	10.0	77.0	
25 การผลิตภัณฑโลหะประเภทอื่นๆ (ยกเว้นเครื่องจักร	706	100.0	-	-	-	-	-	-	14	1.9	49	7.0	65	9.2	91	12.9	154	21.8	215	30.5	37	5.2	81	11.5	71.6		
การผลิตภัณฑโลหะประเภทอื่นๆ (ยกเว้นเครื่องจักร																											
การผลิตภัณฑโลหะประเภทอื่นๆ (ยกเว้นเครื่องจักร																											
การผลิตภัณฑโลหะประเภทอื่นๆ (ยกเว้นเครื่องจักร																											
การผลิตภัณฑโลหะประเภทอื่นๆ (ยกเว้นเครื่องจักร																											
การผลิตภัณฑโลหะประเภทอื่นๆ (ยกเว้นเครื่องจักร																											
การผลิตภัณฑโลหะประเภทอื่นๆ (ยกเว้นเครื่องจักร																											
การผลิตภัณฑโลหะประเภทอื่นๆ (ยกเว้นเครื่องจักร																											
การผลิตภัณฑโลหะประเภทอื่นๆ (ยกเว้นเครื่องจักร																											
การผลิตภัณฑโลหะประเภทอื่นๆ (ยกเว้นเครื่องจักร																											
การผลิตภัณฑโลหะประเภทอื่นๆ (ยกเว้นเครื่องจักร																											
การผลิตภัณฑโลหะประเภทอื่นๆ (ยกเว้นเครื่องจักร																											
การผลิตภัณฑโลหะประเภทอื่นๆ (ยกเว้นเครื่องจักร																											
การผลิตภัณฑโลหะประเภทอื่นๆ (ยกเว้นเครื่องจักร																											
การผลิตภัณฑโลหะประเภทอื่นๆ (ยกเว้นเครื่องจักร																											
การผลิตภัณฑโลหะประเภทอื่นๆ (ยกเว้นเครื่องจักร																											
การผลิตภัณฑโลหะประเภทอื่นๆ (ยกเว้นเครื่องจักร																											
การผลิตภัณฑโลหะประเภทอื่นๆ (ยกเว้นเครื่องจักร																											
การผลิตภัณฑโลหะประเภทอื่นๆ (ยกเว้นเครื่องจักร																											
การผลิตภัณฑโลหะประเภทอื่นๆ (ยกเว้นเครื่องจักร																											
การผลิตภัณฑโลหะประเภทอื่นๆ (ยกเว้นเครื่องจักร																											
การผลิตภัณฑโลหะประเภทอื่นๆ (ยกเว้นเครื่องจักร																											
การผลิตภัณฑโลหะประเภทอื่นๆ (ยกเว้นเครื่องจักร																											
การผลิตภัณฑโลหะประเภทอื่นๆ (ยกเว้นเครื่องจักร																											
การผลิตภัณฑโลหะประเภทอื่นๆ (ยกเว้นเครื่องจักร																											
การผลิตภัณฑโลหะประเภทอื่นๆ (ยกเว้นเครื่องจักร																											
การผลิตภัณฑโลหะประเภทอื่นๆ (ยกเว้นเครื่องจักร																											
การผลิตภัณฑโลหะประเภทอื่นๆ (ยกเว้นเครื่องจักร																											
การผลิตภัณฑโลหะประเภทอื่นๆ (ยกเว้นเครื่องจักร																											
การผลิตภัณฑโลหะประเภทอื่นๆ (ยกเว้นเครื่องจักร																											
การผลิตภัณฑโลหะประเภทอื่นๆ (ยกเว้นเครื่องจักร																											
การผลิตภัณฑโลหะประเภทอื่นๆ (ยกเว้นเครื่องจักร																											
การผลิตภัณฑโลหะประเภทอื่นๆ (ยกเว้นเครื่องจักร																											
การผลิตภัณฑโลหะประเภทอื่นๆ (ยกเว้นเครื่องจักร																											
การผลิตภัณฑโลหะประเภทอื่นๆ (ยกเว้นเครื่องจักร																											
การผลิตภัณฑโลหะประเภทอื่นๆ (ยกเว้นเครื่องจักร																											
การผลิตภัณฑโลหะประเภทอื่นๆ (ยกเว้นเครื่องจักร																											
การผลิตภัณฑโลหะประเภทอื่นๆ (ยกเว้นเครื่องจักร																											
การผลิตภัณฑโลหะประเภทอื่นๆ (ยกเว้นเครื่องจักร																											
การผลิตภัณฑโลหะประเภทอื่นๆ (ยกเว้นเครื่องจักร																											
การผลิตภัณฑโลหะประเภทอื่นๆ (ยกเว้นเครื่องจักร																											
การผลิตภัณฑโลหะประเภทอื่นๆ (ยกเว้นเครื่องจักร																											
การผลิตภัณฑโลหะประเภทอื่นๆ (ยกเว้นเครื่องจักร																											
การผลิตภัณฑโลหะประเภทอื่นๆ (ยกเว้นเครื่องจักร																											
การผลิตภัณฑโลหะประเภทอื่นๆ (ยกเว้นเครื่องจักร																											
การผลิตภัณฑโลหะประเภทอื่นๆ (ยกเว้นเครื่องจักร																											
การผลิตภัณฑโลหะประเภทอื่นๆ (ยกเว้นเครื่องจักร																											
การผลิตภัณฑโลหะประเภทอื่นๆ (ยกเว้นเครื่องจักร																											
การผลิตภัณฑโลหะประเภทอื่นๆ (ยกเว้นเครื่องจักร																											
การผลิตภัณฑโลหะประเภทอื่นๆ (ยกเว้นเครื่องจักร																											
การผลิตภัณฑโลหะประเภทอื่นๆ (ยกเว้นเครื่องจักร																											
การผลิตภัณฑโลหะประเภทอื่นๆ (ยกเว้นเครื่องจักร																											
การผลิตภัณฑโลหะประเภทอื่นๆ (ยกเว้นเครื่องจักร																											
การผลิตภัณฑโลหะประเภทอื่นๆ (ยกเว้นเครื่องจักร	</																										

ตาราง 8 มูลค่าวัตถุดิบและวัสดุประกอบฯ และสินค้าคงเหลือต้นปีและปลายปี 2554 จำแนกตามหมวดอุตสาหกรรม

TABLE 8 VALUE OF STOCKS AT THE BEGINNING AND THE END OF 2011 BY DIVISION OF INDUSTRY

หมวดอุตสาหกรรม Division of industry	จำนวน สถาน- ประกอบ Number of establishments	มูลค่า ณ ต้นปี 2554 At the beginning of 2011				มูลค่า ณ ปลายปี 2554 At the end of 2011				สินค้าที่ซื้อมา จำนวนใน สภาพเดิม Goods purchased for resale	Total	Division of industry
		รวม Total	วัตถุดิบ และ วัสดุประกอบฯ Materials and components	สินค้า ระหว่าง ผลิต Work in progress	สินค้า สำเร็จรูป Finished goods	รวม Total	วัตถุดิบ และ วัสดุประกอบฯ Materials and components	สินค้า ระหว่าง ผลิต Work in progress	สินค้า สำเร็จรูป Finished goods			
รวม	3,435	15,223,880.2	10,386,816.3	1,236,421.3	3,447,020.0	153,622.66	16,041,302.31	9,607,632.57	1,183,788.38	5,093,220.13	156,661.23	Total
10 การผลิตผลิตภัณฑ์อาหาร	795	2,647,821.3	1,172,033.5	67,761.8	1,352,330.7	55,695.33	4,137,456.47	1,322,979.62	75,454.06	2,670,096.73	68,926.06	Manufacture of food products
11 การผลิตเครื่องดื่ม	87	108,254.9	54,313.7	42.7	53,829.9	68.57	890,582.95	810,303.25	54.52	80,156.61	68.57	Manufacture of beverages
13 การผลิตสิ่งทอ	90	20,654.1	19,898.5	305.0	115.1	335.41	31,047.93	29,946.72	515.00	247.80	338.41	Manufacture of textiles
14 การผลิตเสื้อผ้าเครื่องนุ่งห่ม	691	17,283.4	6,142.6	350.3	10,790.5	-	10,286.32	5,987.87	383.16	3,915.29	-	Manufacture of wearing apparel
การผลิตไม้และผลิตภัณฑ์จากไม้และไม้ก๊อก (ยกเว้น เฟอร์นิเจอร์) การผลิตสิ่งทอจากผ้าและวัสดุถัก สานอื่นๆ	151	792,931.2	126,208.1	287,953.3	348,993.9	29,775.99	696,829.27	127,136.21	363,006.76	163,381.16	43,305.14	Manufacture of wood and products of wood and cork (except furniture); manufacture of articles of straw and plaiting materials
17 การผลิตกระดาษและผลิตภัณฑ์กระดาษ	11	42,695.7	14,706.9	4,849.1	438.5	22,701.13	25,926.24	9,588.41	6,697.64	212.50	9,427.69	Manufacture of paper and paper products
18 การพิมพ์และการผลิตข้อมูลบันทึกข้อมูล	157	14,576.9	9,722.6	3,680.0	767.4	406.96	30,795.10	15,013.23	3,974.00	11,451.00	356.87	Printing and reproduction of recorded media
20 การผลิตเคมีภัณฑ์และผลิตภัณฑ์เคมี	16	73,857.6	46,979.8	67.2	26,190.6	620.00	128,636.53	60,237.96	88.40	67,287.42	1,022.75	Manufacture of chemicals and chemical products
21 การผลิตเภสัชภัณฑ์ เคมีภัณฑ์ที่ใช้รักษาโรคและ ผลิตภัณฑ์จากพืชและสัตว์ที่ใช้รักษาโรค	5	410.0	400.0	-	10.0	-	10.00	-	-	10.00	-	Manufacture of pharmaceuticals, medicinal chemical and botanical products
22 การผลิตผลิตภัณฑ์ยางและพลาสติก	129	10,309,049.7	8,301,718.8	622,370.9	1,376,792.3	8,167.72	8,718,163.73	6,519,789.97	508,746.50	1,680,612.81	9,014.45	Manufacture of rubber and plastic products
23 การผลิตผลิตภัณฑ์อื่นๆ ที่ทำจากแร่โลหะ	147	212,057.2	92,949.1	23,545.3	84,856.5	10,706.32	278,998.14	124,612.21	29,302.38	120,109.11	4,974.44	Manufacture of other non-metallic mineral products
24 การผลิตโลหะขั้นมูลฐาน	10	2,114.3	815.0	875.0	339.3	85.00	4,146.40	940.00	1,431.40	1,730.00	45.00	Manufacture of basic metals
25 การผลิตผลิตภัณฑ์โลหะประดิษฐ์ (ยกเว้น เครื่องจักรและอุปกรณ์)	706	307,043.3	234,473.2	39,549.9	16,395.3	16,624.89	256,265.31	209,880.14	14,593.63	24,049.35	7,742.19	Manufacture of fabricated metal products (excepts machinery and equipment)
26 การผลิตผลิตภัณฑ์คอมพิวเตอร์ อิเล็กทรอนิกส์ และอุปกรณ์ที่ใช้ทางโทรคมนาคม	2	D	D	D	D	-	D	D	D	D	-	Manufacture of computers, electronic and optical products
27 การผลิตอุปกรณ์ไฟฟ้า	8	1,335.7	1,295.7	40.0	-	-	1,357.84	1,322.84	35.00	-	-	Manufacture of electrical equipment
28 การผลิตเครื่องจักรและเครื่องมือ ซึ่งมีได้จัด ประเภทไว้ในที่อื่น	6	78,084.0	34,391.0	32,327.4	10,903.4	462.17	84,556.98	56,665.57	23,340.82	3,582.23	948.36	Manufacture of machinery and equipment, n.e.c
29 การผลิตยานยนต์ รถพ่วง และรถกึ่งพ่วง	29	185,620.0	55,898.5	7,927.3	117,843.5	3,950.65	68,470.69	48,123.97	6,788.07	10,171.11	3,387.54	Manufacture of motor vehicles, trailers and semi-trailers
30 การผลิตอุปกรณ์ขนส่งอื่นๆ	9	433.1	433.1	-	-	-	403.00	403.00	-	-	-	Manufacture of other transport equipment
31 การผลิตเฟอร์นิเจอร์	93	74,041.9	23,007.2	21,906.2	26,302.8	2,825.80	88,491.41	29,391.14	22,064.83	30,987.04	6,048.40	Manufacture of furniture
32 การผลิตผลิตภัณฑ์อื่นๆ	137	16,911.4	13,643.6	843.9	1,788.2	635.79	23,792.62	17,130.61	1,025.17	5,100.97	555.87	Other manufacturing
33 การซ่อมและการติดตั้งเครื่องจักรและอุปกรณ์	141	285,051.0	161,522.9	120,130.0	2,837.2	560.93	443,246.51	204,028.20	124,827.54	113,871.27	519.50	Repair and installation of machinery and equipment
38 การรวบรวมของเสีย การบำบัด และการกำจัด ของเสีย รวมถึงการนำของเสียกลับมาใช้ใหม่	9	20,640.1	7,306.7	1,000.0	12,333.4	-	109,132.07	6,798.71	1,000.00	101,333.36	-	Waste collection, treatment and disposal activities; materials recovery
58 การจัดพิมพ์จำหน่ายหรือเผยแพร่	6	197.0	144.0	-	53.0	-	248.00	124.00	-	124.00	-	Publishing activities

หมายเหตุ : (1) หมายถึง ตัวเลขที่ไม่เปิดเผย

: (2) - หมายถึง ไม่มีข้อมูลหรือข้อมูลมีค่าเป็น 0 หรือมีข้อมูลจำนวนเล็กน้อย

Note : (1) D means disclosure prohibited.

: (2) - N/A or zero or negligible amount

ที่มา : สำนักบริหารและอุตสาหกรรม พ.ศ.2555 : อุตสาหกรรมผลิต จังหวัด สงขลา สำนักงานสถิติแห่งชาติ กระทรวงเทคโนโลยีสารสนเทศและการสื่อสาร

Source : The 2012 Business and Industrial Census : Manufacturing Industry, Songkhla Province, National Statistical Office, Ministry of Information and Communication Technology.

ตาราง 9 ส่วนเปลี่ยนแปลงของมูลค่าวัตถุดิบและวัสดุประกอบฯ และสินค้าคงเหลือในปี 2554 จำแนกตามหมวดอุตสาหกรรม

TABLE 9 CHANGE IN VALUE OF STOCKS IN 2011 BY DIVISION OF INDUSTRY

หมวดอุตสาหกรรม	จำนวน สถาน- ประกอบการ Number of establishments	ส่วนเปลี่ยนแปลงของมูลค่าวัตถุดิบและวัสดุประกอบฯ และสินค้าคงเหลือ Change in value of stocks				สินค้า สำเร็จรูป Finished goods	สินค้าที่ซื้อ มาจำหน่ายในสภาพเดิม Goods purchased for resale	Division of industry
		รวม Total	วัตถุดิบและ วัสดุประกอบฯ Materials and components	สินค้าระหว่าง ผลิต Work in progress	สินค้า สำเร็จรูป Finished goods			
รวม	3,435	817,422.1	-779,183.7	-52,632.9	1,646,200.1	3,038.6	Total	
10 การผลิตสินค้าอาหาร	795	1,489,635.1	150,946.1	7,692.3	1,317,766.0	13,230.7	Manufacture of food products	
11 การผลิตเครื่องดื่ม	87	782,328.0	755,989.5	11.8	26,326.7	-	Manufacture of beverages	
13 การผลิตสิ่งทอ	90	10,393.9	10,048.2	210.0	132.7	3.0	Manufacture of textiles	
14 การผลิตเสื้อผ้าเครื่องนุ่งห่ม	691	-6,997.1	-154.8	32.9	-6,875.3	-	Manufacture of wearing apparel	
16 การผลิตไม้และผลิตภัณฑ์จากไม้และไม้กอก (ยกเว้นเฟอร์นิเจอร์การ ผลิตสิ่งของจากฟางและวัสดุลักษณะอื่น ๆ)	151	-96,102.0	928.1	75,053.5	-185,612.7	13,529.2	Manufacture of wood and products of wood and cork (except furniture); manufacture of articles of straw and plaiting materials	
17 การผลิตกระดาษและผลิตภัณฑ์กระดาษ	11	-16,769.4	-5,118.5	1,848.5	-226.0	-13,273.4	Manufacture of paper and paper products	
18 การพิมพ์และการผลิตซ้ำสื่อบันทึกข้อมูล	157	16,218.2	5,290.6	294.0	10,683.7	-50.1	Printing and reproduction of recorded media	
20 การผลิตเคมีภัณฑ์และผลิตภัณฑ์เคมี	16	54,778.9	13,258.2	21.2	41,096.8	402.8	Manufacture of chemicals and chemical products	
21 การผลิตเภสัชภัณฑ์ เคมีภัณฑ์ที่ใช้รักษาโรคและผลิตภัณฑ์จากพืช และสัตว์ที่ใช้รักษาโรค	5	-400.0	-400.0	-	-	-	Manufacture of pharmaceuticals, medicinal chemical and botanical products	
22 การผลิตผลิตภัณฑ์ยางและพลาสติก	129	-1,590,886.0	-1,781,928.8	-113,624.4	303,820.5	846.7	Manufacture of rubber and plastic products	
23 การผลิตผลิตภัณฑ์อื่น ๆ ที่ทำจากแร่โลหะ	147	66,941.0	31,663.1	5,757.1	35,252.6	-5,731.9	Manufacture of other non-metallic mineral products	
24 การผลิตโลหะขั้นมูลฐาน	10	2,032.2	125.0	556.4	1,390.8	-40.0	Manufacture of basic metals	
25 การผลิตผลิตภัณฑ์โลหะประดิษฐ์ (ยกเว้นเครื่องจักรและอุปกรณ์) ในทางทัศนศาสตร์	706	-50,778.0	-24,593.0	-24,956.3	7,654.0	-8,882.7	Manufacture of fabricated metal products (except machinery and equipment)	
26 การผลิตผลิตภัณฑ์คอมพิวเตอร์ อิเล็กทรอนิกส์และอุปกรณ์ที่ใช้ ในทางทัศนศาสตร์	2	D	D	D	D	-	Manufacture of computers, electronic and optical products	
27 การผลิตอุปกรณ์ไฟฟ้า	8	22.2	27.2	-5.0	-	-	Manufacture of electrical equipment	
28 การผลิตเครื่องจักรและเครื่องมือ ซึ่งมีได้จดทะเบียนอื่น	6	6,453.0	22,274.6	-8,986.6	-7,321.2	486.2	Manufacture of machinery and equipment, n.e.c	
29 การผลิตยานยนต์ รถพ่วง และรถกึ่งพ่วง	29	-117,149.3	-7,774.5	-1,139.2	-107,672.4	-563.1	Manufacture of motor vehicles, trailers and semi-trailers	
30 การผลิตอุปกรณ์ขนส่งอื่น ๆ	9	-30.1	-30.1	-	-	-	Manufacture of other transport equipment	
31 การผลิตเฟอร์นิเจอร์	93	14,449.5	6,384.0	158.7	4,684.3	3,222.6	Manufacture of furniture	
32 การผลิตผลิตภัณฑ์อื่น ๆ	137	6,881.2	3,487.0	181.3	3,312.8	-99.9	Other manufacturing	
33 การซ่อมและการติดตั้งเครื่องจักรและอุปกรณ์	141	158,195.5	42,505.3	4,697.5	111,034.1	-41.4	Repair and installation of machinery and equipment	
38 การเก็บรวบรวมของเสียการบำบัดและการกำจัดของเสียรวมถึงการ นำของเสียกลับมาใช้ใหม่	9	88,492.0	-508.0	-	89,000.0	-	Waste collection, treatment and disposal activities; materials recovery	
58 การจัดพิมพ์จำหน่ายหรือเผยแพร่	6	51.0	-20.0	-	71.0	-	Publishing activities	

หมายเหตุ : (1) D หมายถึง ค่าเฉลี่ยที่ไม่เปิดเผย

: (2) - หมายถึง ไม่มีข้อมูลหรือข้อมูลค่าเป็น 0 หรือมีข้อมูลจำนวนเล็กน้อย

Note : (1) D means disclosure prohibited.

: (2) - N/A or zero or negligible amount

ที่มา : สำนักธุรกิจและอุตสาหกรรม พ.ศ.2555 : อุตสาหกรรมการผลิต จังหวัด สงขลา สำนักงานสถิติแห่งชาติ กระทรวงเทคโนโลยีสารสนเทศและการสื่อสาร

Source : The 2012 Business and Industrial Census : Manufacturing Industry, Songkhla Province, National Statistical Office, Ministry of Information and Communication Technology.

ตาราง 10 ค่าใช้จ่ายทั้งสิ้นของสถานประกอบการอุตสาหกรรมการผลิตในปี 2554 จำแนกตามหมวดอุตสาหกรรม
TABLE 10 TOTAL EXPENSES OF MANUFACTURING ESTABLISHMENTS IN 2011 BY DIVISION OF INDUSTRY

หมวดอุตสาหกรรม Division of industry	จำนวน สถาน- ประกอบการ Number of establishments	รวม Total	ค่าซื้อวัตถุดิบ และวัสดุประกอบ ที่ใช้ในการผลิต Purchase of materials and components	ค่าเชื้อเพลิง และค่าไฟฟ้า ที่ใช้ในการผลิต Cost of fuels, electricity used in production	ค่าติดตั้งซ่อมแซมและ บำรุงรักษาเครื่องจักร ที่จำหน่ายให้ลูกค้า Cost of repair and maintenance sales of goods of purchase	ค่าติดตั้งซ่อมแซมและ บำรุงรักษาเครื่องจักร เคอมีนัม Cost of repair and maintenance of machinery and equipment	ค่าซื้อสินค้า ในสภาพเดิม เพื่อมาจำหน่าย Purchase of goods for resale	ค่าจ้างซ่อมแซมและ ค่าจ้างพนักงาน อื่นที่ปฏิบัติงาน Cost of contract and commission work	ค่าธรรมเนียม ที่จ่าย สำหรับถูกจ้างเช่า Fees paid for leased employees	ค่าใช้จ่าย ในการขาย และดำเนินงาน Administrative expense	ค่าใช้จ่าย ในการบริการ และดำเนินงาน Administrative expense	ค่าใช้จ่ายอื่น ๆ Other expenses	Total	Division of industry
10 การผลิตสินค้าอาหาร	795	16,699,150.0	11,224,502.3	1,406,697.8	27,481.9	331,350.6	23,596.7	15,232.7	-	1,280,664.3	1,243,319.8	1,146,304.0	1,146,304.0	Manufacture of food products
11 การผลิตเครื่องดื่ม	87	1,636,753.5	262,446.2	51,011.9	481.4	46,438.0	794,749.6	-	-	196,018.9	283,703.0	1,904.4	1,904.4	Manufacture of beverages
13 การผลิตสิ่งทอ	90	74,598.6	32,870.4	14,443.8	6,089.1	1,853.4	7,920.8	276.7	-	893.6	10,250.7	-	-	Manufacture of textiles
14 การผลิตเสื้อผ้าเครื่องแต่งกาย	691	209,273.9	50,849.9	27,134.8	1,064.6	21,413.8	-	52,254.1	-	2,297.3	54,259.3	-	-	Manufacture of wearing apparel
16 การผลิตไม้และผลิตภัณฑ์จากไม้และไม้กอก (ยกเว้นเฟอร์นิเจอร์) การผลิตสิ่งของจากยาง และวัสดุพลาสติกอื่น ๆ	151	3,376,832.0	1,897,757.3	414,321.3	2,303.0	77,521.2	343,115.1	2,909.1	-	304,914.0	315,762.8	18,228.3	18,228.3	Manufacture of wood and products of wood and cork (except furniture); manufacture of articles of straw and plaiting materials
17 การผลิตกระดาษและผลิตภัณฑ์กระดาษ	11	351,580.6	81,772.5	29,279.8	6,068.5	13,223.9	85,324.6	4,325.5	-	33,219.7	67,806.9	30,559.3	30,559.3	Manufacture of paper and paper products
18 การพิมพ์และการผลิตสิ่งพิมพ์ที่กึ่งอุตสาหกรรม	157	234,879.8	157,035.6	5,190.3	2,325.4	5,505.1	1,477.4	26,206.3	-	5,311.8	31,494.5	333.4	333.4	Printing and reproduction of recorded media
20 การผลิตเคมีภัณฑ์และผลิตภัณฑ์เคมี	16	492,630.6	323,006.5	24,185.7	6,068.4	3,243.1	140.7	6,444.0	-	69,636.3	39,796.5	20,109.5	20,109.5	Manufacture of chemicals and chemical products
21 การผลิตเภสัชภัณฑ์ เคมีภัณฑ์ที่ใช้รักษาโรค และผลิตภัณฑ์ทางการแพทย์ที่ใช้รักษาโรค	5	1,119.1	760.0	33.6	-	16.0	-	-	-	24.9	284.6	-	-	Manufacture of pharmaceuticals, medicinal chemical and botanical products
22 การผลิตผลิตภัณฑ์ยางและพลาสติก	129	27,645,213.3	19,724,531.9	1,728,096.5	72,735.8	1,736,240.6	562,225.8	361.5	-	1,111,881.2	1,553,954.1	1,155,188.0	1,155,188.0	Manufacture of rubber and plastic products
23 การผลิตผลิตภัณฑ์อื่น ๆ ที่ทำงานแร่โลหะ	147	1,148,349.0	674,601.3	115,023.2	14,323.7	24,330.9	36,949.4	320.0	-	78,461.4	121,367.4	76,971.7	76,971.7	Manufacture of other non-metallic mineral products
24 การผลิตโลหะขั้นมูลฐาน	10	13,160.1	3,638.0	1,909.5	1,133.6	1,643.8	278.9	75.7	-	393.1	2,444.2	1,643.3	1,643.3	Manufacture of basic metals
25 การผลิตเครื่องใช้โลหะประเภทเครื่องใช้ เครื่องจักรและอุปกรณ์	706	2,039,335.3	1,568,073.2	57,045.3	48,132.4	60,764.4	16,789.1	6,964.2	-	20,472.0	230,277.5	30,817.3	30,817.3	Manufacture of fabricated metal products (excepts machinery and equipment)
26 อีเล็คทรอนิคส์และอุปกรณ์ที่ใช้ในทางทันตกรรม	2	D	D	D	-	-	-	-	-	-	D	-	-	Manufacture of computers, electronic and optical products
27 การผลิตอุปกรณ์ไฟฟ้า	8	4,176.9	1,898.9	764.4	371.0	122.4	-	-	-	2.9	1,017.3	-	-	Manufacture of electrical equipment
28 การผลิตเครื่องจักรและเครื่องมือที่มีขีด ประเภทไปในที่อื่น	6	362,444.0	34,202.8	10,563.5	-	5,580.1	4,113.2	207.7	-	7,647.3	209,527.0	90,602.5	90,602.5	Manufacture of machinery and equipment, n.e.c
29 การผลิตยานยนต์ รถพ่วง และรถที่พ่วง	29	336,130.6	85,891.8	118,146.3	12,934.6	3,361.3	23,565.5	49,487.6	-	12,857.0	18,103.7	11,782.8	11,782.8	Manufacture of motor vehicles, trailers and semi-trailers
30 การผลิตอุปกรณ์ขนส่งอื่นๆ	9	4,993.9	2,214.2	850.9	-	635.0	-	-	-	181.3	1,112.6	-	-	Manufacture of other transport equipment
31 การผลิตเฟอร์นิเจอร์	93	182,482.6	101,956.1	24,650.6	2,645.3	15,159.0	2,418.8	-	-	4,321.6	31,169.8	161.3	161.3	Manufacture of furniture
32 การผลิตสิ่งพิมพ์อื่น ๆ	137	157,062.7	116,949.8	8,101.4	1,018.7	3,036.3	1,092.8	44.0	-	2,825.6	21,939.3	2,054.7	2,054.7	Other manufacturing
33 การซ่อมและการติดตั้งเครื่องจักรและอุปกรณ์	141	546,318.8	291,453.6	17,357.0	16,639.5	21,136.7	4,071.0	43,907.1	-	43,846.9	98,016.0	9,890.9	9,890.9	Repair and installation of machinery and equipment
38 กำจัดของเสีย การบำบัด และการ ใหม่	9	111,946.6	35,914.7	14,687.9	10,000.0	8,916.7	10,000.0	5,000.0	-	11,701.4	14,725.9	1,000.0	1,000.0	Waste collection, treatment and disposal activities; materials recovery
58 การจัดพิมพ์จำหน่ายหรือเผยแพร่	6	4,023.0	1,800.0	65.0	-	176.0	-	1,000.0	-	169.5	812.5	-	-	Publishing activities

หมายเหตุ : (1) D หมายถึง ตัวเลขที่ไม่เปิดเผย

: (2) - หมายถึง ไม่มีข้อมูลหรือข้อมูลมีค่าเป็น 0 หรือมีข้อมูลจำนวนเล็กน้อย

Note : (1) D means disclosure prohibited.

: (2) - Nil or zero or negligible amount

ที่มา : ส่วนข้อมูลธุรกิจและอุตสาหกรรม พ.ศ.2555 - อุตสาหกรรมกรการผลิต จังหวัด สงขลา สำนักงานสถิติแห่งชาติ กระทรวงเทคโนโลยีสารสนเทศและการสื่อสาร

Source : The 2012 Business and Industrial Census: Manufacturing Industry, Songkhla Province, National Statistical Office, Ministry of Information and Communication Technology

ตาราง 11 รายรับที่เพิ่มขึ้นของสถานประกอบการอุตสาหกรรมผลิตในปี 2554 จำแนกตามหมวดอุตสาหกรรม

TABLE 11 TOTAL RECEIPTS OF MANUFACTURING ESTABLISHMENTS IN 2011 BY DIVISION OF INDUSTRY

หมวดอุตสาหกรรม	จำนวน สถานประกอบการ Number of establishments	รวม Total	มูลค่าขายผลิต Sales of goods produced	รายรับจาก การขายสินค้า ที่ซื้อจำหน่าย ในสภาพเดิม Sales of goods purchased for resale	รายรับจากการ รับจ้างจัดทำ ผลิตสินค้า Receipts for contract and commission work	รายรับจากการ บริการ บำรุงรักษา ซ่อมแซม Receipts for repair and installation work done for others	รายรับจากการ ให้เช่าที่ดิน Receipts for rent on land	รายรับจากการ ให้เช่า อาคาร Receipts for rent on building, vehicle, machinery and equipment	เงินปันผล Dividend	ดอกเบี้ย Interest	กำไรจากการ เปลี่ยนแปลง อัตราแลกเปลี่ยน Gain from currency exchange	รายรับอื่น ๆ Other receipts	Division of industry
10 การผลิตผลิตภัณฑ์อาหาร	3,435	176,252,638.5	173,094,926.4	1,546,466.8	53,119.9	48,234.9	4,082.7	20,613.0	89,186.1	92,612.2	474,070.9	829,325.5	Total
11 การผลิตเครื่องดื่ม	795	36,798,792.6	35,413,930.7	713,191.0	5,829.1	6,803.7	3,401.8	6,538.1	453.6	31,110.0	165,607.4	451,927.2	Manufacture of food products
12 การผลิตเครื่องดื่ม	87	4,116,568.4	4,109,166.4	114.3	1,066.7	-	-	789.9	318.1	418.8	-	4,694.2	Manufacture of beverages
13 การผลิตสิ่งทอ	90	172,635.3	167,990.4	3,960.4	340.2	-	20.0	-	1.3	57.2	-	265.8	Manufacture of textiles
14 การผลิตเสื้อผ้าเครื่องแต่งกาย	691	405,827.2	402,265.4	-	611.2	-	-	-	-	19.5	-	2,931.2	Manufacture of wearing apparel
15 การผลิตไม้และผลิตภัณฑ์จากไม้และไม้กอก (ยกเว้นเฟอร์นิเจอร์) การผลิตสิ่งของจากฟาง และวัสดุถักสานอื่นๆ	151	8,137,028.9	8,006,522.4	107,323.9	3,836.7	-	-	282.8	225.6	3,305.7	12,813.8	2,718.1	Manufacture of wood and products of wood and cork (except furniture); manufacture of articles of straw and plaiting materials
16 การผลิตกระดาษและผลิตภัณฑ์กระดาษ การพิมพ์และการผลิตสิ่งพิมพ์ที่ขูด	11	1,419,079.9	1,178,124.2	200,740.6	2,535.3	1,532.7	180.9	8,685.3	1,052.0	19,957.1	4,144.2	2,127.7	Manufacture of paper and paper products
17 การผลิตผลิตภัณฑ์ยางและพลาสติก การพิมพ์และการผลิตสิ่งพิมพ์ที่ขูด	157	417,794.0	410,866.1	4,639.1	156.5	-	-	-	3.8	37.6	-	2,091.0	Printing and reproduction of recorded media
18 การผลิตเคมีภัณฑ์และผลิตภัณฑ์ปิโตรเคมี	16	728,846.0	724,215.9	942.9	-	-	-	2,520.0	20.4	364.1	273.2	509.7	Manufacture of chemicals and chemical products
19 การผลิตโลหะขั้นพื้นฐาน การผลิตโลหะขั้นพื้นฐาน	5	2,200.3	2,200.3	-	-	-	-	-	-	-	-	-	Manufacture of pharmaceuticals, medicinal chemical and botanical products
20 การผลิตผลิตภัณฑ์ยางและพลาสติก การพิมพ์และการผลิตสิ่งพิมพ์ที่ขูด	129	112,107,425.4	111,298,704.9	408,233.9	-	12,880.6	-	673.1	23,647.0	16,132.1	255,071.4	92,082.4	Manufacture of rubber and plastic products
21 การผลิตผลิตภัณฑ์โลหะขั้นพื้นฐาน การผลิตโลหะขั้นพื้นฐาน	147	2,644,103.7	2,526,105.6	41,814.2	646.3	-	-	600.0	62,872.2	4,193.2	1,613.3	6,258.8	Manufacture of other non-metallic mineral products
22 การผลิตโลหะขั้นพื้นฐาน การผลิตโลหะขั้นพื้นฐาน	10	37,417.9	27,828.5	20.0	9,468.4	100.0	-	-	-	1.0	-	-	Manufacture of basic metals
23 การผลิตโลหะขั้นพื้นฐาน การผลิตโลหะขั้นพื้นฐาน	706	4,763,353.4	4,723,858.7	14,162.4	7,101.2	4,298.0	-	445.8	576.5	592.5	654.3	11,664.1	Manufacture of fabricated metal products (excepts machinery and equipment)
24 การผลิตโลหะขั้นพื้นฐาน การผลิตโลหะขั้นพื้นฐาน	2	D	D	-	-	-	-	-	-	-	-	D	Manufacture of computers, electronic and optical products
25 การผลิตโลหะขั้นพื้นฐาน การผลิตโลหะขั้นพื้นฐาน	8	8,067.3	6,147.0	-	1,920.0	-	-	-	-	0.4	-	-	Manufacture of electrical equipment
26 การผลิตโลหะขั้นพื้นฐาน การผลิตโลหะขั้นพื้นฐาน	6	574,116.4	351,751.3	12,292.1	10,522.0	-	-	-	-	435.2	33,879.8	165,236.1	Manufacture of machinery and equipment, n.e.c
27 การผลิตโลหะขั้นพื้นฐาน การผลิตโลหะขั้นพื้นฐาน	29	1,294,369.7	1,281,533.8	12,769.8	-	62.4	-	-	-	0.8	-	3.0	Manufacture of motor vehicles, trailers and semi- trailers
28 การผลิตโลหะขั้นพื้นฐาน การผลิตโลหะขั้นพื้นฐาน	9	16,093.2	15,553.2	-	-	-	-	-	-	-	-	540.0	Manufacture of other transport equipment
29 การผลิตโลหะขั้นพื้นฐาน การผลิตโลหะขั้นพื้นฐาน	93	546,613.6	525,773.1	2,957.2	941.2	-	-	-	-	15,053.6	13.6	1,875.0	Manufacture of furniture
30 การผลิตโลหะขั้นพื้นฐาน การผลิตโลหะขั้นพื้นฐาน	137	232,403.1	225,202.5	2,261.7	437.5	-	-	-	14.1	29.3	-	4,458.0	Other manufacturing
31 การผลิตโลหะขั้นพื้นฐาน การผลิตโลหะขั้นพื้นฐาน	141	1,217,726.3	1,106,575.3	1,043.4	7,707.7	22,557.5	480.0	78.0	-	889.2	-	78,395.2	Repair and installation of machinery and equipment
32 การผลิตโลหะขั้นพื้นฐาน การผลิตโลหะขั้นพื้นฐาน	9	558,555.4	537,538.7	20,000.0	-	-	-	-	1.7	15.0	-	1,000.0	Waste collection, treatment and disposal activities; materials recovery
33 การผลิตโลหะขั้นพื้นฐาน การผลิตโลหะขั้นพื้นฐาน	6	6,092.7	6,078.3	-	-	-	-	-	-	-	-	14.4	Publishing activities

หมายเหตุ : (1) D หมายถึง ตัวเลขที่ไม่ได้เผยแพร่

: (2) - หมายถึง ไม่มีข้อมูลหรือข้อมูลมีค่าเป็น 0 หรือมีข้อมูลจำนวนเล็กน้อย

Note : (1) D means disclosure prohibited.

: (2) - Nil or zero or negligible amount

ที่มา : สำนักบริหารข้อมูลอุตสาหกรรม พ.ศ. 2555 : อุตสาหกรรมการผลิต จังหวัด สงขลา สำนักงานสถิติแห่งชาติ กระทรวงเทคโนโลยีสารสนเทศและการสื่อสาร

Source : The 2012 Business and Industrial Census : Manufacturing Industry, Songkhla Province, National Statistical Office, Ministry of Information and Communication Technology.

ตาราง 12 มูลค่าตามบัญชีของสินทรัพย์ถาวรในปี 2554 จำแนกตามหมวดอุตสาหกรรม

TABLE 12 BOOK VALUE OF FIXED ASSETS IN 2011 BY DIVISION OF INDUSTRY

หมวดอุตสาหกรรม Number of establishments	มูลค่าสินทรัพย์ ณ วันที่ 1 Jan. 2011 value of assets 1 Jan. 2011										มูลค่าสินทรัพย์ ณ วันที่ 31 Dec. 2011 value of assets 31 Dec. 2011										Division of industry
	จำนวน สถาน- ประกอบการ	รวม Total	ที่ดิน Land	อาคารและ สิ่งก่อสร้าง Building and construction	เครื่องจักร Machinery	ยานพาหนะ Vehicles	เครื่องใช้ สำนักงาน Office appliances	เครื่องมือ อื่นๆ Other tools	สินทรัพย์ ถาวรอื่น ๆ Other fixed assets	รวม Total	ที่ดิน Land	อาคารและ สิ่งก่อสร้าง Building and construction	เครื่องจักร Machinery	ยานพาหนะ Vehicles	เครื่องใช้ สำนักงาน Office appliances	เครื่องมือ อื่นๆ Other tools	สินทรัพย์ ถาวรอื่น ๆ Other fixed assets				
รวม	3,435	28,491,605.8	9,102,236.8	7,119,425.4	8,478,019.7	2,508,642.1	444,934.0	577,747.3	260,606.6	25,889,150.4	9,132,701.4	6,740,425.4	6,417,532.2	2,201,366.8	465,683.9	735,509.6	1,959,911.1	Total			
10 การผลิตผลิตภัณฑ์อาหาร	795	7,162,573.6	2,372,598.8	2,072,068.9	1,528,021.2	761,464.4	943,728.8	283,222.3	50,835.2	7,390,537.2	2,643,348.5	1,952,387.0	1,498,596.1	706,573.0	88,711.4	430,143.4	70,578.0	Manufacture of food products			
11 การผลิตเครื่องดื่ม	87	1,600,320.8	853,455.6	166,002.2	248,307.9	82,491.7	100,917.0	146,174.8	2,971.6	1,639,160.2	809,984.9	170,844.4	256,133.6	71,497.2	117,073.3	158,075.8	15,531.1	Manufacture of beverages			
13 การผลิตสิ่งทอ	90	196,738.6	69,855.1	76,025.2	11,534.0	34,392.3	4,138.4	793.6	-	176,795.5	71,520.7	65,169.8	8,527.7	27,653.5	3,285.0	639.0	-	Manufacture of textiles			
14 การผลิตเสื้อผ้าเครื่องแต่งกาย	691	680,896.7	298,577.1	242,318.8	79,661.8	47,935.5	10,851.9	1,412.2	139.6	681,883.5	311,837.1	221,418.0	97,939.8	39,282.1	10,106.3	1,164.2	136.1	Manufacture of wearing apparel			
16 (ยกเว้นเครื่องจักร) การผลิตของจากพืชและสัตว์ป่าตามอื่น ๆ	151	3,436,122.3	554,536.9	1,039,490.4	1,402,322.0	348,587.7	23,994.2	6,206.6	60,984.6	3,149,925.0	564,260.9	1,016,406.3	1,181,934.8	307,217.4	23,048.9	5,053.1	52,003.5	Manufacture of wood and products of wood and cork (except furniture); manufacture of articles of straw and plaiting materials			
17 การผลิตกระดาษและผลิตภัณฑ์กระดาษ	11	1,945,746.3	443,766.6	381,033.5	1,094,160.5	173,322.6	1,621.7	5,221.8	2,609.7	407,874.1	43,743.9	268,548.5	84,109.9	6,682.8	1,563.9	740.5	2,484.6	Manufacture of paper and paper products			
18 การพิมพ์และการผลิตสื่ออื่น ๆ ที่เกี่ยวข้อง	157	367,947.2	70,579.0	58,605.9	135,938.9	74,089.1	16,842.1	9,926.7	1,953.6	337,567.8	70,841.6	55,022.1	122,398.8	64,753.7	14,334.3	8,538.7	1,678.6	Printing and reproduction of recorded media			
20 การผลิตเคมีภัณฑ์และผลิตภัณฑ์เคมี	16	287,902.5	150,924.1	78,861.9	35,365.3	14,956.7	4,426.3	3,368.2	-	291,103.6	152,129.7	74,055.5	30,226.8	13,970.7	4,918.5	15,802.4	-	Manufacture of chemicals and chemical products			
21 การผลิตเภสัชภัณฑ์ เคมีภัณฑ์ที่ใช้รักษาโรค และผลิตภัณฑ์จากพืชและสัตว์ที่ใช้รักษาโรค	5	2,455.5	2,000.0	-	22.5	380.0	50.0	3.0	-	3,509.5	2,000.0	1,000.0	22.0	360.0	125.0	2.5	-	Manufacture of pharmaceuticals, medicinal chemical and botanical products			
22 การผลิตผลิตภัณฑ์ยางและพลาสติก	129	7,254,028.4	2,157,755.5	1,745,904.8	2,880,220.7	235,144.1	94,258.9	20,896.5	119,848.1	6,371,077.0	2,216,835.2	1,741,106.9	2,039,395.6	206,277.9	112,204.2	20,988.8	34,658.5	Manufacture of rubber and plastic products			
23 การผลิตผลิตภัณฑ์อื่น ๆ ที่จากปิโตรเลียม	147	1,188,755.5	285,487.5	405,399.5	263,003.3	177,414.8	16,910.0	38,154.3	2,386.2	1,207,425.8	345,775.6	411,020.5	238,176.9	152,465.9	16,015.6	39,262.7	4,708.5	Manufacture of other non-metallic mineral products			
24 การผลิตโลหะขั้นมูลฐาน	10	15,083.4	4,400.0	2,600.0	3,820.0	3,371.2	422.1	432.4	37.7	13,925.3	4,400.0	2,575.3	3,052.0	2,778.7	417.8	661.1	40.5	Manufacture of basic metals			
25 การผลิตผลิตภัณฑ์โลหะประดิษฐ์ (ยกเว้นเครื่องใช้การอุปโภค)	706	1,287,845.7	326,680.4	284,616.7	290,136.2	349,724.1	16,431.6	20,027.5	229.3	1,206,109.3	328,610.5	266,328.5	266,649.1	310,092.1	16,934.6	17,512.0	182.6	Manufacture of fabricated metal products (except machinery and equipment)			
26 ผลิตภัณฑ์อิเล็กทรอนิกส์ที่ใช้ในภาคอุตสาหกรรม	2	-	-	-	-	-	-	-	-	-	-	-	-	-	-	-	-	Manufacture of computers, electronic and optical products			
27 การผลิตอุปกรณ์ไฟฟ้า	8	9,060.4	4,784.7	2,548.3	529.7	969.1	146.9	81.8	-	8,952.5	4,798.0	2,620.7	455.5	867.2	116.4	94.7	-	Manufacture of electrical equipment			
28 การผลิตเครื่องจักรและเครื่องมือ ซึ่งมีได้จัดประเภทไว้ในที่อื่น	6	212,449.5	46,547.1	64,692.9	67,253.5	9,006.7	4,060.4	14,866.1	6,022.9	283,438.2	46,529.0	65,823.7	136,022.4	7,873.3	6,781.3	16,947.6	3,480.9	Manufacture of machinery and equipment, nec			
29 การผลิตยานยนต์ รถแทรกเตอร์ และรถกึ่งรถ	29	287,043.2	6,656.0	3,299.0	201,561.3	28,489.7	34,463.0	219.3	12,354.9	364,830.4	6,656.0	3,114.4	288,035.0	24,956.1	31,079.9	175.4	10,213.6	Manufacture of motor vehicles, trailers and semi-trailers			
30 การผลิตอุปกรณ์ขนส่งอื่น ๆ	9	8,302.0	3,050.0	1,425.0	1,664.0	2,045.0	85.0	33.0	-	7,952.8	3,050.0	1,360.0	1,564.0	1,878.0	76.0	24.8	-	Manufacture of other transport equipment			
31 การผลิตเฟอร์นิเจอร์	93	624,493.2	196,625.3	154,210.5	71,767.1	193,913.3	6,090.3	1,692.4	194.3	553,099.1	208,282.2	143,983.5	40,187.6	153,625.8	5,524.9	1,339.8	155.4	Manufacture of furniture			
32 การผลิตผลิตภัณฑ์อื่น ๆ	137	258,691.1	118,231.6	74,760.3	11,317.8	46,838.5	1,934.4	5,068.4	-	242,701.6	122,366.7	67,324.6	8,779.7	37,856.3	1,668.3	4,706.1	-	Other manufacturing			
33 การซ่อมแซมการติดตั้งเครื่องจักรและอุปกรณ์	141	1,177,331.1	817,410.2	141,105.9	132,639.9	58,343.0	10,322.9	17,309.2	-	1,169,736.4	816,899.6	177,885.6	106,532.9	47,050.7	9,014.7	12,314.7	38.3	Repair and installation of machinery and equipment			
38 การเก็บรวบรวมของเสีย การบำบัดและการนำของเสียกลับมาใช้ใหม่	9	459,209.6	313,866.9	111,216.9	16,666.8	15,305.1	1,049.2	1,104.7	-	355,360.6	314,383.6	19,906.0	7,100.1	12,144.1	843.0	983.7	-	Waste collection, treatment and disposal activities; materials recovery			
58 การจัดพิมพ์ทางโทรคมนาคม	6	6,528.8	530.0	1,500.0	800.0	3,500.8	135.0	42.0	21.0	5,682.5	530.0	1,200.0	640.0	3,136.0	122.0	33.5	21.0	Publishing activities			

หมายเหตุ : (1) D หมายถึง ตัวเลขที่ไม่เปิดเผย

(2) - หมายถึง ไม่มีข้อมูลหรือข้อมูลค่าเป็น 0 หรือมีข้อมูลจำนวนเล็กน้อย

Note : (1) D means disclosure prohibited.

(2) - Nil or zero or negligible amount

ที่มา : สำนักข้อมูลและอุตสาหกรรม พ.ศ.2555 : อุตสาหกรรมสถิติ จังหวัด สกลนคร สำนักงานสถิติแห่งชาติ กระทรวงเทคโนโลยีสารสนเทศและการสื่อสาร

Source : The 2012 Business and Industrial Census : Songkhla Province, National Statistical Office, Ministry of Information and Communication Technology.

ตาราง 13 มูลค่าสินทรัพย์ถาวรที่เปลี่ยนแปลงระหว่าง มกราคม - ธันวาคม 2554 จำแนกตามหมวดย่อยอุตสาหกรรม
TABLE 13 VALUE OF FIXED ASSETS CHANGED IN JANUARY - DECEMBER 2011 BY DIVISION OF INDUSTRY

	จำนวน สถาน- ประกอบการ Number of establishments	รวม Total	มูลค่าสินทรัพย์ถาวรที่เปลี่ยนแปลง				Division of industry
			มูลค่าสินทรัพย์ ถาวรที่ซื้อหรือ ผลิตขึ้นเอง Value of new or cost producing of fixed assets	มูลค่าสินทรัพย์ ถาวรที่ขาย Value of disposal of fixed assets	ค่าโอน กรรมสิทธิ์ Ownership transfer fee	Change in value of fixed assets	
รวม	3,435	1,638,006.5	1,430,605.6	207,120.4	280.5	Total	
10 การผลิตผลิตภัณฑ์อาหาร	795	368,165.9	323,248.6	44,917.4	-	Manufacture of food products	
11 การผลิตเครื่องดื่ม	87	232,112.3	223,996.1	8,116.2	-	Manufacture of beverages	
13 การผลิตสิ่งทอ	90	300.3	300.3	-	-	Manufacture of textiles	
14 การผลิตเสื้อผ้าเครื่องแต่งกาย	691	17,741.5	17,741.5	-	-	Manufacture of wearing apparels	
16 การผลิตไม้และผลิตภัณฑ์จากไม้และไม้ก๊อก (ยกเว้นเฟอร์นิเจอร์) การผลิตสิ่งของจากฟางและวัสดุถักสานอื่นๆ	151	214,526.2	205,381.1	9,143.7	1.4	Manufacture of wood and products of wood and cork (except furniture); manufacture of articles of straw and plaiting materials	
17 การผลิตกระดาษและผลิตภัณฑ์กระดาษ	11	750.7	520.0	230.7	-	Manufacture of paper and paper products	
18 การพิมพ์และการผลิตที่สื่อบันทึกข้อมูล	157	16,586.0	16,210.3	375.7	-	Printing and reproduction of recorded media	
20 การผลิตเคมีภัณฑ์และผลิตภัณฑ์เคมี	16	4,164.5	3,210.8	953.6	-	Manufacture of chemicals and chemical products	
21 การผลิตเภสัชภัณฑ์ เคมีภัณฑ์ที่ใช้รักษาโรคและผลิตภัณฑ์จากพืชและสัตว์ที่ใช้รักษาโรค	5	14.0	14.0	-	-	Manufacture of pharmaceuticals, medicinal chemical and botanical products	
22 การผลิตผลิตภัณฑ์ยางและพลาสติก	129	291,095.6	273,222.0	17,595.9	277.6	Manufacture of rubber and plastic products	
23 การผลิตผลิตภัณฑ์อื่นๆ ที่ทำจากแร่โลหะ	147	46,219.5	34,483.0	11,736.4	-	Manufacture of other non-metallic mineral products	
24 การผลิตโลหะขั้นมูลฐาน	10	800.0	800.0	-	-	Manufacture of basic metals	
25 การผลิตผลิตภัณฑ์โลหะประติษฐ์ (ยกเว้นเครื่องจักรและอุปกรณ์)	706	137,132.6	35,596.3	101,534.8	1.5	Manufacture of fabricated metal products (excepts machinery and equipment)	
26 การผลิตผลิตภัณฑ์คอมพิวเตอร์ อิเล็กทรอนิกส์ และอุปกรณ์ที่ใช้ในทางทันตศาสตร์	2	-	-	-	-	Manufacture of computers, electronic and optical products	

(พันบาท In Thousand Baht)

ตาราง 13 มูลค่าสินทรัพย์ถาวรที่เปลี่ยนแปลงระหว่าง มกราคม - ธันวาคม 2554 จำแนกตามหมวดย่อยอุตสาหกรรม (ต่อ)
TABLE 13 VALUE OF FIXED ASSETS CHANGED IN JANUARY - DECEMBER 2011 BY DIVISION OF INDUSTRY (Cont'd)

หมวดย่อยอุตสาหกรรม	จำนวน สถาน- ประกอบการ Number of establishments	รวม Total	มูลค่าสินทรัพย์ถาวรที่เปลี่ยนแปลง			Change in value of fixed assets		Division of industry
			มูลค่าสินทรัพย์ ถาวรที่ซื้อหรือ ผลิตขึ้นเอง Value of new or cost producing of fixed assets	มูลค่าสินทรัพย์ ถาวรที่ขาย Value of disposal of fixed assets	ค่าโอน กรรมสิทธิ์ Ownership transfer fee	มูลค่าสินทรัพย์	ค่าโอน กรรมสิทธิ์ Ownership transfer fee	
27 การผลิตอุปกรณ์ไฟฟ้า	8	54.0	54.0	-	-	-	Manufacture of electrical equipment	
28 การผลิตเครื่องจักรและเครื่องมือ ซึ่งมีได้จัดประเภทไว้ในที่อื่น	6	218,827.0	208,893.2	9,933.9	-	-	Manufacture of machinery and equipment, n.e.c	
29 การผลิตยานยนต์ รถพ่วง และรถกึ่งพวง	29	79,295.3	79,295.3	-	-	-	Manufacture of motor vehicles, trailers and semi-trailers	
30 การผลิตอุปกรณ์ขนส่งอื่นๆ	9	90.0	90.0	-	-	-	Manufacture of other transport equipment	
31 การผลิตเฟอร์นิเจอร์	93	1,821.7	51.7	1,770.0	-	-	Manufacture of furniture	
32 การผลิตผลิตภัณฑ์อื่นๆ	137	755.5	755.5	-	-	-	Other manufacturing	
33 การซ่อมแซมและการติดตั้งเครื่องจักรและอุปกรณ์	141	7,179.9	6,367.7	812.2	-	-	Repair and installation of machinery and equipment	
38 การเก็บรวบรวมของเสีย การบำบัดและการกำจัดของเสียรวมถึง การนำของเสียกลับมาใช้ใหม่	9	333.3	333.3	-	-	-	Waste collection, treatment and disposal activities; materials recovery	
58 การจัดพิมพ์จำหน่ายหรือเผยแพร่	6	41.0	41.0	-	-	-	Publishing activities	

ที่มา : สำมะโนธุรกิจและอุตสาหกรรม พ.ศ.2555 : อุตสาหกรรมการผลิต จังหวัด สงขลา สำนักงานสถิติแห่งชาติ กระทรวงเทคโนโลยีสารสนเทศและการสื่อสาร

Source : The 2012 Business and Industrial Census : Manufacturing Industry, Songkhla Province, National Statistical Office, Ministry of Information and Communication Technology.

(พันบาท In Thousand Baht)

ภาคผนวก

ภาคผนวก ก
ระเบียบวิธี
จังหวัดสงขลา

1. แผนการสุ่มตัวอย่าง

1.1 สถานประกอบการที่มีจำนวนคนทำงาน 1 – 10 คน

แผนการสุ่มตัวอย่างที่ใช้เป็นแบบ Stratified Systematic Sampling โดยมีประเภมาตรฐานอุตสาหกรรม (ประเทศไทย) ปี 2552 (Thailand Standard Industrial Classification: TSIC 2009) ในระดับกิจกรรมเป็นสตราตัม และสถานประกอบการเป็นหน่วยตัวอย่าง

1) การจัดสตราตัม

ประเภมาตรฐานอุตสาหกรรม (ประเทศไทย) ปี 2552 (Thailand Standard Industrial Classification: TSIC 2009) ในระดับกิจกรรมเป็นสตราตัม ซึ่งมีทั้งสิ้น 409 สตราตัม

2) การเลือกตัวอย่าง

ได้ทำการเลือกสถานประกอบการตัวอย่างในแต่ละสตราตัม ด้วยวิธีการสุ่มแบบมีระบบ อย่างอิสระต่อกัน ได้จำนวนสถานประกอบการตัวอย่างทั้งสิ้น 1,246 แห่ง จากทั้งสิ้น 3,435 แห่ง

1.2 สถานประกอบการที่มีจำนวนคนทำงานตั้งแต่ 11 คนขึ้นไป

กำหนดให้ทุกสถานประกอบการเป็นหน่วยตัวอย่าง โดยให้ทำการเจนนับสถานประกอบการทุกแห่งจำนวนทั้งสิ้น 3,435 แห่ง

สรุป จำนวนสถานประกอบการที่ต้องเจนนับมีทั้งสิ้น 1,246 แห่ง

2. วิธีการประมาณผล

การเสนอผลการสำรวจ ได้เสนอผลในระดับจังหวัด โดยจำแนกตามการประกอบกิจกรรมทางเศรษฐกิจ ตามการจัดประเภมาตรฐานอุตสาหกรรมประเทศไทย ปี 2552 (Thailand Standard Industrial Classification: TSIC-2009) ในระดับหมวดย่อย และขนาดของสถานประกอบการ (วัดด้วยจำนวนคนทำงาน) ออกเป็น 6 ขนาด ดังนี้

ขนาดของสถานประกอบการ	1	2	3	4	5	6
จำนวนคนทำงาน	1 – 15	16 – 25	26 – 30	31 – 50	51 – 200	> 200

ในการประมาณค่า กำหนดให้

$q = 1, 2, 3, \dots, n_{jklmp}$ (สถานประกอบการตัวอย่าง)

$p = 1, 2, 3, \dots, 12$ (ขนาดของสถานประกอบการ)

$m = 1, 2, 3, \dots, 409$ (กิจกรรม)

$l = 1, 2, 3, \dots, 164$ (หมู่ย่อย)

$k = 1, 2, 3, \dots, 78$ (หมู่ใหญ่)

$j = 1, 2, 3, \dots, 28$ (หมวดย่อย)

2.1 การประมาณผลสำหรับสถานประกอบการที่มีจำนวนคนทำงาน 1 – 10 คน

สูตรการประมาณค่ายอดรวมของลักษณะที่ต้องการศึกษา X สำหรับสถานประกอบการที่มีจำนวนคนทำงาน 1 – 10 คน หมวดย่อย j คือ

$$\hat{X}'_j = \sum_{k=1}^{78} \sum_{l=1}^{164} \sum_{m=1}^{409} \hat{X}'_{jklm}$$

โดยที่

\hat{X}'_{jklm} คือ ค่าประมาณยอดรวมของลักษณะที่ต้องการศึกษา X สำหรับสถานประกอบการที่มีคนทำงาน 1 – 10 คน กิจกรรม m หมู่ย่อย l หมู่ใหญ่ k หมวดย่อย j ซึ่ง

$$\hat{X}'_{jklm} = w'_{jklm} \sum_{p=1}^2 \sum_{q=1}^{n_{jklmp}} x_{jklmpq}$$

x_{jklmpq} คือ ค่าของลักษณะที่ต้องการศึกษา X ของสถานประกอบการตัวอย่าง q ขนาดของสถานประกอบการ p กิจกรรม m หมู่ย่อย l หมู่ใหญ่ k หมวดย่อย j

w'_{jklm} คือ ค่าถ่วงน้ำหนักสำหรับสถานประกอบการที่มีคนทำงาน 1 – 10 คน กิจกรรม m หมู่ย่อย l หมู่ใหญ่ k หมวดย่อย j ซึ่ง

$$w'_{jklm} = \frac{N'_{jklm}}{n'_{jklm}}$$

N'_{jklm} คือ จำนวนสถานประกอบการทั้งสิ้น สำหรับสถานประกอบการที่มีคนทำงาน 1 – 10 คน กิจกรรม m หมู่ย่อย l หมู่ใหญ่ k หมวดย่อย j

n'_{jklm} คือ จำนวนสถานประกอบการตัวอย่างที่เจงนับได้ทั้งสิ้น สำหรับสถานประกอบการที่มีคนทำงาน 1 – 10 คน กิจกรรม m หมู่ย่อย l หมู่ใหญ่ k หมวดย่อย j

2.2 การประมาณผลสำหรับสถานประกอบการที่มีจำนวนคนทำงาน 11 คนขึ้นไป

สูตรการประมาณค่ายอดรวมของลักษณะที่ต้องการศึกษา X สำหรับสถานประกอบการที่มีจำนวนคนทำงานตั้งแต่ 11 คนขึ้นไป ($p = 3, 4, 5, \dots, 12$) หมวดย่อย j คือ

$$\hat{X}_{jp} = \sum_{k=1}^{78} \sum_{l=1}^{164} \sum_{m=1}^{409} \hat{X}_{jklmp}$$

โดยที่

\hat{X}_{jklmp} คือ ค่าประมาณยอดรวมของลักษณะที่ต้องการศึกษา X สำหรับสถานประกอบการที่มีขนาดของสถานประกอบการ p กิจกรรม m หมู่ย่อย l หมู่ใหญ่ k หมวดย่อย j ซึ่ง

$$\hat{X}_{jklmp} = \frac{N_{jklmp}}{N'_{jklmp}} \sum_{q=1}^{n_{jklmp}} X_{jklmpq}$$

X_{jklmpq} คือ ค่าของลักษณะที่ต้องการศึกษา X ของสถานประกอบการตัวอย่าง q ขนาดของสถานประกอบการ p กิจกรรม m หมู่ย่อย l หมู่ใหญ่ k หมวดย่อย j

N_{jklmp} คือ จำนวนสถานประกอบการทั้งสิ้น สำหรับสถานประกอบการที่มีขนาดของสถานประกอบการ p กิจกรรม m หมู่ย่อย l หมู่ใหญ่ k หมวดย่อย j

N'_{jklmp} คือ จำนวนสถานประกอบการที่เจ้านับได้ทั้งสิ้น สำหรับสถานประกอบการที่มีขนาดของสถานประกอบการ p กิจกรรม m หมู่ย่อย l หมู่ใหญ่ k หมวดย่อย j

2.3 การประมาณค่าสัมประสิทธิ์ความแปรผันของค่าประมาณยอดรวม

1) สูตรการประมาณค่าความแปรปรวนของค่าประมาณยอดรวมของลักษณะที่ต้องการศึกษา X สำหรับสถานประกอบการที่มีจำนวนคนทำงาน 1 – 10 คนขึ้นไป หมวดย่อย j คือ

$$\hat{V}(\hat{X}'_{jklm}) = N_{jklm} (N_{jklm} - n_{jklm}) \frac{s_{jklm}^2}{n_{jklm}}$$

โดยที่

$$s_{jklm}^2 = \frac{1}{n_{jklm} - 1} \left[\sum_{q=1}^{n_{jklm}} X_{jklmq}^2 - \frac{\left(\sum_{q=1}^{n_{jklm}} X_{jklmq} \right)^2}{n_{jklm}} \right]$$

2) สูตรการประมาณค่าสัมประสิทธิ์ความแปรผันของค่าประมาณยอดรวมของลักษณะที่ต้องการศึกษา X สำหรับสถานประกอบการที่มีจำนวนคนทำงาน 1 – 10 คน หมวดย่อย j คือ

$$C.V.j = \frac{\sqrt{\sum_{k=1}^{78} \sum_{l=1}^{164} \sum_{m=1}^{409} \hat{V}(\hat{X}'_{jklm})}}{\sum_{k=1}^{78} \sum_{l=1}^{164} \sum_{m=1}^{409} \hat{X}'_{jklm}}$$

3. วิธีการเก็บรวบรวมข้อมูล

การเก็บรวบรวมข้อมูลใช้วิธีส่งเจ้าหน้าที่ ซึ่งเป็นข้าราชการและลูกจ้างของสำนักงานสถิติแห่งชาติออกไปทำการสัมภาษณ์เจ้าของผู้ประกอบการ หรือผู้ที่ได้รับมอบหมายให้ตอบข้อมูลของสถานประกอบการอุตสาหกรรม การผลิต ในระหว่างเดือนพฤษภาคม – สิงหาคม พ.ศ. 2555

4. การประมวลผลข้อมูล

การประมวลผลข้อมูลทุกขั้นตอน และการจัดทำรายงานผลระดับจังหวัด ดำเนินการที่สำนักงานสถิติจังหวัด โดยสำนักงานสถิติแห่งชาติในส่วนกลางให้การสนับสนุนทางด้านวิชาการ เช่น การจัดทำโปรแกรมสำหรับการบันทึกข้อมูลและการประมวลผลข้อมูล และการจัดทำต้นฉบับตารางเสนอผล และรายงานผล เป็นต้น สำหรับการประมวลผลระดับภาคและทั่วประเทศ ดำเนินการที่สำนักงานสถิติแห่งชาติในส่วนกลาง

5. การปิดตัวเลข

ผลรวมของแต่ละจำนวนอาจไม่เท่ากับยอดรวม ทั้งนี้เนื่องจากการปัดเศษ

6. ความคลาดเคลื่อนของข้อมูล

ข้อมูลที่น่าเสนอไว้ในรายงานฉบับนี้อาจจะมีความคลาดเคลื่อนอยู่บ้าง ความคลาดเคลื่อนดังกล่าวเป็นความคลาดเคลื่อนจากการสุ่มตัวอย่าง (Sampling error) และความคลาดเคลื่อนที่ไม่ได้เกิดจากการสุ่มตัวอย่าง (Non-Sampling error) เช่น ผู้ตอบไม่ให้ข้อมูลตามความเป็นจริง ข้อมูลในแบบสอบถามไม่ครบถ้วน การลงรหัสผิดพลาดหรือการบันทึกข้อมูลผิดพลาด เป็นต้น อย่างไรก็ตามสำนักงานสถิติแห่งชาติได้พยายามควบคุมให้ข้อมูลมีความคลาดเคลื่อนน้อยที่สุด จึงขอให้ผู้ใช้อ้างอิงข้อมูลด้วยความระมัดระวังตามสมควร

ตาราง 1 ค.ค.ว. ของจำนวนคนทำงาน ลูกจ้าง ค่าตอบแทนแรงงาน รายได้จากการทำงาน และค่าใช้จ่ายชดเชยค่าจ้างแก่ตามหมวดย่อยอุตสาหกรรมสำหรับขนาดของสถานประกอบการ 1 -10 คน

TABLE 1 c.v. OF NUMBER OF PERSON ENGAGED, EMPLOYEES, REMUNERATION, INCOME AND INTERMEDIATE CONSUMPTION BY DIVISION OF INDUSTRY FOR ESTABLISHMENTS WITH 1 - 10 PERSONS ENGAGED

รหัส Code	ประเภทอุตสาหกรรม	จำนวน คนทำงาน Number of persons engaged	ลูกจ้าง จำนวน Number	ค่าตอบแทน แรงงาน Remuneration	มูลค่าผลผลิต Value of gross output	ค่าใช้จ่าย ขั้นกลาง Intermediate consumption	Category of industry
	รวม	0.0327	0.0666	0.0687	0.0915	0.1116	Total
10	การผลิตผลิตภัณฑ์อาหาร	0.0535	0.1004	0.1302	0.1505	0.1755	Manufacture of food products
11	การผลิตเครื่องดื่ม	0.1071	0.1771	0.2580	0.1188	0.1153	Manufacture of beverages
13	การผลิตสิ่งทอ	0.1063	0.2570	0.2622	0.2726	0.2697	Manufacture of textiles
14	การผลิตเสื้อผ้าเครื่องแต่งกาย	0.1414	**	**	**	**	Manufacture of wearing apparels
16	การผลิตไม้และผลิตภัณฑ์จากไม้และไม้ก๊อก (ยกเว้นเฟอร์นิเจอร์) การผลิตสิ่งของจากฟางและวัสดุจากสถานอื่น ๆ	0.0896	0.2717	**	0.1570	0.1686	Manufacture of wood and of products of wood and cork(except furniture); manufacture of articles of straw and plaiting materials
17	การผลิตกระดาษและผลิตภัณฑ์กระดาษ	0.0884	*	*	0.0104	0.0223	Manufacture of paper and paper products
18	การพิมพ์และการผลิตซ้ำสื่อบันทึกข้อมูล	0.1053	0.2112	0.2571	0.2958	**	Printing and reproduction of recorded media
20	การผลิตเคมีภัณฑ์และผลิตภัณฑ์เคมี	*	*	*	0.0755	0.1366	Manufacture of chemicals and chemical products
21	การผลิตเภสัชภัณฑ์ เคมีภัณฑ์ที่ใช้รักษาโรค และผลิตภัณฑ์จากพืชและสัตว์ที่ใช้รักษาโรค	*	*	*	*	*	Manufacture of pharmaceuticals, medicinal chemical and botanical products
22	การผลิตผลิตภัณฑ์ยางและพลาสติก	0.1709	0.2656	**	**	**	Manufacture of rubber and plastic products
23	การผลิตผลิตภัณฑ์อื่น ๆ ที่ทำจากแร่โลหะ	0.6870	0.1000	0.1227	0.1892	0.2119	Manufacture of other non-metallic mineral products
24	การผลิตโลหะขั้นมูลฐาน	*	*	*	*	*	Manufacture of basic metals
25	การผลิตผลิตภัณฑ์โลหะประดิษฐ์ (ยกเว้นเครื่องจักรและอุปกรณ์)	0.0737	0.1352	0.1429	0.1305	0.1571	Manufacture of fabricated metal products(except machinery and equipment)

ตาราง 1 ค.ค.ช. ของจำนวนคนทำงาน ลูกจ้าง ค่าตอบแทนแรงงาน รายได้จากการทำงาน และค่าใช้จ่ายชนกลางสำหรับขนาดของสถานประกอบการ 1 -10 คน (ต่อ)

TABLE 1 c.v. OF NUMBER OF PERSON ENGAGED, EMPLOYEES, REMUNERATION, INCOME AND INTERMEDIATE CONSUMPTION BY DIVISION OF INDUSTRY FOR ESTABLISHMENTS WITH 1 - 10 PERSONS ENGAGED (Contd.)

รหัส Code	ประเภทอุตสาหกรรม	จำนวน คนทำงาน Number of persons engaged		ลูกจ้าง Employees จำนวน Number		มูลค่าผลผลิต Value of gross output	ค่าใช้จ่าย ชั้นกลาง Intermediate consumption	Category of industry
		*	*	*	*			
26	การผลิตผลิตภัณฑ์คอมพิวเตอร์ อิเล็กทรอนิกส์ และ อุปกรณ์ที่ใช้ในทางทัศนศาสตร์	*	*	*	*	*	*	Manufacture of computers, electronic and optical products
27	การผลิตอุปกรณ์ไฟฟ้า	0.1333	0.2500	0.2558	0.0506	0.0695	*	Manufacture of electrical equipment
28	การผลิตเครื่องจักรและเครื่องมือ ซึ่งได้จัดประเภทไว้ในที่อื่น	*	*	*	*	*	*	Manufacture of machinery and equipment, n.e.c.
29	การผลิตยานยนต์ รถพ่วง และรถกึ่งพวง	0.2710	**	**	0.1784	0.1761	*	Manufacture of motor vehicles, trailers and semi-trailers
30	การผลิตอุปกรณ์ขนส่งอื่นๆ	0.0275	0.1019	0.0185	**	**	**	Manufacture of other transport equipment
31	การผลิตเฟอร์นิเจอร์	0.1382	0.2048	0.2476	0.2002	0.2434	**	Manufacture of furniture
32	การผลิตผลิตภัณฑ์อื่น ๆ	0.0855	0.2003	0.1956	0.1453	0.1656	**	Other manufacturing
33	การซ่อมและการติดตั้งเครื่องจักรและอุปกรณ์	0.1545	0.2602	0.2804	**	**	**	Repair and installation of machinery and equipment
38	การเก็บรวบรวมของเสีย การบำบัด และการกำจัดของเสีย รวมถึงการนำของเสียกลับมาใช้ใหม่	0.1761	0.1932	**	**	**	**	Waste collection, treatment and disposal activities; materials recovery
58	การจัดพิมพ์จำหน่ายหรือเผยแพร่	*	*	*	*	*	*	Publishing activities

หมายเหตุ : (1) * หมายถึง ไม่สามารถประมาณค่าได้

(2) ** หมายถึง ค่า c.v. มีค่าสูง

ที่มา : สำนักธุรกิจและอุตสาหกรรม พ.ศ.2555 : อุตสาหกรรมการผลิต จังหวัดสงขลา สำนักงานสถิติแห่งชาติ กระทรวงเทคโนโลยีสารสนเทศและการสื่อสาร

Note : (1) * means this value cannot be estimated.

(2) ** means this value is not acceptable

Source : The 2012 Business and Industrial Census : Manufacturing Industry, Songkhla Province, National Statistical Office, Ministry of Information and Communication Technology.

ภาคผนวก ข

คำนิยาม

แนวคิดและคำนิยาม

1. สถานประกอบการอุตสาหกรรมการผลิต

หมายถึง สถานประกอบการที่ดำเนินกิจการเกี่ยวกับการผลิต ซึ่งหมายถึงการเปลี่ยนรูปวัตถุดิบให้เป็นผลิตภัณฑ์ชนิดใหม่ด้วยเครื่องจักรหรือเคมีภัณฑ์ โดยไม่คำนึงถึงว่างานนั้นทำด้วยเครื่องจักรหรือด้วยมือหรือทำในโรงงาน โรงซ่อม หรือเคหะสถาน หรือผลิตภัณฑ์นั้นขายส่งหรือขายปลีกก็ตาม การประกอบชิ้นส่วนของผลิตภัณฑ์นับว่าเป็นการผลิตด้วย

2. การจำแนกประเภทอุตสาหกรรมการผลิต

ในการจัดทำสำมะโนธุรกิจและอุตสาหกรรม พ.ศ. 2555 ได้จำแนกประเภทอุตสาหกรรมการผลิตตามกิจกรรมทางเศรษฐกิจทุกประเภท ตามการจัดประเภทมาตรฐานอุตสาหกรรมประเทศไทย ปี 2552 (Thailand Standard Industrial Classification : TSIC-2009) ซึ่งอุตสาหกรรมผลิตจัดอยู่ในประเภท D E และ J เฉพาะหมวดย่อย 58

การจัดจำแนกโครงสร้างประเภทอุตสาหกรรมการผลิต เป็นดังนี้

หมวดย่อยอุตสาหกรรม ได้แก่ กลุ่มอุตสาหกรรม ซึ่งแบ่งเป็นกลุ่มย่อยจากหมวดใหญ่ และใช้แทนด้วยเลขรหัส 2 ตัวแรก ตั้งแต่รหัส 10 – 33 37 – 39 และ 58 รวม 28 หมวดย่อย

หมู่ใหญ่อุตสาหกรรม ได้แก่ กลุ่มอุตสาหกรรม ซึ่งแบ่งเป็นกลุ่มย่อยจากหมวดย่อยอุตสาหกรรม และใช้แทนด้วยเลขรหัส 3 ตัวแรก ตั้งแต่รหัส 101 – 332 370 - 390 และ 581 - 582 รวม 78 หมู่ใหญ่

หมู่ย่อยอุตสาหกรรม ได้แก่ กลุ่มอุตสาหกรรม ซึ่งแบ่งเป็นกลุ่มย่อยจากหมู่ใหญ่อุตสาหกรรม และใช้แทนด้วยเลขรหัส 4 ตัวแรก ตั้งแต่รหัส 1011 – 3320 3700 - 3900 และ 5811 - 5820 รวม 164 หมู่ย่อย

กิจกรรมอุตสาหกรรม ได้แก่ กลุ่มอุตสาหกรรมที่ย่อยที่สุด และใช้แทนด้วยเลขรหัส 5 ตัวแรก ตั้งแต่รหัส 10111 – 33200 37000 - 39000 และ 58111 – 58203 รวม 409 กิจกรรม

3. รูปแบบการจัดตั้งตามกฎหมาย

3.1 ส่วนบุคคล ห้างหุ้นส่วนสามัญที่ไม่เป็นนิติบุคคล

หมายถึง สถานประกอบการที่มีเจ้าของเป็นบุคคลธรรมดา คนเดียวหรือหลายคนรวมกัน และให้หมายรวมถึงห้างหุ้นส่วนสามัญที่ไม่จดทะเบียนเป็นนิติบุคคลด้วย

3.2 ห้างหุ้นส่วนสามัญนิติบุคคล ห้างหุ้นส่วนจำกัด

หมายถึง สถานประกอบการที่จัดตั้งขึ้น โดยมีบุคคลตั้งแต่ 2 คนขึ้นไปรวมทุนกันเพื่อประกอบการผลิตและมีความรับผิดชอบร่วมกัน โดยการจดทะเบียนตามกฎหมาย

3.3 บริษัทจำกัด บริษัทจำกัด (มหาชน)

บริษัทจำกัด หมายถึง สถานประกอบการที่จัดตั้งขึ้นโดยผู้ริเริ่มคณะหนึ่ง และได้จดทะเบียนถูกต้องตามกฎหมาย โดยมีผู้ริเริ่มดำเนินการอย่างน้อย 7 คนขึ้นไป

บริษัทจำกัด (มหาชน) หมายถึง สถานประกอบการที่จัดตั้งขึ้นโดยการจดทะเบียนจัดตั้งบริษัท การควบบริษัท หรือการแปรสภาพบริษัท และวัตถุประสงค์ที่จะขายหุ้นต่อประชาชน โดยมีผู้ริเริ่มดำเนินการตั้งแต่ 15 คนขึ้นไป

3.4 ส่วนราชการ รัฐวิสาหกิจ

หมายถึง สถานประกอบการที่รัฐบาลเป็นเจ้าของหรือมีทุนอยู่ด้วยไม่น้อยกว่าร้อยละ 50 ของทุนทั้งหมด ในที่นี้หมายรวมถึงสถานประกอบการที่ดำเนินการโดยรัฐบาลด้วย ได้แก่ เรือนจำ โรงพยาบาล เป็นต้น

3.5 สหกรณ์

หมายถึง สถานประกอบการที่จัดตั้งขึ้นในรูปของสหกรณ์ โดยจดทะเบียนถูกต้องตามกฎหมายว่าด้วยสหกรณ์ โดยมีผู้ก่อตั้งไม่น้อยกว่า 10 คน

3.6 รูปแบบอื่น ๆ

หมายถึง สถานประกอบการที่จัดตั้งในรูปแบบอื่น ๆ นอกเหนือจากที่กล่าวแล้วข้างต้น เช่น สมาคม สโมสร กลุ่มแม่บ้าน เป็นต้น

4. รูปแบบการจัดตั้งทางเศรษฐกิจ

4.1 สำนักงานแห่งเดียว

หมายถึง สถานประกอบการที่ไม่เป็นสาขาหรือหน่วยย่อยของสถานประกอบการอื่น และไม่มีสาขาหรือหน่วยงานย่อยอื่น

4.2 สำนักงานใหญ่

หมายถึง สถานประกอบการที่เป็นเจ้าของและควบคุมกิจการของสถานประกอบการอื่นที่เป็นสำนักงานสาขาหรือหน่วยงานย่อย

4.3 สำนักงานสาขา

หมายถึง สถานประกอบการที่เป็นสาขาหรือหน่วยงานย่อยของสถานประกอบการอื่นที่เป็นสำนักงานใหญ่

5. ทุนจดทะเบียน

ทุนจดทะเบียนหรือทุนรับอนุญาต หมายถึง ทุนดำเนินการซึ่งผู้ริเริ่มก่อการได้ระบุไว้เมื่อจดทะเบียนจัดตั้งเป็นนิติบุคคล หรือทุนที่ได้รับอนุญาตเมื่อขอจัดตั้งเป็นนิติบุคคล ทุนนี้ไม่ได้แสดงถึงเงินที่ได้รับจากผู้ถือหุ้น แต่เป็นการแสดงถึงความประสงค์ของผู้ริเริ่มก่อการว่าจะมีทุนดำเนินการเป็นจำนวนเงินเท่าใด

6. อัตราการใช้กำลังการผลิต

หมายถึง สัดส่วนระหว่างปริมาณการผลิตจริงกับกำลังการผลิตสูงสุด ที่สามารถผลิตได้ในช่วงเวลาหนึ่ง คำนวณโดยปริมาณการผลิตจริงหารด้วยกำลังการผลิต

7. คนทำงาน

หมายถึง คนที่ทำงานในสถานประกอบการทั้งที่ได้รับเงินเดือนและไม่ได้รับเงินเดือน ที่สถานประกอบการมีอยู่ตามปกติ รวมทั้งผู้ที่ปกติทำงานอยู่ในสถานประกอบการแห่งนี้ แต่ในวันดังกล่าวไม่ได้มาทำงาน เนื่องจากเจ็บป่วย ลาหยุดพักผ่อน โดยได้รับค่าจ้าง/เงินเดือน

คนทำงาน ประกอบด้วย

7.1 คนทำงานโดยไม่ได้รับค่าจ้าง เงินเดือน

หมายถึง เจ้าของกิจการหรือหุ้นส่วนที่ทำงานให้สถานประกอบการ โดยไม่ได้รับค่าจ้าง เงินเดือน และผู้ที่อาศัยอยู่ในครัวเรือนของเจ้าของกิจการ หรือหุ้นส่วน หรือบุคคลอื่น ที่ทำงานให้กับสถานประกอบการอย่างน้อยสัปดาห์ละ 20 ชั่วโมง โดยไม่ได้รับค่าจ้าง เงินเดือน เป็นประจำ

7.2 ลูกจ้างในกรรมวิธีการผลิต

หมายถึง ลูกจ้างทั้งหมดที่ทำงานเกี่ยวข้องโดยตรงกับการผลิตในขั้นตอนต่างๆ หรือกิจกรรมที่เกี่ยวข้องกับการผลิต โดยได้รับค่าจ้างเงินเดือน

ผู้ปฏิบัติงานมีฝีมือ หมายถึง ผู้ที่ทำงานด้านการผลิตซึ่งเคยได้รับการฝึกฝนอบรมมาก่อนอย่างน้อย 3 เดือน หรือผู้มีประสบการณ์ในการทำงาน 5 ปีขึ้นไปในงานเฉพาะที่ทำอยู่ เช่น ช่างนาถยานดูแลเครื่องจักร ผู้ผลิต หรือติดตั้งอุปกรณ์ ผู้เดินเครื่องจักร ผู้ประกอบชิ้นส่วนต่างๆ เป็นต้น

ผู้ปฏิบัติงานไม่มีฝีมือ หมายถึง ผู้ที่ทำงานด้านการผลิตที่ได้รับการฝึกงานก่อนปฏิบัติงานน้อยกว่า 2 สัปดาห์ เช่น พนักงานทำความสะอาดเครื่องจักร

7.3 ลูกจ้างอื่น ๆ

หมายถึง ลูกจ้างทั้งหมดนอกเหนือจากลูกจ้างในกรรมวิธีการผลิตรวมถึงผู้ปฏิบัติงาน นักบริหาร นักวิชาการ เสมียนพนักงาน เช่น ผู้จัดการ ผู้อำนวยการ และกรรมการบริหารที่ได้รับค่าจ้าง เงินเดือน ผู้ปฏิบัติงานในห้องทดลองและนักวิจัย พนักงานพิมพ์ดีด พนักงานบัญชี และพนักงานขาย เป็นต้น

ไม่รวมคนทำงาน ดังต่อไปนี้

- (1) ผู้บริหารหรือผู้ถือหุ้นที่ได้รับเบี้ยประชุมเป็นครั้งคราว
- (2) คนทำงานของสถานประกอบการอื่นที่มาปฏิบัติงานประจำที่สถานประกอบการแห่งนี้
- (3) คนทำงานที่รับงานไปทำที่บ้านแล้วนำมาส่งโดยไม่ได้ลงทุนซื้อวัสดุ อุปกรณ์ (หรือถ้ามีการใช้เครื่องมือส่วนตัวเล็กน้อยได้ เช่น มีด เข็ม ด้าย)
- (4) คนงานที่ทำงานเป็นระยะเวลานาน เช่น ลาไปราชการทหาร
- (5) คนที่สถานประกอบการจ้างมาทำงานเฉพาะอย่างเป็นครั้งคราว เช่น กรรมกรที่จ้างมาขนของ พนักงานเดินตลาดหรือตัวแทนขายที่ไม่มีเงินเดือนประจำ

(6) ลูกจ้างเช่าหรือแรงงานเช่า หมายถึง ลูกจ้างเฉพาะหรืออยู่ในกระบวนการผลิตที่ส่งตัวจากสำนักจัดหางานหรือองค์กรที่คล้ายคลึงกัน ให้แก่สถานประกอบการในอุตสาหกรรมการผลิต สำนักจัดหางานดังกล่าวไม่มีหน้าที่บังคับบัญชาลูกจ้างซึ่งอยู่ภายใต้การควบคุม (การสั่งการหรือการบังคับบัญชา) ของลูกจ้างของสำนักจัดหางาน ลูกจ้างเช่าจะมีชื่อในบัญชีเงินเดือนของสำนักจัดหางาน ไม่ใช่ของสถานประกอบการ ข้อมูลเกี่ยวกับแรงงานเช่า จะเป็นประโยชน์สำหรับการวิเคราะห์ผลผลิตภาพแรงงานของหน่วยอุตสาหกรรมที่ทำการผลิต ซึ่งมีการป้อนแรงงานเช่าเป็นวัตถุดิบในการผลิตที่แท้จริง **แรงงานต่อไปนี้ไม่จัดอยู่ในหมวดแรงงานเช่า**

- เจ้าหน้าที่ชั่วคราวที่ได้รับจากบริการจัดหาเจ้าหน้าที่
- ผู้รับเหมา ผู้รับเหมาช่วงหรือผู้รับเหมาอิสระ
- บริการที่อยู่ใต้การบริหารจัดการ เช่น แม่บ้าน พนักงานรักษาความปลอดภัย

บริการปรับปรุงภูมิทัศน์

- บริการวิชาชีพหรือบริการด้านเทคนิคที่ซื้อหามาจากกิจการอื่น เช่น บริการที่ปรึกษาด้านซอฟต์แวร์ การจัดทำโปรแกรมคอมพิวเตอร์ บริการด้านวิศวกรรมหรือบริการด้านบัญชี

8. ค่าตอบแทนแรงงาน

8.1 ค่าจ้าง เงินเดือน

หมายถึง เงินที่นายจ้างหรือสถานประกอบการจ่ายให้ลูกจ้าง ในระหว่างเดือนมกราคม - เดือนธันวาคม 2554 (ก่อนหักภาษีเงินได้บุคคลธรรมดา เงินสมทบกองทุนประกันสังคมในส่วนที่ลูกจ้างต้องจ่ายค่าประกันชีวิต และรายจ่ายอื่นๆ ของลูกจ้าง) ตามข้อตกลงการจ้างแรงงาน โดยอาจจ่ายตามเงื่อนไขของระยะเวลา หรือจ่ายตามปริมาณงาน

8.2 ค่าล่วงเวลา โบนัส เงินรางวัลพิเศษ เงินเพิ่มค่าครองชีพ ค่านายหน้า

หมายถึง เงินนอกเหนือจากค่าจ้าง เงินเดือน ที่สถานประกอบการจ่ายให้แก่ลูกจ้างเป็นค่าตอบแทนในการทำงาน

8.3 สวัสดิการและผลประโยชน์ตอบแทนอื่น ๆ

หมายถึง ผลประโยชน์ตอบแทนแรงงานที่นายจ้างหรือสถานประกอบการจ่าย หรือบริการให้แก่ลูกจ้าง ได้แก่ ค่าตอบแทนแรงงานที่จ่ายเป็นสิ่งของหรือผลผลิต และสวัสดิการที่นายจ้างจัดหาหรือบริการลูกจ้าง เช่น อาหาร เครื่องดื่ม บ้านพักคนงาน ค่าเช่าบ้าน ค่าซ่อมแซมที่อยู่อาศัย ค่ารักษาพยาบาล บริการดูแลบุตร พาหนะรับส่งมาทำงาน บันเทิงหรือนันทนาการต่างๆ ที่จัดให้ลูกจ้าง เป็นต้น **ทั้งนี้ไม่รวมเสื้อผ้า เครื่องแบบที่ใช้เฉพาะในการปฏิบัติงาน (ค่าเสื้อผ้า เครื่องแบบ ที่ใช้เฉพาะในการปฏิบัติงาน ถือเป็นค่าใช้จ่ายอื่นๆ ของสถานประกอบการ)**

8.4 เงินที่สถานประกอบการจ่ายสมทบเข้ากองทุนเพื่อการประกันสังคม ฯลฯ

หมายถึง เงินที่สถานประกอบการจ่ายสมทบเข้ากองทุนเพื่อการประกันสังคมของทั้งรัฐบาลและเอกชน เพื่อมิให้ลูกจ้างได้รับความเดือดร้อนเมื่อต้องขาดรายได้ไปบางส่วนหรือทั้งหมด อันเนื่องมาจากการเจ็บป่วยหรือประสบอันตรายทั้งในและนอกเวลาทำงาน การคลอดบุตร ทูพพลภาพ การว่างงาน ชราภาพ และเสียชีวิต เงินดังกล่าว เช่น เงินสมทบกองทุนประกันสังคม กองทุนเงินทดแทน กองทุนสำรองเลี้ยงชีพ เป็นต้น

9. ค่าซื้อวัตถุดิบและวัสดุประกอบที่ใช้ในการผลิต

หมายถึง มูลค่าของวัตถุดิบและส่วนประกอบที่สถานประกอบการจัดซื้อ หรือได้รับมาจากสำนักงานใหญ่ ในระหว่างเดือนมกราคม - เดือนธันวาคม 2554 เพื่อใช้ในการผลิตโดยสถานประกอบการเอง หรือจ้างสถานประกอบการอื่นหรือผู้อื่นทำการผลิต มูลค่าดังกล่าวเป็นมูลค่าที่นำส่งถึงสถานประกอบการ ซึ่งรวมค่าภาษีขาเข้า ค่าขนส่ง ค่าประกันภัย ค่าบรรจุหีบห่อ เป็นต้น

10. ค่าเชื้อเพลิง

หมายถึง มูลค่าของเชื้อเพลิงทุกชนิดที่ซื้อมา เพื่อใช้เป็นเชื้อเพลิงสำหรับพลังงานและความร้อน **ไม่รวม** เชื้อเพลิงที่เป็นส่วนประกอบของผลิตภัณฑ์ หรือที่ใช้ในการผลิตกระแสไฟฟ้า หรือเชื้อเพลิงที่ได้จากผลพลอยได้ของกิจกรรมการผลิต เช่น ซีลี้อย เป็นต้น

11. ค่าไฟฟ้าที่ใช้ในการผลิต

คือ มูลค่าไฟฟ้าทั้งหมดที่สถานประกอบการซื้อระหว่างเดือนมกราคม - เดือนธันวาคม 2554 รวมทั้งค่าไฟฟ้าที่ได้รับจากหน่วยพลังงานของสถานประกอบการอื่นแต่อยู่ในเครือเดียวกัน โดยจะต้องประมาณมูลค่าเหมือนกับการซื้อขายโดยปกติ

12. ค่าใช้จ่ายในการบำรุงรักษาและซ่อมแซมเครื่องจักร เครื่องมือฯ

หมายถึง มูลค่าของค่าใช้จ่ายทั้งหมดที่ใช้ในการซ่อมแซมและบำรุงอาคาร และสินทรัพย์ถาวรอื่น เพื่อให้อยู่ในสภาพที่ดีใช้งานต่อไปได้ ทั้งนี้ให้รวมค่าใช้จ่ายในการบำรุงรักษา ซ่อมแซมที่จัดทำโดยสถานประกอบการที่อยู่ในเครือเดียวกันและให้ประมาณมูลค่าในการซ่อมแซมเหมือนกับการว่าจ้างสถานประกอบการอื่นหรือผู้อื่น

13. ค่าซื้อสินค้าที่ซื้อมาจำหน่ายในสภาพเดิม

หมายถึง มูลค่าในการซื้อสินค้าเพื่อนำมาจำหน่ายในสภาพเดิม โดยไม่มีการเปลี่ยนแปลงสภาพ

14. ค่าจ้างเหมาจ่ายให้สถานประกอบการอื่นผลิตสินค้าให้ โดยสถานประกอบการจัดหาวัสดุให้

หมายถึง จำนวนเงินที่จ่ายเป็นค่าจ้างให้กับสถานประกอบการอื่น เพื่อทำการผลิตสินค้า โดยวัตถุดิบและส่วนประกอบในการผลิตเป็นของสถานประกอบการผู้จ้าง

15. ค่าธรรมเนียมที่จ่ายสำหรับลูกจ้าง (แรงงานเช่า)

หมายถึง ค่าตอบแทนแรงงานของลูกจ้างเช่าที่สถานประกอบการผลิตจ่ายให้กับสำนักจัดหางาน

16. วัตถุดิบและสินค้าคงเหลือ

หมายถึง มูลค่าของวัตถุดิบและวัสดุประกอบที่ใช้ในการผลิตและสินค้าคงเหลือซึ่งสถานประกอบการเป็นเจ้าของหรือควบคุมดูแลอยู่ ณ วันที่ 1 มกราคม และ วันที่ 31 ธันวาคม 2554 วัตถุดิบและสินค้าคงเหลือเหล่านี้อาจจะเก็บไว้ที่สถานประกอบการ หรือที่หน่วยงานช่วยเสริม หรือที่โกดังสินค้า

มูลค่าคงเหลือต้นปี คือ มูลค่าของสินค้า วัตถุดิบ และวัสดุประกอบฯ ที่เหลือมาจากปีก่อนเมื่อ 1 มกราคม 2554

มูลค่าคงเหลือปลายปี คือ มูลค่าของสินค้า วัตถุดิบและวัสดุประกอบฯ ที่เหลืออยู่เมื่อ 31 ธันวาคม 2554

17. ส่วนเปลี่ยนแปลงมูลค่าสินค้า วัตถุดิบและวัสดุประกอบฯ คงเหลือ

หมายถึง ผลต่างระหว่างมูลค่าคงเหลือปลายปีและมูลค่าคงเหลือต้นปี (มูลค่าปลายปี – มูลค่าต้นปี)

18. ค่าใช้จ่ายในการบริหารและดำเนินการของสถานประกอบการ

หมายถึง ค่าใช้จ่ายในการดำเนินกิจการต่างๆ ของสถานประกอบการ เช่น ค่าเช่าที่ดิน ค่าเช่าอาคารและที่ดินค่าเสื่อมราคาสินทรัพย์ถาวรทุกประเภท ค่าน้ำประปา ค่าไฟฟ้า (ไม่รวมค่าไฟฟ้าที่ใช้ในการผลิต) ค่าไปรษณีย์ ค่าโทรเลข ค่าโทรศัพท์ ค่าทำบัญชี ค่าปรึกษา ค่าดอกเบี้ยจ่าย หนี้สูญ ค่าภาษี ค่าโฆษณา ค่านายหน้า และอื่นๆ เป็นต้น

19. มูลค่าขายผลผลิต

หมายถึง มูลค่าการจำหน่ายผลิตภัณฑ์ที่สถานประกอบการผลิตขึ้นเองและ/หรือที่สถานประกอบการอื่นผลิตให้ โดยสถานประกอบการเป็นผู้จ่ายค่าวัสดุ และวัสดุประกอบที่ใช้ในการผลิตในระหว่างเดือนมกราคม – เดือนธันวาคม 2554 ทั้งนี้ให้รวมมูลค่าผลผลิตที่สถานประกอบการผลิตเพื่อใช้เอง หรือให้

คนทำงาน เป็นส่วนหนึ่งของค่าตอบแทนแรงงาน ผลผลิตที่จัดส่งให้สำนักงานใหญ่ สำนักงานสาขา หรือสำนักงานขายของโรงงาน และรายรับจากการขายผลพลอยได้และเศษวัสดุ

20. รายรับจากการขายสินค้าที่ซื้อมาจำหน่ายในสภาพเดิม

หมายถึง จำนวนเงินที่สถานประกอบการได้รับจากการขายสินค้าที่ซื้อมาจำหน่าย โดยไม่มีการเปลี่ยนแปลงสภาพ

21. รายรับจากการรับจ้างเหมาทำการผลิตสินค้าให้สถานประกอบการอื่น โดยสถานประกอบการเป็นผู้จัดหาวัสดุให้

หมายถึง จำนวนเงินที่ได้รับจากผู้จ้างในการรับจ้างเหมาทำการผลิตสินค้า โดยผู้จ้างจัดหาวัสดุให้ ถ้าเป็นการรับจ้างเหมาผลิตสินค้าให้สถานประกอบการในเครือเดียวกันให้คิดค่าบริการในการผลิตตามราคาตลาด หรือคิดจากค่าใช้จ่ายต่างๆ ที่เกิดขึ้นจริงในกระบวนการผลิต **โดยไม่รวมค่าวัสดุที่ผู้จ้างจัดหามาให้**

22. รายรับจากการให้บริการ บำรุงรักษา ซ่อมแซมและติดตั้งให้แก่สถานประกอบการอื่น

หมายถึง จำนวนเงินที่สถานประกอบการได้รับจากการให้บริการ บำรุงรักษาซ่อมแซมและติดตั้งเครื่องจักรหรือโรงงานให้กับสถานประกอบการอื่นหรือลูกค้า สำหรับค่าบริการในการให้บริการแก่สถานประกอบการอื่นในเครือเดียวกัน ให้คิดมูลค่าการบริการโดยรวมค่าแรงงาน ค่าดำเนินการ และค่าวัสดุที่ใช้ในการให้บริการ

23. รายรับอื่นๆ

หมายถึง มูลค่ารายรับอื่นๆ ของสถานประกอบการ เช่น รายรับจากการขายกากของเสีย หรือวัสดุเหลือใช้ของสถานประกอบการ และค่าขายกระแสไฟฟ้า เป็นต้น

24. มูลค่าตามบัญชีของสินทรัพย์ถาวร

หมายถึง มูลค่าสุทธิของสินทรัพย์ถาวรตามบัญชีเมื่อได้หักค่าเสื่อมราคา ค่าสึกหรอตามระยะเวลาการใช้งานถึงวันสิ้นปี สินทรัพย์ถาวร ได้แก่ ที่ดิน อาคาร เครื่องจักรและเครื่องมือ ยานพาหนะ เครื่องใช้สำนักงาน เป็นต้น มูลค่าสินทรัพย์ถาวรรวมถึงมูลค่าการต่อเติมดัดแปลง และปรับปรุงสินทรัพย์ถาวรในระหว่างเดือนมกราคม - เดือนธันวาคม 2554 เพื่อยืดอายุการใช้งาน หรือเพิ่มประสิทธิภาพการทำงาน

25. มูลค่าเพิ่ม

คำนวณโดย : $\text{มูลค่าเพิ่ม} = \text{มูลค่าผลผลิต} - \text{ค่าใช้จ่ายขั้นกลาง}$

มูลค่าผลผลิต หมายถึง รายรับของสถานประกอบการในรอบปี 2554 ซึ่งได้แก่

- 1) มูลค่าขายผลผลิต
- 2) รายรับจากการขายสินค้าที่ซื้อมาจำหน่ายในสภาพเดิม
- 3) รายรับจากการรับจ้างเหมาทำการผลิตสินค้าให้สถานประกอบการอื่น โดยสถานประกอบการจัดหาวัสดุให้
- 4) รายรับจากการให้บริการ บำรุงรักษา ซ่อมแซม และติดตั้งให้แก่สถานประกอบการอื่น

5) รายรับจากการให้เช่าอาคาร อาคารพร้อมที่ดิน ยานพาหนะ เครื่องจักรและเครื่องมือ
 ฯลฯ และรายรับอื่นๆ

6) ส่วนเปลี่ยนแปลงมูลค่าสินค้าคงเหลือ

ค่าใช้จ่ายชั้นกลาง หมายถึง รายจ่ายที่ใช้ในการดำเนินการในขบวนการผลิตของสถาน
ประกอบการในรอบปี 2554 ซึ่งได้แก่

1) ค่าซื้อวัตถุดิบและวัสดุประกอบที่ใช้ในการผลิต

2) ค่าใช้จ่ายในการผลิต (ค่าเชื้อเพลิงและค่าไฟฟ้าที่ใช้ในการผลิต ค่าติดตั้งซ่อมแซมและ
บำรุงรักษาสินค้าที่จำหน่ายให้ลูกค้า ค่าติดตั้งซ่อมแซมและบำรุงรักษาเครื่องจักร เครื่องมือฯ และค่าใช้จ่ายใน
การผลิตอื่นๆ)

3) ค่าซื้อสินค้าที่ซื้อมาจำหน่ายในสภาพเดิม

4) ค่าจ้างเหมาจ่ายให้สถานประกอบการอื่นผลิตสินค้าให้ โดยสถานประกอบการจัดหาวัสดุ
ให้

5) ค่าธรรมเนียมที่จ่ายสำหรับลูกจ้างเช่า (แรงงานเช่า)

6) ค่าใช้จ่ายในการขายของสถานประกอบการ (ค่าโฆษณา ค่าขนส่งสินค้าที่ขาย ค่านายหน้า
ค่าประกันภัย และค่าใช้จ่ายในการขายอื่นๆ)

7) ค่าใช้จ่ายในการบริหารและดำเนินงานของสถานประกอบการ (ค่าใช้จ่ายในการบริหาร
และดำเนินงานฯ หักด้วยค่าเช่าที่ดิน ค่าดอกเบี้ยจ่าย หนี้สูญ และขาดทุนจากการเปลี่ยนแปลงอัตรา
แลกเปลี่ยนฯ)

8) ดอกเบี้ยจ่าย หักด้วย ดอกเบี้ยรับ

9) ส่วนเปลี่ยนแปลงมูลค่าวัตถุดิบและวัสดุประกอบฯ คงเหลือ

คณะผู้จัดทำ CD - ROM

หน่วยงานเจ้าของเรื่อง

สำนักงานสถิติจังหวัดสงขลา
โทร. 0 7431 1558

หน่วยงานผลิตและออกแบบ

กลุ่มบูรณาการข้อมูลสถิติ
สำนักสถิติพยากรณ์
โทร. 0 2141 7494

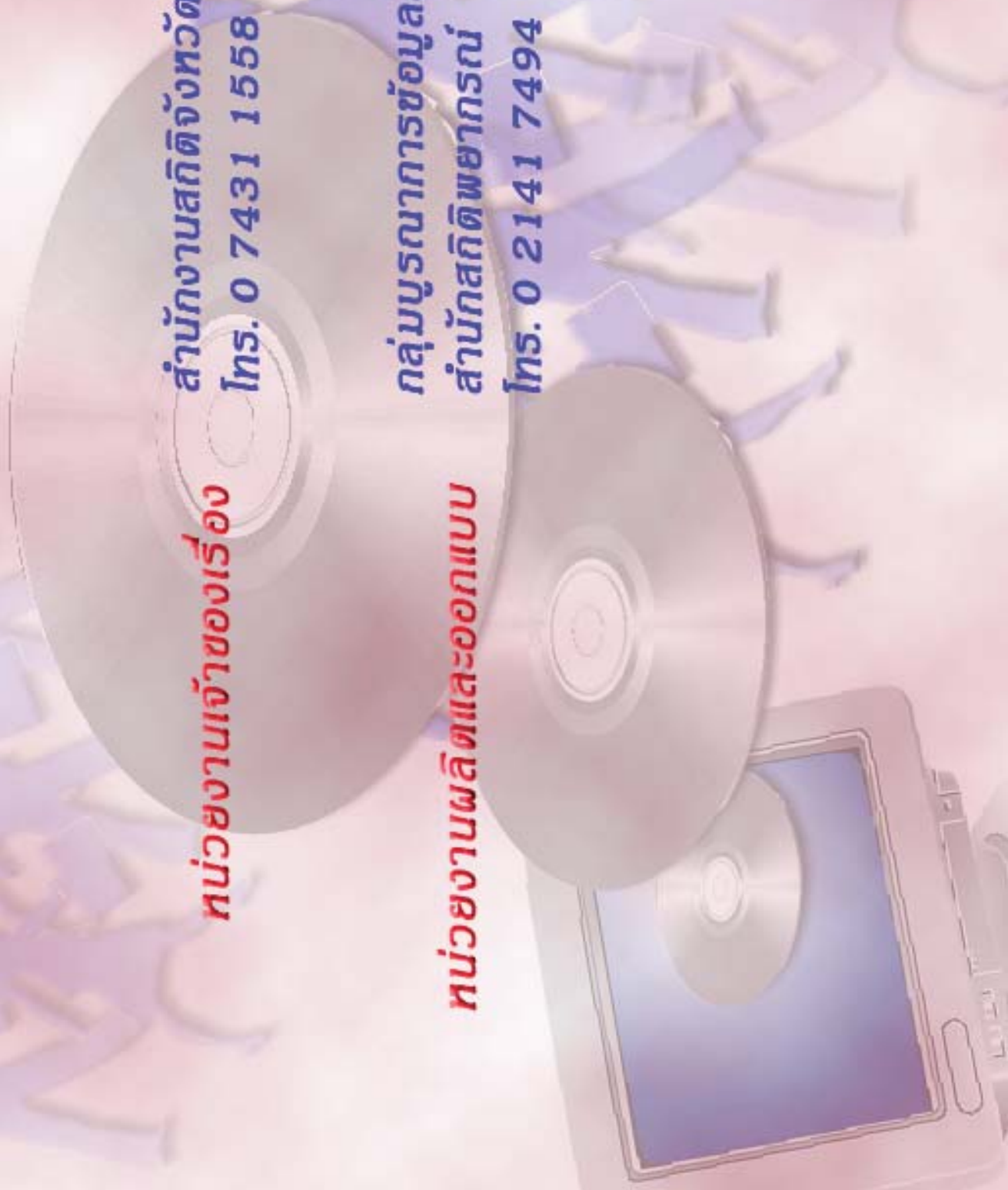

ตารางสถิติในรูปแบบ Format Excel

ตอนที่ 1 ข้อมูลการดำเนินงานกิจการของสถานประกอบการอุตสาหกรรมการผลิต
จำแนกตามขนาดของสถานประกอบการ

ตารางสถิติในรูปแบบ Format Excel

ตอนที่ 1	ข้อมูลการดำเนินงานกิจการของสถานประกอบการอุตสาหกรรมการผลิต จำแนกตามขนาดของสถานประกอบการ
ตาราง 1	สถิติมูลฐานอุตสาหกรรมการผลิตในปี 2554 จำแนกตามขนาดของสถานประกอบการ
ตาราง 2	มูลค่าผลผลิตของสถานประกอบการอุตสาหกรรมการผลิตในปี 2554 จำแนกตามขนาดของสถานประกอบการ
ตาราง 3	ค่าใช้จ่ายขั้นกลางของสถานประกอบการอุตสาหกรรมการผลิตในปี 2554 จำแนกตามขนาดของสถานประกอบการ
ตาราง 4	คนทำงานในสถานประกอบการอุตสาหกรรมการผลิตในปี 2554 จำแนกตามสถานภาพการทำงาน เพศ และขนาดของสถานประกอบการ
ตาราง 5	จำนวนสถานประกอบการอุตสาหกรรมการผลิต จำแนกตามจำนวนวันทำงานต่อ สัปดาห์ จำนวนชั่วโมงทำงานเฉลี่ยต่อวันของลูกจ้าง และขนาดของสถานประกอบการ
ตาราง 6	ค่าตอบแทนแรงงานในปี 2554 จำแนกตามขนาดของสถานประกอบการ
ตาราง 7	จำนวนและร้อยละของสถานประกอบการอุตสาหกรรมการผลิต จำแนกตามอัตรา การใช้กำลังการผลิตต่อปี 2554 และขนาดของสถานประกอบการ
ตาราง 8	มูลค่าวัตถุดิบและวัสดุประกอบฯ และสินค้าคงเหลือต้นปีและปลายปี 2554 จำแนกตามขนาดของสถานประกอบการ
ตาราง 9	ส่วนเปลี่ยนแปลงของมูลค่าวัตถุดิบและวัสดุประกอบฯ และสินค้าคงเหลือในปี 2554 จำแนกตามขนาดของสถานประกอบการ
ตาราง 10	ค่าใช้จ่ายทั้งสิ้นของสถานประกอบการอุตสาหกรรมการผลิตในปี 2554 จำแนกตามขนาดของสถานประกอบการ
ตาราง 11	รายรับทั้งสิ้นของสถานประกอบการอุตสาหกรรมการผลิตในปี 2554 จำแนกตามขนาดของสถานประกอบการ
ตาราง 12	มูลค่าตามบัญชีของสินทรัพย์ถาวรในปี 2554 จำแนกตามขนาดของสถาน ประกอบการ
ตาราง 13	มูลค่าสินทรัพย์ถาวรที่เปลี่ยนแปลงระหว่าง มกราคม - ธันวาคม 2554 จำแนกตามขนาดของสถานประกอบการ

ตอนที่ 2 ข้อมูลการดำเนินงานของสถานประกอบการอุตสาหกรรมการผลิต
จำแนกตามหมวดย่อยอุตสาหกรรม

ตารางสถิติในรูป Format Excel

- ตอนที่ 2 ข้อมูลการดำเนินงานกิจการของสถานประกอบการอุตสาหกรรมการผลิต จำแนกตามหมวดย่อยอุตสาหกรรม
- ตาราง 1 สถิติมูลฐานอุตสาหกรรมการผลิตในปี 2554 จำแนกตามหมวดย่อยอุตสาหกรรม
- ตาราง 2 มูลค่าผลผลิตของสถานประกอบการอุตสาหกรรมการผลิตในปี 2544 จำแนกตามหมวดย่อยอุตสาหกรรม
- ตาราง 3 ค่าใช้จ่ายขั้นกลางของสถานประกอบการอุตสาหกรรมการผลิตในปี 2554 จำแนกตามหมวดย่อยอุตสาหกรรม
- ตาราง 4 คนทำงานในสถานประกอบการอุตสาหกรรมการผลิตในปี 2554 จำแนกตามสถานภาพการทำงาน เพศ และหมวดย่อยอุตสาหกรรม
- ตาราง 5 จำนวนสถานประกอบการอุตสาหกรรมการผลิต จำแนกตามจำนวนวันทำงานต่อสัปดาห์ จำนวนชั่วโมงทำงานเฉลี่ยต่อวันของลูกจ้าง และหมวดย่อยอุตสาหกรรม
- ตาราง 6 ค่าตอบแทนแรงงานในปี 2554 จำแนกตามหมวดย่อยอุตสาหกรรม
- ตาราง 7 จำนวนและร้อยละของสถานประกอบการอุตสาหกรรมการผลิต จำแนกตามอัตราการใช้กำลังการผลิตต่อปี 2554 และหมวดย่อยอุตสาหกรรม
- ตาราง 8 มูลค่าวัตถุดิบและวัสดุประกอบฯ และสินค้าคงเหลือต้นปีและปลายปี 2554 จำแนกตามหมวดย่อยอุตสาหกรรม
- ตาราง 9 ส่วนเปลี่ยนแปลงของมูลค่าวัตถุดิบและวัสดุประกอบฯ และสินค้าคงเหลือในปี 2554 จำแนกตามหมวดย่อยอุตสาหกรรม
- ตาราง 10 ค่าใช้จ่ายทั้งสิ้นของสถานประกอบการอุตสาหกรรมการผลิตในปี 2554 จำแนกตามหมวดย่อยอุตสาหกรรม
- ตาราง 11 รายรับทั้งสิ้นของสถานประกอบการอุตสาหกรรมการผลิตในปี 2554 จำแนกตามหมวดย่อยอุตสาหกรรม
- ตาราง 12 มูลค่าตามบัญชีของสินทรัพย์ถาวรในปี 2554 จำแนกตามหมวดย่อยอุตสาหกรรม
- ตาราง 13 มูลค่าสินทรัพย์ถาวรที่เปลี่ยนแปลงระหว่าง มกราคม - ธันวาคม 2554 จำแนกตามหมวดย่อยอุตสาหกรรม