



สำมะโนธุรกิจและอุตสาหกรรม พ.ศ. 2555

: อุตสาหกรรมการผลิต

THE 2012 BUSINESS AND INDUSTRIAL CENSUS

: MANUFACTURING INDUSTRY

จังหวัดระนอง

RANONG PROVINCE



สำนักงานสถิติแห่งชาติ

กระทรวงเทคโนโลยีสารสนเทศและการสื่อสาร

NATIONAL STATISTICAL OFFICE

MINISTRY OF INFORMATION AND COMMUNICATION TECHNOLOGY

คำนำ

บทสรุปสำหรับผู้บริหาร

สารบัญแผนภูมิ

สารบัญตาราง

บทที่ 1 บทนำ

- ✿ ความเป็นมา
- ✿ ขอบข่ายและคุ้มครอง
- ✿ รายการข้อมูลที่เก็บรวบรวม
- ✿ วัตถุประสงค์
- ✿ คาบเวลาอ้างอิง
- ✿ ประโยชน์ที่จะได้รับ

บทที่ 2 สรุปข้อมูลที่สำคัญ

- ✿ ข้อมูลทั่วไปของสถานประกอบการอุตสาหกรรมการผลิต
- ✿ ข้อมูลสถิติที่สำคัญ จำแนกตามขนาดของสถานประกอบการ และหมวดย่อยอุตสาหกรรม
- ✿ สรุปและข้อเสนอแนะของสถานประกอบการ

สารบัญตารางสถิติ

- ✿ ตอนที่ 1 ข้อมูลการดำเนินงานกิจการของสถานประกอบการอุตสาหกรรมการผลิต จำแนกตามขนาดของสถานประกอบการ
- ✿ ตอนที่ 2 ข้อมูลการดำเนินงานกิจการของสถานประกอบการอุตสาหกรรมการผลิต จำแนกตามหมวดย่อยอุตสาหกรรม

ภาคผนวก

- ✿ ภาคผนวก ก ระเบียบวิธี
- ✿ ภาคผนวก ข ดำเนินยาม

คณะผู้จัดทำ CD-ROM

หน่วยงานที่เผยแพร่

ตารางสถิติในรูปแบบ Format Excel

- ✿ ตอนที่ 1 ข้อมูลการดำเนินงานกิจการของสถานประกอบการอุตสาหกรรมการผลิต จำแนกตามขนาดของสถานประกอบการ
- ✿ ตอนที่ 2 ข้อมูลการดำเนินงานกิจการของสถานประกอบการอุตสาหกรรมการผลิต จำแนกตามหมวดย่อยอุตสาหกรรม

หน่วยงานที่เผยแพร่ สำนักสถิติพยากรณ์  
สำนักงานสถิติแห่งชาติ  
ศูนย์ราชการเฉลิมพระเกียรติ 80 พรรษาฯ  
อาคารรัฐประศาสนภักดี ชั้น 2 ถนนแจ้งวัฒนะ  
เขตหลักสี่ กทม. 10210  
โทร. 0 2141 7497  
โทรสาร 0 2143 8132  
ไปรษณีย์อิเล็กทรอนิกส์ binfopub@nso.go.th

หรือ สำนักงานสถิติจังหวัดระนอง  
จังหวัดระนอง  
โทร. 0 7780 0158  
โทรสาร 0 7780 0159  
ไปรษณีย์อิเล็กทรอนิกส์ ranong@nso.go.th

Distributed by Statistical Forecasting Bureau,  
National Statistical Office,  
The Government Complex Commemoration His Majesty The King's 80<sup>th</sup>  
birthday Anniversary, Ratthaprasasanabhakti Building, 2<sup>nd</sup> Floor  
Chaeng Watthana Rd., Laksi, Bangkok 10210, THAILAND  
Tel. +66 (0) 2141 7497  
Fax : +66 (0) 2143 8132  
E-mail : binfopub@nso.go.th  
<http://www.nso.go.th>

Or Ranong Provincial Statistical Office  
RANONG, THAILAND  
Tel. +66 (0) 7780 0158  
Fax : +66 (0) 7780 0159  
E-mail : ranong@nso.go.th

ปีที่จัดพิมพ์ 2557

Published 2014

## คำนำ

สถานการณ์ทางเศรษฐกิจในยุคโลกไร้พรมแดน มีผลทำให้โครงสร้างการดำเนินธุรกิจเปลี่ยนแปลงไป โดยเฉพาะอุตสาหกรรมการผลิตนับเป็นกิจกรรมทางเศรษฐกิจสาขาหนึ่งที่มีบทบาทอย่างมากต่อระบบเศรษฐกิจของประเทศไทย จึงเห็นได้ว่าโครงสร้างของระบบเศรษฐกิจของประเทศขึ้นอยู่กับอุตสาหกรรมค่อนข้างมาก ประกอบกับปัจจุบันมีอุตสาหกรรมการผลิตใหม่ๆ เกิดขึ้น รวมทั้งการประกอบอุตสาหกรรมขนาดเล็ก และอุตสาหกรรมในครัวเรือน ก็มีบทบาทสำคัญต่อการเจริญเติบโตทางเศรษฐกิจโดยรวมของประเทศเพิ่มขึ้น ดังนั้นข้อมูลสถิติและสารสนเทศโครงสร้างพื้นฐานเกี่ยวกับการประกอบอุตสาหกรรมการผลิต จึงมีความสำคัญและจำเป็นสำหรับภาครัฐและเอกชนใช้ในการกำหนดนโยบายและวางแผนพัฒนาด้านเศรษฐกิจและอุตสาหกรรมทั้งในระดับประเทศ และระดับจังหวัด เพื่อเพิ่มศักยภาพการแข่งขันในเวทีการค้าโลก

ในการจัดทำสำมะโนธุรกิจและอุตสาหกรรมครั้งนี้ ได้ดำเนินการเก็บรวบรวมข้อมูลเป็น 2 ขั้นตอนคือ ขั้นการเก็บรวบรวมข้อมูลพื้นฐานของสถานประกอบการทุกประเภท และขั้นการเก็บรวบรวมข้อมูลรายละเอียดของสถานประกอบการ เฉพาะสถานประกอบการที่ประกอบธุรกิจทางการค้าและธุรกิจทางการบริการ และอุตสาหกรรมการผลิต

รายงานฉบับนี้ เป็นรายงานผลจากการเก็บรวบรวมข้อมูลรายละเอียดเฉพาะอุตสาหกรรมการผลิตของสถานประกอบการที่ตั้งอยู่ในเขตเทศบาลและนอกเทศบาลของจังหวัดระนอง ซึ่งดำเนินการเก็บรวบรวมข้อมูลในช่วงเดือนพฤษภาคม – สิงหาคม 2555 ข้อมูลที่นำเสนอเป็นผลการดำเนินการกิจการในรอบปี 2554 (1 มกราคม – 31 ธันวาคม 2554) โดยจำแนกข้อมูลตามการจัดประเภทมาตรฐานอุตสาหกรรมประเทศไทย ปี 2552 (Thailand Standard Industrial Classification: TSIC 2009) และขนาดของสถานประกอบการ (จำนวนคนทำงาน)

สำนักงานสถิติแห่งชาติ ใคร่ขอขอบคุณผู้ประกอบการและผู้เกี่ยวข้องทุกฝ่ายที่ได้ให้ความร่วมมือในการให้ข้อมูล ซึ่งข้อมูลที่ได้จะเป็นประโยชน์สำหรับผู้ใช้อข้อมูลทั้งภาครัฐบาลและภาคเอกชนต่อไป

## บทสรุปสำหรับผู้บริหาร

ในปัจจุบันโครงสร้างอุตสาหกรรมการผลิตเปลี่ยนแปลงอย่างรวดเร็ว มีอุตสาหกรรมการผลิตใหม่ๆ เกิดขึ้น รวมทั้งการประกอบอุตสาหกรรมขนาดเล็ก และอุตสาหกรรมในครัวเรือน ก็มีบทบาทสำคัญต่อการเจริญเติบโต ทางเศรษฐกิจโดยรวมของประเทศเพิ่มขึ้น ดังนั้นข้อมูลสถิติและสารสนเทศโครงสร้างพื้นฐานเกี่ยวกับการประกอบอุตสาหกรรมดังกล่าว จึงมีความสำคัญและจำเป็นสำหรับภาครัฐ และเอกชนใช้ในการกำหนดนโยบายและวางแผนพัฒนาด้านเศรษฐกิจและอุตสาหกรรมทั้งในระดับประเทศ และระดับจังหวัด เพื่อเพิ่มศักยภาพการแข่งขันในเวทีการค้าโลก สำนักงานสถิติแห่งชาติและหน่วยงานหลักด้านเศรษฐกิจของประเทศ ได้แก่ สำนักงานเศรษฐกิจอุตสาหกรรม สำนักงานคณะกรรมการพัฒนาการเศรษฐกิจและสังคมแห่งชาติ ธนาคารแห่งประเทศไทย และกระทรวงพาณิชย์ เห็นควรให้มีการจัดทำสำมะโนอุตสาหกรรมทุก 5 ปี เพื่อให้ประเทศมีข้อมูลสถิติพื้นฐานที่สำคัญ ซึ่งทุกภาคส่วนสามารถใช้ประโยชน์ในการวางแผนพัฒนาประเทศร่วมกัน

สำนักงานสถิติแห่งชาติ ได้จัดทำสำมะโนธุรกิจทางการค้าและธุรกิจทางการบริการ มาแล้ว 3 ครั้ง ในปี 2509 2531 และ 2545 และจัดทำสำมะโนอุตสาหกรรม มาแล้ว 3 ครั้งเช่นกัน ในปี 2507 2540 และ 2550 สำหรับในปี 2555 ครอบคลุม 10 ปี การทำสำมะโนธุรกิจทางการค้าและธุรกิจทางการบริการ และครอบคลุม 5 ปี การทำสำมะโนอุตสาหกรรม สำนักงานสถิติแห่งชาติ จึงได้บูรณาการการจัดทำสำมะโนดังกล่าวไปพร้อมกันภายใต้ชื่อ “โครงการสำมะโนธุรกิจและอุตสาหกรรม พ.ศ. 2555”

สำหรับข้อมูลที่น่าเสนอในรายงานฉบับนี้เป็นผลการสำมะโนธุรกิจและอุตสาหกรรม พ.ศ. 2555 : อุตสาหกรรมการผลิต ซึ่งการเก็บรวบรวมข้อมูลรายละเอียดในปี 2554 ของสถานประกอบการอุตสาหกรรมการผลิตที่ตั้งอยู่ใน

จังหวัดระนอง และประกอบกิจกรรมทางเศรษฐกิจ ตามการจัดประเภทมาตรฐานอุตสาหกรรมประเทศไทย ปี 2552 (Thailand Standard Industrial Classification: TSIC-2009) โดยได้ดำเนินการเก็บรวบรวมข้อมูลในระหว่างเดือนพฤษภาคม – สิงหาคม พ.ศ. 2555 สรุปดังนี้

### 1. จำนวนสถานประกอบการ จำแนกตาม

#### หมวดย่อยอุตสาหกรรม

ผลจากการสำรวจสำมะโนธุรกิจและอุตสาหกรรม พ.ศ. 2555 พบว่า มีจำนวนสถานประกอบการ อุตสาหกรรมการผลิต ที่ตั้งอยู่ในจังหวัดระนองทั้งสิ้น มีประมาณ 820 แห่ง อุตสาหกรรมสำคัญในจังหวัดระนอง ได้แก่ การผลิตผลิตภัณฑ์อาหาร และการผลิตไม้และผลิตภัณฑ์จากไม้และไม้ก๊อก (ยกเว้นเฟอร์นิเจอร์) การผลิตสิ่งของจากฟางและวัสดุถักสานอื่นๆ โดยมีสถานประกอบการด้านนี้ร้อยละ 32.8 และ 15.2 ตามลำดับ นอกจากนี้อุตสาหกรรมสำคัญในลำดับรองลงไป ได้แก่ การผลิตเสื้อผ้าเครื่องแต่งกาย ร้อยละ 12.8 การผลิตผลิตภัณฑ์โลหะประดิษฐ์ (ยกเว้นเครื่องจักรและอุปกรณ์) ร้อยละ 12.2 และการซ่อมและติดตั้งเครื่องจักรและอุปกรณ์ ร้อยละ 8.2 ตามลำดับ ส่วนสถานประกอบการอุตสาหกรรมการผลิตหมวดย่อยอื่นๆ นอกเหนือจากที่กล่าวมาข้างต้น มีจำนวนต่ำกว่า

**แผนภูมิ ก ร้อยละของสถานประกอบการอุตสาหกรรมการผลิต  
จำแนกตามหมวดย่อยอุตสาหกรรม**

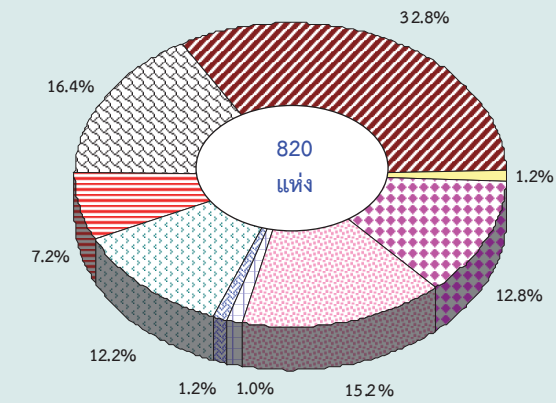

- หมวดย่อย 10 การผลิตผลิตภัณฑ์อาหาร
- หมวดย่อย 13 การผลิตสิ่งทอ
- หมวดย่อย 14 การผลิตเสื้อผ้าเครื่องแต่งกาย
- หมวดย่อย 16 การผลิตไม้และผลิตภัณฑ์จากไม้และไม้ก๊อก (ยกเว้นเฟอร์นิเจอร์) การผลิตสิ่งของจากฟางและวัสดุถักสานอื่นๆ
- หมวดย่อย 22 การผลิตผลิตภัณฑ์จากยางและพลาสติก
- หมวดย่อย 23 การผลิตผลิตภัณฑ์อื่นๆ ที่ทำจากแร่โลหะ
- หมวดย่อย 25 การผลิตผลิตภัณฑ์โลหะประดิษฐ์ (ยกเว้นเครื่องจักรและอุปกรณ์)
- หมวดย่อย 32 การผลิตผลิตภัณฑ์อื่นๆ
- หมวดย่อยอื่นๆ ได้แก่ หมวดย่อย 11 - 12, 15, 17 - 22, 24, 26 - 31, 33, 37-39 และ 58

**2. ขนาดของสถานประกอบการ**

สถานประกอบการ ส่วนใหญ่ร้อยละ 92.6 หรือ 759 แห่ง เป็นสถานประกอบการที่มีคนทำงาน 1-15 คน สถานประกอบการที่มีคนทำงานมากกว่า 15 คน อยู่เพียงร้อยละ 7.4 หรือมีจำนวน 61 แห่ง ในจำนวนนี้เป็นสถานประกอบการที่มีคนทำงาน 16-25 คน มีประมาณ 27 แห่ง ที่มีคนทำงาน 51-200 คน และ 31-50 คน มีประมาณ 14 และ 10 แห่ง ตามลำดับ ส่วนสถานประกอบการที่มีคนทำงานมากกว่า 200 คน และ 26-30 คน มีจำนวน 6 และ 4 แห่ง ตามลำดับ

**แผนภูมิ ข จำนวนสถานประกอบการอุตสาหกรรม  
การผลิต จำแนกตามขนาดของสถาน  
ประกอบการ**

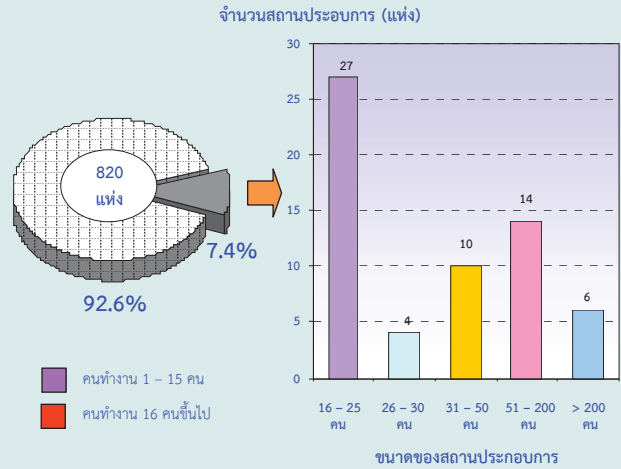

**3. รูปแบบการจัดตั้งตามกฎหมาย**

สถานประกอบการส่วนใหญ่ (ร้อยละ 92.3) มีรูปแบบการจัดตั้งส่วนบุคคล หรือห้างหุ้นส่วนสามัญที่ไม่เป็นนิติบุคคล ส่วนที่มีรูปแบบเป็นบริษัทจำกัด บริษัทจำกัด (มหาชน) มีประมาณร้อยละ 4.0 สำหรับสถานประกอบการที่มีห้างหุ้นส่วนจำกัด ห้างหุ้นส่วนสามัญนิติบุคคล และส่วนราชการ รัฐวิสาหกิจ สหกรณ์ การจัดตั้งในรูปแบบอื่นๆ มีสัดส่วนประมาณร้อยละ 3.1 และ 0.6 ตามลำดับ

**แผนภูมิ ค ร้อยละของสถานประกอบการอุตสาหกรรม  
การผลิต จำแนกตามรูปแบบการจัดตั้งตาม  
กฎหมาย**

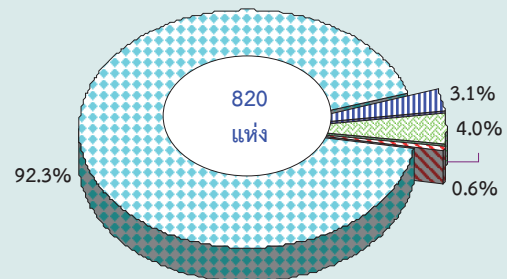

- ส่วนบุคคล
- ห้างหุ้นส่วนจำกัด ห้างหุ้นส่วนสามัญนิติบุคคล
- บริษัทจำกัด บริษัทจำกัด (มหาชน)
- ส่วนราชการ รัฐวิสาหกิจ สหกรณ์ การจัดตั้งในรูปแบบอื่นๆ

#### 4. รูปแบบการจัดตั้งทางเศรษฐกิจ

สถานประกอบการอุตสาหกรรมการผลิตในจังหวัดระนอง ร้อยละ 98.8 เป็นสำนักงานแห่งเดียว ไม่มีสำนักงานใหญ่หรือสำนักงานสาขาอยู่ที่ใดอีก ร้อยละ 0.8 เป็นสำนักงานใหญ่ และร้อยละ 0.4 เป็นสำนักงานสาขา

แผนภูมิ ง ร้อยละของสถานประกอบการอุตสาหกรรมการผลิต จำแนกตามรูปแบบการจัดตั้งทางเศรษฐกิจ

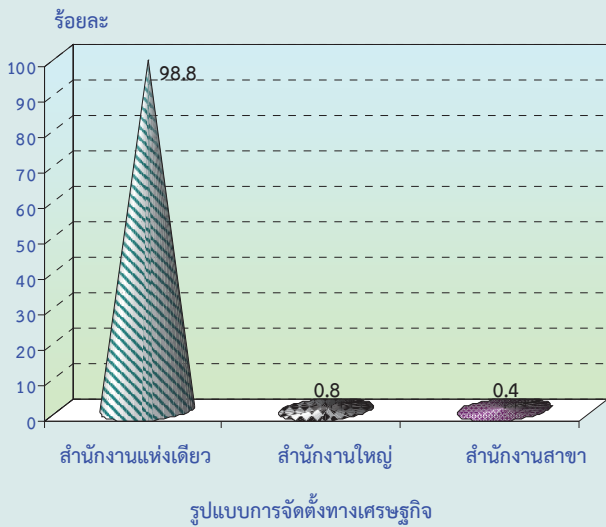

#### 5. ระยะเวลาในการดำเนินการ

สถานประกอบการอุตสาหกรรมการผลิตส่วนใหญ่ประมาณร้อยละ 45.8 เป็นสถานประกอบการที่ดำเนินการ 10 - 19 ปี ดำเนินกิจการระหว่าง 5 - 9 ปี และ 20 - 29 ปี มีประมาณร้อยละ 24.7 และ 13.2 ตามลำดับ ส่วนสถานประกอบการที่ดำเนินการน้อยกว่า 5 ปี มีประมาณ 12.6 ในขณะที่สถานประกอบการที่ดำเนินการตั้งแต่ 30 ปีขึ้นไปนั้น มีเพียงเล็กน้อยประมาณร้อยละ 3.7 ของสถานประกอบการทั้งสิ้น

แผนภูมิ จ ร้อยละของสถานประกอบการอุตสาหกรรมการผลิต จำแนกตามระยะเวลาในการดำเนินการ

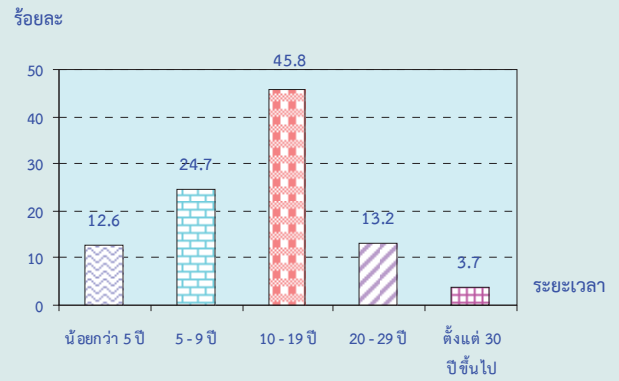

#### 6. ทุนจดทะเบียน

สถานประกอบการอุตสาหกรรมการผลิตในจังหวัดระนองที่มีทุนจดทะเบียน มีจำนวน 51 แห่ง หรือร้อยละ 6.2 ของจำนวนสถานประกอบการทั้งสิ้น ในจำนวนนี้ส่วนใหญ่ (ร้อยละ 70.3) มีทุนจดทะเบียนน้อยกว่า 10 ล้านบาท ที่มีทุนจดทะเบียน 10 - 99 ล้านบาท มีประมาณร้อยละ 25.7 สำหรับสถานประกอบการที่มีทุนจดทะเบียนตั้งแต่ 100 ล้านบาทขึ้นไป มีเพียงประมาณร้อยละ 4.0

แผนภูมิ ฉ ร้อยละของสถานประกอบการอุตสาหกรรมการผลิต จำแนกตามทุนจดทะเบียน

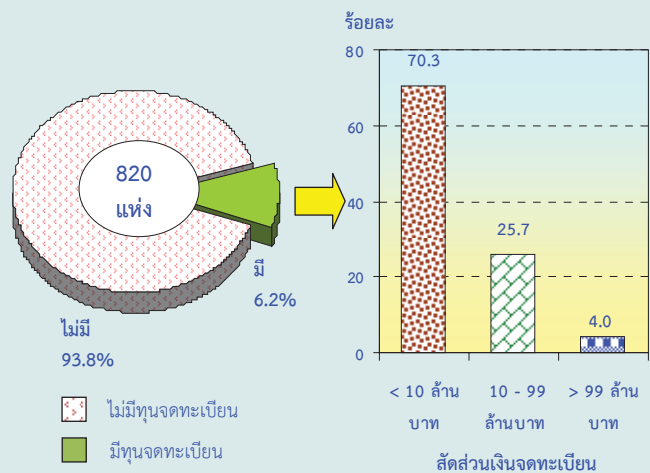

## 7. อัตราการใช้กำลังการผลิต

อัตราการใช้กำลังการผลิตต่อปี 2554 ของสถานประกอบการอุตสาหกรรมการผลิตพบว่า มีการใช้กำลังการผลิตโดยเฉลี่ยประมาณ 80% โดยร้อยละ 58.2 รายงานว่ามีการใช้กำลังการผลิตมากกว่าหรือเท่ากับ 80% ที่รายงานว่ามีกำลังการผลิต 50 - 79% มีร้อยละ 34.8 ในขณะที่สถานประกอบการร้อยละ 7.0 รายงานว่ามีการใช้กำลังการผลิตน้อยกว่า 50%

### แผนภูมิ ข ร้อยละของสถานประกอบการอุตสาหกรรมการผลิต จำแนกตามอัตราการใช้กำลังการผลิต

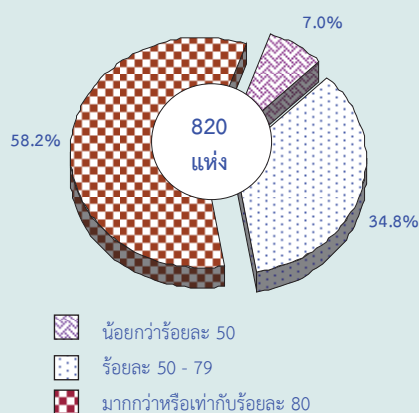

## 8. จำนวนคนทำงานและลูกจ้าง

ในปี 2554 มีคนทำงานในสถานประกอบการอุตสาหกรรมการผลิตที่ตั้งอยู่ในจังหวัดระนอง รวมทั้งสิ้นประมาณ 10,029 คน โดยในจำนวนนี้เป็นลูกจ้าง ประมาณ 8,823 คน เมื่อจำแนกลูกจ้างตามหมวดย่อยอุตสาหกรรมต่างๆ พบว่า ส่วนใหญ่หรือร้อยละ 75.6 ทำงานในอุตสาหกรรมการผลิตผลิตภัณฑ์อาหาร รองลงมาอยู่ในการผลิตไม้และผลิตภัณฑ์จากไม้ และไม้ก๊อก (ยกเว้นเฟอร์นิเจอร์) การผลิตสิ่งของจากฟางและวัสดุถักสานอื่นๆ ประมาณร้อยละ 7.9 อยู่ในอุตสาหกรรมการผลิตการซ่อมและการติดตั้งเครื่องจักรและอุปกรณ์ มีประมาณร้อยละ 2.9 และที่เหลือกระจายอยู่ในหมวดย่อยอื่นๆ ในสัดส่วนเล็กน้อย

## แผนภูมิ ข จำนวนคนทำงานและลูกจ้างของ

### สถานประกอบการอุตสาหกรรมการผลิต จำแนกตามหมวดย่อยอุตสาหกรรม

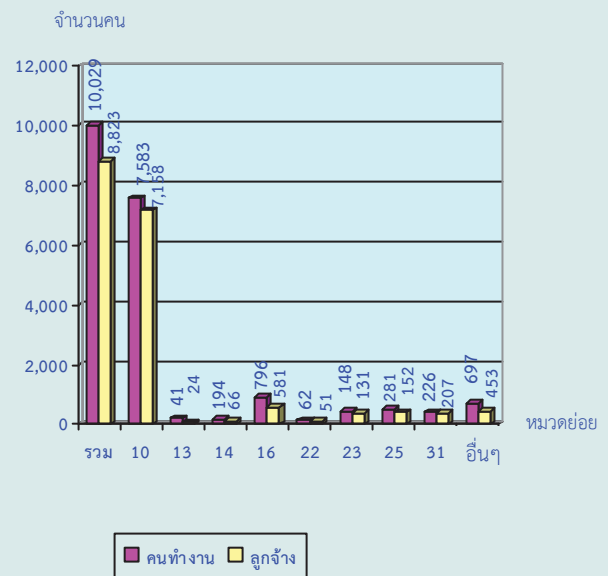

หมายเหตุ : คนทำงาน หมายถึง เจ้าของกิจการหรือหุ้นส่วนที่ทำงานโดยไม่ได้รับค่าจ้าง เงินเดือน และลูกจ้าง

### หมวดย่อยอุตสาหกรรม:

หมวดย่อย 10 การผลิตผลิตภัณฑ์อาหาร

หมวดย่อย 13 การผลิตสิ่งทอ

หมวดย่อย 14 การผลิตเสื้อผ้าเครื่องแต่งกาย

หมวดย่อย 16 การผลิตไม้และผลิตภัณฑ์จากไม้และไม้ก๊อก (ยกเว้นเฟอร์นิเจอร์) การผลิตสิ่งของจากฟางและวัสดุถักสานอื่นๆ

หมวดย่อย 22 การผลิตผลิตภัณฑ์จากยางและพลาสติก

หมวดย่อย 23 การผลิตผลิตภัณฑ์อื่นๆ ที่ทำจากแร่โลหะ

หมวดย่อย 25 การผลิตผลิตภัณฑ์โลหะประดิษฐ์ (ยกเว้นเครื่องจักรและอุปกรณ์)

หมวดย่อย 32 การผลิตผลิตภัณฑ์อื่นๆ

หมวดย่อยอื่นๆ ได้แก่ หมวดย่อย 11 - 12, 15, 17 - 22, 24, 26 - 31, 33, 37-39 และ 58

## 9. ค่าตอบแทนแรงงาน

เมื่อพิจารณาค่าตอบแทนแรงงานตามหมวดอุตสาหกรรมต่างๆ นั้น พบว่า ค่าตอบแทนแรงงานอุตสาหกรรมการผลิตเกี่ยวกับการผลิตผลิตภัณฑ์อาหาร ได้รับค่าตอบแทนแรงงานเฉลี่ยต่อคนต่อปีสูงสุดคือ 99,536 บาท รองลงมาคือลูกจ้างที่ปฏิบัติงานในอุตสาหกรรมการผลิตเกี่ยวกับการผลิตอุปกรณ์ขนส่งอื่นๆ การพิมพ์และการผลิตซ้ำสื่อบันทึกข้อมูล ได้รับค่าตอบแทนเฉลี่ยต่อคนต่อปี 90,123 บาท และ 79,320 บาท ตามลำดับ



**แผนภูมิ ฅ ค่าตอบแทนแรงงานของสถานประกอบการ  
อุตสาหกรรมการผลิต จำแนกตามหมวดย่อย  
อุตสาหกรรม**

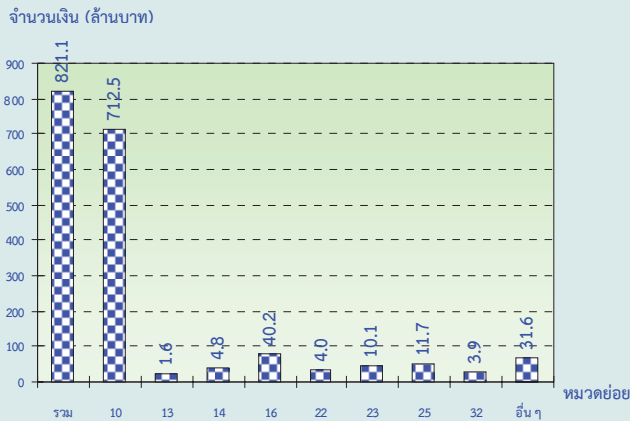

**หมวดย่อยอุตสาหกรรม:**

- หมวดย่อย 10 การผลิตผลิตภัณฑ์อาหาร
- หมวดย่อย 13 การผลิตสิ่งทอ
- หมวดย่อย 14 การผลิตเสื้อผ้าเครื่องแต่งกาย
- หมวดย่อย 16 การผลิตไม้และผลิตภัณฑ์จากไม้และไม้ก๊อก (ยกเว้นเฟอร์นิเจอร์) การผลิตสิ่งของจากฟางและวัสดุจากสานอื่นๆ
- หมวดย่อย 22 การผลิตผลิตภัณฑ์จากยางและพลาสติก
- หมวดย่อย 23 การผลิตผลิตภัณฑ์อื่นๆ ที่ทำจากแร่โลหะ
- หมวดย่อย 25 การผลิตผลิตภัณฑ์โลหะประดิษฐ์ (ยกเว้นเครื่องจักรและอุปกรณ์)
- หมวดย่อย 32 การผลิตผลิตภัณฑ์อื่นๆ
- หมวดย่อยอื่นๆ ได้แก่ หมวดย่อย 11 – 12, 15, 17 – 22, 24, 26 – 31, 33, 37-39 และ 58

**10. มูลค่าผลผลิต ค่าใช้จ่ายขั้นกลาง และ  
มูลค่าเพิ่ม**

ในปี 2554 การประกอบการอุตสาหกรรม  
การผลิตในจังหวัดระนอง มีมูลค่าผลผลิตจากการ  
ดำเนินงาน รวมทั้งสิ้น ประมาณ 8,344.9  
ล้านบาท ค่าใช้จ่ายขั้นกลางประมาณ 6,479.4  
ล้านบาท และมูลค่าเพิ่มรวมทั้งสิ้นประมาณ  
1,865.5 ล้านบาท โดยมูลค่าเพิ่มต่อมูลค่าผลผลิต  
จากการดำเนินงานมีสัดส่วนประมาณร้อยละ 22.4  
สำหรับมูลค่าผลผลิตจากการดำเนินงานเฉลี่ยต่อ  
คนทำงานมีมูลค่าประมาณ 832,072 บาท ใน  
ด้านมูลค่า เพิ่มเฉลี่ยต่อสถานประกอบการและ  
เฉลี่ยต่อคนทำงานมีมูลค่าประมาณ 2.3 ล้านบาท  
และ 186,010 บาท

เมื่อพิจารณาตามหมวดย่อยอุตสาหกรรม  
พบว่า อุตสาหกรรมการผลิตผลิตภัณฑ์อาหาร  
มีมูลค่าเพิ่มจากการดำเนินการสูงสุดประมาณ

1,657.2 ล้านบาท รองลงมาคือ อุตสาหกรรม  
การผลิตไม้และผลิตภัณฑ์จากไม้และไม้ก๊อก  
(ยกเว้นเฟอร์นิเจอร์) การผลิตสิ่งของจากฟางและ  
วัสดุจากสานอื่นๆ มีมูลค่าเพิ่มจากการดำเนินงาน  
ประมาณ 67.4 ล้านบาท สำหรับอุตสาหกรรมการ  
ผลิตอุปกรณ์ขนส่งอื่นๆ มีมูลค่าเพิ่มต่ำสุดคือ  
ประมาณ 0.3 ล้านบาท

**แผนภูมิ ฅ มูลค่าเพิ่มของสถานประกอบการ  
อุตสาหกรรมการผลิต จำแนกตาม  
หมวดย่อยอุตสาหกรรม**

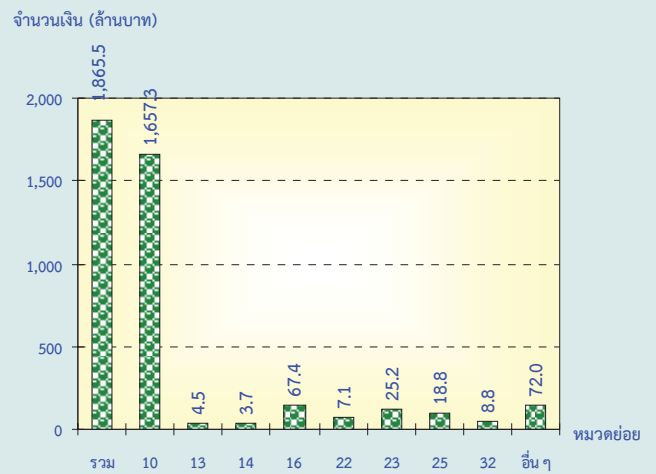

**มูลค่าเพิ่ม** คำนวณโดย มูลค่าผลผลิต หักด้วยค่าใช้จ่ายขั้นกลาง  
**มูลค่าผลผลิต** หมายถึง รายรับของสถานประกอบการในรอบปี 2554  
**ค่าใช้จ่ายขั้นกลาง** หมายถึง รายจ่ายที่ใช้ในการดำเนินการในขบวนการผลิตของ  
สถานประกอบการในรอบปี 2554

**หมวดย่อยอุตสาหกรรม:**

- หมวดย่อย 10 การผลิตผลิตภัณฑ์อาหาร
- หมวดย่อย 13 การผลิตสิ่งทอ
- หมวดย่อย 14 การผลิตเสื้อผ้าเครื่องแต่งกาย
- หมวดย่อย 16 การผลิตไม้และผลิตภัณฑ์จากไม้และไม้ก๊อก (ยกเว้นเฟอร์นิเจอร์) การผลิตสิ่งของจากฟางและวัสดุจากสานอื่นๆ
- หมวดย่อย 22 การผลิตผลิตภัณฑ์จากยางและพลาสติก
- หมวดย่อย 23 การผลิตผลิตภัณฑ์อื่นๆ ที่ทำจากแร่โลหะ
- หมวดย่อย 25 การผลิตผลิตภัณฑ์โลหะประดิษฐ์ (ยกเว้นเครื่องจักรและอุปกรณ์)
- หมวดย่อย 32 การผลิตผลิตภัณฑ์อื่นๆ
- หมวดย่อยอื่นๆ ได้แก่ หมวดย่อย 11 – 12, 15, 17 – 22, 24, 26 – 31, 33, 37-39 และ 58

## สารบัญแนกฏุมิ

- แผนภูมิ ก ร้อยละของสถานประกอบการอุตสาหกรรมการผลิต จำแนกตามหมวดย่อยอุตสาหกรรม
- แผนภูมิ ข จำนวนสถานประกอบการอุตสาหกรรมการผลิต จำแนกตามขนาดของสถานประกอบการ
- แผนภูมิ ค ร้อยละของสถานประกอบการอุตสาหกรรมการผลิต จำแนกตามรูปแบบการจัดตั้งตามกฎหมาย
- แผนภูมิ ง ร้อยละของสถานประกอบการอุตสาหกรรมการผลิต จำแนกตามรูปแบบการจัดตั้งทางเศรษฐกิจ
- แผนภูมิ จ ร้อยละของสถานประกอบการอุตสาหกรรมการผลิต จำแนกตามระยะเวลาในการดำเนินกิจการ
- แผนภูมิ ฉ ร้อยละของสถานประกอบการอุตสาหกรรมการผลิต จำแนกตามทุนจดทะเบียน
- แผนภูมิ ช ร้อยละของสถานประกอบการอุตสาหกรรมการผลิต จำแนกตามอัตราการใช้กำลังการผลิต
- แผนภูมิ ซ จำนวนคนทำงานและลูกจ้างของสถานประกอบการอุตสาหกรรมการผลิต จำแนกตามหมวดย่อยอุตสาหกรรม
- แผนภูมิ ฌ ค่าตอบแทนแรงงานของสถานประกอบการอุตสาหกรรมการผลิต จำแนกตาม หมวดย่อยอุตสาหกรรม
- แผนภูมิ ฎ มูลค่าเพิ่มของสถานประกอบการอุตสาหกรรมการผลิต จำแนกตามหมวดย่อยอุตสาหกรรม
- แผนภูมิ ฏ ร้อยละของสถานประกอบการอุตสาหกรรมการผลิต จำแนกตามความต้องการให้ภาครัฐช่วยเหลือ 5 อันดับแรก
- แผนภูมิ ฏ ร้อยละของสถานประกอบการอุตสาหกรรมการผลิต จำแนกตามการมีปัญหาในการดำเนินกิจการ

## สารบัญตาราง

- ตาราง ก** จำนวนและร้อยละของสถานประกอบการอุตสาหกรรมการผลิต จำแนกตามลักษณะของสถานประกอบการ
- ตาราง ข** จำนวนและร้อยละของสถานประกอบการอุตสาหกรรมการผลิต จำแนกตามหมวดย่อยอุตสาหกรรม
- ตาราง ค** จำนวนและร้อยละของคนทำงาน ลูกจ้าง และค่าตอบแทนแรงงาน จำแนกตามขนาดของสถานประกอบการ และหมวดย่อยอุตสาหกรรม
- ตาราง ง** มูลค่าผลผลิต และมูลค่าเพิ่มของสถานประกอบการอุตสาหกรรมการผลิต จำแนกตามขนาดของสถานประกอบการ และหมวดย่อยอุตสาหกรรม
- ตาราง จ** มูลค่าผลผลิต และมูลค่าเพิ่มเฉลี่ยต่อสถานประกอบการ และต่อคนทำงาน จำแนกตามขนาดของสถานประกอบการ และหมวดย่อยอุตสาหกรรม

# บทที่ 1

## บทนำ

### 1.1 ความเป็นมา

สำนักงานสถิติแห่งชาติ ได้จัดทำสำมะโนธุรกิจทางการค้าและธุรกิจทางการบริการและสำมะโนอุตสาหกรรมทุก 10 ปี ตามข้อเสนอแนะขององค์การสหประชาชาติ เพื่อให้ประเทศมีข้อมูลพื้นฐานที่สำคัญทางด้านธุรกิจทางการค้า ธุรกิจทางการบริการ และอุตสาหกรรมการผลิตอย่างต่อเนื่อง โดยสำมะโนธุรกิจทางการค้าและธุรกิจทางการบริการได้จัดทำมาแล้ว 3 ครั้งในปี 2509 2531 และ 2545 สำมะโนอุตสาหกรรมจัดทำมาแล้ว 3 ครั้ง เช่นกัน ในปี 2507 2540 และ 2550 สำหรับในปี 2555 จะครบรอบ 10 ปีการจัดทำสำมะโนธุรกิจทางการค้าและธุรกิจทางการบริการ

สืบเนื่องมาจากปัจจุบันโครงสร้างด้านเศรษฐกิจมีการเปลี่ยนแปลงรวดเร็วมากตามที่กล่าวมาแล้ว ทำให้หน่วยงานหลักด้านเศรษฐกิจของประเทศ คือ สำนักงานเศรษฐกิจอุตสาหกรรม กระทรวงอุตสาหกรรม สำนักงานคณะกรรมการพัฒนาการเศรษฐกิจและสังคมแห่งชาติ ธนาคารแห่งประเทศไทย และกระทรวงพาณิชย์ มีความจำเป็นต้องใช้ข้อมูลที่ทันสมัยเพื่อใช้ในการวิเคราะห์และติดตามสถานการณ์ด้านเศรษฐกิจของประเทศและภูมิภาค จึงขอให้สำนักงานสถิติแห่งชาติจัดทำข้อมูลสำมะโนอุตสาหกรรมจากเดิมทุก 10 ปี เป็นจัดทำทุก 5 ปี ประกอบกับปัจจุบันประเทศต่างๆ ส่วนใหญ่ได้มีการจัดทำสำมะโนด้านเศรษฐกิจทุก 5 ปี

ดังนั้น สำนักงานสถิติแห่งชาติ จึงได้วางแผนปรับการจัดทำสำมะโนอุตสาหกรรมเป็นประจำทุก 5 ปี โดยจะเริ่มดำเนินการในปี 2555 โดยบูรณาการดำเนินการไปพร้อมกับการสำมะโนธุรกิจทางการค้าและธุรกิจทางการบริการในปี 2555

สำหรับการเก็บรวบรวมข้อมูลแบ่งเป็น 2 ขั้นตอนคือ ขั้นการเก็บรวบรวมข้อมูลพื้นฐานของสถานประกอบการทุกประเภท และขั้นการเก็บรวบรวมข้อมูลรายละเอียดของสถานประกอบการเฉพาะสถานประกอบการที่ประกอบธุรกิจทางการค้าธุรกิจทางการบริการ และอุตสาหกรรมการผลิต

### 1.2 วัตถุประสงค์

1) เพื่อเก็บรวบรวมข้อมูลที่สำคัญทางด้านอุตสาหกรรมการผลิต เช่น จำนวนสถานประกอบการ ประเภทอุตสาหกรรม จำนวนคนทำงาน ลูกจ้าง ค่าตอบแทนแรงงาน มูลค่าซื้อวัตถุดิบ และวัสดุประกอบในการผลิตและค่าใช้จ่ายในการดำเนินงานของสถานประกอบการ มูลค่าขายผลผลิต และรายรับของสถานประกอบการ ผลิตภัณฑ์และวัตถุดิบคงเหลือรวมทั้งมูลค่าสินทรัพย์ถาวรของสถานประกอบการ เป็นต้น

2) เพื่อใช้ในการจัดทำบัญชีประชาชาติ และสร้างตารางปัจจัยการผลิตและผลผลิตของประเทศ

### 1.3 ขอบข่ายและคัมรวม

สถานประกอบการทั่วประเทศที่อยู่ในขอบข่ายสำมะโนธุรกิจและอุตสาหกรรม ได้แก่ สถานประกอบการที่ดำเนินกิจการเกี่ยวกับการผลิต ตามการจัดประเภทมาตรฐานอุตสาหกรรมประเทศไทย ปี 2552 (Thailand Standard Industrial Classification: TSIC-2009)

**คัมรวม**สถานประกอบการอุตสาหกรรมการผลิตทุกแห่งที่ตั้งอยู่ในเขตเทศบาล และนอกเขตเทศบาลของจังหวัดระนอง

#### 1.4 คาบเวลาอ้างอิง

ข้อมูลที่เกี่ยวข้องเป็นข้อมูลของสถานประกอบการที่ดำเนินกิจการในรอบ 12 เดือน (การดำเนินกิจการระหว่าง 1 มกราคม – 31 ธันวาคม 2554)

#### 1.5 รายการข้อมูลที่เกี่ยวข้อง

- 1) ข้อมูลทั่วไปของสถานประกอบการ ได้แก่ ชื่อ ที่ตั้ง และสถานที่ติดต่อของสถานประกอบการ รูปแบบการจัดตั้งตามกฎหมาย รูปแบบการจัดตั้งทางเศรษฐกิจ การมีต่างประเทศร่วมลงทุนหรือถือหุ้น
- 2) คนทำงานและค่าตอบแทนแรงงาน
- 3) ต้นทุนการผลิตและค่าใช้จ่ายของสถานประกอบการ
- 4) ผลผลิตและรายรับของสถานประกอบการ
- 5) สินทรัพย์ หนี้สิน และแหล่งเงินทุนของสถานประกอบการ
- 6) การวิจัยและพัฒนา ด้านวิทยาศาสตร์ เทคโนโลยีและนวัตกรรม
- 7) ผลกระทบจากอุทกภัยต่อสถานประกอบการในปี 2554
- 8) ความคิดเห็นและข้อเสนอแนะของสถานประกอบการ

#### 1.6 ประโยชน์ที่จะได้รับ

ข้อมูลที่ได้จะเป็นประโยชน์สำหรับผู้ใช้อข้อมูลทั้งในภาครัฐบาลและเอกชนที่สำคัญ ดังนี้

##### ภาครัฐ

- 1) ใช้ในการวางแผนและกำหนดนโยบายการพัฒนาเศรษฐกิจด้านอุตสาหกรรมผลิตทั้งในระดับประเทศและระดับท้องถิ่น เพื่อเสริมสร้างศักยภาพของอุตสาหกรรมให้สามารถแข่งขันได้ในเวทีการค้าโลก
- 2) ใช้ในการจัดทำดัชนีชี้วัดภาวะเศรษฐกิจและภาวะการดำเนินกิจการ เช่น ผลิตภัณท์มวลรวม ตารางปัจจัยการผลิตและ

ผลผลิตของประเทศ สัดส่วนแรงงานในภาคการผลิต เป็นต้น

- 3) ใช้ในการวิเคราะห์สถานการณ์และจัดทำแผนส่งเสริมวิสาหกิจขนาดกลางและขนาดย่อมของประเทศ
- 4) ใช้ประกอบการพิจารณากำหนดนโยบายออกกฎหมายและมาตรการต่างๆ เพื่อส่งเสริมและกำหนดทิศทางการประกอบอุตสาหกรรมการผลิตให้เป็นไปตามแนวนโยบายที่กำหนดไว้
- 5) เป็นข้อมูลพื้นฐานในการวางแผนจัดหาโครงสร้างพื้นฐาน (Infrastructure) เพื่อสนับสนุนอุตสาหกรรมผลิตของประเทศ
- 6) ใช้ในการพัฒนาระบบข้อมูลเพื่อการวางแผนเตือนภัยทางเศรษฐกิจและสังคม
- 7) ใช้ประโยชน์ในทางสถิติเพื่อจัดทำกรอบตัวอย่าง สำหรับการเก็บรวบรวมข้อมูลจากสถานประกอบการของหน่วยสถิติต่างๆ

##### ภาคเอกชน

- 1) ผู้ประกอบการใช้ข้อมูลพื้นฐานและข้อมูลการดำเนินกิจการเป็นเครื่องมือสำหรับการวิเคราะห์สถานการณ์ด้านเศรษฐกิจ รวมทั้งการวางแผนตัดสินใจเกี่ยวกับการลงทุนขยายกิจการ/สาขา บริหารและควบคุมการดำเนินกิจการในด้านต่างๆ ให้มีประสิทธิภาพยิ่งขึ้น
- 2) ใช้ข้อมูลเป็นมาตรฐาน เพื่อเปรียบเทียบ (Benchmark) ผลการดำเนินกิจการของตนกับกิจการอื่นๆ ในอุตสาหกรรม ประเภทเดียวกัน หรือขนาดต่างๆ
- 3) สำหรับ นักวิชาการ นักวิจัย และสถาบันการศึกษา นำไปศึกษาวิเคราะห์ต่อยอดสร้างนวัตกรรม เพื่อสนับสนุน ส่งเสริม และพัฒนาอุตสาหกรรมผลิตที่อยู่ในความสนใจ และเรื่องต่างๆ ที่เกี่ยวข้อง

## บทที่ 2

### สรุปข้อมูลที่สำคัญ

#### 2.1 ข้อมูลทั่วไปของสถานประกอบการ อุตสาหกรรมการผลิต

##### 2.1.1 จำนวนและขนาดของสถานประกอบการ

ผลจากการสำมะโนธุรกิจและอุตสาหกรรม พ.ศ. 2555 อุตสาหกรรมการผลิต ในจังหวัดระนอง พบว่า มีจำนวนสถานประกอบการอุตสาหกรรมการผลิตทั้งสิ้น 820 แห่ง (ตาราง ก)

เมื่อพิจารณาขนาดของสถานประกอบการ จำแนกตามจำนวนคนทำงาน พบว่า ส่วนใหญ่ (ร้อยละ 92.6) เป็นสถานประกอบการที่มีคนทำงาน 1-15 คน ส่วนสถานประกอบการที่มีคนทำงาน 16-25 คน ร้อยละ 3.3 คนทำงาน 51-200 คน ร้อยละ 1.7 คนทำงาน 31-50 คน ร้อยละ 1.2 สำหรับคนทำงานมากกว่า 200 คน มีเพียงร้อยละ 0.7 และคนทำงาน 26-30 คน มีสัดส่วนต่ำที่สุด ร้อยละ 0.5

##### 2.1.2 รูปแบบการจัดตั้งตามกฎหมาย

จังหวัดระนอง สถานประกอบการมีรูปแบบการจัดตั้งตามกฎหมายส่วนใหญ่เป็นส่วนบุคคล ร้อยละ 92.3 ส่วนสถานประกอบการที่จัดตั้งเป็นบริษัท จำกัด บริษัทจำกัด (มหาชน) ร้อยละ 4.0 ห้างหุ้นส่วนจำกัด ห้างหุ้นส่วนสามัญนิติบุคคล มีร้อยละ 3.1 สำหรับสถานประกอบการที่จัดตั้งในรูปแบบส่วนราชการ รัฐวิสาหกิจ สหกรณ์ และอื่นๆ มีสัดส่วนเพียง ร้อยละ 0.6

##### 2.1.3 รูปแบบการจัดตั้งทางเศรษฐกิจ

หากพิจารณาการจัดตั้งสถานประกอบการในรูปแบบทางเศรษฐกิจ พบว่า ส่วนใหญ่ (ร้อยละ 98.8) มีรูปแบบเป็นสำนักงานแห่งเดียว ส่วนสถานประกอบการที่จัดตั้งเป็นสำนักงานสาขา มีร้อยละ 0.8 และที่จัดตั้งเป็นสำนักงานใหญ่ มีเพียงร้อยละ 0.4

##### 2.1.4 ระยะเวลาในการดำเนินกิจการ

สำหรับระยะเวลาในการดำเนินกิจการของสถานประกอบการในจังหวัดระนอง พบว่า เกือบครึ่งหนึ่ง (ประมาณร้อยละ 45.8) มีระยะเวลาดำเนินกิจการ 10-19 ปี รองลงมา สถานประกอบการประมาณ 1 ใน 4 (ร้อยละ 24.7) มีระยะเวลาดำเนินกิจการ 5-9 ปี ส่วนสถานประกอบการที่มีระยะเวลา 20-29 ปี มีสัดส่วนร้อยละ 13.2 และน้อยกว่า 5 ปี มีสัดส่วนร้อยละ 12.6 สำหรับสถานประกอบการที่มีระยะเวลาดำเนินกิจการตั้งแต่ 30 ปี ขึ้นไป มีสัดส่วนเพียงร้อยละ 3.7

ตาราง ก จำนวนและร้อยละของสถานประกอบการอุตสาหกรรมการผลิต จำแนกตามลักษณะของสถานประกอบการ

ลักษณะของสถานประกอบการ	จำนวน	ร้อยละ
<b>รวม</b>	<b>820</b>	<b>100.0</b>
<b>ขนาดของสถานประกอบการ</b>		
1 – 15 คน	759	92.6
16 – 25 คน	27	3.3
26 – 30 คน	4	0.5
31 – 50 คน	10	1.2
51 – 200 คน	14	1.7
มากกว่า 200 คน	6	0.7
<b>รูปแบบการจัดตั้งตามกฎหมาย</b>		
ส่วนบุคคล	757	92.3
ห้างหุ้นส่วนจำกัด ห้างหุ้นส่วนสามัญนิติบุคคล	25	3.1
บริษัทจำกัด บริษัทจำกัด (มหาชน)	33	4.0
ส่วนราชการ รัฐวิสาหกิจ สหกรณ์ และอื่นๆ	5	0.6
<b>รูปแบบการจัดตั้งทางเศรษฐกิจ</b>		
สำนักงานแห่งเดียว	810	98.8
สำนักงานใหญ่	3	0.4
สำนักงานสาขา	7	0.8
<b>ระยะเวลาในการดำเนินกิจการ</b>		
น้อยกว่า 5 ปี	103	12.6
5 – 9 ปี	203	24.7
10 – 19 ปี	376	45.8
20 – 29 ปี	108	13.2
ตั้งแต่ 30 ปีขึ้นไป	30	3.7

### 2.1.5 หมวดย่อยอุตสาหกรรม

ในการพิจารณาสถานประกอบการ อุตสาหกรรมการผลิต จำแนกตามหมวดย่อย อุตสาหกรรม พบว่า ส่วนใหญ่ เป็นสถานประกอบการผลิตที่ผลิตผลิตภัณฑ์อาหาร ร้อยละ 32.8 รองลงมาเป็นการผลิตไม้และผลิตภัณฑ์จากไม้ก๊อก (ยกเว้นเฟอร์นิเจอร์) การผลิตสิ่งของจากฟางและวัสดุถักสานอื่นๆ ร้อยละ 15.2

การผลิตเสื้อผ้าเครื่องแต่งกาย ร้อยละ 12.8 การผลิตผลิตภัณฑ์โลหะประดิษฐ์ (ยกเว้นเครื่องจักรและอุปกรณ์) ร้อยละ 12.2 การซ่อมและการติดตั้งเครื่องจักรและอุปกรณ์ ร้อยละ 8.2 และการผลิตผลิตภัณฑ์อื่น ๆ ร้อยละ 7.2 ตามลำดับ (ตาราง ข)

ตาราง ข จำนวนและร้อยละของสถานประกอบการอุตสาหกรรมการผลิต จำแนกตามหมวดย่อยอุตสาหกรรม

หมวดย่อยอุตสาหกรรม	จำนวน	ร้อยละ
<b>รวม</b>	<b>820</b>	<b>100.0</b>
การผลิตผลิตภัณฑ์อาหาร	269	32.8
การผลิตเครื่องดื่ม	15	1.8
การผลิตผลิตภัณฑ์ยาสูบ	5	0.6
การผลิตสิ่งทอ	10	1.2
การผลิตเสื้อผ้าเครื่องแต่งกาย	105	12.8
การผลิตไม้และผลิตภัณฑ์จากไม้และไม้ก๊อก (ยกเว้นเฟอร์นิเจอร์)		
การผลิตสิ่งของจากฟางและวัสดุถักสานอื่นๆ	125	15.2
การพิมพ์และการผลิตซ้ำสื่อบันทึกข้อมูล	12	1.5
การผลิตผลิตภัณฑ์ยางและพลาสติก	8	1.0
การผลิตผลิตภัณฑ์อื่นๆ ที่ทำจากแร่โลหะ	10	1.2
การผลิตโลหะขั้นมูลฐาน	5	0.6
การผลิตผลิตภัณฑ์โลหะประดิษฐ์ (ยกเว้นเครื่องจักรและอุปกรณ์)	100	12.2
การผลิตอุปกรณ์ไฟฟ้า	4	0.5
การผลิตยานยนต์ รถพ่วง และรถกึ่งพ่วง	3	0.4
การผลิตอุปกรณ์ขนส่งอื่นๆ	5	0.6
การผลิตเฟอร์นิเจอร์	16	2.0
การผลิตผลิตภัณฑ์อื่นๆ	59	7.2
การซ่อมและการติดตั้งเครื่องจักรและอุปกรณ์	67	8.2
การเก็บรวบรวมของเสีย การบำบัด และการกำจัดของเสีย รวมถึงการนำของเสียกลับมาใช้ใหม่	2	0.2

**2.2 ข้อมูลสถิติที่สำคัญ จำแนกตามขนาดของสถานประกอบการ และหมวดย่อยอุตสาหกรรม**

**2.2.1 คนทำงานและค่าตอบแทนแรงงาน**

**1) จำนวนคนทำงาน**

ข้อมูลจาก ตาราง ค แสดงให้เห็นว่า มีจำนวนคนทำงานที่ปฏิบัติงานในสถานประกอบการที่ตั้งอยู่ในจังหวัดระนอง จำนวนทั้งสิ้น 10,029 คน ในจำนวนนี้ส่วนใหญ่ ประมาณ 5,316 คน หรือร้อยละ 53.0 เป็นคนทำงานที่ปฏิบัติงานอยู่ในสถานประกอบการขนาดใหญ่ (คนทำงานมากกว่า 200 คน) รองลงมาปฏิบัติงานอยู่ในสถานประกอบการขนาดเล็ก (คนทำงาน 1-15 คน) และสถานประกอบการที่มีคนทำงาน 51-200 คน ประมาณร้อยละ

23.1 และ 13.1 ตามลำดับ สำหรับสถานประกอบการขนาดอื่นๆ แต่ละขนาดมีสัดส่วนของคนทำงานไม่เกิน ร้อยละ 6.0

เมื่อพิจารณาคนทำงานที่ปฏิบัติงานอยู่ในสถานประกอบการที่จำแนกตามหมวดย่อยอุตสาหกรรม พบว่า ส่วนใหญ่ (จำนวน 7,583 คน หรือประมาณร้อยละ 75.6) ปฏิบัติงานอยู่ในสถานประกอบการที่ดำเนินกิจกรรมเกี่ยวกับการผลิตผลิตภัณฑ์อาหาร รองลงมาเป็นคนทำงานที่ปฏิบัติงานอยู่ในสถานประกอบการที่ดำเนินกิจกรรมเกี่ยวกับการผลิตไม้และผลิตภัณฑ์จากไม้และไม้ก๊อก (ยกเว้นเฟอร์นิเจอร์) การผลิตสิ่งของจากฟางและวัสดุถักสานอื่นๆ มีสัดส่วนประมาณร้อยละ 7.9 สถานประกอบการที่ดำเนินกิจกรรมเกี่ยวกับการ



ซ่อมและการติดตั้งเครื่องจักรและอุปกรณ์ และการผลิตผลิตภัณฑ์โลหะประดิษฐ์ (ยกเว้นเครื่องจักรและอุปกรณ์) มีสัดส่วนคนทำงานใกล้เคียงกันประมาณร้อยละ 2.9 ส่วนที่เหลือกระจายอยู่ในหมวดย่อยอื่นๆ ซึ่งมีสัดส่วนไม่มากนัก

## 2) จำนวนลูกจ้าง

ด้านการจ้างงานของสถานประกอบการพบว่า มีจำนวนลูกจ้างซึ่งปฏิบัติงานอยู่ในสถานประกอบการทั้งสิ้น ประมาณ 8,823 คน ในจำนวนนี้ประมาณร้อยละ 60.3 ปฏิบัติงานอยู่ในสถานประกอบการขนาดใหญ่ (คนทำงาน มากกว่า 200 คน) รองลงมาปฏิบัติงานอยู่ในสถานประกอบการที่มี คนทำงาน 51-200 คน ประมาณร้อยละ 14.7 สำหรับสถานประกอบการอื่นๆ นั้น นอกจากนี้ มีสัดส่วนการจ้างงานค่อนข้างต่ำ โดยเฉพาะสถานประกอบการที่มีคนทำงาน 26-30 คน มีการจ้างงานต่ำที่สุดประมาณร้อยละ 1.2

สำหรับการจ้างงานในแต่ละประเภทอุตสาหกรรม พบว่า มีลูกจ้างปฏิบัติงานอยู่ในสถานประกอบการที่ดำเนินกิจกรรมเกี่ยวกับการผลิตผลิตภัณฑ์อาหารมากที่สุด ประมาณร้อยละ 81.1 รองลงมาเป็นลูกจ้างที่ปฏิบัติงานในสถานประกอบการที่ดำเนินกิจกรรมเกี่ยวกับการผลิตไม้ และผลิตภัณฑ์จากไม้และไม้ก๊อ ก (ยกเว้นเฟอร์นิเจอร์) การผลิตสิ่งของจากฟางและวัสดุถักสานอื่นๆ มีสัดส่วนประมาณร้อยละ 6.6 และที่เหลือกระจายอยู่ในหมวดย่อยอื่นๆ ในสัดส่วนที่ต่ำกว่าร้อยละ 3.0

## 3) ค่าตอบแทนแรงงาน

ด้านค่าตอบแทนแรงงานของสถานประกอบการอุตสาหกรรมการผลิตในจังหวัดระนอง มีค่าตอบแทนแรงงานรวมทั้งสิ้น 821.1 ล้านบาท หรือโดยเฉลี่ย 93,066 บาท ต่อคนต่อปี โดยลูกจ้างที่ปฏิบัติงานในสถานประกอบการขนาดใหญ่ (คนทำงานมากกว่า 200 คน) ได้รับค่าตอบแทนเฉลี่ยต่อคนต่อปีสูงสุด คือ 105,139 บาท รองลงมาเป็นลูกจ้างที่ปฏิบัติงานในสถานประกอบการที่มีคนทำงาน 51-200 คน และ 31-50 คน ได้รับค่าตอบแทนเฉลี่ยต่อคนต่อปี 79,561 บาท และ 77,603 บาท ตามลำดับ

เมื่อพิจารณาค่าตอบแทนแรงงานตามหมวดอุตสาหกรรมต่างๆ นั้น พบว่า ค่าตอบแทนแรงงานอุตสาหกรรมการผลิตเกี่ยวกับการผลิตผลิตภัณฑ์อาหาร ได้รับค่าตอบแทนแรงงานเฉลี่ยต่อคนต่อปีสูงสุดคือ 99,536 บาท รองลงมาคือ ลูกจ้างที่ปฏิบัติงานในอุตสาหกรรมการผลิตเกี่ยวกับการผลิตอุปกรณ์ขนส่งอื่นๆ การพิมพ์และการผลิตซ้ำสู่อันที่กข้อมูล และได้รับค่าตอบแทนเฉลี่ยต่อคนต่อปี 90,123 บาท และ 79,320 บาท ตามลำดับ

ตาราง ค จำนวนและร้อยละของคนทำงาน ลูกจ้าง และค่าตอบแทนแรงงาน จำแนกตามขนาดของสถานประกอบการ และหมวดย่อยอุตสาหกรรม

ขนาดของสถานประกอบการ/ หมวดย่อยอุตสาหกรรม	จำนวน สถานประ- กอบการ	คนทำงาน		ลูกจ้าง		ค่าตอบแทนแรงงาน	
		จำนวน	ร้อยละ	จำนวน	ร้อยละ	มูลค่า (พันบาท)	เฉลี่ยต่อคน ต่อปี (บาท)
<b>รวม</b>	<b>820</b>	<b>10,029</b>	<b>100.0</b>	<b>8,823</b>	<b>100.0</b>	<b>821,121.4</b>	<b>93,066.0</b>
<b>ขนาดของสถานประกอบการ</b>							
1 – 15 คน	759	2,323	23.1	1,185	13.4	82,954.6	70,003.9
16 – 25 คน	27	561	5.6	525	6.0	37,574.2	71,569.9
26 – 30 คน	4	111	1.1	106	1.2	7,903.2	74,558.5
31 – 50 คน	10	408	4.1	391	4.4	30,342.9	77,603.3
51 – 200 คน	14	1,311	13.1	1,300	14.7	103,429.3	79,561.0
มากกว่า 200 คน	6	5,316	53.0	5,316	60.3	558,917.2	105,138.7
<b>หมวดย่อยอุตสาหกรรม</b>							
การผลิตผลิตภัณฑ์อาหาร	269	7,583	75.6	7,158	81.1	712,477.0	99,535.8
การผลิตเครื่องมือ	15	111	1.1	82	0.9	6,016.8	73,375.6
การผลิตผลิตภัณฑ์ยาสูบ	5	19	0.2	10	0.1	517.5	51,750.0
การผลิตสิ่งทอ	10	41	0.4	24	0.3	1,616.2	67,341.7
การผลิตเสื้อผ้าเครื่องแต่งกาย	105	194	1.9	66	0.8	4,754.8	72,042.4
การผลิตไม้และผลิตภัณฑ์จากไม้และไม้ก๊อก (ยกเว้นเฟอร์นิเจอร์)การผลิตสิ่งของจาก ฟางและวัสดุถักสานอื่นๆ	125	796	7.9	581	6.6	40,255.8	69,287.1
การพิมพ์และการผลิตซ้ำสื่อบันทึกข้อมูล	12	39	0.4	22	0.3	1,982.7	90,122.7
การผลิตผลิตภัณฑ์ยางและพลาสติก	8	62	0.6	51	0.6	4,045.3	79,319.6
การผลิตผลิตภัณฑ์อื่นๆ ที่ทำจากแร่	10	148	1.5	131	1.5	10,148.3	77,467.9
การผลิตโลหะขั้นมูลฐาน	5	25	0.3	20	0.2	1,145.8	57,290.0
การผลิตผลิตภัณฑ์โลหะประดิษฐ์ (ยกเว้นเครื่องจักรและอุปกรณ์)	100	281	2.8	152	1.7	11,705.4	77,009.2
การผลิตอุปกรณ์ไฟฟ้า	4	23	0.2	18	0.2	1,410.0	78,333.3
การผลิตยานยนต์ รถพ่วง และรถกึ่งพ่วง	3	3	-	-	-	-	-
การผลิตอุปกรณ์ขนส่งอื่นๆ	5	13	0.1	7	0.1	403.2	57,600.0
การผลิตเฟอร์นิเจอร์	16	226	2.3	207	2.3	4,518.5	21,828.5
การผลิตผลิตภัณฑ์อื่นๆ	59	167	1.7	82	0.9	3,885.7	47,386.6
การซ่อมและการติดตั้งเครื่องจักรและ อุปกรณ์	67	287	2.9	202	2.3	15,570.6	77,082.2
การเก็บรวบรวมของเสีย การบำบัดและการ กำจัดของเสียรวมถึงการนำของเสีย กลับมาใช้ใหม่	2	13	0.1	10	0.1	D	D

หมายเหตุ : (1) D หมายถึงตัวเลขที่ไม่เปิดเผย

(2) - ไม่มีข้อมูลหรือข้อมูลมีค่าเป็น 0 หรือมีข้อมูลจำนวนน้อย

ตาราง ง มูลค่าการผลิต และมูลค่าเพิ่มของสถานประกอบการอุตสาหกรรมการผลิต จำแนกตามขนาดของสถานประกอบการ และหมวดย่อยอุตสาหกรรม

ขนาดของสถานประกอบการ/ หมวดย่อยอุตสาหกรรม	มูลค่าการผลิต		มูลค่าเพิ่ม		มูลค่าเพิ่มต่อ
	มูลค่า (พันบาท)	ร้อยละ	มูลค่า (พันบาท)	ร้อยละ	มูลค่าการผลิต (ร้อยละ)
<b>รวม</b>	<b>8,344,850.0</b>	<b>100.0</b>	<b>1,865,490.3</b>	<b>100.0</b>	<b>22.4</b>
<b>ขนาดของสถานประกอบการ</b>					
1 – 15 คน	589,113.7	7.1	220,780.4	11.8	37.5
16 – 25 คน	422,449.5	5.1	138,321.3	7.4	32.7
26 – 30 คน	52,220.5	0.6	18,122.1	1.0	34.7
31 – 50 คน	196,389.7	2.4	71,261.9	3.8	36.3
51 – 200 คน	947,112.6	11.3	212,355.3	11.4	22.4
มากกว่า 200 คน	6,137,563.8	73.5	1,204,649.2	64.6	19.6
<b>หมวดย่อยอุตสาหกรรม</b>					
การผลิตผลิตภัณฑ์อาหาร	7,681,653.1	92.1	1,657,248.4	88.9	21.6
การผลิตเครื่องดื่ม	23,075.2	0.3	9,059.6	0.5	39.3
การผลิตผลิตภัณฑ์ยาสูบ	802.5	-	359.3	-	44.8
การผลิตสิ่งทอ	12,697.7	0.2	4,548.1	0.2	35.8
การผลิตเสื้อผ้าเครื่องแต่งกาย	10,433.9	0.1	3,683.7	0.2	35.3
การผลิตไม้และผลิตภัณฑ์จากไม้และไม้ก๊อก (ยกเว้นเฟอร์นิเจอร์)					
การผลิตสิ่งของจากฟางและวัสดุถิ่นฐานอื่นๆ	251,720.4	3.0	67,395.6	3.6	26.8
การผลิตพิมพ์และการผลิตซ้ำสื่อบันทึกข้อมูล	15,176.6	0.2	5,710.2	0.3	37.6
การผลิตผลิตภัณฑ์ยางและพลาสติก	19,789.8	0.2	7,075.6	0.4	35.8
การผลิตผลิตภัณฑ์อื่นๆ ที่ทำจากแร่โลหะ	106,307.3	1.3	25,239.3	1.4	23.7
การผลิตโลหะขั้นมูลฐาน	16,563.3	0.2	4,796.4	0.3	29.0
การผลิตผลิตภัณฑ์โลหะประดิษฐ์ (ยกเว้นเครื่องจักรและอุปกรณ์)	52,592.5	0.6	18,778.0	1.0	35.7
การผลิตอุปกรณ์ไฟฟ้า	11,526.5	0.2	4,907.4	0.3	42.6
การผลิตยานยนต์ รถพ่วง และรถกึ่งพ่วง	D	D	D	D	D
การผลิตอุปกรณ์ขนส่งอื่นๆ	1,042.2	-	264.8	-	25.4
การผลิตเฟอร์นิเจอร์	17,582.1	0.2	7,523.6	0.4	42.8
การผลิตผลิตภัณฑ์อื่นๆ	19,798.1	0.2	8,801.9	0.5	44.5
การซ่อมและการติดตั้งเครื่องจักรและอุปกรณ์	102,177.1	1.2	39,352.1	2.1	38.5
การเก็บรวบรวมของเสีย การบำบัด และการกำจัดของเสีย					
รวมถึงการนำของเสียกลับมาใช้ใหม่	D	D	D	D	D

หมายเหตุ : (1) D หมายถึงตัวเลขที่ไม่เปิดเผย

(2) - ไม่มีข้อมูล หรือข้อมูลมีค่าเป็น 0 หรือมีข้อมูลจำนวนน้อย

### 2.2.2 มูลค่าผลผลิต

จากข้อมูล ( ตาราง ง ) แสดงให้เห็นว่า สถานประกอบการอุตสาหกรรมการผลิตในจังหวัด ระนอง มีมูลค่าผลผลิตจากการดำเนินกิจกรรม เกี่ยวกับการผลิตงานรวมทั้งสิ้น 8,344.9 ล้านบาท โดยสถานประกอบการขนาดใหญ่ (คนทำงาน มากกว่า 200 คน) มีมูลค่าผลผลิตสูงสุด คือ ประมาณร้อยละ 73.5 รองลงมาเป็นสถาน ประกอบการขนาดที่มีคนทำงาน 51-200 คน มีสัดส่วนมูลค่าผลผลิตประมาณร้อยละ 11.3 ในขณะที่สถานประกอบการที่มีคนทำงาน 26- 30 คน มีมูลค่าผลผลิตในสัดส่วนที่ต่ำสุด คือ ประมาณร้อยละ 0.6

เมื่อพิจารณาตามหมวดย่อยอุตสาหกรรม พบว่า สถานประกอบการที่ดำเนินงานกิจกรรม เกี่ยวกับการผลิตผลิตภัณฑ์อาหาร มีมูลค่าผลผลิต สูงที่สุด คือ มีสัดส่วนประมาณร้อยละ 92.1 รองลงมาสถานประกอบการที่ดำเนินกิจกรรม เกี่ยวกับการผลิตไม้และผลิตภัณฑ์จากไม้และไม้ ก๊อ (ยกเว้นเฟอร์นิเจอร์) การผลิตสิ่งของจากฟาง และวัสดุถักสานอื่นๆ มีสัดส่วนประมาณร้อยละ 3.0 และที่เหลือกระจายอยู่ในหมวดย่อยอื่นๆ ใน สัดส่วนเล็กน้อย

### 2.2.3 มูลค่าเพิ่ม

ด้านมูลค่าเพิ่มของสถานประกอบการ อุตสาหกรรมการผลิต พบว่า มีมูลค่าเพิ่มจากการ ดำเนินกิจกรรมเกี่ยวกับการผลิตรวมทั้งสิ้น 1,865.5 ล้านบาท โดย สถานประกอบการ ขนาดใหญ่ (คนทำงานมากกว่า 200 คน) มี มูลค่าเพิ่มสูงสุด คือ มีสัดส่วนประมาณร้อยละ 64.6 รองลงมาเป็นสถานประกอบการที่มี คนทำงาน 1-15 คน มีสัดส่วนมูลค่าเพิ่มประมาณ ร้อยละ 11.8 สถานประกอบการที่มีคนทำงาน 51-200 คน มีสัดส่วนมูลค่าเพิ่ม ประมาณร้อยละ 11.4 ในขณะที่ สถานประกอบการที่มีคนทำงาน 16-25 คน มีสัดส่วนมูลค่าเพิ่มต่ำสุด คือ ประมาณร้อยละ 7.4

เมื่อพิจารณาตามหมวดย่อยอุตสาหกรรม พบว่า สถานประกอบการที่ดำเนินกิจกรรม เกี่ยวกับการผลิตผลิตภัณฑ์อาหาร มีมูลค่าเพิ่ม สูงที่สุด คือ ประมาณร้อยละ 88.9 รองลงมา สถานประกอบการที่ดำเนินกิจกรรมเกี่ยวกับการ ผลิตไม้และผลิตภัณฑ์จากไม้และไม้ก๊อ (ยกเว้น เฟอร์นิเจอร์) การผลิตสิ่งของจากฟางและวัสดุถัก สานอื่นๆ มีสัดส่วนประมาณร้อยละ 3.6 สำหรับ กิจกรรมการผลิตอื่นๆ แต่ละหมวดมีสัดส่วน เล็กน้อย

### 2.2.4 มูลค่าผลผลิตเฉลี่ย

ด้านมูลค่าผลผลิตเฉลี่ย ของสถาน ประกอบการอุตสาหกรรมการผลิต พบว่า มูลค่า ผลผลิตเฉลี่ยต่อสถานประกอบการ มีมูลค่า 10,176.6 ล้านบาท และมูลค่าผลผลิตเฉลี่ยต่อ คนทำงาน มีมูลค่า 832,072 ล้านบาท โดยสถานประกอบการขนาดใหญ่ (คนทำงาน มากกว่า 200 คน) มีมูลค่าผลผลิตเฉลี่ยต่อสถาน ประกอบการสูงสุด คือ 1,022.9 ล้านบาท ส่วนมูลค่าผลผลิตเฉลี่ยต่อคนทำงาน 1.2 ล้านบาท

เมื่อพิจารณาตามหมวดย่อยอุตสาหกรรม พบว่า สถานประกอบการที่ดำเนินกิจกรรม เกี่ยวกับการผลิตผลิตภัณฑ์อาหาร มีมูลค่าผลผลิต เฉลี่ยต่อสถานประกอบการสูงสุด คือ 28.6 ล้านบาท ส่วนมูลค่าผลผลิตเฉลี่ยต่อคนทำงาน 1.0 ล้านบาท

### 2.2.5 มูลค่าเพิ่มเฉลี่ย

ด้านมูลค่าเพิ่มเฉลี่ย ของสถาน ประกอบการอุตสาหกรรมการผลิต พบว่า มูลค่าเพิ่มเฉลี่ยต่อสถานประกอบการ มีมูลค่า 2.3 ล้านบาท และมูลค่าเพิ่มเฉลี่ยต่อคนทำงาน มีมูลค่า 0.2 ล้านบาท โดยสถานประกอบการ ขนาดใหญ่ (คนทำงานมากกว่า 200 คน) มี มูลค่าเพิ่มเฉลี่ยต่อสถานประกอบการสูงสุด คือ 200.8 ล้านบาท ส่วนมูลค่าเพิ่มเฉลี่ยต่อ คนทำงาน 0.2 ล้านบาท

เมื่อพิจารณาตามหมวดย่อยอุตสาหกรรม พบว่า สถานประกอบการที่ดำเนินกิจกรรม เกี่ยวกับการผลิตผลิตภัณฑ์อาหาร มีมูลค่าเพิ่ม เฉลี่ยต่อสถานประกอบการสูงที่สุด คือ 6.2 ล้านบาท ส่วนมูลค่าเพิ่มเฉลี่ยต่อคนทำงาน 0.2 ล้านบาท

ตาราง จ มูลค่าผลผลิต และมูลค่าเพิ่มเฉลี่ยต่อสถานประกอบการ และต่อคนทำงาน จำแนกตามขนาดของสถานประกอบการและ  
หมวดย่อยอุตสาหกรรม

(หน่วย : พันบาท)

ขนาดของสถานประกอบการ/ หมวดย่อยอุตสาหกรรม	มูลค่าผลผลิตเฉลี่ย		มูลค่าเพิ่มเฉลี่ย	
	ต่อสถาน- ประกอบการ	ต่อคนทำงาน	ต่อสถาน- ประกอบการ	ต่อคนทำงาน
รวม	10,176.6	832.0	2,275.0	186.0
<b>ขนาดของสถานประกอบการ</b>				
1 – 15 คน	776.2	253.6	290.9	95.0
16 – 25 คน	15,646.3	753.0	5,123.0	246.6
26 – 30 คน	13,055.1	470.5	4,530.5	163.3
31 – 50 คน	19,639.0	481.3	7,126.2	174.7
51 – 200 คน	67,650.9	722.4	15,168.2	162.0
มากกว่า 200 คน	1,022,927.3	1,154.5	200,774.9	226.6
<b>หมวดย่อยอุตสาหกรรม</b>				
การผลิตผลิตภัณฑ์อาหาร	28,556.3	1,013.0	6,160.8	218.5
การผลิตเครื่องดื่ม	1,538.3	207.9	604.0	81.6
การผลิตผลิตภัณฑ์ยาสูบ	160.5	42.2	71.9	18.9
การผลิตสิ่งทอ	1,269.8	309.7	454.8	110.9
การผลิตเสื้อผ้าเครื่องแต่งกาย	99.4	53.8	35.1	19.0
การผลิตไม้และผลิตภัณฑ์จากไม้และไม้ก๊อก (ยกเว้นเฟอร์นิเจอร์)				
การผลิตสิ่งของจากฟางและวัสดุถักสานอื่นๆ	2,013.8	316.2	539.2	84.7
การผลิตพิมพ์และการผลิตซ้ำสื่อบันทึกข้อมูล	1,264.7	389.1	475.9	146.4
การผลิตผลิตภัณฑ์ยางและพลาสติก	2,473.7	319.2	884.5	114.1
การผลิตผลิตภัณฑ์อื่นๆ ที่ทำจากแร่โลหะ	10,630.7	718.3	2,523.9	170.5
การผลิตโลหะขั้นมูลฐาน	3,312.7	662.5	959.3	191.9
การผลิตผลิตภัณฑ์โลหะประดิษฐ์ (ยกเว้นเครื่องจักรและอุปกรณ์)	525.9	187.2	187.8	66.8
การผลิตอุปกรณ์ไฟฟ้า	2,881.6	501.2	1,226.9	213.4
การผลิตยานยนต์ รถพ่วง และรถกึ่งพ่วง	D	D	D	D
การผลิตอุปกรณ์ขนส่งอื่นๆ	208.4	80.2	53.0	20.4
การผลิตเฟอร์นิเจอร์	1,098.9	77.8	470.2	33.3
การผลิตผลิตภัณฑ์อื่นๆ	335.6	118.6	149.2	52.7
การซ่อมและการติดตั้งเครื่องจักรและอุปกรณ์	1,525.0	356.0	587.3	137.1
การเก็บรวบรวมของเสีย การบำบัด และการกำจัดของเสีย				
รวมถึงการนำของเสียกลับมาใช้ใหม่	D	D	D	D

หมายเหตุ : D หมายถึงตัวเลขที่ไม่เปิดเผย

## 2.3 สรุปและข้อเสนอแนะของสถานประกอบการ

ผลจากการสำมะโนอุตสาหกรรม พ.ศ. 2555 : อุตสาหกรรมการผลิตจังหวัดระนอง พบว่า มีจำนวนสถานประกอบการอุตสาหกรรมการผลิตทั้งสิ้นประมาณ 820 แห่ง ส่วนใหญ่หรือประมาณร้อยละ 92.6 เป็นสถานประกอบการที่มีขนาดคนทำงาน 1-15 คน และสถานประกอบการส่วนใหญ่หรือร้อยละ 32.8 ดำเนินกิจกรรมเกี่ยวกับการผลิตผลิตภัณฑ์อาหารสำหรับคนทำงานในสถานประกอบการอุตสาหกรรมการผลิตมีจำนวนทั้งสิ้นประมาณ 10,029 คน มีการจ้างงานหรือมีลูกจ้างทั้งสิ้นประมาณ 8,823 คน โดยได้รับค่าตอบแทนต่อคนต่อปีประมาณ 93,066 บาท ส่วนมูลค่าผลผลิตมีมูลค่าประมาณ 8,344.9 ล้านบาท ค่าใช้จ่าย ชั้นกลางประมาณ 6,479.4 ล้านบาท และมูลค่าเพิ่มประมาณ 1,865.5 ล้านบาท เป็นต้น

### ● ความช่วยเหลือที่ต้องการจากหน่วยงานของรัฐ

สำหรับความต้องการให้ภาครัฐช่วยเหลือ นั้น มีสถานประกอบการร้อยละ 73.6 ไม่ต้องการให้ภาครัฐช่วยเหลือ ที่เหลืออีกประมาณร้อยละ 26.4 ต้องการให้ภาครัฐช่วยเหลือ โดยความต้องการใช้รัฐช่วยเหลือ 5 อันดับแรก คือส่งเสริมการลงทุนให้แก่ผู้ประกอบการ (ร้อยละ 49.4) ลดต้นทุนการผลิต (ร้อยละ 46.9) จัดหาแหล่งเงินกู้ดอกเบี้ยต่ำ (ร้อยละ 30.7) ลดภาษีหรือยกเว้นภาษีที่นำเข้าวัตถุดิบ เครื่องมือเครื่องจักรฯ (ร้อยละ 20.8) จัดหาฝึกอบรม และพัฒนาฝีมือแรงงาน (ร้อยละ 20.6) ตามลำดับ

## แผนภูมิ ร้อยละของสถานประกอบการอุตสาหกรรม การผลิต จำแนกตามความต้องการให้ ภาครัฐช่วยเหลือ 5 อันดับแรก

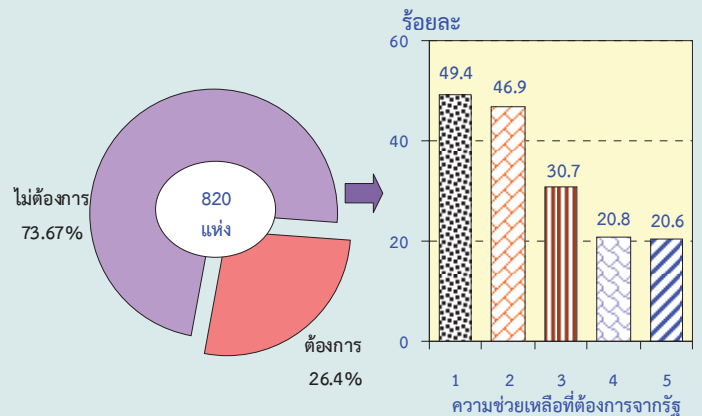

หมายเหตุ : สถานประกอบการ 1 แห่งสามารถตอบได้มากกว่า 1 ข้อ

### ความช่วยเหลือที่ต้องการจากรัฐ :

1. ส่งเสริมการลงทุนให้แก่ผู้ประกอบการ
2. ลดต้นทุนการผลิต
3. จัดหาแหล่งเงินกู้ดอกเบี้ยต่ำ
4. ลดภาษีหรือยกเว้นภาษีที่นำเข้าวัตถุดิบ เครื่องมือเครื่องจักรฯ
5. จัดหา ฝึกอบรม และพัฒนาฝีมือแรงงาน

### ● ปัญหาในการดำเนินกิจการ

ส ต น พ ร ะ ก อ บ ก า ร อุตสาหกรรมการผลิตประมาณร้อยละ 18.2 มีปัญหาในการดำเนินกิจการ โดยปัญหาในการดำเนินกิจการส่วนใหญ่ ร้อยละ 43.0 ขาดแคลนวัตถุดิบที่ใช้ในการผลิต รองลงมา มีปัญหาเกี่ยวกับเงินทุนไม่เพียงพอ และขาดแคลนแรงงาน ร้อยละ 30.2 26.1 20.4 ตามลำดับ ในขณะที่ปัญหานโยบายด้านการค้าของรัฐบาลไม่แน่นอน มีเพียงร้อยละ 11.3

## แผนภูมิ ร้อยละของสถานประกอบการ

อุตสาหกรรมการผลิต จำแนกตามการมีปัญหา  
ในการดำเนินงาน

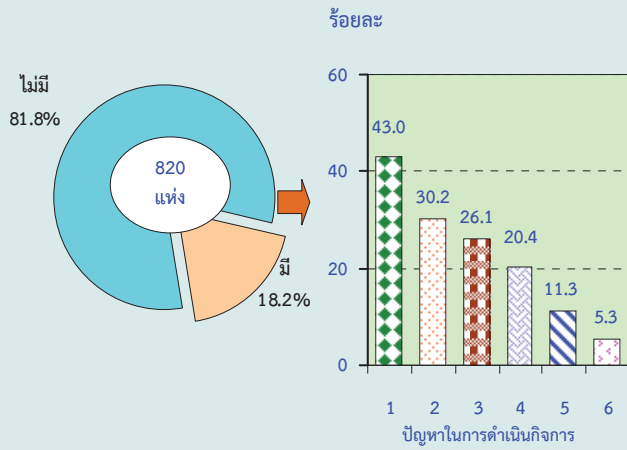

หมายเหตุ : สถานประกอบการ 1 แห่งสามารถตอบได้มากกว่า 1 ข้อ

ปัญหาในการดำเนินงาน :

1. ขาดแคลนวัตถุดิบที่ใช้ในการผลิต
2. เงินทุนไม่เพียงพอ
3. ขาดแคลนแรงงาน
4. ตลาดผลผลิต
5. นโยบายด้านการค้าของรัฐบาลไม่แน่นอน
6. อื่นๆ



# ตารางสถิติ

ตอนที่ 1 ข้อมูลการดำเนินงานกิจการของสถานประกอบการอุตสาหกรรมการผลิต  
จำแนกตามขนาดของสถานประกอบการ

## สารบัญตารางสถิติ

ตอนที่ 1	ข้อมูลการดำเนินงานกิจการของสถานประกอบการอุตสาหกรรมการผลิต จำแนกตามขนาดของสถานประกอบการ
ตาราง 1	สถิติมูลฐานอุตสาหกรรมการผลิตในปี 2554 จำแนกตามขนาดของสถานประกอบการ
ตาราง 2	มูลค่าผลผลิตของสถานประกอบการอุตสาหกรรมการผลิตในปี 2554 จำแนกตามขนาดของสถานประกอบการ
ตาราง 3	ค่าใช้จ่ายขั้นกลางของสถานประกอบการอุตสาหกรรมการผลิตในปี 2554 จำแนกตามขนาดของสถานประกอบการ
ตาราง 4	คนทำงานในสถานประกอบการอุตสาหกรรมการผลิตในปี 2554 จำแนกตามสถานภาพการทำงาน เพศ และขนาดของสถานประกอบการ
ตาราง 5	จำนวนสถานประกอบการอุตสาหกรรมการผลิต จำแนกตามจำนวนวันทำงานต่อ สัปดาห์ จำนวนชั่วโมงทำงานเฉลี่ยต่อวันของลูกจ้าง และขนาดของสถานประกอบการ
ตาราง 6	ค่าตอบแทนแรงงานในปี 2554 จำแนกตามขนาดของสถานประกอบการ
ตาราง 7	จำนวนและร้อยละของสถานประกอบการอุตสาหกรรมการผลิต จำแนกตามอัตรา การใช้กำลังการผลิตต่อปี 2554 และขนาดของสถานประกอบการ
ตาราง 8	มูลค่าวัตถุดิบและวัสดุประกอบฯ และสินค้าคงเหลือต้นปีและปลายปี 2554 จำแนกตามขนาดของสถานประกอบการ
ตาราง 9	ส่วนเปลี่ยนแปลงของมูลค่าวัตถุดิบและวัสดุประกอบฯ และสินค้าคงเหลือในปี 2554 จำแนกตามขนาดของสถานประกอบการ
ตาราง 10	ค่าใช้จ่ายทั้งสิ้นของสถานประกอบการอุตสาหกรรมการผลิตในปี 2554 จำแนกตามขนาดของสถานประกอบการ
ตาราง 11	รายรับทั้งสิ้นของสถานประกอบการอุตสาหกรรมการผลิตในปี 2554 จำแนกตามขนาดของสถานประกอบการ
ตาราง 12	มูลค่าตามบัญชีของสินทรัพย์ถาวรในปี 2554 จำแนกตามขนาดของสถาน ประกอบการ
ตาราง 13	มูลค่าสินทรัพย์ถาวรที่เปลี่ยนแปลงระหว่าง มกราคม - ธันวาคม 2554 จำแนกตามขนาดของสถานประกอบการ

ตาราง 1 สถิติฐานอุตสาหกรรมการผลิตในปี 2554 จำแนกตามขนาดของสถานประกอบการ

TABLE 1 SUMMARY OF BASIC STATISTICS FOR MANUFACTURING ESTABLISHMENTS IN 2011 BY SIZE OF ESTABLISHMENT

ขนาดของสถานประกอบการ	จำนวน สถานประกอบการ Number of establishments	จำนวน คนทำงาน Number of persons engaged	ลูกจ้าง Employees		มูลค่าผลผลิต Value of gross output	ค่าใช้จ่าย ขั้นกลาง Intermediate consumption	มูลค่าเพิ่ม Value added	Size of establishment
			จำนวน Number	ค่าตอบแทน แรงงาน Remuneration				
รวม	820	10,029	8,823	821,121.4	8,344,850.0	6,479,359.7	1,865,490.3	Total
1 - 15 คน	759	2,323	1,185	82,954.6	589,113.7	368,333.3	220,780.4	1 - 15 persons
16 - 25 คน	27	561	525	37,574.2	422,449.5	284,128.2	138,321.3	16 - 25 persons
26 - 30 คน	4	111	106	7,903.2	52,220.5	34,098.4	18,122.1	26 - 30 persons
31 - 50 คน	10	408	391	30,342.9	196,389.7	125,127.8	71,261.9	31 - 50 persons
51 - 200 คน	14	1,311	1,300	103,429.3	947,112.6	734,757.3	212,355.4	51 - 200 persons
มากกว่า 200 คน	6	5,316	5,316	558,917.2	6,137,563.8	4,932,914.6	1,204,649.2	More than 200 persons

ที่มา : สำนักบริหารอุตสาหกรรมผลิต จังหวัดระนอง สำนักงานสถิติแห่งชาติ กระทรวงเทคโนโลยีสารสนเทศและการสื่อสาร

Source : The 2012 Business and Industrial Census : Manufacturing Industry, Ranong Province, National Statistical Office, Ministry of Information and Communication Technology.

ตาราง 2 มูลค่าผลิตของสถานประกอบการอุตสาหกรรมการผลิตในปี 2554 จำแนกตามขนาดของสถานประกอบการ

TABLE 2 VALUE OF GROSS OUTPUT OF MANUFACTURING ESTABLISHMENTS IN 2011 BY SIZE OF ESTABLISHMENT

		(พันบาท In Thousand Baht)									
จำนวน สถาน- ประกอบการ	รวม Total	มูลค่าขายผลิต Sales of goods produced	รายรับจาก การขายสินค้า ที่ซื้อมาจากหน่วย ในสภาพเดิม Sales of goods purchased for resale	รายรับจากการ รับจ้างเพื่อกำ ผลิตสินค้า Receipts for contract and commission work	รายรับจากการ ให้บริการ บำรุงรักษา ซ่อมแซมและติดตั้ง ให้แก่สถาน ประกอบการอื่น Receipts for repair and installation work etc.	รายรับจากการ ให้เช่าอาคาร ฯลฯ และรายรับอื่น ๆ Receipts for rent on building etc. and other receipts	ส่วนเปลี่ยนแปลง มูลค่าสินค้าคงเหลือ Change in value of stocks of goods	ขนาดของสถานประกอบการ	รวม	รวม	Total
Number of establishments	820	8,383,576.6	5,188.9	300.0	102.7	2,069.5	-46,387.7	Size of establishment	820	8,344,850.0	8,383,576.6
1 - 15 คน	759	598,225.7	2,383.1	300.0	102.7	145.8	-12,043.6	1 - 15 persons	759	589,113.7	598,225.7
16 - 25 คน	27	422,449.5	30.0	-	-	-	-4,488.4	16 - 25 persons	27	422,449.5	426,907.9
26 - 30 คน	4	52,220.5	1,375.8	-	-	-	1,000.0	26 - 30 persons	4	52,220.5	49,844.7
31 - 50 คน	10	196,389.7	-	-	-	-	-3,067.0	31 - 50 persons	10	196,389.7	199,456.7
51 - 200 คน	14	947,112.6	1,400.0	-	-	1,145.9	1,978.5	51 - 200 persons	14	947,112.6	942,588.2
มากกว่า 200 คน	6	6,137,563.8	-	-	-	777.8	-29,767.3	More than 200 persons	6	6,137,563.8	6,166,553.3

ที่มา : สำมะโนธุรกิจและอุตสาหกรรม พ.ศ.2555 : อุตสาหกรรมผลิต จังหวัดระนอง สำนักงานสถิติแห่งชาติ กระทรวงเทคโนโลยีสารสนเทศและการสื่อสาร

Source : The 2012 Business and Industrial Census : Manufacturing Industry, Ranong Province, National Statistical Office, Ministry of Information and Communication Technology.

ตาราง 3 ค่าใช้จ่ายขงกลางของสถานประกอบการอุตสาหกรรมผลิตในปี 2554 จำแนกตามขนาดของสถานประกอบการ

TABLE 3 INTERMEDIATE CONSUMPTION OF MANUFACTURING ESTABLISHMENTS IN 2011 BY SIZE OF ESTABLISHMENT

		(พันบาท In Thousand Baht)									
ขนาดของสถานประกอบการ	จำนวน สถาน- ประกอบการ Number of establishments	รวม Total	ค่าซื้อวัตถุดิบ และวัสดุประกอบฯ ที่ใช้ในการผลิต Purchase of materials and components used in production	ค่าซื้อเพลิง และค่าไฟฟ้า ที่จ่ายในการผลิต Cost of fuels, cost of electricity used in production	ค่าติดตั้งซ่อมแซมและ บำรุงรักษาสินค้า ที่จำหน่ายได้ลูกค้า Cost of repair and maintenance sales of goods of purchase	ค่าติดตั้งซ่อมแซมและ บำรุงรักษาเครื่องจักร เครื่องมือ Cost of repair and maintenance of machinery and equipment	ค่าซื้อสินค้า ที่เข้ามาจำหน่าย ในสภาพเดิม Purchase of goods for resale	ค่าจ้างเหมาจ่ายให้ สถานประกอบการ อื่นผลิตสินค้าให้ Cost of contract and commission work	ค่าใช้จ่ายอื่น ๆ Other expenses	ส่วนเปลี่ยนแปลง มูลค่าวัตถุดิบและ วัสดุประกอบฯ คงเหลือ Change in value of stocks of materials and components	Size of establishment
รวม	820	6,479,359.7	5,637,779.6	224,948.6	11,697.2	43,031.3	5,195.8	66.7	528,842.9	-27,797.6	Total
1 - 15 คน	759	368,333.3	273,996.0	28,458.2	1,112.8	6,181.9	2,021.8	66.7	42,150.2	-14,345.7	1 - 15 persons
16 - 25 คน	27	284,128.2	214,373.9	34,385.0	280.4	3,272.3	120.0	-	28,903.5	-2,793.1	16 - 25 persons
26 - 30 คน	4	34,098.4	18,610.0	6,538.3	-	1,356.3	1,200.0	-	6,088.3	-305.5	26 - 30 persons
31 - 50 คน	10	125,127.8	92,433.7	8,469.5	30.0	3,345.0	-	-	15,249.7	-5,600.0	31 - 50 persons
51 - 200 คน	14	734,757.3	606,111.2	36,960.9	7,730.0	8,843.2	1,854.0	-	71,593.5	-1,664.5	51 - 200 persons
มากกว่า 200 คน	6	4,932,914.6	4,432,254.8	110,136.6	2,544.0	20,032.6	-	-	364,857.8	-3,088.9	More than 200 persons

ที่มา : สำนักงานธุรกิจและอุตสาหกรรม พ.ศ.2555 : อุตสาหกรรมผลิต จังหวัดระนอง สำนักงานสถิติแห่งชาติ กระทรวงเทคโนโลยีสารสนเทศและการสื่อสาร

Source : The 2012 Business and Industrial Census : Manufacturing Industry, Ranong Province, National Statistical Office, Ministry of Information and Communication Technology.

ตาราง 4 คนทำงานในสถานประกอบการอุตสาหกรรมผลิตในปี 2554 จำนวนสถานประกอบการทำงาน เพศ และขนาดของสถานประกอบการ  
 TABLE 4 PERSONS ENGAGED IN MANUFACTURING ESTABLISHMENTS IN 2011 BY WORK STATUS, SEX AND SIZE OF ESTABLISHMENT

ขนาดของสถานประกอบการ	จำนวน สถาน- ประกอบการ Number of establishments	รวม		คนทำงานโดยไม่ได้รับค่าจ้าง/ เงินเดือน				ลูกจ้างในกรรมวิธีการผลิต						ลูกจ้างอื่น ๆ		Size of establishment				
		รวม Total	ชาย Male	รวม		ผู้ปฏิบัติงานที่มีฝีมือ		ผู้ปฏิบัติงานไม่มีฝีมือ		Other employees		รวม Total	ชาย Male	หญิง Female						
				ชาย Male	หญิง Female	รวม Total	ชาย Male	หญิง Female	รวม Total	ชาย Male	หญิง Female				รวม Total		ชาย Male	หญิง Female		
<b>รวม</b>	<b>820</b>	<b>10,029</b>	<b>4,610</b>	<b>5,420</b>	<b>1,206</b>	<b>649</b>	<b>557</b>	<b>7,738</b>	<b>3,491</b>	<b>4,247</b>	<b>4,797</b>	<b>1,919</b>	<b>2,878</b>	<b>2,941</b>	<b>1,572</b>	<b>1,369</b>	<b>1,085</b>	<b>470</b>	<b>615</b>	<b>Total</b>
1 - 15 คน	759	2,323	1,341	982	1,138	617	521	1,162	719	443	604	390	214	558	329	229	23	5	18	1 - 15 persons
16 - 25 คน	27	561	356	205	35	17	18	511	338	173	302	219	83	209	119	90	14	1	13	16 - 25 persons
26 - 30 คน	4	111	69	42	5	2	3	100	65	35	22	21	1	78	44	34	6	2	4	26 - 30 persons
31 - 50 คน	10	408	273	135	17	8	9	359	254	105	223	143	80	136	111	25	32	11	21	31 - 50 persons
51 - 200 คน	14	1,311	776	535	11	5	6	1,231	741	490	824	462	362	407	279	128	69	30	39	51 - 200 persons
มากกว่า 200 คน	6	5,316	1,795	3,521	-	-	-	4,375	1,374	3,001	2,822	684	2,138	1,553	690	863	941	421	520	More than 200 persons

ที่มา : สำนักธุรกิจและอุตสาหกรรม พ.ศ.2555 : อุตสาหกรรมการผลิต จังหวัดระนอง สำนักงานสถิติแห่งชาติ กระทรวงเทคโนโลยีสารสนเทศและการสื่อสาร

Source : The 2012 Business and Industrial Census : Manufacturing Industry, Ranong Province, National Statistical Office, Ministry of Information and Communication Technology.

ตาราง 5 จำนวนสถานประกอบการอุตสาหกรรมผลิต จำนวนคนทำงานต่อสัปดาห์ จำนวนชั่วโมงทำงานเฉลี่ยต่อวันของลูกจ้าง และขนาดของสถานประกอบการ

TABLE 5 NUMBER OF MANUFACTURING ESTABLISHMENTS BY WORKING DAYS PER WEEK, WORKING HOURS PER DAY OF EMPLOYEES AND SIZE OF ESTABLISHMENT

ขนาดของสถานประกอบการ	จำนวน สถาน ประกอบการ Number of establishments	คนทำงานโดยไม่ได้รับค่าจ้าง/เงินเดือน						ลูกจ้างในกรรมวิธีการผลิต						ลูกจ้างอื่น ๆ	จำนวนชั่วโมงทำงานเฉลี่ยต่อวัน	Size of establishment		
		จำนวนวันทำงานต่อสัปดาห์ Number of working days per week	< 5	6	7	< 8	8-10	11-12	< 5	6	7	< 8	8-10				11-12	< 5
<b>รวม</b>	<b>820</b>	<b>60</b>	<b>415</b>	<b>305</b>	<b>174</b>	<b>600</b>	<b>6</b>	<b>16</b>	<b>233</b>	<b>78</b>	<b>18</b>	<b>310</b>	<b>3</b>	<b>3</b>	<b>34</b>	<b>1</b>	<b>37</b>	<b>Total</b>
1 - 15 คน	759	60	387	301	170	572	6	15	179	72	17	251	2	3	11	-	13	1 - 15 persons
16 - 25 คน	27	-	14	4	3	15	-	-	23	4	-	27	-	-	4	-	4	16 - 25 persons
26 - 30 คน	4	-	2	-	-	2	-	-	4	-	-	4	-	-	1	-	1	26 - 30 persons
31 - 50 คน	10	-	7	-	-	7	-	-	9	1	-	10	-	-	6	-	6	31 - 50 persons
51 - 200 คน	14	-	5	-	1	4	-	1	13	-	1	13	-	-	9	-	9	51 - 200 persons
มากกว่า 200 คน	6	-	-	-	-	-	-	-	5	1	-	5	1	-	3	1	4	More than 200 persons

ที่มา : สำนักวิจัยและอุตสาหกรรมผลิต จังหวัดระนอง สำนักงานสถิติแห่งชาติ กระทรวงเทคโนโลยีสารสนเทศและการสื่อสาร

Source : The 2012 Business and Industrial Census : Manufacturing Industry, Ranong Province, National Statistical Office, Ministry of Information and Communication Technology.



ตาราง 6 ค่าตอบแทนแรงงานในปี 2554 จำนวนตามขนาดของสถานประกอบการ

TABLE 6 REMUNERATION IN 2011 BY SIZE OF ESTABLISHMENT

ขนาดของสถานประกอบการ Number of establishments	จำนวนสถาน- ประกอบการ Number of employees	จำนวนลูกจ้าง Total	ผู้จ้างในกรรมวิธีการผลิต Operatives			ผู้จ้างอื่น ๆ Other employees			รวม Total	เงินที่สถานประกอบการ จ่ายสมทบเข้ากองทุน เพื่อการประกันสังคม to social security			เงินที่สถานประกอบการ จ่ายสมทบเข้ากองทุน เพื่อการประกันสังคม to social security			รวม Total	ขนาดของสถานประกอบการ Size of establishment	
			ค่าจ้าง เงินเดือน Wages, salaries	ค่าล่วงเวลา โบนัส ฯลฯ Overtime bonus etc.	สวัสดิการและผลประโยชน์ตอบแทน Fringe benefits อื่น ๆ Others	ค่าจ้าง เงินเดือน Wages, salaries	ค่าล่วงเวลา โบนัส ฯลฯ Overtime bonus etc.	สวัสดิการและผลประโยชน์ตอบแทน Fringe benefits อื่น ๆ Others		เงินที่สถานประกอบการ จ่ายสมทบเข้ากองทุน เพื่อการประกันสังคม to social security	เงินที่สถานประกอบการ จ่ายสมทบเข้ากองทุน เพื่อการประกันสังคม to social security	รวม Total	ค่าจ้าง เงินเดือน Wages, salaries	ค่าล่วงเวลา โบนัส ฯลฯ Overtime bonus etc.	สวัสดิการและผลประโยชน์ตอบแทน Fringe benefits อื่น ๆ Others			รวม Total
รวม	820	8,823	821,121.4	708,812.7	665,700.9	13,527.9	1,727	15,528.2	15,883.0	112,508.7	108,533.5	1,618.4	33.1	172.4	1,951.3			
1 - 15 คน	759	1,185	82,954.6	80,705.7	78,580.9	637.3	1.8	673.4	812.3	2,248.9	2,202.6	-	-	22.1	24.2	1 - 15 persons		
16 - 25 คน	27	525	37,574.2	36,133.3	35,216.1	42.8	-	180.4	694.0	1,440.9	1,380.0	-	-	1.5	59.4	16 - 25 persons		
26 - 30 คน	4	106	7,903.2	7,298.4	6,969.1	14.6	-	135.5	179.2	604.8	576.0	-	-	-	28.8	26 - 30 persons		
31 - 50 คน	10	391	30,342.9	28,357.8	27,249.7	428.0	-	19.7	660.4	1,985.1	1,850.5	32.4	-	5.0	97.2	31 - 50 persons		
51 - 200 คน	14	1,300	103,429.3	96,964.5	87,356.4	2,804.6	115.9	566.0	6,121.6	6,464.8	6,086.7	122.3	-	-	255.8	51 - 200 persons		
มากกว่า 200 คน	6	5,316	558,917.2	459,352.9	430,328.7	9,600.6	55.0	11,953.1	7,415.5	99,564.3	96,437.7	1,463.8	33.1	143.9	1,485.9	More than 200 persons		

ที่มา : สำนักงานธุรกิจและอุตสาหกรรม พ.ศ.2555 : อุตสาหกรรมการผลิต จังหวัดระนอง สำนักงานสถิติแห่งชาติ กระทรวงเทคโนโลยีสารสนเทศและการสื่อสาร

Source : The 2012 Business and Industrial Census : Manufacturing Industry, Ranong Province, National Statistical Office, Ministry of Information and Communication Technology.

ตาราง 7 จำนวนและร้อยละของสถานประกอบการอุตสาหกรรมผลิต จำนวนตามอัตราการใช้กำลังการผลิตปี 2554 และขนาดของสถานประกอบการ

TABLE 7 NUMBER AND PERCENTAGE OF MANUFACTURING ESTABLISHMENTS BY PERCENTAGE OF CAPACITY UTILIZATION IN 2011 AND SIZE OF ESTABLISHMENT

ขนาดของสถานประกอบการ	อัตราการใช้กำลังการผลิตปี 2554 Percentage of capacity utilization in 2011													เฉลี่ยต่อสถาน- ประกอบการ Average per establishment	Size of establishment											
	จำนวนสถานประกอบการ																									
	จำนวน establishments		< 10		10 - 19		20 - 29		30 - 39		40 - 49		50 - 59			60 - 69		70 - 79		80 - 89		90 - 99		≥100		
จำนวน Number	ร้อยละ %	จำนวน Number	ร้อยละ %	จำนวน Number	ร้อยละ %	จำนวน Number	ร้อยละ %	จำนวน Number	ร้อยละ %	จำนวน Number	ร้อยละ %	จำนวน Number	ร้อยละ %	จำนวน Number	ร้อยละ %	จำนวน Number	ร้อยละ %	จำนวน Number	ร้อยละ %	จำนวน Number	ร้อยละ %	จำนวน Number	ร้อยละ %	จำนวน Number	ร้อยละ %	
รวม	820	100.0	5	0.6	1	0.2	4	0.5	17	2.1	29	3.6	24	2.9	32	3.9	230	28.0	205	25.0	68	8.2	206	25.1	78.8	Total
1 - 15 คน	759	100.0	5	0.6	1	0.2	4	0.5	17	2.3	29	3.9	19	2.6	27	3.6	214	28.2	187	24.7	56	7.3	200	26.3	78.8	1 - 15 persons
16 - 25 คน	27	100.0	-	-	-	-	-	-	-	-	-	-	3	12.3	1	3.7	8	28.4	6	22.2	8	29.6	1	3.7	77.7	16 - 25 persons
26 - 30 คน	4	100.0	-	-	-	-	-	-	-	-	-	-	-	-	-	-	2	50.0	1	25.0	1	25.0	-	-	78.8	26 - 30 persons
31 - 50 คน	10	100.0	-	-	-	-	-	-	-	-	-	-	-	-	-	-	2	20.0	6	60.0	1	10.0	1	10.0	82.5	31 - 50 persons
51 - 200 คน	14	100.0	-	-	-	-	-	-	-	-	-	-	-	-	4	28.6	3	21.4	4	28.6	1	7.1	2	14.3	77.5	51 - 200 persons
มากกว่า 200 คน	6	100.0	-	-	-	-	-	-	-	-	-	-	1	16.7	-	-	1	16.7	1	16.7	1	16.7	2	33.3	82.5	More than 200 persons

ที่มา : สำนักงานธุรกิจและอุตสาหกรรม พ.ศ.2555 : อุตสาหกรรมการผลิต จังหวัดระนอง สำนักงานสถิติแห่งชาติ กระทรวงเทคโนโลยีสารสนเทศและการสื่อสาร

Source : The 2012 Business and Industrial Census : Manufacturing Industry, Ranong Province, National Statistical Office, Ministry of Information and Communication Technology.

ตาราง 8 มูลค่าวัตถุดิบและวัสดุประกอบฯ และสินค้าคงเหลือต้นปีและปลายปี 2554 จำแนกตามขนาดของสถานประกอบการ  
TABLE 8 VALUE OF STOCKS AT THE BEGINNING AND THE END OF 2011 BY SIZE OF ESTABLISHMENT

(พันบาท In Thousand Baht)

จำนวน สถาน- ประกอบการ Number of establishments	มูลค่า ณ ต้นปี 2554 At the beginning of 2011				มูลค่า ณ ปลายปี 2554 At the end of 2011				สินค้าที่ซื้อมา จำหน่ายใน สภาพเดิม Goods purchased for resale	สินค้า สำเร็จรูป สำหรับ จำหน่ายใน สภาพเดิม Finished goods for resale	สินค้า ระหว่าง ผลิต Work in progress	สินค้า สำเร็จรูป Finished goods	สินค้าที่ซื้อมา จำหน่ายใน สภาพเดิม Goods purchased for resale	Total	Size of establishment
	รวม Total	วัตถุดิบ และ วัสดุประกอบฯ Materials and components	สินค้า ระหว่าง ผลิต Work in progress	สินค้า สำเร็จรูป Finished goods	วัตถุดิบ และ วัสดุประกอบฯ Materials and components	สินค้า ระหว่าง ผลิต Work in progress	สินค้า สำเร็จรูป Finished goods	สินค้าที่ซื้อมา จำหน่ายใน สภาพเดิม Goods purchased for resale							
<b>รวม</b>	<b>820</b>	<b>673,040.1</b>	<b>125,066.1</b>	<b>111,104.3</b>	<b>435,859.5</b>	<b>1,010.2</b>	<b>598,854.7</b>	<b>97,268.5</b>	<b>84,706.1</b>	<b>416,040.8</b>	<b>839.3</b>	<b>Total</b>			
1 - 15 คน	759	73,214.5	37,162.0	26,697.1	8,487.2	868.2	46,825.3	22,816.3	19,742.5	3,537.1	729.3	1 - 15 persons			
16 - 25 คน	27	13,821.4	6,512.6	357.2	6,921.6	30.0	6,539.9	3,719.5	352.5	2,457.8	10.0	16 - 25 persons			
26 - 30 คน	4	1,816.9	716.9	100.0	1,000.0	-	2,511.5	411.5	100.0	2,000.0	-	26 - 30 persons			
31 - 50 คน	10	12,928.0	8,215.0	3,276.0	1,437.0	-	4,261.0	2,615.0	811.0	835.0	-	31 - 50 persons			
51 - 200 คน	14	35,262.9	10,867.3	4,450.0	19,833.6	112.0	35,576.9	9,202.8	3,220.0	23,054.1	100.0	51 - 200 persons			
มากกว่า 200 คน	6	535,996.4	61,592.3	76,224.0	398,180.1	-	503,140.3	58,503.5	60,480.1	384,156.7	-	More than 200 persons			

ที่มา : สำนักงานธุรกิจอุตสาหกรรม เลิศ จังหวัดระนอง สำนักงานสถิติแห่งชาติ กระทรวงเทคโนโลยีสารสนเทศและการสื่อสาร

Source : The 2012 Business and Industrial Census : Manufacturing Industry, Ranong Province, National Statistical Office, Ministry of Information and Communication Technology.

ตาราง 9 ส่วนเปลี่ยนแปลงของมูลค่าวัตถุดิบและวัสดุประกอบฯ และสินค้าคงเหลือในปี 2554 จำแนกตามขนาดของสถานประกอบการ

TABLE 9 CHANGE IN VALUE OF STOCKS IN 2011 BY SIZE OF ESTABLISHMENT

(พันบาท In Thousand Baht)

ขนาดของสถานประกอบการ	จำนวน สถาน- ประกอบการ Number of establishments	ส่วนเปลี่ยนแปลงของมูลค่าวัตถุดิบและวัสดุประกอบฯ และสินค้าคงเหลือ Change in value of stocks					Total	Size of establishment
		รวม Total	วัตถุดิบและ วัสดุประกอบฯ Materials and components	สินค้าระหว่าง ผลิต Work in progress	สินค้า สำเร็จรูป Finished goods	สินค้าที่เข้ามา จำหน่ายในสภาพเดิม Goods purchased for resale		
<b>รวม</b>	<b>820</b>	<b>-74,185.3</b>	<b>-27,797.6</b>	<b>-26,398.1</b>	<b>-19,818.7</b>	<b>-170.9</b>	<b>Total</b>	
1 - 15 คน	759	-26,389.3	-14,345.7	-6,954.6	-4,950.1	-138.9	1 - 15 persons	
16 - 25 คน	27	-7,281.5	-2,793.1	-4.7	-4,463.8	-20.0	16 - 25 persons	
26 - 30 คน	4	694.5	-305.5	-	1,000.0	-	26 - 30 persons	
31 - 50 คน	10	-8,667.0	-5,600.0	-2,465.0	-602.0	-	31 - 50 persons	
51 - 200 คน	14	314.0	-1,664.5	-1,230.0	3,220.5	-12.0	51 - 200 persons	
มากกว่า 200 คน	6	-32,856.1	-3,088.9	-15,743.9	-14,023.4	-	More than 200 persons	

ที่มา : สำนักบริหารการสถิติ จังหวัดระนอง สำนักงานสถิติแห่งชาติ กระทรวงเทคโนโลยีสารสนเทศและการสื่อสาร

Source : The 2012 Business and Industrial Census : Manufacturing Industry, Ranong Province, National Statistical Office, Ministry of Information and Communication Technology.

ตาราง 10 ค่าใช้จ่ายทั้งสิ้นของสถานประกอบการอุตสาหกรรมผลิตในปี 2554 จำแนกตามขนาดของสถานประกอบการ

TABLE 10 TOTAL EXPENSES OF MANUFACTURING ESTABLISHMENTS IN 2011 BY SIZE OF ESTABLISHMENT

(พันบาท In Thousand Baht)

ขนาดของสถานประกอบการ	จำนวน สถาน- ประกอบการ Number of establishments	รวม Total	ค่าซื้อวัตถุดิบ และวัสดุประกอบ ที่ใช้ในการผลิต Purchase of materials and components	ค่าซื้อเพลิง และค่าไฟฟ้า ที่ใช้ในการผลิต Cost of fuels, electricity used in production	ค่าติดตั้งซ่อมแซมและ บำรุงรักษาสินค้า ที่จำหน่ายให้ลูกค้า Cost of repair and maintenance sales of goods of purchase	ค่าติดตั้งซ่อมแซมและ บำรุงรักษาเครื่องจักร เครื่องมือ Cost of repair and maintenance of machinery and equipment	ค่าซื้อสินค้า ที่เข้ามาจำหน่าย ในสภาพเดิม Purchase of goods for resale	ค่าจ้างหมวกจ่ายให้ สถานประกอบการ อื่นผลิตสินค้าให้ Cost of contract and commission work	ค่าใช้จ่าย ในการขาย Cost of sale	ค่าใช้จ่าย ในการบริหาร และดำเนินงาน Administrative expense	ค่าใช้จ่ายอื่น ๆ Other expenses	Size of establishment
<b>รวม</b>	<b>820</b>	<b>6,483,571.3</b>	<b>5,637,779.6</b>	<b>224,948.6</b>	<b>11,697.2</b>	<b>43,031.3</b>	<b>5,195.8</b>	<b>66.7</b>	<b>135,289.0</b>	<b>222,512.0</b>	<b>203,051.1</b>	<b>Total</b>
1 - 15 คน	759	360,731.5	273,996.0	28,458.2	1,112.8	6,181.9	2,021.8	66.7	5,487.4	42,281.4	1,125.3	1 - 15 persons
16 - 25 คน	27	282,814.6	214,373.9	34,385.0	280.4	3,272.3	120.0	-	5,817.9	22,964.9	1,600.1	16 - 25 persons
26 - 30 คน	4	33,845.0	18,610.0	6,538.3	-	1,356.3	1,200.0	-	-	6,140.3	-	26 - 30 persons
31 - 50 คน	10	123,027.8	92,433.7	8,469.5	30.0	3,345.0	-	-	2,249.0	16,480.7	20.0	31 - 50 persons
51 - 200 คน	14	737,156.4	606,111.2	36,960.9	7,730.0	8,843.2	1,854.0	-	11,774.9	45,597.5	18,284.7	51 - 200 persons
มากกว่า 200 คน	6	4,945,996.0	4,432,254.8	110,136.6	2,544.0	20,032.6	-	-	109,959.7	89,047.3	182,021.0	More than 200 persons

ที่มา : สำนักงานธุรกิจและอุตสาหกรรม พ.ศ.2555 : อุตสาหกรรมการผลิต จังหวัดระนอง สำนักงานสถิติแห่งชาติ กระทรวงเทคโนโลยีสารสนเทศและการสื่อสาร

Source : The 2012 Business and Industrial Census : Manufacturing Industry, Ranong Province, National Statistical Office, Ministry of Information and Communication Technology.

ตาราง 11 รายรับทั้งสิ้นของสถานประกอบการอุตสาหกรรมการผลิตในปี 2554 จำแนกตามขนาดของสถานประกอบการ

TABLE 11 TOTAL RECEIPTS OF MANUFACTURING ESTABLISHMENTS IN 2011 BY SIZE OF ESTABLISHMENT

ขนาดของสถานประกอบการ	จำนวน สถานประกอบการ Number of establishments	รวม Total	มูลค่าขายผลิต Sales of goods produced	รายรับจาก การขายสินค้า ที่ซื้อจ่าหน่วย ในสภาพเดิม Sales of goods purchased for resale	รายรับจากการ รับจ้างหนาท่ากร ผลิตสินค้า Receipts for contract and commission work	รายรับจากการให้ บริการ บำรุงรักษา ซ่อมแซมฯ Receipts for repair and installation work done for others	รายรับจากการให้เช่า อาคาร อาคารพร้อมที่ดิน ฯลฯ Receipts for rent on building, vehicle, machinery and equipment	เงินปันผล Dividend	ดอกเบี้ยรับ Interest	กำไรจากการ เปลี่ยนแปลง อัตราแลกเปลี่ยน Gain from currency exchange	รายรับอื่น ๆ Other receipts	Size of establishment
รวม	820	8,445,532.7	8,383,576.6	5,188.9	300.0	102.7	576.0	42.0	487.9	53,765.0	1,493.5	Total
1 - 15 คน	759	601,324.8	598,225.7	2,383.1	300.0	102.7	-	-	167.5	-	145.8	1 - 15 persons
16 - 25 คน	27	426,937.9	426,907.9	30.0	-	-	-	-	-	-	-	16 - 25 persons
26 - 30 คน	4	51,220.5	49,844.7	1,375.8	-	-	-	-	-	-	-	26 - 30 persons
31 - 50 คน	10	199,456.7	199,456.7	-	-	-	-	-	-	-	-	31 - 50 persons
51 - 200 คน	14	946,492.5	942,588.2	1,400.0	-	-	576.0	-	241.9	1,116.6	569.9	51 - 200 persons
มากกว่า 200 คน	6	6,220,100.1	6,166,553.3	-	-	-	-	42.0	78.5	52,648.5	777.8	More than 200 persons

ที่มา : สำนักวิจัยและอุตสาหกรรมผลิต จังหวัดระนอง สำนักงานสถิติแห่งชาติ กระทรวงเทคโนโลยีสารสนเทศและการสื่อสาร

Source : The 2012 Business and Industrial Census : Manufacturing Industry, Ranong Province, National Statistical Office, Ministry of Information and Communication Technology.

ตาราง 12 มูลค่าตามบัญชีของสินทรัพย์ถาวรในปี 2554 จำแนกตามขนาดของสถานประกอบการ

TABLE 12 BOOK VALUE OF FIXED ASSETS IN 2011 BY SIZE OF ESTABLISHMENT

(พันบาท In Thousand Baht)

ขนาดของสถานประกอบการ	จำนวนสถาน-ประกอบการ	มูลค่าสินทรัพย์ต้นงวด										มูลค่าสินทรัพย์ปลายงวด										รวม	Total	Size of establishment
		มูลค่าสินทรัพย์ต้นงวด 1 Jan. 2011					มูลค่าสินทรัพย์ปลายงวด 31 Dec. 2011					มูลค่าสินทรัพย์ต้นงวด					มูลค่าสินทรัพย์ปลายงวด							
		รวม	ที่ดิน	อาคารและสิ่งก่อสร้าง	ยานพาหนะ	เครื่องจักร	เครื่องมืออื่น ๆ	เครื่องใช้สำนักงาน	Office appliances	ยานพาหนะ	Vehicle	Machine	Building and construction	Land	Building and construction	Machinery	Vehicle	Office appliances	Other fixed assets	รวม	Total			
รวม	820	2,667,463.0	575,511.4	836,060.0	588,631.4	532,394.0	22,270.5	104,239.3	8,356.4	2,493,964.7	582,750.7	832,486.7	513,017.6	439,834.9	20,465.7	98,124.5	7,284.6	Total						
1 - 15 คน	759	856,459.6	326,712.3	174,254.9	112,737.7	217,934.8	5,212.7	19,495.2	1,120	785,564.8	327,079.0	165,065.6	95,912.3	176,169.8	4,770.6	16,480.5	87.0	1 - 15 persons						
16 - 25 คน	27	326,706.7	94,096.3	59,857.6	61,504.6	106,340.6	881.0	4,026.7	-	289,163.0	94,096.3	56,275.6	49,704.4	85,072.5	792.9	3,221.3	-	16 - 25 persons						
26 - 30 คน	4	35,781.0	5,907.5	12,684.7	6,764.4	10,185.0	229.5	10.0	-	31,731.9	5,907.5	12,050.4	5,411.5	8,148.0	206.5	8.0	-	26 - 30 persons						
31 - 50 คน	10	368,695.0	45,600.0	54,200.0	179,810.0	85,500.0	1,270.0	2,315.0	-	312,321.0	45,600.0	51,490.0	143,868.0	68,400.0	1,131.0	1,852.0	-	31 - 50 persons						
51 - 200 คน	14	221,735.0	55,698.1	31,019.0	60,305.3	50,968.0	7,545.2	16,199.4	-	194,408.9	57,770.7	29,453.2	47,530.2	40,104.6	6,187.0	13,363.1	-	51 - 200 persons						
มากกว่า 200 คน	6	858,085.7	47,497.3	504,043.9	167,509.4	61,465.6	7,132.1	62,193.1	8,244.4	880,775.2	52,297.3	518,151.9	170,611.2	61,940.0	7,377.7	63,199.6	7,197.6	More than 200 persons						

ที่มา : สำนักข้อมูลทางสถิติ กระทรวงอุตสาหกรรม ปี 2555 : อุตสาหกรรมการผลิต จังหวัดระนอง สำนักงานสถิติแห่งชาติ กระทรวงเทคโนโลยีสารสนเทศและการสื่อสาร

Source : The 2012 Business and Industrial Census : Manufacturing Industry, Ranong Province, National Statistical Office, Ministry of Information and Communication Technology.

ตาราง 13 มูลค่าสินทรัพย์ถาวรที่เปลี่ยนแปลงระหว่าง มกราคม - ธันวาคม 2554 จำแนกตามขนาดของสถานประกอบการ

TABLE 13 VALUE OF FIXED ASSETS CHANGED IN JANUARY - DECEMBER 2011 BY SIZE OF ESTABLISHMENT

(พันบาท In Thousand Baht)

ขนาดของสถานประกอบการ	จำนวน สถาน- ประกอบการ Number of establishments	รวม Total	มูลค่าสินทรัพย์ถาวรที่เปลี่ยนแปลง			มูลค่าสินทรัพย์ ถาวรที่ขาย Value of disposal of fixed assets	โอน กรรมสิทธิ์ Ownership transfer fee	Size of establishment
			มูลค่าสินทรัพย์ ถาวรที่ซื้อหรือ ผลิตขึ้นเอง Value of new or cost producing of fixed assets	มูลค่าสินทรัพย์ ถาวรที่ขาย Value of disposal of fixed assets	ค่าโอน กรรมสิทธิ์ Ownership transfer fee			
<b>รวม</b>	<b>820</b>	<b>78,771.0</b>	<b>75,121.7</b>	<b>3,639.4</b>	<b>10.0</b>	<b>Total</b>		
1 - 15 คน	759	9,328.4	6,228.4	3,100.0	-	1 - 15 persons		
16 - 25 คน	27	100.0	100.0	-	-	16 - 25 persons		
26 - 30 คน	4	-	-	-	-	26 - 30 persons		
31 - 50 คน	10	1,200.0	1,200.0	-	-	31 - 50 persons		
51 - 200 คน	14	6,471.4	5,922.0	539.4	10.0	51 - 200 persons		
มากกว่า 200 คน	6	61,671.3	61,671.3	-	-	More than 200 persons		

ที่มา : สำนักทะเบียนและอุตสาหกรรม พ.ศ.2555 : อุตสาหกรรมการผลิต จังหวัดระนอง สำนักงานสถิติแห่งชาติ กระทรวงเทคโนโลยีสารสนเทศและการสื่อสาร

Source : The 2012 Business and Industrial Census : Manufacturing Industry, Ranong Province, National Statistical Office, Ministry of Information and Communication Technology.



ตอนที่ 2 ข้อมูลการดำเนินงานของสถานประกอบการอุตสาหกรรมการผลิต  
จำแนกตามหมวดย่อยอุตสาหกรรม

## สารบัญตารางสถิติ

- ตอนที่ 2 ข้อมูลการดำเนินงานกิจการของสถานประกอบการอุตสาหกรรมการผลิต จำแนกตามหมวดย่อยอุตสาหกรรม
- ตาราง 1 สถิติมูลฐานอุตสาหกรรมการผลิตในปี 2554 จำแนกตามหมวดย่อยอุตสาหกรรม
- ตาราง 2 มูลค่าผลผลิตของสถานประกอบการอุตสาหกรรมการผลิตในปี 2544 จำแนกตามหมวดย่อยอุตสาหกรรม
- ตาราง 3 ค่าใช้จ่ายขั้นกลางของสถานประกอบการอุตสาหกรรมการผลิตในปี 2554 จำแนกตามหมวดย่อยอุตสาหกรรม
- ตาราง 4 คนทำงานในสถานประกอบการอุตสาหกรรมการผลิตในปี 2554 จำแนกตามสถานภาพการทำงาน เพศ และหมวดย่อยอุตสาหกรรม
- ตาราง 5 จำนวนสถานประกอบการอุตสาหกรรมการผลิต จำแนกตามจำนวนวันทำงานต่อสัปดาห์ จำนวนชั่วโมงทำงานเฉลี่ยต่อวันของลูกจ้าง และหมวดย่อยอุตสาหกรรม
- ตาราง 6 ค่าตอบแทนแรงงานในปี 2554 จำแนกตามหมวดย่อยอุตสาหกรรม
- ตาราง 7 จำนวนและร้อยละของสถานประกอบการอุตสาหกรรมการผลิต จำแนกตามอัตราการใช้กำลังการผลิตต่อปี 2554 และหมวดย่อยอุตสาหกรรม
- ตาราง 8 มูลค่าวัตถุดิบและวัสดุประกอบฯ และสินค้าคงเหลือต้นปีและปลายปี 2554 จำแนกตามหมวดย่อยอุตสาหกรรม
- ตาราง 9 ส่วนเปลี่ยนแปลงของมูลค่าวัตถุดิบและวัสดุประกอบฯ และสินค้าคงเหลือในปี 2554 จำแนกตามหมวดย่อยอุตสาหกรรม
- ตาราง 10 ค่าใช้จ่ายทั้งสิ้นของสถานประกอบการอุตสาหกรรมการผลิตในปี 2554 จำแนกตามหมวดย่อยอุตสาหกรรม
- ตาราง 11 รายรับทั้งสิ้นของสถานประกอบการอุตสาหกรรมการผลิตในปี 2554 จำแนกตามหมวดย่อยอุตสาหกรรม
- ตาราง 12 มูลค่าตามบัญชีของสินทรัพย์ถาวรในปี 2554 จำแนกตามหมวดย่อยอุตสาหกรรม
- ตาราง 13 มูลค่าสินทรัพย์ถาวรที่เปลี่ยนแปลงระหว่าง มกราคม - ธันวาคม 2554 จำแนกตามหมวดย่อยอุตสาหกรรม

ตาราง 1 สถิติฐานอุตสาหกรรมการผลิตในปี 2554 จำแนกตามหมวดย่อยอุตสาหกรรม

TABLE 1 SUMMARY OF BASIC STATISTICS FOR MANUFACTURING ESTABLISHMENTS IN 2011 BY DIVISION OF INDUSTRY

พันบาท In Thousand Baht

หมวดย่อยอุตสาหกรรม	จำนวน สถานประกอบการ Number of establishments	จำนวน คนทำงาน Number of persons engaged	ลูกจ้าง Employees		มูลค่าผลผลิต Value of gross output	ค่าใช้จ่าย ชั้นกลาง Intermediate consumption	มูลค่าเพิ่ม Value added	Division of industry
			จำนวน Number	ค่าตอบแทน Remuneration				
<b>รวม</b>	<b>820</b>	<b>10,029</b>	<b>8,823</b>	<b>821,121.4</b>	<b>8,344,850.0</b>	<b>6,479,359.7</b>	<b>1,865,490.3</b>	<b>Tatol</b>
10 การผลิตผลิตภัณฑ์อาหาร	269	7,583	7,158	712,477.0	7,681,653.1	6,024,404.8	1,657,248.4	Manufacture of food products
11 การผลิตเครื่องดื่ม	15	111	82	6,016.8	23,075.2	14,015.6	9,059.6	Manufacture of beverages
12 การผลิตผลิตภัณฑ์ยาสูบ	5	19	10	517.5	802.5	443.3	359.3	Manufacture of tobacco products
13 การผลิตสิ่งทอ	10	41	24	1,616.2	12,697.7	8,149.7	4,548.1	Manufacture of textiles
14 การผลิตเสื้อผ้าเครื่องแต่งกาย	105	194	66	4,754.8	10,433.9	6,750.2	3,683.7	Manufacture of wearing apparels
16 การผลิตไม้และผลิตภัณฑ์จากไม้ (ยกเว้นเฟอร์นิเจอร์)	125	796	581	40,255.8	251,720.4	184,324.8	67,395.6	Manufacture of wood and products of wood and cork (except furniture); manufacture of articles of straw and plaiting materials
การผลิตสิ่งของจากยางและวัสดุพลาสติกอื่น ๆ								
18 การพิมพ์และการผลิตสิ่งพิมพ์ทุกชนิด	12	39	22	1,982.7	15,176.6	9,466.5	5,710.2	Printing and reproduction of recorded media
22 การผลิตผลิตภัณฑ์ยางและพลาสติก	8	62	51	4,045.3	19,789.8	12,714.2	7,075.6	Manufacture of rubber and plastic products
23 การผลิตผลิตภัณฑ์อื่น ๆ ที่ทำจากแร่โลหะ	10	148	131	10,148.3	106,307.3	81,068.0	25,239.3	Manufacture of other non-metallic mineral products
24 การผลิตโลหะขั้นมูลฐาน	5	25	20	1,145.8	16,563.3	11,766.8	4,796.4	Manufacture of basic metals
25 การผลิตผลิตภัณฑ์โลหะประดิษฐ์ (ยกเว้นเครื่องจักรและอุปกรณ์)	100	281	152	11,705.4	52,592.5	33,814.5	18,778.0	Manufacture of fabricated metal products (excepts machinery and equipment)
27 การผลิตอุปกรณ์ไฟฟ้า	4	23	18	1,410.0	11,526.5	6,619.1	4,907.4	Manufacture of electrical equipment
29 การผลิตยานยนต์ รถพ่วง และรถกึ่งพ่วง	3	3	-	-	D	D	D	Manufacture of motor vehicles, trailers and semi-trailers
30 การผลิตอุปกรณ์เดินเครื่องอื่น ๆ	5	13	7	403.2	1,042.2	777.4	264.8	Manufacture of other transport equipment
31 การผลิตเฟอร์นิเจอร์	16	226	207	4,518.5	17,582.1	10,058.4	7,523.6	Manufacture of furniture
32 การผลิตผลิตภัณฑ์อื่น ๆ	59	167	82	3,885.7	19,798.1	10,996.2	8,801.9	Other manufacturing
33 การซ่อมและการติดตั้งเครื่องจักรและอุปกรณ์	67	287	202	15,570.6	102,177.1	62,825.0	39,352.1	Repair and installation of machinery and equipment
38 การเก็บรวบรวมของเสีย การบำบัด และการกำจัดของเสีย	2	13	10	D	D	D	D	Waste collection, treatment and disposal activities; materials recovery

หมายเหตุ : (1) D หมายถึง ตัวเลขที่ไม่ได้เปิดเผย

: (2) - หมายถึง ไม่มีข้อมูลหรือข้อมูลมีค่าเป็น 0 หรือมีข้อมูลจำนวนเล็กน้อย

Note : (1) D means disclosure prohibited.

: (2) - Nil or zero or negligible amount

ที่มา : สำนักงานธุรกิจและอุตสาหกรรม พ.ศ.2555 - อุตสาหกรรมการผลิต จังหวัดระนอง สำนักงานสถิติแห่งชาติ กระทรวงเทคโนโลยีสารสนเทศและการสื่อสาร

Source : The 2012 Business and Industrial Census : Manufacturing Industry, Ranong Province, National Statistical Office, Ministry of Information and Communication Technology.

ตาราง 2 มูลค่าผลผลิตของสถานประกอบการอุตสาหกรรมผลิตในปี 2554 จำแนกตามหมวดย่อยอุตสาหกรรม

TABLE 2 VALUE OF GROSS OUTPUT OF MANUFACTURING ESTABLISHMENTS IN 2011 BY DIVISION OF INDUSTRY

		(พันบาท ใน Thousand Baht)										
หน่วยย่อยอุตสาหกรรม	จำนวนสถานประกอบการ	รวม	มูลค่าขายผลผลิต	การขายสินค้าที่ซื้อจากร้านค้า	รายรับจากการขายสินค้า	รายรับจากการรับจ้างเหมาทำการผลิตสินค้า	รายรับจากการให้เช่าอาคาร ฯลฯ และรายอื่น ๆ	รายรับจากการให้บริการบำรุงรักษาซ่อมแซมและติดตั้ง	รายรับจากการให้เช่าสถานที่ประกอบกิจการ	รายรับจากการให้เช่าอาคาร ฯลฯ และรายอื่น ๆ	ส่วนเปลี่ยนแปลงมูลค่าสินค้าคงเหลือ	Division of industry
	Number of establishments	Total	Sales of goods produced	Sales of goods purchased for resale	Receipts for contract and commission work	Receipts for repair and installation work etc.	Receipts for rent on building etc.	Receipts for repair and installation work etc.	Receipts for rent on building etc.	Change in value of stocks of goods	Totol	
<b>รวม</b>	<b>820</b>	<b>8,344,850.0</b>	<b>8,383,576.6</b>	<b>5,188.9</b>	<b>300.0</b>	<b>102.7</b>	<b>2,069.5</b>	<b>102.7</b>	<b>2,069.5</b>	<b>-46,387.7</b>		
10 การผลิตผลิตภัณฑ์อาหาร	269	7,681,653.1	7,716,071.8	-	-	-	2,069.5	-	2,069.5	-36,488.2	Manufacture of food products	
11 การผลิตเครื่องดื่ม	15	23,075.2	23,143.7	-	-	-	-	-	-	-68.5	Manufacture of beverages	
12 การผลิตผลิตภัณฑ์ยาสูบ	5	802.5	1,250.0	-	-	-	-	-	-	-447.5	Manufacture of tobacco products	
13 การผลิตสิ่งทอ	10	12,697.7	12,679.0	-	-	-	-	-	-	18.8	Manufacture of textiles	
14 การผลิตเสื้อผ้าเครื่องแต่งกาย	105	10,433.9	11,439.5	-	-	-	-	-	-	-1,005.7	Manufacture of wearing apparels	
16 การผลิตไม้และผลิตภัณฑ์จากไม้และไม้ก๊อก (ยกเว้นเฟอร์นิเจอร์)	125	251,720.4	248,902.5	2,805.8	-	-	-	-	-	12.1	Manufacture of wood and products of wood and cork (except furniture); manufacture of articles of straw and plaiting materials	
18 การพิมพ์และการผลิตสิ่งพิมพ์ที่ต่อเนื่อง	12	15,176.6	14,904.9	-	-	-	-	-	-	271.7	Printing and reproduction of recorded media	
22 การผลิตผลิตภัณฑ์ยางและพลาสติก	8	19,789.8	19,782.3	12.5	-	-	-	-	-	-5.0	Manufacture of rubber and plastic products	
23 การผลิตผลิตภัณฑ์อื่น ๆ ที่ทำจากแร่โลหะ	10	106,307.3	108,746.3	-	-	-	-	-	-	-2,439.0	Manufacture of other non-metallic mineral products	
24 การผลิตโลหะขั้นมูลฐาน	5	16,563.3	16,486.3	-	120.0	-	-	-	-	-43.0	Manufacture of basic metals	
25 การผลิตผลิตภัณฑ์โลหะประดิษฐ์ (ยกเว้นเครื่องจักรและอุปกรณ์)	100	52,592.5	56,223.7	24.0	180.0	102.7	-	-	-	-3,937.9	Manufacture of fabricated metal products (excepts machinery and equipment)	
27 การผลิตอุปกรณ์ไฟฟ้า	4	11,526.5	11,531.5	-	-	-	-	-	-	-5.0	Manufacture of electrical equipment	
29 การผลิตยานยนต์ รถพ่วง และรถกึ่งพ่วง	3	D	D	-	-	-	-	-	-	-	Manufacture of motor vehicles, trailers and semi-trailers	
30 การผลิตอุปกรณ์ขนส่งอื่น ๆ	5	1,042.2	1,582.2	-	-	-	-	-	-	-540.0	Manufacture of other transport equipment	
31 การผลิตเฟอร์นิเจอร์	16	17,582.1	16,988.0	650.0	-	-	-	-	-	-55.9	Manufacture of furniture	
32 การผลิตผลิตภัณฑ์อื่น ๆ	59	19,798.1	19,320.1	1,246.6	-	-	-	-	-	-768.6	Other manufacturing	
33 การซ่อมและการติดตั้งเครื่องจักรและอุปกรณ์	67	102,177.1	102,613.1	450.0	-	-	-	-	-	-886.1	Repair and installation of machinery and equipment	
38 การเก็บรวบรวมของเสีย การบำบัด และการกำจัดของเสีย	2	D	D	-	-	-	-	-	-	-	Waste collection, treatment and disposal activities; materials recovery	

หมายเหตุ : (1) D หมายถึง ตัวเลขที่ไม่เปิดเผย

: (2) - หมายถึง ไม่มีข้อมูลหรือข้อมูลมีค่าเป็น 0 หรือมีข้อมูลจำนวนเล็กน้อย

Note : (1) D means disclosure prohibited.

: (2) - Nil or zero or negligible amount

ที่มา : สำนักธุรกิจและอุตสาหกรรม พ.ศ.2555 : อุตสาหกรรมการผลิต จังหวัดระยอง สำนักงานสถิติแห่งชาติ กระทรวงเทคโนโลยีสารสนเทศและการสื่อสาร

Source : The 2012 Business and Industrial Census : Manufacturing Industry, Ranong Province, National Statistical Office, Ministry of Information and Communication Technology.

ตาราง 3 ค่าใช้จ่ายขั้นกลางของสถานประกอบการอุตสาหกรรมในปี 2554 จำนวนตามหมวดย่อยอุตสาหกรรม

TABLE 3 INTERMEDIATE CONSUMPTION OF MANUFACTURING ESTABLISHMENTS IN 2011 BY DIVISION OF INDUSTRY

หมวดย่อยอุตสาหกรรม	จำนวน สถาน- ประกอบการ Number of establishments	รวม Total	ค่าซื้อวัตถุดิบ และวัสดุประกอบ ที่ใช้ในการผลิต Purchase of materials and components	ค่าเชื้อเพลิง และค่าไฟฟ้า ที่ใช้ในการผลิต Cost of fuels, cost of electricity used in production	ค่าติดตั้งซ่อมแซมและ บำรุงรักษาสินค้า ที่จำหน่ายให้ลูกค้า Cost of repair and maintenance sales of goods of purchase	บำรุงรักษาเครื่องจักร เครื่องมือ Cost of repair and maintenance of machinery and equipment	ค่าซื้อสินค้า ที่เข้ามาจำหน่าย ในสภาพเดิม Purchase of goods for resale	ค่าจ้างเหมาจ่ายให้ สถานประกอบการ อื่นผลิตสินค้าให้ Cost of contract and commission work	ค่าใช้จ่ายอื่น ๆ Other expenses	ส่วนเปลี่ยนแปลง มูลค่าวัตถุดิบและ วัสดุประกอบฯ คงเหลือ Change in value of stocks of materials and components	Division of industry	Tatol
10 การผลิตสินค้าอาหาร	269	6,024,404.8	5,270,930.2	205,467.8	10,867.8	38,568.2	1,404.0	-	489,755.5	-7,611.3	Manufacture of food products	
11 การผลิตเครื่องดื่ม	15	14,015.6	9,885.1	503.0	30.0	148.9	-	-	3,173.6	-275.1	Manufacture of beverages	
12 การผลิตสินค้าสิ่งทอ	5	443.3	300.0	32.0	-	6.9	-	-	108.1	3.8	Manufacture of tobacco products	
13 การผลิตสิ่งทอ	10	8,149.7	7,068.8	206.7	-	10.6	-	-	851.1	-12.5	Manufacture of textiles	
14 การผลิตสิ่งทอเครื่องแต่งกาย	105	6,750.2	3,481.2	644.1	-	282.6	-	-	2,100.4	-242.0	Manufacture of wearing apparels	
16 การผลิตไม้และผลิตภัณฑ์ไม้และไม้ก๊อก (ยกเว้นเฟอร์นิเจอร์)	125	184,324.8	165,122.2	4,609.6	30.0	1,424.6	2,020.0	-	9,264.6	-1,853.8	Manufacture of wood and products of wood and cork (except furniture); manufacture of articles of straw and plaiting materials	
18 การพิมพ์และการผลิตสื่ออื่น ๆ	12	9,466.5	7,482.9	185.9	34.3	24.0	-	-	613.9	-1,125.4	Printing and reproduction of recorded media	
22 การผลิตผลิตภัณฑ์ยางและพลาสติก	8	12,714.2	10,547.5	775.7	-	204.0	2.5	-	1,055.1	-129.5	Manufacture of rubber and plastic products	
23 การผลิตผลิตภัณฑ์อื่น ๆ ที่ทำจากแร่โลหะ	10	81,068.0	50,042.2	5,871.5	20.0	1,254.0	-	-	9,020.2	-14,860.0	Manufacture of other non-metallic mineral products	
24 การผลิตโลหะขั้นมูลฐาน	5	11,766.8	10,460.2	170.2	34.0	54.1	-	-	789.3	-259.0	Manufacture of basic metals	
25 การผลิตผลิตภัณฑ์โลหะประดิษฐ์ (ยกเว้นเครื่องจักรและอุปกรณ์)	100	33,814.5	25,952.9	2,343.2	209.3	394.8	16.0	-	4,575.9	-322.4	Manufacture of fabricated metal products (excepts machinery and equipment)	
27 การผลิตอุปกรณ์ไฟฟ้า	4	6,619.1	5,900.0	164.2	-	50.0	-	-	304.9	-200.0	Manufacture of electrical equipment	
29 การผลิตยานยนต์ รถพ่วง และรถกึ่งพ่วง	3	D	D	D	-	-	-	-	D	D	Manufacture of motor vehicles, trailers and semi-trailers	
30 การผลิตอุปกรณ์ขนส่งอื่นๆ	5	777.4	500.0	74.3	-	10.0	-	-	178.1	-15.0	Manufacture of other transport equipment	
31 การผลิตเฟอร์นิเจอร์	16	10,058.4	7,925.2	315.3	-	75.4	910.0	-	806.6	-26.0	Manufacture of furniture	
32 การผลิตผลิตภัณฑ์อื่น ๆ	59	10,996.2	7,731.1	508.1	-	40.7	573.3	66.7	1,806.7	-269.5	Other manufacturing	
33 การซ่อมแซมการติดตั้งเครื่องจักรและอุปกรณ์	67	62,825.0	53,828.1	2,986.5	471.8	682.5	270.0	-	4,001.2	-584.9	Repair and installation of machinery and equipment	
38 การเก็บรวบรวมของเสีย การบำบัด และการกำจัดของเสีย	2	D	D	D	-	-	-	-	D	D	Waste collection, treatment and disposal activities; materials recovery	
รวม												

หมายเหตุ : (1) D หมายถึง ตัวเลขที่ไม่ได้เผยแพร่  
 (2) - หมายถึง ไม่มีข้อมูลหรือข้อมูลมีค่าเป็น 0 หรือมีข้อมูลจำนวนเล็กน้อย  
 Note : (1) D means disclosure prohibited.  
 (2) - Nail or zero or negligible amount

ที่มา : สำนักธุรกิจและอุตสาหกรรม พ.ศ. 2555 : อุตสาหกรรมการผลิต จังหวัดระนอง สำนักงานสถิติแห่งชาติ กระทรวงเทคโนโลยีสารสนเทศและการสื่อสาร  
 Source : The 2012 Business and Industrial Census : Manufacturing Industry, Ranong Province, National Statistical Office, Ministry of Information and Communication Technology.

ตาราง 4 คนทำงานในสถานประกอบการอุตสาหกรรมผลิตในปี 2554 จำแนกตามสถานภาพการทำงาน เพศ และหมวดย่อยอุตสาหกรรม

TABLE 4 PERSONS ENGAGED IN MANUFACTURING ESTABLISHMENTS IN 2011 BY WORK STATUS, SEX AND DIVISION OF INDUSTRY

หมวดย่อยอุตสาหกรรม	จำนวน สถาน- ประกอบการ Number of establishments	รวม		คนทำงานโดยไม่ได้รับค่าจ้าง/ เงินเดือน		รวม		ผู้ปฏิบัติงานที่มีฝีมือ		ผู้ปฏิบัติงานไม่มีฝีมือ		ลูกจ้างอื่น ๆ		Division of industry						
		รวม Total	ชาย Male	หญิง Female	รวม Total	ชาย Male	หญิง Female	รวม Total	ชาย Male	หญิง Female	รวม Total	ชาย Male	หญิง Female		รวม Total					
																Unpaid workers		Skill labour		Unskill labour
		รวม Total	ชาย Male	หญิง Female	รวม Total	ชาย Male	หญิง Female	รวม Total	ชาย Male	หญิง Female	รวม Total	ชาย Male	หญิง Female		รวม Total					
<b>รวม</b>	<b>820</b>	<b>10,029</b>	<b>4,610</b>	<b>5,420</b>	<b>1,206</b>	<b>649</b>	<b>557</b>	<b>7,738</b>	<b>3,491</b>	<b>4,247</b>	<b>4,797</b>	<b>1,919</b>	<b>2,878</b>	<b>2,941</b>	<b>1,572</b>	<b>1,369</b>	<b>1,085</b>	<b>470</b>	<b>615</b>	<b>Totol</b>
10 อุตสาหกรรมเครื่องจักรกล	269	7,583	2,909	4,674	425	201	224	6,110	2,252	3,858	3,700	1,089	2,611	2,410	1,164	1,246	1,048	456	592	Manufacture of food products
11 อุตสาหกรรมเครื่องปั้นดินเผา	15	111	70	40	28	12	16	72	51	21	12	4	7	61	47	14	10	7	3	Manufacture of beverages
12 อุตสาหกรรมเครื่องปั้นดินเผา	5	19	10	9	9	4	5	10	6	4	-	-	-	10	6	4	-	-	-	Manufacture of tobacco products
13 อุตสาหกรรมสิ่งทอ	10	41	25	16	18	10	8	22	16	6	13	7	6	9	9	-	-	2	-	Manufacture of textiles
14 อุตสาหกรรมเครื่องหนัง	105	194	26	167	127	26	101	66	-	66	41	-	41	25	-	25	-	-	-	Manufacture of wearing apparel
16 อุตสาหกรรมเครื่องปั้นดินเผา (ยกเว้นเครื่องปั้นดินเผา)	125	796	517	279	215	108	108	574	408	166	370	243	127	204	165	39	7	1	6	Manufacture of wood and products of wood and cork (except furniture); manufacture of articles of straw and plaiting materials
18 อุตสาหกรรมเครื่องปั้นดินเผา	12	39	26	14	17	9	9	21	15	5	14	10	3	7	5	2	2	2	-	Printing and reproduction of recorded media
22 อุตสาหกรรมเครื่องปั้นดินเผา	8	62	30	32	11	8	3	51	22	29	8	1	7	43	21	22	-	-	-	Manufacture of rubber and plastic products
23 อุตสาหกรรมเครื่องปั้นดินเผา	10	148	130	18	17	11	6	123	118	5	110	107	3	13	11	2	8	1	7	Manufacture of other non-metallic mineral products
24 อุตสาหกรรมเครื่องปั้นดินเผา	5	25	21	4	5	4	2	18	18	-	8	8	-	10	10	-	2	-	2	Manufacture of basic metals
25 อุตสาหกรรมเครื่องปั้นดินเผา	100	281	266	15	129	116	12	152	149	3	82	79	3	70	70	-	-	-	-	Manufacture of fabricated metal products (excepts machinery and equipment)
27 อุตสาหกรรมไฟฟ้า	4	23	20	3	5	5	-	17	15	2	17	15	2	-	-	-	-	1	-	Manufacture of electrical equipment
29 อุตสาหกรรมยานยนต์ รถพ่วง และรถจักรยานยนต์	3	D	D	-	D	D	-	-	-	-	-	-	-	-	-	-	-	-	-	Manufacture of motor vehicles, trailers and semi-trailers
30 อุตสาหกรรมยานยนต์	5	13	12	1	6	5	1	7	7	-	7	7	-	-	-	-	-	-	-	Manufacture of other transport equipment
31 อุตสาหกรรมเฟอร์นิเจอร์	16	226	218	8	19	16	3	207	202	5	195	192	4	12	10	1	-	-	-	Manufacture of furniture
32 อุตสาหกรรมเครื่องปั้นดินเผา	59	167	66	102	85	41	44	76	21	54	64	11	52	12	10	2	6	3	3	Other manufacturing
33 อุตสาหกรรมเครื่องปั้นดินเผา	67	287	255	32	84	70	15	202	185	17	156	146	11	46	40	6	-	-	-	Repair and installation of machinery and equipment
38 อุตสาหกรรมเครื่องปั้นดินเผา	2	D	D	D	D	D	D	D	D	D	D	-	-	D	D	D	D	D	-	Waste collection, treatment and disposal activities; materials recovery

หมายเหตุ : (1) D หมายถึง ตัวเลขที่ไม่ชัดเจน

: (2) - หมายถึง ไม่มีข้อมูลหรือมีค่าเป็น 0 หรือมีข้อมูลจำนวนเล็กน้อย

Note : (1) D means disclosure prohibited.

: (2) - Nil or zero or negligible amount

ที่มา : สำนักงานธุรกิจและอุตสาหกรรม พ.ศ. 2555 : อุตสาหกรรมการผลิต จังหวัดระนอง สำนักงานสถิติแห่งชาติ กระทรวงเทคโนโลยีสารสนเทศและการสื่อสาร

Source : The 2012 Business and Industrial Census : Manufacturing Industry, Ranong Province, National Statistical Office, Ministry of Information and Communication Technology.

ตาราง 5 จำนวนสถานประกอบการอุตสาหกรรมผลิต จำนวนคนงานในโรงงานผลิตต่อวันของลูกจ้าง และหมวดอุตสาหกรรม  
 TABLE 5 NUMBER OF MANUFACTURING ESTABLISHMENTS BY WORKING DAYS PER WEEK, WORKING HOURS PER DAY OF EMPLOYEES AND DIVISION OF INDUSTRY

หมวดอุตสาหกรรม Division of industry	คนทำงานที่ไม่ได้รับค่าจ้าง/เงินเดือน Unpaid workers										ลูกจ้างในกรรมวิธีการผลิต Operatives										ลูกจ้างอื่น ๆ Other employees			
	จำนวนสถานประกอบการ Number of establishments					จำนวนชั่วโมงทำงานเฉลี่ยต่อวัน Number of working hours per day					จำนวนชั่วโมงทำงานเฉลี่ยต่อวัน Number of working hours per day					จำนวนชั่วโมงทำงานเฉลี่ยต่อวัน Number of working days per week					จำนวนชั่วโมงทำงานเฉลี่ยต่อวัน Number of working hours per day			
	< 5	6	7	< 8	8 - 10	11 - 12	< 5	6	16	233	78	18	310	3	3	34	1	< 8	7	6	7	< 8	8 - 10	
<b>รวม</b>	<b>820</b>	<b>60</b>	<b>415</b>	<b>305</b>	<b>174</b>	<b>600</b>	<b>6</b>	<b>16</b>	<b>233</b>	<b>78</b>	<b>18</b>	<b>310</b>	<b>3</b>	<b>3</b>	<b>34</b>	<b>1</b>							<b>37</b>	
10 การผลิตผลิตภัณฑ์อาหาร	269	29	120	89	67	168	3	11	77	43	16	112	3	1	23	1								25
11 การผลิตเครื่องดื่ม	15	-	8	7	2	13	-	-	6	5	-	12	-	-	1	-								1
12 การผลิตผลิตภัณฑ์ยาสูบ	5	-	4	1	-	5	-	-	1	1	-	3	-	-	-	-								-
13 การผลิตสิ่งทอ	10	1	9	-	-	10	-	-	6	-	-	8	-	-	2	-								2
14 การผลิตเสื้อผ้าเครื่องแต่งกาย	105	4	47	54	15	90	-	-	11	2	-	13	-	-	-	-								-
15 การผลิตเครื่องหนังและผลิตภัณฑ์ที่เกี่ยวข้อง	-	-	-	-	-	-	-	-	-	-	-	-	-	-	-	-								-
16 การผลิตไม้และผลิตภัณฑ์จากไม้และไม้ก๊อก (ยกเว้นเฟอร์นิเจอร์) การผลิตสิ่งของจากพลาและวัสดุพลาสติก	125	4	26	92	43	79	-	-	22	2	-	24	-	-	2	-								2
18 การพิมพ์และการผลิตสิ่งพิมพ์ที่จับต้อง	12	2	9	2	-	12	-	-	5	2	-	7	-	-	2	-								2
22 การผลิตผลิตภัณฑ์ยางและพลาสติก	8	-	2	5	3	5	-	-	3	-	-	3	-	-	-	-								-
23 การผลิตผลิตภัณฑ์อื่น ๆ ที่ทำจากแร่โลหะ	10	1	9	-	1	9	-	-	9	1	-	10	-	-	3	-								3
24 การผลิตโลหะขั้นมูลฐาน	5	1	3	2	1	4	-	-	3	-	-	3	-	-	1	-								1
25 การผลิตผลิตภัณฑ์โลหะประดิษฐ์ (ยกเว้นเครื่องจักรและอุปกรณ์)	100	1	73	23	12	85	-	-	42	10	-	52	-	-	-	-								-
27 การผลิตอุปกรณ์ไฟฟ้า	4	1	3	-	1	3	-	-	1	2	-	1	2	-	1	-								1
29 การผลิตยานยนต์ รถพ่วง และรถจักรยานยนต์	3	-	D	-	-	-	D	-	-	-	-	-	-	-	-	-								-
30 การผลิตอุปกรณ์ขนส่งอื่นๆ	5	-	3	2	-	5	-	-	2	1	-	3	-	-	-	-								-
31 การผลิตเฟอร์นิเจอร์	16	1	10	4	3	12	-	-	1	9	4	1	12	-	-	-								-
32 การผลิตผลิตภัณฑ์อื่น ๆ	59	10	37	11	21	39	-	-	1	8	-	9	-	-	1	-								1
33 การซ่อมและการติดตั้งเครื่องจักรและอุปกรณ์	67	5	51	11	6	61	-	-	3	29	5	37	-	-	-	-								-
38 การเก็บรวบรวมของเสีย การบำบัด และการกำจัดของเสีย รวมถึงการนำของเสียกลับมาใช้ใหม่	2	-	-	D	D	D	-	-	-	D	-	D	-	-	-	-								-

หมายเหตุ : (1) D หมายถึง ตัวเลขที่ไม่ได้เปิดเผย

: (2) - หมายถึง ไม่มีข้อมูลหรือข้อมูลต่ำกว่า 0 หรือมีข้อมูลจำนวนเล็กน้อย

Note : (1) D means disclosure prohibited.

: (2) - Nait or zero or negligible amount

ที่มา : สำนักธุรกิจและอุตสาหกรรม พ.ศ.2555 : อุตสาหกรรมการผลิต จังหวัดระยอง สำนักงานสถิติแห่งชาติ กระทรวงเทคโนโลยีสารสนเทศและการสื่อสาร

Source : The 2012 Business and Industrial Census : Manufacturing Industry, Ranong Province, National Statistical Office, Ministry of Information and Communication Technology.

ตาราง 6 ค่าตอบแทนแรงงานในปี 2554 จำนวนตามหมวดย่อยอุตสาหกรรม  
TABLE 6 REMUNERATION IN 2011 BY DIVISION OF INDUSTRY

หมวดย่อยอุตสาหกรรม	จำนวน สถาน- ประกอบการ	จำนวน ลูกจ้าง	ค่าจ้างในกรรมสิทธิ์การผลิต										รวม	ลูกจ้างอื่น ๆ Other employees				รวม	Division of industry		
			Operatives					Other employees						รวม	ค่าจ้าง เงินเดือน	ค่าล่วงเวลา โบนัส ฯลฯ	ค่าจ้างนอก เวลา โบนัส ฯลฯ			สวัสดิการและผลประโยชน์ตอบแทน เงินสังคมประกัน	เงินสังคมประกัน เงินสังคมประกัน
			รวม	ค่าจ้าง เงินเดือน	ค่าล่วงเวลา โบนัส ฯลฯ	Fringe benefits	Others	รวม	ค่าจ้าง เงินเดือน	ค่าล่วงเวลา โบนัส ฯลฯ	Fringe benefits	Others									
<b>รวม</b>	<b>820</b>	<b>8,823</b>	<b>821,121.4</b>	<b>708,812.7</b>	<b>665,700.9</b>	<b>13,527.9</b>	<b>172.7</b>	<b>13,528.2</b>	<b>15,883.0</b>	<b>112,308.7</b>	<b>108,533.5</b>	<b>1,618.4</b>	<b>33.1</b>	<b>172.4</b>	<b>1,951.3</b>	<b>Totol</b>					
10 การผลิตผลิตภัณฑ์อาหาร	269	7,158	712,477.0	602,853.1	562,115.9	12,915.7	170.9	13,126.2	14,524.4	109,623.8	106,009.2	1,586.0	33.1	151.9	1,843.7	Manufacture of food products					
11 การผลิตเครื่องดื่ม	15	82	6,016.8	5,453.3	5,325.6	15.4	-	3.6	108.7	563.5	517.3	18.0	-	-	28.2	Manufacture of beverages					
12 การผลิตผลิตภัณฑ์สูบ	5	10	517.5	517.5	517.5	-	-	-	-	-	-	-	-	-	-	Manufacture of tobacco products					
13 การผลิตสิ่งทอ	10	24	1,616.2	1,481.2	1,476.4	-	-	-	4.9	135.0	135.0	-	-	-	-	Manufacture of textiles					
14 การผลิตเสื้อผ้าเครื่องแต่งกาย	105	66	4,754.8	4,754.8	4,754.8	-	-	-	0.0	-	-	-	-	-	-	Manufacture of wearing apparel					
16 การผลิตไม้และผลิตภัณฑ์จากไม้และไม้ก๊อก (ยกเว้นเฟอร์นิเจอร์)	125	581	40,255.8	39,497.4	38,900.0	143.7	-	-	433.8	738.4	721.2	-	-	-	37.2	Manufacture of wood and products of wood and cork (except furniture); manufacture of articles of straw and plaiting materials					
การผลิตสิ่งของจากพางและวัสดุสังเคราะห์																					
18 การพิมพ์และการผลิตสิ่งพิมพ์ที่ต่อเนื่อง	12	22	1,982.7	1,777.0	1,756.4	-	-	-	20.6	205.7	185.1	-	-	20.6	-	-	Printing and reproduction of recorded media				
22 การผลิตผลิตภัณฑ์ยางและพลาสติก	8	51	4,045.3	4,045.3	3,920.9	11.7	-	-	112.7	-	-	-	-	-	-	-	Manufacture of rubber and plastic products				
23 การผลิตผลิตภัณฑ์อื่น ๆ ที่ทำจากแร่โลหะ	10	131	10,148.3	9,536.9	9,089.3	304.8	-	30.0	112.8	611.4	561.3	14.4	-	-	35.7	Manufacture of other non-metallic mineral products					
24 การผลิตโลหะขั้นมูลฐาน	5	20	1,145.8	923.3	883.5	-	-	-	39.8	222.5	216.0	-	-	-	6.5	Manufacture of basic metals					
25 การผลิตผลิตภัณฑ์โลหะขั้นมูลฐาน (ยกเว้นเครื่องจักรและอุปกรณ์)	100	152	11,705.4	11,705.4	11,405.2	17.8	-	72.0	210.4	-	-	-	-	-	-	Manufacture of fabricated metal products (excepts machinery and equipment)					
27 การผลิตอุปกรณ์ไฟฟ้า	4	18	1,410.0	1,318.8	1,318.8	-	-	-	-	91.2	91.2	-	-	-	-	-	Manufacture of electrical equipment				
29 การผลิตยานยนต์ รถพ่วง และรถจักรยานยนต์	3	-	-	-	-	-	-	-	-	-	-	-	-	-	-	-	Manufacture of motor vehicles, trailers and semi-trailers				
30 การผลิตอุปกรณ์ขนส่งอื่น ๆ	5	7	403.2	403.2	403.2	-	-	-	-	-	-	-	-	-	-	-	Manufacture of other transport equipment				
31 การผลิตเฟอร์นิเจอร์	16	207	4,518.5	4,518.5	4,441.1	15.6	-	-	61.8	-	-	-	-	-	-	-	Manufacture of furniture				
32 การผลิตผลิตภัณฑ์อื่น ๆ	59	82	3,885.7	3,788.5	3,759.7	-	-	-	28.8	97.2	97.2	-	-	-	-	-	Other manufacturing				
33 การซ่อมแซมการติดตั้งเครื่องจักรและอุปกรณ์	67	202	15,570.6	15,570.6	14,966.6	103.2	-	296.4	204.4	-	-	-	-	-	-	-	Repair and installation of machinery and equipment				
38 การเก็บรวบรวมของเสีย การบำบัด และการกำจัดของเสีย	2	D	D	D	D	D	D	D	-	-	-	-	-	-	-	-	Waste collection, treatment and disposal activities; materials recovery				

รวมถึงกำไรของเสียกลับมาใช้ใหม่

หมายเหตุ : (1) D หมายถึง ตัวเลขที่ไม่เปิดเผย

: (2) - หมายถึง ไม่มีข้อมูลหรือข้อมูลมีค่าเป็น 0 หรือมีข้อมูลจำนวนเล็กน้อย

Note : (1) D means disclosure prohibited.

: (2) - Null or zero or negligible amount

ที่มา : สำนักธุรกิจและอุตสาหกรรม พ.ศ.2555 : อุตสาหกรรมการผลิต จังหวัดระนอง สำนักงานสถิติแห่งชาติ กระทรวงเทคโนโลยีสารสนเทศและการสื่อสาร

Source : The 2012 Business and Industrial Census : Manufacturing Industry, Ranong Province, National Statistical Office, Ministry of Information and Communication Technology.



ตาราง 7 จำนวนและร้อยละของสถานประกอบการอุตสาหกรรมการผลิต จำนวนตามอัตราการใช้กำลังการผลิตคือปี 2554 และขนาดของอุตสาหกรรม

TABLE 7 NUMBER AND PERCENTAGE OF MANUFACTURING ESTABLISHMENTS BY PERCENTAGE OF CAPACITY UTILIZATION IN 2011 AND DIVISION OF INDUSTRY

หมวดหมู่อุตสาหกรรม	อัตราการใช้กำลังการผลิตคือปี 2554 Percentage of capacity utilization in 2011													เฉลี่ยต่อสถานประกอบการ Average per establishment	Division of Industry													
	จำนวนสถานประกอบการ																											
	จำนวน ร้อยละ	จำนวน ร้อยละ	จำนวน ร้อยละ	จำนวน ร้อยละ	จำนวน ร้อยละ	จำนวน ร้อยละ	จำนวน ร้อยละ	จำนวน ร้อยละ	จำนวน ร้อยละ	จำนวน ร้อยละ	จำนวน ร้อยละ	จำนวน ร้อยละ	จำนวน ร้อยละ															
Number %	Number %	Number %	Number %	Number %	Number %	Number %	Number %	Number %	Number %	Number %	Number %	Number %	Number %															
<b>รวม</b>	<b>820</b>	<b>100.0</b>	<b>5</b>	<b>0.6</b>	<b>1</b>	<b>0.2</b>	<b>4</b>	<b>0.5</b>	<b>17</b>	<b>2.1</b>	<b>29</b>	<b>3.6</b>	<b>24</b>	<b>2.9</b>	<b>32</b>	<b>3.9</b>	<b>230</b>	<b>28.0</b>	<b>205</b>	<b>25.0</b>	<b>68</b>	<b>8.2</b>	<b>206</b>	<b>25.1</b>	<b>78.8</b>	<b>Totol</b>		
10 การผลิตผลิตภัณฑ์อาหาร	269	100.0	-	-	-	-	-	-	3	1.2	5	1.7	5	1.7	3	1.1	99	37.0	95	35.4	22	8.2	37	13.7	78.6	Manufacture of food products		
11 การผลิตเครื่องดื่ม	15	100.0	-	-	-	-	-	-	-	-	-	-	4	29.6	2	11.4	2	11.4	3	18.1	2	11.4	3	18.1	73.2	Manufacture of beverages		
12 การผลิตผลิตภัณฑ์ยาสูบ	5	100.0	-	-	-	-	-	-	-	-	-	-	1	25.0	-	-	3	50.0	1	25.0	-	-	-	-	68.8	Manufacture of tobacco products		
13 การผลิตสิ่งทอ	10	100.0	-	-	-	-	-	-	-	-	-	1	12.5	-	-	-	3	27.5	5	47.5	-	-	1	12.5	75.7	Manufacture of textiles		
14 การผลิตเสื้อผ้าเครื่องแต่งกาย	105	100.0	-	-	-	-	4	3.6	7	7.1	7	7.1	5	4.5	4	3.6	39	37.5	19	17.8	-	-	20	18.8	70.0	Manufacture of wearing apparels		
16 การผลิตไม้และผลิตภัณฑ์ทำไม้และไม้กึ่ง (ยกเว้นเครื่องมือจักร) การผลิตสิ่งของจากหนังและวัสดุพลาสติกอื่น ๆ	125	100.0	-	-	-	-	-	-	4	2.9	4	2.9	-	-	2	1.6	7	5.5	27	21.8	13	10.2	69	55.0	89.0	Manufacture of wood and products of wood and cork (except furniture); manufacture of articles of straw and plaiting materials		
18 การพิมพ์และการผลิตซ้ำสื่อบันทึกข้อมูล	12	100.0	-	-	-	-	-	-	-	-	-	-	-	-	-	-	2	14.3	2	14.3	5	42.9	3	28.6	89.8	Printing and reproduction of recorded media		
22 การผลิตสิ่งทอสิ่งทอหนังและพลาสติก	8	100.0	-	-	-	-	-	-	-	-	-	-	-	-	-	-	-	-	-	-	-	-	-	-	-	88.4	Manufacture of rubber and plastic products	
23 การผลิตผลิตภัณฑ์อื่นๆ ที่ทำจากแร่โลหะ	10	100.0	-	-	-	-	-	-	-	-	-	-	-	-	-	-	2	20.0	2	20.0	-	-	1	10.0	5	50.0	89.5	Manufacture of other non-metallic mineral products
24 การผลิตโลหะขั้นมูลฐาน	5	100.0	-	-	-	-	-	-	-	-	-	-	-	-	-	-	1	20.0	-	-	-	-	4	80.0	-	87.0	Manufacture of basic metals	
25 การผลิตผลิตภัณฑ์โลหะประเภทอื่น (ยกเว้นเครื่องจักรและอุปกรณ์)	100	100.0	-	-	-	-	-	-	1	1.3	5	5.3	3	3.0	7	7.3	27	26.7	16	15.7	7	7.3	32	32.0	79.1	Manufacture of fabricated metal products (excepts )		
27 การผลิตอุปกรณ์ไฟฟ้า	4	100.0	-	-	-	-	-	-	-	-	-	-	-	-	-	-	2	50.0	-	-	-	-	2	50.0	85.5	Manufacture of electrical equipment		
29 การผลิตยานยนต์ รถแทรกเตอร์ และรถจักรยานยนต์	3	100.0	-	-	-	-	-	-	-	-	-	-	-	-	-	-	-	-	-	-	-	-	-	-	-	80.0	Manufacture of motor vehicles, trailers and semi-t	
30 การผลิตอุปกรณ์ขนส่งอื่นๆ	5	100.0	-	-	-	-	-	-	-	-	1	20.0	-	-	1	20.0	1	20.0	1	20.0	-	-	1	20.0	72.0	Manufacture of other transport equipment		
31 การผลิตเฟอร์นิเจอร์	16	100.0	-	-	-	-	-	-	-	-	-	-	-	-	2	14.4	4	24.4	6	38.8	4	22.5	-	-	-	76.9	Manufacture of furniture	
32 การผลิตผลิตภัณฑ์อื่นๆ	59	100.0	5	8.0	-	-	-	-	-	-	-	-	-	-	5	8.5	21	36.4	17	29.6	3	5.7	7	11.9	72.6	Other manufacturing		
33 การซ่อมแซมการติดตั้งเครื่องจักรและอุปกรณ์	67	100.0	-	-	-	-	-	-	2	2.3	6	8.9	6	8.3	5	7.5	17	25.4	4	5.7	5	8.0	23	33.8	77.0	Repair and installation of machinery and equipment		
38 การเก็บรวบรวมของเสีย การบำบัด และกำจัดของเสีย รวมถึงการนำของเสียกลับมาใช้ใหม่	2	100.0	-	-	-	-	-	-	-	-	-	-	-	-	1	50.0	-	-	-	-	-	-	1	50.0	80.0	Waste collection, treatment and disposal activities		
																												materials recovery

ที่มา : สำนักงานคณะกรรมการสถิติ จังหวัดระยอง สำนักงานสถิติแห่งชาติ กระทรวงเทคโนโลยีสารสนเทศและการสื่อสาร

Source : The 2012 Business and Industrial Census ; Manufacturing Industry, Ramong Province, National Statistical Office, Ministry of Information and Communication Technology.

ตาราง 8 มูลค่าวัตถุดิบและวัสดุประกอบฯ และสินค้าคงเหลือต้นปีและปลายปี 2554 จำแนกตามหมวดอุตสาหกรรม

TABLE 8 VALUE OF STOCKS AT THE BEGINNING AND THE END OF 2011 BY DIVISION OF INDUSTRY

จำนวน สถาน- ประกอบการ Number of establishments	มูลค่า ณ ต้นปี 2554 At the beginning of 2011				มูลค่า ณ ปลายปี 2554 At the end of 2011				Division of Industry	
	รวม Total	วัตถุดิบ และ วัสดุประกอบฯ Materials and components	สินค้า ระหว่าง ผลิต Work in progress	สินค้า สำเร็จรูป Finished goods	รวม Total	วัตถุดิบ และ วัสดุประกอบฯ Materials and components	สินค้า ระหว่าง ผลิต Work in progress	สินค้า สำเร็จรูป Finished goods		สินค้าที่ซื้อมา จำหน่ายใน สภาพเดิม Goods purchased for resale
	820	125,066.1	111,104.3	435,859.5	1,010.2	598,854.7	84,706.1	416,040.8		839.3
หมวดอุตสาหกรรม										
10 การผลิตผลิตภัณฑ์อาหาร	269	593,880.7	83,582.4	429,858.0	50.0	549,781.2	64,917.9	412,054.3	30.0	Manufacture of food products
11 การผลิตเครื่องดื่ม	15	2,227.9	1,567.9	1,272.2	10.0	1,884.4	1,292.8	708.8	6.5	Manufacture of beverages
12 การผลิตผลิตภัณฑ์ยาสูบ	5	466.3	18.8	286.3	-	22.5	22.5	-	-	Manufacture of tobacco products
13 การผลิตสิ่งทอ	10	718.8	390.0	83.8	-	725.0	377.5	285.0	-	Manufacture of textiles
14 การผลิตเสื้อผ้าเครื่องแต่งกาย	105	2,002.7	761.8	845.5	-	755.1	519.8	89.2	-	Manufacture of wearing apparel
16 การผลิตไม้และผลิตภัณฑ์จากไม้และไม้กอก (ยกเว้นเฟอร์นิเจอร์) การผลิตสิ่งของจากฟาง และวัสดุจากอื่น ๆ	125	7,119.6	5,912.4	331.5	733.7	4,058.6	444.0	665.3	110.0	Manufacture of wood and products of wood and cork (except furniture); manufacture of articles of straw and plaiting materials
18 การพิมพ์และการผลิตที่สื่อบันทึกข้อมูล	12	2,025.5	1,908.0	117.4	-	1,171.7	782.6	-	-	Printing and reproduction of recorded media
22 การผลิตผลิตภัณฑ์ยางและพลาสติก	8	389.1	382.9	-	-	253.4	-	-	1.3	Manufacture of rubber and plastic products
23 การผลิตผลิตภัณฑ์อื่น ๆ ที่ทำจากแร่โลหะ	10	36,471.0	17,602.0	18,212.0	657.0	19,172.0	2,742.0	278.0	-	Manufacture of other non-metallic mineral products
24 การผลิตโลหะขั้นพื้นฐาน	5	1,012.0	627.0	85.0	300.0	710.0	368.0	225.0	-	Manufacture of basic metals
25 การผลิตผลิตภัณฑ์โลหะพิเศษ (ยกเว้นเครื่องจักรและอุปกรณ์)	100	8,929.4	3,452.4	4,549.3	922.7	4,669.1	3,130.1	743.1	5.0	Manufacture of fabricated metal products (except machinery and equipment)
27 การผลิตอุปกรณ์ไฟฟ้า	4	385.0	355.0	30.0	-	180.0	155.0	-	-	Manufacture of electrical equipment
29 การผลิตยานยนต์ รถพ่วง และรถถังพ่วง	3	D	D	-	-	D	D	-	-	Manufacture of motor vehicles, trailers and semi-trailers
30 การผลิตอุปกรณ์ขนส่งอื่น ๆ	5	3,937.5	3,247.5	450.0	240.0	3,382.5	150.0	-	-	Manufacture of other transport equipment
31 การผลิตเฟอร์นิเจอร์	16	2,275.7	761.3	367.4	627.0	2,193.8	735.3	430.4	455.0	Manufacture of furniture
32 การผลิตผลิตภัณฑ์อื่น ๆ	59	3,116.4	812.5	692.7	1,379.2	2,078.3	543.0	845.2	215.8	Other manufacturing
33 การซ่อมและการติดตั้งเครื่องจักรและอุปกรณ์	67	8,026.6	6,820.4	948.2	213.1	6,555.7	92.8	211.7	15.8	Repair and installation of machinery and equipment
38 การเก็บรวบรวมของเสีย การบำบัด และการกำจัด ของเสีย รวมถึงการนำของเสียกลับมาใช้ใหม่	2	D	D	-	-	D	D	-	-	Waste collection, treatment and disposal activities; materials recovery

หมายเหตุ : (1) D หมายถึง ตัวเลขที่ไม่มีนิยาม

: (2) - หมายถึง ไม่มีข้อมูลหรือมีมูลค่าเป็น 0 หรือมีข้อมูลจำนวนเล็กน้อย

Note : (1) D means disclosure prohibited.

: (2) - Nait or zero or negligible amount

ที่มา : สำนักธุรกิจและอุตสาหกรรม พ.ศ.2555 : อุตสาหกรรมการผลิต จังหวัดระยอง สำนักงานสถิติแห่งชาติ กระทรวงเทคโนโลยีสารสนเทศและการสื่อสาร

Source : The 2012 Business and Industrial Census : Manufacturing Industry, Ranong Province, National Statistical Office, Ministry of Information and Communication Technology.

ตาราง 9 ส่วนเปลี่ยนแปลงของมูลค่าวัตถุดิบและวัสดุประกอบฯ และสินค้าคงเหลือในปี 2554 จำแนกตามหมวดย่อยอุตสาหกรรม

TABLE 9 CHANGE IN VALUE OF STOCKS IN 2011 BY DIVISION OF INDUSTRY

หมวดย่อยอุตสาหกรรม	จำนวน สถาน- ประกอบ การ Number of establishments	ส่วนเปลี่ยนแปลงของมูลค่าวัตถุดิบและวัสดุประกอบฯ และสินค้าคงเหลือ					สินค้าที่ซื้อ มา ใน สภาพ เดิม Goods purchased for resale	Division of industry
		รวม Total	วัตถุดิบและ วัสดุประกอบฯ Materials and components	สินค้าระหว่าง ผลิต Work in progress	สินค้า สำเร็จรูป Finished goods	สินค้าที่ซื้อ มา ใน สภาพ เดิม Goods purchased for resale		
<b>รวม</b>	<b>820</b>	<b>-74,185.3</b>	<b>-27,797.6</b>	<b>-26,398.1</b>	<b>-19,818.7</b>	<b>-170.9</b>	<b>Totol</b>	
10 การผลิตผลิตภัณฑ์อาหาร	269	-44,099.5	-7,611.3	-18,664.5	-17,803.6	-20.0	Manufacture of food products	
11 การผลิตเครื่องดื่ม	15	-343.6	-275.1	-8.6	-56.4	-3.5	Manufacture of beverages	
12 การผลิตผลิตภัณฑ์ยาสูบ	5	-443.8	3.8	-286.3	-161.3	-	Manufacture of tobacco products	
13 การผลิตสิ่งทอ	10	6.3	-12.5	-21.3	40.0	-	Manufacture of textiles	
14 การผลิตเสื้อผ้าเครื่องแต่งกาย	105	-1,247.6	-242.0	-699.5	-306.2	-	Manufacture of wearing apparels	
16 การผลิตไม้และผลิตภัณฑ์จากไม้และไม้ก๊อก (ยกเว้นเฟอร์นิเจอร์)	125	-1,841.7	-1,853.8	112.5	-68.3	-32.0	Manufacture of wood and products of wood and cork (except furniture); manufacture of articles of straw and plaiting materials	
18 การพิมพ์และการผลิตสิ่งอื่นที่กึ่งพิมพ์	12	-853.7	-1,125.4	271.7	-	-	Printing and reproduction of recorded media	
22 การผลิตผลิตภัณฑ์ยางและพลาสติก	8	-134.5	-129.5	-	-	-5.0	Manufacture of rubber and plastic products	
23 การผลิตผลิตภัณฑ์อื่น ๆ ที่ทำจากแร่โลหะ	10	-17,299.0	-14,860.0	-2,060.0	-379.0	-	Manufacture of other non-metallic mineral products	
24 การผลิตโลหะขั้นมูลฐาน	5	-302.0	-259.0	32.0	-75.0	-	Manufacture of basic metals	
25 การผลิตผลิตภัณฑ์โลหะประติรูป (ยกเว้นเครื่องจักรและอุปกรณ์)	100	-4,260.3	-322.4	-3,758.3	-179.6	-	Manufacture of fabricated metal products (excepts machinery and equipment)	
27 การผลิตอุปกรณ์ไฟฟ้า	4	-205.0	-200.0	-5.0	-	-	Manufacture of electrical equipment	
29 การผลิตยานยนต์ รถพ่วง และรถกึ่งพ่วง	3	D	D	-	-	-	Manufacture of motor vehicles, trailers and semi-trailers	
30 การผลิตอุปกรณ์ขนส่งอื่น ๆ	5	-555.0	-15.0	-300.0	-240.0	-	Manufacture of other transport equipment	
31 การผลิตเฟอร์นิเจอร์	16	-81.9	-26.0	63.0	-53.9	-65.0	Manufacture of furniture	
32 การผลิตผลิตภัณฑ์อื่น ๆ	59	-1,038.1	-269.5	-218.4	-534.0	-16.2	Other manufacturing	
33 การซ่อมและการติดตั้งเครื่องจักรและอุปกรณ์	67	-1,471.0	-584.9	-855.4	-1.4	-29.3	Repair and installation of machinery and equipment	
38 การเก็บรวบรวมของเสีย การบำบัด และการกำจัดของเสีย	2	D	D	-	-	-	Waste collection, treatment and disposal activities; materials recovery	

รวมถึงการนำของเสียกลับมาใช้ใหม่

หมายเหตุ : (1) D หมายถึง ตัวเลขที่ไม่เกิดเคย

: (2) - หมายถึง ไม่มีข้อมูลหรือข้อมูลมีค่าเป็น 0 หรือมีข้อมูลจำนวนเล็กน้อย

Note : (1) D means disclosure prohibited.

: (2) - Nil or zero or negligible amount

ที่มา : สำนักงานธุรกิจและอุตสาหกรรม พ.ศ.2555 : อุตสาหกรรมการผลิต จังหวัดระนอง สำนักงานสถิติแห่งชาติ กระทรวงเทคโนโลยีสารสนเทศและการสื่อสาร

Source : The 2012 Business and Industrial Census : Manufacturing Industry, Ranong Province, National Statistical Office, Ministry of Information and Communication Technology.

ตาราง 10 ค่าใช้จ่ายทั้งหมดของสถานประกอบการอุตสาหกรรมผลิตในปี 2554 จำแนกตามหมวดยอดอุตสาหกรรม

TABLE 10 TOTAL EXPENSES OF MANUFACTURING ESTABLISHMENTS IN 2011 BY DIVISION OF INDUSTRY

หมวดยอดอุตสาหกรรม	จำนวน สถาน- ประกอบการ Number of establishments	รวม Total	ค่าซื้อวัตถุดิบ และวัสดุประกอบ ที่ใช้ในการผลิต Purchase of materials and components	ค่าเชื้อเพลิง และค่าไฟฟ้า ที่ใช้ในการผลิต Cost of fuels, electricity used in production	ค่าติดตั้งซ่อมแซมและ บำรุงรักษาสินค้า ที่จำหน่ายให้ลูกค้า Cost of repair and maintenance sales of goods of purchase	ค่าติดตั้งซ่อมแซมและ บำรุงรักษาเครื่องจักร เครื่องมือ Cost of repair and maintenance of machinery and equipment	ค่าซื้อสินค้า เพื่อมาจำหน่าย ในสภาพเดิม Purchase of goods for resale	ค่าจ้างเหมาจ่ายให้ สถานประกอบการ อื่นผลิตสินค้าให้ Cost of contract and commission work	ค่าใช้จ่าย ในการขาย Cost of sale	ค่าใช้จ่าย ในการบริหาร และดำเนินงาน Administrative expense	ค่าใช้จ่ายอื่น ๆ Other expenses	รวม Total	Division of industry
รวม	820	6,483,571.3	5,637,779.6	224,948.6	11,697.2	43,031.3	5,195.8	66.7	135,289.0	222,512.0	203,051.1	203,051.1	Totol
10 การผลิตผลิตภัณฑ์อาหาร	269	6,041,343.0	5,270,930.2	205,467.8	10,867.8	38,368.2	1,404.0	-	131,155.9	180,150.1	202,999.1	202,999.1	Manufacture of food products
11 การผลิตเครื่องดื่ม	15	13,965.9	9,885.1	503.0	30.0	148.9	-	-	797.2	2,601.8	-	-	Manufacture of beverages
12 การผลิตผลิตภัณฑ์ยาสูบ	5	447.0	300.0	32.0	-	6.9	-	-	-	108.1	-	-	Manufacture of tobacco products
13 การผลิตสิ่งทอ	10	8,137.2	7,068.8	206.7	-	10.6	-	-	40.8	810.3	-	-	Manufacture of textiles
14 การผลิตเสื้อผ้าเครื่องแต่งกาย	105	6,748.0	3,481.2	644.1	-	282.6	-	-	135.2	2,205.0	-	-	Manufacture of wearing apparels
16 การผลิตไม้และผลิตภัณฑ์จากไม้และไม้กอก (ยกเว้นเฟอร์นิเจอร์) การผลิตสิ่งของจากฟาง และวัสดุถักสานอื่นๆ	125	182,773.1	165,122.2	4,609.6	30.0	1,424.6	2,020.0	-	1,596.0	7,970.6	-	-	Manufacture of wood and products of wood and cork (except furniture), manufacture of articles of straw and plaiting materials
18 การพิมพ์และการผลิตสิ่งพิมพ์ที่กึ่งอุตสาหกรรม	12	8,421.6	7,482.9	185.9	34.3	24.0	-	-	30.9	663.6	-	-	Printing and reproduction of recorded media
22 การผลิตผลิตภัณฑ์พลาสติก	8	12,787.2	10,547.5	775.7	-	204.0	2.5	-	60.0	1,197.6	-	-	Manufacture of rubber and plastic products
23 การผลิตผลิตภัณฑ์เหล็ก ที่ได้จากแร่โลหะ	10	69,247.5	50,042.2	5,871.5	20.0	1,254.0	-	-	200.0	11,859.8	-	-	Manufacture of other non-metallic mineral products
24 การผลิตโลหะขั้นมูลฐาน	5	11,671.3	10,460.2	170.2	34.0	54.1	-	-	306.0	646.8	-	-	Manufacture of basic metals
25 การผลิตเหล็กกล้าและประติรูป (ยกเว้นเครื่องจักรและอุปกรณ์)	100	34,107.4	25,952.9	2,343.2	209.3	394.8	16.0	-	294.3	4,880.9	16.0	-	Manufacture of fabricated metal products (excepts machinery and equipment)
27 การผลิตอุปกรณ์ไฟฟ้า	4	6,474.1	5,900.0	164.2	-	50.0	-	-	72.0	287.9	-	-	Manufacture of electrical equipment
29 การผลิตยานยนต์ รถแทรก และรถกึ่งแทรก	3	D	D	D	-	-	-	-	-	D	-	-	Manufacture of motor vehicles, trailers and semi-trailers
30 การผลิตอุปกรณ์ขนส่งอื่นๆ	5	774.4	500.0	74.3	-	10.0	-	-	30.0	160.1	-	-	Manufacture of other transport equipment
31 การผลิตเฟอร์นิเจอร์	16	10,185.5	7,925.2	315.3	-	75.4	910.0	-	173.4	786.3	-	-	Manufacture of furniture
32 การผลิตผลิตภัณฑ์อื่น ๆ	59	10,786.7	7,731.1	508.1	-	40.7	573.3	66.7	190.2	1,676.5	-	-	Other manufacturing
33 การซ่อมแซมการติดตั้งเครื่องจักรและอุปกรณ์	67	64,501.4	53,828.1	2,986.5	471.8	682.5	270.0	-	207.2	6,019.3	360	-	Repair and installation of machinery and equipment
38 การรวบรวมของเสีย การบำบัด และกำจัด ของเสีย รวมถึงการนำของเสียกลับมาใช้ใหม่	2	D	D	D	-	-	-	-	-	D	-	-	Waste collection, treatment and disposal activities; materials recovery

หมายเหตุ : (1) D หมายถึง ตัวเลขที่ไม่เป็นศูนย์

: (2) - หมายถึง ไม่มีข้อมูลหรือข้อมูลมีค่าเป็น 0 หรือมีข้อมูลจำนวนเล็กน้อย

Note : (1) D means disclosure prohibited.

: (2) - Nil or zero or negligible amount

ที่มา : สำนักธุรกิจและอุตสาหกรรม พ.ศ.2555 : อุตสาหกรรมการผลิต จังหวัดระนอง สำนักงานสถิติแห่งชาติ กระทรวงเทคโนโลยีสารสนเทศและการสื่อสาร

Source : The 2012 Business and Industrial Census : Manufacturing Industry, Ranong Province, National Statistical Office, Ministry of Information and Communication Technology.

ตาราง 11 รายรับทั้งสิ้นของสถานประกอบการอุตสาหกรรมผลิตในปี 2554 จำแนกตามหมวดย่อยอุตสาหกรรม

TABLE 11 TOTAL RECEIPTS OF MANUFACTURING ESTABLISHMENTS IN 2011 BY DIVISION OF INDUSTRY

หมวดย่อยอุตสาหกรรม	จำนวน สถานประกอบการ Number of establishments	รวม Total	มูลค่าขายผลิต Sales of goods produced	รายรับจาก การขายสินค้า ที่ซื้อจากราย ในสภาพเดิม Sales of goods purchased for resale	รายรับจากการ จ้างเหมาบริการ ผลิตสินค้า Receipts for contract and commission work	รายรับจากการให้ บริการ บำรุงรักษา ซ่อมแซม Receipts for repair and installation work done for others	รายรับจากการให้เช่า อาคาร Receipts for rent on building, vehicle, machinery and equipment	เงินปันผลรับ Dividend	ดอกเบี้ยรับ Interest	กำไรจากการ เปลี่ยนแปลง อัตราแลกเปลี่ยน Gain from currency exchange	รายรับอื่น ๆ Other receipts	Division of industry
<b>รวม</b>	<b>820</b>	<b>8,445,532.7</b>	<b>8,383,576.6</b>	<b>5,188.9</b>	<b>300.0</b>	<b>102.7</b>	<b>576.0</b>	<b>42.0</b>	<b>487.9</b>	<b>53,765.0</b>	<b>1,493.5</b>	<b>Totol</b>
10 การผลิตผลิตภัณฑ์อาหาร	269	7,772,278.8	7,716,071.8	-	-	-	576.0	42.0	330.4	53,765.0	1,493.5	Manufacture of food products
11 การผลิตเครื่องดื่ม	15	23,143.7	23,143.7	-	-	-	-	-	-	-	-	Manufacture of beverages
12 การผลิตผลิตภัณฑ์ยาสูบ	5	1,250.0	1,250.0	-	-	-	-	-	-	-	-	Manufacture of tobacco products
13 การผลิตสิ่งทอ	10	12,679.0	12,679.0	-	-	-	-	-	-	-	-	Manufacture of textiles
14 การผลิตเสื้อผ้าเครื่องแต่งกาย	105	11,439.5	11,439.5	-	-	-	-	-	-	-	-	Manufacture of wearing apparels
16 การผลิตไม้และผลิตภัณฑ์จากไม้และไม้ก๊อก (ยกเว้นเฟอร์นิเจอร์) การผลิตสิ่งของจากพวง และวัสดุพลาสติก	125	251,708.3	248,902.5	2,805.8	-	-	-	-	-	-	-	Manufacture of wood and products of wood and cork (except furniture), manufacture of articles of straw and plaiting materials
18 การพิมพ์และการผลิตสิ่งพิมพ์ที่ต่อเนื่อง	12	14,939.2	14,904.9	-	-	-	-	-	34.3	-	-	Printing and reproduction of recorded media
22 การผลิตผลิตภัณฑ์ยางและพลาสติก	8	19,794.8	19,782.3	12.5	-	-	-	-	-	-	-	Manufacture of rubber and plastic products
23 การผลิตผลิตภัณฑ์อื่น ๆ ที่ทำจากแร่โลหะ	10	108,746.3	108,746.3	-	-	-	-	-	-	-	-	Manufacture of other non-metallic mineral products
24 การผลิตโลหะขั้นมูลฐาน	5	16,606.3	16,486.3	-	120.0	-	-	-	-	-	-	Manufacture of basic metals
25 การผลิตผลิตภัณฑ์โลหะประดิษฐ์ (ยกเว้นเครื่องจักรและอุปกรณ์)	100	56,530.4	56,223.7	24.0	180.0	102.7	-	-	-	-	-	Manufacture of fabricated metal products (excepts machinery and equipment)
27 การผลิตอุปกรณ์ไฟฟ้า	4	11,531.5	11,531.5	-	-	-	-	-	-	-	-	Manufacture of electrical equipment
29 การผลิตยานยนต์ รถพ่วง และรถจักรยานยนต์	3	D	D	-	-	-	-	-	-	-	-	Manufacture of motor vehicles, trailers and semi-trailers
30 การผลิตอุปกรณ์ขนส่งอื่น ๆ	5	1,582.2	1,582.2	-	-	-	-	-	-	-	-	Manufacture of other transport equipment
31 การผลิตเฟอร์นิเจอร์	16	17,667.3	16,988.0	650.0	-	-	-	-	29.3	-	-	Manufacture of furniture
32 การผลิตผลิตภัณฑ์อื่น ๆ	59	20,660.7	19,320.1	1,246.6	-	-	-	-	93.9	-	-	Other manufacturing
33 การซ่อมแซมเครื่องจักรและอุปกรณ์	67	103,063.1	102,613.1	450.0	-	-	-	-	-	-	-	Repair and installation of machinery and equipment
38 การเก็บรวบรวมของเสีย การบำบัด และการกำจัด ของเสีย รวมถึงการนำของเสียกลับมาใช้ใหม่	2	D	D	-	-	-	-	-	-	-	-	Waste collection, treatment and disposal activities; materials recovery

หมายเหตุ : (1) D หมายถึง ตัวเลขที่ไม่เปิดเผย

: (2) - หมายถึง ไม่มีข้อมูลหรือข้อมูลมีค่าเป็น 0 หรือมีข้อมูลจำนวนเล็กน้อย

Note : (1) D means disclosure prohibited.

: (2) - Nil or zero or negligible amount

ที่มา : สำนักงานธุรกิจและอุตสาหกรรม พ.ศ.2555 : อุตสาหกรรมการผลิต จังหวัดระนอง สำนักงานสถิติแห่งชาติ กระทรวงเทคโนโลยีสารสนเทศและการสื่อสาร

Source : The 2012 Business and Industrial Census : Manufacturing Industry, Ranong Province, National Statistical Office, Ministry of Information and Communication Technology.

ตาราง 12 มูลค่าตามบัญชีของสินทรัพย์ถาวรในปี 2554 จำแนกตามหมวดหมู่อุตสาหกรรม  
TABLE 12 BOOK VALUE OF FIXED ASSETS IN 2011 BY DIVISION OF INDUSTRY

จำนวน สถาน- ประกอบการ Number of establish- ments	มูลค่าสินทรัพย์ต้นงวด				มูลค่าสินทรัพย์ปลายงวด				Division of industry								
	รวม Total	ที่ดิน Land	อาคารและ สิ่งก่อสร้าง Building and construction	เครื่องจักร ยานพาหนะ Machinery Vehicles	สิ่ง อื่น ๆ Office appliances tools	สินทรัพย์ ถาวรอื่น ๆ Other fixed assets	รวม Total	ที่ดิน Land		อาคารและ สิ่งก่อสร้าง Building and construction	เครื่องจักร ยานพาหนะ Machinery Vehicles	สิ่ง อื่น ๆ Office appliances tools	สินทรัพย์ ถาวรอื่น ๆ Other fixed assets				
														มูลค่าตามบัญชี Book value of fixed assets 1 Jan. 2011	มูลค่าตามบัญชี Book value of fixed assets 31 Dec. 2011		
<b>รวม</b>	<b>820</b>	<b>2,667,463.0</b>	<b>575,511.4</b>	<b>836,060.0</b>	<b>588,631.4</b>	<b>532,394.0</b>	<b>22,270.5</b>	<b>104,239.3</b>	<b>8,356.4</b>	<b>2,493,964.7</b>	<b>582,750.7</b>	<b>832,486.7</b>	<b>513,017.6</b>	<b>439,834.9</b>	<b>20,465.7</b>	<b>98,124.5</b>	<b>7,284.6</b>
10 การผลิตผลิตภัณฑ์อาหาร	269	1,858,763.6	291,048.8	696,971.5	475,515.2	275,262.2	18,202.0	93,419.5	8,344.4	1,767,537.4	298,321.4	701,897.4	420,522.5	232,868.5	17,211.9	89,443.1	7,272.6
11 การผลิตเครื่องดื่ม	15	51,794.5	14,420.6	8,648.3	7,487.8	20,916.4	115.7	205.7	-	46,556.9	14,420.6	8,346.9	6,070.3	17,450.3	104.1	164.6	-
12 การผลิตผลิตภัณฑ์ยาสูบ	5	4,874.4	3,125.0	812.5	1,125.0	781.3	3.1	40.0	-	4,646.9	3,125.0	771.9	90.0	625.0	3.0	32.0	-
13 การผลิตสิ่งทอ	10	11,958.8	5,312.5	1,037.5	231.3	5,053.8	52.5	271.3	-	10,790.4	5,312.5	985.6	185.0	4,043.0	47.3	217.0	-
14 การผลิตเครื่องใช้เครื่องแต่งกาย	105	48,617.0	28,214.1	14,555.9	2,051.9	2,677.2	195.5	922.4	-	47,047.8	28,214.1	13,828.9	1,948.3	2,141.7	176.2	738.7	-
16 การผลิตไม้และผลิตภัณฑ์จากไม้และไม้ก๊อก (ยกเว้นเฟอร์นิเจอร์) การผลิตสิ่งของจากฟาง และวัสดุปลูกสวนอื่นๆ	125	180,900.1	40,246.7	38,982.7	17,295.7	82,728.1	880.0	766.9	-	158,320.8	40,313.3	36,999.3	13,836.6	66,182.5	375.0	614.1	-
18 การพิมพ์และการผลิตสิ่งพิมพ์ทุกชนิด	12	19,298.9	9,411.5	805.7	3,312.0	3,137.2	866.8	1,765.7	-	17,287.3	9,411.5	774.0	2,399.3	2,509.7	780.1	1,412.6	-
22 การผลิตผลิตภัณฑ์ยางและพลาสติก	8	20,021.9	3,037.5	1,800.0	12,010.0	2,685.0	60.0	429.4	-	16,901.9	3,037.5	1,710.0	9,608.0	2,148.0	54.0	344.4	-
23 การผลิตผลิตภัณฑ์อื่น ๆ ที่ทำจากแร่โลหะ	10	179,303.4	57,360.0	22,330.0	34,228.4	64,780.0	555.0	50.0	-	159,230.3	57,260.0	19,432.5	29,024.8	52,979.0	494.0	40.0	-
24 การผลิตโลหะขั้นมูลฐาน	5	10,637.0	1,600.0	1,900.0	1,000.0	5,650.0	122.0	365.0	-	9,126.8	1,600.0	1,805.0	800.0	4,520.0	109.8	292.0	-
25 การผลิตผลิตภัณฑ์โลหะขั้นต้น (ยกเว้นเครื่องจักรและอุปกรณ์)	100	105,909.6	35,169.7	15,529.8	19,337.7	32,346.4	326.3	3,199.7	-	93,897.8	35,169.7	14,820.3	15,550.1	25,493.2	295.0	2,569.4	-
27 การผลิตอุปกรณ์ไฟฟ้า	4	8,171.0	3,550.0	2,830.0	620.0	900.0	71.0	200.0	-	7,678.4	3,550.0	2,688.5	496.0	720.0	63.9	160.0	-
29 การผลิตยานยนต์ รถพ่วง และรถจักรยานยนต์	3	D	-	-	-	D	-	D	-	D	-	-	-	D	-	D	-
30 การผลิตอุปกรณ์ขนส่งอื่น ๆ	5	5,837.0	1,300.0	400.0	3,000.0	980.0	5.0	140.0	12.0	4,992.5	1,300.0	380.0	2,400.0	784.0	4.5	112.0	12.0
31 การผลิตเฟอร์นิเจอร์	16	17,494.5	5,919.0	3,065.5	895.5	7,012.5	91.0	471.0	-	15,626.1	5,919.0	2,912.2	716.4	5,610.0	81.9	386.6	-
32 การผลิตผลิตภัณฑ์อื่น ๆ	59	24,177.8	8,367.5	6,884.4	210.7	8,121.1	167.8	426.3	-	21,979.7	8,367.5	6,503.2	1,120.0	6,493.6	158.4	345.0	-
33 การซ่อมแซมการติดตั้งเครื่องจักรและอุปกรณ์	67	117,466.8	67,428.6	19,506.3	11,122.7	17,462.9	456.8	1,489.6	-	110,512.4	67,428.6	18,630.9	9,098.2	13,746.3	416.7	1,191.6	-
38 การเก็บรวบรวมของเสีย การบำบัด และการกำจัด ของเสีย รวมถึงการนำของเสียกลับมาใช้ใหม่	2	D	-	-	D	D	D	D	-	D	-	-	D	D	D	D	-

หมายเหตุ : (1) D หมายถึง ตัวเลขที่ไม่เปิดเผย

: (2) - หมายถึง ไม่มีข้อมูลหรือมูลค่าเป็น 0 หรือมีข้อมูลจำนวนเล็กน้อย

Note : (1) D means disclosure prohibited.

: (2) - Nil or zero or negligible amount

ที่มา : สำนักข้อมูลและอุตสาหกรรม พ.ศ. 2555 : อุตสาหกรรมการผลิต จังหวัดระนอง สำนักงานสถิติแห่งชาติ กระทรวงเทคโนโลยีสารสนเทศและการสื่อสาร

Source : The 2012 Business and Industrial Census : Manufacturing Industry, Ranong Province, National Statistical Office, Ministry of Information and Communication Technology.

ตาราง 13 มูลค่าสินทรัพย์ถาวรที่เปลี่ยนแปลงระหว่าง มกราคม - ธันวาคม 2554 จำนวนตามหมวดอุตสาหกรรม  
TABLE 13 VALUE OF FIXED ASSETS CHANGED IN JANUARY - DECEMBER 2011 BY DIVISION OF INDUSTRY

หมวดอุตสาหกรรม	จำนวน สถาน- ประกอบการ Number of establishments	รวม Total	มูลค่าสินทรัพย์ถาวรที่เปลี่ยนแปลง			มูลค่าสินทรัพย์ ถาวรที่ขาย Value of disposal of fixed assets	ค่าโอน กรรมสิทธิ์ Ownership transfer fee	Division of industry
			มูลค่าสินทรัพย์ ถาวรที่ซื้อหรือ ผลิตขึ้นเอง Value of new or cost producing of fixed assets	มูลค่าสินทรัพย์ ถาวรที่ขาย Value of disposal of fixed assets	Change in value of fixed assets			
<b>รวม</b>	<b>820</b>	<b>78,771.01</b>	<b>75,121.65</b>	<b>3,639.36</b>	<b>10.00</b>		<b>Totol</b>	
10 การผลิตผลิตภัณฑ์อาหาร	269	70,259.53	69,710.17	539.36	10.00		Manufacture of food products	
11 การผลิตเครื่องดื่ม	15	2,200.00	2,200.00	-	-		Manufacture of beverages	
12 การผลิตผลิตภัณฑ์ยาสูบ	5	-	-	-	-		Manufacture of tobacco products	
13 การผลิตสิ่งทอ	10	15.00	15.00	-	-		Manufacture of textiles	
14 การผลิตเสื้อผ้าเครื่องแต่งกาย	105	-	-	-	-		Manufacture of wearing apparels	
16 การผลิตไม้และผลิตภัณฑ์จากไม้และไม่ก้อก (ยกเว้นเฟอร์นิเจอร์)	125	-	-	-	-		Manufacture of wood and products of wood and cork (except furniture); manufacture of articles of straw and plaiting materials	
การผลิตสิ่งของจากพวงและวัสดุจากสานอื่นๆ							(except furniture); manufacture of articles of straw and plaiting materials	
18 การพิมพ์และการผลิตสิ่งอื่นที่กักข้อมูล	12	85.72	85.72	-	-		Printing and reproduction of recorded media	
22 การผลิตผลิตภัณฑ์ยางและพลาสติก	8	-	-	-	-		Manufacture of rubber and plastic products	
23 การผลิตผลิตภัณฑ์อื่นๆ ที่ทำจากแร่โลหะ	10	-	-	-	-		Manufacture of other non-metallic mineral products	
24 การผลิตโลหะขั้นมูลฐาน	5	-	-	-	-		Manufacture of basic metals	
25 การผลิตผลิตภัณฑ์โลหะประดิษฐ์ (ยกเว้นเครื่องจักรและอุปกรณ์)	100	398.99	238.99	160.00	-		Manufacture of fabricated metal products (excepts machinery and equipment)	
27 การผลิตอุปกรณ์ไฟฟ้า	4	2.00	2.00	-	-		Manufacture of electrical equipment	
29 การผลิตยานยนต์ รถพ่วง และรถกึ่งพ่วง	3	-	-	-	-		Manufacture of motor vehicles, trailers and semi-trailers	
30 การผลิตอุปกรณ์ขนส่งอื่นๆ	5	2,010.00	2,010.00	-	-		Manufacture of other transport equipment	
31 การผลิตเฟอร์นิเจอร์	16	65.00	65.00	-	-		Manufacture of furniture	
32 การผลิตผลิตภัณฑ์อื่นๆ	59	94.76	94.76	-	-		Other manufacturing	
33 การซ่อมและการติดตั้งเครื่องจักรและอุปกรณ์	67	3,640.00	700.00	2,940.00	-		Repair and installation of machinery and equipment	
38 การเก็บรวบรวมของเสีย การบำบัด และการกำจัดของเสีย	2	-	-	-	-		Waste collection, treatment and disposal activities; materials recovery	
รวมถึงการนำของเสียกลับมาใช้ใหม่								

ที่มา : สำนักงานธุรกิจและอุตสาหกรรม พ.ศ.2555 : อุตสาหกรรมการผลิต จังหวัดระนอง สำนักงานสถิติแห่งชาติ กระทรวงเทคโนโลยีสารสนเทศและการสื่อสาร

Source : The 2012 Business and Industrial Census : Manufacturing Industry, Ranong Province, National Statistical Office, Ministry of Information and Communication Technology.

(พันบาท In Thousand Baht)

ภาคผนวก



**ภาคผนวก ก**  
**ระเบียบวิธี**  
**จังหวัดระนอง**

**1. แผนการสุ่มตัวอย่าง**

**1.1 สถานประกอบการที่มีจำนวนคนทำงาน 1 – 10 คน**

แผนการสุ่มตัวอย่างที่ใช้เป็นแบบ Stratified Systematic Sampling โดยมีประเภมาตรฐานอุตสาหกรรม (ประเทศไทย) ปี 2552 (Thailand Standard Industrial Classification: TSIC 2009) ในระดับกิจกรรมเป็นสตราตัม และสถานประกอบการเป็นหน่วยตัวอย่าง

**1) การจัดสตราตัม**

ประเภมาตรฐานอุตสาหกรรม (ประเทศไทย) ปี 2552 (Thailand Standard Industrial Classification: TSIC 2009) ในระดับกิจกรรมเป็นสตราตัม ซึ่งมีทั้งสิ้น 409 สตราตัม

**2) การเลือกตัวอย่าง**

ได้ทำการเลือกสถานประกอบการตัวอย่างในแต่ละสตราตัม ด้วยวิธีการสุ่มแบบมีระบบ อย่างอิสระต่อกัน ได้จำนวนสถานประกอบการตัวอย่างทั้งสิ้น 372 แห่ง จากทั้งสิ้น 723 แห่ง

**1.2 สถานประกอบการที่มีจำนวนคนทำงานตั้งแต่ 11 คนขึ้นไป**

กำหนดให้ทุกสถานประกอบการเป็นหน่วยตัวอย่าง โดยให้ทำการเจนนับสถานประกอบการทุกแห่งจำนวนทั้งสิ้น 94 แห่ง

สรุป จำนวนสถานประกอบการที่ต้องเจนนับมีทั้งสิ้น 466 แห่ง

**2. วิธีการประมาณผล**

การเสนอผลการสำรวจ ได้เสนอผลในระดับจังหวัด โดยจำแนกตามการประกอบกิจกรรมทางเศรษฐกิจตามการจัดประเภมาตรฐานอุตสาหกรรมประเทศไทย ปี 2552 (Thailand Standard Industrial Classification: TSIC-2009) ในระดับหมวดย่อย และขนาดของสถานประกอบการ (วัดด้วยจำนวนคนทำงาน) ออกเป็น 6 ขนาด ดังนี้

ขนาดของสถานประกอบการ	1	2	3	4	5	6
จำนวนคนทำงาน	1 – 15	16 – 25	26 – 30	31 – 50	51 – 200	> 200

ในการประมาณค่า กำหนดให้

$q = 1, 2, 3, \dots, n_{jklmp}$  (สถานประกอบการตัวอย่าง)

$p = 1, 2, 3, \dots, 12$  (ขนาดของสถานประกอบการ)

$m = 1, 2, 3, \dots, 409$  (กิจกรรม)

$l = 1, 2, 3, \dots, 164$  (หมู่ย่อย)

$k = 1, 2, 3, \dots, 78$  (หมู่ใหญ่)

$j = 1, 2, 3, \dots, 28$  (หมวดย่อย)

## 2.1 การประมาณผลสำหรับสถานประกอบการที่มีจำนวนคนทำงาน 1 – 10 คน

สูตรการประมาณค่ายอดรวมของลักษณะที่ต้องการศึกษา  $X$  สำหรับสถานประกอบการที่มีจำนวนคนทำงาน 1 – 10 คน หมวดย่อย  $j$  คือ

$$\hat{X}'_j = \sum_{k=1}^{78} \sum_{l=1}^{164} \sum_{m=1}^{409} \hat{X}'_{jklm}$$

โดยที่

$\hat{X}'_{jklm}$  คือ ค่าประมาณยอดรวมของลักษณะที่ต้องการศึกษา  $X$  สำหรับสถานประกอบการที่มีคนทำงาน 1 – 10 คน กิจกรรม  $m$  หมู่ย่อย  $l$  หมู่ใหญ่  $k$  หมวดย่อย  $j$  ซึ่ง

$$\hat{X}'_{jklm} = w'_{jklm} \sum_{p=1}^2 \sum_{q=1}^{n_{jklmp}} x_{jklmpq}$$

$x_{jklmpq}$  คือ ค่าของลักษณะที่ต้องการศึกษา  $X$  ของสถานประกอบการตัวอย่าง  $q$  ขนาดของสถานประกอบการ  $p$  กิจกรรม  $m$  หมู่ย่อย  $l$  หมู่ใหญ่  $k$  หมวดย่อย  $j$

$w'_{jklm}$  คือ ค่าถ่วงน้ำหนักสำหรับสถานประกอบการที่มีคนทำงาน 1 – 10 คน กิจกรรม  $m$  หมู่ย่อย  $l$  หมู่ใหญ่  $k$  หมวดย่อย  $j$  ซึ่ง

$$w'_{jklm} = \frac{N'_{jklm}}{n'_{jklm}}$$

$N'_{jklm}$  คือ จำนวนสถานประกอบการทั้งสิ้น สำหรับสถานประกอบการที่มีคนทำงาน 1 – 10 คน กิจกรรม  $m$  หมู่ย่อย  $l$  หมู่ใหญ่  $k$  หมวดย่อย  $j$

$n'_{jklm}$  คือ จำนวนสถานประกอบการตัวอย่างที่จับได้ทั้งสิ้น สำหรับสถานประกอบการที่มีคนทำงาน 1 – 10 คน กิจกรรม  $m$  หมู่ย่อย  $l$  หมู่ใหญ่  $k$  หมวดย่อย  $j$

## 2.2 การประมาณผลสำหรับสถานประกอบการที่มีจำนวนคนทำงาน 11 คนขึ้นไป

สูตรการประมาณค่ายอดรวมของลักษณะที่ต้องการศึกษา  $X$  สำหรับสถานประกอบการที่มีจำนวนคนทำงานตั้งแต่ 11 คนขึ้นไป ( $p = 3, 4, 5, \dots, 12$ ) หมวดย่อย  $j$  คือ

$$\hat{X}_{jp} = \sum_{k=1}^{78} \sum_{l=1}^{164} \sum_{m=1}^{409} \hat{X}_{jklmp}$$

โดยที่

$\hat{X}_{jklmp}$  คือ ค่าประมาณยอดรวมของลักษณะที่ต้องการศึกษา  $X$  สำหรับสถานประกอบการที่มีขนาดของสถานประกอบการ  $p$  กิจกรรม  $m$  หมู่ย่อย  $l$  หมู่ใหญ่  $k$  หมวดย่อย  $j$  ซึ่ง

$$\hat{X}_{jklmp} = \frac{N_{jklmp}}{N'_{jklmp}} \sum_{q=1}^{n_{jklmp}} x_{jklmpq}$$

$x_{jklmpq}$  คือ ค่าของลักษณะที่ต้องการศึกษา  $X$  ของสถานประกอบการตัวอย่าง  $q$  ขนาดของสถานประกอบการ  $p$  กิจกรรม  $m$  หมู่ย่อย  $l$  หมู่ใหญ่  $k$  หมวดย่อย  $j$

$N_{jklmp}$  คือ จำนวนสถานประกอบการทั้งสิ้น สำหรับสถานประกอบการที่มีขนาดของสถานประกอบการ  $p$  กิจกรรม  $m$  หมู่ย่อย  $l$  หมู่ใหญ่  $k$  หมวดย่อย  $j$

$N'_{jklmp}$  คือ จำนวนสถานประกอบการที่เจ้านับได้ทั้งสิ้น สำหรับสถานประกอบการที่มีขนาดของสถานประกอบการ  $p$  กิจกรรม  $m$  หมู่ย่อย  $l$  หมู่ใหญ่  $k$  หมวดย่อย  $j$

### 2.3 การประมาณค่าสัมประสิทธิ์ความแปรผันของค่าประมาณยอดรวม

1) สูตรการประมาณค่าความแปรปรวนของค่าประมาณยอดรวมของลักษณะที่ต้องการศึกษา  $X$  สำหรับสถานประกอบการที่มีจำนวนคนทำงาน 1 – 10 คนขึ้นไป หมวดย่อย  $j$  คือ

$$\hat{V}(\hat{X}'_{jklm}) = N_{jklm} (N_{jklm} - n_{jklm}) \frac{s_{jklm}^2}{n_{jklm}}$$

โดยที่

$$s_{jklm}^2 = \frac{1}{n_{jklm} - 1} \left[ \sum_{q=1}^{n_{jklm}} x_{jklmq}^2 - \frac{\left( \sum_{q=1}^{n_{jklm}} x_{jklmq} \right)^2}{n_{jklm}} \right]$$

2) สูตรการประมาณค่าสัมประสิทธิ์ความแปรผันของค่าประมาณยอดรวมของลักษณะที่ต้องการศึกษา  $X$  สำหรับสถานประกอบการที่มีจำนวนคนทำงาน 1 – 10 คน หมวดย่อย  $j$  คือ

$$C.V.j = \frac{\sqrt{\sum_{k=1}^{78} \sum_{l=1}^{164} \sum_{m=1}^{409} \hat{V}(\hat{X}'_{jklm})}}{\sum_{k=1}^{78} \sum_{l=1}^{164} \sum_{m=1}^{409} \hat{X}'_{jklm}}$$

### 3. วิธีการเก็บรวบรวมข้อมูล

การเก็บรวบรวมข้อมูลใช้วิธีส่งเจ้าหน้าที่ ซึ่งเป็นข้าราชการและลูกจ้างของสำนักงานสถิติแห่งชาติออกไปทำการสัมภาษณ์เจ้าของผู้ประกอบการ หรือผู้ที่ได้รับมอบหมายให้ตอบข้อมูลของสถานประกอบการอุตสาหกรรม การผลิต ในระหว่างเดือนพฤษภาคม – สิงหาคม พ.ศ. 2555

### 4. การประมวลผลข้อมูล

การประมวลผลข้อมูลทุกขั้นตอน และการจัดทำรายงานผลระดับจังหวัด ดำเนินการที่สำนักงานสถิติ จังหวัด โดยสำนักงานสถิติแห่งชาติในส่วนกลางให้การสนับสนุนทางด้านวิชาการ เช่น การจัดทำโปรแกรม สำหรับการบันทึกข้อมูลและการประมวลผลข้อมูล และการจัดทำต้นฉบับตารางเสนองผล และรายงานผล เป็นต้น สำหรับการประมวลผลระดับภาคและทั่วประเทศ ดำเนินการที่สำนักงานสถิติแห่งชาติในส่วนกลาง

### 5. การปิดตัวเลข

ผลรวมของแต่ละจำนวนอาจไม่เท่ากับยอดรวม ทั้งนี้เนื่องจากการปัดเศษ

### 6. ความคลาดเคลื่อนของข้อมูล

ข้อมูลที่น่าเสนอไว้ในรายงานฉบับนี้อาจจะมีความคลาดเคลื่อนอยู่บ้าง ความคลาดเคลื่อนดังกล่าวเป็น ความคลาดเคลื่อนจากการสุ่มตัวอย่าง (Sampling error) และความคลาดเคลื่อนที่ไม่ได้เกิดจากการสุ่มตัวอย่าง (Non-Sampling error) เช่น ผู้ตอบไม่ให้ข้อมูลตามความเป็นจริง ข้อมูลในแบบสอบถาม ไม่ครบถ้วน การลงรหัสผิดพลาดหรือการบันทึกข้อมูลผิดพลาด เป็นต้น อย่างไรก็ตามสำนักงานสถิติแห่งชาติได้พยายามควบคุมให้ข้อมูลมีความคลาดเคลื่อนน้อยที่สุด จึงขอให้ผู้ใช้ข้อมูลใช้ข้อมูลด้วยความระมัดระวังตามสมควร

ตาราง 1 ค่ำ c.v. ของจำนวนคนทำงาน ลูกจ้าง ค่าตอบแทนแรงงาน มูลค่าผลผลิต และค่าใช้จ่ายชั้นกลาง สำหรับขนาดของสถานประกอบการ 1 - 10 คน  
 TABLE 1 c.v. OF NUMBER OF PERSONS ENGAGED, EMPLOYEES, REMUNERATION, VALUE OF GROSS OUTPUT AND INTERMEDIATE CONSUMPTION BY CATEGORY OF INDUSTRY

FOR ESTABLISHMENTS WITH 1 - 10 PERSONS ENGAGED

รหัส Code	ประเภทอุตสาหกรรม	ลูกจ้าง Employees		มูลค่าผลผลิต Value of gross output	ค่าใช้จ่าย ชั้นกลาง Intermediate consumption	Category of industry
		จำนวน Number	ค่าตอบแทน แรงงาน Remuneration			
		จำนวน Number of persons engaged				
	<b>รวม</b>	<b>0.0283</b>	<b>0.0745</b>	<b>0.0429</b>	<b>0.0445</b>	<b>Total</b>
10	การผลิตภัณฑอาหาร	0.0542	0.121	0.0889	0.1034	Manufacture of food products
11	การผลิตเครื่องดื่ม	0.1359	0.2274	0.0853	0.1328	Manufacture of beverages
12	การผลิตภัณฑยาสูบ	0.1229	0.2811	0.2722	0.2461	Manufacture of tobacco products
13	การผลิตสิ่งทอ	0.1484	0.2476	0.141	0.1746	Manufacture of textiles
14	การผลิตเสื้อผ้าเครื่องแต่งกาย	0.1375	**	0.1542	0.1571	Manufacture of wearing apparels
16	การผลิตไม้และผลิตภัณฑ์จากไม้และไม้กอก (ยกเว้นเฟอร์นิเจอร์) การผลิตสิ่งของ จากฟางและวัสดุถักสานอื่นๆ	0.0572	0.286	0.1145	0.1237	Manufacture of wood and products of wood and cork (except furniture); manufacture of articles of straw and plaiting materials
18	การพิมพ์และการผลิตซ้ำสื่อบันทึกข้อมูล	0.1191	0.1968	0.1395	0.1678	Printing and reproduction of recorded media
22	การผลิตภัณฑยางและพลาสติก	0.0334	*	0.1455	0.1646	Manufacture of rubber and plastic products
23	การผลิตภัณฑอื่นๆ ที่ทำจากแร่โลหะ	*	*	*	*	Manufacture of other non-metallic mineral products
24	การผลิตโลหะขั้นมูลฐาน	**	**	0.1792	0.1255	Manufacture of basic metals
25	การผลิตภัณฑโลหะประดิษฐ์ (ยกเว้นเครื่องจักรและอุปกรณ์)	0.0583	0.1256	0.1544	0.1522	Manufacture of fabricated metal products (excepts machinery and equipment)
27	การผลิตอุปกรณ์ไฟฟ้า	*	*	*	*	Manufacture of electrical equipment
29	การผลิตยานยนต์ รถพ่วง และรถกึ่งพ่วง	*	-	*	*	Manufacture of motor vehicles, trailers and semi-trailers

ตาราง 1 ค่า c.v. ของจำนวนคนทำงาน ลูกจ้าง ค่าตอบแทนแรงงาน มูลค่าผลผลิต และค่าใช้จ่ายชั้นกลาง สำหรับขนาดของสถานประกอบการ 1 - 10 คน (ต่อ)

TABLE 1 c.v. OF NUMBER OF PERSONS ENGAGED, EMPLOYEES, REMUNERATION, VALUE OF GROSS OUTPUT AND INTERMEDIATE CONSUMPTION BY CATEGORY OF INDUSTRY FOR ESTABLISHMENTS WITH 1 - 10 PERSONS ENGAGED (cont'd)

รหัส Code	ประเภทอุตสาหกรรม	จำนวน คนทำงาน		ลูกจ้าง Employees		มูลค่าผลผลิต Value of gross output	ค่าใช้จ่าย ชั้นกลาง Intermediate consumption	Category of industry
		Number of persons engaged	จำนวน Number	ค่าตอบแทน แรงงาน Remuneration	ค่าจ้าง ชั้นกลาง Intermediate consumption			
30	การผลิตอุปกรณ์ขนส่งอื่นๆ	*	*	*	*	*	*	Manufacture of other transport equipment
31	การผลิตเฟอร์นิเจอร์	0.082	0.1301	0.1209	0.1553	0.1493		Manufacture of furniture
32	การผลิตผลิตภัณฑ์อื่นๆ	0.0547	0.1807	0.217	0.0569	0.0566		Other manufacturing
33	การซ่อมและการติดตั้งเครื่องจักรและอุปกรณ์	0.1084	0.1996	0.2161	0.2128	0.209		Repair and installation of machinery and equipment
38	การเก็บรวบรวมของเสีย การบำบัด และการ กำจัดของเสีย รวมถึงการนำของเสียกลับมาใช้ใหม่	*	-	-	*	*	*	Waste collection, treatment and disposal activities; materials recovery

หมายเหตุ : (1) \* หมายถึง ไม่สามารถประมาณค่าได้

(2) \*\* หมายถึง ค่า c.v. มีค่าสูง

ที่มา : สำนักบริหารธุรกิจและอุตสาหกรรม พ.ศ. 2555 : อุตสาหกรรมการผลิต จังหวัด ระนอง สำนักงานสถิติแห่งชาติ กระทรวงเทคโนโลยีสารสนเทศและการสื่อสาร

Note : (1) \* means this value cannot be estimated.

(2) \*\* means this value is not acceptable

Source : The 2012 Business and Industrial Census : Manufacturing Industry, Ranong Province, National Statistical Office, Ministry of Information and Communication Technology.

## ภาคผนวก ข

### คำนิยาม

#### แนวคิดและคำนิยาม

##### 1. สถานประกอบการอุตสาหกรรมการผลิต

หมายถึง สถานประกอบการที่ดำเนินกิจการเกี่ยวกับการผลิต ซึ่งหมายถึงการเปลี่ยนรูปวัตถุดิบให้เป็นผลิตภัณฑ์ชนิดใหม่ด้วยเครื่องจักรหรือเคมีภัณฑ์ โดยไม่คำนึงถึงว่างานนั้นทำด้วยเครื่องจักรหรือด้วยมือหรือทำในโรงงาน โรงซ่อม หรือเคหะสถาน หรือผลิตภัณฑ์นั้นขายส่งหรือขายปลีกก็ตาม การประกอบชิ้นส่วนของผลิตภัณฑ์นับว่าเป็นการผลิตด้วย

##### 2. การจำแนกประเภทอุตสาหกรรมการผลิต

ในการจัดทำสำมะโนธุรกิจและอุตสาหกรรม พ.ศ. 2555 ได้จำแนกประเภทอุตสาหกรรมการผลิตตามกิจกรรมทางเศรษฐกิจทุกประเภท ตามการจัดประเภทมาตรฐานอุตสาหกรรมประเทศไทย ปี 2552 (Thailand Standard Industrial Classification : TSIC-2009) ซึ่งอุตสาหกรรมผลิตจัดอยู่ในประเภท D E และ J เฉพาะหมวดย่อย 58

การจัดจำแนกโครงสร้างประเภทอุตสาหกรรมการผลิต เป็นดังนี้

**หมวดย่อยอุตสาหกรรม** ได้แก่ กลุ่มอุตสาหกรรม ซึ่งแบ่งเป็นกลุ่มย่อยจากหมวดใหญ่ และใช้แทนด้วยเลขรหัส 2 ตัวแรก ตั้งแต่รหัส 10 – 33 37 – 39 และ 58 รวม 28 หมวดย่อย

**หมู่ใหญ่อุตสาหกรรม** ได้แก่ กลุ่มอุตสาหกรรม ซึ่งแบ่งเป็นกลุ่มย่อยจากหมวดย่อยอุตสาหกรรม และใช้แทนด้วยเลขรหัส 3 ตัวแรก ตั้งแต่รหัส 101 – 332 370 - 390 และ 581 - 582 รวม 78 หมู่ใหญ่

**หมู่ย่อยอุตสาหกรรม** ได้แก่ กลุ่มอุตสาหกรรม ซึ่งแบ่งเป็นกลุ่มย่อยจากหมู่ใหญ่อุตสาหกรรม และใช้แทนด้วยเลขรหัส 4 ตัวแรก ตั้งแต่รหัส 1011 – 3320 3700 - 3900 และ 5811 - 5820 รวม 164 หมู่ย่อย

**กิจกรรมอุตสาหกรรม** ได้แก่ กลุ่มอุตสาหกรรมที่ย่อยที่สุด และใช้แทนด้วยเลขรหัส 5 ตัวแรก ตั้งแต่รหัส 10111 – 33200 37000 - 39000 และ 58111 – 58203 รวม 409 กิจกรรม

##### 3. รูปแบบการจัดตั้งตามกฎหมาย

###### 3.1 ส่วนบุคคล ห้างหุ้นส่วนสามัญที่ไม่เป็นนิติบุคคล

หมายถึง สถานประกอบการที่มีเจ้าของเป็นบุคคลธรรมดา คนเดียวหรือหลายคนรวมกัน และให้หมายรวมถึงห้างหุ้นส่วนสามัญที่ไม่จดทะเบียนเป็นนิติบุคคลด้วย

###### 3.2 ห้างหุ้นส่วนสามัญนิติบุคคล ห้างหุ้นส่วนจำกัด

หมายถึง สถานประกอบการที่จัดตั้งขึ้น โดยมีบุคคลตั้งแต่ 2 คนขึ้นไปรวมทุนกันเพื่อประกอบการผลิตและมีความรับผิดชอบร่วมกัน โดยการจดทะเบียนตามกฎหมาย

###### 3.3 บริษัทจำกัด บริษัทจำกัด (มหาชน)

บริษัทจำกัด หมายถึง สถานประกอบการที่จัดตั้งขึ้นโดยผู้ริเริ่มคณะหนึ่ง และได้จดทะเบียนถูกต้องตามกฎหมาย โดยมีผู้ริเริ่มดำเนินการอย่างน้อย 7 คนขึ้นไป

บริษัทจำกัด (มหาชน) หมายถึง สถานประกอบการที่จัดตั้งขึ้นโดยการจดทะเบียนจัดตั้งบริษัท การควบบริษัท หรือการแปรสภาพบริษัท และวัตถุประสงค์ที่จะขายหุ้นต่อประชาชน โดยมีผู้ริเริ่มดำเนินการตั้งแต่ 15 คนขึ้นไป

### 3.4 ส่วนราชการ รัฐวิสาหกิจ

หมายถึง สถานประกอบการที่รัฐบาลเป็นเจ้าของหรือมีทุนอยู่ด้วยไม่น้อยกว่าร้อยละ 50 ของทุนทั้งหมด ในที่นี้หมายรวมถึงสถานประกอบการที่ดำเนินการโดยรัฐบาลด้วย ได้แก่ เรือนจำ โรงฆ่าสัตว์ เป็นต้น

### 3.5 สหกรณ์

หมายถึง สถานประกอบการที่จัดตั้งขึ้นในรูปของสหกรณ์ โดยจดทะเบียนถูกต้องตามกฎหมายว่าด้วยสหกรณ์ โดยมีผู้ก่อตั้งไม่น้อยกว่า 10 คน

### 3.6 รูปแบบอื่น ๆ

หมายถึง สถานประกอบการที่จัดตั้งในรูปแบบอื่น ๆ นอกเหนือจากที่กล่าวแล้วข้างต้น เช่น สมาคม สโมสร กลุ่มแม่บ้าน เป็นต้น

## 4. รูปแบบการจัดตั้งทางเศรษฐกิจ

### 4.1 สำนักงานแห่งเดียว

หมายถึง สถานประกอบการที่ไม่เป็นสาขาหรือหน่วยย่อยของสถานประกอบการอื่น และไม่มีสาขาหรือหน่วยงานย่อยอื่น

### 4.2 สำนักงานใหญ่

หมายถึง สถานประกอบการที่เป็นเจ้าของและควบคุมกิจการของสถานประกอบการอื่นที่เป็นสำนักงานสาขาหรือหน่วยงานย่อย

### 4.3 สำนักงานสาขา

หมายถึง สถานประกอบการที่เป็นสาขาหรือหน่วยงานย่อยของสถานประกอบการอื่นที่เป็นสำนักงานใหญ่

## 5. ทุนจดทะเบียน

ทุนจดทะเบียนหรือทุนรับอนุญาต หมายถึง ทุนดำเนินการซึ่งผู้ริเริ่มก่อการได้ระบุไว้เมื่อจดทะเบียนจัดตั้งเป็นนิติบุคคล หรือทุนที่ได้รับอนุญาตเมื่อขอจัดตั้งเป็นนิติบุคคล ทุนนี้ไม่ได้แสดงถึงเงินที่ได้รับจากผู้ถือหุ้น แต่เป็นการแสดงถึงความประสงค์ของผู้ริเริ่มก่อการว่าจะมีทุนดำเนินการเป็นจำนวนเงินเท่าใด

## 6. อัตราการใช้กำลังการผลิต

หมายถึง สัดส่วนระหว่างปริมาณผลผลิตจริงกับกำลังการผลิตสูงสุด ที่สามารถผลิตได้ในช่วงเวลาหนึ่ง คำนวณโดยปริมาณการผลิตจริงหารด้วยกำลังการผลิต

## 7. คนทำงาน

หมายถึง คนที่ทำงานในสถานประกอบการทั้งที่ได้รับเงินเดือนและไม่ได้รับเงินเดือน ที่สถานประกอบการมีอยู่ตามปกติ รวมทั้งผู้ที่ปกติทำงานอยู่ในสถานประกอบการแห่งนี้ แต่ในวันดังกล่าวไม่ได้มาทำงาน เนื่องจากเจ็บป่วย ลาหยุดพักผ่อน โดยได้รับค่าจ้าง/เงินเดือน

### คนทำงาน ประกอบด้วย



### 7.1 คนทำงานโดยไม่ได้รับค่าจ้าง เงินเดือน

หมายถึง เจ้าของกิจการหรือหุ้นส่วนที่ทำงานให้สถานประกอบการ โดยไม่ได้รับค่าจ้าง เงินเดือน และผู้ที่อาศัยอยู่ในครัวเรือนของเจ้าของกิจการ หรือหุ้นส่วน หรือบุคคลอื่น ที่ทำงานให้กับสถานประกอบการอย่างน้อยสัปดาห์ละ 20 ชั่วโมง โดยไม่ได้รับค่าจ้าง เงินเดือน เป็นประจำ

### 7.2 ลูกจ้างในกรรมวิธีการผลิต

หมายถึง ลูกจ้างทั้งหมดที่ทำงานเกี่ยวข้องโดยตรงกับการผลิตในขั้นตอนต่างๆ หรือกิจกรรมที่เกี่ยวข้องกับการผลิต โดยได้รับค่าจ้างเงินเดือน

**ผู้ปฏิบัติงานมีฝีมือ** หมายถึง ผู้ที่ทำงานด้านการผลิตซึ่งเคยได้รับการฝึกฝนอบรมมาก่อนอย่างน้อย 3 เดือน หรือผู้มีประสบการณ์ในการทำงาน 5 ปีขึ้นไปในงานเฉพาะที่ทำอยู่ เช่น ช่างนาถยนต์ดูแลเครื่องจักร ผู้ผลิต หรือติดตั้งอุปกรณ์ ผู้เดินเครื่องจักร ผู้ประกอบชิ้นส่วนต่างๆ เป็นต้น

**ผู้ปฏิบัติงานไม่มีฝีมือ** หมายถึง ผู้ที่ทำงานด้านการผลิตที่ได้รับการฝึกงานก่อนปฏิบัติงานน้อยกว่า 2 สัปดาห์ เช่น พนักงานทำความสะอาดเครื่องจักร

### 7.3 ลูกจ้างอื่น ๆ

หมายถึง ลูกจ้างทั้งหมดนอกเหนือจากลูกจ้างในกรรมวิธีการผลิตรวมถึงผู้ปฏิบัติงาน นักบริหาร นักวิชาการ เสมียนพนักงาน เช่น ผู้จัดการ ผู้อำนวยการ และกรรมการบริหารที่ได้รับค่าจ้าง เงินเดือน ผู้ปฏิบัติงานในห้องทดลองและนักวิจัย พนักงานพิมพ์ดีด พนักงานบัญชี และพนักงานขาย เป็นต้น

#### ไม่รวมคนทำงาน ดังต่อไปนี้

(1) ผู้บริหารหรือผู้ถือหุ้นที่ได้รับเบี้ยประชุมเป็นครั้งคราว  
(2) คนทำงานของสถานประกอบการอื่นที่มาปฏิบัติงานประจำที่สถานประกอบการแห่งนี้  
(3) คนทำงานที่รับงานไปทำที่บ้านแล้วนำมาส่งโดยไม่ได้ลงทุนซื้อวัสดุ อุปกรณ์ (หรือถ้ามีการใช้เครื่องมือส่วนตัวเล็กน้อยได้ เช่น มีด เข็ม ด้าย)

(4) คนงานที่ทำงานเป็นระยะเวลาสั้น เช่น ลาไปราชการทหาร  
(5) คนที่สถานประกอบการจ้างมาทำงานเฉพาะอย่างเป็นครั้งคราว เช่น กรรมกรที่จ้างมาขนของ พนักงานเดินตลาดหรือตัวแทนขายที่ไม่มีเงินเดือนประจำ

(6) ลูกจ้างเช่าหรือแรงงานเช่า หมายถึง ลูกจ้างเฉพาะหรืออยู่ในกระบวนการผลิตที่ส่งตัวจากสำนักจัดหางานหรือองค์กรที่คล้ายคลึงกัน ให้แก่สถานประกอบการในอุตสาหกรรมการผลิต สำนักจัดหางานดังกล่าวไม่มีหน้าที่บังคับบัญชาลูกจ้างซึ่งอยู่ภายใต้การควบคุม (การสั่งการหรือการบังคับบัญชา) ของลูกจ้างของสำนักจัดหางาน ลูกจ้างเหล่านี้จะมีชื่อในบัญชีเงินเดือนของสำนักจัดหางาน ไม่ใช่ของสถานประกอบการ ข้อมูลเกี่ยวกับแรงงานเช่า จะเป็นประโยชน์สำหรับการวิเคราะห์ผลผลิตภาพแรงงานของหน่วยอุตสาหกรรมที่ทำการผลิต ซึ่งมีการป้อนแรงงานเช่าเป็นวัตถุดิบในการผลิตที่แท้จริง **แรงงานต่อไปนี้ไม่จัดอยู่ในหมวดแรงงานเช่า**

- เจ้าหน้าที่ชั่วคราวที่ได้รับจากบริการจัดหาเจ้าหน้าที่
- ผู้รับเหมา ผู้รับเหมาช่วงหรือผู้รับเหมาอิสระ
- บริการที่อยู่ใต้การบริหารจัดการ เช่น แม่บ้าน พนักงานรักษาความปลอดภัย

บริการปรับปรุงภูมิทัศน์

- บริการวิชาชีพหรือบริการด้านเทคนิคที่ซื้อมาจากกิจการอื่น เช่น บริการที่ปรึกษาด้านซอฟต์แวร์ การจัดทำโปรแกรมคอมพิวเตอร์ บริการด้านวิศวกรรมหรือบริการด้านบัญชี

## 8. ค่าตอบแทนแรงงาน

### 8.1 ค่าจ้าง เงินเดือน

หมายถึง เงินที่นายจ้างหรือสถานประกอบการจ่ายให้ลูกจ้าง ในระหว่างเดือนมกราคม - เดือนธันวาคม 2554 (ก่อนหักภาษีเงินได้บุคคลธรรมดา เงินสมทบกองทุนประกันสังคมในส่วนของลูกจ้างต้องจ่ายค่าประกันชีวิต และรายจ่ายอื่นๆ ของลูกจ้าง) ตามข้อตกลงการจ้างแรงงาน โดยอาจจ่ายตามเงื่อนไขของระยะเวลา หรือจ่ายตามปริมาณงาน

### 8.2 ค่าล่วงเวลา โบนัส เงินรางวัลพิเศษ เงินเพิ่มค่าครองชีพ ค่านายหน้า

หมายถึง เงินนอกเหนือจากค่าจ้าง เงินเดือน ที่สถานประกอบการจ่ายให้แก่ลูกจ้างเป็นค่าตอบแทนในการทำงาน

### 8.3 สวัสดิการและผลประโยชน์ตอบแทนอื่น ๆ

หมายถึง ผลประโยชน์ตอบแทนแรงงานที่นายจ้างหรือสถานประกอบการจ่าย หรือบริการให้แก่ลูกจ้าง ได้แก่ ค่าตอบแทนแรงงานที่จ่ายเป็นสิ่งของหรือผลผลิต และสวัสดิการที่นายจ้างจัดหาหรือบริการลูกจ้าง เช่น อาหาร เครื่องดื่ม บ้านพักคนงาน ค่าเช่าบ้าน ค่าซ่อมแซมที่อยู่อาศัย ค่ารักษาพยาบาล บริการดูแลบุตร พาหนะรับส่งมาทำงาน บันเทิงหรือนันทนาการต่างๆ ที่จัดให้ลูกจ้าง เป็นต้น **ทั้งนี้ไม่รวมเสื้อผ้า เครื่องแบบที่ใช้เฉพาะในการปฏิบัติงาน** (ค่าเสื้อผ้า เครื่องแบบ ที่ใช้เฉพาะในการปฏิบัติงาน ถือเป็นค่าใช้จ่ายอื่นๆ ของสถานประกอบการ)

### 8.4 เงินที่สถานประกอบการจ่ายสมทบเข้ากองทุนเพื่อการประกันสังคม ฯลฯ

หมายถึง เงินที่สถานประกอบการจ่ายสมทบเข้ากองทุนเพื่อการประกันสังคมของทั้งรัฐบาลและเอกชน เพื่อมิให้ลูกจ้างได้รับความเดือดร้อนเมื่อต้องขาดรายได้ไปบางส่วนหรือทั้งหมด อันเนื่องมาจากการเจ็บป่วยหรือประสบอันตรายทั้งในและนอกเวลาทำงาน การคลอดบุตร ทูพพลภาพ การว่างงาน ชราภาพ และเสียชีวิต เงินดังกล่าว เช่น เงินสมทบกองทุนประกันสังคม กองทุนเงินทดแทน กองทุนสำรองเลี้ยงชีพ เป็นต้น

## 9. ค่าซื้อวัตถุดิบและวัสดุประกอบที่ใช้ในการผลิต

หมายถึง มูลค่าของวัตถุดิบและส่วนประกอบที่สถานประกอบการจัดซื้อ หรือได้รับมาจากสำนักงานใหญ่ ในระหว่างเดือนมกราคม - เดือนธันวาคม 2554 เพื่อใช้ในการผลิตโดยสถานประกอบการเอง หรือจ้างสถานประกอบการอื่นหรือผู้อื่นทำการผลิต มูลค่าดังกล่าวเป็นมูลค่าที่นำส่งถึงสถานประกอบการ ซึ่งรวมค่าภาษีขาเข้า ค่าขนส่ง ค่าประกันภัย ค่าบรรจุหีบห่อ เป็นต้น

## 10. ค่าเชื้อเพลิง

หมายถึง มูลค่าของเชื้อเพลิงทุกชนิดที่ซื้อเข้ามา เพื่อใช้เป็นเชื้อเพลิงสำหรับพลังงานและความร้อน **ไม่รวม** เชื้อเพลิงที่เป็นส่วนประกอบของผลิตภัณฑ์ หรือที่ใช้ในการผลิตกระแสไฟฟ้า หรือเชื้อเพลิงที่ได้จากผลพลอยได้ของกิจกรรมการผลิต เช่น ซีลี้อย เป็นต้น

## 11. ค่าไฟฟ้าที่ใช้ในการผลิต

คือ มูลค่าไฟฟ้าทั้งหมดที่สถานประกอบการซื้อมาระหว่างเดือนมกราคม - เดือนธันวาคม 2554 รวมทั้งค่าไฟฟ้าที่ได้รับจากหน่วยพลังงานของสถานประกอบการอื่นแต่อยู่ในเครือเดียวกัน โดยจะต้องประมาณมูลค่าเหมือนกับการซื้อขายโดยปกติ

## 12. ค่าใช้จ่ายในการบำรุงรักษาและซ่อมแซมเครื่องจักร เครื่องมือฯ

หมายถึง มูลค่าของค่าใช้จ่ายทั้งหมดที่ใช้ในการซ่อมแซมและบำรุงอาคาร และสินทรัพย์ถาวรอื่น เพื่อให้อยู่ในสภาพที่ดีใช้งานต่อไปได้ ทั้งนี้ให้รวมค่าใช้จ่ายในการบำรุงรักษา ซ่อมแซมที่จัดทำโดยสถานประกอบการที่อยู่ในเครือเดียวกันและให้ประมาณมูลค่าในการซ่อมแซมเหมือนกับการว่าจ้างสถานประกอบการอื่นหรือผู้อื่น

## 13. ค่าซื้อสินค้าที่ซื้อมาจำหน่ายในสภาพเดิม

หมายถึง มูลค่าในการซื้อสินค้าเพื่อนำมาจำหน่ายในสภาพเดิม โดยไม่มีการเปลี่ยนแปลงสภาพ

## 14. ค่าจ้างเหมาจ่ายให้สถานประกอบการอื่นผลิตสินค้าให้ โดยสถานประกอบการจัดหาวัสดุให้

หมายถึง จำนวนเงินที่จ่ายเป็นค่าจ้างให้กับสถานประกอบการอื่น เพื่อทำการผลิตสินค้า โดยวัตถุดิบและส่วนประกอบในการผลิตเป็นของสถานประกอบการผู้จ้าง

## 15. ค่าธรรมเนียมที่จ่ายสำหรับลูกจ้าง (แรงงานเช่า)

หมายถึง ค่าตอบแทนแรงงานของลูกจ้างเช่าที่สถานประกอบการผลิตจ่ายให้กับสำนักจัดหางาน

## 16. วัตถุดิบและสินค้าคงเหลือ

หมายถึง มูลค่าของวัตถุดิบและวัสดุประกอบที่ใช้ในการผลิตและสินค้าคงเหลือซึ่งสถานประกอบการเป็นเจ้าของหรือควบคุมดูแลอยู่ ณ วันที่ 1 มกราคม และ วันที่ 31 ธันวาคม 2554 วัตถุดิบและสินค้าคงเหลือเหล่านี้ อาจจะถูกเก็บไว้ที่สถานประกอบการ หรือที่หน่วยงานช่วยเสริม หรือที่โกดังสินค้า

**มูลค่าคงเหลือต้นปี** คือ มูลค่าของสินค้า วัตถุดิบ และวัสดุประกอบฯ ที่เหลือมาจากปีก่อนเมื่อ 1 มกราคม 2554

**มูลค่าคงเหลือปลายปี** คือ มูลค่าของสินค้า วัตถุดิบและวัสดุประกอบฯ ที่เหลืออยู่เมื่อ 31 ธันวาคม 2554

## 17. ส่วนเปลี่ยนแปลงมูลค่าสินค้า วัตถุดิบและวัสดุประกอบฯ คงเหลือ

หมายถึง ผลต่างระหว่างมูลค่าคงเหลือปลายปีและมูลค่าคงเหลือต้นปี (มูลค่าปลายปี – มูลค่าต้นปี)

## 18. ค่าใช้จ่ายในการบริหารและดำเนินการของสถานประกอบการ

หมายถึง ค่าใช้จ่ายในการดำเนินกิจการต่างๆ ของสถานประกอบการ เช่น ค่าเช่าที่ดิน ค่าเช่าอาคารและที่ดินค่าเสื่อมราคาสินทรัพย์ถาวรทุกประเภท ค่าน้ำประปา ค่าไฟฟ้า (ไม่รวมค่าไฟฟ้าที่ใช้ในการผลิต) ค่าไปรษณีย์ ค่าโทรเลข ค่าโทรศัพท์ ค่าทำบัญชี ค่าปรึกษา ค่าดอกเบี้ยจ่าย หนี้สูญ ค่าภาษี ค่าโฆษณา ค่านายหน้า และอื่นๆ เป็นต้น

## 19. มูลค่าขายผลผลิต

หมายถึง มูลค่าการจำหน่ายผลิตภัณฑ์ที่สถานประกอบการผลิตขึ้นเองและ/หรือที่สถานประกอบการอื่นผลิตให้ โดยสถานประกอบการเป็นผู้จ่ายค่าวัสดุ และวัสดุประกอบที่ใช้ในการผลิตในระหว่างเดือนมกราคม – เดือนธันวาคม 2554 ทั้งนี้ให้รวมมูลค่าผลผลิตที่สถานประกอบการผลิตเพื่อใช้เอง หรือให้

คนทำงาน เป็นส่วนหนึ่งของค่าตอบแทนแรงงาน ผลผลิตที่จัดส่งให้สำนักงานใหญ่ สำนักงานสาขา หรือสำนักงานขายของโรงงาน และรายรับจากการขายผลพลอยได้และเศษวัสดุ

## 20. รายรับจากการขายสินค้าที่ซื้อมาจำหน่ายในสภาพเดิม

หมายถึง จำนวนเงินที่สถานประกอบการได้รับจากการขายสินค้าที่ซื้อมาจำหน่าย โดยไม่มีการเปลี่ยนแปลงสภาพ

## 21. รายรับจากการรับจ้างเหมาทำการผลิตสินค้าให้สถานประกอบการอื่น โดยสถานประกอบการเป็นผู้จัดหาวัสดุให้

หมายถึง จำนวนเงินที่ได้รับจากผู้จ้างในการรับจ้างเหมาทำการผลิตสินค้า โดยผู้จ้างจัดหาวัสดุให้ ถ้าเป็นการรับจ้างเหมาผลิตสินค้าให้สถานประกอบการในเครือเดียวกันให้คิดค่าบริการในการผลิตตามราคาตลาด หรือคิดจากค่าใช้จ่ายต่างๆ ที่เกิดขึ้นจริงในกระบวนการผลิต **โดยไม่รวมค่าวัสดุที่ผู้จ้างจัดหามาให้**

## 22. รายรับจากการให้บริการ บำรุงรักษา ซ่อมแซมและติดตั้งให้แก่สถานประกอบการอื่น

หมายถึง จำนวนเงินที่สถานประกอบการได้รับจากการให้บริการ บำรุงรักษาซ่อมแซมและติดตั้งเครื่องจักรหรือโรงงานให้กับสถานประกอบการอื่นหรือลูกค้า สำหรับค่าบริการในการให้บริการแก่สถานประกอบการอื่นในเครือเดียวกัน ให้คิดมูลค่าการบริการโดยรวมค่าแรงงาน ค่าดำเนินการ และค่าวัสดุที่ใช้ในการให้บริการ

## 23. รายรับอื่นๆ

หมายถึง มูลค่ารายรับอื่นๆ ของสถานประกอบการ เช่น รายรับจากการขายกากของเสีย หรือวัสดุเหลือใช้ของสถานประกอบการ และค่าขายกระแสไฟฟ้า เป็นต้น

## 24. มูลค่าตามบัญชีของสินทรัพย์ถาวร

หมายถึง มูลค่าสุทธิของสินทรัพย์ถาวรตามบัญชีเมื่อได้หักค่าเสื่อมราคา ค่าสึกหรอตามระยะเวลาการใช้งานถึงวันสิ้นปี สินทรัพย์ถาวร ได้แก่ ที่ดิน อาคาร เครื่องจักรและเครื่องมือ ยานพาหนะ เครื่องใช้สำนักงาน เป็นต้น มูลค่าสินทรัพย์ถาวรรวมถึงมูลค่าการต่อเติมดัดแปลง และปรับปรุงสินทรัพย์ถาวรในระหว่างเดือนมกราคม – เดือนธันวาคม 2554 เพื่อยืดอายุการใช้งาน หรือเพิ่มประสิทธิภาพการทำงาน

## 25. มูลค่าเพิ่ม

คำนวณโดย :  $\text{มูลค่าเพิ่ม} = \text{มูลค่าผลผลิต} - \text{ค่าใช้จ่ายขั้นกลาง}$

**มูลค่าผลผลิต** หมายถึง รายรับของสถานประกอบการในรอบปี 2554 ซึ่งได้แก่

- 1) มูลค่าขายผลผลิต
- 2) รายรับจากการขายสินค้าที่ซื้อมาจำหน่ายในสภาพเดิม
- 3) รายรับจากการรับจ้างเหมาทำการผลิตสินค้าให้สถานประกอบการอื่น โดยสถานประกอบการจัดหาวัสดุให้
- 4) รายรับจากการให้บริการ บำรุงรักษา ซ่อมแซม และติดตั้งให้แก่สถานประกอบการอื่น

5) รายรับจากการให้เช่าอาคาร อาคารพร้อมที่ดิน ยานพาหนะ เครื่องจักรและเครื่องมือ  
 ฯลฯ และรายรับอื่นๆ

6) ส่วนเปลี่ยนแปลงมูลค่าสินค้าคงเหลือ

**ค่าใช้จ่ายชั้นกลาง** หมายถึง รายจ่ายที่ใช้ในการดำเนินการในขบวนการผลิตของสถาน  
ประกอบการในรอบปี 2554 ซึ่งได้แก่

1) ค่าซื้อวัตถุดิบและวัสดุประกอบที่ใช้ในการผลิต  
2) ค่าใช้จ่ายในการผลิต (ค่าเชื้อเพลิงและค่าไฟฟ้าที่ใช้ในการผลิต ค่าติดตั้งซ่อมแซมและ  
บำรุงรักษาสินค้าที่จำหน่ายให้ลูกค้า ค่าติดตั้งซ่อมแซมและบำรุงรักษาเครื่องจักร เครื่องมือฯ และค่าใช้จ่ายใน  
การผลิตอื่นๆ)

3) ค่าซื้อสินค้าที่ซื้อมาจำหน่ายในสภาพเดิม

4) ค่าจ้างเหมาจ่ายให้สถานประกอบการอื่นผลิตสินค้าให้ โดยสถานประกอบการจัดหา  
วัสดุให้

5) ค่าธรรมเนียมที่จ่ายสำหรับลูกจ้างเช่า (แรงงานเช่า)

6) ค่าใช้จ่ายในการขายของสถานประกอบการ (ค่าโฆษณา ค่าขนส่งสินค้าที่ขาย ค่านายหน้า  
ค่าประกันภัย และค่าใช้จ่ายในการขายอื่นๆ)

7) ค่าใช้จ่ายในการบริหารและดำเนินงานของสถานประกอบการ (ค่าใช้จ่ายในการบริหาร  
และดำเนินงานฯ หักด้วยค่าเช่าที่ดิน ค่าดอกเบี้ยจ่าย หนี้สูญ และขาดทุนจากการเปลี่ยนแปลงอัตรา  
แลกเปลี่ยนฯ)

8) ดอกเบี้ยจ่าย หักด้วย ดอกเบี้ยรับ

9) ส่วนเปลี่ยนแปลงมูลค่าวัตถุดิบและวัสดุประกอบฯ คงเหลือ

# คณะผู้จัดทำ CD - ROM

หน่วยงานเจ้าของเรื่อง

สำนักงานสถิติจังหวัดระนอง

โทร. 0 7780 0158

หน่วยงานผลิตและออกแบบ

กลุ่มบูรณาการข้อมูลสถิติ

สำนักสถิติพยากรณ์

โทร. 0 2141 7494

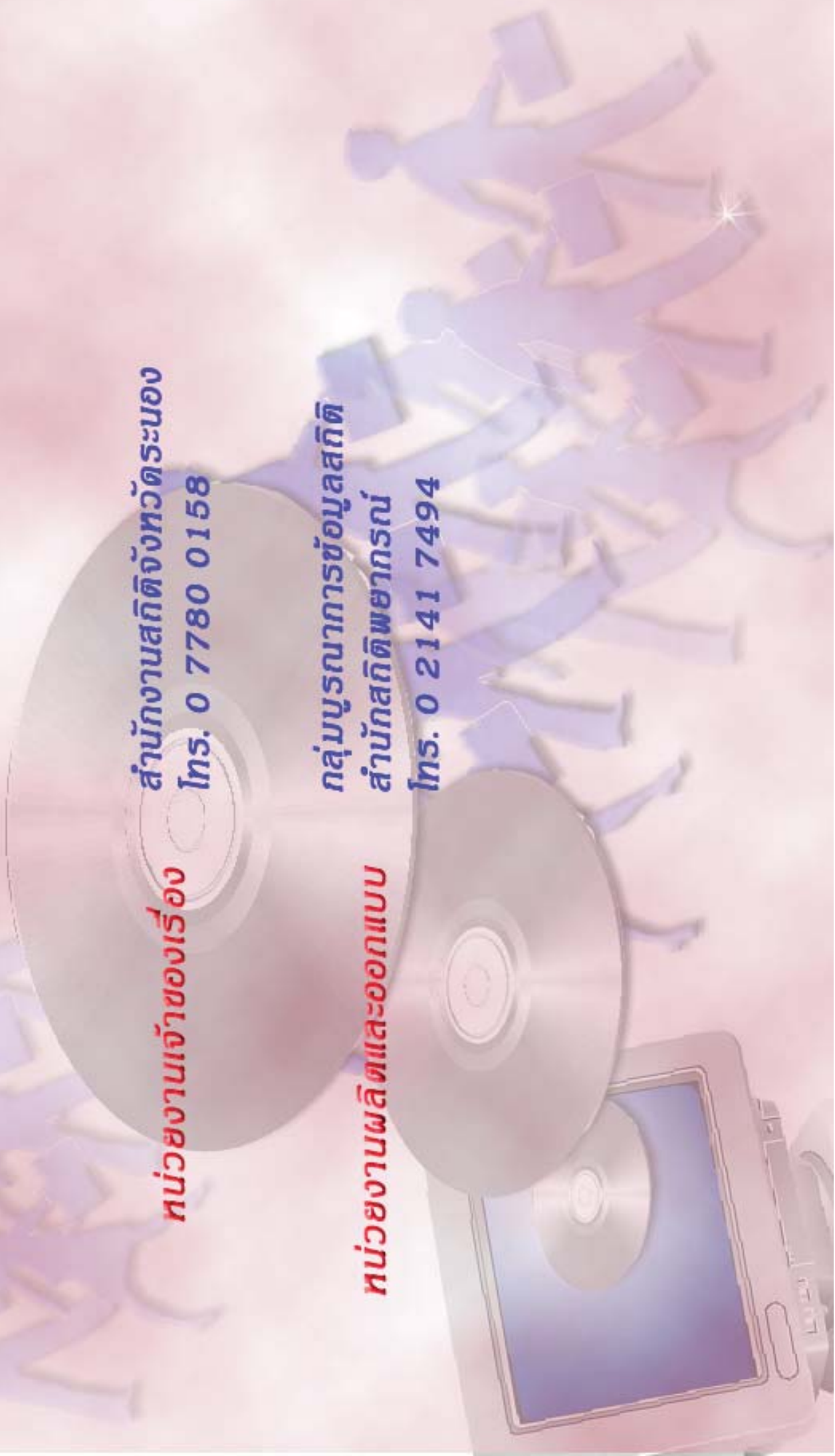

## ตารางสถิติในรูปแบบ Format Excel

ตอนที่ 1 ข้อมูลการดำเนินงานกิจการของสถานประกอบการอุตสาหกรรมการผลิต  
จำแนกตามขนาดของสถานประกอบการ



## ตารางสถิติในรูปแบบ Format Excel

ตอนที่ 1	ข้อมูลการดำเนินงานกิจการของสถานประกอบการอุตสาหกรรมการผลิต จำแนกตามขนาดของสถานประกอบการ
ตาราง 1	สถิติมูลฐานอุตสาหกรรมการผลิตในปี 2554 จำแนกตามขนาดของสถานประกอบการ
ตาราง 2	มูลค่าผลผลิตของสถานประกอบการอุตสาหกรรมการผลิตในปี 2554 จำแนกตามขนาดของสถานประกอบการ
ตาราง 3	ค่าใช้จ่ายขั้นกลางของสถานประกอบการอุตสาหกรรมการผลิตในปี 2554 จำแนกตามขนาดของสถานประกอบการ
ตาราง 4	คนทำงานในสถานประกอบการอุตสาหกรรมการผลิตในปี 2554 จำแนกตามสถานภาพการทำงาน เพศ และขนาดของสถานประกอบการ
ตาราง 5	จำนวนสถานประกอบการอุตสาหกรรมการผลิต จำแนกตามจำนวนวันทำงานต่อ สัปดาห์ จำนวนชั่วโมงทำงานเฉลี่ยต่อวันของลูกจ้าง และขนาดของสถานประกอบการ
ตาราง 6	ค่าตอบแทนแรงงานในปี 2554 จำแนกตามขนาดของสถานประกอบการ
ตาราง 7	จำนวนและร้อยละของสถานประกอบการอุตสาหกรรมการผลิต จำแนกตามอัตรา การใช้กำลังการผลิตต่อปี 2554 และขนาดของสถานประกอบการ
ตาราง 8	มูลค่าวัตถุดิบและวัสดุประกอบฯ และสินค้าคงเหลือต้นปีและปลายปี 2554 จำแนกตามขนาดของสถานประกอบการ
ตาราง 9	ส่วนเปลี่ยนแปลงของมูลค่าวัตถุดิบและวัสดุประกอบฯ และสินค้าคงเหลือในปี 2554 จำแนกตามขนาดของสถานประกอบการ
ตาราง 10	ค่าใช้จ่ายทั้งสิ้นของสถานประกอบการอุตสาหกรรมการผลิตในปี 2554 จำแนกตามขนาดของสถานประกอบการ
ตาราง 11	รายรับทั้งสิ้นของสถานประกอบการอุตสาหกรรมการผลิตในปี 2554 จำแนกตามขนาดของสถานประกอบการ
ตาราง 12	มูลค่าตามบัญชีของสินทรัพย์ถาวรในปี 2554 จำแนกตามขนาดของสถาน ประกอบการ
ตาราง 13	มูลค่าสินทรัพย์ถาวรที่เปลี่ยนแปลงระหว่าง มกราคม - ธันวาคม 2554 จำแนกตามขนาดของสถานประกอบการ

ตอนที่ 2 ข้อมูลการดำเนินงานของสถานประกอบการอุตสาหกรรมการผลิต  
จำแนกตามหมวดย่อยอุตสาหกรรม

## ตารางสถิติในรูปแบบ Format Excel

ตอนที่ 2	ข้อมูลการดำเนินงานกิจการของสถานประกอบการอุตสาหกรรมการผลิต จำแนกตามหมวดย่อยอุตสาหกรรม
ตาราง 1	สถิติมูลฐานอุตสาหกรรมการผลิตในปี 2554 จำแนกตามหมวดย่อยอุตสาหกรรม
ตาราง 2	มูลค่าผลผลิตของสถานประกอบการอุตสาหกรรมการผลิตในปี 2544 จำแนกตามหมวดย่อยอุตสาหกรรม
ตาราง 3	ค่าใช้จ่ายขั้นกลางของสถานประกอบการอุตสาหกรรมการผลิตในปี 2554 จำแนกตามหมวดย่อยอุตสาหกรรม
ตาราง 4	คนทำงานในสถานประกอบการอุตสาหกรรมการผลิตในปี 2554 จำแนกตามสถานภาพการทำงาน เพศ และหมวดย่อยอุตสาหกรรม
ตาราง 5	จำนวนสถานประกอบการอุตสาหกรรมการผลิต จำแนกตามจำนวนวันทำงานต่อสัปดาห์ จำนวนชั่วโมงทำงานเฉลี่ยต่อวันของลูกจ้าง และหมวดย่อยอุตสาหกรรม
ตาราง 6	ค่าตอบแทนแรงงานในปี 2554 จำแนกตามหมวดย่อยอุตสาหกรรม
ตาราง 7	จำนวนและร้อยละของสถานประกอบการอุตสาหกรรมการผลิต จำแนกตามอัตราการใช้กำลังการผลิตต่อปี 2554 และหมวดย่อยอุตสาหกรรม
ตาราง 8	มูลค่าวัตถุดิบและวัสดุประกอบฯ และสินค้าคงเหลือต้นปีและปลายปี 2554 จำแนกตามหมวดย่อยอุตสาหกรรม
ตาราง 9	ส่วนเปลี่ยนแปลงของมูลค่าวัตถุดิบและวัสดุประกอบฯ และสินค้าคงเหลือในปี 2554 จำแนกตามหมวดย่อยอุตสาหกรรม
ตาราง 10	ค่าใช้จ่ายทั้งสิ้นของสถานประกอบการอุตสาหกรรมการผลิตในปี 2554 จำแนกตามหมวดย่อยอุตสาหกรรม
ตาราง 11	รายรับทั้งสิ้นของสถานประกอบการอุตสาหกรรมการผลิตในปี 2554 จำแนกตามหมวดย่อยอุตสาหกรรม
ตาราง 12	มูลค่าตามบัญชีของสินทรัพย์ถาวรในปี 2554 จำแนกตามหมวดย่อยอุตสาหกรรม
ตาราง 13	มูลค่าสินทรัพย์ถาวรที่เปลี่ยนแปลงระหว่าง มกราคม - ธันวาคม 2554 จำแนกตามหมวดย่อยอุตสาหกรรม