



สำมะโนธุรกิจและอุตสาหกรรม พ.ศ. 2555

: อุตสาหกรรมการผลิต

THE 2012 BUSINESS AND INDUSTRIAL CENSUS

: MANUFACTURING INDUSTRY

จังหวัดยะลา

YALA PROVINCE



สำนักงานสถิติแห่งชาติ

กระทรวงเทคโนโลยีสารสนเทศและการสื่อสาร

NATIONAL STATISTICAL OFFICE

MINISTRY OF INFORMATION AND COMMUNICATION TECHNOLOGY

คำนำ

บทสรุปสำหรับผู้บริหาร

สารบัญแผนภูมิ

สารบัญตาราง

บทที่ 1 บทนำ

- ✿ ความเป็นมา
- ✿ ขอบข่ายและคุ้มครอง
- ✿ รายการข้อมูลที่เกี่ยวข้อง
- ✿ วัตถุประสงค์
- ✿ คาบเวลาอ้างอิง
- ✿ ประโยชน์ที่จะได้รับ

บทที่ 2 สรุปข้อมูลที่สำคัญ

- ✿ ข้อมูลทั่วไปของสถานประกอบการอุตสาหกรรมการผลิต
- ✿ ข้อมูลสถิติที่สำคัญ จำแนกตามขนาดของสถานประกอบการ และหมวดย่อยอุตสาหกรรม
- ✿ สรุปและข้อเสนอแนะของสถานประกอบการ

สารบัญตารางสถิติ

- ✿ ตอนที่ 1 ข้อมูลการดำเนินงานกิจการของสถานประกอบการอุตสาหกรรมการผลิต จำแนกตามขนาดของสถานประกอบการ
- ✿ ตอนที่ 2 ข้อมูลการดำเนินงานกิจการของสถานประกอบการอุตสาหกรรมการผลิต จำแนกตามหมวดย่อยอุตสาหกรรม

ภาคผนวก

- ✿ ภาคผนวก ก ระเบียบวิธี
- ✿ ภาคผนวก ข คำนิยาม

คณะผู้จัดทำ CD-ROM

หน่วยงานที่เผยแพร่

ตารางสถิติในรูปแบบ Format Excel

- ✿ ตอนที่ 1 ข้อมูลการดำเนินงานกิจการของสถานประกอบการอุตสาหกรรมการผลิต จำแนกตามขนาดของสถานประกอบการ
- ✿ ตอนที่ 2 ข้อมูลการดำเนินงานกิจการของสถานประกอบการอุตสาหกรรมการผลิต จำแนกตามหมวดย่อยอุตสาหกรรม

หน่วยงานที่เผยแพร่ สำนักงานสถิติพยากรณ์  
สำนักงานสถิติแห่งชาติ  
ศูนย์ราชการเฉลิมพระเกียรติ 80 พรรษาฯ  
อาคารรัฐประศาสนภักดี ชั้น 2 ถนนแจ้งวัฒนะ  
เขตหลักสี่ กทม. 10210  
โทร. 0 2141 7497  
โทรสาร 0 2143 8132  
ไปรษณีย์อิเล็กทรอนิกส์ binfopub@nso.go.th

หรือ สำนักงานสถิติจังหวัดยะลา  
จังหวัดยะลา  
โทร. 073-212703  
โทรสาร 073-222012.  
ไปรษณีย์อิเล็กทรอนิกส์ yala@nso.go.th

Distributed by Statistical Forecasting Bureau,  
National Statistical Office,  
The Government Complex Commemoration His Majesty The King's 80<sup>th</sup>  
birthday Anniversary, Ratthaprasasanabhakti Building, 2<sup>nd</sup> Floor  
Chaeng Watthana Rd., Laksi, Bangkok 10210, THAILAND  
Tel. +66 (0) 2141 7497  
Fax : +66 (0) 2143 8132  
E-mail : binfopub@nso.go.th  
<http://www.nso.go.th>

Or Yala Provincial Statistical Office  
Yala Province, THAILAND  
Tel. +66 7321 2703  
Fax : +66 7322 2012  
E-mail : yala@nso.go.th

ปีที่จัดพิมพ์ 2557  
Published 2014

## คำนำ

สถานการณ์ทางเศรษฐกิจในยุคโลกไร้พรมแดน มีผลทำให้โครงสร้างการดำเนินธุรกิจเปลี่ยนแปลงไป โดยเฉพาะอุตสาหกรรมการผลิตนับเป็นกิจกรรมทางเศรษฐกิจสาขาหนึ่งที่มีบทบาทอย่างมากต่อระบบเศรษฐกิจของประเทศไทย จึงเห็นได้ว่าโครงสร้างของระบบเศรษฐกิจของประเทศขึ้นอยู่กับอุตสาหกรรมค่อนข้างมาก ประกอบกับปัจจุบันมีอุตสาหกรรมการผลิตใหม่ๆ เกิดขึ้น รวมทั้งการประกอบอุตสาหกรรมขนาดเล็ก และอุตสาหกรรมในครัวเรือน ก็มีบทบาทสำคัญต่อการเจริญเติบโตทางเศรษฐกิจโดยรวมของประเทศเพิ่มขึ้น ดังนั้นข้อมูลสถิติและสารสนเทศโครงสร้างพื้นฐานเกี่ยวกับการประกอบอุตสาหกรรมการผลิต จึงมีความสำคัญและจำเป็นสำหรับภาครัฐและเอกชนใช้ในการกำหนดนโยบายและวางแผนพัฒนาด้านเศรษฐกิจและอุตสาหกรรมทั้งในระดับประเทศ และระดับจังหวัด เพื่อเพิ่มศักยภาพการแข่งขันในเวทีการค้าโลก

ในการจัดทำสำมะโนธุรกิจและอุตสาหกรรมครั้งนี้ ได้ดำเนินการเก็บรวบรวมข้อมูลเป็น 2 ขั้นตอนคือ ขั้นการเก็บรวบรวมข้อมูลพื้นฐานของสถานประกอบการทุกประเภท และขั้นการเก็บรวบรวมข้อมูลรายละเอียดของสถานประกอบการ เฉพาะสถานประกอบการที่ประกอบธุรกิจทางการค้าและธุรกิจทางการบริการ และอุตสาหกรรมการผลิต

รายงานฉบับนี้ เป็นรายงานผลจากการเก็บรวบรวมข้อมูลรายละเอียดเฉพาะอุตสาหกรรมการผลิตของสถานประกอบการที่ตั้งอยู่ในเขตเทศบาลและนอกเทศบาลของ**จังหวัดยะลา** ซึ่งดำเนินการเก็บรวบรวมข้อมูลในช่วงเดือนพฤษภาคม – สิงหาคม 2555 ข้อมูลที่นำเสนอเป็นผลการดำเนินการกิจการในรอบปี 2554 (1 มกราคม – 31 ธันวาคม 2554) โดยจำแนกข้อมูลตามการจัดประเภทมาตรฐานอุตสาหกรรมประเทศไทย ปี 2552 (Thailand Standard Industrial Classification: TSIC 2009) และขนาดของสถานประกอบการ (จำนวนคนทำงาน)

สำนักงานสถิติแห่งชาติ ใคร่ขอขอบคุณผู้ประกอบการและผู้เกี่ยวข้องทุกฝ่ายที่ได้ให้ความร่วมมือในการให้ข้อมูล ซึ่งข้อมูลที่ได้จะเป็นประโยชน์สำหรับผู้ใช้อข้อมูลทั้งภาครัฐบาลและภาคเอกชนต่อไป

## บทสรุปสำหรับผู้บริหาร

ในปัจจุบันโครงสร้างอุตสาหกรรมการผลิตเปลี่ยนแปลงอย่างรวดเร็ว มีอุตสาหกรรมการผลิตใหม่ๆ เกิดขึ้น รวมทั้งการประกอบอุตสาหกรรมขนาดเล็ก และอุตสาหกรรมในครัวเรือน ก็มีบทบาทสำคัญต่อการเจริญเติบโต ทางเศรษฐกิจโดยรวมของประเทศเพิ่มขึ้น ดังนั้นข้อมูลสถิติและสารสนเทศโครงสร้างพื้นฐานเกี่ยวกับการประกอบอุตสาหกรรมดังกล่าว จึงมีความสำคัญและจำเป็นสำหรับภาครัฐ และเอกชนใช้ในการกำหนดนโยบายและวางแผนพัฒนาด้านเศรษฐกิจและอุตสาหกรรมทั้งในระดับประเทศ และระดับจังหวัด เพื่อเพิ่มศักยภาพการแข่งขันในเวทีการค้าโลก สำนักงานสถิติแห่งชาติและหน่วยงานหลักด้านเศรษฐกิจของประเทศ ได้แก่ สำนักงานเศรษฐกิจอุตสาหกรรม สำนักงานคณะกรรมการพัฒนาการเศรษฐกิจและสังคมแห่งชาติ ธนาคารแห่งประเทศไทย และกระทรวงพาณิชย์ เห็นควรให้มีการจัดทำสำมะโนอุตสาหกรรมทุก 5 ปี เพื่อให้ประเทศมีข้อมูลสถิติพื้นฐานที่สำคัญ ซึ่งทุกภาคส่วนสามารถใช้ประโยชน์ในการวางแผนพัฒนาประเทศร่วมกัน

สำนักงานสถิติแห่งชาติ ได้จัดทำสำมะโนธุรกิจทางการค้าและธุรกิจทางการบริการ มาแล้ว 3 ครั้ง ในปี 2509 2531 และ 2545 และจัดทำสำมะโนอุตสาหกรรม มาแล้ว 3 ครั้งเช่นกัน ในปี 2507 2540 และ 2550 สำหรับในปี 2555 ครบรอบ 10 ปี การทำสำมะโนธุรกิจทางการค้าและธุรกิจทางการบริการ และครบรอบ 5 ปี การทำสำมะโนอุตสาหกรรม สำนักงานสถิติแห่งชาติ จึงได้บูรณาการการจัดทำสำมะโนดังกล่าวไป พร้อมกันภายใต้ชื่อ “โครงการสำมะโนธุรกิจและอุตสาหกรรม พ.ศ. 2555”

สำหรับข้อมูลที่น่าเสนอในรายงานฉบับนี้เป็นผลการสำมะโนธุรกิจและอุตสาหกรรม พ.ศ. 2555 : อุตสาหกรรมการผลิต ซึ่งการเก็บรวบรวมข้อมูลรายละเอียดในปี 2554 ของสถานประกอบการอุตสาหกรรมการผลิตที่ตั้งอยู่ในจังหวัดยะลา และประกอบกิจกรรมทางเศรษฐกิจ ตามการจัดประเภทมาตรฐานอุตสาหกรรมประเทศไทย ปี 2552 (Thailand Standard Industrial Classification: TSIC-2009)

โดยได้ดำเนินการเก็บรวบรวมข้อมูลในระหว่างเดือน พฤษภาคม – สิงหาคม พ.ศ. 2555 สรุปดังนี้

### 1. จำนวนสถานประกอบการ จำแนกตามหมวดย่อยอุตสาหกรรม

ผลการสำมะโนธุรกิจและอุตสาหกรรม พ.ศ. 2555 หมวดย่อยอุตสาหกรรมการผลิต มีจำนวนสถานประกอบการรวมทั้งสิ้น 838 แห่ง เมื่อพิจารณาเป็นสถานประกอบการอุตสาหกรรมการผลิตที่มีการจำแนกตามหมวดย่อยอุตสาหกรรมมากที่สุด คิดเป็นร้อยละ 46.5 ของการผลิตเสื้อผ้าเครื่องแต่งกาย รองลงมา คิดเป็นร้อยละ 13.2 ของการผลิตผลิตภัณฑ์อาหาร คิดเป็นร้อยละ 11.5 ของการผลิตผลิตภัณฑ์โลหะประดิษฐ์ (ยกเว้นเครื่องจักรและอุปกรณ์) คิดเป็นร้อยละ 11.1 ของหมวดย่อยอื่นได้แก่ หมวดย่อย 11-13, 22, 24, 28-29, 31 และ 33 คิดเป็นร้อยละ 4.9 ของการผลิตผลิตภัณฑ์อื่นๆที่ทำจากแร่โลหะ คิดเป็นร้อยละ 4.7 ของการผลิตผลิตภัณฑ์อื่นๆ คิดเป็น ร้อยละ 3.7 การผลิตไม้และผลิตภัณฑ์จากไม้และไม้ก๊อก คิดเป็นร้อยละ 3.1 ของการพิมพ์และการผลิตเข้าสู่บันทึกข้อมูล และ คิดเป็นร้อยละ 1.3 ของการผลิตภัณฑ์จากยางและพลาสติก

**แผนภูมิ ก ร้อยละของสถานประกอบการอุตสาหกรรมการผลิต  
จำแนกตามหมวดย่อยอุตสาหกรรม**

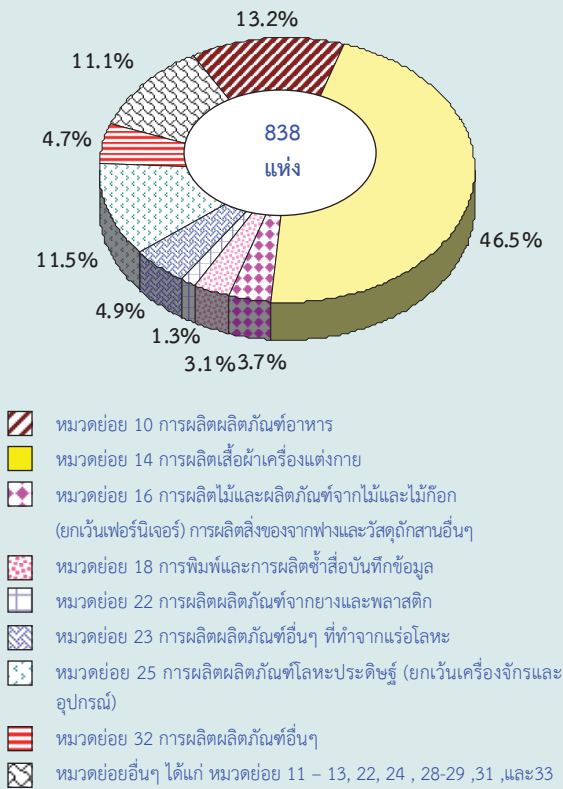

**2. ขนาดของสถานประกอบการ**

เมื่อพิจารณาของขนาดสถานประกอบการซึ่งวัดด้วยจำนวนคนทำงานของสถานประกอบการในจังหวัดยะลา ส่วนใหญ่เป็นสถานประกอบการขนาดที่มีจำนวนคนทำงาน 1-15 คน มีจำนวนสถานประกอบการ 801 แห่ง ร้อยละ 95.6 รองลงมาเป็นสถานประกอบการที่มีจำนวนคนทำงาน 16 คนขึ้นไป ร้อยละ 4.4

**แผนภูมิ ข จำนวนสถานประกอบการอุตสาหกรรม  
การผลิต จำแนกตามขนาดของสถาน  
ประกอบการ**

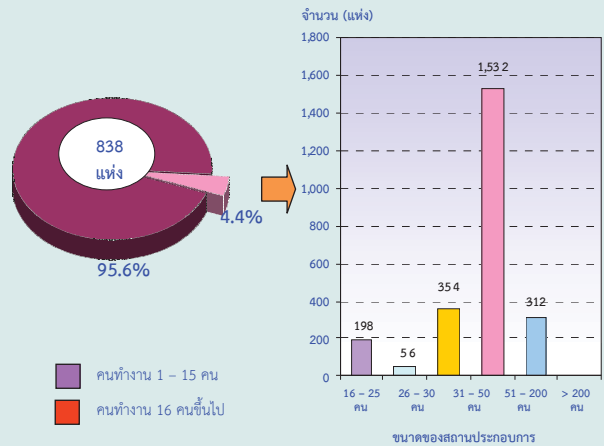

**3. รูปแบบการจัดตั้งตามกฎหมาย**

เมื่อพิจารณารูปแบบการจัดตั้งตามกฎหมายของสถานประกอบการ พบว่าส่วนใหญ่หรือประมาณร้อยละ 91.57 มีรูปแบบการจัดตั้งตามกฎหมายเป็นรูปแบบส่วนบุคคล ร้อยละ 3.74 บริษัทจำกัด บริษัทจำกัด(มหาชน) ร้อยละ 2.40 ห้างหุ้นส่วนจำกัด ห้างหุ้นส่วนจำกัดสามัญนิติบุคคล และ ร้อยละ 2.28 เป็นส่วนราชการ รัฐวิสาหกิจ สหกรณ์ การจัดตั้งในรูปแบบอื่นๆ

**แผนภูมิ ค ร้อยละของสถานประกอบการอุตสาหกรรม  
การผลิต จำแนกตามรูปแบบการจัดตั้งตาม  
กฎหมาย**

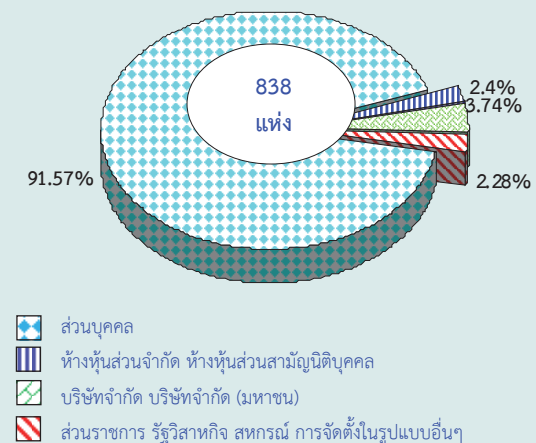

#### 4. รูปแบบการจัดตั้งทางเศรษฐกิจ

เมื่อพิจารณารูปแบบการจัดตั้งทางเศรษฐกิจ จะเห็นได้ว่าส่วนใหญ่มีรูปแบบการจัดตั้งแบบสำนักงานแห่งเดียว คิดเป็นร้อยละ 98.9 รองลงมา สำนักงานสาขา คิดเป็นร้อยละ 0.7 และ สำนักงานใหญ่ คิดเป็นร้อยละ 0.42

แผนภูมิ ง ร้อยละของสถานประกอบการอุตสาหกรรมการผลิต จำแนกตามรูปแบบการจัดตั้งทางเศรษฐกิจ

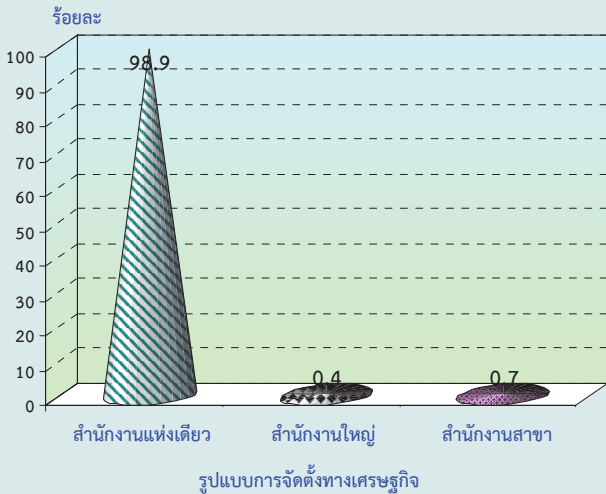

#### 5. ระยะเวลาในการดำเนินการ

เมื่อพิจารณากิจกรรมระยะเวลาในการดำเนินการมากที่สุด คิดเป็นร้อยละ 37.38 จำนวน 10-19 ปี รองลงมา คิดเป็นร้อยละ 32.59 จำนวน 5-9 ปี คิดเป็นร้อยละ 13.86 จำนวน 20-29 ปี คิดเป็นร้อยละ 11.53 น้อยกว่า 5 ปี และ คิดเป็นร้อยละ 4.64 ตั้งแต่ 30 ปีขึ้นไป

แผนภูมิ จ ร้อยละของสถานประกอบการอุตสาหกรรมการผลิต จำแนกตามระยะเวลาในการดำเนินการ

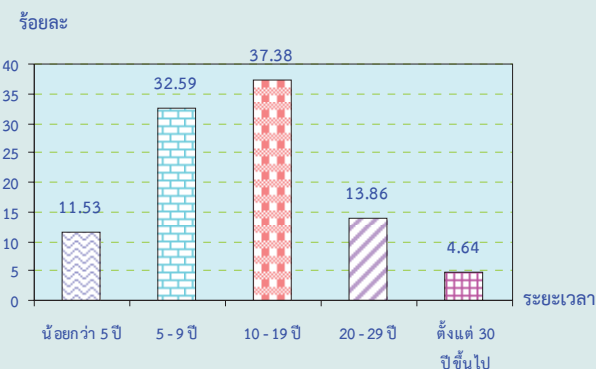

#### 6. ทุนจดทะเบียน

เมื่อพิจารณาจำแนกตามทุนจดทะเบียนมากที่สุด คิดเป็นร้อยละ 94.45 คือ ไม่มีการจดทะเบียน รองลงมา คิดเป็นร้อยละ 5.55 คือ มีการจดทะเบียน

แผนภูมิ ฉ ร้อยละของสถานประกอบการอุตสาหกรรมการผลิต จำแนกตามทุนจดทะเบียน

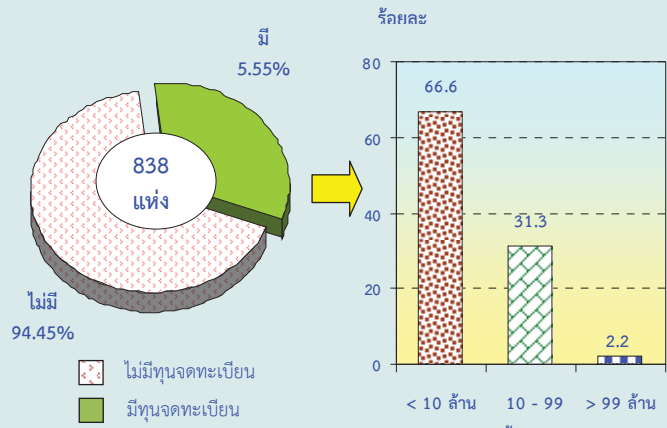

#### 7. อัตราการใช้กำลังการผลิต

เมื่อพิจารณาอัตราการใช้กำลังการผลิต จะเห็นได้ว่าส่วนใหญ่ ร้อยละมากกว่าหรือเท่ากับร้อยละ 80 คิดเป็นร้อยละ 89.1 รองลงมา ร้อยละ 50-79 คิดเป็นร้อยละ 10.8 และ น้อยกว่าร้อยละ 0.12 คิดเป็นร้อยละ 0.1

แผนภูมิ ช ร้อยละของสถานประกอบการอุตสาหกรรมการผลิต จำแนกตามอัตราการใช้กำลังการผลิต

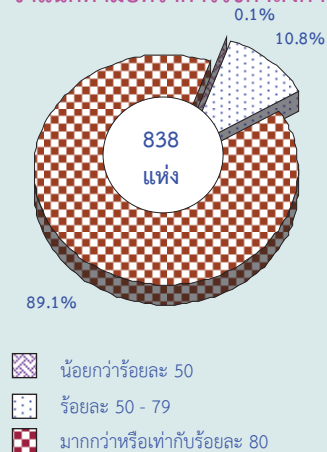

## 8. จำนวนคนทำงานและลูกจ้าง

กิจกรรมทางอุตสาหกรรมการผลิตพบว่า ที่มีคนทำงานมากที่สุด คือ กิจกรรมทางอุตสาหกรรมการผลิต การผลิตไม้และผลิตภัณฑ์จากไม้และไม้ก๊อกรองลงมา คือ หมวดย่อยอื่นๆ ได้แก่ หมวดย่อย 11-13,22,24,28-29,31 และ 33 และ การผลิตผลิตภัณฑ์จากยางและพลาสติก ตามลำดับ

### แผนภูมิ ช จำนวนคนทำงานและลูกจ้างของสถานประกอบการอุตสาหกรรมการผลิต จำแนกตามหมวดย่อยอุตสาหกรรม

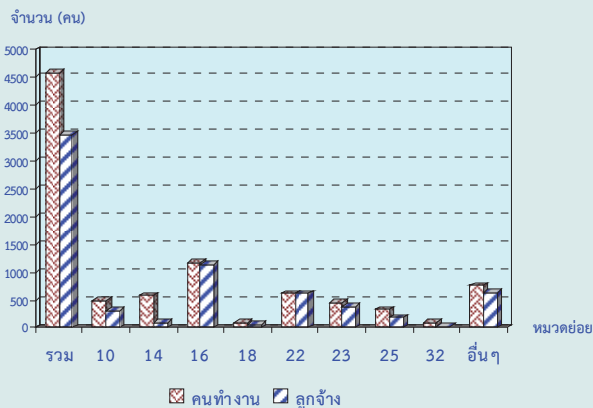

หมายเหตุ : คนทำงาน หมายถึง เจ้าของกิจการหรือหุ้นส่วนที่ทำงานโดยไม่ได้รับค่าจ้าง เงินเดือน และลูกจ้าง

#### หมวดย่อยอุตสาหกรรม:

- หมวดย่อย 10 การผลิตผลิตภัณฑ์อาหาร
- หมวดย่อย 14 การผลิตเสื้อผ้าเครื่องแต่งกาย
- หมวดย่อย 16 การผลิตไม้และผลิตภัณฑ์จากไม้และไม้ก๊อก (ยกเว้นเฟอร์นิเจอร์) การผลิตสิ่งของจากฟางและวัสดุถักสานอื่นๆ
- หมวดย่อย 18 การพิมพ์และการผลิตซ้ำสื่อบันทึกข้อมูล
- หมวดย่อย 22 การผลิตผลิตภัณฑ์จากยางและพลาสติก
- หมวดย่อย 23 การผลิตผลิตภัณฑ์อื่นๆ ที่ทำจากแร่โลหะ
- หมวดย่อย 25 การผลิตผลิตภัณฑ์โลหะประดิษฐ์ (ยกเว้นเครื่องจักรและอุปกรณ์)
- หมวดย่อย 32 การผลิตผลิตภัณฑ์อื่นๆ
- หมวดย่อยอื่นๆ ได้แก่ หมวดย่อย 11 - 13, 22, 24 , 28-29 ,31 ,และ33

## 9. ค่าตอบแทนแรงงาน

เมื่อพิจารณาค่าตอบแทนแรงงานของอุตสาหกรรมการผลิต จะเห็นได้ว่า ค่าตอบแทนแรงงานอุตสาหกรรมการผลิตที่มีจำนวนมากที่สุด คือ การผลิตไม้และผลิตภัณฑ์จากไม้และไม้ก๊อก (ยกเว้นเฟอร์นิเจอร์) รองลงมา คือ การผลิตผลิตภัณฑ์จากยางและพลาสติก และ หมวดย่อยอื่นๆ ได้แก่ หมวดย่อย 11-13,22,24,28-29,31 และ 33

## แผนภูมิ ฌ ค่าตอบแทนแรงงานของสถานประกอบการอุตสาหกรรมการผลิต จำแนกตามหมวดย่อยอุตสาหกรรม

จำนวนเงิน (พันบาท)

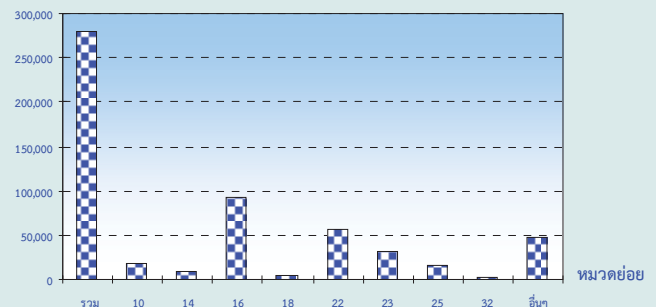

#### หมวดย่อยอุตสาหกรรม:

- หมวดย่อย 10 การผลิตผลิตภัณฑ์อาหาร
- หมวดย่อย 14 การผลิตเสื้อผ้าเครื่องแต่งกาย
- หมวดย่อย 16 การผลิตไม้และผลิตภัณฑ์จากไม้และไม้ก๊อก (ยกเว้นเฟอร์นิเจอร์) การผลิตสิ่งของจากฟางและวัสดุถักสานอื่นๆ
- หมวดย่อย 18 การพิมพ์และการผลิตซ้ำสื่อบันทึกข้อมูล
- หมวดย่อย 22 การผลิตผลิตภัณฑ์จากยางและพลาสติก
- หมวดย่อย 23 การผลิตผลิตภัณฑ์อื่นๆ ที่ทำจากแร่โลหะ
- หมวดย่อย 25 การผลิตผลิตภัณฑ์โลหะประดิษฐ์ (ยกเว้นเครื่องจักรและอุปกรณ์)
- หมวดย่อย 32 การผลิตผลิตภัณฑ์อื่นๆ
- หมวดย่อยอื่นๆ ได้แก่ หมวดย่อย 11 - 13, 22, 24 , 28-29 ,31 ,และ33

## 10. มูลค่าผลผลิต ค่าใช้จ่ายขั้นกลาง และมูลค่าเพิ่ม

เมื่อพิจารณามูลค่าผลผลิตของสถานประกอบการอุตสาหกรรมการผลิตในจังหวัดยะลา มีมูลค่าผลผลิตทั้งสิ้น 5,524,193.39 พันบาท หมวดย่อยอุตสาหกรรมการผลิตที่มีมูลค่าผลผลิตมากที่สุด คือ การผลิตไม้และผลิตภัณฑ์จากไม้และไม้ก๊อก (ยกเว้นเฟอร์นิเจอร์) รองลงมา คือ การผลิตผลิตภัณฑ์จากยางและพลาสติก และ การผลิตผลิตภัณฑ์อื่นๆที่ทำจากแร่โลหะ ตามลำดับ

เมื่อพิจารณาค่าใช้จ่ายขั้นกลางของสถานประกอบการการอุตสาหกรรมการผลิต มีมูลค่าค่าใช้จ่ายขั้นกลางทั้งสิ้น 3,155,458.72 พันบาท หมวดย่อยอุตสาหกรรมการผลิตที่มีค่าใช้จ่ายขั้นกลางมากที่สุด คือ การผลิตผลิตภัณฑ์จากยางและพลาสติก รองลงมาคือ การผลิตไม้และผลิตภัณฑ์จากไม้และไม้ก๊อก (ยกเว้นเฟอร์นิเจอร์) และการผลิตผลิตภัณฑ์อื่นๆที่ทำจากแร่โลหะ ตามลำดับ



## แผนภูมิ ๓ มูลค่าเพิ่มของสถานประกอบการอุตสาหกรรม การผลิต จำแนกตามหมวดย่อยอุตสาหกรรม

จำนวนเงิน (พันบาท)

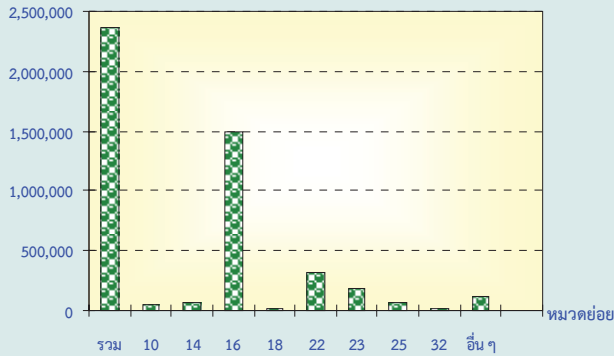

มูลค่าเพิ่ม คำนวณโดย มูลค่าผลผลิต หักด้วยค่าใช้จ่ายขั้นกลาง  
มูลค่าผลผลิต หมายถึง รายรับของสถานประกอบการในรอบปี 2554  
ค่าใช้จ่ายขั้นกลาง หมายถึง รายจ่ายที่ใช้ในการดำเนินการในขอบวนการผลิตของ  
สถานประกอบการในรอบปี 2554

### หมวดย่อยอุตสาหกรรม:

- หมวดย่อย 10 การผลิตผลิตภัณฑ์อาหาร
- หมวดย่อย 14 การผลิตเสื้อผ้าเครื่องแต่งกาย
- หมวดย่อย 16 การผลิตไม้และผลิตภัณฑ์จากไม้และไม้ก๊อก  
(ยกเว้นเฟอร์นิเจอร์) การผลิตสิ่งของจากฟางและวัสดุอีกสานอื่นๆ
- หมวดย่อย 18 การพิมพ์และการผลิตซ้ำสื่อบันทึกข้อมูล
- หมวดย่อย 22 การผลิตผลิตภัณฑ์จากยางและพลาสติก
- หมวดย่อย 23 การผลิตผลิตภัณฑ์อื่น ๆ ที่ทำจากแร่โลหะ
- หมวดย่อย 25 การผลิตผลิตภัณฑ์โลหะประดิษฐ์ (ยกเว้นเครื่องจักรและอุปกรณ์)
- หมวดย่อย 32 การผลิตผลิตภัณฑ์อื่นๆ
- หมวดย่อยอื่นๆ ได้แก่ หมวดย่อย 11 - 13, 22, 24 , 28-29 ,31 ,และ33

## 11. สรุปและข้อเสนอแนะของสถานประกอบการ

ผลจากการสำมะโนอุตสาหกรรม พ.ศ. 2555 : อุตสาหกรรมการผลิตจังหวัดยะลา พบว่า มีจำนวนสถานประกอบการอุตสาหกรรมการผลิต ทั้งสิ้นประมาณ 838 แห่ง ส่วนใหญ่หรือประมาณร้อยละ 95.6 เป็นสถานประกอบการที่มีขนาดคนทำงาน 1-15 คน และประกอบอุตสาหกรรมการผลิตเกี่ยวกับการผลิต การผลิตผลิตภัณฑ์อาหาร สำหรับคนทำงานใน

สถานประกอบการอุตสาหกรรมการผลิตมีจำนวนทั้งสิ้น 4,582 คน มีการจ้างงานหรือลูกจ้างทั้งสิ้นประมาณ 3,474 คน โดยได้รับค่าตอบแทนต่อคนต่อปีประมาณ 279,893.80 พันบาท ส่วนมูลค่าผลผลิตมีมูลค่าประมาณ 5,524,193.39 พันบาท ค่าใช้จ่ายขั้นกลางประมาณ 3,155,458.72 พันบาท และมูลค่าเพิ่มประมาณ 2,368,734.67 พันบาท เป็นต้น

### ความช่วยเหลือที่ต้องการจากหน่วยงานรัฐ

ส่วนใหญ่หรือร้อยละ 65.35 รายงานว่า ต้องการให้ภาครัฐช่วยเหลือเกี่ยวกับการลดต้นทุน ร้อยละ 45.20 รองลงมา คือ จัดหาฝึกอบรมและพัฒนาฝีมือแรงงาน ร้อยละ 34.95 จัดหาแหล่งเงินกู้ดอกเบี้ยต่ำ ร้อยละ 28.17 ส่งเสริมการลงทุนให้แก่ผู้ประกอบการ ร้อยละ 26.99 เพิ่มวงเงินสินเชื่อให้แก่ผู้ประกอบการ ร้อยละ 25.57 และลดภาษีหรือยกเว้นภาษีนำเข้า วัตถุดิบเครื่องมือ เครื่องจักรฯ ร้อยละ 23.91 เป็นต้น

### ปัญหาในการดำเนินกิจการ

ร้อยละ40.52 ไม่มีปัญหาในการดำเนินกิจการและร้อยละ59.48 มีปัญหาในการดำเนินกิจการ ในจำนวนนี้มีปัญหาเกี่ยวกับ เงินทุนไม่เพียงพอ คิดเป็นร้อยละ 51.30 รองลงมาคือ ขาดแคลนวัตถุดิบที่ใช้ในการผลิต คิดเป็นร้อยละ 33.24 ตลาดผลผลิต คิดเป็นร้อยละ 30.70 นโยบายด้านการค้าของรัฐบาลไม่แน่นอน คิดเป็นร้อยละ 30.19 ขาดแคลนแรงงาน คิดเป็นร้อยละ 18.35 และ อื่นๆ คิดเป็นร้อยละ 2.64 เป็นต้น

## สารบัญแผนภูมิ

- แผนภูมิ ก ร้อยละของสถานประกอบการอุตสาหกรรมการผลิต จำแนกตามหมวดย่อยอุตสาหกรรม
- แผนภูมิ ข จำนวนสถานประกอบการอุตสาหกรรมการผลิต จำแนกตามขนาดของสถานประกอบการ
- แผนภูมิ ค ร้อยละของสถานประกอบการอุตสาหกรรมการผลิต จำแนกตามรูปแบบการจัดตั้งตามกฎหมาย
- แผนภูมิ ง ร้อยละของสถานประกอบการอุตสาหกรรมการผลิต จำแนกตามรูปแบบการจัดตั้งทางเศรษฐกิจ
- แผนภูมิ จ ร้อยละของสถานประกอบการอุตสาหกรรมการผลิต จำแนกตามระยะเวลาในการดำเนินกิจการ
- แผนภูมิ ฉ ร้อยละของสถานประกอบการอุตสาหกรรมการผลิต จำแนกตามทุนจดทะเบียน
- แผนภูมิ ช ร้อยละของสถานประกอบการอุตสาหกรรมการผลิต จำแนกตามอัตราการใช้กำลังการผลิต
- แผนภูมิ ซ จำนวนคนทำงานและลูกจ้างของสถานประกอบการอุตสาหกรรมการผลิต จำแนกตามหมวดย่อยอุตสาหกรรม
- แผนภูมิ ฌ ค่าตอบแทนแรงงานของสถานประกอบการอุตสาหกรรมการผลิต จำแนกตาม หมวดย่อยอุตสาหกรรม
- แผนภูมิ ฎ มูลค่าเพิ่มของสถานประกอบการอุตสาหกรรมการผลิต จำแนกตามหมวดย่อยอุตสาหกรรม
- แผนภูมิ ฏ ร้อยละของสถานประกอบการอุตสาหกรรมการผลิต จำแนกตามความต้องการให้ภาครัฐช่วยเหลือ 5 อันดับแรก
- แผนภูมิ ฏ ร้อยละของสถานประกอบการอุตสาหกรรมการผลิต จำแนกตามการมีปัญหาในการดำเนินกิจการ

## สารบัญตาราง

- ตาราง ก** จำนวนและร้อยละของสถานประกอบการอุตสาหกรรมการผลิต จำแนกตามลักษณะของสถานประกอบการ
- ตาราง ข** จำนวนและร้อยละของสถานประกอบการอุตสาหกรรมการผลิต จำแนกตามหมวดย่อยอุตสาหกรรม
- ตาราง ค** จำนวนและร้อยละของพนักงาน ลูกจ้าง และค่าตอบแทนแรงงาน จำแนกตามขนาดของสถานประกอบการ และหมวดย่อยอุตสาหกรรม
- ตาราง ง** มูลค่าผลผลิต และมูลค่าเพิ่มของสถานประกอบการอุตสาหกรรมการผลิต จำแนกตามขนาดของสถานประกอบการ และหมวดย่อยอุตสาหกรรม
- ตาราง จ** มูลค่าผลผลิต และมูลค่าเพิ่มเฉลี่ยต่อสถานประกอบการ และต่อพนักงาน จำแนกตามขนาดของสถานประกอบการ และหมวดย่อยอุตสาหกรรม

# บทที่ 1

## บทนำ

### 1.1 ความเป็นมา

สำนักงานสถิติแห่งชาติ ได้จัดทำสำมะโนธุรกิจทางการค้าและธุรกิจทางการบริการและสำมะโนอุตสาหกรรมทุก 10 ปี ตามข้อเสนอแนะขององค์การสหประชาชาติ เพื่อให้ประเทศไทยมีข้อมูลพื้นฐานที่สำคัญทางด้านธุรกิจทางการค้า ธุรกิจทางการบริการ และอุตสาหกรรมการผลิตอย่างต่อเนื่อง โดยสำมะโนธุรกิจทางการค้าและธุรกิจทางการบริการได้จัดทำมาแล้ว 3 ครั้งในปี 2509 2531 และ 2545 สำมะโนอุตสาหกรรมจัดทำมาแล้ว 3 ครั้ง เช่นกัน ในปี 2507 2540 และ 2550 สำหรับในปี 2555 จะครบรอบ 10 ปีการจัดทำสำมะโนธุรกิจทางการค้าและธุรกิจทางการบริการ

สืบเนื่องมาจากปัจจุบันโครงสร้างด้านเศรษฐกิจมีการเปลี่ยนแปลงรวดเร็วมากตามที่กล่าวมาแล้ว ทำให้หน่วยงานหลักด้านเศรษฐกิจของประเทศ คือ สำนักงานเศรษฐกิจอุตสาหกรรม กระทรวงอุตสาหกรรม สำนักงานคณะกรรมการพัฒนาการเศรษฐกิจและสังคมแห่งชาติ ธนาคารแห่งประเทศไทย และกระทรวงพาณิชย์ มีความจำเป็นต้องใช้ข้อมูลที่ทันสมัยเพื่อใช้ในการวิเคราะห์และติดตามสถานการณ์ด้านเศรษฐกิจของประเทศและภูมิภาค จึงขอให้สำนักงานสถิติแห่งชาติจัดทำข้อมูลสำมะโนอุตสาหกรรมจากเดิมทุก 10 ปี เป็นจัดทำทุก 5 ปี ประกอบกับปัจจุบันประเทศต่างๆ ส่วนใหญ่ได้มีการจัดทำสำมะโนด้านเศรษฐกิจทุก 5 ปี

ดังนั้น สำนักงานสถิติแห่งชาติ จึงได้วางแผนปรับการจัดทำสำมะโนอุตสาหกรรมเป็นประจำทุก 5 ปี โดยจะเริ่มดำเนินการในปี 2555 โดยบูรณาการดำเนินการไปพร้อมกับการสำมะโนธุรกิจทางการค้าและธุรกิจทางการบริการในปี 2555

สำหรับการเก็บรวบรวมข้อมูลแบ่งเป็น 2 ขั้นตอนคือ ขั้นการเก็บรวบรวมข้อมูลพื้นฐานของสถานประกอบการทุกประเภท และขั้นการเก็บรวบรวมข้อมูลรายละเอียดของสถานประกอบการเฉพาะสถานประกอบการที่ประกอบธุรกิจทางการค้าธุรกิจทางการบริการ และอุตสาหกรรมการผลิต

### 1.2 วัตถุประสงค์

1) เพื่อเก็บรวบรวมข้อมูลที่สำคัญทางด้านอุตสาหกรรมการผลิต เช่น จำนวนสถานประกอบการ ประเภทอุตสาหกรรม จำนวนคนทำงาน ลูกจ้าง ค่าตอบแทนแรงงาน มูลค่าซื้อวัตถุดิบ และวัสดุประกอบในการผลิตและค่าใช้จ่ายในการดำเนินงานของสถานประกอบการ มูลค่าขายผลผลิต และรายรับของสถานประกอบการ ผลิตภัณฑ์และวัตถุดิบคงเหลือรวมทั้งมูลค่าสินทรัพย์ถาวรของสถานประกอบการ เป็นต้น

2) เพื่อใช้ในการจัดทำบัญชีประชาชาติ และสร้างตารางปัจจัยการผลิตและผลผลิตของประเทศ

### 1.3 ขอบข่ายและคัมรวม

สถานประกอบการทั่วประเทศที่อยู่ในขอบข่ายสำมะโนธุรกิจและอุตสาหกรรม ได้แก่ สถานประกอบการที่ดำเนินกิจการเกี่ยวกับการผลิต ตามการจัดประเภทมาตรฐานอุตสาหกรรมประเทศไทย ปี 2552 (Thailand Standard Industrial Classification: TSIC-2009)

คัมรวมสถานประกอบการอุตสาหกรรมการผลิตทุกแห่งที่ตั้งอยู่ในเขตเทศบาล และนอกเขตเทศบาลของจังหวัด ยะลา

#### 1.4 คาบเวลาอ้างอิง

ข้อมูลที่เกี่ยวข้องเป็นข้อมูลของสถานประกอบการที่ดำเนินกิจการในรอบ 12 เดือน (การดำเนินกิจการระหว่าง 1 มกราคม – 31 ธันวาคม 2554)

#### 1.5 รายการข้อมูลที่เกี่ยวข้อง

- 1) ข้อมูลทั่วไปของสถานประกอบการ ได้แก่ ชื่อ ที่ตั้ง และสถานที่ติดต่อของสถานประกอบการ รูปแบบการจัดตั้งตามกฎหมาย รูปแบบการจัดตั้งทางเศรษฐกิจ การมีต่างประเทศร่วมลงทุนหรือถือหุ้น
- 2) คนทำงานและค่าตอบแทนแรงงาน
- 3) ต้นทุนการผลิตและค่าใช้จ่ายของสถานประกอบการ
- 4) ผลผลิตและรายรับของสถานประกอบการ
- 5) สินทรัพย์ หนี้สิน และแหล่งเงินทุนของสถานประกอบการ
- 6) การวิจัยและพัฒนา ด้านวิทยาศาสตร์ เทคโนโลยีและนวัตกรรม
- 7) ผลกระทบจากอุทกภัยต่อสถานประกอบการในปี 2554
- 8) ความคิดเห็นและข้อเสนอแนะของสถานประกอบการ

#### 1.6 ประโยชน์ที่จะได้รับ

ข้อมูลที่ได้จะเป็นประโยชน์สำหรับผู้ใช้อข้อมูลทั้งในภาครัฐบาลและเอกชนที่สำคัญ ดังนี้

##### ภาครัฐ

- 1) ใช้ในการวางแผนและกำหนดนโยบายการพัฒนาเศรษฐกิจด้านอุตสาหกรรมผลิตทั้งในระดับประเทศและระดับท้องถิ่น เพื่อเสริมสร้างศักยภาพของอุตสาหกรรมให้สามารถแข่งขันได้ในเวทีการค้าโลก
- 2) ใช้ในการจัดทำดัชนีชี้วัดภาวะเศรษฐกิจและภาวะการดำเนินกิจการ เช่น ผลิตภัณท์มวลรวม ตารางปัจจัยการผลิตและ

ผลผลิตของประเทศ สัดส่วนแรงงานในภาคการผลิต เป็นต้น

- 3) ใช้ในการวิเคราะห์สถานการณ์และจัดทำแผนส่งเสริมวิสาหกิจขนาดกลางและขนาดย่อมของประเทศ
- 4) ใช้ประกอบการพิจารณากำหนดนโยบายออกกฎหมายและมาตรการต่างๆ เพื่อส่งเสริมและกำหนดทิศทางการประกอบอุตสาหกรรมการผลิตให้เป็นไปตามแนวนโยบายที่กำหนดไว้
- 5) เป็นข้อมูลพื้นฐานในการวางแผนจัดหาโครงสร้างพื้นฐาน (Infrastructure) เพื่อสนับสนุนอุตสาหกรรมผลิตของประเทศ
- 6) ใช้ในการพัฒนาระบบข้อมูลเพื่อการวางแผนเตือนภัยทางเศรษฐกิจและสังคม
- 7) ใช้ประโยชน์ในทางสถิติเพื่อจัดทำกรอบตัวอย่าง สำหรับการเก็บรวบรวมข้อมูลจากสถานประกอบการของหน่วยสถิติต่างๆ

##### ภาคเอกชน

- 1) ผู้ประกอบการใช้ข้อมูลพื้นฐานและข้อมูลการดำเนินกิจการเป็นเครื่องมือสำหรับการวิเคราะห์สถานการณ์ด้านเศรษฐกิจ รวมทั้งการวางแผนตัดสินใจเกี่ยวกับการลงทุนขยายกิจการ/สาขา บริหารและควบคุมการดำเนินกิจการในด้านต่างๆ ให้มีประสิทธิภาพยิ่งขึ้น
- 2) ใช้ข้อมูลเป็นมาตรฐาน เพื่อเปรียบเทียบ (Benchmark) ผลการดำเนินกิจการของตนกับกิจการอื่นๆ ในอุตสาหกรรม ประเภทเดียวกัน หรือขนาดต่างๆ
- 3) สำหรับ นักวิชาการ นักวิจัย และสถาบันการศึกษา นำไปศึกษาวิเคราะห์ต่อยอดสร้างนวัตกรรม เพื่อสนับสนุน ส่งเสริม และพัฒนาอุตสาหกรรมผลิตที่อยู่ในความสนใจ และเรื่องต่างๆ ที่เกี่ยวข้อง

## บทที่ 2

### สรุปข้อมูลที่สำคัญ

#### 2.1 ข้อมูลทั่วไปของสถานประกอบการ

##### อุตสาหกรรมการผลิต

##### 2.1.1 จำนวนและขนาดของสถานประกอบการ

ผลการสำรวจสำมะโนธุรกิจและอุตสาหกรรม มีจำนวนสถานประกอบการอุตสาหกรรมการผลิตรวมทั้งสิ้น 838 แห่ง และเมื่อพิจารณาขนาดของสถานประกอบการที่มีคนทำงานมากที่สุด คือ จำนวนคนทำงาน 1-15 คน จำนวนสถานประกอบการ 801 แห่ง คิดเป็นร้อยละ 95.58 รองลงมา คือ จำนวนคนทำงาน 51-200 คน จำนวน 15 แห่ง คิดเป็นร้อยละ 1.78 จำนวนคนทำงาน 16-25 คน จำนวน 10 แห่ง คิดเป็นร้อยละ 1.19 จำนวนคนทำงาน 31-50 คน จำนวน 9 แห่ง คิดเป็นร้อยละ 1.07 จำนวนคนทำงาน 26-30 คน จำนวน 2 แห่ง คิดเป็นร้อยละ 0.23 และจำนวนคนทำงาน มากกว่า 200 คน จำนวน 1 แห่ง คิดเป็นร้อยละ 0.11 (ตาราง ก)

##### 2.1.2 รูปแบบการจัดตั้งตามกฎหมาย

เมื่อพิจารณารูปแบบการจัดตั้งตามกฎหมายของสถานประกอบการ พบว่าส่วนใหญ่หรือประมาณร้อยละ 91.51 มีรูปแบบการจัดตั้งตามกฎหมายเป็นรูปแบบส่วนบุคคล รองลงมาเป็นบริษัทจำกัด บริษัทจำกัด(มหาชน) คิดเป็นร้อยละ 3.74 นอกนั้นกระจายอยู่ในรูปแบบการจัดตั้งต่างๆมีสัดส่วนอยู่ระหว่าง 2.40-2.28 (ตาราง ก)

##### 2.1.3 รูปแบบการจัดตั้งทางเศรษฐกิจ

เมื่อพิจารณารูปแบบการจัดตั้งทางเศรษฐกิจ จะเห็นได้ว่าส่วนใหญ่มีรูปแบบการจัดตั้งแบบสำนักงานแห่งเดียว ถึง 828 แห่ง หรือ ประมาณร้อยละ 98.86 รองลงมารูปแบบสำนักงานสาขาและสำนักงานใหญ่ ซึ่งมีเพียงเล็กน้อย ร้อยละ 0.72 และ 0.42 ตามลำดับ (ตาราง ก)

##### 2.1.4 ระยะเวลาในการดำเนินกิจการ

เมื่อพิจารณาระยะเวลาในการดำเนินกิจการ จะเห็นได้ว่าส่วนใหญ่มีระยะเวลาในการดำเนินกิจการ 10-19 ปี คิดเป็นร้อยละ 37.38 รองลงมา 5-9 ปี คิดเป็นร้อยละ 32.59 20-29 ปี คิดเป็นร้อยละ 13.86 น้อยกว่า 5 ปี คิดเป็นร้อยละ 11.53 และ ตั้งแต่ 30 ปี ขึ้นไป คิดเป็นร้อยละ 4.64 (ตาราง ก)

ตาราง ก จำนวนและร้อยละของสถานประกอบการอุตสาหกรรมการผลิต จำแนกตามลักษณะของสถานประกอบการ

ลักษณะของสถานประกอบการ	จำนวน	ร้อยละ
<b>รวม</b>	<b>838</b>	<b>100.0</b>
<b>ขนาดของสถานประกอบการ</b>		
1 – 15 คน	801	95.58
16 – 25 คน	10	1.19
26 – 30 คน	2	0.23
31 – 50 คน	9	1.07
51 – 200 คน	15	1.78
มากกว่า 200 คน	1	0.11
<b>รูปแบบการจัดตั้งตามกฎหมาย</b>		
ส่วนบุคคล	767	91.57
ห้างหุ้นส่วนจำกัด ห้างหุ้นส่วนสามัญนิติบุคคล	20	2.40
บริษัทจำกัด บริษัทจำกัด (มหาชน)	31	3.74
ส่วนราชการ รัฐวิสาหกิจ สหกรณ์ และอื่นๆ	19	2.28
<b>รูปแบบการจัดตั้งทางเศรษฐกิจ</b>		
สำนักงานแห่งเดียว	828	98.86
สำนักงานใหญ่	4	0.42
สำนักงานสาขา	6	0.72
<b>ระยะเวลาในการดำเนินงาน</b>		
น้อยกว่า 5 ปี	97	11.53
5 – 9 ปี	273	32.59
10 – 19 ปี	313	37.38
20 – 29 ปี	116	13.86
ตั้งแต่ 30 ปีขึ้นไป	39	4.64

หมายเหตุ : - ไม่มีข้อมูล หรือข้อมูลมีค่าเป็น 0 หรือมีข้อมูลจำนวนน้อย

### 2.1.5 หมวดย่อยอุตสาหกรรม

เมื่อสถานประกอบการในจังหวัดยะลา ประมาณ 838 แห่ง กิจกรรมทางอุตสาหกรรมการผลิตส่วนใหญ่เป็นการผลิต เสื้อผ้าเครื่องแต่งกาย มีสถานประกอบการ จำนวน 390 แห่ง คิดเป็นร้อยละ 46.5 รองลงมา ได้แก่ การผลิตผลิตภัณฑ์อาหาร มีจำนวนสถานประกอบการ 111 แห่ง คิดเป็นร้อยละ 13.2 การผลิตผลิตภัณฑ์โลหะประดิษฐ์ (ยกเว้นเครื่องจักรและอุปกรณ์) มีจำนวนสถานประกอบการ 96 แห่ง คิดเป็นร้อยละ 11.5 การผลิตผลิตภัณฑ์อื่นๆ ที่ทำจากแร่โลหะ มีจำนวนสถานประกอบการ 41 แห่ง คิดเป็นร้อยละ 4.9

การผลิตผลิตภัณฑ์อื่นๆ มีจำนวนสถานประกอบการ 39 แห่ง คิดเป็นร้อยละ 4.7 การผลิตเฟอร์นิเจอร์ มีจำนวนสถานประกอบการ 37 แห่ง คิดเป็นร้อยละ 4.4 การผลิตไม้และผลิตภัณฑ์จากไม้และไม้ก๊อก(ยกเว้น เฟอร์นิเจอร์) การผลิตสิ่งของจากฟางและวัสดุอีกสานอื่นๆ มีจำนวนสถานประกอบการ 31 แห่ง คิดเป็นร้อยละ 3.7 ตามลำดับ ส่วนกิจกรรมอุตสาหกรรมการผลิตระหว่าง ร้อยละ 3.1-0.2 โดยเฉพาะกิจกรรมทางอุตสาหกรรม การผลิตผลิตภัณฑ์ยาสูบมีสัดส่วนที่ต่ำสุด คือ เพียงจำนวน 1 แห่ง คิดเป็นร้อยละ 0.1 (ตาราง ข)

ตาราง ข จำนวนและร้อยละของสถานประกอบการอุตสาหกรรมการผลิต จำแนกตามหมวดย่อยอุตสาหกรรม

หมวดย่อยอุตสาหกรรม	จำนวน	ร้อยละ
<b>รวม</b>	<b>838</b>	<b>100.0</b>
การผลิตผลิตภัณฑ์อาหาร	111	13.2
การผลิตเครื่องดื่ม	15	1.8
การผลิตผลิตภัณฑ์ยาสูบ	1	0.1
การผลิตสิ่งทอ	14	1.7
การผลิตเสื้อผ้าเครื่องแต่งกาย	390	46.5
การผลิตเครื่องหนังและผลิตภัณฑ์ที่เกี่ยวข้อง		
การผลิตไม้และผลิตภัณฑ์จากไม้และไม้ก๊อก (ยกเว้นเฟอร์นิเจอร์) การผลิตสิ่งของจากฟางและวัสดุถักสานอื่นๆ	31	3.7
การผลิตกระดาษและผลิตภัณฑ์กระดาษ		
การพิมพ์และการผลิตซ้ำสื่อบันทึกข้อมูล	26	3.1
การผลิตถ่านโค้กและผลิตภัณฑ์ที่ได้จากการกลั่นปิโตรเลียม		
การผลิตเคมีภัณฑ์และผลิตภัณฑ์เคมี		
การผลิตเภสัชภัณฑ์ เคมีภัณฑ์ที่ใช้รักษาโรค ผลิตภัณฑ์จากพืชและสัตว์ที่ใช้รักษาโรค		
การผลิตผลิตภัณฑ์ยางและพลาสติก	11	1.3
การผลิตผลิตภัณฑ์อื่นๆ ที่ทำจากแร่โลหะ	41	4.9
การผลิตโลหะขั้นมูลฐาน	2	0.2
การผลิตผลิตภัณฑ์โลหะประดิษฐ์ (ยกเว้นเครื่องจักรและอุปกรณ์)	96	11.5
การผลิตผลิตภัณฑ์คอมพิวเตอร์ อิเล็กทรอนิกส์ และอุปกรณ์ที่ใช้ในทางทัศนศาสตร์		
การผลิตอุปกรณ์ไฟฟ้า		
การผลิตเครื่องจักรและเครื่องมือ ซึ่งมีได้จัดประเภทไว้ในที่อื่น	2	0.2
การผลิตยานยนต์ รถพ่วง และรถกึ่งพ่วง	6	0.7
การผลิตอุปกรณ์ขนส่งอื่นๆ		
การผลิตเฟอร์นิเจอร์		
การผลิตผลิตภัณฑ์อื่นๆ	37	4.4
การซ่อมและการติดตั้งเครื่องจักรและอุปกรณ์	39	4.7
การจัดการน้ำเสีย	16	1.9
การเก็บรวบรวมของเสีย การบำบัด และการกำจัดของเสีย รวมถึงการนำของเสียกลับมาใช้ใหม่		
กิจกรรมการบำบัดและบริการจัดการของเสียอื่นๆ		
การจัดพิมพ์จำหน่ายหรือเผยแพร่		

หมายเหตุ : - ไม่มีข้อมูล หรือข้อมูลมีค่าเป็น 0 หรือมีข้อมูลจำนวนน้อย



## 2.2 ข้อมูลสถิติที่สำคัญ จำแนกตามขนาดของ สถานประกอบการ และหมวดย่อยอุตสาหกรรม

### 2.2.1 คนทำงานและค่าตอบแทนแรงงาน

#### 1) จำนวนคนทำงาน

เมื่อพิจารณาจากสถานประกอบการในจังหวัดยะลา มีจำนวนคนทำงานทั้งสิ้น 4,582 คน จำแนกตามขนาดสถานประกอบการพบว่า สถานประกอบการขนาด 1-15 คน มีจำนวนคนทำงานมากที่สุด ประมาณ 2,130 คน หรือร้อยละ 46.5 รองลงมาคือ สถานประกอบการขนาด 51-200 คน มีจำนวนคนทำงาน 1,532 คน ร้อยละ 33.4 สถานประกอบการขนาด 31-50 คน มีจำนวนคนทำงาน 354 คน ร้อยละ 7.7 สถานประกอบการขนาดมากกว่า 200 คน มีจำนวนคนทำงาน 312 คน ร้อยละ 6.8 สถานประกอบการขนาด 16-25 คน มีจำนวนคนทำงาน 198 คน ร้อยละ 4.3 และสถานประกอบการขนาด 26-30 คน มีจำนวนคนทำงาน 56 คน ร้อยละ 1.2 (ตาราง ค)

#### 2) จำนวนลูกจ้าง

เมื่อพิจารณาสถานประกอบการในจังหวัดยะลา มีจำนวนลูกจ้างทั้งสิ้น 3,474 คน ขนาดของสถานประกอบการที่มีลูกจ้างมากที่สุด คือ สถานประกอบการขนาด 51-200 คน มีจำนวนลูกจ้าง 1,530 คน หรือประมาณร้อยละ 44.0 รองลงมา คือ

สถานประกอบการขนาด 1-15 คน มีจำนวนลูกจ้าง 1,033 คน ร้อยละ 29.7 สถานประกอบการขนาด 31-50 คน มีจำนวนลูกจ้าง 349 คน ร้อยละ 10.0 สถานประกอบการขนาด มากกว่า 200 คน มีจำนวนลูกจ้าง 312 คน ร้อยละ 9.0 สถานประกอบการขนาด 16-25 คน มีจำนวนลูกจ้าง 194 คน ร้อยละ 5.6 และสถานประกอบการขนาด 26-30 คน มีจำนวนลูกจ้าง 56 คน ร้อยละ 1.6 (ตาราง ค)

#### 3) ค่าตอบแทนแรงงาน

เมื่อพิจารณาค่าตอบแทนแรงงานจากสถานประกอบการในจังหวัดยะลา มีค่าตอบแทนแรงงานทั้งสิ้น 249,396.9 พันบาท ขนาดของสถานประกอบการที่มีค่าตอบแทนแรงงานมากที่สุด คือ สถานประกอบการขนาด 51-200 คน มีค่าตอบแทนแรงงาน 133,103.74 พันบาท หรือประมาณร้อยละ 53.4 รองลงมา คือ สถานประกอบการขนาด 1-15 คน มีค่าตอบแทนแรงงาน 74,782.77 พันบาท ร้อยละ 30.0 สถานประกอบการขนาด 31-50 คน มีค่าตอบแทนแรงงาน 28,141.11 พันบาท ร้อยละ 11.3 และ สถานประกอบการขนาด 16-25 คน มีค่าตอบแทนแรงงาน 13,369.32 พันบาท ร้อยละ 5.4 (ตาราง ค)

ตาราง ค จำนวนและร้อยละของคณาจารย์ ลูกจ้าง และค่าตอบแทนแรงงาน จำแนกตามขนาดของสถานประกอบการ และหมวดย่อยอุตสาหกรรม

ขนาดของสถานประกอบการ/ หมวดย่อยอุตสาหกรรม	จำนวน สถานประ- กอบการ	คณาจารย์		ลูกจ้าง		ค่าตอบแทนแรงงาน	
		จำนวน	ร้อยละ	จำนวน	ร้อยละ	มูลค่า (พันบาท)	เฉลี่ยต่อคน ต่อปี (บาท)
<b>รวม</b>	<b>838</b>	<b>4582</b>	<b>100.0</b>	<b>3474</b>	<b>100.0</b>	<b>279,839.80</b>	<b>100.0</b>
<b>ขนาดของสถานประกอบการ</b>							
1 – 15 คน	801	2,130	46.5	1,033	29.7	74,782.77	30.0
16 – 25 คน	10	198	4.3	194	5.6	13,369.32	5.4
26 – 30 คน	2	56	1.2	56	1.6	D	-
31 – 50 คน	9	354	7.7	349	10.0	28,141.11	11.3
51 – 200 คน	15	1,532	33.4	1,530	44.0	133,103.74	53.4
มากกว่า 200 คน	1	312	6.8	312	9.0	D	-
<b>หมวดย่อยอุตสาหกรรม</b>							
การผลิตผลิตภัณฑ์อาหาร	111	500	10.9	320	9.2	18,603.25	37.21
การผลิตเครื่องมือ	15	71	1.5	47	1.4	3,722.74	52.43
การผลิตผลิตภัณฑ์ยาสูบ	1	32	0.7	30	0.9	D	-
การผลิตสิ่งทอ	14	49	1.1	29	0.8	1,655.50	33.79
การผลิตเสื้อผ้าเครื่องแต่งกาย	390	582	12.7	107	3.1	8,562.73	14.71
การผลิตเครื่องหนังและผลิตภัณฑ์ที่							
การผลิตไม้และผลิตภัณฑ์จากไม้และไม้กึ่งอก (ยกเว้นเฟอร์นิเจอร์)การผลิตสิ่งของจาก ฟางและวัสดุถักสานอื่นๆ	31	1166	25.4	1142	32.9	93,305.98	80.02
การผลิตกระดาษและผลิตภัณฑ์กระดาษ							
การพิมพ์และการผลิตซ้ำสื่อบันทึกข้อมูล	26	86	1.9	52	1.5	4,068.04	47.30
การผลิตถ่านโค้กและผลิตภัณฑ์ที่ได้ จากการกลั่นปิโตรเลียม							
การผลิตเคมีภัณฑ์และผลิตภัณฑ์เคมี							
การผลิตเภสัชภัณฑ์ เคมีภัณฑ์ที่ใช้รักษาโรค ผลิตภัณฑ์จากพืชและสัตว์ที่ใช้รักษาโรค							
การผลิตผลิตภัณฑ์ยางและพลาสติก	11	617	13.5	615	17.7	56,174.74	91.04
การผลิตผลิตภัณฑ์อื่นๆ ที่ทำจากแร่	41	444	9.7	391	11.3	30,571.66	68.86
การผลิตโลหะขั้นมูลฐาน	2	8	0.2	5	0.1	D	-
การผลิตผลิตภัณฑ์โลหะประดิษฐ์ (ยกเว้นเครื่องจักรและอุปกรณ์)	96	331	7.2	184	5.3	16,596.25	50.14
การผลิตผลิตภัณฑ์คอมพิวเตอร์ อิเล็กทรอนิกส์ และอุปกรณ์ที่ใช้ ในทางทัศนศาสตร์							
การผลิตอุปกรณ์ไฟฟ้า							
การผลิตเครื่องจักรและเครื่องมือ ซึ่งมิได้จัดประเภทไว้ในที่อื่น	2	6	0.1	4	0.1	D	-
การผลิตยานยนต์ รถพ่วง และรถกึ่งพ่วง	6	21	0.5	15	0.4	1,286.82	61.28
การผลิตอุปกรณ์ขนส่งอื่นๆ							
การผลิตเฟอร์นิเจอร์	37	502	11.0	446	12.8	36,947.44	73.60
การผลิตผลิตภัณฑ์อื่นๆ	39	95	2.1	34	1.0	2,191.88	23.07
การซ่อมและการติดตั้งเครื่องจักรและ อุปกรณ์	16	74	1.6	53	1.5	2,832.05	38.27
การจัดการน้ำเสีย							
การเก็บรวบรวมของเสีย การบำบัดและการ กำจัดของเสียรวมถึงการนำของเสีย กลับมาใช้ใหม่							
กิจกรรมการบำบัดและบริการจัดการของ เสียอื่นๆ							
การจัดพิมพ์จำหน่ายหรือเผยแพร่							

หมายเหตุ : - ไม่มีข้อมูล หรือข้อมูลมีค่าเป็น 0 หรือมีข้อมูลจำนวนน้อย  
D หมายถึง ตัวเลขที่ไม่เปิดเผย

ตาราง ง มูลค่าผลผลิต และมูลค่าเพิ่มของสถานประกอบการอุตสาหกรรมการผลิต จำแนกตามขนาดของสถานประกอบการ และหมวดย่อยอุตสาหกรรม

ขนาดของสถานประกอบการ/ หมวดย่อยอุตสาหกรรม	มูลค่าผลผลิต		มูลค่าเพิ่ม		มูลค่าเพิ่มต่อ
	มูลค่า (พันบาท)	ร้อยละ	มูลค่า (พันบาท)	ร้อยละ	มูลค่าผลผลิต (ร้อยละ)
<b>รวม</b>	<b>5,524,193.39</b>	<b>100.0</b>	<b>2,368,734.67</b>	<b>100.0</b>	<b>100.00</b>
<b>ขนาดของสถานประกอบการ</b>					
1 - 15 คน	652,155.04	12.78	361,248.64	15.90	55.39
16 - 25 คน	246,576.09	4.83	110,473.54	4.86	44.80
26 - 30 คน	D		D		
31 - 50 คน	870,038.30	17.05	253,641.50	11.16	29.15
51 - 200 คน	3,332,864.26	65.33	1,546,822.00	68.08	46.41
มากกว่า 200 คน	D		D		
<b>หมวดย่อยอุตสาหกรรม</b>					
การผลิตผลิตภัณฑ์อาหาร	105,670.60	1.93	57,579.26	2.45	54.49
การผลิตเครื่องดื่ม	14,190.47	0.26	7,403.14	0.32	52.17
การผลิตผลิตภัณฑ์ยาสูบ	D		D		
การผลิตสิ่งทอ	12,644.88	0.23	9,253.69	0.39	73.18
การผลิตเสื้อผ้าเครื่องแต่งกาย	123,535.04	2.26	64,783.47	2.76	52.44
การผลิตเครื่องหนังและผลิตภัณฑ์ที่เกี่ยวข้อง					
การผลิตไม้และผลิตภัณฑ์จากไม้และไม้ก๊อก (ยกเว้น การผลิตสิ่งของจากฟางและวัสดุถักสานอื่นๆ)	2,294,456.60	41.89	1,497,853.51	63.77	65.28
การผลิตกระดาษและผลิตภัณฑ์กระดาษ					
การพิมพ์และการผลิตซ้ำสื่อบันทึกข้อมูล	34,990.96	0.64	21,881.72	0.93	62.54
การผลิตถ่านโค้กและผลิตภัณฑ์ที่ได้จากการถลุงปิโตรเลียม					
การผลิตเคมีภัณฑ์และผลิตภัณฑ์เคมี					
การผลิตเภสัชภัณฑ์ เคมีภัณฑ์ที่ใช้รักษาโรค และผลิตภัณฑ์ และสัตว์ที่ใช้รักษาโรค					
การผลิตผลิตภัณฑ์ยางและพลาสติก	1,774,552.10	32.39	325,477.73	13.86	18.34
การผลิตผลิตภัณฑ์อื่นๆ ที่ทำจากแร่โลหะ	623,260.72	11.38	177,006.28	7.54	28.40
การผลิตโลหะขั้นมูลฐาน	D		D		
การผลิตผลิตภัณฑ์โลหะประดิษฐ์ (ยกเว้นเครื่องจักรและ การผลิตผลิตภัณฑ์คอมพิวเตอร์ อิเล็กทรอนิกส์ และอุปกรณ์ที่ ใช้ในทางทัศนศาสตร์)	110,617.80	2.02	70,511.32	3.00	63.74
การผลิตอุปกรณ์ไฟฟ้า					
การผลิตเครื่องจักรและเครื่องมือ ซึ่งมีได้จัดประเภทไว้ในที่อื่น	D		D		
การผลิตยานยนต์ รถพ่วง และรถกึ่งพ่วง	10,242.93	0.19	7,968.48	0.34	77.79
การผลิตอุปกรณ์ขนส่งอื่นๆ					
การผลิตเฟอร์นิเจอร์	325,620.43	5.94	89,504.88	3.81	27.49
การผลิตผลิตภัณฑ์อื่นๆ	32,691.25	0.60	15,890.63	0.68	48.61
การซ่อมและการติดตั้งเครื่องจักรและอุปกรณ์	15,484.78	0.28	3,740.45	0.16	24.16
การจัดการน้ำเสีย					
การเก็บรวบรวมของเสีย การบำบัด และการกำจัดของเสีย รวมถึงการนำของเสียกลับมาใช้ใหม่					
กิจกรรมการบำบัดและบริการจัดการของเสียอื่นๆ					
การจัดพิมพ์จำหน่ายหรือเผยแพร่					

หมายเหตุ : - ไม่มีข้อมูล หรือข้อมูลมีค่าเป็น 0 หรือมีข้อมูลจำนวนน้อย

D หมายถึง ตัวเลขที่ไม่เปิดเผย

## 2.2.2 มูลค่าผลผลิต

เมื่อพิจารณามูลค่าผลผลิตของสถานประกอบการอุตสาหกรรมในจังหวัดยะลา มีมูลค่าผลผลิตทั้งสิ้น 5,524,193.39 พันบาท ขนาดของสถานประกอบการที่มีมูลค่าผลผลิตมากที่สุด คือสถานประกอบการขนาด 51-200 คน มีมูลค่าผลผลิต 3,332,864.26 พันบาทหรือประมาณร้อยละ 65.33 รองลงมา คือ สถานประกอบการขนาด 31-50 คน มีมูลค่าผลผลิต 870,038.30 พันบาท คิดเป็นร้อยละ 17.05 สถานประกอบการขนาด 1-15 คน มีมูลค่าผลผลิต 652,155.04 พันบาท คิดเป็นร้อยละ 12.78 และ สถานประกอบการขนาด 16-25 คน คิดเป็นร้อยละ 4.83 (ตาราง ง)

หากจำแนกตามหมวดย่อยอุตสาหกรรมพบว่า อุตสาหกรรมที่มีมูลค่าผลผลิตมากที่สุด คือ การผลิตไม้และผลิตภัณฑ์จากไม้และไม้ก๊อก (ยกเว้นเฟอร์นิเจอร์) การผลิตสิ่งของจากฟางและวัสดุถักสานอื่นๆ มีมูลค่าผลผลิต 2,294,456.60 พันบาท หรือประมาณร้อยละ 41.89 รองลงมาคือ การผลิตผลิตภัณฑ์ยางและพลาสติก มีมูลค่าผลผลิต 1,774,552.10 พันบาท ร้อยละ 32.39 การผลิตผลิตภัณฑ์อื่นๆที่ทำจากแร่โลหะ มีมูลค่าผลผลิต 623,260.72 พันบาท ร้อยละ 11.38 การผลิตเฟอร์นิเจอร์ มีมูลค่าผลผลิต 325,620.43 พันบาท ร้อยละ 5.94 (ตาราง ง)

## 2.2.3 มูลค่าเพิ่ม

เมื่อพิจารณามูลค่าเพิ่มของสถานประกอบการอุตสาหกรรมในจังหวัดยะลา มีมูลค่าเพิ่มทั้งสิ้น 2,368,734.67 พันบาท ขนาดของสถานประกอบการที่มีมูลค่าเพิ่มมากที่สุด คือสถานประกอบการขนาด 51-200 คน มีมูลค่าเพิ่ม 1,546,822.00 พันบาท ร้อยละ 68.08 สถานประกอบการขนาด 1-15 คน มีมูลค่าเพิ่ม 361,248.64 พันบาท ร้อยละ 15.90 สถานประกอบการขนาด 31-50 คน มีมูลค่าเพิ่ม 253,641.50 พันบาท ร้อยละ 11.16 และสถาน

ประกอบการขนาด 16-25 คน มีมูลค่าเพิ่ม 110,473.54 พันบาท ร้อยละ 4.86 (ตาราง ง)

หากจำแนกตามหมวดย่อยอุตสาหกรรมพบว่า อุตสาหกรรมที่มีมูลค่าเพิ่มมากที่สุด คือ การผลิตไม้และผลิตภัณฑ์จากไม้และไม้ก๊อก (ยกเว้นเฟอร์นิเจอร์) การผลิตสิ่งของจากฟางและวัสดุถักสานอื่นๆ มีมูลค่าเพิ่ม 1,497,833.51 พันบาท หรือ คิดเป็นร้อยละ 63.77 รองลงมา คือ การผลิตผลิตภัณฑ์ยางและพลาสติก มีมูลค่าเพิ่ม 325,477.73 พันบาท ร้อยละ 13.86 การผลิตผลิตภัณฑ์อื่นๆที่ทำจากแร่โลหะ มีมูลค่าเพิ่ม 177,006.28 พันบาท ร้อยละ 7.54 การผลิตเฟอร์นิเจอร์ มีมูลค่าเพิ่ม 89,504.88 พันบาท ร้อยละ 3.81 (ตาราง ง)

## 2.2.4 มูลค่าผลผลิตเฉลี่ย

เมื่อพิจารณามูลค่าผลผลิตเฉลี่ยขนาดของสถานประกอบการอุตสาหกรรมในจังหวัดยะลา มูลค่าผลผลิตเฉลี่ยต่อสถานประกอบการที่มีจำนวนคนทำงานมากที่สุด คือ 51-200 คน จำนวน 39,776.69 บาท รองลงมา ขนาดของสถานประกอบการ 31-50 คน จำนวน 1,038.23 บาท และ ขนาดของสถานประกอบการ 1-15 คน จำนวน 778.23 ตามลำดับ

เมื่อพิจารณามูลค่าผลผลิตเฉลี่ยหมวดย่อยอุตสาหกรรมของสถานประกอบการอุตสาหกรรมในจังหวัดยะลา พบว่ามูลค่าผลผลิตเฉลี่ยต่อสถานประกอบการที่มีจำนวนมากที่สุด คือ การผลิตไม้และผลิตภัณฑ์จากไม้และไม้ก๊อก (ยกเว้นเฟอร์นิเจอร์) จำนวน 2,738.02 บาท รองลงมา การผลิตผลิตภัณฑ์ยางและพลาสติก จำนวน 2,117.60 บาท และ การผลิตผลิตภัณฑ์อื่นๆที่ทำจากแร่โลหะ จำนวน 743.75 บาท ตามลำดับ

เมื่อพิจารณามูลค่า ผลผลิตเฉลี่ยขนาดของสถานประกอบการอุตสาหกรรมในจังหวัดยะลา มูลค่าผลผลิตเฉลี่ยต่อคนทำงานที่มีจำนวนคนทำงานมากที่สุด คือ 51-200 คน จำนวน 7,274.74 บาท รองลงมา ขนาดสถาน

ประกอบการ 31-50 คน จำนวน 183.88 บาท และ ขนาดของสถานประกอบการ 1-15 คน จำนวน 142 บาท ตามลำดับ

เมื่อพิจารณามูลค่าผลผลิตเฉลี่ยหมวดย่อย อุตสาหกรรมการผลิตของสถานประกอบการ อุตสาหกรรมในจังหวัดยะลา พบว่ามีมูลค่าผลผลิตเฉลี่ยต่อคนทำงานที่มีจำนวนมากที่สุด คือ การผลิตไม้และผลิตภัณฑ์จากไม้และไม้ก๊อก(ยกเว้นเฟอร์นิเจอร์) จำนวน 500.75 บาท รองลงมา การผลิตผลิตภัณฑ์ยางและพลาสติก จำนวน 387.29 บาท และ การผลิตผลิตภัณฑ์อื่นๆที่ทำจากแร่ โลหะ จำนวน 136.02 บาท ตามลำดับ

### 2.2.5 มูลค่าเพิ่มเฉลี่ย

เมื่อพิจารณามูลค่าเพิ่มเฉลี่ยขนาดของสถานประกอบการอุตสาหกรรมในจังหวัดยะลา มูลค่าเพิ่มต่อสถานประกอบการที่มีจำนวนคนทำงานมากที่สุด คือ 51-200 คน จำนวน 1,841.06 บาท รองลงมา ขนาดของสถานประกอบการ 1-15 คน จำนวน 430.54 บาท และ ขนาดของสถานประกอบการ 51-200 คน จำนวน 298.91 ตามลำดับ

เมื่อพิจารณามูลค่าเพิ่มเฉลี่ยหมวดย่อย อุตสาหกรรมของสถานประกอบการอุตสาหกรรมในจังหวัดยะลา พบว่ามีมูลค่าเพิ่มเฉลี่ยต่อสถานประกอบการที่มีจำนวนมากที่สุด คือ การผลิตไม้และผลิตภัณฑ์จากไม้และไม้ก๊อก(ยกเว้น

เฟอร์นิเจอร์) จำนวน 1,784,645.90 บาท รองลงมา การผลิตผลิตภัณฑ์ยางและพลาสติก จำนวน 387,117.92 บาท และ การผลิตผลิตภัณฑ์อื่นๆที่ทำจากแร่โลหะ จำนวน 210,476.47 บาท ตามลำดับ

เมื่อพิจารณามูลค่าเพิ่มขนาดของสถานประกอบการอุตสาหกรรมในจังหวัดยะลา มูลค่าเพิ่มเฉลี่ยต่อคนทำงานที่มีจำนวนคนทำงานมากที่สุด คือ 51-200 คน จำนวน 336.71 บาท รองลงมา ขนาดสถานประกอบการ 1-15 คน จำนวน 78.74 บาท และ ขนาดของสถานประกอบการ 31-50 คน จำนวน 54.67 บาท ตามลำดับ

เมื่อพิจารณามูลค่าเพิ่มเฉลี่ยหมวดย่อย อุตสาหกรรมการผลิตของสถานประกอบการ อุตสาหกรรมในจังหวัดยะลา พบว่ามีมูลค่าเพิ่มเฉลี่ยต่อคนทำงานที่มีจำนวนมากที่สุด คือ การผลิตไม้และผลิตภัณฑ์จากไม้และไม้ก๊อก(ยกเว้นเฟอร์นิเจอร์) จำนวน 326,393.12 บาท รองลงมา การผลิตผลิตภัณฑ์ยางและพลาสติก จำนวน 70,799 บาท และ การผลิตผลิตภัณฑ์อื่นๆที่ทำจากแร่โลหะ จำนวน 38,493.95 บาท ตามลำดับ

ตาราง จ มูลค่าการผลิต และมูลค่าเพิ่มเฉลี่ยต่อสถานประกอบการ และต่อคนทำงาน จำแนกตามขนาดของสถานประกอบการและ  
หมวดย่อยอุตสาหกรรม

(หน่วย : บาท)

ขนาดของสถานประกอบการ/ หมวดย่อยอุตสาหกรรม	มูลค่าการผลิตเฉลี่ย		มูลค่าเพิ่มเฉลี่ย	
	ต่อสถาน- ประกอบการ	ต่อคนทำงาน	ต่อสถาน- ประกอบการ	ต่อคนทำงาน
<b>รวม</b>	<b>838</b>	<b>4,582</b>	<b>838</b>	<b>4,582</b>
<b>ขนาดของสถานประกอบการ</b>				
1 – 15 คน	778.23	142.33	430.54	78.74
16 – 25 คน	294.24	53.81	131.83	24.11
26 – 30 คน				
31 – 50 คน	1038.23	183.88	298.91	54.67
51 – 200 คน	39776.69	7274.74	1841.06	336.71
มากกว่า 200 คน				
<b>หมวดย่อยอุตสาหกรรม</b>				
การผลิตผลิตภัณฑ์อาหาร	126.10	23.06	68443.87	12517.67
การผลิตเครื่องดื่ม	16.93	3.10	8843.96	1617.47
การผลิตผลิตภัณฑ์ยาสูบ				
การผลิตสิ่งทอ	15.09	2.76	10945.21	2001.77
การผลิตเสื้อผ้าเครื่องแต่งกาย	147.42	26.96	77307.24	14138.69
การผลิตเครื่องหนังและผลิตภัณฑ์ที่เกี่ยวข้อง				
การผลิตไม้และผลิตภัณฑ์จากไม้และไม้ก๊อก (ยกเว้นเฟอร์นิเจอร์)	2738.02	500.75	1784645.90	326393.12
การผลิตสิ่งของจากฟางและวัสดุถิ่นฐานอื่นๆ				
การผลิตกระดาษและผลิตภัณฑ์กระดาษ				
การพิมพ์และการผลิตซ้ำสื่อบันทึกข้อมูล	41.76	7.64	26093.77	4772.28
การผลิตถ่านโค้กและผลิตภัณฑ์ที่ได้จากการถลุงปิโตรเลียม				
การผลิตเคมีภัณฑ์และผลิตภัณฑ์เคมี				
การผลิตเภสัชภัณฑ์ เคมีภัณฑ์ที่ใช้รักษาโรค และผลิตภัณฑ์จากพืช และสัตว์ที่ใช้รักษาโรค				
การผลิตผลิตภัณฑ์ยางและพลาสติก	2117.60	387.29	387117.92	70799.83
การผลิตผลิตภัณฑ์อื่นๆ ที่ทำจากแร่โลหะ	743.75	136.02	210476.47	38493.95
การผลิตโลหะขั้นมูลฐาน				
การผลิตผลิตภัณฑ์โลหะประดิษฐ์ (ยกเว้นเครื่องจักรและอุปกรณ์)	132.00	24.14	84120.20	15384.71
การผลิตผลิตภัณฑ์คอมพิวเตอร์ อิเล็กทรอนิกส์ และอุปกรณ์ที่ ใช้ในทางทัศนศาสตร์				
การผลิตอุปกรณ์ไฟฟ้า				
การผลิตเครื่องจักรและเครื่องมือ ซึ่งมีได้จัดประเภทไว้ในที่อื่น				
การผลิตยานยนต์ รถพ่วง และรถกึ่งพ่วง	12.22	2.24	9508.93	1739.08
การผลิตอุปกรณ์ขนส่งอื่นๆ	388.57	71.07	103188.17	18872.04
การผลิตเฟอร์นิเจอร์	39.01	7.13	18927.49	3461.64
การผลิตผลิตภัณฑ์อื่นๆ	18.48	3.38	4463.55	8316.34
การซ่อมและการติดตั้งเครื่องจักรและอุปกรณ์				
การจัดการน้ำเสีย				
การเก็บรวบรวมของเสีย การบำบัด และการกำจัดของเสีย รวมถึงการนำของเสียกลับมาใช้ใหม่				
กิจกรรมการบำบัดและบริการจัดการของเสียอื่นๆ				
การจัดพิมพ์จำหน่ายหรือเผยแพร่				

### 2.3 สรุปและข้อเสนอแนะของสถานประกอบการ

ผลจากการสำมะโนอุตสาหกรรม พ.ศ. 2555: อุตสาหกรรมการผลิตจังหวัดยะลาพบว่า มีจำนวนสถานประกอบการอุตสาหกรรมการผลิตทั้งสิ้นประมาณ 838 แห่ง ส่วนใหญ่หรือประมาณร้อยละ 95.6 เป็นสถานประกอบการที่มีขนาดคนทำงาน 1-15 คน และประกอบอุตสาหกรรมการผลิตเกี่ยวกับการผลิตผลิตภัณฑ์อาหาร สำหรับคนทำงานในสถานประกอบการอุตสาหกรรมการผลิตมีจำนวนทั้งสิ้นประมาณ 4,582 คน มีการจ้างงานหรือมีลูกจ้างทั้งสิ้นประมาณ 3,474 คน โดยได้รับค่าตอบแทนต่อคนต่อปีประมาณ 279,893.80 บาท ส่วนมูลค่าผลผลิตมีมูลค่าประมาณ 5,524,193.39 บาท ค่าใช้จ่ายขั้นกลางประมาณ 3,155,458.72 พันบาท และมูลค่าเพิ่มประมาณ 2,368,734.67 พันบาท เป็นต้น

#### ● ความช่วยเหลือที่ต้องการจากหน่วยงานของรัฐ

เมื่อพิจารณาความช่วยเหลือที่ต้องการจากหน่วยงานรัฐในจังหวัดยะลา พบว่าส่วนใหญ่ต้องการความช่วยเหลือจากหน่วยงานของรัฐ คิดเป็นร้อยละ 65.35 และ ไม่ต้องการความช่วยเหลือจากหน่วยงานของรัฐคิดเป็นร้อยละ 34.65 (แผนภูมิ ฎ)

#### แผนภูมิ ฎ ร้อยละของสถานประกอบการอุตสาหกรรมการผลิต จำแนกตามความต้องการให้ภาครัฐช่วยเหลือ 5 อันดับแรก

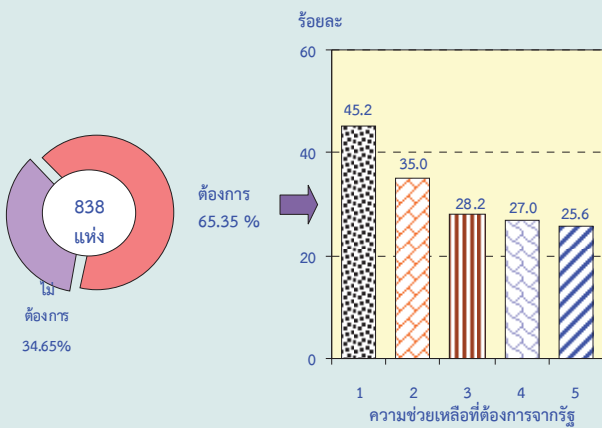

หมายเหตุ : สถานประกอบการ 1 แห่งสามารถตอบได้มากกว่า 1 ข้อ

#### ความช่วยเหลือที่ต้องการจากรัฐ :

1. ลดต้นทุนการผลิต
2. ส่งเสริมการลงทุนให้แก่ผู้ประกอบการ
3. จัดหาแหล่งเงินกู้ดอกเบี้ยต่ำ
4. จัดหา ฝึกอบรม และพัฒนาฝีมือแรงงาน
5. เพิ่มวงเงินสินเชื่อให้แก่ผู้ประกอบการ

#### ● ปัญหาในการดำเนินกิจการ

เมื่อพิจารณาจากปัญหาในการดำเนินกิจการในจังหวัดยะลา พบว่าส่วนใหญ่มีปัญหา คิดเป็นร้อยละ 59.48 และไม่มีปัญหา คิดเป็นร้อยละ 40.52 (แผนภูมิ ฅ)

#### แผนภูมิ ฅ ร้อยละของสถานประกอบการ อุตสาหกรรมการผลิต จำแนกตามการมีปัญหาในการดำเนินกิจการ

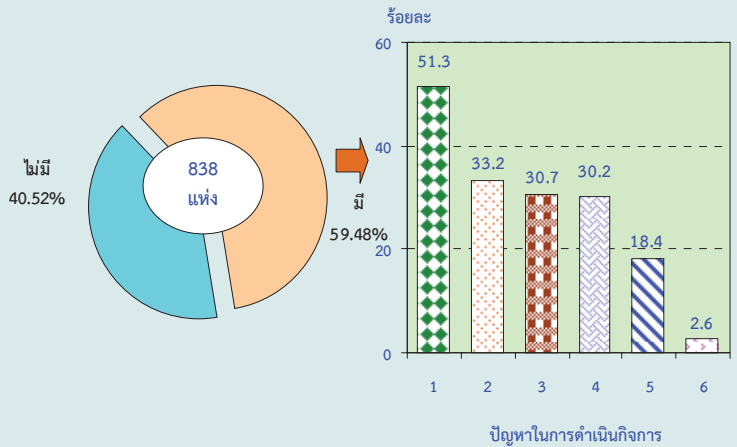

หมายเหตุ : สถานประกอบการ 1 แห่งสามารถตอบได้มากกว่า 1 ข้อ

#### ปัญหาในการดำเนินกิจการ :

1. เงินทุนไม่เพียงพอ
2. ขาดแคลนวัตถุดิบที่ใช้ในการผลิต
3. ตลาดผลผลิต
4. นโยบายด้านการค้าของรัฐบาลไม่แน่นอน
5. ขาดแคลนแรงงาน
6. อื่นๆ

# ตารางสถิติ



ตอนที่ 1 ข้อมูลการดำเนินงานกิจการของสถานประกอบการอุตสาหกรรมการผลิต  
จำแนกตามขนาดของสถานประกอบการ

## สารบัญตารางสถิติ

ตอนที่ 1	ข้อมูลการดำเนินงานกิจการของสถานประกอบการอุตสาหกรรมการผลิต จำแนกตามขนาดของสถานประกอบการ
ตาราง 1	สถิติมูลฐานอุตสาหกรรมการผลิตในปี 2554 จำแนกตามขนาดของสถานประกอบการ
ตาราง 2	มูลค่าผลผลิตของสถานประกอบการอุตสาหกรรมการผลิตในปี 2554 จำแนกตามขนาดของสถานประกอบการ
ตาราง 3	ค่าใช้จ่ายขั้นกลางของสถานประกอบการอุตสาหกรรมการผลิตในปี 2554 จำแนกตามขนาดของสถานประกอบการ
ตาราง 4	คนทำงานในสถานประกอบการอุตสาหกรรมการผลิตในปี 2554 จำแนกตามสถานภาพการทำงาน เพศ และขนาดของสถานประกอบการ
ตาราง 5	จำนวนสถานประกอบการอุตสาหกรรมการผลิต จำแนกตามจำนวนวันทำงานต่อ สัปดาห์ จำนวนชั่วโมงทำงานเฉลี่ยต่อวันของลูกจ้าง และขนาดของสถานประกอบการ
ตาราง 6	ค่าตอบแทนแรงงานในปี 2554 จำแนกตามขนาดของสถานประกอบการ
ตาราง 7	จำนวนและร้อยละของสถานประกอบการอุตสาหกรรมการผลิต จำแนกตามอัตรา การใช้กำลังการผลิตต่อปี 2554 และขนาดของสถานประกอบการ
ตาราง 8	มูลค่าวัตถุดิบและวัสดุประกอบฯ และสินค้าคงเหลือต้นปีและปลายปี 2554 จำแนกตามขนาดของสถานประกอบการ
ตาราง 9	ส่วนเปลี่ยนแปลงของมูลค่าวัตถุดิบและวัสดุประกอบฯ และสินค้าคงเหลือในปี 2554 จำแนกตามขนาดของสถานประกอบการ
ตาราง 10	ค่าใช้จ่ายทั้งสิ้นของสถานประกอบการอุตสาหกรรมการผลิตในปี 2554 จำแนกตามขนาดของสถานประกอบการ
ตาราง 11	รายรับทั้งสิ้นของสถานประกอบการอุตสาหกรรมการผลิตในปี 2554 จำแนกตามขนาดของสถานประกอบการ
ตาราง 12	มูลค่าตามบัญชีของสินทรัพย์ถาวรในปี 2554 จำแนกตามขนาดของสถาน ประกอบการ
ตาราง 13	มูลค่าสินทรัพย์ถาวรที่เปลี่ยนแปลงระหว่าง มกราคม - ธันวาคม 2554 จำแนกตามขนาดของสถานประกอบการ

ตาราง 1 สถิติฐานอุตสาหกรรมผลิตในปี 2554 จำแนกตามขนาดของสถานประกอบการ

TABLE 1 SUMMARY OF BASIC STATISTICS FOR MANUFACTURING ESTABLISHMENTS IN 2011 BY SIZE OF ESTABLISHMENT

(พันบาท In Thousand Baht)

ขนาดของสถานประกอบการ	จำนวน สถานประกอบการ Number of establishments	จำนวน คนทำงาน Number of persons engaged	ลูกจ้าง Employees		มูลค่าผลผลิต Value of gross output	ค่าใช้จ่าย ขั้นกลาง Intermediate consumption	มูลค่าเพิ่ม Value added	Size of establishment
			จำนวน Number	ค่าตอบแทน แรงงาน Remuneration				
<b>รวม</b>	<b>838</b>	<b>4,582</b>	<b>3,474</b>	<b>279,893.8</b>	<b>5,524,193.4</b>	<b>3,155,458.7</b>	<b>2,368,734.7</b>	<b>Total</b>
1 - 15 คน	801	2,130	1,033	74,782.8	652,155.0	290,906.4	361,248.6	1 - 15 persons
16 - 25 คน	10	198	194	13,369.3	246,576.1	136,102.6	110,473.5	16 - 25 persons
26 - 30 คน	2	56	56	D	D	D	D	26 - 30 persons
31 - 50 คน	9	354	349	28,141.1	870,038.3	616,396.8	253,641.5	31 - 50 persons
51 - 200 คน	15	1,532	1,530	133,103.7	3,332,864.3	1,786,042.3	1,546,822.0	51 - 200 persons
มากกว่า 200 คน	1	312	312	D	D	D	D	More than 200 persons

หมายเหตุ : (1) D หมายถึง ตัวเลขที่ไม่เปิดเผย

: (2) - หมายถึง ไม่มีข้อมูลหรือข้อมูลมีค่าเป็น 0 หรือมีข้อมูลจำนวนเล็กน้อย

Note : (1) D means disclosure prohibited.

: (2) - Nil or zero or negligible amount

ที่มา : สำนักบริหารข้อมูลอุตสาหกรรม พ.ศ.2555 : อุตสาหกรรมการผลิต จังหวัด ยะลา สำนักงานสถิติแห่งชาติ กระทรวงเทคโนโลยีสารสนเทศและการสื่อสาร

Source : The 2012 Business and Industrial Census : Manufacturing Industry, Yala Province, National Statistical Office, Ministry of Information and Communication Technology.

ตาราง 2 มูลค่าการผลิตของสถานประกอบการอุตสาหกรรมผลิตในปี 2554 จำแนกตามขนาดของสถานประกอบการ

TABLE 2 VALUE OF GROSS OUTPUT OF MANUFACTURING ESTABLISHMENTS IN 2011 BY SIZE OF ESTABLISHMENT

(พันบาท In Thousand Baht)

จำนวน สถาน- ประกอบการ Number of establishments	รวม Total	มูลค่าขายผลิต Sales of goods produced	การขายสินค้า ที่ซื้อจำหน่าย ในสภาพเดิม Sales of goods purchased for resale	รายได้จาก รับจ้างเหมาทำการ ผลิตสินค้า Receipts for contract and commission work	รายได้จากการ ให้บริการ บำรุงรักษา ซ่อมแซมและติดตั้ง ให้แก่สถาน ประกอบการอื่น Receipts for repair and installation work etc.	รายได้จากการ ให้เช่าอาคาร ฯลฯ และรายรับอื่น ๆ Receipts for rent on building etc. and other receipts	ส่วนเปลี่ยนแปลง มูลค่าสินค้าคงเหลือ Change in value of stocks of goods	Size of establishment
<b>รวม</b>	<b>838</b>	<b>5,499,494.6</b>	<b>14,076.5</b>	<b>912.3</b>	<b>3,469.4</b>	<b>22,428.7</b>	<b>-16,188.2</b>	<b>Total</b>
1 - 15 คน	801	650,341.7	11,076.5	912.3	3,469.4	355.5	-14,000.4	1 - 15 persons
16 - 25 คน	10	246,576.1	-	-	-	-	-2,051.9	16 - 25 persons
26 - 30 คน	2	D	D	-	-	-	D	26 - 30 persons
31 - 50 คน	9	870,038.3	3,000.0	-	-	1,394.3	1,466.8	31 - 50 persons
51 - 200 คน	15	3,332,864.3	-	-	-	20,678.9	-1,149.1	51 - 200 persons
มากกว่า 200 คน	1	D	D	-	-	-	D	More than 200 persons

หมายเหตุ : (1) D หมายถึง ตัวเลขที่ไม่เปิดเผย

: (2) - หมายถึง ไม่มีข้อมูลหรือข้อมูลมีค่าเป็น 0 หรือมีข้อมูลจำนวนเล็กน้อย

Note : (1) D means disclosure prohibited.

: (2) - Nil or zero or negligible amount

ที่มา : สำนักธุรกิจและอุตสาหกรรม พ.ศ.2555 : อุตสาหกรรมการผลิต จังหวัด ยะลา สำนักงานสถิติแห่งชาติ กระทรวงเทคโนโลยีสารสนเทศและการสื่อสาร

Source : The 2012 Business and Industrial Census : Manufacturing Industry, Yala Province, National Statistical Office, Ministry of Information and Communication Technology.

ตาราง 3 ค่าใช้จ่ายขนาดกลางของสถานประกอบการอุตสาหกรรมผลิตในปี 2554 จำแนกตามขนาดของสถานประกอบการ

TABLE 3 INTERMEDIATE CONSUMPTION OF MANUFACTURING ESTABLISHMENTS IN 2011 BY SIZE OF ESTABLISHMENT

(พันบาท In Thousand Baht)

ขนาดของสถานประกอบการ	จำนวน สถาน- ประกอบการ	รวม Total	ค่าซื้อวัตถุดิบ และวัสดุประกอบ ที่ใช้ในการผลิต	ค่าเชื้อเพลิง และค่าไฟฟ้า ที่ใช้ในการผลิต	ค่าติดตั้งซ่อมแซมและ บำรุงรักษาสินค้า ที่จำหน่ายให้ลูกค้า	ค่าติดตั้งซ่อมแซมและ บำรุงรักษาเครื่องจักร เครื่องมือ	ค่าซื้อสินค้า ที่เข้ามาจำหน่าย ในสภาพเดิม	ค่าจ้างเหมาจ่ายให้ สถานประกอบการ อื่นผลิตสินค้าให้	ค่าใช้จ่ายอื่น ๆ Other expenses	ส่วนเปลี่ยนแปลง มูลค่าวัตถุดิบและ วัสดุประกอบฯ คงเหลือ	Size of establishment
	Number of establishments		Purchase of materials and components	Cost of fuels, cost of electricity used in production	Cost of repair and maintenance sales of goods of purchase	Cost of repair and maintenance of machinery and equipment	Purchase of goods for resale	Cost of contract and commission work		Change in value of stocks of materials and components	
<b>รวม</b>	<b>838</b>	<b>3,155,458.7</b>	<b>2,685,303.6</b>	<b>85,295.7</b>	<b>8,019.2</b>	<b>28,982.3</b>	<b>6,478.0</b>	<b>8,343.6</b>	<b>170,794.5</b>	<b>-162,241.8</b>	<b>Total</b>
1 - 15 คน	801	290,906.4	179,993.3	17,568.6	5,097.2	7,102.4	6,250.0	4,343.6	51,890.8	-18,660.6	1 - 15 persons
16 - 25 คน	10	136,102.6	114,383.3	891.8	20.0	2,509.5	-	-	13,312.6	-4,985.5	16 - 25 persons
26 - 30 คน	2	D	D	D	-	D	D	-	D	D	26 - 30 persons
31 - 50 คน	9	616,396.8	550,902.3	11,760.5	456.0	5,619.4	-	4,000.0	30,804.3	-12,854.2	31 - 50 persons
51 - 200 คน	15	1,786,042.3	1,528,650.3	45,787.8	2,446.0	12,888.0	120.0	-	70,853.6	-125,296.6	51 - 200 persons
มากกว่า 200 คน	1	D	D	D	-	D	-	-	D	D	More than 200 persons

หมายเหตุ : (1) D หมายถึง ตัวเลขที่ไม่เปิดเผย

: (2) - หมายถึง ไม่มีข้อมูลหรือข้อมูลมีค่าเป็น 0 หรือมีข้อมูลจำนวนเล็กน้อย

Note : (1) D means disclosure prohibited.

: (2) - Nail or zero or negligible amount

ที่มา : สำนักงานธุรกิจและอุตสาหกรรม พ.ศ.2555 : อุตสาหกรรมผลิต จังหวัด ยะลา สำนักงานสถิติแห่งชาติ กระทรวงเทคโนโลยีสารสนเทศและการสื่อสาร

Source : The 2012 Business and Industrial Census : Manufacturing Industry, Yala Province, National Statistical Office, Ministry of Information and Communication Technology.

ตาราง 4 คนทำงานในสถานประกอบการอุตสาหกรรมผลิตในปี 2554 จำแนกตามสถานภาพการทำงาน เพศ และขนาดของสถานประกอบการ

TABLE 4 PERSONS ENGAGED IN MANUFACTURING ESTABLISHMENTS IN 2011 BY WORK STATUS, SEX AND SIZE OF ESTABLISHMENT

ขนาดของสถานประกอบการ Establishments	จำนวน สถาน- ประกอบการ Number of establishments	รวม		คนทำงานโดยไม่ได้รับค่าจ้าง/ เงินเดือน Unpaid workers		ลูกจ้างในกรรมวิธีการผลิต Operatives						ลูกจ้างอื่น ๆ Other employees		Size of establishment						
		ชาย Male	หญิง Female	รวม Total	ชาย Male	หญิง Female	ผู้ปฏิบัติงานที่มีฝีมือ Skill labour			ผู้ปฏิบัติงานไม่มีฝีมือ Unskill labour			รวม Total		ชาย Male	หญิง Female				
							รวม Total	ชาย Male	หญิง Female	รวม Total	ชาย Male	หญิง Female								
		รวม Total	ชาย Male	หญิง Female	รวม Total	ชาย Male	หญิง Female	รวม Total	ชาย Male	หญิง Female	รวม Total	ชาย Male	หญิง Female							
รวม	838	4,582	2,564	2,018	1,108	493	615	3,334	1,998	1,336	2,501	1,475	1,026	833	522	311	140	73	67	Total
1 - 15 คน	801	2,130	1,158	972	1,097	484	613	1,000	651	349	702	426	276	298	224	74	33	23	10	1 - 15 persons
16 - 25 คน	10	198	124	74	4	4	-	181	108	73	79	43	36	102	65	37	13	12	1	16 - 25 persons
26 - 30 คน	2	D	D	D	-	-	-	D	D	D	D	D	D	D	D	D	-	-	-	26 - 30 persons
31 - 50 คน	9	354	200	154	5	4	1	324	186	138	213	131	82	111	55	56	25	10	15	31 - 50 persons
51 - 200 คน	15	1,532	888	644	2	1	1	1,461	859	602	1,188	693	495	273	166	107	69	28	41	51 - 200 persons
มากกว่า 200 คน	1	D	D	D	-	-	-	D	D	D	D	D	D	D	-	D	-	-	-	More than 200 persons

หมายเหตุ : (1) D หมายถึง ตัวเลขที่ไม่เปิดเผย

: (2) - หมายถึง ไม่มีข้อมูลหรือข้อมูลมีค่าเป็น 0 หรือมีข้อมูลจำนวนเล็กน้อย

Note : (1) D means disclosure prohibited.

: (2) - Nail or zero or negligible amount

ที่มา : สำนักบริหารและอุตสาหกรรม ปี 2555 : อุตสาหกรรมจังหวัด ยะลา สำนักงานสถิติแห่งชาติ กระทรวงเทคโนโลยีสารสนเทศและการสื่อสาร

Source : The 2012 Business and Industrial Census : Manufacturing Industry, Yala Province, National Statistical Office, Ministry of Information and Communication Technology.

ตาราง 5 จำนวนสถานประกอบการอุตสาหกรรมผลิต จำนวนคนงานจำนวนวันทำงานต่อสัปดาห์ จำนวนชั่วโมงทำงานเฉลี่ยต่อวันของลูกจ้าง และขนาดของสถานประกอบการ

TABLE 5 NUMBER OF MANUFACTURING ESTABLISHMENTS BY WORKING DAYS PER WEEK, WORKING HOURS PER DAY OF EMPLOYEES AND SIZE OF ESTABLISHMENT

ขนาดของสถานประกอบการ	จำนวน สถาน ประกอบการ Number of establishments	คนทำงานโดยไม่ได้รับค่าจ้าง/เงินเดือน Unpaid workers					ลูกจ้างในกรรมวิสาหกิจ Operatives					ลูกจ้างอื่น ๆ Other employees					Size of establishment			
		จำนวนวันทำงานต่อสัปดาห์ Number of working days per week					จำนวนวันทำงานต่อสัปดาห์ Number of working days per week					จำนวนวันทำงานต่อสัปดาห์ Number of working days per week						จำนวนชั่วโมงทำงานเฉลี่ยต่อวัน working hours per day		
		< 5	6	7	< 8	8 - 10	> 10	< 5	6	7	< 8	8 - 10	> 10	< 5	6	7			< 8	8 - 10
รวม	838	25	611	159	316	468	11	6	295	13	86	227	2	-	18	2	3	16	1	Total
1 - 15 คน	801	25	604	158	314	462	11	6	259	12	84	194	-	-	11	1	3	9	-	1 - 15 persons
16 - 25 คน	10	-	4	-	-	4	-	-	9	1	-	10	-	-	1	1	-	2	-	16 - 25 persons
26 - 30 คน	2	-	-	-	-	-	-	-	D	-	-	D	-	-	-	-	-	-	-	26 - 30 persons
31 - 50 คน	9	-	2	1	1	2	-	-	9	-	-	8	1	-	3	-	-	3	-	31 - 50 persons
51 - 200 คน	15	-	1	-	1	-	-	-	15	-	2	12	1	-	3	-	-	2	1	51 - 200 persons
มากกว่า 200 คน	1	-	-	-	-	-	-	-	D	-	-	D	-	-	-	-	-	-	-	More than 200 persons

หมายเหตุ : (1) D หมายถึง ตัวเลขที่ไม่เปิดเผย

: (2) - หมายถึง ไม่มีข้อมูลหรือข้อมูลมีค่าเป็น 0 หรือมีข้อมูลจำนวนเล็กน้อย

Note : (1) D means disclosure prohibited.

: (2) - Nil or zero or negligible amount

ที่มา : สำนักสถิติและอุตสาหกรรม พ.ศ.2555 : อุตสาหกรรมการผลิต จังหวัด ยะลา สำนักงานสถิติแห่งชาติ กระทรวงเทคโนโลยีสารสนเทศและการสื่อสาร

Source : The 2012 Business and Industrial Census : Manufacturing Industry, Yala Province, National Statistical Office, Ministry of Information and Communication Technology.

ตาราง 6 ค่าตอบแทนแรงงานในปี 2554 จำแนกตามขนาดของสถานประกอบการ

TABLE 6 REMUNERATION IN 2011 BY SIZE OF ESTABLISHMENT

(พันบาท ใน Thousand Baht)

ขนาดของสถานประกอบการ Number of establishments	จำนวนสถาน- ประกอบการ Number of employees	รวม Total	ลูกจ้างในกรรมสิทธิ์การผลิต Operatives					ลูกจ้างอื่น ๆ Other employees					รวม Total	ขนาดของสถานประกอบการ Size of establishment		
			จำนวน Total	ค่าจ้าง เงินเดือน Wages, salaries	ค่าล่วงเวลา โบนัส ฯลฯ Overtime bonus etc.	สวัสดิการและผลประโยชน์ตอบแทน Fringe benefits		เงินที่สถานประกอบการ จ่ายสมทบเข้ากองทุน เพื่อการประกันสังคม ฯลฯ Employer's contribution to social security	รวม Total	ค่าจ้าง เงินเดือน Wages, salaries	ค่าล่วงเวลา โบนัส ฯลฯ Overtime bonus etc.	สวัสดิการและผลประโยชน์ตอบแทน Fringe benefits			เงินที่สถานประกอบการ จ่ายสมทบเข้ากองทุน เพื่อการประกันสังคม ฯลฯ Employer's contribution to social security	
						ค่ารักษาพยาบาล Medical care	อื่น ๆ Others					ค่ารักษาพยาบาล Medical care				อื่น ๆ Others
<b>รวม</b>	<b>838</b>	<b>3,474</b>	<b>279,893.8</b>	<b>264,545.3</b>	<b>246,367.0</b>	<b>6,556.9</b>	<b>18.8</b>	<b>702.4</b>	<b>10,900.1</b>	<b>15,348.6</b>	<b>14,283.7</b>	<b>414.0</b>	<b>-</b>	<b>13.0</b>	<b>637.8</b>	<b>Total</b>
1 - 15 คน	801	1,033	74,782.8	72,939.8	67,930.1	1,097.6	17.9	220.4	3,673.8	1,843.0	1,755.9	3.0	-	-	84.0	1 - 15 persons
16 - 25 คน	10	194	13,369.3	12,263.5	10,783.3	1,054.3	-	-	426.0	1,105.8	1,075.8	-	-	-	30.0	16 - 25 persons
26 - 30 คน	2	D	D	D	D	-	-	-	D	-	-	-	-	-	-	26 - 30 persons
31 - 50 คน	9	349	28,141.1	24,690.6	21,366.0	1,620.1	-	432.0	1,272.4	3,450.5	3,004.8	316.0	-	-	129.7	31 - 50 persons
51 - 200 คน	15	1,530	133,103.8	124,154.5	116,704.2	2,758.9	0.9	50.0	4,640.4	8,949.3	8,447.2	95.0	-	13.0	394.1	51 - 200 persons
มากกว่า 200 คน	1	D	D	D	D	D	-	-	D	-	-	-	-	-	-	More than 200 persons

หมายเหตุ : (1) D หมายถึง ตัวเลขที่ไม่เปิดเผย

: (2) - หมายถึง ไม่มีข้อมูลหรือข้อมูลมีค่าเป็น 0 หรือมีข้อมูลจำนวนเล็กน้อย

Note : (1) D means disclosure prohibited.

: (2) - Nil or zero or negligible amount

ที่มา : สำนักบริหารข้อมูลทะเบียนการค้า การแข่งขัน การตลาด การจดทะเบียนการค้า กระทรวงพาณิชย์ กรมส่งเสริมการค้าระหว่างประเทศ กระทรวงพาณิชย์ กรมส่งเสริมการค้าระหว่างประเทศ

Source : The 2012 Business and Industrial Census : Manufacturing Industry, Yala Province, National Statistical Office, Ministry of Information and Communication Technology.



ตาราง 7 จำนวนและร้อยละของสถานประกอบการอุตสาหกรรมผลิต จำนวนตามอัตราการใช้กำลังการผลิตต่อปี 2554 และขนาดของสถานประกอบการ

TABLE 7 NUMBER AND PERCENTAGE OF MANUFACTURING ESTABLISHMENTS BY PERCENTAGE OF CAPACITY UTILIZATION IN 2011 AND SIZE OF ESTABLISHMENT

ขนาดของสถานประกอบการ	อัตราการใช้กำลังการผลิตต่อปี 2554 Percentage of capacity utilization in 2011												เฉลี่ยต่อสถาน- ประกอบการ Average per establishment	Size of establishment											
	จำนวนสถานประกอบการ																								
	< 10		10 - 19		20 - 29		30 - 39		40 - 49		50 - 59				60 - 69		70 - 79		80 - 89		90 - 99		≥100		
จำนวน Number	ร้อยละ %	จำนวน Number	ร้อยละ %	จำนวน Number	ร้อยละ %	จำนวน Number	ร้อยละ %	จำนวน Number	ร้อยละ %	จำนวน Number	ร้อยละ %	จำนวน Number	ร้อยละ %	จำนวน Number	ร้อยละ %	จำนวน Number	ร้อยละ %	จำนวน Number	ร้อยละ %	จำนวน Number	ร้อยละ %	จำนวน Number	ร้อยละ %		
<b>รวม</b>	838	100.0	-	-	-	-	1	0.1	-	-	-	23	2.7	31	3.7	37	4.4	7	0.8	27	3.2	713	85.0	95.4	<b>Total</b>
1 - 15 คน	801	100.0	-	-	-	-	-	-	-	-	-	23	2.8	30	3.7	37	4.6	6	0.7	25	3.1	681	85.0	95.3	1 - 15 persons
16 - 25 คน	10	100.0	-	-	-	-	1	10.0	-	-	-	-	-	-	-	-	-	-	-	1	10.0	8	80.0	92.0	16 - 25 persons
26 - 30 คน	2	100.0	-	-	-	-	-	-	-	-	-	-	-	-	-	-	-	-	-	-	-	2	100.0	100.0	26 - 30 persons
31 - 50 คน	9	100.0	-	-	-	-	-	-	-	-	-	1	11.1	-	-	-	-	-	-	1	11.1	7	77.8	95.0	31 - 50 persons
51 - 200 คน	15	100.0	-	-	-	-	-	-	-	-	-	-	-	-	-	-	-	1	6.7	-	-	14	93.3	98.7	51 - 200 persons
มากกว่า 200 คน	1	100.0	-	-	-	-	-	-	-	-	-	-	-	-	-	-	-	-	-	-	-	1	100.0	100.0	More than 200 persons

ที่มา : สำนักงานธุรกิจและอุตสาหกรรมผลิต จังหวัด ยะลา สำนักงานสถิติแห่งชาติ กระทรวงเทคโนโลยีสารสนเทศและการสื่อสาร

Source : The 2012 Business and Industrial Census : Manufacturing Industry, Yala Province, National Statistical Office, Ministry of Information and Communication Technology.

ตาราง 8 มูลค่าวัตถุดิบและวัสดุประกอบฯ และสินค้าคงเหลือต้นปีและปลายปี 2554 จำนวนตามขนาดของสถานประกอบการ

TABLE 8 VALUE OF STOCKS AT THE BEGINNING AND THE END OF 2011 BY SIZE OF ESTABLISHMENT

ขนาดของสถานประกอบการ Number of establishments	จำนวน สถาน- ประกอบกร Number of establishments	มูลค่า ณ ต้นปี 2554 At the beginning of 2011				มูลค่า ณ ปลายปี 2554 At the end of 2011				สินค้าที่เข้ามา จำนวน ใน Size of establishment		
		รวม Total	วัตถุดิบ และ วัสดุประกอบฯ Materials and components	สินค้า ระหว่าง ผลิต Work in progress	สินค้า สำเร็จรูป Finished goods	รวม Total	วัตถุดิบ และ วัสดุประกอบฯ Materials and components	สินค้า ระหว่าง ผลิต Work in progress	สินค้า สำเร็จรูป Finished goods		สินค้าที่เข้ามา จำนวน ใน Size of establishment	
<b>รวม</b>	<b>838</b>	<b>755,491.5</b>	<b>392,013.8</b>	<b>173,566.9</b>	<b>185,539.4</b>	<b>4,371.4</b>	<b>577,061.5</b>	<b>229,772.0</b>	<b>174,866.8</b>	<b>167,726.5</b>	<b>4,696.2</b>	<b>Total</b>
1 - 15 คน	801	119,346.5	59,583.4	28,599.2	27,901.7	3,262.2	86,685.4	40,922.8	25,149.8	17,669.3	2,943.5	1 - 15 persons
16 - 25 คน	10	24,915.0	8,276.5	9,473.4	7,165.1	-	17,877.6	3,291.1	3,546.5	11,040.1	-	16 - 25 persons
26 - 30 คน	2	D	D	D	D	D	D	D	D	D	D	26 - 30 persons
31 - 50 คน	9	111,503.1	52,565.5	12,679.5	45,226.9	1,031.2	100,115.7	39,711.3	22,038.1	36,768.6	1,597.7	31 - 50 persons
51 - 200 คน	15	490,832.4	269,056.4	120,134.3	101,641.7	-	364,386.7	143,759.9	121,307.3	99,189.5	130.0	51 - 200 persons
มากกว่า 200 คน	1	D	D	D	D	D	D	D	D	D	-	More than 200 persons

หมายเหตุ : (1) D หมายถึง ตัวเลขที่ไม่เปิดเผย

: (2) - หมายถึง ไม่มีข้อมูลหรือข้อมูลมีค่าเป็น 0 หรือมีข้อมูลจำนวนเล็กน้อย

Note : (1) D means disclosure prohibited.

: (2) - Nil or zero or negligible amount

ที่มา : สำนักบริหารและอุตสาหกรรมฯ พ.ศ.2555 : อุตสาหกรรมการผลิตร จังหวัด ยะลา สำนักงานสถิติแห่งชาติ กระทรวงเทคโนโลยีสารสนเทศและการสื่อสาร

Source : The 2012 Business and Industrial Census : Manufacturing Industry, Yala Province, National Statistical Office, Ministry of Information and Communication Technology.

ตาราง 9 ส่วนเปลี่ยนแปลงของมูลค่าวัตถุดิบและวัสดุประกอบฯ และสินค้าคงเหลือในปี 2554 จำแนกตามขนาดของสถานประกอบการ

TABLE 9 CHANGE IN VALUE OF STOCKS IN 2011 BY SIZE OF ESTABLISHMENT

(พันบาท In Thousand Baht)

ขนาดของสถานประกอบการ Number of establishments	จำนวน สถาน- ประกอบ การ Number of establishments	ส่วนเปลี่ยนแปลงของมูลค่าวัตถุดิบและวัสดุประกอบฯ และสินค้าคงเหลือ					Size of establishment
		รวม Total	วัตถุดิบและ วัสดุประกอบฯ Materials and components	สินค้าระหว่าง ผลิต Work in progress	สินค้า สำเร็จรูป Finished goods	สินค้าที่ซื้อ มา จำหน่ายในสภาพเดิม Goods purchased for resale	
รวม	838	-178,430.0	-162,241.8	1,299.9	-17,812.9	324.8	Total
1 - 15 คน	801	-32,661.0	-18,660.6	-3,449.3	-10,232.4	-318.7	1 - 15 persons
16 - 25 คน	10	-7,037.4	-4,985.5	-5,926.9	3,875.0	-	16 - 25 persons
26 - 30 คน	2	D	D	D	D	D	26 - 30 persons
31 - 50 คน	9	-11,387.4	-12,854.2	9,358.6	-8,458.3	566.5	31 - 50 persons
51 - 200 คน	15	-126,445.7	-125,296.6	1,173.0	-2,452.2	130.0	51 - 200 persons
มากกว่า 200 คน	1	D	D	D	D	-	More than 200 persons

หมายเหตุ : (1) D หมายถึง ตัวเลขที่ไม่เปิดเผย

: (2) - หมายถึง ไม่มีข้อมูลหรือข้อมูลมีค่าเป็น 0 หรือมีข้อมูลจำนวนเล็กน้อย

Note : (1) D means disclosure prohibited.

: (2) - Nil or zero or negligible amount

ที่มา : สำนักธุรกิจและอุตสาหกรรม พ.ศ.2555 : อุตสาหกรรมภาครผลิต จังหวัด ยะลา สำนักงานสถิติแห่งชาติ กระทรวงเทคโนโลยีสารสนเทศและการสื่อสาร

Source : The 2012 Business and Industrial Census : Manufacturing Industry, Yala Province, National Statistical Office, Ministry of Information and Communication Technology.

ตาราง 10 ค่าใช้จ่ายที่เปลี่ยนแปลงของสถานประกอบการอุตสาหกรรมผลิตในปี 2554 จำแนกตามขนาดของสถานประกอบการ  
TABLE 10 TOTAL EXPENSES OF MANUFACTURING ESTABLISHMENTS IN 2011 BY SIZE OF ESTABLISHMENT

(พันบาท In Thousand Baht)

ขนาดของสถานประกอบการ	จำนวน สถาน- ประกอบการ	รวม Total	ค่าซื้อวัสดุ และวัสดุประกอบ ที่ใช้ในการผลิต	ค่าซื้อเพลิง และค่าไฟฟ้า ที่ใช้ในการผลิต	ค่าซื้อซ่อมแซมและ บำรุงรักษาสินค้า ที่จำหน่ายให้ลูกค้า	ค่าติดตั้งซ่อมแซมและ บำรุงรักษาเครื่องจักร เครื่องมือ	ค่าซื้อสินค้า ที่ซื้อมาจำหน่าย ในสภาพเดิม	ค่าจ้างเหมาจ่ายให้ สถานประกอบการ อื่นผลิตสินค้าให้	ค่าธรรมเนียม ที่จ่าย สำหรับลูกจ้างเช่า	ค่าใช้จ่าย ในการขาย Cost of sale	ค่าใช้จ่าย ในการบริหาร และดำเนินงาน	ค่าใช้จ่ายอื่น ๆ	Size of establishment
	Number of establishments		Purchase of materials and components	Cost of fuels, electricity used in production	Cost of repair and maintenance sales of goods of purchase	Cost of repair and maintenance of machinery and equipment	Purchase of goods for resale	Cost of contract and commission work	Fees paid for leased employees	Cost of sale	Administrative expense	Other expenses	
<b>รวม</b>	<b>838</b>	<b>3,003,755.5</b>	<b>2,685,503.6</b>	<b>85,295.7</b>	<b>8,019.2</b>	<b>28,982.3</b>	<b>6,478.0</b>	<b>8,343.6</b>	<b>-</b>	<b>40,518.9</b>	<b>108,247.7</b>	<b>32,566.5</b>	<b>Total</b>
1 - 15 คน	801	273,124.8	179,993.3	17,568.6	5,097.2	7,102.4	6,250.0	4,343.6	-	5,476.4	45,034.0	2,259.4	1 - 15 persons
16 - 25 คน	10	131,117.1	114,383.3	891.8	20.0	2,509.5	-	-	-	8,450.0	4,742.6	120.0	16 - 25 persons
26 - 30 คน	2	D	D	D	-	D	D	-	-	-	D	-	26 - 30 persons
31 - 50 คน	9	607,653.5	550,902.3	11,760.5	456.0	5,619.4	-	4,000.0	-	9,649.1	16,779.8	8,486.3	31 - 50 persons
51 - 200 คน	15	1,665,494.5	1,528,650.3	45,787.8	2,446.0	12,888.0	120.0	-	-	16,943.5	36,958.2	21,700.8	51 - 200 persons
มากกว่า 200 คน	1	D	D	D	-	D	-	-	-	-	D	-	More than 200 persons

หมายเหตุ : (1) D หมายถึง ตัวเลขที่ไม่เปิดเผย

: (2) - หมายถึง ไม่มีข้อมูลหรือข้อมูลมีค่าเป็น 0 หรือมีข้อมูลจำนวนเล็กน้อย

Note : (1) D means disclosure prohibited.

: (2) - Nil or zero or negligible amount

ที่มา : สำนักธุรกิจและอุตสาหกรรม พ.ศ.2555 : อุตสาหกรรมการผลิต จังหวัด ยะลา สำนักงานสถิติแห่งชาติ กระทรวงเทคโนโลยีสารสนเทศและการสื่อสาร

Source : The 2012 Business and Industrial Census : Manufacturing Industry, Yala Province, National Statistical Office, Ministry of Information and Communication Technology.

ตาราง 11 รายรับทั้งสิ้นของสถานประกอบการอุตสาหกรรมผลิตในปี 2554 จำแนกตามขนาดของสถานประกอบการ  
TABLE 11 TOTAL RECEIPTS OF MANUFACTURING ESTABLISHMENTS IN 2011 BY SIZE OF ESTABLISHMENT

ขนาดของสถานประกอบการ	จำนวน สถานประกอบการ Number of establishments	รวม Total	มูลค่าขายผลิต Sales of goods produced	ขายสินค้า ที่ซื้อจากร้านค้า ในสภาพเดิม Sales of goods purchased for resale	รายรับจากการ รับจ้างเหมาทำการ ผลิตสินค้า Receipts for contract and commission work	รายรับจากการ บริการบำรุงรักษา ซ่อมแซม Receipts for repair and installation work done for others	รายรับจากการ ให้เช่าที่ดิน Receipts for rent on land	รายรับจากการให้เช่า อาคาร อาคารพร้อมที่ดิน ฯลฯ Receipts for rent on building, vehicle, machinery and equipment	เงินปันผล Dividend	ดอกเบี้ย Interest	กำไรจากการ เปลี่ยนแปลง อัตราแลกเปลี่ยน Gain from currency exchange	รายรับอื่น ๆ Other receipts	Size of establishment	(พันบาท In Thousand Baht)
														รวม
รวม	838	5,549,759.7	5,499,494.6	14,076.5	912.3	3,469.4	1,520.0	21,414.4	164.0	464.0	7,230.1	1,014.3	Total	
1 - 15 คน	801	666,306.2	650,341.7	11,076.5	912.3	3,469.4	-	235.5	114.0	36.7	-	120.0	1 - 15 persons	
16 - 25 คน	10	248,628.0	248,628.0	-	-	-	-	-	-	-	-	-	16 - 25 persons	
26 - 30 คน	2	D	D	-	-	-	-	-	-	-	-	-	26 - 30 persons	
31 - 50 คน	9	873,863.6	864,177.2	3,000.0	-	-	1,520.0	500.0	-	176.3	3,595.8	894.3	31 - 50 persons	
51 - 200 คน	15	3,337,948.7	3,313,334.5	-	-	-	-	20,678.9	50.0	251.0	3,634.3	-	51 - 200 persons	
มากกว่า 200 คน	1	D	D	-	-	-	-	-	-	-	-	-	More than 200 persons	

หมายเหตุ : (1) D หมายถึง ตัวเลขที่ไม่เปิดเผย

: (2) - หมายถึง ไม่มีข้อมูลหรือข้อมูลมีค่าเป็น 0 หรือมีข้อมูลจำนวนเล็กน้อย

Note : (1) D means disclosure prohibited.

: (2) - Nait or zero or negligible amount

ที่มา : สำมะโนธุรกิจและอุตสาหกรรม พ.ศ.2555 : อุตสาหกรรมผลิต จังหวัด ยะลา สำนักงานสถิติแห่งชาติ กระทรวงเทคโนโลยีสารสนเทศและการสื่อสาร

Source : The 2012 Business and Industrial Census : Manufacturing Industry, Yala Province, National Statistical Office, Ministry of Information and Communication Technology.

ตาราง 12 มูลค่าตามบัญชีของสินทรัพย์ถาวรในปี 2554 จำนวนตามขนาดของสถานประกอบการ  
TABLE 12 BOOK VALUE OF FIXED ASSETS IN 2011 BY SIZE OF ESTABLISHMENT

(พันบาท In Thousand Baht)

ขนาดของสถานประกอบการ Number of establishments	จำนวนสถาน- ประกอบ Number of establishments	มูลค่าสินทรัพย์ต้นงวด Book value of fixed assets 1 Jan. 2011				มูลค่าสินทรัพย์ปลายงวด Book value of fixed assets 31 Dec. 2011				Size of establishment								
		รวม Total	ที่ดิน Land	อาคารและ สิ่งก่อสร้าง Building and construction	เครื่องจักร Machinery	ยานพาหนะ Vehicles	เครื่องใช้ สำนักงาน Office appliances	เครื่องมือ อื่น ๆ Other tools	สินทรัพย์ ถาวรอื่น ๆ Other fixed assets									
<b>รวม</b>	<b>838</b>	<b>1,678,598.5</b>	<b>568,377.4</b>	<b>541,537.6</b>	<b>198,145.5</b>	<b>306,088.9</b>	<b>32,680.9</b>	<b>29,879.3</b>	<b>1,888.9</b>	<b>1,604,829.6</b>	<b>571,931.2</b>	<b>521,768.1</b>	<b>180,219.9</b>	<b>264,903.7</b>	<b>37,900.1</b>	<b>26,603.3</b>	<b>1,503.2</b>	<b>Total</b>
1 - 15 คน	801	865,524.3	301,598.1	287,956.6	80,979.1	173,926.9	8,600.4	10,851.1	1,612.0	828,852.2	305,094.1	274,896.2	74,900.8	153,993.9	8,351.5	10,183.0	1,432.7	1 - 15 persons
16 - 25 คน	10	205,640.4	93,789.2	36,121.7	33,680.1	28,784.1	8,102.4	5,163.0	-	199,777.5	93,789.2	35,260.0	30,052.6	28,861.7	6,766.2	5,047.9	-	16 - 25 persons
26 - 30 คน	2	D	D	D	D	D	D	D	D	D	D	D	D	D	D	D	D	26 - 30 persons
31 - 50 คน	9	195,344.4	83,916.0	44,275.0	26,705.0	38,991.2	796.1	576.2	85.0	190,551.1	83,916.0	43,005.0	25,147.5	36,901.8	954.6	558.2	68.0	31 - 50 persons
51 - 200 คน	15	362,886.4	79,754.1	163,434.4	35,501.3	55,886.7	14,839.0	13,279.0	191.9	336,445.7	79,811.9	158,856.9	28,839.1	36,646.4	21,484.8	10,804.2	2.5	51 - 200 persons
มากกว่า 200 คน	1	D	D	D	D	D	D	D	-	D	D	D	D	D	D	D	-	More than 200 persons

หมายเหตุ : (1) D หมายถึง ตัวเลขที่ไม่เปิดเผย

: (2) - หมายถึง ไม่มีข้อมูลหรือข้อมูลมีค่าเป็น 0 หรือมีข้อมูลจำนวนเล็กน้อย

Note : (1) D means disclosure prohibited.

: (2) - Nil or zero or negligible amount

ที่มา : สำนักธุรกิจและอุตสาหกรรม พ.ศ.2555 : อุตสาหกรรมกรผลิต จังหวัด ยะลา สำนักงานสถิติแห่งชาติ กระทรวงเทคโนโลยีสารสนเทศและการสื่อสาร

Source : The 2012 Business and Industrial Census : Manufacturing Industry, Yala Province, National Statistical Office, Ministry of Information and Communication Technology.

ตาราง 13 มูลค่าสินทรัพย์ถาวรที่เปลี่ยนแปลงระหว่าง มกราคม - ธันวาคม 2554 จำแนกตามขนาดของสถานประกอบการ  
TABLE 13 VALUE OF FIXED ASSETS CHANGED IN JANUARY - DECEMBER 2011 BY SIZE OF ESTABLISHMENT

(พันบาท In Thousand Baht)

ขนาดของสถานประกอบการ	จำนวน สถาน- ประกอบการ Number of establishments	รวม Total	มูลค่าสินทรัพย์ถาวรที่เปลี่ยนแปลง		Change in value of fixed assets		Size of establishment
			มูลค่าสินทรัพย์ ถาวรที่ซื้อหรือ ผลิตขึ้นเอง Value of new or cost producing of fixed assets	มูลค่าสินทรัพย์ ถาวรที่ขาย Value of disposal of fixed assets	ค่าโอน กรรมสิทธิ์ Ownership transfer fee		
<b>รวม</b>	<b>838.0</b>	<b>24,176.4</b>	<b>22,855.4</b>	<b>1,316.0</b>	<b>5.0</b>	<b>Total</b>	
1 - 15 คน	801.0	6,952.4	6,683.1	269.3	-		1 - 15 persons
16 - 25 คน	10.0	-	-	-	-		16 - 25 persons
26 - 30 คน	2.0	-	-	-	-		26 - 30 persons
31 - 50 คน	9.0	15,294.0	14,242.3	1,046.7	5.0		31 - 50 persons
51 - 200 คน	15.0	1,930.0	1,930.0	-	-		51 - 200 persons
มากกว่า 200 คน	1.0	-	-	-	-		More than 200 persons

ที่มา : สำนักธุรกิจและอุตสาหกรรม พ.ศ.2555 : อุตสาหกรรมการผลิต จังหวัด ยะลา สำนักงานสถิติแห่งชาติ กระทรวงเทคโนโลยีสารสนเทศและการสื่อสาร

Source : The 2012 Business and Industrial Census : Manufacturing Industry, Yala Province, National Statistical Office, Ministry of Information and Communication Technology.

ตอนที่ 2 ข้อมูลการดำเนินงานของสถานประกอบการอุตสาหกรรมการผลิต  
จำแนกตามหมวดย่อยอุตสาหกรรม



## สารบัญตารางสถิติ

- ตอนที่ 2 ข้อมูลการดำเนินงานกิจการของสถานประกอบการอุตสาหกรรมการผลิต จำแนกตามหมวดย่อยอุตสาหกรรม
- ตาราง 1 สถิติมูลฐานอุตสาหกรรมการผลิตในปี 2554 จำแนกตามหมวดย่อยอุตสาหกรรม
- ตาราง 2 มูลค่าการผลิตของสถานประกอบการอุตสาหกรรมการผลิตในปี 2544 จำแนกตามหมวดย่อยอุตสาหกรรม
- ตาราง 3 ค่าใช้จ่ายขั้นกลางของสถานประกอบการอุตสาหกรรมการผลิตในปี 2554 จำแนกตามหมวดย่อยอุตสาหกรรม
- ตาราง 4 คนทำงานในสถานประกอบการอุตสาหกรรมการผลิตในปี 2554 จำแนกตามสถานภาพการทำงาน เพศ และหมวดย่อยอุตสาหกรรม
- ตาราง 5 จำนวนสถานประกอบการอุตสาหกรรมการผลิต จำแนกตามจำนวนวันทำงานต่อสัปดาห์ จำนวนชั่วโมงทำงานเฉลี่ยต่อวันของลูกจ้าง และหมวดย่อยอุตสาหกรรม
- ตาราง 6 ค่าตอบแทนแรงงานในปี 2554 จำแนกตามหมวดย่อยอุตสาหกรรม
- ตาราง 7 จำนวนและร้อยละของสถานประกอบการอุตสาหกรรมการผลิต จำแนกตามอัตราการใช้กำลังการผลิตต่อปี 2554 และหมวดย่อยอุตสาหกรรม
- ตาราง 8 มูลค่าวัตถุดิบและวัสดุประกอบฯ และสินค้าคงเหลือต้นปีและปลายปี 2554 จำแนกตามหมวดย่อยอุตสาหกรรม
- ตาราง 9 ส่วนเปลี่ยนแปลงของมูลค่าวัตถุดิบและวัสดุประกอบฯ และสินค้าคงเหลือในปี 2554 จำแนกตามหมวดย่อยอุตสาหกรรม
- ตาราง 10 ค่าใช้จ่ายทั้งสิ้นของสถานประกอบการอุตสาหกรรมการผลิตในปี 2554 จำแนกตามหมวดย่อยอุตสาหกรรม
- ตาราง 11 รายรับทั้งสิ้นของสถานประกอบการอุตสาหกรรมการผลิตในปี 2554 จำแนกตามหมวดย่อยอุตสาหกรรม
- ตาราง 12 มูลค่าตามบัญชีของสินทรัพย์ถาวรในปี 2554 จำแนกตามหมวดย่อยอุตสาหกรรม
- ตาราง 13 มูลค่าสินทรัพย์ถาวรที่เปลี่ยนแปลงระหว่าง มกราคม - ธันวาคม 2554 จำแนกตามหมวดย่อยอุตสาหกรรม

ตาราง 1 สถิติฐานอุตสาหกรรมการผลิตในปี 2554 จำแนกตามหมวดอุตสาหกรรม

TABLE 1 SUMMARY OF BASIC STATISTICS FOR MANUFACTURING ESTABLISHMENTS IN 2011 BY DIVISION OF INDUSTRY

(พันบาท In Thousand Baht)

หมวดอุตสาหกรรม	จำนวน สถานประกอบการ Number of establishments	จำนวน คนทำงาน Number of persons engaged	ลูกจ้าง Employees		มูลค่าผลผลิต Value of gross output	ค่าใช้จ่าย ชั้นกลาง Intermediate consumption	มูลค่าเพิ่ม Value added	Division of industry
			จำนวน Number	ค่าตอบแทน Remuneration				
<b>รวม</b>	<b>838</b>	<b>4,582</b>	<b>3,474</b>	<b>279,893.8</b>	<b>5,524,193.4</b>	<b>3,155,458.7</b>	<b>2,368,734.7</b>	<b>Total</b>
10 การผลิตผลิตภัณฑ์อาหาร	111	500	320	18,603.3	105,670.6	48,091.4	57,579.3	Manufacture of food products
11 การผลิตเครื่องดื่ม	15	71	47	3,722.7	14,190.5	6,787.3	7,403.1	Manufacture of beverages
12 การผลิตผลิตภัณฑ์ยาสูบ	1	32	30	D	D	D	D	Manufacture of tobacco products
13 การผลิตสิ่งทอ	14	49	29	1,655.5	12,644.9	3,391.2	9,253.7	Manufacture of textiles
14 การผลิตเสื้อผ้าเครื่องแต่งกาย	390	582	107	8,562.7	123,535.0	58,751.6	64,783.5	Manufacture of wearing apparels
16 การผลิตไม้และผลิตภัณฑ์จากไม้และไม้ก๊อก (ยกเว้นเฟอร์นิเจอร์)	31	1,166	1,142	93,306.0	2,294,456.6	796,603.1	1,497,853.5	Manufacture of wood and products of wood and cork (except furniture); manufacture of articles of straw and plaiting materials
18 การพิมพ์และการผลิตข้อมูลด้วยสื่ออิเล็กทรอนิกส์	26	86	52	4,068.0	34,991.0	13,109.3	21,881.7	Printing and reproduction of recorded media
22 การผลิตผลิตภัณฑ์ยางและพลาสติก	11	617	615	56,174.7	1,774,552.1	1,449,074.4	325,477.7	Manufacture of rubber and plastic products
23 การผลิตผลิตภัณฑ์อื่นๆ ที่ทำจากแร่โลหะ	41	444	391	30,571.7	623,260.7	446,254.4	177,006.3	Manufacture of other non-metallic mineral products
24 การผลิตโลหะขั้นมูลฐาน	2	8	5	D	D	D	D	Manufacture of basic metals
25 การผลิตผลิตภัณฑ์โลหะประดิษฐ์ (ยกเว้นเครื่องจักรและอุปกรณ์)	96	331	184	16,596.3	110,617.8	40,106.5	70,511.3	Manufacture of fabricated metal products (excepts machinery and equipment)
28 การผลิตเครื่องจักรและเครื่องมือ ซึ่งมิได้จัดประเภทไว้ในที่อื่น	2	6	4	D	D	D	D	Manufacture of machinery and equipment, n.e.c
29 การผลิตยานยนต์ รถพ่วง และรถกึ่งพวง	6	21	15	1,286.8	10,242.9	2,274.5	7,968.5	Manufacture of motor vehicles, trailers and semi-trailers
31 การผลิตเฟอร์นิเจอร์	37	502	446	36,947.4	325,620.4	236,115.6	89,504.9	Manufacture of furniture
32 การผลิตผลิตภัณฑ์อื่นๆ	39	95	34	2,191.9	32,691.3	16,800.6	15,890.6	Other manufacturing
33 การซ่อมและการติดตั้งเครื่องจักรและอุปกรณ์	16	74	53	2,832.1	15,484.8	11,744.3	3,740.5	Repair and installation of machinery and equipment

หมายเหตุ : (1) D หมายถึง ตัวเลขที่ไม่เปิดเผย

: (2) - หมายถึง ไม่มีข้อมูลหรือข้อมูลมีค่าเป็น 0 หรือมีข้อมูลจำนวนเล็กน้อย

Note : (1) D means disclosure prohibited.

: (2) - Nil or zero or negligible amount

ที่มา : สำนักธุรกิจและอุตสาหกรรม พ.ศ.2555 : อุตสาหกรรมการผลิต จังหวัด ยะลา สำนักงานสถิติแห่งชาติ กระทรวงเทคโนโลยีสารสนเทศและการสื่อสาร

Source : The 2012 Business and Industrial Census : Manufacturing Industry, Yala Province, National Statistical Office, Ministry of Information and Communication Technology.

ตาราง 2 มูลค่าผลผลิตของสถานประกอบการอุตสาหกรรมผลิตในปี 2554 จำแนกตามหมวดย่อยอุตสาหกรรม

TABLE 2 VALUE OF GROSS OUTPUT OF MANUFACTURING ESTABLISHMENTS IN 2011 BY DIVISION OF INDUSTRY

(พันบาท In Thousand Baht)

หมวดย่อยอุตสาหกรรม	จำนวน สถาน- ประกอบการ Number of establishments	รวม Total	มูลค่าขายผลผลิต Sales of goods produced	ขายรับจาก การขายสินค้า ที่ซื้อมาจำหน่าย ในสภาพเดิม Sales of goods purchased for resale	รายรับจากการ รับจ้างนทำ การผลิตสินค้า Receipts for contract and commission work	รายรับจากการ ให้บริการ บำรุงรักษา ซ่อมแซมและติดตั้ง ให้สถานที่ Receipts for repair and installation work etc.	รายรับจากการ ให้เช่าอาคาร ฯลฯ และรายรับอื่น ๆ Receipts for rent and other receipts	ส่วนเปลี่ยนแปลง มูลค่าสินค้าคงเหลือ Change in value of stocks of goods	Division of industry	Total
<b>รวม</b>	<b>838</b>	<b>5,524,193.4</b>	<b>5,499,494.6</b>	<b>14,076.5</b>	<b>912.3</b>	<b>3,469.4</b>	<b>22,428.7</b>	<b>-16,188.2</b>		
10 การผลิตภัณฑอาหาร	111	105,670.6	108,598.4	284.8	-	-	-	-3,212.6	Manufacture of food products	
11 การผลิตเครื่องดื่ม	15	14,190.5	13,566.2	717.0	-	-	-	-92.7	Manufacture of beverages	
12 การผลิตผลิตภัณฑ์ยาสูบ	1	D	D	-	-	-	-	D	Manufacture of tobacco products	
13 การผลิตสิ่งทอ	14	12,644.9	14,049.7	100.0	-	-	-	-1,504.8	Manufacture of textiles	
14 การผลิตเสื้อผ้าเครื่องนุ่งห่ม	390	123,535.0	122,349.2	1,222.6	183.1	139.7	85.5	-445.2	Manufacture of wearing apparels	
16 การผลิตไม้และผลิตภัณฑ์จากไม้และไม้ก๊อก (ยกเว้นเฟอร์นิเจอร์)	31	2,294,456.6	2,291,965.1	3,000.0	97.3	4.0	928.9	-1,538.7	Manufacture of wood and products of wood and cork (except furniture); manufacture of articles of straw and plaiting materials	
18 การพิมพ์และการผลิตซ้ำสื่อบันทึกข้อมูล	26	34,991.0	35,090.5	-	30.6	22.9	-	-153.1	Printing and reproduction of recorded media	
22 การผลิตผลิตภัณฑ์ยางและพลาสติก	11	1,774,552.1	1,745,878.9	-	-	-	894.3	27,779.0	Manufacture of rubber and plastic products	
23 การผลิตภัณฑอื่น ๆ ที่ทำจากแร่โลหะ	41	623,260.7	629,684.0	1,932.0	-	-	20,250.0	-28,605.2	Manufacture of other non-metallic mineral products	
24 การผลิตโลหะขั้นมูลฐาน	2	D	D	-	-	-	-	D	Manufacture of basic metals	
25 การผลิตผลิตภัณฑ์โลหะประดิษฐ์ (ยกเว้นเครื่องจักรและอุปกรณ์)	96	110,617.8	105,492.7	5,276.1	374.8	2,777.8	10.0	-3,313.5	Manufacture of fabricated metal products (excepts machinery and equipment)	
28 การผลิตเครื่องจักรและเครื่องมือ ซึ่งได้จัดประเภทไว้ในที่อื่น	2	D	D	-	-	-	-	D	Manufacture of machinery and equipment, n.e.c	
29 การผลิตยานยนต์ รถแทรก และรถจักรยาน	6	10,242.9	10,204.9	75.0	-	-	-	-36.9	Manufacture of motor vehicles, trailers and semi-trailers	
31 การผลิตเฟอร์นิเจอร์	37	325,620.4	329,372.3	30.0	-	-	-	-3,781.8	Manufacture of furniture	
32 การผลิตผลิตภัณฑ์อื่น ๆ	39	32,691.3	31,661.9	959.1	226.5	525.0	-	-681.2	Other manufacturing	
33 การซ่อมและการติดตั้งเครื่องจักรและอุปกรณ์	16	15,484.8	15,896.3	480.0	-	-	260.0	-1,151.5	Repair and installation of machinery and equipment	

หมายเหตุ : (1) D หมายถึง ตัวเลขที่ไม่เป็นศูนย์

: (2) - หมายถึง ไม่มีข้อมูลหรือข้อมูลมีค่าเป็น 0 หรือมีข้อมูลจำนวนเล็กน้อย

Note : (1) D means disclosure prohibited.

: (2) - Nil or zero or negligible amount

ที่มา : สำนักธุรกิจและอุตสาหกรรม พ.ศ.2555 : อุตสาหกรรมการผลิต จังหวัด ยะลา สำนักงานสถิติแห่งชาติ กระทรวงเทคโนโลยีสารสนเทศและการสื่อสาร

Source : The 2012 Business and Industrial Census : Manufacturing Industry, Yala Province, National Statistical Office, Ministry of Information and Communication Technology.

ตาราง 3 ค่าใช้จ่ายกลางของสถานประกอบการอุตสาหกรรมผลิตในปี 2554 จำแนกตามหน่วยอุตสาหกรรม

TABLE 3 INTERMEDIATE CONSUMPTION OF MANUFACTURING ESTABLISHMENTS IN 2011 BY DIVISION OF INDUSTRY

หน่วยอุตสาหกรรม	จำนวนสถานประกอบการ	รวม	ค่าซื้อวัตถุดิบและวัสดุประกอบที่ใช้ในการผลิต	ค่าเชื้อเพลิงและค่าไฟฟ้าที่ใช้ในการผลิต	ค่าติดตั้งซ่อมแซมและบำรุงรักษาสินค้าที่จำหน่ายให้ลูกค้า	ค่าซื้อสินค้าคงคลังและค่าซื้อวัตถุดิบและวัสดุประกอบ	ค่าซื้อสินค้าคงคลังและค่าซื้อวัตถุดิบและวัสดุประกอบ	ค่าซื้อสินค้าคงคลังและค่าซื้อวัตถุดิบและวัสดุประกอบ	ค่าซื้อสินค้าคงคลังและค่าซื้อวัตถุดิบและวัสดุประกอบ	ค่าจ้างเหมาจ่ายให้สถานประกอบการอื่นผลิตสินค้าให้	ค่าใช้จ่ายอื่น ๆ	ส่วนเปลี่ยนแปลงมูลค่าวัตถุดิบและวัสดุประกอบ	Division of industry
<b>รวม</b>	<b>838</b>	<b>3,155,458.7</b>	<b>2,685,303.6</b>	<b>85,295.7</b>	<b>8,019.2</b>	<b>28,982.3</b>	<b>6,478.0</b>	<b>8,343.6</b>	<b>170,794.5</b>	<b>-162,241.8</b>	<b>Total</b>		
10 การผลิตเหล็กกล้าหล่อ	111	48,091.4	27,565.1	4,654.7	42.5	1,588.7	1,083.0	-	9,528.2	-3,859.1	Manufacture of food products		
11 การผลิตเครื่องปั้นดินเผา	15	6,787.3	3,186.4	502.8	12.8	275.0	45.0	-	2,551.7	-213.8	Manufacture of beverages		
12 การผลิตเหล็กกล้า	1	D	D	D	-	D	-	-	D	D	Manufacture of tobacco products		
13 การผลิตสิ่งทอ	14	3,391.2	1,558.9	516.1	53.2	84.3	10.0	-	963.8	-205.0	Manufacture of textiles		
14 การผลิตเสื้อผ้าเครื่องนุ่งห่ม	390	58,751.6	34,554.6	3,767.1	1,221.8	1,555.6	801.9	4,337.5	10,170.9	-2,342.2	Manufacture of wearing apparel		
16 การผลิตไม้และผลิตภัณฑ์จากไม้และไม้ก๊อก (ยกเว้นเฟอร์นิเจอร์)	31	796,603.1	678,518.0	33,105.2	2,344.0	12,763.4	108.0	4,000.0	47,544.2	-18,220.3	Manufacture of wood and products of wood and cork (except furniture); manufacture of articles of straw and plaiting materials		
18 การพิมพ์และการผลิตข้อัพิมพ์ทุกชนิด	26	13,109.3	7,243.4	762.2	3.8	627.8	-	6.1	4,028.3	-437.6	Printing and reproduction of recorded media		
22 การผลิตเหล็กกล้าและเหล็กกล้า	11	1,449,074.4	1,389,611.0	13,999.9	36.0	2,855.1	120.0	-	37,196.4	-5,256.0	Manufacture of rubber and plastic products		
23 การผลิตเหล็กกล้าอื่น ๆ ที่ทำจากเหล็ก	41	446,254.4	299,987.5	7,907.4	748.7	4,882.0	120.0	-	18,278.3	-114,330.5	Manufacture of other non-metallic mineral products		
24 การผลิตโลหะขั้นมูลฐาน	2	D	D	D	D	D	-	-	D	D	Manufacture of basic metals		
25 การผลิตเหล็กกล้าพิเศษ (ยกเว้นเครื่องจักรและอุปกรณ์)	96	40,106.5	18,905.5	2,642.6	2,945.4	1,374.5	1,898.6	-	8,394.2	-3,945.7	Manufacture of fabricated metal products (excepts machinery and equipment)		
28 การผลิตเครื่องจักรและเครื่องมือ ซึ่งมิได้จัดประเภทไว้ในที่อื่น	2	D	D	D	-	D	-	-	D	D	Manufacture of machinery and equipment, n.e.c		
29 การผลิตยานยนต์ รถพ่วง และรถกึ่งพ่วง	6	2,274.5	2,092.5	177.3	-	18.8	22.5	-	462.9	499.5	Manufacture of motor vehicles, trailers and semi-trailers		
31 การผลิตเฟอร์นิเจอร์	37	236,115.6	187,510.2	16,344.8	48.0	2,739.8	15.0	-	26,483.1	-2,974.7	Manufacture of furniture		
32 การผลิตเหล็กกล้าอื่น ๆ	39	16,800.6	10,556.7	471.2	450.6	83.0	1,894.0	-	2,403.6	-941.6	Other manufacturing		
33 การซ่อมแซมและติดตั้งเครื่องจักรและอุปกรณ์	16	11,744.3	5,978.0	356.2	110.0	93.3	360.0	-	2,002.9	-2,844.0	Repair and installation of machinery and equipment		

หมายเหตุ : (1) D หมายถึง ตัวเลขที่ไม่ได้เผยแพร่

: (2) - หมายถึง ไม่มีข้อมูลหรือข้อมูลมีค่าเป็น 0 หรือมีข้อมูลจำนวนเล็กน้อย

Note : (1) D means disclosure prohibited.

: (2) - Nil or zero or negligible amount

ที่มา : สำนักข้อมูลและอุตสาหกรรม พ.ศ.2555 : อุตสาหกรรมการผลิต จังหวัด ยะลา สำนักานสถิติแห่งชาติ กระทรวงเทคโนโลยีสารสนเทศและการสื่อสาร

Source : The 2012 Business and Industrial Census : Manufacturing Industry, Yala Province, National Statistical Office, Ministry of Information and Communication Technology.

ตาราง 4 คนทำงานในสถานประกอบการอุตสาหกรรมผลิตในปี 2554 จำแนกตามสถานภาพการทำงาน เพศ และหมวดย่อยอุตสาหกรรม

TABLE 4 PERSONS ENGAGED IN MANUFACTURING ESTABLISHMENTS IN 2011 BY WORK STATUS, SEX AND DIVISION OF INDUSTRY

หมวดย่อยอุตสาหกรรม	จำนวน สถาน- ประกอบการ	รวม		คนทำงานโดยไม่ได้รับค่าจ้าง/ เงินเดือน		รวม		ผู้จ้างไม่กรรมสิทธิ์การผลิต Operatives		ผู้จ้างอื่น ๆ		Division of industry									
		รวม	ชาย	หญิง	รวม	ชาย	หญิง	รวม	ชาย	หญิง	รวม		ชาย	หญิง							
															Total	Male	Female	Total	Male	Female	Total
<b>รวม</b>	<b>838</b>	<b>4,582</b>	<b>2,018</b>	<b>1,108</b>	<b>493</b>	<b>615</b>	<b>3,334</b>	<b>1,998</b>	<b>1,336</b>	<b>2,501</b>	<b>1,475</b>	<b>1,026</b>	<b>833</b>	<b>522</b>	<b>311</b>	<b>140</b>	<b>73</b>	<b>67</b>	<b>Total</b>		
10 การผลิตผลิตภัณฑ์อาหาร	111	500	242	259	180	92	89	311	145	166	169	75	94	142	70	72	9	5	4	Manufacture of food products	
11 การผลิตเครื่องดื่ม	15	71	48	23	24	14	11	39	29	11	18	12	6	21	17	5	8	6	2	Manufacture of beverages	
12 การผลิตผลิตภัณฑ์ยาสูบ	1	D	D	D	D	D	D	D	D	D	D	D	D	D	D	D	D	D	D	-	Manufacture of tobacco products
13 การผลิตสิ่งทอ	14	49	14	35	20	9	11	29	5	24	24	1	23	5	4	1	-	-	-	Manufacture of textiles	
14 การผลิตเสื้อผ้าเครื่องแต่งกาย	390	582	126	457	475	87	388	107	39	69	88	19	69	19	19	-	-	-	-	Manufacture of wearing apparel	
16 การผลิตไม้และผลิตภัณฑ์จากไม้และไม้ก๊อก (ยกเว้นเฟอร์นิเจอร์) การผลิตสิ่งของจากพางและวัสดุที่สานอื่น ๆ	31	1,166	674	492	23	17	6	1,101	640	462	805	474	332	296	166	130	41	17	24	Manufacture of wood and products of wood and cork (except furniture); manufacture of articles of straw and plaiting materials	
18 การพิมพ์และการผลิตข้อัสนักพิมพ์	26	86	61	24	34	26	8	49	35	14	31	21	9	18	14	5	3	-	3	Printing and reproduction of recorded media	
22 การผลิตผลิตภัณฑ์ยางและพลาสติก	11	617	356	261	2	1	1	562	334	228	476	280	196	86	54	32	53	21	32	Manufacture of rubber and plastic products	
23 การผลิตผลิตภัณฑ์อื่น ๆ ที่ทำจากแร่โลหะ	41	444	285	159	53	36	17	390	249	141	295	194	101	95	55	40	1	-	1	Manufacture of other non-metallic mineral products	
24 การผลิตโลหะขั้นมูลฐาน	2	D	D	D	D	D	D	D	D	D	D	D	D	D	D	D	D	D	D	Manufacture of basic metals	
25 การผลิตผลิตภัณฑ์โลหะประดิษฐ์ (ยกเว้นเครื่องจักรและอุปกรณ์)	96	331	285	46	147	112	35	181	170	11	123	111	11	59	59	-	3	3	-	Manufacture of fabricated metal products (excepts machinery and equipment)	
28 การผลิตเครื่องจักรและเครื่องมือ ซึ่งมีได้จัดประเภทไว้ในที่อื่น	2	D	D	D	D	D	D	D	D	D	D	D	D	D	D	D	D	D	D	Manufacture of machinery and equipment, n.e.c	
29 การผลิตยานยนต์ รถพ่วง และรถกึ่งพ่วง	6	21	20	2	6	6	-	15	14	2	12	11	2	3	3	-	-	-	-	Manufacture of motor vehicles, trailers and semi-trailers	
31 การผลิตเฟอร์นิเจอร์	37	502	320	182	55	37	19	424	263	161	400	240	160	24	23	2	23	21	2	Manufacture of furniture	
32 การผลิตผลิตภัณฑ์อื่น ๆ	39	95	53	42	61	38	23	34	15	19	21	6	15	13	9	4	-	-	-	Other manufacturing	
33 การซ่อมและการติดตั้งเครื่องจักรและอุปกรณ์	16	74	59	15	21	16	5	53	43	10	26	21	5	28	23	5	-	-	-	Repair and installation of machinery and equipment	

หมายเหตุ : (1) D หมายถึง ตัวเลขที่ไม่เป็นศูนย์

: (2) - หมายถึง ไม่มีข้อมูลหรือข้อมูลมีค่าเป็น 0 หรือมีข้อมูลจำนวนเล็กน้อย

Note : (1) D means disclosure prohibited.

: (2) - Nil or zero or negligible amount

ที่มา : สำนักธุรกิจและอุตสาหกรรม พ.ศ.2555 : อุตสาหกรรมการผลิต จังหวัด ยะลา สำนักงานสถิติแห่งชาติ กระทรวงเทคโนโลยีสารสนเทศและการสื่อสาร

Source : The 2012 Business and Industrial Census : Manufacturing Industry, Yala Province, National Statistical Office, Ministry of Information and Communication Technology .

ตาราง 5 จำนวนสถานประกอบการอุตสาหกรรมผลิต จำนวนคนงานจำนวนวันทำงานต่อสัปดาห์ จำนวนชั่วโมงทำงานเฉลี่ยต่อวันของลูกจ้าง และหน่วยย่อยอุตสาหกรรม  
 TABLE 5 NUMBER OF MANUFACTURING ESTABLISHMENTS BY WORKING DAYS PER WEEK, WORKING HOURS PER DAY OF EMPLOYEES AND DIVISION OF INDUSTRY

หน่วยย่อยอุตสาหกรรม	จำนวน		คนทำงานโดยไม่ได้รับค่าจ้าง/เงินเดือน					ลูกจ้างในกรรมสิทธิ์การผลิต					ลูกจ้างอื่น ๆ					Division of industry		
	สถานประกอบการ	จำนวน	จำนวนวันทำงานต่อสัปดาห์					จำนวนวันทำงานต่อสัปดาห์					จำนวนวันทำงานต่อสัปดาห์							
			Number of establishments	Number of working days per week	< 5	6	7	< 8	8 - 10	> 10	< 5	6	7	< 8	8 - 10	> 10	Number of working days per week		Number of working days per day	Number of working hours per day
<b>รวม</b>	<b>838</b>	<b>25</b>	<b>611</b>	<b>159</b>	<b>316</b>	<b>468</b>	<b>11</b>	<b>6</b>	<b>295</b>	<b>13</b>	<b>86</b>	<b>227</b>	<b>2</b>	<b>-</b>	<b>18</b>	<b>2</b>	<b>3</b>	<b>16</b>	<b>1</b>	<b>Total</b>
10 การผลิตเครื่องสำอาง	111	8	95	3	32	74	-	5	41	2	20	28	-	3	1	-	4	-	-	Manufacture of food products
11 การผลิตเครื่องดื่ม	15	-	12	3	5	11	-	-	9	3	3	9	-	-	2	-	-	2	-	Manufacture of beverages
12 การผลิตผลิตภัณฑ์ยาสูบ	1	-	-	-	D	D	-	-	D	-	-	D	-	-	-	-	-	-	-	Manufacture of tobacco products
13 การผลิตสิ่งทอ	14	-	11	1	3	9	1	-	6	-	1	5	-	-	-	-	-	-	-	Manufacture of textiles
14 การผลิตเสื้อผ้าเครื่องแต่งกาย	390	10	254	126	206	175	10	-	25	-	14	12	-	-	-	-	-	-	-	Manufacture of wearing apparel
16 การผลิตไม้และผลิตภัณฑ์จากไม้และไม้ก๊อก (ยกเว้นเฟอร์นิเจอร์) การผลิตสิ่งของจากฟางและวัสดุกระดาษ	31	-	12	5	3	13	-	-	21	2	2	21	1	-	4	-	-	3	1	Manufacture of wood and products of wood and cork (except furniture); manufacture of articles of straw
18 การพิมพ์และการผลิตสิ่งพิมพ์	26	-	24	-	3	21	-	-	17	-	3	14	-	-	2	-	-	2	-	Printing and reproduction of recorded media
22 การผลิตผลิตภัณฑ์ยางและพลาสติก	11	-	2	-	1	1	-	-	9	1	1	8	1	-	2	-	-	2	-	Manufacture of rubber and plastic products
23 การผลิตผลิตภัณฑ์อื่น ๆ ที่ทำจากแร่โลหะ	41	2	33	-	11	24	-	1	36	1	8	30	-	-	1	-	1	-	-	Manufacture of other non-metallic mineral products
24 การผลิตโลหะขั้นมูลฐาน	2	-	D	-	-	D	-	-	D	-	-	D	-	-	-	-	-	-	-	Manufacture of basic metals
25 การผลิตผลิตภัณฑ์โลหะประณีต (ยกเว้นเครื่องจักรและอุปกรณ์)	96	-	88	8	31	65	-	-	67	3	26	44	-	-	3	-	3	-	-	Manufacture of fabricated metal products (excepts machinery and equipment)
28 การผลิตเครื่องจักรและเครื่องมือ ซึ่งได้จัดประเภทไว้โดยอื่น	2	-	D	-	-	D	-	-	D	-	-	D	-	-	-	-	-	-	-	Manufacture of machinery and equipment, n.e.c
29 การผลิตยานยนต์ รถพ่วง และรถจักรยานยนต์	6	-	6	-	-	6	-	-	5	-	-	5	-	-	-	-	-	-	-	Manufacture of motor vehicles, trailers and semi-trailers
31 การผลิตเฟอร์นิเจอร์	37	2	29	3	4	31	-	-	26	1	2	26	-	-	3	-	-	3	-	Manufacture of furniture
32 การผลิตผลิตภัณฑ์อื่น ๆ	39	3	27	9	15	23	-	-	15	-	5	10	-	-	-	-	-	-	-	Other manufacturing
33 การซ่อมแซมการติดตั้งเครื่องจักรและอุปกรณ์	16	-	14	-	3	11	-	-	14	-	3	11	-	-	-	-	-	-	-	Repair and installation of machinery and equipment

หมายเหตุ : (1) D หมายถึง ตัวเลขที่ไม่ได้เผยแพร่

: (2) - หมายถึง ไม่มีข้อมูลหรือข้อมูลมีค่าเป็น 0 หรือมีข้อมูลจำนวนเล็กน้อย

Note : (1) D means disclosure prohibited

: (2) - Nail or zero or negligible amount

ที่มา : สำนักบริหารและอุตสาหกรรม พ.ศ.2555 : อุตสาหกรรมการผลิต จังหวัด ยะลา สำนักงานสถิติแห่งชาติ กระทรวงเทคโนโลยีสารสนเทศและการสื่อสาร

Source : The 2012 Business and Industrial Census: Manufacturing Industry, Yala Province, National Statistical Office, Ministry of Information and Communication Technology

ตาราง 6 ค่าตอบแทนแรงงานในปี 2554 จำนวนคนงานข้อย่อยอุตสาหกรรม  
TABLE 6 REMUNERATION IN 2011 BY DIVISION OF INDUSTRY

(จำนวนใน Thousand Baht)

หมวดอุตสาหกรรม Number of establishments	จำนวน Number of employees	รวม Total	ผู้จ้างในกรรมสิทธิ์การผลิต Operatives				ผู้จ้างอื่น ๆ Other employees				รวม Total	เงินที่สถานประกอบการ จ่ายสมทบเข้ากองทุน เพื่อการประกันสังคม Employer's contribution to social security	เงินที่สถานประกอบการ จ่ายสมทบเข้ากองทุน เพื่อการประกันสังคม Employer's contribution to social security	Division of industry
			จำนวน Number of employees	ค่าจ้าง เงินเดือน Wages salaries	ค่าล่วงเวลา โบนัส ฯลฯ Overtime bonus etc.	สวัสดิการและผลประโยชน์ตอบแทน อื่น ๆ Others	จำนวน Number of employees	ค่าจ้าง เงินเดือน Wages salaries	ค่าล่วงเวลา โบนัส ฯลฯ Overtime bonus etc.	สวัสดิการและผลประโยชน์ตอบแทน อื่น ๆ Others				
<b>รวม</b>	<b>838</b>	<b>279,893.8</b>	<b>264,545.3</b>	<b>246,367.0</b>	<b>6,556.9</b>	<b>18.8</b>	<b>702.4</b>	<b>10,900.1</b>	<b>15,348.6</b>	<b>14,283.7</b>	<b>414.0</b>	<b>13.0</b>	<b>637.8</b>	<b>Total</b>
10 การผลิตผลิตภัณฑ์อาหาร	111	18,003.3	18,094.5	16,561.0	146.0	4.4	492.0	891.1	568.7	542.4	3.0	-	23.3	Manufacture of food products
11 การผลิตเครื่องดื่ม	15	47	3,722.7	3,192.0	2,892.6	168.0	-	131.4	530.7	505.4	-	-	25.3	Manufacture of beverages
12 การผลิตผลิตภัณฑ์ยาสูบ	1	D	D	D	D	D	-	D	D	-	-	-	-	Manufacture of tobacco products
13 การผลิตสิ่งทอ	14	29	1,655.5	1,655.5	1,583.5	-	-	72.0	-	-	-	-	-	Manufacture of textiles
14 การผลิตสิ่งนุ่งห่มเครื่องแต่งกาย	390	107	8,562.7	8,562.7	8,071.2	88.0	-	403.6	-	-	-	-	-	Manufacture of wearing apparel
16 การผลิตไม้และผลิตภัณฑ์จากไม้และไม้ก๊อก (ยกเว้นเฟอร์นิเจอร์)	31	1,142	93,306.0	90,636.9	86,241.7	1,206.0	-	3,189.2	2,669.1	2,573.2	16.0	-	79.9	Manufacture of wood and products of wood and cork (except furniture); Manufacture of articles of straw and plaiting materials
18 การพิมพ์และการผลิตที่สื่ออื่นที่ก่อกวน	26	52	4,048.0	3,817.5	3,592.7	15.3	4.6	23.9	181.1	238.6	-	-	11.9	Printing and reproduction of recorded media
22 การผลิตผลิตภัณฑ์ยางและพลาสติก	11	615	56,174.8	46,444.0	41,957.1	2,477.8	0.9	50.0	1,958.2	8,878.8	3,950.0	-	443.9	Manufacture of rubber and plastic products
23 การผลิตผลิตภัณฑ์อื่น ๆ ที่ทำจากแร่โลหะ	41	391	30,571.7	30,556.7	28,992.1	585.0	-	-	979.6	15.0	-	-	-	Manufacture of other non-metallic mineral products
24 การผลิตโลหะขั้นพื้นฐาน	2	D	D	D	D	D	D	D	D	-	-	-	-	Manufacture of basic metals
25 การผลิตผลิตภัณฑ์โลหะ (ยกเว้นเครื่องจักรและอุปกรณ์)	96	184	16,596.3	16,399.4	15,334.1	167.3	-	-	896.0	187.5	-	-	9.4	Manufacture of fabricated metal products (except machinery and equipment)
28 การผลิตเครื่องจักรและเครื่องมือ ซึ่งมีใช้ขับเคลื่อนทางไฟฟ้า	2	D	D	D	D	D	-	-	D	-	-	-	-	Manufacture of machinery and equipment, n.e.c.
29 การผลิตยานยนต์ รถพ่วง และรถกึ่งพ่วง	6	15	1,286.8	1,286.8	1,011.6	-	-	196.6	78.7	-	-	-	-	Manufacture of motor vehicles, trailers and semi-trailers
31 การผลิตเฟอร์นิเจอร์	37	446	36,547.4	35,560.5	33,025.2	818.8	-	-	1,716.5	1,342.8	-	-	44.1	Manufacture of furniture
32 การผลิตผลิตภัณฑ์อื่น ๆ	39	34	2,191.9	2,191.9	2,062.7	2.0	1.4	-	125.8	-	-	-	-	Other manufacturing
33 การซ่อมแซมเครื่องจักรและอุปกรณ์	16	53	2,832.1	2,832.1	2,648.5	38.8	-	-	144.8	-	-	-	-	Repair and installation of machinery and equipment

หมายเหตุ : (1) D หมายถึง ตัวเลขที่ไม่เป็นศูนย์

: (2) - หมายถึง ไม่มีข้อมูลหรือข้อมูลค่าเป็น 0 หรือมีข้อมูลจำนวนเล็กน้อย

Note : (1) D means disclosure prohibited.

: (2) - Nail or zero or negligible amount

ที่มา : สำนักงานสถิติแห่งชาติ กระทรวงเทคโนโลยีสารสนเทศและการสื่อสาร

Source : The 2012 Business and Industrial Census : Manufacturing Industry, Yala Province, National Statistical Office, Ministry of Information and Communication Technology.

ตาราง 7 จำนวนและร้อยละของสถานประกอบการอุตสาหกรรมผลิต จำนวนตามอัตราการใช้กำลังการผลิตต่อปี 2554 และหมวดหมู่อุตสาหกรรม  
TABLE 7 NUMBER AND PERCENTAGE OF MANUFACTURING ESTABLISHMENTS BY PERCENTAGE OF CAPACITY UTILIZATION IN 2011 AND DIVISION OF INDUSTRY

หมวดหมู่อุตสาหกรรม	อัตราการใช้กำลังการผลิตต่อปี 2554 Percentage of capacity utilization in 2011													เฉลี่ยต่อสถาน- ประกอบการ Average per establishment	Division of industry												
	จำนวนสถานประกอบการ																										
	<10		10 - 19		20 - 29		30 - 39		40 - 49		50 - 59		60 - 69			70 - 79		80 - 89		90 - 99		≥100					
จำนวน Number	ร้อยละ %	จำนวน Number	ร้อยละ %	จำนวน Number	ร้อยละ %	จำนวน Number	ร้อยละ %	จำนวน Number	ร้อยละ %	จำนวน Number	ร้อยละ %	จำนวน Number	ร้อยละ %	จำนวน Number	ร้อยละ %	จำนวน Number	ร้อยละ %	จำนวน Number	ร้อยละ %	จำนวน Number	ร้อยละ %	จำนวน Number	ร้อยละ %				
<b>รวม</b>	<b>838</b>	<b>100.0</b>	-	-	-	-	-	-	-	-	-	-	-	-	-	-	-	-	-	-	-	-	-	-	<b>95.4</b>	<b>Total</b>	
10 การผลิตผลิตภัณฑ์อาหาร	111	100.0	-	-	-	-	-	-	-	-	-	-	-	-	-	-	-	-	-	-	-	-	-	-	98.9	Manufacture of food products	
11 การผลิตเครื่องดื่ม	15	100.0	-	-	-	-	-	-	-	-	-	-	-	-	-	-	-	-	-	-	-	-	-	-	99.0	Manufacture of beverages	
12 การผลิตผลิตภัณฑ์ยาสูบ	1	100.0	-	-	-	-	-	-	-	-	-	-	-	-	-	-	-	-	-	-	-	-	-	-	95.0	Manufacture of tobacco products	
13 การผลิตสิ่งทอ	14	100.0	-	-	-	-	-	-	-	-	-	-	-	-	-	-	-	-	-	-	-	-	-	-	93.2	Manufacture of textiles	
14 การผลิตเสื้อผ้าเครื่องแต่งกาย	390	100.0	-	-	-	-	-	-	-	-	-	-	-	-	-	-	-	-	-	-	-	-	-	-	91.8	Manufacture of wearing apparel	
16 การผลิตไม้และผลิตภัณฑ์จากไม้และไม้ก๊อก	31	100.0	-	-	-	-	-	-	-	-	-	-	-	-	-	-	-	-	-	-	-	-	-	-	98.7	Manufacture of wood and products of wood and cork	
18 การพิมพ์และการผลิตข้อัสน์ที่อื่นที่ไม่ใช่กระดาษ	26	100.0	-	-	-	-	-	-	-	-	-	-	-	-	-	-	-	-	-	-	-	-	-	-	97.1	Printing and reproduction of recorded media	
22 การผลิตผลิตภัณฑ์ยางและพลาสติก	11	100.0	-	-	-	-	-	-	-	-	-	-	-	-	-	-	-	-	-	-	-	-	-	-	98.2	Manufacture of rubber and plastic products	
23 การผลิตผลิตภัณฑ์อื่น ๆ ที่ทำจากแร่โลหะ	41	100.0	-	-	-	-	-	-	-	-	-	-	-	-	-	-	-	-	-	-	-	-	-	-	97.0	Manufacture of other non-metallic mineral products	
24 การผลิตโลหะขั้นพื้นฐาน	2	100.0	-	-	-	-	-	-	-	-	-	-	-	-	-	-	-	-	-	-	-	-	-	-	100.0	Manufacture of basic metals	
25 การผลิตผลิตภัณฑ์โลหะประติษฐ์ (ยกเว้นเครื่องจักร)	96	100.0	-	-	-	-	-	-	-	-	-	-	-	-	-	-	-	-	-	-	-	-	-	-	100.0	Manufacture of fabricated metal products (excepts	
28 การผลิตเครื่องจักรและเครื่องมือ	2	100.0	-	-	-	-	-	-	-	-	-	-	-	-	-	-	-	-	-	-	-	-	-	-	100.0	Manufacture of machinery and equipment, n.e.c	
29 การผลิตยานยนต์ รถพ่วง และรถแทรกเตอร์	6	100.0	-	-	-	-	-	-	-	-	-	-	-	-	-	-	-	-	-	-	-	-	-	-	100.0	Manufacture of motor vehicles, trailers and semi-t	
31 การผลิตเฟอร์นิเจอร์	37	100.0	-	-	-	-	-	-	-	-	-	-	-	-	-	-	-	-	-	-	-	-	-	-	99.7	Manufacture of furniture	
32 การผลิตผลิตภัณฑ์อื่น ๆ	39	100.0	-	-	-	-	-	-	-	-	-	-	-	-	-	-	-	-	-	-	-	-	-	-	95.7	Other manufacturing	
33 การซ่อมแซมการติดตั้งเครื่องจักรและอุปกรณ์	16	100.0	-	-	-	-	-	-	-	-	-	-	-	-	-	-	-	-	-	-	-	-	-	-	-	100.0	Repair and installation of machinery and equipment

ที่มา : สำนักงานธุรกิจและอุตสาหกรรม พ.ศ.2555 : อุตสาหกรรมการผลิต จังหวัด ยะลา สำนักงานสถิติแห่งชาติ กระทรวงเทคโนโลยีสารสนเทศและการสื่อสาร  
Source : The 2012 Business and Industrial Census : Manufacturing Industry, Yala Province, National Statistical Office, Ministry of Information and Communication Technology.



ตาราง 8 มูลค่าวัตถุดิบและวัสดุประกอบ และสินค้าคงเหลือต้นปีและปลายปี 2554 จำแนกตามหมวดอุตสาหกรรม

TABLE 8 VALUE OF STOCKS AT THE BEGINNING AND THE END OF 2011 BY DIVISION OF INDUSTRY

หมวดอุตสาหกรรม Number of establishments	จำนวน establishments	มูลค่า ณ ต้นปี 2554 At the beginning of 2011				มูลค่า ณ ปลายปี 2554 At the end of 2011				Division of industry
		รวม Total	วัสดุ และ วัสดุประกอบ Materials and components	ระหว่าง ผลิต Work in progress	สินค้า สำเร็จ รูป Finished goods	รวม Total	วัสดุ และ วัสดุประกอบ Materials and components	ระหว่าง ผลิต Work in progress	สินค้า สำเร็จ รูป Finished goods	
<b>รวม</b>	<b>838</b>	<b>755,491.5</b>	<b>392,013.8</b>	<b>175,566.9</b>	<b>185,539.4</b>	<b>4,371.4</b>	<b>577,061.5</b>	<b>174,866.8</b>	<b>167,726.5</b>	<b>4,694.2</b>
10 การผลิตผลิตภัณฑ์อาหาร	111	16,669.2	8,322.8	4,594.4	3,624.4	127.6	9,397.5	4,463.7	2,062.9	127.2
11 การผลิตเครื่องดื่ม	15	2,084.3	1,221.0	651.1	137.3	75.0	1,777.9	1,007.3	74.3	45.0
12 การผลิตผลิตภัณฑ์ยาสูบ	1	D	D	D	D	-	D	D	D	-
13 การผลิตสิ่งทอ	14	2,907.4	784.4	256.8	1,816.3	50.0	1,197.6	579.5	379.2	60.0
14 การผลิตเสื้อผ้าเครื่องแต่งกาย	390	12,367.4	6,843.0	3,301.3	1,595.0	628.2	9,580.1	4,500.8	3,331.6	484.8
16 การผลิตไม้และผลิตภัณฑ์จากไม้และไม้ก๊อก (ยกเว้นเฟอร์นิเจอร์) การผลิตสิ่งของจากฟางและวัสดุที่สานอื่นๆ	31	122,526.5	55,152.3	30,988.9	35,276.0	1,109.2	102,767.5	36,932.0	33,935.0	1,622.7
18 การพิมพ์และการผลิตสื่ออื่นที่กึ่งข้อมูล	26	4,422.7	2,389.7	1,137.4	895.7	-	3,832.0	1,952.1	1,075.4	804.5
22 การผลิตผลิตภัณฑ์ยางและพลาสติก	11	96,179.3	33,523.4	5,885.8	57,070.1	-	118,702.3	28,267.5	5,606.6	130.0
23 การผลิตผลิตภัณฑ์เครื่องใช้ทำจากแร่โลหะ	41	419,692.6	246,647.0	110,746.9	62,173.1	125.6	276,756.9	132,316.5	110,677.3	803.0
24 การผลิตโลหะขั้นมูลฐาน	2	D	D	D	D	-	D	D	D	-
25 การผลิตผลิตภัณฑ์โลหะประณีต (ยกเว้นเครื่องจักรและอุปกรณ์)	96	18,884.5	9,871.7	5,684.5	1,718.6	1,609.7	11,625.2	5,926.0	3,552.5	913.9
28 การผลิตเครื่องจักรและเครื่องมือ ซึ่งมิได้จัดประเภทไว้ในที่อื่น	2	D	D	D	D	-	D	D	D	-
29 การผลิตยานยนต์ รถพ่วง และรถจักรยานยนต์	6	1,337.3	954.0	186.8	180.0	16.5	1,799.8	1,453.5	144.4	11.6
31 การผลิตเฟอร์นิเจอร์	37	22,757.3	6,973.7	2,844.7	12,938.8	-	16,000.7	3,999.0	1,797.4	10,204.3
32 การผลิตผลิตภัณฑ์อื่น ๆ	39	6,615.5	3,122.1	1,082.5	1,881.3	529.6	4,992.7	2,180.5	795.0	410.0
33 การซ่อมแซมการติดตั้งเครื่องจักรและอุปกรณ์	16	8,669.2	5,168.8	3,200.4	200.0	100.0	4,673.7	2,324.8	2,100.9	88.0

หมายเหตุ : (1) D หมายถึง ตัวเลขที่ไม่ได้ระบุ

: (2) - หมายถึง ไม่มีข้อมูลหรือข้อมูลมีค่าเป็น 0 หรือมีอยู่จำนวนเล็กน้อย

Note : (1) D means disclosure prohibited.

: (2) - Nil or zero or negligible amount

ที่มา : สำนักธุรกิจและอุตสาหกรรม พ.ศ.2555 : อุตสาหกรรมการผลิต จังหวัด ยะลา สำนักงานสถิติแห่งชาติ กระทรวงเทคโนโลยีสารสนเทศและการสื่อสาร

Source : The 2012 Business and Industrial Census: Manufacturing Industry, Yala Province, National Statistical Office, Ministry of Information and Communication Technology

ตาราง 9 ส่วนเปลี่ยนแปลงของมูลค่าวัตถุดิบและวัสดุประกอบฯ และสินค้าคงเหลือในปี 2554 จำแนกตามหมวดด้วยอุตสาหกรรม

TABLE 9 CHANGE IN VALUE OF STOCKS IN 2011 BY DIVISION OF INDUSTRY

(พันบาท In Thousand Baht)

หมวดอุตสาหกรรม	จำนวน สถาน- ประกอบการ Number of establishments	ส่วนเปลี่ยนแปลงของมูลค่าวัตถุดิบและวัสดุประกอบฯ และสินค้าคงเหลือ				สินค้าที่ซื้อมา สินทรัพย์ เพิ่ม Goods purchased for resale	สินค้า สำเร็จรูป Finished goods	สินค้าระหว่าง ผลิต Work in progress	Division of industry
		รวม Total	วัตถุดิบและ วัสดุประกอบฯ Materials and components	สินทรัพย์ระหว่าง ผลิต Work in progress	สินค้า สำเร็จรูป Finished goods				
<b>รวม</b>	<b>838</b>	<b>-178,430.0</b>	<b>-162,241.8</b>	<b>1,299.9</b>	<b>-17,812.9</b>	<b>324.8</b>	<b>Total</b>		
10 การผลิตผลิตภัณฑ์อาหาร	111	-7,071.8	-3,859.1	-1,650.7	-1,561.5	-0.4	Manufacture of food products		
11 การผลิตเครื่องดื่ม	15	-306.5	-213.8	0.3	-63.0	-30.0	Manufacture of beverages		
12 การผลิตผลิตภัณฑ์ยาสูบ	1	D	D	D	D	-	Manufacture of tobacco products		
13 การผลิตสิ่งทอ	14	-1,709.8	-205.0	-77.8	-1,437.0	10.0	Manufacture of textiles		
14 การผลิตเสื้อผ้าเครื่องแต่งกาย	390	-2,787.3	-2,342.2	30.3	-332.2	-143.3	Manufacture of wearing apparels		
16 การผลิตไม้และผลิตภัณฑ์จากไม้และไม้ก๊อก (ยกเว้นเฟอร์นิเจอร์)	31	-19,759.0	-18,220.3	2,946.1	-4,998.3	513.5	Manufacture of wood and products of wood and cork (except furniture); manufacture of articles of straw and plaiting materials		
18 การพิมพ์และการผลิตซ้ำสื่อบันทึกข้อมูล	26	-590.7	-437.6	-61.9	-91.1	-	Printing and reproduction of recorded media		
22 การผลิตผลิตภัณฑ์ยางและพลาสติก	11	22,523.0	-5,256.0	20.8	27,628.2	130.0	Manufacture of rubber and plastic products		
23 การผลิตผลิตภัณฑ์อื่น ๆ ที่ทำจากแร่โลหะ	41	-142,935.8	-114,330.5	-69.6	-29,213.0	677.4	Manufacture of other non-metallic mineral products		
24 การผลิตโลหะขั้นมูลฐาน	2	D	D	D	D	-	Manufacture of basic metals		
25 การผลิตผลิตภัณฑ์โลหะประดิษฐ์ (ยกเว้นเครื่องจักรและอุปกรณ์)	96	-7,259.3	-3,945.7	-2,132.0	-485.7	-695.8	Manufacture of fabricated metal products (excepts machinery and equipment) manufacture of articles of straw and plaiting materials		
การผลิตสิ่งของจากฟางและวัสดุอีกสามอย่าง									
28 การผลิตเครื่องจักรและเครื่องมือ ซึ่งไม่ได้จัดประเภทไว้ในที่อื่น	2	D	D	D	D	-	Manufacture of articles of straw and plaiting materials		
29 การผลิตยานยนต์ รถพ่วง และรถกึ่งพ่วง	6	462.6	499.5	-42.3	10.4	-5.0	Manufacture of machinery and equipment, n.e.c		
31 การผลิตเฟอร์นิเจอร์	37	-6,756.5	-2,974.7	-1,047.3	-2,734.5	-	Manufacture of motor vehicles, trailers and semi-trailers Manufacture of furniture		
32 การผลิตผลิตภัณฑ์อื่น ๆ	39	-1,622.8	-941.6	-287.5	-274.1	-119.6	Other manufacturing		
33 การซ่อมและการติดตั้งเครื่องจักรและอุปกรณ์	16	-3,995.5	-2,844.0	-1,099.5	-40.0	-12.0	Repair and installation of machinery and equipment		

หมายเหตุ : (1) D หมายถึง ตัวเลขที่ไม่เปิดเผย

: (2) - หมายถึง ไม่มีข้อมูลหรือข้อมูลมีค่าเป็น 0 หรือมีข้อมูลจำนวนเล็กน้อย

Note : (1) D means disclosure prohibited.

: (2) - Nil or zero or negligible amount

ที่มา : สำมะโนธุรกิจและอุตสาหกรรม พ.ศ.2555 : อุตสาหกรรมการผลิต จังหวัด ยะลา สำนักงานสถิติแห่งชาติ กระทรวงเทคโนโลยีสารสนเทศและการสื่อสาร

Source : The 2012 Business and Industrial Census : Manufacturing Industry, Yala Province, National Statistical Office, Ministry of Information and Communication Technology.

ตาราง 10 ค่าใช้จ่ายทั้งสิ้นของสถานประกอบการอุตสาหกรรมผลิตในปี 2554 จำแนกตามหมวดของอุตสาหกรรม

TABLE 10 TOTAL EXPENSES OF MANUFACTURING ESTABLISHMENTS IN 2011 BY DIVISION OF INDUSTRY

จำนวน สถาน- ประกอบการ Number of establishments	รวม Total	ค่าใช้จ่าย และค่าไฟฟ้า ที่ใช้ในการผลิต Purchase of materials and components	ค่าใช้จ่าย และค่าไฟฟ้า ที่ใช้ในการผลิต Cost of fuels, electricity used in production	ค่าติดตั้งซ่อมแซมและ บำรุงรักษาสินค้า ที่จำหน่ายให้ลูกค้า Cost of repair and maintenance sales of goods of purchase	ค่าติดตั้งซ่อมแซมและ บำรุงรักษาเครื่องจักร เครื่องมือ Cost of repair and maintenance of machinery and equipment	ค่าซื้อสินค้า ที่ซื้อมาจาก ในสภาพเดิม Purchase of goods for resale	ค่าจ้างพิมพ์ สถานที่ประกอบ อื่นที่คิดเงินค่า และค่า commission work and	ค่าธรรมเนียม ที่จ่าย สำหรับเช่า leased employees	ค่าใช้จ่าย ในการขาย Cost of sale	ค่าใช้จ่าย ในการบริหาร และดำเนินงาน Administrative expense	ค่าใช้จ่าย อื่น ๆ Other expenses	Division of industry	Total
	<b>รวม</b>	<b>3,003,755.5</b>	<b>85,295.7</b>	<b>6,019.2</b>	<b>28,982.3</b>	<b>6,478.0</b>	<b>8,343.6</b>	<b>-</b>	<b>40,518.9</b>	<b>108,247.7</b>	<b>32,566.5</b>		
10	การผลิตเครื่องดื่มอาหาร	111	44,554.9	4,654.7	42.5	1,083.0	-	-	1,137.8	7,768.0	945.1	Manufacture of food products	
11	การผลิตเครื่องดื่ม	15	6,585.1	502.8	12.8	502.8	-	-	306.6	2,229.6	27.0	Manufacture of beverages	
12	การผลิตผลิตภัณฑ์ยาสูบ	1	D	D	-	D	-	-	D	D	-	Manufacture of tobacco products	
13	การผลิตสิ่งทอ	14	3,268.2	516.1	53.2	84.3	-	-	107.6	915.6	22.5	Manufacture of textiles	
14	การผลิตเสื้อผ้าเครื่องนุ่งห่ม	390	56,409.4	3,767.1	1,221.8	1,555.6	4,337.5	-	1,184	10,004.3	482	Manufacture of wearing apparels	
16	การผลิตไม้และผลิตภัณฑ์ไม้และไม้ก๊อก (ยกเว้นเฟอร์นิเจอร์)	31	782,283.1	33,105.2	2,344.0	12,763.4	4,000.0	-	10,483.8	30,354.3	10,606.3	Manufacture of wood and products of wood and cork (except furniture); manufacture of articles of straw and plaiting materials	
18	การผลิตเครื่องใช้สำนักงาน	26	12,738.2	762.2	3.8	627.8	6.1	-	474.6	3,542.3	78.0	Printing and reproduction of recorded media	
22	การผลิตผลิตภัณฑ์พลาสติก	11	1,445,069.2	13,999.9	36.0	2,855.1	-	-	17,537.5	8,374.3	12,535.4	Manufacture of rubber and plastic products	
23	การผลิตผลิตภัณฑ์อื่น ๆ ที่ทำจากพลาสติก	41	333,073.9	7,907.4	748.7	4,882.0	-	-	4,676.4	14,282.9	469.0	Manufacture of other non-metallic mineral products	
24	การผลิตโลหะขั้นพื้นฐาน	2	D	D	D	D	-	-	-	-	-	Manufacture of basic metals	
25	การผลิตเครื่องใช้โลหะ (ยกเว้นเครื่องจักรและอุปกรณ์)	96	36,408.3	2,426.6	2,945.4	1,374.5	-	-	600.3	7,705.5	335.9	Manufacture of fabricated metal products (except machinery and equipment)	
28	การผลิตเครื่องจักรและเครื่องมือ	2	D	D	-	D	-	-	-	D	-	Manufacture of machinery and equipment, n.e.c	
29	การผลิตยานยนต์ รถแทรกเตอร์ และเครื่องจักร	6	2,774.0	177.3	-	18.8	-	-	46.2	416.7	-	Manufacture of motor vehicles, trailers and semi-trailers	
31	การผลิตเฟอร์นิเจอร์	37	236,186.5	16,344.8	48.0	2,739.8	-	-	4,444.1	17,896.2	7,190.4	Manufacture of furniture	
32	การผลิตผลิตภัณฑ์อื่น ๆ	39	15,888.8	471.2	450.6	83.0	-	-	397.0	2,036.3	-	Other manufacturing	
33	การซ่อมและการติดตั้งเครื่องจักรและอุปกรณ์	16	8,900.3	356.2	110.0	93.3	-	-	140.0	1,554.2	308.7	Repair and installation of machinery and equipment	

หมายเหตุ : (1) D หมายถึง ที่เหลือที่ไม่ได้ระบุ

: (2) - หมายถึง ไม่มีข้อมูลหรือข้อมูลมีค่าเป็น 0 หรือมีข้อมูลจำนวนเล็กน้อย

Note : (1) D means disclosure prohibited.

: (2) - Nil or zero or negligible amount

ที่มา : สำนักงานสถิติแห่งชาติ กระทรวงพาณิชย์ สำนักงานสถิติแห่งชาติ กระทรวงพาณิชย์ สำนักงานสถิติแห่งชาติ กระทรวงพาณิชย์ สำนักงานสถิติแห่งชาติ กระทรวงพาณิชย์  
Source : The 2012 Business and Industrial Census ; Manufacturing Industry, Yala Province, National Statistical Office, Ministry of Information and Communication Technology.

(หน่วยบาท in Thousand Baht)

ตาราง 11 รายรับทั้งสิ้นของสถานประกอบการอุตสาหกรรมผลิตในปี 2554 จำแนกตามหน่วยอุตสาหกรรม  
TABLE 11 TOTAL RECEIPTS OF MANUFACTURING ESTABLISHMENTS IN 2011 BY DIVISION OF INDUSTRY

หน่วยอุตสาหกรรม	จำนวน สถานประกอบ Number of establishments	รวม Total	มูลค่าการผลิต Sales of goods produced	รายรับจาก การขายสินค้า ที่เข้ามาขาย ในภาคนี้ Sales of goods purchased for resale	รายรับจากการ รับจ้างทำการ ผลิตสินค้า Receipts for contract and commission work	รายรับจากการ บริการ บำรุงรักษา ซ่อมแซม Receipts for repair and installation work done for others	รายรับจากการ ให้เช่าที่ดิน Receipts for rent on land	รายรับจากการให้เช่า อาคาร Receipts for rent on building, vehicle, machinery and equipment	เงินปันผลรับ Dividend	ดอกเบี้ยรับ Interest	กำไรจากการ เปลี่ยนแปลง อัตราแลกเปลี่ยน Gain from currency exchange	รายรับอื่น ๆ Other receipts	Division of industry	Total																										
															จำนวน	รวม	มูลค่าการผลิต	รายรับจาก	การขายสินค้า	ที่เข้ามาขาย	ในภาคนี้	รายรับจาก	รับจ้างทำการ	ผลิตสินค้า	Receipts for	contract and	commission	work	รายรับจาก	บริการ บำรุงรักษา	ซ่อมแซม	Receipts for	repair and	installation work	done for others	รายรับจาก	ให้เช่าที่ดิน	Receipts for	rent on land	รายรับจากการให้เช่า
รวม	838	5,549,799.7	5,499,494.6	14,076.5	912.3	3,469.4	1,520.0	21,414.4	164.0	464.0	7,230.1	1,014.3																												
10 การผลิตผลิตภัณฑ์อาหาร	111	108,883.9	108,598.4	284.8	-	-	-	-	-	0.7	-	-	Manufacture of food products																											
11 การผลิตเครื่องดื่ม	15	14,297.3	13,566.2	717.0	-	-	-	-	-	14.1	-	-	Manufacture of beverages																											
12 การผลิตผลิตภัณฑ์ยาสูบ	1	D	D	-	-	-	-	-	-	D	-	-	Manufacture of tobacco products																											
13 การผลิตสิ่งทอ	14	14,150.0	14,049.7	100.0	-	-	-	-	-	0.3	-	-	Manufacture of textiles																											
14 การผลิตเสื้อผ้าเครื่องแต่งกาย	390	123,988.2	122,349.2	1,222.6	183.1	139.7	-	85.5	8.0	-	-	-	Manufacture of wearing apparel																											
16 การผลิตไม้และผลิตภัณฑ์จากไม้และไม้ก๊อก (ยกเว้นเฟอร์นิเจอร์)	31	2,297,695.3	2,291,965.1	3,000.0	97.3	4.0	1,520.0	928.9	-	180.0	-	-	Manufacture of wood and products of wood and cork (except furniture); manufacture of articles of straw and plaiting materials																											
18 การพิมพ์และการผลิตซ้ำสื่อบันทึกข้อมูล	26	35,144.9	35,090.5	-	30.6	22.9	-	-	-	0.9	-	-	Printing and reproduction of recorded media																											
22 การผลิตผลิตภัณฑ์พลาสติก	11	1,754,231.1	1,745,876.9	-	-	-	-	-	50.0	177.8	7,230.1	894.3	Manufacture of rubber and plastic products																											
23 การผลิตผลิตภัณฑ์อื่น ๆ ที่ได้จากแร่โลหะ	41	652,015.0	629,684.0	1,932.0	-	-	-	20,250.0	106.0	43.0	-	-	Manufacture of other non-metallic mineral products																											
24 การผลิตโลหะขั้นพื้นฐาน	2	D	D	-	-	-	-	-	-	-	-	-	Manufacture of basic metals																											
25 การผลิตผลิตภัณฑ์โลหะประดิษฐ์ (ยกเว้นเครื่องจักรและอุปกรณ์)	96	113,931.7	105,492.7	5,276.1	374.8	2,777.8	-	10.0	-	0.4	-	-	Manufacture of fabricated metal products (excepts machinery and equipment)																											
28 การผลิตเครื่องจักรและเครื่องมือ (ซึ่งมิได้จัดประเภทไว้ในที่อื่น)	2	D	D	-	-	-	-	-	-	-	-	-	Manufacture of machinery and equipment, n.e.c																											
29 การผลิตยานยนต์ รถแทรก และรถเกี่ยว	6	10,279.9	10,204.9	75.0	-	-	-	-	-	-	-	-	Manufacture of motor vehicles, trailers and semi-trailers																											
31 การผลิตเฟอร์นิเจอร์	37	329,416.7	329,372.3	300.0	-	-	-	-	-	14.5	-	-	Manufacture of furniture																											
32 การผลิตผลิตภัณฑ์อื่น ๆ	39	33,372.8	31,661.9	959.1	226.5	525.0	-	-	-	0.4	-	-	Other manufacturing																											
33 การซ่อมแซมเครื่องจักรและอุปกรณ์	16	16,636.3	15,896.3	480.0	-	-	-	140.0	-	-	-	120.0	Repair and installation of machinery and equipment																											

หมายเหตุ : (1) D หมายถึง ตัวเลขที่ไม่ได้เผยแพร่

: (2) - หมายถึง ไม่มีข้อมูลหรือข้อมูลต่ำกว่า 0 หรือมีข้อมูลจำนวนเล็กน้อย

Note : (1) D means disclosure prohibited.

: (2) - Nil or zero or negligible amount

ที่มา : สำมะโนธุรกิจและอุตสาหกรรม พ.ศ. 2555 : อุตสาหกรรมารผลิต จังหวัด ยะลา สำนักงานสถิติแห่งชาติ กระทรวงเทคโนโลยีสารสนเทศและการสื่อสาร

Source : The 2012 Business and Industrial Census : Manufacturing Industry, Yala Province, National Statistical Office, Ministry of Information and Communication Technology.

ตาราง 12 มูลค่าตามบัญชีของสินทรัพย์ถาวรในปี 2554 จำนวนตามหมวดหมู่อุตสาหกรรม  
TABLE 12 BOOK VALUE OF FIXED ASSETS IN 2011 BY DIVISION OF INDUSTRY

จำนวน สถาน- ประกอบการ Number of establish- ments	มูลค่าสินทรัพย์ต้นงวด			มูลค่าสินทรัพย์ปลายงวด			มูลค่าสินทรัพย์ต้นงวด			มูลค่าสินทรัพย์ปลายงวด			Division of industry						
	รวม Total	ที่ดิน Land	อาคารและ สิ่งก่อสร้าง Building and construction	รวม Total	ที่ดิน Land	อาคารและ สิ่งก่อสร้าง Building and construction	รวม Total	ที่ดิน Land	อาคารและ สิ่งก่อสร้าง Building and construction	รวม Total	ที่ดิน Land	อาคารและ สิ่งก่อสร้าง Building and construction							
														เครื่องจักร Machinery	ยานพาหนะ Vehicles	เครื่องมือ เครื่องมือ Office appliances tools	อื่น ๆ Other fixed assets	เครื่องจักร Machinery	ยานพาหนะ Vehicles
838	1,678,596.5	568,377.4	541,537.6	1,981,145.5	306,088.9	324,800.9	2,981,793.3	1,888.9	1,604,829.6	571,931.2	521,768.1	1,802,919.9	264,903.7	37,900.1	2,660,333.3	1,503.2	Total		
10	การผลิตสินค้าอาหาร	111	107,951.0	44,016.6	30,633.9	15,704.2	15,932.6	1,180.6	483.1	-	103,788.4	44,188.6	28,675.4	16,331.7	12,962.0	1,233.9	396.9	-	Manufacture of food products
11	การผลิตเครื่องดื่ม	15	21,734.6	1,969.5	11,520.0	2,201.0	4,701.0	447.1	859.2	36.7	20,072.8	1,969.5	10,766.3	1,997.2	4,085.1	416.0	805.4	33.3	Manufacture of beverages
12	การผลิตสินค้าขั้นต้น	1	D	D	D	D	D	D	D	-	D	D	D	D	D	D	D	-	Manufacture of tobacco products
13	การผลิตสิ่งทอ	14	14,021.2	3,300.0	6,392.6	1,249.0	2,835.9	156.4	87.3	-	12,503.1	3,300.0	6,000.0	1,285.4	1,723.1	142.5	52.1	-	Manufacture of textiles
14	การผลิตเครื่องจักรกล	390	285,816.5	87,475.3	126,599.2	17,834.9	47,525.1	2,441.8	3,940.1	-	274,716.3	89,210.3	122,888.3	16,011.9	40,816.9	2,317.3	3,471.5	-	Manufacture of wearing apparel
16	การผลิตไม้และผลิตภัณฑ์จากไม้และไม้ก๊อก (ยกเว้นเฟอร์นิเจอร์)	31	385,568.3	136,195.2	74,167.5	71,179.1	80,406.6	16,987.8	6,547.1	85.0	359,593.6	135,116.2	72,143.9	65,047.4	66,122.7	14,881.1	6,214.4	68.0	Manufacture of wood and products of wood and cork (except furniture); manufacture of articles of straw and plaiting materials
18	การผลิตเครื่องจักรกลไฟฟ้า	26	40,452.1	5,047.0	14,988.1	7,703.6	8,839.9	2,146.7	151.4	1,575.3	40,576.2	6,882.3	15,370.5	6,836.4	7,751.0	2,071.6	265.1	1,399.4	Printing and reproduction of recorded media
22	การผลิตผลิตภัณฑ์ยางและพลาสติก	11	214,102.3	97,048.1	70,633.2	18,627.7	25,469.8	943.5	1,188.2	191.9	212,291.3	95,559.9	69,861.2	18,983.1	25,647.9	1,049.9	1,186.8	2.5	Manufacture of rubber and plastic products
23	การผลิตผลิตภัณฑ์โลหะ	41	202,081.7	3,535.8	110,445.2	19,666.6	33,918.7	687.2	2,006.0	-	187,235.8	34,970.0	105,336.9	15,858.0	28,982.8	577.8	1,510.4	-	Manufacture of other non-metallic mineral products
24	การผลิตโลหะขั้นพื้นฐาน	2	D	D	D	D	D	D	D	-	D	D	D	D	D	D	D	-	Manufacture of basic metals
25	การผลิตผลิตภัณฑ์โลหะขั้นสูง (ยกเว้นเครื่องจักรและอุปกรณ์)	96	179,134.2	78,506.2	40,182.4	14,399.6	42,896.7	910.4	2,238.9	-	171,216.8	80,068.7	37,547.7	12,148.4	38,868.5	700.7	1,882.9	-	Manufacture of fabricated metal products (except machinery and equipment)
28	การผลิตเครื่องจักรและเครื่องมือ	2	D	D	D	D	D	D	D	-	D	D	D	D	D	D	D	-	Manufacture of machinery and equipment, n.e.c
29	การผลิตยานยนต์ รถพ่วง และรถจักรยานยนต์	6	16,343.9	7,500.0	4,125.0	2,365.7	1,991.7	75.0	286.5	-	17,385.3	7,500.0	4,102.5	2,352.3	1,965.0	408.0	1,057.5	-	Manufacture of motor vehicles, trailers and semi-trailers
31	การผลิตเฟอร์นิเจอร์	37	111,619.1	18,980.0	25,720.0	18,293.6	30,358.8	6,312.2	11,954.5	-	109,667.7	20,480.0	24,628.0	14,902.8	26,210.4	13,787.5	9,659.0	-	Manufacture of furniture
32	การผลิตผลิตภัณฑ์อื่น ๆ	39	28,046.6	8,731.5	11,443.0	1,013.0	6,437.1	309.0	113.0	-	26,762.6	8,435.8	10,735.0	1,452.4	5,822.4	238.2	78.8	-	Other manufacturing
33	การซ่อมแซมการติดตั้งเครื่องจักรและอุปกรณ์	16	42,785.0	28,950.0	8,437.5	4,412.5	955.0	20.0	10.0	-	42,154.0	28,950.0	8,075.0	4,210.0	890.0	19.0	10.0	-	Repair and installation of machinery and equipment

หมายเหตุ : (1) D หมายถึง ตัวเลขที่ไม่เปิดเผย

: (2) - หมายถึง ไม่มีข้อมูลหรือข้อมูลมีค่าเป็น 0 หรือมีข้อมูลจำนวนเล็กน้อย

Note : (1) D means disclosure prohibited.

: (2) - Nil or zero or negligible amount

ที่มา : สำนักธุรกิจและอุตสาหกรรม พ.ศ.2555 : อุตสาหกรรมการผลิต จังหวัด ยลา สำนักงานสถิติแห่งชาติ กระทรวงเทคโนโลยีสารสนเทศและการสื่อสาร

Source : The 2012 Business and Industrial Census ; Manufacturing Industry, Yala Province, National Statistical Office, Ministry of Information and Communication Technology.

ตาราง 13 มูลค่าสินทรัพย์ถาวรที่เปลี่ยนแปลงระหว่าง มกราคม - ธันวาคม 2554 จำนวนตามหมวดย่อยอุตสาหกรรม

TABLE 13 VALUE OF FIXED ASSETS CHANGED IN JANUARY - DECEMBER 2011 BY DIVISION OF INDUSTRY

(พันบาท In Thousand Baht)

หมวดย่อยอุตสาหกรรม	จำนวนสถาน-ประกอบกิจการ Number of establishments	รวม Total	มูลค่าสินทรัพย์ถาวรที่เปลี่ยนแปลง		มูลค่าสินทรัพย์ ถาวรที่ซื้อหรือ ผลิตขึ้นเอง Value of new or cost producing of fixed assets	มูลค่าสินทรัพย์ ถาวรที่ขาย Value of disposal of fixed assets	ค่าโอน กรรมสิทธิ์ Ownership transfer fee	Division of industry
			จำนวน	รวม				
<b>รวม</b>	<b>838</b>	<b>24,176.4</b>	<b>22,855.4</b>	<b>1,316.0</b>	<b>5.0</b>	<b>Total</b>		
10 การผลิตภัณฑอาหาร	111	2,432.5	2,402.5	30.0	-	Manufacture of food products		
11 การผลิตเครื่องดื่ม	15	75.0	75.0	-	-	Manufacture of beverages		
12 การผลิตผลิตภัณฑ์ยาสูบ	1	-	-	-	-	Manufacture of tobacco products		
13 การผลิตสิ่งทอ	14	-	-	-	-	Manufacture of textiles		
14 การผลิตเสื้อผ้าเครื่องแต่งกาย	390	1,908.5	1,908.5	-	-	Manufacture of wearing apparels		
16 การผลิตไม้และผลิตภัณฑ์จากไม้และไม้ก๊อก (ยกเว้นเฟอร์นิเจอร์)	31	15,005.0	14,000.0	1,000.0	5.0	Manufacture of wood and products of wood and cork (except furniture); manufacture of articles of straw and plaiting materials		
การผลิตสิ่งของจากฟางและวัสดุจากสานอื่นๆ								
18 การพิมพ์และการผลิตซ้ำฉบับที่ข้อมุล	26	550.6	458.8	91.8	-	Printing and reproduction of recorded media		
22 การผลิตผลิตภัณฑ์ยางและพลาสติก	11	289.0	242.3	46.7	-	Manufacture of rubber and plastic products		
23 การผลิตผลิตภัณฑ์อื่นๆ ที่ทำงานแร่โลหะ	41	-	-	-	-	Manufacture of other non-metallic mineral products		
24 การผลิตโลหะขั้นมูลฐาน	2	-	-	-	-	Manufacture of basic metals		
25 การผลิตผลิตภัณฑ์โลหะประดิษฐ์ (ยกเว้นเครื่องจักรและอุปกรณ์)	96	1,133.3	1,133.3	-	-	Manufacture of fabricated metal products (excepts machinery and equipment)		
28 การผลิตเครื่องจักรและเครื่องมือ ซึ่งมีที่ตั้งประเภทไว้ในที่อื่น	2	-	-	-	-	Manufacture of machinery and equipment; n.e.c		
29 การผลิตยานยนต์ รถพ่วง และรถกึ่งพ่วง	6	52.5	30.0	22.5	-	Manufacture of motor vehicles, trailers and semi-trailers		
31 การผลิตเฟอร์นิเจอร์	37	1,980.0	1,980.0	-	-	Manufacture of furniture		
32 การผลิตผลิตภัณฑ์อื่นๆ	39	750.0	625.0	125.0	-	Other manufacturing		
33 การซ่อมและการติดตั้งเครื่องจักรและอุปกรณ์	16	-	-	-	-	Repair and installation of machinery and equipment		

หมายเหตุ : (1) D หมายถึง ตัวเลขที่ไม่ชัดเจน

: (2) - หมายถึง ไม่มีข้อมูลหรือข้อมูลมีค่าเป็น 0 หรือมีข้อมูลจำนวนเล็กน้อย

Note : (1) D means disclosure prohibited.

: (2) - Nil or zero or negligible amount

ที่มา : สำนักธุรกิจและอุตสาหกรรม พ.ศ.2555 : อุตสาหกรรมการผลิต จังหวัด ยะลา สำนักงานสถิติแห่งชาติ กระทรวงเทคโนโลยีสารสนเทศและการสื่อสาร

Source : The 2012 Business and Industrial Census : Manufacturing Industry, Yala Province, National Statistical Office, Ministry of Information and Communication Technology.

ภาคผนวก

**ภาคผนวก ก**  
**ระเบียบวิธี**  
**จังหวัดยะลา**

**1. แผนการสุ่มตัวอย่าง**

**1.1 สถานประกอบการที่มีจำนวนคนทำงาน 1 – 10 คน**

แผนการสุ่มตัวอย่างที่ใช้เป็นแบบ Stratified Systematic Sampling โดยมีประเภมาตรฐานอุตสาหกรรม (ประเทศไทย) ปี 2552 (Thailand Standard Industrial Classification: TSIC 2009) ในระดับกิจกรรมเป็นสตราตัม และสถานประกอบการเป็นหน่วยตัวอย่าง

**1) การจัดสตราตัม**

ประเภมาตรฐานอุตสาหกรรม (ประเทศไทย) ปี 2552 (Thailand Standard Industrial Classification: TSIC 2009) ในระดับกิจกรรมเป็นสตราตัม ซึ่งมีทั้งสิ้น 409 สตราตัม

**2) การเลือกตัวอย่าง**

ได้ทำการเลือกสถานประกอบการตัวอย่างในแต่ละสตราตัม ด้วยวิธีการสุ่มแบบมีระบบ อย่างอิสระต่อกัน ได้จำนวนสถานประกอบการตัวอย่างทั้งสิ้น 838 แห่ง จากทั้งสิ้น 10,140 แห่ง

**1.2 สถานประกอบการที่มีจำนวนคนทำงานตั้งแต่ 11 คนขึ้นไป**

กำหนดให้ทุกสถานประกอบการเป็นหน่วยตัวอย่าง โดยให้ทำการเจนนับสถานประกอบการทุกแห่งจำนวนทั้งสิ้น 838 แห่ง

สรุป จำนวนสถานประกอบการที่ต้องเจนนับมีทั้งสิ้น 838 แห่ง

**2. วิธีการประมาณผล**

การเสนอผลการสำรวจ ได้เสนอผลในระดับจังหวัด โดยจำแนกตามการประกอบกิจกรรมทางเศรษฐกิจตามการจัดประเภมาตรฐานอุตสาหกรรมประเทศไทย ปี 2552 (Thailand Standard Industrial Classification: TSIC-2009) ในระดับหมวดย่อย และขนาดของสถานประกอบการ (วัดด้วยจำนวนคนทำงาน) ออกเป็น 6 ขนาด ดังนี้

ขนาดของสถานประกอบการ	1	2	3	4	5	6
จำนวนคนทำงาน	1 – 15	16 – 25	26 – 30	31 – 50	51 – 200	> 200

ในการประมาณค่า กำหนดให้

$q = 1, 2, 3, \dots, n_{jklmp}$  (สถานประกอบการตัวอย่าง)

$p = 1, 2, 3, \dots, 12$  (ขนาดของสถานประกอบการ)

$m = 1, 2, 3, \dots, 409$  (กิจกรรม)

$l = 1, 2, 3, \dots, 164$  (หมู่ย่อย)

$k = 1, 2, 3, \dots, 78$  (หมู่ใหญ่)

$j = 1, 2, 3, \dots, 28$  (หมวดย่อย)



## 2.1 การประมาณผลสำหรับสถานประกอบการที่มีจำนวนคนทำงาน 1 – 10 คน

สูตรการประมาณค่ายอดรวมของลักษณะที่ต้องการศึกษา  $X$  สำหรับสถานประกอบการที่มีจำนวนคนทำงาน 1 – 10 คน หมวดย่อย  $j$  คือ

$$\hat{X}'_j = \sum_{k=1}^{78} \sum_{l=1}^{164} \sum_{m=1}^{409} \hat{X}'_{jklm}$$

โดยที่

$\hat{X}'_{jklm}$  คือ ค่าประมาณยอดรวมของลักษณะที่ต้องการศึกษา  $X$  สำหรับสถานประกอบการที่มีคนทำงาน 1 – 10 คน กิจกรรม  $m$  หมู่ย่อย  $l$  หมู่ใหญ่  $k$  หมวดย่อย  $j$  ซึ่ง

$$\hat{X}'_{jklm} = w'_{jklm} \sum_{p=1}^2 \sum_{q=1}^{n_{jklmp}} x_{jklmpq}$$

$x_{jklmpq}$  คือ ค่าของลักษณะที่ต้องการศึกษา  $X$  ของสถานประกอบการตัวอย่าง  $q$  ขนาดของสถานประกอบการ  $p$  กิจกรรม  $m$  หมู่ย่อย  $l$  หมู่ใหญ่  $k$  หมวดย่อย  $j$

$w'_{jklm}$  คือ ค่าถ่วงน้ำหนักสำหรับสถานประกอบการที่มีคนทำงาน 1 – 10 คน กิจกรรม  $m$  หมู่ย่อย  $l$  หมู่ใหญ่  $k$  หมวดย่อย  $j$  ซึ่ง

$$w'_{jklm} = \frac{N'_{jklm}}{n'_{jklm}}$$

$N'_{jklm}$  คือ จำนวนสถานประกอบการทั้งสิ้น สำหรับสถานประกอบการที่มีคนทำงาน 1 – 10 คน กิจกรรม  $m$  หมู่ย่อย  $l$  หมู่ใหญ่  $k$  หมวดย่อย  $j$

$n'_{jklm}$  คือ จำนวนสถานประกอบการตัวอย่างที่เจงนับได้ทั้งสิ้น สำหรับสถานประกอบการที่มีคนทำงาน 1 – 10 คน กิจกรรม  $m$  หมู่ย่อย  $l$  หมู่ใหญ่  $k$  หมวดย่อย  $j$

## 2.2 การประมาณผลสำหรับสถานประกอบการที่มีจำนวนคนทำงาน 11 คนขึ้นไป

สูตรการประมาณค่ายอดรวมของลักษณะที่ต้องการศึกษา  $X$  สำหรับสถานประกอบการที่มีจำนวนคนทำงานตั้งแต่ 11 คนขึ้นไป ( $p = 3, 4, 5, \dots, 12$ ) หมวดย่อย  $j$  คือ

$$\hat{X}_{jp} = \sum_{k=1}^{78} \sum_{l=1}^{164} \sum_{m=1}^{409} \hat{X}_{jklmp}$$

โดยที่

$\hat{X}_{jklmp}$  คือ ค่าประมาณยอดรวมของลักษณะที่ต้องการศึกษา  $X$  สำหรับสถานประกอบการที่มีขนาดของสถานประกอบการ  $p$  กิจกรรม  $m$  หมู่ย่อย  $l$  หมู่ใหญ่  $k$  หมวดย่อย  $j$  ซึ่ง

$$\hat{X}_{jklmp} = \frac{N_{jklmp}}{N'_{jklmp}} \sum_{q=1}^{n_{jklmp}} X_{jklmpq}$$

$X_{jklmpq}$  คือ ค่าของลักษณะที่ต้องการศึกษา  $X$  ของสถานประกอบการตัวอย่าง  $q$  ขนาดของสถานประกอบการ  $p$  กิจกรรม  $m$  หมู่ย่อย  $l$  หมู่ใหญ่  $k$  หมวดย่อย  $j$

$N_{jklmp}$  คือ จำนวนสถานประกอบการทั้งสิ้น สำหรับสถานประกอบการที่มีขนาดของสถานประกอบการ  $p$  กิจกรรม  $m$  หมู่ย่อย  $l$  หมู่ใหญ่  $k$  หมวดย่อย  $j$

$N'_{jklmp}$  คือ จำนวนสถานประกอบการที่เจ้านับได้ทั้งสิ้น สำหรับสถานประกอบการที่มีขนาดของสถานประกอบการ  $p$  กิจกรรม  $m$  หมู่ย่อย  $l$  หมู่ใหญ่  $k$  หมวดย่อย  $j$

### 2.3 การประมาณค่าสัมประสิทธิ์ความแปรผันของค่าประมาณยอดรวม

1) สูตรการประมาณค่าความแปรปรวนของค่าประมาณยอดรวมของลักษณะที่ต้องการศึกษา  $X$  สำหรับสถานประกอบการที่มีจำนวนคนทำงาน 1 – 10 คนขึ้นไป หมวดย่อย  $j$  คือ

$$\hat{V}(\hat{X}'_{jklm}) = N_{jklm} (N_{jklm} - n_{jklm}) \frac{s_{jklm}^2}{n_{jklm}}$$

โดยที่

$$s_{jklm}^2 = \frac{1}{n_{jklm} - 1} \left[ \sum_{q=1}^{n_{jklm}} X_{jklmq}^2 - \frac{\left( \sum_{q=1}^{n_{jklm}} X_{jklmq} \right)^2}{n_{jklm}} \right]$$

2) สูตรการประมาณค่าสัมประสิทธิ์ความแปรผันของค่าประมาณยอดรวมของลักษณะที่ต้องการศึกษา  $X$  สำหรับสถานประกอบการที่มีจำนวนคนทำงาน 1 – 10 คน หมวดย่อย  $j$  คือ

$$C.V.j = \frac{\sqrt{\sum_{k=1}^{78} \sum_{l=1}^{164} \sum_{m=1}^{409} \hat{V}(\hat{X}'_{jklm})}}{\sum_{k=1}^{78} \sum_{l=1}^{164} \sum_{m=1}^{409} \hat{X}'_{jklm}}$$

### 3. วิธีการเก็บรวบรวมข้อมูล

การเก็บรวบรวมข้อมูลใช้วิธีส่งเจ้าหน้าที่ ซึ่งเป็นข้าราชการและลูกจ้างของสำนักงานสถิติแห่งชาติออกไปทำการสัมภาษณ์เจ้าของผู้ประกอบการ หรือผู้ที่ได้รับมอบหมายให้ตอบข้อมูลของสถานประกอบการอุตสาหกรรม การผลิต ในระหว่างเดือนพฤษภาคม – สิงหาคม พ.ศ. 2555

### 4. การประมวลผลข้อมูล

การประมวลผลข้อมูลทุกขั้นตอน และการจัดทำรายงานผลระดับจังหวัด ดำเนินการที่สำนักงานสถิติจังหวัด โดยสำนักงานสถิติแห่งชาติในส่วนกลางให้การสนับสนุนทางด้านวิชาการ เช่น การจัดทำโปรแกรมสำหรับการบันทึกข้อมูลและการประมวลผลข้อมูล และการจัดทำต้นฉบับตารางเสนอผล และรายงานผล เป็นต้น สำหรับการประมวลผลระดับภาคและทั่วประเทศ ดำเนินการที่สำนักงานสถิติแห่งชาติในส่วนกลาง

### 5. การปิดตัวเลข

ผลรวมของแต่ละจำนวนอาจไม่เท่ากับยอดรวม ทั้งนี้เนื่องจากการปัดเศษ

### 6. ความคลาดเคลื่อนของข้อมูล

ข้อมูลที่น่าเสนอไว้ในรายงานฉบับนี้อาจจะมีความคลาดเคลื่อนอยู่บ้าง ความคลาดเคลื่อนดังกล่าวเป็นความคลาดเคลื่อนจากการสุ่มตัวอย่าง (Sampling error) และความคลาดเคลื่อนที่ไม่ได้เกิดจากการสุ่มตัวอย่าง (Non-Sampling error) เช่น ผู้ตอบไม่ให้ข้อมูลตามความเป็นจริง ข้อมูลในแบบสอบถามไม่ครบถ้วน การลงรหัสผิดพลาดหรือการบันทึกข้อมูลผิดพลาด เป็นต้น อย่างไรก็ตามสำนักงานสถิติแห่งชาติได้พยายามควบคุมให้ข้อมูลมีความคลาดเคลื่อนน้อยที่สุด จึงขอให้ผู้ใช้อ้างอิงข้อมูลด้วยความระมัดระวังตามสมควร

ตาราง 1 ค่า c.v. ของจำนวนคนทำงาน ลูกจ้าง ค่าตอบแทนแรงงาน มูลค่าการผลิต และค่าใช้จ่ายขั้นกลาง จำแนกตามหมวดย่อยอุตสาหกรรม สำหรับโรงงานของสถานประกอบการ 1 - 10 คน  
 TABLE 1 c.v. OF NUMBER OF PERSON ENGAGED, EMPLOYEES, REMUNERATION, INCOME AND INTERMEDIATE CONSUMPTION BY DIVISION OF INDUSTRY FOR ESTABLISHMENTS  
 WITH 1 - 10 PERSONS ENGAGED

รหัส Code	ประเภทอุตสาหกรรม persons engaged	ลูกจ้าง Employees		มูลค่าผลิต Value of gross output	ค่าใช้จ่าย ขั้นกลาง Intermediate consumption	Category of industry
		จำนวน Number	ค่าตอบแทน แรงงาน Remuneration			
	<b>รวม</b>	0.0412	0.0783	0.0834	0.0923	<b>Total</b>
10	การผลิตผลิตภัณฑ์อาหาร	0.0445	0.1011	0.0665	0.0959	Manufacture of food products
11	การผลิตเครื่องดื่ม	0.0636	0.0980	0.1192	0.1231	Manufacture of beverages
13	การผลิตสิ่งทอ	0.1444**		0.0557	0.0642	Manufacture of textiles
14	การผลิตเสื้อผ้าเครื่องแต่งกาย	0.1191**	**	0.1910	0.2342	Manufacture of wearing apparels
16	การผลิตไม้และผลิตภัณฑ์จากไม้และไม่กึ่งไม้ (ยกเว้นเฟอร์นิเจอร์) การผลิตสิ่งทอของภาพและวัสดุจากสานอื่นๆ	0.1545	0.2179	**		Manufacture of wood and of products of wood and cork (except furniture); manufacture of articles of straw and plaiting materials
17	การผลิตกระดาษและผลิตภัณฑ์กระดาษ					Manufacture of paper and paper products
18	การพิมพ์และการผลิตซ้ำสื่อบันทึกข้อมูล	0.0990	0.1555	0.1630	0.2421	Printing and reproduction of recorded media
22	การผลิตผลิตภัณฑ์ยางและพลาสติก	*	*	*	*	Manufacture of rubber and plastic products
23	การผลิตผลิตภัณฑ์อื่นๆ ที่ทำจากแร่โลหะ	0.0573	0.0747	0.0982	0.1102	Manufacture of other non-metallic mineral products
24	การผลิตโลหะขั้นมูลฐาน	*	*	*	*	Manufacture of basic metals
25	การผลิตผลิตภัณฑ์โลหะประดิษฐ์ (ยกเว้นเครื่องจักรและอุปกรณ์)	0.0949	0.1463	0.1682	0.1896	Manufacture of fabricated metal products (excepts machinery and equipment)
28	การผลิตเครื่องจักรและเครื่องมือ ซึ่งไม่ได้จัดประเภทไว้ในที่อื่น	*	*	*	*	Manufacture of machinery and equipment, n.e.c.
29	การผลิตยานยนต์ รถพ่วง และรถกึ่งพ่วง	0.2076	0.2906**	**	**	Manufacture of motor vehicles, trailers and semi-trailers
31	การผลิตเฟอร์นิเจอร์	0.1179	0.1792	0.1796**	0.2682	Manufacture of furniture
32	การผลิตผลิตภัณฑ์อื่นๆ	0.0845	0.2705	0.2698	0.2603	Other manufacturing
33	การซ่อมและการติดตั้งเครื่องจักรและอุปกรณ์	0.1736	0.2311**	0.2641**		Repair and installation of machinery and equipment

หมายเหตุ : (1) \* หมายถึง ไม่สามารถประมาณค่าได้

(2) \*\* หมายถึง ค่า c.v. มีค่าสูง

ที่มา : สำนักธุรกิจและอุตสาหกรรม พ.ศ.2555 : อุตสาหกรรมการผลิต จังหวัดยะลา สำนักสถิติแห่งชาติ กระทรวงเทคโนโลยีสารสนเทศและการสื่อสาร

Note : (1) \* means this value cannot be estimated.

(2) \*\* means this value is not acceptable

Source : The 2012 Business and Industrial Census : Manufacturing Industry, Yala Province, National Statistical Office, Ministry of Information and Communication Technology.

## ภาคผนวก ข

### คำนิยาม

#### แนวคิดและคำนิยาม

##### 1. สถานประกอบการอุตสาหกรรมการผลิต

หมายถึง สถานประกอบการที่ดำเนินกิจการเกี่ยวกับการผลิต ซึ่งหมายถึงการเปลี่ยนรูปวัตถุดิบให้เป็นผลิตภัณฑ์ชนิดใหม่ด้วยเครื่องจักรหรือเคมีภัณฑ์ โดยไม่คำนึงถึงว่างานนั้นทำด้วยเครื่องจักรหรือด้วยมือหรือทำในโรงงาน โรงซ่อม หรือเคหะสถาน หรือผลิตภัณฑ์นั้นขายส่งหรือขายปลีกก็ตาม การประกอบชิ้นส่วนของผลิตภัณฑ์นับว่าเป็นการผลิตด้วย

##### 2. การจำแนกประเภทอุตสาหกรรมการผลิต

ในการจัดทำสำมะโนธุรกิจและอุตสาหกรรม พ.ศ. 2555 ได้จำแนกประเภทอุตสาหกรรมการผลิตตามกิจกรรมทางเศรษฐกิจทุกประเภท ตามการจัดประเภทมาตรฐานอุตสาหกรรมประเทศไทย ปี 2552 (Thailand Standard Industrial Classification : TSIC-2009) ซึ่งอุตสาหกรรมผลิตจัดอยู่ในประเภท D E และ J เฉพาะหมวดย่อย 58

การจัดจำแนกโครงสร้างประเภทอุตสาหกรรมการผลิต เป็นดังนี้

**หมวดย่อยอุตสาหกรรม** ได้แก่ กลุ่มอุตสาหกรรม ซึ่งแบ่งเป็นกลุ่มย่อยจากหมวดใหญ่ และใช้แทนด้วยเลขรหัส 2 ตัวแรก ตั้งแต่รหัส 10 – 33 37 – 39 และ 58 รวม 28 หมวดย่อย

**หมู่ใหญ่อุตสาหกรรม** ได้แก่ กลุ่มอุตสาหกรรม ซึ่งแบ่งเป็นกลุ่มย่อยจากหมวดย่อยอุตสาหกรรม และใช้แทนด้วยเลขรหัส 3 ตัวแรก ตั้งแต่รหัส 101 – 332 370 - 390 และ 581 - 582 รวม 78 หมู่ใหญ่

**หมู่ย่อยอุตสาหกรรม** ได้แก่ กลุ่มอุตสาหกรรม ซึ่งแบ่งเป็นกลุ่มย่อยจากหมู่ใหญ่อุตสาหกรรม และใช้แทนด้วยเลขรหัส 4 ตัวแรก ตั้งแต่รหัส 1011 – 3320 3700 - 3900 และ 5811 - 5820 รวม 164 หมู่ย่อย

**กิจกรรมอุตสาหกรรม** ได้แก่ กลุ่มอุตสาหกรรมที่ย่อยที่สุด และใช้แทนด้วยเลขรหัส 5 ตัวแรก ตั้งแต่รหัส 10111 – 33200 37000 - 39000 และ 58111 – 58203 รวม 409 กิจกรรม

##### 3. รูปแบบการจัดตั้งตามกฎหมาย

###### 3.1 ส่วนบุคคล ห้างหุ้นส่วนสามัญที่ไม่เป็นนิติบุคคล

หมายถึง สถานประกอบการที่มีเจ้าของเป็นบุคคลธรรมดา คนเดียวหรือหลายคนรวมกัน และให้หมายรวมถึงห้างหุ้นส่วนสามัญที่ไม่จดทะเบียนเป็นนิติบุคคลด้วย

###### 3.2 ห้างหุ้นส่วนสามัญนิติบุคคล ห้างหุ้นส่วนจำกัด

หมายถึง สถานประกอบการที่จัดตั้งขึ้น โดยมีบุคคลตั้งแต่ 2 คนขึ้นไปรวมทุนกันเพื่อประกอบการผลิตและมีความรับผิดชอบร่วมกัน โดยการจดทะเบียนตามกฎหมาย

###### 3.3 บริษัทจำกัด บริษัทจำกัด (มหาชน)

บริษัทจำกัด หมายถึง สถานประกอบการที่จัดตั้งขึ้นโดยผู้ริเริ่มคณะหนึ่ง และได้จดทะเบียนถูกต้องตามกฎหมาย โดยมีผู้ริเริ่มดำเนินการอย่างน้อย 7 คนขึ้นไป

บริษัทจำกัด (มหาชน) หมายถึง สถานประกอบการที่จัดตั้งขึ้นโดยการจดทะเบียนจัดตั้งบริษัท การควบบริษัท หรือการแปรสภาพบริษัท และวัตถุประสงค์ที่จะขายหุ้นต่อประชาชน โดยมีผู้ริเริ่มดำเนินการตั้งแต่ 15 คนขึ้นไป

### 3.4 ส่วนราชการ รัฐวิสาหกิจ

หมายถึง สถานประกอบการที่รัฐบาลเป็นเจ้าของหรือมีทุนอยู่ด้วยไม่น้อยกว่าร้อยละ 50 ของทุนทั้งหมด ในที่นี้หมายรวมถึงสถานประกอบการที่ดำเนินการโดยรัฐบาลด้วย ได้แก่ เรือรบ โรงพยาบาล เป็นต้น

### 3.5 สหกรณ์

หมายถึง สถานประกอบการที่จัดตั้งขึ้นในรูปของสหกรณ์ โดยจดทะเบียนถูกต้องตามกฎหมายว่าด้วยสหกรณ์ โดยมีผู้ก่อตั้งไม่น้อยกว่า 10 คน

### 3.6 รูปแบบอื่น ๆ

หมายถึง สถานประกอบการที่จัดตั้งในรูปแบบอื่น ๆ นอกเหนือจากที่กล่าวแล้วข้างต้น เช่น สมาคม สโมสร กลุ่มแม่บ้าน เป็นต้น

## 4. รูปแบบการจัดตั้งทางเศรษฐกิจ

### 4.1 สำนักงานแห่งเดียว

หมายถึง สถานประกอบการที่ไม่เป็นสาขาหรือหน่วยย่อยของสถานประกอบการอื่น และไม่มีสาขาหรือหน่วยงานย่อยอื่น

### 4.2 สำนักงานใหญ่

หมายถึง สถานประกอบการที่เป็นเจ้าของและควบคุมกิจการของสถานประกอบการอื่นที่เป็นสำนักงานสาขาหรือหน่วยงานย่อย

### 4.3 สำนักงานสาขา

หมายถึง สถานประกอบการที่เป็นสาขาหรือหน่วยงานย่อยของสถานประกอบการอื่นที่เป็นสำนักงานใหญ่

## 5. ทุนจดทะเบียน

ทุนจดทะเบียนหรือทุนรับอนุญาต หมายถึง ทุนดำเนินการซึ่งผู้ริเริ่มก่อการได้ระบุไว้เมื่อจดทะเบียนจัดตั้งเป็นนิติบุคคล หรือทุนที่ได้รับอนุญาตเมื่อขอจัดตั้งเป็นนิติบุคคล ทุนนี้ไม่ได้แสดงถึงเงินที่ได้รับจากผู้ถือหุ้น แต่เป็นการแสดงถึงความประสงค์ของผู้ริเริ่มก่อการว่าจะมีทุนดำเนินการเป็นจำนวนเงินเท่าใด

## 6. อัตราการใช้กำลังการผลิต

หมายถึง สัดส่วนระหว่างปริมาณผลผลิตจริงกับกำลังการผลิตสูงสุด ที่สามารถผลิตได้ในช่วงเวลาหนึ่ง คำนวณโดยปริมาณการผลิตจริงหารด้วยกำลังการผลิต

## 7. คนทำงาน

หมายถึง คนที่ทำงานในสถานประกอบการทั้งที่ได้รับเงินเดือนและไม่ได้รับเงินเดือน ที่สถานประกอบการมีอยู่ตามปกติ รวมทั้งผู้ที่ปกติทำงานอยู่ในสถานประกอบการแห่งนี้ แต่ในวันดังกล่าวไม่ได้มาทำงาน เนื่องจากเจ็บป่วย ลาหยุดพักผ่อน โดยได้รับค่าจ้าง/เงินเดือน

### คนทำงาน ประกอบด้วย

### 7.1 คนทำงานโดยไม่ได้รับค่าจ้าง เงินเดือน

หมายถึง เจ้าของกิจการหรือหุ้นส่วนที่ทำงานให้สถานประกอบการ โดยไม่ได้รับค่าจ้าง เงินเดือน และผู้ที่อาศัยอยู่ในครัวเรือนของเจ้าของกิจการ หรือหุ้นส่วน หรือบุคคลอื่น ที่ทำงานให้กับสถานประกอบการอย่างน้อยสัปดาห์ละ 20 ชั่วโมง โดยไม่ได้รับค่าจ้าง เงินเดือน เป็นประจำ

### 7.2 ลูกจ้างในกรรมวิธีการผลิต

หมายถึง ลูกจ้างทั้งหมดที่ทำงานเกี่ยวข้องโดยตรงกับการผลิตในขั้นตอนต่างๆ หรือกิจกรรมที่เกี่ยวข้องกับการผลิต โดยได้รับค่าจ้างเงินเดือน

**ผู้ปฏิบัติงานมีฝีมือ** หมายถึง ผู้ที่ทำงานด้านการผลิตซึ่งเคยได้รับการฝึกฝนอบรมมาก่อนอย่างน้อย 3 เดือน หรือผู้มีประสบการณ์ในการทำงาน 5 ปีขึ้นไปในงานเฉพาะที่ทำอยู่ เช่น ช่างนาถยนต์ดูแลเครื่องจักร ผู้ผลิต หรือติดตั้งอุปกรณ์ ผู้เดินเครื่องจักร ผู้ประกอบชิ้นส่วนต่างๆ เป็นต้น

**ผู้ปฏิบัติงานไม่มีฝีมือ** หมายถึง ผู้ที่ทำงานด้านการผลิตที่ได้รับการฝึกงานก่อนปฏิบัติงานน้อยกว่า 2 สัปดาห์ เช่น พนักงานทำความสะอาดเครื่องจักร

### 7.3 ลูกจ้างอื่น ๆ

หมายถึง ลูกจ้างทั้งหมดนอกเหนือจากลูกจ้างในกรรมวิธีการผลิตรวมถึงผู้ปฏิบัติงาน นักบริหาร นักวิชาการ เสมียนพนักงาน เช่น ผู้จัดการ ผู้อำนวยการ และกรรมการบริหารที่ได้รับค่าจ้าง เงินเดือน ผู้ปฏิบัติงานในห้องทดลองและนักวิจัย พนักงานพิมพ์ดีด พนักงานบัญชี และพนักงานขาย เป็นต้น

**ไม่รวมคนทำงาน ดังต่อไปนี้**

- (1) ผู้บริหารหรือผู้ถือหุ้นที่ได้รับเบี้ยประชุมเป็นครั้งคราว
- (2) คนทำงานของสถานประกอบการอื่นที่มาปฏิบัติงานประจำที่สถานประกอบการแห่งนี้
- (3) คนทำงานที่รับงานไปทำที่บ้านแล้วนำมาส่งโดยไม่ได้ลงทุนซื้อวัสดุ อุปกรณ์ (หรือถ้ามีการใช้เครื่องมือส่วนตัวเล็กน้อยได้ เช่น มีด เข็ม ด้าย)

(4) คนงานที่ทำงานเป็นระยะเวลาสั้น เช่น ลาไปราชการทหาร

(5) คนที่สถานประกอบการจ้างมาทำงานเฉพาะอย่างเป็นประจำ เช่น กรรมกรที่จ้างมาขนของ พนักงานเดินตลาดหรือตัวแทนขายที่ไม่มีเงินเดือนประจำ

(6) ลูกจ้างเช่าหรือแรงงานเช่า หมายถึง ลูกจ้างเฉพาะหรืออยู่ในกระบวนการผลิตที่ส่งตัวจากสำนักจัดหางานหรือองค์กรที่คล้ายคลึงกัน ให้แก่สถานประกอบการในอุตสาหกรรมการผลิต สำนักจัดหางานดังกล่าวไม่มีหน้าที่บังคับบัญชาลูกจ้างซึ่งอยู่ภายใต้การควบคุม (การสั่งการหรือการบังคับบัญชา) ของลูกจ้างของสำนักจัดหางาน ลูกจ้างเหล่านี้จะมีชื่อในบัญชีเงินเดือนของสำนักจัดหางาน ไม่ใช่ของสถานประกอบการ ข้อมูลเกี่ยวกับแรงงานเช่า จะเป็นประโยชน์สำหรับการวิเคราะห์ผลผลิตภาพแรงงานของหน่วยอุตสาหกรรมที่ทำการผลิต ซึ่งมีการป้อนแรงงานเช่าเป็นวัตถุดิบในการผลิตที่แท้จริง **แรงงานต่อไปนี้ไม่จัดอยู่ในหมวดแรงงานเช่า**

- เจ้าหน้าที่ชั่วคราวที่ได้รับจากบริการจัดหาเจ้าหน้าที่
- ผู้รับเหมา ผู้รับเหมาช่วงหรือผู้รับเหมาอิสระ
- บริการที่อยู่ใต้การบริหารจัดการ เช่น แม่บ้าน พนักงานรักษาความปลอดภัย

บริการปรับปรุงภูมิทัศน์

- บริการวิชาชีพหรือบริการด้านเทคนิคที่ซื้อมาจากกิจการอื่น เช่น บริการที่ปรึกษาด้านซอฟต์แวร์ การจัดทำโปรแกรมคอมพิวเตอร์ บริการด้านวิศวกรรมหรือบริการด้านบัญชี

## 8. ค่าตอบแทนแรงงาน

### 8.1 ค่าจ้าง เงินเดือน

หมายถึง เงินที่นายจ้างหรือสถานประกอบการจ่ายให้ลูกจ้าง ในระหว่างเดือนมกราคม - เดือนธันวาคม 2554 (ก่อนหักภาษีเงินได้บุคคลธรรมดา เงินสมทบกองทุนประกันสังคมในส่วนของลูกจ้างต้องจ่ายค่าประกันชีวิต และรายจ่ายอื่นๆ ของลูกจ้าง) ตามข้อตกลงการจ้างแรงงาน โดยอาจจ่ายตามเงื่อนไขของระยะเวลา หรือจ่ายตามปริมาณงาน

### 8.2 ค่าล่วงเวลา โบนัส เงินรางวัลพิเศษ เงินเพิ่มค่าครองชีพ ค่านายหน้า

หมายถึง เงินนอกเหนือจากค่าจ้าง เงินเดือน ที่สถานประกอบการจ่ายให้แก่ลูกจ้างเป็นค่าตอบแทนในการทำงาน

### 8.3 สวัสดิการและผลประโยชน์ตอบแทนอื่น ๆ

หมายถึง ผลประโยชน์ตอบแทนแรงงานที่นายจ้างหรือสถานประกอบการจ่าย หรือบริการให้แก่ลูกจ้าง ได้แก่ ค่าตอบแทนแรงงานที่จ่ายเป็นสิ่งของหรือผลผลิต และสวัสดิการที่นายจ้างจัดหาหรือบริการลูกจ้าง เช่น อาหาร เครื่องดื่ม บ้านพักคนงาน ค่าเช่าบ้าน ค่าซ่อมแซมที่อยู่อาศัย ค่ารักษาพยาบาล บริการดูแลบุตร พาหนะรับส่งมาทำงาน บันเทิงหรือนันทนาการต่างๆ ที่จัดให้ลูกจ้าง เป็นต้น **ทั้งนี้ไม่รวมเสื้อผ้า เครื่องแบบที่ใช้เฉพาะในการปฏิบัติงาน** (ค่าเสื้อผ้า เครื่องแบบ ที่ใช้เฉพาะในการปฏิบัติงาน ถือเป็นค่าใช้จ่ายอื่นๆ ของสถานประกอบการ)

### 8.4 เงินที่สถานประกอบการจ่ายสมทบเข้ากองทุนเพื่อการประกันสังคม ฯลฯ

หมายถึง เงินที่สถานประกอบการจ่ายสมทบเข้ากองทุนเพื่อการประกันสังคมของทั้งรัฐบาลและเอกชน เพื่อมิให้ลูกจ้างได้รับความเดือดร้อนเมื่อต้องขาดรายได้ไปบางส่วนหรือทั้งหมด อันเนื่องมาจากการเจ็บป่วยหรือประสบอันตรายทั้งในและนอกเวลาทำงาน การคลอดบุตร ทูพพลภาพ การว่างงาน ชราภาพ และเสียชีวิต เงินดังกล่าว เช่น เงินสมทบกองทุนประกันสังคม กองทุนเงินทดแทน กองทุนสำรองเลี้ยงชีพ เป็นต้น

## 9. ค่าซื้อวัตถุดิบและวัสดุประกอบที่ใช้ในการผลิต

หมายถึง มูลค่าของวัตถุดิบและส่วนประกอบที่สถานประกอบการจัดซื้อ หรือได้รับมาจากสำนักงานใหญ่ ในระหว่างเดือนมกราคม - เดือนธันวาคม 2554 เพื่อใช้ในการผลิตโดยสถานประกอบการเอง หรือจ้างสถานประกอบการอื่นหรือผู้อื่นทำการผลิต มูลค่าดังกล่าวเป็นมูลค่าที่นำส่งถึงสถานประกอบการ ซึ่งรวมค่าภาษีขาเข้า ค่าขนส่ง ค่าประกันภัย ค่าบรรจุหีบห่อ เป็นต้น

## 10. ค่าเชื้อเพลิง

หมายถึง มูลค่าของเชื้อเพลิงทุกชนิดที่ซื้อมา เพื่อใช้เป็นเชื้อเพลิงสำหรับพลังงานและความร้อน **ไม่รวม** เชื้อเพลิงที่เป็นส่วนประกอบของผลิตภัณฑ์ หรือที่ใช้ในการผลิตกระแสไฟฟ้า หรือเชื้อเพลิงที่ได้จากผลพลอยได้ของกิจกรรมการผลิต เช่น ซีลี้อย เป็นต้น

## 11. ค่าไฟฟ้าที่ใช้ในการผลิต

คือ มูลค่าไฟฟ้าทั้งหมดที่สถานประกอบการซื้อมาระหว่างเดือนมกราคม - เดือนธันวาคม 2554 รวมทั้งค่าไฟฟ้าที่ได้รับจากหน่วยพลังงานของสถานประกอบการอื่นแต่อยู่ในเครือเดียวกัน โดยจะต้องประมาณมูลค่าเหมือนกับการซื้อขายโดยปกติ



## 12. ค่าใช้จ่ายในการบำรุงรักษาและซ่อมแซมเครื่องจักร เครื่องมือฯ

หมายถึง มูลค่าของค่าใช้จ่ายทั้งหมดที่ใช้ในการซ่อมแซมและบำรุงอาคาร และสินทรัพย์ถาวรอื่น เพื่อให้อยู่ในสภาพที่ดีใช้งานต่อไปได้ ทั้งนี้ให้รวมค่าใช้จ่ายในการบำรุงรักษา ซ่อมแซมที่จัดทำโดยสถานประกอบการที่อยู่ในเครือเดียวกันและให้ประมาณมูลค่าในการซ่อมแซมเหมือนกับการว่าจ้างสถานประกอบการอื่นหรือผู้อื่น

## 13. ค่าซื้อสินค้าที่ซื้อมาจำหน่ายในสภาพเดิม

หมายถึง มูลค่าในการซื้อสินค้าเพื่อนำมาจำหน่ายในสภาพเดิม โดยไม่มีการเปลี่ยนแปลงสภาพ

## 14. ค่าจ้างเหมาจ่ายให้สถานประกอบการอื่นผลิตสินค้าให้ โดยสถานประกอบการจัดหาวัสดุให้

หมายถึง จำนวนเงินที่จ่ายเป็นค่าจ้างให้กับสถานประกอบการอื่น เพื่อทำการผลิตสินค้า โดยวัตถุดิบและส่วนประกอบในการผลิตเป็นของสถานประกอบการผู้จ้าง

## 15. ค่าธรรมเนียมที่จ่ายสำหรับลูกจ้าง (แรงงานเช่า)

หมายถึง ค่าตอบแทนแรงงานของลูกจ้างเช่าที่สถานประกอบการผลิตจ่ายให้กับสำนักจัดหางาน

## 16. วัตถุดิบและสินค้าคงเหลือ

หมายถึง มูลค่าของวัตถุดิบและวัสดุประกอบที่ใช้ในการผลิตและสินค้าคงเหลือซึ่งสถานประกอบการเป็นเจ้าของหรือควบคุมดูแลอยู่ ณ วันที่ 1 มกราคม และ วันที่ 31 ธันวาคม 2554 วัตถุดิบและสินค้าคงเหลือเหล่านี้ อาจจะถูกเก็บไว้ที่สถานประกอบการ หรือที่หน่วยงานช่วยเสริม หรือที่โกดังสินค้า

**มูลค่าคงเหลือต้นปี** คือ มูลค่าของสินค้า วัตถุดิบ และวัสดุประกอบฯ ที่เหลือมาจากปีก่อนเมื่อ 1 มกราคม 2554

**มูลค่าคงเหลือปลายปี** คือ มูลค่าของสินค้า วัตถุดิบและวัสดุประกอบฯ ที่เหลืออยู่เมื่อ 31 ธันวาคม 2554

## 17. ส่วนเปลี่ยนแปลงมูลค่าสินค้า วัตถุดิบและวัสดุประกอบฯ คงเหลือ

หมายถึง ผลต่างระหว่างมูลค่าคงเหลือปลายปีและมูลค่าคงเหลือต้นปี (มูลค่าปลายปี – มูลค่าต้นปี)

## 18. ค่าใช้จ่ายในการบริหารและดำเนินการของสถานประกอบการ

หมายถึง ค่าใช้จ่ายในการดำเนินกิจการต่างๆ ของสถานประกอบการ เช่น ค่าเช่าที่ดิน ค่าเช่าอาคารและที่ดินค่าเสื่อมราคาสินทรัพย์ถาวรทุกประเภท ค่าน้ำประปา ค่าไฟฟ้า (ไม่รวมค่าไฟฟ้าที่ใช้ในการผลิต) ค่าไปรษณีย์ ค่าโทรเลข ค่าโทรศัพท์ ค่าทำบัญชี ค่าปรึกษา ค่าดอกเบี้ยจ่าย หนี้สูญ ค่าภาษี ค่าโฆษณา ค่านายหน้า และอื่นๆ เป็นต้น

## 19. มูลค่าขายผลผลิต

หมายถึง มูลค่าการจำหน่ายผลิตภัณฑ์ที่สถานประกอบการผลิตขึ้นเองและ/หรือที่สถานประกอบการอื่นผลิตให้ โดยสถานประกอบการเป็นผู้จ่ายค่าวัสดุ และวัสดุประกอบที่ใช้ในการผลิตในระหว่างเดือนมกราคม – เดือนธันวาคม 2554 ทั้งนี้ให้รวมมูลค่าผลผลิตที่สถานประกอบการผลิตเพื่อใช้เอง หรือให้

คนทำงาน เป็นส่วนหนึ่งของค่าตอบแทนแรงงาน ผลผลิตที่จัดส่งให้สำนักงานใหญ่ สำนักงานสาขา หรือสำนักงานขายของโรงงาน และรายรับจากการขายผลพลอยได้และเศษวัสดุ

## 20. รายรับจากการขายสินค้าที่ซื้อมาจำหน่ายในสภาพเดิม

หมายถึง จำนวนเงินที่สถานประกอบการได้รับจากการขายสินค้าที่ซื้อมาจำหน่าย โดยไม่มีการเปลี่ยนแปลงสภาพ

## 21. รายรับจากการรับจ้างเหมาทำการผลิตสินค้าให้สถานประกอบการอื่น โดยสถานประกอบการเป็นผู้จัดหาวัสดุให้

หมายถึง จำนวนเงินที่ได้รับจากผู้จ้างในการรับจ้างเหมาทำการผลิตสินค้า โดยผู้จ้างจัดหาวัสดุให้ ถ้าเป็นการรับจ้างเหมาผลิตสินค้าให้สถานประกอบการในเครือเดียวกันให้คิดค่าบริการในการผลิตตามราคาตลาด หรือคิดจากค่าใช้จ่ายต่างๆ ที่เกิดขึ้นจริงในกระบวนการผลิต **โดยไม่รวมค่าวัสดุที่ผู้จ้างจัดหามาให้**

## 22. รายรับจากการให้บริการ บำรุงรักษา ซ่อมแซมและติดตั้งให้แก่สถานประกอบการอื่น

หมายถึง จำนวนเงินที่สถานประกอบการได้รับจากการให้บริการ บำรุงรักษาซ่อมแซมและติดตั้งเครื่องจักรหรือโรงงานให้กับสถานประกอบการอื่นหรือลูกค้า สำหรับค่าบริการในการให้บริการแก่สถานประกอบการอื่นในเครือเดียวกัน ให้คิดมูลค่าการบริการโดยรวมค่าแรงงาน ค่าดำเนินการ และค่าวัสดุที่ใช้ในการให้บริการ

## 23. รายรับอื่นๆ

หมายถึง มูลค่ารายรับอื่นๆ ของสถานประกอบการ เช่น รายรับจากการขายกากของเสีย หรือวัสดุเหลือใช้ของสถานประกอบการ และค่าขายกระแสไฟฟ้า เป็นต้น

## 24. มูลค่าตามบัญชีของสินทรัพย์ถาวร

หมายถึง มูลค่าสุทธิของสินทรัพย์ถาวรตามบัญชีเมื่อได้หักค่าเสื่อมราคา ค่าสึกหรอตามระยะเวลาการใช้งานถึงวันสิ้นปี สินทรัพย์ถาวร ได้แก่ ที่ดิน อาคาร เครื่องจักรและเครื่องมือ ยานพาหนะ เครื่องใช้สำนักงาน เป็นต้น มูลค่าสินทรัพย์ถาวรรวมถึงมูลค่าการต่อเติมดัดแปลง และปรับปรุงสินทรัพย์ถาวรในระหว่างเดือนมกราคม – เดือนธันวาคม 2554 เพื่อยืดอายุการใช้งาน หรือเพิ่มประสิทธิภาพการทำงาน

## 25. มูลค่าเพิ่ม

คำนวณโดย :  $\text{มูลค่าเพิ่ม} = \text{มูลค่าผลผลิต} - \text{ค่าใช้จ่ายขั้นกลาง}$

**มูลค่าผลผลิต** หมายถึง รายรับของสถานประกอบการในรอบปี 2554 ซึ่งได้แก่

- 1) มูลค่าขายผลผลิต
- 2) รายรับจากการขายสินค้าที่ซื้อมาจำหน่ายในสภาพเดิม
- 3) รายรับจากการรับจ้างเหมาทำการผลิตสินค้าให้สถานประกอบการอื่น โดยสถานประกอบการจัดหาวัสดุให้
- 4) รายรับจากการให้บริการ บำรุงรักษา ซ่อมแซม และติดตั้งให้แก่สถานประกอบการอื่น

- 5) รายรับจากการให้เช่าอาคาร อาคารพร้อมที่ดิน ยานพาหนะ เครื่องจักรและเครื่องมือ ฯลฯ และรายรับอื่นๆ
- 6) ส่วนเปลี่ยนแปลงมูลค่าสินค้าคงเหลือ

**ค่าใช้จ่ายชั้นกลาง** หมายถึง รายจ่ายที่ใช้ในการดำเนินการในขบวนการผลิตของสถานประกอบการในรอบปี 2554 ซึ่งได้แก่

- 1) ค่าซื้อวัตถุดิบและวัสดุประกอบที่ใช้ในการผลิต
- 2) ค่าใช้จ่ายในการผลิต (ค่าเชื้อเพลิงและค่าไฟฟ้าที่ใช้ในการผลิต ค่าติดตั้งซ่อมแซมและบำรุงรักษาสินค้าที่จำหน่ายให้ลูกค้า ค่าติดตั้งซ่อมแซมและบำรุงรักษาเครื่องจักร เครื่องมือฯ และค่าใช้จ่ายในการผลิตอื่นๆ)
- 3) ค่าซื้อสินค้าที่ซื้อมาจำหน่ายในสภาพเดิม
- 4) ค่าจ้างเหมาจ่ายให้สถานประกอบการอื่นผลิตสินค้าให้ โดยสถานประกอบการจัดหาวัสดุให้
- 5) ค่าธรรมเนียมที่จ่ายสำหรับลูกจ้างเช่า (แรงงานเช่า)
- 6) ค่าใช้จ่ายในการขายของสถานประกอบการ (ค่าโฆษณา ค่าขนส่งสินค้าที่ขาย ค่านายหน้า ค่าประกันภัย และค่าใช้จ่ายในการขายอื่นๆ)
- 7) ค่าใช้จ่ายในการบริหารและดำเนินงานของสถานประกอบการ (ค่าใช้จ่ายในการบริหารและดำเนินงานฯ หักด้วยค่าเช่าที่ดิน ค่าดอกเบี้ยจ่าย หนี้สูญ และขาดทุนจากการเปลี่ยนแปลงอัตราแลกเปลี่ยนฯ)
- 8) ดอกเบี้ยจ่าย หักด้วย ดอกเบี้ยรับ
- 9) ส่วนเปลี่ยนแปลงมูลค่าวัตถุดิบและวัสดุประกอบฯ คงเหลือ

# คณะผู้จัดทำ CD - ROM

หน่วยงานเจ้าของเรื่อง

สำนักงานสถิติจังหวัดยะลา  
โทร. 0 7321 2703

หน่วยงานผลิตและออกแบบ

กลุ่มบูรณาการข้อมูลสถิติ  
สำนักสถิติพยากรณ์  
โทร. 0 2141 7494

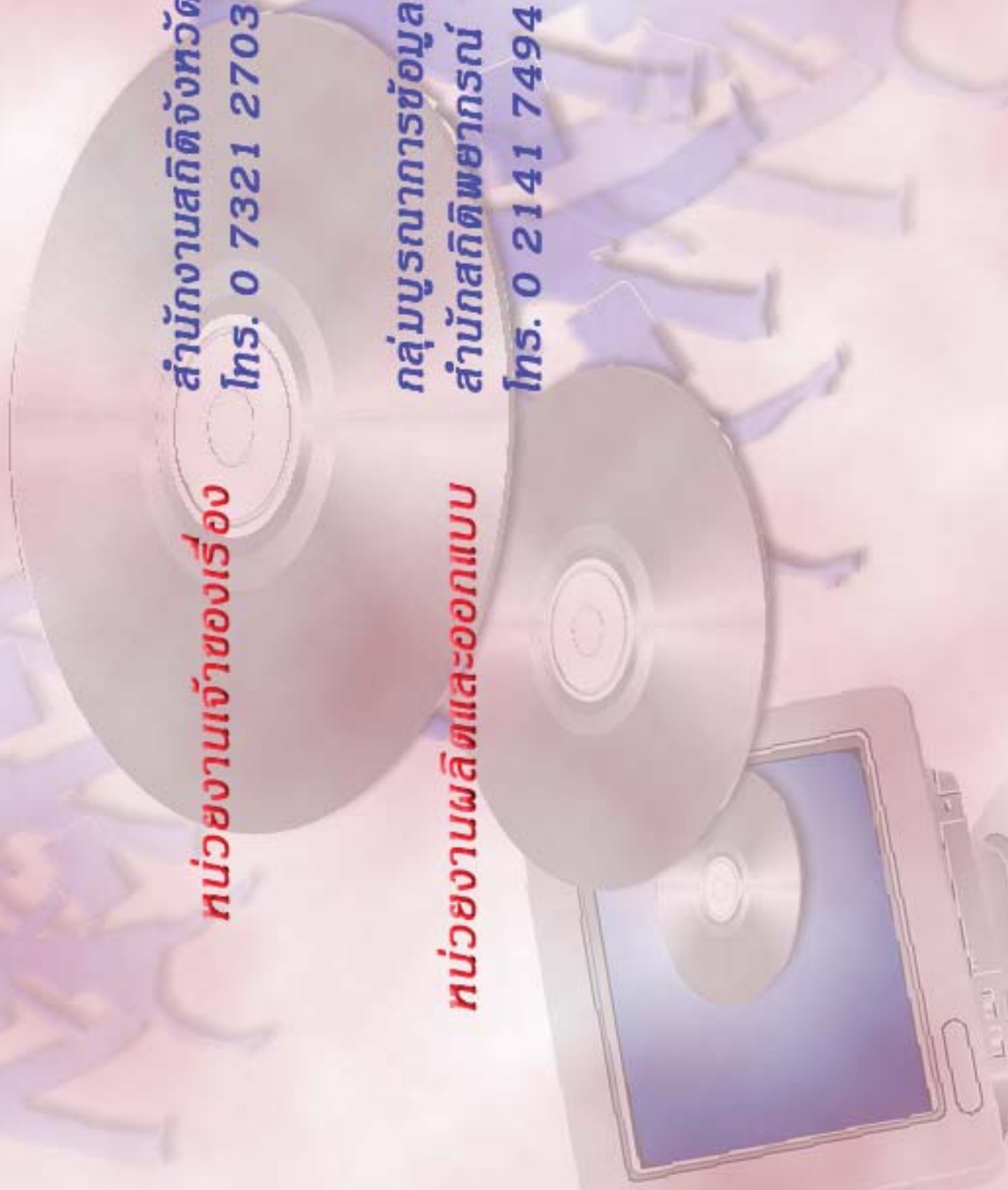

## ตารางสถิติในรูปแบบ Format Excel

ตอนที่ 1 ข้อมูลการดำเนินงานกิจการของสถานประกอบการอุตสาหกรรมการผลิต  
จำแนกตามขนาดของสถานประกอบการ

## ตารางสถิติในรูปแบบ Format Excel

ตอนที่ 1	ข้อมูลการดำเนินงานกิจการของสถานประกอบการอุตสาหกรรมการผลิต จำแนกตามขนาดของสถานประกอบการ
ตาราง 1	สถิติมูลฐานอุตสาหกรรมการผลิตในปี 2554 จำแนกตามขนาดของสถานประกอบการ
ตาราง 2	มูลค่าผลผลิตของสถานประกอบการอุตสาหกรรมการผลิตในปี 2554 จำแนกตามขนาดของสถานประกอบการ
ตาราง 3	ค่าใช้จ่ายขั้นกลางของสถานประกอบการอุตสาหกรรมการผลิตในปี 2554 จำแนกตามขนาดของสถานประกอบการ
ตาราง 4	คนทำงานในสถานประกอบการอุตสาหกรรมการผลิตในปี 2554 จำแนกตามสถานภาพการทำงาน เพศ และขนาดของสถานประกอบการ
ตาราง 5	จำนวนสถานประกอบการอุตสาหกรรมการผลิต จำแนกตามจำนวนวันทำงานต่อ สัปดาห์ จำนวนชั่วโมงทำงานเฉลี่ยต่อวันของลูกจ้าง และขนาดของสถานประกอบการ
ตาราง 6	ค่าตอบแทนแรงงานในปี 2554 จำแนกตามขนาดของสถานประกอบการ
ตาราง 7	จำนวนและร้อยละของสถานประกอบการอุตสาหกรรมการผลิต จำแนกตามอัตรา การใช้กำลังการผลิตต่อปี 2554 และขนาดของสถานประกอบการ
ตาราง 8	มูลค่าวัตถุดิบและวัสดุประกอบฯ และสินค้าคงเหลือต้นปีและปลายปี 2554 จำแนกตามขนาดของสถานประกอบการ
ตาราง 9	ส่วนเปลี่ยนแปลงของมูลค่าวัตถุดิบและวัสดุประกอบฯ และสินค้าคงเหลือในปี 2554 จำแนกตามขนาดของสถานประกอบการ
ตาราง 10	ค่าใช้จ่ายทั้งสิ้นของสถานประกอบการอุตสาหกรรมการผลิตในปี 2554 จำแนกตามขนาดของสถานประกอบการ
ตาราง 11	รายรับทั้งสิ้นของสถานประกอบการอุตสาหกรรมการผลิตในปี 2554 จำแนกตามขนาดของสถานประกอบการ
ตาราง 12	มูลค่าตามบัญชีของสินทรัพย์ถาวรในปี 2554 จำแนกตามขนาดของสถาน ประกอบการ
ตาราง 13	มูลค่าสินทรัพย์ถาวรที่เปลี่ยนแปลงระหว่าง มกราคม - ธันวาคม 2554 จำแนกตามขนาดของสถานประกอบการ

ตอนที่ 2 ข้อมูลการดำเนินงานของสถานประกอบการอุตสาหกรรมการผลิต  
จำแนกตามหมวดย่อยอุตสาหกรรม



## ตารางสถิติในรูปแบบ Format Excel

ตอนที่ 2	ข้อมูลการดำเนินงานกิจการของสถานประกอบการอุตสาหกรรมการผลิต จำแนกตามหมวดย่อยอุตสาหกรรม
ตาราง 1	สถิติมูลฐานอุตสาหกรรมการผลิตในปี 2554 จำแนกตามหมวดย่อยอุตสาหกรรม
ตาราง 2	มูลค่าผลผลิตของสถานประกอบการอุตสาหกรรมการผลิตในปี 2544 จำแนกตามหมวดย่อยอุตสาหกรรม
ตาราง 3	ค่าใช้จ่ายขั้นกลางของสถานประกอบการอุตสาหกรรมการผลิตในปี 2554 จำแนกตามหมวดย่อยอุตสาหกรรม
ตาราง 4	คนทำงานในสถานประกอบการอุตสาหกรรมการผลิตในปี 2554 จำแนกตามสถานภาพการทำงาน เพศ และหมวดย่อยอุตสาหกรรม
ตาราง 5	จำนวนสถานประกอบการอุตสาหกรรมการผลิต จำแนกตามจำนวนวันทำงานต่อสัปดาห์ จำนวนชั่วโมงทำงานเฉลี่ยต่อวันของลูกจ้าง และหมวดย่อยอุตสาหกรรม
ตาราง 6	ค่าตอบแทนแรงงานในปี 2554 จำแนกตามหมวดย่อยอุตสาหกรรม
ตาราง 7	จำนวนและร้อยละของสถานประกอบการอุตสาหกรรมการผลิต จำแนกตามอัตราการใช้กำลังการผลิตต่อปี 2554 และหมวดย่อยอุตสาหกรรม
ตาราง 8	มูลค่าวัตถุดิบและวัสดุประกอบฯ และสินค้าคงเหลือต้นปีและปลายปี 2554 จำแนกตามหมวดย่อยอุตสาหกรรม
ตาราง 9	ส่วนเปลี่ยนแปลงของมูลค่าวัตถุดิบและวัสดุประกอบฯ และสินค้าคงเหลือในปี 2554 จำแนกตามหมวดย่อยอุตสาหกรรม
ตาราง 10	ค่าใช้จ่ายทั้งสิ้นของสถานประกอบการอุตสาหกรรมการผลิตในปี 2554 จำแนกตามหมวดย่อยอุตสาหกรรม
ตาราง 11	รายรับทั้งสิ้นของสถานประกอบการอุตสาหกรรมการผลิตในปี 2554 จำแนกตามหมวดย่อยอุตสาหกรรม
ตาราง 12	มูลค่าตามบัญชีของสินทรัพย์ถาวรในปี 2554 จำแนกตามหมวดย่อยอุตสาหกรรม
ตาราง 13	มูลค่าสินทรัพย์ถาวรที่เปลี่ยนแปลงระหว่าง มกราคม - ธันวาคม 2554 จำแนกตามหมวดย่อยอุตสาหกรรม