



สำมะโนธุรกิจและอุตสาหกรรม พ.ศ. 2555

: อุตสาหกรรมการผลิต

THE 2012 BUSINESS AND INDUSTRIAL CENSUS

: MANUFACTURING INDUSTRY

จังหวัดภูเก็ต

PHUKET PROVINCE



สำนักงานสถิติแห่งชาติ

กระทรวงเทคโนโลยีสารสนเทศและการสื่อสาร

NATIONAL STATISTICAL OFFICE

MINISTRY OF INFORMATION AND COMMUNICATION TECHNOLOGY

คำนำ

บทสรุปสำหรับผู้บริหาร

สารบัญแผนภูมิ

สารบัญตาราง

บทที่ 1 บทนำ

- ✿ ความเป็นมา
- ✿ ขอบข่ายและคุ้มครอง
- ✿ รายการข้อมูลที่เกี่ยวข้อง
- ✿ วัตถุประสงค์
- ✿ คาบเวลาอ้างอิง
- ✿ ประโยชน์ที่จะได้รับ

บทที่ 2 สรุปข้อมูลที่สำคัญ

- ✿ ข้อมูลทั่วไปของสถานประกอบการอุตสาหกรรมการผลิต
- ✿ ข้อมูลสถิติที่สำคัญ จำแนกตามขนาดของสถานประกอบการ และหมวดย่อยอุตสาหกรรม
- ✿ สรุปและข้อเสนอแนะของสถานประกอบการ

สารบัญตารางสถิติ

- ✿ ตอนที่ 1 ข้อมูลการดำเนินงานกิจการของสถานประกอบการอุตสาหกรรมการผลิต จำแนกตามขนาดของสถานประกอบการ
- ✿ ตอนที่ 2 ข้อมูลการดำเนินงานกิจการของสถานประกอบการอุตสาหกรรมการผลิต จำแนกตามหมวดย่อยอุตสาหกรรม

ภาคผนวก

- ✿ ภาคผนวก ก ระเบียบวิธี
- ✿ ภาคผนวก ข คำนิยาม

คณะผู้จัดทำ CD-ROM

หน่วยงานที่เผยแพร่

ตารางสถิติในรูปแบบ Format Excel

- ✿ ตอนที่ 1 ข้อมูลการดำเนินงานกิจการของสถานประกอบการอุตสาหกรรมการผลิต จำแนกตามขนาดของสถานประกอบการ
- ✿ ตอนที่ 2 ข้อมูลการดำเนินงานกิจการของสถานประกอบการอุตสาหกรรมการผลิต จำแนกตามหมวดย่อยอุตสาหกรรม

หน่วยงานที่เผยแพร่ สำนักงานสถิติพยากรณ์
สำนักงานสถิติแห่งชาติ
ศูนย์ราชการเฉลิมพระเกียรติ 80 พรรษา
อาคารรัฐประศาสนภักดี ชั้น 2 ถนนแจ้งวัฒนะ
เขตหลักสี่ กทม. 10210
โทร. 0 2141 7497
โทรสาร 0 2143 8132
ไปรษณีย์อิเล็กทรอนิกส์ binfopub@nso.go.th

หรือ สำนักงานสถิติจังหวัดภูเก็ต
จังหวัดภูเก็ต
โทร. 0 7621 1594
โทรสาร 0 7622 0500
ไปรษณีย์อิเล็กทรอนิกส์ phuket@nso.go.th

Distributed by Statistical Forecasting Bureau,
National Statistical Office,
The Government Complex Commemoration His Majesty The King's 80th
birthday Anniversary, Ratthaprasasanabhakti Building, 2nd Floor
Chaeng Watthana Rd., Laksi, Bangkok 10210, THAILAND
Tel. +66 (0) 2141 7497
Fax : +66 (0) 2143 8132
E-mail : binfopub@nso.go.th
<http://www.nso.go.th>

Or Phuket Provincial Statistical Office
Phuket City Hall, Mueang, Phuket 83000, THAILAND
Tel. +66 (0) 7621 1594
Fax : +66 (0) 7622 0500
E-mail : phuket@nso.go.th

ปีที่จัดพิมพ์ 2557
Published 2014

คำนำ

สถานการณ์ทางเศรษฐกิจในยุคโลกไร้พรมแดน มีผลทำให้โครงสร้างการดำเนินธุรกิจเปลี่ยนแปลงไป โดยเฉพาะอุตสาหกรรมการผลิตนับเป็นกิจกรรมทางเศรษฐกิจสาขาหนึ่งที่มีบทบาทอย่างมากต่อระบบเศรษฐกิจของประเทศไทย จึงเห็นได้ว่าโครงสร้างของระบบเศรษฐกิจของประเทศขึ้นอยู่กับอุตสาหกรรมค่อนข้างมาก ประกอบกับปัจจุบันมีอุตสาหกรรมการผลิตใหม่ๆ เกิดขึ้น รวมทั้งการประกอบอุตสาหกรรมขนาดเล็ก และอุตสาหกรรมในครัวเรือน ก็มีบทบาทสำคัญต่อการเจริญเติบโตทางเศรษฐกิจโดยรวมของประเทศเพิ่มขึ้น ดังนั้นข้อมูลสถิติและสารสนเทศโครงสร้างพื้นฐานเกี่ยวกับการประกอบอุตสาหกรรมการผลิต จึงมีความสำคัญและจำเป็นสำหรับภาครัฐและเอกชนใช้ในการกำหนดนโยบายและวางแผนพัฒนาด้านเศรษฐกิจและอุตสาหกรรมทั้งในระดับประเทศ และระดับจังหวัด เพื่อเพิ่มศักยภาพการแข่งขันในเวทีการค้าโลก

ในการจัดทำสำมะโนธุรกิจและอุตสาหกรรมครั้งนี้ ได้ดำเนินการเก็บรวบรวมข้อมูลเป็น 2 ขั้นตอนคือ ขั้นการเก็บรวบรวมข้อมูลพื้นฐานของสถานประกอบการทุกประเภท และขั้นการเก็บรวบรวมข้อมูลรายละเอียดของสถานประกอบการ เฉพาะสถานประกอบการที่ประกอบธุรกิจทางการค้าและธุรกิจทางการบริการ และอุตสาหกรรมการผลิต

รายงานฉบับนี้ เป็นรายงานผลจากการเก็บรวบรวมข้อมูลรายละเอียดเฉพาะอุตสาหกรรมการผลิตของสถานประกอบการที่ตั้งอยู่ในเขตเทศบาลและนอกเทศบาลของจังหวัดภูเก็ต ซึ่งดำเนินการเก็บรวบรวมข้อมูลในช่วงเดือนพฤษภาคม – สิงหาคม 2555 ข้อมูลที่นำเสนอเป็นผลการดำเนินการกิจการในรอบปี 2554 (1 มกราคม – 31 ธันวาคม 2554) โดยจำแนกข้อมูลตามการจัดประเภทมาตรฐานอุตสาหกรรมประเทศไทย ปี 2552 (Thailand Standard Industrial Classification: TSIC 2009) และขนาดของสถานประกอบการ (จำนวนคนทำงาน)

สำนักงานสถิติแห่งชาติ ใคร่ขอขอบคุณผู้ประกอบการและผู้เกี่ยวข้องทุกฝ่ายที่ได้ให้ความร่วมมือในการให้ข้อมูล ซึ่งข้อมูลที่ได้จะเป็นประโยชน์สำหรับผู้ใช้อ้างอิงทั้งภาครัฐบาลและภาคเอกชนต่อไป

บทสรุปสำหรับผู้บริหาร

ในปัจจุบันโครงสร้างอุตสาหกรรมการผลิตเปลี่ยนแปลงอย่างรวดเร็ว มีอุตสาหกรรมการผลิตใหม่ๆ เกิดขึ้น รวมทั้งการประกอบอุตสาหกรรมขนาดเล็ก และอุตสาหกรรมในครัวเรือน ก็มีบทบาทสำคัญต่อการเจริญเติบโต ทางเศรษฐกิจโดยรวมของประเทศเพิ่มขึ้น ดังนั้นข้อมูลสถิติและสารสนเทศโครงสร้างพื้นฐานเกี่ยวกับการประกอบอุตสาหกรรมดังกล่าว จึงมีความสำคัญและจำเป็นสำหรับภาครัฐ และเอกชนใช้ในการกำหนดนโยบายและวางแผนพัฒนาด้านเศรษฐกิจและอุตสาหกรรมทั้งในระดับประเทศ และระดับจังหวัด เพื่อเพิ่มศักยภาพการแข่งขันในเวทีการค้าโลก สำนักงานสถิติแห่งชาติและหน่วยงานหลักด้านเศรษฐกิจของประเทศ ได้แก่ สำนักงานเศรษฐกิจอุตสาหกรรม สำนักงานคณะกรรมการพัฒนาการเศรษฐกิจและสังคมแห่งชาติ ธนาคารแห่งประเทศไทย และกระทรวงพาณิชย์ เห็นควรให้มีการจัดทำสำมะโนอุตสาหกรรมทุก 5 ปี เพื่อให้ประเทศมีข้อมูลสถิติพื้นฐานที่สำคัญ ซึ่งทุกภาคส่วนสามารถใช้ประโยชน์ในการวางแผนพัฒนาประเทศร่วมกัน

สำนักงานสถิติแห่งชาติ ได้จัดทำสำมะโนธุรกิจทางการค้าและธุรกิจทางการบริการ มาแล้ว 3 ครั้ง ในปี 2509 2531 และ 2545 และจัดทำ สำมะโนอุตสาหกรรม มาแล้ว 3 ครั้งเช่นกัน ในปี 2507 2540 และ 2550 สำหรับในปี 2555 ครบรอบ 10 ปี การทำสำมะโนธุรกิจทางการค้าและธุรกิจทางการบริการ และครบรอบ 5 ปี การทำสำมะโนอุตสาหกรรม สำนักงานสถิติแห่งชาติ จึงได้บูรณาการการจัดทำสำมะโนดังกล่าวไป พร้อมกันภายใต้ชื่อ “โครงการสำมะโนธุรกิจและอุตสาหกรรม พ.ศ. 2555”

สำหรับข้อมูลที่น่าเสนอในรายงานฉบับนี้ เป็นผลการสำมะโนธุรกิจและอุตสาหกรรม พ.ศ. 2555 : อุตสาหกรรมการผลิต ซึ่งการเก็บรวบรวมข้อมูลรายละเอียดในปี 2554 ของสถานประกอบการอุตสาหกรรมการผลิตที่ตั้งอยู่ในจังหวัดภูเก็ต และประกอบกิจกรรมทางเศรษฐกิจ ตามการจัดประเภทมาตรฐานอุตสาหกรรมประเทศไทย ปี 2552 (Thailand Standard Industrial Classification: TSIC-2009)

โดยได้ดำเนินการเก็บรวบรวมข้อมูลในระหว่างเดือน พฤษภาคม – สิงหาคม พ.ศ. 2555 สรุปดังนี้

1. จำนวนสถานประกอบการ จำแนกตามหมวดย่อยอุตสาหกรรม

ผลจากการสำมะโนธุรกิจและอุตสาหกรรม พ.ศ.2555 : อุตสาหกรรมการผลิต จังหวัดภูเก็ตมีจำนวนสถานประกอบการอุตสาหกรรมการผลิตทั้งสิ้นประมาณ 1,198 แห่ง อุตสาหกรรมที่สำคัญ ได้แก่ การผลิตเสื้อผ้าเครื่องแต่งกาย จำนวน 413 แห่ง หรือร้อยละ 34.5 รองลงมา ได้แก่ การผลิตผลิตภัณฑ์โลหะประดิษฐ์ (ยกเว้นเครื่องจักรและอุปกรณ์) จำนวน 191 แห่ง หรือร้อยละ 15.9 การผลิตผลิตภัณฑ์อาหาร จำนวน 141 แห่ง (ร้อยละ 11.8) และการผลิตสิ่งทอ จำนวน 86 แห่ง คิดเป็นร้อยละ 7.2

แผนภูมิ ก ร้อยละของสถานประกอบการอุตสาหกรรมการผลิต จำแนกตามหมวดย่อยอุตสาหกรรม

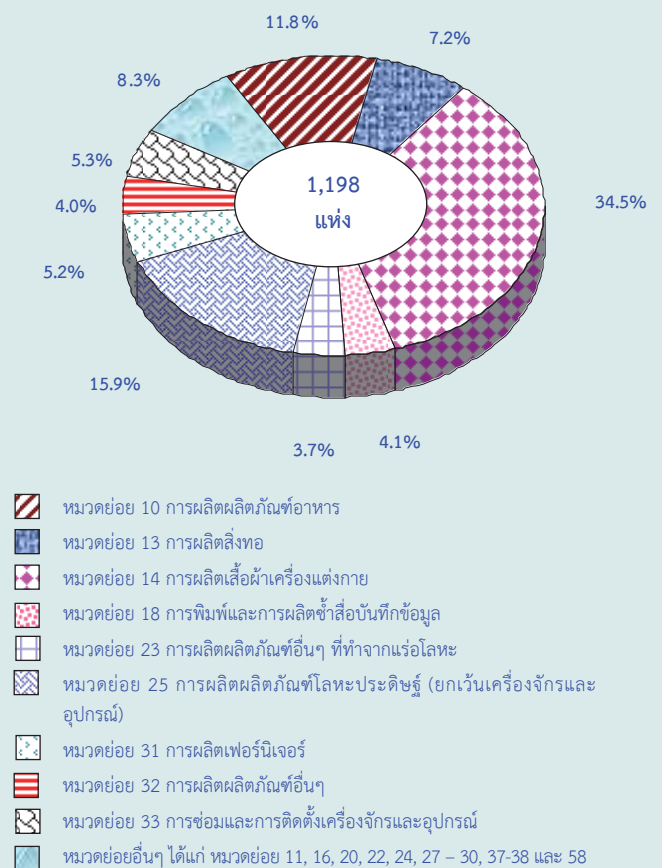

2. ขนาดของสถานประกอบการ

สถานประกอบการส่วนใหญ่ จำนวน 1,152 แห่ง หรือร้อยละ 96.1 เป็นสถานประกอบการขนาดเล็กที่มีคนทำงาน 1- 15 คน มีสถานประกอบการที่มีคนทำงานมากกว่า 15 คน เพียงจำนวน 46 แห่ง หรือร้อยละ 3.9 เท่านั้น ในจำนวนนี้ 20 แห่ง หรือร้อยละ 1.7 มีคนทำงาน 16 – 25 คน และจำนวน 2 แห่ง หรือร้อยละ 0.2 มีคนทำงาน 26-30 คน สำหรับสถานประกอบการผลิตที่มีคนทำงานตั้งแต่ 50 คนขึ้นไปมีเพียง 24 แห่ง หรือร้อยละ 2.0 เท่านั้น

แผนภูมิ ข จำนวนสถานประกอบการอุตสาหกรรมการผลิต จำแนกตามขนาดของสถานประกอบการ

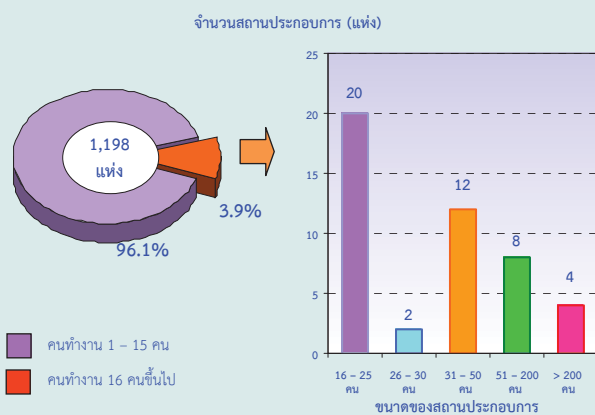

3. รูปแบบการจัดตั้งตามกฎหมาย

สถานประกอบการส่วนใหญ่ ร้อยละ 84.9 มีรูปแบบการจัดตั้งเป็นส่วนบุคคล ห้างหุ้นส่วนสามัญที่ไม่เป็นนิติบุคคล ร้อยละ 7.4 มีรูปแบบการจัดตั้งเป็นห้างหุ้นส่วนจำกัด ห้างหุ้นส่วนสามัญนิติ ร้อยละ 7.0 มีรูปแบบการจัดตั้งเป็นบริษัท บริษัทจำกัด (มหาชน) และมีการจัดตั้งในรูปแบบอื่น ๆ อีกร้อยละ 0.7

แผนภูมิ ค ร้อยละของสถานประกอบการอุตสาหกรรมการผลิต จำแนกตามรูปแบบการจัดตั้งตามกฎหมาย

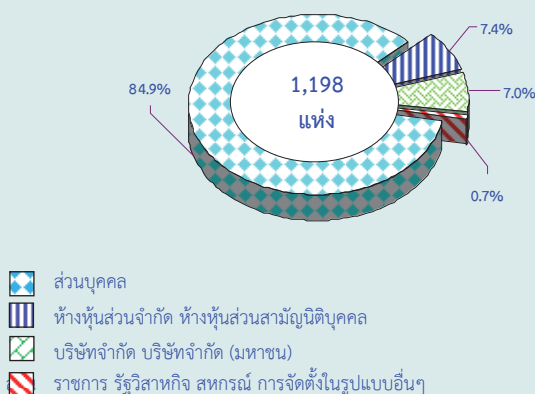

4. รูปแบบการจัดตั้งทางเศรษฐกิจ

สถานประกอบการอุตสาหกรรมการผลิตที่ตั้งอยู่ในจังหวัดภูเก็ตส่วนใหญ่ร้อยละ 96.6 เป็นสำนักงานแห่งเดียว ไม่มีสำนักงานใหญ่หรือสำนักงานสาขาอยู่ที่ใดอีก ร้อยละ 2.8 เป็นสำนักงานสาขา และร้อยละ 0.6 เป็นสำนักงานใหญ่

แผนภูมิ ง ร้อยละของสถานประกอบการอุตสาหกรรมการผลิต จำแนกตามรูปแบบการจัดตั้งทางเศรษฐกิจ

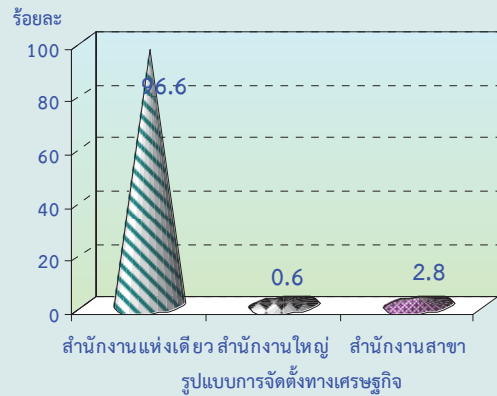

5. ระยะเวลาในการดำเนินการ

เมื่อพิจารณาถึงระยะเวลาในการดำเนินการของสถานประกอบการอุตสาหกรรมการผลิตพบว่า มีสถานประกอบการที่ดำเนินการระยะเวลา 5-9 ปี มีมากที่สุดคือร้อยละ 34.4 รองลงมาเป็นสถานประกอบการที่ดำเนินการน้อยกว่า 5 ปี คิดเป็นร้อยละ 28.9 สถานประกอบการที่ดำเนินการ 10-19 ปี คิดเป็น ร้อยละ 21.2 สถานประกอบการที่ดำเนินการ 20-29 ปี และสถานประกอบการที่ดำเนินการมากกว่า 30 ปี คิดเป็นร้อยละ 8.5 และร้อยละ 7.0 ตามลำดับ

แผนภูมิ จ ร้อยละของสถานประกอบการอุตสาหกรรมการผลิต จำแนกตามระยะเวลาในการดำเนินการ

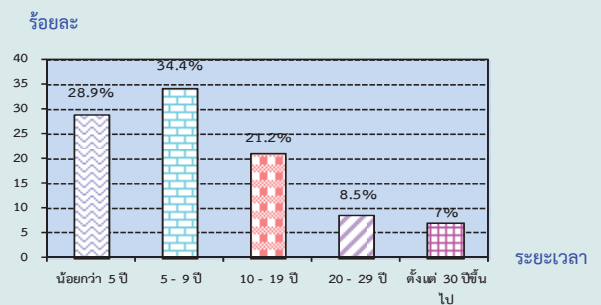

6. ทุนจดทะเบียน

สถานประกอบการอุตสาหกรรมการผลิตส่วนใหญ่ของจังหวัดภูเก็ต ไม่มีทุนจดทะเบียนถึงร้อยละ 87.8 ที่จดทะเบียนมีเพียงร้อยละ 12.2 โดยส่วนใหญ่มีมูลค่าทุนจดทะเบียนน้อยกว่า 10 ล้านบาท (ร้อยละ 91.8) สำหรับสถานประกอบการอุตสาหกรรมการผลิตที่มีมูลค่าทุนจดทะเบียน 10 - 99 ล้านบาท คิดเป็นร้อยละ 6.2 และมากกว่า 99 ล้านบาท มีสัดส่วน คือ ร้อยละ 2.0

แผนภูมิ ฉ ร้อยละของสถานประกอบการอุตสาหกรรมการผลิต จำแนกตามทุนจดทะเบียน

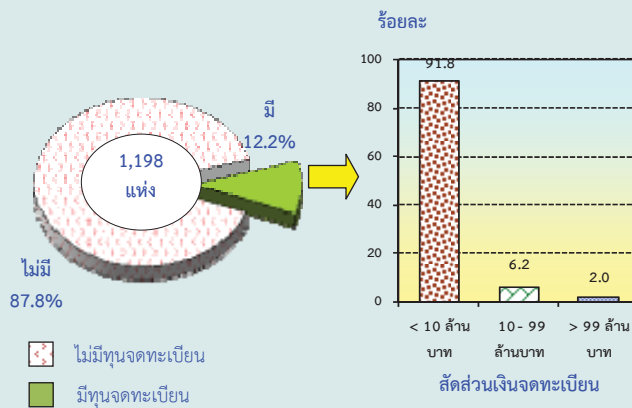

7. อัตราการใช้กำลังการผลิต

อัตราการใช้กำลังการผลิตของสถานประกอบการผลิตพบว่าส่วนใหญ่ ร้อยละ 85.4 มีการใช้กำลังการผลิตมากกว่าหรือเท่ากับ 80% สถานประกอบการ ร้อยละ 11.3 รายงานว่ามีการใช้กำลังการผลิต 50 - 79% และที่รายงานว่ามีกำลังการผลิตน้อยกว่า 50% มีเพียงร้อยละ 3.3 เท่านั้น

แผนภูมิ ข ร้อยละของสถานประกอบการอุตสาหกรรมการผลิต จำแนกตามอัตราการใช้กำลังการผลิต

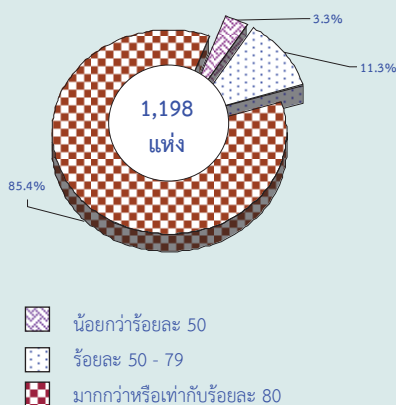

8. จำนวนคนทำงานและลูกจ้าง

มีคนทำงานในสถานประกอบการอุตสาหกรรมการผลิตในจังหวัดภูเก็ต รวมทั้งสิ้นประมาณ 6,642 คน โดยในจำนวนนี้เป็นลูกจ้างประมาณ 4,841 คน เมื่อจำแนกลูกจ้างตามประเภทอุตสาหกรรมต่าง ๆ พบว่าส่วนใหญ่ จำนวน 1,016 คน หรือร้อยละ 21.0 ทำงานในอุตสาหกรรมการผลิตผลิตภัณฑ์อาหาร รองลงมาคือการผลิตผลิตภัณฑ์อื่น ๆ ที่ทำจากแร่โลหะ จำนวน 828 คน หรือร้อยละ 17.1 และอยู่ในอุตสาหกรรมการผลิตผลิตภัณฑ์ยางและพลาสติก และการผลิตผลิตภัณฑ์โลหะประดิษฐ์ (ยกเว้นเครื่องจักรและอุปกรณ์) ในสัดส่วนที่เท่ากันคือร้อยละ 11.6

แผนภูมิ ช จำนวนคนทำงานและลูกจ้างของสถานประกอบการอุตสาหกรรมการผลิต จำแนกตามหมวดย่อยอุตสาหกรรม

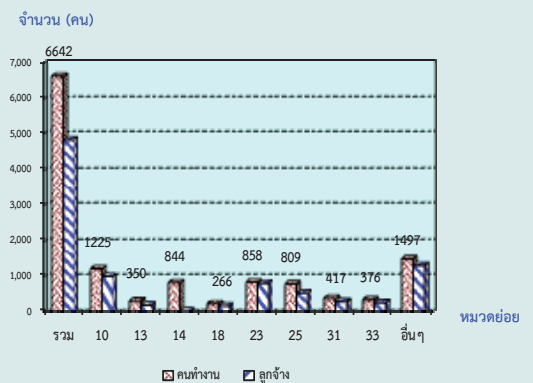

หมายเหตุ : คนทำงาน หมายถึง เจ้าของกิจการหรือหุ้นส่วนที่ทำงานโดยไม่ได้รับค่าจ้าง เงินเดือน และลูกจ้าง

หมวดย่อยอุตสาหกรรม:

หมวดย่อย 10 การผลิตผลิตภัณฑ์อาหาร

หมวดย่อย 13 การผลิตสิ่งทอ

หมวดย่อย 14 การผลิตเสื้อผ้าเครื่องแต่งกาย

หมวดย่อย 18 การพิมพ์และการผลิตซ้ำสื่อบันทึกข้อมูล

หมวดย่อย 23 การผลิตผลิตภัณฑ์อื่นๆ ที่ทำจากแร่โลหะ

หมวดย่อย 25 การผลิตผลิตภัณฑ์โลหะประดิษฐ์ (ยกเว้นเครื่องจักรและอุปกรณ์)

หมวดย่อย 31 การผลิตเฟอร์นิเจอร์

หมวดย่อย 33 การผลิตผลิตภัณฑ์อื่นๆ

หมวดย่อยอื่นๆ ได้แก่ หมวดย่อย 11, 16, 20, 22, 24, 27 - 30, 32, 37-38 และ 58

9. ค่าตอบแทนแรงงาน

เมื่อพิจารณาถึงค่าตอบแทนแรงงานของสถานประกอบการอุตสาหกรรมการผลิตที่ตั้งอยู่ในจังหวัดภูเก็ต พบว่า มีค่าตอบแทนแรงงานรวมทั้งสิ้นประมาณ 550.0 ล้านบาท หรือเฉลี่ยต่อคนต่อปีประมาณ 113,623 บาท โดยอุตสาหกรรมการผลิตผลิตภัณฑ์อาหาร มีค่าตอบแทนแรงงานมากที่สุด

คือประมาณ 126.2 ล้านบาท (เฉลี่ยต่อคนต่อปี 124,259 บาท) รองลงมา คืออุตสาหกรรมการผลิตผลิตภัณฑ์ยางและพลาสติก มีค่าตอบแทนแรงงานประมาณ 87.1 ล้านบาท (เฉลี่ยต่อคนต่อปี 155,596 บาท) และอุตสาหกรรมการผลิตผลิตภัณฑ์อื่น ๆ ที่ทำจากแร่ มีค่าตอบแทนแรงงานประมาณ 86.4 ล้านบาท (เฉลี่ยต่อคนต่อปี 104,367 บาท)

แผนภูมิ ฃ ค่าตอบแทนแรงงานของสถานประกอบการอุตสาหกรรมการผลิต จำแนกตามหมวดย่อยอุตสาหกรรม

จำนวนเงิน (ล้านบาท)

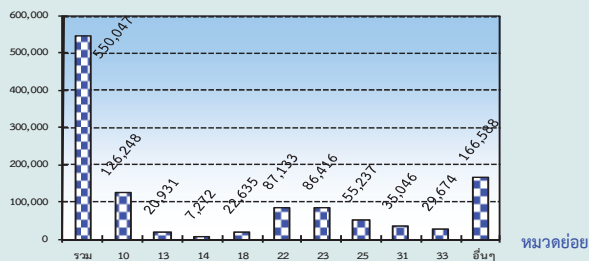

- หมวดย่อย 10 การผลิตผลิตภัณฑ์อาหาร
- หมวดย่อย 13 การผลิตสิ่งทอ
- หมวดย่อย 14 การผลิตเสื้อผ้าเครื่องแต่งกาย
- หมวดย่อย 18 การพิมพ์และการผลิตซ้ำสื่อบันทึกข้อมูล
- หมวดย่อย 22 การผลิตผลิตภัณฑ์ยางและพลาสติก
- หมวดย่อย 23 การผลิตผลิตภัณฑ์อื่น ๆ ที่ทำจากแร่โลหะ
- หมวดย่อย 25 การผลิตผลิตภัณฑ์โลหะประดิษฐ์ (ยกเว้นเครื่องจักรและอุปกรณ์)
- หมวดย่อย 31 การผลิตเฟอร์นิเจอร์
- หมวดย่อย 33 การผลิตผลิตภัณฑ์อื่น ๆ
- หมวดย่อยอื่น ๆ ได้แก่ หมวดย่อย 11, 16, 20, 24, 27 - 30, 32, 37-38 และ 58

10. มูลค่าผลผลิต ค่าใช้จ่ายชั้นกลาง และมูลค่าเพิ่ม

สถานประกอบการอุตสาหกรรมการผลิตของจังหวัดภูเก็ต มีมูลค่าผลผลิตทั้งสิ้นประมาณ 5.2 พันล้านบาท เป็นค่าใช้จ่ายชั้นกลางประมาณ 3.9 พันล้านบาท และมูลค่าเพิ่มประมาณ 1.2 พันล้านบาท

เมื่อพิจารณาตามหมวดอุตสาหกรรม พบว่า อุตสาหกรรมการผลิตผลิตภัณฑ์อื่น ๆ ที่ทำจากแร่โลหะ มีมูลค่าผลผลิตมากที่สุด คือ ประมาณ 1.2 พันล้านบาท เป็นค่าใช้จ่ายชั้นกลางประมาณ 0.9 พันล้านบาท และเป็นมูลค่าเพิ่มประมาณ 0.3 พันล้านบาท รองลงมา คือ อุตสาหกรรมการผลิตผลิตภัณฑ์อาหาร มีมูลค่าผลผลิตประมาณ 1.1 พันล้านบาท เป็นค่าใช้จ่ายชั้นกลางประมาณ 0.9 พันล้านบาท และเป็นมูลค่าเพิ่มประมาณ 0.2 พันล้านบาท

แผนภูมิ ฃ มูลค่าเพิ่มของสถานประกอบการอุตสาหกรรมการผลิต จำแนกตามหมวดย่อยอุตสาหกรรม

จำนวนเงิน (พันล้านบาท)

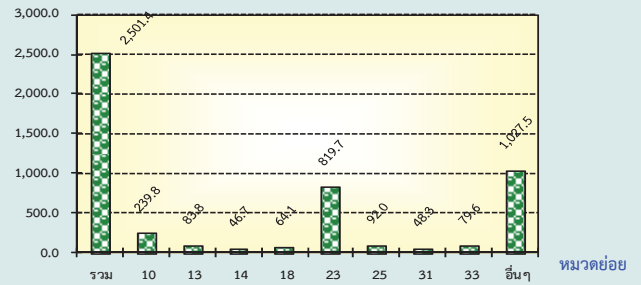

มูลค่าเพิ่ม คำนวณโดย มูลค่าผลผลิต หักด้วยค่าใช้จ่ายชั้นกลาง
 มูลค่าผลผลิต หมายถึง รายรับของสถานประกอบการในรอบปี 2554
 ค่าใช้จ่ายชั้นกลาง หมายถึง รายจ่ายที่ใช้ในการดำเนินการในขบวนการผลิตของสถานประกอบการในรอบปี 2554

- หมวดย่อย 10 การผลิตผลิตภัณฑ์อาหาร
- หมวดย่อย 13 การผลิตสิ่งทอ
- หมวดย่อย 14 การผลิตเสื้อผ้าเครื่องแต่งกาย
- หมวดย่อย 18 การพิมพ์และการผลิตซ้ำสื่อบันทึกข้อมูล
- หมวดย่อย 23 การผลิตผลิตภัณฑ์อื่น ๆ ที่ทำจากแร่โลหะ
- หมวดย่อย 25 การผลิตผลิตภัณฑ์โลหะประดิษฐ์ (ยกเว้นเครื่องจักรและอุปกรณ์)
- หมวดย่อย 31 การผลิตเฟอร์นิเจอร์
- หมวดย่อย 33 การผลิตผลิตภัณฑ์อื่น ๆ
- หมวดย่อยอื่น ๆ ได้แก่ หมวดย่อย 11, 16, 20, 22, 24, 27 - 30, 32, 37-38 และ 58

11. สรุปและข้อเสนอแนะของสถานประกอบการ

ผลจากการสำมะโนอุตสาหกรรม พ.ศ. 2555 : อุตสาหกรรมการผลิตจังหวัดภูเก็ต พบว่า มีจำนวนสถานประกอบการอุตสาหกรรมการผลิตทั้งสิ้นประมาณ 1,198 แห่ง ส่วนใหญ่หรือประมาณร้อยละ 96.1 เป็นสถานประกอบการที่มีขนาดคนทำงาน 1-15 คน และประกอบอุตสาหกรรมการผลิตเกี่ยวกับการผลิตเสื้อผ้าเครื่องแต่งกาย สำหรับคนทำงานในสถานประกอบการอุตสาหกรรมการผลิต มีจำนวนทั้งสิ้นประมาณ 6,642 คน มีการจ้างงานหรือมีลูกจ้างทั้งสิ้นประมาณ 4,841 คน โดยได้รับค่าตอบแทนต่อคนต่อปีประมาณ 113,623 บาท ส่วนมูลค่าผลผลิตมีมูลค่าประมาณ 5.2 พันล้านบาท ค่าใช้จ่ายชั้นกลางประมาณ 3.9 พันล้านบาทและมูลค่าเพิ่มประมาณ 1.2 พันล้านบาท เป็นต้น

● ความช่วยเหลือที่ต้องการจาก

หน่วยงานของรัฐ

ส่วนใหญ่หรือร้อยละ 62.1 รายงานว่า ต้องการให้ภาครัฐช่วยเหลือเกี่ยวกับการลดต้นทุนการผลิต ร้อยละ 47.0 ต้องการให้ช่วยจัดหาแหล่งเงินทุนดอกเบี้ยต่ำร้อยละ 38.1 ต้องการให้เพิ่มวงเงินสินเชื่อ

ให้แก่ผู้ประกอบการ ร้อยละ 30.0 ต้องการให้ภาครัฐส่งเสริมการลงทุนให้แก่ผู้ประกอบการ และร้อยละ 20.9 ต้องการให้ภาครัฐจัดหา ฝึกอบรม พัฒนาฝีมือแรงงาน

- **ปัญหาในการดำเนินกิจการ**

ร้อยละ 64.2 ไม่มีปัญหาในการดำเนินกิจการและร้อยละ 35.8 มีปัญหาในการดำเนินกิจการ ในจำนวนนี้มีปัญหาเกี่ยวกับเงินลงทุนไม่เพียงพอ ร้อยละ 52.2 ขาดแคลนแรงงาน ร้อยละ 34.0 ขาดแคลนวัตถุดิบที่ใช้ในการผลิต ร้อยละ 26.0 ปัญหาเกี่ยวกับตลาดการผลิต ร้อยละ 17.0 นโยบายด้านการค้าของรัฐบาลไม่แน่นอน ร้อยละ 11.3 และปัญหาอื่น ๆ ร้อยละ 5.1 เป็นต้น

สารบัญแผนภูมิ

แผนภูมิ ก	ร้อยละของสถานประกอบการอุตสาหกรรมการผลิต จำแนกตามหมวดย่อยอุตสาหกรรม
แผนภูมิ ข	จำนวนสถานประกอบการอุตสาหกรรมการผลิต จำแนกตามขนาดของสถานประกอบการ
แผนภูมิ ค	ร้อยละของสถานประกอบการอุตสาหกรรมการผลิต จำแนกตามรูปแบบการจัดตั้งตามกฎหมาย
แผนภูมิ ง	ร้อยละของสถานประกอบการอุตสาหกรรมการผลิต จำแนกตามรูปแบบการจัดตั้งทางเศรษฐกิจ
แผนภูมิ จ	ร้อยละของสถานประกอบการอุตสาหกรรมการผลิต จำแนกตามระยะเวลาในการดำเนินกิจการ
แผนภูมิ ฉ	ร้อยละของสถานประกอบการอุตสาหกรรมการผลิต จำแนกตามทุนจดทะเบียน
แผนภูมิ ช	ร้อยละของสถานประกอบการอุตสาหกรรมการผลิต จำแนกตามอัตราการใช้กำลังการผลิต
แผนภูมิ ซ	จำนวนคนทำงานและลูกจ้างของสถานประกอบการอุตสาหกรรมการผลิต จำแนกตามหมวดย่อยอุตสาหกรรม
แผนภูมิ ฌ	ค่าตอบแทนแรงงานของสถานประกอบการอุตสาหกรรมการผลิต จำแนกตาม หมวดย่อยอุตสาหกรรม
แผนภูมิ ฎ	มูลค่าเพิ่มของสถานประกอบการอุตสาหกรรมการผลิต จำแนกตามหมวดย่อยอุตสาหกรรม
แผนภูมิ ฏ	ร้อยละของสถานประกอบการอุตสาหกรรมการผลิต จำแนกตามความต้องการให้ภาครัฐช่วยเหลือ 5 อันดับแรก
แผนภูมิ ฐ	ร้อยละของสถานประกอบการอุตสาหกรรมการผลิต จำแนกตามการมีปัญหาในการดำเนินกิจการ

สารบัญตาราง

- ตาราง ก** จำนวนและร้อยละของสถานประกอบการอุตสาหกรรมการผลิต จำแนกตามลักษณะของสถานประกอบการ
- ตาราง ข** จำนวนและร้อยละของสถานประกอบการอุตสาหกรรมการผลิต จำแนกตามหมวดย่อยอุตสาหกรรม
- ตาราง ค** จำนวนและร้อยละของพนักงาน ลูกจ้าง และค่าตอบแทนแรงงาน จำแนกตามขนาดของสถานประกอบการ และหมวดย่อยอุตสาหกรรม
- ตาราง ง** มูลค่าผลผลิต และมูลค่าเพิ่มของสถานประกอบการอุตสาหกรรมการผลิต จำแนกตามขนาดของสถานประกอบการ และหมวดย่อยอุตสาหกรรม
- ตาราง จ** มูลค่าผลผลิต และมูลค่าเพิ่มเฉลี่ยต่อสถานประกอบการ และต่อพนักงาน จำแนกตามขนาดของสถานประกอบการ และหมวดย่อยอุตสาหกรรม

บทที่ 1

บทนำ

1.1 ความเป็นมา

สำนักงานสถิติแห่งชาติ ได้จัดทำสำมะโนธุรกิจทางการค้าและธุรกิจทางการบริการและสำมะโนอุตสาหกรรมทุก 10 ปี ตามข้อเสนอแนะขององค์การสหประชาชาติ เพื่อให้ประเทศมีข้อมูลพื้นฐานที่สำคัญทางด้านธุรกิจทางการค้า ธุรกิจทางการบริการ และอุตสาหกรรมการผลิตอย่างต่อเนื่อง โดยสำมะโนธุรกิจทางการค้าและธุรกิจทางการบริการได้จัดทำมาแล้ว 3 ครั้งในปี 2509 2531 และ 2545 สำมะโนอุตสาหกรรมจัดทำมาแล้ว 3 ครั้ง เช่นกัน ในปี 2507 2540 และ 2550 สำหรับในปี 2555 จะครบรอบ 10 ปีการจัดทำสำมะโนธุรกิจทางการค้าและธุรกิจทางการบริการ

สืบเนื่องมาจากปัจจุบันโครงสร้างด้านเศรษฐกิจมีการเปลี่ยนแปลงรวดเร็วมากตามที่กล่าวมาแล้ว ทำให้หน่วยงานหลักด้านเศรษฐกิจของประเทศ คือ สำนักงานเศรษฐกิจอุตสาหกรรม กระทรวงอุตสาหกรรม สำนักงานคณะกรรมการพัฒนาการเศรษฐกิจและสังคมแห่งชาติ ธนาคารแห่งประเทศไทย และกระทรวงพาณิชย์ มีความจำเป็นต้องใช้ข้อมูลที่ทันสมัยเพื่อใช้ในการวิเคราะห์และติดตามสถานการณ์ด้านเศรษฐกิจของประเทศและภูมิภาค จึงขอให้สำนักงานสถิติแห่งชาติจัดทำข้อมูลสำมะโนอุตสาหกรรมจากเดิมทุก 10 ปี เป็นจัดทำทุก 5 ปี ประกอบกับปัจจุบันประเทศต่างๆ ส่วนใหญ่ได้มีการจัดทำสำมะโนด้านเศรษฐกิจทุก 5 ปี

ดังนั้น สำนักงานสถิติแห่งชาติ จึงได้วางแผนปรับการจัดทำสำมะโนอุตสาหกรรมเป็นประจำทุก 5 ปี โดยจะเริ่มดำเนินการในปี 2555 โดยบูรณาการดำเนินการไปพร้อมกับการสำมะโนธุรกิจทางการค้าและธุรกิจทางการบริการในปี 2555

สำหรับการเก็บรวบรวมข้อมูลแบ่งเป็น 2 ขั้นตอนคือ ขั้นการเก็บรวบรวมข้อมูลพื้นฐานของสถานประกอบการทุกประเภท และขั้นการเก็บรวบรวมข้อมูลรายละเอียดของสถานประกอบการเฉพาะสถานประกอบการที่ประกอบธุรกิจทางการค้าธุรกิจทางการบริการ และอุตสาหกรรมการผลิต

1.2 วัตถุประสงค์

1) เพื่อเก็บรวบรวมข้อมูลที่สำคัญทางด้านอุตสาหกรรมการผลิต เช่น จำนวนสถานประกอบการ ประเภทอุตสาหกรรม จำนวนคนทำงาน ลูกจ้าง ค่าตอบแทนแรงงาน มูลค่าซื้อวัตถุดิบ และวัสดุประกอบในการผลิตและค่าใช้จ่ายในการดำเนินงานของสถานประกอบการ มูลค่าขายผลผลิต และรายรับของสถานประกอบการ ผลิตภัณฑ์และวัตถุดิบคงเหลือรวมทั้งมูลค่าสินทรัพย์ถาวรของสถานประกอบการ เป็นต้น

2) เพื่อใช้ในการจัดทำบัญชีประชาชาติ และสร้างตารางปัจจัยการผลิตและผลผลิตของประเทศ

1.3 ขอบข่ายและคัมรวม

สถานประกอบการทั่วประเทศที่อยู่ในขอบข่ายสำมะโนธุรกิจและอุตสาหกรรม ได้แก่ สถานประกอบการที่ดำเนินกิจการเกี่ยวกับการผลิต ตามการจัดประเภทมาตรฐานอุตสาหกรรมประเทศไทย ปี 2552 (Thailand Standard Industrial Classification: TSIC-2009)

คัมรวมสถานประกอบการอุตสาหกรรมการผลิตทุกแห่งที่ตั้งอยู่ในเขตเทศบาล และนอกเขตเทศบาลของจังหวัดภูเก็ต

1.4 คาบเวลาอ้างอิง

ข้อมูลที่เกี่ยวข้องเป็นข้อมูลของสถานประกอบการที่ดำเนินกิจการในรอบ 12 เดือน (การดำเนินกิจการระหว่าง 1 มกราคม – 31 ธันวาคม 2554)

1.5 รายการข้อมูลที่เกี่ยวข้อง

1) ข้อมูลทั่วไปของสถานประกอบการ ได้แก่ ชื่อ ที่ตั้ง และสถานที่ติดต่อของสถานประกอบการ รูปแบบการจัดตั้งตามกฎหมาย รูปแบบการจัดตั้งทางเศรษฐกิจ การมีต่างประเทศร่วมลงทุนหรือถือหุ้น

2) คนทำงานและค่าตอบแทนแรงงาน

3) ต้นทุนการผลิตและค่าใช้จ่ายของสถานประกอบการ

4) ผลผลิตและรายรับของสถานประกอบการ

5) สินทรัพย์ หนี้สิน และแหล่งเงินทุนของสถานประกอบการ

6) การวิจัยและพัฒนา ด้านวิทยาศาสตร์ เทคโนโลยีและนวัตกรรม

7) ผลกระทบจากอุทกภัยต่อสถานประกอบการในปี 2554

8) ความคิดเห็นและข้อเสนอแนะของสถานประกอบการ

1.6 ประโยชน์ที่จะได้รับ

ข้อมูลที่ได้จะเป็นประโยชน์สำหรับผู้ใช้อข้อมูลทั้งในภาครัฐบาลและเอกชนที่สำคัญ ดังนี้

ภาครัฐ

1) ใช้ในการวางแผนและกำหนดนโยบายการพัฒนาเศรษฐกิจด้านอุตสาหกรรมผลิตทั้งในระดับประเทศและระดับท้องถิ่น เพื่อเสริมสร้างศักยภาพของอุตสาหกรรมให้สามารถแข่งขันได้ในเวทีการค้าโลก

2) ใช้ในการจัดทำดัชนีชี้วัดภาวะเศรษฐกิจและภาวะการดำเนินกิจการ เช่น ผลิตภัณท์มวลรวม ตารางปัจจัยการผลิตและ

ผลผลิตของประเทศ สัดส่วนแรงงานในภาคการผลิต เป็นต้น

3) ใช้ในการวิเคราะห์สถานการณ์และจัดทำแผนส่งเสริมวิสาหกิจขนาดกลางและขนาดย่อมของประเทศ

4) ใช้ประกอบการพิจารณากำหนดนโยบายออกกฎหมายและมาตรการต่างๆ เพื่อส่งเสริมและกำหนดทิศทางการประกอบอุตสาหกรรมการผลิตให้เป็นไปตามแนวนโยบายที่กำหนดไว้

5) เป็นข้อมูลพื้นฐานในการวางแผนจัดหาโครงสร้างพื้นฐาน (Infrastructure) เพื่อสนับสนุนอุตสาหกรรมการผลิตของประเทศ

6) ใช้ในการพัฒนาระบบข้อมูลเพื่อการวางแผนเตือนภัยทางเศรษฐกิจและสังคม

7) ใช้ประโยชน์ในทางสถิติเพื่อจัดทำกรอบตัวอย่าง สำหรับการเก็บรวบรวมข้อมูลจากสถานประกอบการของหน่วยสถิติต่างๆ

ภาคเอกชน

1) ผู้ประกอบการใช้ข้อมูลพื้นฐานและข้อมูลการดำเนินกิจการเป็นเครื่องมือสำหรับการวิเคราะห์สถานการณ์ด้านเศรษฐกิจ รวมทั้งการวางแผนตัดสินใจเกี่ยวกับการลงทุนขยายกิจการ/สาขา บริหารและควบคุมการดำเนินกิจการในด้านต่างๆ ให้มีประสิทธิภาพยิ่งขึ้น

2) ใช้ข้อมูลเป็นมาตรฐาน เพื่อเปรียบเทียบ (Benchmark) ผลการดำเนินงานของตนกับกิจการอื่นๆ ในอุตสาหกรรม ประเภทเดียวกัน หรือขนาดต่างๆ

3) สำหรับ นักวิชาการ นักวิจัย และสถาบันการศึกษา นำไปศึกษาวิเคราะห์ต่อยอดสร้างนวัตกรรม เพื่อสนับสนุน ส่งเสริม และพัฒนาอุตสาหกรรมผลิตที่อยู่ในความสนใจ และเรื่องต่างๆ ที่เกี่ยวข้อง

บทที่ 2

สรุปข้อมูลที่สำคัญ

2.1 ข้อมูลทั่วไปของสถานประกอบการอุตสาหกรรม การผลิต

2.1.1 จำนวนและขนาดของสถานประกอบการ

ผลจากการสำมะโนธุรกิจและอุตสาหกรรม พ.ศ.2555 จังหวัดภูเก็ตมีจำนวนสถานประกอบการอุตสาหกรรมการผลิตที่ตั้งอยู่ในจังหวัดทั้งสิ้นประมาณ 1,198 แห่ง ส่วนใหญ่เป็นสถานประกอบการขนาดเล็กที่มีคนทำงาน 1- 15 คน จำนวน 1,152 แห่ง หรือร้อยละ 96.1 ส่วนสถานประกอบการที่มีคนทำงานมากกว่า 15 คน มีเพียงจำนวน 46 แห่ง หรือร้อยละ 3.9 รองลงมาเป็นสถานประกอบการที่มีคนทำงาน 16 – 25 คน มีจำนวน 20 แห่ง คนทำงาน 31 – 50 คน จำนวน 12 แห่ง คนทำงาน 51 – 200 คน จำนวน 8 แห่ง คนทำงานมากกว่า 200 คน จำนวน 4 แห่ง และสถานประกอบการที่มีคนทำงาน 26 – 30 คน มีเพียง 2 แห่ง เท่านั้น

2.1.2 รูปแบบการจัดตั้งตามกฎหมาย

สถานประกอบการส่วนใหญ่ จำนวน 1,017 แห่ง หรือร้อยละ 84.9 มีรูปแบบการจัดตั้งเป็นส่วนบุคคล รองลงมาเป็นห้างหุ้นส่วนจำกัด ห้างหุ้นส่วนสามัญนิติบุคคล จำนวน 88 แห่ง หรือร้อยละ 7.4 บริษัทจำกัด บริษัทจำกัด (มหาชน) จำนวน 84 แห่ง ร้อยละ 7.0 และมี

เพียง 9 แห่ง หรือร้อยละ 0.7 รูปแบบการจัดตั้งเป็นส่วนราชการ รัฐวิสาหกิจ สหกรณ์และอื่น ๆ

2.1.3 รูปแบบการจัดตั้งทางเศรษฐกิจ

จากการทำสำมะโนในครั้งนี้ พบว่าสถานประกอบการอุตสาหกรรมการผลิตส่วนใหญ่ถึงร้อยละ 96.6 เป็นสำนักงานแห่งเดียว สำหรับสถานประกอบการที่เป็นสำนักงานสาขาและสำนักงานใหญ่ มีสัดส่วนร้อยละ 2.8 และ 0.6 ตามลำดับ

2.1.4 ระยะเวลาในการดำเนินกิจการ

สถานประกอบการอุตสาหกรรมการผลิตในจังหวัดภูเก็ต มีสัดส่วนของระยะเวลาการดำเนินกิจการในสัดส่วนที่ใกล้เคียงกัน โดยสถานประกอบการที่มีระยะเวลาในการดำเนินกิจการ 5 – 9 ปี มีสัดส่วนมากที่สุด จำนวน 412 แห่ง หรือร้อยละ 34.4 รองลงมา คือ ระยะเวลาในการดำเนินกิจการน้อยกว่า 5 ปี จำนวน 346 แห่ง หรือร้อยละ 28.9 ระยะเวลา 10 – 19 ปี จำนวน 254 แห่ง หรือร้อยละ 21.2 ส่วนสถานประกอบการที่ดำเนินกิจการมาแล้วตั้งแต่ 20 ปีขึ้นไป มีจำนวน 186 แห่ง หรือร้อยละ 15.5 โดยร้อยละ 7.0 เป็นสถานประกอบการที่มีระยะเวลาดำเนินกิจการตั้งแต่ 30 ปีขึ้นไป

ตาราง ก จำนวนและร้อยละของสถานประกอบการอุตสาหกรรมการผลิต จำแนกตามลักษณะของสถานประกอบการ

ลักษณะของสถานประกอบการ	จำนวน	ร้อยละ
รวม	1,198	100.0
ขนาดของสถานประกอบการ		
1 – 15 คน	1,152	96.1
16 – 25 คน	20	1.7
26 – 30 คน	2	0.2
31 – 50 คน	12	1.0
51 – 200 คน	8	0.7
มากกว่า 200 คน	4	0.3
รูปแบบการจัดตั้งตามกฎหมาย		
ส่วนบุคคล	1,017	84.9
ห้างหุ้นส่วนจำกัด ห้างหุ้นส่วนสามัญนิติบุคคล	88	7.4
บริษัทจำกัด บริษัทจำกัด (มหาชน)	84	7.0
ส่วนราชการ รัฐวิสาหกิจ สหกรณ์ และอื่นๆ	9	0.7
รูปแบบการจัดตั้งทางเศรษฐกิจ		
สำนักงานแห่งเดียว	1,157	96.6
สำนักงานใหญ่	8	0.6
สำนักงานสาขา	33	2.8
ระยะเวลาในการดำเนินกิจการ		
น้อยกว่า 5 ปี	346	28.9
5 – 9 ปี	412	34.4
10 – 19 ปี	254	21.2
20 – 29 ปี	102	8.5
ตั้งแต่ 30 ปีขึ้นไป	84	7.0

2.1.5 หมวดย่อยอุตสาหกรรม

ผลจากการสำมะโนธุรกิจและอุตสาหกรรม พ.ศ.2555 พบว่า มีจำนวนอุตสาหกรรมการผลิตที่ตั้งอยู่ในจังหวัดทั้งสิ้นประมาณ 1,198 แห่ง อุตสาหกรรมที่สำคัญ ได้แก่ การผลิตเสื้อผ้าเครื่องแต่งกาย จำนวน 413 แห่ง หรือร้อยละ 34.5 รองลงมา ได้แก่ การผลิต

ผลิตภัณฑ์โลหะประดิษฐ์ (ยกเว้นเครื่องจักรและอุปกรณ์) จำนวน 191 แห่ง หรือร้อยละ 15.9 การผลิตผลิตภัณฑ์อาหาร จำนวน 141 แห่ง หรือร้อยละ 11.8 การผลิตสิ่งทอ จำนวน 86 แห่ง หรือร้อยละ 7.2 สำหรับการประกอบอุตสาหกรรมการผลิตในหมวดอื่น ๆ นอกเหนือจากที่กล่าวข้างต้นมีสัดส่วนต่ำกว่า ร้อยละ 6.0

ตาราง ข จำนวนและร้อยละของสถานประกอบการอุตสาหกรรมการผลิต จำแนกตามหมวดย่อย
อุตสาหกรรม

หมวดย่อยอุตสาหกรรม	จำนวน	ร้อยละ
รวม	1,198	100.0
การผลิตผลิตภัณฑ์อาหาร	141	11.8
การผลิตเครื่องดื่มน้ำ	18	1.5
การผลิตสิ่งทอ	86	7.2
การผลิตเสื้อผ้าเครื่องแต่งกาย	413	34.5
การผลิตไม้และผลิตภัณฑ์จากไม้และไม้ก๊อก (ยกเว้นเฟอร์นิเจอร์) การผลิต สิ่งของจากฟางและวัสดุถักสานอื่นๆ	36	3.0
การพิมพ์และการผลิตซ้ำสื่อบันทึกข้อมูล	49	4.1
การผลิตเคมีภัณฑ์และผลิตภัณฑ์เคมี	5	0.4
การผลิตผลิตภัณฑ์ยางและพลาสติก	5	0.4
การผลิตผลิตภัณฑ์อื่นๆ ที่ทำจากแร่โลหะ	44	3.7
การผลิตโลหะขั้นมูลฐาน	4	0.3
การผลิตผลิตภัณฑ์โลหะประดิษฐ์ (ยกเว้นเครื่องจักรและอุปกรณ์)	191	15.9
การผลิตอุปกรณ์ไฟฟ้า	1	0.1
การผลิตเครื่องจักรและเครื่องมือ ซึ่งมีได้จัดประเภทไว้ในที่อื่น	1	0.1
การผลิตยานยนต์ รถพ่วง และรถกึ่งพ่วง	16	1.3
การผลิตอุปกรณ์ขนส่งอื่นๆ	8	0.7
การผลิตเฟอร์นิเจอร์	62	5.2
การผลิตผลิตภัณฑ์อื่นๆ	48	4.0
การซ่อมและการติดตั้งเครื่องจักรและอุปกรณ์	64	5.3
การจัดการน้ำเสีย	2	0.2
การเก็บรวบรวมของเสีย การบำบัด และการกำจัดของเสีย รวมถึงการนำ ของเสียกลับมาใช้ใหม่	2	0.2
การจัดพิมพ์จำหน่ายหรือเผยแพร่	2	0.2

2.2 ข้อมูลสถิติที่สำคัญ จำแนกตามขนาดของ สถานประกอบการ และหมวดย่อยอุตสาหกรรม

2.2.1 คนทำงานและค่าตอบแทนแรงงาน

1) จำนวนคนทำงาน

จากการสำมะโนธุรกิจและอุตสาหกรรม พ.ศ.2555 พบว่า มีจำนวนคนทำงานในสถานประกอบการอุตสาหกรรมการผลิตที่ตั้งอยู่ในจังหวัดภูเก็ต มีทั้งสิ้นประมาณ 6,642 คน โดยส่วนใหญ่ทำงานอยู่ในสถานประกอบการขนาดเล็ก (คนทำงาน 1-15 คน) ประมาณ 3,887 คน หรือร้อยละ 58.5

เมื่อพิจารณาตามหมวดอุตสาหกรรม พบว่า ร้อยละ 18.4 ทำงานอยู่ในอุตสาหกรรมการผลิตผลิตภัณฑ์อาหาร รองลงมาทำงานอยู่ในอุตสาหกรรมการผลิตผลิตภัณฑ์อื่นๆ ที่ทำจากแร่โลหะ การผลิตเสื้อผ้าเครื่องแต่งกาย และการผลิตผลิตภัณฑ์โลหะประดิษฐ์ (ยกเว้นเครื่องจักรและอุปกรณ์) ในสัดส่วนใกล้เคียงกัน คือร้อยละ 12.9 ร้อยละ 12.7 และร้อยละ 12.2 ส่วนหมวดอุตสาหกรรมการผลิตอื่น ๆ มีสัดส่วนของคนทำงาน ต่ำกว่า ร้อยละ 9.0

2) จำนวนลูกจ้าง

เมื่อพิจารณาด้านการจ้างงาน พบว่า มีจำนวนลูกจ้างที่ทำงานอยู่ในสถานประกอบการผลิตทั้งสิ้นประมาณ 4,841 คน ลูกจ้างประมาณ 2,099 คน (ร้อยละ 43.4) ทำงานอยู่ในสถานประกอบการขนาดเล็กที่มีคนทำงาน 1-15 คน

เมื่อจำแนกตามหมวดอุตสาหกรรมต่าง ๆ พบว่า ส่วนใหญ่หรือร้อยละ 21.0 ทำงานในอุตสาหกรรมการผลิตผลิตภัณฑ์อาหาร รองลงมาทำงานอยู่ในอุตสาหกรรมการผลิตผลิตภัณฑ์อื่นๆ ที่ทำจากแร่โลหะ ร้อยละ 17.1 และทำงานในอุตสาหกรรมการผลิตผลิตภัณฑ์โลหะประดิษฐ์ (ยกเว้นเครื่องจักรและอุปกรณ์) การผลิตผลิตภัณฑ์ยางและพลาสติก ในสัดส่วนที่เท่ากัน คือร้อยละ 11.6 นอกจากนี้ทำงานอยู่ในอุตสาหกรรมการผลิตหมวดอื่น ๆ นอกเหนือจากที่กล่าวมาแล้วข้างต้น มีสัดส่วนต่ำกว่า ร้อยละ 7.0

3) ค่าตอบแทนแรงงาน

ลูกจ้างที่ทำงานอยู่ในสถานประกอบการอุตสาหกรรมการผลิตที่ตั้งอยู่ในจังหวัดภูเก็ต ได้รับค่าตอบแทนรวมทั้งสิ้นประมาณ 550.0 ล้านบาท หรือเฉลี่ยต่อคนต่อปีประมาณ 113,623 บาท โดยลูกจ้างที่ทำงานในสถานประกอบการขนาดใหญ่ (คนทำงานมากกว่า 200 คน) ได้รับค่าตอบแทนแรงงานเฉลี่ยต่อคนต่อปีสูงที่สุดคือประมาณ 142,766 บาท รองลงมาเป็น ลูกจ้างที่ทำงานในสถานประกอบการที่มีคนทำงาน 51 – 200 คนได้รับค่าตอบแทนแรงงานเฉลี่ยต่อคนต่อปีประมาณ 141,906.3 บาท และสำหรับลูกจ้างที่ทำงานอยู่ในกิจการขนาดคนทำงาน 1 – 50 คน ได้รับค่าตอบแทนเฉลี่ยต่อคนต่อปีระหว่าง 93,010 บาท ถึง 116,113 บาท

หากพิจารณาตามหมวดอุตสาหกรรมแล้ว พบว่า ลูกจ้างในอุตสาหกรรมการผลิตผลิตภัณฑ์ยางและพลาสติก ได้รับค่าตอบแทนแรงงานเฉลี่ยต่อคนต่อปีสูงที่สุด คือ ประมาณ 155,596 บาท รองลงมา ได้แก่ ลูกจ้างในอุตสาหกรรมการผลิตผลิตภัณฑ์อาหาร ประมาณ 124,259 บาท และอุตสาหกรรมการผลิตเคมีภัณฑ์และผลิตภัณฑ์เคมี ประมาณ 116,445 บาท สำหรับลูกจ้างในอุตสาหกรรมการผลิตโลหะขั้นมูลฐาน ได้รับค่าตอบแทนแรงงานเฉลี่ยต่อคนต่อปีต่ำที่สุด คือ ประมาณ 54,000 บาท (ตาราง ค)

ตาราง ค จำนวนและร้อยละของพนักงาน ลูกจ้าง และค่าตอบแทนแรงงาน จำแนกตามขนาดของสถานประกอบการและหมวดย่อยอุตสาหกรรม

ขนาดของสถานประกอบการ/ หมวดย่อยอุตสาหกรรม	จำนวน สถาน ประกอบ การ	คนทำงาน		ลูกจ้าง		ค่าตอบแทนแรงงาน	
		จำนวน	ร้อยละ	จำนวน	ร้อยละ	มูลค่า (พันบาท)	เฉลี่ยต่อคน ต่อปี (บาท)
รวม	1,198	6,642	100.0	4,841	100.0	550,047.1	113,623
ขนาดของสถานประกอบการ							
1 – 15 คน	1,152	3,887	58.5	2,099	43.4	198,149.6	94,402
16 – 25 คน	20	419	6.3	408	8.4	37,947.9	93,010
26 – 30 คน	2	60	0.9	60	1.2	6,966.8	116,113
31 – 50 คน	12	475	7.2	475	9.8	50,685.5	106,706
51 – 200 คน	8	629	9.5	627	13.0	88,975.2	141,906
มากกว่า 200 คน	4	1,172	17.6	1,172	24.2	167,322.0	142,766
หมวดย่อยอุตสาหกรรม							
การผลิตผลิตภัณฑ์อาหาร	141	1,225	18.4	1,016	21.0	126,247.5	124,259
การผลิตเครื่องดื่ม	18	215	3.2	198	4.1	17,135.3	86,542
การผลิตสิ่งทอ	86	350	5.3	231	4.8	20,931.0	90,611
การผลิตเสื้อผ้าเครื่องแต่งกาย	413	844	12.7	69	1.4	7,272.2	105,394
การผลิตไม้และผลิตภัณฑ์จากไม้และไม้ (ยกเว้นเฟอร์นิเจอร์)การผลิตสิ่งของจาก ฟางและวัสดุจากสานอื่นๆ	36	124	1.9	86	1.8	7,212.9	83,870
การพิมพ์และการผลิตซ้ำสื่อบันทึกข้อมูล	49	266	4.0	202	4.2	22,634.8	112,054
การผลิตเคมีภัณฑ์และผลิตภัณฑ์เคมี	5	45	0.7	38	0.8	4,424.9	116,445
การผลิตผลิตภัณฑ์ยางและพลาสติก	5	563	8.5	560	11.6	87,133.5	155,596
การผลิตผลิตภัณฑ์อื่นๆ ที่ทำจากแร่	44	858	12.9	828	17.1	86,416.0	104,367
การผลิตโลหะขั้นมูลฐาน	4	9	0.1	3	0.1	162.0	54,000
การผลิตผลิตภัณฑ์โลหะประดิษฐ์ (ยกเว้นเครื่องจักรและอุปกรณ์)	191	809	12.2	560	11.6	55,237.4	98,638
การผลิตอุปกรณ์ไฟฟ้า	1	D	D	D	D	D	D
การผลิตเครื่องจักรและเครื่องมือ ซึ่งมิได้จัดประเภทไว้ในที่อื่น	1	D	D	D	D	D	D
การผลิตยานยนต์ รถพ่วง และรถกึ่งพ่วง	16	40	0.6	21	0.4	1,838.4	87,544
การผลิตอุปกรณ์ขนส่งอื่นๆ	8	110	1.7	104	2.1	10,283.5	98,880
การผลิตเฟอร์นิเจอร์	62	417	6.3	321	6.6	35,045.6	109,176
การผลิตผลิตภัณฑ์อื่นๆ	48	243	3.7	163	3.4	18,276.9	112,128
การซ่อมและการติดตั้งเครื่องจักรและ อุปกรณ์	64	376	5.7	297	6.1	29,674.2	99,913
การจัดการน้ำเสีย	2	D	D	D	D	D	D
การเก็บรวบรวมของเสีย การบำบัดและ กำจัดของเสียรวมถึงการนำของเสีย กลับมาใช้ใหม่	2	D	D	D	D	D	D
การจัดพิมพ์จำหน่ายหรือเผยแพร่	2	D	D	D	D	D	D

หมายเหตุ : D หมายถึง ตัวเลขที่ไม่เปิดเผย

ตาราง ง มูลค่าผลผลิต และมูลค่าเพิ่มของสถานประกอบการอุตสาหกรรมการผลิต จำแนกตามขนาดของ
สถานประกอบการและหมวดย่อยอุตสาหกรรม

ขนาดของสถานประกอบการ/ หมวดย่อยอุตสาหกรรม	มูลค่าผลผลิต		มูลค่าเพิ่ม		มูลค่าเพิ่มต่อ มูลค่าผลผลิต (ร้อยละ)
	มูลค่า (พันบาท)	ร้อยละ	มูลค่า (พันบาท)	ร้อยละ	
รวม	5,157,320.8	100.0	1,199,932.7	100.0	23.3
ขนาดของสถานประกอบการ					
1 – 15 คน	1,629,029.5	31.6	514,734.0	42.9	31.6
16 – 25 คน	643,528.0	12.5	153,320.0	12.8	23.8
26 – 30 คน	D	D	D	D	D
31 – 50 คน	417,824.9	8.1	90,511.6	7.5	21.7
51 – 200 คน	1,247,586.7	24.2	166,312.3	13.9	13.3
มากกว่า 200 คน	1,149,651.8	22.3	254,864.8	21.2	22.2
หมวดย่อยอุตสาหกรรม					
การผลิตผลิตภัณฑ์อาหาร	1,119,467.4	21.7	190,574.9	15.9	17.0
การผลิตเครื่องดื่ม	53,779.3	1.0	14,062.7	1.2	26.1
การผลิตสิ่งทอ	142,949.7	2.8	46,241.5	3.9	32.3
การผลิตเสื้อผ้าเครื่องแต่งกาย	127,652.9	2.5	44,181.8	3.7	34.6
การผลิตไม้และผลิตภัณฑ์จากไม้และไม้ก๊อก (ยกเว้นเฟอร์นิเจอร์) การผลิตสิ่งของจากฟางและวัสดุถักสานอื่นๆ	67,904.5	1.3	20,401.6	1.7	30.0
การพิมพ์และการผลิตซ้ำสื่อบันทึกข้อมูล	118,490.5	2.3	47,677.8	4.0	40.2
การผลิตเคมีภัณฑ์และผลิตภัณฑ์เคมี	42,848.4	0.8	15,776.5	1.3	36.8
การผลิตผลิตภัณฑ์ยางและพลาสติก	798,817.3	15.5	169,129.1	14.1	21.2
การผลิตผลิตภัณฑ์อื่นๆ ที่ทำจากแร่โลหะ	1,241,680.0	24.1	332,731.2	27.7	26.8
การผลิตโลหะขั้นมูลฐาน	5,113.1	0.1	2,218.6	0.2	43.4
การผลิตผลิตภัณฑ์โลหะประดิษฐ์ (ยกเว้นเครื่องจักรและ การผลิตอุปกรณ์ไฟฟ้า	246,759.4	4.8	84,355.8	7.0	34.2
การผลิตเครื่องจักรและเครื่องมือ ซึ่งมีได้จัดประเภทไว้ในที่อื่น	D	D	D	D	D
การผลิตยานยนต์ รถพ่วง และรถกึ่งพ่วง	21,268.3	0.4	4,896.8	0.4	23.0
การผลิตอุปกรณ์ขนส่งอื่นๆ	87,293.8	1.7	19,253.1	1.6	22.1
การผลิตเฟอร์นิเจอร์	111,290.8	2.2	23,096.0	1.9	20.8
การผลิตผลิตภัณฑ์อื่นๆ	596,449.7	11.6	78,547.6	6.5	13.2
การซ่อมและการติดตั้งเครื่องจักรและอุปกรณ์	239,081.2	4.6	75,811.2	6.3	31.7
การจัดการน้ำเสีย	D	D	D	D	D
การเก็บรวบรวมของเสีย การบำบัด และการกำจัดของเสีย รวมถึงการนำของเสียกลับมาใช้ใหม่	D	D	D	D	D
การจัดพิมพ์จำหน่ายหรือเผยแพร่	D	D	D	D	D

หมายเหตุ : D หมายถึง ตัวเลขที่ไม่เปิดเผย

2.2.2 มูลค่าผลผลิต

จากตาราง ง เมื่อพิจารณาถึงผลการดำเนินงานของสถานประกอบการอุตสาหกรรมการผลิตในจังหวัดภูเก็ต พบว่า มีมูลค่าผลผลิตรวมทั้งสิ้นประมาณ 5,157.3 พันล้านบาท โดยสถานประกอบการขนาดเล็ก (คนทำงาน 1 – 15 คน) มีมูลค่าผลผลิตมากที่สุดคือประมาณ 1,629.0 พันล้านบาทหรือร้อยละ 31.6 ของมูลค่าผลผลิตรวมทั้งสิ้น รองลงมา ได้แก่ สถานประกอบการที่มีคนทำงาน 51-200 คน มีมูลค่าผลผลิตประมาณ 1,247.6 พันล้านบาทหรือร้อยละ 24.2 และสถานประกอบการขนาดใหญ่ (คนทำงานมากกว่า 200 คน) มีมูลค่าผลผลิตประมาณ 1,149.7 พันล้านบาท (ร้อยละ 22.3)

หากพิจารณาตามหมวดอุตสาหกรรมต่าง ๆ จะพบว่า อุตสาหกรรมการผลิตผลิตภัณฑ์อื่นๆ ที่ทำจากแร่โลหะ มีมูลค่าผลผลิตมากที่สุดประมาณ 1,241.7 พันล้านบาท (ร้อยละ 24.1) และอุตสาหกรรมการผลิตผลิตภัณฑ์อาหาร มีมูลค่าผลผลิตมากในลำดับรองคือ ประมาณ 1,119.5 พันล้านบาท ร้อยละ 21.7

2.2.3 มูลค่าเพิ่ม

สำหรับมูลค่าเพิ่มของสถานประกอบการอุตสาหกรรมการผลิตที่ตั้งอยู่ในจังหวัดภูเก็ต มีมูลค่ารวมทั้งสิ้นประมาณ 1,199.9 พันล้านบาท โดยมีสัดส่วนมูลค่าเพิ่มต่อมูลค่าผลผลิต ประมาณ ร้อยละ 23.3

หากพิจารณาตามขนาดของสถานประกอบการ พบว่า สถานประกอบการขนาดเล็ก (คนทำงาน 1-15 คน) มีมูลค่าเพิ่มมากที่สุด คือ ประมาณ 514.7 พันล้านบาท หรือมีสัดส่วนร้อยละ 42.9 รองลงมาเป็นสถานประกอบการขนาดใหญ่ (คนทำงานมากกว่า 200 คน) มีมูลค่าเพิ่มประมาณ 254.9 พันล้านบาท หรือคิดเป็นร้อยละ 21.2

เมื่อพิจารณาตามหมวดอุตสาหกรรมพบว่า อุตสาหกรรมการผลิตผลิตภัณฑ์อื่นๆ ที่ทำจากแร่โลหะมีมูลค่าเพิ่มมากที่สุด คือประมาณ 332.7 พันบาท (ร้อยละ 27.7)

2.2.4 มูลค่าผลผลิตเฉลี่ย

จากตาราง จ แสดงให้เห็นว่าสถานประกอบการอุตสาหกรรมการผลิตที่ตั้งอยู่ในจังหวัดภูเก็ตมีมูลค่าผลผลิตเฉลี่ยต่อสถานประกอบการและต่อคนทำงานประมาณ 4,304.9 พันบาทต่อสถานประกอบการ และ 776,471.1 บาทต่อคน โดยสถานประกอบการขนาดใหญ่ (คนทำงานมากกว่า 200 คน) มีมูลค่าผลผลิตเฉลี่ยต่อสถานประกอบการมากที่สุดคือ ประมาณ 287.4 พันบาทต่อสถานประกอบการและสถานประกอบการที่มีคนทำงานตั้งแต่ 51 - 200 คน มีมูลค่าผลผลิตเฉลี่ยต่อคนทำงานมากที่สุด คือ ประมาณ 1,983.4 พันบาทต่อคน

หากพิจารณาตามหมวดอุตสาหกรรมแล้วจะเห็นได้ว่า อุตสาหกรรมการผลิตผลิตภัณฑ์ยางและพลาสติกมีมูลค่าผลผลิตเฉลี่ยต่อสถานประกอบการมากที่สุด ประมาณ 159.8 พันบาทต่อสถานประกอบการ และอุตสาหกรรมการผลิตผลิตภัณฑ์อื่นๆ มีมูลค่าผลผลิตเฉลี่ยต่อคนทำงานมากที่สุด ประมาณ 2,454.5 พันบาทต่อคน

2.2.5 มูลค่าเพิ่มเฉลี่ย

นอกจากนี้ในด้านของมูลค่าเพิ่มเฉลี่ยของอุตสาหกรรมการผลิตในจังหวัดภูเก็ต พบว่า มีมูลค่าเฉลี่ยประมาณ 1,001.6 พันบาทต่อสถานประกอบการ และ 180.7 พันบาทต่อคน โดยสถานประกอบการขนาดใหญ่ (คนทำงานมากกว่า 200 คน) มีมูลค่าเพิ่มเฉลี่ยต่อสถานประกอบการมากที่สุด คือ ประมาณ 63,716.2 พันบาทต่อสถานประกอบการ และสถานประกอบการที่มีคนทำงาน 16 – 25 คน มีมูลค่าเพิ่มเฉลี่ยต่อคนทำงานมากที่สุด ประมาณ 365.9 พันบาทต่อคน ในขณะที่สถานประกอบการขนาดเล็ก (คนทำงาน 1-15 คน) มีมูลค่าเพิ่มเฉลี่ยต่อสถานประกอบการและต่อคนน้อยที่สุด คือ ประมาณ 446.8 พันบาทต่อสถานประกอบการ และ 132.6 พันบาทต่อคน

เมื่อพิจารณาตามหมวดอุตสาหกรรมพบว่า อุตสาหกรรมการผลิตผลิตภัณฑ์ยางและพลาสติกมีมูลค่าเพิ่มเฉลี่ยต่อสถานประกอบการและต่อคนทำงานมากที่สุด คือประมาณ

33,825.8 พันบาทต่อสถานประกอบการ และ 300.4 พันบาทต่อคนรองลงมาเป็นอุตสาหกรรม การผลิตผลิตภัณฑ์อื่นๆ ที่ทำจากแร่โลหะ มี

มูลค่าเพิ่มเฉลี่ยประมาณ 7,562.1 พันบาทต่อสถานประกอบการ และ 387.8 พันบาทต่อคน (ตาราง จ)

ตาราง จ มูลค่าการผลิต และมูลค่าเพิ่มเฉลี่ยต่อสถานประกอบการ และต่อคนทำงาน จำแนกตามขนาดของสถานประกอบการและหมวดย่อยอุตสาหกรรม

(หน่วย : บาท)

ขนาดของสถานประกอบการ/ หมวดย่อยอุตสาหกรรม	มูลค่าการผลิตเฉลี่ย		มูลค่าเพิ่มเฉลี่ย	
	ต่อสถาน- ประกอบการ	ต่อ คนทำงาน	ต่อสถาน- ประกอบการ	ต่อคนทำงาน
รวม	4,304,942.3	776,471.1	1,001,613.2	180,658.3
ขนาดของสถานประกอบการ				
1 – 15 คน	1,414,088.1	419,096.9	446,817.7	132,424.5
16 – 25 คน	32,176,399.5	1,535,866.3	7,666,000.0	365,918.9
26 – 30 คน	D	D	D	D
31 – 50 คน	34,818,740.0	879,631.3	7,542,634.2	190,550.8
51 – 200 คน	155,948,340.0	1,983,444.7	20,789,040.0	264,407.5
มากกว่า 200 คน	287,412,937.5	980,931.5	63,716,187.5	217,461.4
หมวดย่อยอุตสาหกรรม				
การผลิตผลิตภัณฑ์อาหาร	7,939,485.3	913,851.0	1,351,595.0	155,571.3
การผลิตเครื่องตี	2,987,741.1	250,136.5	781,262.2	65,408.0
การผลิตสิ่งทอ	1,662,205.5	408,427.6	537,691.7	132,118.5
การผลิตเสื้อผ้าเครื่องแต่งกาย	309,087.0	151,247.5	106,977.7	52,348.1
การผลิตไม้และผลิตภัณฑ์จากไม้และไม้ก๊อก (ยกเว้นเฟอร์นิเจอร์)	1,886,237.2	547,617.3	566,711.4	164,529.1
การผลิตสิ่งของจากฟางและวัสดุถักสานอื่นๆ				
การพิมพ์และการผลิตซ้ำสื่อบันทึกข้อมูล	2,418,172.9	445,452.9	973,016.3	179,239.8
การผลิตเคมีภัณฑ์และผลิตภัณฑ์เคมี	8,569,686.0	952,187.3	3,155,298.0	350,588.7
การผลิตผลิตภัณฑ์ยางและพลาสติก	159,763,458.0	1,418,858.4	33,825,824.0	300,407.0
การผลิตผลิตภัณฑ์อื่นๆ ที่ทำจากแร่โลหะ	28,220,000.9	1,447,179.5	7,562,073.2	387,798.6
การผลิตโลหะขั้นมูลฐาน	1,278,277.5	568,123.3	554,650.0	246,511.1
การผลิตผลิตภัณฑ์โลหะประดิษฐ์ (ยกเว้นเครื่องจักรและอุปกรณ์)	1,291,934.2	305,017.8	441,653.5	104,271.7
การผลิตอุปกรณ์ไฟฟ้า	D	D	D	D
การผลิตเครื่องจักรและเครื่องมือ ซึ่งมีได้จัดประเภทไว้ในที่อื่น	D	D	D	D
การผลิตยานยนต์ รถพ่วง และรถกึ่งพ่วง	1,329,266.9	531,706.8	306,050.6	122,420.3
การผลิตอุปกรณ์ขนส่งอื่นๆ	10,911,726.3	793,580.1	2,406,633.8	175,027.9
การผลิตเฟอร์นิเจอร์	1,795,012.3	266,884.3	372,515.6	55,386.0
การผลิตผลิตภัณฑ์อื่นๆ	12,426,035.0	2,454,525.4	1,636,408.3	323,241.2
การซ่อมและการติดตั้งเครื่องจักรและอุปกรณ์	3,735,643.6	635,854.2	1,184,550.5	201,625.6
การจัดการน้ำเสีย	D	D	D	D
การเก็บรวบรวมของเสีย การบำบัด และการกำจัดของเสีย รวมถึงการนำของเสียกลับมาใช้ใหม่	D	D	D	D
การจัดพิมพ์จำหน่ายหรือเผยแพร่	D	D	D	D

หมายเหตุ : D หมายถึง ตัวเลขที่ไม่เปิดเผย

2.3 สรุปและข้อเสนอแนะของสถานประกอบการ

ผลจากการสำมะโนอุตสาหกรรม พ.ศ. 2555 : อุตสาหกรรมการผลิตจังหวัดภูเก็ต พบว่า มีจำนวนสถานประกอบการอุตสาหกรรมการผลิตทั้งสิ้นประมาณ 1,198 แห่ง ส่วนใหญ่หรือประมาณร้อยละ 96.1 เป็นสถานประกอบการที่มีขนาดคนทำงาน 1 – 15 คน และประกอบอุตสาหกรรมการผลิตเกี่ยวกับการผลิตเสื้อผ้าเครื่องแต่งกายมากที่สุด (ร้อยละ 34.5) สำหรับคนทำงานในสถานประกอบการอุตสาหกรรมการผลิตมีจำนวนทั้งสิ้นประมาณ 6,642 คน มีการจ้างงานหรือมีลูกจ้างทั้งสิ้นประมาณ 4,841 คน โดยได้รับค่าตอบแทนต่อคนต่อปีประมาณ 113,622 บาท ส่วนมูลค่าผลผลิตมีมูลค่าประมาณ 5.2 พันล้านบาท ค่าใช้จ่ายชั้นกลางประมาณ 3.9 พันล้านบาท และมูลค่าเพิ่มประมาณ 1.2 พันล้านบาท เป็นต้น

● ความช่วยเหลือที่ต้องการจากหน่วยงานของรัฐ

สถานประกอบการอุตสาหกรรมการผลิตในจังหวัดภูเก็ต ร้อยละ 50.1 ต้องการความช่วยเหลือจากหน่วยงานภาครัฐ โดยระบุความต้องการความช่วยเหลือที่สำคัญ คือ ลดต้นทุนการผลิต (ร้อยละ 62.1) ช่วยจัดหาแหล่งเงินกู้ดอกเบี้ยต่ำ (ร้อยละ 47.0) เพิ่มวงเงินสินเชื่อให้แก่ผู้ประกอบการ (ร้อยละ 38.1) ส่งเสริมการลงทุนให้แก่ผู้ประกอบการ (ร้อยละ 30.0) และจัดหาฝึกอบรมและพัฒนาฝีมือแรงงาน (ร้อยละ 20.9) เป็นต้น

แผนภูมิ ร้อยละของสถานประกอบการอุตสาหกรรม การผลิต จำแนกตามความต้องการให้ ภาครัฐช่วยเหลือ 5 อันดับแรก

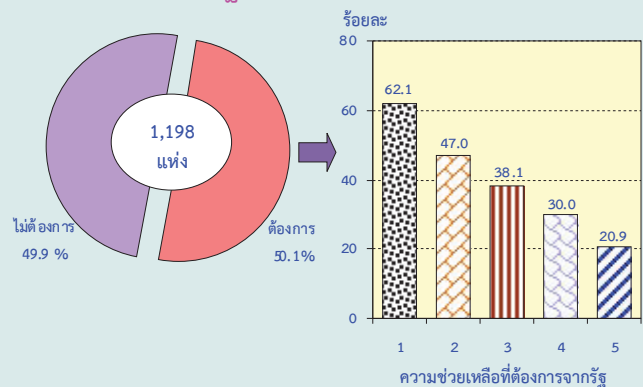

หมายเหตุ : สถานประกอบการ 1 แห่งสามารถตอบได้มากกว่า 1 ข้อ

ความช่วยเหลือที่ต้องการจากรัฐ :

1. ลดต้นทุนการผลิต
2. จัดหาแหล่งเงินกู้ดอกเบี้ยต่ำ
3. เพิ่มวงเงินสินเชื่อให้แก่ผู้ประกอบการ
4. ส่งเสริมการลงทุนให้แก่ผู้ประกอบการ
5. จัดหา ฝึกอบรม และพัฒนาฝีมือแรงงาน

● ปัญหาในการดำเนินกิจการ

สถานประกอบการอุตสาหกรรม การผลิต ส่วนใหญ่ของจังหวัดภูเก็ต ร้อยละ 64.2 รายงานว่า ไม่มีปัญหาในการดำเนินกิจการ ที่รายงานว่ามีปัญหามีร้อยละ 35.8 โดยปัญหาที่สำคัญ ได้แก่ เงินลงทุนไม่เพียงพอ (ร้อยละ 52.2) ขาดแคลนแรงงาน (ร้อยละ 34.0) ขาดแคลนวัตถุดิบที่ใช้ในการผลิต (ร้อยละ 26.0) ปัญหาเกี่ยวกับตลาดการผลิต (ร้อยละ 17.0) นโยบายด้านการค้าของรัฐบาลไม่แน่นอน (ร้อยละ 11.3) และปัญหาอื่น ๆ ร้อยละ 5.1 เป็นต้น

แผนภูมิ ร้อยละของสถานประกอบการอุตสาหกรรมการผลิต จำแนกตามการมีปัญหาในการดำเนินงาน
กิจการ

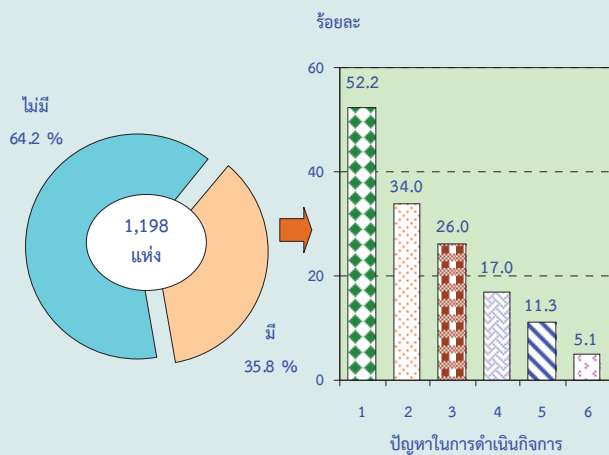

หมายเหตุ : สถานประกอบการ 1 แห่งสามารถตอบได้มากกว่า 1 ข้อ

ปัญหาในการดำเนินงาน :

1. เงินทุนไม่เพียงพอ
2. ขาดแคลนแรงงาน
3. ขาดแคลนวัตถุดิบที่ใช้ในการผลิต
4. ตลาดผลผลิต
5. นโยบายด้านการค้าของรัฐบาลไม่แน่นอน
6. อื่นๆ

ตารางสถิติ

ตอนที่ 1 ข้อมูลการดำเนินงานกิจการของสถานประกอบการอุตสาหกรรมการผลิต
จำแนกตามขนาดของสถานประกอบการ

สารบัญตารางสถิติ

ตอนที่ 1	ข้อมูลการดำเนินงานกิจการของสถานประกอบการอุตสาหกรรมการผลิต จำแนกตามขนาดของสถานประกอบการ
ตาราง 1	สถิติมูลฐานอุตสาหกรรมการผลิตในปี 2554 จำแนกตามขนาดของสถานประกอบการ
ตาราง 2	มูลค่าผลผลิตของสถานประกอบการอุตสาหกรรมการผลิตในปี 2554 จำแนกตามขนาดของสถานประกอบการ
ตาราง 3	ค่าใช้จ่ายขั้นกลางของสถานประกอบการอุตสาหกรรมการผลิตในปี 2554 จำแนกตามขนาดของสถานประกอบการ
ตาราง 4	คนทำงานในสถานประกอบการอุตสาหกรรมการผลิตในปี 2554 จำแนกตามสถานภาพการทำงาน เพศ และขนาดของสถานประกอบการ
ตาราง 5	จำนวนสถานประกอบการอุตสาหกรรมการผลิต จำแนกตามจำนวนวันทำงานต่อ สัปดาห์ จำนวนชั่วโมงทำงานเฉลี่ยต่อวันของลูกจ้าง และขนาดของสถานประกอบการ
ตาราง 6	ค่าตอบแทนแรงงานในปี 2554 จำแนกตามขนาดของสถานประกอบการ
ตาราง 7	จำนวนและร้อยละของสถานประกอบการอุตสาหกรรมการผลิต จำแนกตามอัตรา การใช้กำลังการผลิตต่อปี 2554 และขนาดของสถานประกอบการ
ตาราง 8	มูลค่าวัตถุดิบและวัสดุประกอบฯ และสินค้าคงเหลือต้นปีและปลายปี 2554 จำแนกตามขนาดของสถานประกอบการ
ตาราง 9	ส่วนเปลี่ยนแปลงของมูลค่าวัตถุดิบและวัสดุประกอบฯ และสินค้าคงเหลือในปี 2554 จำแนกตามขนาดของสถานประกอบการ
ตาราง 10	ค่าใช้จ่ายทั้งสิ้นของสถานประกอบการอุตสาหกรรมการผลิตในปี 2554 จำแนกตามขนาดของสถานประกอบการ
ตาราง 11	รายรับทั้งสิ้นของสถานประกอบการอุตสาหกรรมการผลิตในปี 2554 จำแนกตามขนาดของสถานประกอบการ
ตาราง 12	มูลค่าตามบัญชีของสินทรัพย์ถาวรในปี 2554 จำแนกตามขนาดของสถาน ประกอบการ
ตาราง 13	มูลค่าสินทรัพย์ถาวรที่เปลี่ยนแปลงระหว่าง มกราคม - ธันวาคม 2554 จำแนกตามขนาดของสถานประกอบการ

ตาราง 1 สถิติฐานอุตสาหกรรมการผลิตในปี 2554 จำแนกตามขนาดของสถานประกอบการ

TABLE 1 SUMMARY OF BASIC STATISTICS FOR MANUFACTURING ESTABLISHMENTS IN 2011 BY SIZE OF ESTABLISHMENT

ขนาดของสถานประกอบการ	จำนวน		ลูกจ้าง Employees		มูลค่าผลิต Value of gross output	ค่าใช้จ่าย ขั้นกลาง Intermediate consumption	มูลค่าเพิ่ม Value added	Size of establishment
	สถานประกอบการ Number of establishments	จำนวน คนทำงาน Number of persons engaged	จำนวน Number	ค่าตอบแทน แรงงาน Remuneration				
รวม	1,198	6,642	4,841	550,047.1	5,157,320.8	3,957,388.2	1,199,932.7	Total
1 - 15 คน	1,152	3,887	2,099	198,149.6	1,629,029.5	1,114,295.5	514,734.0	1 - 15 persons
16 - 25 คน	20	419	408	37,947.9	643,528.0	490,208.0	153,320.0	16 - 25 persons
26 - 30 คน	2	60	60	D	D	D	D	26 - 30 persons
31 - 50 คน	12	475	475	50,685.5	417,824.9	327,313.3	90,511.6	31 - 50 persons
51 - 200 คน	8	629	627	88,975.2	1,247,586.7	1,081,274.4	166,312.3	51 - 200 persons
มากกว่า 200 คน	4	1,172	1,172	167,322.0	1,149,651.8	894,787.0	254,864.8	More than 200 persons

หมายเหตุ : (1) D หมายถึง ตัวเลขที่ไม่เปิดเผย

: (2) - หมายถึง ไม่มีข้อมูลหรือข้อมูลมีค่าเป็น 0 หรือมีข้อมูลจำนวนเล็กน้อย

Note : (1) D means disclosure prohibited.

: (2) - Nil or zero or negligible amount

ที่มา : สำนักธุรกิจและอุตสาหกรรม พ.ศ.2555 : อุตสาหกรรมการผลิต จังหวัดภูเก็ต สำนักงานสถิติแห่งชาติ กระทรวงเทคโนโลยีสารสนเทศและการสื่อสาร

Source : The 2012 Business and Industrial Census : Manufacturing Industry, Phuket Province, National Statistical Office, Ministry of Information and Communication Technology.

ตาราง 2 มูลค่าผลผลิตของสถานประกอบการอุตสาหกรรมการผลิตในปี 2554 จำแนกตามขนาดของสถานประกอบการ
TABLE 2 VALUE OF GROSS OUTPUT OF MANUFACTURING ESTABLISHMENTS IN 2011 BY SIZE OF ESTABLISHMENT

		(พันบาท In Thousand Baht)									
ขนาดของสถานประกอบการ	จำนวน สถาน- ประกอบการ	รวม Total	มูลค่าขายผลิต goods produced	การขายสินค้า ที่ซื้อจากจำหน่าย ในสภาพเดิม	รายรับจาก การขายสินค้า ที่จำหน่ายทำการ ผลิตสินค้า	รายรับจากการ รับจ้างเหมาทำการ ผลิตสินค้า	รายรับจากการ ให้เช่าอาคาร ฯลฯ และรายรับอื่น ๆ	รายรับจากการ ให้บริการ บำรุงรักษา ซ่อมแซมและติดตั้ง	รายรับจากการ ให้เช่าอาคาร ฯลฯ และรายรับอื่น ๆ	ส่วนเปลี่ยนแปลง มูลค่าสินค้าคงเหลือ Change in value of stocks of goods	Size of establishment
	Number of establishments	Total	Sales of goods produced	Sales of goods purchased for resale	Receipts for contract and commission work	Receipts for repair and installation work etc.	Receipts for rent and other receipts	Receipts for repair and installation work etc.	Receipts for rent and other receipts		
รวม	1,198	5,157,320.8	4,807,821.0	233,510.5	11,084.3	56,597.2	20,938.6	27,369.2	20,938.6	27,369.2	Total
1 - 15 คน	1,152	1,629,029.5	1,351,838.8	233,510.5	10,678.7	26,597.2	12,594.2	-6,189.9	12,594.2	-6,189.9	1 - 15 persons
16 - 25 คน	20	643,528.0	597,851.9	-	405.6	-	8,274.5	36,996.0	8,274.5	36,996.0	16 - 25 persons
26 - 30 คน	2	D	D	-	-	D	-	-	-	-	26 - 30 persons
31 - 50 คน	12	417,824.9	412,649.1	-	-	-	-	5,175.8	-	5,175.8	31 - 50 persons
51 - 200 คน	8	1,247,586.7	1,252,644.2	-	-	-	-	-5,057.5	-	-5,057.5	51 - 200 persons
มากกว่า 200 คน	4	1,149,651.8	1,129,837.0	-	-	25,000.0	70.0	-5,255.2	70.0	-5,255.2	More than 200 persons

หมายเหตุ : (1) D หมายถึง ตัวเลขที่ไม่เปิดเผย

: (2) - หมายถึง ไม่มีข้อมูลหรือข้อมูลมีค่าเป็น 0 หรือมีข้อมูลจำนวนเล็กน้อย

Note : (1) D means disclosure prohibited.

: (2) - Nil or zero or negligible amount

ที่มา : สำนักบริหารการทะเบียน จังหวัดภูเก็ต สำนักงานสถิติแห่งชาติ กระทรวงเทคโนโลยีสารสนเทศและการสื่อสาร

Source : The 2012 Business and Industrial Census : Manufacturing Industry, Phuket Province, National Statistical Office, Ministry of Information and Communication Technology

ตาราง 3 ค่าใช้จ่ายกลางของสถานประกอบการอุตสาหกรรมผลิตในปี 2554 จำแนกตามขนาดของสถานประกอบการ

TABLE 3 INTERMEDIATE CONSUMPTION OF MANUFACTURING ESTABLISHMENTS IN 2011 BY SIZE OF ESTABLISHMENT

ขนาดของสถานประกอบการ	จำนวน สถาน- ประกอบการ Number of establishments	รวม Total	ค่าซื้อวัตถุดิบ และวัสดุประกอบ ที่ใช้ในการผลิต Purchase of materials and components	ค่าเชื้อเพลิง และค่าไฟฟ้า ที่ใช้ในการผลิต Cost of fuels, cost of electricity used in production	ค่าติดตั้งซ่อมแซมและ บำรุงรักษาเครื่องจักร ที่จำหน่ายได้มูลค่า Cost of repair and maintenance sales of goods of purchase	ค่าซื้อสินค้า ที่ซื้อจากร้านค้า ในสภาพเดิม Purchase of goods for resale	ค่าจ้างเหมาจ่ายให้ สถานประกอบการ อื่นผลิตสินค้าให้ Cost of contract and commission work	ค่าธรรมเขียนที่จ่าย สำหรับ ลูกจ้างเช่า Fees paid for leased employees	ค่าใช้จ่ายอื่น ๆ Other expenses	ส่วนเปลี่ยนแปลง มูลค่าวัตถุดิบและ วัสดุประกอบฯ คงเหลือ Change in value of stocks of materials and components	Size of establishment
รวม	1,198	3,957,388.17	2,969,615.34	263,572.06	14,613.10	45,769.56	17,155.22	-	665,115.87	91,587.88	Total
1 - 15 คน	1,152	1,114,295.47	736,510.81	46,811.75	5,163.14	13,498.95	16,030.88	-	216,062.91	-7,630.11	1 - 15 persons
16 - 25 คน	20	490,207.99	386,632.96	11,515.94	1,216.30	7,267.54	-	-	138,840.64	55,265.40	16 - 25 persons
26 - 30 คน	2	D	D	D	D	D	D	-	D	D	26 - 30 persons
31 - 50 คน	12	327,313.27	241,768.53	47,198.77	570.40	5,385.98	1,122.34	-	27,046.41	-4,220.85	31 - 50 persons
51 - 200 คน	8	1,081,274.40	813,588.01	76,055.25	1,550.00	5,585.99	-	-	179,109.12	-5,386.03	51 - 200 persons
มากกว่า 200 คน	4	894,787.00	757,315.03	80,940.34	113.25	13,381.10	-	-	97,796.75	54,759.47	More than 200 persons

หมายเหตุ : (1) D หมายถึง ตัวเลขที่ไม่ได้ระบุ

: (2) - หมายถึง ไม่มีข้อมูลหรือข้อมูลมีค่าเป็น 0 หรือมีข้อมูลจำนวนเล็กน้อย

Note : (1) D means disclosure prohibited.

: (2) - Nil or zero or negligible amount

ที่มา : สำนักสำรวจและอุตสาหกรรม พ.ศ.2555 : อุตสาหกรรมการผลิต จังหวัดภูเก็ต สำนักงานสถิติแห่งชาติ กระทรวงเทคโนโลยีสารสนเทศและการสื่อสาร

Source : The 2012 Business and Industrial Census : Manufacturing Industry, Phuket Province, National Statistical Office, Ministry of Information and Communication Technology.

ตาราง 4 คนทำงานในสถานประกอบการอุตสาหกรรมผลิตในปี 2554 จำแนกตามสถานภาพการทำงาน เพศ และขนาดของสถานประกอบการ

TABLE 4 PERSONS ENGAGED IN MANUFACTURING ESTABLISHMENTS IN 2011 BY WORK STATUS, SEX AND SIZE OF ESTABLISHMENT

ขนาดของสถานประกอบการ	จำนวน สถาน- ประกอบการ Number of establishments	รวม		คนทำงานโดยไม่ได้รับค่าจ้าง/ เงินเดือน		รวม		ผู้ปฏิบัติงานมีฝีมือ		ผู้ปฏิบัติงานไม่มีฝีมือ		ลูกจ้างอื่น ๆ		Size of establishment					
		ชาย	หญิง	รวม	ชาย	หญิง	รวม	ชาย	หญิง	รวม	ชาย	หญิง	รวม		ชาย	หญิง			
		Male	Female	Total	Male	Female	Total	Male	Female	Total	Male	Female	Total		Male	Female			
รวม	1,198	6,642	4,288	2,354	1,801	965	836	4,348	3,043	1,305	1,876	979	1,494	1,167	493	280	213	Total	
1 - 15 คน	1,152	3,887	2,435	1,452	1,788	957	831	1,989	1,428	561	1,121	422	447	307	110	50	60	1 - 15 persons	
16 - 25 คน	20	419	279	140	11	7	4	349	244	105	212	153	137	91	46	28	31	16 - 25 persons	
26 - 30 คน	2	D	D	D	-	-	-	D	D	D	D	D	D	D	-	D	D	26 - 30 persons	
31 - 50 คน	12	475	324	151	-	-	-	323	235	88	155	101	54	168	134	152	89	63	31 - 50 persons
51 - 200 คน	8	629	419	210	2	1	1	554	373	181	333	209	221	164	73	45	28	51 - 200 persons	
มากกว่า 200 คน	4	1,172	784	388	-	-	-	1,078	718	360	561	251	310	467	94	66	28	More than 200 persons	

หมายเหตุ : (1) D หมายถึง ตัวเลขที่ไม่เปิดเผย

: (2) - หมายถึง ไม่มีข้อมูลหรือข้อมูลมีค่าเป็น 0 หรือมีข้อมูลจำนวนเล็กน้อย

Note : (1) D means disclosure prohibited.

: (2) - Nil or zero or negligible amount

ที่มา : สำนักบริหารและอุตสาหกรรมผลิต จังหวัดภูเก็ต สำนักงานสถิติแห่งชาติ กระทรวงเทคโนโลยีสารสนเทศและการสื่อสาร

Source : The 2012 Business and Industrial Census : Manufacturing Industry, Phuket Province, National Statistical Office, Ministry of Information and Communication Technology.

ตาราง 5 จำนวนสถานประกอบการอุตสาหกรรมผลิต จำแนกตามจำนวนวันทำงานต่อสัปดาห์ จำนวนชั่วโมงทำงานเฉลี่ยต่อวันของลูกจ้าง และขนาดของสถานประกอบการ
 TABLE 5 NUMBER OF MANUFACTURING ESTABLISHMENTS BY WORKING DAYS PER WEEK, WORKING HOURS PER DAY OF EMPLOYEES AND SIZE OF ESTABLISHMENT

ขนาดของสถานประกอบการ ประเภทของสถานประกอบการ	จำนวน สถาน ประกอบการ Number of establishments	คนทำงานโดยไม่ได้รับค่าจ้าง/เงินเดือน Unpaid workers			ลูกจ้างในกรรมสิทธิ์การผลิต Operatives			ลูกจ้างอื่น ๆ Other employees			Size of establishment									
		จำนวนวันทำงานต่อสัปดาห์ จำนวนชั่วโมงทำงานเฉลี่ยต่อวัน			จำนวนวันทำงานต่อสัปดาห์ จำนวนชั่วโมงทำงานเฉลี่ยต่อวัน			จำนวนวันทำงานต่อสัปดาห์ จำนวนชั่วโมงทำงานเฉลี่ยต่อวัน												
		Number of working days per week	Number of working hours per day	Number of working days per week	Number of working hours per day	Number of working days per week	Number of working hours per day	Number of working days per week	Number of working hours per day	Number of working days per week		Number of working hours per day								
		< 5	6	7	< 8	8 - 10	11 - 12	< 5	6	7	< 8	8 - 10	11 - 12							
รวม	1,198	17	896	181	130	929	35	14	529	41	41	536	7	2	86	7	3	88	4	Total
1 - 15 คน	1,152	17	891	179	130	923	34	11	491	36	41	493	4	-	57	3	3	54	3	1 - 15 persons
16 - 25 คน	20	-	4	2	-	5	1	1	16	3	-	19	1	-	11	2	-	13	-	16 - 25 persons
26 - 30 คน	2	-	-	-	-	-	-	-	D	-	-	D	-	-	D	-	-	D	-	26 - 30 persons
31 - 50 คน	12	-	-	-	-	-	-	-	11	1	-	11	1	2	9	1	-	12	-	31 - 50 persons
51 - 200 คน	8	-	1	-	-	1	-	2	5	1	-	7	1	-	5	1	-	5	1	51 - 200 persons
มากกว่า 200 คน	4	-	-	-	-	-	-	-	4	-	-	4	-	-	3	-	-	3	-	More than 200 persons

หมายเหตุ : (1) D หมายถึง ตัวเลขที่ไม่เปิดเผย

: (2) - หมายถึง ไม่มีข้อมูลหรือข้อมูลต่ำกว่าเป็น 0 หรือมีข้อมูลจำนวนเล็กน้อย

Note : (1) D means disclosure prohibited.

: (2) - Nil or zero or negligible amount

ที่มา : สำนักธุรกิจและอุตสาหกรรม พ.ศ.2555 : อุตสาหกรรมการผลิต จังหวัดภูเก็ต สำนักงานสถิติแห่งชาติ กระทรวงเทคโนโลยีสารสนเทศและการสื่อสาร

Source : The 2012 Business and Industrial Census : Manufacturing Industry, Phuket Province, National Statistical Office, Ministry of Information and Communication Technology

ตาราง 6 ค่าตอบแทนแรงงานในปี 2554 จำแนกตามขนาดของสถานประกอบการ

TABLE 6 REMUNERATION IN 2011 BY SIZE OF ESTABLISHMENT

(พันบาท In Thousand Baht)

ขนาดของสถานประกอบการ Number of establishments	จำนวนสถาน- ประกอบการ Number of employees	จำนวนลูกจ้าง Total	ลูกจ้างในกรรมสิทธิ์การผลิต Operatives				ลูกจ้างอื่น ๆ Other employees				Size of establishment				
			รวม Total	ค่าจ้าง เงินเดือน Wages, salaries	ค่าล่วงเวลา โบนัส ฯลฯ Overtime bonus etc.	สวัสดิการและผลประโยชน์ตอบแทน อื่น ๆ Fringe benefits Medical care Others	เงิน/ส่วนประกอบ จ้างสหภาพ เงินเดือน salaries	ค่าจ้าง เงินเดือน Wages, salaries	ค่าล่วงเวลา โบนัส ฯลฯ Overtime bonus etc.	สวัสดิการและผลประโยชน์ตอบแทน อื่น ๆ Fringe benefits Medical care Others		เงิน/ส่วนประกอบ จ้างสหภาพ เงินเดือน salaries			
													รวม Total	ค่าจ้าง เงินเดือน Wages, salaries	ค่าล่วงเวลา โบนัส ฯลฯ Overtime bonus etc.
รวม	1,198	4,841	479,830.6	431,113.3	21,628.0	2,691.5	8,092.7	16,305.2	70,216.4	62,657.0	4,641.0	96.6	596.5	2,225.3	Total
1 - 15 คน	1,152	2,099	198,149.6	188,320.9	2,110.7	92.2	4,837.1	6,782.6	9,828.8	9,012.4	218.8	44.6	172.3	380.7	1 - 15 persons
16 - 25 คน	20	408	37,947.9	31,795.0	30,091.3	636.2	44.0	160.1	863.5	6,152.9	161.7	2.0	29.3	179.8	16 - 25 persons
26 - 30 คน	2	D	D	D	D	-	-	-	D	D	-	-	-	D	26 - 30 persons
31 - 50 คน	12	475	50,685.5	34,397.0	30,045.8	2,440.4	55.3	344.9	1,510.6	16,288.6	455.6	50.0	150.0	601.0	31 - 50 persons
51 - 200 คน	8	627	88,975.3	74,591.1	66,705.8	2,067.3	2,500.0	514.0	2,804.1	14,384.1	355.8	-	173.5	417.2	51 - 200 persons
มากกว่า 200 คน	4	1,172	167,322.0	144,532.4	123,781.2	14,373.4	-	2,236.6	4,141.2	22,789.6	3,449.2	-	71.4	624.1	More than 200 persons

หมายเหตุ : (1) D หมายถึง ตัวเลขที่ไม่เปิดเผย

: (2) - หมายถึง ไม่มีข้อมูลหรือข้อมูลมีค่าเป็น 0 หรือมีข้อมูลจำนวนเล็กน้อย

Note : (1) D means disclosure prohibited.

: (2) - Nil or zero or negligible amount

ที่มา : สำนักธุรกิจและอุตสาหกรรม พ.ศ.2555 : อุตสาหกรรมการผลิต จังหวัดภูเก็ต สำนักงานสถิติแห่งชาติ กระทรวงเทคโนโลยีสารสนเทศและการสื่อสาร

Source : The 2012 Business and Industrial Census : Manufacturing Industry, Phuket Province, National Statistical Office, Ministry of Information and Communication Technology

ตาราง 7 จำนวนและร้อยละของสถานประกอบการอุตสาหกรรมผลิต จำนวนตามอัตราการจ้างงานผลิตต่อปี 2554 และขนาดของสถานประกอบการ

TABLE 7 NUMBER AND PERCENTAGE OF MANUFACTURING ESTABLISHMENTS BY PERCENTAGE OF CAPACITY UTILIZATION IN 2011 AND SIZE OF ESTABLISHMENT

ขนาดของสถานประกอบการ	อัตราการใช้กำลังการผลิตต่อปี 2554 Percentage of capacity utilization in 2011														เฉลี่ยต่อสถาน- ประกอบการ Average per establishment	Size of establishment										
	จำนวนสถานประกอบการ		< 10		10 - 19		20 - 29		30 - 39		40 - 49		50 - 59				60 - 69		70 - 79		80 - 89		90 - 99		≥100	
	จำนวน	ร้อยละ	จำนวน	ร้อยละ	จำนวน	ร้อยละ	จำนวน	ร้อยละ	จำนวน	ร้อยละ	จำนวน	ร้อยละ	จำนวน	ร้อยละ			จำนวน	ร้อยละ	จำนวน	ร้อยละ	จำนวน	ร้อยละ	จำนวน	ร้อยละ	จำนวน	ร้อยละ
รวม	1,198	100.0	2	0.2	-	-	2.3	0.2	1.5	0.1	34.0	2.8	22.6	1.9	34.6	2.9	77.9	6.5	209.9	17.5	97.6	8.1	715.7	59.7	89.6	Total
1 - 15 คน	1,152	100.0	-	-	-	2.3	0.2	1.5	0.1	34.0	3.0	17.6	1.5	31.6	2.8	69.9	6.1	199.9	17.4	93.6	8.1	701.7	60.9	90.1	1 - 15 persons	
16 - 25 คน	20	100.0	-	-	-	-	-	-	-	-	-	-	2.0	10.0	1.0	5.0	3.0	15.0	5.0	25.0	2.0	10.0	7.0	35.0	83.3	16 - 25 persons
26 - 30 คน	2	100.0	-	-	-	-	-	-	-	-	-	-	-	1.0	50.0	1.0	50.0	-	-	-	-	-	-	-	65.0	26 - 30 persons
31 - 50 คน	12	100.0	2	16.7	-	-	-	-	-	-	-	2.0	16.7	1.0	8.3	2.0	16.7	2.0	16.7	2.0	16.7	-	3.0	25.0	64.7	31 - 50 persons
51 - 200 คน	8	100.0	-	-	-	-	-	-	-	-	-	-	-	-	-	-	1.0	12.5	2.0	25.0	2.0	25.0	3.0	37.5	88.8	51 - 200 persons
มากกว่า 200 คน	4	100.0	-	-	-	-	-	-	-	-	-	-	1.0	25.0	-	-	1.0	25.0	1.0	25.0	-	-	1.0	25.0	76.3	More than 200 persons

ที่มา : จำนวนในธุรกิจและอุตสาหกรรม พ.ศ.2555 : อุตสาหกรรมการผลิต จังหวัดภูเก็ต สำนักงานสถิติแห่งชาติ กระทรวงเทคโนโลยีสารสนเทศและการสื่อสาร

Source : The 2012 Business and Industrial Census : Manufacturing Industry, Phuket Province, National Statistical Office, Ministry of Information and Communication Technology.

ตาราง 8 มูลค่าวัตถุดิบและวัสดุประกอบฯ และสินค้าคงเหลือต้นปีและปลายปี 2554 จำแนกตามขนาดของสถานประกอบการ

TABLE 8 VALUE OF STOCKS AT THE BEGINNING AND THE END OF 2011 BY SIZE OF ESTABLISHMENT

(พันบาท In Thousand Baht)

ขนาดของสถานประกอบการ Number of establishments	จำนวน สถาน- ประกอบการ Number of establishments	มูลค่า ณ ต้นปี 2554 At the beginning of 2011					มูลค่า ณ ปลายปี 2554 At the end of 2011					Size of establishment
		รวม Total	วัตถุดิบ และ วัสดุประกอบฯ Materials and components	สินค้า ระหว่าง ผลิต Work in progress	สินค้า สำเร็จรูป Finished goods	สินค้าที่ซื้อมา จำหน่ายใน สภาพเดิม Goods purchased for resale	รวม Total	วัตถุดิบ และ วัสดุประกอบฯ Materials and components	สินค้า ระหว่าง ผลิต Work in progress	สินค้า สำเร็จรูป Finished goods	สินค้าที่ซื้อมา จำหน่ายใน สภาพเดิม Goods purchased for resale	
รวม	1,198	856,866.3	519,167.0	181,362.6	147,860.0	8,476.7	610,754.8	161,762.5	195,610.7	7,695.4	Total	
1 - 15 คน	1,152	115,913.0	63,419.8	15,736.4	28,817.7	7,939.2	55,789.7	10,743.4	28,469.8	7,090.2		1 - 15 persons
16 - 25 คน	20	311,434.6	209,596.0	66,325.5	35,375.6	137.5	264,861.4	66,012.2	72,817.3	5.2		16 - 25 persons
26 - 30 คน	2	D	D	D	D	D	D	D	D	D		26 - 30 persons
31 - 50 คน	12	75,683.7	33,688.1	30,194.4	11,801.3	-	29,467.2	28,571.3	18,600.2	-		31 - 50 persons
51 - 200 คน	8	122,476.5	50,088.7	30,359.7	42,028.1	-	44,702.7	17,964.0	49,366.4	-		51 - 200 persons
มากกว่า 200 คน	4	226,258.4	159,574.4	37,746.6	28,937.4	-	214,333.9	35,471.6	25,957.1	-		More than 200 persons

หมายเหตุ : (1) D หมายถึง ต้นเลขที่ไม่เปิดเผย

: (2) - หมายถึง ไม่มีข้อมูลหรือข้อมูลมีค่าเป็น 0 หรือมีข้อมูลจำนวนเล็กน้อย

Note : (1) D means disclosure prohibited.

: (2) - Nil or zero or negligible amount

ที่มา : สำนักธุรกิจและอุตสาหกรรม พ.ศ.2555 : อุตสาหกรรมการผลิต จังหวัดภูเก็ต สำนักงานสถิติแห่งชาติ กระทรวงเทคโนโลยีสารสนเทศและการสื่อสาร

Source : The 2012 Business and Industrial Census : Manufacturing Industry, Phuket Province, National Statistical Office, Ministry of Information and Communication Technology.

ตาราง 9 ส่วนเปลี่ยนแปลงของมูลค่าวัตถุดิบและวัสดุประกอบฯ และสินค้าคงเหลือในปี 2554 จำแนกตามขนาดของสถานประกอบการ

TABLE 9 CHANGE IN VALUE OF STOCKS IN 2011 BY SIZE OF ESTABLISHMENT

ขนาดของสถานประกอบการ	จำนวน สถาน- ประกอบ การ Number of establishments	ส่วนเปลี่ยนแปลงของมูลค่าวัตถุดิบและวัสดุประกอบฯ และสินค้าคงเหลือ					Size of establishment
		รวม Total	วัตถุดิบและ วัสดุประกอบฯ Materials and components	สินค้าระหว่าง ผลิต Work in progress	สินค้า สำเร็จรูป Finished goods	สินค้าที่ซื้อ มา จำหน่ายในสภาพเดิม Goods purchased for resale	
รวม	1,198	118,957.1	91,587.9	-19,600.1	47,750.7	-781.3	Total
1 - 15 คน	1,152	-13,820.1	-7,630.1	-4,993.0	-347.9	-849.0	1 - 15 persons
16 - 25 คน	20	92,261.4	55,265.4	-313.3	37,441.7	-132.3	16 - 25 persons
26 - 30 คน	2	D	D	D	D	D	26 - 30 persons
31 - 50 คน	12	954.9	-4,220.9	-1,623.1	6,798.9	-	31 - 50 persons
51 - 200 คน	8	-10,443.5	-5,386.0	-12,395.7	7,338.2	-	51 - 200 persons
มากกว่า 200 คน	4	49,504.3	54,759.5	-2,274.9	-2,980.2	-	More than 200 persons

หมายเหตุ : (1) D หมายถึง ตัวเลขที่ไม่เปิดเผย

: (2) - หมายถึง ไม่มีข้อมูลหรือข้อมูลมีค่าเป็น 0 หรือมีข้อมูลจำนวนเล็กน้อย

Note : (1) D means disclosure prohibited.

: (2) - Nil or zero or negligible amount

ที่มา : สำนักธุรกิจและอุตสาหกรรม พ.ศ.2555 : อุตสาหกรรมการผลิต จังหวัดภูเก็ต สำนักงานสถิติแห่งชาติ กระทรวงเทคโนโลยีสารสนเทศและการสื่อสาร

Source : The 2012 Business and Industrial Census : Manufacturing Industry, Phuket Province, National Statistical Office, Ministry of Information and Communication Technology.

ตาราง 10 ค่าใช้จ่ายทั้งสิ้นของสถานประกอบการอุตสาหกรรมผลิตในปี 2554 จำแนกตามขนาดของสถานประกอบการ

TABLE 10 TOTAL EXPENSES OF MANUFACTURING ESTABLISHMENTS IN 2011 BY SIZE OF ESTABLISHMENT

ขนาดของสถานประกอบการ Number of establishments	จำนวนสถาน- ประกอบกร Number of establishments	รวม Total	ค่าซื้อวัตถุดิบ และวัสดุประกอบฯ ที่ใช้ในการผลิต Purchase of materials and components	ค่าเชื้อเพลิง และค่าไฟฟ้า ที่ใช้ในการผลิต Cost of fuels, electricity used in production	ค่าติดตั้งซ่อมแซมและ บำรุงรักษาสินค้า ที่จำหน่ายให้ลูกค้า Cost of repair and maintenance sales of goods of purchase	ค่าติดตั้งซ่อมแซมและ บำรุงรักษาเครื่องจักร เครื่องมือ Cost of repair and maintenance of machinery and equipment	ค่าซื้อสินค้า ที่ซื้อมาจำหน่าย ในสภาพเดิม Purchase of goods for resale	ค่าจ้างนงายให้ สถานประกอบการ อื่นผลิตสินค้าให้ Cost of contract and commission work	ค่าธรรมเนียม ที่จ่าย สำหรับลูกจ้างเช่า Fees paid for leased employees	ค่าใช้จ่าย ในการขาย Cost of sale	ค่าใช้จ่าย ในการบริหาร และดำเนินงาน Administrative expense	ค่าใช้จ่ายอื่น ๆ Other expenses	รวม Total	Size of establishment
1 - 15 คน	1,152	4,094,167.4	2,969,615.3	263,572.1	14,613.1	45,769.6	73,136.9	17,153.2	-	85,998.6	427,454.1	196,854.5	1,968,545.5	1 - 15 persons
16 - 25 คน	20	548,872.9	386,633.0	11,515.9	1,216.3	7,267.5	-	-	-	26,824.3	51,004.5	64,411.4	164,411.4	16 - 25 persons
26 - 30 คน	2	D	D	D	D	D	D	-	-	D	D	-	-	26 - 30 persons
31 - 50 คน	12	326,550.0	241,768.5	47,198.8	570.4	5,386.0	-	1,122.3	-	5,110.0	23,159.1	2,234.9	27,349.9	31 - 50 persons
51 - 200 คน	8	1,087,613.2	813,588.0	76,055.3	1,550.0	5,586.0	-	-	-	27,089.2	81,594.5	82,150.3	110,833.8	51 - 200 persons
มากกว่า 200 คน	4	949,772.5	757,315.0	80,940.3	113.3	13,381.1	-	-	-	3,305.4	68,893.5	25,823.8	118,523.8	More than 200 persons

หมายเหตุ : (1) D หมายถึง ตัวเลขที่ไม่เปิดเผย

: (2) - หมายถึง ไม่มีข้อมูลหรือข้อมูลมีค่าเป็น 0 หรือมีข้อมูลจำนวนเล็กน้อย

Note : (1) D means disclosure prohibited.

: (2) - Nil or zero or negligible amount

ที่มา : สำนักบริหารข้อมูลอุตสาหกรรม พ.ศ.2555 : อุตสาหกรรมการผลิต จังหวัดภูเก็ต สำนักงานสถิติแห่งชาติ กระทรวงเทคโนโลยีสารสนเทศและการสื่อสาร

Source : The 2012 Business and Industrial Census : Manufacturing Industry, Phuket Province, National Statistical Office, Ministry of Information and Communication Technology.

ตาราง 11 รายรับทั้งสิ้นของสถานประกอบการอุตสาหกรรมผลิตในปี 2554 จำแนกตามขนาดของสถานประกอบการ

TABLE 11 TOTAL RECEIPTS OF MANUFACTURING ESTABLISHMENTS IN 2011 BY SIZE OF ESTABLISHMENT

ขนาดของสถานประกอบการ	จำนวน สถานประกอบการ Number of establishments	รวม Total	มูลค่าขายผลิต Sales of goods produced	รายได้จากการ ขายสินค้า ที่ซื้อจากร้าน ในสภาพเดิม Sales of goods purchased for resale	รายได้จากการ รับจ้างหมักการ ผลิตสินค้า Receipts for contract and commission work	รายได้จากการ บริการ บำรุงรักษา ซ่อมแซม Receipts for repair and installation work done for others	รายได้จากการ ให้เช่าที่ดิน Receipts for rent on land	รายได้จากการ เช่าอาคาร อาคารพร้อมที่ดิน Receipts for rent on building, vehicle, machinery and equipment	เงินปันผล Dividend	ดอกเบี้ย Interest	กำไรจากการ เปลี่ยนแปลง อัตราแลกเปลี่ยน Gain from currency exchange	รายอื่น ๆ Other receipts	Size of establishment
1 - 15 คน	1,152	5,227,886.1	4,807,821.0	233,510.5	11,084.3	56,597.2	-	2,400.0	81,838.5	15,417.4	678.6	18,538.6	Total
16 - 25 คน	20	688,772.3	597,851.9	-	405.6	-	-	-	81,838.0	17.3	385.1	8,274.5	1 - 15 persons
26 - 30 คน	2	D	D	-	-	D	-	-	-	-	-	-	16 - 25 persons
31 - 50 คน	12	414,892.9	412,649.1	-	-	-	-	-	-	1,950.3	293.5	-	26 - 30 persons
51 - 200 คน	8	1,265,804.9	1,252,644.2	-	-	-	-	-	-	13,160.7	-	-	31 - 50 persons
มากกว่า 200 คน	4	1,155,090.1	1,129,837.0	-	-	25,000.0	-	-	-	183.2	-	700	51 - 200 persons
													More than 200 persons

หมายเหตุ : (1) D หมายถึง ตัวเลขที่ไม่เปิดเผย

: (2) - หมายถึง ไม่มีข้อมูลหรือข้อมูลค่าเป็น 0 หรือมีข้อมูลจำนวนเล็กน้อย

Note : (1) D means disclosure prohibited.

: (2) - Nil or zero or negligible amount

ที่มา : สำนักงานสถิติแห่งชาติ กระทรวงเทคโนโลยีสารสนเทศและการสื่อสาร

Source : The 2012 Business and Industrial Census : Manufacturing Industry, Phuket Province, National Statistical Office, Ministry of Information and Communication Technology

ตาราง 12 มูลค่าตามบัญชีของสินทรัพย์ถาวรในปี 2554 จำแนกตามขนาดของสถานประกอบการ
TABLE 12 BOOK VALUE OF FIXED ASSETS IN 2011 BY SIZE OF ESTABLISHMENT

(พันบาท In Thousand Baht)

จำนวน สถาน- ประกอบการ Number of establish- ments	มูลค่าสินทรัพย์ต้นงวด Book value of fixed assets 1 Jan. 2011				มูลค่าสินทรัพย์ปลายงวด Book value of fixed assets 31 Dec. 2011				รวม Total	ที่ดิน Land	อาคารและ สิ่งก่อสร้าง Building and construction	เครื่องจักร Machinery	ยานพาหนะ Vehicles	เครื่องใช้ สำนักงาน Office			สินทรัพย์ ถาวรอื่น ๆ Other fixed assets	Size of establishment
	รวม Total	ที่ดิน Land	อาคารและ สิ่งก่อสร้าง Building and construction	เครื่องจักร Machinery	ยานพาหนะ Vehicles	สำนักงาน Office	เครื่องใช้ สำนักงาน Office	อื่น ๆ Other						สินทรัพย์ ถาวรอื่น ๆ Other fixed assets				
รวม	1,198	3,383,209.4	1,185,808.8	980,737.9	652,512.8	437,027.9	29,313.4	73,611.9	24,196.7	3,230,062.0	1,228,206.2	948,759.0	559,892.3	369,608.2	28,050.0	69,113.7	26,432.6	Total
1 - 15 คน	1,152	1,462,260.5	591,837.4	327,150.1	213,307.4	281,271.0	15,942.9	31,366.0	1,385.8	1,370,321.6	602,415.1	321,557.7	180,135.7	222,461.0	15,431.0	27,405.3	915.9	1 - 15 persons
16 - 25 คน	20	319,980.1	127,123.5	67,719.2	59,077.5	47,586.1	5,897.2	11,361.5	1,215.1	329,048.8	153,943.2	60,988.5	43,026.7	50,629.3	5,366.6	11,447.7	3,646.8	16 - 25 persons
26 - 30 คน	2	D	D	D	D	D	D	D	D	-	D	D	D	D	D	D	-	26 - 30 persons
31 - 50 คน	12	221,723.5	49,400.0	77,362.2	66,766.0	21,253.9	3,391.6	3,365.3	184.5	205,166.3	49,400.0	73,033.3	57,258.1	19,153.4	3,083.2	3,070.0	168.4	31 - 50 persons
51 - 200 คน	8	432,030.0	107,927.9	166,873.8	89,418.1	38,403.2	1,451.2	25,683.3	2,272.5	431,558.0	112,927.9	168,833.8	84,696.3	35,611.5	1,364.3	25,952.6	2,171.6	51 - 200 persons
มากกว่า 200 คน	4	909,477.3	298,520.0	332,132.6	218,343.8	37,093.7	2,490.5	1,757.8	19,138.9	859,912.9	298,520.0	315,095.7	190,295.5	32,617.1	2,679.0	1,175.7	19,530.0	More than 200 persons

หมายเหตุ : (1) D หมายถึง ตัวเลขที่ไม่เปิดเผย

: (2) - หมายถึง ไม่มีข้อมูลหรือข้อมูลค่าเป็น 0 หรือมีข้อมูลจำนวนเล็กน้อย

Note : (1) D means disclosure prohibited.

: (2) - Nil or zero or negligible amount

ที่มา : สำนักบริหารเศรษฐกิจอุตสาหกรรม พ.ศ.2555 : อุตสาหกรรมกรผลิต จังหวัดภูเก็ต สำนักงานสถิติแห่งชาติ กระทรวงเทคโนโลยีสารสนเทศและการสื่อสาร

Source : The 2012 Business and Industrial Census : Manufacturing Industry, Phuket Province, National Statistical Office, Ministry of Information and Communication Technology.

ตาราง 13 มูลค่าสินทรัพย์ถาวรที่เปลี่ยนแปลงระหว่าง มกราคม - ธันวาคม 2554 จำแนกตามขนาดของสถานประกอบการ
TABLE 13 VALUE OF FIXED ASSETS CHANGED IN JANUARY - DECEMBER 2011 BY SIZE OF ESTABLISHMENT

(พันบาท In Thousand Baht)

ขนาดของสถานประกอบการ	จำนวนสถาน-ประกอบกร Number of establishments	รวม Total	มูลค่าสินทรัพย์ถาวรที่เปลี่ยนแปลง		Change in value of fixed assets		Total
			มูลค่าสินทรัพย์ถาวรที่ซื้อหรือผลิตขึ้นเอง Value of new or cost producing of fixed assets	มูลค่าสินทรัพย์ถาวรที่ขาย Value of disposal of fixed assets	ค่าโอนกรรมสิทธิ์ Ownership transfer fee	Size of establishment	
รวม	1,198	96,200.2	72,514.9	23,602.3	83.1	83.1	
1 - 15 คน	1,152	36,065.2	15,126.7	20,855.5	83.1	83.1	1 - 15 persons
16 - 25 คน	20	16,904.4	15,925.8	978.5	-	-	16 - 25 persons
26 - 30 คน	2	-	-	-	-	-	26 - 30 persons
31 - 50 คน	12	713.3	713.3	-	-	-	31 - 50 persons
51 - 200 คน	8	31,923.5	30,525.5	1,398.0	-	-	51 - 200 persons
มากกว่า 200 คน	4	10,593.9	10,223.6	370.3	-	-	More than 200 persons

หมายเหตุ : (1) D หมายถึง ตัวเลขที่ไม่เปิดเผย

: (2) - หมายถึง ไม่มีข้อมูลหรือข้อมูลมีค่าเป็น 0 หรือมีข้อมูลจำนวนเล็กน้อย

Note : (1) D means disclosure prohibited.

: (2) - Nil or zero or negligible amount

ที่มา : สำมะโนธุรกิจและอุตสาหกรรม พ.ศ.2555 : อุตสาหกรรมการผลิต จังหวัดภูเก็ต สำนักงานสถิติแห่งชาติ กระทรวงเทคโนโลยีสารสนเทศและการสื่อสาร

Source : The 2012 Business and Industrial Census : Manufacturing Industry, Phuket Province, National Statistical Office, Ministry of Information and Communication Technology.

ตอนที่ 2 ข้อมูลการดำเนินงานของสถานประกอบการอุตสาหกรรมการผลิต
จำแนกตามหมวดย่อยอุตสาหกรรม

สารบัญตารางสถิติ

- ตอนที่ 2 ข้อมูลการดำเนินงานกิจการของสถานประกอบการอุตสาหกรรมการผลิต จำแนกตามหมวดย่อยอุตสาหกรรม
- ตาราง 1 สถิติมูลฐานอุตสาหกรรมการผลิตในปี 2554 จำแนกตามหมวดย่อยอุตสาหกรรม
- ตาราง 2 มูลค่าผลผลิตของสถานประกอบการอุตสาหกรรมการผลิตในปี 2544 จำแนกตามหมวดย่อยอุตสาหกรรม
- ตาราง 3 ค่าใช้จ่ายขั้นกลางของสถานประกอบการอุตสาหกรรมการผลิตในปี 2554 จำแนกตามหมวดย่อยอุตสาหกรรม
- ตาราง 4 คนทำงานในสถานประกอบการอุตสาหกรรมการผลิตในปี 2554 จำแนกตามสถานภาพการทำงาน เพศ และหมวดย่อยอุตสาหกรรม
- ตาราง 5 จำนวนสถานประกอบการอุตสาหกรรมการผลิต จำแนกตามจำนวนวันทำงานต่อสัปดาห์ จำนวนชั่วโมงทำงานเฉลี่ยต่อวันของลูกจ้าง และหมวดย่อยอุตสาหกรรม
- ตาราง 6 ค่าตอบแทนแรงงานในปี 2554 จำแนกตามหมวดย่อยอุตสาหกรรม
- ตาราง 7 จำนวนและร้อยละของสถานประกอบการอุตสาหกรรมการผลิต จำแนกตามอัตราการใช้กำลังการผลิตต่อปี 2554 และหมวดย่อยอุตสาหกรรม
- ตาราง 8 มูลค่าวัตถุดิบและวัสดุประกอบฯ และสินค้าคงเหลือต้นปีและปลายปี 2554 จำแนกตามหมวดย่อยอุตสาหกรรม
- ตาราง 9 ส่วนเปลี่ยนแปลงของมูลค่าวัตถุดิบและวัสดุประกอบฯ และสินค้าคงเหลือในปี 2554 จำแนกตามหมวดย่อยอุตสาหกรรม
- ตาราง 10 ค่าใช้จ่ายทั้งสิ้นของสถานประกอบการอุตสาหกรรมการผลิตในปี 2554 จำแนกตามหมวดย่อยอุตสาหกรรม
- ตาราง 11 รายรับทั้งสิ้นของสถานประกอบการอุตสาหกรรมการผลิตในปี 2554 จำแนกตามหมวดย่อยอุตสาหกรรม
- ตาราง 12 มูลค่าตามบัญชีของสินทรัพย์ถาวรในปี 2554 จำแนกตามหมวดย่อยอุตสาหกรรม
- ตาราง 13 มูลค่าสินทรัพย์ถาวรที่เปลี่ยนแปลงระหว่าง มกราคม - ธันวาคม 2554 จำแนกตามหมวดย่อยอุตสาหกรรม

ตาราง 1 สถิติฐานอุตสาหกรรมการผลิตในปี 2554 จำแนกตามหมวดของอุตสาหกรรม

TABLE 1 SUMMARY OF BASIC STATISTICS FOR MANUFACTURING ESTABLISHMENTS IN 2011 BY DIVISION OF INDUSTRY

หมวดของอุตสาหกรรม	จำนวน สถานประกอบการ establishments	จำนวน คนทำงาน Number of persons engaged	ลูกจ้าง Employees		มูลค่าผลิต Value of gross output	ค่าใช้จ่าย ขั้นกลาง Intermediate consumption	มูลค่าเพิ่ม Value added	Division of industry
			จำนวน Number	ค่าตอบแทน แรงงาน Remuneration				
รวม	1,198	6,642	4,841	550,047.1	5,157,320.8	3,957,388.2	1,199,932.7	Total
10 การผลิตผลิตภัณฑ์อาหาร	141	1,225	1,016	126,247.5	1,119,467.4	928,892.5	190,574.9	Manufacture of food products
11 การผลิตเครื่องดื่ม	18	215	198	17,135.3	53,779.3	39,716.6	14,062.7	Manufacture of beverages
13 การผลิตสิ่งทอ	86	350	231	20,931.0	142,949.7	96,708.2	46,241.5	Manufacture of textiles
14 การผลิตเสื้อผ้าเครื่องแต่งกาย	413	844	69	7,272.2	127,652.9	83,471.1	44,181.8	Manufacture of wearing apparel
16 การผลิตไม้และผลิตภัณฑ์จากไม้และไม้กอก (ยกเว้นเฟอร์นิเจอร์) การผลิตสิ่งของจากพวงและ วัสดุพลาสติกอื่นๆ	36	124	86	7,212.9	67,904.5	47,502.9	20,401.6	Manufacture of wood and products of wood and cork (except furniture); manufacture of articles of straw and plaiting materials
18 การพิมพ์และการผลิตซ้ำสิ่งอื่นที่มิใช่ข้อมูล	49	266	202	22,634.8	118,490.5	70,812.7	47,677.8	Printing and reproduction of recorded media
20 การผลิตเคมีภัณฑ์และผลิตภัณฑ์เคมี	5	45	38	4,424.9	42,888.4	27,071.9	15,776.5	Manufacture of chemicals and chemical products
22 การผลิตผลิตภัณฑ์ยางและพลาสติก	5	563	560	87,133.5	798,817.3	629,688.2	169,129.1	Manufacture of rubber and plastic products
23 การผลิตผลิตภัณฑ์อื่น ๆ ที่ทำจากแร่โลหะ	44	858	828	86,416.0	1,241,680.0	908,948.8	332,731.2	Manufacture of other non-metallic mineral products
24 การผลิตโลหะขั้นมูลฐาน	4	9	3	162.0	5,113.1	2,894.5	2,218.6	Manufacture of basic metals
25 การผลิตผลิตภัณฑ์โลหะประดิษฐ์ (ยกเว้นเครื่องจักร และอุปกรณ์)	191	809	560	55,237.4	246,759.4	162,403.6	84,355.8	Manufacture of fabricated metal products (excepts machinery and equipment)
27 การผลิตอุปกรณ์ไฟฟ้า	1	10	10	D	D	D	D	Manufacture of electrical equipment
28 การผลิตเครื่องจักรและเครื่องมือ ซึ่งมีได้ประเภทไปในที่อื่น	1	3	3	D	D	D	D	Manufacture of machinery and equipment, n.e.c
29 การผลิตยานยนต์ รถพ่วง และรถกึ่งพ่วง	16	40	21	1,838.4	21,268.3	16,371.5	4,896.8	Manufacture of motor vehicles, trailers and semi-trailers
30 การผลิตอุปกรณ์ขนส่งอื่นๆ	8	110	104	10,283.5	87,293.8	68,040.7	19,253.1	Manufacture of other transport equipment
31 การผลิตเฟอร์นิเจอร์	62	417	321	35,045.6	111,290.8	88,194.8	23,096.0	Manufacture of furniture
32 การผลิตผลิตภัณฑ์อื่นๆ	48	243	163	18,276.9	596,449.7	517,902.1	78,547.6	Other manufacturing
33 การซ่อมและการติดตั้งเครื่องจักรและอุปกรณ์	64	376	297	29,674.2	239,081.2	163,270.0	75,811.2	Repair and installation of machinery and equipment
37 การจัดการน้ำเสีย	2	10	10	D	D	D	D	Severage
38 การเก็บรวบรวมของเสีย การบำบัด และการกำจัดของเสีย	2	22	19	D	D	D	D	Waste collection, treatment and disposal activities; materials recovery
รวมถึงกรนำของเสียกลับมาใช้ใหม่								
58 การจัดพิมพ์จำหน่ายหรือเผยแพร่	2	104	103	D	D	D	D	Publishing activities

หมายเหตุ : (1) D หมายถึง ตัวเลขที่ไม่เปิดเผย

: (2) - หมายถึง ไม่มีข้อมูลหรือข้อมูลมีค่าเป็น 0 หรือมีข้อมูลจำนวนเล็กน้อย

Note : (1) D means disclosure prohibited.

: (2) - Nil or zero or negligible amount

ที่มา : สำนักบริหารและอุตสาหกรรม พ.ศ.2555 : อุตสาหกรรมการผลิต จังหวัดภูเก็ต สำนักงานสถิติแห่งชาติ กระทรวงเทคโนโลยีสารสนเทศและการสื่อสาร

Source : The 2012 Business and Industrial Census : Manufacturing Industry, Phuket Province, National Statistical Office, Ministry of Information and Communication Technology

ตาราง 2 มูลค่าผลผลิตของสถานประกอบการอุตสาหกรรมการผลิตในปี 2554 จำแนกตามหมวดย่อยอุตสาหกรรม

TABLE 2 VALUE OF GROSS OUTPUT OF MANUFACTURING ESTABLISHMENTS IN 2011 BY DIVISION OF INDUSTRY

หมวดย่อยอุตสาหกรรม	จำนวน สถาน- ประกอบการ	รวม Total	มูลค่าทางผลผลิต Sales of goods produced	รายรับจาก การขายสินค้า ที่ซื้อมาจำหน่าย ในสภาพเดิม Sales of goods purchased for resale	รายรับจากการ รับจ้างเพื่อกำหนด ผลิตสินค้า Receipts for contract and commission work		รายรับจากการ ให้บริการ บำรุงรักษา ซ่อมแซมและติดตั้ง ให้แก่อาคาร และอาคารอื่น ๆ Receipts for repair and installation work etc.		รายรับจากการ ให้เช่าอาคาร ฯลฯ และรายรับอื่น ๆ Receipts for rent on building etc.	ส่วนเปลี่ยนแปลง มูลค่าสินค้าคงเหลือ Change in value of stocks of goods	Division of industry
					11,084.3	56,597.2	20,938.6	27,369.2			
รวม	1,198	5,157,320.8	4,807,821.0	233,510.5	11,084.3	56,597.2	20,938.6	27,369.2	Total		
10 การผลิตผลิตภัณฑ์อาหาร	141	1,119,467.4	1,096,715.2	9,000.0	60.0	-	515.9	13,176.3	Manufacture of food products		
11 การผลิตเครื่องดื่ม	18	53,779.3	57,518.6	-	-	-	-	-3,739.3	Manufacture of beverages		
13 การผลิตสิ่งทอ	86	142,949.7	139,846.2	409.5	91.0	-	4.2	2,598.9	Manufacture of textiles		
14 การผลิตเสื้อผ้าเครื่องแต่งกาย	413	127,652.9	123,458.0	2,847.7	150.0	-	1,622.1	-424.9	Manufacture of wearing apparels		
16 การผลิตไม้และผลิตภัณฑ์จากไม้และ ไม้ก๊อก (ยกเว้นเฟอร์นิเจอร์) การผลิต สิ่งของจากหนังและวัสดุจากสัตว์อื่น ๆ	36	67,904.5	68,795.6	600.0	-	-	-	-1,491.1	Manufacture of wood and products of wood and cork (except furniture); manufacture of articles of straw and plaiting materials		
18 การพิมพ์และการผลิตสิ่งอื่นที่ขึ้นอยู่กับ	49	118,490.5	115,868.3	57.0	417.6	-	2,766.5	-618.9	Printing and reproduction of recorded media		
20 การผลิตเคมีภัณฑ์และผลิตภัณฑ์เคมี	5	42,848.4	35,406.3	6,900.0	-	-	-	542.1	Manufacture of chemicals and chemical products		
22 การผลิตผลิตภัณฑ์ยางและพลาสติก	5	798,817.3	787,999.2	-	-	-	-	10,818.1	Manufacture of rubber and plastic products		
23 การผลิตผลิตภัณฑ์อื่นๆ ที่ทำจากแร่โลหะ	44	1,241,680.1	985,813.3	196,987.2	400.0	29,845.4	15,219.7	13,414.5	Manufacture of other non-metallic mineral products		
24 การผลิตโลหะขั้นมูลฐาน	4	5,113.1	4,640.4	240.0	48.0	-	-	184.7	Manufacture of basic metals		
25 การผลิตผลิตภัณฑ์โลหะประดิษฐ์ (ยกเว้นเครื่องจักรและอุปกรณ์)	191	246,759.4	237,959.3	929.1	8,050.9	-	270.3	-450.0	Manufacture of fabricated metal products (excepts machinery and equipment)		
27 การผลิตอุปกรณ์ไฟฟ้า	1	D	D	-	-	-	-	-	Manufacture of electrical equipment		
28 การผลิตเครื่องจักรและเครื่องมือ ซึ่งไม่ได้จัดประเภทไว้ในที่อื่น	1	D	D	-	-	-	-	-	Manufacture of machinery and equipment, n.e.c		
29 การผลิตยานยนต์ รถพ่วง และรถกึ่งพ่วง	16	21,268.3	20,725.6	-	53.3	-	480.0	9.3	Manufacture of motor vehicles, trailers and semi-trailers		
30 การผลิตอุปกรณ์ขนส่งอื่น ๆ	8	87,293.8	81,051.6	-	-	5,000.0	10.0	1,232.2	Manufacture of other transport equipment		
31 การผลิตเฟอร์นิเจอร์	62	111,290.8	112,923.7	-	-	-	-	-1,633.0	Manufacture of furniture		
32 การผลิตผลิตภัณฑ์อื่นๆ	48	596,449.7	585,025.0	11,327.7	1,813.4	-	-	-1,716.4	Other manufacturing		
33 การซ่อมและการติดตั้งเครื่องจักรและอุปกรณ์	64	239,081.2	218,214.1	4,212.4	-	21,751.9	-	-5,097.2	Repair and installation of machinery and equipment		
37 การจัดการน้ำเสีย	2	D	D	-	-	-	-	-	Sewerage		
38 การเก็บรวบรวมของเสีย การบำบัด และการ กำจัดของเสีย รวมถึงการนำของเสียกลับมาใช้ใหม่	2	D	D	-	-	-	-	-	Waste collection, treatment and disposal activities; materials recovery		
58 การจัดพิมพ์จำหน่ายหรือเผยแพร่	2	D	D	-	-	-	-	-	Publishing activities		

หมายเหตุ : (1) D หมายถึง ตัวเลขที่ไม่เปิดเผย

: (2) - หมายถึง ไม่มีข้อมูลหรือข้อมูลมีค่าเป็น 0 หรือมีข้อมูลจำนวนเล็กน้อย

Note : (1) D means disclosure prohibited.

: (2) - Nil or zero or negligible amount

ที่มา : สำนักงานธุรกิจและอุตสาหกรรม พ.ศ.2555 : อุตสาหกรรมผลิต จังหวัดภูเก็ต สำนักงานสถิติแห่งชาติ กระทรวงเทคโนโลยีสารสนเทศและการสื่อสาร

Source : The 2012 Business and Industrial Census : Manufacturing Industry, Phuket Province, National Statistical Office, Ministry of Information and Communication Technology.

(พันบาท in Thousand Baht)

ตาราง 3 ค่าใช้จ่ายขั้นกลางของสถานประกอบการอุตสาหกรรมภาคอุตสาหกรรม 2554 จำนวนตามหมวดย่อยอุตสาหกรรม

TABLE 3 INTERMEDIATE CONSUMPTION OF MANUFACTURING ESTABLISHMENTS IN 2011 BY DIVISION OF INDUSTRY

หมวดย่อยอุตสาหกรรม	จำนวนสถานประกอบการ Number of establishments	รวม Total	ค่าใช้จ่ายวัสดุ และวัสดุประกอบ ที่ใช้ในการผลิต Purchase of materials and components	ค่าเชื้อเพลิง และค่าไฟฟ้า ที่ใช้ในการผลิต Cost of fuels, cost of electricity used in production	ค่าติดตั้งซ่อมแซมและ บำรุงรักษาสินค้า ที่จำหน่ายให้ลูกค้า Cost of repair and maintenance sales of goods of purchase	ค่าติดตั้งซ่อมแซมและ บำรุงรักษาเครื่องจักร เครื่องมือ Cost of repair and maintenance of machinery and equipment	ค่าซื้อสินค้า ในสภาพเดิม Purchase of goods for resale	ค่าจ้างนายจ้างให้ สถานประกอบการ อื่นผลิตสินค้าให้ Cost of contract and commission work for leased employees	ค่าใช้จ่าอื่น ๆ Other expenses	ส่วนเปลี่ยนแปลง มูลค่าวัตถุดิบและ วัสดุประกอบฯ คงเหลือ Change in value of stocks of materials and components	Division of industry
รวม	1,198	3,957,388.2	2,969,615.3	263,572.1	14,613.1	45,769.6	73,136.9	17,153.2	665,115.9	91,587.9	Total
10 การผลิตผลิตภัณฑ์อาหาร	141	928,892.5	661,239.8	135,543.9	498.6	13,576.7	4,224.0	315.0	113,386.0	-108.6	Manufacture of food products
11 การผลิตเครื่องดื่ม	18	39,716.6	20,965.2	7,580.7	53.3	1,076.2	-	-	9,269.4	-771.7	Manufacture of beverages
13 การผลิตสิ่งทอ	86	96,708.2	64,887.7	5,542.6	1,142.0	385.7	312.0	6,720.0	16,755.2	-963.1	Manufacture of textiles
14 การผลิตเสื้อผ้าเครื่องแต่งกาย	413	85,471.1	37,660.0	5,208.0	967.4	718.2	2,207.9	8,598.3	25,657.8	-2,453.5	Manufacture of wearing apparel
16 การผลิตไม้และผลิตภัณฑ์จากไม้และไม้ก๊อก (ยกเว้นเฟอร์นิเจอร์) การผลิตสิ่งของจากฟางและวัสดุจากธรรมชาติ	36	47,502.9	33,766.3	2,409.1	260.0	3,220.2	1,200.0	-	10,592.2	3,944.8	Manufacture of wood and products of woods and cork (except furniture), manufacture of articles of straw and plaiting material
18 การพิมพ์และการผลิตสิ่งพิมพ์ทุกชนิด	49	70,812.7	54,575.3	2,198.1	137.9	1,278.7	9.5	-	10,209.1	-2,404.0	Printing and reproduction of recorded media
20 การผลิตผลิตภัณฑ์พลาสติกทั้งหมด	5	27,071.9	15,714.4	2,085.9	183.0	1,130.0	6,570.0	100.0	3,689.9	2,395.3	Manufacture of chemicals and chemical products
22 การผลิตผลิตภัณฑ์ยางและพลาสติก	5	629,688.2	627,924.5	25,791.0	-	5,106.6	-	-	25,251.0	54,384.9	Manufacture of rubber and plastic products
23 การผลิตผลิตภัณฑ์อื่นๆ ที่ข้างนอกโลหะ	44	908,948.8	688,431.4	20,321.6	166.6	13,429.5	50,301.1	-	190,824.4	54,525.8	Manufacture of other non-metallic mineral products
24 การผลิตโลหะขั้นพื้นฐาน	4	2,894.5	2,428.3	29.6	-	3.2	150.0	126.0	131.5	-25.9	Manufacture of basic metals
25 การผลิตผลิตภัณฑ์โลหะประดิษฐ์ (ยกเว้นเครื่องจักรและอุปกรณ์)	191	162,403.6	112,012.3	8,006.4	2,429.3	1,052.4	656.8	1,172.3	29,855.2	-7,218.9	Manufacture of fabricated metal products (excepts machinery and equipment)
27 การผลิตอุปกรณ์ไฟฟ้า	1	D	D	D	-	D	-	-	D	D	Manufacture of electrical equipment
28 การผลิตเครื่องจักรและเครื่องมือซึ่งได้จัดประเภทไว้ในอื่น	1	D	D	D	-	D	-	-	D	D	Manufacture of machinery and equipment, n.e.c.
29 การผลิตยานยนต์ รถพ่วง และรถกึ่งพ่วง	16	16,371.5	13,493.5	573.9	6.7	-	-	-	2,185.4	-112.0	Manufacture of motor vehicles, trailers and semi-trailers
30 การผลิตอุปกรณ์ขนส่งอื่นๆ	8	68,040.7	49,990.0	1,397.4	6,244.3	897.6	500.0	-	7,009.3	-2,002.1	Manufacture of other transport equipment
31 การผลิตเฟอร์นิเจอร์	62	88,194.8	64,244.4	3,512.0	1,928.6	602.4	-	-	16,064.6	-1,842.8	Manufacture of furniture
32 การผลิตสิ่งพิมพ์อื่นๆ	48	517,902.1	305,388.9	40,370.0	86.3	221.1	4,205.7	-	161,276.4	-6,353.7	Other manufacturing
33 การซ่อมแซมการติดตั้งเครื่องจักรและอุปกรณ์	64	163,270.0	117,530.6	2,354.5	124.8	2,892.1	2,800.0	121.6	36,817.3	-629.1	Repair and installation of machinery and equipment
37 การจัดการน้ำเสีย	2	D	D	D	-	-	-	-	D	-	Severage
38 การรวบรวมของเสีย การบำบัดและการกำจัดของเสีย รวมถึงการนำของเสียกลับมาใช้ใหม่	2	D	D	D	D	D	-	-	D	D	Waste collection, treatment and disposal activities; materials recovery
58 การจัดทำบัญชีรายรับรายจ่าย	2	D	D	D	D	D	-	-	D	D	Publishing activities

หมายเหตุ : (1) D หมายถึง ตัวเลขที่ไม่เป็นศูนย์

: (2) - หมายถึง ไม่มีข้อมูลหรือข้อมูลต่ำกว่าเป็น 0 หรือมีข้อมูลจำนวนเล็กน้อย

Note : (1) D means disclosure prohibited.

: (2) - Nil or zero or negligible amount

ที่มา : ส่วนบริหารธุรกิจและอุตสาหกรรม พ.ศ.2555 : อุตสาหกรรมสารสนเทศ จังหวัดภูเก็ต สำนักงานสถิติแห่งชาติ กระทรวงเทคโนโลยีสารสนเทศและการสื่อสาร

Source : The 2012 Business and Industrial Census : Manufacturing Industry, Phuket Province, National Statistical Office, Ministry of Information and Communication Technology .

ตาราง 4 คนทำงานในสถานประกอบการอุตสาหกรรมผลิตในปี 2554 จำแนกตามสถานภาพการทำงาน เพศ และหน่วยออกอุตสาหกรรม
TABLE 4 PERSONS ENGAGED IN MANUFACTURING ESTABLISHMENTS IN 2011 BY WORK STATUS, SEX AND DIVISION OF INDUSTRY

หมวดอุตสาหกรรม Sector	จำนวน สถาน- ประกอบการ Number of establishments	คนทำงานโดยไม่ได้รับค่าจ้าง/ Unpaid workers						ผู้จ้างในกรรมสิทธิ์การผลิต Skill Labour						ผู้จ้างอื่น ๆ Other employees						Division of Industry
		รวม Total		ชาย Male		หญิง Female		รวม Total		ชาย Male		หญิง Female		รวม Total		ชาย Male		หญิง Female		
		รวม Total	ชาย Male	หญิง Female	รวม Total	ชาย Male	หญิง Female	รวม Total	ชาย Male	หญิง Female	รวม Total	ชาย Male	หญิง Female	รวม Total	ชาย Male	หญิง Female	รวม Total	ชาย Male	หญิง Female	
รวม	1,198	6,642	4,288	2,354	1,801	965	836	4,348	3,043	1,305	2,855	1,876	979	1,494	1,167	326	493	280	213	Total
10 การผลิตเครื่องดื่มอัดลม	141	1,225	762	463	209	71	138	878	599	279	310	125	185	568	474	94	138	92	46	Manufacture of food products
11 การผลิตเครื่องดื่ม	18	215	128	86	17	6	11	164	101	64	31	22	9	133	78	55	33	21	12	Manufacture of beverages
13 การผลิตสิ่งทอ	86	350	203	147	119	59	60	225	142	83	209	133	76	16	9	7	6	2	4	Manufacture of textiles
14 การผลิตเสื้อผ้าเครื่องแต่งกาย	413	844	357	487	775	325	451	64	30	34	45	18	27	19	12	7	5	2	3	Manufacture of wearing apparel
16 การผลิตไม้และผลิตภัณฑ์จากไม้และไม้ก๊อก (ยกเว้นเฟอร์นิเจอร์) การผลิตสิ่งของจาก พยางค์และวัสดุจากอื่น ๆ	36	124	96	28	37	29	9	85	66	19	72	58	14	13	8	5	1	1	-	Manufacture of wood and products of wood and cork (except furniture); manufacture of articles of straw and plaiting materials
18 การพิมพ์และการผลิตสิ่งพิมพ์ทุกชนิด	49	266	154	112	65	32	32	187	117	70	135	86	49	52	31	21	15	5	10	Printing and reproduction of recorded media
20 การผลิตเคมีภัณฑ์และผลิตภัณฑ์เคมี	5	45	22	23	7	5	2	32	14	18	28	14	14	4	-	4	6	3	3	Manufacture of chemicals and chemical products
22 การผลิตผลิตภัณฑ์ยางและพลาสติก	5	563	285	278	3	3	-	535	271	264	511	255	256	24	16	8	25	11	14	Manufacture of rubber and plastic products
23 การผลิตผลิตภัณฑ์อื่น ๆ ที่ทำจากโลหะ	44	858	596	262	30	19	11	668	482	186	266	160	106	403	322	81	160	96	64	Manufacture of other non-metallic mineral products
24 การผลิตโลหะขั้นมูลฐาน	4	9	2	7	6	2	4	3	3	3	3	-	3	-	-	-	-	-	-	Manufacture of basic metals
25 การผลิตผลิตภัณฑ์โลหะขั้นมูลฐาน (ยกเว้นเครื่องจักรและอุปกรณ์)	191	809	704	105	249	204	45	542	497	45	439	413	26	103	84	19	18	3	15	Manufacture of fabricated metal products (excepts machinery and equipment)
27 การผลิตอุปกรณ์ไฟฟ้า	1	D	D	D	-	-	-	D	D	D	D	D	D	D	D	-	-	-	-	Manufacture of electrical equipment
28 การผลิตเครื่องจักรและเครื่องมือ ซึ่งมีกำลังขับเคลื่อนด้วยไฟฟ้า	1	D	D	-	-	-	-	D	D	-	D	D	-	-	-	-	-	-	-	Manufacture of machinery and equipment, n.e.c.
29 การผลิตยานยนต์ รถพ่วง และรถกึ่งพ่วง	16	40	32	8	19	16	3	21	16	5	11	11	-	11	5	5	-	-	-	Manufacture of motor vehicles, trailers and semi-trailers
30 การผลิตอุปกรณ์ขนส่งอื่น ๆ	8	110	89	21	6	5	1	89	77	12	75	63	12	14	14	-	15	7	8	Manufacture of other transport equipment
31 การผลิตเฟอร์นิเจอร์	62	417	317	100	96	69	27	289	225	64	236	182	54	53	43	10	32	23	9	Manufacture of furniture
32 การผลิตผลิตภัณฑ์อื่น ๆ	48	243	126	117	80	58	22	160	68	92	160	68	92	-	-	-	3	-	3	Other manufacturing
33 การซ่อมและการติดตั้งเครื่องจักรและอุปกรณ์	64	376	301	75	79	59	20	261	228	33	188	163	24	74	65	9	36	14	22	Repair and installation of machinery and equipment
37 การจัดการน้ำเสีย	2	D	D	D	-	-	-	D	D	D	D	D	D	D	D	-	-	-	-	Severage
38 การเก็บรวบรวมของเสีย การบำบัด และการกำจัดของเสีย รวมถึงการนำ ของเสียกลับมาใช้ใหม่	2	D	D	D	D	D	D	D	D	D	D	D	D	D	-	-	-	-	-	Waste collection, treatment and disposal activities; materials recovery
58 การพิมพ์งานพิมพ์หรือเผยแพร่	2	D	D	D	D	D	-	D	D	D	D	D	D	-	-	-	-	-	-	Publishing activities

หมายเหตุ : (1) D หมายถึง ตัวเลขที่มีขีดเศษ

: (2) - หมายถึง ไม่มีข้อมูลหรือข้อมูลเป็น 0 หรือมีข้อมูลจำนวนเล็กน้อย

Note : (1) D means disclosure prohibited.

: (2) - Nil or zero or negligible amount

ที่มา : สำนักงานธุรกิจและอุตสาหกรรม พ.ศ.2555 : อุตสาหกรรมการผลิต จังหวัดภูเก็ต สำนักงานสถิติแห่งชาติ กระทรวงเทคโนโลยีสารสนเทศและการสื่อสาร

Source : The 2012 Business and Industrial Census : Manufacturing Industry, Phuket Province, National Statistical Office, Ministry of Information and Communication Technology.

ตาราง 5 จำนวนสถานประกอบการอุตสาหกรรมการผลิต จำนวนคนงานวันทำงานต่อสัปดาห์ จำนวนชั่วโมงทำงานเฉลี่ยต่อวันของลูกจ้าง และหมวดย่อยอุตสาหกรรม

TABLE 5 NUMBER OF MANUFACTURING ESTABLISHMENTS BY WORKING DAYS PER WEEK, WORKING HOURS PER DAY OF EMPLOYEES AND DIVISION OF INDUSTRY

หมวดย่อยอุตสาหกรรม	สถานประกอบการที่ไม่ได้รับค่าจ้างเงินเดือน				ลูกจ้างในกรรมสิทธิ์การผลิต				ลูกจ้างอื่น ๆ				Division of industry							
	จำนวนสถานประกอบการ		จำนวนชั่วโมงทำงานเฉลี่ยต่อวัน		จำนวนชั่วโมงทำงานต่อสัปดาห์		จำนวนชั่วโมงทำงานเฉลี่ยต่อวัน		จำนวนชั่วโมงทำงานต่อสัปดาห์		จำนวนชั่วโมงทำงานเฉลี่ยต่อวัน									
	Number of establishments	Number of working days per week	Number of working hours per day	Number of working days per week	Number of working hours per day	Number of working days per week	Number of working hours per day	Number of working days per week	Number of working hours per day	Number of working days per week	Number of working hours per day									
	< 5	6	7	8	9	10	11 - 12	< 5	6	7	8	9	10	11 - 12						
รวม	1,198	17	896	181	130	929	35	14	529	41	41	536	7	2	86	7	3	88	4	Total
10 การผลิตเครื่องตัดเย็บผ้า	141	13	52	52	42	71	3	9	49	26	14	68	1	1	12	1	-	13	1	Manufacture of food products
11 การผลิตเครื่องดื่ม	18	-	10	1	-	11	-	-	13	5	1	17	-	-	7	1	-	8	-	Manufacture of beverages
13 การผลิตสิ่งทอ	86	-	79	5	9	73	3	-	77	-	3	72	3	-	2	-	-	2	-	Manufacture of textiles
14 การผลิตเสื้อผ้าเครื่องแต่งกาย	413	-	335	78	25	363	25	-	34	-	34	34	-	-	3	2	-	3	2	Manufacture of wearing apparel
16 การผลิตไม้และผลิตภัณฑ์จากไม้และไม้กึ่ง (ยกเว้นเฟอร์นิเจอร์)	36	-	28	2	4	26	-	-	26	2	4	23	-	-	1	-	-	1	-	Manufacture of wood and products of wood and cork (except furniture); manufacture of articles of straw
18 การผลิตสิ่งของพลาสติกและวัสดุพลาสติก	49	-	37	5	-	42	-	-	34	-	-	34	-	-	4	-	-	4	-	Printing and reproduction of recorded media
20 การผลิตเคมีภัณฑ์และผลิตภัณฑ์เคมี	5	-	2	2	-	3	1	-	2	1	-	2	1	-	1	-	-	-	-	Manufacture of chemicals and chemical products
22 การผลิตผลิตภัณฑ์ยางพลาสติก	5	-	1	-	-	1	-	-	4	1	-	4	1	-	2	-	-	2	-	Manufacture of rubber and plastic products
23 การผลิตผลิตภัณฑ์อื่น ๆ ที่ทำจากแร่โลหะ	44	-	19	4	4	17	1	1	38	4	5	36	1	-	15	1	3	14	-	Manufacture of other non-metallic mineral products
24 การผลิตโลหะขั้นพื้นฐาน	4	-	2	2	-	4	-	-	1	-	-	1	-	-	-	-	-	-	-	Manufacture of basic metals
25 การผลิตเหล็กกล้าและอะลูมิเนียม (ยกเว้นเครื่องจักรและอุปกรณ์)	191	-	170	17	8	179	-	-	130	-	6	124	-	1	13	-	-	14	-	Manufacture of fabricated metal products (excepts machinery and equipment)
27 การผลิตอุปกรณ์ไฟฟ้า	1	-	-	-	-	-	-	-	D	-	-	D	-	-	-	-	-	-	-	Manufacture of electrical equipment
28 การผลิตเครื่องจักรและเครื่องมือซึ่งมีจุดประกายไฟในตัว	1	-	-	-	-	-	-	-	D	-	-	D	-	-	-	-	-	-	-	Manufacture of machinery and equipment, n.e.c
29 การผลิตยานยนต์ รถพ่วง และรถจักรยานยนต์	16	-	13	3	-	16	-	-	11	-	-	11	-	-	-	-	-	-	-	Manufacture of motor vehicles, trailers and semi-trailers
30 การผลิตอุปกรณ์ขนส่งอื่น ๆ	8	-	4	-	-	4	-	-	5	2	-	7	-	-	1	1	-	2	-	Manufacture of other transport equipment
31 การผลิตเฟอร์นิเจอร์	62	-	54	6	10	50	-	-	46	-	-	46	-	-	8	-	-	8	-	Manufacture of furniture
32 การผลิตผลิตภัณฑ์อื่น ๆ	48	-	41	5	12	31	3	1	17	-	2	16	-	-	3	-	-	3	-	Other manufacturing
33 การซ่อมแซมการติดตั้งเครื่องจักรและอุปกรณ์	64	4	48	-	15	36	-	-	40	1	7	34	-	-	13	1	-	14	-	Repair and installation of machinery and equipment
37 การจัดการน้ำเสีย	2	-	-	-	-	-	-	-	D	-	-	D	-	-	-	-	-	-	-	Severage
38 การรวบรวมขยะ การบำบัด และการกำจัดของเสีย รวมถึงการนำของเสียกลับมาใช้ใหม่	2	-	D	-	-	D	-	-	D	-	-	D	-	-	-	-	-	-	-	Waste collection, treatment and disposal activities; materials recovery
58 การจัดพิมพ์งานพิมพ์แบบแพร่	2	-	D	-	-	D	-	-	D	-	-	D	-	-	-	-	-	-	-	Publishing activities

หมายเหตุ : (1) D หมายถึง ตัวเลขที่ไม่เปิดเผย

: (2) - หมายถึง ไม่มีข้อมูลหรือข้อมูลต่ำกว่า 0 หรือมีข้อมูลจำนวนเล็กน้อย

Note : (1) D means disclosure prohibited.

: (2) - Nail or zero or negligible amount

ที่มา : ส่วนใหญ่จากอุตสาหกรรม 2555 : อุตสาหกรรมการผลิต จังหวัดภูเก็ต สำนักงานสถิติแห่งชาติ กระทรวงเทคโนโลยีสารสนเทศและการสื่อสาร

Source : The 2012 Business and Industrial Census : Manufacturing Industry, Phuket Province, National Statistical Office, Ministry of Information and Communication Technology .

ตาราง 6 ค่าตอบแทนแรงงานในปี 2554 จำนวนตามหมวดอุตสาหกรรม

TABLE 6 REMUNERATION IN 2011 BY DIVISION OF INDUSTRY

หมวดอุตสาหกรรม	จำนวน สถาน- ประกอบการ Number of establishments	จำนวนผู้จ้าง Number of employees	รวม Total	ลูกจ้างในกรรมสิทธิ์การผลิต Operatives				ลูกจ้างอื่น ๆ Other employees				Division of industry					
				ค่าจ้าง เงินเดือน Wages, salaries	ค่าล่วงเวลา ในสัปดาห์ Overtime bonus etc.	ค่าจ้าง เงินเดือน Wages, salaries	ค่าล่วงเวลา ในสัปดาห์ Overtime bonus etc.	ส่วนที่นายจ้างมอบหมาย		ส่วนที่นายจ้างมอบหมาย							
								ส่วนที่นายจ้างมอบหมาย Employer's contribution to social security	ส่วนที่นายจ้างมอบหมาย Employer's contribution to social security	ส่วนที่นายจ้างมอบหมาย Employer's contribution to social security	ส่วนที่นายจ้างมอบหมาย Employer's contribution to social security						
รวม	1,198	4,841	550,047.1	479,830.6	431,113.3	21,628.0	2,691.5	8,092.7	16,305.2	70,216.4	62,657.0	4,641.0	96.6	596.5	2,225.3	Total	
การผลิตเหล็กหล่อ/เหล็ก	141	1,016	126,247.5	104,653.7	87,779.7	12,549.5	-	1,034.3	3,290.2	21,593.9	19,954.6	748.2	-	173.5	717.6	Manufacture of food products	
การผลิตเครื่องดื่ม	18	198	17,135.3	16,262.1	14,068.0	1,294.0	1.0	66.0	833.1	873.2	835.7	-	-	-	37.5	Manufacture of beverages	
การผลิตสิ่งทอ	86	231	20,931.0	20,498.2	19,292.4	10.0	-	630.0	565.8	432.8	426.0	-	-	-	6.8	Manufacture of textiles	
การผลิตเสื้อผ้าเครื่องแต่งกาย	413	69	7,272.2	6,663.4	5,565.3	-	-	857.9	240.2	608.8	585.0	23.8	-	-	-	-	Manufacture of wearing apparel
การผลิตไม้และผลิตภัณฑ์ที่ทำจากไม้และไม้ก๊อก (ยกเว้นเฟอร์นิเจอร์) การผลิตสิ่งของจากหนังและวัสดุเทียมอื่น ๆ การผลิตการพิมพ์และการผลิตกระดาษอื่น ๆ	36	86	7,212.9	7,060.0	6,455.9	338.7	-	28.9	236.5	152.9	129.0	20.0	-	-	3.9	Manufacture of wood and products of wood and cork (except furniture); manufacture of articles of straw and plaiting materials	
ข้อมูล	49	202	22,634.8	20,450.3	18,037.3	930.4	-	11.9	1,470.8	2,184.5	2,040.0	10.0	-	-	134.5	Printing and reproduction of recorded media	
การผลิตเคมีภัณฑ์และผลิตภัณฑ์เคมี	5	38	4,424.9	4,106.9	3,943.0	-	-	18.4	145.5	318.0	300.0	-	-	-	18.0	Manufacture of chemicals and chemical products	
การผลิตเหล็กกล้าเหล็กและเหล็ก	5	560	87,133.5	82,556.3	73,561.5	4,353.0	-	1,986.6	2,655.2	4,577.2	4,060.0	242.8	-	71.4	203.0	Manufacture of rubber and plastic products	
การผลิตเหล็กกล้าเหล็กและเหล็ก (ยกเว้นเครื่องจักรและอุปกรณ์)	44	828	86,416.0	59,309.6	56,680.6	579.8	122.5	223.9	1,702.8	27,106.3	22,973.2	3,177.7	67.0	190.7	697.8	Manufacture of other non-metallic mineral products	
การผลิตโลหะขั้นมูลฐาน	4	3	162.0	162.0	162.0	-	-	-	-	-	-	-	-	-	-	-	Manufacture of basic metals
การผลิตเหล็กกล้าเหล็กและเหล็ก (ยกเว้นเครื่องจักรและอุปกรณ์)	191	560	55,237.4	51,562.4	46,474.5	1,086.1	-	2,213.2	1,788.6	3,675.1	3,434.0	182.1	-	0.6	58.3	Manufacture of fabricated metal products (excepts machinery and equipment)	
การผลิตอุปกรณ์ไฟฟ้า	1	D	D	D	D	D	-	-	D	-	-	-	-	-	-	-	Manufacture of electrical equipment
การผลิตเครื่องจักรและเครื่องมือซึ่งมีได้จัดประเภทไว้ในข้ออื่น	1	D	D	D	D	D	-	-	D	-	-	-	-	-	-	-	Manufacture of machinery and equipment, n.e.c.
การผลิตยานยนต์ รถพ่วง และรถกึ่งพ่วง	16	21	1,838.4	1,838.4	1,790.4	-	-	-	48.0	-	-	-	-	-	-	-	Manufacture of motor vehicles, trailers and semi-trailers
การผลิตอุปกรณ์ขนส่งอื่นๆ	8	104	10,283.5	8,506.5	8,168.0	47.8	-	42.3	248.4	1,777.0	1,674.0	26.5	-	7.7	68.8	Manufacture of other transport equipment	
การผลิตเฟอร์นิเจอร์	62	321	35,045.6	31,097.4	29,343.3	231.4	30.0	497.0	995.6	3,948.2	3,511.3	210.0	12.0	72.0	142.9	Manufacture of furniture	
การผลิตเหล็กกล้าเหล็กอื่น ๆ	48	163	18,276.9	17,974.5	14,733.3	64.0	2,500.0	-	677.2	302.4	288.0	-	-	-	14.4	Other manufacturing	
การซ่อมแซมการติดตั้งเครื่องจักรและอุปกรณ์	64	297	29,674.2	27,007.9	25,505.7	95.5	38.0	352.1	1,016.7	2,666.2	2,446.3	-	17.6	80.6	121.8	Repair and installation of machinery and equipment	
การจัดกรน้ำเสีย	2	D	D	D	D	D	-	-	D	-	-	-	-	-	-	-	Sewerage
การเก็บรวบรวมของเสีย การบำบัด และการกำจัดของเสีย รวมถึงการนำของเสียกลับมามีใช้ใหม่	2	D	D	D	D	D	-	-	D	-	-	-	-	-	-	-	Waste collection, treatment and disposal activities; materials recovery
การจัดพิมพ์ที่จำหน่ายหรือเผยแพร่	2	D	D	D	D	D	-	-	D	-	-	-	-	-	-	-	Publishing activities

หมายเหตุ : (1) D หมายถึง ตัวเลขที่ไม่ได้เผยแพร่
 : (2) - หมายถึง ไม่มีข้อมูลหรือมีค่าเป็น 0 หรือมีข้อมูลจำนวนเล็กน้อย
 Note : (1) D means disclosure prohibited.
 : (2) - Nall or zero or negligible amount

ที่มา : สำนักข้อมูลทางสถิติอุตสาหกรรม พ.ศ.2555 : อุตสาหกรรมการผลิต จังหวัดภูเก็ต สำนักงานสถิติแห่งชาติ กระทรวงเทคโนโลยีสารสนเทศและการสื่อสาร
 Source : The 2012 Business and Industrial Census : Manufacturing Industry, Phuket Province, National Statistical Office, Ministry of Information and Communication Technology.

ตาราง 7 จำนวนและร้อยละของสถานประกอบการอุตสาหกรรมผลิต จำแนกตามอัตราการใช้กำลังการผลิตต่อปี 2554 และหน่วยอุตสาหกรรม

TABLE 7 NUMBER AND PERCENTAGE OF MANUFACTURING ESTABLISHMENTS BY PERCENTAGE OF CAPACITY UTILIZATION IN 2011 AND DIVISION OF INDUSTRY

หมวดข้อมูลอุตสาหกรรม	อัตราการใช้กำลังการผลิตต่อปี 2554 Percentage of capacity utilization in 2011													เฉลี่ยต่อสถานประกอบการ Average per establishment	Division of industry											
	จำนวนสถานประกอบการ		< 10		10 - 19		20 - 29		30 - 39		40 - 49		50 - 59			60 - 69		70 - 79		80 - 89		90 - 99		≥100		
	จำนวน	ร้อยละ	จำนวน	ร้อยละ	จำนวน	ร้อยละ	จำนวน	ร้อยละ	จำนวน	ร้อยละ	จำนวน	ร้อยละ	จำนวน			ร้อยละ	จำนวน	ร้อยละ	จำนวน	ร้อยละ	จำนวน	ร้อยละ	จำนวน	ร้อยละ	จำนวน	ร้อยละ
รวม	1,198	100.0	2	0.2	-	-	2	0.2	2	0.1	34	2.8	23	1.9	35	2.9	78	6.5	210	17.5	98	8.1	716	59.6	Total	
10 การผลิตสินค้าอาหาร	141	100.0	2	1.4	-	-	-	-	2	1.4	10	7.1	4	2.8	24	17.3	85	60.3	89.0	Manufacture of food products						
11 การผลิตเครื่องดื่ม	18	100.0	-	-	-	-	-	-	-	-	-	-	-	1	5.6	1	5.6	1	5.6	-	-	15	83.3	Manufacture of beverages		
13 การผลิตสิ่งทอ	86	100.0	-	-	-	-	-	-	-	1	1.2	-	-	3	3.0	17	19.3	5	6.1	7	8.4	53	62.1	Manufacture of textiles		
14 การผลิตเสื้อผ้าเครื่องแต่งกาย	413	100.0	-	-	-	-	-	-	-	23	5.5	-	-	-	-	-	-	114	27.5	24	5.7	253	61.3	Manufacture of wearing apparel		
16 การผลิตไม้และผลิตภัณฑ์จากไม้และไม้ก๊อก (ยกเว้นเฟอร์นิเจอร์) การผลิตสิ่งของจากฟางและวัสดุจากสานอื่นๆ	36	100.0	-	-	-	-	-	-	-	-	-	-	-	7	20.1	3	8.3	5	14.8	4	11.8	16	44.9	Manufacture of wood and products of wood and cork (except furniture); manufacture of articles of straw and plaiting materials		
18 การพิมพ์และการผลิตสื่อที่บันทึกข้อมูล	49	100.0	-	-	-	-	-	-	1	2.0	1	2.6	2	4.1	17	33.7	-	-	-	-	-	28	57.7	Printing and reproduction of recorded media		
20 การผลิตเคมีภัณฑ์และผลิตภัณฑ์เคมี	5	100.0	-	-	-	-	-	-	1	20.0	-	-	-	-	-	-	2	40.0	-	-	1	20.0	1	20.0	Manufacture of chemicals and chemical products	
22 การผลิตผลิตภัณฑ์ยางและพลาสติก	5	100.0	-	-	-	-	-	-	-	-	-	-	-	-	-	1	20.0	2	40.0	1	20.0	1	20.0	Manufacture of rubber and plastic products		
23 การผลิตผลิตภัณฑ์อื่น ๆ ที่ทำจากแร่โลหะ	44	100.0	-	-	-	-	-	-	2	3.4	-	-	3	5.7	3	6.1	4	9.1	10	22.0	2	3.8	22	50.0	Manufacture of other non-metallic mineral products	
24 การผลิตโลหะขั้นมูลฐาน	4	100.0	-	-	-	-	-	-	-	-	-	-	-	-	-	1	25.0	1	25.0	1	25.0	1	25.0	Manufacture of basic metals		
25 การผลิตผลิตภัณฑ์โลหะประดิษฐ์ (ยกเว้นเครื่องจักรและอุปกรณ์)	191	100.0	-	-	-	-	-	-	5	2.5	-	9	4.7	29	15.2	9	4.7	12	6.1	125	65.6	89.7	Manufacture of fabricated metal products (excepts machinery and equipment)			
27 การผลิตอุปกรณ์ไฟฟ้า	1	100.0	-	-	-	-	-	-	-	-	-	-	-	-	-	-	-	-	1	100.0	-	-	-	Manufacture of electrical equipment		
28 การผลิตเครื่องจักรและเครื่องมือซึ่งได้จัดประเภทไว้ในที่อื่น	1	100.0	-	-	-	-	-	-	-	-	-	-	-	-	-	-	-	-	1	100.0	-	-	-	Manufacture of machinery and equipment, n.e.c.		
29 การผลิตยานยนต์ รถพ่วง และรถที่พ่วง	16	100.0	-	-	-	-	-	-	-	-	-	-	3	16.7	-	3	16.7	3	16.7	3	16.7	5	33.3	Manufacture of motor vehicles, trailers and semi-trailers		
30 การผลิตอุปกรณ์ขนส่งอื่นๆ	8	100.0	-	-	-	-	-	-	-	-	-	-	-	1	12.5	-	-	2	25.0	-	-	5	62.5	Manufacture of other transport equipment		
31 การผลิตเฟอร์นิเจอร์	62	100.0	-	-	-	-	-	-	-	-	-	-	-	-	-	-	-	10	16.6	17	27.9	34	55.5	Manufacture of furniture		
32 การผลิตผลิตภัณฑ์อื่น ๆ	48	100.0	-	-	-	-	-	-	-	-	-	-	2	4.0	4	8.1	6	11.7	11	23.2	1	2.1	24	51.0	Other manufacturing	
33 การซ่อมและการติดตั้งเครื่องจักรและอุปกรณ์	64	100.0	-	-	-	-	-	-	4	5.7	1	1.6	4	6.3	-	-	-	-	13	21.0	-	-	42	65.4	Repair and installation of machinery and equipment	
37 การจัดการน้ำเสีย	2	100.0	-	-	-	-	-	-	-	-	-	-	-	-	-	-	-	-	-	-	-	-	-	100.0	Sewage	
38 การเก็บรวบรวมของเสีย การกำจัด และการกำจัดของเสีย รวมถึงการนำของเสียกลับมาใช้ใหม่	2	100.0	-	-	-	-	-	-	-	-	-	-	-	-	-	-	-	-	1	50.0	1	50.0	-	-	85.0	Waste collection, treatment and disposal activities
58 การจัดพิมพ์รายนิตยสารหรือเผยแพร่	2	100.0	-	-	-	-	-	-	-	-	-	-	-	-	-	-	-	-	1	50.0	-	-	1	50.0	90.0	Publishing activities

ที่มา : สำนักธุรกิจและอุตสาหกรรม พ.ศ.2555 : อุตสาหกรรมผลิต จังหวัดภูเก็ต สำนักงานสถิติแห่งชาติ กระทรวงเทคโนโลยีสารสนเทศและการสื่อสาร

Source : The 2012 Business and Industrial Census : Manufacturing Industry, Phuket Province, National Statistical Office, Ministry of Information and Communication Technology .

ตาราง 8 มูลค่าวัตถุดิบและวัสดุประกอบ และสินค้าคงเหลือต้นปีและปลายปี 2554 จำนวนตามหน่วยย่อยอุตสาหกรรม
TABLE 8 VALUE OF STOCKS AT THE BEGINNING AND THE END OF 2011 BY DIVISION OF INDUSTRY

หมายเลขอุตสาหกรรม	จำนวน- สาขา- ประกอบ Number of establishments	มูลค่า ณ ต้นปี 2554 At the beginning of 2011				มูลค่า ณ ปลายปี 2554 At the end of 2011				Division of industry			
		รวม Total	สินค้า ระหว่าง ผลิต Work in progress	สินค้า สำเร็จ รูป Finished goods	วัตถุดิบ และ วัสดุประกอบ Materials and components	รวม Total	สินค้า ระหว่าง ผลิต Work in progress	สินค้า สำเร็จ รูป Finished goods	วัตถุดิบ และ วัสดุประกอบ Materials and components				
		รวม	1,198	856,866.3	519,167.0	181,362.6	147,860.0	8,476.7	975,823.4	161,762.5	195,610.7	7,695.4	Total
10	การผลิตสินค้าอาหาร	141	35,856.4	16,115.9	1,150.0	16,586.0	16,007.3	29,713.0	46,924.2	1,200.9	29,713.0	3.0	Manufacture of food products
11	การผลิตเครื่องดื่ม	18	8,253.5	1,209.1	3.0	7,041.5	437.3	3,305.2	3,742.5	-	3,305.2	-	Manufacture of beverages
13	การผลิตสิ่งทอ	86	6,721.7	5,477.8	358.3	872.6	1,130.0	8,357.5	4,514.7	1,653.4	2,150.4	39.0	Manufacture of textiles
14	การผลิตเสื้อผ้าเครื่องนุ่งห่ม	413	13,535.5	7,659.0	573.7	4,728.3	574.5	10,657.1	5,205.5	269.1	4,885.1	297.4	Manufacture of wearing apparel
16	การผลิตไม้และผลิตภัณฑ์จากไม้และไม้ก๊อก (ยกเว้นเฟอร์นิเจอร์) การผลิตสิ่งของ จากฟางและวัสดุจากสวนอื่นๆ	36	10,699.4	3,684.9	2,494.6	3,783.3	736.7	13,155.2	7,629.7	1,213.2	3,817.2	493.2	Manufacture of wood and products of wood and cork (except furniture); manufacture of articles of straw and plaiting materials
18	การพิมพ์และการผลิตสื่อบันทึกข้อมูล	49	7,972.9	6,447.9	521.3	775.2	28.5	4,950.0	4,243.9	397.1	299.4	9.5	Printing and reproduction of recorded media
20	การผลิตเคมีภัณฑ์และผลิตภัณฑ์เคมี	5	5,530.5	2,980.9	1,622.0	927.6	-	8,467.9	5,376.2	1,824.4	1,267.4	-	Manufacture of chemicals and chemical products
22	การผลิตพลาสติกยางและพลาสติก	5	185,163.0	144,514.0	29,981.5	10,667.5	-	250,365.9	198,998.9	26,066.2	25,400.9	-	Manufacture of rubber and plastic products
23	การผลิตผลิตภัณฑ์อื่นๆ ที่ทำจากแร่โลหะ	44	367,053.1	227,937.4	82,631.7	54,484.1	2,000.0	434,993.4	282,463.2	83,583.9	68,446.3	5,000.0	Manufacture of other non-metallic mineral products
24	การผลิตโลหะขั้นมูลฐาน	4	257.3	60.5	22.0	248	150.0	416.2	346	24.0	257.6	1,000.0	Manufacture of basic metals
25	การผลิตเหล็กกล้าและประติรูป (ยกเว้นเครื่องจักรและอุปกรณ์)	191	18,611.1	16,440.1	1,830.9	309.0	31.2	10,942.2	9,221.2	1,558.1	1,221	40.8	Manufacture of fabricated metal products (excepts machinery and equipment)
27	การผลิตอุปกรณ์ไฟฟ้า	1	D	D	D	D	-	D	D	D	D	-	Manufacture of electrical equipment
28	การผลิตเครื่องจักรและเครื่องมือ ซึ่งมีใช้ประกอบเข้าในเครื่อง	1	D	D	D	D	-	D	D	D	D	-	Manufacture of machinery and equipment, n.e.c
29	การกลั่นปิโตรเลียม รถถัง และรถถังว่าง	16	506.7	413.3	85.3	8.0	-	404.0	301.3	100.0	2.7	-	Manufacture of motor vehicles, trailers and semi-trailers
30	การผลิตอุปกรณ์ขนส่งอื่นๆ	8	28,099.3	9,339.9	17,459.4	900.0	400.0	27,329.4	7,337.8	18,991.7	4,000	6,000.0	Manufacture of other transport equipment
31	การผลิตเฟอร์นิเจอร์	62	9,196.3	4,762.9	3,513.4	920.0	-	5,720.5	2,920.1	2,239.6	560.9	-	Manufacture of furniture
32	การผลิตผลิตภัณฑ์เครื่องจักรและอุปกรณ์	48	128,399.3	53,875.8	27,251.2	43,589.0	3,683.3	120,329.2	47,522.1	15,759.7	52,172.7	4,874.7	Other manufacturing
33	การซ่อมแซมการติดตั้งเครื่องจักรและอุปกรณ์	64	25,736.1	14,141.1	10,645.0	95.0	855.0	20,009.8	13,512.0	5,665.0	95.0	737.8	Repair and installation of machinery and equipment
37	การจัดการน้ำเสีย	2	D	D	D	D	-	D	D	D	D	-	Sewerage
38	การเก็บรวบรวมของเสีย การบำบัด และการกำจัด ของเสีย รวมถึงการนำของเสียกลับมาใช้ใหม่	2	D	D	D	D	-	D	D	D	D	-	Waste collection, treatment and disposal activities; materials recovery
58	การจัดพิมพ์จำหน่ายหรือเผยแพร่	2	D	D	D	D	-	D	D	D	D	-	Publishing activities

หมายเหตุ : (1) D หมายถึง ค่าเลขชี้ศูนย์

: (2) - หมายถึง ไม่มีข้อมูลหรือข้อมูลต่ำกว่า 0 หรือมีข้อมูลจำนวนเล็กน้อย

Note : (1) D means disclosure prohibited.

: (2) - Nil or zero or negligible amount

ที่มา : สำนักข้อมูลทางสถิติ จุฬาลงกรณ์มหาวิทยาลัย สำนักงานสถิติแห่งชาติ กระทรวงเทคโนโลยีสารสนเทศและการสื่อสาร

Source : The 2012 Business and Industrial Census ; Manufacturing Industry, Phuket Province, National Statistical Office, Ministry of Information and Communication Technology.

ตาราง 9 ส่วนเปลี่ยนแปลงของมูลค่าวัตถุดิบและวัสดุประกอบฯ และสินค้าคงเหลือในปี 2554 จำนวนตามหมวดของอุตสาหกรรม

TABLE 9 CHANGE IN VALUE OF STOCKS IN 2011 BY DIVISION OF INDUSTRY

หมวดของอุตสาหกรรม	จำนวน สถาน- ประกอบการ Number of establishments	ส่วนเปลี่ยนแปลงของมูลค่าวัตถุดิบและวัสดุประกอบฯ และสินค้าคงเหลือ					สินค้า สำเร็จรูป Finished goods	สินค้าที่ซื้อมา จำหน่ายในสภาพเดิม Goods purchased for resale	Division of industry
		รวม Total	วัตถุดิบและ วัสดุประกอบฯ Materials and components	สินค้าระหว่าง ผลิต Work in progress	สินค้า สำเร็จรูป Finished goods	สินค้าที่ซื้อมา จำหน่ายในสภาพเดิม Goods purchased for resale			
รวม	1,198	118,957.1	91,587.9	-19,600.1	47,750.7	-781.3	Total		
10 การผลิตผลิตภัณฑ์อาหาร	141	13,067.8	-108.6	50.8	13,127.0	-1.5	Manufacture of food products		
11 การผลิตเครื่องดื่ม	18	-4,511.0	-771.7	-3.0	-3,736.3	-	Manufacture of beverages		
13 การผลิตสิ่งทอ	86	1,635.8	-963.1	1,295.0	1,277.8	26.0	Manufacture of textiles		
14 การผลิตเสื้อผ้าเครื่องแต่งกาย	413	-2,878.4	-2,453.5	-304.6	156.9	-277.1	Manufacture of wearing apparels		
16 การผลิตไม้และผลิตภัณฑ์จากไม้และไม้ก๊อก (ยกเว้นเฟอร์นิเจอร์) การผลิตสิ่งของจากพางและวัสดุจากสานอื่นๆ	36	2,453.7	3,944.8	-1,281.4	33.9	-243.5	Manufacture of wood and products of wood and cork (except furniture); manufacture of articles of straw and plaiting materials		
18 การพิมพ์และการผลิตสื่อบันทึกข้อมูล	49	-3,022.9	-2,404.0	-124.1	-475.8	-19.0	Printing and reproduction of recorded media		
20 การผลิตเคมีภัณฑ์และผลิตภัณฑ์เคมี	5	2,937.4	2,395.3	202.4	339.7	-	Manufacture of chemicals and chemical products		
22 การผลิตผลิตภัณฑ์ยางและพลาสติก	5	65,203.0	54,384.9	-3,915.3	14,733.4	-	Manufacture of rubber and plastic products		
23 การผลิตผลิตภัณฑ์อื่นๆ ที่ทำจากแร่โลหะ	44	67,940.3	54,525.8	952.3	13,962.3	-1,500.0	Manufacture of other non-metallic mineral products		
24 การผลิตโลหะขั้นมูลฐาน	4	158.8	-25.9	2.0	232.7	-50.0	Manufacture of basic metals		
25 การผลิตผลิตภัณฑ์โลหะประดิษฐ์ (ยกเว้นเครื่องจักรและอุปกรณ์)	191	-7,668.9	-7,218.9	-272.8	-186.9	9.6	Manufacture of fabricated metal products (except machinery and equipment)		
27 การผลิตอุปกรณ์ไฟฟ้า	1	D	D	D	D	-	Manufacture of electrical equipment		
28 การผลิตเครื่องจักรและเครื่องมือ ซึ่งมีได้จัดประเภทไว้ในที่อื่น	1	D	D	D	-	-	Manufacture of machinery and equipment, n.e.c		
29 การผลิตยานยนต์ รถพ่วง และรถเก๋งพ่วง	16	-102.7	-112.0	14.7	-5.3	-	Manufacture of motor vehicles, trailers and semi-trailers		
30 การผลิตอุปกรณ์ขนส่งอื่นๆ	8	-769.9	-2,002.1	1,532.2	-500.0	200.0	Manufacture of other transport equipment		
31 การผลิตเฟอร์นิเจอร์	62	-3,475.8	-1,842.8	-1,273.9	-359.1	-	Manufacture of furniture		
32 การผลิตผลิตภัณฑ์อื่นๆ	48	-8,070.1	-6,353.7	-11,491.5	8,583.7	1,191.4	Other manufacturing		
33 การซ่อมและการติดตั้งเครื่องจักรและอุปกรณ์	64	-5,726.3	-629.1	-4,980.0	-	-117.2	Repair and installation of machinery and equipment		
37 การจัดการน้ำเสีย	2	D	-	-	D	-	Waste collection, treatment and disposal activities; materials recovery		
38 การเก็บรวบรวมของเสีย การบำบัด และการกำจัดของเสีย รวมถึงการนำของเสียกลับมาใช้ใหม่	2	D	D	-	-	-	Waste collection, treatment and disposal activities; materials recovery		
58 การจัดพิมพ์จำหน่ายหรือเผยแพร่	2	D	D	D	D	-	Publishing activities		

หมายเหตุ : (1) D หมายถึง ตัวเลขที่ไม่ชัดเจน

: (2) - หมายถึง ไม่มีข้อมูลหรือข้อมูลค่าเป็น 0 หรือมีอยู่จำนวนเล็กน้อย

Note : (1) D means disclosure prohibited.

: (2) - Nil or zero or negligible amount

ที่มา : สำนักงานสถิติแห่งชาติ กระทรวงเทคโนโลยีสารสนเทศและการสื่อสาร

Source : The 2012 Business and Industrial Census : Manufacturing Industry, Phuket Province, National Statistical Office, Ministry of Information and Communication Technology.

ตาราง 10 ค่าใช้จ่ายขั้นกลางของสถานประกอบการอุตสาหกรรมผลิตในปี 2554 จำนวนตามหมวดข้อมูลอุตสาหกรรม

TABLE 10 TOTAL EXPENSES OF MANUFACTURING ESTABLISHMENTS IN 2011 BY DIVISION OF INDUSTRY

หมวดอุตสาหกรรม	จำนวน สถาน ประกอบการ Number of establishments	รวม Total	ค่าซื้อวัสดุ และวัสดุประกอบ ที่ใช้ในการผลิต Purchase of materials and components	ค่าซื้อไฟฟ้า และค่าใช้ ที่จ่ายในการผลิต Cost of fuels, electricity used in production	ค่าติดตั้งซ่อมแซมและ บำรุงรักษาสินค้า ที่จำหน่ายให้ลูกค้า Cost of repair and maintenance sales of goods of purchase	ค่าติดตั้งซ่อมแซมและ บำรุงรักษาเครื่องจักร เครื่อง Cost of repair and maintenance of machinery and equipment	ค่าซื้อสินค้า ที่ซื้อจากร้านค้า Purchase of goods for resale	ค่าจ้างประกอบ และค่าจ้าง อื่นใด Cost of contract and commission work	ค่าธรรมเนียม จ้าง สำหรับจ้างเช่า Fees paid for leased employees	ค่าใช้จ่าย ในการขาย Cost of sale	ค่าใช้จ่าย ในการบริหาร และดำเนินงาน Administrative expense	ค่าใช้จ่ายอื่น ๆ Other expenses	Division of industry
รวม	1,198	4,094,167.4	2,969,615.3	263,572.1	14,613.1	45,769.6	731,136.9	17,153.2	-	85,998.6	427,454.1	196,854.5	Total
10 การผลิตสินค้าอาหาร	141	931,909.4	661,239.8	1,35,543.9	498.6	13,576.7	4,224.0	315.0	-	34,372.9	54,706.5	27,432.0	Manufacture of food products
11 การผลิตเครื่องดื่ม	18	40,322.4	20,965.2	7,580.7	53.3	1,076.2	-	-	-	1,441.7	8,075.3	1,130.0	Manufacture of beverages
13 การผลิตสิ่งทอ	86	96,425.4	64,887.7	5,542.6	1,142.0	385.7	312.0	6,720.0	-	1,232.9	16,202.6	-	Manufacture of textiles
14 การผลิตเสื้อผ้าเครื่องแต่งกาย	413	81,934.9	37,660.0	5,208.0	967.4	718.2	2,207.9	8,598.3	-	Ta	26,405.0	-	Manufacture of wearing apparel
16 การผลิตไม้และผลิตภัณฑ์จากไม้และ ไม้กอก (ยกเว้นหมอนอิง) การผลิต สิ่งของทำงาและวัสดุที่ทำจากไม้	36	52,814.3	33,766.3	2,409.1	260.0	3,220.2	1,200.0	-	-	3,603.6	8,355.2	-	Manufacture of wood and products of wood and cork (except furniture); manufacture of articles of straw and plaiting materials
18 การพิมพ์และการผลิตสื่ออื่นที่ออก สิ่งของทำงาและวัสดุที่ทำจากไม้	49	70,354.7	54,575.3	2,198.1	137.9	1,278.7	9.5	-	-	1,061.7	10,863.4	230.0	Printing and reproduction of recorded media
20 การผลิตเคมีภัณฑ์และผลิตภัณฑ์	5	29,700.2	15,714.4	2,085.9	183.0	1,130.0	6,570.0	100.0	-	800.0	2,617.0	500.0	Manufacture of chemicals and chemical products
22 การผลิตผลิตภัณฑ์ยางและพลาสติก	5	684,273.1	627,924.5	25,791.0	-	5,106.6	-	-	-	807.6	24,643.4	-	Manufacture of rubber and plastic products
23 การผลิตผลิตภัณฑ์ที่ทำจากแร่โลหะ	44	975,889.3	688,431.4	20,321.6	166.6	13,429.5	50,301.1	-	-	15,643.3	113,110.7	74,485.1	Manufacture of other non-metallic mineral products
24 การผลิตโลหะขั้นพื้นฐาน	4	2,876.1	2,428.3	29.6	-	3.2	150.0	126.0	-	2.4	136.6	-	Manufacture of basic metals
25 การผลิตผลิตภัณฑ์โลหะประดิษฐ์ (ยกเว้นเครื่องจักรและอุปกรณ์)	191	164,248.1	112,012.3	8,006.4	2,429.3	1,052.4	656.8	1,172.3	-	1,391.1	37,527.5	-	Manufacture of fabricated metal products (excepts machinery and equipment)
27 การผลิตอุปกรณ์ไฟฟ้า	1	D	D	D	-	D	-	-	-	-	D	-	Manufacture of electrical equipment
28 การผลิตเครื่องจักรและเครื่องมือ จักรมีดัดแปรมาใช้ในท้องถิ่น	1	D	D	D	-	-	-	-	-	D	D	-	Manufacture of machinery and equipment, n.e.c
29 การผลิตยานยนต์ รถพ่วง และรถจักรยานยนต์	16	16,318.1	13,493.5	573.9	6.7	-	-	-	-	157.9	2,086.2	-	Manufacture of motor vehicles, trailers and semi-trailers
30 การผลิตอุปกรณ์ขนส่งอื่น ๆ	8	67,026.5	49,990.0	1,397.4	6,244.3	897.6	500.0	-	-	490.0	7,507.2	-	Manufacture of other transport equipment
31 การผลิตเฟอร์นิเจอร์	62	88,500.5	64,244.4	3,512.0	1,928.6	602.4	-	-	-	3,400.8	14,608.4	204.0	Manufacture of furniture
32 การผลิตสินค้าอื่น ๆ	48	521,669.1	305,588.9	40,370.0	86.3	221.1	4,205.7	-	-	17,811.6	73,769.2	79,816.3	Other manufacturing
33 การซ่อมแซมเครื่องจักรและอุปกรณ์	64	162,807.8	117,530.6	2,354.5	124.8	2,892.1	2,800.0	121.6	-	3,551.9	21,027.6	12,404.8	Repair and installation of machinery and equipment
37 การจัดการน้ำเสีย	2	D	D	D	-	-	-	-	-	-	D	-	Sewerage
38 การเก็บรวบรวมของเสีย การบำบัด และการกำจัดของเสีย รวมถึงการ นำของเสียกลับมาใช้ใหม่	2	D	D	D	D	D	-	-	-	-	D	-	Waste collection, treatment and disposal activities; materials recovery
58 การจัดทำจำนวนหรือเผยแพร่	2	D	D	D	D	D	-	-	-	-	D	-	Publishing activities

หมายเหตุ : (1) D หมายถึง ตัวเลขที่ไม่ได้ระบุ

: (2) - หมายถึง ไม่มีข้อมูลหรือข้อมูลมีค่าเป็น 0 หรือมีข้อมูลจำนวนเล็กน้อย

Note : (1) D means disclosure prohibited.

: (2) - Null or zero or negligible amount

ที่มา : ส่วนบริหารและอุตสาหกรรม พ.ศ.2555 : อุตสาหกรรมสถิติ จังหวัดภูเก็ต สำนักงานสถิติแห่งชาติ กระทรวงเทคโนโลยีสารสนเทศและการสื่อสาร

Source : The 2012 Business and Industrial Census : Manufacturing Industry, Phuket Province, National Statistical Office, Ministry of Information and Communication Technology.

(จำนวนบาท In Thousand Baht)

ตาราง 11 รายรับทั้งสิ้นของสถานประกอบการอุตสาหกรรมผลิตในปี 2554 จำแนกตามหมวดอุตสาหกรรม

TABLE 11 TOTAL RECEIPTS OF MANUFACTURING ESTABLISHMENTS IN 2011 BY DIVISION OF INDUSTRY

หมวดอุตสาหกรรม	จำนวน สถานประกอบการ Number of establishments	รวม Total	มูลค่าขายผลิต Sales of goods produced	รายรับจาก การขายสินค้า ที่ซื้อเข้ามา ในสภาพเดิม Sales of goods purchased for resale	รายรับจากการ รับจ้างทำการ ผลิตสินค้า Receipts for contract and commission work	รายรับจากการ บริการ บำรุงรักษา ซ่อมแซม Receipts for repair and installation work done for others	รายรับจากการ ให้เช่าที่ดิน Receipts for rent on land	รายรับจากการให้เช่า อาคาร อาคารพร้อมที่ดิน Receipts for rent on building, vehicle, machinery and equipment	เงินปันผล Dividend	ดอกเบี้ย Interest	กำไรจากการ เปลี่ยนแปลง อัตราแลกเปลี่ยน Gain from currency exchange	รายรับอื่น ๆ Other receipts	Division of Industry	พันบาท In Thousand Baht	
														จำนวน	Total
รวม	1,198	5,227,886.1	4,807,821.0	233,510.5	11,084.3	56,597.2	2,400.0	2,400.0	81,838.5	15,417.4	678.6	18,538.6	Total		
10 การผลิตผลิตภัณฑ์อาหาร	141	1,108,227.5	1,096,715.2	9,000.0	600	-	-	2,400.0	-	1,623.8	312.6	515.9	Manufacture of food products		
11 การผลิตเครื่องดื่ม	18	57,531.1	57,518.6	-	-	-	-	-	-	12.5	-	-	Manufacture of beverages		
13 การผลิตเฟอร์นิเจอร์	86	140,350.8	139,846.2	409.5	91.0	-	-	-	-	-	-	4.2	Manufacture of textiles		
14 การผลิตเสื้อผ้าเครื่องแต่งกาย	413	128,077.8	123,458.0	2,807.7	150.0	-	-	-	-	-	-	1,622.1	Manufacture of wearing apparel		
16 การผลิตไม้และผลิตภัณฑ์จากไม้และไม้ก๊อก (ยกเว้นเฟอร์นิเจอร์) การผลิตสิ่งของจากหนัง และวัสดุเทียมอื่นๆ	36	69,480.5	68,795.6	600.0	-	-	-	-	-	12.4	72.6	-	Manufacture of wood and products of wood and cork (except furniture); manufacture of articles of straw and plaiting materials		
18 การพิมพ์และการผลิตสิ่งพิมพ์ที่ออกนอกระบบ	49	119,111.1	115,868.3	57.0	417.6	-	-	-	-	1.7	-	2766.5	Printing and reproduction of recorded media		
20 การผลิตเคมีภัณฑ์และผลิตภัณฑ์เคมี	5	42,306.3	35,406.3	6,900.0	-	-	-	-	-	-	-	-	Manufacture of chemicals and chemical products		
22 การผลิตผลิตภัณฑ์ยางและพลาสติก	5	788,482.2	787,999.2	-	-	-	-	-	-	189.5	293.5	-	Manufacture of rubber and plastic products		
23 การผลิตผลิตภัณฑ์เหล็กกล้าและโลหะ จากแร่โลหะ	44	1,310,194.2	985,813.3	196,987.2	400.0	29,845.4	2,400.0	2,400.0	81,838.0	90.7	-	12,819.6	Manufacture of other non-metallic mineral products		
24 การผลิตโลหะขั้นพื้นฐาน	4	4,928.4	4,640.4	240.0	48.0	-	-	-	-	-	-	-	Manufacture of basic metals		
25 การผลิตเหล็กกล้าและผลิตภัณฑ์ (ยกเว้นเครื่องจักรและอุปกรณ์)	191	247,226.0	237,959.3	929.1	8,050.9	-	-	-	0.5	16.1	-	270.3	Manufacture of fabricated metal products (excepts machinery and equipment)		
27 การผลิตอุปกรณ์ไฟฟ้า	1	D	D	-	-	-	-	-	-	-	-	-	Manufacture of electrical equipment		
28 การผลิตเครื่องจักรและเครื่องมือ ซึ่งไม่มีจัดประเภทไว้ในอื่น	1	D	D	-	-	-	-	-	-	-	-	-	Manufacture of machinery and equipment, n.e.c.		
29 การผลิตยานยนต์ รถแทรก และรถเกี่ยว	16	21,258.9	20,725.6	-	53.3	-	-	-	-	-	-	480.0	Manufacture of motor vehicles, trailers and semi-trailers		
30 การผลิตอุปกรณ์ขนส่งอื่นๆ	8	86,526.3	81,051.6	-	-	5,000.0	-	-	-	464.7	-	10.0	Manufacture of other transport equipment		
31 การผลิตเฟอร์นิเจอร์	62	112,923.7	112,923.7	-	-	-	-	-	-	-	-	-	Manufacture of furniture		
32 การผลิตผลิตภัณฑ์อื่นๆ	48	611,171.7	585,025.0	11,327.7	1,813.4	-	-	-	-	13,005.6	-	-	Other manufacturing		
33 การซ่อมแซมการติดตั้งเครื่องจักรและอุปกรณ์	64	244,178.9	218,214.1	4,212.4	-	21,751.9	-	-	-	0.5	-	-	Repair and installation of machinery and equipment		
37 การจัดการน้ำเสีย	2	D	D	-	-	-	-	-	-	-	-	-	Severage		
38 การกำจัดของเสียรวมของเสียการบำบัดและ การกำจัดของเสียรวมของเสียก่อนนำไปใช้ใหม่	2	D	D	-	-	-	-	-	-	-	-	-	Waste collection, treatment and disposal activities; materials recovery		
58 การจัดพิมพ์จำหน่ายรายชื่อย่อแพร่	2	D	D	-	-	-	-	-	-	-	-	-	D Publishing activities		

หมายเหตุ: (1) D หมายถึง ตัวเลขที่ไม่เป็นศูนย์

(2) - หมายถึง ไม่มีข้อมูลหรือข้อมูลต่ำกว่า 0 หรือข้อมูลจำนวนเล็กน้อย

Note : (1) D means disclosure prohibited.

(2) - Nil or zero or negligible amount

ที่มา : สำนักธุรกิจและอุตสาหกรรม พ.ศ.2555 : อุตสาหกรรมกรมสถิติ จังหวัดภูเก็ต สำนักงานสถิติแห่งชาติ กระทรวงเทคโนโลยีสารสนเทศและการสื่อสาร

Source : The 2012 Business and Industrial Census : Manufacturing Industry, Phuket Province, National Statistical Office, Ministry of Information and Communication Technology .

ตาราง 12 มูลค่าตามบัญชีของสินทรัพย์ถาวรในปี 2554 จำแนกตามหมวดอุตสาหกรรม

TABLE 12 BOOK VALUE OF FIXED ASSETS IN 2011 BY DIVISION OF INDUSTRY

หมวดอุตสาหกรรม	จำนวน สถาน- ประกอบกร Number of establish- ments	มูลค่าสินทรัพย์ต้นงวด					มูลค่าสินทรัพย์ปลายงวด					Division of industry					
		รวม Total	ที่ดิน Land	อาคารและ สิ่งก่อสร้าง Building and construction	เครื่องจักร ยานพาหนะ Machinery Vehicles	สินทรัพย์ อื่น ๆ Other tools fixed assets	รวม Total	ที่ดิน Land	อาคารและ สิ่งก่อสร้าง Building and construction	เครื่องจักร ยานพาหนะ Machinery Vehicles	สินทรัพย์ อื่น ๆ Other tools fixed assets						
													Book value of fixed assets 1 Jan. 2011	Book value of fixed assets 31 Dec. 2011			
รวม	1,198	3,383,209.4	1,185,808.8	980,737.9	652,512.8	437,027.9	29,313.4	73,611.9	24,196.7	3,230,062.0	1,228,206.2	948,759.0	559,892.3	369,608.2	28,050.0	69,113.7	26,432.6
10 การผลิตผลิตภัณฑ์อาหาร	141	764,752.7	182,248.1	255,264.0	189,759.8	91,661.6	5,886.8	39,932.3	-	748,306.9	194,413.1	260,242.8	169,815.7	81,103.5	5,185.3	37,546.5	-
11 การผลิตเครื่องดื่ม	18	47,082.3	22,699.1	9,368.4	10,491.4	4,139.4	323.6	60.4	-	46,062.2	22,705.9	8,596.0	11,130.2	3,247.9	333.9	48.3	-
13 การผลิตสิ่งทอ	86	73,510.1	10,473.0	7,452.0	9,211.0	37,421.7	4,234.8	4,717.7	-	64,680.2	10,473.0	7,433.0	7,476.4	30,792.6	4,137.0	4,363.3	-
14 การผลิตเสื้อผ้าเครื่องแต่งกาย	413	309,081.9	201,671.2	64,862.9	10,691.8	27,712.6	48.0	4,095.4	-	298,752.2	201,433.7	61,160.9	8,799.8	23,781.8	43.3	3,527.7	-
16 การผลิตไม้และผลิตภัณฑ์จากไม้และไม้ก๊อก (ยกเว้นเฟอร์นิเจอร์) การผลิตสิ่งของตกแต่งและวัสดุสถานะอื่น ๆ	36	107,332.9	27,074.5	34,414.7	26,238.7	17,979.9	1,140.7	484.5	-	96,040.0	27,074.5	32,056.4	20,964.0	14,451.6	996.6	496.9	-
18 การพิมพ์และการผลิตสิ่งอื่นที่ไม่ใช่กระดาษ	49	113,236.0	36,631.3	24,109.5	33,407.2	13,702.0	1,773.7	3,612.4	-	102,200.2	36,626.5	20,456.7	28,300.7	11,815.7	2,253.6	2,746.8	-
20 การผลิตเคมีภัณฑ์และผลิตภัณฑ์เคมี	5	27,373.0	12,957.8	7,793.3	3,556.2	2,246.8	312.5	506.4	-	31,778.7	14,257.8	10,988.3	3,785.0	1,967.4	298.2	482.1	-
22 การผลิตผลิตภัณฑ์ยางและพลาสติก	5	754,834.4	273,992.0	291,400.6	172,595.3	15,278.6	937.9	630.0	-	712,694.2	273,912.0	275,799.8	147,928.7	13,687.8	861.9	504.0	-
23 การผลิตผลิตภัณฑ์อื่น ๆ ที่ทำจากแร่โลหะ	44	444,670.4	155,408.4	98,658.1	81,596.0	81,130.7	4,425.0	2,926.0	20,529.7	437,888.7	182,724.5	88,225.6	64,389.8	70,567.8	4,415.1	4,283.9	23,282.1
24 การผลิตโลหะขั้นมูลฐาน	4	3,112.9	930.0	930.0	85.0	1,144.0	5.0	18.9	-	2,626.3	880.0	743.5	68.0	915.2	4.5	15.1	-
25 การผลิตผลิตภัณฑ์โลหะประดิษฐ์ (ยกเว้นเครื่องจักรและอุปกรณ์)	191	193,443.3	89,602.5	24,693.8	23,489.0	47,673.2	1,782.6	6,017.8	184.5	181,304.9	89,315.0	23,990.4	19,730.4	40,586.8	1,738.9	5,775.1	168.4
27 การผลิตอุปกรณ์ไฟฟ้า	1	D	D	D	D	D	D	D	-	D	D	D	D	D	D	D	-
28 การผลิตเครื่องจักรและเครื่องมือซึ่งไม่ได้ประกอบเข้าเป็นชิ้น	1	D	D	D	D	D	D	D	-	D	D	D	D	D	D	D	-
29 การผลิตยานยนต์ รถพ่วง แลกรังค์พ่วง	16	6,109.4	2,666.7	266.7	154.7	2,933.4	40.0	48.0	-	4,972.1	2,666.7	253.3	94.9	1,866.7	36.0	54.4	-
30 การผลิตอุปกรณ์ขนส่งอื่น ๆ	8	50,574.0	25,000.0	7,728.0	3,958.0	11,530.0	144.0	2,214.0	-	47,317.5	25,000.0	7,260.0	3,314.0	9,401.0	134.5	2,208.0	-
31 การผลิตเฟอร์นิเจอร์	62	103,431.5	33,387.8	41,251.0	7,524.6	14,177.5	3,164.9	1,658.6	2,267.1	102,144.0	34,673.5	43,213.8	6,324.2	11,236.2	3,179.6	1,345.1	2,171.6
32 การผลิตผลิตภัณฑ์อื่น ๆ	48	147,009.1	39,213.3	65,824.3	30,793.3	7,777.3	1,250.9	2,150.0	-	142,568.1	39,993.3	63,876.9	28,442.5	7,238.6	1,163.3	1,853.5	-
33 การซ่อมและการติดตั้งเครื่องจักรและอุปกรณ์	64	207,640.0	63,506.7	37,430.4	48,510.8	48,923.5	3,607.6	4,451.0	1,210.0	182,065.3	63,506.7	35,518.9	38,967.9	36,434.4	3,054.5	3,772.3	810.6
37 การจัดการน้ำเสีย	2	D	D	D	D	D	D	D	-	D	D	D	D	D	D	D	-
38 การเก็บรวบรวมของเสีย การบำบัดและการกำจัดของเสีย รวมถึงการนำของเสียกลับมาใช้ใหม่	2	D	D	D	D	D	D	D	-	D	D	D	D	D	D	D	-
58 การกำจัดมูลฝอยหรือขยะอันตราย	2	D	D	D	D	D	D	D	-	D	D	D	D	D	D	D	-

หมายเหตุ : (1) D หมายถึง ตัวเลขที่ไม่ชัดเจน

(2) - หมายถึง ไม่มีข้อมูลหรือมีค่าเป็น 0 หรือมีข้อมูลจำนวนเล็กน้อย

Note : (1) D means disclosure prohibited.

(2) - Nil or zero or negligible amount

ที่มา : สำนักธุรกิจและอุตสาหกรรม พ.ศ.2555 : อุตสาหกรรมการผลิต จังหวัดภูเก็ต สำนักงานสถิติแห่งชาติ กระทรวงเทคโนโลยีสารสนเทศและการสื่อสาร

Source : The 2012 Business and Industrial Census : Manufacturing Industry, Phuket Province, National Statistical Office, Ministry of Information and Communication Technology.

ตาราง 13 มูลค่าสินทรัพย์ถาวรที่เปลี่ยนแปลงระหว่าง มกราคม - ธันวาคม 2554 จำนวนตามหมวดของอุตสาหกรรม
TABLE 13 VALUE OF FIXED ASSETS CHANGED IN JANUARY - DECEMBER 2011 BY DIVISION OF INDUSTRY

หมวดของอุตสาหกรรม	จำนวน สถาน- ประกอบการ Number of establishments	รวม Total	มูลค่าสินทรัพย์ถาวรที่เปลี่ยนแปลง		Division of industry
			มูลค่าสินทรัพย์ ถาวรที่ซื้อหรือ ผลิตขึ้นเอง Value of new or cost producing of fixed assets	มูลค่าสินทรัพย์ ถาวรที่ขาย Value of disposal of fixed assets	
รวม	1,198	96,200.2	72,514.9	23,602.3	83.1
10 การผลิตผลิตภัณฑ์อาหาร	141	12,287.2	10,519.0	1,768.3	-
11 การผลิตเครื่องดื่ม	18	3,721.7	3,721.7	-	-
13 การผลิตสิ่งทอ	86	3,199.8	3,199.8	-	-
14 การผลิตเสื้อผ้าเครื่องแต่งกาย	413	-	-	-	-
16 การผลิตไม้และผลิตภัณฑ์จากไม้และไม้ก๊อก (ยกเว้นเฟอร์นิเจอร์)	36	4,324.7	4,324.7	-	-
การผลิต สิ่งของจากหนังและวัสดุจากสัตว์อื่น ๆ	49	-	-	-	-
18 การพิมพ์และการผลิตสิ่งอื่นที่มิใช่สมุด	5	7,076.4	6,876.4	200.0	-
20 การผลิตเครื่องมือและผลิตภัณฑ์เคมี	5	-	-	-	-
22 การผลิตผลิตภัณฑ์ยางและพลาสติก	44	35,172.4	13,455.3	21,634.0	83.1
23 การผลิตผลิตภัณฑ์อื่น ๆ ที่ทำจากแร่โลหะ	4	-	-	-	-
24 การผลิตโลหะขั้นมูลฐาน	191	624.0	624.0	-	-
25 การผลิตผลิตภัณฑ์โลหะประดิษฐ์ (ยกเว้นเครื่องจักรและอุปกรณ์)	1	-	-	-	-
27 การผลิตอุปกรณ์ไฟฟ้า	1	D	D	-	-
28 การผลิตเครื่องจักรและเครื่องมือซึ่งมิได้จัดประเภทไว้ในที่อื่น	16	-	-	-	-
29 การผลิตยานยนต์ รถพ่วง และรถเก๋งพ่วง	8	-	-	-	-
30 การผลิตอุปกรณ์ขนส่งอื่น ๆ	62	-	-	-	-
31 การผลิตเฟอร์นิเจอร์	48	29,765.5	29,765.5	-	-
32 การผลิตผลิตภัณฑ์อื่น ๆ	64	-	-	-	-
33 การซ่อมและการติดตั้งเครื่องจักรและอุปกรณ์	2	-	-	-	-
37 การจัดการน้ำเสีย	2	-	-	-	-
38 การเก็บรวบรวมของเสีย การบำบัดและการกำจัดของเสีย	2	-	-	-	-
รวมถึงการนำของเสียกลับมามีใช้ใหม่					
58 การจัดพิมพ์จำหน่ายหรือเผยแพร่	2	-	-	-	-

ที่มา : สำนักงานสถิติแห่งชาติ กระทรวงเทคโนโลยีสารสนเทศและการสื่อสาร
Source : The 2012 Business and Industrial Census ; Manufacturing Industry, Phuket Province, National Statistical Office, Ministry of Information and Communication Technology.

ภาคผนวก

ภาคผนวก ก
ระเบียบวิธี
จังหวัดภูเก็ต

1. แผนการสุ่มตัวอย่าง

1.1 สถานประกอบการที่มีจำนวนคนทำงาน 1 – 10 คน

แผนการสุ่มตัวอย่างที่ใช้เป็นแบบ Stratified Systematic Sampling โดยมีประเภมาตรฐานอุตสาหกรรม (ประเทศไทย) ปี 2552 (Thailand Standard Industrial Classification: TSIC 2009) ในระดับกิจกรรมเป็นสตราตัม และสถานประกอบการเป็นหน่วยตัวอย่าง

1) การจัดสตราตัม

ประเภมาตรฐานอุตสาหกรรม (ประเทศไทย) ปี 2552 (Thailand Standard Industrial Classification: TSIC 2009) ในระดับกิจกรรมเป็นสตราตัม ซึ่งมีทั้งสิ้น 409 สตราตัม

2) การเลือกตัวอย่าง

ได้ทำการเลือกสถานประกอบการตัวอย่างในแต่ละสตราตัม ด้วยวิธีการสุ่มแบบมีระบบ อย่างอิสระต่อกัน ได้จำนวนสถานประกอบการตัวอย่างทั้งสิ้น 417 แห่ง จากทั้งสิ้น 1,070 แห่ง

1.2 สถานประกอบการที่มีจำนวนคนทำงานตั้งแต่ 11 คนขึ้นไป

กำหนดให้ทุกสถานประกอบการเป็นหน่วยตัวอย่าง โดยให้ทำการแ่งนับสถานประกอบการทุกแห่งจำนวนทั้งสิ้น 81 แห่ง

สรุป จำนวนสถานประกอบการที่ต้องแ่งนับมีทั้งสิ้น 498 แห่ง

2. วิธีประมาณผล

การเสนอผลการสำรวจ ได้เสนอผลในระดับจังหวัด โดยจำแนกตามการประกอบกิจกรรมทางเศรษฐกิจตามการจัดประเภมาตรฐานอุตสาหกรรมประเทศไทย ปี 2552 (Thailand Standard Industrial Classification: TSIC-2009) ในระดับหมวดย่อย และขนาดของสถานประกอบการ (วัดด้วยจำนวนคนทำงาน) ออกเป็น 6 ขนาด ดังนี้

ขนาดของสถานประกอบการ	1	2	3	4	5	6
จำนวนคนทำงาน	1 – 15	16 – 25	26 – 30	31 – 50	51 – 200	> 200

ในการประมาณค่า กำหนดให้

$q = 1, 2, 3, \dots, n_{jklmp}$ (สถานประกอบการตัวอย่าง)

$p = 1, 2, 3, \dots, 12$ (ขนาดของสถานประกอบการ)

$m = 1, 2, 3, \dots, 409$ (กิจกรรม)

$l = 1, 2, 3, \dots, 164$ (หมู่ย่อย)

$k = 1, 2, 3, \dots, 78$ (หมู่ใหญ่)

$j = 1, 2, 3, \dots, 28$ (หมวดย่อย)

2.1 การประมาณผลสำหรับสถานประกอบการที่มีจำนวนคนทำงาน 1 – 10 คน

สูตรการประมาณค่ายอดรวมของลักษณะที่ต้องการศึกษา X สำหรับสถานประกอบการที่มีจำนวนคนทำงาน 1 – 10 คน หมวดย่อย j คือ

$$\hat{X}'_j = \sum_{k=1}^{78} \sum_{l=1}^{164} \sum_{m=1}^{409} \hat{X}'_{jklm}$$

โดยที่

\hat{X}'_{jklm} คือ ค่าประมาณยอดรวมของลักษณะที่ต้องการศึกษา X สำหรับสถานประกอบการที่มีคนทำงาน 1 – 10 คน กิจกรรม m หมู่ย่อย l หมู่ใหญ่ k หมวดย่อย j ซึ่ง

$$\hat{X}'_{jklm} = w'_{jklm} \sum_{p=1}^2 \sum_{q=1}^{n_{jklmp}} X_{jklmpq}$$

X_{jklmpq} คือ ค่าของลักษณะที่ต้องการศึกษา X ของสถานประกอบการตัวอย่าง q ขนาดของสถานประกอบการ p กิจกรรม m หมู่ย่อย l หมู่ใหญ่ k หมวดย่อย j

w'_{jklm} คือ ค่าถ่วงน้ำหนักสำหรับสถานประกอบการที่มีคนทำงาน 1 – 10 คน กิจกรรม m หมู่ย่อย l หมู่ใหญ่ k หมวดย่อย j ซึ่ง

$$w'_{jklm} = \frac{N'_{jklm}}{n'_{jklm}}$$

N'_{jklm} คือ จำนวนสถานประกอบการทั้งสิ้น สำหรับสถานประกอบการที่มีคนทำงาน 1 – 10 คน กิจกรรม m หมู่ย่อย l หมู่ใหญ่ k หมวดย่อย j

n'_{jklm} คือ จำนวนสถานประกอบการตัวอย่างที่เจงนับได้ทั้งสิ้น สำหรับสถานประกอบการที่มีคนทำงาน 1 – 10 คน กิจกรรม m หมู่ย่อย l หมู่ใหญ่ k หมวดย่อย j

2.2 การประมาณผลสำหรับสถานประกอบการที่มีจำนวนคนทำงาน 11 คนขึ้นไป

สูตรการประมาณค่ายอดรวมของลักษณะที่ต้องการศึกษา X สำหรับสถานประกอบการที่มีจำนวนคนทำงานตั้งแต่ 11 คนขึ้นไป ($p = 3, 4, 5, \dots, 12$) หมวดย่อย j คือ

$$\hat{X}_{jp} = \sum_{k=1}^{78} \sum_{l=1}^{164} \sum_{m=1}^{409} \hat{X}_{jklmp}$$

โดยที่

\hat{X}_{jklmp} คือ ค่าประมาณยอดรวมของลักษณะที่ต้องการศึกษา X สำหรับสถานประกอบการที่มีขนาดของสถานประกอบการ p กิจกรรม m หมู่ย่อย l หมู่ใหญ่ k หมวดย่อย j ซึ่ง

$$\hat{X}_{jklmp} = \frac{N_{jklmp}}{N'_{jklmp}} \sum_{q=1}^{n_{jklmp}} X_{jklmpq}$$

X_{jklmpq} คือ ค่าของลักษณะที่ต้องการศึกษา X ของสถานประกอบการตัวอย่าง q ขนาดของสถานประกอบการ p กิจกรรม m หมู่ย่อย l หมู่ใหญ่ k หมวดย่อย j

N_{jklmp} คือ จำนวนสถานประกอบการทั้งสิ้น สำหรับสถานประกอบการที่มีขนาดของสถานประกอบการ p กิจกรรม m หมู่ย่อย l หมู่ใหญ่ k หมวดย่อย j

N'_{jklmp} คือ จำนวนสถานประกอบการที่เจ้านับได้ทั้งสิ้น สำหรับสถานประกอบการที่มีขนาดของสถานประกอบการ p กิจกรรม m หมู่ย่อย l หมู่ใหญ่ k หมวดย่อย j

2.3 การประมาณค่าสัมประสิทธิ์ความแปรผันของค่าประมาณยอดรวม

1) สูตรการประมาณค่าความแปรปรวนของค่าประมาณยอดรวมของลักษณะที่ต้องการศึกษา X สำหรับสถานประกอบการที่มีจำนวนคนทำงาน 1 – 10 คนขึ้นไป หมวดย่อย j คือ

$$\hat{V}(\hat{X}'_{jklm}) = N_{jklm} (N_{jklm} - n_{jklm}) \frac{s^2_{jklm}}{n_{jklm}}$$

โดยที่

$$s^2_{jklm} = \frac{1}{n_{jklm} - 1} \left[\sum_{q=1}^{n_{jklm}} X^2_{jklmq} - \frac{\left(\sum_{q=1}^{n_{jklm}} X_{jklmq} \right)^2}{n_{jklm}} \right]$$

2) สูตรการประมาณค่าสัมประสิทธิ์ความแปรผันของค่าประมาณยอดรวมของลักษณะที่ต้องการศึกษา X สำหรับสถานประกอบการที่มีจำนวนคนทำงาน 1 – 10 คน หมวดย่อย j คือ

$$C.V.j = \frac{\sqrt{\sum_{k=1}^{78} \sum_{l=1}^{164} \sum_{m=1}^{409} \hat{V}(\hat{X}'_{jklm})}}{\sum_{k=1}^{78} \sum_{l=1}^{164} \sum_{m=1}^{409} \hat{X}'_{jklm}}$$

3. วิธีการเก็บรวบรวมข้อมูล

การเก็บรวบรวมข้อมูลใช้วิธีส่งเจ้าหน้าที่ ซึ่งเป็นข้าราชการและลูกจ้างของสำนักงานสถิติแห่งชาติออกไปทำการสัมภาษณ์เจ้าของผู้ประกอบการ หรือผู้ที่ได้รับมอบหมายให้ตอบข้อมูลของสถานประกอบการอุตสาหกรรม การผลิต ในระหว่างเดือนพฤษภาคม – สิงหาคม พ.ศ. 2555

4. การประมวลผลข้อมูล

การประมวลผลข้อมูลทุกขั้นตอน และการจัดทำรายงานผลระดับจังหวัด ดำเนินการที่สำนักงานสถิติจังหวัด โดยสำนักงานสถิติแห่งชาติในส่วนกลางให้การสนับสนุนทางด้านวิชาการ เช่น การจัดทำโปรแกรมสำหรับการบันทึกข้อมูลและการประมวลผลข้อมูล และการจัดทำต้นฉบับตารางเสนอผล และรายงานผล เป็นต้น สำหรับการประมวลผลระดับภาคและทั่วประเทศ ดำเนินการที่สำนักงานสถิติแห่งชาติในส่วนกลาง

5. การปิดตัวเลข

ผลรวมของแต่ละจำนวนอาจไม่เท่ากับยอดรวม ทั้งนี้เนื่องจากการปิดเศษ

6. ความคลาดเคลื่อนของข้อมูล

ข้อมูลที่น่าเสนอไว้ในรายงานฉบับนี้อาจจะมีความคลาดเคลื่อนอยู่บ้าง ความคลาดเคลื่อนดังกล่าวเป็นความคลาดเคลื่อนจากการสุ่มตัวอย่าง (Sampling error) และความคลาดเคลื่อนที่ไม่ได้เกิดจากการสุ่มตัวอย่าง (Non-Sampling error) เช่น ผู้ตอบไม่ให้ข้อมูลตามความเป็นจริง ข้อมูลในแบบสอบถามไม่ครบถ้วน การลงรหัสผิดพลาดหรือการบันทึกข้อมูลผิดพลาด เป็นต้น อย่างไรก็ตาม สำนักงานสถิติแห่งชาติได้พยายามควบคุมให้ข้อมูลมีความคลาดเคลื่อนน้อยที่สุด จึงขอให้ผู้ใช้ข้อมูลใช้ข้อมูลด้วยความระมัดระวังตามสมควร

ตาราง 1 ค่า c.v. ของจำนวนคนทำงาน ลูกจ้าง ค่าตอบแทนแรงงาน รายได้จากการดำเนินงาน และค่าใช้จ่ายชั้นกลาง จำแนกตามหมวดยอดอุตสาหกรรม สำหรับขนาดของสถานประกอบการ 1 - 10 คน
 TABLE 1 C.V. OF NUMBER OF PERSON ENGAGED, EMPLOYEES, REMUNERATION, INCOME AND INTERMEDIATE CONSUMPTION BY DIVISION OF INDUSTRY FOR ESTABLISHMENTS WITH 1 - 10 PERSONS ENGAGED

รหัส Code	ประเภทอุตสาหกรรม	ลูกจ้าง Employees		มูลค่าผลผลิต Value of gross output	ค่าใช้จ่าย ชั้นกลาง Intermediate consumption	Category of industry
		จำนวน Number	ค่าตอบแทน แรงงาน Remuneration			
	รวม	0.0443	0.0814	0.0961	0.1074	Total
10	การผลิตภัตตาคาร	0.125	0.2272	0.1242	0.1225	Manufacture of food products
11	การผลิตเครื่องดื่ม	0.0892	0.2309	**	**	Manufacture of beverages
13	การผลิตสิ่งทอ	0.0768	0.131	0.2951	0.2815	Manufacture of textiles
14	การผลิตเสื้อผ้าเครื่องแต่งกาย	0.1075	**	0.118	0.1319	Manufacture of wearing apparels
16	การผลิตไม้และผลิตภัณฑ์จากไม้และไม้ก๊อก (ยกเว้นเฟอร์นิเจอร์) การผลิตสิ่งของจากฟางและวัสดุเทียมอื่น ๆ	0.1322	0.2722	0.2069	0.2431	Manufacture of wood and of products of wood and cork (except furniture); manufacture of articles of straw and plaiting materials
18	การพิมพ์และการผลิตซ้ำสิ่งพิมพ์ที่ข้อมูล	0.1986	**	0.1994	0.2045	Printing and reproduction of recorded media
20	การผลิตเคมีภัณฑ์และผลิตภัณฑ์เคมี	*	*	*	*	Manufacture of chemicals and chemical products
22	การผลิตผลิตภัณฑ์ยางและพลาสติก	*	*	*	*	Manufacture of rubber and plastic products
23	การผลิตผลิตภัณฑ์อื่น ๆ ที่ทำจากแร่โลหะ	0.0788	0.0993	0.0891	0.0806	Manufacture of other non-metallic mineral products
24	การผลิตโลหะขั้นมูลฐาน	*	*	*	*	Manufacture of basic metals
25	การผลิตผลิตภัณฑ์โลหะประดิษฐ์ (ยกเว้นเครื่องจักรและอุปกรณ์)	0.1283	0.2034	0.1767	0.1873	Manufacture of fabricated metal products (excepts machinery and equipment)
27	การผลิตอุปกรณ์ไฟฟ้า	*	*	*	*	Manufacture of electrical equipment
28	การผลิตเครื่องจักรและเครื่องมือ ซึ่งมีได้จัดประเภทไว้ในที่อื่น	*	*	*	*	Manufacture of machinery and equipment, n.e.c.
29	การผลิตยานยนต์ รถพ่วง และรถเก๋งพ่วง	0.2415	0.2943	**	**	Manufacture of motor vehicles, trailers and semi-trailers
30	การผลิตอุปกรณ์ขนส่งอื่น ๆ	*	*	*	*	Manufacture of other transport equipment
31	การผลิตเฟอร์นิเจอร์	0.1497	0.2673	0.2106	0.2134	Manufacture of furniture
32	การผลิตผลิตภัณฑ์อื่น ๆ	0.0362	0.0898	0.1394	0.161	Other manufacturing
33	การซ่อมและการติดตั้งเครื่องจักรและอุปกรณ์	0.1663	0.2457	**	**	Repair and installation of machinery and equipment
37	การจัดการน้ำเสีย	*	*	*	*	Sewerage
38	การเก็บรวบรวมของเสีย การบำบัด และการกำจัดของเสีย รวมถึงการนำของเสียกลับมาใช้ใหม่	*	-	*	*	Waste collection, treatment and disposal activities; materials recovery
58	การจัดพิมพ์ทั้งทางนิตยสารหรือเผยแพร่	*	*	*	*	Publishing activities

หมายเหตุ : (1) * หมายถึง ไม่สามารถประมาณค่าได้
 (2) ** หมายถึง ค่า c.v. มีค่าสูง

ที่มา : สำนักงานธุรกิจและอุตสาหกรรม พ.ศ.2555 : อุตสาหกรรมการผลิต จังหวัดภูเก็ต สำนักงานสถิติแห่งชาติ กระทรวงเทคโนโลยีสารสนเทศและการสื่อสาร

Note : (1) * means this value cannot be estimated.
 (2) ** means this value is not acceptable

Source : The 2012 Business and Industrial Census : Manufacturing Industry, Phuket Province, National Statistical Office, Ministry of Information and Communication Technology.

ภาคผนวก ข

คำนิยาม

แนวคิดและคำนิยาม

1. สถานประกอบการอุตสาหกรรมการผลิต

หมายถึง สถานประกอบการที่ดำเนินกิจการเกี่ยวกับการผลิต ซึ่งหมายถึงการเปลี่ยนรูปวัตถุดิบให้เป็นผลิตภัณฑ์ชนิดใหม่ด้วยเครื่องจักรหรือเคมีภัณฑ์ โดยไม่คำนึงถึงว่างานนั้นทำด้วยเครื่องจักรหรือด้วยมือหรือทำในโรงงาน โรงซ่อม หรือเคหะสถาน หรือผลิตภัณฑ์นั้นขายส่งหรือขายปลีกก็ตาม การประกอบชิ้นส่วนของผลิตภัณฑ์นับว่าเป็นการผลิตด้วย

2. การจำแนกประเภทอุตสาหกรรมการผลิต

ในการจัดทำสำมะโนธุรกิจและอุตสาหกรรม พ.ศ. 2555 ได้จำแนกประเภทอุตสาหกรรมการผลิตตามกิจกรรมทางเศรษฐกิจทุกประเภท ตามการจัดประเภทมาตรฐานอุตสาหกรรมประเทศไทย ปี 2552 (Thailand Standard Industrial Classification : TSIC-2009) ซึ่งอุตสาหกรรมผลิตจัดอยู่ในประเภท D E และ J เฉพาะหมวดย่อย 58

การจัดจำแนกโครงสร้างประเภทอุตสาหกรรมการผลิต เป็นดังนี้

หมวดย่อยอุตสาหกรรม ได้แก่ กลุ่มอุตสาหกรรม ซึ่งแบ่งเป็นกลุ่มย่อยจากหมวดใหญ่ และใช้แทนด้วยเลขรหัส 2 ตัวแรก ตั้งแต่รหัส 10 – 33 37 – 39 และ 58 รวม 28 หมวดย่อย

หมู่ใหญ่อุตสาหกรรม ได้แก่ กลุ่มอุตสาหกรรม ซึ่งแบ่งเป็นกลุ่มย่อยจากหมวดย่อยอุตสาหกรรม และใช้แทนด้วยเลขรหัส 3 ตัวแรก ตั้งแต่รหัส 101 – 332 370 - 390 และ 581 - 582 รวม 78 หมู่ใหญ่

หมู่ย่อยอุตสาหกรรม ได้แก่ กลุ่มอุตสาหกรรม ซึ่งแบ่งเป็นกลุ่มย่อยจากหมู่ใหญ่อุตสาหกรรม และใช้แทนด้วยเลขรหัส 4 ตัวแรก ตั้งแต่รหัส 1011 – 3320 3700 - 3900 และ 5811 - 5820 รวม 164 หมู่ย่อย

กิจกรรมอุตสาหกรรม ได้แก่ กลุ่มอุตสาหกรรมที่ย่อยที่สุด และใช้แทนด้วยเลขรหัส 5 ตัวแรก ตั้งแต่รหัส 10111 – 33200 37000 - 39000 และ 58111 – 58203 รวม 409 กิจกรรม

3. รูปแบบการจัดตั้งตามกฎหมาย

3.1 ส่วนบุคคล ห้างหุ้นส่วนสามัญที่ไม่เป็นนิติบุคคล

หมายถึง สถานประกอบการที่มีเจ้าของเป็นบุคคลธรรมดา คนเดียวหรือหลายคนรวมกัน และให้หมายรวมถึงห้างหุ้นส่วนสามัญที่ไม่จดทะเบียนเป็นนิติบุคคลด้วย

3.2 ห้างหุ้นส่วนสามัญนิติบุคคล ห้างหุ้นส่วนจำกัด

หมายถึง สถานประกอบการที่จัดตั้งขึ้น โดยมีบุคคลตั้งแต่ 2 คนขึ้นไปรวมทุนกันเพื่อประกอบการผลิตและมีความรับผิดชอบร่วมกัน โดยการจดทะเบียนตามกฎหมาย

3.3 บริษัทจำกัด บริษัทจำกัด (มหาชน)

บริษัทจำกัด หมายถึง สถานประกอบการที่จัดตั้งขึ้นโดยผู้ริเริ่มคนหนึ่ง และได้จดทะเบียนถูกต้องตามกฎหมาย โดยมีผู้ริเริ่มดำเนินการอย่างน้อย 7 คนขึ้นไป

บริษัทจำกัด (มหาชน) หมายถึง สถานประกอบการที่จัดตั้งขึ้นโดยการจดทะเบียนจัดตั้งบริษัท การควบบริษัท หรือการแปรสภาพบริษัท และวัตถุประสงค์ที่จะขายหุ้นต่อประชาชน โดยมีผู้ริเริ่มดำเนินการตั้งแต่ 15 คนขึ้นไป

3.4 ส่วนราชการ รัฐวิสาหกิจ

หมายถึง สถานประกอบการที่รัฐบาลเป็นเจ้าของหรือมีทุนอยู่ด้วยไม่น้อยกว่าร้อยละ 50 ของทุนทั้งหมด ในที่นี้หมายรวมถึงสถานประกอบการที่ดำเนินการโดยรัฐบาลด้วย ได้แก่ เรือรบ โรงพยาบาล เป็นต้น

3.5 สหกรณ์

หมายถึง สถานประกอบการที่จัดตั้งขึ้นในรูปของสหกรณ์ โดยจดทะเบียนถูกต้องตามกฎหมายว่าด้วยสหกรณ์ โดยมีผู้ก่อตั้งไม่น้อยกว่า 10 คน

3.6 รูปแบบอื่น ๆ

หมายถึง สถานประกอบการที่จัดตั้งในรูปแบบอื่น ๆ นอกเหนือจากที่กล่าวแล้วข้างต้น เช่น สมาคม สโมสร กลุ่มแม่บ้าน เป็นต้น

4. รูปแบบการจัดตั้งทางเศรษฐกิจ

4.1 สำนักงานแห่งเดียว

หมายถึง สถานประกอบการที่ไม่เป็นสาขาหรือหน่วยย่อยของสถานประกอบการอื่น และไม่มีสาขาหรือหน่วยงานย่อยอื่น

4.2 สำนักงานใหญ่

หมายถึง สถานประกอบการที่เป็นเจ้าของและควบคุมกิจการของสถานประกอบการอื่นที่เป็นสำนักงานสาขาหรือหน่วยงานย่อย

4.3 สำนักงานสาขา

หมายถึง สถานประกอบการที่เป็นสาขาหรือหน่วยงานย่อยของสถานประกอบการอื่นที่เป็นสำนักงานใหญ่

5. ทุนจดทะเบียน

ทุนจดทะเบียนหรือทุนรับอนุญาต หมายถึง ทุนดำเนินการซึ่งผู้ริเริ่มก่อการได้ระบุนำไปเมื่อจดทะเบียนจัดตั้งเป็นนิติบุคคล หรือทุนที่ได้รับอนุญาตเมื่อขอจัดตั้งเป็นนิติบุคคล ทุนนี้ไม่ได้แสดงถึงเงินที่ได้รับจากผู้ถือหุ้น แต่เป็นการแสดงถึงความประสงค์ของผู้ริเริ่มก่อการว่าจะมีทุนดำเนินการเป็นจำนวนเงินเท่าใด

6. อัตราการใช้กำลังการผลิต

หมายถึง สัดส่วนระหว่างปริมาณผลผลิตจริงกับกำลังการผลิตสูงสุด ที่สามารถผลิตได้ในเวลาหนึ่ง จำนวนโดยปริมาณการผลิตจริงหารด้วยกำลังการผลิต

7. คนทำงาน

หมายถึง คนที่ทำงานในสถานประกอบการทั้งที่ได้รับเงินเดือนและไม่ได้รับเงินเดือน ที่สถานประกอบการมีอยู่ตามปกติ รวมทั้งผู้ที่ปกติทำงานอยู่ในสถานประกอบการแห่งนี้ แต่ในวันดังกล่าวไม่ได้มาทำงาน เนื่องจากเจ็บป่วย ลาหยุดพักผ่อน โดยได้รับค่าจ้าง/เงินเดือน

คนทำงาน ประกอบด้วย

7.1 คนทำงานโดยไม่ได้รับค่าจ้าง เงินเดือน

หมายถึง เจ้าของกิจการหรือหุ้นส่วนที่ทำงานให้สถานประกอบการ โดยไม่ได้รับค่าจ้าง เงินเดือน และผู้ที่อาศัยอยู่ในครัวเรือนของเจ้าของกิจการ หรือหุ้นส่วน หรือบุคคลอื่น ที่ทำงานให้กับสถานประกอบการอย่างน้อยสัปดาห์ละ 20 ชั่วโมง โดยไม่ได้รับค่าจ้าง เงินเดือน เป็นประจำ

7.2 ลูกจ้างในกรรมวิธีการผลิต

หมายถึง ลูกจ้างทั้งหมดที่ทำงานเกี่ยวข้องโดยตรงกับการผลิตในขั้นตอนต่างๆ หรือกิจกรรมที่เกี่ยวข้องกับการผลิต โดยได้รับค่าจ้างเงินเดือน

ผู้ปฏิบัติงานมีฝีมือ หมายถึง ผู้ที่ทำงานด้านการผลิตซึ่งเคยได้รับการฝึกฝนอบรมมาก่อนอย่างน้อย 3 เดือน หรือผู้มีประสบการณ์ในการทำงาน 5 ปีขึ้นไปในงานเฉพาะที่ทำอยู่ เช่น ช่างนาถยานดูแลเครื่องจักร ผู้ผลิต หรือติดตั้งอุปกรณ์ ผู้เดินเครื่องจักร ผู้ประกอบชิ้นส่วนต่างๆ เป็นต้น

ผู้ปฏิบัติงานไม่มีฝีมือ หมายถึง ผู้ที่ทำงานด้านการผลิตที่ได้รับการฝึกงานก่อนปฏิบัติงานน้อยกว่า 2 สัปดาห์ เช่น พนักงานทำความสะอาดเครื่องจักร

7.3 ลูกจ้างอื่น ๆ

หมายถึง ลูกจ้างทั้งหมดนอกเหนือจากลูกจ้างในกรรมวิธีการผลิตรวมถึงผู้ปฏิบัติงาน นักบริหาร นักวิชาการ เสมียนพนักงาน เช่น ผู้จัดการ ผู้อำนวยการ และกรรมการบริหารที่ได้รับค่าจ้าง เงินเดือน ผู้ปฏิบัติงานในห้องทดลองและนักวิจัย พนักงานพิมพ์ดีด พนักงานบัญชี และพนักงานขาย เป็นต้น

ไม่รวมคนทำงาน ดังต่อไปนี้

- (1) ผู้บริหารหรือผู้ถือหุ้นที่ได้รับเบี้ยประชุมเป็นครั้งคราว
- (2) คนทำงานของสถานประกอบการอื่นที่มาปฏิบัติงานประจำที่สถานประกอบการแห่งนี้
- (3) คนทำงานที่รับงานไปทำที่บ้านแล้วนำมาส่งโดยไม่ได้ลงทุนซื้อวัสดุ อุปกรณ์ (หรือถ้ามีการใช้เครื่องมือส่วนตัวเล็กน้อยได้ เช่น มีด เข็ม ด้าย)
- (4) คนงานที่ทำงานเป็นระยะเวลานาน เช่น ลาไปราชการทหาร
- (5) คนที่สถานประกอบการจ้างมาทำงานเฉพาะอย่างเป็นครั้งคราว เช่น กรรมกรที่จ้างมาขนของ พนักงานเดินตลาดหรือตัวแทนขายที่ไม่มีเงินเดือนประจำ

(6) ลูกจ้างเช่าหรือแรงงานเช่า หมายถึง ลูกจ้างเฉพาะหรืออยู่ในกระบวนการผลิตที่ส่งตัวจากสำนักจัดหางานหรือองค์กรที่คล้ายคลึงกัน ให้แก่สถานประกอบการในอุตสาหกรรมการผลิต สำนักจัดหางานดังกล่าวไม่มีหน้าที่บังคับบัญชาลูกจ้างซึ่งอยู่ภายใต้การควบคุม (การสั่งการหรือการบังคับบัญชา) ของลูกจ้างของสำนักจัดหางาน ลูกจ้างเหล่านี้จะมีชื่อในบัญชีเงินเดือนของสำนักจัดหางาน ไม่ใช่ของสถานประกอบการ ข้อมูลเกี่ยวกับแรงงานเช่า จะเป็นประโยชน์สำหรับการวิเคราะห์ผลผลิตภาพแรงงานของหน่วยอุตสาหกรรมที่ทำการผลิต ซึ่งมีการป้อนแรงงานเช่าเป็นวัตถุดิบในการผลิตที่แท้จริง **แรงงานต่อไปนี้ไม่จัดอยู่ในหมวดแรงงานเช่า**

- เจ้าหน้าที่ชั่วคราวที่ได้รับจากบริการจัดหาเจ้าหน้าที่
- ผู้รับเหมา ผู้รับเหมาช่วงหรือผู้รับเหมาอิสระ
- บริการที่อยู่ใต้การบริหารจัดการ เช่น แม่บ้าน พนักงานรักษาความปลอดภัย

บริการปรับปรุงภูมิทัศน์

- บริการวิชาชีพหรือบริการด้านเทคนิคที่ซื้อหามาจากกิจการอื่น เช่น บริการที่ปรึกษาด้านซอฟต์แวร์ การจัดทำโปรแกรมคอมพิวเตอร์ บริการด้านวิศวกรรมหรือบริการด้านบัญชี

8. ค่าตอบแทนแรงงาน

8.1 ค่าจ้าง เงินเดือน

หมายถึง เงินที่นายจ้างหรือสถานประกอบการจ่ายให้ลูกจ้าง ในระหว่างเดือนมกราคม - เดือนธันวาคม 2554 (ก่อนหักภาษีเงินได้บุคคลธรรมดา เงินสมทบกองทุนประกันสังคมในส่วนของลูกจ้างต้องจ่ายค่าประกันชีวิต และรายจ่ายอื่นๆ ของลูกจ้าง) ตามข้อตกลงการจ้างแรงงาน โดยอาจจ่ายตามเงื่อนไขของระยะเวลา หรือจ่ายตามปริมาณงาน

8.2 ค่าล่วงเวลา โบนัส เงินรางวัลพิเศษ เงินเพิ่มค่าครองชีพ ค่านายหน้า

หมายถึง เงินนอกเหนือจากค่าจ้าง เงินเดือน ที่สถานประกอบการจ่ายให้แก่ลูกจ้างเป็นค่าตอบแทนในการทำงาน

8.3 สวัสดิการและผลประโยชน์ตอบแทนอื่น ๆ

หมายถึง ผลประโยชน์ตอบแทนแรงงานที่นายจ้างหรือสถานประกอบการจ่าย หรือบริการให้แก่ลูกจ้าง ได้แก่ ค่าตอบแทนแรงงานที่จ่ายเป็นสิ่งของหรือผลผลิต และสวัสดิการที่นายจ้างจัดหาหรือบริการลูกจ้าง เช่น อาหาร เครื่องดื่ม บ้านพักคนงาน ค่าเช่าบ้าน ค่าซ่อมแซมที่อยู่อาศัย ค่ารักษาพยาบาล บริการดูแลบุตร พาหนะรับส่งมาทำงาน บันเทิงหรือนันทนาการต่างๆ ที่จัดให้ลูกจ้าง เป็นต้น **ทั้งนี้ไม่รวมเสื้อผ้า เครื่องแบบที่ใช้เฉพาะในการปฏิบัติงาน** (ค่าเสื้อผ้า เครื่องแบบ ที่ใช้เฉพาะในการปฏิบัติงาน ถือเป็นค่าใช้จ่ายอื่นๆ ของสถานประกอบการ)

8.4 เงินที่สถานประกอบการจ่ายสมทบเข้ากองทุนเพื่อการประกันสังคม ฯลฯ

หมายถึง เงินที่สถานประกอบการจ่ายสมทบเข้ากองทุนเพื่อการประกันสังคมของทั้งรัฐบาลและเอกชน เพื่อมิให้ลูกจ้างได้รับความเดือดร้อนเมื่อต้องขาดรายได้ไปบางส่วนหรือทั้งหมด อันเนื่องมาจากการเจ็บป่วยหรือประสบอันตรายทั้งในและนอกเวลาทำงาน การคลอดบุตร ทูพพลภาพ การว่างงาน ชราภาพ และเสียชีวิต เงินดังกล่าว เช่น เงินสมทบกองทุนประกันสังคม กองทุนเงินทดแทน กองทุนสำรองเลี้ยงชีพ เป็นต้น

9. ค่าซื้อวัตถุดิบและวัสดุประกอบที่ใช้ในการผลิต

หมายถึง มูลค่าของวัตถุดิบและส่วนประกอบที่สถานประกอบการจัดซื้อ หรือได้รับมาจากสำนักงานใหญ่ ในระหว่างเดือนมกราคม - เดือนธันวาคม 2554 เพื่อใช้ในการผลิตโดยสถานประกอบการเองหรือจ้างสถานประกอบการอื่นหรือผู้อื่นทำการผลิต มูลค่าดังกล่าวเป็นมูลค่าที่นำส่งถึงสถานประกอบการ ซึ่งรวมค่าภาษีขาเข้า ค่าขนส่ง ค่าประกันภัย ค่าบรรจุหีบห่อ เป็นต้น

10. ค่าเชื้อเพลิง

หมายถึง มูลค่าของเชื้อเพลิงทุกชนิดที่ซื้อมา เพื่อใช้เป็นเชื้อเพลิงสำหรับพลังงานและความร้อน **ไม่รวม** เชื้อเพลิงที่เป็นส่วนประกอบของผลิตภัณฑ์ หรือที่ใช้ในการผลิตกระแสไฟฟ้า หรือเชื้อเพลิงที่ได้จากผลพลอยได้ของกิจกรรมการผลิต เช่น ซีลี้อย เป็นต้น

11. ค่าไฟฟ้าที่ใช้ในการผลิต

คือ มูลค่าไฟฟ้าทั้งหมดที่สถานประกอบการซื้อมาระหว่างเดือนมกราคม - เดือนธันวาคม 2554 รวมทั้งค่าไฟฟ้าที่ได้รับจากหน่วยพลังงานของสถานประกอบการอื่นแต่อยู่ในเครือข่ายเดียวกัน โดยจะต้องประมาณมูลค่าเหมือนกับการซื้อขายโดยปกติ

12. ค่าใช้จ่ายในการบำรุงรักษาและซ่อมแซมเครื่องจักร เครื่องมือฯ

หมายถึง มูลค่าของค่าใช้จ่ายทั้งหมดที่ใช้ในการซ่อมแซมและบำรุงอาคาร และสินทรัพย์ถาวรอื่น เพื่อให้อยู่ในสภาพที่ดีใช้งานต่อไปได้ ทั้งนี้ให้รวมค่าใช้จ่ายในการบำรุงรักษา ซ่อมแซมที่จัดทำโดยสถานประกอบการที่อยู่ในเครือเดียวกันและให้ประมาณมูลค่าในการซ่อมแซมเหมือนกับการว่าจ้างสถานประกอบการอื่นหรือผู้อื่น

13. ค่าซื้อสินค้าที่ซื้อมาจำหน่ายในสภาพเดิม

หมายถึง มูลค่าในการซื้อสินค้าเพื่อนำมาจำหน่ายในสภาพเดิม โดยไม่มีการเปลี่ยนแปลงสภาพ

14. ค่าจ้างเหมาจ่ายให้สถานประกอบการอื่นผลิตสินค้าให้ โดยสถานประกอบการจัดหาวัสดุให้

หมายถึง จำนวนเงินที่จ่ายเป็นค่าจ้างให้กับสถานประกอบการอื่น เพื่อทำการผลิตสินค้า โดยวัตถุดิบและส่วนประกอบในการผลิตเป็นของสถานประกอบการผู้จ้าง

15. ค่าธรรมเนียมที่จ่ายสำหรับลูกจ้าง (แรงงานเช่า)

หมายถึง ค่าตอบแทนแรงงานของลูกจ้างเช่าที่สถานประกอบการผลิตจ่ายให้กับสำนักจัดหางาน

16. วัตถุดิบและสินค้าคงเหลือ

หมายถึง มูลค่าของวัตถุดิบและวัสดุประกอบที่ใช้ในการผลิตและสินค้าคงเหลือซึ่งสถานประกอบการเป็นเจ้าของหรือควบคุมดูแลอยู่ ณ วันที่ 1 มกราคม และ วันที่ 31 ธันวาคม 2554 วัตถุดิบและสินค้าคงเหลือเหล่านี้ว่าจะเก็บไว้ที่สถานประกอบการ หรือที่หน่วยงานช่วยเสริม หรือที่โกดังสินค้า

มูลค่าคงเหลือต้นปี คือ มูลค่าของสินค้า วัตถุดิบ และวัสดุประกอบฯ ที่เหลือมาจากปีก่อนเมื่อ 1 มกราคม 2554

มูลค่าคงเหลือปลายปี คือ มูลค่าของสินค้า วัตถุดิบและวัสดุประกอบฯ ที่เหลืออยู่เมื่อ 31 ธันวาคม 2554

17. ส่วนเปลี่ยนแปลงมูลค่าสินค้า วัตถุดิบและวัสดุประกอบฯ คงเหลือ

หมายถึง ผลต่างระหว่างมูลค่าคงเหลือปลายปีและมูลค่าคงเหลือต้นปี (มูลค่าปลายปี – มูลค่าต้นปี)

18. ค่าใช้จ่ายในการบริหารและดำเนินการของสถานประกอบการ

หมายถึง ค่าใช้จ่ายในการดำเนินกิจการต่างๆ ของสถานประกอบการ เช่น ค่าเช่าที่ดิน ค่าเช่าอาคารและที่ดินค่าเสื่อมราคาสินทรัพย์ถาวรทุกประเภท ค่าน้ำประปา ค่าไฟฟ้า (ไม่รวมค่าไฟฟ้าที่ใช้ในการผลิต) ค่าไปรษณีย์ ค่าโทรศัพท์ ค่าทำบัญชี ค่าปรึกษา ค่าดอกเบี้ยจ่าย หนี้สูญ ค่าภาษี ค่าโฆษณา ค่านายหน้า และอื่นๆ เป็นต้น

19. มูลค่าขายผลผลิต

หมายถึง มูลค่าการจำหน่ายผลิตภัณฑ์ที่สถานประกอบการผลิตขึ้นเองและ/หรือที่สถานประกอบการอื่นผลิตให้ โดยสถานประกอบการเป็นผู้จ่ายค่าวัสดุ และวัสดุประกอบที่ใช้ในการผลิตในระหว่างเดือนมกราคม – เดือนธันวาคม 2554 ทั้งนี้ให้รวมมูลค่าผลผลิตที่สถานประกอบการผลิตเพื่อใช้เอง หรือให้

คนทำงาน เป็นส่วนหนึ่งของค่าตอบแทนแรงงาน ผลผลิตที่จัดส่งให้สำนักงานใหญ่ สำนักงานสาขา หรือสำนักงานขายของโรงงาน และรายรับจากการขายผลพลอยได้และเศษวัสดุ

20. รายรับจากการขายสินค้าที่ซื้อมาจำหน่ายในสภาพเดิม

หมายถึง จำนวนเงินที่สถานประกอบการได้รับจากการขายสินค้าที่ซื้อมาจำหน่าย โดยไม่มีการเปลี่ยนแปลงสภาพ

21. รายรับจากการรับจ้างเหมาทำการผลิตสินค้าให้สถานประกอบการอื่น โดยสถานประกอบการเป็นผู้จัดหาวัสดุให้

หมายถึง จำนวนเงินที่ได้รับจากผู้จ้างในการรับจ้างเหมาทำการผลิตสินค้า โดยผู้จ้างจัดหาวัสดุให้ ถ้าเป็นการรับจ้างเหมาผลิตสินค้าให้สถานประกอบการในเครือเดียวกันให้คิดค่าบริการในการผลิตตามราคาตลาด หรือคิดจากค่าใช้จ่ายต่างๆ ที่เกิดขึ้นจริงในกระบวนการผลิต โดยไม่รวมค่าวัสดุที่ผู้จ้างจัดหามาให้

22. รายรับจากการให้บริการ บำรุงรักษา ซ่อมแซมและติดตั้งให้แก่สถานประกอบการอื่น

หมายถึง จำนวนเงินที่สถานประกอบการได้รับจากการให้บริการ บำรุงรักษาซ่อมแซมและติดตั้งเครื่องจักรหรือโรงงานให้กับสถานประกอบการอื่นหรือลูกค้า สำหรับค่าบริการในการให้บริการแก่สถานประกอบการอื่นในเครือเดียวกัน ให้คิดมูลค่าการบริการโดยรวมค่าแรงงาน ค่าดำเนินการ และค่าวัสดุที่ใช้ในการให้บริการ

23. รายรับอื่นๆ

หมายถึง มูลค่ารายรับอื่นๆ ของสถานประกอบการ เช่น รายรับจากการขายกากของเสีย หรือวัสดุเหลือใช้ของสถานประกอบการ และค่าขายกระแสไฟฟ้า เป็นต้น

24. มูลค่าตามบัญชีของสินทรัพย์ถาวร

หมายถึง มูลค่าสุทธิของสินทรัพย์ถาวรตามบัญชีเมื่อได้หักค่าเสื่อมราคา ค่าสึกหรอตามระยะเวลาการใช้งานถึงวันสิ้นปี สินทรัพย์ถาวร ได้แก่ ที่ดิน อาคาร เครื่องจักรและเครื่องมือ ยานพาหนะ เครื่องใช้สำนักงาน เป็นต้น มูลค่าสินทรัพย์ถาวรรวมถึงมูลค่าการต่อเติมดัดแปลง และปรับปรุงสินทรัพย์ถาวรในระหว่างเดือนมกราคม - เดือนธันวาคม 2554 เพื่อยืดอายุการใช้งาน หรือเพิ่มประสิทธิภาพการทำงาน

25. มูลค่าเพิ่ม

คำนวณโดย : มูลค่าเพิ่ม = มูลค่าผลผลิต - ค่าใช้จ่ายขั้นกลาง

มูลค่าผลผลิต หมายถึง รายรับของสถานประกอบการในรอบปี 2554 ซึ่งได้แก่

- 1) มูลค่าขายผลผลิต
- 2) รายรับจากการขายสินค้าที่ซื้อมาจำหน่ายในสภาพเดิม
- 3) รายรับจากการรับจ้างเหมาทำการผลิตสินค้าให้สถานประกอบการอื่น โดยสถานประกอบการจัดหาวัสดุให้
- 4) รายรับจากการให้บริการ บำรุงรักษา ซ่อมแซม และติดตั้งให้แก่สถานประกอบการอื่น

5) รายรับจากการให้เช่าอาคาร อาคารพร้อมที่ดิน ยานพาหนะ เครื่องจักรและเครื่องมือ
 ฯลฯ และรายรับอื่นๆ

6) ส่วนเปลี่ยนแปลงมูลค่าสินค้าคงเหลือ

ค่าใช้จ่ายชั้นกลาง หมายถึง รายจ่ายที่ใช้ในการดำเนินการในขบวนการผลิตของสถาน
ประกอบการในรอบปี 2554 ซึ่งได้แก่

1) ค่าซื้อวัตถุดิบและวัสดุประกอบที่ใช้ในการผลิต
2) ค่าใช้จ่ายในการผลิต (ค่าเชื้อเพลิงและค่าไฟฟ้าที่ใช้ในการผลิต ค่าติดตั้งซ่อมแซมและ
บำรุงรักษาสินค้าที่จำหน่ายให้ลูกค้า ค่าติดตั้งซ่อมแซมและบำรุงรักษาเครื่องจักร เครื่องมือฯ และค่าใช้จ่ายใน
การผลิตอื่นๆ)

3) ค่าซื้อสินค้าที่ซื้อมาจำหน่ายในสภาพเดิม

4) ค่าจ้างเหมาจ่ายให้สถานประกอบการอื่นผลิตสินค้าให้ โดยสถานประกอบการจัดหาวัสดุ
ให้

5) ค่าธรรมเนียมที่จ่ายสำหรับลูกจ้างเช่า (แรงงานเช่า)

6) ค่าใช้จ่ายในการขายของสถานประกอบการ (ค่าโฆษณา ค่าขนส่งสินค้าที่ขาย ค่านายหน้า
ค่าประกันภัย และค่าใช้จ่ายในการขายอื่นๆ)

7) ค่าใช้จ่ายในการบริหารและดำเนินงานของสถานประกอบการ (ค่าใช้จ่ายในการบริหาร
และดำเนินงานฯ หักด้วยค่าเช่าที่ดิน ค่าดอกเบี้ยจ่าย หนี้สูญ และขาดทุนจากการเปลี่ยนแปลงอัตรา
แลกเปลี่ยนฯ)

8) ดอกเบี้ยจ่าย หักด้วย ดอกเบี้ยรับ

9) ส่วนเปลี่ยนแปลงมูลค่าวัตถุดิบและวัสดุประกอบฯ คงเหลือ

คณะผู้จัดทำ CD - ROM

หน่วยงานเจ้าของเรื่อง

สำนักงานสถิติจังหวัดภูเก็ต
โทร. 0 7621 1594

หน่วยงานผลิตและออกแบบ

กลุ่มบูรณาการข้อมูลสถิติ
สำนักสถิติพยากรณ์
โทร. 0 2141 7494

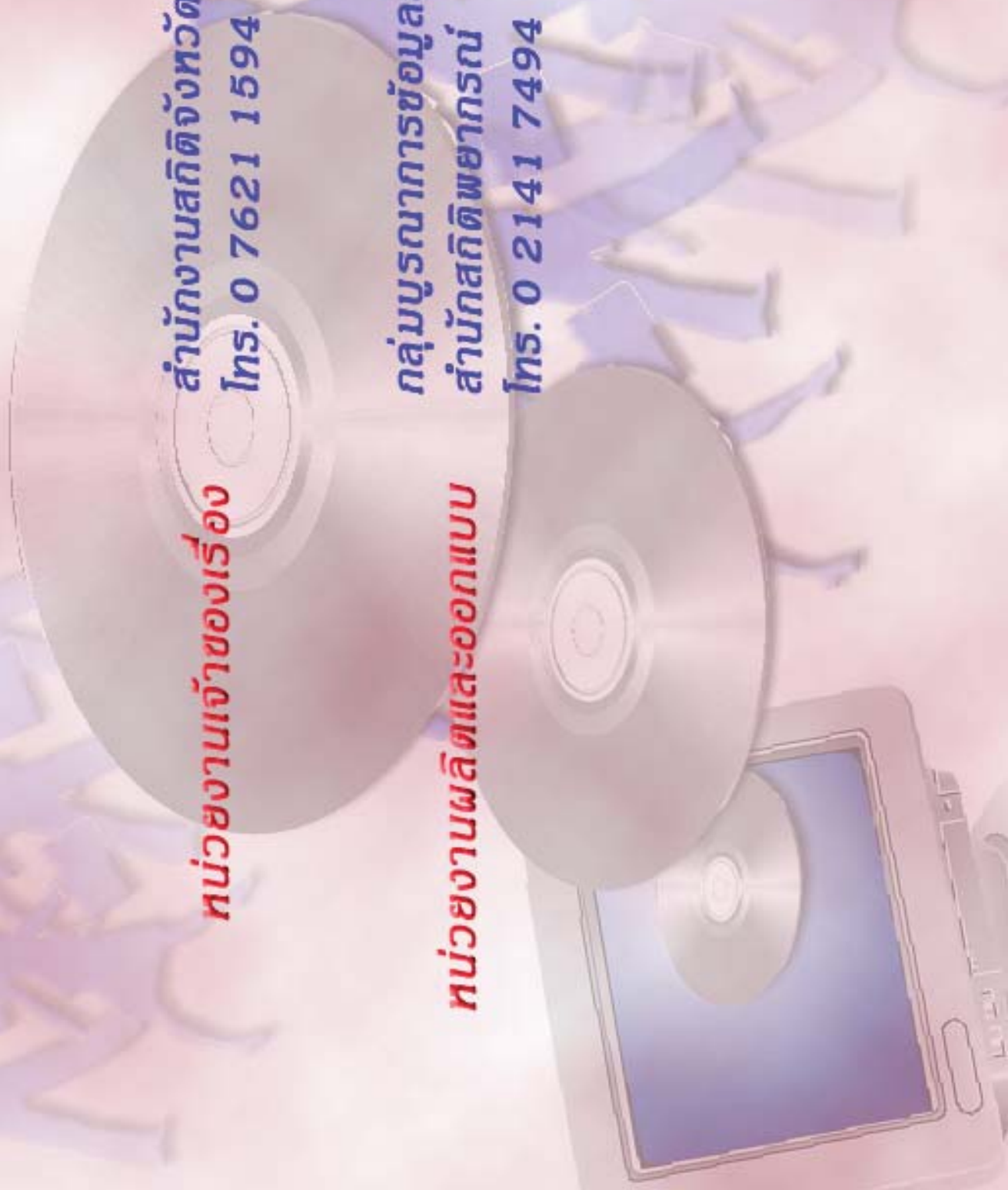

ตารางสถิติในรูปแบบ Format Excel

ตอนที่ 1 ข้อมูลการดำเนินงานกิจการของสถานประกอบการอุตสาหกรรมการผลิต
จำแนกตามขนาดของสถานประกอบการ

ตารางสถิติในรูปแบบ Format Excel

ตอนที่ 1	ข้อมูลการดำเนินงานกิจการของสถานประกอบการอุตสาหกรรมการผลิต จำแนกตามขนาดของสถานประกอบการ
ตาราง 1	สถิติมูลฐานอุตสาหกรรมการผลิตในปี 2554 จำแนกตามขนาดของสถานประกอบการ
ตาราง 2	มูลค่าผลผลิตของสถานประกอบการอุตสาหกรรมการผลิตในปี 2554 จำแนกตามขนาดของสถานประกอบการ
ตาราง 3	ค่าใช้จ่ายขั้นกลางของสถานประกอบการอุตสาหกรรมการผลิตในปี 2554 จำแนกตามขนาดของสถานประกอบการ
ตาราง 4	คนทำงานในสถานประกอบการอุตสาหกรรมการผลิตในปี 2554 จำแนกตามสถานภาพการทำงาน เพศ และขนาดของสถานประกอบการ
ตาราง 5	จำนวนสถานประกอบการอุตสาหกรรมการผลิต จำแนกตามจำนวนวันทำงานต่อ สัปดาห์ จำนวนชั่วโมงทำงานเฉลี่ยต่อวันของลูกจ้าง และขนาดของสถานประกอบการ
ตาราง 6	ค่าตอบแทนแรงงานในปี 2554 จำแนกตามขนาดของสถานประกอบการ
ตาราง 7	จำนวนและร้อยละของสถานประกอบการอุตสาหกรรมการผลิต จำแนกตามอัตรา การใช้กำลังการผลิตต่อปี 2554 และขนาดของสถานประกอบการ
ตาราง 8	มูลค่าวัตถุดิบและวัสดุประกอบฯ และสินค้าคงเหลือต้นปีและปลายปี 2554 จำแนกตามขนาดของสถานประกอบการ
ตาราง 9	ส่วนเปลี่ยนแปลงของมูลค่าวัตถุดิบและวัสดุประกอบฯ และสินค้าคงเหลือในปี 2554 จำแนกตามขนาดของสถานประกอบการ
ตาราง 10	ค่าใช้จ่ายทั้งสิ้นของสถานประกอบการอุตสาหกรรมการผลิตในปี 2554 จำแนกตามขนาดของสถานประกอบการ
ตาราง 11	รายรับทั้งสิ้นของสถานประกอบการอุตสาหกรรมการผลิตในปี 2554 จำแนกตามขนาดของสถานประกอบการ
ตาราง 12	มูลค่าตามบัญชีของสินทรัพย์ถาวรในปี 2554 จำแนกตามขนาดของสถาน ประกอบการ
ตาราง 13	มูลค่าสินทรัพย์ถาวรที่เปลี่ยนแปลงระหว่าง มกราคม - ธันวาคม 2554 จำแนกตามขนาดของสถานประกอบการ

ตอนที่ 2 ข้อมูลการดำเนินงานของสถานประกอบการอุตสาหกรรมการผลิต
จำแนกตามหมวดย่อยอุตสาหกรรม

ตารางสถิติในรูป Format Excel

ตอนที่ 2	ข้อมูลการดำเนินงานกิจการของสถานประกอบการอุตสาหกรรมการผลิต จำแนกตามหมวดย่อยอุตสาหกรรม
ตาราง 1	สถิติมูลฐานอุตสาหกรรมการผลิตในปี 2554 จำแนกตามหมวดย่อยอุตสาหกรรม
ตาราง 2	มูลค่าผลผลิตของสถานประกอบการอุตสาหกรรมการผลิตในปี 2544 จำแนกตามหมวดย่อยอุตสาหกรรม
ตาราง 3	ค่าใช้จ่ายขั้นกลางของสถานประกอบการอุตสาหกรรมการผลิตในปี 2554 จำแนกตามหมวดย่อยอุตสาหกรรม
ตาราง 4	คนทำงานในสถานประกอบการอุตสาหกรรมการผลิตในปี 2554 จำแนกตามสถานภาพการทำงาน เพศ และหมวดย่อยอุตสาหกรรม
ตาราง 5	จำนวนสถานประกอบการอุตสาหกรรมการผลิต จำแนกตามจำนวนวันทำงานต่อสัปดาห์ จำนวนชั่วโมงทำงานเฉลี่ยต่อวันของลูกจ้าง และหมวดย่อยอุตสาหกรรม
ตาราง 6	ค่าตอบแทนแรงงานในปี 2554 จำแนกตามหมวดย่อยอุตสาหกรรม
ตาราง 7	จำนวนและร้อยละของสถานประกอบการอุตสาหกรรมการผลิต จำแนกตามอัตราการใช้กำลังการผลิตต่อปี 2554 และหมวดย่อยอุตสาหกรรม
ตาราง 8	มูลค่าวัตถุดิบและวัสดุประกอบฯ และสินค้าคงเหลือต้นปีและปลายปี 2554 จำแนกตามหมวดย่อยอุตสาหกรรม
ตาราง 9	ส่วนเปลี่ยนแปลงของมูลค่าวัตถุดิบและวัสดุประกอบฯ และสินค้าคงเหลือในปี 2554 จำแนกตามหมวดย่อยอุตสาหกรรม
ตาราง 10	ค่าใช้จ่ายทั้งสิ้นของสถานประกอบการอุตสาหกรรมการผลิตในปี 2554 จำแนกตามหมวดย่อยอุตสาหกรรม
ตาราง 11	รายรับทั้งสิ้นของสถานประกอบการอุตสาหกรรมการผลิตในปี 2554 จำแนกตามหมวดย่อยอุตสาหกรรม
ตาราง 12	มูลค่าตามบัญชีของสินทรัพย์ถาวรในปี 2554 จำแนกตามหมวดย่อยอุตสาหกรรม
ตาราง 13	มูลค่าสินทรัพย์ถาวรที่เปลี่ยนแปลงระหว่าง มกราคม - ธันวาคม 2554 จำแนกตามหมวดย่อยอุตสาหกรรม