



สำมะโนธุรกิจและอุตสาหกรรม พ.ศ. 2555

: อุตสาหกรรมการผลิต

THE 2012 BUSINESS AND INDUSTRIAL CENSUS

: MANUFACTURING INDUSTRY

จังหวัดพัทลุง

PHATTHALUNG PROVINCE



สำนักงานสถิติแห่งชาติ

กระทรวงเทคโนโลยีสารสนเทศและการสื่อสาร

NATIONAL STATISTICAL OFFICE

MINISTRY OF INFORMATION AND COMMUNICATION TECHNOLOGY

**คำนำ**

**บทสรุปสำหรับผู้บริหาร**

**สารบัญแผนภูมิ**

**สารบัญตาราง**

**บทที่ 1 บทนำ**

- ❖ ความเป็นมา
- ❖ วัตถุประสงค์
- ❖ ขอบข่ายและคุ้มครอง
- ❖ ดาบเวลาอ้างอิง
- ❖ รายการข้อมูลที่เกี่ยวข้อง
- ❖ ประโยชน์ที่จะได้รับ

**บทที่ 2 สรุปข้อมูลที่สำคัญ**

- ❖ ข้อมูลทั่วไปของสถานประกอบการอุตสาหกรรมการผลิต
- ❖ ข้อมูลสถิติที่สำคัญ จำแนกตามขนาดของสถานประกอบการ และหมวดย่อยอุตสาหกรรม
- ❖ สรุปและข้อเสนอแนะของสถานประกอบการ

**สารบัญตารางสถิติ**

- ❖ ตอนที่ 1 ข้อมูลการดำเนินงานกิจการของสถานประกอบการอุตสาหกรรมการผลิต จำแนกตามขนาดของสถานประกอบการ
- ❖ ตอนที่ 2 ข้อมูลการดำเนินงานกิจการของสถานประกอบการอุตสาหกรรมการผลิต จำแนกตามหมวดย่อยอุตสาหกรรม

**ภาคผนวก**

- ❖ ภาคผนวก ก ระเบียบวิธี
- ❖ ภาคผนวก ข คำนิยาม

**คณะผู้จัดทำ CD-ROM**

**หน่วยงานที่เผยแพร่**

**ตารางสถิติในรูป Format Excel**

- ❖ ตอนที่ 1 ข้อมูลการดำเนินงานกิจการของสถานประกอบการอุตสาหกรรมการผลิต จำแนกตามขนาดของสถานประกอบการ
- ❖ ตอนที่ 2 ข้อมูลการดำเนินงานกิจการของสถานประกอบการอุตสาหกรรมการผลิต จำแนกตามหมวดย่อยอุตสาหกรรม

หน่วยงานที่เผยแพร่

สำนักสถิติพยากรณ์  
สำนักงานสถิติแห่งชาติ  
ศูนย์ราชการเฉลิมพระเกียรติ 80 พรรษา  
อาคารรัฐประศาสนภักดี ชั้น 2 ถนนแจ้งวัฒนะ  
เขตหลักสี่ กทม. 10210  
โทร. 0 2141 7497

หรือ

โทรสาร 0 2143 8132  
ไปรษณีย์อิเล็กทรอนิกส์ binfopub@nso.go.th  
สำนักงานสถิติจังหวัดพัทลุง  
จังหวัดพัทลุง  
โทร. 0 7461 3181

Distributed by

โทรสาร 0 7461 1271  
ไปรษณีย์อิเล็กทรอนิกส์ phatlung@nso.go.th  
Statistical Forecasting Bureau,  
National Statistical Office,  
The Government Complex Commemoration His Majesty The King's 80<sup>th</sup>  
birthday Anniversary, Ratthaprasasanabhakti Building, 2<sup>nd</sup> Floor  
Chaeng Watthana Rd., Laksi, Bangkok 10210, THAILAND  
Tel. +66 (0) 2141 7497  
Fax : +66 (0) 2143 8132  
E-mail : binfopub@nso.go.th  
<http://www.nso.go.th>

Or

Phatthalung Provincial Statistical Office  
Phatthalung City Hall, Mueang, Phatthalung 93000, THAILAND  
Tel. +66 (0) 7461 3181  
Fax : +66 (0) 7461 1271  
E-mail : phatlung@nso.go.th

ปีที่จัดพิมพ์

2557

Published

2014

## คำนำ

สถานการณ์ทางเศรษฐกิจในยุคโลกไร้พรมแดน มีผลทำให้โครงสร้างการดำเนินธุรกิจเปลี่ยนแปลงไป โดยเฉพาะอุตสาหกรรมการผลิตนับเป็นกิจกรรมทางเศรษฐกิจสาขาหนึ่งที่มีบทบาทอย่างมากต่อระบบเศรษฐกิจของประเทศไทย จึงเห็นได้ว่าโครงสร้างของระบบเศรษฐกิจของประเทศขึ้นอยู่กับอุตสาหกรรมค่อนข้างมาก ประกอบกับปัจจุบันมีอุตสาหกรรมการผลิตใหม่ๆ เกิดขึ้น รวมทั้งการประกอบอุตสาหกรรมขนาดเล็ก และอุตสาหกรรมในครัวเรือน ก็มีบทบาทสำคัญต่อการเจริญเติบโตทางเศรษฐกิจโดยรวมของประเทศเพิ่มขึ้น ดังนั้นข้อมูลสถิติและสารสนเทศโครงสร้างพื้นฐานเกี่ยวกับการประกอบอุตสาหกรรมการผลิต จึงมีความสำคัญและจำเป็นสำหรับภาครัฐและเอกชนใช้ในการกำหนดนโยบายและวางแผนพัฒนาด้านเศรษฐกิจและอุตสาหกรรมทั้งในระดับประเทศ และระดับจังหวัด เพื่อเพิ่มศักยภาพการแข่งขันในเวทีการค้าโลก

ในการจัดทำสำมะโนธุรกิจและอุตสาหกรรมครั้งนี้ ได้ดำเนินการเก็บรวบรวมข้อมูลเป็น 2 ขั้นตอนคือ ขั้นการเก็บรวบรวมข้อมูลพื้นฐานของสถานประกอบการทุกประเภท และขั้นการเก็บรวบรวมข้อมูลรายละเอียดของสถานประกอบการ เฉพาะสถานประกอบการที่ประกอบธุรกิจทางการค้าและธุรกิจทางการบริการ และอุตสาหกรรมการผลิต

รายงานฉบับนี้ เป็นรายงานผลจากการเก็บรวบรวมข้อมูลรายละเอียดเฉพาะอุตสาหกรรมการผลิตของสถานประกอบการที่ตั้งอยู่ในเขตเทศบาลและนอกเทศบาลของจังหวัดพัทลุง ซึ่งดำเนินการเก็บรวบรวมข้อมูลในช่วงเดือนพฤษภาคม – สิงหาคม 2555 ข้อมูลที่นำเสนอเป็นผลการดำเนินการกิจการในรอบปี 2554 (1 มกราคม – 31 ธันวาคม 2554) โดยจำแนกข้อมูลตามการจัดประเภทมาตรฐานอุตสาหกรรมประเทศไทย ปี 2552 (Thailand Standard Industrial Classification: TSIC 2009) และขนาดของสถานประกอบการ (จำนวนคนทำงาน)

สำนักงานสถิติแห่งชาติ ใคร่ขอขอบคุณผู้ประกอบการและผู้เกี่ยวข้องทุกฝ่ายที่ได้ให้ความร่วมมือในการให้ข้อมูล ซึ่งข้อมูลที่ได้จะเป็นประโยชน์สำหรับผู้ใช้อ้างอิงข้อมูลทั้งภาครัฐบาลและภาคเอกชนต่อไป

## บทสรุปสำหรับผู้บริหาร

ในปัจจุบันโครงสร้างอุตสาหกรรมการผลิตเปลี่ยนแปลงอย่างรวดเร็ว มีอุตสาหกรรมการผลิตใหม่ๆ เกิดขึ้น รวมทั้งการประกอบอุตสาหกรรมขนาดเล็ก และอุตสาหกรรมในครัวเรือน ก็มีบทบาทสำคัญต่อการเจริญเติบโต ทางเศรษฐกิจโดยรวมของประเทศเพิ่มขึ้น ดังนั้นข้อมูลสถิติและสารสนเทศโครงสร้างพื้นฐานเกี่ยวกับการประกอบอุตสาหกรรมดังกล่าว จึงมีความสำคัญและจำเป็นสำหรับภาครัฐ และเอกชนใช้ในการกำหนดนโยบายและวางแผนพัฒนาด้านเศรษฐกิจและอุตสาหกรรมทั้งในระดับประเทศ และระดับจังหวัด เพื่อเพิ่มศักยภาพการแข่งขันในเวทีการค้าโลก สำนักงานสถิติแห่งชาติและหน่วยงานหลักด้านเศรษฐกิจของประเทศ ได้แก่ สำนักงานเศรษฐกิจอุตสาหกรรม สำนักงานคณะกรรมการพัฒนาการเศรษฐกิจและสังคมแห่งชาติ ธนาคารแห่งประเทศไทย และกระทรวงพาณิชย์ เห็นควรให้มีการจัดทำสำมะโนอุตสาหกรรมทุก 5 ปี เพื่อให้ประเทศมีข้อมูลสถิติพื้นฐานที่สำคัญ ซึ่งทุกภาคส่วนสามารถใช้ประโยชน์ในการวางแผนพัฒนาประเทศร่วมกัน

สำนักงานสถิติแห่งชาติ ได้จัดทำสำมะโนธุรกิจทางการค้าและธุรกิจทางการบริการ มาแล้ว 3 ครั้ง ในปี 2509 2531 และ 2545 และจัดทำสำมะโนอุตสาหกรรม มาแล้ว 3 ครั้งเช่นกัน ในปี 2507 2540 และ 2550 สำหรับในปี 2555 ครบรอบ 10 ปี การทำสำมะโนธุรกิจทางการค้าและธุรกิจทางการบริการ และครบรอบ 5 ปี การทำสำมะโนอุตสาหกรรม สำนักงานสถิติแห่งชาติ จึงได้บูรณาการการจัดทำสำมะโนดังกล่าวไป พร้อมกันภายใต้ชื่อ “โครงการสำมะโนธุรกิจและอุตสาหกรรม พ.ศ. 2555”

สำหรับข้อมูลที่น่าเสนอในรายงานฉบับนี้เป็นผลการสำมะโนธุรกิจและอุตสาหกรรม พ.ศ. 2555 : อุตสาหกรรมการผลิต ซึ่งการเก็บรวบรวมข้อมูลรายละเอียดในปี 2554 ของสถานประกอบการอุตสาหกรรมการผลิตที่ตั้งอยู่ใน

จังหวัดพัทลุงและประกอบกิจกรรมทางเศรษฐกิจตามการจัดประเภทมาตรฐานอุตสาหกรรมประเทศไทย ปี 2552 (Thailand Standard Industrial Classification: TSIC-2009) โดยได้ดำเนินการเก็บรวบรวมข้อมูลในระหว่างเดือนพฤษภาคม – สิงหาคม พ.ศ. 2555 สรุปดังนี้

### 1. จำนวนสถานประกอบการ จำแนกตามหมวดย่อยอุตสาหกรรม

ผลจากการสำมะโนธุรกิจและอุตสาหกรรม พ.ศ. 2555 : อุตสาหกรรมการผลิต จังหวัดพัทลุง มีจำนวนสถานประกอบการอุตสาหกรรมการผลิตทั้งสิ้นประมาณ 4,980 แห่ง อุตสาหกรรมที่สำคัญ ได้แก่ การผลิตไม้และผลิตภัณฑ์จากไม้และไม้ก๊อก (ยกเว้นเฟอร์นิเจอร์) การผลิตสิ่งของจากฟางและวัสดุถักสานอื่นๆ จำนวน 1,356 แห่ง หรือร้อยละ 27.2 รองลงมา ได้แก่ การผลิตผลิตภัณฑ์อาหาร จำนวน 1,294 แห่ง หรือร้อยละ 26.0 การผลิตเสื้อผ้าเครื่องแต่งกาย จำนวน 877 แห่ง (ร้อยละ 17.6) และการผลิตผลิตภัณฑ์โลหะประดิษฐ์ (ยกเว้นเครื่องจักรและอุปกรณ์) จำนวน 371 แห่ง (ร้อยละ 7.5)

**แผนภูมิ ก ร้อยละของสถานประกอบการอุตสาหกรรมการผลิต  
จำแนกตามหมวดย่อยอุตสาหกรรม**

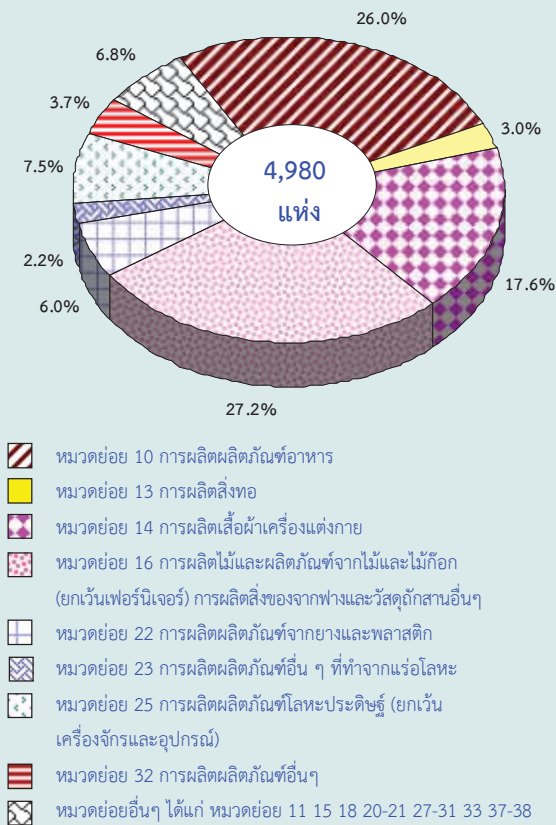

**2. ขนาดของสถานประกอบการ**

สถานประกอบการส่วนใหญ่ จำนวน 4,913 แห่ง หรือร้อยละ 98.7 เป็นสถานประกอบการขนาดเล็กที่มีคนทำงาน 1- 15 คน มีสถานประกอบการที่มีคนทำงานมากกว่า 15 คน เพียงจำนวน 67 แห่ง หรือร้อยละ 1.3 เท่านั้น ในจำนวนนี้ 37 แห่ง หรือร้อยละ 0.7 มีคนทำงาน 16 – 25 คน และจำนวน 15 แห่ง หรือร้อยละ 0.3 มีคนทำงาน 31 – 50 คน สำหรับสถานประกอบการผลิตที่มีคนทำงานตั้งแต่ 50 คนขึ้นไปมีเพียง 11 แห่ง หรือร้อยละ 0.3 เท่านั้น

**แผนภูมิ ข จำนวนสถานประกอบการอุตสาหกรรม  
การผลิต จำแนกตามขนาดของสถานประกอบการ**

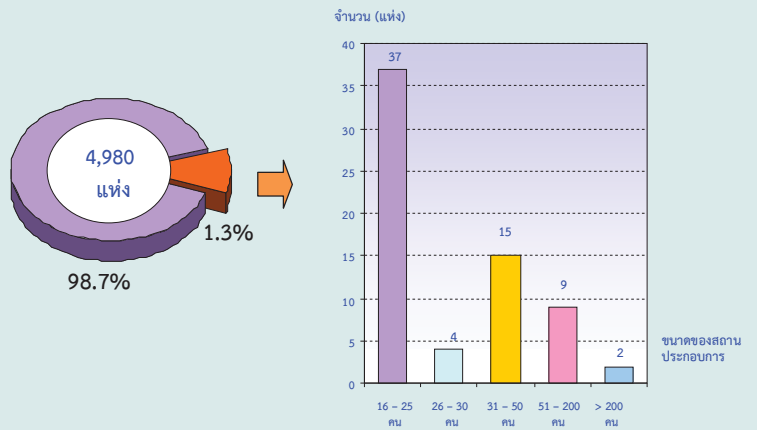

**3. รูปแบบการจัดตั้งตามกฎหมาย**

สถานประกอบการส่วนใหญ่ ร้อยละ 92.6 มีรูปแบบการจัดตั้งเป็นส่วนบุคคล ห้างหุ้นส่วนสามัญที่ไม่เป็นนิติบุคคล ร้อยละ 0.9 มีรูปแบบการจัดตั้งเป็นห้างหุ้นส่วนจำกัด ห้างหุ้นส่วนสามัญนิติบุคคล มีรูปแบบการจัดตั้งเป็นบริษัท บริษัทจำกัด (มหาชน) ร้อยละ 0.4 และเป็นส่วนราชการ รัฐวิสาหกิจ สหกรณ์และรูปแบบอื่น ๆ อีกร้อยละ 6.1

**แผนภูมิ ค ร้อยละของสถานประกอบการอุตสาหกรรม  
การผลิต จำแนกตามรูปแบบการจัดตั้งตามกฎหมาย**



**4. รูปแบบการจัดตั้งทางเศรษฐกิจ**

สถานประกอบการอุตสาหกรรมการผลิตที่ตั้งอยู่ในจังหวัดพัทลุงส่วนใหญ่ร้อยละ 99.7 เป็นสำนักงานแห่งเดียว ไม่มีสำนักงานใหญ่หรือ

สำนักงานสาขาอยู่ที่ได้อีก ร้อยละ 0.2 เป็นสำนักงานสาขา และร้อยละ 0.1 เป็นสำนักงานใหญ่

แผนภูมิ ง ร้อยละของสถานประกอบการอุตสาหกรรมการผลิต จำแนกตามรูปแบบการจัดตั้งทางเศรษฐกิจ

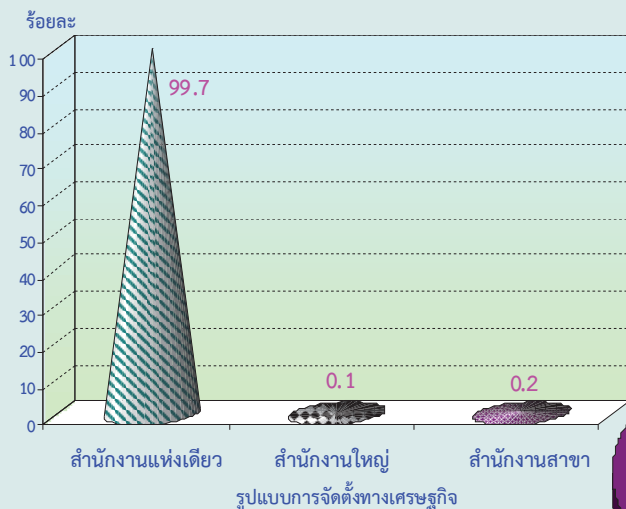

### 5. ระยะเวลาในการดำเนินกิจการ

เมื่อพิจารณาถึงระยะเวลาในการดำเนินกิจการของสถานประกอบการอุตสาหกรรมการผลิต พบว่ามีสถานประกอบการที่ดำเนินกิจการระยะเวลา 10-19 ปี มีมากที่สุดคือร้อยละ 35.3 รองลงมาเป็นสถานประกอบการที่ดำเนินกิจการตั้งแต่ 30 ปีขึ้นไป และ 5-9 ปี ในสัดส่วนที่ใกล้เคียงกันคือ ร้อยละ 19.9 และ 19.7 ตามลำดับ สำหรับสถานประกอบการผลิตที่ดำเนินกิจการน้อยกว่า 5 ปี มีร้อยละ 16.0 และที่ดำเนินกิจการระยะเวลา 20-29 ปี มีร้อยละ 9.1

แผนภูมิ จ ร้อยละของสถานประกอบการอุตสาหกรรมการผลิต จำแนกตามระยะเวลาในการดำเนินกิจการ

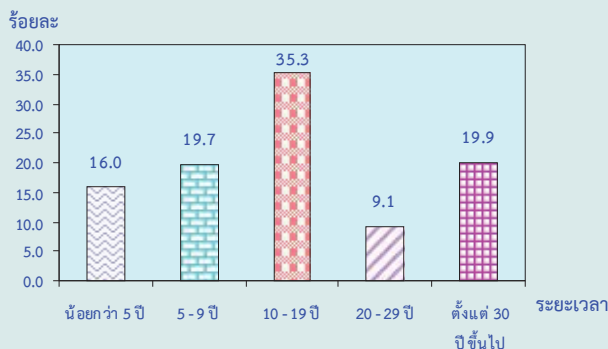

### 6. ทุนจดทะเบียน

สถานประกอบการอุตสาหกรรมการผลิตส่วนใหญ่ของจังหวัดพัทลุง ไม่มีทุนจดทะเบียนถึงร้อยละ 98.8 ที่จดทะเบียนมีเพียงร้อยละ 1.2 โดยส่วนใหญ่มีมูลค่าทุนจดทะเบียนน้อยกว่า 10 ล้านบาท (ร้อยละ 96.6) สำหรับสถานประกอบการอุตสาหกรรมการผลิตที่มีมูลค่าทุนจดทะเบียน 10-99 ล้านบาท และมากกว่า 99 ล้านบาท มีสัดส่วนเท่ากัน คือ ร้อยละ 1.7

แผนภูมิ ฉ ร้อยละของสถานประกอบการอุตสาหกรรมการผลิต จำแนกตามทุนจดทะเบียน

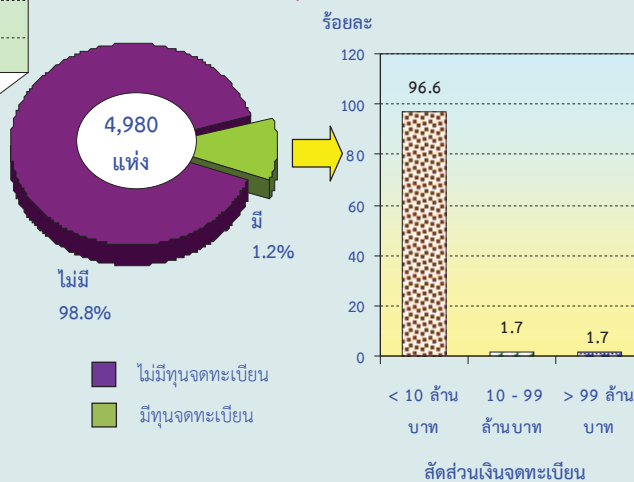

### 7. อัตราการใช้กำลังการผลิต

อัตราการใช้กำลังการผลิตของสถานประกอบการผลิต พบว่าส่วนใหญ่ ร้อยละ 76.8 รายงานว่ามีการใช้กำลังการผลิตมากกว่าหรือเท่ากับ 80% สถานประกอบการผลิตร้อยละ 22.6 รายงานว่ามีการใช้กำลังการผลิต 50-79% และที่รายงานว่ามีกำลังการผลิตน้อยกว่า 50% มีเพียงร้อยละ 0.6 เท่านั้น

แผนภูมิ ช ร้อยละของสถานประกอบการอุตสาหกรรมการผลิต  
จำแนกตามอัตราการใช้จ่ายการผลิต

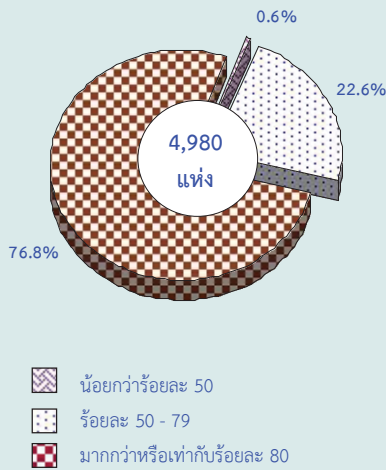

8. จำนวนคนทำงานและลูกจ้าง

มีคนทำงานในสถานประกอบการอุตสาหกรรมการผลิตในจังหวัดพัทลุง รวมทั้งสิ้นประมาณ 14,009 คน โดยในจำนวนนี้เป็นลูกจ้างประมาณ 7,382 คน เมื่อจำแนกลูกจ้างตามประเภทอุตสาหกรรมต่าง ๆ พบว่าส่วนใหญ่จำนวน 2,353 คน หรือร้อยละ 31.9 ทำงานในอุตสาหกรรมการผลิตผลิตภัณฑ์อาหาร รองลงมาทำงานอยู่ในอุตสาหกรรมการผลิตไม้และผลิตภัณฑ์จากไม้และไม้ก๊อก (ยกเว้นเฟอร์นิเจอร์) การผลิตสิ่งของจากฟางและวัสดุถักสานอื่นๆ จำนวน 1,457 คน หรือร้อยละ 19.7 และอยู่ในอุตสาหกรรมการผลิตผลิตภัณฑ์ยางและพลาสติกจำนวน 1,359 คน (ร้อยละ 18.4)

แผนภูมิ ช จำนวนคนทำงานและลูกจ้างของ  
สถานประกอบการอุตสาหกรรมการผลิต  
จำแนกตามหมวดย่อยอุตสาหกรรม

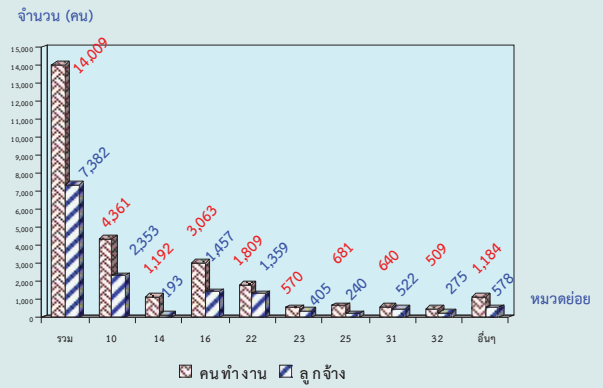

หมายเหตุ : คนทำงาน หมายถึง เจ้าของกิจการหรือหุ้นส่วนที่ทำงานโดยไม่ได้รับค่าจ้าง เงินเดือน และลูกจ้าง

หมวดย่อยอุตสาหกรรม:

- หมวดย่อย 10 การผลิตผลิตภัณฑ์อาหาร
- หมวดย่อย 14 การผลิตเสื้อผ้าเครื่องแต่งกาย
- หมวดย่อย 16 การผลิตไม้และผลิตภัณฑ์จากไม้และไม้ก๊อก (ยกเว้นเฟอร์นิเจอร์) การผลิตสิ่งของจากฟางและวัสดุถักสานอื่นๆ
- หมวดย่อย 22 การผลิตผลิตภัณฑ์จากยางและพลาสติก
- หมวดย่อย 23 การผลิตผลิตภัณฑ์อื่น ๆ ที่ทำจากแร่โลหะ
- หมวดย่อย 25 การผลิตผลิตภัณฑ์โลหะประดิษฐ์ (ยกเว้นเครื่องจักรและอุปกรณ์)
- หมวดย่อย 31 การผลิตเฟอร์นิเจอร์
- หมวดย่อย 32 การผลิตผลิตภัณฑ์อื่นๆ
- หมวดย่อยอื่นๆ ได้แก่ หมวดย่อย 11 13 15 18 20-21 27-30 33 37-38

9. ค่าตอบแทนแรงงาน

เมื่อพิจารณาถึงค่าตอบแทนแรงงานของสถานประกอบการอุตสาหกรรมการผลิตที่ตั้งอยู่ในจังหวัดพัทลุง พบว่า มีค่าตอบแทนแรงงานรวมทั้งสิ้นประมาณ 457.4 ล้านบาท หรือเฉลี่ยต่อคนต่อปีประมาณ 61,958 บาท โดยอุตสาหกรรมการผลิตผลิตภัณฑ์ยางและพลาสติก มีค่าตอบแทนแรงงานมากที่สุด คือประมาณ 126.2 ล้านบาท (เฉลี่ยต่อคนต่อปี 92,849 บาท) รองลงมา คืออุตสาหกรรมการผลิตผลิตภัณฑ์อาหาร มีค่าตอบแทนแรงงานประมาณ 112 ล้านบาท (เฉลี่ยต่อคนต่อปี 47,586 บาท) และอุตสาหกรรมการผลิตไม้และผลิตภัณฑ์จากไม้และไม้ก๊อก(ยกเว้นเฟอร์นิเจอร์) การผลิตสิ่งของจากฟางและวัสดุถักสานอื่นๆ มีค่าตอบแทนแรงงานประมาณ 99.1 ล้านบาท (เฉลี่ยต่อคนต่อปี 68,032 บาท)



**แผนภูมิ ฃ ค่าตอบแทนแรงงานของสถานประกอบการ  
อุตสาหกรรมการผลิต จำแนกตามหมวดย่อย  
อุตสาหกรรม**

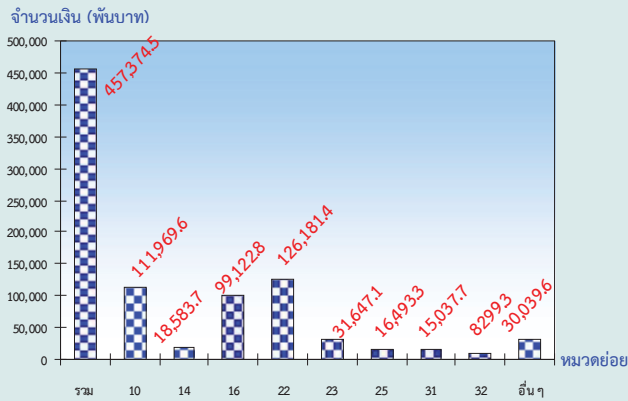

**หมวดย่อยอุตสาหกรรม:**

- หมวดย่อย 10 การผลิตผลิตภัณฑ์อาหาร
- หมวดย่อย 14 การผลิตเสื้อผ้าเครื่องแต่งกาย
- หมวดย่อย 16 การผลิตไม้และผลิตภัณฑ์จากไม้และไม้ก๊อ (ยกเว้นเฟอร์นิเจอร์) การผลิตสิ่งของจากฟางและวัสดุถักสานอื่นๆ
- หมวดย่อย 22 การผลิตผลิตภัณฑ์จากยางและพลาสติก
- หมวดย่อย 23 การผลิตผลิตภัณฑ์อื่น ๆ ที่ทำจากแร่โลหะ
- หมวดย่อย 25 การผลิตผลิตภัณฑ์โลหะประดิษฐ์ (ยกเว้นเครื่องจักรและอุปกรณ์)
- หมวดย่อย 31 การผลิตเฟอร์นิเจอร์
- หมวดย่อย 32 การผลิตผลิตภัณฑ์อื่น ๆ
- หมวดย่อยอื่นๆ ได้แก่ หมวดย่อย 11 13 18 20-21 27 30 33 38

**10.มูลค่าผลผลิต ค่าใช้จ่ายชั้นกลาง และ  
มูลค่าเพิ่ม**

สถานประกอบการอุตสาหกรรมการผลิตของจังหวัดพัทลุง มีมูลค่าผลผลิตทั้งสิ้นประมาณ 13,660.8 ล้านบาท เป็นค่าใช้จ่ายชั้นกลางประมาณ 10,306.5 ล้านบาท และมูลค่าเพิ่มประมาณ 3,354.3 ล้านบาท

เมื่อพิจารณาตามหมวดอุตสาหกรรม พบว่า อุตสาหกรรมการผลิตผลิตภัณฑ์ยางและพลาสติก มีมูลค่าผลผลิตมากที่สุดคือประมาณ 9,640.4 ล้านบาท เป็นค่าใช้จ่ายชั้นกลางประมาณ 7,349.9 ล้านบาท และเป็นมูลค่าเพิ่มประมาณ 2,290.5 ล้านบาท รองลงมาคือ อุตสาหกรรมการผลิตผลิตภัณฑ์อาหาร มีมูลค่าผลผลิตประมาณ 1,769.1 ล้านบาท ในจำนวนนี้เป็นค่าใช้จ่ายชั้นกลางประมาณ 1,394.7 ล้านบาท และเป็นมูลค่าเพิ่มประมาณ 374.4 ล้านบาท

**แผนภูมิ ฃ มูลค่าเพิ่มของสถานประกอบการ  
อุตสาหกรรมการผลิต จำแนกตาม  
หมวดย่อยอุตสาหกรรม**

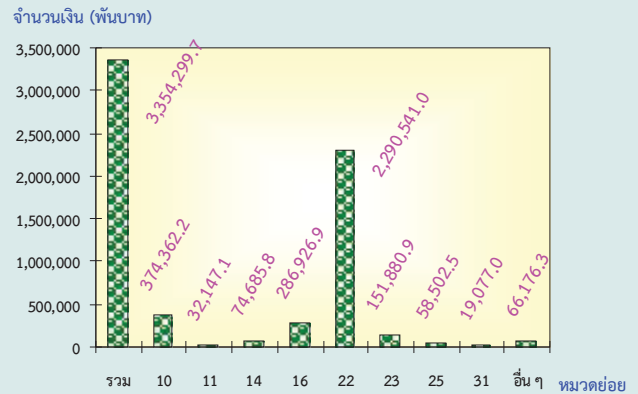

**มูลค่าเพิ่ม** คำนวณโดย มูลค่าผลผลิต หักด้วยค่าใช้จ่ายชั้นกลาง

**มูลค่าผลผลิต** หมายถึง รายรับของสถานประกอบการในรอบปี 2554

**ค่าใช้จ่ายชั้นกลาง** หมายถึง รายจ่ายที่ใช้ในการดำเนินการในขบวนการผลิตของสถานประกอบการในรอบปี 2554

**หมวดย่อยอุตสาหกรรม:**

- หมวดย่อย 10 การผลิตผลิตภัณฑ์อาหาร
- หมวดย่อย 11 การผลิตเครื่องดื่ม
- หมวดย่อย 14 การผลิตเสื้อผ้าเครื่องแต่งกาย
- หมวดย่อย 16 การผลิตไม้และผลิตภัณฑ์จากไม้และไม้ก๊อ (ยกเว้นเฟอร์นิเจอร์) การผลิตสิ่งของจากฟางและวัสดุถักสานอื่นๆ
- หมวดย่อย 22 การผลิตผลิตภัณฑ์จากยางและพลาสติก
- หมวดย่อย 23 การผลิตผลิตภัณฑ์อื่น ๆ ที่ทำจากแร่โลหะ
- หมวดย่อย 25 การผลิตผลิตภัณฑ์โลหะประดิษฐ์ (ยกเว้นเครื่องจักรและอุปกรณ์)
- หมวดย่อย 31 การผลิตเฟอร์นิเจอร์
- หมวดย่อยอื่นๆ ได้แก่ หมวดย่อย 13 15 18 20-21 27-30 32- 33 37-38

**11. สรุปและข้อเสนอแนะของสถานประกอบการ**

ผลจากการสำมะโนอุตสาหกรรม พ.ศ. 2555 : อุตสาหกรรมการผลิตจังหวัดพัทลุง พบว่า มีจำนวนสถานประกอบการอุตสาหกรรม การผลิตทั้งสิ้น 4,980 แห่ง ส่วนใหญ่หรือประมาณ ร้อยละ 98.7 เป็นสถานประกอบการที่มีขนาด คนทำงาน 1-15 คน และประกอบอุตสาหกรรม การผลิตเกี่ยวกับการผลิตไม้และผลิตภัณฑ์จากไม้ และไม้ก๊อ (ยกเว้นเฟอร์นิเจอร์) การผลิตสิ่งของ จากฟางและวัสดุถักสานอื่นๆมากที่สุด ร้อยละ 27.2 สำหรับคนทำงานในสถานประกอบการ อุตสาหกรรมการผลิตมีจำนวนทั้งสิ้นประมาณ 14,009 คน มีการจ้างงานหรือมีลูกจ้างทั้งสิ้น ประมาณ 7,382 คน โดยได้รับค่าตอบแทนต่อคน ต่อปีประมาณ 61,958 บาท ส่วนมูลค่าผลผลิตมี

มูลค่าประมาณ 13,660.8 ล้านบาท ค่าใช้จ่ายชั้น  
กลางประมาณ 10,306.5 ล้านบาท และมูลค่าเพิ่ม  
ประมาณ 3,354.3 ล้านบาท เป็นต้น

- **ความช่วยเหลือที่ต้องการจาก  
หน่วยงานของรัฐ**

ส่วนใหญ่หรือร้อยละ 62.6 รายงาน  
ว่าต้องการให้ภาครัฐช่วยเหลือเกี่ยวกับการส่งเสริม  
การลงทุนให้แก่ผู้ประกอบการ ร้อยละ 32.8  
ช่วยจัดหาแหล่งเงินทุนดอกเบี้ยต่ำ ร้อยละ 30.0 ให้  
ขยายตลาดรับซื้อผลผลิตส่งเสริมการส่งออก ร้อยละ  
29.1 ลดต้นทุนการผลิต และร้อยละ 18.5 รายงาน

ว่าให้ภาครัฐช่วยจัดงานแสดงสินค้าให้แก่  
ผู้ประกอบการท้องถิ่น (OTOP และ SMEs) เป็นต้น

- **ปัญหาในการดำเนินกิจการ**

ร้อยละ 64.3 ไม่มีปัญหาในการ  
ดำเนินกิจการและร้อยละ 35.7 มีปัญหาในการ  
ดำเนินกิจการ ในจำนวนนี้มีปัญหาเกี่ยวกับเงิน  
ลงทุนไม่เพียงพอมากที่สุด ร้อยละ 37.8 รองลงมา  
เป็นปัญหาเกี่ยวกับการขาดแคลนแรงงาน ร้อยละ  
25.7 ขาดตลาดการผลิต ร้อยละ 24.4 ขาดแคลน  
วัตถุดิบที่ใช้ในการผลิต ร้อยละ 20.6 ปัญหา  
เกี่ยวกับนโยบายด้านการค้าของรัฐบาลไม่แน่นอน  
ร้อยละ 8.0 และปัญหาอื่น ๆ อีกร้อยละ 26.7 เป็นต้น

## สารบัญแผนภูมิ

แผนภูมิ ก	ร้อยละของสถานประกอบการอุตสาหกรรมการผลิต จำแนกตามหมวดย่อยอุตสาหกรรม
แผนภูมิ ข	จำนวนสถานประกอบการอุตสาหกรรมการผลิต จำแนกตามขนาดของสถานประกอบการ
แผนภูมิ ค	ร้อยละของสถานประกอบการอุตสาหกรรมการผลิต จำแนกตามรูปแบบการจัดตั้งตามกฎหมาย
แผนภูมิ ง	ร้อยละของสถานประกอบการอุตสาหกรรมการผลิต จำแนกตามรูปแบบการจัดตั้งทางเศรษฐกิจ
แผนภูมิ จ	ร้อยละของสถานประกอบการอุตสาหกรรมการผลิต จำแนกตามระยะเวลาในการดำเนินกิจการ
แผนภูมิ ฉ	ร้อยละของสถานประกอบการอุตสาหกรรมการผลิต จำแนกตามทุนจดทะเบียน
แผนภูมิ ช	ร้อยละของสถานประกอบการอุตสาหกรรมการผลิต จำแนกตามอัตราการใช้กำลังการผลิต
แผนภูมิ ซ	จำนวนคนทำงานและลูกจ้างของสถานประกอบการอุตสาหกรรมการผลิต จำแนกตามหมวดย่อยอุตสาหกรรม
แผนภูมิ ฌ	ค่าตอบแทนแรงงานของสถานประกอบการอุตสาหกรรมการผลิต จำแนกตาม หมวดย่อยอุตสาหกรรม
แผนภูมิ ฎ	มูลค่าเพิ่มของสถานประกอบการอุตสาหกรรมการผลิต จำแนกตามหมวดย่อยอุตสาหกรรม
แผนภูมิ ฏ	ร้อยละของสถานประกอบการอุตสาหกรรมการผลิต จำแนกตามความต้องการให้ภาครัฐช่วยเหลือ 5 อันดับแรก
แผนภูมิ ฐ	ร้อยละของสถานประกอบการอุตสาหกรรมการผลิต จำแนกตามการมีปัญหาในการดำเนินกิจการ

## สารบัญตาราง

- ตาราง ก** จำนวนและร้อยละของสถานประกอบการอุตสาหกรรมการผลิต จำแนกตามลักษณะของสถานประกอบการ
- ตาราง ข** จำนวนและร้อยละของสถานประกอบการอุตสาหกรรมการผลิต จำแนกตามหมวดย่อยอุตสาหกรรม
- ตาราง ค** จำนวนและร้อยละของคนทำงาน ลูกจ้าง และค่าตอบแทนแรงงาน จำแนกตามขนาดของสถานประกอบการ และหมวดย่อยอุตสาหกรรม
- ตาราง ง** มูลค่าผลผลิต และมูลค่าเพิ่มของสถานประกอบการอุตสาหกรรมการผลิต จำแนกตามขนาดของสถานประกอบการ และหมวดย่อยอุตสาหกรรม
- ตาราง จ** มูลค่าผลผลิต และมูลค่าเพิ่มเฉลี่ยต่อสถานประกอบการ และต่อคนทำงาน จำแนกตามขนาดของสถานประกอบการ และหมวดย่อยอุตสาหกรรม

# บทที่ 1

## บทนำ

### 1.1 ความเป็นมา

สำนักงานสถิติแห่งชาติ ได้จัดทำสำมะโนธุรกิจทางการค้าและธุรกิจทางการบริการและสำมะโนอุตสาหกรรมทุก 10 ปี ตามข้อเสนอแนะขององค์การสหประชาชาติ เพื่อให้ประเทศมีข้อมูลพื้นฐานที่สำคัญทางด้านธุรกิจทางการค้า ธุรกิจทางการบริการ และอุตสาหกรรมการผลิตอย่างต่อเนื่อง โดยสำมะโนธุรกิจทางการค้าและธุรกิจทางการบริการได้จัดทำมาแล้ว 3 ครั้งในปี 2509 2531 และ 2545 สำมะโนอุตสาหกรรมจัดทำมาแล้ว 3 ครั้ง เช่นกัน ในปี 2507 2540 และ 2550 สำหรับในปี 2555 จะครบรอบ 10 ปีการจัดทำสำมะโนธุรกิจทางการค้าและธุรกิจทางการบริการ

สืบเนื่องมาจากปัจจุบันโครงสร้างด้านเศรษฐกิจมีการเปลี่ยนแปลงรวดเร็วมากตามที่กล่าวมาแล้ว ทำให้หน่วยงานหลักด้านเศรษฐกิจของประเทศ คือ สำนักงานเศรษฐกิจอุตสาหกรรม กระทรวงอุตสาหกรรม สำนักงานคณะกรรมการพัฒนาการเศรษฐกิจและสังคมแห่งชาติ ธนาคารแห่งประเทศไทย และกระทรวงพาณิชย์ มีความจำเป็นต้องใช้ข้อมูลที่ทันสมัยเพื่อใช้ในการวิเคราะห์และติดตามสถานการณ์ด้านเศรษฐกิจของประเทศและภูมิภาค จึงขอให้สำนักงานสถิติแห่งชาติจัดทำข้อมูลสำมะโนอุตสาหกรรมจากเดิมทุก 10 ปี เป็นจัดทำทุก 5 ปี ประกอบกับปัจจุบันประเทศต่างๆ ส่วนใหญ่ได้มีการจัดทำสำมะโนด้านเศรษฐกิจทุก 5 ปี

ดังนั้น สำนักงานสถิติแห่งชาติ จึงได้วางแผนปรับการจัดทำสำมะโนอุตสาหกรรมเป็นประจำทุก 5 ปี โดยจะเริ่มดำเนินการในปี 2555 โดยบูรณาการดำเนินการไปพร้อมกับการสำมะโนธุรกิจทางการค้าและธุรกิจทางการบริการในปี 2555

สำหรับการเก็บรวบรวมข้อมูลแบ่งเป็น 2 ขั้นตอนคือ ขั้นการเก็บรวบรวมข้อมูลพื้นฐานของสถานประกอบการทุกประเภท และขั้นการเก็บรวบรวมข้อมูลรายละเอียดของสถานประกอบการเฉพาะสถานประกอบการที่ประกอบธุรกิจทางการค้าธุรกิจทางการบริการ และอุตสาหกรรมการผลิต

### 1.2 วัตถุประสงค์

1) เพื่อเก็บรวบรวมข้อมูลที่สำคัญทางด้านอุตสาหกรรมการผลิต เช่น จำนวนสถานประกอบการ ประเภทอุตสาหกรรม จำนวนคนทำงาน ลูกจ้าง ค่าตอบแทนแรงงาน มูลค่าซื้อวัตถุดิบ และวัสดุประกอบในการผลิตและค่าใช้จ่ายในการดำเนินงานของสถานประกอบการ มูลค่าขายผลผลิต และรายรับของสถานประกอบการ ผลิตภัณฑ์และวัตถุดิบคงเหลือรวมทั้งมูลค่าสินทรัพย์ถาวรของสถานประกอบการ เป็นต้น

2) เพื่อใช้ในการจัดทำบัญชีประชาชาติ และสร้างตารางปัจจัยการผลิตและผลผลิตของประเทศ

### 1.3 ขอบข่ายและคัมรวม

สถานประกอบการทั่วประเทศที่อยู่ในขอบข่ายสำมะโนธุรกิจและอุตสาหกรรม ได้แก่ สถานประกอบการที่ดำเนินกิจการเกี่ยวกับการผลิต ตามการจัดประเภทมาตรฐานอุตสาหกรรมประเทศไทย ปี 2552 (Thailand Standard Industrial Classification: TSIC-2009)

คัมรวมสถานประกอบการอุตสาหกรรมการผลิตทุกแห่งที่ตั้งอยู่ในเขตเทศบาล และนอกเขตเทศบาลของจังหวัดพัทลุง

#### 1.4 คาบเวลาอ้างอิง

ข้อมูลที่เกี่ยวข้องเป็นข้อมูลของสถานประกอบการที่ดำเนินกิจการในรอบ 12 เดือน (การดำเนินกิจการระหว่าง 1 มกราคม – 31 ธันวาคม 2554)

#### 1.5 รายการข้อมูลที่เกี่ยวข้อง

1) ข้อมูลทั่วไปของสถานประกอบการ ได้แก่ ชื่อ ที่ตั้ง และสถานที่ติดต่อของสถานประกอบการ รูปแบบการจัดตั้งตามกฎหมาย รูปแบบการจัดตั้งทางเศรษฐกิจ การมีต่างประเทศร่วมลงทุนหรือถือหุ้น

2) คนทำงานและค่าตอบแทนแรงงาน

3) ต้นทุนการผลิตและค่าใช้จ่ายของสถานประกอบการ

4) ผลผลิตและรายรับของสถานประกอบการ

5) สินทรัพย์ หนี้สิน และแหล่งเงินทุนของสถานประกอบการ

6) การวิจัยและพัฒนา ด้านวิทยาศาสตร์ เทคโนโลยีและนวัตกรรม

7) ผลกระทบจากอุทกภัยต่อสถานประกอบการในปี 2554

8) ความคิดเห็นและข้อเสนอแนะของสถานประกอบการ

#### 1.6 ประโยชน์ที่จะได้รับ

ข้อมูลที่ได้จะเป็นประโยชน์สำหรับผู้ใช้อข้อมูลทั้งในภาครัฐบาลและเอกชนที่สำคัญ ดังนี้

##### ภาครัฐ

1) ใช้ในการวางแผนและกำหนดนโยบายการพัฒนาเศรษฐกิจด้านอุตสาหกรรมการผลิตทั้งในระดับประเทศและระดับท้องถิ่น เพื่อเสริมสร้างศักยภาพของอุตสาหกรรมให้สามารถแข่งขันได้ในเวทีการค้าโลก

2) ใช้ในการจัดทำดัชนีชี้วัดภาวะเศรษฐกิจและภาวะการดำเนินกิจการ เช่น ผลิตภัณท์มวลรวม ตารางปัจจัยการผลิตและ

ผลผลิตของประเทศ สัดส่วนแรงงานในภาคการผลิต เป็นต้น

3) ใช้ในการวิเคราะห์สถานการณ์และจัดทำแผนส่งเสริมวิสาหกิจขนาดกลางและขนาดย่อมของประเทศ

4) ใช้ประกอบการพิจารณากำหนดนโยบายออกกฎหมายและมาตรการต่างๆ เพื่อส่งเสริมและกำหนดทิศทางการประกอบอุตสาหกรรมการผลิตให้เป็นไปตามแนวนโยบายที่กำหนดไว้

5) เป็นข้อมูลพื้นฐานในการวางแผนจัดหาโครงสร้างพื้นฐาน (Infrastructure) เพื่อสนับสนุนอุตสาหกรรมการผลิตของประเทศ

6) ใช้ในการพัฒนาระบบข้อมูลเพื่อการวางแผนเตือนภัยทางเศรษฐกิจและสังคม

7) ใช้ประโยชน์ในทางสถิติเพื่อจัดทำกรอบตัวอย่าง สำหรับการเก็บรวบรวมข้อมูลจากสถานประกอบการของหน่วยสถิติต่างๆ

##### ภาคเอกชน

1) ผู้ประกอบการใช้ข้อมูลพื้นฐานและข้อมูลการดำเนินกิจการเป็นเครื่องมือสำหรับการวิเคราะห์สถานการณ์ด้านเศรษฐกิจ รวมทั้งการวางแผนตัดสินใจเกี่ยวกับการลงทุนขยายกิจการ/สาขา บริหารและควบคุมการดำเนินกิจการในด้านต่างๆ ให้มีประสิทธิภาพยิ่งขึ้น

2) ใช้ข้อมูลเป็นมาตรฐาน เพื่อเปรียบเทียบ (Benchmark) ผลการดำเนินงานของตนกับกิจการอื่นๆ ในอุตสาหกรรม ประเภทเดียวกัน หรือขนาดต่างๆ

3) สำหรับ นักวิชาการ นักวิจัย และสถาบันการศึกษา นำไปศึกษาวิเคราะห์ต่อยอดสร้างนวัตกรรม เพื่อสนับสนุน ส่งเสริม และพัฒนาอุตสาหกรรมการผลิตที่อยู่ในความสนใจ และเรื่องต่างๆ ที่เกี่ยวข้อง

## บทที่ 2

### สรุปข้อมูลที่สำคัญ

#### 2.1 ข้อมูลทั่วไปของสถานประกอบการ

##### อุตสาหกรรมการผลิต

##### 2.1.1 จำนวนและขนาดของสถานประกอบการ

ผลจากการสำมะโนธุรกิจและอุตสาหกรรม พ.ศ. 2555 จังหวัดพัทลุงมีจำนวนสถานประกอบการ อุตสาหกรรมการผลิตที่ตั้งอยู่ในจังหวัดทั้งสิ้น ประมาณ 4,980 แห่ง ส่วนใหญ่เป็นสถานประกอบการ ขนาดเล็กที่มีคนทำงาน 1- 15 คน จำนวน 4,913 แห่ง หรือร้อยละ 98.7 ส่วนสถานประกอบการที่มี คนทำงานมากกว่า 15 คน มีเพียงจำนวน 67 แห่ง หรือร้อยละ 1.3 และในจำนวนนี้ 37 แห่ง มีคนทำงาน 16 – 25 คน จำนวน 24 แห่ง มีคนทำงาน 31 – 200 คน จำนวน 4 แห่ง มีจำนวนคนทำงาน 26-30 คน และ ที่มีคนทำงานมากกว่า 200 คน มีเพียง 2 แห่ง เท่านั้น

##### 2.1.2 รูปแบบการจัดตั้งตามกฎหมาย

สถานประกอบการส่วนใหญ่ จำนวน 4,610 แห่ง หรือร้อยละ 92.6 มีรูปแบบการจัดตั้งเป็นส่วนบุคคล หรือห้างหุ้นส่วนสามัญที่ไม่เป็นนิติบุคคล เป็นส่วนราชการ รัฐวิสาหกิจ สหกรณ์และอื่น ๆ จำนวน 305 แห่ง (ร้อยละ 6.1) สำหรับสถานประกอบการที่มีรูปแบบ เป็นห้างหุ้นส่วนจำกัด ห้างหุ้นส่วนสามัญนิติบุคคล

##### ตาราง ก จำนวนและร้อยละของสถานประกอบการอุตสาหกรรมการผลิต จำแนกตามลักษณะของสถานประกอบการ

ลักษณะของสถานประกอบการ	จำนวน	ร้อยละ
รวม	4,980	100.0
ขนาดของสถานประกอบการ		
1 – 15 คน	4,913	98.7
16 – 25 คน	37	0.7
26 – 30 คน	4	0.1
31 – 50 คน	15	0.3
51 – 200 คน	9	0.2
มากกว่า 200 คน	2	-

หมายเหตุ : - ข้อมูลมีค่าเป็น 0 หรือมีข้อมูลจำนวนน้อย

มีจำนวน 46 แห่ง (ร้อยละ 0.9) ส่วนที่มีรูปแบบเป็น บริษัท บริษัทจำกัด (มหาชน) มีเพียง 19 แห่ง (ร้อยละ 0.4)

##### 2.1.3 รูปแบบการจัดตั้งทางเศรษฐกิจ

จากการทำสำมะโนในครั้งนี้ พบว่า สถานประกอบการอุตสาหกรรมการผลิตส่วนใหญ่ถึงร้อยละ 99.7 เป็นสำนักงานแห่งเดียว ไม่มีสำนักงานใหญ่หรือสำนักงานสาขาได้อีก สำหรับสถานประกอบการที่เป็นสำนักงานสาขา และสำนักงานใหญ่ มีสัดส่วนใกล้เคียงกัน คือ ร้อยละ 0.2 และ 0.1 ตามลำดับ

##### 2.1.4 ระยะเวลาในการดำเนินงาน

สถานประกอบการอุตสาหกรรมการผลิตในจังหวัดพัทลุง ส่วนใหญ่เป็นสถานประกอบการที่ดำเนินงานมาแล้วไม่เกิน 19 ปี คือ จำนวน 3,534 แห่ง (ร้อยละ 71.0) ในจำนวนนี้ดำเนินงานน้อยกว่า 5 ปี ร้อยละ 16.0 5-9 ปี ร้อยละ 19.7 และ 10-19 ปี ร้อยละ 35.3 ส่วนที่ดำเนินงานตั้งแต่ 20 ปีขึ้นไป มีจำนวน 1,446 แห่ง หรือร้อยละ 29.0

ตาราง ก จำนวนและร้อยละของสถานประกอบการอุตสาหกรรมการผลิต จำแนกตามลักษณะของสถานประกอบการ (ต่อ)

ลักษณะของสถานประกอบการ	จำนวน	ร้อยละ
รวม	4,980	100.0
<b>รูปแบบการจัดตั้งตามกฎหมาย</b>		
ส่วนบุคคล ห้างหุ้นส่วนสามัญที่ไม่เป็นนิติบุคคล	4,610	92.6
ห้างหุ้นส่วนจำกัด ห้างหุ้นส่วนสามัญนิติบุคคล	46	0.9
บริษัทจำกัด บริษัทจำกัด (มหาชน)	19	0.4
ส่วนราชการ รัฐวิสาหกิจ สหกรณ์ และอื่นๆ	305	6.1
<b>รูปแบบการจัดตั้งทางเศรษฐกิจ</b>		
สำนักงานแห่งเดียว	4,967	99.7
สำนักงานใหญ่	3	0.1
สำนักงานสาขา	10	0.2
<b>ระยะเวลาในการดำเนินการ</b>		
น้อยกว่า 5 ปี	795	16.0
5 – 9 ปี	982	19.7
10 – 19 ปี	1,757	35.3
20 – 29 ปี	455	9.1
ตั้งแต่ 30 ปีขึ้นไป	991	19.9

2.1.5 หมวดย่อยอุตสาหกรรม

ผลจากการสำมะโนธุรกิจและอุตสาหกรรม พ.ศ. 2555 พบว่า มีจำนวนอุตสาหกรรมการผลิตที่ตั้งอยู่ในจังหวัดทั้งสิ้นประมาณ 4,980 แห่ง อุตสาหกรรมที่สำคัญ ได้แก่ การผลิตไม้และผลิตภัณฑ์จากไม้และไม้ก๊อก (ยกเว้นเฟอร์นิเจอร์) การผลิตสิ่งของจากฟางและวัสดุถักสานอื่นๆ จำนวน 1,356 แห่ง หรือร้อยละ 27.2 รองลงมา ได้แก่ การผลิตผลิตภัณฑ์อาหาร จำนวน 1,294 แห่ง หรือร้อยละ 26.0 การผลิตเสื้อผ้าเครื่องแต่งกาย จำนวน 877 แห่ง (ร้อยละ 17.6) และการผลิตผลิตภัณฑ์โลหะประดิษฐ์ (ยกเว้นเครื่องจักรและอุปกรณ์) จำนวน 371 แห่ง (ร้อยละ 7.5) สำหรับการประกอบอุตสาหกรรมการผลิตในหมวดอื่น ๆ

นอกเหนือจากที่กล่าวข้างต้นมีสัดส่วนต่ำกว่าร้อยละ 7.0



ตาราง ข จำนวนและร้อยละของสถานประกอบการอุตสาหกรรมการผลิต จำแนกตามหมวดย่อย  
อุตสาหกรรม

หมวดย่อยอุตสาหกรรม	จำนวน	ร้อยละ
รวม	4,980	100.0
การผลิตผลิตภัณฑ์อาหาร	1,294	26.0
การผลิตเครื่องตี	120	2.4
การผลิตสิ่งทอ	151	3.0
การผลิตเสื้อผ้าเครื่องแต่งกาย	877	17.6
การผลิตเครื่องหนังและผลิตภัณฑ์ที่เกี่ยวข้อง	2	0.1
การผลิตไม้และผลิตภัณฑ์จากไม้และไม้ก๊อก (ยกเว้นเฟอร์นิเจอร์)		
การผลิตสิ่งของจากฟางและวัสดุถักสานอื่นๆ	1,356	27.2
การพิมพ์และการผลิตซ้ำสื่อบันทึกข้อมูล	32	0.6
การผลิตเคมีภัณฑ์และผลิตภัณฑ์เคมี	14	0.3
การผลิตเภสัชภัณฑ์ เคมีภัณฑ์ที่ใช้รักษาโรค ผลิตภัณฑ์จากพืชและสัตว์ที่ ใช้รักษาโรค	36	0.7
การผลิตผลิตภัณฑ์ยางและพลาสติก	299	6.0
การผลิตผลิตภัณฑ์อื่นๆ ที่ทำจากแร่โลหะ	107	2.2
การผลิตผลิตภัณฑ์โลหะประดิษฐ์ (ยกเว้นเครื่องจักรและอุปกรณ์)	371	7.5
การผลิตอุปกรณ์ไฟฟ้า	1	-
การผลิตเครื่องจักรและเครื่องมือ ซึ่งมีได้จัดประเภทไว้ในที่อื่น	2	0.1
การผลิตยานยนต์ รถพ่วง และรถกึ่งพ่วง	1	-
การผลิตอุปกรณ์ขนส่งอื่นๆ	6	0.1
การผลิตเฟอร์นิเจอร์	89	1.8
การผลิตผลิตภัณฑ์อื่นๆ	185	3.7
การซ่อมและการติดตั้งเครื่องจักรและอุปกรณ์	26	0.5
การจัดการน้ำเสีย	2	-
การเก็บรวบรวมของเสีย การบำบัด และการกำจัดของเสีย รวมถึงการนำ ของเสียกลับมาใช้ใหม่	9	0.2

หมายเหตุ : - ข้อมูลมีค่าเป็น 0 หรือมีข้อมูลจำนวนน้อย

## 2.2 ข้อมูลสถิติที่สำคัญ จำแนกตามขนาดของ สถานประกอบการ และหมวดย่อยอุตสาหกรรม

### 2.2.1 คนทำงานและค่าตอบแทนแรงงาน

#### 1) จำนวนคนทำงาน

จากการสำมะโนธุรกิจและอุตสาหกรรม พ.ศ. 2555 พบว่า มีจำนวนคนทำงานในสถานประกอบการอุตสาหกรรมการผลิตที่ตั้งอยู่ในจังหวัดพัทลุง ทั้งสิ้นประมาณ 14,009 คน โดยส่วนใหญ่ทำงานอยู่ในสถานประกอบการขนาดเล็ก (คนทำงาน 1-15 คน) ประมาณ 11,040 คน หรือร้อยละ 78.8

เมื่อพิจารณาตามหมวดอุตสาหกรรม พบว่า ส่วนใหญ่ (ร้อยละ 31.1) ทำงานอยู่ในอุตสาหกรรมการผลิตผลิตภัณฑ์อาหาร รองลงมาทำงานในอุตสาหกรรมการผลิตไม้และผลิตภัณฑ์จากไม้และไม้ก๊อก (ยกเว้นเฟอร์นิเจอร์) การผลิตสิ่งของจากฟางและวัสดุถักสานอื่นๆ ร้อยละ 21.9 และร้อยละ 12.9 ทำงานในอุตสาหกรรมการผลิตผลิตภัณฑ์ยางและพลาสติก สำหรับหมวดอุตสาหกรรมการผลิตอื่น ๆ นอกจากที่กล่าวข้างต้น มีสัดส่วนของคนทำงานต่ำกว่า ร้อยละ 9.0

#### 2) จำนวนลูกจ้าง

เมื่อพิจารณาด้านการจ้างงาน พบว่า มีจำนวนลูกจ้างที่ทำงานอยู่ในสถานประกอบการผลิตทั้งสิ้นประมาณ 7,382 คน ส่วนใหญ่ประมาณ 4,493 คน (ร้อยละ 60.9) ทำงานอยู่ในสถานประกอบการขนาดเล็กที่มีคนทำงาน 1-15 คน

เมื่อจำแนกตามหมวดอุตสาหกรรมต่าง ๆ พบว่า ส่วนใหญ่หรือร้อยละ 31.9 ทำงานในอุตสาหกรรมการผลิตผลิตภัณฑ์อาหาร รองลงมาทำงานอยู่ในอุตสาหกรรมการผลิตไม้และผลิตภัณฑ์จากไม้และไม้ก๊อก (ยกเว้นเฟอร์นิเจอร์) การผลิตสิ่งของจากฟางและวัสดุถักสานอื่นๆ ร้อยละ 19.7 และร้อยละ 18.4 ทำงานอยู่ในอุตสาหกรรมการผลิตผลิตภัณฑ์ยางและพลาสติก นอกจากนั้นทำงานอยู่ในอุตสาหกรรมการผลิตหมวดอื่น ๆ นอกเหนือจากที่กล่าวมาแล้วข้างต้น มีสัดส่วนต่ำกว่า ร้อยละ 8.0

### 3) ค่าตอบแทนแรงงาน

ลูกจ้างที่ทำงานอยู่ในสถานประกอบการอุตสาหกรรมการผลิตที่ตั้งอยู่ในจังหวัดพัทลุง ได้รับค่าตอบแทนรวมทั้งสิ้นประมาณ 457.4 ล้านบาท หรือเฉลี่ยต่อคนต่อปีประมาณ 61,958 บาท โดยลูกจ้างที่ทำงานในสถานประกอบการขนาดใหญ่ (คนทำงานมากกว่า 51 คน) ได้รับค่าตอบแทนแรงงานเฉลี่ยต่อคนต่อปีสูงที่สุดคือประมาณ 75,641 บาท และสำหรับลูกจ้างที่ทำงานอยู่ในกิจการขนาดอื่น ๆ ได้รับค่าตอบแทนเฉลี่ยต่อคนต่อปีระหว่าง 50, 159 - 60,326 บาท

หากพิจารณาตามหมวดอุตสาหกรรมแล้วพบว่า ลูกจ้างในอุตสาหกรรมการผลิตยานยนต์ รถพ่วงและรถกึ่งพ่วงและการผลิตอุปกรณ์ขนส่งอื่น ๆ ได้รับค่าตอบแทนแรงงานเฉลี่ยต่อคนต่อปีสูงที่สุด คือประมาณ 103,933 บาท รองลงมาได้แก่ ลูกจ้างในอุตสาหกรรมการซ่อมและการติดตั้งเครื่องจักรและอุปกรณ์ ประมาณ 99,720 บาท และอุตสาหกรรมการผลิตเสื้อผ้าเครื่องแต่งกาย และการผลิตเครื่องหนังและผลิตภัณฑ์ที่เกี่ยวข้อง ประมาณ 96,288 บาท สำหรับลูกจ้างในอุตสาหกรรมการผลิตเคมีภัณฑ์และผลิตภัณฑ์เคมี ได้รับค่าตอบแทนแรงงานเฉลี่ยต่อคนต่อปีต่ำที่สุด คือ ประมาณ 21,474 บาท (ตาราง ค)

ตาราง ค จำนวนและร้อยละของพนักงาน ลูกจ้าง และค่าตอบแทนแรงงาน จำแนกตามขนาดของสถานประกอบการ และหมวดย่อยอุตสาหกรรม

ขนาดของสถานประกอบการ/ หมวดย่อยอุตสาหกรรม	จำนวน สถาน- ประกอบ การ	พนักงาน		ลูกจ้าง		ค่าตอบแทนแรงงาน	
		จำนวน	ร้อยละ	จำนวน	ร้อยละ	มูลค่า (พันบาท)	เฉลี่ยต่อ คนต่อปี (บาท)
รวม	4,980	14,009	100.0	7,382	100.0	457,374.5	61,958.1
<b>ขนาดของสถานประกอบการ</b>							
1 – 15 คน	4,913	11,040	78.8	4,493	60.9	271,043.1	60,325.6
16 – 25 คน	37	708	5.0	661	8.9	33,155.4	50,159.5
26 – 30 คน	4	108	0.8	104	1.4	5,988.9	57,585.4
31 – 50 คน	15	583	4.2	559	7.6	28,809.3	51,537.2
มากกว่า 51 คน	11	1,570	11.2	1,565	21.2	118,377.8	75,640.8
<b>หมวดย่อยอุตสาหกรรม</b>							
การผลิตผลิตภัณฑ์อาหาร	1,294	4,361	31.1	2,353	31.9	111,969.6	47,585.9
การผลิตเครื่องดื่มน้ำ	120	414	2.9	175	2.4	10,934.2	62,481.5
การผลิตสิ่งทอ	151	318	2.3	149	2.0	6,588.1	44,215.3
การผลิตเสื้อผ้าเครื่องแต่งกายและการผลิตเครื่องหนัง และผลิตภัณฑ์ที่เกี่ยวข้อง	879	1,195	8.5	193	2.6	18,583.7	96,288.5
การผลิตไม้และผลิตภัณฑ์จากไม้และไม้ก๊อก (ยกเว้น เฟอร์นิเจอร์) การผลิตสิ่งของจากฟางและวัสดุถักสานอื่นๆ	1,356	3,063	21.9	1,457	19.7	99,122.8	68,032.1
การพิมพ์และการผลิตซ้ำสื่อบันทึกข้อมูล	32	94	0.7	34	0.5	2,699.7	79,402.1
การผลิตเคมีภัณฑ์และผลิตภัณฑ์เคมี	14	140	1.0	116	1.6	2,491.0	21,474.2
การผลิตเภสัชภัณฑ์ เคมีภัณฑ์ที่ใช้รักษาโรค และผลิตภัณฑ์ จากพืชและสัตว์ที่ใช้รักษาโรค	36	62	0.4	16	0.2	1,118.3	69,894.4
การผลิตผลิตภัณฑ์ยางและพลาสติก	299	1,809	12.9	1,359	18.4	126,181.4	92,848.7
การผลิตผลิตภัณฑ์อื่นๆ ที่ทำจากแร่โลหะ	107	570	4.1	405	5.5	31,647.1	78,141.1
การผลิตผลิตภัณฑ์โลหะประดิษฐ์ (ยกเว้นเครื่องจักรและ อุปกรณ์) การผลิตอุปกรณ์ไฟฟ้าและการผลิตเครื่องจักรและ เครื่องมือ ซึ่งมีได้จัดประเภทไว้ในที่อื่น	374	687	4.9	241	3.2	16,553.3	68,685.9
การผลิตยานยนต์ รถพ่วง และรถกึ่งพ่วง และการผลิต อุปกรณ์ขนส่งอื่นๆ	7	16	0.1	6	0.1	623.6	103,933.3
การผลิตเฟอร์นิเจอร์	89	640	4.6	522	7.1	15,037.7	28,807.8
การผลิตผลิตภัณฑ์อื่นๆ	185	509	3.6	275	3.7	8,299.3	30,179.4
การซ่อมและการติดตั้งเครื่องจักรและอุปกรณ์	26	66	0.5	30	0.4	2,991.6	99,720.0
การจัดการน้ำเสียและการเก็บรวบรวมของเสีย การบำบัด และการกำจัดของเสีย รวมถึงการนำของเสียกลับมาใช้ใหม่	11	65	0.5	51	0.7	2,533.1	49,668.6

ตาราง ง มูลค่าการผลิต และมูลค่าเพิ่มของสถานประกอบการอุตสาหกรรมการผลิต จำแนกตามขนาดของสถานประกอบการ และหมวดย่อยอุตสาหกรรม

ขนาดของสถานประกอบการ/ หมวดย่อยอุตสาหกรรม	มูลค่าการผลิต		มูลค่าเพิ่ม		มูลค่าเพิ่ม ต่อมูลค่า การผลิต (ร้อยละ)
	มูลค่า (พันบาท)	ร้อยละ	มูลค่า (พันบาท)	ร้อยละ	
<b>รวม</b>	13,660,830.1	100.0	3,354,299.7	100.0	24.6
<b>ขนาดของสถานประกอบการ</b>					
1 - 15 คน	5,787,639.3	42.4	1,215,431.0	36.2	21.0
16 - 25 คน	549,242.2	4.0	112,461.5	3.4	20.5
26 - 30 คน	73,803.4	0.5	32,060.9	1.0	43.4
31 - 50 คน	117,037.6	0.9	39,862.5	1.2	34.1
มากกว่า 51 คน	7,133,107.6	52.2	1,954,483.8	58.2	27.4
<b>หมวดย่อยอุตสาหกรรม</b>					
การผลิตผลิตภัณฑ์อาหาร	1,769,073.2	13.0	374,362.2	11.2	21.2
การผลิตเครื่องตี	105,200.6	0.8	32,147.1	1.0	30.6
การผลิตสิ่งทอ	45,557.6	0.3	14,947.3	0.4	32.8
การผลิตเสื้อผ้าเครื่องแต่งกาย และการผลิตเครื่องหนัง และ ผลิตภัณฑ์ที่เกี่ยวข้อง	181,684.2	1.3	74,788.3	2.2	41.2
การผลิตไม้และผลิตภัณฑ์จากไม้และไม้ก๊อก (ยกเว้นเฟอร์นิเจอร์) การผลิตสิ่งของจากฟางและวัสดุถักสานอื่นๆ	1,015,604.4	7.4	286,926.9	8.6	28.2
การพิมพ์และการผลิตซ้ำสื่อบันทึกข้อมูล	39,289.3	0.3	17,269.8	0.5	44.0
การผลิตเคมีภัณฑ์และผลิตภัณฑ์เคมี	5,138.1	-	1,819.8	0.1	35.4
การผลิตเภสัชภัณฑ์ เคมีภัณฑ์ที่ใช้รักษาโรค และผลิตภัณฑ์จากพืช และสัตว์ที่ใช้รักษาโรค	11,156.5	0.1	4,813.8	0.1	43.2
การผลิตผลิตภัณฑ์ยางและพลาสติก	9,640,452.1	70.6	2,290,541.0	68.3	23.8
การผลิตผลิตภัณฑ์อื่นๆ ที่ทำจากแร่โลหะ	567,278.0	4.2	151,880.9	4.5	26.8
การผลิตผลิตภัณฑ์โลหะประดิษฐ์ (ยกเว้นเครื่องจักรและอุปกรณ์ การผลิตอุปกรณ์ไฟฟ้า และการผลิตเครื่องจักรและเครื่องมือ ซึ่ง มิได้จัดประเภทไว้ในที่อื่น	146,767.9	1.1	58,759.8	1.7	40.0
การผลิตยานยนต์ รถพ่วง และรถกึ่งพ่วง และการผลิตอุปกรณ์ ขนส่งอื่นๆ	2,137.0	-	741.2	-	34.6
การผลิตเฟอร์นิเจอร์	58,884.8	0.4	19,077.0	0.6	32.4
การผลิตผลิตภัณฑ์อื่นๆ	44,432.1	0.3	18,352.5	0.5	41.3
การซ่อมและการติดตั้งเครื่องจักรและอุปกรณ์	16,426.7	0.1	5,131.5	0.2	31.2
การจัดการน้ำเสีย และการเก็บรวบรวมของเสีย การบำบัด และการ กำจัดของเสีย รวมถึงการนำของเสียกลับมาใช้ใหม่	11,747.6	0.1	2,740.6	0.1	23.3

หมายเหตุ : - ไม่มีข้อมูล หรือข้อมูลมีค่าเป็น 0 หรือมีข้อมูลจำนวนน้อย

### 2.2.2 มูลค่าผลผลิต

จากตาราง ง เมื่อพิจารณาถึงผลการดำเนินงานของสถานประกอบการอุตสาหกรรมการผลิตในจังหวัดพัทลุง พบว่า มีมูลค่าผลผลิตรวมทั้งสิ้นประมาณ 13,660.8 ล้านบาท โดยสถานประกอบการขนาดใหญ่ (คนทำงานมากกว่า 51 คน) มีมูลค่าผลผลิตมากที่สุดคือประมาณ 7,133.1 ล้านบาทหรือร้อยละ 52.2 ของมูลค่าผลผลิตรวมทั้งสิ้น รองลงมาได้แก่ สถานประกอบการขนาดเล็กที่มีคนทำงาน 1-15 คน มีมูลค่าผลผลิตประมาณ 5,787.6 ล้านบาท(ร้อยละ 42.4)

หากพิจารณาตามหมวดอุตสาหกรรมต่าง ๆ จะพบว่า อุตสาหกรรมการผลิตผลิตภัณฑ์ยางและพลาสติกมีมูลค่าผลผลิตมากที่สุดประมาณ 9,640.4 ล้านบาท (ร้อยละ 70.6) และอุตสาหกรรมการผลิตผลิตภัณฑ์อาหารมีมูลค่าผลผลิตมากในลำดับรองคือ ประมาณ 1,769.1 ล้านบาท ร้อยละ 13.0

### 2.2.3 มูลค่าเพิ่ม

สำหรับมูลค่าเพิ่มของสถานประกอบการอุตสาหกรรมการผลิตที่ตั้งอยู่ในจังหวัดพัทลุง มีมูลค่ารวมทั้งสิ้นประมาณ 3,354.3 ล้านบาท โดยมีสัดส่วนมูลค่าเพิ่มต่อมูลค่าผลผลิต ประมาณ ร้อยละ 24.6

หากพิจารณาตามขนาดของสถานประกอบการพบว่า สถานประกอบการขนาดใหญ่ (คนทำงานมากกว่า 51 คน) มีมูลค่าเพิ่มมากที่สุด คือ ประมาณ 1,954.5 ล้านบาท หรือมีสัดส่วนร้อยละ 58.2 รองลงมาเป็นสถานประกอบการขนาดเล็ก (คนทำงาน 1-15 คน) มีมูลค่าเพิ่มประมาณ 1,215.4 ล้านบาท (ร้อยละ 36.2) ในขณะที่สถานประกอบการขนาดกลาง (คนทำงาน 26-30 คน) มีมูลค่าเพิ่มน้อยที่สุด คือประมาณ 32.1 ล้านบาท

เมื่อพิจารณาตามหมวดอุตสาหกรรมพบว่า อุตสาหกรรมการผลิตผลิตภัณฑ์ยางและ

พลาสติกมีมูลค่าเพิ่มมากที่สุด คือประมาณ 2,290.5 ล้านบาท (ร้อยละ 68.3)

### 2.2.4 มูลค่าผลผลิตเฉลี่ย

จากตาราง จ แสดงให้เห็นว่าสถานประกอบการอุตสาหกรรมการผลิตที่ตั้งอยู่ในจังหวัดพัทลุงมีมูลค่าผลผลิตเฉลี่ยต่อสถานประกอบการและต่อคนทำงานประมาณ 2.7 ล้านบาทต่อสถานประกอบการ และ 975,147 บาทต่อคน โดยสถานประกอบการขนาดใหญ่ (คนทำงานมากกว่า 51 คน) มีมูลค่าผลผลิตเฉลี่ยต่อสถานประกอบการและต่อคนทำงานมากที่สุด คือประมาณ 648.5 ล้านบาทต่อสถานประกอบการ และ 4.5 ล้านบาทต่อคน

หากพิจารณาตามหมวดอุตสาหกรรมแล้ว จะเห็นได้ว่า อุตสาหกรรมการผลิตผลิตภัณฑ์ยางและพลาสติกมีมูลค่าผลผลิตเฉลี่ยต่อสถานประกอบการและต่อคนทำงานมากที่สุด ประมาณ 32.2 ล้านบาทต่อสถานประกอบการ และประมาณ 5.3 ล้านบาทต่อคน

### 2.2.5 มูลค่าเพิ่มเฉลี่ย

นอกจากนี้ในด้านของมูลค่าเพิ่มเฉลี่ยของอุตสาหกรรมการผลิตในจังหวัดพัทลุง พบว่า มีมูลค่าเฉลี่ยประมาณ 673,554 บาทต่อสถานประกอบการ และ 239,439 บาทต่อคน โดยสถานประกอบการขนาดใหญ่ (คนทำงานมากกว่า 51 คน) มีมูลค่าเพิ่มเฉลี่ยต่อสถานประกอบการและต่อคนทำงานมากที่สุด คือ ประมาณ 177.7 ล้านบาทต่อสถานประกอบการ และ 1.2 ล้านบาทต่อคน ในขณะที่สถานประกอบการขนาดเล็ก (คนทำงาน 1-15 คน) มีมูลค่าเพิ่มเฉลี่ยต่อสถานประกอบการน้อยที่สุด คือ ประมาณ 247,391 บาทต่อสถานประกอบการ และสถานประกอบการขนาดกลาง (คนทำงาน 31-50 คน) มีมูลค่าเพิ่มเฉลี่ยต่อคนทำงานน้อยที่สุด คือ ประมาณ 68,375 บาทต่อคน

เมื่อพิจารณาตามหมวดอุตสาหกรรม พบว่า อุตสาหกรรมการผลิตผลิตภัณฑ์ยางและพลาสติกมีมูลค่าเพิ่มเฉลี่ยต่อสถานประกอบการและต่อคนทำงานมากที่สุด คือประมาณ 7.6 ล้านบาทต่อสถานประกอบการ และ 1.3 ล้านบาทต่อคน

รองลงมาเป็นอุตสาหกรรมการผลิตผลิตภัณฑ์อื่น ๆ ที่ทำจากแร่โลหะ มีมูลค่าเพิ่มเฉลี่ยประมาณ 1.4 ล้านบาทต่อสถานประกอบการ และ 266,458 บาทต่อคน (ตาราง จ)

**ตาราง จ มูลค่าผลิต และมูลค่าเพิ่มเฉลี่ยต่อสถานประกอบการ และต่อคนทำงาน จำแนกตามขนาดของสถานประกอบการและหมวดย่อยอุตสาหกรรม**

(หน่วย: บาท)

ขนาดของสถานประกอบการ/ หมวดย่อยอุตสาหกรรม	มูลค่าผลิตเฉลี่ย		มูลค่าเพิ่มเฉลี่ย	
	ต่อสถาน- ประกอบการ	ต่อคนทำงาน	ต่อสถาน- ประกอบการ	ต่อคนทำงาน
<b>รวม</b>	2,743,138.6	975,146.7	673,554.2	239,438.9
<b>ขนาดของสถานประกอบการ</b>				
1 – 15 คน	1,178,025.5	524,242.7	247,390.8	110,093.4
16 – 25 คน	14,844,383.5	776,863.1	3,039,500.8	159,068.6
26 – 30 คน	18,450,840.0	683,364.4	8,015,217.5	296,859.9
31 – 50 คน	7,802,506.7	200,750.6	2,657,502.7	68,374.8
มากกว่า 51 คน	648,464,327.3	4,543,380.6	177,680,345.4	1,244,894.1
<b>หมวดย่อยอุตสาหกรรม</b>				
การผลิตผลิตภัณฑ์อาหาร	1,367,135.4	405,657.7	289,306.2	85,843.2
การผลิตเครื่องตี	876,671.6	254,107.7	267,892.5	77,650.0
การผลิตสิ่งทอ	301,705.7	143,262.8	98,988.5	47,004.0
การผลิตเสื้อผ้าเครื่องแต่งกายและการผลิตเครื่องหนังและผลิตภัณฑ์ที่เกี่ยวข้อง	206,694.2	152,037.0	85,083.4	62,584.4
การผลิตไม้และผลิตภัณฑ์จากไม้และไม้ก๊อก (ยกเว้นเฟอร์นิเจอร์)	748,970.8	331,571.8	211,598.0	93,675.1
การผลิตสิ่งของจากฟางและวัสดุถักสานอื่นๆ				
การพิมพ์และการผลิตซ้ำสื่อบันทึกข้อมูล	1,227,791.9	417,971.7	539,682.2	183,721.6
การผลิตเคมีภัณฑ์และผลิตภัณฑ์เคมี	367,011.4	36,701.1	129,988.6	12,998.9
การผลิตเภสัชภัณฑ์ เคมีภัณฑ์ที่ใช้รักษาโรค และผลิตภัณฑ์จากพืชและสัตว์ที่ใช้รักษาโรค	309,901.9	179,943.1	133,716.4	77,641.8
การผลิตผลิตภัณฑ์ยางและพลาสติก	32,242,314.6	5,329,160.9	7,660,672.1	1,266,191.8
การผลิตผลิตภัณฑ์อื่นๆ ที่ทำจากแร่โลหะ	5,301,663.9	995,224.6	1,419,447.6	266,457.7
การผลิตผลิตภัณฑ์โลหะประดิษฐ์ (ยกเว้นเครื่องจักรและอุปกรณ์)	392,427.5	213,636.0	157,111.8	85,531.0
การผลิตอุปกรณ์ไฟฟ้าและ การผลิตเครื่องจักรและเครื่องมือ ซึ่งมิได้จัดประเภทไว้ในที่อื่น				
การผลิตยานยนต์ รถพ่วง และรถกึ่งพ่วง และการผลิตอุปกรณ์ขนส่งอื่นๆ	305,285.7	133,562.5	105,857.1	46,325.0
การผลิตเฟอร์นิเจอร์	661,626.6	92,007.5	214,348.9	29,807.9
การผลิตผลิตภัณฑ์อื่นๆ	240,173.4	87,292.9	99,202.6	36,056.0
การซ่อมและการติดตั้งเครื่องจักรและอุปกรณ์	631,796.5	248,889.5	197,367.7	77,750.9
การจัดการน้ำเสีย และการเก็บรวบรวมของเสีย การบำบัด และการกำจัดของเสีย รวมถึงการนำของเสียกลับมาใช้ใหม่	1,067,963.6	180,732.3	249,145.4	42,163.1

## 2.3 สรุปและข้อเสนอแนะของสถานประกอบการ

ผลจากการสำมะโนธุรกิจและอุตสาหกรรม พ.ศ. 2555 : อุตสาหกรรมการผลิตจังหวัดพัทลุง พบว่า มีจำนวนสถานประกอบการอุตสาหกรรมการผลิตทั้งสิ้นประมาณ 4,980 แห่ง ส่วนใหญ่หรือประมาณร้อยละ 98.7 เป็นสถานประกอบการที่มีขนาดคนทำงาน 1-15 คน และประกอบอุตสาหกรรมการผลิตเกี่ยวกับการผลิตไม้และผลิตภัณฑ์จากไม้และไม้ก๊อก (ยกเว้นเฟอร์นิเจอร์) การผลิตสิ่งของจากฟาง และวัสดุถักสานอื่นๆ มากที่สุด (ร้อยละ 27.2) สำหรับคนทำงานในสถานประกอบการอุตสาหกรรมการผลิตมีจำนวนทั้งสิ้นประมาณ 14,009 คน มีการจ้างงานหรือมีลูกจ้างทั้งสิ้นประมาณ 7,382 คน โดยได้รับค่าตอบแทนต่อคนต่อปีประมาณ 61,958 บาท ส่วนมูลค่าการผลิตมีมูลค่าประมาณ 13,660.8 ล้านบาท ค่าใช้จ่ายขั้นกลางประมาณ 10,306.5 ล้านบาทและมูลค่าเพิ่มประมาณ 3,354.3 ล้านบาท เป็นต้น

### ● ความช่วยเหลือที่ต้องการจากหน่วยงานของรัฐ

สถานประกอบการอุตสาหกรรมการผลิตในจังหวัดพัทลุง ร้อยละ 43.0 รายงานว่าต้องการความช่วยเหลือจากหน่วยงานภาครัฐ โดยระบุความต้องการความช่วยเหลือที่สำคัญ คือ ส่งเสริมการลงทุนให้แก่ผู้ประกอบการ (ร้อยละ 62.6) ช่วยจัดหาแหล่งเงินกู้ดอกเบี้ยต่ำ (ร้อยละ 32.8) ขยายตลาดรับซื้อผลผลิต ส่งเสริมการส่งออก (ร้อยละ 30.0) ลดต้นทุนการผลิต (ร้อยละ 29.1) และจัดงานแสดงสินค้าให้แก่ผู้ประกอบการท้องถิ่น (OTOP และ SMEs) (ร้อยละ 18.5) เป็นต้น

## แผนภูมิ ฎ ร้อยละของสถานประกอบการอุตสาหกรรม การผลิต จำแนกตามความต้องการให้ ภาครัฐช่วยเหลือ 5 อันดับแรก

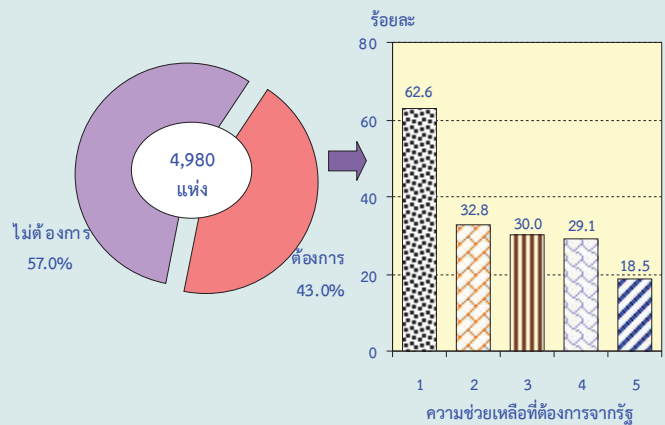

หมายเหตุ : สถานประกอบการ 1 แห่งสามารถตอบได้มากกว่า 1 ข้อ

### ความช่วยเหลือที่ต้องการจากรัฐ :

1. ส่งเสริมการลงทุนให้แก่ผู้ประกอบการ
2. จัดหาแหล่งเงินกู้ดอกเบี้ยต่ำ
3. ขยายตลาดรับซื้อผลผลิต ส่งเสริมการส่งออก
4. ลดต้นทุนการผลิต
5. จัดงานแสดงสินค้าให้แก่ผู้ประกอบการท้องถิ่น (OTOP และ SMEs)

### ● ปัญหาในการดำเนินกิจการ

สถานประกอบการอุตสาหกรรมการผลิต ส่วนใหญ่ของจังหวัดพัทลุง ร้อยละ 64.3 รายงานว่า ไม่มีปัญหาในการดำเนินกิจการที่รายงานว่ามีปัญหามีร้อยละ 35.7 โดยปัญหาที่สำคัญ ได้แก่ เงินลงทุนไม่เพียงพอ (ร้อยละ 37.8) ขาดแคลนแรงงาน (ร้อยละ 25.7) ปัญหาเกี่ยวกับตลาดการผลิต (ร้อยละ 24.4) ขาดแคลนวัตถุดิบที่ใช้ในการผลิต (ร้อยละ 20.6) นโยบายด้านการค้าของรัฐบาลไม่แน่นอน (ร้อยละ 8.0) และปัญหาอื่น ๆ ร้อยละ 26.7 เป็นต้น

แผนภูมิ ร้อยละของสถานประกอบการ  
อุตสาหกรรมการผลิต จำแนกตามการมีปัญหา  
ในการดำเนินงาน

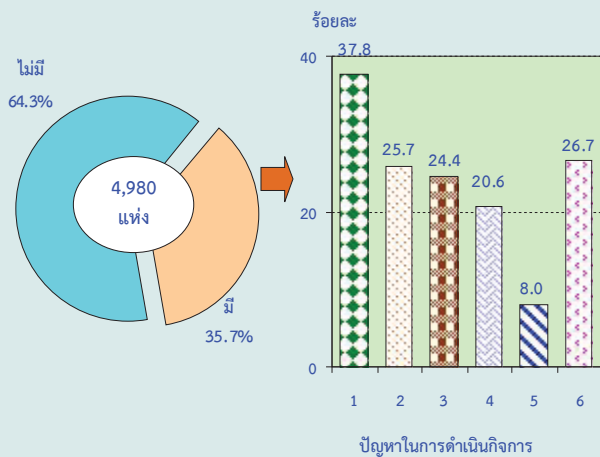

หมายเหตุ : สถานประกอบการ 1 แห่งสามารถตอบได้มากกว่า 1 ข้อ

ปัญหาในการดำเนินงาน :

1. เงินทุนไม่เพียงพอ
2. ขาดแคลนแรงงาน
3. ตลาดผลผลิต
4. ขาดแคลนวัตถุดิบที่ใช้ในการผลิต
5. นโยบายด้านการค้าของรัฐบาลไม่แน่นอน
6. อื่นๆ



# ตารางสถิติ

ตอนที่ 1 ข้อมูลการดำเนินงานกิจการของสถานประกอบการอุตสาหกรรมการผลิต  
จำแนกตามขนาดของสถานประกอบการ

## สารบัญตารางสถิติ

ตอนที่ 1	ข้อมูลการดำเนินงานกิจการของสถานประกอบการอุตสาหกรรมการผลิต จำแนกตามขนาดของสถานประกอบการ
ตาราง 1	สถิติมูลฐานอุตสาหกรรมการผลิตในปี 2554 จำแนกตามขนาดของสถานประกอบการ
ตาราง 2	มูลค่าผลผลิตของสถานประกอบการอุตสาหกรรมการผลิตในปี 2554 จำแนกตามขนาดของสถานประกอบการ
ตาราง 3	ค่าใช้จ่ายขั้นกลางของสถานประกอบการอุตสาหกรรมการผลิตในปี 2554 จำแนกตามขนาดของสถานประกอบการ
ตาราง 4	คนทำงานในสถานประกอบการอุตสาหกรรมการผลิตในปี 2554 จำแนกตามสถานภาพการทำงาน เพศ และขนาดของสถานประกอบการ
ตาราง 5	จำนวนสถานประกอบการอุตสาหกรรมการผลิต จำแนกตามจำนวนวันทำงานต่อ สัปดาห์ จำนวนชั่วโมงทำงานเฉลี่ยต่อวันของลูกจ้าง และขนาดของสถานประกอบการ
ตาราง 6	ค่าตอบแทนแรงงานในปี 2554 จำแนกตามขนาดของสถานประกอบการ
ตาราง 7	จำนวนและร้อยละของสถานประกอบการอุตสาหกรรมการผลิต จำแนกตามอัตรา การใช้กำลังการผลิตต่อปี 2554 และขนาดของสถานประกอบการ
ตาราง 8	มูลค่าวัตถุดิบและวัสดุประกอบฯ และสินค้าคงเหลือต้นปีและปลายปี 2554 จำแนกตามขนาดของสถานประกอบการ
ตาราง 9	ส่วนเปลี่ยนแปลงของมูลค่าวัตถุดิบและวัสดุประกอบฯ และสินค้าคงเหลือในปี 2554 จำแนกตามขนาดของสถานประกอบการ
ตาราง 10	ค่าใช้จ่ายทั้งสิ้นของสถานประกอบการอุตสาหกรรมการผลิตในปี 2554 จำแนกตามขนาดของสถานประกอบการ
ตาราง 11	รายรับทั้งสิ้นของสถานประกอบการอุตสาหกรรมการผลิตในปี 2554 จำแนกตามขนาดของสถานประกอบการ
ตาราง 12	มูลค่าตามบัญชีของสินทรัพย์ถาวรในปี 2554 จำแนกตามขนาดของสถาน ประกอบการ
ตาราง 13	มูลค่าสินทรัพย์ถาวรที่เปลี่ยนแปลงระหว่าง มกราคม - ธันวาคม 2554 จำแนกตามขนาดของสถานประกอบการ

ตาราง 1 สถิติฐานอุตสาหกรรมการผลิตในปี 2554 จำแนกตามขนาดของสถานประกอบการ

TABLE 1 SUMMARY OF BASIC STATISTICS FOR MANUFACTURING ESTABLISHMENTS IN 2011 BY SIZE OF ESTABLISHMENT

(พันบาท In Thousand Baht)

ขนาดของสถาน ประกอบการ	จำนวน สถานประกอบการ Number of establishments	จำนวน คนทำงาน Number of persons engaged	ลูกจ้าง Employees		มูลค่าผลผลิต Value of gross output	ค่าใช้จ่าย ขั้นกลาง Intermediate consumption	มูลค่าเพิ่ม Value added	Size of establishment
			จำนวน Number	ค่าตอบแทน แรงงาน Remuneration				
<b>รวม</b>	<b>4,980</b>	<b>14,009</b>	<b>7,382</b>	<b>457,374.5</b>	<b>13,660,830.1</b>	<b>10,306,530.4</b>	<b>3,354,299.7</b>	<b>Total</b>
1 - 15 คน	4,913	11,040	4,493	271,043.1	5,787,639.3	4,572,208.3	1,215,431.0	1 - 15 persons
16 - 25 คน	37	707	661	33,155.4	549,242.2	436,780.7	112,461.5	16 - 25 persons
26 - 30 คน	4	108	104	5,988.9	73,803.4	41,742.5	32,060.9	26 - 30 persons
31 - 50 คน	15	583	559	28,809.3	117,037.6	77,175.1	39,862.5	31 - 50 persons
51 - 200 คน	9	817	812	61,163.0	744,072.9	593,646.7	150,426.2	51 - 200 persons
มากกว่า 200 คน	2	753	753	D	D	D	D	More than 200 persons

หมายเหตุ : (1) D หมายถึง ตัวเลขที่ไม่เปิดเผย

: (2) - หมายถึง ไม่มีข้อมูลหรือข้อมูลมีค่าเป็น 0 หรือมีข้อมูลจำนวนเล็กน้อย

Note : (1) D means disclosure prohibited.

: (2) - Nail or zero or negligible amount

ที่มา : สำนักธุรกิจและอุตสาหกรรม พ.ศ.2555 : อุตสาหกรรมการผลิต จังหวัด พิษณุโลก สำนักงานสถิติแห่งชาติ กระทรวงเทคโนโลยีสารสนเทศและการสื่อสาร

Source : The 2012 Business and Industrial Census : Manufacturing Industry, Phatthalung Province, National Statistical Office, Ministry of Information and Communication Technology.

ตาราง 2 มูลค่าผลผลิตของสถานประกอบการอุตสาหกรรมการผลิตในปี 2554 จำแนกตามขนาดของสถานประกอบการ

TABLE 2 VALUE OF GROSS OUTPUT OF MANUFACTURING ESTABLISHMENTS IN 2011 BY SIZE OF ESTABLISHMENT

		(พันบาท In Thousand Baht)						
จำนวน สถาน- ประกอบการ	รวม	มูลค่าขายผลผลิต	รายรับจาก การขายสินค้า	รายรับจากการ รับจ้างเหมาทำการ ผลิตสินค้า	รายรับจากการ ให้บริการ บำรุงรักษา ซ่อมแซมและติดตั้ง ใหม่สถาน	รายรับจากการ ให้เช่าอาคาร ฯลฯ และรายรับอื่น ๆ	ส่วนเปลี่ยนแปลง	
Number of establishments	Total	Sales of goods produced	Sales of goods produced	Receipts for contract and commission work	Receipts for repair and installation work etc.	Receipts for rent and other receipts	Change in value of stocks of goods	Size of establishment
รวม	4,980	13,020,067.2	213,454.9	80,637.9	175,315.6	120,210.9	51,143.6	Total
1 - 15 คน	4,913	5,787,639.3	207,497.1	80,377.9	10,115.6	16,033.2	-9,873.6	1 - 15 persons
16 - 25 คน	37	549,242.2	3,525.5	260.0	-	824.3	2,031.7	16 - 25 persons
26 - 30 คน	4	73,803.4	10.0	-	-	-	-137.3	26 - 30 persons
31 - 50 คน	15	117,037.6	2,422.3	-	16,600.0	100.0	2,393.3	31 - 50 persons
51 - 200 คน	9	744,072.9	635,852.0	-	-	51,853.4	56,367.4	51 - 200 persons
มากกว่า 200 คน	2	D	-	-	D	D	D	More than 200 persons

หมายเหตุ : (1) D หมายถึง ตัวเลขที่ไม่เปิดเผย

: (2) - หมายถึง ไม่มีข้อมูลหรือข้อมูลมีค่าเป็น 0 หรือมีข้อมูลจำนวนเล็กน้อย

Note : (1) D means disclosure prohibited.

: (2) - Nil or zero or negligible amount

ที่มา : สำนักธุรกิจและอุตสาหกรรม พ.ศ.2555 : อุตสาหกรรมการผลิต จังหวัด พัทลุง สำนักงานสถิติแห่งชาติ กระทรวงเทคโนโลยีสารสนเทศและการสื่อสาร

Source : The 2012 Business and Industrial Census : Manufacturing Industry, Phatthalung Province, National Statistical Office, Ministry of Information and Communication Technology.

ตาราง 3 ค่าใช้จ่ายขั้นกลางของสถานประกอบการอุตสาหกรรมผลิตในปี 2554 จำนวนตามขนาดของสถานประกอบการ

TABLE 3 INTERMEDIATE CONSUMPTION OF MANUFACTURING ESTABLISHMENTS IN 2011 BY SIZE OF ESTABLISHMENT

ขนาดของสถาน ประกอบการ	จำนวน สถาน- ประกอบการ	รวม Total	ค่าซื้อวัตถุดิบ และวัสดุประกอบ ที่ใช้ในการผลิต Purchase of materials and components	ค่าเชื้อเพลิง และค่าไฟฟ้า ที่ใช้ในการผลิต Cost of fuels, cost of electricity used in production	ค่าติดตั้งซ่อมแซมและ บำรุงรักษาสินค้า ที่จำหน่ายให้ลูกค้า Cost of repair and maintenance sales of goods of purchase	ค่าติดตั้งซ่อมแซมและ บำรุงรักษาเครื่องจักร เครื่องมือ Cost of repair and maintenance of machinery and equipment	ค่าซื้อสินค้า ที่ซื้อจากร้านค้า ในสภาพเดิม Purchase of goods for resale	ค่าจ้างเหมาจ่ายให้ สถานประกอบการ อื่นผลิตสินค้าให้ Cost of contract and commission work	ค่าใช้จ่ายอื่น ๆ Other expenses	ส่วนเปลี่ยนแปลง	Size of establishment
<b>รวม</b>	<b>4,980</b>	<b>10,306,530.4</b>	<b>9,289,050.0</b>	<b>238,302.0</b>	<b>6,898.9</b>	<b>53,927.2</b>	<b>138,950.1</b>	<b>6,576.2</b>	<b>625,227.9</b>	<b>52,401.9</b>	<b>Total</b>
1 - 15 คน	4,913	4,572,208.3	4,125,346.8	78,561.4	355.0	19,743.4	134,455.6	6,573.8	235,726.8	28,554.4	1 - 15 persons
16 - 25 คน	37	436,780.7	412,908.0	7,086.1	-	1,416.1	3,188.6	2.4	12,415.2	235.6	16 - 25 persons
26 - 30 คน	4	41,742.5	34,325.0	1,624.5	-	440.0	6.0	-	5,652.0	305.0	26 - 30 persons
31 - 50 คน	15	77,175.1	38,144.2	18,740.7	111.0	582.6	1,300.0	-	18,455.5	158.8	31 - 50 persons
51 - 200 คน	9	593,646.7	467,028.3	41,170.9	6,432.8	5,713.1	-	-	72,235.1	-1,066.5	51 - 200 persons
มากกว่า 200 คน	2	D	D	D	-	D	-	-	D	D	More than 200 persons

หมายเหตุ : (1) D หมายถึง ตัวเลขที่ไม่เปิดเผย

: (2) - หมายถึง ไม่มีข้อมูลหรือข้อมูลมีค่าเป็น 0 หรือมีข้อมูลจำนวนเล็กน้อย

Note : (1) D means disclosure prohibited.

: (2) - Nil or zero or negligible amount

ที่มา : สำนักธุรกิจและอุตสาหกรรม พ.ศ.2555 : อุตสาหกรรมการผลิต จังหวัด พัทลุง สำนักงานสถิติแห่งชาติ กระทรวงเทคโนโลยีสารสนเทศและการสื่อสาร

Source : The 2012 Business and Industrial Census : Manufacturing Industry, Phatthalung Province, National Statistical Office, Ministry of Information and Communication Technology.

ตาราง 4 คนทำงานในสถานประกอบการอุตสาหกรรมผลิตในปี 2554 จำแนกตามสถานภาพการทำงาน เพศ และขนาดของสถานประกอบการ  
TABLE 4 PERSONS ENGAGED IN MANUFACTURING ESTABLISHMENTS IN 2011 BY WORK STATUS, SEX AND SIZE OF ESTABLISHMENT

ขนาดของสถานประกอบการ	จำนวน สถาน- ประกอบการ	คนทำงานโดยไม่ได้รับค่าจ้าง/ เงินเดือน						ลูกจ้างในกรรมวิธีการผลิต Operatives						ลูกจ้างอื่น ๆ							
		รวม		ชาย		หญิง		รวม		ชาย		หญิง		รวม		ชาย		หญิง			
		Total	Male	Female	Total	Male	Female	Total	Male	Female	Total	Male	Female	Total	Male	Female	Total	Male	Female		
		Unpaid workers	Unpaid workers	Unpaid workers	Unpaid workers	Unpaid workers	Unpaid workers	Unpaid workers	Unpaid workers	Unpaid workers	Unpaid workers	Unpaid workers	Unpaid workers	Unpaid workers	Unpaid workers	Unpaid workers	Unpaid workers	Unpaid workers	Unpaid workers	Unpaid workers	
รวม	4,980	14,009	6,080	7,928	6,626	2,803	3,823	7,028	3,073	3,954	4,037	1,599	2,439	2,990	1,475	1,515	354	204	150	Total	
1 - 15 คน	4,913	11,040	4,746	6,294	6,547	2,771	3,776	4,306	1,857	2,450	2,524	1,113	1,411	1,782	744	1,038	186	118	68	1 - 15 persons	
16 - 25 คน	37	708	242	466	46	14	32	624	207	418	471	134	338	153	73	80	37	21	16	16 - 25 persons	
26 - 30 คน	4	108	48	60	4	3	1	103	45	58	73	32	41	30	13	17	1	-	1	26 - 30 persons	
31 - 50 คน	15	583	134	449	24	12	12	553	120	433	456	116	340	97	4	93	6	2	4	31 - 50 persons	
51 - 200 คน	9	817	363	454	5	3	2	768	334	434	464	173	291	304	161	143	44	26	18	51 - 200 persons	
มากกว่า 200 คน	2	D	D	D	-	-	-	D	D	D	D	D	D	D	D	D	D	D	D	D	More than 200 persons

หมายเหตุ : (1) D หมายถึง ตัวเลขที่ไม่เปิดเผย

: (2) - หมายถึง ไม่มีข้อมูลหรือข้อมูลมีค่าเป็น 0 หรือมีข้อมูลจำนวนเล็กน้อย

Note : (1) D means disclosure prohibited.

: (2) - Nil or zero or negligible amount

ที่มา : สำนักธุรกิจและอุตสาหกรรม พ.ศ. 2555 : อุตสาหกรรมการผลิต จังหวัด พัทลุง สำนักงานสถิติแห่งชาติ กระทรวงเทคโนโลยีสารสนเทศและการสื่อสาร

Source : The 2012 Business and Industrial Census : Manufacturing Industry, Phatthalung Province, National Statistical Office, Ministry of Information and Communication Technology.

ตาราง 5 จำนวนสถานประกอบการอุตสาหกรรมผลิต จำแนกตามจำนวนวันทำงานต่อสัปดาห์ จำนวนชั่วโมงทำงานเฉลี่ยต่อวันของลูกจ้าง และขนาดของสถานประกอบการ  
 TABLE 5 NUMBER OF MANUFACTURING ESTABLISHMENTS BY WORKING DAYS PER WEEK, WORKING HOURS PER DAY OF EMPLOYEES AND SIZE OF ESTABLISHMENT

ขนาดของสถาน ประกอบการ	คนทำงานโดยไม่ได้รับค่าจ้าง/เงินเดือน		ลูกจ้างในกรณีการผลิต		ลูกจ้างอื่น ๆ		Size of establishment											
	Unpaid workers		Operatives		Other employees													
	จำนวนวันทำงานต่อสัปดาห์	จำนวนชั่วโมงทำงานเฉลี่ยต่อวัน	จำนวนวันทำงานต่อสัปดาห์	จำนวนชั่วโมงทำงานเฉลี่ยต่อวัน	จำนวนวันทำงานต่อสัปดาห์	จำนวนชั่วโมงทำงานเฉลี่ยต่อวัน												
ประกอบ	Number of working days	Number of working hours	Number of working days	Number of working hours	Number of working days	Number of working hours	per day											
ประกอบ	per week	per day	per week	per day	per week	per day	per day											
establishments	< 5	6	7	< 8	8 - 10	11 - 12	< 5	6	7	< 8	8 - 10							
<b>รวม</b>	<b>4,980</b>	<b>2,134</b>	<b>1,225</b>	<b>1,468</b>	<b>2,897</b>	<b>1,539</b>	<b>392</b>	<b>544</b>	<b>431</b>	<b>395</b>	<b>569</b>	<b>47</b>	<b>21</b>	<b>45</b>	<b>23</b>	<b>30</b>	<b>53</b>	<b>Total</b>
1 - 15 คน	4,913	2,117	1,208	1,456	2,874	1,518	389	526	394	383	546	44	19	31	23	30	38	1 - 15 persons
16 - 25 คน	37	12	11	5	14	12	2	14	17	6	15	20	3	1	6	-	7	16 - 25 persons
26 - 30 คน	4	1	-	2	2	1	-	-	3	1	1	3	-	1	1	-	1	26 - 30 persons
31 - 50 คน	15	4	6	2	6	6	-	3	10	2	4	11	-	-	2	-	2	31 - 50 persons
51 - 200 คน	9	-	1	3	2	2	-	-	6	3	2	7	-	-	4	-	4	51 - 200 persons
มากกว่า 200 คน	2	-	-	-	-	-	-	D	D	-	D	D	-	D	-	-	D	More than 200 persons

หมายเหตุ : (1) D หมายถึง ตัวเลขที่ไม่เปิดเผย

: (2) - หมายถึง ไม่มีข้อมูลหรือข้อมูลมีค่าเป็น 0 หรือมีข้อผิดพลาดเล็กน้อย

Note : (1) D means disclosure prohibited.

: (2) - Nil or zero or negligible amount

ที่มา : สำมะโนธุรกิจและอุตสาหกรรม พ.ศ.2555 : อุตสาหกรรมการผลิต จังหวัด พัทลุง สำนักงานสถิติแห่งชาติ กระทรวงเทคโนโลยีสารสนเทศและการสื่อสาร

Source : The 2012 Business and Industrial Census : Manufacturing Industry, Phatthalung Province, National Statistical Office, Ministry of Information and Communication Technology



ตาราง 6 ค่าตอบแทนแรงงานในปี 2554 จำนวนตามขนาดของสถานประกอบการ

TABLE 6 REMUNERATION IN 2011 BY SIZE OF ESTABLISHMENT

(พันบาท In Thousand Baht)

ขนาดของสถานประกอบการ Number of establishments	จำนวนลูกจ้าง Number of employees	รวม Total	ลูกจ้างในกรรมวิธีการผลิต Operatives				ลูกจ้างอื่น ๆ Other employees				รวม Total	เงินที่สถานประกอบการ จ่ายสมทบเข้ากองทุน เพื่อการประกันสังคมฯ Employer's contribution to social security	เงินที่สถานประกอบการ จ่ายสมทบเข้ากองทุน เพื่อการประกันสังคมฯ Employer's contribution to social security	Size of establishment	
			ค่าจ้าง เงินเดือน Wages, salaries	ค่าล่วงเวลา โบนัส ฯลฯ Overtime bonus etc.	สวัสดิการและผลประโยชน์ตอบแทน อื่น ๆ Fringe benefits Others	รวม Total	ค่าจ้าง เงินเดือน Wages, salaries	ค่าล่วงเวลา โบนัส ฯลฯ Overtime bonus etc.	สวัสดิการและผลประโยชน์ตอบแทน อื่น ๆ Fringe benefits Others	รวม Total					
<b>รวม</b>	<b>4,980</b>	<b>457,374.5</b>	<b>419,752.7</b>	<b>393,085.6</b>	<b>17,038.8</b>	<b>145.6</b>	<b>3,515.1</b>	<b>5,967.6</b>	<b>37,621.8</b>	<b>32,723.4</b>	<b>3,577.4</b>	<b>18.7</b>	<b>377.1</b>	<b>925.3</b>	<b>Total</b>
1 - 15 คน	4,913	271,043.0	254,512.0	249,769.6	821.1	87.1	2,456.2	1,378.0	16,531.0	15,789.2	225.3	-	351.0	165.5	1 - 15 persons
16 - 25 คน	37	33,155.4	29,981.9	28,413.4	779.5	-	100.0	689.1	3,173.5	2,696.1	386.5	-	-	90.9	16 - 25 persons
26 - 30 คน	4	5,988.9	5,866.4	5,604.4	-	-	150.0	112.0	122.5	116.6	-	-	-	5.8	26 - 30 persons
31 - 50 คน	15	28,809.3	28,497.4	27,301.4	243.0	4.0	8.0	941.1	311.9	306.7	-	-	-	5.2	31 - 50 persons
51 - 200 คน	9	61,163.0	52,955.7	47,147.0	3,254.3	54.5	800.9	1,699.1	8,207.3	7,226.2	607.8	18.7	26.1	328.5	51 - 200 persons
มากกว่า 200 คน	2	D	D	D	D	-	-	D	D	D	D	D	-	D	More than 200 persons

หมายเหตุ : (1) D หมายถึง ตัวเลขที่ไม่เปิดเผย

: (2) - หมายถึง ไม่มีข้อมูลหรือข้อมูลมีค่าเป็น 0 หรือมีข้อมูลจำนวนเล็กน้อย

Note : (1) D means disclosure prohibited.

: (2) - Nil or zero or negligible amount

ที่มา : สำนักธุรกิจและอุตสาหกรรม จังหวัด ทั่วประเทศ สำนักงานสถิติแห่งชาติ กระทรวงเทคโนโลยีสารสนเทศและการสื่อสาร

Source : The 2012 Business and Industrial Census : Manufacturing Industry, Phatthalung Province, National Statistical Office, Ministry of Information and Communication Technology

ตาราง 7 จำนวนและร้อยละของสถานประกอบการอุตสาหกรรมผลิต จำนวนตามอัตราการใช้จ่ายการผลิตต่อปี 2554 และขนาดของสถานประกอบการ

TABLE 7 NUMBER AND PERCENTAGE OF MANUFACTURING ESTABLISHMENTS BY PERCENTAGE OF CAPACITY UTILIZATION IN 2011 AND SIZE OF ESTABLISHMENT

ขนาดของสถาน ประกอบการ	อัตราการใช้จ่ายการผลิตต่อปี 2554 Percentage of capacity utilization in 2011													เฉลี่ยต่อสถาน- ประกอบการ Average per establishment	Size of establishment							
	จำนวนสถานประกอบการ																					
	10 - 19	20 - 29	30 - 39	40 - 49	50 - 59	60 - 69	70 - 79	80 - 89	90 - 99	≥100	จำนวน	ร้อยละ	จำนวน			ร้อยละ						
จำนวน	ร้อยละ	จำนวน	ร้อยละ	จำนวน	ร้อยละ	จำนวน	ร้อยละ	จำนวน	ร้อยละ	จำนวน	ร้อยละ	จำนวน	ร้อยละ	จำนวน	ร้อยละ	จำนวน	ร้อยละ					
Number	%	Number	%	Number	%	Number	%	Number	%	Number	%	Number	%	Number	%	Number	%					
<b>รวม</b>	<b>4,980</b>	<b>100.0</b>	<b>2.3</b>	<b>0.1</b>	<b>2.3</b>	<b>0.1</b>	<b>17.4</b>	<b>0.4</b>	<b>63.0</b>	<b>1.3</b>	<b>370.2</b>	<b>7.4</b>	<b>694.5</b>	<b>14.0</b>	<b>1115.1</b>	<b>22.4</b>	<b>1182.5</b>	<b>23.8</b>	<b>1527.0</b>	<b>30.7</b>	<b>85.2</b>	<b>Total</b>
1 - 15 คน	4,913	100.0	2.3	0.1	2.3	0.0	17.4	0.4	62.0	1.3	367.2	7.5	687.5	14.0	1108.8	22.6	1163.5	23.7	1497.6	30.5	85.2	1 - 15 persons
16 - 25 คน	37	100.0	-	-	-	1.3	3.6	-	1.0	2.7	2.0	5.4	4.0	10.8	4.3	11.7	7.0	18.9	17.3	46.9	86.6	16 - 25 persons
26 - 30 คน	4	100.0	-	-	-	-	-	-	-	-	1.0	25.0	-	1.0	25.0	-	-	-	2.0	50.0	85.0	26 - 30 persons
31 - 50 คน	15	100.0	-	-	-	-	-	-	-	-	-	-	2.0	13.3	1.0	6.7	7.0	46.7	5.0	33.3	90.3	31 - 50 persons
51 - 200 คน	9	100.0	-	-	-	-	-	-	-	-	-	-	1.0	11.1	-	-	3.0	33.3	5.0	55.6	93.3	51 - 200 persons
มากกว่า 200 คน	2	100.0	-	-	-	-	-	-	-	-	-	-	-	-	-	-	2.0	100.0	-	-	92.5	More than 200 persons

ที่มา : สำนักงานสถิติแห่งชาติ จังหวัด พัทลุง สำนักงานสถิติแห่งชาติ กระทรวงเทคโนโลยีสารสนเทศและการสื่อสาร

Source : The 2012 Business and Industrial Census : Manufacturing Industry, Phatthalung Province, National Statistical Office, Ministry of Information and Communication Technology.

ตาราง 8 มูลค่าวัตถุดิบและวัสดุประกอบฯ และสินค้าคงเหลือต้นปีและปลายปี 2554 จำแนกตามขนาดของสถานประกอบการ  
TABLE 8 VALUE OF STOCKS AT THE BEGINNING AND THE END OF 2011 BY SIZE OF ESTABLISHMENT

จำนวน สถาน- ประกอบการ Number of establishments	มูลค่า ณ ต้นปี 2554 At the beginning of 2011				มูลค่า ณ ปลายปี 2554 At the end of 2011				สินค้าที่เข้ามา จำหน่ายใน สภาพเดิม Goods purchased for resale	สินค้า สำเร็จรูป จำหน่ายใน สภาพเดิม Finished goods purchased for resale	สินค้า ระหว่าง ผลิต Work in progress	สินค้า สำเร็จรูป Finished goods	สินค้าที่เข้ามา จำหน่ายใน สภาพเดิม Goods purchased for resale	Size of establishment
	รวม Total	วัตถุดิบ และ วัสดุประกอบฯ Materials and components	สินค้า ระหว่าง ผลิต Work in progress	สินค้า สำเร็จรูป Finished goods	รวม Total	วัตถุดิบ และ วัสดุประกอบฯ Materials and components	สินค้า ระหว่าง ผลิต Work in progress	สินค้า สำเร็จรูป Finished goods						
<b>รวม</b>	<b>4,980</b>	<b>258,782.7</b>	<b>203,318.7</b>	<b>15,748.5</b>	<b>38,816.7</b>	<b>898.8</b>	<b>362,328.2</b>	<b>255,720.6</b>	<b>13,820.8</b>	<b>91,550.8</b>	<b>1,236.0</b>	<b>Total</b>		
1 - 15 คน	4,913	187,173.6	150,812.5	10,118.2	25,411.2	831.6	205,854.4	179,366.9	6,760.8	18,559.1	1,167.6	1 - 15 persons		
16 - 25 คน	37	6,160.5	4,673.6	207.0	1,213.2	66.7	8,427.9	4,909.3	252.3	3,198.4	67.9	16 - 25 persons		
26 - 30 คน	4	1,065.5	909.0	-	156.0	0.5	1,233.2	1,214.0	-	18.7	0.5	26 - 30 persons		
31 - 50 คน	15	11,289.9	5,134.6	4,363.7	1,791.7	-	13,842.0	5,293.4	6,549.3	1,999.3	-	31 - 50 persons		
51 - 200 คน	9	9,311.8	6,640.6	1,039.6	1,631.6	-	64,612.8	5,574.2	228.3	58,810.3	-	51 - 200 persons		
มากกว่า 200 คน	2	D	D	D	D	-	D	D	D	D	-	More than 200 persons		

หมายเหตุ : (1) D หมายถึง ตัวเลขที่ไม่เปิดเผย

: (2) - หมายถึง ไม่มีข้อมูลหรือมีค่าเป็น 0 หรือมีข้อมูลจำนวนเล็กน้อย

Note : (1) D means disclosure prohibited.

: (2) - Nil or zero or negligible amount

ที่มา : สำมะโนธุรกิจและอุตสาหกรรม พ.ศ.2555 : อุตสาหกรรมการผลิต จังหวัด พัทลุง สำนักงานสถิติแห่งชาติ กระทรวงเทคโนโลยีสารสนเทศและการสื่อสาร

Source : The 2012 Business and Industrial Census : Manufacturing Industry, Phatthalung Province, National Statistical Office, Ministry of Information and Communication Technology.

ตาราง 9 ส่วนเปลี่ยนแปลงของมูลค่าวัตถุดิบและวัสดุประกอบฯ และสินค้าคงเหลือในปี 2554 จำแนกตามขนาดของสถานประกอบการ

TABLE 9 CHANGE IN VALUE OF STOCKS IN 2011 BY SIZE OF ESTABLISHMENT

(พันบาท In Thousand Baht)

จำนวน สถาน- ประกอบการ Number of establishments	ส่วนเปลี่ยนแปลงของมูลค่าวัตถุดิบและวัสดุประกอบฯ และสินค้าคงเหลือ Change in value of stocks					Size of establishment
	รวม Total	วัตถุดิบและ วัสดุประกอบฯ Materials and components	สินค้าระหว่าง ผลิต Work in progress	สินค้า สำเร็จรูป Finished goods	สินค้าที่ซื้อ จำหน่ายในสภาพเดิม Goods purchased for resale	
<b>รวม</b>	<b>4,980</b>	<b>103,545.5</b>	<b>52,401.9</b>	<b>-1,927.7</b>	<b>52,734.1</b>	<b>337.2</b>
1 - 15 คน	4,913	18,680.8	28,554.4	-3,357.4	-6,852.1	336.0
16 - 25 คน	37	2,267.4	235.6	45.3	1,985.2	1.2
26 - 30 คน	4	167.7	305.0	-	-137.3	-
31 - 50 คน	15	2,552.1	158.8	2,185.7	207.6	-
51 - 200 คน	9	55,300.9	-1,066.5	-811.3	57,178.7	-
มากกว่า 200 คน	2	D	D	D	D	-

หมายเหตุ : (1) D หมายถึง ตัวเลขที่ไม่เปิดเผย

: (2) - หมายถึง ไม่มีข้อมูลหรือข้อมูลมีค่าเป็น 0 หรือมีข้อมูลจำนวนเล็กน้อย

Note : (1) D means disclosure prohibited.

: (2) - Nail or zero or negligible amount

ที่มา : สำนักธุรกิจและอุตสาหกรรม พ.ศ.2555 : อุตสาหกรรมการผลิต จังหวัด พิษณุโลก สำนักงานสถิติแห่งชาติ กระทรวงเทคโนโลยีสารสนเทศและการสื่อสาร

Source : The 2012 Business and Industrial Census : Manufacturing Industry, Phatthalung Province, National Statistical Office, Ministry of Information and Communication Technology.

ตาราง 10 ค่าใช้จ่ายทั้งสิ้นของสถานประกอบการอุตสาหกรรมการผลิตในปี 2554 จำแนกตามขนาดของสถานประกอบการ  
TABLE 10 TOTAL EXPENSES OF MANUFACTURING ESTABLISHMENTS IN 2011 BY SIZE OF ESTABLISHMENT

จำนวน สถาน- ประกอบการ Number of establishments	รวม Total	ค่าซื้อวัตถุดิบ และวัสดุประกอบ ที่ใช้ในการผลิต Purchase of materials and components	ค่าซื้อเพลิง และค่าไฟฟ้า ที่ใช้ในการผลิต Cost of fuels, electricity used in production	ค่าติดตั้งซ่อมแซมและ บำรุงรักษาสินค้า ที่จำหน่ายให้ลูกค้า Cost of repair and maintenance sales of goods of purchase	ค่าติดตั้งซ่อมแซมและ บำรุงรักษาเครื่องจักร เครื่องมือ Cost of repair and maintenance of machinery and equipment	ค่าซื้อสินค้า ที่ซื้อจากร้านค้า ในสภาพเดิม Purchase of goods for resale	ค่าจ้างเหมาจ่ายให้ สถานประกอบการ อื่นผลิตสินค้าให้ Cost of contract and commission work	ค่าใช้จ่าย	ค่าใช้จ่าย	ค่าใช้จ่ายอื่น ๆ	Size of establishment	
								ในการขาย Cost of sale	ในการบริหาร และดำเนินงาน Administrative expense	Other expenses		
<b>รวม</b>	<b>4,980</b>	<b>10,398,569.5</b>	<b>9,289,050.0</b>	<b>238,302.0</b>	<b>6,898.9</b>	<b>53,927.2</b>	<b>138,950.1</b>	<b>6,576.2</b>	<b>108,256.9</b>	<b>474,940.6</b>	<b>81,667.7</b>	<b>Total</b>
1 - 15 คน	4,913	4,632,313.6	4,125,346.8	78,561.4	355.0	19,743.4	134,455.6	6,573.8	51,803.1	161,053.8	54,420.7	1 - 15 persons
16 - 25 คน	37	438,601.0	412,908.0	7,086.1	-	1,416.1	3,188.6	2.4	2,900.7	9,213.4	1,885.8	16 - 25 persons
26 - 30 คน	4	42,727.5	34,325.0	1,624.5	-	440.0	6.0	-	605.0	5,646.0	81.0	26 - 30 persons
31 - 50 คน	15	78,971.5	38,144.2	18,740.7	111.0	582.6	1,300.0	-	6,734.1	7,046.5	6,312.6	31 - 50 persons
51 - 200 คน	9	596,764.2	467,028.3	41,170.9	6,432.8	5,713.1	-	-	24,170.5	46,294.5	5,954.1	51 - 200 persons
มากกว่า 200 คน	2	D	D	D	-	D	-	-	D	D	D	More than 200 persons

หมายเหตุ : (1) D หมายถึง ตัวเลขที่ไม่เปิดเผย

: (2) - หมายถึง ไม่มีข้อมูลหรือข้อมูลมีค่าเป็น 0 หรือมีข้อมูลจำนวนเล็กน้อย

Note : (1) D means disclosure prohibited.

: (2) - Nil or zero or negligible amount

ที่มา : สำนักธุรกิจและอุตสาหกรรม พ.ศ.2555 : อุตสาหกรรมการผลิต จังหวัด พิษณุโลก สำนักงานสถิติแห่งชาติ กระทรวงเทคโนโลยีสารสนเทศและการสื่อสาร

Source : The 2012 Business and Industrial Census : Manufacturing Industry, Phatthalung Province, National Statistical Office, Ministry of Information and Communication Technology.

ตาราง 11 รายรับทั้งสิ้นของสถานประกอบการอุตสาหกรรมการผลิตในปี 2554 จำแนกตามขนาดของสถานประกอบการ  
TABLE 11 TOTAL RECEIPTS OF MANUFACTURING ESTABLISHMENTS IN 2011 BY SIZE OF ESTABLISHMENT

		(พันบาท In Thousand Baht)										
ขนาดของสถานประกอบการ	จำนวน สถานประกอบการ Number of establishments	รวม Total	มูลค่าขายผลผลิต Sales of goods produced	รายรับจาก การขายสินค้า ที่ซื้อมาจากหน่วย ในสภาพเดิม Sales of goods purchased for resale	รายรับจากการ รับจ้างเหมาทำการ ผลิตสินค้า Receipts for contract and commission work	รายรับจากการ บริการ บำรุงรักษา ซ่อมแซม Receipts for repair and installation work done for others	รายรับจากการ ให้เช่าที่ดิน Receipts for rent on land	เงินปันผลรับ Dividend	ดอกเบี้ยรับ Interest	รายรับอื่น ๆ Other receipts	รวม Total	ขนาดของสถานประกอบการ Size of establishment
1 - 15 คน	4,980	13,668,644.7	13,020,067.2	213,454.9	80,637.9	175,315.6	24.0	58,352.0	582.2	120,210.9	120,210.9	1 - 15 persons
16 - 25 คน	4,913	5,855,918.7	5,483,489.1	207,497.1	80,377.9	10,115.6	-	58,217.2	188.6	16,033.2	16,033.2	16 - 25 persons
26 - 30 คน	37	547,411.1	542,600.7	3,525.5	260.0	-	-	134.8	65.8	824.3	824.3	16 - 25 persons
31 - 50 คน	4	73,940.6	73,930.6	10.0	-	-	-	-	-	-	-	26 - 30 persons
51 - 200 คน	15	114,645.3	95,522.1	2,422.3	-	16,600.0	-	-	1.0	100.0	100.0	31 - 50 persons
มากกว่า 200 คน	9	688,056.3	635,852.0	-	-	-	24.0	-	326.9	51,853.4	51,853.4	51 - 200 persons
	2	D	D	-	-	D	-	-	-	D	D	More than 200 persons

หมายเหตุ : (1) D หมายถึง ตัวเลขที่ไม่เปิดเผย

: (2) - หมายถึง ไม่มีข้อมูลหรือข้อมูลมีค่าเป็น 0 หรือมีข้อมูลจำนวนเล็กน้อย

Note : (1) D means disclosure prohibited.

: (2) - Nil or zero or negligible amount

ที่มา : สำนักธุรกิจและอุตสาหกรรม พ.ศ.2555 : อุตสาหกรรมการผลิต จังหวัด พิษณุโลก สำนักงานสถิติแห่งชาติ กระทรวงเทคโนโลยีสารสนเทศและการสื่อสาร

Source : The 2012 Business and Industrial Census : Manufacturing Industry, Phatthalung Province, National Statistical Office, Ministry of Information and Communication Technology.

ตาราง 12 มูลค่าตามบัญชีของสินทรัพย์ถาวรในปี 2554 จำนวนตามขนาดของสถานประกอบการ

TABLE 12 BOOK VALUE OF FIXED ASSETS IN 2011 BY SIZE OF ESTABLISHMENT

(พันบาท In Thousand Baht)

ขนาดของสถานประกอบการ	จำนวนสถาน-ประกอบการ	มูลค่าสินทรัพย์ต้นงวด				มูลค่าสินทรัพย์ปลายงวด				รวม	ที่ดิน	อาคารและสิ่งก่อสร้าง	เครื่องจักร	ยานพาหนะ	เครื่องใช้สำนักงาน	เครื่องมืออื่น ๆ	สินทรัพย์ถาวรอื่น ๆ	Size of establishment			
		1 Jan. 2011	31 Dec. 2011	1 Jan. 2011	31 Dec. 2011	ที่ดิน	อาคารและสิ่งก่อสร้าง	เครื่องจักร	ยานพาหนะ										เครื่องใช้สำนักงาน	เครื่องมืออื่น ๆ	สินทรัพย์ถาวรอื่น ๆ
Number of establishments	Total	Land	Machinery	Vehicles	Office appliances	Other tools	Other fixed assets	Land	Building and construction	Machinery	Vehicles	Office appliances	Other tools	Other fixed assets	Total	1 - 15 persons	16 - 25 persons	26 - 30 persons	31 - 50 persons	51 - 200 persons	More than 200 persons
รวม	4,980	4,760,362.4	1,718,620.0	1,632,096.2	541,170.8	778,758.3	28,672.0	59,002.4	2,042.8	4,860,760.5	1,732,811.8	1,646,116.6	724,698.3	677,535.0	28,505.1	49,271.0	1,822.8	Total			
1 - 15 คน	4,913	3,949,357.1	1,494,203.6	1,307,914.4	370,988.0	697,983.2	22,406.8	54,636.4	1,224.7	3,816,065.6	1,509,492.3	1,272,741.0	366,014.9	600,907.8	20,208.1	45,664.8	1,036.7	1 - 15 persons			
16 - 25 คน	37	124,207.7	28,636.6	38,755.3	32,679.3	20,258.0	1,248.9	2,629.7	-	113,503.5	28,686.6	36,690.5	27,001.2	17,745.3	1,180.1	2,199.8	-	16 - 25 persons			
26 - 30 คน	4	49,770.3	13,550.0	2,940.0	5,350.0	27,600.0	179.6	150.7	-	73,451.4	13,550.0	2,699.3	34,840.0	22,080.0	161.6	120.6	-	26 - 30 persons			
31 - 50 คน	15	226,201.3	80,239.7	101,560.0	27,897.0	14,410.0	1,453.8	590.8	50.0	213,458.3	80,239.7	96,557.0	23,187.6	11,668.0	1,283.4	482.6	40.0	31 - 50 persons			
51 - 200 คน	9	168,922.4	39,821.4	54,834.5	53,677.8	18,095.4	1,698.5	794.8	-	398,187.6	39,746.4	115,467.7	213,204.1	24,789.4	4,336.8	643.2	-	51 - 200 persons			
มากกว่า 200 คน	2	D	D	D	D	D	D	D	D	D	D	D	D	D	D	D	D	More than 200 persons			

หมายเหตุ : (1) D หมายถึง ตัวเลขที่ไม่เปิดเผย

: (2) - หมายถึง ไม่มีข้อมูลหรือข้อมูลค่าเป็น 0 หรือมีข้อมูลจำนวนเล็กน้อย

Note : (1) D means disclosure prohibited.

: (2) - Nil or zero or negligible amount

ที่มา : สำมะโนธุรกิจและอุตสาหกรรม พ.ศ.2555 : อุตสาหกรรมการผลิต จังหวัด พัทลุง สำนักงานสถิติแห่งชาติ กระทรวงเทคโนโลยีสารสนเทศและการสื่อสาร

Source : The 2012 Business and Industrial Census : Manufacturing Industry, Phatthalung Province, National Statistical Office, Ministry of Information and Communication Technology.

ตาราง 13 มูลค่าสินทรัพย์ถาวรที่เปลี่ยนแปลงระหว่าง มกราคม - ธันวาคม 2554 จำแนกตามขนาดของสถานประกอบการ  
TABLE 13 VALUE OF FIXED ASSETS CHANGED IN JANUARY - DECEMBER 2011 BY SIZE OF ESTABLISHMENT

(พันบาท In Thousand Baht)

ขนาดของสถานประกอบการ	จำนวน สถาน- ประกอบ	รวม Total	มูลค่าสินทรัพย์ถาวรที่เปลี่ยนแปลง		Change in value of fixed assets		Size of establishment
			มูลค่าสินทรัพย์ ถาวรที่ซื้อหรือ ผลิตขึ้นเอง	มูลค่าสินทรัพย์ ถาวรที่ขาย	มูลค่าสินทรัพย์ ที่ซื้อหรือ ผลิตขึ้นเอง	มูลค่าสินทรัพย์ ที่ขาย	
รวม	4,980	495,941.0	449,035.6	46,822.3	83.1	83.1	Total
1 - 15 คน	4,913	112,458.2	91,337.0	21,038.2	83.1	83.1	1 - 15 persons
16 - 25 คน	37	1,807.8	1,807.8	-	-	-	16 - 25 persons
26 - 30 คน	4	30,560.0	30,560.0	-	-	-	26 - 30 persons
31 - 50 คน	15	800.0	800.0	-	-	-	31 - 50 persons
51 - 200 คน	9	350,314.9	324,530.8	25,784.1	-	-	51 - 200 persons
มากกว่า 200 คน	2	-	-	-	-	-	More than 200 persons

ที่มา : สำนักธุรกิจและอุตสาหกรรม พ.ศ.2555 : อุตสาหกรรมการผลิต จังหวัด พัทลุง สำนักงานสถิติแห่งชาติ กระทรวงเทคโนโลยีสารสนเทศและการสื่อสาร

Source : The 2012 Business and Industrial Census : Manufacturing Industry, Phatthalung Province, National Statistical Office, Ministry of Information and Communication Technology.



ตอนที่ 2 ข้อมูลการดำเนินงานของสถานประกอบการอุตสาหกรรมการผลิต  
จำแนกตามหมวดย่อยอุตสาหกรรม

## สารบัญตารางสถิติ

- ตอนที่ 2 ข้อมูลการดำเนินงานกิจการของสถานประกอบการอุตสาหกรรมการผลิต จำแนกตามหมวดย่อยอุตสาหกรรม
- ตาราง 1 สถิติมูลฐานอุตสาหกรรมการผลิตในปี 2554 จำแนกตามหมวดย่อยอุตสาหกรรม
- ตาราง 2 มูลค่าการผลิตของสถานประกอบการอุตสาหกรรมการผลิตในปี 2544 จำแนกตามหมวดย่อยอุตสาหกรรม
- ตาราง 3 ค่าใช้จ่ายขั้นกลางของสถานประกอบการอุตสาหกรรมการผลิตในปี 2554 จำแนกตามหมวดย่อยอุตสาหกรรม
- ตาราง 4 คนทำงานในสถานประกอบการอุตสาหกรรมการผลิตในปี 2554 จำแนกตามสถานภาพการทำงาน เพศ และหมวดย่อยอุตสาหกรรม
- ตาราง 5 จำนวนสถานประกอบการอุตสาหกรรมการผลิต จำแนกตามจำนวนวันทำงานต่อสัปดาห์ จำนวนชั่วโมงทำงานเฉลี่ยต่อวันของลูกจ้าง และหมวดย่อยอุตสาหกรรม
- ตาราง 6 ค่าตอบแทนแรงงานในปี 2554 จำแนกตามหมวดย่อยอุตสาหกรรม
- ตาราง 7 จำนวนและร้อยละของสถานประกอบการอุตสาหกรรมการผลิต จำแนกตามอัตราการใช้กำลังการผลิตต่อปี 2554 และหมวดย่อยอุตสาหกรรม
- ตาราง 8 มูลค่าวัตถุดิบและวัสดุประกอบฯ และสินค้าคงเหลือต้นปีและปลายปี 2554 จำแนกตามหมวดย่อยอุตสาหกรรม
- ตาราง 9 ส่วนเปลี่ยนแปลงของมูลค่าวัตถุดิบและวัสดุประกอบฯ และสินค้าคงเหลือในปี 2554 จำแนกตามหมวดย่อยอุตสาหกรรม
- ตาราง 10 ค่าใช้จ่ายทั้งสิ้นของสถานประกอบการอุตสาหกรรมการผลิตในปี 2554 จำแนกตามหมวดย่อยอุตสาหกรรม
- ตาราง 11 รายรับทั้งสิ้นของสถานประกอบการอุตสาหกรรมการผลิตในปี 2554 จำแนกตามหมวดย่อยอุตสาหกรรม
- ตาราง 12 มูลค่าตามบัญชีของสินทรัพย์ถาวรในปี 2554 จำแนกตามหมวดย่อยอุตสาหกรรม
- ตาราง 13 มูลค่าสินทรัพย์ถาวรที่เปลี่ยนแปลงระหว่าง มกราคม - ธันวาคม 2554 จำแนกตามหมวดย่อยอุตสาหกรรม

ตาราง 1 สถิติฐานอุตสาหกรรมการผลิตในปี 2554 จำแนกตามหมวดย่อยอุตสาหกรรม

TABLE 1 SUMMARY OF BASIC STATISTICS FOR MANUFACTURING ESTABLISHMENTS IN 2011 BY DIVISION OF INDUSTRY

หมวดย่อยอุตสาหกรรม	จำนวน สถานประกอบการ Number of establishments	จำนวน คนทำงาน Number of persons engaged	ลูกจ้าง Employees		มูลค่าผลผลิต Value of gross output	ค่าใช้จ่าย ขั้นกลาง Intermediate consumption	มูลค่าเพิ่ม Value added	Division of industry
			จำนวน Number	ค่าตอบแทน แรงงาน Remuneration				
<b>รวม</b>	<b>4,980</b>	<b>14,009</b>	<b>7,382</b>	<b>457,374.5</b>	<b>13,660,830.1</b>	<b>10,306,530.4</b>	<b>3,354,299.7</b>	<b>Total</b>
10 การผลิตภัณฑอาหาร	1,294	4,361	2,353	111,969.6	1,769,073.2	1,394,711.0	374,362.2	Manufacture of food products
11 การผลิตเครื่องดื่ม	120	414	175	10,934.3	105,200.6	73,053.5	32,147.1	Manufacture of beverages
13 การผลิตสิ่งทอ	151	318	149	6,588.1	45,557.6	30,610.3	14,947.3	Manufacture of textiles
14 การผลิตเสื้อผ้าเครื่องแต่งกาย	877	1,192	193	18,583.7	181,262.7	106,576.8	74,685.8	Manufacture of wearing apparels
15 การผลิตเครื่องหนังและผลิตภัณฑ์ที่เกี่ยวข้อง	2	3	-	-	D	D	D	Manufacture of leather and related products
16 การผลิตไม้และผลิตภัณฑ์จากไม้และไม้ก๊อก (ยกเว้นเฟอร์นิเจอร์) การผลิตสิ่งของจากพางและวัสดุพลาสติกอื่น ๆ	1,356	3,063	1,457	99,122.8	1,015,604.4	728,677.4	286,926.9	Manufacture of wood and products of wood and cork (except furniture); manufacture of articles of straw and plaiting materials
18 การพิมพ์และการผลิตซ้ำสื่อบันทึกข้อมูล	32	94	34	2,699.7	39,289.3	22,019.5	17,269.8	Printing and reproduction of recorded media
20 การผลิตเคมีภัณฑ์และผลิตภัณฑ์เคมี	14	140	116	2,491.0	5,138.2	3,318.3	1,819.8	Manufacture of chemicals and chemical products
21 การผลิตเภสัชภัณฑ์ เคมีภัณฑ์ที่ใช้รักษาโรค และผลิตภัณฑ์จากพืชและสัตว์ที่ใช้รักษาโรค	36	62	16	1,118.3	11,156.5	6,342.7	4,813.8	Manufacture of pharmaceuticals, medicinal chemical and botanical products
22 การผลิตผลิตภัณฑ์ยางและพลาสติก	299	1,809	1,359	126,181.4	9,640,452.1	7,349,911.1	2,290,541.0	Manufacture of rubber and plastic products
23 การผลิตผลิตภัณฑ์อื่น ๆ ที่ทำจากแร่โลหะ	107	570	405	31,647.1	567,278.0	415,397.2	151,880.9	Manufacture of other non-metallic mineral products
25 การผลิตผลิตภัณฑ์โลหะประดิษฐ์ (ยกเว้นเครื่องจักรและอุปกรณ์)	371	681	240	16,493.3	145,967.1	87,464.6	58,502.5	Manufacture of fabricated metal products (excepts machinery and equipment)
27 การผลิตอุปกรณ์ไฟฟ้า	1	3	1	D	D	D	D	Manufacture of electrical equipment
28 การผลิตเครื่องจักรและเครื่องมือ ซึ่งมีได้จัดประเภทไว้ในที่อื่น	2	3	-	-	D	D	D	Manufacture of machinery and equipment, n.e.c
29 การผลิตยานยนต์ รถพ่วง และรถถัง	1	2	-	-	D	D	D	Manufacture of motor vehicles, trailers and semi-trailers
30 การผลิตอุปกรณ์ขนส่งอื่น ๆ	6	14	6	623.6	1,712.0	1,063.3	648.7	Manufacture of other transport equipment
31 การผลิตเฟอร์นิเจอร์	89	640	522	15,037.7	58,884.8	39,807.7	19,077.1	Manufacture of furniture
32 การผลิตผลิตภัณฑ์อื่น ๆ	185	509	275	8,299.3	44,432.1	26,079.6	18,352.5	Other manufacturing

(พันบาท In Thousand Baht)

ตาราง 1 สถิติฐานอุตสาหกรรมการผลิตในปี 2554 จำแนกตามหมวดย่อยอุตสาหกรรม (ต่อ)

TABLE 1 SUMMARY OF BASIC STATISTICS FOR MANUFACTURING ESTABLISHMENTS IN 2011 BY DIVISION OF INDUSTRY (cont'd)

(พันบาท In Thousand Baht)

หมวดย่อยอุตสาหกรรม	จำนวน สถานประกอบการ Number of establishments	จำนวน คนทำงาน Number of persons engaged	ลูกจ้าง Employees		มูลค่าผลผลิต Value of gross output	ค่าใช้จ่าย ขั้นกลาง Intermediate consumption	มูลค่าเพิ่ม Value added	Division of industry
			จำนวน Number	ค่าตอบแทน แรงงาน Remuneration				
33 การซ่อมและการติดตั้งเครื่องจักรและอุปกรณ์	26	66	30	2,991.6	16,426.7	11,295.2	5,131.6	Repair and installation of machinery and equipment
37 การจัดการน้ำเสีย	2	4	-	-	D	D	D	Sewerage
38 การเก็บรวบรวมของเสีย การบำบัด และการกำจัดของเสีย รวมถึงการนำของเสียกลับมาใช้ใหม่	9	61	51	2,533.1	11,547.6	8,883.8	2,663.8	Waste collection, treatment and disposal activities; materials recovery

หมายเหตุ : (1) D หมายถึง ตัวเลขที่ไม่เปิดเผย

: (2) - หมายถึง ไม่มีข้อมูลหรือข้อมูลมีค่าเป็น 0 หรือมีข้อมูลจำนวนเล็กน้อย

Note : (1) D means disclosure prohibited.

: (2) - Nil or zero or negligible amount

ที่มา : สำนักบริหารและอุตสาหกรรม พ.ศ.2555 : อุตสาหกรรมการผลิต จังหวัด พัทลุง สำนักงานสถิติแห่งชาติ กระทรวงเทคโนโลยีสารสนเทศและการสื่อสาร

Source : The 2012 Business and Industrial Census : Munufacturing Industry, Phatthalung Province, National Statistical Office, Ministry of Information and Communication Technology.

ตาราง 2 มูลค่าการผลิตของสถานประกอบการอุตสาหกรรมผลิตในปี 2554 จำแนกตามหมวดย่อยอุตสาหกรรม

TABLE 2 VALUE OF GROSS OUTPUT OF MANUFACTURING ESTABLISHMENTS IN 2011 BY DIVISION OF INDUSTRY

(พันบาท In Thousand Baht)										
จำนวน สถาน- ประกอบการ Number of establishments	รวม Total	มูลค่าขายผลิต Sales of goods produced	ขายรับจาก การขายสินค้า ที่ซื้อมาจากหน่วย ในสภาพเดิม Sales of goods purchased for resale	ขายรับจากการ รับจ้างเหมาทำการ ผลิตสินค้า Receipts for contract and commission work	ขายรับจากการ ให้บริการ ปูรักรักษา ซ่อมแซมและติดตั้ง ให้แก่สถาน ประกอบการอื่น Receipts for repair and installation work etc.	ขายรับจากการ ให้เช่าอาคาร ฯลฯ และรายอื่น ๆ Receipts for rent on building etc. and other receipts	ส่วนเปลี่ยนแปลง มูลค่าสินค้าคงเหลือ Change in value of stocks of goods	Division of industry		
<b>รวม</b>	<b>4,980</b>	<b>13,020,067.2</b>	<b>213,454.9</b>	<b>80,637.9</b>	<b>175,315.6</b>	<b>120,210.9</b>	<b>51,143.6</b>	<b>Total</b>		
10 การผลิตผลิตภัณฑ์อาหาร	1,294	1,644,126.2	48,265.0	15,879.6	5.1	16,225.7	44,571.7	Manufacture of food products		
11 การผลิตเครื่องดื่ม	120	105,200.6	1,163.4	-	-	-	-120.3	Manufacture of beverages		
13 การผลิตสิ่งทอ	151	45,557.6	-	1,427.2	-	71.5	-402.1	Manufacture of textiles		
14 การผลิตเสื้อผ้าเครื่องแต่งกาย	877	181,262.7	80.0	32,992.8	-	-	-288.0	Manufacture of wearing apparels		
15 การผลิตเครื่องหนังและผลิตภัณฑ์ที่เกี่ยวข้อง	2	D	-	-	-	-	-	Manufacture of leather and related products		
16 การผลิตไม้และผลิตภัณฑ์จากไม้และไม้กอก (ยกเว้นเฟอร์นิเจอร์) การผลิตสิ่งของจากฟางและ วัสดุจากสถานอื่น ๆ	1,356	1,015,604.4	6,800.1	17,579.9	16,600.0	41,159.7	7,459.0	Manufacture of wood and products of wood and cork (except furniture); manufacture of articles of straw and plaiting materials		
18 การพิมพ์และการผลิตซ้ำสลับกันทุกข้อมูล	32	39,289.3	109.2	-	-	-	-245.5	Printing and reproduction of recorded media		
20 การผลิตเคมีภัณฑ์และผลิตภัณฑ์เคมี	14	5,138.2	798.0	-	-	-	557.5	Manufacture of chemicals and chemical products		
21 การผลิตเภสัชภัณฑ์ เคมีภัณฑ์ที่ใช้รักษาโรค และ ผลิตภัณฑ์จากพืชและสัตว์ที่ใช้รักษาโรค	36	11,156.5	-	-	-	236.3	-158.4	Manufacture of pharmaceuticals, medicinal chemical and botanical products		
22 การผลิตผลิตภัณฑ์ยางและพลาสติก	299	9,640,452.1	66,932.2	144.0	148,600.0	54,525.0	-2,555.8	Manufacture of rubber and plastic products		
23 การผลิตผลิตภัณฑ์อื่น ๆ ที่ทำงานแร่โลหะ	107	567,278.0	89,266.2	5,232.6	2,132.0	7,036.9	-2,221.9	Manufacture of other non-metallic mineral products		
25 การผลิตผลิตภัณฑ์โลหะประดิษฐ์ (ยกเว้น เครื่องจักรและอุปกรณ์)	371	145,967.1	-	2,525.8	-	151.4	-171.9	Manufacture of fabricated metal products (excepts machinery and equipment)		
27 การผลิตอุปกรณ์ไฟฟ้า	1	D	-	-	-	-	-	Manufacture of electrical equipment		
28 การผลิตเครื่องจักรและเครื่องมือ ซึ่งไม่ได้จัด ประเภทไว้ในที่อื่น	2	D	-	-	-	-	-	Manufacture of machinery and equipment, n.e.c		

ตาราง 2 มูลค่าผลผลิตของสถานประกอบการอุตสาหกรรมที่เกิดขึ้นปี 2554 จำแนกตามหมวดย่อยอุตสาหกรรม (ต่อ)

TABLE 2 VALUE OF GROSS OUTPUT OF MANUFACTURING ESTABLISHMENTS IN 2011 BY DIVISION OF INDUSTRY (cont'd)

(พันบาท In Thousand Baht)										
หมวดย่อยอุตสาหกรรม	จำนวน สถาน- ประกอบการ Number of establishments	รวม Total	มูลค่าขายผลิต Sales of goods produced	ขายรับจาก การขายสินค้า ที่ซื้อจากร้านค้า ในสภาพเดิม Sales of goods purchased for resale	ขายรับจากการ รับจ้างเหมาทำการ ผลิตสินค้า Receipts for contract and commission work	ขายรับจากการ ให้บริการ ป่ารักษา ซ่อมแซมและติดตั้ง ให้แก่สถาน ประกอบการอื่น Receipts for repair and installation work etc.	ขายรับจากการ ให้เช่าอาคาร ฯลฯ และรายรับอื่น ๆ Receipts for rent on building etc. and other receipts	ส่วนเปลี่ยนแปลง มูลค่าสินค้าคงเหลือ Change in value of stocks of goods		
การผลิตยานยนต์ รถพ่วง และรถกึ่งพ่วง	1	D	D	-	-	-	-	-	-	Manufacture of motor vehicles, trailers and semi-trailers
30 การผลิตอุปกรณ์ขนส่งอื่น ๆ	6	1,712.0	356.0	-	1,356.0	-	-	-	-	Manufacture of other transport equipment
31 การผลิตเฟอร์นิเจอร์	89	58,884.8	51,102.8	-	2,879.4	112.0	11.7	4,778.9	-	Manufacture of furniture
32 การผลิตผลิตภัณฑ์อื่น ๆ	185	44,432.1	43,656.8	40.8	20.8	-	792.8	-79.1	-	Other manufacturing
33 การซ่อมและการติดตั้งเครื่องจักรและอุปกรณ์	26	16,426.7	7,914.6	-	600.0	7,866.6	-	45.5	-	Repair and installation of machinery and equipment
37 การจัดการน้ำเสีย	2	D	D	-	-	-	-	-	-	Sewerage
38 การเก็บรวบรวมของเสีย การบำบัด และการกำจัด ของเสีย รวมถึงการนำของเสียกลับมาใช้ใหม่	9	11,547.6	11,547.6	-	-	-	-	-	-	Waste collection, treatment and disposal activities; materials recovery

หมายเหตุ : (1) D หมายถึง ตัวเลขที่ไม่เปิดเผย

: (2) - หมายถึง ไม่มีข้อมูลหรือข้อมูลมีค่าเป็น 0 หรือมีข้อมูลจำนวนเล็กน้อย

Note : (1) D means disclosure prohibited.

: (2) - Nil or zero or negligible amount

ที่มา : สำนักธุรกิจและอุตสาหกรรม พ.ศ.2555 : อุตสาหกรรมผลิต จังหวัด พัทลุง สำนักงานสถิติแห่งชาติ กระทรวงเทคโนโลยีสารสนเทศและการสื่อสาร

Source : The 2012 Business and Industrial Census : Manufacturing Industry, Phatthalung Province, National Statistical Office, Ministry of Information and Communication Technology.

ตาราง 3 ค่าใช้จ่ายกลางของสถานประกอบการอุตสาหกรรมผลิตในปี 2554 จำนวนตามหมวดย่อยอุตสาหกรรม

TABLE 3 INTERMEDIATE CONSUMPTION OF MANUFACTURING ESTABLISHMENTS IN 2011 BY DIVISION OF INDUSTRY

		จำนวน (พันบาท In Thousand Baht)									
หมวดย่อยอุตสาหกรรม	จำนวนสถานประกอบการ	รวม	ค่าซื้อวัตถุดิบและวัสดุประกอบที่ใช้ในการผลิต	ค่าซื้อเพลิงและค่าไฟฟ้าที่ใช้ในการผลิต	ค่าซื้อซ่อมแซมและบำรุงรักษาสินค้าที่จำหน่ายให้ลูกค้า	ค่าซื้อซ่อมแซมและบำรุงรักษาเครื่องมือเครื่องใช้	ค่าซื้อสินค้าในสภาพเดิม	ค่าจ้างเหมาจ่ายให้สถานประกอบการอื่นผลิตสินค้าให้	ค่าใช้จ่ายอื่นๆ	ส่วนเปลี่ยนแปลงมูลค่าวัตถุดิบและวัสดุประกอบฯ คงเหลือ	Division of industry
	Number of establishments	Total	Purchase of materials and components used in production	Cost of fuels, cost of electricity used in production	Cost of repair and maintenance sales of goods of purchase	Cost of repair and maintenance of machinery and equipment	Purchase of goods for resale	Cost of contract and commission work	Other expenses	Change in value of stocks of materials and components	
<b>รวม</b>	<b>4,980</b>	<b>10,306,530.4</b>	<b>9,289,050.0</b>	<b>238,302.0</b>	<b>6,898.9</b>	<b>53,927.2</b>	<b>138,950.1</b>	<b>6,576.2</b>	<b>625,227.9</b>	<b>52,401.9</b>	<b>Total</b>
10 การผลิตผลิตภัณฑ์อาหาร	1,294	1,394,711.0	1,212,459.1	37,668.0	25.2	10,347.8	40,429.0	300.2	93,375.4	-106.5	Manufacture of food products
11 การผลิตเครื่องดื่ม	120	73,053.5	58,278.5	3,282.7	164.3	804.5	611.4	-	10,906.1	993.9	Manufacture of beverages
13 การผลิตสิ่งทอ	151	30,610.3	26,565.0	683.1	22.8	55.8	-	11.9	2,726.5	-545.2	Manufacture of textiles
14 การผลิตเสื้อผ้าเครื่องแต่งกาย	877	106,576.8	80,522.6	3,567.8	-	707.5	60.0	5,470.3	16,734.7	486.1	Manufacture of wearing apparels
15 การผลิตเครื่องหนังและผลิตภัณฑ์ที่เกี่ยวข้อง	2	D	D	D	-	-	-	-	D	D	Manufacture of leather and related products
16 การผลิตไม้และผลิตภัณฑ์จากไม้และไม้ก๊อก (ยกเว้นเฟอร์นิเจอร์) การผลิตสิ่งของจากฟางและวัสดุจากसानอื่นๆ	1,356	728,677.5	597,807.1	56,188.7	6,449.6	5,887.9	5,540.2	68.5	76,469.6	19,734.2	Manufacture of wood and products of wood and cork (except furniture); manufacture of articles of straw and plaiting materials
18 การพิมพ์และการผลิตสิ่งพิมพ์ที่จับต้อง	32	22,019.5	18,114.6	747.1	-	272.8	93.6	-	3,055.9	264.5	Printing and reproduction of recorded media
20 การผลิตเคมีภัณฑ์และผลิตภัณฑ์เคมี	14	3,318.3	2,112.0	50.5	-	107.8	-	-	722.9	-325.1	Manufacture of chemicals and chemical products
21 การผลิตเภสัชภัณฑ์ เคมีภัณฑ์ที่ใช้รักษาโรค และผลิตภัณฑ์เวชภัณฑ์ที่ใช้รักษาโรค	36	6,342.7	4,632.2	216.7	-	76.3	-	-	1,375.2	-42.2	Manufacture of pharmaceuticals, medicinal chemical and botanical products
22 การผลิตผลิตภัณฑ์ยางและพลาสติก	299	7,349,911.1	6,853,639.8	121,857.2	-	28,527.0	67,203.4	349.7	308,508.6	30,174.6	Manufacture of rubber and plastic products
23 การผลิตผลิตภัณฑ์อื่น ๆ ที่ทำจากแร่โลหะ	107	415,397.2	290,794.8	8,189.3	18.0	5,911.9	24,884.9	108.9	88,059.5	2,570.0	Manufacture of other non-metallic mineral products
25 การผลิตผลิตภัณฑ์โลหะประดิษฐ์ (ยกเว้นเครื่องจักรและอุปกรณ์)	371	87,464.6	71,289.1	3,749.1	89.8	495.5	-	-	10,883.6	-957.5	Manufacture of fabricated metal products (excepts machinery and equipment)
27 การผลิตอุปกรณ์ไฟฟ้า	1	D	D	D	-	-	-	-	D	D	Manufacture of electrical equipment

ตาราง 3 ค่าใช้จ่ายกลางของสถานประกอบการอุตสาหกรรมผลิตในปี 2554 จำแนกตามหมวดยอดอุตสาหกรรม (ต่อ)

TABLE 3 INTERMEDIATE CONSUMPTION OF MANUFACTURING ESTABLISHMENTS IN 2011 BY DIVISION OF INDUSTRY (cont'd)

(พันบาท In Thousand Baht)											
หมวดยอดอุตสาหกรรม	จำนวน สถาน- ประกอบการ	รวม	ค่าซื้อวัตถุดิบ และวัสดุประกอบ ที่ใช้ในการผลิต	ค่าซื้อเพลิง และค่าไฟฟ้า ที่ใช้ในการผลิต	ค่าซื้อซ่อมแซมและ บำรุงรักษาสินค้า ที่จำหน่ายให้ลูกค้า	ค่าซื้อซ่อมแซมและ บำรุงรักษาเครื่องมือ เครื่องมือ	ค่าซื้อสินค้า ที่ซื้อจากร้านค้า ในสภาพเดิม	ค่าจ้างเหมาจ่ายให้ สถานประกอบการ อื่นผลิตสินค้าให้	ค่าใช้จ่ายอื่น ๆ	ส่วนเปลี่ยนแปลง มูลค่าวัตถุดิบและ วัสดุประกอบฯ คงเหลือ	Division of industry
	Number of establishments	Total	Purchase of materials and components	Cost of fuels, cost of electricity used in production	Cost of repair and maintenance sales of goods of purchase	Cost of repair and maintenance of machinery and equipment	Purchase of goods for resale	Cost of contract and commission work	Other expenses	Change in value of stocks of materials and components	
28 การผลิตเครื่องจักรและเครื่องมือ ซึ่งมีได้จัด ประเภทไว้ในที่อื่น	2	D	D	D	D	-	-	-	D	D	Manufacture of machinery and equipment, n.e.c
29 การผลิตยานยนต์ รถพ่วง และรถกึ่งพ่วง	1	D	D	D	D	-	-	-	D	D	Manufacture of motor vehicles, trailers and semi-trailers
30 การผลิตอุปกรณ์ขนส่งอื่นๆ	6	1,063.3	609.6	72.4	-	19.0	-	250.0	154.9	42.6	Manufacture of other transport equipment
31 การผลิตเฟอร์นิเจอร์	89	39,807.7	31,385.5	961.6	111.2	482.3	-	-	7,385.4	518.2	Manufacture of furniture
32 การผลิตผลิตภัณฑ์อื่นๆ	185	26,079.6	22,368.9	466.2	10.0	106.3	127.7	16.7	2,674.7	-309.1	Other manufacturing
33 การซ่อมแซมการติดตั้งเครื่องจักรและอุปกรณ์	26	11,295.2	9,580.1	282.5	6.0	70.0	-	-	1,330.6	-25.9	Repair and installation of machinery and equipment
37 การจัดการน้ำเสีย	2	D	D	-	-	D	-	-	D	-	Sewerage
38 การเก็บรวบรวมของเสีย การบำบัด และการ กำจัดของเสีย รวมถึงการนำของเสียกลับมาใช้ ใหม่	9	8,883.8	7,958.2	292.6	2.0	50.0	-	-	567.0	-14.0	Waste collection, treatment and disposal activities; materials recovery

หมายเหตุ : (1) D หมายถึง ตัวเลขที่ไม่ชัดเจน

: (2) - หมายถึง ไม่มีข้อมูลหรือข้อมูลมีค่าเป็น 0 หรือมีข้อมูลจำนวนเล็กน้อย

Note : (1) D means disclosure prohibited.

: (2) - Nil or zero or negligible amount

ที่มา : จำนวนในรูปถึงอุตสาหกรรม พ.ศ.2555 : อุตสาหกรรมผลิต จังหวัด พัทลุง สำนักงานสถิติแห่งชาติ กระทรวงเทคโนโลยีสารสนเทศและการสื่อสาร

Source : The 2012 Business and Industrial Census : Manufacturing Industry, Phatthalung Province, National Statistical Office, Ministry of Information and Communication Technology.



ตาราง 4 คนทำงานในสถานประกอบการอุตสาหกรรมผลิตในปี 2554 จำแนกตามสถานภาพการทำงาน เพศ และหมวดย่อยอุตสาหกรรม

TABLE 4 PERSONS ENGAGED IN MANUFACTURING ESTABLISHMENTS IN 2011 BY WORK STATUS, SEX AND DIVISION OF INDUSTRY

หมวดย่อยอุตสาหกรรม	จำนวน สถาน- ประกอบการ	รวม		คนทำงานโดยไม่ได้รับ เงินเดือน		รวม		ลูกจ้างในกรรมวิธีการผลิต Operatives				ลูกจ้างอื่น ๆ		Division of industry						
		รวม Total	ชาย Male	หญิง Female	รวม Total	ชาย Male	หญิง Female	ผู้ปฏิบัติงานไม่มีมือ		ผู้ปฏิบัติงานไม่มีมือ		รวม Total	ชาย Male		หญิง Female					
								รวม Total	ชาย Male	หญิง Female	รวม Total					ชาย Male	หญิง Female			
<b>รวม</b>	<b>4,980</b>	<b>14,009</b>	<b>6,080</b>	<b>7,928</b>	<b>2,803</b>	<b>3,823</b>	<b>7,028</b>	<b>4,037</b>	<b>1,599</b>	<b>2,439</b>	<b>2,990</b>	<b>1,475</b>	<b>1,515</b>	<b>354</b>	<b>204</b>	<b>150</b>	<b>Total</b>			
10 การผลิตผลิตภัณฑ์อาหาร	1,294	4,361	1,321	3,040	2,008	850	1,157	2,318	464	1,854	1,422	322	1,101	896	143	753	35	6	29	Manufacture of food products
11 การผลิตเครื่องดื่ม	120	414	198	216	239	116	122	162	77	84	91	49	42	70	28	42	14	5	9	Manufacture of beverages
13 การผลิตสิ่งทอ	151	318	31	288	169	25	144	149	6	144	140	4	136	9	2	8	-	-	-	Manufacture of textiles
14 การผลิตเสื้อผ้าเครื่องแต่งกาย	877	1,192	238	954	999	201	797	193	37	156	45	37	7	149	-	149	-	-	-	Manufacture of wearing apparels
15 การผลิตเครื่องหนังและผลิตภัณฑ์ที่เกี่ยวข้อง	2	D	D	D	D	D	D	-	-	-	-	-	-	-	-	-	-	-	-	Manufacture of leather and related products
16 การผลิตไม้และผลิตภัณฑ์จากไม้และไม้กอก (ยกเว้น เฟอร์นิเจอร์) การผลิตสิ่งของจากฟางและวัสดุถักสาน อื่นๆ	1,356	3,063	1,217	1,845	1,605	555	1,051	1,341	566	776	917	313	605	424	253	171	116	97	19	Manufacture of wood and products of wood and cork (except furniture); manufacture of articles of straw and plaiting materials
18 การพิมพ์และการผลิตซ้ำสื่อบันทึกข้อมูล	32	94	57	37	61	35	26	34	22	11	28	22	6	5	-	5	-	-	-	Printing and reproduction of recorded media
20 การผลิตเคมีภัณฑ์และผลิตภัณฑ์เคมี	14	140	14	126	24	4	20	116	10	106	95	3	92	21	7	14	-	-	-	Manufacture of chemicals and chemical products
21 การผลิตเภสัชภัณฑ์ เคมีภัณฑ์ที่ใช้รักษาโรค และ ผลิตภัณฑ์จากพืชและสัตว์ที่ใช้รักษาโรค	36	62	23	39	46	20	26	16	3	13	14	2	12	2	1	1	-	-	-	Manufacture of pharmaceuticals, medicinal chemical and botanical products
22 การผลิตผลิตภัณฑ์ยางและพลาสติก	299	1,809	1,092	717	450	247	204	1,202	773	429	555	364	191	647	409	238	157	72	85	Manufacture of rubber and plastic products
23 การผลิตผลิตภัณฑ์อื่นๆ ที่ทำจากแร่โลหะ	107	570	414	156	164	92	73	393	315	78	167	146	21	226	169	57	12	7	5	Manufacture of other non-metallic mineral products

ตาราง 4 คนทำงานในสถานประกอบการอุตสาหกรรมผลิตในปี 2554 จำแนกตามสถานภาพการทำงาน เพศ และหมวดย่อยอุตสาหกรรม (ต่อ)

TABLE 4 PERSONS ENGAGED IN MANUFACTURING ESTABLISHMENTS IN 2011 BY WORK STATUS, SEX AND DIVISION OF INDUSTRY (cont'd)

หมวดย่อยอุตสาหกรรม	จำนวน สถาน- ประกอบการ	รวม		คนทำงานโดยไม่ได้รับ เงินเดือน		ลูกจ้างในกรรมวิธีการผลิต Operatives				ลูกจ้างอื่น ๆ		Division of industry												
		Total		Unpaid workers		ผู้ปฏิบัติงานไม่มีมือ		ผู้ปฏิบัติงานไม่มีมือ		Other employees														
		รวม	หญิง	รวม	หญิง	รวม	ชาย	รวม	ชาย	รวม	ชาย													
		รวม	หญิง	รวม	หญิง	รวม	ชาย	รวม	หญิง	รวม	ชาย	รวม	ชาย											
		Total	Female	Total	Female	Total	Male	Total	Female	Total	Male	Total	Female											
25 การผลิตชิ้นโลหะประดิษฐ์ (ยกเว้นเครื่องจักรและอุปกรณ์)	371	681	649	32	441	409	32	240	240	186	54	54	-	Manufacture of fabricated metal products (excepts machinery and equipment)										
27 การผลิตอุปกรณ์ไฟฟ้า	1	D	D	D	D	D	D	D	D	D	-	-	-	Manufacture of electrical equipment										
28 การผลิตเครื่องจักรและเครื่องมือ ซึ่งมีได้จัดประเภทไว้ในที่อื่น	2	D	D	-	D	D	-	-	-	-	-	-	-	Manufacture of machinery and equipment, n.e.c										
29 การผลิตยานยนต์ รถพ่วง และรถถัง	1	D	D	-	D	D	-	-	-	-	-	-	-	Manufacture of motor vehicles, trailers and semi-trailers										
30 การผลิตอุปกรณ์ขนส่งอื่นๆ	6	14	14	-	8	8	-	6	6	6	-	-	-	Manufacture of other transport equipment										
31 การผลิตเฟอร์นิเจอร์	89	640	563	77	118	96	22	505	452	53	116	68	48	389	384	5	17	14	3	Manufacture of furniture				
32 การผลิตผลิตภัณฑ์อื่น ๆ	185	509	140	369	234	100	134	275	40	235	205	36	170	69	4	65	-	-	-	Other manufacturing				
33 การซ่อมและการติดตั้งเครื่องจักรและอุปกรณ์	26	66	58	8	36	28	8	30	30	-	30	-	-	-	-	-	-	-	-	-	Repair and installation of machinery and equipment			
37 การจัดการน้ำเสีย	2	D	D	D	D	D	D	-	-	-	-	-	-	-	-	-	-	-	-	-	-	-	-	Sewerage
38 การเก็บรวบรวมของเสีย การบำบัด และการกำจัดของเสีย รวมถึงการนำของเสียกลับมาใช้ใหม่	9	61	42	19	10	8	2	47	31	16	19	10	9	28	21	7	4	3	1	1	3	1	3	Waste collection, treatment and disposal activities; materials recovery

หมายเหตุ : (1) D หมายถึง ตัวเลขที่ไม่เปิดเผย

: (2) - หมายถึง ไม่มีข้อมูลหรือข้อมูลมีค่าเป็น 0 หรือมีข้อมูลจำนวนเล็กน้อย

Note : (1) D means disclosure prohibited.

: (2) - Nil or zero or negligible amount

ที่มา : สำนักบริหารและอุตสาหกรรม พ.ศ.2555 : อุตสาหกรรมการผลิต จังหวัด พัทลุง สำนักงานสถิติแห่งชาติ กระทรวงเทคโนโลยีสารสนเทศและการสื่อสาร

Source : The 2012 Business and Industrial Census : Manufacturing Industry, Phatthalung Province, National Statistical Office, Ministry of Information and Communication Technology.

ตาราง 5 จำนวนสถานประกอบการอุตสาหกรรมผลิต จำนวนตามจำนวนวันทำงานต่อสัปดาห์ จำนวนชั่วโมงทำงานเฉลี่ยต่อวันของลูกจ้าง และหมวดย่อยอุตสาหกรรม  
TABLE 5 NUMBER OF MANUFACTURING ESTABLISHMENTS BY WORKING DAYS PER WEEK, WORKING HOURS PER DAY OF EMPLOYEES AND DIVISION OF INDUSTRY

หมวดย่อยอุตสาหกรรม	จำนวน		คนทำงานโดยไม่ได้รับค่าจ้าง/เงินเดือน				ลูกจ้างในกรรมสิทธิ์การผลิต				ลูกจ้างอื่น ๆ				Division of industry				
	สถานประกอบการ	จำนวนวันทำงานต่อสัปดาห์	Unpaid workers				Operatives				Other employees								
			จำนวน	จำนวนวันทำงานต่อสัปดาห์	จำนวนชั่วโมงทำงานเฉลี่ยต่อวัน	จำนวนวันทำงานต่อสัปดาห์	จำนวนชั่วโมงทำงานเฉลี่ยต่อวัน	จำนวนวันทำงานต่อสัปดาห์	จำนวนชั่วโมงทำงานเฉลี่ยต่อวัน	จำนวนวันทำงานต่อสัปดาห์	จำนวนชั่วโมงทำงานเฉลี่ยต่อวัน								
Number of establishments	Number of working days per week	< 5	6	7	< 8	8 - 10	11 - 12	< 5	6	7	< 8	8 - 10	11 - 12	< 5	6	7	< 8	8 - 10	
<b>รวม</b>	<b>4,980</b>	<b>2,134</b>	<b>1,225</b>	<b>1,468</b>	<b>2,897</b>	<b>1,539</b>	<b>392</b>	<b>544</b>	<b>431</b>	<b>395</b>	<b>569</b>	<b>679</b>	<b>47</b>	<b>21</b>	<b>45</b>	<b>23</b>	<b>30</b>	<b>53</b>	<b>Total</b>
10 การผลิตผลิตภัณฑ์อาหาร	1,294	565	265	406	931	265	39	215	110	144	268	195	7	-	11	2	8	4	Manufacture of food products
11 การผลิตเครื่องดื่ม	120	50	39	28	74	40	3	19	38	10	22	45	-	5	9	-	-	9	Manufacture of beverages
13 การผลิตสิ่งทอ	151	47	19	83	126	22	2	5	12	18	21	15	-	-	-	-	-	-	Manufacture of textiles
14 การผลิตเสื้อผ้าเครื่องแต่งกาย	877	346	161	371	421	338	118	40	40	37	-	42	37	-	-	-	-	-	Manufacture of wearing apparel
15 การผลิตเครื่องหนังและผลิตภัณฑ์ที่เกี่ยวข้อง	2	-	-	D	D	-	-	-	-	-	-	-	-	-	-	-	-	-	Manufacture of leather and related products
16 การผลิตไม้และผลิตภัณฑ์จากไม้และไม้ก๊อก (ยกเว้นเฟอร์นิเจอร์) การผลิตสิ่งของจากพางและวัสดุเทียมอื่น ๆ	1,356	615	348	387	698	449	203	105	52	50	43	126	-	-	14	-	-	14	Manufacture of wood and products of wood and cork (except furniture); manufacture of articles of str
18 การพิมพ์และการผลิตสิ่งอื่นที่มิใช่ข้อมูล	32	8	22	-	9	15	5	-	7	-	1	6	-	-	-	-	-	-	Printing and reproduction of recorded media
20 การผลิตเคมีภัณฑ์และผลิตภัณฑ์เคมี	14	11	-	2	11	2	-	10	-	-	7	3	-	-	-	-	-	-	Manufacture of chemicals and chemical products
21 การผลิตเภสัชภัณฑ์ เคมีภัณฑ์ที่ใช้รักษาโรค และผลิตภัณฑ์จากพืชและสัตว์ที่ใช้รักษาโรค	36	20	9	7	26	7	2	1	4	-	2	3	-	-	-	-	-	-	Manufacture of pharmaceuticals, medicinal chemical and botanical products
22 การผลิตผลิตภัณฑ์ยางและพลาสติก	299	120	65	53	202	34	2	13	25	119	97	60	-	13	3	21	22	15	Manufacture of rubber and plastic products
23 การผลิตผลิตภัณฑ์อื่น ๆ ที่ทำจากแร่โลหะ	107	26	54	12	36	54	2	25	61	1	26	60	-	3	5	-	-	7	Manufacture of other non-metallic mineral products
25 การผลิตผลิตภัณฑ์โลหะประดิษฐ์ (ยกเว้นเครื่องจักรและอุปกรณ์)	371	158	180	34	168	201	2	49	55	-	31	73	-	-	-	-	-	-	Manufacture of fabricated metal products (except machinery and equipment)
27 การผลิตอุปกรณ์ไฟฟ้า	1	D	-	-	-	D	-	D	-	-	-	D	-	-	-	-	-	-	Manufacture of electrical equipment

ตาราง 5 จำนวนสถานประกอบการอุตสาหกรรมผลิต จำนวนคนงานจำนวนวันทำงานต่อสัปดาห์ จำนวนชั่วโมงทำงานเฉลี่ยต่อวันของลูกจ้าง และหมวดย่อยอุตสาหกรรม (ต่อ)  
 TABLE 5 NUMBER OF MANUFACTURING ESTABLISHMENTS BY WORKING DAYS PER WEEK, WORKING HOURS PER DAY OF EMPLOYEES AND DIVISION OF INDUSTRY (cont'd)

หมวดย่อยอุตสาหกรรม	จำนวนสถานประกอบการ	คนทำงานโดยไม่ได้รับค่าจ้าง/เงินเดือน							ลูกจ้างในกรรมสิทธิ์การผลิต							ลูกจ้างอื่น ๆ							Division of industry							
		จำนวนวันทำงานต่อสัปดาห์							จำนวนชั่วโมงทำงานต่อสัปดาห์							จำนวนวันทำงานต่อสัปดาห์								จำนวนชั่วโมงทำงานต่อสัปดาห์						
		< 5	6	7	< 8	8 - 10	11 - 12	D	< 5	6	7	< 8	8 - 10	11 - 12	< 5	6	7	< 8	8 - 10	11 - 12	< 5	6		7	< 8	8 - 10				
28 การผลิตเครื่องจักรและเครื่องมือ ซ่อมมีดัดประเภททั่วไป	2	D	D	-	D	-	D	-	-	-	-	-	-	-	-	-	-	-	-	-	-	-	-	-	-	-	Manufacture of machinery and equipment, n.e.c.			
29 การผลิตยานยนต์ รถพ่วง และรถกึ่งพ่วง	1	-	-	D	-	-	D	-	-	-	-	-	-	-	-	-	-	-	-	-	-	-	-	-	-	-	Manufacture of motor vehicles, trailers and semi-trailers			
30 การผลิตอุปกรณ์ขนส่งอื่น ๆ	6	3	2	1	3	2	1	-	2	-	-	-	1	1	-	-	-	-	-	-	-	-	-	-	-	-	Manufacture of other transport equipment			
31 การผลิตเฟอร์นิเจอร์	89	43	21	23	34	53	-	20	12	5	15	22	-	-	-	-	2	-	-	-	-	-	-	-	-	2	Manufacture of furniture			
32 การผลิตผลิตภัณฑ์อื่น ๆ	185	105	22	58	138	37	10	37	5	10	34	18	-	-	-	-	-	-	-	-	-	-	-	-	-	-	Other manufacturing			
33 การซ่อมและติดตั้งเครื่องจักรและอุปกรณ์	26	8	18	1	11	16	-	-	-	7	-	7	-	-	-	-	-	-	-	-	-	-	-	-	-	-	Repair and installation of machinery and equipment			
37 การจัดการน้ำเสีย	2	D	-	-	D	-	-	-	-	-	-	-	-	-	-	-	-	-	-	-	-	-	-	-	-	-	Sewerage			
38 การเก็บรวบรวมของเสีย การบำบัด และการกำจัดของเสีย รวมถึงการนำของเสียกลับมาใช้ใหม่	9	7	-	1	5	1	2	5	1	1	3	2	2	2	1	1	1	3	2	2	1	1	1	1	1	1	Waste collection, treatment and disposal activities; materials recovery			

หมายเหตุ : (1) D หมายถึง ตัวเลขที่ไม่ชัดเจน  
 ; (2) - หมายถึง ไม่มีข้อมูลหรือมีค่าเป็น 0 หรือมีข้อมูลจำนวนเล็กน้อย  
 Note : (1) D means disclosure prohibited.  
 ; (2) - Nil or zero or negligible amount

ที่มา : ส่วนปฏิบัติการและอุตสาหกรรม พ.ศ. 2555 : อุตสาหกรรมผลิต จังหวัด พิษณุโลก สำนักงานสถิติแห่งชาติ กระทรวงเทคโนโลยีสารสนเทศและการสื่อสาร  
 Source : The 2012 Business and Industrial Census : Manufacturing Industry, Phatthalung Province, National Statistical Office, Ministry of Information and Communication Technology.

ตาราง 6 ค่าตอบแทนแรงงานปี 2554 จำนวนตามหมวดย่อยอุตสาหกรรม  
TABLE 6 REMUNERATION IN 2011 BY DIVISION OF INDUSTRY

(พันบาท In Thousand Baht)

หมวดย่อยอุตสาหกรรม	จำนวน สถาน- ประกอบการ	จำนวนลูกจ้าง Number of employees	รวม Total	ลูกจ้างในกรรมวิธีการผลิต Operatives				ลูกจ้างอื่น ๆ Other employees				เงินที่สถานประกอบการ จ่ายสมทบกองทุน เพื่อประกันสังคม Employer's contribution to social security	เงินที่สถานประกอบการ จ่ายสมทบกองทุน เพื่อประกันสังคม Employer's contribution to social security	Division of industry		
				จำนวน	ค่าจ้าง เงินเดือน	ค่าล่วงเวลา โบนัส ฯลฯ	ค่าล่วงเวลา โบนัส ฯลฯ	รวม Total	จำนวน	ค่าจ้าง เงินเดือน	ค่าล่วงเวลา โบนัส ฯลฯ				ค่าล่วงเวลา โบนัส ฯลฯ	
				Number of establishments	Wages, salaries	Overtime bonus etc.	Overtime bonus etc.	Wages, salaries	Others	Medical care	Others					
<b>รวม</b>	<b>4,980</b>	<b>7,382</b>	<b>457,374.5</b>	<b>419,752.7</b>	<b>393,085.6</b>	<b>17,038.8</b>	<b>145.6</b>	<b>3,515.1</b>	<b>5,967.6</b>	<b>37,621.8</b>	<b>32,723.4</b>	<b>3,577.4</b>	<b>18.7</b>	<b>377.1</b>	<b>925.3</b>	<b>Total</b>
10 การผลิตผลิตภัณฑ์อาหาร	1,294	2,353	111,969.6	110,323.3	105,900.9	1,970.1	38.5	1,293.5	1,120.3	1,646.3	1,531.3	100.0	-	-	15.0	Manufacture of food products
11 การผลิตเครื่องดื่ม	120	175	10,934.3	9,713.2	9,642.3	-	-	-	70.9	1,221.1	1,221.1	-	-	-	0.0	Manufacture of beverages
13 การผลิตสิ่งทอ	151	149	6,588.1	6,588.1	6,397.3	47.7	-	143.1	0.0	-	-	-	-	-	-	Manufacture of textiles
14 การผลิตเสื้อผ้าเครื่องแต่งกาย	877	193	18,583.7	18,583.7	18,583.6	-	-	-	0.1	-	-	-	-	-	-	Manufacture of wearing apperals
15 การผลิตเครื่องหนังและผลิตภัณฑ์ที่เกี่ยวข้อง	2	-	-	-	-	-	-	-	-	-	-	-	-	-	-	Manufacture of leather and related products
16 การผลิตไม้และผลิตภัณฑ์จากไม้และไม้ก๊อก (ยกเว้นเฟอร์นิเจอร์) การผลิตสิ่งของจากฟาง และวัสดุประสานอื่นๆ	1,356	1,457	99,122.8	83,159.8	79,015.5	1,658.3	20.0	312.8	2,153.2	15,963.0	14,975.8	607.8	18.7	26.1	334.6	Manufacture of wood and products of wood and cork (except furniture); manufacture of articles of straw and plaiting materials
18 การพิมพ์และการผลิตซ้ำสิ่งบันทึกข้อมูล	32	34	2,699.7	2,699.7	2,636.7	-	-	-	63.0	-	-	-	-	-	-	Printing and reproduction of recorded media
20 การผลิตเคมีภัณฑ์และผลิตภัณฑ์เคมี	14	116	2,491.0	2,491.0	2,436.0	55.0	-	-	0.0	-	-	-	-	-	-	Manufacture of chemicals and chemical products
21 การผลิตเภสัชภัณฑ์ เคมีภัณฑ์ที่ใช้รักษาโรค และผลิตภัณฑ์จากพืชและสัตว์ที่ใช้รักษาโรค	36	16	1,118.3	1,118.3	1,073.9	-	-	-	44.5	-	-	-	-	-	-	Manufacture of pharmaceuticals, medicinal chemical and botanical products
22 การผลิตผลิตภัณฑ์ยางและพลาสติก	299	1,359	126,181.4	111,107.3	95,749.7	12,658.4	-	1,141.9	1,557.3	15,074.1	11,472.9	2,792.0	-	351.0	458.2	Manufacture of rubber and plastic products
23 การผลิตผลิตภัณฑ์อื่น ๆ ที่ทำจากแร่โลหะ	107	405	31,647.2	29,672.6	28,379.3	154.2	87.1	442.9	609.2	1,974.5	1,830.9	77.6	-	-	66.1	Manufacture of other non-metallic mineral products
25 การผลิตผลิตภัณฑ์โลหะประดิษฐ์ (ยกเว้น เครื่องจักรและอุปกรณ์)	371	240	16,493.3	16,493.3	15,939.8	395.2	-	148.3	10.0	-	-	-	-	-	-	Manufacture of fabricated metal products (excepts machinery and equipment)
27 การผลิตอุปกรณ์ไฟฟ้า	1	D	D	D	D	D	-	-	-	-	-	-	-	-	-	Manufacture of electrical equipment

ตาราง 6 ค่าตอบแทนแรงงานปี 2554 จำนวนตามหมวดอุตสาหกรรม (ต่อ)  
TABLE 6 REMUNERATION IN 2011 BY DIVISION OF INDUSTRY (Cont'd)

(พันบาท In Thousand Baht)

หมวดอุตสาหกรรม	จำนวนสถานประกอบการ	จำนวนลูกจ้าง	ลูกจ้างในกรรมวิธีการผลิต Operatives				ลูกจ้างอื่น ๆ Other employees				Division of industry									
			รวม Total	ค่าจ้าง เงินเดือน Wages, salaries	ค่าล่วงเวลา โบนัส ฯลฯ Overtime bonus etc.	สวัสดิการและผลประโยชน์อื่น ๆ Fringe benefits Others	รวม Total	ค่าจ้าง เงินเดือน Wages, salaries	ค่าล่วงเวลา โบนัส ฯลฯ Overtime bonus etc.	สวัสดิการและผลประโยชน์อื่น ๆ Fringe benefits Others										
												จำนวนลูกจ้าง employees	จำนวนสถานประกอบการ establishments	จำนวนสถานประกอบการ จำนวนเงินจ้างงาน เงินที่สถานประกอบการจ่าย	จำนวนสถานประกอบการ จำนวนเงินจ้างงาน เงินที่สถานประกอบการจ่าย					
28 การผลิตเครื่องจักรและเครื่องมือ ซึ่งมีได้ดัดประเภทไว้ในที่อื่น		2	-	-	-	-	-	-	-	-	-	-	-	-	-	-	-	-	-	Manufacture of machinery and equipment, n.e.c
29 การผลิตยานยนต์ รถพ่วง และรถจักรยานยนต์		1	-	-	-	-	-	-	-	-	-	-	-	-	-	-	-	-	-	Manufacture of motor vehicles, trailers and semi-trailers
30 การผลิตอุปกรณ์ขนส่งอื่น ๆ		6	6	623.6	623.6	-	-	-	-	-	-	-	-	-	-	-	-	-	-	Manufacture of other transport equipment
31 การผลิตเฟอร์นิเจอร์		89	522	15,037.7	13,721.4	1,316.3	100.0	32.7	201.1	1,316.3	1,281.1	-	-	-	-	-	-	-	-	Manufacture of furniture
32 การผลิตเหล็กกล้าขั้นต้น		185	275	8,299.3	8,299.3	0.1	-	-	0.1	-	-	-	-	-	-	-	-	-	-	Other manufacturing
33 การซ่อมแซมการติดตั้งเครื่องจักรและอุปกรณ์		26	30	2,991.6	2,991.6	2,853.6	-	-	138.0	-	-	-	-	-	-	-	-	-	-	Repair and installation of machinery and equipment
37 การจัดการน้ำเสีย		2	-	-	-	-	-	-	-	-	-	-	-	-	-	-	-	-	-	Severage
38 การเก็บรวบรวมของเสีย การบำบัด และการกำจัดของเสีย รวมถึงการนำของเสียกลับมาใช้ใหม่		9	51	2,533.1	2,106.5	2,106.5	-	-	0.0	426.6	410.4	-	-	-	-	-	-	-	-	Waste collection, treatment and disposal activities; materials recovery

ที่มา : สำนักงานธุรกิจและอุตสาหกรรม พ.ศ.2555 : อุตสาหกรรมการผลิต จังหวัด พัทลุง สำนักงานสถิติแห่งชาติ กระทรวงเทคโนโลยีสารสนเทศและการสื่อสาร  
Source : The 2012 Business and Industrial Census : Manufacturing Industry, Phatthalung Province, National Statistical Office, Ministry of Information and Communication Technology.

ตาราง 7 จำนวนและร้อยละของสถานประกอบการอุตสาหกรรมผลิต จำนวนตามอัตราการใช้จ่ายการผลิตต่อปี 2554 และหมวดย่อยอุตสาหกรรม  
TABLE 7 NUMBER AND PERCENTAGE OF MANUFACTURING ESTABLISHMENTS BY PERCENTAGE OF CAPACITY UTILIZATION IN 2011 AND DIVISION OF INDUSTRY

หมวดย่อยอุตสาหกรรม	อัตราการใช้จ่ายการผลิตต่อปี 2554: Percentage of capacity utilization in 2011														เฉลี่ยต่อสถาน- ประกอบการ Average per establishment	Division of industry									
	จำนวนสถานประกอบการ		10 - 19		20 - 29		30 - 39		40 - 49		50 - 59		60 - 69				70 - 79		80 - 89		90 - 99		≥100		
	จำนวน	ร้อยละ	จำนวน	ร้อยละ	จำนวน	ร้อยละ	จำนวน	ร้อยละ	จำนวน	ร้อยละ	จำนวน	ร้อยละ	จำนวน	ร้อยละ			จำนวน	ร้อยละ	จำนวน	ร้อยละ	จำนวน	ร้อยละ	จำนวน	ร้อยละ	
<b>รวม</b>	<b>4,980</b>	<b>100.0</b>	<b>2</b>	<b>0.1</b>	<b>6</b>	<b>0.1</b>	<b>2</b>	<b>0.1</b>	<b>17</b>	<b>0.4</b>	<b>63</b>	<b>1.3</b>	<b>370</b>	<b>7.4</b>	<b>694</b>	<b>14.0</b>	<b>1,115</b>	<b>22.4</b>	<b>1,183</b>	<b>23.8</b>	<b>1,527</b>	<b>30.7</b>	<b>85.2</b>	<b>Total</b>	
10 การผลิตผลิตภัณฑ์อาหาร	1,294	100.0	-	-	-	-	-	-	-	-	18	1.4	92	7.1	180	13.9	295	22.8	327	25.3	381	29.5	85.4	Manufacture of food products	
11 การผลิตเครื่องดื่ม	120	100.0	-	-	-	-	-	-	-	-	-	-	5	3.8	18	14.9	14	12.0	48	39.7	36	29.6	88.1	Manufacture of beverages	
13 การผลิตสิ่งทอ	151	100.0	-	-	-	-	-	-	-	-	2	1.6	31	20.5	47	31.1	30	19.9	16	10.8	24	16.1	76.7	Manufacture of textiles	
14 การผลิตเสื้อผ้าเครื่องแต่งกาย	877	100.0	-	-	-	-	-	-	-	-	4	0.5	77	8.8	114	13.0	195	22.3	234	26.7	252	28.8	85.2	Manufacture of wearing apparels	
15 การผลิตเครื่องหนังและผลิตภัณฑ์ที่เกี่ยวข้อง	2	100.0	-	-	-	-	-	-	-	-	-	-	-	-	1	50.0	1	50.0	-	-	-	-	75.0	Manufacture of leather and related products	
16 การผลิตไม้และผลิตภัณฑ์จากไม้และไม้ก๊อก (ยกเว้นเฟอร์นิเจอร์) การผลิตสิ่งของจากพางและวัสดุพลาสติกอื่นๆ	1,356	100.0	-	-	-	-	2	0.2	-	-	16	1.2	97	7.2	76	5.6	329	24.2	246	18.2	589	43.4	88.4	Manufacture of wood and products of wood and cork	
18 การพิมพ์และการผลิตสิ่งอื่นที่กึ่งอุตสาหกรรม	32	100.0	-	-	-	-	-	-	-	-	1	3.1	3	8.1	5	16.3	6	19.4	12	38.8	5	14.4	82.6	Printing and reproduction of recorded media	
20 การผลิตเคมีภัณฑ์และผลิตภัณฑ์เคมี	14	100.0	-	-	1	7.1	-	-	-	-	2	14.3	1	7.1	-	-	5	35.7	1	7.1	4	28.6	76.4	Manufacture of chemicals and chemical products	
21 การผลิตเภสัชภัณฑ์ เคมีภัณฑ์ที่ใช้รักษาโรค และผลิตภัณฑ์จากพืชและสัตว์ที่ใช้รักษาโรค	36	100.0	-	-	-	-	-	-	-	-	-	-	2	6.1	13	36.5	2	6.1	12	33.2	7	18.2	82.1	Manufacture of pharmaceuticals, medicinal chemical	
22 การผลิตผลิตภัณฑ์ยางและพลาสติก	299	100.0	-	-	-	-	-	-	10	3.3	-	-	13	4.3	72	24.0	72	24.0	84	28.0	49	16.4	81.8	Manufacture of rubber and plastic products	
23 การผลิตผลิตภัณฑ์อื่นๆ ที่ทำจากแร่โลหะ	107	100.0	2	2.2	-	-	-	-	1	0.9	4	3.7	14	12.7	19	17.8	13	12.4	35	32.6	19	17.7	79.9	Manufacture of other non-metallic mineral products	
25 การผลิตผลิตภัณฑ์โลหะประติงษ์ (ยกเว้นเครื่องจักรและอุปกรณ์)	371	100.0	-	-	-	-	-	-	5	1.3	-	-	15	4.0	64	17.3	94	25.5	103	27.7	90	24.3	85.0	Manufacture of fabricated metal products (excepts)	
27 การผลิตอุปกรณ์ไฟฟ้า	1	100.0	-	-	-	-	-	-	-	-	-	-	-	-	-	-	1	100.0	-	-	-	-	80.0	Manufacture of electrical equipment	
28 การผลิตเครื่องจักรและเครื่องมือ ซึ่งไม่ได้จัดประเภทไว้ในที่อื่น	2	100.0	-	-	-	-	-	-	-	-	-	-	-	-	-	-	2	100.0	-	-	-	-	-	80.0	Manufacture of machinery and equipment, n.e.c
29 การผลิตยานยนต์ รถพ่วง และรถกึ่งพ่วง	1	100.0	-	-	-	-	-	-	-	-	-	-	-	-	-	-	-	-	-	-	1	100.0	-	100.0	Manufacture of motor vehicles, trailers and semit-

ตาราง 7 จำนวนและร้อยละของสถานประกอบการอุตสาหกรรมผลิต จำนวนตามอัตราการใช้จ่ายการผลิตต่อปี 2554 และหมวดย่อยอุตสาหกรรม (ต่อ)  
TABLE 7 NUMBER AND PERCENTAGE OF MANUFACTURING ESTABLISHMENTS BY PERCENTAGE OF CAPACITY UTILIZATION IN 2011 AND DIVISION OF INDUSTRY (cont'd)

หมวดย่อยอุตสาหกรรม	อัตราการใช้จ่ายการผลิตต่อปี 2554: Percentage of capacity utilization in 2011													เฉลี่ยต่อสถานประกอบการ Average per establishment	Division of industry										
	จำนวนสถานประกอบการ Number of establishments		10 - 19		20 - 29		30 - 39		40 - 49		50 - 59		60 - 69			70 - 79		80 - 89		90 - 99		≥100			
	จำนวน Number	ร้อยละ %	จำนวน Number	ร้อยละ %	จำนวน Number	ร้อยละ %	จำนวน Number	ร้อยละ %	จำนวน Number	ร้อยละ %	จำนวน Number	ร้อยละ %	จำนวน Number			ร้อยละ %	จำนวน Number	ร้อยละ %	จำนวน Number	ร้อยละ %	จำนวน Number	ร้อยละ %	จำนวน Number	ร้อยละ %	
30 การผลิตอุปกรณ์ขนส่งอื่น ๆ	6	100.0	-	-	-	-	-	-	-	-	-	-	-	-	-	-	-	2	33.3	-	-	4	66.7	93.3	Manufacture of other transport equipment
31 การผลิตเฟอร์นิเจอร์	89	100.0	-	-	5	5.3	-	-	-	-	-	-	-	-	23	26.2	19	21.0	23	25.5	20	22.1	81.3	Manufacture of furniture	
32 การผลิตผลิตภัณฑ์อื่น ๆ	185	100.0	-	-	-	-	-	-	2	5.8	10	5.7	17	9.2	59	32.0	25	13.5	35	19.2	38	20.5	79.4	Other manufacturing	
33 การซ่อมแซมและการติดตั้งเครื่องจักรและอุปกรณ์	26	100.0	-	-	-	-	-	-	-	-	2	7.7	4	15.4	-	-	7	26.9	6	21.2	6	23.1	79.0	Repair and installation of machinery and equipment	
37 การจัดการน้ำเสีย	2	100.0	-	-	-	-	-	-	-	-	2	100.0	-	-	-	-	-	-	-	-	-	-	50.0	Sewerage	
38 การเก็บรวบรวมของเสีย การบำบัด และการกำจัดของเสีย รวมถึงการนำของเสียกลับมาใช้ใหม่	9	100.0	-	-	-	-	-	-	-	-	-	-	-	-	3	33.3	2	22.2	1	11.1	3	33.3	84.4	Waste collection, treatment and disposal activities	

ที่มา : สำนักงานธุรกิจและอุตสาหกรรม พ.ศ.2555 : อุตสาหกรรมการผลิต จังหวัด พัทลุง สำนักงานสถิติแห่งชาติ กระทรวงเทคโนโลยีสารสนเทศและการสื่อสาร

Source : The 2012 Business and Industrial Census : Manufacturing Industry, Phatthalung Province, National Statistical Office, Ministry of Information and Communication Technology.



ตาราง 8 มูลค่าวัตถุดิบและวัสดุประกอบฯ และสินค้าคงเหลือต้นปีและปลายปี 2554 จำแนกตามหมวดย่อยอุตสาหกรรม

TABLE 8 VALUE OF STOCKS AT THE BEGINNING AND THE END OF 2011 BY DIVISION OF INDUSTRY

หมวดย่อยอุตสาหกรรม	จำนวน สถาน- ประกอบการ Number of establishments	มูลค่า ณ ต้นปี 2554 At the beginning of 2011				มูลค่า ณ ปลายปี 2554 At the end of 2011				สินค้าที่เข้ามา จำนวนใน สภาพเดิม	สินค้าที่เข้ามา จำนวนใน สภาพเดิม	Division of industry
		รวม Total	วัตถุดิบ และ วัสดุประกอบฯ Materials and components	สินค้า ระหว่าง ผลิต Work in progress	สินค้า สำเร็จรูป Finished goods	รวม Total	วัตถุดิบ และ วัสดุประกอบฯ Materials and components	สินค้า ระหว่าง ผลิต Work in progress	สินค้า สำเร็จรูป Finished goods			
		4,980	203,318.7	15,748.5	38,816.7	898.8	362,328.2	255,720.6	13,820.8			
<b>รวม</b>												
10 การผลิตผลิตภัณฑ์อาหาร	1,294	41,704.6	26,837.8	5,251.3	9,584.4	86,169.8	26,731.3	3,669.5	55,743.8	25.2	Manufacture of food products	
11 การผลิตเครื่องดื่ม	120	2,567.4	2,243.5	44.4	279.5	3,441.0	3,237.4	47.3	156.3	-	Manufacture of beverages	
13 การผลิตสิ่งทอ	151	3,477.6	2,377.7	778.6	321.3	2,530.3	1,832.5	333.1	364.7	-	Manufacture of textiles	
14 การผลิตเสื้อผ้าเครื่องแต่งกาย	877	5,468.4	3,951.6	772.7	744.0	5,666.4	4,437.7	484.7	744.0	-	Manufacture of wearing apparel	
15 การผลิตเครื่องหนังและผลิตภัณฑ์ที่เกี่ยวข้อง	2	D	D	-	D	-	D	-	D	-	Manufacture of leather and related products	
16 การผลิตไม้และผลิตภัณฑ์จากไม้และไม่ถัก (ยกเว้นเฟอร์นิเจอร์) การผลิตสิ่งของจากฟาง และวัสดุจากสานอื่นๆ	1,356	105,096.6	98,849.8	1,862.2	4,226.4	132,289.8	118,584.0	720.5	12,903.3	82.1	Manufacture of wood and products of wood and cork (except furniture); manufacture of articles of straw and plaiting materials	
18 การพิมพ์และการผลิตซ้ำสื่อบันทึกข้อมูล	32	1,091.9	803.8	280.9	-	1,110.9	1,068.3	36.4	-	6.2	Printing and reproduction of recorded media	
20 การผลิตเคมีภัณฑ์และผลิตภัณฑ์เคมี	14	1,573.8	855.1	52.5	166.2	1,806.2	530.0	51.9	266.8	957.5	Manufacture of chemicals and chemical products	
21 การผลิตเภสัชภัณฑ์ เคมีภัณฑ์ที่ใช้รักษาโรค และผลิตภัณฑ์เวชภัณฑ์ที่ใช้รักษาโรค	36	367.6	85.3	43.8	238.4	166.9	43.1	11.4	112.5	-	Manufacture of pharmaceuticals, medicinal chemical and botanical products	
22 การผลิตผลิตภัณฑ์ยางและพลาสติก	299	54,794.2	40,634.5	-	14,094.0	82,413.0	70,809.1	319.6	11,217.4	66.9	Manufacture of rubber and plastic products	
23 การผลิตผลิตภัณฑ์อื่นๆ ที่ทำจากแร่โลหะ	107	21,822.1	12,169.6	1,885.9	7,640.3	22,170.2	14,739.6	1,383.1	5,956.3	91.2	Manufacture of other non-metallic mineral products	
25 การผลิตผลิตภัณฑ์โลหะประดิษฐ์ (ยกเว้น เครื่องจักรและอุปกรณ์)	371	5,128.7	4,727.1	388.3	13.3	3,999.4	3,769.7	148.5	81.2	-	Manufacture of fabricated metal products (excepts machinery and equipment)	

(พันบาท In Thousand Baht)

ตาราง 8 มูลค่าวัตถุดิบและวัสดุประกอบฯ และสินค้าคงเหลือต้นปีและปลายปี 2554 จำแนกตามหมวดย่อยอุตสาหกรรม (ต่อ)

TABLE 8 VALUE OF STOCKS AT THE BEGINNING AND THE END OF 2011 BY DIVISION OF INDUSTRY (cont'd)

(พันบาท In Thousand Baht)

หมวดย่อยอุตสาหกรรม	จำนวนสถานประกอบการ Number of establishments	มูลค่า ณ ต้นปี 2554 At the beginning of 2011				มูลค่า ณ ปลายปี 2554 At the end of 2011				Division of industry	
		รวม Total	วัตถุดิบและวัสดุประกอบฯ Materials and components	สินค้าระหว่างผลิต Work in progress	สินค้าสำเร็จรูป Finished goods	รวม Total	วัตถุดิบและวัสดุประกอบฯ Materials and components	สินค้าระหว่างผลิต Work in progress	สินค้าสำเร็จรูป Finished goods		สินค้าที่ซื้อมาจำหน่ายในสภาพเดิม Goods purchased for resale
27 การผลิตอุปกรณ์ไฟฟ้า	1	D	D	-	-	D	-	-	-	-	Manufacture of electrical equipment
28 การผลิตเครื่องจักรและเครื่องมือ ซึ่งมีได้จัดประเภทไว้ในที่อื่น	2	D	D	-	D	D	-	-	D	-	Manufacture of machinery and equipment, n.ec
29 การผลิตยานยนต์ รถพ่วง และรถกึ่งพ่วง	1	D	D	-	-	D	-	-	-	-	Manufacture of motor vehicles, trailers and semi-trailers
30 การผลิตอุปกรณ์ขนส่งอื่นๆ	6	107.0	107.0	-	-	D	149.6	-	-	-	Manufacture of other transport equipment
31 การผลิตเฟอร์นิเจอร์	89	11,545.1	6,251.0	4,343.9	950.2	-	6,769.2	3,479.4	-	-	Manufacture of furniture
32 การผลิตผลิตภัณฑ์อื่นๆ	185	2,952.8	2,641.0	39.5	261.9	10.4	2,331.8	204.6	6.9	-	Other manufacturing
33 การซ่อมและการติดตั้งเครื่องจักรและอุปกรณ์	26	352.3	347.8	4.5	-	-	321.9	-	50.0	-	Repair and installation of machinery and equipment
37 การจัดการน้ำเสีย	2	-	-	-	-	-	-	-	-	-	Sewerage
38 การเก็บรวบรวมของเสีย การบำบัด และการกำจัดของเสีย รวมถึงการนำของเสียกลับมาใช้ใหม่	9	462.8	197.6	-	265.2	-	183.6	-	265.2	-	Waste collection, treatment and disposal activities; materials recovery

หมายเหตุ : (1) D หมายถึง ตัวเลขที่ไม่เปิดเผย

: (2) - หมายถึง ไม่มีข้อมูลหรือข้อมูลมีค่าเป็น 0 หรือมีข้อมูลจำนวนเล็กน้อย

Note : (1) D means disclosure prohibited.

: (2) - Nil or zero or negligible amount

ที่มา : สำนักงานธุรกิจและอุตสาหกรรม พ.ศ.2555 : อุตสาหกรรมการผลิต จังหวัด พัทลุง สำนักงานสถิติแห่งชาติ กระทรวงเทคโนโลยีสารสนเทศและการสื่อสาร

Source : The 2012 Business and Industrial Census : Manufacturing Industry, Phatthalung Province, National Statistical Office, Ministry of Information and Communication Technology.

ตาราง 9 ส่วนเปลี่ยนแปลงของมูลค่าวัตถุดิบและวัสดุประกอบฯ และสินค้าคงเหลือในปี 2554 จำแนกตามหมวดย่อยอุตสาหกรรม

TABLE 9 CHANGE IN VALUE OF STOCKS IN 2011 BY DIVISION OF INDUSTRY

หมวดย่อยอุตสาหกรรม	จำนวนสถานประกอบการ Number of establishments	ส่วนเปลี่ยนแปลงของมูลค่าวัตถุดิบและวัสดุประกอบฯ และสินค้าคงเหลือ Change in value of stocks					Division of industry
		รวม Total	วัตถุดิบและวัสดุประกอบฯ Materials and components	สินค้าระหว่างผลิต Work in progress	สินค้าสำเร็จรูป Finished goods	สินค้าที่ซื้อมาจำหน่ายในสภาพเดิม Goods purchased for resale	
<b>รวม</b>	<b>4,980</b>	<b>103,545.5</b>	<b>52,401.9</b>	<b>-1,927.7</b>	<b>52,734.1</b>	<b>337.2</b>	<b>Total</b>
10 การผลิตผลิตภัณฑ์อาหาร	1,294	44,465.2	-106.5	-1,581.9	46,159.4	-5.9	Manufacture of food products
11 การผลิตเครื่องดื่ม	120	873.6	993.9	2.9	-123.2	-	Manufacture of beverages
13 การผลิตสิ่งทอ	151	-947.3	-545.2	-445.5	43.4	-	Manufacture of textiles
14 การผลิตเสื้อผ้าเครื่องแต่งกาย	877	198.1	486.1	-288.0	-	-	Manufacture of wearing apparel
15 การผลิตเครื่องหนังและผลิตภัณฑ์ที่เกี่ยวข้อง	2	D	D	-	D	-	Manufacture of leather and related products
16 การผลิตไม้และผลิตภัณฑ์จากไม้และไม้กอก (ยกเว้นเฟอร์นิเจอร์) การผลิตสิ่งของจากฟางและวัสดุจากสานอื่นๆ	1,356	27,193.2	19,734.2	-1,141.8	8,676.8	-76.1	Manufacture of wood and products of wood and cork (except furniture); manufacture of articles of straw and plaiting materials
18 การพิมพ์และการผลิตแผ่นที่บันทึกข้อมูล	32	19.0	264.5	-244.5	-	-1.0	Printing and reproduction of recorded media
20 การผลิตเคมีภัณฑ์และผลิตภัณฑ์เคมี	14	232.4	-325.1	-0.6	100.6	457.5	Manufacture of chemicals and chemical products
21 การผลิตเภสัชภัณฑ์ เคมีภัณฑ์ที่ใช้รักษาโรค และผลิตภัณฑ์จากพืชและสัตว์ที่ใช้รักษาโรค	36	-200.6	-42.2	-32.5	-125.9	-	Manufacture of pharmaceuticals, medicinal chemical and botanical products
22 การผลิตผลิตภัณฑ์ยางและพลาสติก	299	27,618.8	30,174.6	319.6	-2,876.6	1.2	Manufacture of rubber and plastic products
23 การผลิตผลิตภัณฑ์อื่นๆ ที่ทำจากแร่โลหะ	107	348.1	2,570.0	-502.8	-1,684.1	-35.1	Manufacture of other non-metallic mineral products
25 การผลิตผลิตภัณฑ์โลหะประดิษฐ์ (ยกเว้นเครื่องจักรและอุปกรณ์)	371	-1,129.3	-957.5	-239.8	67.9	-	Manufacture of fabricated metal products (except machinery and equipment)
27 การผลิตอุปกรณ์ไฟฟ้า	1	D	D	-	-	-	Manufacture of electrical equipment
28 การผลิตเครื่องจักรและเครื่องมือ ซึ่งไม่ได้จัดประเภทไว้ในที่อื่น	2	D	D	-	D	-	Manufacture of machinery and equipment, n.e.c
29 การผลิตยานยนต์ รถพ่วง และรถกึ่งพ่วง	1	D	D	-	-	-	Manufacture of motor vehicles, trailers and semi-trailers
30 การผลิตอุปกรณ์ขนส่งอื่นๆ	6	42.6	42.6	-	-	-	Manufacture of other transport equipment
31 การผลิตเฟอร์นิเจอร์	89	5,297.1	518.2	2,249.7	2,529.2	-	Manufacture of furniture

(พันบาท In Thousand Baht)

ตาราง 9 ส่วนเปลี่ยนแปลงของมูลค่าวัตถุดิบและวัสดุประกอบฯ และสินค้าคงเหลือในปี 2554 จำแนกตามหมวดย่อยอุตสาหกรรม (ต่อ)

TABLE 9 CHANGE IN VALUE OF STOCKS IN 2011 BY DIVISION OF INDUSTRY (cont'd)

(พันบาท In Thousand Baht)

หมวดย่อยอุตสาหกรรม	จำนวน สถาน- ประกอบ การ Number of establishments	ส่วนเปลี่ยนแปลงของมูลค่าวัตถุดิบและวัสดุประกอบฯ และสินค้าคงเหลือ Change in value of stocks					Division of industry
		รวม Total	วัตถุดิบและ วัสดุประกอบฯ Materials and components	สินค้าระหว่าง ผลิต Work in progress	สินค้า สำเร็จรูป Finished goods	สินค้าที่ซื้อ มา จำหน่ายในสภาพเดิม Goods purchased for resale	
32 การผลิตผลิตภัณฑ์อื่น ๆ	185	-388.2	-309.1	-18.3	-57.4	-3.5	Other manufacturing
33 การซ่อมและการติดตั้งเครื่องจักรและอุปกรณ์	26	19.6	-25.9	-4.5	50.0	-	Repair and installation of machinery and equipment
37 การจัดการน้ำเสีย	2	-	-	-	-	-	Sewerage
38 การเก็บรวบรวมของเสีย การบำบัด และการกำจัดของเสีย รวมถึง การนำของเสียกลับมาใช้ใหม่	9	-14.0	-14.0	-	-	-	Waste collection, treatment and disposal activities; materials recovery

หมายเหตุ : (1) D หมายถึง ตัวเลขที่ไม่เปิดเผย

: (2) - หมายถึง ไม่มีข้อมูลหรือข้อมูลมีค่าเป็น 0 หรือมีข้อมูลจำนวนเล็กน้อย

Note : (1) D means disclosure prohibited.

: (2) - Nil or zero or negligible amount

ที่มา : สำมะโนธุรกิจและอุตสาหกรรม พ.ศ.2555 : อุตสาหกรรมการผลิต จังหวัด พิษณุโลก สำนักงานสถิติแห่งชาติ กระทรวงเทคโนโลยีสารสนเทศและการสื่อสาร

Source : The 2012 Business and Industrial Census : Manufacturing Industry, Phatthalung Province, National Statistical Office, Ministry of Information and Communication Technology.

ตาราง 10 ค่าใช้จ่ายที่เริ่มของการอุตสาหกรรมผลิตในปี 2554 จำแนกตามหน่วยย่อยอุตสาหกรรม

TABLE 10 TOTAL EXPENSES OF MANUFACTURING ESTABLISHMENTS IN 2011 BY DIVISION OF INDUSTRY

หมวดย่อยอุตสาหกรรม	จำนวน สถาน- ประกอบการ Number of establishments	รวม Total	ค่าซื้อวัตถุดิบ และวัสดุประกอบ ที่ใช้ในการผลิต Purchase of materials and components	ค่าเชื้อเพลิง และค่าไฟฟ้า ที่ใช้ในการผลิต Cost of fuels, electricity used in production	ค่าติดตั้งซ่อมแซมและ บำรุงรักษาสินค้า ที่จำหน่ายให้ลูกค้า Cost of repair and maintenance sales of goods of purchase	ค่าติดตั้งซ่อมแซมและ บำรุงรักษาเครื่องจักร เครื่องมือ Cost of repair and maintenance of machinery and equipment	ค่าซื้อสินค้า ที่ซื้อจากร้านค้า ในสภาพเดิม Purchase of goods for resale	ค่าจ้างเหมาจ่ายให้ สถานประกอบการ อื่นผลิตสินค้าให้ Cost of contract and commission work	ค่าใช้จ่าย ในการขาย และต้นทุน Cost of sale	ค่าใช้จ่าย ในการบริหาร และดำเนินงาน Administrative expense	ค่าใช้จ่ายอื่น ๆ Other expenses	Division of Industry	(พันบาท In Thousand Baht)	
														Total
<b>รวม</b>	<b>4,980</b>	<b>10,398,569.5</b>	<b>9,289,050.0</b>	<b>238,302.0</b>	<b>6,898.9</b>	<b>53,927.2</b>	<b>138,950.1</b>	<b>6,576.2</b>	<b>108,256.9</b>	<b>474,940.6</b>	<b>81,667.7</b>	<b>Total</b>		
10 การผลิตผลิตภัณฑ์อาหาร	1,294	1,410,018.2	1,212,459.1	37,668.0	25.2	10,347.8	40,429.0	300.2	30,458.0	69,952.2	8,378.9	Manufacture of food products		
11 การผลิตเครื่องดื่ม	120	76,657.9	58,278.5	3,282.7	164.3	804.5	611.4	-	1,261.8	11,795.8	459.0	Manufacture of beverages		
13 การผลิตสิ่งทอ	151	30,303.3	26,565.0	683.1	22.8	55.8	-	11.9	324.5	2,418.2	222.1	Manufacture of textiles		
14 การผลิตเสื้อผ้าเครื่องแต่งกาย	877	108,159.9	80,522.6	3,567.8	-	707.5	60.0	5,470.3	612.6	17,009.4	209.7	Manufacture of wearing apparels		
15 การผลิตเครื่องหนังและผลิตภัณฑ์ที่เกี่ยวข้อง	2	D	D	D	-	-	-	-	D	D	D	Manufacture of leather and related products		
16 การผลิตไม้และผลิตภัณฑ์จากไม้และไม้ก๊อก (ยกเว้นเฟอร์นิเจอร์) การผลิตสิ่งของจากฟางและวัสดุจากสานอื่น ๆ	1,356	752,829.0	597,807.1	56,188.7	6,449.6	5,887.9	5,540.2	68.5	27,684.8	47,265.7	5,936.5	Manufacture of wood and products of wood and cork (except furniture); manufacture of articles of straw and plaiting materials		
18 การพิมพ์และการผลิตข้อัสน์ที่ข้อมูล	32	22,596.3	18,114.6	747.1	-	272.8	93.6	-	130.3	3,237.9	-	Printing and reproduction of recorded media		
20 การผลิตเคมีภัณฑ์และผลิตภัณฑ์เคมี	14	2,993.2	2,112.0	50.5	-	107.8	-	-	347.4	370.9	4.6	Manufacture of chemicals and chemical products		
21 การผลิตเภสัชภัณฑ์ เคมีภัณฑ์ที่ใช้รักษาโรค และผลิตภัณฑ์จากพืชและสัตว์ที่ใช้รักษาโรค	36	6,300.5	4,632.2	216.7	-	76.3	-	-	424.5	884.6	66.2	Manufacture of pharmaceuticals, medicinal chemical and botanical products		
22 การผลิตผลิตภัณฑ์ยางและพลาสติก	299	7,385,139.1	6,853,639.8	121,857.2	-	28,527.0	67,203.4	349.7	33,539.1	265,968.0	14,054.9	Manufacture of rubber and plastic products		
23 การผลิตผลิตภัณฑ์อื่น ๆ ที่ทำจากแร่โลหะ	107	426,256.0	290,794.8	8,189.3	18.0	5,911.9	24,884.9	108.9	11,138.2	37,000.7	48,209.5	Manufacture of other non-metallic mineral products		
25 การผลิตผลิตภัณฑ์โลหะประดิษฐ์ (ยกเว้นเครื่องจักรและอุปกรณ์)	371	87,921.0	71,289.1	3,749.1	89.8	495.5	-	-	1,352.4	10,877.3	67.8	Manufacture of fabricated metal products (except machinery and equipment)		

ตาราง 10 ค่าใช้จ่ายขั้นต้นของสถานประกอบการอุตสาหกรรมผลิตในปี 2554 จำแนกตามหมวดยอดอุตสาหกรรม (ต่อ)

TABLE 10 TOTAL EXPENSES OF MANUFACTURING ESTABLISHMENTS IN 2011 BY DIVISION OF INDUSTRY (cont'd)

		(พันบาท In Thousand Baht)										
หมวดยอดอุตสาหกรรม	จำนวน สถาน- ประกอบการ Number of establishments	รวม Total	ค่าซื้อวัตถุดิบ และวัสดุประกอบ ที่ใช้ในการผลิต Purchase of materials and components	ค่าเชื้อเพลิง และค่าไฟฟ้า ที่ใช้ในการผลิต Cost of fuels, electricity used in production	ค่าติดตั้งซ่อมแซมและ บำรุงรักษาสินค้า ที่จำหน่ายให้ลูกค้า Cost of repair and maintenance sales of goods of purchase	ค่าติดตั้งซ่อมแซมและ บำรุงรักษาเครื่องจักร เครื่องมือ Cost of repair and maintenance of machinery and equipment	ค่าซื้อสินค้า ที่ซื้อจากร้านค้า ในสภาพเดิม Purchase of goods for resale	ค่าจ้างผู้ประกอบการ อื่นที่ผลิตสินค้าให้ Cost of contract and commission work	ค่าใช้จ่าย ในการขาย Cost of sale	ค่าใช้จ่าย ในการบริหาร และดำเนินงาน Administrative expense	ค่าใช้จ่ายอื่น ๆ Other expenses	Division of Industry
27 การผลิตอุปกรณ์ไฟฟ้า	1	D	D	D	-	-	-	-	-	D	-	Manufacture of electrical equipment
28 การผลิตเครื่องจักรและเครื่องมือ ซึ่งมิได้จัดประเภทไว้ในที่อื่น	2	D	D	D	-	-	-	-	-	D	D	Manufacture of machinery and equipment, n.e.c
29 การผลิตยานยนต์ รถพ่วง และรถกึ่งพวง	1	D	D	D	-	-	-	-	-	D	-	Manufacture of motor vehicles, trailers and semi-trailers
30 การผลิตอุปกรณ์ขนส่งอื่นๆ	6	1,123.7	609.6	72.4	-	19.0	-	250.0	-	162.7	10.0	Manufacture of other transport equipment
31 การผลิตเฟอร์นิเจอร์	89	40,931.2	31,385.5	961.6	111.2	482.3	-	-	327.4	3,782.7	3,880.6	Manufacture of furniture
32 การผลิตผลิตภัณฑ์อื่น ๆ	185	25,771.8	22,368.9	466.2	10.0	106.3	127.7	16.7	584.1	1,929.2	162.7	Other manufacturing
33 การซ่อมแซมและติดตั้งเครื่องจักรและอุปกรณ์	26	11,427.3	9,580.1	282.5	6.0	70.0	-	-	-	1,488.6	-	Repair and installation of machinery and equipment
37 การจัดการน้ำเสีย	2	D	D	-	-	-	-	-	-	D	-	Sewerage
38 การเก็บรวบรวมของเสีย การบำบัด และการกำจัดของเสีย รวมถึงการนำของเสียกลับมาใช้ใหม่	9	8,869.8	7,958.2	292.6	2.0	50.0	-	-	-	565.8	1.2	Waste collection, treatment and disposal activities; materials recovery

หมายเหตุ : (1) D หมายถึง ตัวเลขที่ไม่เปิดเผย

: (2) - หมายถึง ไม่มีข้อมูลหรือข้อมูลค่าเป็น 0 หรือมีข้อมูลจำนวนเล็กน้อย

Note : (1) D means disclosure prohibited.

: (2) - Nil or zero or negligible amount

ที่มา : สำนักบริหารและอุตสาหกรรม พ.ศ.2555 : อุตสาหกรรมการผลิต จังหวัด พัทลุง สำนักงานสถิติแห่งชาติ กระทรวงเทคโนโลยีสารสนเทศและการสื่อสาร

Source : The 2012 Business and Industrial Census : Manufacturing Industry, Phatthalung Province, National Statistical Office, Ministry of Information and Communication Technology.

ตาราง 11 รายรับที่สิ้นของสถานประกอบการอุตสาหกรรมผลิตในปี 2554 จำแนกตามหมวดยอดอุตสาหกรรม

TABLE 11 TOTAL RECEIPTS OF MANUFACTURING ESTABLISHMENTS IN 2011 BY DIVISION OF INDUSTRY

หมวดยอดอุตสาหกรรม	จำนวน สถานประกอบการ Number of establishments	รวม Total	มูลค่าขายผลิต Sales of goods produced	รายรับจาก การขายสินค้า ที่ซื้อจําหน่าย ในสภาพเดิม Sales of goods purchased for resale	รายรับจากการ รับจ้างเหมาทํากร ผลิตสินค้า Receipts for contract and commission work	รายรับจากการ บริการ บํารุงรักษา ซ่อมแซมฯ Receipts for repair and installation work done for others	รายรับจากการ ให้เช่าที่ดิน Receipts for rent on land	เงินปันผล Dividend	ดอกเบี้ยรับ Interest	รายรับอื่น ๆ Other receipts	Division of industry
รวม	4,980	13,668,644.7	13,020,067.2	213,454.9	80,637.9	175,315.6	240	58,352.0	582.2	120,210.9	Total
10 การผลิตผลิตภัณฑ์อาหาร	1,294	1,725,984.7	1,644,126.2	48,265.0	15,879.6	5.1	-	1,160.3	322.9	16,225.7	Manufacture of food products
11 การผลิตเครื่องดื่ม	120	105,320.9	104,157.5	1,163.4	-	-	-	-	-	-	Manufacture of beverages
13 การผลิตสิ่งทอ	151	45,959.7	44,461.0	-	1,427.2	-	-	-	-	71.5	Manufacture of textiles
14 การผลิตเสื้อผ้าเครื่องแต่งกาย	877	181,550.7	148,477.9	80.0	32,992.8	-	-	-	-	-	Manufacture of wearing apparels
15 การผลิตเครื่องหนังและผลิตภัณฑ์ที่เกี่ยวข้อง	2	D	D	-	-	-	-	-	-	-	Manufacture of leather and related products
16 การผลิตไม้และผลิตภัณฑ์จากไม้และไม้กอก (ยกเว้นเฟอร์นิเจอร์) การผลิตสิ่งของจากทาง และวัสดุอุตสาหกรรมอื่น ๆ	1,356	1,008,174.4	926,005.6	6,800.1	17,579.9	16,600.0	240	-	5.0	41,159.7	Manufacture of wood and products of wood and cork (except furniture); manufacture of articles of straw and plaiting materials
18 การพิมพ์และการผลิตข้อั้ต่อบันทึกข้อมูล	32	39,534.8	39,425.6	109.2	-	-	-	-	-	-	Printing and reproduction of recorded media
20 การผลิตเคมีภัณฑ์และผลิตภัณฑ์เคมี	14	4,583.7	3,782.6	798.0	-	-	-	-	3.0	-	Manufacture of chemicals and chemical products
21 การผลิตเภสัชภัณฑ์ เภสัชภัณฑ์ใช้รักษาโรค และผลิตภัณฑ์จากพืชและสัตว์ที่ใช้รักษาโรค	36	11,314.9	11,078.6	-	-	-	-	-	-	236.3	Manufacture of pharmaceuticals, medicinal chemical and botanical products
22 การผลิตผลิตภัณฑ์ยางและพลาสติก	299	9,643,409.3	9,372,806.7	66,932.2	144.0	148,600.0	-	150.1	251.3	54,525.0	Manufacture of rubber and plastic products
23 การผลิตผลิตภัณฑ์อื่น ๆ ที่ทำจากแร่โลหะ	107	626,505.6	465,832.4	89,266.2	5,232.6	2,132.0	-	57,005.7	-	7,036.9	Manufacture of other non-metallic mineral products
25 การผลิตผลิตภัณฑ์โลหะประขันธ์ (ยกเว้น เครื่องจักรและอุปกรณ์)	371	146,138.9	143,461.8	-	2,525.8	-	-	-	-	151.4	Manufacture of fabricated metal products (excepts machinery and equipment)

(พันบาท In Thousand Baht)

ตาราง 11 รายรับทั้งสิ้นของสถานประกอบการอุตสาหกรรมผลิตในปี 2554 จำแนกตามหมวดอุตสาหกรรม (ต่อ)

TABLE 11 TOTAL RECEIPTS OF MANUFACTURING ESTABLISHMENTS IN 2011 BY DIVISION OF INDUSTRY (cont'd)

หมวดอุตสาหกรรม	จำนวน สถานประกอบการ Number of establishments	รวม Total	มูลค่าขายผลิต Sales of goods produced	รายรับจาก การขายสินค้า ที่ซื้อเข้ามา ในสภาพเดิม Sales of goods purchased for resale	รายรับจากการ รับจ้างเหมาทำการ ผลิตสินค้า Receipts for contract and commission work	รายรับจากการให้ บริการ บำรุงรักษา ซ่อมแซม Receipts for repair and installation work done for others	รายรับจากการ ให้เช่าที่ดิน Receipts for rent on land	เงินปันผล Dividend	ดอกเบี้ย Interest	รายรับอื่น ๆ Other receipts	Division of industry
27 การผลิตอุปกรณ์ไฟฟ้า	1	D	D	-	-	-	-	-	-	-	Manufacture of electrical equipment
28 การผลิตเครื่องจักรและเครื่องมือ ซึ่งมีได้จัดประเภทไว้ในที่อื่น	2	D	D	-	-	-	-	-	-	-	Manufacture of machinery and equipment, n.e.c
29 การผลิตยานยนต์ รถพ่วง และรถกึ่งพ่วง	1	D	D	-	-	-	-	-	-	-	Manufacture of motor vehicles, trailers and semi-trailers
30 การผลิตอุปกรณ์ขนส่งอื่น ๆ	6	1,712.0	356.0	-	1,356.0	-	-	-	-	-	Manufacture of other transport equipment
31 การผลิตเฟอร์นิเจอร์	89	54,105.9	51,102.8	-	2,879.4	112.0	-	-	-	11.7	Manufacture of furniture
32 การผลิตผลิตภัณฑ์อื่น ๆ	185	44,511.2	43,656.8	40.8	20.8	-	-	-	-	792.8	Other manufacturing
33 การซ่อมและการติดตั้งเครื่องจักรและอุปกรณ์	26	16,381.2	7,914.6	-	600.0	7,866.6	-	-	-	-	Repair and installation of machinery and equipment
37 การจัดการน้ำเสีย	2	D	D	-	-	-	-	-	-	-	Sewerage
38 การเก็บรวบรวมของเสีย การบำบัด และการกำจัดของเสีย รวมถึงการนำของเสียกลับมาใช้ใหม่	9	11,583.5	11,547.6	-	-	-	-	35.9	-	-	Waste collection, treatment and disposal activities; materials recovery

หมายเหตุ : (1) D หมายถึง ตัวเลขที่ไม่เปิดเผย

: (2) - หมายถึง ไม่มีข้อมูลหรือข้อมูลมีค่าเป็น 0 หรือมีข้อมูลจำนวนเล็กน้อย

Note : (1) D means disclosure prohibited.

: (2) - Nil or zero or negligible amount

ที่มา : สำนักธุรกิจและอุตสาหกรรม พ.ศ.2555 : อุตสาหกรรมการผลิต จังหวัด พัทลุง สำนักงานสถิติแห่งชาติ กระทรวงเทคโนโลยีสารสนเทศและการสื่อสาร

Source : The 2012 Business and Industrial Census : Manufacturing Industry, Phatthalung Province, National Statistical Office, Ministry of Information and Communication Technology.



ตาราง 12 มูลค่าตามบัญชีของสินทรัพย์ถาวรในปี 2554 จำแนกตามหมวดย่อยอุตสาหกรรม  
TABLE 12 BOOK VALUE OF FIXED ASSETS IN 2011 BY DIVISION OF INDUSTRY

จำนวน สถาน- ประกอบ การ Number of establish- ments	มูลค่าสินทรัพย์ตั้งงบแรก										มูลค่าสินทรัพย์ปิดงบแรก										Division of industry
	Book value of fixed assets 1. Jan. 2011					Book value of fixed assets 31 Dec. 2011					Book value of fixed assets 1. Jan. 2011					Book value of fixed assets 31 Dec. 2011					
	รวม Total	ที่ดิน Land	อาคารและ สิ่งก่อสร้าง Building and construction	เครื่องจักร Machinery	ยานพาหนะ Vehicles	เครื่องใช้ สำนักงาน Office appliances	เครื่องมือ อื่น ๆ Other tools	สินทรัพย์ ถาวรอื่น ๆ Other fixed assets	รวม Total	ที่ดิน Land	อาคารและ สิ่งก่อสร้าง Building and construction	เครื่องจักร Machinery	ยานพาหนะ Vehicles	เครื่องใช้ สำนักงาน Office appliances	เครื่องมือ อื่น ๆ Other tools	สินทรัพย์ ถาวรอื่น ๆ Other fixed assets					
	4,980	4,760,362.4	1,718,620.0	1,632,096.2	541,170.8	778,758.3	28,672.0	59,002.4	2,042.8	4,860,760.5	1,732,811.8	1,646,116.6	724,698.3	677,535.0	28,505.1	49,271.0	1,822.8	Total			
10 การผลิตผลิตภัณฑ์อาหาร	1,294	1,193,998.8	383,338.3	440,234.9	135,367.2	213,313.8	8,012.8	13,726.2	5.6	1,338,599.5	384,947.7	486,618.8	273,678.7	174,070.1	10,055.4	11,224.3	4.5	Manufacture of food products			
11 การผลิตเครื่องดื่ม	120	169,728.4	58,608.7	43,056.8	34,180.3	28,505.6	1,944.4	3,428.6	-	153,747.4	58,022.0	40,904.0	27,484.4	22,800.5	1,751.5	2,781.0	-	Manufacture of beverages			
13 การผลิตสิ่งทอ	151	104,432.7	35,165.8	49,221.9	2,887.7	16,020.6	605.1	531.6	-	100,194.8	35,165.8	46,760.8	2,310.2	14,983.2	549.6	425.3	-	Manufacture of textiles			
14 การผลิตเสื้อผ้าเครื่องแต่งกาย	877	567,140.3	244,002.0	217,478.4	19,462.1	78,613.6	4,618.4	2,965.8	-	535,295.7	244,002.0	206,604.5	15,569.6	62,593.3	4,156.6	2,369.7	-	Manufacture of wearing apparel			
15 การผลิตเครื่องหนังและผลิตภัณฑ์ ที่เกี่ยวข้อง	2	D	D	D	-	D	-	D	-	D	D	D	-	D	-	D	-	Manufacture of leather and related products			
16 การผลิตไม้และผลิตภัณฑ์จากไม้และ ไม้ก๊อก (ยกเว้นเฟอร์นิเจอร์) การ ผลิตสิ่งของจากฟางและวัสดุที่คล้าย อื่นๆ	1,356	864,370.9	316,008.7	352,108.1	108,916.2	76,774.2	3,092.0	7,255.5	218.3	822,875.5	316,008.7	331,536.8	95,140.7	71,413.1	2,795.1	5,806.4	174.7	Manufacture of wood and products of wood and cork (except furniture); manufacture of articles of straw and plaiting materials			
18 การพิมพ์และการผลิตซ้ำสื่อบันทึก ข้อมูล	32	53,794.2	13,918.0	11,396.0	21,511.8	6,311.0	392.2	265.2	-	50,942.9	14,178.0	10,825.6	18,309.4	7,016.8	401.0	212.2	-	Printing and reproduction of recorded media			
20 การผลิตเคมีภัณฑ์และผลิตภัณฑ์เคมี	14	14,218.8	6,986.0	3,010.0	650.0	3,120.0	82.0	370.8	-	13,231.4	6,986.0	2,859.5	520.0	2,496.0	73.3	296.6	-	Manufacture of chemicals and chemical products			
21 การผลิตเภสัชภัณฑ์ เคมีภัณฑ์ใช้ ร่างกาย และผลิตภัณฑ์จากพืช และสัตว์ที่ใช้รักษาโรค	36	52,466.9	26,591.3	14,728.4	4,801.3	6,131.6	84.9	129.5	-	49,510.3	26,591.3	13,992.0	3,841.0	4,905.3	76.4	104.3	-	Manufacture of pharmaceuticals, medicinal chemical and botanical products			
22 การผลิตผลิตภัณฑ์ยางและพลาสติก	299	683,182.7	229,141.6	283,570.1	81,166.6	73,661.1	4,169.3	10,704.8	769.2	730,559.9	228,566.0	301,420.0	86,641.8	98,257.3	3,590.8	9,036.7	747.2	Manufacture of rubber and plastic products			
23 การผลิตผลิตภัณฑ์อื่นๆ ที่ทำงานแร่ อลูมิเนียม	107	379,738.4	187,102.8	41,197.3	34,769.2	108,907.1	2,312.1	4,450.4	999.6	387,581.9	199,272.8	39,524.2	58,733.7	82,436.6	2,017.9	4,740.4	856.4	Manufacture of other non-metallic mineral products			

(พันบาท In Thousand Baht)

ตาราง 12 มูลค่าตามบัญชีของสินทรัพย์ถาวรในปี 2554 จำแนกตามหมวดข้อมูลอุตสาหกรรม (ต่อ)  
TABLE 12 BOOK VALUE OF FIXED ASSETS IN 2011 BY DIVISION OF INDUSTRY (cont'd)

หมวดข้อมูลอุตสาหกรรม	จำนวนสถานประกอบการ Number of establishments	มูลค่าสินทรัพย์คงค้าง ณ วันที่ 1. Jan. 2011										มูลค่าสินทรัพย์คงค้าง ณ วันที่ 31 Dec. 2011									
		รวม Total	ที่ดิน Land	อาคารและสิ่งก่อสร้าง Building and construction	เครื่องจักร Machinery	ยานพาหนะ Vehicles	สำนักงาน Office	เครื่องมืออื่น ๆ Other tools	สินทรัพย์ถาวรอื่น ๆ Other fixed assets	รวม Total	ที่ดิน Land	อาคารและสิ่งก่อสร้าง Building and construction	เครื่องจักร Machinery	ยานพาหนะ Vehicles	สำนักงาน Office	เครื่องมืออื่น ๆ Other tools	สินทรัพย์ถาวรอื่น ๆ Other fixed assets	Division of industry			
																			D	D	D
25 การผลิตผลิตภัณฑ์โลหะประดิษฐ์ (ยกเว้นเครื่องจักรและอุปกรณ์)	371	286,004.9	82,140.6	58,132.3	55,753.8	78,338.1	1,382.6	10,257.5	-	255,912.2	82,882.2	55,225.7	45,679.7	62,670.5	1,244.3	8,209.8	-	Manufacture of fabricated metal products (except machinery and equipment)			
27 การผลิตอุปกรณ์ไฟฟ้า	1	D	-	D	D	D	D	D	D	D	-	D	D	D	D	D	-	Manufacture of electrical equipment			
28 การผลิตเครื่องจักรและเครื่องมือซึ่งมีได้จดทะเบียนที่อื่น	2	D	D	D	D	D	D	D	D	D	D	D	D	D	D	D	-	Manufacture of machinery and equipment, n.e.c			
29 การผลิตยานยนต์ รถพ่วง และรถที่พ่วง	1	D	-	-	-	D	-	D	-	D	-	-	-	D	-	D	-	Manufacture of motor vehicles, trailers and semi-trailers			
30 การผลิตอุปกรณ์ขนส่งอื่น ๆ	6	2,161.0	450.0	465.0	264.0	924.0	-	58.0	-	1,893.1	450.0	441.8	215.7	739.2	-	46.4	-	Manufacture of other transport equipment			
31 การผลิตเฟอร์นิเจอร์	89	127,995.0	35,290.2	54,056.8	16,049.9	20,290.5	685.2	1,572.5	50.0	118,502.9	35,756.8	51,364.0	13,094.0	16,372.4	617.4	1,258.4	40.0	Manufacture of furniture			
32 การผลิตผลิตภัณฑ์อื่น ๆ	185	196,660.2	85,593.2	43,732.0	8,030.8	57,690.2	700.3	913.7	-	242,400.7	85,614.4	41,338.7	67,544.7	46,451.3	644.1	807.5	-	Other manufacturing			
33 การซ่อมและติดตั้งเครื่องจักรและอุปกรณ์	26	30,288.0	10,075.0	9,210.0	1,709.0	6,960.0	512.8	1,821.2	-	28,153.1	10,120.0	8,727.0	1,367.2	5,968.0	461.5	1,509.5	-	Repair and installation of machinery and equipment			
37 การจัดการน้ำเสีย	2	D	-	-	-	D	-	-	-	D	-	-	-	D	-	-	-	Sewerage			
38 การเก็บรวบรวมของเสีย การบำบัดและการกำจัดของเสีย รวมถึงการนำของเสียกลับมาใช้ใหม่	9	30,739.5	4,040.0	10,060.0	15,620.0	470.0	74.5	475.0	-	28,506.1	4,080.0	9,557.0	12,546.0	1,876.0	67.1	380.0	-	Waste collection, treatment and disposal activities; materials recovery			

หมายเหตุ : (1) D หมายถึง ตัวเลขที่ไม่ได้แยก

: (2) - หมายถึง ไม่มีข้อมูลหรือมีค่าเป็น 0 หรือมีข้อมูลจำนวนเล็กน้อย

Note : (1) D means disclosure prohibited.

: (2) - Nil or zero or negligible amount

ที่มา : สำนักธุรกิจและอุตสาหกรรม พ.ศ.2555 : อุตสาหกรรมการผลิต จังหวัด พัทลุง สำนักงานสถิติแห่งชาติ กระทรวงเทคโนโลยีสารสนเทศและการสื่อสาร

Source : The 2012 Business and Industrial Census : Manufacturing Industry, Phatthalung Province, National Statistical Office, Ministry of Information and Communication Technology.

ตาราง 13 มูลค่าสินทรัพย์ถาวรที่เปลี่ยนแปลงระหว่าง มกราคม - ธันวาคม 2554 จำแนกตามหมวดย่อยอุตสาหกรรม

TABLE 13 VALUE OF FIXED ASSETS CHANGED IN JANUARY - DECEMBER 2011 BY DIVISION OF INDUSTRY

	จำนวน สถาน- ประกอบการ Number of establishments	รวม Total	มูลค่าสินทรัพย์ถาวรที่เปลี่ยนแปลง		Change in value of fixed assets		Division of industry
			มูลค่าสินทรัพย์ ถาวรที่ซื้อหรือ ผลิตขึ้นเอง Value of new or cost producing of fixed assets	มูลค่าสินทรัพย์ ถาวรที่ขาย Value of disposal of fixed assets	ค่าโอน กรรมสิทธิ์ Ownership transfer fee		
หมวดย่อยอุตสาหกรรม							
<b>รวม</b>	<b>4,980</b>	<b>495,941.0</b>	<b>449,035.6</b>	<b>46,822.3</b>	<b>83.1</b>	<b>Total</b>	
10 การผลิตผลิตภัณฑ์อาหาร	1,294	177,965.2	175,225.9	2,739.3	-	Manufacture of food products	
11 การผลิตเครื่องดื่ม	120	176.6	176.6	-	-	Manufacture of beverages	
13 การผลิตสิ่งทอ	151	2,171.7	2,171.7	-	-	Manufacture of textiles	
14 การผลิตเสื้อผ้าเครื่องแต่งกาย	877	-	-	-	-	Manufacture of wearing apparels	
15 การผลิตเครื่องหนังและผลิตภัณฑ์ที่เกี่ยวข้อง	2	-	-	-	-	Manufacture of leather and related products	
16 การผลิตไม้และผลิตภัณฑ์จากไม้และไม้ก๊อก (ยกเว้นเฟอร์นิเจอร์) การผลิตสิ่งของจากพวงและวัสดุถักสานอื่นๆ	1,356	181,740.7	158,668.9	23,071.8	-	Manufacture of wood and products of wood and cork (except furniture); manufacture of articles of straw and plaiting materials	
18 การพิมพ์และการผลิตซ้ำสื่อบันทึกข้อมูล	32	89.0	89.0	-	-	Printing and reproduction of recorded media	
20 การผลิตเคมีภัณฑ์และผลิตภัณฑ์เคมี	14	-	-	-	-	Manufacture of chemicals and chemical products	
21 การผลิตเภสัชภัณฑ์ เคมีภัณฑ์ที่ใช้รักษาโรค และผลิตภัณฑ์จากพืชและสัตว์ที่ใช้รักษาโรค	36	-	-	-	-	Manufacture of pharmaceuticals, medicinal chemical and botanical products	
22 การผลิตผลิตภัณฑ์ยางและพลาสติก	299	74,718.0	74,618.7	99.3	-	Manufacture of rubber and plastic products	
23 การผลิตผลิตภัณฑ์อื่นๆ ที่ทำจากแร่โลหะ	107	55,923.8	34,928.8	20,911.9	83.1	Manufacture of other non-metallic mineral products	
25 การผลิตผลิตภัณฑ์โลหะประดิษฐ์ (ยกเว้นเครื่องจักรและอุปกรณ์)	371	1,080.5	1,080.5	-	-	Manufacture of fabricated metal products (excepts machinery and equipment)	
27 การผลิตอุปกรณ์ไฟฟ้า	1	-	-	-	-	Manufacture of electrical equipment	

(พันบาท In Thousand Baht)

ตาราง 13 มูลค่าสินทรัพย์ถาวรที่เปลี่ยนแปลงระหว่าง มกราคม - ธันวาคม 2554 จำแนกตามหมวดอุตสาหกรรม (ต่อ)

TABLE 13 VALUE OF FIXED ASSETS CHANGED IN JANUARY - DECEMBER 2011 BY DIVISION OF INDUSTRY (cont'd)

(พันบาท In Thousand Baht)

หมวดอุตสาหกรรม	จำนวน สถาน- ประกอบการ Number of establishments	รวม Total	มูลค่าสินทรัพย์ถาวรที่เปลี่ยนแปลง			Division of industry
			มูลค่าสินทรัพย์ ถาวรที่ซื้อหรือ ผลิตขึ้นเอง Value of new or cost producing of fixed assets	มูลค่าสินทรัพย์ ถาวรที่ขาย Value of disposal of fixed assets	ค่าโอน กรรมสิทธิ์ Ownership transfer fee	
หมวดย่อยอุตสาหกรรม						
28 การผลิตเครื่องจักรและเครื่องมือ ซึ่งมีได้จัด ประเภทไว้ในที่อื่น	2	-	-	-	-	Manufacture of machinery and equipment, n.e.c
29 การผลิตยานยนต์ รถพ่วง และรถกึ่งพ่วง	1	-	-	-	-	Manufacture of motor vehicles, trailers and semi-trailers
30 การผลิตอุปกรณ์ขนส่งอื่นๆ	6	4.5	4.5	-	-	Manufacture of other transport equipment
31 การผลิตเฟอร์นิเจอร์	89	20.1	20.1	-	-	Manufacture of furniture
32 การผลิตผลิตภัณฑ์อื่นฯ	185	98.6	98.6	-	-	Other manufacturing
33 การซ่อมและการติดตั้งเครื่องจักรและอุปกรณ์	26	452.5	452.5	-	-	Repair and installation of machinery and equipment
37 การจัดการน้ำเสีย	2	-	-	-	-	Sewerage
38 การเก็บรวบรวมของเสีย การบำบัด และการกำจัด ของเสีย รวมถึงการนำของเสียกลับมาใช้ใหม่	9	1,500.0	1,500.0	-	-	Waste collection, treatment and disposal activities; materials recovery

หมายเหตุ : (1) D หมายถึง ตัวเลขที่ไม่เปิดเผย

: (2) - หมายถึง ไม่มีข้อมูลหรือข้อมูลมีค่าเป็น 0 หรือมีข้อมูลจำนวนเล็กน้อย

Note : (1) D means disclosure prohibited.

: (2) - Nil or zero or negligible amount

ที่มา : สำนักบริหารข้อมูลทะเบียนรถ จังหวัด พิษณุโลก สำนักงานสถิติแห่งชาติ กระทรวงเทคโนโลยีสารสนเทศและการสื่อสาร

Source : The 2012 Business and Industrial Census : Manufacturing Industry, Phatthalung Province, National Statistical Office, Ministry of Information and Communication Technology.

ภาคผนวก

## ภาคผนวก ก

### ระเบียบวิธี

#### จังหวัดพัทลุง

## 1. แผนการสุ่มตัวอย่าง

### 1.1 สถานประกอบการที่มีจำนวนคนทำงาน 1 – 10 คน

แผนการสุ่มตัวอย่างที่ใช้เป็นแบบ Stratified Systematic Sampling โดยมีประเภมาตรฐานอุตสาหกรรม (ประเทศไทย) ปี 2552 (Thailand Standard Industrial Classification: TSIC 2009) ในระดับกิจกรรมเป็นสตราตัม และสถานประกอบการเป็นหน่วยตัวอย่าง

#### 1) การจัดสตราตัม

ประเภมาตรฐานอุตสาหกรรม (ประเทศไทย) ปี 2552 (Thailand Standard Industrial Classification: TSIC 2009) ในระดับกิจกรรมเป็นสตราตัม ซึ่งมีทั้งสิ้น 409 สตราตัม

#### 2) การเลือกตัวอย่าง

ได้ทำการเลือกสถานประกอบการตัวอย่างในแต่ละสตราตัม ด้วยวิธีการสุ่มแบบมีระบบ อย่างอิสระต่อกัน ได้จำนวนสถานประกอบการตัวอย่างทั้งสิ้น 869 แห่ง จากทั้งสิ้น 4,855 แห่ง

### 1.2 สถานประกอบการที่มีจำนวนคนทำงานตั้งแต่ 11 คนขึ้นไป

กำหนดให้ทุกสถานประกอบการเป็นหน่วยตัวอย่าง โดยให้ทำการแ่งนับสถานประกอบการทุกแห่งจำนวนทั้งสิ้น 144 แห่ง

สรุป จำนวนสถานประกอบการที่ต้องแ่งนับมีทั้งสิ้น 1,013 แห่ง

## 2. วิธีการประมาณผล

การเสนอผลการสำรวจ ได้เสนอผลในระดับจังหวัด โดยจำแนกตามการประกอบกิจกรรมทางเศรษฐกิจตามการจัดประเภมาตรฐานอุตสาหกรรมประเทศไทย ปี 2552 (Thailand Standard Industrial Classification: TSIC-2009) ในระดับหมวดย่อย และขนาดของสถานประกอบการ (วัดด้วยจำนวนคนทำงาน) ออกเป็น 6 ขนาด ดังนี้

ขนาดของสถานประกอบการ	1	2	3	4	5	6
จำนวนคนทำงาน	1 – 15	16 – 25	26 – 30	31 – 50	51 – 200	> 200

ในการประมาณค่า กำหนดให้

$q = 1, 2, 3, \dots, n_{jklmp}$  (สถานประกอบการตัวอย่าง)

$p = 1, 2, 3, \dots, 12$  (ขนาดของสถานประกอบการ)

$m = 1, 2, 3, \dots, 409$  (กิจกรรม)

$l = 1, 2, 3, \dots, 164$  (หมู่ย่อย)

$k = 1, 2, 3, \dots, 78$  (หมู่ใหญ่)

$j = 1, 2, 3, \dots, 28$  (หมวดย่อย)

## 2.1 การประมาณผลสำหรับสถานประกอบการที่มีจำนวนคนทำงาน 1 – 10 คน

สูตรการประมาณค่ายอดรวมของลักษณะที่ต้องการศึกษา  $X$  สำหรับสถานประกอบการที่มีจำนวนคนทำงาน 1 – 10 คน หมวดย่อย  $j$  คือ

$$\hat{X}'_j = \sum_{k=1}^{78} \sum_{l=1}^{164} \sum_{m=1}^{409} \hat{X}'_{jklm}$$

โดยที่

$\hat{X}'_{jklm}$  คือ ค่าประมาณยอดรวมของลักษณะที่ต้องการศึกษา  $X$  สำหรับสถานประกอบการที่มีคนทำงาน 1 – 10 คน กิจกรรม  $m$  หมู่อย่อย  $l$  หมู่ใหญ่  $k$  หมวดย่อย  $j$  ซึ่ง

$$\hat{X}'_{jklm} = w'_{jklm} \sum_{p=1}^2 \sum_{q=1}^{n_{jklmp}} x_{jklmpq}$$

$x_{jklmpq}$  คือ ค่าของลักษณะที่ต้องการศึกษา  $X$  ของสถานประกอบการตัวอย่าง  $q$  ขนาดของสถานประกอบการ  $p$  กิจกรรม  $m$  หมู่อย่อย  $l$  หมู่ใหญ่  $k$  หมวดย่อย  $j$

$w'_{jklm}$  คือ ค่าถ่วงน้ำหนักสำหรับสถานประกอบการที่มีคนทำงาน 1 – 10 คน กิจกรรม  $m$  หมู่อย่อย  $l$  หมู่ใหญ่  $k$  หมวดย่อย  $j$  ซึ่ง

$$w'_{jklm} = \frac{N'_{jklm}}{n'_{jklm}}$$

$N'_{jklm}$  คือ จำนวนสถานประกอบการทั้งสิ้น สำหรับสถานประกอบการที่มีคนทำงาน 1 – 10 คน กิจกรรม  $m$  หมู่อย่อย  $l$  หมู่ใหญ่  $k$  หมวดย่อย  $j$

$n'_{jklm}$  คือ จำนวนสถานประกอบการตัวอย่างที่เจงนับได้ทั้งสิ้น สำหรับสถานประกอบการที่มีคนทำงาน 1 – 10 คน กิจกรรม  $m$  หมู่อย่อย  $l$  หมู่ใหญ่  $k$  หมวดย่อย  $j$

## 2.2 การประมาณผลสำหรับสถานประกอบการที่มีจำนวนคนทำงาน 11 คนขึ้นไป

สูตรการประมาณค่ายอดรวมของลักษณะที่ต้องการศึกษา  $X$  สำหรับสถานประกอบการที่มีจำนวนคนทำงานตั้งแต่ 11 คนขึ้นไป ( $p = 3, 4, 5, \dots, 12$ ) หมวดย่อย  $j$  คือ

$$\hat{X}_{jp} = \sum_{k=1}^{78} \sum_{l=1}^{164} \sum_{m=1}^{409} \hat{X}_{jklmp}$$

โดยที่

$\hat{X}_{jklmp}$  คือ ค่าประมาณยอดรวมของลักษณะที่ต้องการศึกษา  $X$  สำหรับสถานประกอบการที่มีขนาดของสถานประกอบการ  $p$  กิจกรรม  $m$  หมู่ย่อย  $l$  หมู่ใหญ่  $k$  หมวดย่อย  $j$  ซึ่ง

$$\hat{X}_{jklmp} = \frac{N_{jklmp}}{N'_{jklmp}} \sum_{q=1}^{n_{jklmp}} X_{jklmpq}$$

$X_{jklmpq}$  คือ ค่าของลักษณะที่ต้องการศึกษา  $X$  ของสถานประกอบการตัวอย่าง  $q$  ขนาดของสถานประกอบการ  $p$  กิจกรรม  $m$  หมู่ย่อย  $l$  หมู่ใหญ่  $k$  หมวดย่อย  $j$

$N_{jklmp}$  คือ จำนวนสถานประกอบการทั้งสิ้น สำหรับสถานประกอบการที่มีขนาดของสถานประกอบการ  $p$  กิจกรรม  $m$  หมู่ย่อย  $l$  หมู่ใหญ่  $k$  หมวดย่อย  $j$

$N'_{jklmp}$  คือ จำนวนสถานประกอบการที่เจ้านับได้ทั้งสิ้น สำหรับสถานประกอบการที่มีขนาดของสถานประกอบการ  $p$  กิจกรรม  $m$  หมู่ย่อย  $l$  หมู่ใหญ่  $k$  หมวดย่อย  $j$

### 2.3 การประมาณค่าสัมประสิทธิ์ความแปรผันของค่าประมาณยอดรวม

1) สูตรการประมาณค่าความแปรปรวนของค่าประมาณยอดรวมของลักษณะที่ต้องการศึกษา  $X$  สำหรับสถานประกอบการที่มีจำนวนคนทำงาน 1 – 10 คนขึ้นไป หมวดย่อย  $j$  คือ

$$\hat{V}(\hat{X}'_{jklm}) = N_{jklm} (N_{jklm} - n_{jklm}) \frac{s^2_{jklm}}{n_{jklm}}$$

โดยที่

$$s^2_{jklm} = \frac{1}{n_{jklm} - 1} \left[ \sum_{q=1}^{n_{jklm}} X^2_{jklmq} - \frac{\left( \sum_{q=1}^{n_{jklm}} X_{jklmq} \right)^2}{n_{jklm}} \right]$$



2) สูตรการประมาณค่าสัมประสิทธิ์ความแปรผันของค่าประมาณยอดรวมของลักษณะที่ต้องการศึกษา  $X$  สำหรับสถานประกอบการที่มีจำนวนคนทำงาน 1 – 10 คน หมวดย่อย  $j$  คือ

$$C.V.j = \frac{\sqrt{\sum_{k=1}^{78} \sum_{l=1}^{164} \sum_{m=1}^{409} \hat{V}(\hat{X}'_{jklm})}}{\sum_{k=1}^{78} \sum_{l=1}^{164} \sum_{m=1}^{409} \hat{X}'_{jklm}}$$

### 3. วิธีการเก็บรวบรวมข้อมูล

การเก็บรวบรวมข้อมูลใช้วิธีส่งเจ้าหน้าที่ ซึ่งเป็นข้าราชการและลูกจ้างของสำนักงานสถิติแห่งชาติออกไปทำการสัมภาษณ์เจ้าของผู้ประกอบการ หรือผู้ที่ได้รับมอบหมายให้ตอบข้อมูลของสถานประกอบการอุตสาหกรรม การผลิต ในระหว่างเดือนพฤษภาคม – สิงหาคม พ.ศ. 2555

### 4. การประมวลผลข้อมูล

การประมวลผลข้อมูลทุกขั้นตอน และการจัดทำรายงานผลระดับจังหวัด ดำเนินการที่สำนักงานสถิติจังหวัด โดยสำนักงานสถิติแห่งชาติในส่วนกลางให้การสนับสนุนทางด้านวิชาการ เช่น การจัดทำโปรแกรมสำหรับการบันทึกข้อมูลและการประมวลผลข้อมูล และการจัดทำต้นฉบับตารางเสนอผล และรายงานผล เป็นต้น สำหรับการประมวลผลระดับภาคและทั่วประเทศ ดำเนินการที่สำนักงานสถิติแห่งชาติในส่วนกลาง

### 5. การปิดตัวเลข

ผลรวมของแต่ละจำนวนอาจไม่เท่ากับยอดรวม ทั้งนี้เนื่องจากการปิดเศษ

### 6. ความคลาดเคลื่อนของข้อมูล

ข้อมูลที่น่าเสนอไว้ในรายงานฉบับนี้อาจจะมีความคลาดเคลื่อนอยู่บ้าง ความคลาดเคลื่อนดังกล่าวเป็นความคลาดเคลื่อนจากการสุ่มตัวอย่าง (Sampling error) และความคลาดเคลื่อนที่ไม่ได้เกิดจากการสุ่มตัวอย่าง (Non-Sampling error) เช่น ผู้ตอบไม่ให้ข้อมูลตามความเป็นจริง ข้อมูลในแบบสอบถามไม่ครบถ้วน การลงรหัสผิดพลาดหรือการบันทึกข้อมูลผิดพลาด เป็นต้น อย่างไรก็ตามสำนักงานสถิติแห่งชาติได้พยายามควบคุมให้ข้อมูลมีความคลาดเคลื่อนน้อยที่สุด จึงขอให้ผู้ใช้ข้อมูลใช้ข้อมูลด้วยความระมัดระวังตามสมควร

ตาราง 1 ค่า c.v. ของจำนวนคนทำงาน ลูกจ้าง ค่าตอบแทนแรงงาน ,มูลค่าผลผลิต และค่าใช้จ่ายชั้นกลาง จำนวนตามหมวดย่อยอุตสาหกรรม สำหรับขนาดของสถานประกอบการ 1 - 10 คน  
 TABLE 1 c.v. OF NUMBER OF PERSON ENGAGED, EMPLOYEES, REMUNERATION, VALUE OF GROSS OUTPUT AND INTERMEDIATE CONSUMPTION BY DIVISION OF INDUSTRY FOR ESTABLISHMENTS  
 WITH 1 - 10 PERSONS ENGAGED

รหัส Code	ประเภทอุตสาหกรรม	จำนวน คนทำงาน Number of persons engaged	ลูกจ้าง Employees		มูลค่าผลผลิต Value of gross output	ค่าใช้จ่าย ชั้นกลาง Intermediate consumption	Category of industry
			จำนวน Number	ค่าตอบแทนแรงงาน Remuneration			
	<b>รวม</b>	0.0364	0.0917	0.1067	0.1544	0.1657	<b>Total</b>
10	การผลิตผลิตภัณฑ์อาหาร	0.0643	0.1495	0.142	0.2803	**	Manufacture of food products
11	การผลิตเครื่องดื่ม	0.0576	0.176	0.2037	0.1418	0.1755	Manufacture of beverages
13	การผลิตสิ่งทอ	0.2457	**	**	0.1218	0.1374	Manufacture of textiles
14	การผลิตเสื้อผ้าเครื่องแต่งกาย	0.1371	**	**	0.2949	0.2865	Manufacture of wearing apparels
15	การผลิตเครื่องหนังและผลิตภัณฑ์ที่เกี่ยวข้อง	*	-	-	*	*	Manufacture of leather and related products
16	การผลิตไม้และผลิตภัณฑ์จากไม้และไม้ก๊อก (ยกเว้นเฟอร์นิเจอร์) การผลิตสิ่งของจากฟางและวัสดุอีกส่วนอื่นๆ	0.0981	**	**	**	**	Manufacture of wood and of products of wood and cork (except furniture); manufacture of articles of straw and plaiting materials
18	การพิมพ์และการผลิตซ้ำสื่อบันทึกข้อมูล	0.1235	**	**	**	**	Printing and reproduction of recorded media
20	การผลิตเคมีภัณฑ์และผลิตภัณฑ์เคมี	*	*	*	*	*	Manufacture of chemicals and chemical products
21	การผลิตเภสัชภัณฑ์ เคมีภัณฑ์ที่ใช้รักษาโรค และผลิตภัณฑ์จากพืชและสัตว์ที่ใช้รักษาโรค	0.0922	**	**	0.2859	**	Manufacture of pharmaceuticals, medicinal chemical and botanical products
22	การผลิตผลิตภัณฑ์ยางและพลาสติก	0.1133	0.2126	0.2383	0.2697	0.2705	Manufacture of rubber and plastic products
23	การผลิตผลิตภัณฑ์อื่นๆ ที่ทำจากแร่โลหะ	0.078	0.1108	0.1389	0.0644	0.0639	Manufacture of other non-metallic mineral products
25	การผลิตผลิตภัณฑ์โลหะประดิษฐ์ (ยกเว้นเครื่องจักรและอุปกรณ์)	0.1015	0.2923	0.2949	0.1479	0.1441	Manufacture of fabricated metal products
27	การผลิตอุปกรณ์ไฟฟ้า	*	*	*	*	*	Manufacture of electrical equipment
28	การผลิตเครื่องจักรและเครื่องมือ ซึ่งมิได้จัดประเภทไว้ในที่อื่น	*	-	-	*	*	Manufacture of machinery and equipment, n.e.c.
29	การผลิตยานยนต์ รถพ่วง และรถกึ่งพ่วง	*	-	-	*	*	Manufacture of motor vehicles, trailers and semi-trailers (excepts machinery and equipment)
30	การผลิตอุปกรณ์ขนส่งอื่นๆ	*	*	*	*	*	Manufacture of other transport equipment
31	การผลิตเฟอร์นิเจอร์	0.1543	**	**	**	**	Manufacture of furniture
32	การผลิตผลิตภัณฑ์อื่นๆ	0.1069	0.2432	0.2727	0.1862	0.1886	Other manufacturing

ตาราง 1 ค่า c.v. ของจำนวนคนทำงาน ลูกจ้าง ค่าตอบแทนแรงงาน มูลค่าผลิต และค่าใช้จ่ายชั้นกลาง จำแนกตามหมวดย่อยอุตสาหกรรม สำหรับขนาดของสถานประกอบการ 1 - 10 คน (ต่อ)  
 TABLE 1 c.v. OF NUMBER OF PERSON ENGAGED, EMPLOYEES, REMUNERATION, VALUE OF GROSS OUTPUT AND INTERMEDIATE CONSUMPTION BY DIVISION OF INDUSTRY FOR ESTABLISHMENTS  
 WITH 1 - 10 PERSONS ENGAGED (cont'd)

รหัส Code	ประเภทอุตสาหกรรม	จำนวน คนทำงาน Number of persons engaged	ลูกจ้าง Employees		มูลค่าผลิต Value of gross output	ค่าใช้จ่าย ชั้นกลาง Intermediate consumption	Category o industry
			ลูกจ้าง Employees	ค่าตอบแทนแรงงาน Remuneration			
33	การซ่อมและการติดตั้งเครื่องจักรและอุปกรณ์	0.1493	**	**	0.2624	0.2665	Repair and installation of machinery and equipment
37	การจัดจำหน่าย	*	-	-	*	*	Sewerage
38	การเก็บรวบรวมของเสีย การบำบัด และการกำจัดของเสีย กำจัดของเสีย รวมถึงการนำของเสียกลับมาใช้ใหม่	0.1414	**	**	**	**	Waste collection, treatment and disposal activities; services

หมายเหตุ : (1) \* หมายถึง ไม่สามารถประมาณค่าได้  
 (2) \*\* หมายถึง ค่า c.v. มีค่าสูง

ที่มา : สำนักบริหารและอุตสาหกรรม พ.ศ.2555 : อุตสาหกรรมการผลิต จังหวัดพิจิตร สำนักงานสถิติแห่งชาติ กระทรวงเทคโนโลยีสารสนเทศและการสื่อสาร

Note : (1) \* means this value cannot be estimated.  
 (2) \*\* means this value is not acceptable

Source : The 2012 Business and Industrial Census : Manufacturing Industry, Phatthalung Province, National Statistical Office, Ministry of Information and Communication Technology.

## ภาคผนวก ข

### คำนิยาม

#### แนวคิดและคำนิยาม

##### 1. สถานประกอบการอุตสาหกรรมการผลิต

หมายถึง สถานประกอบการที่ดำเนินกิจการเกี่ยวกับการผลิต ซึ่งหมายถึงการเปลี่ยนรูปวัตถุดิบให้เป็นผลิตภัณฑ์ชนิดใหม่ด้วยเครื่องจักรหรือเคมีภัณฑ์ โดยไม่คำนึงถึงว่างานนั้นทำด้วยเครื่องจักรหรือด้วยมือหรือทำในโรงงาน โรงซ่อม หรือเคหะสถาน หรือผลิตภัณฑ์นั้นขายส่งหรือขายปลีกก็ตาม การประกอบชิ้นส่วนของผลิตภัณฑ์นั้นว่าเป็นการผลิตด้วย

##### 2. การจำแนกประเภทอุตสาหกรรมการผลิต

ในการจัดทำสำมะโนธุรกิจและอุตสาหกรรม พ.ศ. 2555 ได้จำแนกประเภทอุตสาหกรรมการผลิตตามกิจกรรมทางเศรษฐกิจทุกประเภท ตามการจัดประเภทมาตรฐานอุตสาหกรรมประเทศไทย ปี 2552 (Thailand Standard Industrial Classification : TSIC-2009) ซึ่งอุตสาหกรรมผลิตจัดอยู่ในประเภท D E และ J เฉพาะหมวดย่อย 58

การจัดจำแนกโครงสร้างประเภทอุตสาหกรรมการผลิต เป็นดังนี้

**หมวดย่อยอุตสาหกรรม** ได้แก่ กลุ่มอุตสาหกรรม ซึ่งแบ่งเป็นกลุ่มย่อยจากหมวดใหญ่ และใช้แทนด้วยเลขรหัส 2 ตัวแรก ตั้งแต่รหัส 10 – 33 37 – 39 และ 58 รวม 28 หมวดย่อย

**หมู่ใหญ่อุตสาหกรรม** ได้แก่ กลุ่มอุตสาหกรรม ซึ่งแบ่งเป็นกลุ่มย่อยจากหมวดย่อยอุตสาหกรรม และใช้แทนด้วยเลขรหัส 3 ตัวแรก ตั้งแต่รหัส 101 – 332 370 - 390 และ 581 - 582 รวม 78 หมู่ใหญ่

**หมู่ย่อยอุตสาหกรรม** ได้แก่ กลุ่มอุตสาหกรรม ซึ่งแบ่งเป็นกลุ่มย่อยจากหมู่ใหญ่อุตสาหกรรม และใช้แทนด้วยเลขรหัส 4 ตัวแรก ตั้งแต่รหัส 1011 – 3320 3700 - 3900 และ 5811 - 5820 รวม 164 หมู่ย่อย

**กิจกรรมอุตสาหกรรม** ได้แก่ กลุ่มอุตสาหกรรมที่ย่อยที่สุด และใช้แทนด้วยเลขรหัส 5 ตัวแรก ตั้งแต่รหัส 10111 – 33200 37000 - 39000 และ 58111 – 58203 รวม 409 กิจกรรม

##### 3. รูปแบบการจัดตั้งตามกฎหมาย

###### 3.1 ส่วนบุคคล ห้างหุ้นส่วนสามัญที่ไม่เป็นนิติบุคคล

หมายถึง สถานประกอบการที่มีเจ้าของเป็นบุคคลธรรมดา คนเดียวหรือหลายคนรวมกัน และให้หมายรวมถึงห้างหุ้นส่วนสามัญที่ไม่จดทะเบียนเป็นนิติบุคคลด้วย

###### 3.2 ห้างหุ้นส่วนสามัญนิติบุคคล ห้างหุ้นส่วนจำกัด

หมายถึง สถานประกอบการที่จัดตั้งขึ้น โดยมีบุคคลตั้งแต่ 2 คนขึ้นไปรวมทุนกันเพื่อประกอบการผลิตและมีความรับผิดชอบร่วมกัน โดยการจดทะเบียนตามกฎหมาย

###### 3.3 บริษัทจำกัด บริษัทจำกัด (มหาชน)

บริษัทจำกัด หมายถึง สถานประกอบการที่จัดตั้งขึ้นโดยผู้ริเริ่มคณะหนึ่ง และได้จดทะเบียนถูกต้องตามกฎหมาย โดยมีผู้ริเริ่มดำเนินการอย่างน้อย 7 คนขึ้นไป

บริษัทจำกัด (มหาชน) หมายถึง สถานประกอบการที่จัดตั้งขึ้นโดยการจดทะเบียนจัดตั้งบริษัท การควบบริษัท หรือการแปรสภาพบริษัท และวัตถุประสงค์ที่จะขายหุ้นต่อประชาชน โดยมีผู้ริเริ่มดำเนินการตั้งแต่ 15 คนขึ้นไป

### 3.4 ส่วนราชการ รัฐวิสาหกิจ

หมายถึง สถานประกอบการที่รัฐบาลเป็นเจ้าของหรือมีทุนอยู่ด้วยไม่น้อยกว่าร้อยละ 50 ของทุนทั้งหมด ในที่นี้หมายรวมถึงสถานประกอบการที่ดำเนินการโดยรัฐบาลด้วย ได้แก่ เรือรบ โรงฆ่าสัตว์ เป็นต้น

### 3.5 สหกรณ์

หมายถึง สถานประกอบการที่จัดตั้งขึ้นในรูปของสหกรณ์ โดยจดทะเบียนถูกต้องตามกฎหมายว่าด้วยสหกรณ์ โดยมีผู้ก่อตั้งไม่น้อยกว่า 10 คน

### 3.6 รูปแบบอื่น ๆ

หมายถึง สถานประกอบการที่จัดตั้งในรูปแบบอื่น ๆ นอกเหนือจากที่กล่าวแล้วข้างต้น เช่น สมาคม สโมสร กลุ่มแม่บ้าน เป็นต้น

## 4. รูปแบบการจัดตั้งทางเศรษฐกิจ

### 4.1 สำนักงานแห่งเดียว

หมายถึง สถานประกอบการที่ไม่เป็นสาขาหรือหน่วยย่อยของสถานประกอบการอื่น และไม่มีสาขาหรือหน่วยงานย่อยอื่น

### 4.2 สำนักงานใหญ่

หมายถึง สถานประกอบการที่เป็นเจ้าของและควบคุมกิจการของสถานประกอบการอื่นที่เป็นสำนักงานสาขาหรือหน่วยงานย่อย

### 4.3 สำนักงานสาขา

หมายถึง สถานประกอบการที่เป็นสาขาหรือหน่วยงานย่อยของสถานประกอบการอื่นที่เป็นสำนักงานใหญ่

## 5. ทุนจดทะเบียน

ทุนจดทะเบียนหรือทุนรับอนุญาต หมายถึง ทุนดำเนินการซึ่งผู้ริเริ่มก่อการได้ระบุไว้เมื่อจดทะเบียนจัดตั้งเป็นนิติบุคคล หรือทุนที่ได้รับอนุญาตเมื่อขอจัดตั้งเป็นนิติบุคคล ทุนนี้ไม่ได้แสดงถึงเงินที่ได้รับจากผู้ถือหุ้น แต่เป็นการแสดงถึงความประสงค์ของผู้ริเริ่มก่อการว่าจะมีทุนดำเนินการเป็นจำนวนเงินเท่าใด

## 6. อัตราการใช้กำลังการผลิต

หมายถึง สัดส่วนระหว่างปริมาณผลผลิตจริงกับกำลังการผลิตสูงสุด ที่สามารถผลิตได้ในช่วงเวลาหนึ่ง คำนวณโดยปริมาณการผลิตจริงหารด้วยกำลังการผลิต

## 7. คนทำงาน

หมายถึง คนที่ทำงานในสถานประกอบการทั้งที่ได้รับเงินเดือนและไม่ได้รับเงินเดือน ที่สถานประกอบการมีอยู่ตามปกติ รวมทั้งผู้ที่ปกติทำงานอยู่ในสถานประกอบการแห่งนี้ แต่ในวันดังกล่าวไม่ได้มาทำงาน เนื่องจากเจ็บป่วย ลาหยุดพักผ่อน โดยได้รับค่าจ้าง/เงินเดือน

## คนทำงาน ประกอบด้วย

### 7.1 คนทำงานโดยไม่ได้รับค่าจ้าง เงินเดือน

หมายถึง เจ้าของกิจการหรือหุ้นส่วนที่ทำงานให้สถานประกอบการ โดยไม่ได้รับค่าจ้าง เงินเดือน และผู้ที่อาศัยอยู่ในครัวเรือนของเจ้าของกิจการ หรือหุ้นส่วน หรือบุคคลอื่น ที่ทำงานให้กับสถานประกอบการอย่างน้อยสัปดาห์ละ 20 ชั่วโมง โดยไม่ได้รับค่าจ้าง เงินเดือน เป็นประจำ

### 7.2 ลูกจ้างในกรรมวิธีการผลิต

หมายถึง ลูกจ้างทั้งหมดที่ทำงานเกี่ยวข้องโดยตรงกับการผลิตในขั้นตอนต่างๆ หรือกิจกรรมที่เกี่ยวข้องกับการผลิต โดยได้รับค่าจ้างเงินเดือน

**ผู้ปฏิบัติงานมีฝีมือ** หมายถึง ผู้ที่ทำงานด้านการผลิตซึ่งเคยได้รับการฝึกฝนอบรมมาก่อนอย่างน้อย 3 เดือน หรือผู้มีประสบการณ์ในการทำงาน 5 ปีขึ้นไปในงานเฉพาะที่ทำอยู่ เช่น ช่างนาถยนต์ดูแลเครื่องจักร ผู้ผลิต หรือติดตั้งอุปกรณ์ ผู้เดินเครื่องจักร ผู้ประกอบชิ้นส่วนต่างๆ เป็นต้น

**ผู้ปฏิบัติงานไม่มีฝีมือ** หมายถึง ผู้ที่ทำงานด้านการผลิตที่ได้รับการฝึกงานก่อนปฏิบัติงานน้อยกว่า 2 สัปดาห์ เช่น พนักงานทำความสะอาดเครื่องจักร

### 7.3 ลูกจ้างอื่น ๆ

หมายถึง ลูกจ้างทั้งหมดนอกเหนือจากลูกจ้างในกรรมวิธีการผลิตรวมถึงผู้ปฏิบัติงาน นักบริหาร นักวิชาการ เสมียนพนักงาน เช่น ผู้จัดการ ผู้อำนวยการ และกรรมการบริหารที่ได้รับค่าจ้าง เงินเดือน ผู้ปฏิบัติงานในห้องทดลองและนักวิจัย พนักงานพิมพ์ดีด พนักงานบัญชี และพนักงานขาย เป็นต้น

#### ไม่รวมคนทำงาน ดังต่อไปนี้

(1) ผู้บริหารหรือผู้ถือหุ้นที่ได้รับเบี้ยประชุมเป็นครั้งคราว  
(2) คนทำงานของสถานประกอบการอื่นที่มาปฏิบัติงานประจำที่สถานประกอบการแห่งนี้  
(3) คนทำงานที่รับงานไปทำที่บ้านแล้วนำมาส่งโดยไม่ได้ลงทุนซื้อวัสดุ อุปกรณ์ (หรือถ้ามีการใช้เครื่องมือส่วนตัวเล็กน้อยได้ เช่น มีด เข็ม ด้าย)

(4) คนงานที่ทำงานเป็นระยะเวลานาน เช่น ลาไปราชการทหาร

(5) คนที่สถานประกอบการจ้างมาทำงานเฉพาะอย่างเป็นครั้งคราว เช่น กรรมกรที่จ้างมาขนของ พนักงานเดินตลาดหรือตัวแทนขายที่ไม่มีเงินเดือนประจำ

(6) ลูกจ้างเช่าหรือแรงงานเช่า หมายถึง ลูกจ้างเฉพาะหรืออยู่ในกระบวนการผลิตที่ส่งตัวจากสำนักจัดหางานหรือองค์กรที่คล้ายคลึงกัน ให้แก่สถานประกอบการในอุตสาหกรรมการผลิต สำนักจัดหางานดังกล่าวไม่มีหน้าที่บังคับบัญชาลูกจ้างซึ่งอยู่ภายใต้การควบคุม (การสั่งการหรือการบังคับบัญชา) ของลูกจ้างของสำนักจัดหางาน ลูกจ้างเหล่านี้จะมีชื่อในบัญชีเงินเดือนของสำนักจัดหางาน ไม่ใช่ของสถานประกอบการ ข้อมูลเกี่ยวกับแรงงานเช่า จะเป็นประโยชน์สำหรับการวิเคราะห์ผลผลิตภาพแรงงานของหน่วยอุตสาหกรรมที่ทำการผลิต ซึ่งมีการป้อนแรงงานเช่าเป็นวัตถุดิบในการผลิตที่แท้จริง **แรงงานต่อไปนี้เป็นไม่จัดอยู่ในหมวดแรงงานเช่า**

- เจ้าหน้าที่ชั่วคราวที่ได้รับจากบริการจัดหาเจ้าหน้าที่

- ผู้รับเหมา ผู้รับเหมาช่วงหรือผู้รับเหมาอิสระ

- บริการที่อยู่ใต้การบริหารจัดการ เช่น แม่บ้าน พนักงานรักษาความปลอดภัย

บริการปรับปรุงภูมิทัศน์

- บริการวิชาชีพหรือบริการด้านเทคนิคที่ซื้อหามาจากกิจการอื่น เช่น บริการที่

ปรึกษาด้านซอฟต์แวร์ การจัดทำโปรแกรมคอมพิวเตอร์ บริการด้านวิศวกรรมหรือบริการด้านบัญชี

## 8. ค่าตอบแทนแรงงาน

### 8.1 ค่าจ้าง เงินเดือน

หมายถึง เงินที่นายจ้างหรือสถานประกอบการจ่ายให้ลูกจ้าง ในระหว่างเดือนมกราคม - เดือนธันวาคม 2554 (ก่อนหักภาษีเงินได้บุคคลธรรมดา เงินสมทบกองทุนประกันสังคมในส่วนที่ลูกจ้างต้องจ่ายค่าประกันชีวิต และรายจ่ายอื่นๆ ของลูกจ้าง) ตามข้อตกลงการจ้างแรงงาน โดยอาจจ่ายตามเงื่อนไขของระยะเวลา หรือจ่ายตามปริมาณงาน

### 8.2 ค่าล่วงเวลา โบนัส เงินรางวัลพิเศษ เงินเพิ่มค่าครองชีพ ค่านายหน้า

หมายถึง เงินนอกเหนือจากค่าจ้าง เงินเดือน ที่สถานประกอบการจ่ายให้แก่ลูกจ้างเป็นค่าตอบแทนในการทำงาน

### 8.3 สวัสดิการและผลประโยชน์ตอบแทนอื่น ๆ

หมายถึง ผลประโยชน์ตอบแทนแรงงานที่นายจ้างหรือสถานประกอบการจ่าย หรือบริการให้แก่ลูกจ้าง ได้แก่ ค่าตอบแทนแรงงานที่จ่ายเป็นสิ่งของหรือผลผลิต และสวัสดิการที่นายจ้างจัดหาหรือบริการลูกจ้าง เช่น อาหาร เครื่องดื่ม บ้านพักคนงาน ค่าเช่าบ้าน ค่าซ่อมแซมที่อยู่อาศัย ค่ารักษาพยาบาล บริการดูแลบุตร พาหนะรับส่งมาทำงาน บันเทิงหรือนันทนาการต่างๆ ที่จัดให้ลูกจ้าง เป็นต้น **ทั้งนี้ไม่รวมเสื้อผ้า เครื่องแบบที่ใช้เฉพาะในการปฏิบัติงาน** (ค่าเสื้อผ้า เครื่องแบบ ที่ใช้เฉพาะในการปฏิบัติงาน ถือเป็นค่าใช้จ่ายอื่นๆ ของสถานประกอบการ)

### 8.4 เงินที่สถานประกอบการจ่ายสมทบเข้ากองทุนเพื่อการประกันสังคม ฯลฯ

หมายถึง เงินที่สถานประกอบการจ่ายสมทบเข้ากองทุนเพื่อการประกันสังคมของทั้งรัฐบาลและเอกชน เพื่อมิให้ลูกจ้างได้รับความเดือดร้อนเมื่อต้องขาดรายได้ไปบางส่วนหรือทั้งหมด อันเนื่องมาจากการเจ็บป่วยหรือประสบอันตรายทั้งในและนอกเวลาทำงาน การคลอดบุตร ทูพพลภาพ การว่างงาน ชราภาพ และเสียชีวิต เงินดังกล่าว เช่น เงินสมทบกองทุนประกันสังคม กองทุนเงินทดแทน กองทุนสำรองเลี้ยงชีพ เป็นต้น

## 9. ค่าซื้อวัตถุดิบและวัสดุประกอบที่ใช้ในการผลิต

หมายถึง มูลค่าของวัตถุดิบและส่วนประกอบที่สถานประกอบการจัดซื้อ หรือได้รับมาจากสำนักงานใหญ่ ในระหว่างเดือนมกราคม - เดือนธันวาคม 2554 เพื่อใช้ในการผลิตโดยสถานประกอบการเอง หรือจ้างสถานประกอบการอื่นหรือผู้อื่นทำการผลิต มูลค่าดังกล่าวเป็นมูลค่าที่นำส่งถึงสถานประกอบการ ซึ่งรวมค่าภาษีขาเข้า ค่าขนส่ง ค่าประกันภัย ค่าบรรจุหีบห่อ เป็นต้น

## 10. ค่าเชื้อเพลิง

หมายถึง มูลค่าของเชื้อเพลิงทุกชนิดที่ซื้อมา เพื่อใช้เป็นเชื้อเพลิงสำหรับพลังงานและความร้อน **ไม่รวม** เชื้อเพลิงที่เป็นส่วนประกอบของผลิตภัณฑ์ หรือที่ใช้ในการผลิตกระแสไฟฟ้า หรือเชื้อเพลิงที่ได้จากผลพลอยได้ของกิจกรรมการผลิต เช่น ซีลี้อย เป็นต้น

## 11. ค่าไฟฟ้าที่ใช้ในการผลิต

คือ มูลค่าไฟฟ้าทั้งหมดที่สถานประกอบการซื้อมาระหว่างเดือนมกราคม - เดือนธันวาคม 2554 รวมทั้งค่าไฟฟ้าที่ได้รับจากหน่วยพลังงานของสถานประกอบการอื่นแต่อยู่ในเครือเดียวกัน โดยจะต้องประมาณมูลค่าเหมือนกับการซื้อขายโดยปกติ

## 12. ค่าใช้จ่ายในการบำรุงรักษาและซ่อมแซมเครื่องจักร เครื่องมือฯ

หมายถึง มูลค่าของค่าใช้จ่ายทั้งหมดที่ใช้ในการซ่อมแซมและบำรุงอาคาร และสินทรัพย์ถาวรอื่น เพื่อให้อยู่ในสภาพที่ดีใช้งานต่อไปได้ ทั้งนี้ให้รวมค่าใช้จ่ายในการบำรุงรักษา ซ่อมแซมที่จัดทำโดยสถานประกอบการที่อยู่ในเครือเดียวกันและให้ประมาณมูลค่าในการซ่อมแซมเหมือนกับการว่าจ้างสถานประกอบการอื่นหรือผู้อื่น

## 13. ค่าซื้อสินค้าที่ซื้อมาจำหน่ายในสภาพเดิม

หมายถึง มูลค่าในการซื้อสินค้าเพื่อนำมาจำหน่ายในสภาพเดิม โดยไม่มีการเปลี่ยนแปลงสภาพ

## 14. ค่าจ้างเหมาจ่ายให้สถานประกอบการอื่นผลิตสินค้าให้ โดยสถานประกอบการจัดหาวัสดุให้

หมายถึง จำนวนเงินที่จ่ายเป็นค่าจ้างให้กับสถานประกอบการอื่น เพื่อทำการผลิตสินค้า โดยวัตถุดิบและส่วนประกอบในการผลิตเป็นของสถานประกอบการผู้จ้าง

## 15. ค่าธรรมเนียมที่จ่ายสำหรับลูกจ้าง (แรงงานเช่า)

หมายถึง ค่าตอบแทนแรงงานของลูกจ้างเช่าที่สถานประกอบการผลิตจ่ายให้กับสำนักจัดหางาน

## 16. วัตถุดิบและสินค้าคงเหลือ

หมายถึง มูลค่าของวัตถุดิบและวัสดุประกอบที่ใช้ในการผลิตและสินค้าคงเหลือซึ่งสถานประกอบการเป็นเจ้าของหรือควบคุมดูแลอยู่ ณ วันที่ 1 มกราคม และ วันที่ 31 ธันวาคม 2554 วัตถุดิบและสินค้าคงเหลือเหล่านี้ อาจจะถูกเก็บไว้ที่สถานประกอบการ หรือที่หน่วยงานช่วยเสริม หรือที่โกดังสินค้า

**มูลค่าคงเหลือต้นปี** คือ มูลค่าของสินค้า วัตถุดิบ และวัสดุประกอบฯ ที่เหลือมาจากปีก่อนเมื่อ 1 มกราคม 2554

**มูลค่าคงเหลือปลายปี** คือ มูลค่าของสินค้า วัตถุดิบและวัสดุประกอบฯ ที่เหลืออยู่เมื่อ 31 ธันวาคม 2554

## 17. ส่วนเปลี่ยนแปลงมูลค่าสินค้า วัตถุดิบและวัสดุประกอบฯ คงเหลือ

หมายถึง ผลต่างระหว่างมูลค่าคงเหลือปลายปีและมูลค่าคงเหลือต้นปี (มูลค่าปลายปี – มูลค่าต้นปี)

## 18. ค่าใช้จ่ายในการบริหารและดำเนินการของสถานประกอบการ

หมายถึง ค่าใช้จ่ายในการดำเนินกิจการต่างๆ ของสถานประกอบการ เช่น ค่าเช่าที่ดิน ค่าเช่าอาคารและที่ดินค่าเสื่อมราคาสินทรัพย์ถาวรทุกประเภท ค่าน้ำประปา ค่าไฟฟ้า (ไม่รวมค่าไฟฟ้าที่ใช้ในการผลิต) ค่าไปรษณีย์ ค่าโทรเลข ค่าโทรศัพท์ ค่าทำบัญชี ค่าปรึกษา ค่าดอกเบี้ยจ่าย หนี้สูญ ค่าภาษี ค่าโฆษณา ค่านายหน้า และอื่นๆ เป็นต้น



## 19. มูลค่าขายผลผลิต

หมายถึง มูลค่าการจำหน่ายผลิตภัณฑ์ที่สถานประกอบการผลิตขึ้นเองและ/หรือที่สถานประกอบการอื่นผลิตให้ โดยสถานประกอบการเป็นผู้จ่ายค่าวัสดุ และวัสดุประกอบที่ใช้ในการผลิตในระหว่างเดือนมกราคม – เดือนธันวาคม 2554 ทั้งนี้ให้รวมมูลค่าผลผลิตที่สถานประกอบการผลิตเพื่อใช้เอง หรือให้คนทำงาน เป็นส่วนหนึ่งของค่าตอบแทนแรงงาน ผลผลิตที่จัดส่งให้สำนักงานใหญ่ สำนักงานสาขา หรือสำนักงานขายของโรงงาน และรายรับจากการขายผลพลอยได้และเศษวัสดุ

## 20. รายรับจากการขายสินค้าที่ซื้อมาจำหน่ายในสภาพเดิม

หมายถึง จำนวนเงินที่สถานประกอบการได้รับจากการขายสินค้าที่ซื้อมาจำหน่าย โดยไม่มีการเปลี่ยนแปลงสภาพ

## 21. รายรับจากการรับจ้างเหมาทำการผลิตสินค้าให้สถานประกอบการอื่น โดยสถานประกอบการเป็นผู้จัดหาวัสดุให้

หมายถึง จำนวนเงินที่ได้รับจากผู้จ้างในการรับจ้างเหมาทำการผลิตสินค้า โดยผู้จ้างจัดหาวัสดุให้ ถ้าเป็นการรับจ้างเหมาผลิตสินค้าให้สถานประกอบการในเครือเดียวกันให้คิดค่าบริการในการผลิตตามราคาตลาด หรือคิดจากค่าใช้จ่ายต่างๆ ที่เกิดขึ้นจริงในกระบวนการผลิต **โดยไม่รวมค่าวัสดุที่ผู้จ้างจัดหามาให้**

## 22. รายรับจากการให้บริการ บำรุงรักษา ซ่อมแซมและติดตั้งให้แก่สถานประกอบการอื่น

หมายถึง จำนวนเงินที่สถานประกอบการได้รับจากการให้บริการ บำรุงรักษาซ่อมแซมและติดตั้งเครื่องจักรหรือโรงงานให้กับสถานประกอบการอื่นหรือลูกค้า สำหรับค่าบริการในการให้บริการแก่สถานประกอบการอื่นในเครือเดียวกัน ให้คิดมูลค่าการบริการโดยรวมค่าแรงงาน ค่าดำเนินการ และค่าวัสดุที่ใช้ในการให้บริการ

## 23. รายรับอื่นๆ

หมายถึง มูลค่ารายรับอื่นๆ ของสถานประกอบการ เช่น รายรับจากการขายกากของเสีย หรือวัสดุเหลือใช้ของสถานประกอบการ และค่าขายกระแสไฟฟ้า เป็นต้น

## 24. มูลค่าตามบัญชีของสินทรัพย์ถาวร

หมายถึง มูลค่าสุทธิของสินทรัพย์ถาวรตามบัญชีเมื่อได้หักค่าเสื่อมราคา ค่าสึกหรอตามระยะเวลาการใช้งานถึงวันสิ้นปี สินทรัพย์ถาวร ได้แก่ ที่ดิน อาคาร เครื่องจักรและเครื่องมือ ยานพาหนะ เครื่องใช้สำนักงาน เป็นต้น มูลค่าสินทรัพย์ถาวรรวมถึงมูลค่าการต่อเติมดัดแปลง และปรับปรุงสินทรัพย์ถาวรในระหว่างเดือนมกราคม – เดือนธันวาคม 2554 เพื่อยืดอายุการใช้งาน หรือเพิ่มประสิทธิภาพการทำงาน

## 25. มูลค่าเพิ่ม

คำนวณโดย : มูลค่าเพิ่ม = มูลค่าผลผลิต - ค่าใช้จ่ายชั้นกลาง

**มูลค่าผลผลิต** หมายถึง รายรับของสถานประกอบการในรอบปี 2554 ซึ่งได้แก่

- 1) มูลค่าขายผลผลิต
- 2) รายรับจากการขายสินค้าที่ซื้อมาจำหน่ายในสภาพเดิม
- 3) รายรับจากการรับจ้างเหมาทำการผลิตสินค้าให้สถานประกอบการอื่น โดยสถานประกอบการจัดหาวัสดุให้
- 4) รายรับจากการให้บริการ บำรุงรักษา ซ่อมแซม และติดตั้งให้แก่สถานประกอบการอื่น
- 5) รายรับจากการให้เช่าอาคาร อาคารพร้อมที่ดิน ยานพาหนะ เครื่องจักรและเครื่องมือ ฯลฯ และรายรับอื่นๆ
- 6) ส่วนเปลี่ยนแปลงมูลค่าสินค้าคงเหลือ

**ค่าใช้จ่ายชั้นกลาง** หมายถึง รายจ่ายที่ใช้ในการดำเนินการในขบวนการผลิตของสถานประกอบการในรอบปี 2554 ซึ่งได้แก่

- 1) ค่าซื้อวัตถุดิบและวัสดุประกอบที่ใช้ในการผลิต
- 2) ค่าใช้จ่ายในการผลิต (ค่าเชื้อเพลิงและค่าไฟฟ้าที่ใช้ในการผลิต ค่าติดตั้งซ่อมแซมและบำรุงรักษาสินค้าที่จำหน่ายให้ลูกค้า ค่าติดตั้งซ่อมแซมและบำรุงรักษาเครื่องจักร เครื่องมือฯ และค่าใช้จ่ายในการผลิตอื่นๆ)
- 3) ค่าซื้อสินค้าที่ซื้อมาจำหน่ายในสภาพเดิม
- 4) ค่าจ้างเหมาจ่ายให้สถานประกอบการอื่นผลิตสินค้าให้ โดยสถานประกอบการจัดหาวัสดุให้
- 5) ค่าธรรมเนียมที่จ่ายสำหรับลูกจ้างเช่า (แรงงานเช่า)
- 6) ค่าใช้จ่ายในการขายของสถานประกอบการ (ค่าโฆษณา ค่าขนส่งสินค้าที่ขาย ค่านายหน้า ค่าประกันภัย และค่าใช้จ่ายในการขายอื่นๆ)
- 7) ค่าใช้จ่ายในการบริหารและดำเนินงานของสถานประกอบการ (ค่าใช้จ่ายในการบริหารและดำเนินงานฯ หักด้วยค่าเช่าที่ดิน ค่าดอกเบี้ยจ่าย หนี้สูญ และขาดทุนจากการเปลี่ยนแปลงอัตราแลกเปลี่ยนฯ)
- 8) ดอกเบี้ยจ่าย หักด้วย ดอกเบี้ยรับ
- 9) ส่วนเปลี่ยนแปลงมูลค่าวัตถุดิบและวัสดุประกอบฯ คงเหลือ

# คณะผู้จัดทำ CD - ROM

หน่วยงานเจ้าของเรื่อง

สำนักงานสถิติจังหวัดพัทลุง  
โทร. 0 7461 3181

หน่วยงานผลิตและออกแบบ

กลุ่มบูรณาการข้อมูลสถิติ  
สำนักสถิติพยากรณ์  
โทร. 0 2141 7494

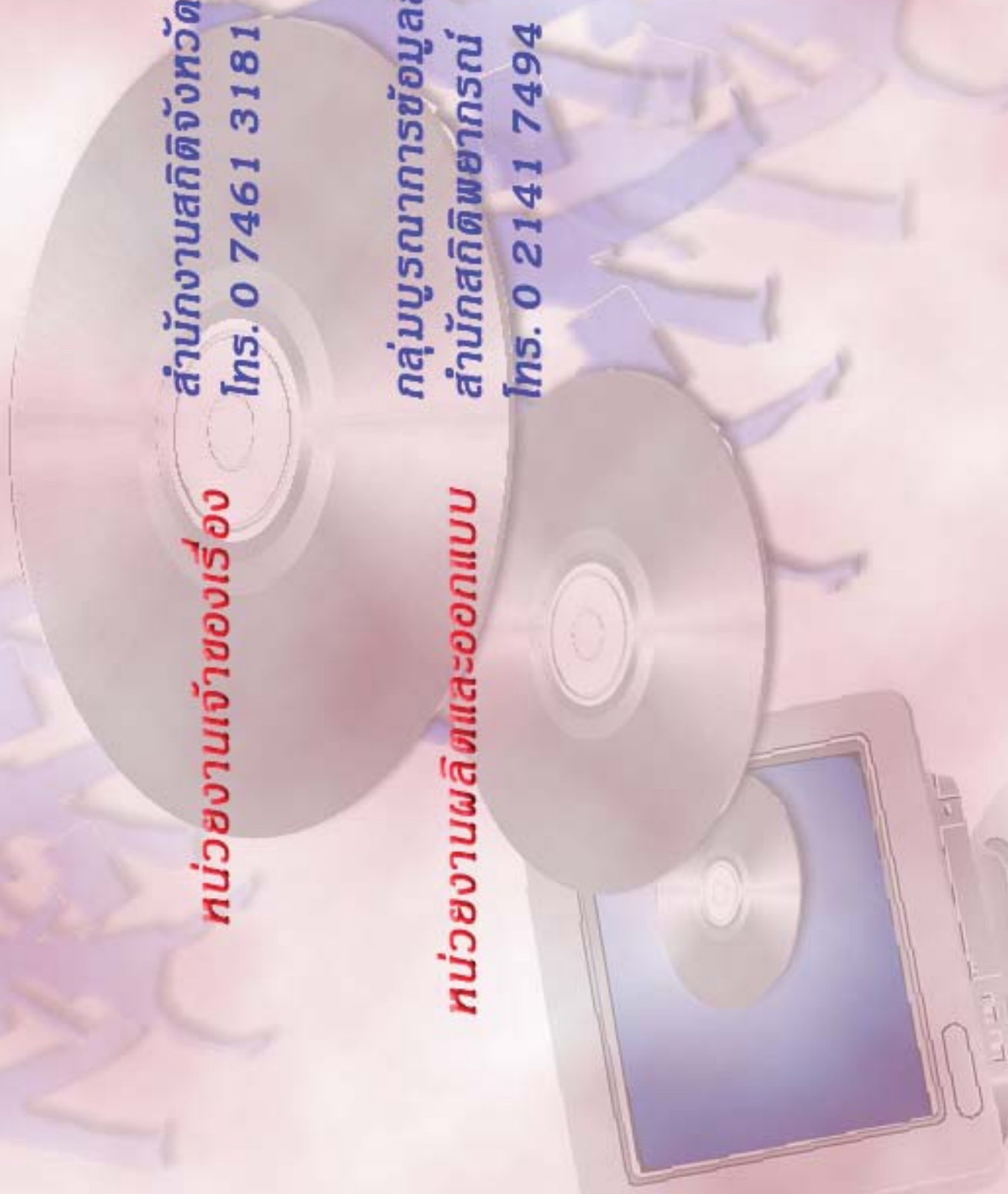

## ตารางสถิติในรูปแบบ Format Excel

ตอนที่ 1 ข้อมูลการดำเนินงานกิจการของสถานประกอบการอุตสาหกรรมการผลิต  
จำแนกตามขนาดของสถานประกอบการ

## ตารางสถิติในรูปแบบ Format Excel

ตอนที่ 1	ข้อมูลการดำเนินงานกิจการของสถานประกอบการอุตสาหกรรมการผลิต จำแนกตามขนาดของสถานประกอบการ
ตาราง 1	สถิติมูลฐานอุตสาหกรรมการผลิตในปี 2554 จำแนกตามขนาดของสถานประกอบการ
ตาราง 2	มูลค่าผลผลิตของสถานประกอบการอุตสาหกรรมการผลิตในปี 2554 จำแนกตามขนาดของสถานประกอบการ
ตาราง 3	ค่าใช้จ่ายขั้นกลางของสถานประกอบการอุตสาหกรรมการผลิตในปี 2554 จำแนกตามขนาดของสถานประกอบการ
ตาราง 4	คนทำงานในสถานประกอบการอุตสาหกรรมการผลิตในปี 2554 จำแนกตามสถานภาพการทำงาน เพศ และขนาดของสถานประกอบการ
ตาราง 5	จำนวนสถานประกอบการอุตสาหกรรมการผลิต จำแนกตามจำนวนวันทำงานต่อ สัปดาห์ จำนวนชั่วโมงทำงานเฉลี่ยต่อวันของลูกจ้าง และขนาดของสถานประกอบการ
ตาราง 6	ค่าตอบแทนแรงงานในปี 2554 จำแนกตามขนาดของสถานประกอบการ
ตาราง 7	จำนวนและร้อยละของสถานประกอบการอุตสาหกรรมการผลิต จำแนกตามอัตรา การใช้กำลังการผลิตต่อปี 2554 และขนาดของสถานประกอบการ
ตาราง 8	มูลค่าวัตถุดิบและวัสดุประกอบฯ และสินค้าคงเหลือต้นปีและปลายปี 2554 จำแนกตามขนาดของสถานประกอบการ
ตาราง 9	ส่วนเปลี่ยนแปลงของมูลค่าวัตถุดิบและวัสดุประกอบฯ และสินค้าคงเหลือในปี 2554 จำแนกตามขนาดของสถานประกอบการ
ตาราง 10	ค่าใช้จ่ายทั้งสิ้นของสถานประกอบการอุตสาหกรรมการผลิตในปี 2554 จำแนกตามขนาดของสถานประกอบการ
ตาราง 11	รายรับทั้งสิ้นของสถานประกอบการอุตสาหกรรมการผลิตในปี 2554 จำแนกตามขนาดของสถานประกอบการ
ตาราง 12	มูลค่าตามบัญชีของสินทรัพย์ถาวรในปี 2554 จำแนกตามขนาดของสถาน ประกอบการ
ตาราง 13	มูลค่าสินทรัพย์ถาวรที่เปลี่ยนแปลงระหว่าง มกราคม - ธันวาคม 2554 จำแนกตามขนาดของสถานประกอบการ

ตอนที่ 2 ข้อมูลการดำเนินงานของสถานประกอบการอุตสาหกรรมการผลิต  
จำแนกตามหมวดย่อยอุตสาหกรรม

## ตารางสถิติในรูปแบบ Format Excel

ตอนที่ 2	ข้อมูลการดำเนินงานกิจการของสถานประกอบการอุตสาหกรรมการผลิต จำแนกตามหมวดย่อยอุตสาหกรรม
ตาราง 1	สถิติมูลฐานอุตสาหกรรมการผลิตในปี 2554 จำแนกตามหมวดย่อยอุตสาหกรรม
ตาราง 2	มูลค่าผลผลิตของสถานประกอบการอุตสาหกรรมการผลิตในปี 2544 จำแนกตามหมวดย่อยอุตสาหกรรม
ตาราง 3	ค่าใช้จ่ายขั้นกลางของสถานประกอบการอุตสาหกรรมการผลิตในปี 2554 จำแนกตามหมวดย่อยอุตสาหกรรม
ตาราง 4	คนทำงานในสถานประกอบการอุตสาหกรรมการผลิตในปี 2554 จำแนกตามสถานภาพการทำงาน เพศ และหมวดย่อยอุตสาหกรรม
ตาราง 5	จำนวนสถานประกอบการอุตสาหกรรมการผลิต จำแนกตามจำนวนวันทำงานต่อสัปดาห์ จำนวนชั่วโมงทำงานเฉลี่ยต่อวันของลูกจ้าง และหมวดย่อยอุตสาหกรรม
ตาราง 6	ค่าตอบแทนแรงงานในปี 2554 จำแนกตามหมวดย่อยอุตสาหกรรม
ตาราง 7	จำนวนและร้อยละของสถานประกอบการอุตสาหกรรมการผลิต จำแนกตามอัตราการใช้กำลังการผลิตต่อปี 2554 และหมวดย่อยอุตสาหกรรม
ตาราง 8	มูลค่าวัตถุดิบและวัสดุประกอบฯ และสินค้าคงเหลือต้นปีและปลายปี 2554 จำแนกตามหมวดย่อยอุตสาหกรรม
ตาราง 9	ส่วนเปลี่ยนแปลงของมูลค่าวัตถุดิบและวัสดุประกอบฯ และสินค้าคงเหลือในปี 2554 จำแนกตามหมวดย่อยอุตสาหกรรม
ตาราง 10	ค่าใช้จ่ายทั้งสิ้นของสถานประกอบการอุตสาหกรรมการผลิตในปี 2554 จำแนกตามหมวดย่อยอุตสาหกรรม
ตาราง 11	รายรับทั้งสิ้นของสถานประกอบการอุตสาหกรรมการผลิตในปี 2554 จำแนกตามหมวดย่อยอุตสาหกรรม
ตาราง 12	มูลค่าตามบัญชีของสินทรัพย์ถาวรในปี 2554 จำแนกตามหมวดย่อยอุตสาหกรรม
ตาราง 13	มูลค่าสินทรัพย์ถาวรที่เปลี่ยนแปลงระหว่าง มกราคม - ธันวาคม 2554 จำแนกตามหมวดย่อยอุตสาหกรรม