



สำมะโนธุรกิจและอุตสาหกรรม พ.ศ. 2555

: อุตสาหกรรมการผลิต

THE 2012 BUSINESS AND INDUSTRIAL CENSUS

: MANUFACTURING INDUSTRY

จังหวัดปัตตานี

PATTANI PROVINCE



สำนักงานสถิติแห่งชาติ

กระทรวงเทคโนโลยีสารสนเทศและการสื่อสาร

NATIONAL STATISTICAL OFFICE

MINISTRY OF INFORMATION AND COMMUNICATION TECHNOLOGY

คำนำ

บทสรุปสำหรับผู้บริหาร

สารบัญแผนภูมิ

สารบัญตาราง

บทที่ 1 บทนำ

- ❖ ความเป็นมา
- ❖ ขอบข่ายและคุ้มครอง
- ❖ รายการข้อมูลที่เกี่ยวข้อง
- ❖ วัตถุประสงค์
- ❖ คาบเวลาอ้างอิง
- ❖ ประโยชน์ที่จะได้รับ

บทที่ 2 สรุปข้อมูลที่สำคัญ

- ❖ ข้อมูลทั่วไปของสถานประกอบการอุตสาหกรรมการผลิต
- ❖ ข้อมูลสถิติที่สำคัญ จำแนกตามขนาดของสถานประกอบการ และหมวดย่อยอุตสาหกรรม
- ❖ สรุปและข้อเสนอแนะของสถานประกอบการ

สารบัญตารางสถิติ

- ❖ ตอนที่ 1 ข้อมูลการดำเนินงานกิจการของสถานประกอบการอุตสาหกรรมการผลิต จำแนกตามขนาดของสถานประกอบการ
- ❖ ตอนที่ 2 ข้อมูลการดำเนินงานกิจการของสถานประกอบการอุตสาหกรรมการผลิต จำแนกตามหมวดย่อยอุตสาหกรรม

ภาคผนวก

- ❖ ภาคผนวก ก ระเบียบวิธี
- ❖ ภาคผนวก ข คำนิยาม

คณะผู้จัดทำ CD-ROM

หน่วยงานที่เผยแพร่

ตารางสถิติในรูปแบบ Format Excel

- ❖ ตอนที่ 1 ข้อมูลการดำเนินงานกิจการของสถานประกอบการอุตสาหกรรมการผลิต จำแนกตามขนาดของสถานประกอบการ
- ❖ ตอนที่ 2 ข้อมูลการดำเนินงานกิจการของสถานประกอบการอุตสาหกรรมการผลิต จำแนกตามหมวดย่อยอุตสาหกรรม

หน่วยงานที่เผยแพร่ สำนักสถิติพยากรณ์
สำนักงานสถิติแห่งชาติ
ศูนย์ราชการเฉลิมพระเกียรติ 80 พรรษาฯ
อาคารรัฐประศาสนภักดี ชั้น 2 ถนนแจ้งวัฒนะ
เขตหลักสี่ กทม. 10210
โทร. 0 2141 7497
โทรสาร 0 2143 8132
ไปรษณีย์อิเล็กทรอนิกส์ binfopub@nso.go.th

หรือ สำนักงานสถิติจังหวัดปัตตานี
จังหวัดปัตตานี
โทร. 0 7333 1084
โทรสาร 0 7333 1084
ไปรษณีย์อิเล็กทรอนิกส์ pattani@nso.go.th

Distributed by Statistical Forecasting Bureau,
National Statistical Office,
The Government Complex Commemoration His Majesty The King's 80th birthday
Anniversary, Ratthaprasasanabhakti Building, 2nd Floor
Chaeng Watthana Rd., Laksi, Bangkok 10210, THAILAND
Tel. +66 (0) 2141 7497
Fax : +66 (0) 2143 8132
E-mail : binfopub@nso.go.th
<http://www.nso.go.th>

Or Pattani Provincial Statistical Office
Pattani Provincial Hall, Decha Rd., Mueang, Pattani. 94000, THAILAND
Tel. +66 (0) 7333 1084
Fax : +66 (0) 7333 1084
E-mail : pattani@nso.go.th

ปีที่จัดพิมพ์ 2557
Published 2014

คำนำ

สถานการณ์ทางเศรษฐกิจในยุคโลกไร้พรมแดน มีผลทำให้โครงสร้างการดำเนินธุรกิจเปลี่ยนแปลงไป โดยเฉพาะอุตสาหกรรมการผลิตนับเป็นกิจกรรมทางเศรษฐกิจสาขาหนึ่งที่มีบทบาทอย่างมากต่อระบบเศรษฐกิจของประเทศไทย จึงเห็นได้ว่าโครงสร้างของระบบเศรษฐกิจของประเทศขึ้นอยู่กับอุตสาหกรรมค่อนข้างมาก ประกอบกับปัจจุบันมีอุตสาหกรรมการผลิตใหม่ๆ เกิดขึ้น รวมทั้งการประกอบอุตสาหกรรมขนาดเล็ก และอุตสาหกรรมในครัวเรือน ก็มีบทบาทสำคัญต่อการเจริญเติบโตทางเศรษฐกิจโดยรวมของประเทศเพิ่มขึ้น ดังนั้นข้อมูลสถิติและสารสนเทศโครงสร้างพื้นฐานเกี่ยวกับการประกอบอุตสาหกรรมการผลิต จึงมีความสำคัญและจำเป็นสำหรับภาครัฐและเอกชนใช้ในการกำหนดนโยบายและวางแผนพัฒนาด้านเศรษฐกิจและอุตสาหกรรมทั้งในระดับประเทศ และระดับจังหวัด เพื่อเพิ่มศักยภาพการแข่งขันในเวทีการค้าโลก

ในการจัดทำสำมะโนธุรกิจและอุตสาหกรรมครั้งนี้ ได้ดำเนินการเก็บรวบรวมข้อมูลเป็น 2 ขั้นตอนคือ ขั้นการเก็บรวบรวมข้อมูลพื้นฐานของสถานประกอบการทุกประเภท และขั้นการเก็บรวบรวมข้อมูลรายละเอียดของสถานประกอบการ เฉพาะสถานประกอบการที่ประกอบธุรกิจทางการค้าและธุรกิจทางการบริการ และอุตสาหกรรมการผลิต

รายงานฉบับนี้ เป็นรายงานผลจากการเก็บรวบรวมข้อมูลรายละเอียดเฉพาะอุตสาหกรรมการผลิตของสถานประกอบการที่ตั้งอยู่ในเขตเทศบาลและนอกเทศบาลของ**จังหวัดปัตตานี** ซึ่งดำเนินการเก็บรวบรวมข้อมูลในช่วงเดือนพฤษภาคม – สิงหาคม 2555 ข้อมูลที่น่าเสนอเป็นผลการดำเนินการกิจการในรอบปี 2554 (1 มกราคม – 31 ธันวาคม 2554) โดยจำแนกข้อมูลตามการจัดประเภทมาตรฐานอุตสาหกรรมประเทศไทย ปี 2552 (Thailand Standard Industrial Classification: TSIC 2009) และขนาดของสถานประกอบการ (จำนวนคนทำงาน)

สำนักงานสถิติแห่งชาติ ใคร่ขอขอบคุณผู้ประกอบการและผู้เกี่ยวข้องทุกฝ่ายที่ได้ให้ความร่วมมือในการให้ข้อมูล ซึ่งข้อมูลที่ได้จะเป็นประโยชน์สำหรับผู้ใช้อข้อมูลทั้งภาครัฐบาลและภาคเอกชนต่อไป

บทสรุปสำหรับผู้บริหาร

ในปัจจุบันโครงสร้างอุตสาหกรรมการผลิตเปลี่ยนแปลงอย่างรวดเร็ว มีอุตสาหกรรมการผลิตใหม่ๆ เกิดขึ้น รวมทั้งการประกอบอุตสาหกรรมขนาดเล็ก และอุตสาหกรรมในครัวเรือน ก็มีบทบาทสำคัญต่อการเจริญเติบโต ทางเศรษฐกิจโดยรวมของประเทศเพิ่มขึ้น ดังนั้นข้อมูลสถิติและสารสนเทศโครงสร้างพื้นฐานเกี่ยวกับการประกอบอุตสาหกรรมดังกล่าว จึงมีความสำคัญและจำเป็นสำหรับภาครัฐ และเอกชนใช้ในการกำหนดนโยบายและวางแผนพัฒนาด้านเศรษฐกิจและอุตสาหกรรมทั้งในระดับประเทศ และระดับจังหวัด เพื่อเพิ่มศักยภาพการแข่งขันในเวทีการค้าโลก สำนักงานสถิติแห่งชาติและหน่วยงานหลักด้านเศรษฐกิจของประเทศ ได้แก่ สำนักงานเศรษฐกิจอุตสาหกรรม สำนักงานคณะกรรมการพัฒนาการเศรษฐกิจและสังคมแห่งชาติ ธนาคารแห่งประเทศไทย และกระทรวงพาณิชย์ เห็นควรให้มีการจัดทำสำมะโนอุตสาหกรรมทุก 5 ปี เพื่อให้ประเทศมีข้อมูลสถิติพื้นฐานที่สำคัญ ซึ่งทุกภาคส่วนสามารถใช้ประโยชน์ในการวางแผนพัฒนาประเทศร่วมกัน

สำนักงานสถิติแห่งชาติ ได้จัดทำสำมะโนธุรกิจทางการค้าและธุรกิจทางการบริการ มาแล้ว 3 ครั้ง ในปี 2509 2531 และ 2545 และจัดทำสำมะโนอุตสาหกรรม มาแล้ว 3 ครั้งเช่นกัน ในปี 2507 2540 และ 2550 สำหรับในปี 2555 ครบรอบ 10 ปี การทำสำมะโนธุรกิจทางการค้าและธุรกิจทางการบริการ และครบรอบ 5 ปี การทำสำมะโนอุตสาหกรรม สำนักงานสถิติแห่งชาติ จึงได้บูรณาการการจัดทำสำมะโนดังกล่าวไปพร้อมกันภายใต้ชื่อ “โครงการสำมะโนธุรกิจและอุตสาหกรรม พ.ศ. 2555”

สำหรับข้อมูลที่น่าเสนอในรายงานฉบับนี้เป็นผลการสำมะโนธุรกิจและอุตสาหกรรม พ.ศ. 2555 : อุตสาหกรรมการผลิต ซึ่งการเก็บรวบรวมข้อมูลรายละเอียดในปี 2554 ของสถานประกอบการอุตสาหกรรมการผลิตที่ตั้งอยู่ใน

จังหวัดปัตตานี. และประกอบกิจกรรมทางเศรษฐกิจ ตามการจัดประเภทมาตรฐานอุตสาหกรรมประเทศไทย ปี 2552 (Thailand Standard Industrial Classification: TSIC-2009) โดยได้ดำเนินการเก็บรวบรวมข้อมูลในระหว่างเดือนพฤษภาคม – สิงหาคม พ.ศ. 2555 สรุปดังนี้

1. จำนวนสถานประกอบการ จำแนกตามหมวดย่อยอุตสาหกรรม

ผลจากสำมะโนฯ พบว่า สถานประกอบการอุตสาหกรรมการผลิตในจังหวัดปัตตานี มีจำนวนทั้งสิ้น 3,215 แห่ง ส่วนใหญ่หรือร้อยละ 40.5 ประกอบการผลิตเสื้อผ้าเครื่องแต่งกาย รองลงมาประกอบการผลิตผลิตภัณฑ์อาหาร ร้อยละ 36.6 ประกอบการผลิตผลิตภัณฑ์โลหะประดิษฐ์ (ยกเว้นเครื่องจักรและอุปกรณ์) ร้อยละ 6.7 ประกอบการผลิตไม้และผลิตภัณฑ์จากไม้และไม้ก๊อก (ยกเว้นเฟอร์นิเจอร์) ร้อยละ 3.7 การผลิตผลิตภัณฑ์อื่นๆ ร้อยละ 3.0 การผลิตผลิตภัณฑ์อื่นๆ ที่ทำจากแร่โลหะ ร้อยละ 2.7 การผลิตเฟอร์นิเจอร์ และการผลิตสิ่งทอ มีประมาณร้อยละ 1.5 และร้อยละ 1.4 ตามลำดับ สำหรับอุตสาหกรรมการผลิตนอกเหนือจากที่กล่าวข้างต้น แต่ละหมวดมีสัดส่วนน้อยเมื่อเปรียบเทียบกับจำนวนสถานประกอบการอุตสาหกรรมการผลิตทั้งสิ้น

**แผนภูมิ ก ร้อยละของสถานประกอบการอุตสาหกรรมการผลิต
จำแนกตามหมวดย่อยอุตสาหกรรม**

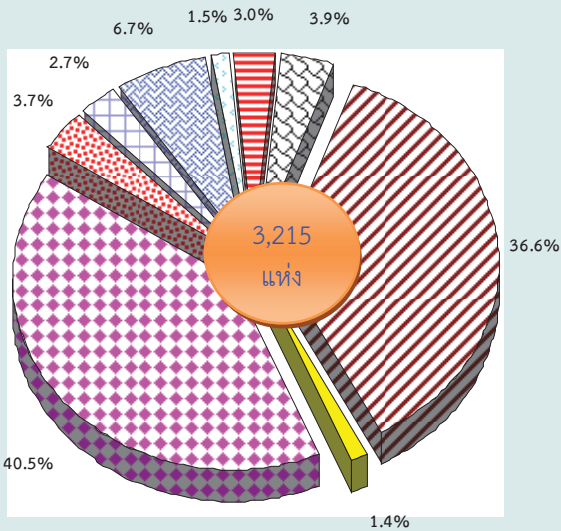

- หมวดย่อย 10 การผลิตผลิตภัณฑ์อาหาร
- หมวดย่อย 13 การผลิตสิ่งทอ
- หมวดย่อย 14 การผลิตเสื้อผ้าเครื่องแต่งกาย
- หมวดย่อย 16 การผลิตไม้และผลิตภัณฑ์จากไม้และไม้ก๊อก (ยกเว้นเฟอร์นิเจอร์) การผลิตสิ่งของจากฟางและวัสดุอีกสานอื่นๆ
- หมวดย่อย 23 การผลิตผลิตภัณฑ์อื่นๆ ที่ทำจากแร่โลหะ
- หมวดย่อย 25 การผลิตผลิตภัณฑ์โลหะประดิษฐ์ (ยกเว้นเครื่องจักรและอุปกรณ์)
- หมวดย่อย 31 การผลิตเฟอร์นิเจอร์
- หมวดย่อย 32 การผลิตผลิตภัณฑ์อื่น
- หมวดย่อยอื่นๆ ได้แก่ หมวดย่อย 11 - 12, 15, 18, 20- 22, 27, 29- 30, 33 และ 38

2. ขนาดของสถานประกอบการ

ขนาดของสถานประกอบการอุตสาหกรรมการผลิต เมื่อวัดด้วยจำนวนคนทำงาน พบว่า เป็นสถานประกอบการที่มีคนทำงาน 1-15 คน จำนวน 3,115 แห่ง หรือร้อยละ 97.0 ส่วนสถานประกอบการที่มีคนทำงานตั้งแต่ 16 คนขึ้นไป มีจำนวน 100 แห่ง หรือร้อยละ 3.0

เมื่อพิจารณาสถานประกอบการที่มีคนทำงาน 16 คนขึ้นไป ในจำนวนนี้สถานประกอบการที่มีคนทำงาน 16-25 คน จำนวน 58 แห่ง สถานประกอบการที่มีคนทำงาน 26-30 คน 31-50 คน และ 51-200 คน มีประมาณ 8 แห่ง 17 แห่ง และ 9 แห่ง ตามลำดับ ส่วนสถานประกอบการที่มีคนทำงานมากกว่า 200 คน มีจำนวนเพียง 8 แห่ง

**แผนภูมิ ข จำนวนสถานประกอบการอุตสาหกรรม
การผลิต จำแนกตามขนาดของสถาน
ประกอบการ**

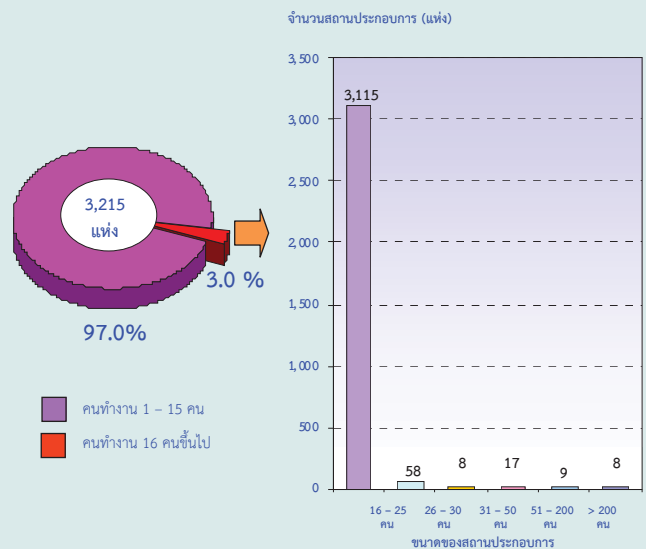

3. รูปแบบการจัดตั้งตามกฎหมาย

สถานประกอบการอุตสาหกรรมการผลิตส่วนใหญ่ร้อยละ 92.8 มีรูปแบบการจัดตั้งตามกฎหมายเป็นส่วนบุคคลหรือห้างหุ้นส่วนสามัญที่ไม่เป็นนิติบุคคล ส่วนราชการ รัฐวิสาหกิจ สหกรณ์ และจัดตั้งเป็นรูปแบบอื่นๆ ร้อยละ 5.6 บริษัทจำกัด บริษัทจำกัด (มหาชน) ร้อยละ 1.0 และห้างหุ้นส่วนสามัญนิติบุคคล หรือห้างหุ้นส่วนจำกัด มีประมาณร้อยละ 0.6

เมื่อพิจารณาตามขนาดของสถานประกอบการ พบว่า สถานประกอบการที่มีคนทำงาน 1-15 คน ดำเนินกิจการในรูปแบบที่เป็นส่วนบุคคลมากที่สุดถึงร้อยละ 94.6 ในขณะที่สถานประกอบการที่มีคนทำงานมากกว่า 200 คน จะดำเนินกิจการในรูปแบบเป็นบริษัทจำกัด บริษัทจำกัด (มหาชน) มากที่สุดประมาณร้อยละ 87.5

แผนภูมิ ค ร้อยละของสถานประกอบการอุตสาหกรรม
การผลิต จำแนกตามรูปแบบการจัดตั้งตาม
กฎหมาย

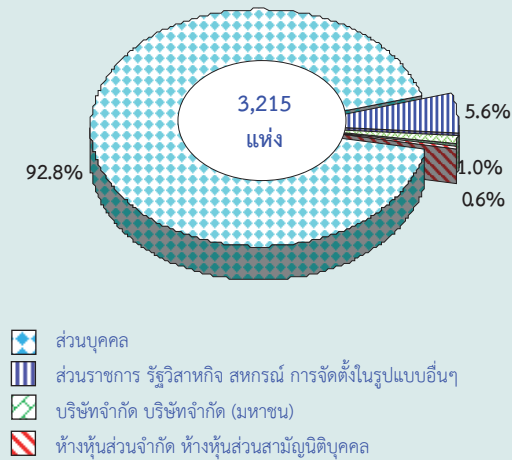

4. รูปแบบการจัดตั้งทางเศรษฐกิจ

สถานประกอบการอุตสาหกรรมการผลิตในจังหวัดปัตตานี ส่วนใหญ่หรือร้อยละ 99.4 มีรูปแบบการจัดตั้งทางเศรษฐกิจเป็นสำนักงานแห่งเดียว ไม่มีสำนักงานใหญ่หรือสาขาอยู่ที่ใด ที่เหลือร้อยละ 0.5 มีรูปแบบการจัดตั้งเป็นสำนักงานสาขา และอีกร้อยละ 0.1 มีรูปแบบการจัดตั้งเป็นสำนักงานใหญ่

เมื่อพิจารณาตามขนาดของสถานประกอบการ (ตามจำนวนคนทำงาน) พบว่า สถานประกอบการอุตสาหกรรมการผลิตทุกขนาด ส่วนใหญ่มีรูปแบบการจัดตั้งเป็นสำนักงานแห่งเดียว

แผนภูมิ ง ร้อยละของสถานประกอบการอุตสาหกรรม
การผลิต จำแนกตามรูปแบบการจัดตั้งทาง
เศรษฐกิจ

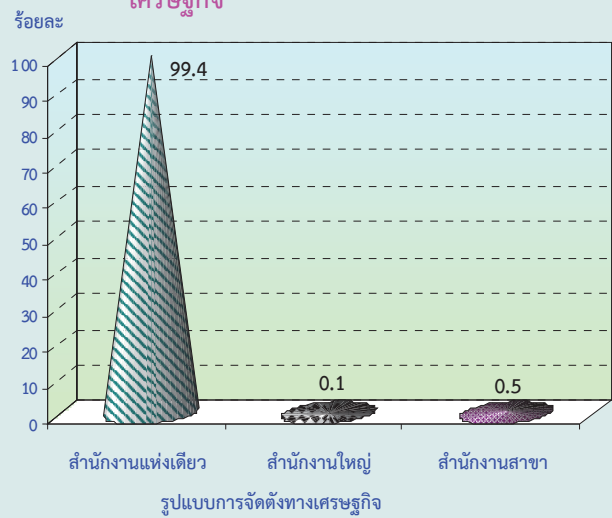

5. ระยะเวลาในการดำเนินงานกิจการ

สถานประกอบการอุตสาหกรรมการผลิตร้อยละ 41.5 ดำเนินกิจการระหว่าง 10-19 ปี ที่ดำเนินกิจการระหว่าง 5-9 ปี และน้อยกว่า 5 ปี มีประมาณร้อยละ 26.9 และร้อยละ 15.2 ตามลำดับ สำหรับสถานประกอบการที่ดำเนินกิจการ 20-29 ปี และตั้งแต่ 30 ปีขึ้นไป มีประมาณร้อยละ 12.2 และร้อยละ 4.2 ตามลำดับ

เมื่อพิจารณาตามขนาดของสถานประกอบการ (ตามจำนวนคนทำงาน) พบว่า สถานประกอบการที่มีคนทำงาน 1-15 คน ส่วนใหญ่หรือร้อยละ 41.9 ดำเนินกิจการ 10-19 ปี ส่วนสถานประกอบการที่มีคนทำงาน 16 ปีขึ้นไป ส่วนใหญ่หรือร้อยละ 30.3 ดำเนินกิจการ 10-19 ปี เช่นเดียวกัน

**แผนภูมิ จ ร้อยละของสถานประกอบการอุตสาหกรรมการผลิต
จำแนกตามระยะเวลาในการดำเนินกิจการ**

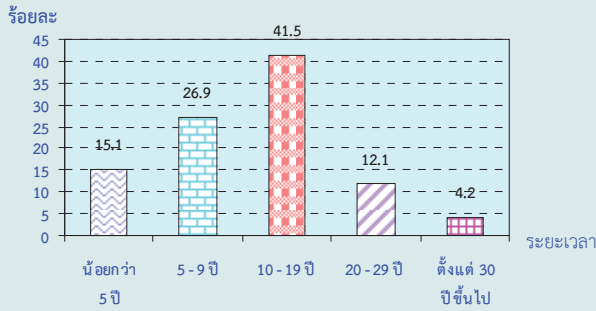

6. ทุนจดทะเบียน

สถานประกอบการอุตสาหกรรมในจังหวัดปัตตานี ที่มีทุนจดทะเบียนมีจำนวน 43 แห่ง หรือร้อยละ 1.3 ของจำนวนสถานประกอบการทั้งสิ้น ในจำนวนนี้ส่วนใหญ่หรือร้อยละ 50.1 มีทุนจดทะเบียนน้อยกว่า 10 ล้านบาท ในขณะที่สถานประกอบการที่มีทุนจดทะเบียน 10-99 ล้านบาท มีประมาณร้อยละ 40.7 สำหรับสถานประกอบการที่มีทุนจดทะเบียนตั้งแต่ 100 ล้านบาทขึ้นไป มีเพียงร้อยละ 9.2

**แผนภูมิ ฉ ร้อยละของสถานประกอบการอุตสาหกรรมการผลิต
จำแนกตามทุนจดทะเบียน**

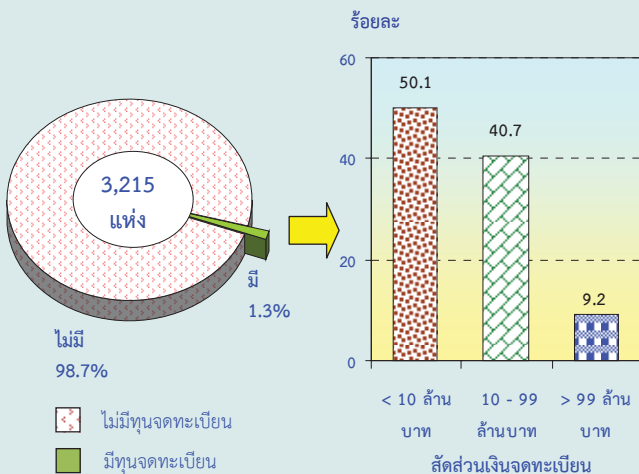

7. อัตราการใช้กำลังการผลิต

สถานประกอบการอุตสาหกรรมการผลิตส่วนใหญ่หรือร้อยละ 71.0 มีอัตราการใช้กำลังการผลิตตั้งแต่ 80 อัตราการใช้กำลังการผลิตระหว่าง 50-79 และอัตราการใช้กำลังการผลิตน้อยกว่า

50 มีประมาณร้อยละ 26.8 และร้อยละ 2.2 ตามลำดับ

**แผนภูมิ ข ร้อยละของสถานประกอบการอุตสาหกรรมการผลิต
จำแนกตามอัตราการใช้กำลังการผลิต**

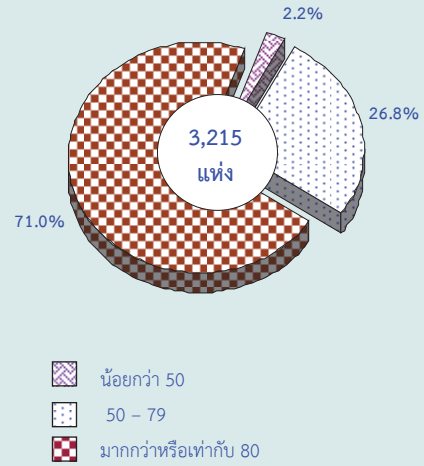

8. จำนวนคนทำงานและลูกจ้าง

คนทำงานซึ่งหมายถึง เจ้าของกิจการหรือหุ้นส่วนที่ทำงานไม่ได้รับค่าจ้าง เงินเดือน และรวมลูกจ้างที่ทำงานในสถานประกอบการ พบว่า ในปี 2554 มีคนทำงานในสถานประกอบการอุตสาหกรรมในจังหวัดปัตตานีจำนวนทั้งสิ้นประมาณ 16,336 คน ในจำนวนนี้ทำงานอยู่ในการผลิตผลิตภัณฑ์อาหารจำนวน 9,036 คน หรือร้อยละ 55.3 ทำงานอยู่ในการผลิตเสื้อผ้าเครื่องแต่งกายจำนวน 3,253 คน หรือร้อยละ 19.9 และที่เหลือกระจายอยู่ในหมวดย่อยอื่นๆ ในสัดส่วนเล็กน้อย

เมื่อพิจารณา ลูกจ้าง ของสถานประกอบการ พบว่า มีจำนวนลูกจ้างทั้งสิ้น 12,101 คน ในจำนวนนี้ทำงานอยู่ในการผลิตผลิตภัณฑ์อาหารจำนวน 7,136 คน หรือร้อยละ 59.0 รองลงมาทำงานอยู่ในการผลิตเสื้อผ้าเครื่องแต่งกาย จำนวน 1,786 คน หรือร้อยละ 14.8 และที่เหลือกระจายอยู่ในหมวดย่อยอื่นๆ ในสัดส่วนเล็กน้อย

แผนภูมิ ช จำนวนคนทำงานและลูกจ้างของสถานประกอบการอุตสาหกรรมการผลิต จำแนกตามหมวดย่อยอุตสาหกรรม

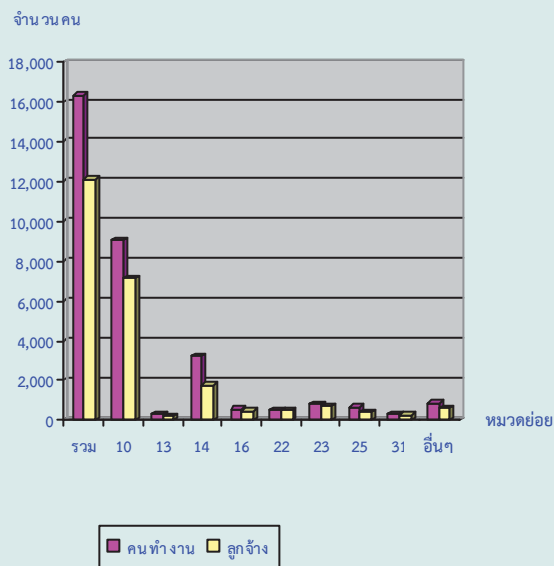

หมายเหตุ : คนทำงาน หมายถึง เจ้าของกิจการหรือหุ้นส่วนที่ทำงานโดยไม่ได้รับค่าจ้าง เงินเดือน และลูกจ้าง

หมวดย่อยอุตสาหกรรม:

- หมวดย่อย 10 การผลิตผลิตภัณฑ์อาหาร
- หมวดย่อย 13 การผลิตสิ่งทอ
- หมวดย่อย 14 การผลิตเสื้อผ้าเครื่องแต่งกาย
- หมวดย่อย 16 การผลิตไม้และผลิตภัณฑ์จากไม้และไม้ก๊อก (ยกเว้นเฟอร์นิเจอร์) การผลิตสิ่งของจากฟางและวัสดุอีกสานอื่นๆ
- หมวดย่อย 22 การผลิตผลิตภัณฑ์ยางและพลาสติก
- หมวดย่อย 23 การผลิตผลิตภัณฑ์อื่นๆ ที่ทำจากแร่โลหะ
- หมวดย่อย 25 การผลิตผลิตภัณฑ์โลหะประดิษฐ์ (ยกเว้นเครื่องจักรและอุปกรณ์)
- หมวดย่อย 31 การผลิตเฟอร์นิเจอร์
- หมวดย่อยอื่นๆ ได้แก่ หมวดย่อย 11- 12, 15, 18, 20, 27, 29- 30,32,33 และ 38

9. ค่าตอบแทนแรงงาน

ค่าตอบแทนแรงงานของลูกจ้างที่ปฏิบัติงานในสถานประกอบการอุตสาหกรรมการผลิตในจังหวัดปัตตานีได้รับค่าตอบแทนแรงงานทั้งสิ้น 795.9 ล้านบาท หรือโดยเฉลี่ย 65,772 บาท ต่อคนต่อปี โดยค่าตอบแทนแรงงานในอุตสาหกรรมการผลิตเกี่ยวกับการผลิตผลิตภัณฑ์อาหาร ได้รับค่าตอบแทนแรงงานมากที่สุดคือ 533.8 ล้านบาท รองลงมาคือ ค่าตอบแทนแรงงานในอุตสาหกรรมการผลิตเกี่ยวกับการผลิตผลิตภัณฑ์ยางและพลาสติก และการผลิตเสื้อผ้าเครื่องแต่งกายได้รับค่าตอบแทน 61.2 ล้านบาท

และ 58.4 ล้านบาท ตามลำดับ ในขณะที่ค่าตอบแทนแรงงานในอุตสาหกรรมการผลิต การผลิตยานยนต์ รถพ่วง และรถกึ่งพ่วงได้รับค่าตอบแทน 185,100 บาท

แผนภูมิ ฅ ค่าตอบแทนแรงงานของสถานประกอบการอุตสาหกรรมการผลิต จำแนกตามหมวดย่อยอุตสาหกรรม

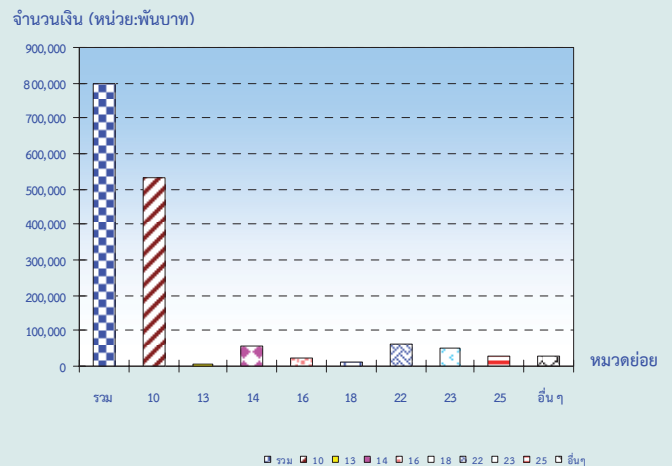

หมวดย่อยอุตสาหกรรม:

- หมวดย่อย 10 การผลิตผลิตภัณฑ์อาหาร
- หมวดย่อย 13 การผลิตสิ่งทอ
- หมวดย่อย 14 การผลิตเสื้อผ้าเครื่องแต่งกาย
- หมวดย่อย 16 การผลิตไม้และผลิตภัณฑ์จากไม้และไม้ก๊อก (ยกเว้นเฟอร์นิเจอร์)
- หมวดย่อย 18 การพิมพ์และการผลิตซึ่งสื่อบันทึกข้อมูล
- หมวดย่อย 22 การผลิตผลิตภัณฑ์ยางและพลาสติก
- หมวดย่อย 23 การผลิตผลิตภัณฑ์อื่นๆ ที่ทำจากแร่โลหะ
- หมวดย่อย 25 การผลิตผลิตภัณฑ์โลหะประดิษฐ์ (ยกเว้นเครื่องจักรและอุปกรณ์)
- หมวดย่อยอื่นๆ ได้แก่ หมวดย่อย 11- 12,15,18, 20,27, 29-30,33 และ 38

10. มูลค่าผลผลิต ค่าใช้จ่ายชั้นกลาง และมูลค่าเพิ่ม

ในปี 2554 การประกอบการอุตสาหกรรมการผลิตในจังหวัดปัตตานี มีมูลค่าผลผลิตจากการดำเนินงาน รวมทั้งสิ้น 11,144.4 ล้านบาท ค่าใช้จ่ายชั้นกลางประมาณ 8,313.1 ล้านบาท และมูลค่าเพิ่มรวมทั้งสิ้นประมาณ 2,831.3 ล้านบาท โดยมูลค่าเพิ่มต่อมูลค่าผลผลิตจากการดำเนินงานมีสัดส่วนประมาณร้อยละ 25.4 สำหรับ

มูลค่าผลผลิตจากการดำเนินงานเฉลี่ยต่อคนทำงาน มีมูลค่าประมาณ 682,197 บาท ในด้านมูลค่าเพิ่มเฉลี่ยต่อสถานประกอบการและเฉลี่ยต่อคนทำงาน มีมูลค่าประมาณ 880,649.8 บาท และ 173,315 บาท

เมื่อพิจารณาตามหมวดย่อยอุตสาหกรรม พบว่า อุตสาหกรรมการผลิตผลิตภัณฑ์ยางและพลาสติกมีมูลค่าเพิ่มจากการดำเนินการสูงสุด ประมาณ 1,278.9 ล้านบาท รองลงมาคือ อุตสาหกรรมการผลิตผลิตภัณฑ์อาหาร การผลิตเสื้อผ้าเครื่องแต่งกายมีมูลค่าเพิ่มจากการดำเนินงานประมาณ 1,087.8 ล้านบาทและ 176,132 บาท ตามลำดับ

แผนภูมิ ๓ มูลค่าเพิ่มของสถานประกอบการ อุตสาหกรรมการผลิต จำแนกตามหมวดย่อยอุตสาหกรรม

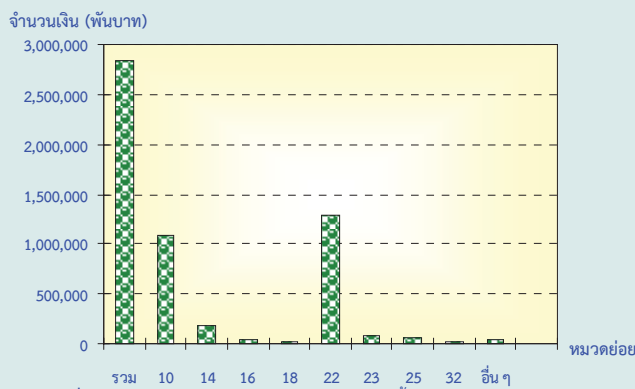

มูลค่าเพิ่ม คำนวณโดย มูลค่าผลผลิต หักด้วยค่าใช้จ่ายขั้นกลาง
 มูลค่าผลผลิต หมายถึง รายรับของสถานประกอบการในรอบปี 2554
 ค่าใช้จ่ายขั้นกลาง หมายถึง รายจ่ายที่ใช้ในการดำเนินการในขบวนการผลิตของสถานประกอบการในรอบปี 2554

หมวดย่อยอุตสาหกรรม:
 หมวดย่อย 10 การผลิตผลิตภัณฑ์อาหาร
 หมวดย่อย 14 การผลิตเสื้อผ้าเครื่องแต่งกาย
 หมวดย่อย 16 การผลิตไม้และผลิตภัณฑ์จากไม้และไม้ก๊อก (ยกเว้นเฟอร์นิเจอร์)
 การผลิตสิ่งของจากฟางและวัสดุจากสานอื่นๆ
 หมวดย่อย 18 การพิมพ์และการผลิตซ้ำสื่อบันทึกข้อมูล
 หมวดย่อย 22 การผลิตผลิตภัณฑ์จากยางและพลาสติก
 หมวดย่อย 23 การผลิตผลิตภัณฑ์อื่นๆ ที่ทำจากแร่โลหะ
 หมวดย่อย 25 การผลิตผลิตภัณฑ์โลหะประดิษฐ์ (ยกเว้นเครื่องจักรและอุปกรณ์)
 หมวดย่อย 32 การผลิตผลิตภัณฑ์อื่นๆ
 หมวดย่อยอื่นๆ ได้แก่ หมวดย่อย 11 - 13, 15, 20 - 21, 27 - 31, 33, 38 และ 58

11. สรุปและข้อเสนอแนะของสถานประกอบการ

ผลจากการสำมะโนอุตสาหกรรม พ.ศ. 2555 : อุตสาหกรรมการผลิตจังหวัดปัตตานี พบว่า มีจำนวนสถานประกอบการอุตสาหกรรม การผลิตทั้งสิ้นประมาณ 3,215 แห่ง ส่วนใหญ่หรือประมาณร้อยละ 97.0 เป็นสถานประกอบการที่มีขนาดคนทำงาน 1-15 คน สถานประกอบการส่วนใหญ่หรือร้อยละ 40.5 ดำเนินกิจกรรมเกี่ยวกับการผลิตเสื้อผ้าเครื่องแต่งกาย สำหรับคนทำงานในสถานประกอบการอุตสาหกรรมการผลิตมีจำนวนทั้งสิ้นประมาณ 16,336 คน มีการจ้างงานหรือมีลูกจ้างทั้งสิ้นประมาณ 12,101 คน โดยได้รับค่าตอบแทนต่อคนต่อปีประมาณ 65,772 บาท ส่วนมูลค่าผลผลิตมีมูลค่าประมาณ 11,144.4 ล้านบาท ค่าใช้จ่ายขั้นกลางประมาณ 8,313.1 ล้านบาทและมูลค่าเพิ่มประมาณ 2,831.3 ล้านบาท เป็นต้น

● ความช่วยเหลือที่ต้องการจากหน่วยงานของรัฐ

สำหรับความช่วยเหลือที่ต้องการจากหน่วยงานของรัฐนั้น ผู้ประกอบการอุตสาหกรรมผลิตในจังหวัดปัตตานี ประมาณร้อยละ 60.6 ได้ระบุความต้องการให้หน่วยงานของรัฐช่วยเหลือ ดังนี้ ส่งเสริมการลงทุนให้แก่ผู้ประกอบการ ร้อยละ 58.8 ลดต้นทุนการผลิต ร้อยละ 42.9 เพิ่มวงเงินสินเชื่อให้แก่ผู้ประกอบการ ร้อยละ 16.8 เป็นต้น

แผนภูมิ ร้อยละของความช่วยเหลือที่ต้องการจากหน่วยงานรัฐ

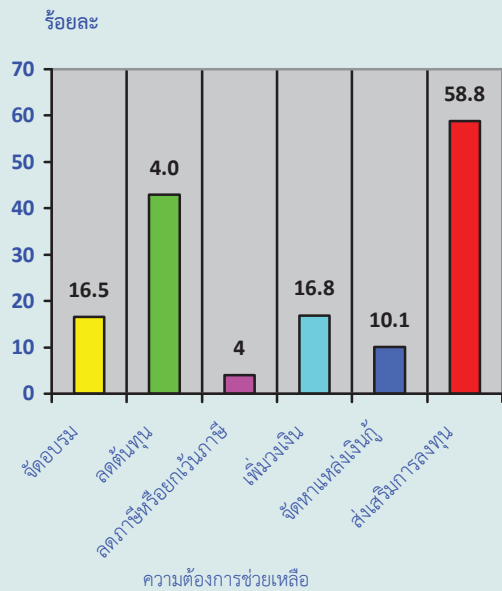
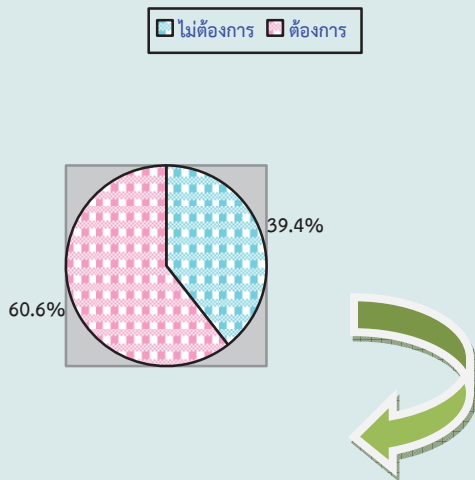

หมายเหตุ : สถานประกอบการ 1 แห่งสามารถตอบได้มากกว่า 1 คำตอบ

ปัญหาในการดำเนินงาน

ร้อยละ 52.2 ไม่มีปัญหาในการดำเนินงาน และร้อยละ 47.8 มีปัญหาในการดำเนินงาน ในจำนวนนี้มีปัญหาเกี่ยวกับ เงินทุนไม่เพียงพอ ร้อยละ 67.3 ปัญหาอื่นๆ ร้อยละ 22.2 ปัญหาขาดแคลนวัตถุดิบที่ใช้ในการผลิต ร้อยละ 18.7 เป็นต้น

แผนภูมิ ร้อยละของปัญหาและอุปสรรคของสถานประกอบการ

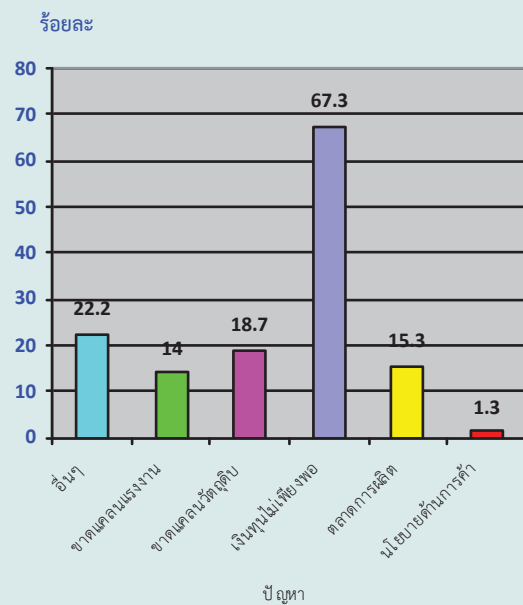
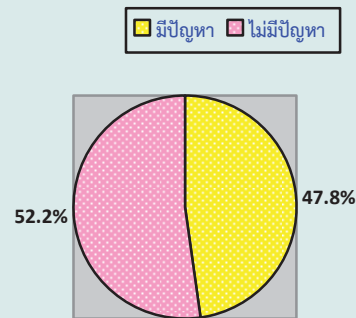

หมายเหตุ : สถานประกอบการ 1 แห่งสามารถตอบได้มากกว่า 1 คำตอบ

สารบัญแนกฏุมิ

- แผนภูมิ ก ร้อยละของสถานประกอบการอุตสาหกรรมการผลิต จำแนกตามหมวดย่อยอุตสาหกรรม
- แผนภูมิ ข จำนวนสถานประกอบการอุตสาหกรรมการผลิต จำแนกตามขนาดของสถานประกอบการ
- แผนภูมิ ค ร้อยละของสถานประกอบการอุตสาหกรรมการผลิต จำแนกตามรูปแบบการจัดตั้งตามกฎหมาย
- แผนภูมิ ง ร้อยละของสถานประกอบการอุตสาหกรรมการผลิต จำแนกตามรูปแบบการจัดตั้งทางเศรษฐกิจ
- แผนภูมิ จ ร้อยละของสถานประกอบการอุตสาหกรรมการผลิต จำแนกตามระยะเวลาในการดำเนินกิจการ
- แผนภูมิ ฉ ร้อยละของสถานประกอบการอุตสาหกรรมการผลิต จำแนกตามทุนจดทะเบียน
- แผนภูมิ ช ร้อยละของสถานประกอบการอุตสาหกรรมการผลิต จำแนกตามอัตราการใช้กำลังการผลิต
- แผนภูมิ ซ จำนวนคนทำงานและลูกจ้างของสถานประกอบการอุตสาหกรรมการผลิต จำแนกตามหมวดย่อยอุตสาหกรรม
- แผนภูมิ ฌ ค่าตอบแทนแรงงานของสถานประกอบการอุตสาหกรรมการผลิต จำแนกตาม หมวดย่อยอุตสาหกรรม
- แผนภูมิ ฎ มูลค่าเพิ่มของสถานประกอบการอุตสาหกรรมการผลิต จำแนกตามหมวดย่อยอุตสาหกรรม
- แผนภูมิ ฏ ร้อยละของความช่วยเหลือที่ต้องการจากหน่วยงานรัฐ
- แผนภูมิ ฏ ร้อยละของปัญหาและอุปสรรคของสถานประกอบการ
- แผนภูมิ ฐ ร้อยละของสถานประกอบการอุตสาหกรรมการผลิต จำแนกตามความต้องการให้ภาครัฐช่วยเหลือ 6 อันดับแรก
- แผนภูมิ ท ร้อยละของสถานประกอบการอุตสาหกรรมการผลิต จำแนกตามการมีปัญหาในการดำเนินกิจการ

สารบัญตาราง

- ตาราง ก** จำนวนและร้อยละของสถานประกอบการอุตสาหกรรมการผลิต จำแนกตามลักษณะของสถานประกอบการ
- ตาราง ข** จำนวนและร้อยละของสถานประกอบการอุตสาหกรรมการผลิต จำแนกตามหมวดย่อยอุตสาหกรรม
- ตาราง ค** จำนวนและร้อยละของคนทำงาน ลูกจ้าง และค่าตอบแทนแรงงาน จำแนกตามขนาดของสถานประกอบการ และหมวดย่อยอุตสาหกรรม
- ตาราง ง** มูลค่าผลผลิต และมูลค่าเพิ่มของสถานประกอบการอุตสาหกรรมการผลิต จำแนกตามขนาดของสถานประกอบการ และหมวดย่อยอุตสาหกรรม
- ตาราง จ** มูลค่าผลผลิต และมูลค่าเพิ่มเฉลี่ยต่อสถานประกอบการ และต่อคนทำงาน จำแนกตามขนาดของสถานประกอบการ และหมวดย่อยอุตสาหกรรม

บทที่ 1

บทนำ

1.1 ความเป็นมา

สำนักงานสถิติแห่งชาติ ได้จัดทำสำมะโนธุรกิจทางการค้าและธุรกิจทางการบริการและสำมะโนอุตสาหกรรมทุก 10 ปี ตามข้อเสนอแนะขององค์การสหประชาชาติ เพื่อให้ประเทศมีข้อมูลพื้นฐานที่สำคัญทางด้านธุรกิจทางการค้า ธุรกิจทางการบริการ และอุตสาหกรรมการผลิตอย่างต่อเนื่อง โดยสำมะโนธุรกิจทางการค้าและธุรกิจทางการบริการได้จัดทำมาแล้ว 3 ครั้งในปี 2509 2531 และ 2545 สำมะโนอุตสาหกรรมจัดทำมาแล้ว 3 ครั้ง เช่นกัน ในปี 2507 2540 และ 2550 สำหรับในปี 2555 จะครบรอบ 10 ปีการจัดทำสำมะโนธุรกิจทางการค้าและธุรกิจทางการบริการ

สืบเนื่องมาจากปัจจุบันโครงสร้างด้านเศรษฐกิจมีการเปลี่ยนแปลงรวดเร็วมากตามที่กล่าวมาแล้ว ทำให้หน่วยงานหลักด้านเศรษฐกิจของประเทศ คือ สำนักงานเศรษฐกิจอุตสาหกรรม กระทรวงอุตสาหกรรม สำนักงานคณะกรรมการพัฒนาการเศรษฐกิจและสังคมแห่งชาติ ธนาคารแห่งประเทศไทย และกระทรวงพาณิชย์ มีความจำเป็นต้องใช้ข้อมูลที่ทันสมัยเพื่อใช้ในการวิเคราะห์และติดตามสถานการณ์ด้านเศรษฐกิจของประเทศและภูมิภาค จึงขอให้สำนักงานสถิติแห่งชาติจัดทำข้อมูลสำมะโนอุตสาหกรรมจากเดิมทุก 10 ปี เป็นจัดทำทุก 5 ปี ประกอบกับปัจจุบันประเทศต่างๆ ส่วนใหญ่ได้มีการจัดทำสำมะโนด้านเศรษฐกิจทุก 5 ปี

ดังนั้น สำนักงานสถิติแห่งชาติ จึงได้วางแผนปรับการจัดทำสำมะโนอุตสาหกรรมเป็นประจำทุก 5 ปี โดยจะเริ่มดำเนินการในปี 2555 โดยบูรณาการดำเนินการไปพร้อมกับการสำมะโนธุรกิจทางการค้าและธุรกิจทางการบริการในปี 2555

สำหรับการเก็บรวบรวมข้อมูลแบ่งเป็น 2 ขั้นตอนคือ ขั้นการเก็บรวบรวมข้อมูลพื้นฐานของสถานประกอบการทุกประเภท และขั้นการเก็บรวบรวมข้อมูลรายละเอียดของสถานประกอบการเฉพาะสถานประกอบการที่ประกอบธุรกิจทางการค้าธุรกิจทางการบริการ และอุตสาหกรรมการผลิต

1.2 วัตถุประสงค์

1) เพื่อเก็บรวบรวมข้อมูลที่สำคัญทางด้านอุตสาหกรรมการผลิต เช่น จำนวนสถานประกอบการ ประเภทอุตสาหกรรม จำนวนคนทำงาน ลูกจ้าง ค่าตอบแทนแรงงาน มูลค่าซื้อวัตถุดิบ และวัสดุประกอบในการผลิตและค่าใช้จ่ายในการดำเนินงานของสถานประกอบการ มูลค่าขายผลผลิต และรายรับของสถานประกอบการ ผลิตภัณฑ์และวัตถุดิบคงเหลือรวมทั้งมูลค่าสินทรัพย์ถาวรของสถานประกอบการ เป็นต้น

2) เพื่อใช้ในการจัดทำบัญชีประชาชาติ และสร้างตารางปัจจัยการผลิตและผลผลิตของประเทศ

1.3 ขอบข่ายและคัมรวม

สถานประกอบการทั่วประเทศที่อยู่ในขอบข่ายสำมะโนธุรกิจและอุตสาหกรรม ได้แก่ สถานประกอบการที่ดำเนินกิจการเกี่ยวกับการผลิต ตามการจัดประเภทมาตรฐานอุตสาหกรรมประเทศไทย ปี 2552 (Thailand Standard Industrial Classification: TSIC-2009)

คัมรวมสถานประกอบการอุตสาหกรรมการผลิตทุกแห่งที่ตั้งอยู่ในเขตเทศบาล และนอกเขตเทศบาลของจังหวัดปัตตานี

1.4 คาบเวลาอ้างอิง

ข้อมูลที่เกี่ยวข้องเป็นข้อมูลของสถานประกอบการที่ดำเนินกิจการในรอบ 12 เดือน (การดำเนินกิจการระหว่าง 1 มกราคม – 31 ธันวาคม 2554)

1.5 รายการข้อมูลที่เกี่ยวข้อง

- 1) ข้อมูลทั่วไปของสถานประกอบการ ได้แก่ ชื่อ ที่ตั้ง และสถานที่ติดต่อของสถานประกอบการ รูปแบบการจัดตั้งตามกฎหมาย รูปแบบการจัดตั้งทางเศรษฐกิจ การมีต่างประเทศร่วมลงทุนหรือถือหุ้น
- 2) คนทำงานและค่าตอบแทนแรงงาน
- 3) ต้นทุนการผลิตและค่าใช้จ่ายของสถานประกอบการ
- 4) ผลผลิตและรายรับของสถานประกอบการ
- 5) สินทรัพย์ หนี้สิน และแหล่งเงินทุนของสถานประกอบการ
- 6) การวิจัยและพัฒนา ด้านวิทยาศาสตร์ เทคโนโลยีและนวัตกรรม
- 7) ผลกระทบจากอุทกภัยต่อสถานประกอบการในปี 2554
- 8) ความคิดเห็นและข้อเสนอแนะของสถานประกอบการ

1.6 ประโยชน์ที่จะได้รับ

ข้อมูลที่ได้จะเป็นประโยชน์สำหรับผู้ใช้อข้อมูลทั้งในภาครัฐบาลและเอกชนที่สำคัญ ดังนี้

ภาครัฐ

- 1) ใช้ในการวางแผนและกำหนดนโยบายการพัฒนาเศรษฐกิจด้านอุตสาหกรรมผลิตทั้งในระดับประเทศและระดับท้องถิ่น เพื่อเสริมสร้างศักยภาพของอุตสาหกรรมให้สามารถแข่งขันได้ในเวทีการค้าโลก
- 2) ใช้ในการจัดทำดัชนีชี้วัดภาวะเศรษฐกิจและภาวะการดำเนินงาน เช่น ผลิตภัณท์มวลรวม ตารางปัจจัยการผลิตและ

ผลผลิตของประเทศ สัดส่วนแรงงานในภาคการผลิต เป็นต้น

- 3) ใช้ในการวิเคราะห์สถานการณ์และจัดทำแผนส่งเสริมวิสาหกิจขนาดกลางและขนาดย่อมของประเทศ
- 4) ใช้ประกอบการพิจารณากำหนดนโยบายออกกฎหมายและมาตรการต่างๆ เพื่อส่งเสริมและกำหนดทิศทางการประกอบอุตสาหกรรมการผลิตให้เป็นไปตามแนวนโยบายที่กำหนดไว้
- 5) เป็นข้อมูลพื้นฐานในการวางแผนจัดหาโครงสร้างพื้นฐาน (Infrastructure) เพื่อสนับสนุนอุตสาหกรรมผลิตของประเทศ
- 6) ใช้ในการพัฒนาระบบข้อมูลเพื่อการวางแผนเตือนภัยทางเศรษฐกิจและสังคม
- 7) ใช้ประโยชน์ในทางสถิติเพื่อจัดทำกรอบตัวอย่าง สำหรับการเก็บรวบรวมข้อมูลจากสถานประกอบการของหน่วยสถิติต่างๆ

ภาคเอกชน

- 1) ผู้ประกอบการใช้ข้อมูลพื้นฐานและข้อมูลการดำเนินงานเป็นเครื่องมือสำหรับการวิเคราะห์สถานการณ์ด้านเศรษฐกิจ รวมทั้งการวางแผนตัดสินใจเกี่ยวกับการลงทุนขยายกิจการ/สาขา บริหารและควบคุมการดำเนินงานในด้านต่างๆ ให้มีประสิทธิภาพยิ่งขึ้น
- 2) ใช้ข้อมูลเป็นมาตรฐาน เพื่อเปรียบเทียบ (Benchmark) ผลการดำเนินงานของตนกับกิจการอื่นๆ ในอุตสาหกรรม ประเภทเดียวกัน หรือขนาดต่างๆ
- 3) สำหรับ นักวิชาการ นักวิจัย และสถาบันการศึกษา นำไปศึกษาวิเคราะห์ต่อยอดสร้างนวัตกรรม เพื่อสนับสนุน ส่งเสริม และพัฒนาอุตสาหกรรมผลิตที่อยู่ในความสนใจ และเรื่องต่างๆ ที่เกี่ยวข้อง

บทที่ 2

สรุปข้อมูลที่สำคัญ

2.1 ข้อมูลทั่วไปของสถานประกอบการ อุตสาหกรรมการผลิต

2.1.1 จำนวนและขนาดของสถานประกอบการ

จากการเก็บรวบรวมข้อมูลรายละเอียดของสถานประกอบการที่ตั้งอยู่ในจังหวัดปัตตานี (ตาราง ก) พบว่า มีจำนวนสถานประกอบการอุตสาหกรรมการผลิตทั้งสิ้น ประมาณ 3,215 แห่ง สำหรับขนาดของสถานประกอบการ ซึ่งวัดด้วยจำนวนคนทำงานนั้น พบว่า ส่วนใหญ่เป็นสถานประกอบการขนาดเล็ก (คนทำงาน 1-15 คน) มีสัดส่วนประมาณร้อยละ 97.0 รองลงมาเป็นสถานประกอบการที่มีคนทำงาน 16-25 คน มีสัดส่วนประมาณร้อยละ 1.8 สถานประกอบการที่มีคนทำงาน 31-50 คน สถานประกอบการที่มีคนทำงาน 51-200 คน มีสัดส่วนประมาณร้อยละ 0.5 และ 0.3 ตามลำดับ ในขณะที่สถานประกอบการที่มีคนทำงาน 26-30 คน และสถานประกอบการขนาดใหญ่ (คนทำงานมากกว่า 200 คน) มีสัดส่วนเท่ากัน คือ ร้อยละ 0.2

2.1.2 รูปแบบการจัดตั้งตามกฎหมาย

สำหรับรูปแบบการจัดตั้งตามกฎหมายของสถานประกอบการที่ตั้งอยู่ในจังหวัดปัตตานี พบว่า ส่วนใหญ่หรือประมาณร้อยละ 92.8 มีรูปแบบเป็นการจัดตั้งส่วนบุคคลหรือห้างหุ้นส่วนสามัญที่ไม่เป็นนิติบุคคล สถานประกอบการที่มีรูปแบบเป็นส่วนราชการ รัฐวิสาหกิจ สหกรณ์ และจัดตั้งในรูปแบบอื่นๆ มีสัดส่วนประมาณร้อยละ 5.6 บริษัทจำกัด บริษัทจำกัด (มหาชน) มีสัดส่วนประมาณร้อยละ 1.0 สำหรับสถานประกอบการที่มีรูปแบบเป็นห้างหุ้นส่วนจำกัด ห้างหุ้นส่วนสามัญนิติบุคคล มีสัดส่วนเพียงเล็กน้อย ประมาณร้อยละ 0.6 เท่านั้น

2.1.3 รูปแบบการจัดตั้งทางเศรษฐกิจ

ในด้านรูปแบบการจัดตั้งทางเศรษฐกิจ พบว่า สถานประกอบการส่วนใหญ่มีรูปแบบการจัดตั้งทางเศรษฐกิจเป็นสำนักงานแห่งเดียว ไม่มีสำนักงานใหญ่ หรือสาขาอยู่ที่ใด ในสัดส่วนที่สูงถึงร้อยละ 99.4 ในขณะที่สถานประกอบการที่เป็นสำนักงานสาขา และสำนักงานใหญ่ มีสัดส่วนเพียงเล็กน้อย ประมาณร้อยละ 0.5 และ 0.1 ตามลำดับ

2.1.4 ระยะเวลาในการดำเนินกิจการ

ด้านระยะเวลาในการดำเนินกิจการของสถานประกอบการอุตสาหกรรมการผลิต พบว่า สถานประกอบการประมาณร้อยละ 41.5 ดำเนินกิจการการผลิตในระยะเวลา 10-19 ปี รองลงมาดำเนินกิจการการผลิตในระยะเวลา 5-9 ปี มีสัดส่วนประมาณร้อยละ 26.9 ดำเนินกิจการการผลิตในระยะเวลาน้อยกว่า 5 ปี มีสัดส่วนประมาณร้อยละ 15.2 ในขณะที่สถานประกอบการที่ดำเนินกิจการการผลิตในระยะเวลาตั้งแต่ 30 ปีขึ้นไป มีสัดส่วนเพียงเล็กน้อย ประมาณร้อยละ 4.2

ตาราง ก จำนวนและร้อยละของสถานประกอบการอุตสาหกรรมการผลิต จำแนกตามลักษณะของสถานประกอบการ

ลักษณะของสถานประกอบการ	จำนวน	ร้อยละ
รวม	3,215	100.0
ขนาดของสถานประกอบการ		
1 – 15 คน	3,115	97.0
16 – 25 คน	58	1.8
26 – 30 คน	8	0.2
31 – 50 คน	17	0.5
51 – 200 คน	9	0.3
มากกว่า 200 คน	8	0.2
รูปแบบการจัดตั้งตามกฎหมาย		
ส่วนบุคคล	2,984	92.8
ห้างหุ้นส่วนจำกัด ห้างหุ้นส่วนสามัญนิติบุคคล	19	0.6
บริษัทจำกัด บริษัทจำกัด (มหาชน)	31	1.0
ส่วนราชการ รัฐวิสาหกิจ สหกรณ์ และอื่นๆ	181	5.6
รูปแบบการจัดตั้งทางเศรษฐกิจ		
สำนักงานแห่งเดียว	3,198	99.4
สำนักงานใหญ่	3	0.1
สำนักงานสาขา	14	0.5
ระยะเวลาในการดำเนินกิจการ		
น้อยกว่า 5 ปี	487	15.2
5 – 9 ปี	866	26.9
10 – 19 ปี	1,336	41.5
20 – 29 ปี	391	12.2
ตั้งแต่ 30 ปีขึ้นไป	135	4.2

2.1.5 หมวดย่อยอุตสาหกรรม

จำนวนสถานประกอบการอุตสาหกรรม เมื่อจำแนกตามหมวดย่อยอุตสาหกรรม พบว่า สถานประกอบการส่วนใหญ่ หรือประมาณร้อยละ 40.5 ดำเนินกิจกรรมเกี่ยวกับการผลิตเสื้อผ้า เครื่องแต่งกาย รองลงมาดำเนินกิจกรรมเกี่ยวกับการผลิตผลิตภัณฑ์อาหาร มีสัดส่วนประมาณร้อยละ 36.6 ดำเนินกิจกรรมเกี่ยวกับการผลิตผลิตภัณฑ์โลหะประดิษฐ์ (ยกเว้นเครื่องจักรและอุปกรณ์) มีสัดส่วนประมาณร้อยละ 6.7 ดำเนินกิจกรรมเกี่ยวกับการผลิตไม้และผลิตภัณฑ์จากไม้ และไม้ก๊อก (ยกเว้นเฟอร์นิเจอร์) มีสัดส่วน

ประมาณร้อยละ 3.7 ดำเนินกิจกรรมเกี่ยวกับการผลิตอื่นๆ มีสัดส่วนประมาณร้อยละ 3.0 การดำเนินกิจกรรมเกี่ยวกับการผลิตผลิตภัณฑ์อื่นๆ ที่ทำจากแร่โลหะ มีสัดส่วนประมาณร้อยละ 2.7 ในขณะที่สถานประกอบการอุตสาหกรรมการผลิตที่ดำเนินกิจกรรมเกี่ยวกับการผลิตเฟอร์นิเจอร์และการผลิตสิ่งทอ มีสัดส่วนประมาณร้อยละ 1.5 และ 1.4 ตามลำดับ สำหรับอุตสาหกรรมการผลิต นอกเหนือจากที่กล่าวข้างต้น แต่ละหมวดย่อยมีสัดส่วนเล็กน้อยเมื่อเปรียบเทียบกับจำนวนสถานประกอบการอุตสาหกรรมการผลิตทั้งสิ้น

ตาราง ข จำนวนและร้อยละของสถานประกอบการอุตสาหกรรมการผลิต จำแนกตามหมวดย่อยอุตสาหกรรม

หมวดย่อยอุตสาหกรรม	จำนวน	ร้อยละ
รวม	3,215	100.0
การผลิตผลิตภัณฑ์อาหาร	1,178	36.6
การผลิตเครื่องดื่ม	17	0.5
การผลิตผลิตภัณฑ์ยาสูบ	2	0.1
การผลิตสิ่งทอ	46	1.4
การผลิตเสื้อผ้าเครื่องแต่งกาย	1,301	40.5
การผลิตเครื่องหนังและผลิตภัณฑ์ที่เกี่ยวข้อง	1	-
การผลิตไม้และผลิตภัณฑ์จากไม้และไม้ก๊อก (ยกเว้นเฟอร์นิเจอร์) การผลิตสิ่งของจากฟางและวัสดุถักสานอื่นๆ	120	3.7
การพิมพ์และการผลิตซ้ำสื่อบันทึกข้อมูล	28	0.9
การผลิตเคมีภัณฑ์และผลิตภัณฑ์เคมี	2	0.1
การผลิตเภสัชภัณฑ์ เคมีภัณฑ์ที่ใช้รักษาโรค ผลิตภัณฑ์จากพืชและสัตว์ที่ใช้รักษาโรค	3	0.1
การผลิตผลิตภัณฑ์ยางและพลาสติก	7	0.2
การผลิตผลิตภัณฑ์อื่นๆ ที่ทำจากแร่โลหะ	88	2.7
การผลิตผลิตภัณฑ์โลหะประดิษฐ์ (ยกเว้นเครื่องจักรและอุปกรณ์)	216	6.7
การผลิตอุปกรณ์ไฟฟ้า	6	0.2
การผลิตยานยนต์ รถพ่วง และรถกึ่งพ่วง	5	0.2
การผลิตอุปกรณ์ขนส่งอื่นๆ	5	0.2
การผลิตเฟอร์นิเจอร์	49	1.5
การผลิตผลิตภัณฑ์อื่นๆ	96	3.0
การซ่อมและการติดตั้งเครื่องจักรและอุปกรณ์	43	1.3
การเก็บรวบรวมของเสีย การบำบัด และการกำจัดของเสีย รวมถึงการนำของเสียกลับมาใช้ใหม่	2	0.1

หมายเหตุ : - ไม่มีข้อมูล หรือข้อมูลมีค่าเป็น 0 หรือมีข้อมูลจำนวนน้อย

2.2 ข้อมูลสถิติที่สำคัญ จำแนกตามขนาดของสถานประกอบการ และหมวดย่อยอุตสาหกรรม

2.2.1 คนทำงานและค่าตอบแทนแรงงาน

1) จำนวนคนทำงาน

ข้อมูลจาก (ตาราง ค) แสดงให้เห็นว่า มีจำนวนคนทำงานที่ปฏิบัติงานในสถานประกอบการอุตสาหกรรมการผลิตที่ตั้งอยู่ในจังหวัดปัตตานี จำนวนทั้งสิ้น 16,336 คน ในจำนวนนี้ส่วนใหญ่ประมาณ 8,529 คน หรือ ร้อยละ 52.2 เป็นคนทำงานที่ปฏิบัติงานอยู่ในสถานประกอบการขนาดเล็ก (คนทำงาน 1-15 คน) รองลงมาปฏิบัติงานอยู่

ในสถานประกอบการขนาดใหญ่ (คนทำงานมากกว่า 200 คน) และสถานประกอบการที่มีคนทำงาน 16-25 คน มีสัดส่วนประมาณร้อยละ 29.7 และ 7.1 ตามลำดับ และสถานประกอบการที่มีคนทำงาน 51-200 คน มีสัดส่วนประมาณร้อยละ 5.5 ส่วนสถานประกอบการที่มีคนทำงาน 26-30 คน มีสัดส่วนของคนทำงานเล็กน้อย ประมาณร้อยละ 1.3

เมื่อพิจารณาคนทำงานที่ปฏิบัติงานอยู่ในสถานประกอบการที่ดำเนินกิจกรรมตามหมวดอุตสาหกรรมต่างๆ นั้น พบว่า ส่วนใหญ่

จำนวน 9,036 คน หรือประมาณร้อยละ 55.3 ปฏิบัติงานอยู่ในสถานประกอบการที่ดำเนินกิจกรรมเกี่ยวกับการผลิตผลิตภัณฑ์อาหาร รองลงมา คนทำงานที่ปฏิบัติงานอยู่ในสถานประกอบการที่ดำเนินกิจกรรมเกี่ยวกับการผลิตเสื้อผ้า เครื่องแต่งกาย มีสัดส่วนประมาณร้อยละ 19.9 สถานประกอบการที่ดำเนินกิจกรรมเกี่ยวกับการผลิตผลิตภัณฑ์อื่นๆ ที่ทำจากแร่โลหะ มีสัดส่วนประมาณร้อยละ 4.9 สถานประกอบการที่ดำเนินกิจกรรมที่เกี่ยวกับการผลิตผลิตภัณฑ์โลหะประดิษฐ์ (ยกเว้นเครื่องจักรและอุปกรณ์) มีสัดส่วนประมาณร้อยละ 4.0 และที่เหลือกระจายอยู่ในหมวดย่อยอื่นๆ ในสัดส่วนเล็กน้อย

2) จำนวนลูกจ้าง

ด้านการจ้างงานของสถานประกอบการพบว่า สถานประกอบการอุตสาหกรรมการผลิตมีจำนวนลูกจ้าง ซึ่งปฏิบัติงานอยู่ในสถานประกอบการทั้งสิ้นประมาณ 12,101 คน ในจำนวนนี้ ประมาณร้อยละ 40.1 ปฏิบัติงานอยู่ในสถานประกอบการขนาดใหญ่ (คนทำงาน มากกว่า 200 คน) รองลงมา ปฏิบัติงานอยู่ในสถานประกอบการขนาดเล็ก (คนทำงาน 1-15 คน) มีสัดส่วนลูกจ้างประมาณร้อยละ 36.1 สำหรับสถานประกอบการอื่นๆ นอกจากนี้ มีสัดส่วนการจ้างงานค่อนข้างต่ำ

เมื่อพิจารณากิจกรรมตามหมวดอุตสาหกรรมต่างๆ นั้น พบว่า มีลูกจ้างปฏิบัติงานอยู่ในสถานประกอบการที่ดำเนินกิจกรรมเกี่ยวกับการผลิตผลิตภัณฑ์อาหารมากที่สุด มีสัดส่วนประมาณร้อยละ 59.0 รองลงมาเป็นลูกจ้างที่ปฏิบัติงานในสถานประกอบการที่ดำเนินกิจกรรมเกี่ยวกับการผลิตเสื้อผ้าเครื่องแต่งกาย มีสัดส่วนประมาณร้อยละ 14.8 สำหรับกิจกรรมการผลิตหมวดอื่นๆ แต่ละหมวดย่อย มีการจ้างงานต่ำกว่า ร้อยละ 6.0

3) ค่าตอบแทนแรงงาน

ด้านค่าตอบแทนแรงงานของสถานประกอบการอุตสาหกรรมการผลิตในจังหวัดปัตตานี มีค่าตอบแทนแรงงานรวมทั้งสิ้น 795.9 ล้านบาท หรือโดยเฉลี่ย 65,772 บาท ต่อคนต่อปี โดยลูกจ้างที่ปฏิบัติงานในสถานประกอบการขนาดใหญ่ (คนทำงานมากกว่า 200 คน) ได้รับค่าตอบแทนเฉลี่ยต่อคนต่อปีสูงสุด คือ 90,694 บาท รองลงมาเป็นลูกจ้างที่ปฏิบัติงานในสถานประกอบการที่มีคนทำงาน 51-200 คน ได้รับค่าตอบแทนเฉลี่ยต่อคนต่อปี 73,106 บาท ตามลำดับ

เมื่อพิจารณาค่าตอบแทนแรงงานตามหมวดอุตสาหกรรมต่างๆ นั้น พบว่า ค่าตอบแทนแรงงานอุตสาหกรรมการผลิตเกี่ยวกับการผลิตผลิตภัณฑ์ยางและพลาสติก ได้รับค่าตอบแทนแรงงานเฉลี่ยต่อคนต่อปีสูงสุดคือ 122,708 บาท รองลงมาคือ ลูกจ้างที่ปฏิบัติงานในอุตสาหกรรมการผลิตเกี่ยวกับการผลิตอุปกรณ์ขนส่งอื่นๆ และการพิมพ์และการผลิตซ้ำสื่อบันทึกข้อมูล ได้รับค่าตอบแทนเฉลี่ยต่อคนต่อปี 96,600 บาท และ 75,445 บาท ตามลำดับ

ตาราง ค จำนวนและร้อยละของคนที่ทำงาน ลูกจ้าง และค่าตอบแทนแรงงาน จำแนกตามขนาดของสถานประกอบการ และหมวดย่อยอุตสาหกรรม

ขนาดของสถานประกอบการ/ หมวดย่อยอุตสาหกรรม	จำนวน สถานประ- กอบการ	คนทำงาน		ลูกจ้าง		ค่าตอบแทนแรงงาน	
		จำนวน	ร้อยละ	จำนวน	ร้อยละ	มูลค่า (พันบาท)	เฉลี่ยต่อคน ต่อปี (บาท)
รวม	3,215	16,336	100.0	12,101	100.0	795,903.0	65,772
ขนาดของสถานประกอบการ							
1 – 15 คน	3,115	8,529	52.2	4,367	36.1	191,459.1	43,842
16 – 25 คน	58	1,160	7.1	1,108	9.2	46,817.5	42,254
26 – 30 คน	8	226	1.4	222	1.8	9,858.4	44,407
31 – 50 คน	17	680	4.1	665	5.5	42,910.7	64,527
51 – 200 คน	9	892	5.5	889	7.3	64,990.8	73,106
มากกว่า 200 คน	8	4,850	29.7	4,850	40.1	439,866.5	90,694
หมวดย่อยอุตสาหกรรม							
การผลิตผลิตภัณฑ์อาหาร	1,178	9,036	55.3	7,136	59.0	533,849.1	74,811
การผลิตเครื่องดื่ม	17	92	0.6	68	0.6	3,580.9	52,660
การผลิตผลิตภัณฑ์ยาสูบ	2	4	-	-	-	-	-
การผลิตสิ่งทอ	46	303	1.9	241	2.0	7,494.8	31,098
การผลิตเสื้อผ้าเครื่องแต่งกาย	1,301	3,253	19.9	1,786	14.8	58,487.4	32,747
การผลิตเครื่องหนังและผลิตภัณฑ์ที่	1	8	-	7	0.1	D	D
การผลิตไม้และผลิตภัณฑ์จากไม้และไม้ก๊อก (ยกเว้นเฟอร์นิเจอร์)การผลิตสิ่งของจาก ฟางและวัสดุจากสานอื่นๆ	120	571	3.5	455	3.8	20,998.0	46,149
การพิมพ์และการผลิตซ้ำสิ่งบันทึกข้อมูล	28	159	1.0	122	1.0	9,204.4	75,445
การผลิตเคมีภัณฑ์และผลิตภัณฑ์เคมี	2	17	0.1	15	0.1	D	D
การผลิตเภสัชภัณฑ์ เคมีภัณฑ์ที่ใช้รักษาโรค ผลิตภัณฑ์จากพืชและสัตว์ที่ใช้รักษาโรค	3	41	0.3	38	0.3	D	D
การผลิตผลิตภัณฑ์ยางและพลาสติก	7	506	3.1	499	4.1	61,231.4	122,708
การผลิตผลิตภัณฑ์อื่นๆ ที่ทำจากแร่	88	801	4.9	699	5.8	52,077.3	74,502
การผลิตผลิตภัณฑ์โลหะประดิษฐ์ (ยกเว้นเครื่องจักรและอุปกรณ์)	216	663	4.0	405	3.3	26,743.3	66,032
การผลิตอุปกรณ์ไฟฟ้า	6	21	0.1	14	0.1	965.5	68,966
การผลิตยานยนต์ รถพ่วง และรถกึ่งพ่วง	5	13	0.1	3	-	185.1	61,700
การผลิตอุปกรณ์ขนส่งอื่นๆ	5	30	0.2	25	0.2	2,415.0	96,600
การผลิตเฟอร์นิเจอร์	49	331	2.0	274	2.3	4,220.0	15,401
การผลิตผลิตภัณฑ์อื่นๆ	96	272	1.7	158	1.3	5,222.7	33,054
การซ่อมและการติดตั้งเครื่องจักรและ อุปกรณ์	43	163	1.0	104	0.8	6,578.7	63,257
การเก็บรวบรวมของเสีย การบำบัดและการ กำจัดของเสียรวมถึงการนำของเสีย กลับมาใช้ใหม่	2	54	0.3	53	0.4	D	D

หมายเหตุ : - ไม่มีข้อมูล หรือข้อมูลมีค่าเป็น 0 หรือมีข้อมูลจำนวนน้อย

ตาราง ง มูลค่าผลผลิต และมูลค่าเพิ่มของสถานประกอบการอุตสาหกรรมการผลิต จำแนกตามขนาดของสถานประกอบการ และหมวดย่อยอุตสาหกรรม

ขนาดของสถานประกอบการ/ หมวดย่อยอุตสาหกรรม	มูลค่าผลผลิต		มูลค่าเพิ่ม		มูลค่าเพิ่มต่อ มูลค่าผลผลิต (ร้อยละ)
	มูลค่า (พันบาท)	ร้อยละ	มูลค่า (พันบาท)	ร้อยละ	
รวม	11,144,374.0	100.0	2,831,289.0	100.0	25.4
ขนาดของสถานประกอบการ					
1 – 15 คน	1,771,619.9	15.9	635,339.6	22.4	35.9
16 – 25 คน	475,374.4	4.3	107,930.2	3.8	22.7
26 – 30 คน	92,624.4	0.8	15,424.2	0.5	16.7
31 – 50 คน	321,063.4	2.9	77,979.4	2.8	24.3
51 – 200 คน	423,273.3	3.8	81,075.6	2.9	19.2
มากกว่า 200 คน	8,060,445.7	72.3	1,913,540.1	67.6	23.7
หมวดย่อยอุตสาหกรรม					
การผลิตผลิตภัณฑ์อาหาร	4,587,335.1	41.2	1,087,796.1	38.4	23.7
การผลิตเครื่องดื่ม	13,172.5	0.1	4,994.7	0.2	37.9
การผลิตผลิตภัณฑ์ยาสูบ	D	D	D	D	D
การผลิตสิ่งทอ	21,865.5	0.2	8,308.5	0.3	38.0
การผลิตเสื้อผ้าเครื่องแต่งกาย	388,289.1	3.5	176,132.3	6.2	45.4
การผลิตเครื่องหนังและผลิตภัณฑ์ที่เกี่ยวข้อง	D	D	D	D	D
การผลิตไม้และผลิตภัณฑ์จากไม้และไม้ก๊อก (ยกเว้น การผลิตสิ่งของจากฟางและวัสดุอีกสถานอื่นๆ)	132,497.0	1.2	37,390.5	1.3	28.2
การพิมพ์และการผลิตซ้ำสื่อบันทึกข้อมูล	34,754.1	0.3	14,360.9	0.5	41.3
การผลิตเคมีภัณฑ์และผลิตภัณฑ์เคมี	D	D	D	D	D
การผลิตเภสัชภัณฑ์ เคมีภัณฑ์ที่ใช้รักษาโรค และผลิตภัณฑ์ และสัตว์ที่ใช้รักษาโรค	D	D	D	D	D
การผลิตผลิตภัณฑ์ยางและพลาสติก	5,172,754.3	46.4	1,278,944.6	45.2	24.7
การผลิตผลิตภัณฑ์อื่นๆ ที่ทำจากแร่โลหะ	329,761.3	3.0	76,642.0	2.7	23.2
การผลิตผลิตภัณฑ์โลหะประดิษฐ์ (ยกเว้นเครื่องจักรและ การผลิตอุปกรณ์ไฟฟ้า	165,097.1	1.5	56,607.8	2.0	34.3
การผลิตอุปกรณ์ไฟฟ้า	3,105.4	-	1,365.7	-	44.0
การผลิตยานยนต์ รถพ่วง และรถกึ่งพ่วง	1,738.4	-	615.7	-	35.4
การผลิตอุปกรณ์ขนส่งอื่นๆ	6,672.0	0.1	2,571.1	0.1	38.5
การผลิตเฟอร์นิเจอร์	23,721.1	0.2	11,407.7	0.4	48.1
การผลิตผลิตภัณฑ์อื่นๆ	63,620.0	0.6	23,451.7	0.8	36.9
การซ่อมและการติดตั้งเครื่องจักรและอุปกรณ์	26,117.0	0.2	8,902.7	0.3	34.1
การเก็บรวบรวมของเสีย การบำบัด และการกำจัดของเสีย รวมถึงการนำของเสียกลับมาใช้ใหม่	D	D	D	D	D

หมายเหตุ : D หมายถึง ตัวเลขที่ไม่สามารถเปิดเผยได้

2.2.2 มูลค่าผลผลิต

จากข้อมูล (ตาราง ง) แสดงให้เห็นว่า สถานประกอบการอุตสาหกรรมการผลิตในจังหวัดปัตตานี มีมูลค่าผลผลิตจากการดำเนินกิจกรรมเกี่ยวกับการผลิตงานรวมทั้งสิ้น 11,144.4 ล้านบาท โดยสถานประกอบการขนาดใหญ่ (คนทำงานมากกว่า 200 คน) มีมูลค่าผลผลิตสูงที่สุด คือ

ประมาณร้อยละ 72.3 รองลงมาเป็นสถานประกอบการขนาดเล็ก (คนทำงาน 1-15 คน) มีสัดส่วนมูลค่าผลผลิตประมาณร้อยละ 15.9 สถานประกอบการที่มีคนทำงาน 51- 200 คน มีสัดส่วนมูลค่าผลผลิตประมาณร้อยละ 3.8 ในขณะที่สถานประกอบการที่มีคนทำงาน 26- 30 คน มีมูลค่าผลผลิตในสัดส่วนที่ต่ำสุด คือ ประมาณร้อยละ 0.8

เมื่อพิจารณาตามหมวดย่อยอุตสาหกรรมพบว่า สถานประกอบการที่ดำเนินกิจกรรมเกี่ยวกับการผลิตผลิตภัณฑ์ยางและพลาสติก มีมูลค่าผลผลิตสูงที่สุด คือ มีสัดส่วนประมาณร้อยละ 46.4 รองลงมาสถานประกอบการที่ดำเนินกิจกรรมเกี่ยวกับการผลิตผลิตภัณฑ์อาหาร มีสัดส่วนประมาณร้อยละ 41.2 สำหรับกิจกรรมการผลิตหมวดย่อยอื่นๆ แต่ละหมวดย่อยมีสัดส่วนมูลค่าผลผลิตต่ำกว่าร้อยละ 4.0

2.2.3 มูลค่าเพิ่ม

ด้านมูลค่าเพิ่มของสถานประกอบการอุตสาหกรรมการผลิต พบว่า มีมูลค่าเพิ่มจากการดำเนินกิจกรรมเกี่ยวกับการผลิตรวมทั้งสิ้น 2,831.3 ล้านบาท โดยสถานประกอบการขนาดใหญ่ (คนทำงานมากกว่า 200 คน) มีมูลค่าเพิ่มสูงที่สุด คือ มีสัดส่วนประมาณร้อยละ 67.6 รองลงมาเป็นสถานประกอบการขนาดเล็ก (คนทำงาน 1-15 คน) มีสัดส่วนมูลค่าเพิ่มประมาณร้อยละ 22.4 สถานประกอบการที่มีคนทำงาน 16-25 คน มีสัดส่วนมูลค่าเพิ่ม ประมาณร้อยละ 3.8 ในขณะที่สถานประกอบการที่มีคนทำงาน 26-30 คน มีสัดส่วนมูลค่าเพิ่มต่ำสุด คือ ประมาณร้อยละ 0.5

เมื่อพิจารณาตามหมวดย่อยอุตสาหกรรมพบว่า สถานประกอบการที่ดำเนินกิจกรรมเกี่ยวกับการผลิตผลิตภัณฑ์ยางและพลาสติก มีมูลค่าเพิ่มสูงที่สุด คือ ประมาณร้อยละ 45.2 รองลงมา สถานประกอบการที่ดำเนินกิจกรรมเกี่ยวกับการผลิตผลิตภัณฑ์อาหาร มีสัดส่วนประมาณร้อยละ 38.4 สำหรับกิจกรรมการผลิตอื่นๆ แต่ละหมวดย่อยมีสัดส่วนเล็กน้อย

2.2.4 มูลค่าผลผลิตเฉลี่ย

ด้านมูลค่าผลผลิตเฉลี่ย ของสถานประกอบการอุตสาหกรรมการผลิต พบว่า มูลค่าผลผลิตเฉลี่ยต่อสถานประกอบการ มีมูลค่า 3.5 ล้านบาท และมูลค่าผลผลิตเฉลี่ยต่อคนทำงาน มีมูลค่า 682,197 บาท โดยสถานประกอบการขนาดใหญ่ (คนทำงานมากกว่า 200 คน) มีมูลค่าผลผลิตเฉลี่ยต่อสถานประกอบการสูงที่สุด คือ 1,007.6 ล้านบาท ส่วนมูลค่าผลผลิตเฉลี่ยต่อคนทำงาน 1.7 ล้านบาท

เมื่อพิจารณาตามหมวดย่อยอุตสาหกรรมพบว่า สถานประกอบการที่ดำเนินกิจกรรมเกี่ยวกับการผลิตผลิตภัณฑ์ยางและพลาสติก มีมูลค่าผลผลิตเฉลี่ยต่อสถานประกอบการสูงที่สุด คือ 739.0 ล้านบาท ส่วนมูลค่าผลผลิตเฉลี่ยต่อคนทำงาน 10.2 ล้านบาท

2.2.5 มูลค่าเพิ่มเฉลี่ย

ด้านมูลค่าเพิ่มเฉลี่ย ของสถานประกอบการอุตสาหกรรมการผลิต พบว่า มูลค่าเพิ่มเฉลี่ยต่อสถานประกอบการ มีมูลค่า 880,649 บาท และมูลค่าเพิ่มเฉลี่ยต่อคนทำงาน มีมูลค่า 173,315 บาท โดยสถานประกอบการขนาดใหญ่ (คนทำงานมากกว่า 200 คน) มีมูลค่าเพิ่มเฉลี่ยต่อสถานประกอบการสูงที่สุด คือ 239.2 ล้านบาท ส่วนมูลค่าเพิ่มเฉลี่ยต่อคนทำงาน 394,544 บาท

เมื่อพิจารณาตามหมวดย่อยอุตสาหกรรมพบว่า สถานประกอบการที่ดำเนินกิจกรรมเกี่ยวกับการผลิตผลิตภัณฑ์ยางและพลาสติก มีมูลค่าเพิ่มเฉลี่ยต่อสถานประกอบการสูงที่สุด คือ 182.7 ล้านบาท ส่วนมูลค่าเพิ่มเฉลี่ยต่อคนทำงาน 2.5 ล้านบาท

ตาราง จ มูลค่าผลผลิต และมูลค่าเพิ่มเฉลี่ยต่อสถานประกอบการ และต่อคนทำงาน จำแนกตามขนาดของสถานประกอบการและหมวดย่อยอุตสาหกรรม

หน่วย : บาท

ขนาดของสถานประกอบการ/ หมวดย่อยอุตสาหกรรม	มูลค่าผลผลิตเฉลี่ย		มูลค่าเพิ่มเฉลี่ย	
	ต่อสถาน- ประกอบการ	ต่อคนทำงาน	ต่อสถาน- ประกอบการ	ต่อคนทำงาน
รวม	3,466,368.3	682,197.2	880,649.8	173,315.9
ขนาดของสถานประกอบการ				
1 – 15 คน	568,738.3	207,717.2	203,961.4	74,491.7
16 – 25 คน	8,195,645.5	409,782.3	1,860,864.7	93,043.2
26 – 30 คน	11,578,045.0	409,842.3	1,928,018.8	68,248.5
31 – 50 คน	18,886,084.1	472,152.1	4,587,024.1	114,675.6
51 – 200 คน	47,030,361.1	474,521.6	9,008,402.2	90,892.0
มากกว่า 200 คน	1,007,555,707.5	1,661,947.6	239,192,506.3	394,544.3
หมวดย่อยอุตสาหกรรม				
การผลิตผลิตภัณฑ์อาหาร	3,894,172.4	507,673.3	923,426.2	120,384.7
การผลิตเครื่องดื่ม	774,850.0	143,178.8	293,807.6	54,290.5
การผลิตผลิตภัณฑ์ยาสูบ	D	D	D	D
การผลิตสิ่งทอ	475,337.4	72,163.4	180,618.7	27,420.7
การผลิตเสื้อผ้าเครื่องแต่งกาย	298,454.4	119,363.4	135,382.3	54,144.6
การผลิตเครื่องหนังและผลิตภัณฑ์ที่เกี่ยวข้อง	D	D	D	D
การผลิตไม้และผลิตภัณฑ์จากไม้และไม้ก๊อก (ยกเว้นเฟอร์นิเจอร์)	1,104,141.9	232,043.8	311,587.4	65,482.5
การผลิตสิ่งของจากฟางและวัสดุอีกสานอื่นๆ				
การพิมพ์และการผลิตซ้ำสื่อบันทึกข้อมูล	1,241,216.1	218,578.9	512,890.4	90,320.3
การผลิตเคมีภัณฑ์และผลิตภัณฑ์เคมี	D	D	D	D
การผลิตเภสัชภัณฑ์ เคมีภัณฑ์ที่ใช้รักษาโรค และผลิตภัณฑ์จากพืชและสัตว์ที่ใช้รักษาโรค	D	D	D	D
การผลิตผลิตภัณฑ์ยางและพลาสติก	738,964,892.9	10,222,834.	182,706,365.7	2,527,558.4
การผลิตผลิตภัณฑ์อื่นๆ ที่ทำจากแร่โลหะ	3,747,288.0	411,687.1	870,931.9	95,682.9
การผลิตผลิตภัณฑ์โลหะประดิษฐ์ (ยกเว้นเครื่องจักรและอุปกรณ์)	764,338.3	249,015.2	262,073.0	85,381.2
การผลิตอุปกรณ์ไฟฟ้า	517,558.3	147,873.8	227,611.7	65,031.9
การผลิตยานยนต์ รถพ่วง และรถกึ่งพ่วง	347,686.0	133,725.4	123,144.0	47,363.1
การผลิตอุปกรณ์ขนส่งอื่นๆ	1,334,400.0	222,400.0	514,210.0	85,701.7
การผลิตเฟอร์นิเจอร์	484,104.7	71,665.0	232,810.0	34,464.3
การผลิตผลิตภัณฑ์อื่นๆ	662,708.6	233,897.2	244,288.3	86,219.4
การซ่อมและการติดตั้งเครื่องจักรและอุปกรณ์	607,371.6	160,226.8	207,040.2	54,618.0
การเก็บรวบรวมของเสีย การบำบัด และการกำจัดของเสีย รวมถึงการนำของเสียกลับมาใช้ใหม่	D	D	D	D

2.3 สรุปและข้อเสนอแนะของสถานประกอบการ

ผลจากการสำมะโนอุตสาหกรรม พ.ศ. 2555 : อุตสาหกรรมการผลิตจังหวัดปัตตานี พบว่ามีจำนวนสถานประกอบการอุตสาหกรรมการผลิตทั้งสิ้นประมาณ 3,215 แห่ง ส่วนใหญ่หรือประมาณร้อยละ 97.0 เป็นสถานประกอบการที่มีขนาดคนทำงาน 1-15 คน และสถานประกอบการส่วนใหญ่หรือร้อยละ 40.5 ดำเนินกิจกรรมเกี่ยวกับการผลิต

เสื้อผ้าเครื่องแต่งกายสำหรับคนทำงานในสถานประกอบการอุตสาหกรรมการผลิตมีจำนวนทั้งสิ้นประมาณ 16,336 คน มีการจ้างงานหรือมีลูกจ้างทั้งสิ้นประมาณ 12,101 คน โดยได้รับค่าตอบแทนต่อคนต่อปีประมาณ 65,772 บาท ส่วนมูลค่าผลผลิตมีมูลค่าประมาณ 11,144.4 ล้านบาท ค่าใช้จ่ายขั้นกลางประมาณ 8,313.1 ล้านบาท และมูลค่าเพิ่มประมาณ 2,831.3 ล้านบาท เป็นต้น

● ความช่วยเหลือที่ต้องการจากหน่วยงานของรัฐ

สำหรับความช่วยเหลือที่ต้องการจากหน่วยงานของรัฐนั้นผู้ประกอบการอุตสาหกรรมผลิตในจังหวัดปัตตานีประมาณร้อยละ 60.6 ได้ระบุความต้องการให้หน่วยงานของรัฐช่วยเหลือ ดังนี้ ส่งเสริมการลงทุนให้แก่ผู้ประกอบการ ร้อยละ 58.8 ลดต้นทุนการผลิตร้อยละ 42.9 เพิ่มวงเงินสินเชื่อให้แก่ผู้ประกอบการ ร้อยละ 16.8 เป็นต้น

แผนภูมิ ร้อยละของสถานประกอบการอุตสาหกรรม การผลิต จำแนกตามความต้องการให้ภาครัฐช่วยเหลือ 6 อันดับแรก

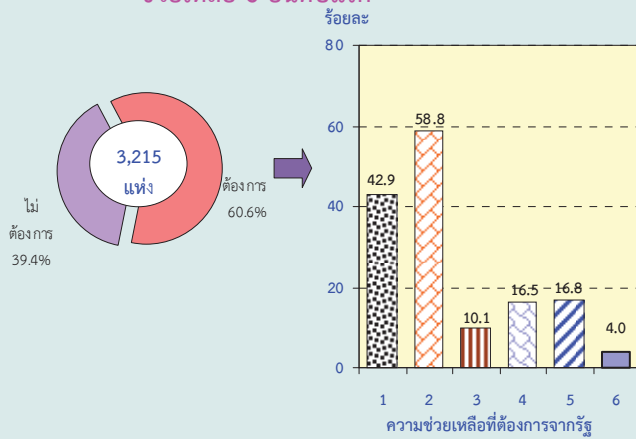

หมายเหตุ : สถานประกอบการ 1 แห่งสามารถตอบได้มากกว่า 1 ข้อ

ความช่วยเหลือที่ต้องการจากรัฐ :

1. ลดต้นทุนการผลิต
2. ส่งเสริมการลงทุนให้แก่ผู้ประกอบการ
3. จัดหาแหล่งเงินกู้ดอกเบี้ยต่ำ
4. จัดหา ฝึกอบรม และพัฒนาฝีมือแรงงาน
5. เพิ่มวงเงินสินเชื่อให้แก่ผู้ประกอบการ
6. ลดภาษีหรือยกเว้นภาษีนำเข้าวัตถุดิบ เครื่องมือ เครื่องจักร ฯ

● ปัญหาในการดำเนินกิจการ

สำหรับปัญหาในการดำเนินกิจการของสถานประกอบการ ร้อยละ 52.2 ระบุว่าไม่มีปัญหาในการดำเนินกิจการ ร้อยละ 47.8 ระบุว่า มีปัญหาในการดำเนินกิจการ โดยในจำนวนนี้มีปัญหาเกี่ยวกับ เงินทุนไม่เพียงพอ ร้อยละ 67.3 ปัญหาอื่นๆ ร้อยละ 22.2 ปัญหาขาดแคลนวัตถุดิบที่ใช้ในการผลิต ร้อยละ 18.7 เป็นต้น

แผนภูมิ ๗ ร้อยละของสถานประกอบการ

อุตสาหกรรมการผลิต จำแนกตามการมี ปัญหาในการดำเนินกิจการ

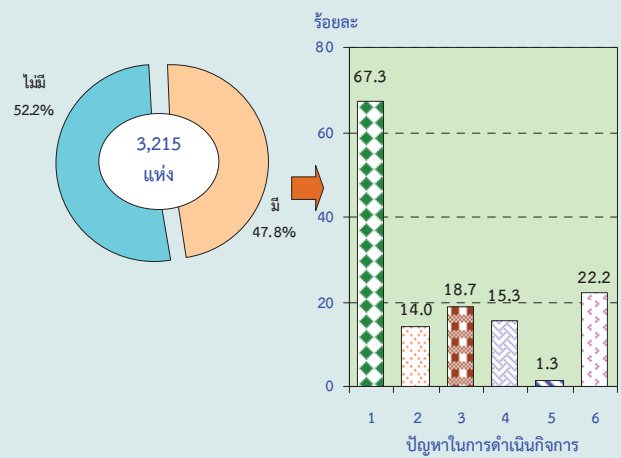

หมายเหตุ : สถานประกอบการ 1 แห่งสามารถตอบได้มากกว่า 1 ข้อ

ปัญหาในการดำเนินกิจการ :

1. เงินทุนไม่เพียงพอ
2. ขาดแคลนแรงงาน
3. ขาดแคลนวัตถุดิบที่ใช้ในการผลิต
4. ตลาดผลผลิต
5. นโยบายด้านการค้าของรัฐบาลไม่แน่นอน
6. อื่นๆ

ตารางสถิติ

ตอนที่ 1 ข้อมูลการดำเนินงานกิจการของสถานประกอบการอุตสาหกรรมการผลิต
จำแนกตามขนาดของสถานประกอบการ

สารบัญตารางสถิติ

ตอนที่ 1	ข้อมูลการดำเนินงานกิจการของสถานประกอบการอุตสาหกรรมการผลิต จำแนกตามขนาดของสถานประกอบการ
ตาราง 1	สถิติมูลฐานอุตสาหกรรมการผลิตในปี 2554 จำแนกตามขนาดของสถานประกอบการ
ตาราง 2	มูลค่าผลผลิตของสถานประกอบการอุตสาหกรรมการผลิตในปี 2554 จำแนกตามขนาดของสถานประกอบการ
ตาราง 3	ค่าใช้จ่ายขั้นกลางของสถานประกอบการอุตสาหกรรมการผลิตในปี 2554 จำแนกตามขนาดของสถานประกอบการ
ตาราง 4	คนทำงานในสถานประกอบการอุตสาหกรรมการผลิตในปี 2554 จำแนกตามสถานภาพการทำงาน เพศ และขนาดของสถานประกอบการ
ตาราง 5	จำนวนสถานประกอบการอุตสาหกรรมการผลิต จำแนกตามจำนวนวันทำงานต่อ สัปดาห์ จำนวนชั่วโมงทำงานเฉลี่ยต่อวันของลูกจ้าง และขนาดของสถานประกอบการ
ตาราง 6	ค่าตอบแทนแรงงานในปี 2554 จำแนกตามขนาดของสถานประกอบการ
ตาราง 7	จำนวนและร้อยละของสถานประกอบการอุตสาหกรรมการผลิต จำแนกตามอัตรา การใช้กำลังการผลิตต่อปี 2554 และขนาดของสถานประกอบการ
ตาราง 8	มูลค่าวัตถุดิบและวัสดุประกอบฯ และสินค้าคงเหลือต้นปีและปลายปี 2554 จำแนกตามขนาดของสถานประกอบการ
ตาราง 9	ส่วนเปลี่ยนแปลงของมูลค่าวัตถุดิบและวัสดุประกอบฯ และสินค้าคงเหลือในปี 2554 จำแนกตามขนาดของสถานประกอบการ
ตาราง 10	ค่าใช้จ่ายทั้งสิ้นของสถานประกอบการอุตสาหกรรมการผลิตในปี 2554 จำแนกตามขนาดของสถานประกอบการ
ตาราง 11	รายรับทั้งสิ้นของสถานประกอบการอุตสาหกรรมการผลิตในปี 2554 จำแนกตามขนาดของสถานประกอบการ
ตาราง 12	มูลค่าตามบัญชีของสินทรัพย์ถาวรในปี 2554 จำแนกตามขนาดของสถาน ประกอบการ
ตาราง 13	มูลค่าสินทรัพย์ถาวรที่เปลี่ยนแปลงระหว่าง มกราคม - ธันวาคม 2554 จำแนกตามขนาดของสถานประกอบการ

ตาราง 1 สถิติพื้นฐานอุตสาหกรรมการผลิตในปี 2554 จำแนกตามขนาดของสถานประกอบการ

TABLE 1 SUMMARY OF BASIC STATISTICS FOR MANUFACTURING ESTABLISHMENTS IN 2011 BY SIZE OF ESTABLISHMENT

(พันบาท In Thousand Baht)

ขนาดของสถานประกอบการ	จำนวน		ลูกจ้าง Employees		มูลค่าผลผลิต Value of gross output	ค่าใช้จ่าย ขั้นกลาง Intermediate consumption	มูลค่าเพิ่ม Value added	Size of establishment
	สถานประกอบการ Number of establishments	จำนวน Number of persons engaged	จำนวน Number	ค่าตอบแทน แรงงาน Remuneration				
รวม	3,215	16,336	12,101	795,903.0	11,144,374.0	8,313,085.0	2,831,289.0	Total
1 - 15 คน	3,115	8,529	4,367	191,459.1	1,771,619.9	1,136,280.3	635,339.6	1 - 15 persons
16 - 25 คน	58	1,160	1,108	46,817.5	475,347.4	367,417.3	107,930.2	16 - 25 persons
26 - 30 คน	8	226	222	9,858.4	92,624.4	77,200.2	15,424.2	26 - 30 persons
31 - 50 คน	17	680	665	42,910.7	321,063.4	243,084.0	77,979.4	31 - 50 persons
51 - 200 คน	9	892	889	64,990.8	423,273.3	342,197.6	81,075.6	51 - 200 persons
มากกว่า 200 คน	8	4,850	4,850	439,866.5	8,060,445.7	6,146,905.6	1,913,540.1	More than 200 persons

ที่มา : สำนักบริหารอุตสาหกรรม พ.ศ.2555 : อุตสาหกรรมการผลิต จังหวัดปัตตานี สำนักงานสถิติแห่งชาติ กระทรวงเทคโนโลยีสารสนเทศและการสื่อสาร

Source : The 2012 Business and Industrial Census : Manufacturing Industry, Pattani Province, National Statistical Office, Ministry of Information and Communication Technology.

ตาราง 2 มูลค่าผลิตของสถานประกอบการอุตสาหกรรมการผลิตในปี 2554 จำนวนตามขนาดของสถานประกอบการ

TABLE 2 VALUE OF GROSS OUTPUT OF MANUFACTURING ESTABLISHMENTS IN 2011 BY SIZE OF ESTABLISHMENT

		(พันบาท In Thousand Baht)									
จำนวน สถาน- ประกอบการ Number of establishments	รวม Total	มูลค่าขายผลิต Sales of goods produced	รายได้จาก การขายสินค้า ที่ซื้อมาจำหน่าย ในสภาพเดิม Sales of goods purchased for resale	รายได้จากการ รับจ้างเหมาทำการ ผลิตสินค้า Receipts for contract and commission work	รายได้จากการ ให้บริการ บำรุงรักษา ซ่อมแซมและติดตั้ง ให้แก่สถาน ประกอบการอื่น Receipts for repair and installation work etc.	รายได้จากการ ให้เช่าอาคาร ฯลฯ และรายรับอื่น ๆ Receipts for rent on building etc. and other receipts	ส่วนเปลี่ยนแปลง มูลค่าสินค้าคงเหลือ Change in value of stocks of goods	Size of establishment			
รวม	3,215	11,144,374.0	35,143.4	1,315.2	172.7	61,579.6	-293,626.0	Total			
1 - 15 คน	3,115	1,771,619.9	13,313.2	1,315.2	172.7	21,604.5	-183.2	1 - 15 persons			
16 - 25 คน	58	475,347.4	-	-	-	63.3	1,855.5	16 - 25 persons			
26 - 30 คน	8	92,624.4	-	-	-	-	241.2	26 - 30 persons			
31 - 50 คน	17	321,063.4	21,830.2	-	-	1,336.0	-8,164.9	31 - 50 persons			
51 - 200 คน	9	423,273.3	-	-	-	304.7	-318.3	51 - 200 persons			
มากกว่า 200 คน	8	8,060,445.7	-	-	-	38,271.1	-287,056.35	More than 200 persons			

ที่มา : สำนักงานสถิติแห่งชาติ จังหวัด ปัตตานี สำนักงานสถิติแห่งชาติ กระทรวงเทคโนโลยีสารสนเทศและการสื่อสาร

Source : The 2012 Business and Industrial Census : Manufacturing Industry, Pattani Province, National Statistical Office, Ministry of Information and Communication Technology.

ตาราง 3 ค่าใช้จ่ายขั้นกลางของสถานประกอบการอุตสาหกรรมการผลิตในปี 2554 จำแนกตามขนาดของสถานประกอบการ

TABLE 3 INTERMEDIATE CONSUMPTION OF MANUFACTURING ESTABLISHMENTS IN 2011 BY SIZE OF ESTABLISHMENT

(พันบาท In Thousand Baht)

ขนาดของสถานประกอบการ	จำนวน สถาน- ประกอบการ Number of establishments	รวม Total	ค่าซื้อวัตถุดิบ และวัสดุประกอบ ที่ใช้ในการผลิต Purchase of materials and components used in production	ค่าเชื้อเพลิง และค่าไฟฟ้า ที่ใช้ในการผลิต Cost of fuels, cost of electricity used in production	ค่าติดตั้งซ่อมแซมและ บำรุงรักษาสินค้า ที่จำหน่ายให้ลูกค้า Cost of repair and maintenance sales of goods of purchase	ค่าติดตั้งซ่อมแซมและ บำรุงรักษาเครื่องจักร เครื่องมือ Cost of repair and maintenance of machinery and equipment	ค่าซื้อสินค้า ที่ซื้อจำหน่าย ในสภาพเดิม Purchase of goods for resale	ค่าจ้างหน้าจ่าย สถานประกอบการ อื่นผลิตสินค้าให้ Cost of contract and commission work	ค่าใช้จ่ายอื่น ๆ Other expenses	ส่วนเปลี่ยนแปลง มูลค่าวัตถุดิบและ วัสดุประกอบฯ คงเหลือ Change in value of stocks of materials and components	Total	Size of establishment
รวม	3,215	8,313,085.0	7,245,303.4	334,077.7	6,605.2	65,636.4	31,128.7	738.5	971,395.5	341,800.4	971,395.5	Total
1 - 15 คน	3,115	1,136,280.3	935,866.3	71,027.9	1,370.8	5,326.9	17,659.6	738.5	92,328.1	-11,962.1	92,328.1	1 - 15 persons
16 - 25 คน	58	367,417.3	236,202.6	39,560.3	824.0	5,513.3	-	-	84,723.3	-593.8	84,723.3	16 - 25 persons
26 - 30 คน	8	77,200.2	53,803.5	3,507.7	-	6,082.8	-	-	13,132.9	-673.3	13,132.9	26 - 30 persons
31 - 50 คน	17	243,084.0	155,362.8	45,659.9	1,629.3	2,754.5	13,469.1	-	23,332.9	-875.5	23,332.9	31 - 50 persons
51 - 200 คน	9	342,197.6	256,306.8	41,176.8	2,781.0	4,461.9	-	-	47,032.4	9,561.3	47,032.4	51 - 200 persons
มากกว่า 200 คน	8	6,146,905.6	5,607,761.4	133,145.1	-	41,496.9	-	-	710,846.0	346,343.8	710,846.0	More than 200 persons

ที่มา : สำนักธุรกิจและอุตสาหกรรม พ.ศ.2555 : อุตสาหกรรมผลิต จังหวัด ปัตตานี สำนักงานสถิติแห่งชาติ กระทรวงเทคโนโลยีสารสนเทศและการสื่อสาร

Source : The 2012 Business and Industrial Census: Manufacturing Industry, Pattani Province, National Statistical Office, Ministry of Information and Communication Technology

ตาราง 4 คนทำงานในสถานประกอบการอุตสาหกรรมผลิตในปี 2554 จำแนกตามสถานภาพการทำงาน เพศ และขนาดของสถานประกอบการ
TABLE 4 PERSONS ENGAGED IN MANUFACTURING ESTABLISHMENTS IN 2011 BY WORK STATUS, SEX AND SIZE OF ESTABLISHMENT

ขนาดของสถานประกอบการ	จำนวน สถาน- ประกอบการ Number of establishments	รวม			คนทำงานโดยไม่ได้รับค่าจ้าง/ เงินเดือน			คนทำงานในกรรมสิทธิ์การผลิต			ผู้ปฏิบัติงานไม่มีฝีมือ			ลูกจ้างอื่น ๆ			Size of establishment			
		รวม		Total	รวม		Total	รวม		Total	รวม		Total	รวม		Total				
		ชาย	หญิง		ชาย	หญิง		ชาย	หญิง		ชาย	หญิง		ชาย	หญิง			ชาย	หญิง	
รวม	3,215	16,336	5,624	10,712	4,235	1,809	2,426	11,500	3,557	7,943	2,147	4,702	4,652	1,410	3,242	601	258	343	Total	
1 - 15 คน	3,115	8,529	3,230	5,298	4,161	1,774	2,387	4,318	1,423	2,895	1,014	2,056	1,249	409	840	49	33	16	1 - 15 persons	
16 - 25 คน	58	1,160	327	833	52	23	29	1,062	295	767	206	687	169	89	80	46	9	37	16 - 25 persons	
26 - 30 คน	8	226	77	149	4	3	1	217	72	145	114	20	94	103	52	5	2	3	26 - 30 persons	
31 - 50 คน	17	680	367	313	15	8	7	644	353	291	333	121	212	311	232	79	21	6	15	31 - 50 persons
51 - 200 คน	9	892	369	523	3	1	2	838	341	497	340	149	191	498	192	306	51	27	24	51 - 200 persons
มากกว่า 200 คน	8	4,850	1,254	3,596	-	-	-	4,421	1,073	3,348	2,099	637	1,462	436	1,886	429	181	248	More than 200 persons	

ที่มา : สำนักสถิติและอุตสาหกรรม พ.ศ.2555 : อุตสาหกรรมผลิต จังหวัด ปัตตานี สำนักสถิติแห่งชาติ กระทรวงเทคโนโลยีสารสนเทศและการสื่อสาร

Source : The 2012 Business and Industrial Census : Manufacturing Industry, Pattani Province, National Statistical Office, Ministry of Information and Communication Technology .

ตาราง 5 จำนวนสถานประกอบการอุตสาหกรรมผลิต จำนวนตามจำนวนวันทำงานต่อสัปดาห์ จำนวนชั่วโมงทำงานเฉลี่ยต่อวันของลูกจ้าง และขนาดของสถานประกอบการ

TABLE 5 NUMBER OF MANUFACTURING ESTABLISHMENTS BY WORKING DAYS PER WEEK, WORKING HOURS PER DAY OF EMPLOYEES AND SIZE OF ESTABLISHMENT

ขนาดของสถานประกอบการ Number of establishments	จำนวน สถาน ประกอบการ Number of establishments	คนที่งานไม่ได้รับค่าจ้าง/เงินเดือน Unpaid workers				ลูกจ้างในกรรมวิธีการผลิต Operatives				ลูกจ้างอื่น ๆ Other employees				Size of establishment				
		จำนวนวันทำงานต่อสัปดาห์ Number of working days per week		จำนวนชั่วโมงทำงานเฉลี่ยต่อวัน Number of working hours per day		จำนวนวันทำงานต่อสัปดาห์ Number of working days per week		จำนวนชั่วโมงทำงานเฉลี่ยต่อวัน Number of working hours per day		จำนวนวันทำงานต่อสัปดาห์ Number of working days per week		จำนวนชั่วโมงทำงานเฉลี่ยต่อวัน Number of working hours per day						
		< 5	6	7	< 8	8 - 10	11 - 12	< 5	6	7	< 8	8 - 10	11 - 12		< 5	6	7	< 8
รวม	3,215	311	1,976	794	989	2,058	34	167	960	132	259	954	20	36	4	11	48	Total
1 - 15 คน	3,115	300	1,950	783	975	2,025	33	153	897	109	239	877	18	14	-	10	21	1 - 15 persons
16 - 25 คน	58	8	22	4	10	23	1	9	36	13	16	40	2	8	2	1	11	16 - 25 persons
26 - 30 คน	8	1	-	2	1	2	-	3	2	3	2	6	-	2	-	-	2	26 - 30 persons
31 - 50 คน	17	1	3	4	1	7	-	1	12	4	-	17	-	5	2	-	7	31 - 50 persons
51 - 200 คน	9	1	1	1	2	1	-	-	6	3	1	8	-	2	-	-	2	51 - 200 persons
มากกว่า 200 คน	8	-	-	-	-	-	-	1	7	-	1	7	-	5	-	-	5	More than 200 persons

ที่มา : สำนักงานวิจัยและอุตสาหกรรม พ.ศ.2555 : อุตสาหกรรมผลิต จังหวัด ปัตตานี สำนักงานสถิติแห่งชาติ กระทรวงเทคโนโลยีสารสนเทศและการสื่อสาร

Source : The 2012 Business and Industrial Census : Manufacturing Industry, Pattani Province, National Statistical Office, Ministry of Information and Communication Technology

ตาราง 6 ค่าตอบแทนแรงงานในปี 2554 จำนวนคนขนาดของสถานประกอบการ

TABLE 6 REMUNERATION IN 2011 BY SIZE OF ESTABLISHMENT

(พันบาท In Thousand Baht)

ขนาดของสถานประกอบการ Number of establishments	จำนวนสถาน- ประกอบการ Number of employees	จำนวนลูกจ้าง Total	ลูกจ้างในกรรมวิธีการผลิต Operatives						ลูกจ้างอื่น ๆ Other employees						Size of establishment	
			รวม Total	ค่าจ้าง เงินเดือน Wages, salaries	ค่าล่วงเวลา โบนัส ฯลฯ Overtime bonus etc.	สวัสดิการและผลประโยชน์ตอบแทน Fringe benefits		รวม Total	ค่าจ้าง เงินเดือน Wages, salaries	ค่าล่วงเวลา โบนัส ฯลฯ Overtime bonus etc.	สวัสดิการและผลประโยชน์ตอบแทน Fringe benefits		รวม Total			
						ค่ารักษาพยาบาล Medical care	อื่น ๆ Others				ค่ารักษาพยาบาล Medical care	อื่น ๆ Others				
รวม	3,215	12,101	795,903.0	675,415.8	562,877.3	72,802.2	8,165.3	10,716.4	20,854.6	120,487.2	102,442.7	11,445.4	622.3	2,334.2	3,642.6	Total
1 - 15 คน	3,115	4,367	191,459.1	188,809.0	183,300.9	1,385.3	120.6	2,898.6	1,103.6	2,650.2	2,536.8	51.7	-	-	61.7	1 - 15 persons
16 - 25 คน	58	1,108	46,817.5	41,854.0	40,974.9	374.3	3.3	30.0	471.5	4,963.5	4,875.2	33.0	-	-	55.2	16 - 25 persons
26 - 30 คน	8	222	9,858.4	9,419.7	9,185.5	17.0	-	-	217.2	438.7	425.4	3.0	-	-	10.3	26 - 30 persons
31 - 50 คน	17	665	42,910.7	39,917.2	34,532.6	3,648.9	100.0	54.0	1,586.7	2,993.5	2,813.6	-	-	4.0	175.9	31 - 50 persons
51 - 200 คน	9	889	64,990.8	53,277.8	40,148.1	9,115.1	64.7	1,001.7	2,948.3	11,712.9	6,805.7	3,957.0	145.9	97.0	707.3	51 - 200 persons
มากกว่า 200 คน	8	4,850	439,866.5	342,138.1	254,735.3	58,266.5	7,876.8	6,732.2	14,527.3	97,728.4	84,985.9	7,400.7	476.4	2,233.2	2,632.2	More than 200 persons

ที่มา : สำมะโนธุรกิจและอุตสาหกรรม พ.ศ.2555 : อุตสาหกรรมผลิต จังหวัด ปัตตานี สำนักงานสถิติแห่งชาติ กระทรวงเทคโนโลยีสารสนเทศและการสื่อสาร

Source : The 2012 Business and Industrial Census : Manufacturing Industry, Pattani Province, National Statistical Office, Ministry of Information and Communication Technology

ตาราง 7 จำนวนและร้อยละของสถานประกอบการอุตสาหกรรมการผลิต จำนวนตามอัตราการใช้กำลังการผลิตต่อปี 2554 และขนาดของสถานประกอบการ
TABLE 7 NUMBER AND PERCENTAGE OF MANUFACTURING ESTABLISHMENTS BY PERCENTAGE OF CAPACITY UTILIZATION IN 2011 AND SIZE OF ESTABLISHMENT

ขนาดของสถานประกอบการ	จำนวนสถานประกอบการ													เฉลี่ยต่อสถานประกอบการ Average per establishment	Size of establishment									
	อัตราการใช้กำลังการผลิตต่อปี 2554 Percentage of capacity utilization in 2011																							
	จำนวน Number	ร้อยละ %	จำนวน Number	ร้อยละ %	จำนวน Number	ร้อยละ %	จำนวน Number	ร้อยละ %	จำนวน Number	ร้อยละ %	จำนวน Number	ร้อยละ %	จำนวน Number			ร้อยละ %	จำนวน Number	ร้อยละ %						
รวม	3,215	100.0	1	0.0	3	0.1	44	1.4	1.4	0.7	153	4.8	256	8.0	453	14.1	595	18.5	439	13.7	1,249	38.8	83.7	Total
1 - 15 คน	3,115	100.0	-	-	3	0.1	44	1.4	1.4	0.7	146	4.7	251	8.1	440	14.1	573	18.4	434	13.9	1,204	38.6	83.7	1 - 15 persons
16 - 25 คน	58	100.0	-	-	-	-	-	-	1	1.7	2	3.5	3	5.2	6	10.3	14	24.1	2	3.5	30	51.7	86.9	16 - 25 persons
26 - 30 คน	8	100.0	-	-	-	-	-	-	-	-	1	12.5	-	-	-	-	2	25.0	-	-	5	62.5	88.8	26 - 30 persons
31 - 50 คน	17	100.0	-	-	-	-	-	-	1	5.9	3	17.7	2	11.8	3	17.7	2	11.8	1	5.9	5	29.4	74.7	31 - 50 persons
51 - 200 คน	9	100.0	1	11.1	-	-	-	-	-	-	-	-	-	-	2	22.2	1	11.1	2	22.2	3	33.3	78.9	51 - 200 persons
มากกว่า 200 คน	8	100.0	-	-	-	-	-	-	-	-	1	12.5	-	-	2	25.0	3	37.5	-	-	2	25.0	80.5	More than 200 persons

ที่มา : สำนักวิจัยและอุตสาหกรรม พ.ศ.2555 : อุตสาหกรรมการผลิต จังหวัด ปัตตานี สำนักงานสถิติแห่งชาติ กระทรวงเทคโนโลยีสารสนเทศและการสื่อสาร
Source : The 2012 Business and Industrial Census : Manufacturing Industry, Pattani Province, National Statistical Office, Ministry of Information and Communication Technology.

ตาราง 8 มูลค่าวัตถุดิบและวัสดุประกอบฯ และสินค้าคงเหลือต้นปีและปลายปี 2554 จำแนกตามขนาดของสถานประกอบการ
TABLE 8 VALUE OF STOCKS AT THE BEGINNING AND THE END OF 2011 BY SIZE OF ESTABLISHMENT

(พันบาท In Thousand Baht)

ขนาดของสถานประกอบการ Number of establishments	จำนวน สถาน- ประกอบการ Number of establishments	มูลค่า ณ ต้นปี 2554 At the beginning of 2011				มูลค่า ณ ปลายปี 2554 At the end of 2011				สินค้าที่เข้ามา จำหน่ายใน สภาพเดิม Goods purchased for resale	สินค้า สำเร็จรูป Finished goods	สินค้า ระหว่าง ผลิต Work in progress	สินค้า ระหว่าง ผลิต Work in progress	สินค้า สำเร็จรูป Finished goods	สินค้าที่เข้ามา จำหน่ายใน สภาพเดิม Goods purchased for resale	Size of establishment
		รวม Total	วัตถุดิบ และ วัสดุประกอบฯ Materials and components	สินค้า ระหว่าง ผลิต Work in progress	สินค้า สำเร็จรูป Finished goods	รวม Total	วัตถุดิบ และ วัสดุประกอบฯ Materials and components	สินค้า ระหว่าง ผลิต Work in progress	สินค้า สำเร็จรูป Finished goods							
รวม	3,215	1,366,777.4	381,513.3	56,393.8	926,970.4	1,899.9	1,414,951.7	63,396.1	626,239.9	2,002.0	Total					
1 - 15 คน	3,115	104,238.9	55,442.1	19,966.0	26,932.9	1,897.9	92,093.6	15,869.2	30,744.4	2,000.0					1 - 15 persons	
16 - 25 คน	58	27,788.7	8,954.1	2,622.8	16,211.9	-	29,050.5	1,956.8	18,733.3	-					16 - 25 persons	
26 - 30 คน	8	10,974.2	4,614.8	6,358.1	1.4	-	10,542.1	6,599.6	1.1	-					26 - 30 persons	
31 - 50 คน	17	26,906.0	3,958.7	3,150.0	19,795.3	2.0	17,865.6	2,160.0	12,620.5	2.0					31 - 50 persons	
51 - 200 คน	9	18,647.3	5,177.6	3,506.4	9,963.2	-	27,890.2	5,156.4	7,994.9	-					51 - 200 persons	
มากกว่า 200 คน	8	1,178,222.2	303,366.0	20,790.5	854,065.6	-	1,237,509.7	31,654.0	556,145.8	-					More than 200 persons	

ที่มา : สำนักธุรกิจและอุตสาหกรรม พ.ศ.2555 - อุตสาหกรรมภาคผลิต จังหวัด ปัตตานี สำนักงานสถิติแห่งชาติ กระทรวงเทคโนโลยีสารสนเทศและการสื่อสาร

Source : The 2012 Business and Industrial Census : Manufacturing Industry, Pattani Province. National Statistical Office, Ministry of Information and Communication Technology

ตาราง 9 ส่วนเปลี่ยนแปลงของมูลค่าวัตถุดิบและวัสดุประกอบฯ และสินค้าคงเหลือในปี 2554 จำแนกตามขนาดของสถานประกอบการ

TABLE 9 CHANGE IN VALUE OF STOCKS IN 2011 BY SIZE OF ESTABLISHMENT

(พันบาท In Thousand Baht)

ขนาดของสถานประกอบการ Number of establishments	จำนวนสถานประกอบการ Number of establishments	ส่วนเปลี่ยนแปลงของมูลค่าวัตถุดิบและวัสดุประกอบฯ และสินค้าคงเหลือ					Change in value of stocks	สินค้าคงเหลือ Size of establishment
		รวม Total	วัตถุดิบและวัสดุประกอบฯ Materials and components	สินค้าคงระหว่างผลิต Work in progress	สินค้าสำเร็จรูป Finished goods	สินค้าที่ซื้อมาจำหน่ายในสภาพเดิม Goods purchased for resale		
รวม		3,215	48,174.4	341,800.4	7,002.3	-300,730.4	102.1	Total
1 - 15 คน	3,115	-12,145.3	-11,962.1	-4,096.8	3,811.5	102.1	102.1	1 - 15 persons
16 - 25 คน	58	1,261.7	-593.8	-665.9	2,521.5	-	-	16 - 25 persons
26 - 30 คน	8	-432.1	-673.3	241.5	-0.3	-	-	26 - 30 persons
31 - 50 คน	17	-9,040.4	-875.5	-990.0	-7,174.9	-	-	31 - 50 persons
51 - 200 คน	9	9,243.0	9,561.3	1,650.0	-1,968.3	-	-	51 - 200 persons
มากกว่า 200 คน	8	59,287.5	346,343.8	10,863.5	-297,919.9	-	-	More than 200 persons

ที่มา : สำนักธุรกิจและอุตสาหกรรม พ.ศ.2555 : อุตสาหกรรมการผลิต จังหวัด ชัตตานี ชัตตานี สำนักงานสถิติแห่งชาติ กระทรวงเทคโนโลยีสารสนเทศและการสื่อสาร

Source : The 2012 Business and Industrial Census : Manufacturing Industry, Pattani Province, National Statistical Office, Ministry of Information and Communication Technology.

ตาราง 10 ค่าใช้จ่ายทั้งสิ้นของสถานประกอบการอุตสาหกรรมผลิตในปี 2554 จำนวนตามขนาดของสถานประกอบการ
TABLE 10 TOTAL EXPENSES OF MANUFACTURING ESTABLISHMENTS IN 2011 BY SIZE OF ESTABLISHMENT

ขนาดของสถานประกอบการ	จำนวน สถาน- ประกอบการ Number of establishments	รวม Total รวม Total	ค่าซื้อวัตถุดิบ และวัสดุประกอบ ที่ใช้ในการผลิต Purchase of materials and components	ค่าเชื้อเพลิง และค่าไฟฟ้า ที่ใช้ในการผลิต Cost of fuels, electricity used in production	ค่าติดตั้งซ่อมแซมและ บำรุงรักษาสินค้า ที่จำหน่ายให้ลูกค้า Cost of repair and maintenance sales of goods of purchase	ค่าติดตั้งซ่อมแซมและ บำรุงรักษาเครื่องจักร เครื่องมือ Cost of repair and maintenance of machinery and equipment	ค่าซื้อสินค้า ที่ซื้อมาจำหน่าย ในสภาพเดิม Purchase of goods for resale	ค่าจ้างพนักงานให้ สถานประกอบการ อื่นผลิตสินค้าให้ Cost of contract and commission work	ค่าธรรมเนียม ที่จ่าย สำหรับลูกจ้างเช่า Fees paid for leased employees	ค่าใช้จ่าย ในการขาย Cost of sale	ค่าใช้จ่าย ในการบริหาร และดำเนินงาน Administrative expense	ค่าใช้จ่ายอื่น ๆ Other expenses	Total	Size of establishment
1 - 15 คน	3,115	1,129,636.9	921,019.4	71,027.9	1,370.8	5,326.9	17,659.6	738.5	-	9,003.1	93,443.9	10,046.7	1,129,636.9	1 - 15 persons
16 - 25 คน	58	338,141.6	206,105.7	39,560.3	824.0	5,513.3	-	-	-	14,354.5	61,622.4	10,161.5	338,141.6	16 - 25 persons
26 - 30 คน	8	70,280.5	47,503.5	3,507.7	-	6,082.8	-	-	-	4.7	12,281.8	900.0	70,280.5	26 - 30 persons
31 - 50 คน	17	220,370.6	131,518.6	45,659.9	1,629.3	2,754.5	13,469.1	-	-	1,883.7	22,310.5	1,145.0	220,370.6	31 - 50 persons
51 - 200 คน	9	308,584.2	212,527.2	41,176.8	2,781.0	4,461.9	-	-	-	778.3	42,588.6	4,270.4	308,584.2	51 - 200 persons
มากกว่า 200 คน	8	3,114,357.5	2,174,948.3	133,145.1	-	41,496.9	-	-	-	443,283.1	118,964.8	202,519.2	3,114,357.5	More than 200 persons

ที่มา : สำนักงานธุรกิจและอุตสาหกรรม พ.ศ.2555 : อุตสาหกรรมการผลิต จังหวัด ปัตตานี สำนักงานสถิติแห่งชาติ กระทรวงเทคโนโลยีสารสนเทศและการสื่อสาร

Source : The 2012 Business and Industrial Census : Manufacturing Industry, Pattani Province, National Statistical Office, Ministry of Information and Communication Technology.

ตาราง 11 รายรับทั้งสิ้นของสถานประกอบการอุตสาหกรรมผลิตในปี 2554 จำแนกตามขนาดของสถานประกอบการ
TABLE 11 TOTAL RECEIPTS OF MANUFACTURING ESTABLISHMENTS IN 2011 BY SIZE OF ESTABLISHMENT

ขนาดของสถานประกอบการ	จำนวน สถานประกอบการ Number of establishments	รวม Total	มูลค่าขายผลิต Sales of goods produced	ขายรับจาก การขายสินค้า ที่ซื้อมาจำหน่าย ในสภาพเดิม Sales of goods purchased for resale	รับจ้างพิมพ์การ ผลิตสินค้า Receipts for contract and commission work	รายรับจากการให้ บริการ บำรุงรักษา ซ่อมแซม Receipts for repair and installation work done for others		รายรับจากการให้เช่า อาคาร อาคารพร้อมที่ดิน ฯลฯ Receipts for rent on building, vehicle, machinery and equipment	ดอกเบี้ยรับ Interest	กำไรจากการ เปลี่ยนแปลง อัตราแลกเปลี่ยน Gain from currency exchange	รายรับอื่น ๆ Other receipts	Total	Size of establishment
						1,315.2	172.7						
1 - 15 คน	3,115	11,503,599.0	11,339,789.2	35,143.4	1,315.2	172.7	250.0	4,033.8	61,565.2	61,329.6	21,604.5	61,329.6	1 - 15 persons
16 - 25 คน	58	474,709.2	473,428.6	-	-	-	-	1,217.2	-	-	63.3	63.3	16 - 25 persons
26 - 30 คน	8	92,383.1	92,383.1	-	-	-	-	-	-	-	-	-	26 - 30 persons
31 - 50 คน	17	331,054.7	306,062.1	21,830.2	-	-	-	1,603.4	223.0	1,336.0	1,336.0	1,336.0	31 - 50 persons
51 - 200 คน	9	423,591.6	423,286.9	-	-	-	250.0	-	-	-	54.7	54.7	51 - 200 persons
มากกว่า 200 คน	8	8,410,043.8	8,309,230.9	-	-	-	-	1,199.6	61,342.2	38,271.1	38,271.1	38,271.1	More than 200 persons

ที่มา : สำนักงานธุรกิจและอุตสาหกรรม พ.ศ.2555 : อุตสาหกรรมการผลิต จังหวัด ปัตตานี สำนักงานสถิติแห่งชาติ กระทรวงเทคโนโลยีสารสนเทศและการสื่อสาร

Source : The 2012 Business and Industrial Census : Manufacturing Industry, Pattani Province, National Statistical Office, Ministry of Information and Communication Technology

ตาราง 12 มูลค่าตามบัญชีของสินทรัพย์ถาวรในปี 2554 จำแนกตามขนาดของสถานประกอบการ
TABLE 12. BOOK VALUE OF FIXED ASSETS IN 2011 BY SIZE OF ESTABLISHMENT

ขนาดของสถานประกอบการ Establishments	จำนวน สถาน- ประกอบการ Number of establish- ments	มูลค่าสินทรัพย์ตั้งแรก Book value of fixed assets 1 Jan. 2011					มูลค่าสินทรัพย์ปลายงวด Book value of fixed assets 31 Dec. 2011					รวม Total	สินทรัพย์ ถาวรอื่น ๆ Other fixed assets	รวม Total	สินทรัพย์ ถาวรอื่น ๆ Other fixed assets	Total	ขนาด Size of establishment		
		ที่ดิน Land	อาคารและ สิ่งก่อสร้าง Building and construction	เครื่องจักร Machinery	ยานพาหนะ Vehicles	เครื่องใช้ สำนักงาน Office appliances	เครื่องมือ อื่น ๆ Other tools	ที่ดิน Land	อาคารและ สิ่งก่อสร้าง Building and construction	เครื่องจักร Machinery	ยานพาหนะ Vehicles							เครื่องใช้ สำนักงาน Office appliances	เครื่องมือ อื่น ๆ Other tools
รวม		3,215	989,065.9	1,359,488.5	894,572.9	577,587.4	38,835.1	69,472.1	14,716.1	3,766,183.0	1,015,925.8	1,311,519.5	817,406.7	490,699.3	37,371.6	78,929.3	14,330.8		
1 - 15 คน	3,115	2,005,585.7	667,794.4	686,690.4	200,519.2	403,887.6	8,471.4	38,191.3	31.3	1,854,389.9	669,606.2	650,688.1	163,996.1	330,463.2	7,499.6	32,151.6	251	1 - 15 persons	
16 - 25 คน	58	199,618.5	40,485.6	62,284.0	51,288	33,279.1	71,094	4,722.1	9.5	186,953.5	40,043.9	58,719.1	47,962.7	28,482.6	7,209.9	4,925.7	9.5	16 - 25 persons	
26 - 30 คน	8	11,200.0	1,710.0	3,120.0	2,165.5	3,596.0	300.5	308.0	-	12,042.6	3,215.0	2,979.0	2,017.2	3,282.0	300.0	289.4	-	26 - 30 persons	
31 - 50 คน	17	318,143.0	63,211.0	82,916.7	125,832.6	38,060.4	5,464.5	2,657.8	-	291,030.9	62,500.5	82,155.1	105,143.9	34,006.7	5,074.9	2,149.8	-	31 - 50 persons	
51 - 200 คน	9	141,307.7	12,638.7	32,259.0	21,365.5	70,909.6	2,251.4	1,823.0	60.5	128,485.3	14,638.7	30,600.6	17,910.9	61,804.3	1,970.3	1,512.0	484	51 - 200 persons	
มากกว่า 200 คน	8	1,267,883.2	203,226.2	492,218.4	492,961.4	27,854.7	15,237.9	21,769.8	14,614.7	1,293,281.0	225,921.5	486,377.6	480,375.9	32,660.5	15,566.9	38,340.8	14,247.8	More than 200 persons	

ที่มา : สำนักปฏิบัติการอุตสาหกรรม ปี 2555 : อุตสาหกรรมภาค จังหวัด ปัตตานี สำนักส่งเสริมและฝึกอบรมสำนักงานพัฒนาการค้า
Source : The 2012 Business and Industrial Census : Manufacturing Industry, Pattani Province, National Statistical Office, Ministry of Information and Communication Technology.

ตาราง 13 มูลค่าสินทรัพย์ถาวรที่เปลี่ยนแปลงระหว่าง มกราคม - ธันวาคม 2554 จำแนกตามขนาดของสถานประกอบการ

TABLE 13 VALUE OF FIXED ASSETS CHANGED IN JANUARY - DECEMBER 2011 BY SIZE OF ESTABLISHMENT

(พันบาท In Thousand Baht)

ขนาดของสถานประกอบการ	จำนวน สถาน- ประกอบการ Number of establishments	รวม Total	มูลค่าสินทรัพย์ถาวรที่เปลี่ยนแปลง			Change in value of fixed assets		Size of establishment
			มูลค่าสินทรัพย์ ถาวรที่ซื้อหรือ ผลิตขึ้นเอง Value of new or cost producing of fixed assets	มูลค่าสินทรัพย์ ถาวรที่ขาย Value of disposal of fixed assets	ค่าโอน กรรมสิทธิ์ Ownership transfer fee			
รวม	3,215	100,837.5	98,736.4	2,075.5	25.6	Total		
1 - 15 คน	3,115	19,339.0	19,267.8	45.5	25.6	1 - 15 persons		
16 - 25 คน	58	2,633.3	2,495.3	138.1	-	16 - 25 persons		
26 - 30 คน	8	50.0	50.0	-	-	26 - 30 persons		
31 - 50 คน	17	2,242.4	2,242.4	-	-	31 - 50 persons		
51 - 200 คน	9	-	-	-	-	51 - 200 persons		
มากกว่า 200 คน	8	76,572.7	74,680.9	1,891.9	-	More than 200 persons		

ที่มา : สำนักงานธุรกิจอุตสาหกรรม พ.ศ.2555 : อุตสาหกรรมการผลิต จังหวัด ปัตตานี สำนักงานสถิติแห่งชาติ กระทรวงเทคโนโลยีสารสนเทศและการสื่อสาร

Source : The 2012 Business and Industrial Census : Manufacturing Industry, Pattani Province, National Statistical Office, Ministry of Information and Communication Technology

ตอนที่ 2 ข้อมูลการดำเนินงานของสถานประกอบการอุตสาหกรรมการผลิต
จำแนกตามหมวดย่อยอุตสาหกรรม

สารบัญตารางสถิติ

- ตอนที่ 2 ข้อมูลการดำเนินงานกิจการของสถานประกอบการอุตสาหกรรมการผลิต จำแนกตามหมวดย่อยอุตสาหกรรม
- ตาราง 1 สถิติมูลฐานอุตสาหกรรมการผลิตในปี 2554 จำแนกตามหมวดย่อยอุตสาหกรรม
- ตาราง 2 มูลค่าการผลิตของสถานประกอบการอุตสาหกรรมการผลิตในปี 2544 จำแนกตามหมวดย่อยอุตสาหกรรม
- ตาราง 3 ค่าใช้จ่ายขั้นกลางของสถานประกอบการอุตสาหกรรมการผลิตในปี 2554 จำแนกตามหมวดย่อยอุตสาหกรรม
- ตาราง 4 คนทำงานในสถานประกอบการอุตสาหกรรมการผลิตในปี 2554 จำแนกตามสถานภาพการทำงาน เพศ และหมวดย่อยอุตสาหกรรม
- ตาราง 5 จำนวนสถานประกอบการอุตสาหกรรมการผลิต จำแนกตามจำนวนวันทำงานต่อสัปดาห์ จำนวนชั่วโมงทำงานเฉลี่ยต่อวันของลูกจ้าง และหมวดย่อยอุตสาหกรรม
- ตาราง 6 ค่าตอบแทนแรงงานในปี 2554 จำแนกตามหมวดย่อยอุตสาหกรรม
- ตาราง 7 จำนวนและร้อยละของสถานประกอบการอุตสาหกรรมการผลิต จำแนกตามอัตราการใช้กำลังการผลิตต่อปี 2554 และหมวดย่อยอุตสาหกรรม
- ตาราง 8 มูลค่าวัตถุดิบและวัสดุประกอบฯ และสินค้าคงเหลือต้นปีและปลายปี 2554 จำแนกตามหมวดย่อยอุตสาหกรรม
- ตาราง 9 ส่วนเปลี่ยนแปลงของมูลค่าวัตถุดิบและวัสดุประกอบฯ และสินค้าคงเหลือในปี 2554 จำแนกตามหมวดย่อยอุตสาหกรรม
- ตาราง 10 ค่าใช้จ่ายทั้งสิ้นของสถานประกอบการอุตสาหกรรมการผลิตในปี 2554 จำแนกตามหมวดย่อยอุตสาหกรรม
- ตาราง 11 รายรับทั้งสิ้นของสถานประกอบการอุตสาหกรรมการผลิตในปี 2554 จำแนกตามหมวดย่อยอุตสาหกรรม
- ตาราง 12 มูลค่าตามบัญชีของสินทรัพย์ถาวรในปี 2554 จำแนกตามหมวดย่อยอุตสาหกรรม
- ตาราง 13 มูลค่าสินทรัพย์ถาวรที่เปลี่ยนแปลงระหว่าง มกราคม - ธันวาคม 2554 จำแนกตามหมวดย่อยอุตสาหกรรม

ตาราง 1 สถิติฐานอุตสาหกรรมการผลิตในปี 2554 จำแนกตามหมวดอุตสาหกรรม

TABLE 1 SUMMARY OF BASIC STATISTICS FOR MANUFACTURING ESTABLISHMENTS IN 2011 BY DIVISION OF INDUSTRY

หมวดอุตสาหกรรม	จำนวน สถานประกอบการ Number of establishments	จำนวน คนทำงาน Number of persons engaged	ลูกจ้าง Employees		มูลค่าผลิต Value of gross output	ค่าใช้จ่าย ขั้นกลาง Intermediate consumption	มูลค่าเพิ่ม Value added	Division of industry
			จำนวน Number	ค่าตอบแทน Remuneration				
รวม	3,215	16,336	12,101	795,903.0	11,144,374.0	8,313,085.0	2,831,289.0	Total
10 การผลิตผลิตภัณฑ์อาหาร	1,178	9,036	7,136	533,849.1	4,587,335.1	3,499,539.0	1,087,796.1	Manufacture of food products
11 การผลิตเครื่องดื่ม	17	92	68	3,580.9	13,172.5	8,177.7	4,994.7	Manufacture of beverages
12 การผลิตผลิตภัณฑ์ยาสูบ	2	4	-	-	D	D	D	Manufacture of tobacco products
13 การผลิตสิ่งทอ	46	303	241	7,494.8	21,865.5	13,557.1	8,308.5	Manufacture of textiles
14 การผลิตเสื้อผ้าเครื่องแต่งกาย	1,301	3,253	1,786	58,487.4	388,289.1	212,156.8	176,132.3	Manufacture of wearing apparels
15 การผลิตเครื่องหนังและผลิตภัณฑ์ที่เกี่ยวข้อง	1	8	7	D	D	D	D	Manufacture of leather and related products
16 การผลิตไม้และผลิตภัณฑ์จากไม้และไม้ก๊อก (ยกเว้นเฟอร์นิเจอร์)	120	571	455	20,998.0	132,497.0	95,106.5	37,390.5	Manufacture of wood and products of wood and cork (except furniture); manufacture of articles of straw and plaiting materials
การผลิตสิ่งของจากพลาสติกและวัสดุพลาสติกอื่น ๆ								
18 การพิมพ์และการผลิตที่สื่ออื่นที่ขจัด	28	159	122	9,204.4	34,754.1	20,393.1	14,360.9	Printing and reproduction of recorded media
20 การผลิตเคมีภัณฑ์และผลิตภัณฑ์เคมี	2	17	15	D	D	D	D	Manufacture of chemicals and chemical products
21 การผลิตเภสัชภัณฑ์ เคมีภัณฑ์ที่ใช้รักษาโรค และผลิตภัณฑ์จากพืชและสัตว์ที่ใช้รักษาโรค	3	41	38	D	D	D	D	Manufacture of pharmaceuticals, medicinal chemical and botanical products
22 การผลิตผลิตภัณฑ์ยางและพลาสติก	7	506	499	61,231.4	5,172,754.3	3,893,809.7	1,278,944.6	Manufacture of rubber and plastic products
23 การผลิตผลิตภัณฑ์อื่น ๆ ที่ทำจากแร่โลหะ	88	801	699	52,077.3	329,761.3	253,119.3	76,642.0	Manufacture of other non-metallic mineral products
25 การผลิตผลิตภัณฑ์โลหะประดิษฐ์ (ยกเว้นเครื่องจักรและอุปกรณ์)	216	663	405	26,743.3	165,097.1	108,489.3	56,607.8	Manufacture of fabricated metal products (excepts machinery and equipment)
27 การผลิตอุปกรณ์ไฟฟ้า	6	21	14	965.5	3,105.4	1,739.7	1,365.7	Manufacture of electrical equipment
29 การผลิตยานยนต์ รถพ่วง และรถกึ่งพ่วง	5	13	3	185.1	1,738.4	1,122.7	615.7	Manufacture of motor vehicles, trailers and semi-trailers
30 การผลิตอุปกรณ์ขนส่งอื่น ๆ	5	30	25	2,415.0	6,672.0	4,101.0	2,571.1	Manufacture of other transport equipment
31 การผลิตเฟอร์นิเจอร์	49	331	274	4,220.0	23,721.1	12,313.4	11,407.7	Manufacture of furniture
32 การผลิตผลิตภัณฑ์อื่น ๆ	96	272	158	5,222.7	63,620.0	40,168.4	23,451.7	Other manufacturing
33 การซ่อมแซมการติดตั้งเครื่องจักรและอุปกรณ์	43	163	104	6,578.7	26,117.0	17,214.3	8,902.7	Repair and installation of machinery and equipment
38 การเก็บรวบรวมของเสีย การบำบัด และการกำจัดของเสีย รวมถึงการนำของเสียกลับมาใช้ใหม่	2	54	53	D	D	D	D	Waste collection, treatment and disposal activities; materials recovery

หมายเหตุ : (1) D หมายถึง ตัวเลขที่ไม่เปิดเผย

: (2) - หมายถึง ไม่มีข้อมูลหรือข้อมูลมีค่าเป็น 0 หรือมีข้อมูลจำนวนเล็กน้อย

Note : (1) D means disclosure prohibited.

: (2) - Nil or zero or negligible amount

ที่มา : สำนักงานธุรกิจและอุตสาหกรรม พ.ศ.2555 : อุตสาหกรรมการผลิต จังหวัด ปัตตานี สำนักงานสถิติแห่งชาติ กระทรวงเทคโนโลยีสารสนเทศและการสื่อสาร

Source : The 2012 Business and Industrial Census : Manufacturing Industry, Pattani Province, National Statistical Office, Ministry of Information and Communication Technology

ตาราง 2 มูลค่าผลิตของสถานประกอบการอุตสาหกรรมใหม่ 2554 จำแนกตามหมวดอุตสาหกรรม

TABLE 2 VALUE OF GROSS OUTPUT OF MANUFACTURING ESTABLISHMENTS IN 2011 BY DIVISION OF INDUSTRY

จำนวน สถาน- ประกอบการ Number of establishments	รวม Total	มูลค่าขายผลิต goods produced	รายรับจาก การขายสินค้า ที่ซื้อจากร้านขาย ในสภาพเดิม Sales of goods purchased for resale	รายรับจากการ รับจ้างซ่อมทำการ ผลิตสินค้า Receipts for contract and commission work	รายรับจากการ ให้บริการ บำรุงรักษา ซ่อมแซมและติดตั้ง ให้แก่สถาน ประกอบการอื่น Receipts for repair and installation work etc.	รายรับจากการ ให้เช่าอาคาร ฯลฯ และรายรับอื่น ๆ Receipts for rent on building etc. and other receipts	ส่วนเปลี่ยนแปลง มูลค่าสินค้าคงเหลือ Change in value of stocks of goods	Division of industry
3,215	11,144,374.0	11,339,789.2	35,143.4	1,315.2	172.7	61,579.6	-293,626.0	
10	การผลิตสิ่งทออาหาร	4,587,355.1	31,523.2	986.7	78.5	50,029.6	-103,337.3	Manufacture of food products
11	การผลิตเครื่องดื่ม	17	13,172.5	-	-	90.0	-38.6	Manufacture of beverages
12	การผลิตผลิตภัณฑ์ยาสูบ	2	D	-	-	-	D	Manufacture of tobacco products
13	การผลิตสิ่งทอ	46	21,865.5	52.5	-	56.1	-62.3	Manufacture of textiles
14	การผลิตเสื้อผ้าเครื่องแต่งกาย	1,301	388,289.1	360.0	-	8,647.5	-914.2	Manufacture of wearing apparels
15	การผลิตเครื่องหนังและผลิตภัณฑ์ที่เกี่ยวข้อง	1	D	-	-	-	-	Manufacture of leather and related products
16	การผลิตไม้และผลิตภัณฑ์จากไม้และไม้ก๊อก (ยกเว้นเฟอร์นิเจอร์)	120	132,497.0	368.0	276.0	-	-4,267.6	Manufacture of wood and products of wood and cork (except furniture); manufacture of articles of straw and plaiting materials
18	การพิมพ์และการผลิตซ้ำสื่อบันทึกข้อมูล	28	34,754.1	201.8	-	170.0	178.9	Printing and reproduction of recorded media
20	การผลิตเคมีภัณฑ์และผลิตภัณฑ์เคมี	2	D	-	-	-	D	Manufacture of chemicals and chemical products
21	การผลิตสังกะสี เหมืองแร่ที่ขุดเจาะและ และผลิตภัณฑ์จากสังกะสีที่ใช้รักษาโรค	3	D	-	-	-	D	Manufacture of pharmaceuticals, medicinal chemical and botanical products
22	การผลิตสิ่งทอหนังและพลาสติก	7	5,172,754.3	5,358,510.4	-	-	-185,756.1	Manufacture of rubber and plastic products
23	การผลิตสิ่งทออื่นๆ ที่ทำจากแร่โลหะ	88	329,761.4	328,632.3	325.0	-	906.3	Manufacture of other non-metallic mineral products
25	การผลิตสิ่งทอโลหะประเภทอื่น (ยกเว้นเครื่องจักรและอุปกรณ์)	216	165,097.1	163,626.3	1,756.0	94.3	640.4	Manufacture of fabricated metal products (excepts machinery and equipment)
27	การผลิตอุปกรณ์ไฟฟ้า	6	3,105.4	3,225.4	-	-	-120.0	Manufacture of electrical equipment
29	การผลิตยานยนต์ รถแทรก และรถจักรยาน	5	1,738.4	1,738.6	-	-	-0.2	Manufacture of motor vehicles, trailers and semi-trailers
30	การผลิตอุปกรณ์ขนส่งอื่นๆ	5	6,672.0	6,712.0	-	-	-40.0	Manufacture of other transport equipment
31	การผลิตเฟอร์นิเจอร์	49	23,721.1	22,459.7	480.0	-	900.0	Manufacture of furniture
32	การผลิตสิ่งทออื่นๆ	96	63,620.0	63,367.1	129.4	-	133.7	Other manufacturing
33	การซ่อมและการติดตั้งเครื่องจักรและอุปกรณ์	43	26,117.0	26,216.3	-	-	-99.4	Repair and installation of machinery and equipment
38	การเก็บรวบรวมของเสีย การบำบัด และการกำจัดของเสีย รวมถึงการนำของเสียกลับมาใช้ใหม่	2	D	-	-	-	D	Waste collection, treatment and disposal activities; materials recovery

หมายเหตุ : (1) D หมายถึง ตัวเลขที่ไม่ได้เผยแพร่

: (2) - หมายถึง ไม่มีข้อมูลหรือข้อมูลมีค่าเป็น 0 หรือมีข้อมูลจำนวนเล็กน้อย

Note : (1) D means disclosure prohibited.

: (2) - Null or zero or negligible amount

ที่มา : สำนักงานข้อมูลอุตสาหกรรม พ.ศ. 2555 - อุตสาหกรรมการผลิต จังหวัด ปัตตานี สำนักงานสถิติแห่งชาติ กระทรวงเทคโนโลยีสารสนเทศและการสื่อสาร

Source : The 2012 Business and Industrial Census: Manufacturing Industry, Pattani Province, National Statistical Office, Ministry of Information and Communication Technology

ตาราง 3 ค่าใช้จ่ายกลางของสถานประกอบการอุตสาหกรรมผลิตในปี 2554 จำแนกตามหมวดย่อยอุตสาหกรรม

TABLE 3 INTERMEDIATE CONSUMPTION OF MANUFACTURING ESTABLISHMENTS IN 2011 BY DIVISION OF INDUSTRY

		(พันบาท ใน Thousand Baht)									
จำนวน สถาน- ประกอบการ Number of establishments	รวม Total	ค่าซื้อวัตถุดิบ และวัสดุประกอบ ที่ใช้ในการผลิต Purchase of materials and components	ค่าเชื้อเพลิง และค่าไฟฟ้า ที่ใช้ในการผลิต Cost of fuels, cost of electricity used in production	ค่าติดตั้งซ่อมแซมและ บำรุงรักษาสินค้า ที่จำหน่ายให้ลูกค้า Cost of repair and maintenance sales of goods of purchase	ค่าติดตั้งซ่อมแซมและ บำรุงรักษาเครื่องจักร เครื่องมือ Cost of repair and maintenance of machinery and equipment	ค่าซื้อสินค้า ที่ซื้อจากร้านค้า ในสภาพเดิม Purchase of goods for resale	ค่าจ้างช่างทำให้ สถานประกอบการ อื่นผลิตสินค้าให้ Cost of contract and commission work	ค่าใช้จ่ายอื่น ๆ Other expenses	ส่วนเปลี่ยนแปลง มูลค่าวัตถุดิบและ วัสดุประกอบ Change in value of stocks of materials and components	Division of industry	รวม Total
10	การผลิตเครื่องดื่มสุรา	1,178	3,499,539.0	2,804,387.8	220,392.1	2,231.8	32,363.3	-	423,375.3	4,155.6	Manufacture of food products
11	การผลิตเครื่องดื่ม	17	8,177.7	4,034.2	928.0	-	184.7	-	2,974.0	-56.8	Manufacture of beverages
12	การผลิตเครื่องดื่มขุ่น	2	D	D	D	-	-	-	-	D	Manufacture of tobacco products
13	การผลิตสิ่งทอ	46	13,557.1	11,441.5	241.0	-	118.9	-	1,757.9	6.2	Manufacture of textiles
14	การผลิตเสื้อผ้าเครื่องแต่งกาย	1,301	212,156.8	180,828.9	10,879.7	3.0	714.0	186.4	17,553.8	-1,751.0	Manufacture of wearing-apparels
15	การผลิตเครื่องหนังและผลิตภัณฑ์ที่เกี่ยวข้อง	1	D	D	D	-	-	-	-	D	Manufacture of leather and related products
16	การผลิตไม้และผลิตภัณฑ์จากไม้และไม้ก๊อก (ยกเว้นเฟอร์นิเจอร์)	120	95,106.5	62,487.0	7,899.7	8.0	2,479.9	239.2	19,841.7	-1,934.3	Manufacture of wood and products of wood and cork (except furniture); manufacture of articles of straw and plaiting materials
18	การผลิตกระดาษและผลิตภัณฑ์อื่นที่ก่อผล	28	20,393.1	14,180.8	1,306.3	1,000	541.4	272.7	3,457.1	-202.1	Printing and reproduction of recorded media
20	การผลิตเคมีภัณฑ์และผลิตภัณฑ์เคมี	2	D	D	D	-	-	-	-	D	Manufacture of chemicals and chemical products
21	การผลิตเภสัชภัณฑ์ เคมภัณฑ์ที่ใช้รักษาโรค และผลิตภัณฑ์ทางการแพทย์และสัตว์ที่ใช้รักษาโรค	3	D	D	D	-	D	-	-	D	Manufacture of pharmaceuticals, medicinal chemical and botanical products
22	การผลิตพลาสติกและพลาสติก	7	3,893,809.7	3,732,746.1	71,854.7	-	26,182.9	-	402,131.5	339,105.4	Manufacture of rubber and plastic products
23	การผลิตผลิตภัณฑ์อื่นๆ ที่ทำจากแร่โลหะ	88	253,119.3	197,912.9	12,912.1	2,781.0	1,858.7	255.0	43,539.8	6,100.0	Manufacture of other non-metallic mineral products
25	การผลิตเครื่องจักรกลและเครื่องใช้ (ยกเว้นเครื่องจักรและอุปกรณ์)	216	108,489.3	81,567.7	4,120.5	1,078.5	422.2	8,149.6	10,490.0	-2,620.6	Manufacture of fabricated metal products (except machinery and equipment)
27	การผลิตอุปกรณ์ไฟฟ้า	6	1,739.7	1,146.3	80.9	-	37.9	-	378.0	-96.6	Manufacture of electrical equipment
29	การผลิตยานยนต์ รถพ่วง และรถแทรก	5	1,122.7	837.3	75.5	-	4.0	-	206.2	0.3	Manufacture of motor vehicles, trailers and semi-trailers
30	การผลิตอุปกรณ์ขนส่งอื่นๆ	5	4,101.0	2,933.4	238.5	36.0	180.0	-	659.1	-54.0	Manufacture of other transport equipment
31	การผลิตเฟอร์นิเจอร์	49	12,313.4	9,253.8	788.0	11.1	104.4	-	1,727.1	-300.1	Manufacture of furniture
32	การผลิตผลิตภัณฑ์อื่นๆ	96	40,168.4	34,738.6	1,118.4	144.3	65.5	137.4	3,565.4	-998.8	Other manufacturing
33	การซ่อมแซมภาชนะบรรจุและอุปกรณ์	43	17,214.3	11,993.6	875.2	89.4	258.9	720.0	3,105.4	-171.9	Repair and installation of machinery and equipment
38	การเก็บรวบรวมของเสีย การบำบัด และการกำจัดของเสีย	2	D	D	D	-	-	-	-	D	Waste collection, treatment and disposal activities; materials recovery

หมายเหตุ : (1) D หมายถึง ตัวเลขที่ไม่นับ

: (2) - หมายถึง ไม่มีข้อมูลหรืออยู่ต่ำกว่า 0 หรือมีข้อมูลจำนวนเล็กน้อย

Note : (1) D means disclosure prohibited.

: (2) - Nil or zero or negligible amount

ที่มา : สำนักงานเศรษฐกิจอุตสาหกรรม พ.ศ.2555 - อุตสาหกรรมผลิต จังหวัด ปัตตานี สำนักงานสิ่งพิมพ์เทคโนโลยีสารสนเทศและการสื่อสาร

Source : The 2012 Business and Industrial Census : Manufacturing Industry, Pattani Province, National Statistical Office, Ministry of Informator and Communication Technology.

ตาราง 4 คนทำงานในสถานประกอบการอุตสาหกรรมผลิตในปี 2554 จำแนกตามสถานภาพการทำงาน เพศ และหมวดอุตสาหกรรม

TABLE 4 PERSONS ENGAGED IN MANUFACTURING ESTABLISHMENTS IN 2011 BY WORK STATUS, SEX AND DIVISION OF INDUSTRY

หมวดอุตสาหกรรม Manufacturing Division	จำนวน สถาน ประกอบการ Number of establishments	รวม Total				คนทำงานโดยไม่ได้รับค่าจ้าง/ เงินเดือน Unpaid workers				ลูกจ้างในกรรมสิทธิ์การผลิต Operatives				ลูกจ้างอื่น ๆ Other employees				Division of industry	
		ชาย Male		หญิง Female		รวม Total		ชาย Male		หญิง Female		รวม Total		ชาย Male		หญิง Female			
		รวม Total	ชาย Male	หญิง Female	รวม Total	ชาย Male	หญิง Female	รวม Total	ชาย Male	หญิง Female	รวม Total	ชาย Male	หญิง Female	รวม Total	ชาย Male	หญิง Female			
รวม	3,215	16,336	5,624	10,712	4,235	1,809	2,426	11,500	3,557	7,943	6,848	2,147	4,702	601	258	343	Total		
10 การผลิตผลิตภัณฑ์อาหาร	1,178	9,036	2,475	6,562	1,900	831	1,069	6,634	1,443	5,191	3,494	745	2,749	503	201	302	Manufacture of food products		
11 การผลิตเครื่องดื่ม	17	92	61	31	24	14	10	62	41	21	33	23	10	6	6	-	Manufacture of beverages		
12 การผลิตผลิตภัณฑ์ยาสูบ	2	D	D	D	D	D	D	D	-	-	-	-	-	-	-	-	Manufacture of tobacco products		
13 การผลิตสิ่งทอ	46	303	71	232	62	33	29	238	35	203	130	27	103	8	100	3	Manufacture of textiles		
14 การผลิตเครื่องจักรกลต่าง ๆ	1,301	3,253	406	2,847	1,467	278	1,189	1,786	128	1,658	1,345	119	1,227	441	9	432	Manufacture of wearing apparel		
15 การผลิตเครื่องหนังและผลิตภัณฑ์ที่เกี่ยวข้อง	1	D	-	D	D	-	D	D	-	D	D	-	D	-	-	-	Manufacture of leather and related products		
16 การผลิตไม้และผลิตภัณฑ์จากไม้และไม้กลัด (ยกเว้นเฟอร์นิเจอร์)	120	571	288	283	116	93	23	441	192	249	304	94	210	137	98	39	11	Manufacture of wood and products of wood and cork (except furniture); manufacture of articles of straw and plaiting materials	
18 การพิมพ์และการผลิตสื่ออื่นที่คล้ายคลึงกัน	28	159	119	39	36	30	7	122	90	33	57	35	22	65	55	11	-	Printing and reproduction of recorded media	
20 การผลิตเคมีภัณฑ์และผลิตภัณฑ์เคมี	2	D	D	D	D	D	D	D	D	D	D	D	D	-	-	-	-	Manufacture of chemicals and chemical products	
21 การผลิตเภสัชภัณฑ์ เคมีภัณฑ์ที่ใช้รักษาโรค และผลิตภัณฑ์เภสัชภัณฑ์ที่ใช้รักษาโรค	3	D	D	D	D	D	-	D	D	D	D	D	D	D	D	D	-	Manufacture of pharmaceuticals, medicinal chemical and botanical products	
22 การผลิตผลิตภัณฑ์ยางและพลาสติก	7	506	276	230	7	5	2	469	250	219	208	109	99	261	141	120	9	Manufacture of rubber and plastic products	
23 การผลิตผลิตภัณฑ์อื่น ๆ ที่ทำจากแร่โลหะ	88	801	559	241	101	79	23	664	464	200	433	266	166	231	197	34	17	Manufacture of other non-metallic mineral products	
25 การผลิตผลิตภัณฑ์โลหะประดิษฐ์ (ยกเว้นเครื่องจักรและอุปกรณ์)	216	663	605	58	258	228	30	399	373	26	293	275	18	106	98	8	4	2	Manufacture of fabricated metal products (except machinery and equipment)
27 การผลิตอุปกรณ์ไฟฟ้า	6	21	20	1	7	6	1	14	14	-	12	12	-	1	1	-	-	-	Manufacture of electrical equipment
29 การผลิตยานยนต์ รถพ่วง และรถจักรยานยนต์	5	13	9	4	10	6	4	2	2	-	2	2	-	-	-	-	1	1	Manufacture of motor vehicles, trailers and semi-trailers
30 การผลิตอุปกรณ์ขนส่งสิ่งของ	5	30	28	2	5	5	-	24	23	1	20	19	1	4	4	-	1	-	Manufacture of other transport equipment
31 การผลิตเฟอร์นิเจอร์	49	331	316	15	57	53	4	274	263	11	245	245	-	29	18	11	-	-	Manufacture of furniture
32 การผลิตผลิตภัณฑ์อื่น ๆ	96	272	198	74	114	98	17	158	100	57	145	88	57	13	13	-	-	-	Other manufacturing
33 การซ่อมแซมการติดตั้งเครื่องจักรและอุปกรณ์	43	163	147	16	59	44	15	104	103	1	79	79	-	25	24	1	-	-	Repair and installation of machinery and equipment
38 การเก็บรวบรวมของเสีย การบำบัด และการกำจัดของเสีย รวมถึงการนำของเสียกลับมาใช้ใหม่	2	D	D	D	D	D	-	D	D	D	-	-	-	D	D	D	-	-	Waste collection, treatment and disposal activities; materials recovery

หมายเหตุ : (1) D หมายถึง ค่าที่ไม่นับ

: (2) - หมายถึง ไม่มีข้อมูลหรือข้อมูลค่าเป็น 0 หรือมีข้อมูลจำนวนเล็กน้อย

Note : (1) D means disclosure prohibited.

: (2) - Nil or zero or negligible amount

ที่มา : สำนักข้อมูลเชิงอุตสาหกรรม พ.ศ.2555 : อุตสาหกรรมภาคผลิต จังหวัด ปัตตานี สำนักงานสถิติแห่งชาติ กระทรวงเทคโนโลยีสารสนเทศและการสื่อสาร

Source : The 2012 Business and Industrial Census : Manufacturing Industry, Pattani Province, National Statistical Office, Ministry of Information and Communication Technology.

ตาราง 5 จำนวนสถานประกอบการอุตสาหกรรมผลิต จำนวนชั่วโมงทำงานต่อสัปดาห์ จำนวนชั่วโมงทำงานต่อวันของลูกจ้าง และหมวดหมู่อุตสาหกรรม

TABLE 5 NUMBER OF MANUFACTURING ESTABLISHMENTS BY WORKING DAYS PER WEEK, WORKING HOURS PER DAY OF EMPLOYEES AND DIVISION OF INDUSTRY

หมวดหมู่อุตสาหกรรม	จำนวนสถานประกอบการ			จำนวนชั่วโมงทำงานต่อสัปดาห์			จำนวนชั่วโมงทำงานต่อวัน			ลูกจ้างประจำ			ลูกจ้างอื่น ๆ			Division of industry				
	ประเภท	จำนวนวันทำงานต่อสัปดาห์		ประเภท	จำนวนชั่วโมงทำงานต่อสัปดาห์		ประเภท	จำนวนชั่วโมงทำงานต่อวัน		ประเภท	จำนวนวันทำงานต่อสัปดาห์		ประเภท	จำนวนชั่วโมงทำงานต่อวัน						
		<5	6-7		<8	8-10		11-12	<5		6-7	<8		8-10	11-12		<5	6-7	<8	8-10
รวม	3,215	311	1,976	794	989	2,058	34	167	960	132	259	954	20	20	36	4	11	48	Total	
10 การผลิตผลิตภัณฑ์อาหาร	1,178	178	729	219	459	638	29	77	328	79	137	327	16	14	19	3	2	34	Manufacture of food products	
11 การผลิตเครื่องดื่ม	17	-	14	2	-	16	-	-	13	-	-	13	-	-	3	-	2	2	Manufacture of beverages	
12 การผลิตผลิตภัณฑ์ยาสูบ	2	D	-	D	D	D	-	-	-	-	-	-	-	-	-	-	-	-	Manufacture of tobacco products	
13 การผลิตสิ่งทอ	46	5	29	4	6	31	2	11	18	2	7	22	2	2	-	2	2	-	Manufacture of textiles	
14 การผลิตสิ่งทอเครื่องแต่งกาย	1,301	86	657	518	378	882	-	52	278	28	69	271	-	-	-	-	-	-	Manufacture of wearing apparel	
15 การผลิตเครื่องหนังและผลิตภัณฑ์ที่เกี่ยวข้อง	1	-	D	-	D	-	-	-	D	-	D	-	-	-	-	-	-	-	Manufacture of leather and related products	
16 การผลิตไม้และผลิตภัณฑ์จากไม้และไม้ก๊อก (ยกเว้นเฟอร์นิเจอร์)	120	14	76	17	48	56	2	5	24	13	13	25	1	1	7	-	3	5	Manufacture of wood and products of wood and cork (except furniture); manufacture of articles of str	
การผลิตสิ่งของจากพลาสติกและวัสดุพลาสติก																				
18 การพิมพ์และการผลิตสิ่งพิมพ์ที่เคลื่อนที่	28	3	25	-	1	25	2	-	15	-	-	15	-	-	-	-	-	-	-	Printing and reproduction of recorded media
20 การผลิตเคมีภัณฑ์และผลิตภัณฑ์เคมี	2	D	-	D	D	D	-	D	D	D	D	D	-	-	-	-	-	-	-	Manufacture of chemicals and chemical products
21 การผลิตยาสูบ ยาสูบ และผลิตภัณฑ์ยาสูบ	3	-	D	D	D	D	-	-	D	-	D	D	-	-	D	-	-	-	D	Manufacture of pharmaceuticals, medicinal chemical and botanical products
22 การผลิตผลิตภัณฑ์ยางและพลาสติก	7	1	4	-	1	4	-	-	3	-	-	3	-	-	1	-	-	1	1	Manufacture of rubber and plastic products
23 การผลิตผลิตภัณฑ์อื่นๆ ที่ทำจากแร่โลหะ	88	6	72	2	27	54	-	7	68	2	12	64	1	2	2	-	1	2	2	Manufacture of other non-metallic mineral products
25 การผลิตผลิตภัณฑ์โลหะของเครื่องจักร (ยกเว้นเครื่องจักรและอุปกรณ์)	216	6	201	7	21	193	-	6	120	-	5	120	-	2	2	-	2	2	2	Manufacture of fabricated metal products (excepts machinery and equipment)
27 การผลิตอุปกรณ์ไฟฟ้า	6	-	6	-	6	-	-	-	5	-	-	5	-	-	-	-	-	-	-	Manufacture of electrical equipment
29 การผลิตยานยนต์ รถพ่วง และรถจักรยานยนต์	5	-	5	-	5	-	-	-	1	-	-	1	-	-	1	-	-	1	1	Manufacture of motor vehicles, trailers and semi-trailers
30 การผลิตอุปกรณ์ขนส่งอื่นๆ	5	-	4	-	2	2	-	-	1	1	1	1	-	-	-	1	-	1	1	Manufacture of other transport equipment
31 การผลิตเฟอร์นิเจอร์	49	-	46	2	16	31	-	2	22	-	7	17	-	-	-	-	-	-	-	Manufacture of furniture
32 การผลิตสิ่งทออื่นๆ	96	9	67	20	23	73	-	5	29	6	6	34	-	-	-	-	-	-	-	Other manufacturing
33 การซ่อมแซมเครื่องจักรและอุปกรณ์	43	2	38	3	2	41	-	-	32	-	-	32	-	-	-	-	-	-	-	Repair and installation of machinery and equipment
38 การเก็บรวบรวมของเสีย การบำบัด และการกำจัดของเสีย รวมถึงการรีไซเคิลของเสีย	2	-	D	-	-	D	-	D	D	-	-	D	-	-	-	-	-	-	-	Waste collection, treatment and disposal activities; materials recovery

หมายเหตุ: (1) D หมายถึง ตัวเลขที่ไม่เป็นศูนย์

;(2) - หมายถึง ไม่มีข้อมูลหรือข้อมูลเป็น 0 หรือมีข้อมูลจำนวนเล็กน้อย

Note : (1) D means disclosure prohibited.

;(2) - Nil or zero or negligible amount

ที่มา : สำนักข้อมูลและอุตสาหกรรม พ.ศ. 2555 : อุตสาหกรรมการผลิต จังหวัด ปัตตานี สำนักงานสถิติแห่งชาติ กรมหลวงเทคโนโลยีสารสนเทศและการสื่อสาร

Source : The 2012 Business and Industrial Census : Manufacturing Industry, Pattani Province, National Statistical Office, Ministry of Information and Communication Technology .

ตาราง 6 ค่าตอบแทนแรงงานปี 2554 จำนวนตามหมวดอุตสาหกรรม

TABLE 6 REMUNERATION IN 2011 BY DIVISION OF INDUSTRY

หมวดอุตสาหกรรม Number of establishments	จำนวนสถานประกอบการ Number of employees	จำนวน Total	ลูกจ้างในกรรมวิธีการผลิต Operatives			ลูกจ้างอื่น ๆ Other employees			Division of industry								
			รวม Total	ค่าจ้าง เงินเดือน Wages, salaries	ค่าล่วงเวลา โบนัส ฯลฯ Overtime bonus etc.	รวม Total	ค่าจ้าง เงินเดือน Wages, salaries	ค่าล่วงเวลา โบนัส ฯลฯ Overtime bonus etc.									
			จำนวน Total	ค่าจ้าง เงินเดือน Wages, salaries	ค่าล่วงเวลา โบนัส ฯลฯ Overtime bonus etc.	จำนวน Total	ค่าจ้าง เงินเดือน Wages, salaries	ค่าล่วงเวลา โบนัส ฯลฯ Overtime bonus etc.									
รวม	3,215	12,101	795,903.0	675,415.8	562,877.3	72,802.2	8,165.3	10,716.4	20,854.6	120,487.2	102,442.7	11,445.4	622.3	2,334.2	3,642.6	Total	
10 การผลิตภัณฑอาหาร	1,178	7,136	533,649.1	435,338.7	356,643.7	47,267.7	7,998.3	8,112.7	15,916.2	97,910.4	85,081.1	6,515.4	622.3	2,334.2	3,357.4	Manufacture of food products	
11 การผลิตเครื่องดื่ม	17	68	3,380.9	3,220.9	2,909.4	180.6	27.0	59.6	44.3	360.0	360.0	-	-	-	-	Manufacture of beverages	
12 การผลิตผลิตภัณฑ์ยาสูบ	2	-	-	-	-	-	-	-	-	-	-	-	-	-	-	Manufacture of tobacco products	
13 การผลิตสิ่งทอ	46	291	7,948.8	7,298.7	7,280.5	9.0	-	-	9.2	196.1	196.1	-	-	-	-	Manufacture of textiles	
14 การผลิตสิ่งทอเครื่องนุ่งห่ม	1,301	1,786	58,487.4	58,487.4	57,823.0	115.6	-	548.5	0.3	-	-	-	-	-	-	Manufacture of wearing apparel	
15 การผลิตเครื่องหนังและผลิตภัณฑ์ที่เกี่ยวข้อง	1	D	D	D	D	D	-	-	-	-	-	-	-	-	-	Manufacture of leather and related products	
16 การผลิตไม้และผลิตภัณฑ์จากไม้และไม้ก๊อก (ยกเว้นเฟอร์นิเจอร์)	120	455	20,988.0	18,644.2	14,982.7	2,700.0	-	184.7	59.6	2,533.8	2,504.8	12.0	-	-	17.0	Manufacture of wood and products of wood and cork (except furniture); manufacture of articles of straw and plaiting materials	
18 การพิมพ์และการผลิตสื่ออื่นที่ทางออก	28	122	9,204.4	9,204.4	8,656.5	110.6	100.0	52.0	285.3	-	-	-	-	-	-	Printing and reproduction of recorded media	
20 การผลิตเคมีภัณฑ์และผลิตภัณฑ์	2	D	D	D	D	D	-	-	-	-	-	-	-	-	-	Manufacture of chemicals and chemical products	
21 การผลิตพลาสติก เหมันพลาสติกที่ใช้รถยนต์ และผลิตภัณฑ์พลาสติกที่ใช้ครัวเรือน	3	D	D	D	D	D	-	-	-	D	D	D	-	-	-	Manufacture of pharmaceuticals, medicinal chemical and botanical products	
22 การผลิตสิ่งทอสิ่งทอและพลาสติก	7	499	61,231.4	50,428.1	28,299.6	19,877.1	30.0	-	2,221.4	10,893.3	7,937.0	2,866.3	-	-	-	Manufacture of rubber and plastic products	
23 การผลิตผลิตภัณฑ์ที่มาจากแร่โลหะ	88	699	52,077.3	43,990.5	41,159.5	1,634.1	10.0	140.6	1,046.3	8,086.8	5,797.7	2,031.7	-	-	257.4	Manufacture of other non-metallic mineral products	
25 การผลิตผลิตภัณฑ์โลหะประเภทอื่น (ยกเว้นเครื่องจักรและอุปกรณ์)	216	405	26,433.3	26,517.3	24,654.0	269.9	-	1,202.7	390.7	226.0	206.0	20.0	-	-	-	Manufacture of fabricated metal products (excepts machinery and equipment)	
27 การผลิตอุปกรณ์ไฟฟ้า	6	14	965.5	965.5	901.2	6.3	-	58.1	-	-	-	-	-	-	-	Manufacture of electrical equipment	
29 การผลิตยานยนต์ รถพ่วง และรถแทรกเตอร์	5	3	185.1	141.8	121.0	-	-	17.3	3.6	43.3	42.0	-	-	-	-	1.3	Manufacture of motor vehicles, trailers and semi-trailers
30 การผลิตอุปกรณ์ขนส่งอื่นๆ	5	25	2,415.0	2,285.2	2,213.4	-	-	-	71.8	129.8	126.0	-	-	-	-	3.8	Manufacture of other transport equipment
31 การผลิตเฟอร์นิเจอร์	49	274	4,220.0	4,220.0	4,071.8	12.4	-	123.9	11.9	-	-	-	-	-	-	-	Manufacture of furniture
32 การผลิตสิ่งทออื่นๆ	96	158	5,222.7	5,222.7	4,809.5	334.3	-	49.9	-	-	-	-	-	-	-	-	Other manufacturing
33 การซ่อมแซมเครื่องจักรกลและอุปกรณ์	43	104	6,578.7	6,578.7	5,942.9	284.7	-	166.5	184.7	-	-	-	-	-	-	-	Repair and installation of machinery and equipment
38 การเก็บรวบรวมของเสีย การบำบัด และการกำจัดของเสีย	2	D	D	D	D	D	-	-	-	-	-	-	-	-	-	-	Waste collection, treatment and disposal activities; materials recovery

หมายเหตุ : (1) D หมายถึง ค่าคงที่ไม่เป็นศูนย์

:(2) หมายถึง ไม่มีข้อมูลหรือข้อมูลมีค่าเป็น 0 หรือมีข้อมูลจำนวนเล็กน้อย

Note : (1) D means disclosure prohibited.

:(2) Nil or zero or negligible amount.

ที่มา : สำเนาข้อมูลและอุตสาหกรรม พ.ศ.2555 : อุตสาหกรรมผลิต จังหวัด ปัตตานี สำนักงานสถิติแห่งชาติ กระทรวงเทคโนโลยีสารสนเทศและการสื่อสาร

Source : The 2012 Business and Industrial Census : Manufacturing Industry, Pattani Province, National Statistical Office, Ministry of Information and Communication Technology

ตาราง 7 จำนวนและร้อยละของสถานประกอบการอุตสาหกรรมผลิต จำนวนตามอัตราการใช้กำลังการผลิตในปี 2554 และหมวดอุตสาหกรรม
 TABLE 7 NUMBER AND PERCENTAGE OF MANUFACTURING ESTABLISHMENTS BY PERCENTAGE OF CAPACITY UTILIZATION IN 2011 AND DIVISION OF INDUSTRY

หมวดอุตสาหกรรม	จำนวนสถานประกอบการ												เฉลี่ยต่อสถาน- ประกอบการ	Division of industry											
	อัตราการใช้กำลังการผลิตปี 2554: Percentage of capacity utilization in 2011																								
	จำนวน ร้อยละ	10-19	20-29	30-39	40-49	50-59	60-69	70-79	80-89	90-99	≥100	จำนวน ร้อยละ													
รวม	3,215	100.0	1	0.0	3	0.1	44	1.4	24	0.7	153	4.8	256	8.0	453	14.1	595	18.5	439	13.7	1,249	38.8	83.7	Total	
10 การผลิตเครื่องดื่มอัดลม	1,178	100.0	-	-	-	-	7	0.6	-	-	41	3.5	84	7.1	148	12.5	277	23.5	153	13.0	468	39.7	85.2	Manufacture of food products	
11 การผลิตเครื่องดื่ม	17	100.0	-	-	-	-	-	-	-	-	-	-	-	-	1	5.9	3	17.7	2	8.8	12	67.7	93.8	Manufacture of beverages	
12 การผลิตผลิตภัณฑ์ยาง	2	100.0	-	-	-	-	-	-	-	-	-	-	-	-	1	50.0	1	50.0	-	-	-	-	77.5	Manufacture of tobacco products	
13 การผลิตสิ่งทอ	46	100.0	-	-	2	3.4	-	-	2	5.1	6	12.2	10	21.9	4	8.9	14	29.5	3	5.6	6	13.4	70.3	Manufacture of textiles	
14 การผลิตเสื้อผ้าเครื่องแต่งกาย	1,301	100.0	-	-	-	-	34	2.6	19	1.4	67	5.2	120	9.2	193	14.9	182	14.0	191	14.7	496	38.1	82.5	Manufacture of wearing apparel	
15 การผลิตเครื่องหนังและผลิตภัณฑ์ที่เกี่ยวข้อง	1	100.0	-	-	-	-	-	-	-	-	-	-	-	-	1	100.0	-	-	-	-	-	-	70.0	Manufacture of leather and related products	
16 การผลิตไม้และผลิตภัณฑ์จากไม้และไม้กลัด (ยกเว้นเฟอร์นิเจอร์)	120	100.0	-	-	1	0.8	2	1.3	-	-	14	11.9	14	11.3	31	26.2	10	8.5	6	5.0	42	34.9	77.9	Manufacture of wood and products of wood and cork (except furniture); manufacture of articles of straw and plaiting materials	
18 การรับและการผลิตข้อมูลด้วยตัวอักษร	28	100.0	-	-	-	-	-	1	3.6	1	3.6	1	3.6	1	3.6	2	6.5	8	29.5	3	10.1	12	43.2	85.8	Printing and reproduction of recorded media
20 การผลิตเคมีภัณฑ์และผลิตภัณฑ์เคมี	2	100.0	-	-	-	-	-	-	-	-	-	-	-	-	1	50.0	-	-	-	-	1	50.0	-	85.0	Manufacture of chemicals and chemical products
21 การผลิตเภสัชภัณฑ์ เคมีภัณฑ์ที่ใช้รักษาโรค และผลิตภัณฑ์เภสัชภัณฑ์ที่ใช้รักษาโรค	3	100.0	-	-	-	-	-	-	-	-	-	-	1	33.3	-	-	1	33.3	1	33.3	-	-	-	76.7	Manufacture of pharmaceuticals, medicinal chemical and botanical products
22 การผลิตผลิตภัณฑ์ยางและพลาสติก	7	100.0	-	-	-	-	-	-	-	-	1	14.3	-	-	3	42.9	2	28.6	1	14.3	-	-	-	72.9	Manufacture of rubber and plastic products
23 การผลิตผลิตภัณฑ์อื่น ๆ ที่ทำจากแร่โลหะ	88	100.0	1	1.1	-	1	1.1	-	-	6	7.3	2	2.3	23.4	8	8.5	14	16.1	14	16.1	35	40.1	83.3	Manufacture of other non-metallic mineral products	
25 การผลิตผลิตภัณฑ์โลหะผสม (ยกเว้นเครื่องจักรและอุปกรณ์)	216	100.0	-	-	-	-	-	-	-	11	5.3	6	2.6	31	14.3	38	17.6	34	15.7	96	44.5	87.1	87.1	Manufacture of fabricated metal products (except machinery and equipment)	
27 การผลิตอุปกรณ์ไฟฟ้า	6	100.0	-	-	-	-	-	-	-	-	-	1	16.7	-	-	-	1	20.8	-	-	4	62.5	89.2	Manufacture of electrical equipment	
29 การผลิตยานยนต์ รถต่าง และรถกอล์ฟ	5	100.0	-	-	-	-	-	-	-	1	20.0	-	-	-	4	80.0	-	4	80.0	-	-	-	-	74.0	Manufacture of motor vehicles, trailers and semi-trailers
30 การผลิตอุปกรณ์ขนส่งอื่น ๆ	5	100.0	-	-	-	-	-	-	-	-	-	-	-	-	2	40.0	2	40.0	1	20.0	2	40.0	90.0	Manufacture of other transport equipment	
31 การผลิตเฟอร์นิเจอร์	49	100.0	-	-	-	-	-	-	-	-	-	11	22.7	4	7.6	9	19.2	12	24.3	13	26.3	82.4	82.4	Manufacture of furniture	
32 การผลิตสิ่งทออื่น ๆ	96	100.0	-	-	-	-	-	2	1.9	2	1.9	5	5.0	5	4.9	24	25.2	14	14.4	45	46.8	88.0	88.0	Other manufacturing	
33 การซ่อมแซมการติดตั้งเครื่องจักรและอุปกรณ์	43	100.0	-	-	-	-	-	-	-	2	3.5	2	5.0	2	5.0	8	18.3	11	25.0	4	9.9	17	38.4	84.8	Repair and installation of machinery and equipment
38 การรวบรวมของเสีย การกำจัด และการกำจัดของเสีย รวมถึงการนำของเสียกลับมาใช้ใหม่	2	100.0	-	-	-	-	-	-	-	-	-	-	-	-	-	-	-	-	1	50.0	1	50.0	95.0	95.0	Waste collection, treatment and disposal activities

ที่มา : สำนักงานคณะกรรมการอุตสาหกรรม พ.ศ.2555 - อุตสาหกรรมเกษตร จังหวัด ปัตตานี สำนักงานสถิติแห่งชาติ กระทรวงเทคโนโลยีสารสนเทศและการสื่อสาร
 Source : The 2012 Business and Industrial Census : Manufacturing Industry, Pattani Province, National Statistical Office, Ministry of Information and Communication Technology.

ตาราง 8 มูลค่าวัตถุดิบและวัสดุประกอบฯ และสินค้าคงเหลือขั้นต้นและปลายปี 2554 จำนวนตามหน่วยย่อยอุตสาหกรรม
TABLE 8 VALUE OF STOCKS AT THE BEGINNING AND THE END OF 2011 BY DIVISION OF INDUSTRY

หมวดย่อยอุตสาหกรรม	จำนวน สถาน- ประกอบการ Number of establishments	มูลค่า ณ ต้นปี 2554 At the beginning of 2011				มูลค่า ณ ปลายปี 2554 At the end of 2011				Division of industry	
		รวม Total	วัสดุ และ วัสดุประกอบฯ Materials and components	สินค้า ระหว่าง ผลิต Work in progress	สินค้า สำเร็จรูป Finished goods	รวม Total	วัสดุ และ วัสดุประกอบฯ Materials and components	สินค้า ระหว่าง ผลิต Work in progress	สินค้า สำเร็จรูป Finished goods		สินค้า คงเหลือ จำหน่ายใน สภาพเดิม Goods purchased for resale
รวม	3,215	1,366,777.4	381,513.3	56,393.8	926,970.4	1,899.9	1,414,951.7	63,396.1	626,239.9	2,002.0	Total
10 การผลิตสินค้าอาหาร	1,178	625,250.4	188,227.2	35,795.1	398,274.5	953.5	524,068.6	47,644.5	285,032.2	1,009.1	Manufacture of food products
11 การผลิตเครื่องดื่ม	17	1,504.9	519.2	448.0	537.8	-	1,409.6	403.8	543.5	-	Manufacture of beverages
12 การผลิตสินค้ายาสูบ	2	D	D	D	-	-	D	D	-	-	Manufacture of tobacco products
13 การผลิตสิ่งทอ	46	1,245.0	736.3	198.5	306.2	4.0	1,188.9	159.9	285.8	0.7	Manufacture of textiles
14 การผลิตเสื้อผ้าเครื่องแต่งกาย	1,301	26,681.7	8,744.2	5,177.6	12,730.0	30.0	24,016.5	3,460.7	13,517.7	45.0	Manufacture of wearing apparels
15 การผลิตเครื่องหนังและผลิตภัณฑ์ที่เกี่ยวข้อง	1	D	D	-	D	-	D	-	D	-	Manufacture of leather and related products
16 การผลิตไม้และผลิตภัณฑ์จากไม้และไม้ก๊อก (ยกเว้นเฟอร์นิเจอร์)	120	28,024.3	13,395.4	4,177.4	10,429.5	22.1	21,822.4	2,452.6	7,895.6	13.1	Manufacture of wood and products of wood and cork (except furniture); manufacture of articles of straw and plaiting materials
18 การพิมพ์และการผลิตสิ่งพิมพ์ที่อื่น	28	1,696.5	983.7	480.4	232.4	-	1,673.3	542.1	349.6	-	Printing and reproduction of recorded media
20 การผลิตเคมีภัณฑ์และผลิตภัณฑ์เคมี	2	D	D	D	D	-	D	D	D	-	Manufacture of chemicals and chemical products
21 การผลิตเภสัชภัณฑ์ เคมีภัณฑ์ที่ใช้รักษาโรค และผลิตภัณฑ์ที่ใช้ยาสูบ	3	D	D	-	D	-	D	-	D	-	Manufacture of pharmaceuticals, medicinal chemical and botanical products
22 การผลิตสิ่งทอหนังและพลาสติก	7	620,529.7	141,181.9	80.0	479,267.9	-	773,879.1	54.0	293,537.8	-	Manufacture of rubber and plastic products
23 การผลิตสิ่งทอสิ่งทออื่น ๆ ที่ต่างจากแร่ใยหิน	88	18,518.7	7,518.7	2,759.8	7,995.3	245.0	24,556.5	2,558.1	8,331.8	8.0	Manufacture of other non-metallic mineral products
25 การผลิตสิ่งทอสิ่งทอประมง (ยกเว้นเครื่องจักรและอุปกรณ์)	216	18,728.1	11,977.6	3,876.4	2,465.5	408.6	15,087.7	3,361.6	1,670.5	698.6	Manufacture of fabricated metal products (excepts machinery and equipment)
27 การผลิตอุปกรณ์ไฟฟ้า	6	486.9	216.9	80.0	190.0	-	270.3	60.0	90.0	-	Manufacture of electrical equipment
29 การผลิตยานยนต์ รถแทรก และรถจักรยานยนต์	5	148.3	140.7	1.0	6.7	-	148.4	0.8	6.7	-	Manufacture of motor vehicles, trailers and semi-trailers
30 การผลิตอุปกรณ์ขนส่งอื่น ๆ	5	353.0	253.0	100.0	-	-	259.0	60.0	-	-	Manufacture of other transport equipment
31 การผลิตเฟอร์นิเจอร์	49	1,758.5	769.5	661.3	271.7	56.0	1,339.9	483.2	316.3	71.0	Manufacture of furniture
32 การผลิตสินค้าอื่น ๆ	96	7,722.7	3,388.4	2,214.5	2,029.1	90.7	7,313.8	2,025.8	2,216.8	81.5	Other manufacturing
33 การซ่อมและการติดตั้งเครื่องจักรและอุปกรณ์	43	3,844.0	3,311.4	262.6	180.0	90.0	3,572.8	88.3	270.0	75.0	Repair and installation of machinery and equipment
38 การเก็บรวบรวมของเสีย การบำบัด และการกำจัดของเสีย รวมถึงการนำของเสียกลับมาใช้ใหม่	2	D	D	D	D	-	D	D	D	-	Waste collection, treatment and disposal activities; materials recovery

หมายเหตุ : (1) D หมายถึง ตัวเลขที่ไม่ชัดเจน

: (2) - หมายถึง ไม่มีข้อมูลหรือมีค่าเป็น 0 หรือมีข้อมูลจำนวนเล็กน้อย

Note : (1) D means disclosure prohibited.

: (2) - Nil or zero or negligible amount

ที่มา : ส่วนข้อมูลธุรกิจและอุตสาหกรรม พ.ศ.2555 : อุตสาหกรรมการผลิต จังหวัด ปัตตานี สำนักงานสถิติแห่งชาติ กระทรวงเทคโนโลยีสารสนเทศและการสื่อสาร

Source : The 2012 Business and Industrial Census : Manufacturing Industry, Pattani Province, National Statistical Office, Ministry of Information and Communication Technology.

ตาราง 9 ส่วนเปลี่ยนแปลงของมูลค่าวัตถุดิบและวัสดุประกอบในปี 2554 จำแนกตามหมวดย่อยอุตสาหกรรม

TABLE 9 CHANGE IN VALUE OF STOCKS IN 2011 BY DIVISION OF INDUSTRY

(พันบาท In Thousand Baht)

หมวดย่อยอุตสาหกรรม	จำนวน สถาน- ประกอบ Number of establishments	ส่วนเปลี่ยนแปลงของมูลค่าวัตถุดิบและวัสดุประกอบฯ และสินค้าคงเหลือ				สินค้า สำเร็จรูป Finished goods	สินค้าที่ซื้อ เข้ามา จำหน่ายในสภาพเดิม Goods purchased for resale	Division of industry
		รวม Total	วัตถุดิบและ วัสดุประกอบฯ Materials and components	สินค้าระหว่าง ผลิต Work in progress	Change in value of stocks			
รวม	3,215	48,174.4	341,800.4	7,002.3	-300,730.4	102.1	Total	
10 การผลิตภัณฑอาหาร	1,178	-99,181.7	4,155.6	11,849.4	-115,242.2	55.6	Manufacture of food products	
11 การผลิตเครื่องดื่ม	17	-95.4	-56.8	-44.3	5.7	-	Manufacture of beverages	
12 การผลิตผลิตภัณฑ์ยาสูบ	2	D	D	D	-	-	Manufacture of tobacco products	
13 การผลิตสิ่งทอ	46	-56.1	6.2	-38.6	-20.4	-3.3	Manufacture of textiles	
14 การผลิตเสื้อผ้าเครื่องแต่งกาย	1,301	-2,665.2	-1,751.0	-1,716.9	787.7	15.0	Manufacture of wearing apparels	
15 การผลิตเครื่องหนังและผลิตภัณฑ์ที่เกี่ยวข้อง	1	D	D	-	-	-	Manufacture of leather and related products	
16 การผลิตไม้และผลิตภัณฑ์จากไม้และไม้ก๊อก (ยกเว้นเฟอร์นิเจอร์)	120	-6,201.9	-1,934.3	-1,724.7	-2,533.9	-8.9	Manufacture of wood and products of wood and cork (except furniture); manufacture of articles of straw and plaiting materials	
18 การพิมพ์และการผลิตซ้ำข้อมูลอิเล็กทรอนิกส์	28	-23.2	-202.1	61.7	117.2	-	Printing and reproduction of recorded media	
20 การผลิตเคมีภัณฑ์และผลิตภัณฑ์เคมี	2	D	D	-	D	-	Manufacture of chemicals and chemical products	
21 การผลิตเภสัชภัณฑ์ เคมีภัณฑ์ที่ใช้รักษาโรค และผลิตภัณฑ์จากพืช และสัตว์ที่ใช้รักษาโรค	3	D	D	-	D	-	Manufacture of pharmaceuticals, medicinal chemical and botanical products	
22 การผลิตผลิตภัณฑ์ยางและพลาสติก	7	153,349.3	339,105.4	-26.0	-185,730.1	-	Manufacture of rubber and plastic products	
23 การผลิตผลิตภัณฑ์อื่น ๆ ที่ทำจากแร่โลหะ	88	6,037.8	6,140.0	-201.7	336.5	-237.0	Manufacture of other non-metallic mineral products	
25 การผลิตผลิตภัณฑ์โลหะประดิษฐ์ (ยกเว้นเครื่องจักรและอุปกรณ์)	216	-3,640.4	-2,620.6	-514.8	-795	290.0	Manufacture of fabricated metal products (excepts machinery and equipment)	
27 การผลิตอุปกรณ์ไฟฟ้า	6	-216.6	-96.6	-20.0	-100.0	-	Manufacture of electrical equipment	
29 การผลิตยานยนต์ รถพ่วง และรถเกี่ยว	5	0.1	0.3	-0.2	-	-	Manufacture of motor vehicles, trailers and semi-trailers	
30 การผลิตอุปกรณ์ขนส่งอื่น ๆ	5	-94.0	-54.0	-40.0	-	-	Manufacture of other transport equipment	
31 การผลิตเฟอร์นิเจอร์	49	-418.6	-300.1	-178.2	44.6	15.0	Manufacture of furniture	
32 การผลิตผลิตภัณฑ์อื่น ๆ	96	-408.9	-398.8	-188.7	187.7	-9.2	Other manufacturing	
33 การซ่อมและการติดตั้งเครื่องจักรและอุปกรณ์	43	-271.3	-171.9	-174.4	90.0	-15.0	Repair and installation of machinery and equipment	
38 การเก็บรวบรวมของเสีย การบำบัด และการกำจัดของเสีย รวมถึงการนำของเสียกลับมาใช้ใหม่	2	D	D	D	-	-	Waste collection, treatment and disposal activities; materials recovery	

หมายเหตุ : (1) D หมายถึง ตัวเลขที่ไม่เปิดเผย

: (2) - หมายถึง ไม่มีข้อมูลหรือข้อมูลมีค่าเป็น 0 หรือมีข้อมูลจำนวนเล็กน้อย

Note : (1) D means disclosure prohibited.

: (2) - Nil or zero or negligible amount

ที่มา : สำนักงานธุรกิจและอุตสาหกรรม พ.ศ.2555 : อุตสาหกรรมจังหวัดปัตตานี สำนักงานสถิติแห่งชาติ กระทรวงเทคโนโลยีสารสนเทศและการสื่อสาร

Source : The 2012 Business and Industrial Census : Pattani Province, National Statistical Office, Ministry of Information and Communication Technology.

ตาราง 10 ค่าใช้จ่ายที่เจ้าของสถานประกอบการอุตสาหกรรมผลิตในปี 2554 จำแนกตามหมวดของอุตสาหกรรม

TABLE 10 TOTAL EXPENSES OF MANUFACTURING ESTABLISHMENTS IN 2011 BY DIVISION OF INDUSTRY

หมวดของอุตสาหกรรม	จำนวน สถาน- ประกอบการ	รวม Total	ค่าซื้อวัตถุดิบ และวัสดุประกอบ ที่ใช้ในการผลิต	ค่าซื้อเพลิง และค่าไฟฟ้า ที่ใช้ในการผลิต	ค่าติดตั้งซ่อมแซมและ บำรุงรักษาสินค้า ที่จำหน่ายได้	ค่าติดตั้งซ่อมแซมและ บำรุงรักษาเครื่องจักร เครื่องมือ เครื่องใช้	ค่าซื้อสินค้า ที่ซื้อมาจากราย ในภาคเดิม	ค่าจ้างเมจายให้ สถานประกอบการ อื่นผลิตสินค้า	ค่าใช้จ่าย ในการขาย และค่าบริหาร และดำเนินงาน Administrative expense	ค่าใช้จ่ายอื่น ๆ Other expenses	Division of industry	(พันบาท In Thousand Baht)	
												รวม	Total
10 การผลิตผลิตภัณฑ์อาหาร	1,178	3,344,556.0	2,631,808.4	220,392.1	2,231.8	32,363.3	20,941.3	-	156,855.9	125,033.8	Manufacture of food products	156,855.9	125,033.8
11 การผลิตเครื่องดื่ม	17	8,300.9	4,034.2	928.0	-	184.7	-	-	248.0	2,006.0	Manufacture of beverages	248.0	2,006.0
12 การผลิตผลิตภัณฑ์ยาสูบ	2	D	D	D	-	-	-	-	-	D	Manufacture of tobacco products	-	D
13 การผลิตสิ่งทอ	46	14,136.1	9,320.1	241.0	-	118.9	4.0	-	2.0	4,330.7	Manufacture of textiles	2.0	4,330.7
14 การผลิตเสื้อผ้าเครื่องแต่งกาย	1,301	213,312.4	180,828.9	10,879.7	3.0	714.0	240.0	186.4	357.7	19,699.0	Manufacture of wearing apparel	357.7	19,699.0
15 การผลิตเครื่องหนังและผลิตภัณฑ์ที่เกี่ยวข้อง	1	D	D	D	-	-	-	-	-	D	Manufacture of leather and related products	-	D
16 การผลิตไม้และผลิตภัณฑ์จากไม้และไม้กอก (ยกเว้น เฟอร์นิเจอร์) การผลิตสิ่งของจากหนังและวัสดุเทียมอื่นๆ	120	59,972.9	28,694.4	7,899.7	8.0	2,479.9	216.7	239.2	2,007.7	10,650.6	Manufacture of wood and products of wood and cork (except furniture); manufacture of articles of straw and plaiting materials	2,007.7	10,650.6
18 การพิมพ์และการผลิตสิ่งพิมพ์ทุกชนิด	28	20,635.6	14,180.8	1,306.3	100.0	541.4	332.7	272.7	142.3	3,753.4	Printing and reproduction of recorded media	142.3	3,753.4
20 การผลิตเคมีภัณฑ์และผลิตภัณฑ์เคมี	2	D	D	D	-	-	-	-	-	D	Manufacture of chemicals and chemical products	-	D
21 การผลิตยภัณฑ์ เคมีภัณฑ์ที่ใช้รักษาโรค และผลิตภัณฑ์จากพืชและสัตว์ที่ไว้ใช้รักษาโรค	3	D	D	D	D	D	D	-	D	D	Manufacture of pharmaceuticals, medicinal chemical and botanical products	-	D
22 การผลิตผลิตภัณฑ์ยางและพลาสติก	7	957,842.9	413,351.9	71,854.7	-	261,822.9	-	-	301,981.6	54,139.5	Manufacture of rubber and plastic products	301,981.6	54,139.5
23 การผลิตผลิตภัณฑ์อื่นๆ ที่ทำจากแร่โลหะ	88	238,959.4	175,864.9	12,912.1	2,781.0	1,858.7	255.0	-	338.7	41,301.0	Manufacture of other non-metallic mineral products	338.7	41,301.0
25 การผลิตเหล็กกล้าและโลหะประสม (ยกเว้นเครื่องจักรและอุปกรณ์)	216	115,537.0	81,567.7	4,120.5	1,078.5	422.2	8,149.6	40.2	281.1	19,771.6	Manufacture of fabricated metal products (except machinery and equipment)	281.1	19,771.6
27 การผลิตอุปกรณ์ไฟฟ้า	6	1,668.1	1,146.3	80.9	-	37.9	-	-	0.6	364.8	Manufacture of electrical equipment	0.6	364.8
29 การผลิตยานยนต์ รถแทรก และรถจักรยานยนต์	5	1,123.0	837.3	75.5	-	4.0	-	-	8.7	192.2	Manufacture of motor vehicles, trailers and semi-trailers	8.7	192.2
30 การผลิตอุปกรณ์ขนส่งอื่นๆ	5	2,858.0	1,439.4	238.5	36.0	180.0	-	-	50.0	842.1	Manufacture of other transport equipment	50.0	842.1
31 การผลิตเฟอร์นิเจอร์	49	12,080.7	9,253.8	788.0	11.1	104.4	129.0	-	81.4	1,675.3	Manufacture of furniture	81.4	1,675.3
32 การผลิตผลิตภัณฑ์อื่นๆ	96	40,599.9	34,738.6	1,118.4	144.3	65.5	137.4	-	122.6	4,090.9	Other manufacturing	122.6	4,090.9
33 การซ่อมแซมและภาคตัดกิ่งเครื่องจักรและอุปกรณ์	43	17,732.3	11,742.3	875.2	89.4	258.9	720.0	-	121.8	3,542.3	Repair and installation of machinery and equipment	121.8	3,542.3
38 การเก็บรวบรวมของเสีย การบำบัด และการกำจัดของเสีย	2	D	D	D	D	D	-	-	D	-	Waste collection, treatment and disposal activities; materials recovery	-	-
รวม	3,215	5,181,371.1	3,693,622.5	334,077.7	6,605.2	65,636.4	31,128.7	738.5	469,307.4	351,212.0	Total	469,307.4	229,042.7

หมายเหตุ : (1) D หมายถึง ตัวเลขที่ไม่เป็นเลข

: (2) - หมายถึง ไม่มีข้อมูลหรือข้อมูลค่าเป็น 0 หรือมีข้อมูลจำนวนเล็กน้อย

Note : (1) D means disclosure prohibited.

: (2) - Null or zero or negligible amount

ที่มา : สำนักสถิติและอุตสาหกรรม พ.ศ.2555 : อุตสาหกรรมการผลิต จังหวัด ปัตตานี สำนักงานสถิติแห่งชาติ กระทรวงเทคโนโลยีสารสนเทศและการสื่อสาร

Source : The 2012 Business and Industrial Census : Manufacturing Industry, Pattani Province, National Statistical Office, Ministry of Information and Communication Technology.

ตาราง 11 รายรับทั้งสิ้นของสถานประกอบการอุตสาหกรรมการผลิตในปี 2554 จำนวนตามหมวดยอดอุตสาหกรรม

TABLE 11 TOTAL RECEIPTS OF MANUFACTURING ESTABLISHMENTS IN 2011 BY DIVISION OF INDUSTRY

หมวดยอดอุตสาหกรรม	จำนวน สถานประกอบการ Number of establishments	รวม Total	มูลค่าขายผลิต Sales of goods produced	รายรับจาก การขายสินค้า ที่ซื้อมาจำหน่าย ในสภาพเดิม Sales of goods purchased for resale	รายรับจากการ รับจ้างทำการ ผลิตสินค้า Receipts for contract and commission work	รายรับจากการให้ บริการ บำรุงรักษา ซ่อมแซม Receipts for repair and installation work done for others	รายรับจากการให้เช่า อาคาร อาคารพร้อมที่ดิน ฯลฯ Receipts for rent on building, vehicle, machinery and equipment	ดอกเบี้ย Interest	กำไรจากการ เปลี่ยนแปลง อัตราแลกเปลี่ยน Gain from currency exchange	รายรับอื่นๆ Other receipts	Division of industry
รวม	3,215	11,503,599.0	11,339,789.2	35,143.4	1,315.2	172.7	250.0	4,033.8	61,565.2	61,329.6	Total
10 การผลิตเหล็กขั้นพื้นฐาน	1,178	4,736,710.7	4,608,054.5	31,523.2	986.7	78.5	-	1,905.6	44,132.8	50,029.6	Manufacture of food products
11 การผลิตเครื่องดื่ม	17	13,211.0	13,121.0	-	-	-	-	-	-	90.0	Manufacture of beverages
12 การผลิตเหล็กขั้นหยาบ	2	D	D	-	-	-	-	-	-	-	Manufacture of tobacco products
13 การผลิตสิ่งทอ	46	21,927.8	21,819.2	-	52.5	-	-	-	-	56.1	Manufacture of textiles
14 การผลิตเสื้อผ้าเครื่องแต่งกาย	1,301	389,204.8	380,195.9	360.0	-	-	-	1.5	-	8,647.5	Manufacture of wearing apparels
15 การผลิตเครื่องหนังและผลิตภัณฑ์ที่เกี่ยวข้อง	1	D	D	-	-	-	-	-	-	-	Manufacture of leather and related products
16 การผลิตไม้และผลิตภัณฑ์จากไม้และไม้ฉาก (ยกเว้นเฟอร์นิเจอร์)	120	136,772.6	136,114.6	368.0	276.0	-	-	8.0	-	6.0	Manufacture of wood and products of wood and cork (except furniture); manufacture of articles of straw and plaiting materials
การผลิตสิ่งของจากพลาสติกและวัสดุสังเคราะห์											
18 การพิมพ์และการผลิตสิ่งอื่นที่บันทึกข้อมูล	28	34,575.1	34,203.3	201.8	-	-	-	-	-	170.0	Printing and reproduction of recorded media
20 การผลิตเครื่องมือและผลิตภัณฑ์	2	D	D	-	-	-	-	-	-	-	Manufacture of chemicals and chemical products
21 การผลิตเภสัชภัณฑ์ เคมีภัณฑ์ที่ใช้รักษาโรค และผลิตภัณฑ์จากพืชและสัตว์ที่ใช้รักษาโรค	3	D	D	-	-	-	-	D	-	-	Manufacture of pharmaceuticals, medicinal chemical and botanical products
22 การผลิตเหล็กขั้นหยาบและพลาสติก	7	5,376,862.1	5,358,510.4	-	-	-	-	919.3	17,432.5	-	Manufacture of rubber and plastic products
23 การผลิตเหล็กขั้นหยาบที่อื่นๆ ที่ได้จากแร่โลหะ	88	329,867.6	328,632.3	325.0	-	-	250.0	4.1	-	656.3	Manufacture of other non-metallic mineral products
25 การผลิตเหล็กขั้นหยาบประเภทอื่นๆ (ยกเว้นเครื่องจักรและอุปกรณ์)	216	166,116.9	163,626.3	1,756.0	-	94.3	-	-	-	640.4	Manufacture of fabricated metal products (excepts Manufacture of electrical equipment
27 การผลิตอุปกรณ์ไฟฟ้า	6	3,225.4	3,225.4	-	-	-	-	-	-	-	Manufacture of electrical equipment
29 การผลิตยานยนต์ รถพ่วง และรถเก๋งพ่วง	5	1,738.6	1,738.6	-	-	-	-	-	-	-	Manufacture of motor vehicles, trailers and semi-trailers
30 การผลิตอุปกรณ์ขนส่งอื่นๆ	5	6,712.0	6,712.0	-	-	-	-	-	-	-	Manufacture of other transport equipment
31 การผลิตเฟอร์นิเจอร์	49	23,839.7	22,459.7	480.0	-	-	-	-	-	900.0	Manufacture of furniture
32 การผลิตเหล็กขั้นหยาบ	96	63,630.2	63,367.1	129.4	-	-	-	-	-	133.7	Other manufacturing
33 การซ่อมและการติดตั้งเครื่องจักรและอุปกรณ์	43	26,216.3	26,216.3	-	-	-	-	-	-	-	Repair and installation of machinery and equipment
38 การเก็บรวบรวมของเสีย การบำบัด และกำจัดของเสีย	2	D	D	-	-	-	-	-	-	-	Waste collection, treatment and disposal activities; materials recovery
รวมกิจการที่เกี่ยวข้องกันที่ใช้ใหม่											

หมายเหตุ : (1) D หมายถึง ตัวเลขที่ไม่เป็นศูนย์

: (2) - หมายถึง ไม่มีข้อมูลหรือข้อมูลต่ำกว่า 0 หรือมีข้อมูลจำนวนเล็กน้อย

Note : (1) D means disclosure prohibited.

: (2) - Nil or zero or negligible amount

ที่มา : สำนักสถิติและอุตสาหกรรม พ.ศ.2555 : อุตสาหกรรมการผลิต จังหวัด ปัตตานี สำนักงานสถิติแห่งชาติ กระทรวงเทคโนโลยีสารสนเทศและการสื่อสาร

Source : The 2012 Business and Industrial Census : Manufacturing Industry, Pattani Province, National Statistical Office, Ministry of Information and Communication Technology .

(พันบาท In Thousand Baht)

ตาราง 12 มูลค่าตามบัญชีของสินทรัพย์ถาวรในปี 2554 จำแนกตามหน่วยอุตสาหกรรม

TABLE 12. BOOK VALUE OF FIXED ASSETS IN 2011 BY DIVISION OF INDUSTRY

จำนวน สถานที่ ประกอบ กิจการ Number of establish- ments	รวม Total	มูลค่าสินทรัพย์ถาวร ณ วันที่ 1 ม.ค. 2011 Book value of fixed assets 1 Jan. 2011				มูลค่าสินทรัพย์ถาวร ณ วันที่ 31 ธ.ค. 2011 Book value of fixed assets 31 Dec. 2011				รวม Total	สินทรัพย์ ถาวรอื่น ๆ Other fixed assets	สินทรัพย์ ถาวรอื่น ๆ Other fixed assets	Division of industry						
		ที่ดิน Land	อาคารและ สิ่งก่อสร้าง Building and construction	เครื่องจักร Machinery	ยานพาหนะ Vehicles	เครื่องใช้ สำนักงาน Office appliances	เครื่องใช้ สำนักงาน Office appliances	ยานพาหนะ Vehicles	เครื่องจักร Machinery					อาคารและ สิ่งก่อสร้าง Building and construction					
รวม	3,215	3,943,736.0	989,065.9	1,359,488.5	894,572.9	577,587.4	38,835.1	38,835.1	69,472.1	14,716.1	37,716.6	490,699.3	817,406.7	1,311,519.5	490,699.3	37,716.6	78,929.3	14,330.8	Total
10. การผลิตสินค้าอาหาร	1,178	1,976,027.0	427,495.5	668,048.2	594,393.2	211,894.2	21,915.6	39,664.8	2,280.3	14,655.6	22,525.7	185,507.9	576,988.5	641,603.2	185,507.9	22,525.7	36,882.2	14,282.4	Manufacture of food products
11. การผลิตเครื่องดื่ม	17	46,068.5	14,000.0	15,895.0	7,075.0	6,690.0	683	2,280.3	-	42,562.7	61.1	4,884.5	5,732.5	15,500.8	4,884.5	61.1	2,123.8	-	Manufacture of beverages
12. การผลิตผลิตภัณฑ์ยาสูบ	2	D	D	D	D	D	D	D	D	D	D	D	D	D	D	D	D	D	Manufacture of tobacco products
13. การผลิตสิ่งทอ	46	299,205.5	9,561.0	10,542.4	431.8	8,658.2	141.2	585.9	141.2	27,292.3	126.6	6,647.2	356.4	10,082.1	6,647.2	126.6	413.3	-	Manufacture of textiles
14. การผลิตเครื่องแต่งกาย	1,301	716,448.4	238,139.9	273,743.8	79,373.5	119,365.1	1,365.1	4,461.0	-	643,667.7	1,225.2	98,583.3	62,841.8	258,536.2	98,583.3	1,225.2	3,605.3	-	Manufacture of wearing apparel
15. การผลิตเครื่องหนังและผลิตภัณฑ์หนัง	1	D	D	D	D	D	D	D	D	D	D	D	D	D	D	D	D	D	Manufacture of leather and related products
16. การผลิตไม้และผลิตภัณฑ์ไม้และผลิตภัณฑ์จากไม้ (ยกเว้นเฟอร์นิเจอร์)	120	161,393.6	24,206.3	46,392.2	52,355.7	34,168.1	1,853.3	2,818.0	-	140,778.0	24,727.4	42,349.5	42,349.5	42,448.4	42,349.5	1,178.7	2,893.2	-	Manufacture of wood and products of wood and cork (except furniture); manufacture of articles of straw and plaiting materials
18. การพิมพ์และการผลิตสิ่งพิมพ์	28	60,599.1	13,081.8	12,083.7	25,007.4	5,884.1	2,635.9	2,264.2	-	54,203.5	13,081.8	4,369.5	26,973.2	11,527.7	4,369.5	2,363.1	1,888.2	-	Printing and reproduction of recorded media
20. การผลิตเคมีภัณฑ์และผลิตภัณฑ์เคมี	2	D	D	D	D	D	D	D	D	D	D	D	D	D	D	D	D	D	Manufacture of chemicals and chemical products
21. การผลิตเภสัชภัณฑ์ เภสัชภัณฑ์ชีวภัณฑ์ และผลิตภัณฑ์จากพืชและสัตว์ที่ใช้ทางการแพทย์	3	D	D	D	D	D	D	D	D	D	D	D	D	D	D	D	D	D	Manufacture of pharmaceuticals, medicinal chemical and botanical products
22. การผลิตสิ่งทอใยสังเคราะห์และพลาสติก	7	243,436.9	54,733.6	115,923.5	63,455.5	5,884.7	2,103.4	2,127.2	-	250,388.4	54,733.6	47,345.2	68,034	122,369.5	68,034	788.4	18,197.4	-	Manufacture of rubber and plastic products
23. การผลิตผลิตภัณฑ์ปิโตรเลียมและถ่านหิน	88	186,978.0	34,766.2	27,226.4	24,999.3	9,491.2	1,926.4	3,886.6	60.5	169,009.6	36,766.2	25,963.4	21,141.1	25,963.4	81,515.9	1,720.6	2,781.0	48.4	Manufacture of other nonmetallic mineral products
25. การผลิตผลิตภัณฑ์โลหะขั้นพื้นฐาน (ยกเว้นเครื่องจักรและอุปกรณ์)	216	264,405.3	89,978.5	851,048.2	34,504.2	51,872.6	671.5	4,273.8	-	246,096.6	89,978.5	81,901.1	27,844.4	81,901.1	42,233.1	622.2	3,598.2	-	Manufacture of fabricated metal products (except machinery and equipment)
27. การผลิตอุปกรณ์ไฟฟ้า	6	367.4	2,375.0	755.0	81.3	262.5	201.6	-	-	3,579.0	785.5	650	210.0	785.5	210.0	-	180.5	-	Manufacture of electrical equipment
29. การผลิตยานยนต์ รถจักรยานยนต์ และรถจักรยาน	5	7,341.8	2,666.6	3,999.9	218.0	403.3	26.7	27.3	-	7,013.4	2,666.6	3,799.9	177.3	3,227	3,227	240	22.9	-	Manufacture of motor vehicles, trailers and semi-trailers
30. การผลิตอุปกรณ์ขนส่งอื่น ๆ	5	15,455.0	11,200.0	1,330.0	220.0	620.0	-	2,885.0	-	15,335.5	11,200.0	1,220.0	178.0	1,220.0	616.0	-	2,669.5	-	Manufacture of other transport equipment
31. การผลิตเฟอร์นิเจอร์	49	41,561.8	16,920.0	12,637.0	1,410.5	9,365.6	207.1	1,021.6	-	38,631.3	16,920.0	1,203.3	1,080.3	1,203.3	7,596.1	186.4	817.3	-	Manufacture of furniture
32. การผลิตสิ่งทออื่นๆ	96	61,539.8	17,204.3	22,370.6	1,611.9	17,031.0	369.8	2,952.2	-	56,638.8	17,204.3	21,048.1	1,331.0	14,000.0	14,000.0	334.1	2,721.3	-	Other manufacturing
33. การซ่อมแซมหรือติดตั้งเครื่องจักรและอุปกรณ์	43	104,827.5	278.163	58,018.1	9,343.8	8,073.4	157.3	1,418.7	-	101,714.5	27,922.5	56,938.6	8,983.5	56,938.6	6,506.2	152.2	1,191.5	-	Repair and installation of machinery and equipment
38. การให้บริการซ่อมแซมสินค้า การกำจัด และการกำจัดของเสีย	2	D	D	D	D	D	D	D	D	D	D	D	D	D	D	D	D	D	Waste collection, treatment and disposal activities; materials recovery

หมายเหตุ: (1) D หมายถึง ว่างหรือไม่มีข้อมูล
 : (2) - หมายถึง ไม่มีการเปิดเผยข้อมูลเป็น 0 หรือมีข้อมูลจำนวนเล็กน้อย
 Note : (1) D means disclosure prohibited.
 : (2) - Nil or zero or negligible amount

ที่มา : สำนักงานข้อมูลอุตสาหกรรมแห่งชาติ กระทรวงอุตสาหกรรม, จังหวัด ปัตตานี, สำนักงานข้อมูลสารสนเทศ กรมโรงงานอุตสาหกรรมและสำนักงานข้อมูล
 Source: The 2012 Business and Industrial Census - Manufacturing Industry, Pattani Province, National Statistical Office, Ministry of Information and Communication Technology.

ตาราง 13 มูลค่าสินทรัพย์ถาวรที่เปลี่ยนแปลงระหว่าง มกราคม - ธันวาคม 2554 จำแนกตามหมวดย่อยอุตสาหกรรม

TABLE 13 VALUE OF FIXED ASSETS CHANGED IN JANUARY - DECEMBER 2011 BY DIVISION OF INDUSTRY

(พันบาท In Thousand Baht)

หมวดย่อยอุตสาหกรรม	จำนวน สถาน- ประกอบการ Number of establishments	รวม Total	มูลค่าสินทรัพย์ถาวรที่เปลี่ยนแปลง			มูลค่าสินทรัพย์ ถาวรที่ซื้อหรือ ผลิตขึ้นเอง Value of new or cost producing of fixed assets	มูลค่าสินทรัพย์ ถาวรที่ขาย Value of disposal of fixed assets	ค่าโอน กรรมสิทธิ์ Ownership transfer fee	Division of industry
			มูลค่าสินทรัพย์ ถาวรที่ซื้อหรือ ผลิตขึ้นเอง Value of new or cost producing of fixed assets	มูลค่าสินทรัพย์ ถาวรที่ขาย Value of disposal of fixed assets	Change in value of fixed assets				
รวม	3,215	100,837.5	98,736.4	2,075.5	25.6	Total			
10 การผลิตผลิตภัณฑ์อาหาร	1,178	45,900.4	43,869.9	2,030.5	-	Manufacture of food products			
11 การผลิตเครื่องดื่ม	17	336.0	321.0	-	15.0	Manufacture of beverages			
12 การผลิตผลิตภัณฑ์ยาสูบ	2	-	-	-	-	Manufacture of tobacco products			
13 การผลิตสิ่งทอ	46	8.0	8.0	-	-	Manufacture of textiles			
14 การผลิตเสื้อผ้าเครื่องแต่งกาย	1,301	5,445.9	5,445.9	-	-	Manufacture of wearing apparels			
15 การผลิตเครื่องหนังและผลิตภัณฑ์ที่เกี่ยวข้อง	1	-	-	-	-	Manufacture of leather and related products			
16 การผลิตไม้และผลิตภัณฑ์จากไม้และไม้ก๊อก (ยกเว้นเฟอร์นิเจอร์) การผลิตสิ่งของ จากฟางและวัสดุจากธรรมชาติอื่น ๆ	120	740.6	740.6	-	-	Manufacture of wood and products of wood and cork (except furniture); manufacture of articles of straw and plaiting materials			
18 การพิมพ์และการผลิตซ้ำสื่อบันทึกข้อมูล	28	2,931.8	2,931.8	-	-	Printing and reproduction of recorded media			
20 การผลิตเคมีภัณฑ์และผลิตภัณฑ์เคมี	2	-	-	-	-	Manufacture of chemicals and chemical products			
21 การผลิตเภสัชภัณฑ์ เคมีภัณฑ์ที่ใช้รักษาโรค และผลิตภัณฑ์ที่ใช้รักษาโรค	3	-	-	-	-	Manufacture of pharmaceuticals, medicinal chemical and botanical products			
22 การผลิตผลิตภัณฑ์ยางและพลาสติก	7	37,352.5	37,352.5	-	-	Manufacture of rubber and plastic products			
23 การผลิตผลิตภัณฑ์อื่น ๆ ที่ทำจากแร่โอไลเทส	88	1,056.1	1,056.1	-	-	Manufacture of other non-metallic mineral products			
25 การผลิตผลิตภัณฑ์โลหะประดิษฐ์ (ยกเว้นเครื่องจักรและอุปกรณ์)	216	3,953.2	3,953.2	-	-	Manufacture of fabricated metal products (excepts machinery and equipment)			
27 การผลิตอุปกรณ์ไฟฟ้า	6	7.5	7.5	-	-	Manufacture of electrical equipment			
29 การผลิตยานยนต์ รถพ่วง และรถกึ่งพ่วง	5	80.0	80.0	-	-	Manufacture of motor vehicles, trailers and semi-trailers			
30 การผลิตอุปกรณ์ขนส่งอื่น ๆ	5	-	-	-	-	Manufacture of other transport equipment			
31 การผลิตเฟอร์นิเจอร์	49	370.0	370.0	-	-	Manufacture of furniture			
32 การผลิตเครื่องใช้ในบ้าน	96	1,795.0	1,750.0	45.0	-	Other manufacturing			
33 การซ่อมและการติดตั้งเครื่องจักรและอุปกรณ์	43	860.6	850.0	-	10.6	Repair and installation of machinery and equipment			
38 การเก็บรวบรวมของเสีย การบำบัด และการกำจัดของเสีย รวมถึงการนำของเสียกลับมาใช้ใหม่	2	-	-	-	-	Waste collection, treatment and disposal activities; materials recovery			

ที่มา : สำนักธุรกิจและอุตสาหกรรม พ.ศ.2555 : อุตสาหกรรมการผลิต จังหวัด ปัตตานี สำนักงานสถิติแห่งชาติ กระทรวงเทคโนโลยีสารสนเทศและการสื่อสาร

Source : The 2012 Business and Industrial Census : Manufacturing Industry, Pattani Province, National Statistical Office, Ministry of Information and Communication Technology.

ภาคผนวก

ภาคผนวก ก
ระเบียบวิธี
จังหวัดปัตตานี

1. แผนการสุ่มตัวอย่าง

1.1 สถานประกอบการที่มีจำนวนคนทำงาน 1 – 10 คน

แผนการสุ่มตัวอย่างที่ใช้เป็นแบบ Stratified Systematic Sampling โดยมีประเภทมาตรฐานอุตสาหกรรม (ประเทศไทย) ปี 2552 (Thailand Standard Industrial Classification: TSIC 2009) ในระดับกิจกรรมเป็นสตราตัม และสถานประกอบการเป็นหน่วยตัวอย่าง

1) การจัดสตราตัม

ประเภทมาตรฐานอุตสาหกรรม (ประเทศไทย) ปี 2552 (Thailand Standard Industrial Classification: TSIC 2009) ในระดับกิจกรรมเป็นสตราตัม ซึ่งมีทั้งสิ้น 409 สตราตัม

2) การเลือกตัวอย่าง

ได้ทำการเลือกสถานประกอบการตัวอย่างในแต่ละสตราตัม ด้วยวิธีการสุ่มแบบมีระบบ อย่างอิสระต่อกัน ได้จำนวนสถานประกอบการตัวอย่างทั้งสิ้น 669 แห่ง จากทั้งสิ้น 3,068 แห่ง

1.2 สถานประกอบการที่มีจำนวนคนทำงานตั้งแต่ 11 คนขึ้นไป

กำหนดให้ทุกสถานประกอบการเป็นหน่วยตัวอย่าง โดยให้ทำการเจนนับสถานประกอบการทุกแห่งจำนวนทั้งสิ้น 156 แห่ง

สรุป จำนวนสถานประกอบการที่ต้องเจนนับมีทั้งสิ้น 825 แห่ง

2. วิธีการประมาณผล

การเสนอผลการสำรวจ ได้เสนอผลในระดับจังหวัด โดยจำแนกตามการประกอบกิจกรรมทางเศรษฐกิจ ตามการจัดประเภทมาตรฐานอุตสาหกรรมประเทศไทย ปี 2552 (Thailand Standard Industrial Classification: TSIC-2009) ในระดับหมวดย่อย และขนาดของสถานประกอบการ (วัดด้วยจำนวนคนทำงาน) ออกเป็น 6 ขนาด ดังนี้

ขนาดของสถานประกอบการ	1	2	3	4	5	6
จำนวนคนทำงาน	1 – 15	16 – 25	26 – 30	31 – 50	51 – 200	> 200

ในการประมาณค่า กำหนดให้

$q = 1, 2, 3, \dots, n_{jklmp}$ (สถานประกอบการตัวอย่าง)

$p = 1, 2, 3, \dots, 12$ (ขนาดของสถานประกอบการ)

$m = 1, 2, 3, \dots, 409$ (กิจกรรม)

$l = 1, 2, 3, \dots, 164$ (หมู่ย่อย)

$k = 1, 2, 3, \dots, 78$ (หมู่ใหญ่)

$j = 1, 2, 3, \dots, 28$ (หมวดย่อย)

2.1 การประมาณผลสำหรับสถานประกอบการที่มีจำนวนคนทำงาน 1 – 10 คน

สูตรการประมาณค่ายอดรวมของลักษณะที่ต้องการศึกษา X สำหรับสถานประกอบการที่มีจำนวนคนทำงาน 1 – 10 คน หมวดย่อย j คือ

$$\hat{X}'_j = \sum_{k=1}^{78} \sum_{l=1}^{164} \sum_{m=1}^{409} \hat{X}'_{jklm}$$

โดยที่

\hat{X}'_{jklm} คือ ค่าประมาณยอดรวมของลักษณะที่ต้องการศึกษา X สำหรับสถานประกอบการที่มีคนทำงาน 1 – 10 คน กิจกรรม m หมู่ย่อย l หมู่ใหญ่ k หมวดย่อย j ซึ่ง

$$\hat{X}'_{jklm} = w'_{jklm} \sum_{p=1}^2 \sum_{q=1}^{n_{jklmp}} X_{jklmpq}$$

X_{jklmpq} คือ ค่าของลักษณะที่ต้องการศึกษา X ของสถานประกอบการตัวอย่าง q ขนาดของสถานประกอบการ p กิจกรรม m หมู่ย่อย l หมู่ใหญ่ k หมวดย่อย j

w'_{jklm} คือ ค่าถ่วงน้ำหนักสำหรับสถานประกอบการที่มีคนทำงาน 1 – 10 คน กิจกรรม m หมู่ย่อย l หมู่ใหญ่ k หมวดย่อย j ซึ่ง

$$w'_{jklm} = \frac{N'_{jklm}}{n'_{jklm}}$$

N'_{jklm} คือ จำนวนสถานประกอบการทั้งสิ้น สำหรับสถานประกอบการที่มีคนทำงาน 1 – 10 คน กิจกรรม m หมู่ย่อย l หมู่ใหญ่ k หมวดย่อย j

n'_{jklm} คือ จำนวนสถานประกอบการตัวอย่างที่เจงนับได้ทั้งสิ้น สำหรับสถานประกอบการที่มีคนทำงาน 1 – 10 คน กิจกรรม m หมู่ย่อย l หมู่ใหญ่ k หมวดย่อย j

2.2 การประมาณผลสำหรับสถานประกอบการที่มีจำนวนคนทำงาน 11 คนขึ้นไป

สูตรการประมาณค่ายอดรวมของลักษณะที่ต้องการศึกษา X สำหรับสถานประกอบการที่มีจำนวนคนทำงานตั้งแต่ 11 คนขึ้นไป ($p = 3, 4, 5, \dots, 12$) หมวดย่อย j คือ

$$\hat{X}'_{jp} = \sum_{k=1}^{78} \sum_{l=1}^{164} \sum_{m=1}^{409} \hat{X}'_{jklmp}$$

โดยที่

\hat{X}_{jklmp} คือ ค่าประมาณยอดรวมของลักษณะที่ต้องการศึกษา X สำหรับสถานประกอบการที่มีขนาดของสถานประกอบการ p กิจกรรม m หมู่ย่อย l หมู่ใหญ่ k หมวดย่อย j ซึ่ง

$$\hat{X}_{jklmp} = \frac{N_{jklmp}}{N'_{jklmp}} \sum_{q=1}^{n_{jklmp}} X_{jklmpq}$$

X_{jklmpq} คือ ค่าของลักษณะที่ต้องการศึกษา X ของสถานประกอบการตัวอย่าง q ขนาดของสถานประกอบการ p กิจกรรม m หมู่ย่อย l หมู่ใหญ่ k หมวดย่อย j

N_{jklmp} คือ จำนวนสถานประกอบการทั้งสิ้น สำหรับสถานประกอบการที่มีขนาดของสถานประกอบการ p กิจกรรม m หมู่ย่อย l หมู่ใหญ่ k หมวดย่อย j

N'_{jklmp} คือ จำนวนสถานประกอบการที่แจ้งนับได้ทั้งสิ้น สำหรับสถานประกอบการที่มีขนาดของสถานประกอบการ p กิจกรรม m หมู่ย่อย l หมู่ใหญ่ k หมวดย่อย j

2.3 การประมาณค่าสัมประสิทธิ์ความแปรผันของค่าประมาณยอดรวม

1) สูตรการประมาณค่าความแปรปรวนของค่าประมาณยอดรวมของลักษณะที่ต้องการศึกษา X สำหรับสถานประกอบการที่มีจำนวนคนทำงาน 1 – 10 คนขึ้นไป หมวดย่อย j คือ

$$\hat{V}(\hat{X}'_{jklm}) = N_{jklm} (N_{jklm} - n_{jklm}) \frac{s_{jklm}^2}{n_{jklm}}$$

โดยที่

$$s_{jklm}^2 = \frac{1}{n_{jklm} - 1} \left[\sum_{q=1}^{n_{jklm}} X_{jklmq}^2 - \frac{\left(\sum_{q=1}^{n_{jklm}} X_{jklmq} \right)^2}{n_{jklm}} \right]$$

2) สูตรการประมาณค่าสัมประสิทธิ์ความแปรผันของค่าประมาณยอดรวมของลักษณะที่ต้องการศึกษา X สำหรับสถานประกอบการที่มีจำนวนคนทำงาน 1 – 10 คน หมวดย่อย j คือ

$$C.V.j = \frac{\sqrt{\sum_{k=1}^{78} \sum_{l=1}^{164} \sum_{m=1}^{409} \hat{V}(\hat{X}'_{jklm})}}{\sum_{k=1}^{78} \sum_{l=1}^{164} \sum_{m=1}^{409} \hat{X}'_{jklm}}$$

3. วิธีการเก็บรวบรวมข้อมูล

การเก็บรวบรวมข้อมูลใช้วิธีส่งเจ้าหน้าที่ ซึ่งเป็นข้าราชการและลูกจ้างของสำนักงานสถิติแห่งชาติออกไปทำการสัมภาษณ์เจ้าของผู้ประกอบการ หรือผู้ที่ได้รับมอบหมายให้ตอบข้อมูลของสถานประกอบการอุตสาหกรรม การผลิต ในระหว่างเดือนพฤษภาคม – สิงหาคม พ.ศ. 2555

4. การประมวลผลข้อมูล

การประมวลผลข้อมูลทุกขั้นตอน และการจัดทำรายงานผลระดับจังหวัด ดำเนินการที่สำนักงานสถิติจังหวัด โดยสำนักงานสถิติแห่งชาติในส่วนกลางให้การสนับสนุนทางด้านวิชาการ เช่น การจัดทำโปรแกรมสำหรับการบันทึกข้อมูลและการประมวลผลข้อมูล และการจัดทำต้นฉบับตารางเสนอผล และรายงานผล เป็นต้น สำหรับการประมวลผลระดับภาคและทั่วประเทศ ดำเนินการที่สำนักงานสถิติแห่งชาติในส่วนกลาง

5. การปิดตัวเลข

ผลรวมของแต่ละจำนวนอาจไม่เท่ากับยอดรวม ทั้งนี้เนื่องจากการปัดเศษ

6. ความคลาดเคลื่อนของข้อมูล

ข้อมูลที่น่าเสนอไว้ในรายงานฉบับนี้อาจจะมีความคลาดเคลื่อนอยู่บ้าง ความคลาดเคลื่อนดังกล่าวเป็นความคลาดเคลื่อนจากการสุ่มตัวอย่าง (Sampling error) และความคลาดเคลื่อนที่ไม่ได้เกิดจากการสุ่มตัวอย่าง (Non-Sampling error) เช่น ผู้ตอบไม่ให้ข้อมูลตามความเป็นจริง ข้อมูลในแบบสอบถามไม่ครบถ้วน การลงรหัสผิดพลาดหรือการบันทึกข้อมูลผิดพลาด เป็นต้น อย่างไรก็ตามสำนักงานสถิติแห่งชาติได้พยายามควบคุมให้ข้อมูลมีความคลาดเคลื่อนน้อยที่สุด จึงขอให้ผู้ใช้ข้อมูลใช้ข้อมูลด้วยความระมัดระวังตามสมควร

ตาราง 1 ค่า c.v. ของจำนวนคนทำงาน ลูกจ้าง ค่าตอบแทนแรงงาน มูลค่าผลผลิต และค่าใช้จ่ายชนกลาง จำแนกตามประเภทอุตสาหกรรม สำหรับขนาดของสถานประกอบการ 1 - 10 คน
 TABLE 1 c.v. OF NUMBER OF PERSONS ENGAGED, EMPLOYEES, REMUNERATION, VALUE OF GROSS OUTPUT AND INTERMEDIATE CONSUMPTION BY
 CATEGORY OF INDUSTRY FOR ESTABLISHMENTS WITH 1 - 10 PERSONS ENGAGED

รหัส Code	ประเภทอุตสาหกรรม	จำนวน คนทำงาน Number of persons engaged	ลูกจ้าง จำนวน Number	ค่าตอบแทน แรงงาน Remuneration	มูลค่าผลผลิต Value of gross output	ค่าใช้จ่าย ชนกลาง Intermediate consumption	Category of industry
	รวม	0.0589	0.1196	0.0886	0.0634	0.0691	Total
10	การผลิตผลิตภัณฑ์อาหาร	0.0378	0.0849	0.0891	0.0787	0.0823	Manufacture of food products
11	การผลิตเครื่องดื่ม	0.0828	0.1107	0.1363	0.1242	0.1289	Manufacture of beverages
12	การผลิตผลิตภัณฑ์ยาสูบ	*	-	-	*	*	Manufacture of tobacco products
13	การผลิตสิ่งทอ	0.0868	0.1701	0.1892	0.1674	0.1475	Manufacture of textiles
14	การผลิตเสื้อผ้าเครื่องแต่งกาย	0.1591	**	**	0.2101	0.2608	Manufacture of wearing apparels
15	การผลิตเครื่องหนังและผลิตภัณฑ์ที่เกี่ยวข้อง	*	*	*	*	*	Manufacture of leather and related products
16	การผลิตไม้และผลิตภัณฑ์จากไม้และไม้กอก (ยกเว้นเฟอร์นิเจอร์) การผลิตสิ่งของ จากฟางและวัสดุถักสานอื่นๆ	0.118	0.2582	0.1882	0.1417	0.1647	Manufacture of wood and products of wood and cork (except furniture); manufacture of articles of straw and plaiting materials
18	การพิมพ์และการผลิตซ้ำสื่อบันทึกข้อมูล	0.1201	0.2151	0.2384	0.1136	0.1164	Printing and reproduction of recorded media
20	การผลิตเคมีภัณฑ์และผลิตภัณฑ์เคมี	*	*	*	*	*	Manufacture of chemicals and chemical products
21	การผลิตเภสัชภัณฑ์ เคมีภัณฑ์ที่ใช้รักษาโรค และผลิตภัณฑ์จากพืชและสัตว์ที่ใช้รักษาโรค	*	-	-	*	*	Manufacture of pharmaceuticals, medicinal chemical and botanical products
22	การผลิตผลิตภัณฑ์ยางและพลาสติก	*	-	-	*	*	Manufacture of rubber and plastic products
23	การผลิตผลิตภัณฑ์อื่นๆ ที่ทำจากแร่โลหะ	0.0678	0.1026	0.1164	0.1275	0.1431	Manufacture of other non-metallic
25	การผลิตผลิตภัณฑ์โลหะประดิษฐ์ (ยกเว้นเครื่องจักรและอุปกรณ์)	0.0802	0.1443	0.1665	0.1312	0.1458	Manufacture of fabricated metal products (excepts machinery and equipment)

ตาราง 1 ค่า c.v. ของจำนวนคนทำงาน ลูกจ้าง ค่าตอบแทนแรงงาน มูลค่าผลผลิต และค่าใช้จ่ายชนกลาง จำแนกตามประเภทอุตสาหกรรม สำหรับขนาดของสถานประกอบการ 1 - 10 คน
 TABLE 1 c.v. OF NUMBER OF PERSONS ENGAGED, EMPLOYEES, REMUNERATION, VALUE OF GROSS OUTPUT AND INTERMEDIATE CONSUMPTION BY
 CATEGORY OF INDUSTRY FOR ESTABLISHMENTS WITH 1 - 10 PERSONS ENGAGED

รหัส Code	ประเภทอุตสาหกรรม	จำนวน		ลูกจ้าง Employees		มูลค่าผลผลิต Value of gross output	ค่าใช้จ่าย ชนกลาง Intermediate consumption	Category of industry
		คนทำงาน Number of persons engaged	จำนวน Number	ค่าตอบแทน Remuneration	ค่าตอบแทน Remuneration			
27	การผลิตอุปกรณ์ไฟฟ้า	0.0920	0.1069	0.0966	0.144	0.1307	Manufacture of electrical equipment	
29	การผลิตยานยนต์ รถพ่วง และรถกึ่งพวง	0.0888	*	*	0.1677	0.1522	Manufacture of motor vehicles, trailers	
30	การผลิตอุปกรณ์ขนส่งอื่นๆ	*	*	*	*	*	Manufacture of other transport equipment	
31	การผลิตเฟอร์นิเจอร์	0.1167	0.2735	0.2761	0.1499	0.1284	Manufacture of furniture	
32	การผลิตผลิตภัณฑ์อื่นๆ	0.1065	0.2349	0.266	0.1546	0.1875	Other manufacturing	
33	การซ่อมและการติดตั้งเครื่องจักรและอุปกรณ์	0.0845	0.1725	0.1825	0.1077	0.1704	Repair and installation of machinery and equipment	
38	การเก็บรวบรวมของเสีย การบำบัด และการ กำจัดของเสีย รวมถึงการนำของเสียกลับมาใช้ใหม่	*	*	*	*	*	Waste collection, treatment and disposal activities; materials recovery	

หมายเหตุ : (1) * หมายถึง ไม่สามารถประมาณค่าได้

(2) ** หมายถึง ค่า c.v. มีค่าสูง

ที่มา : สำนักธุรกิจและอุตสาหกรรม พ.ศ.2555 : อุตสาหกรรมการผลิต จังหวัด ปัตตานี สำนักงานสถิติแห่งชาติ กระทรวงเทคโนโลยีสารสนเทศและการสื่อสาร

Note : (1) * means this value cannot be estimated.

(2) ** means this value is not acceptable

Source : The 2012 Business and Industrial Census : Manufacturing Industry, Pattani Province, National Statistical Office, Ministry of Information and Communication Technology

ภาคผนวก ข

คำนิยาม

แนวคิดและคำนิยาม

1. สถานประกอบการอุตสาหกรรมการผลิต

หมายถึง สถานประกอบการที่ดำเนินกิจการเกี่ยวกับการผลิต ซึ่งหมายถึงการเปลี่ยนรูปวัตถุให้เป็นผลิตภัณฑ์ชนิดใหม่ด้วยเครื่องจักรหรือเคมีภัณฑ์ โดยไม่คำนึงถึงว่างานนั้นทำด้วยเครื่องจักรหรือด้วยมือหรือทำในโรงงาน โรงซ่อม หรือเคหะสถาน หรือผลิตภัณฑ์นั้นขายส่งหรือขายปลีกก็ตาม การประกอบชิ้นส่วนของผลิตภัณฑ์นั้นว่าเป็นการผลิตด้วย

2. การจำแนกประเภทอุตสาหกรรมการผลิต

ในการจัดทำสำมะโนธุรกิจและอุตสาหกรรม พ.ศ. 2555 ได้จำแนกประเภทอุตสาหกรรมการผลิตตามกิจกรรมทางเศรษฐกิจทุกประเภท ตามการจัดประเภทมาตรฐานอุตสาหกรรมประเทศไทย ปี 2552 (Thailand Standard Industrial Classification : TSIC-2009) ซึ่งอุตสาหกรรมผลิตจัดอยู่ในประเภท D E และ J เฉพาะหมวดย่อย 58

การจัดจำแนกโครงสร้างประเภทอุตสาหกรรมการผลิต เป็นดังนี้

หมวดย่อยอุตสาหกรรม ได้แก่ กลุ่มอุตสาหกรรม ซึ่งแบ่งเป็นกลุ่มย่อยจากหมวดใหญ่ และใช้แทนด้วยเลขรหัส 2 ตัวแรก ตั้งแต่รหัส 10 – 33 37 – 39 และ 58 รวม 28 หมวดย่อย

หมู่ใหญ่อุตสาหกรรม ได้แก่ กลุ่มอุตสาหกรรม ซึ่งแบ่งเป็นกลุ่มย่อยจากหมวดย่อยอุตสาหกรรม และใช้แทนด้วยเลขรหัส 3 ตัวแรก ตั้งแต่รหัส 101 – 332 370 - 390 และ 581 - 582 รวม 78 หมู่ใหญ่

หมู่ย่อยอุตสาหกรรม ได้แก่ กลุ่มอุตสาหกรรม ซึ่งแบ่งเป็นกลุ่มย่อยจากหมู่ใหญ่อุตสาหกรรม และใช้แทนด้วยเลขรหัส 4 ตัวแรก ตั้งแต่รหัส 1011 – 3320 3700 - 3900 และ 5811 - 5820 รวม 164 หมู่ย่อย

กิจกรรมอุตสาหกรรม ได้แก่ กลุ่มอุตสาหกรรมที่ย่อยที่สุด และใช้แทนด้วยเลขรหัส 5 ตัวแรก ตั้งแต่รหัส 10111 – 33200 37000 - 39000 และ 58111 – 58203 รวม 409 กิจกรรม

3. รูปแบบการจัดตั้งตามกฎหมาย

3.1 ส่วนบุคคล ห้างหุ้นส่วนสามัญที่ไม่เป็นนิติบุคคล

หมายถึง สถานประกอบการที่มีเจ้าของเป็นบุคคลธรรมดา คนเดียวหรือหลายคนรวมกัน และให้หมายรวมถึงห้างหุ้นส่วนสามัญที่ไม่จดทะเบียนเป็นนิติบุคคลด้วย

3.2 ห้างหุ้นส่วนสามัญนิติบุคคล ห้างหุ้นส่วนจำกัด

หมายถึง สถานประกอบการที่จัดตั้งขึ้น โดยมีบุคคลตั้งแต่ 2 คนขึ้นไปรวมทุนกันเพื่อประกอบการผลิตและมีความรับผิดชอบร่วมกัน โดยการจดทะเบียนตามกฎหมาย

3.3 บริษัทจำกัด บริษัทจำกัด (มหาชน)

บริษัทจำกัด หมายถึง สถานประกอบการที่จัดตั้งขึ้นโดยผู้ริเริ่มคณะหนึ่ง และได้จดทะเบียนถูกต้องตามกฎหมาย โดยมีผู้ริเริ่มดำเนินการอย่างน้อย 7 คนขึ้นไป

บริษัทจำกัด (มหาชน) หมายถึง สถานประกอบการที่จัดตั้งขึ้นโดยการจดทะเบียนจัดตั้งบริษัท การควบบริษัท หรือการแปรสภาพบริษัท และวัตถุประสงค์ที่จะขายหุ้นต่อประชาชน โดยมีผู้ริเริ่มดำเนินการตั้งแต่ 15 คนขึ้นไป

3.4 ส่วนราชการ รัฐวิสาหกิจ

หมายถึง สถานประกอบการที่รัฐบาลเป็นเจ้าของหรือมีทุนอยู่ด้วยไม่น้อยกว่าร้อยละ 50 ของทุนทั้งหมด ในที่นี้หมายรวมถึงสถานประกอบการที่ดำเนินการโดยรัฐบาลด้วย ได้แก่ เรือรบ โรงฆ่าสัตว์ เป็นต้น

3.5 สหกรณ์

หมายถึง สถานประกอบการที่จัดตั้งขึ้นในรูปของสหกรณ์ โดยจดทะเบียนถูกต้องตามกฎหมายว่าด้วยสหกรณ์ โดยมีผู้ก่อตั้งไม่น้อยกว่า 10 คน

3.6 รูปแบบอื่น ๆ

หมายถึง สถานประกอบการที่จัดตั้งในรูปแบบอื่น ๆ นอกเหนือจากที่กล่าวแล้วข้างต้น เช่น สมาคม สโมสร กลุ่มแม่บ้าน เป็นต้น

4. รูปแบบการจัดตั้งทางเศรษฐกิจ

4.1 สำนักงานแห่งเดียว

หมายถึง สถานประกอบการที่ไม่เป็นสาขาหรือหน่วยย่อยของสถานประกอบการอื่น และไม่มีสาขาหรือหน่วยงานย่อยอื่น

4.2 สำนักงานใหญ่

หมายถึง สถานประกอบการที่เป็นเจ้าของและควบคุมกิจการของสถานประกอบการอื่นที่เป็นสำนักงานสาขาหรือหน่วยงานย่อย

4.3 สำนักงานสาขา

หมายถึง สถานประกอบการที่เป็นสาขาหรือหน่วยงานย่อยของสถานประกอบการอื่นที่เป็นสำนักงานใหญ่

5. ทุนจดทะเบียน

ทุนจดทะเบียนหรือทุนรับอนุญาต หมายถึง ทุนดำเนินการซึ่งผู้ริเริ่มก่อการได้ระบุไว้เมื่อจดทะเบียนจัดตั้งเป็นนิติบุคคล หรือทุนที่ได้รับอนุญาตเมื่อขอจัดตั้งเป็นนิติบุคคล ทุนนี้ไม่ได้แสดงถึงเงินที่ได้รับจากผู้ถือหุ้น แต่เป็นการแสดงถึงความประสงค์ของผู้ริเริ่มก่อการว่าจะมีทุนดำเนินการเป็นจำนวนเงินเท่าใด

6. อัตราการใช้กำลังการผลิต

หมายถึง สัดส่วนระหว่างปริมาณผลผลิตจริงกับกำลังการผลิตสูงสุด ที่สามารถผลิตได้ในช่วงเวลาหนึ่ง คำนวณโดยปริมาณการผลิตจริงหารด้วยกำลังการผลิต

7. คนทำงาน

หมายถึง คนที่ทำงานในสถานประกอบการทั้งที่ได้รับเงินเดือนและไม่ได้รับเงินเดือน ที่สถานประกอบการมีอยู่ตามปกติ รวมทั้งผู้ที่ปกติทำงานอยู่ในสถานประกอบการแห่งนี้ แต่ในวันดังกล่าวไม่ได้มาทำงาน เนื่องจากเจ็บป่วย ลาหยุดพักผ่อน โดยได้รับค่าจ้าง/เงินเดือน

คนทำงาน ประกอบด้วย

7.1 คนทำงานโดยไม่ได้รับค่าจ้าง เงินเดือน

หมายถึง เจ้าของกิจการหรือหุ้นส่วนที่ทำงานให้สถานประกอบการ โดยไม่ได้รับค่าจ้าง เงินเดือน และผู้ที่อาศัยอยู่ในครัวเรือนของเจ้าของกิจการ หรือหุ้นส่วน หรือบุคคลอื่น ที่ทำงานให้กับสถานประกอบการอย่างน้อยสัปดาห์ละ 20 ชั่วโมง โดยไม่ได้รับค่าจ้าง เงินเดือน เป็นประจำ

7.2 ลูกจ้างในกรรมวิธีการผลิต

หมายถึง ลูกจ้างทั้งหมดที่ทำงานเกี่ยวข้องโดยตรงกับการผลิตในขั้นตอนต่างๆ หรือกิจกรรมที่เกี่ยวข้องกับการผลิต โดยได้รับค่าจ้างเงินเดือน

ผู้ปฏิบัติงานมีฝีมือ หมายถึง ผู้ที่ทำงานด้านการผลิตซึ่งเคยได้รับการฝึกฝนอบรมมาก่อนอย่างน้อย 3 เดือน หรือผู้มีประสบการณ์ในการทำงาน 5 ปีขึ้นไปในงานเฉพาะที่ทำอยู่ เช่น ช่างนาถยนต์ดูแลเครื่องจักร ผู้ผลิต หรือติดตั้งอุปกรณ์ ผู้เดินเครื่องจักร ผู้ประกอบชิ้นส่วนต่างๆ เป็นต้น

ผู้ปฏิบัติงานไม่มีฝีมือ หมายถึง ผู้ที่ทำงานด้านการผลิตที่ได้รับการฝึกงานก่อนปฏิบัติงานน้อยกว่า 2 สัปดาห์ เช่น พนักงานทำความสะอาดเครื่องจักร

7.3 ลูกจ้างอื่น ๆ

หมายถึง ลูกจ้างทั้งหมดนอกเหนือจากลูกจ้างในกรรมวิธีการผลิตรวมถึงผู้ปฏิบัติงาน นักบริหาร นักวิชาการ เสมียนพนักงาน เช่น ผู้จัดการ ผู้อำนวยการ และกรรมการบริหารที่ได้รับค่าจ้าง เงินเดือน ผู้ปฏิบัติงานในห้องทดลองและนักวิจัย พนักงานพิมพ์ดีด พนักงานบัญชี และพนักงานขาย เป็นต้น

ไม่รวมคนทำงาน ดังต่อไปนี้

(1) ผู้บริหารหรือผู้ถือหุ้นที่ได้รับเบี้ยประชุมเป็นครั้งคราว
(2) คนทำงานของสถานประกอบการอื่นที่มาปฏิบัติงานประจำที่สถานประกอบการแห่งนี้
(3) คนทำงานที่รับงานไปทำที่บ้านแล้วนำมาส่งโดยไม่ได้ลงทุนซื้อวัสดุ อุปกรณ์ (หรือถ้ามีการใช้เครื่องมือส่วนตัวเล็กน้อยได้ เช่น มีด เข็ม ด้าย)

(4) คนงานที่ทำงานเป็นระยะเวลานาน เช่น ลาไปราชการทหาร

(5) คนที่สถานประกอบการจ้างมาทำงานเฉพาะอย่างเป็นประจำ เช่น กรรมกรที่จ้างมาขนของ พนักงานเดินตลาดหรือตัวแทนขายที่ไม่มีเงินเดือนประจำ

(6) ลูกจ้างเช่าหรือแรงงานเช่า หมายถึง ลูกจ้างเฉพาะหรืออยู่ในกระบวนการผลิตที่ส่งตัวจากสำนักจัดหางานหรือองค์กรที่คล้ายคลึงกัน ให้แก่สถานประกอบการในอุตสาหกรรมการผลิต สำนักจัดหางานดังกล่าวไม่มีหน้าที่บังคับบัญชาลูกจ้างซึ่งอยู่ภายใต้การควบคุม (การสั่งการหรือการบังคับบัญชา) ของลูกจ้างของสำนักจัดหางาน ลูกจ้างเหล่านี้จะมีชื่อในบัญชีเงินเดือนของสำนักจัดหางาน ไม่ใช่ของสถานประกอบการ ข้อมูลเกี่ยวกับแรงงานเช่า จะเป็นประโยชน์สำหรับการวิเคราะห์ผลผลิตภาพแรงงานของหน่วยอุตสาหกรรมที่ทำการผลิต ซึ่งมีการป้อนแรงงานเช่าเป็นวัตถุดิบในการผลิตที่แท้จริง **แรงงานต่อไปนี้เป็นไม่จัดอยู่ในหมวดแรงงานเช่า**

- เจ้าหน้าที่ชั่วคราวที่ได้รับจากบริการจัดหาเจ้าหน้าที่

- ผู้รับเหมา ผู้รับเหมาช่วงหรือผู้รับเหมาอิสระ

- บริการที่อยู่ใต้การบริหารจัดการ เช่น แม่บ้าน พนักงานรักษาความปลอดภัย

บริการปรับปรุงภูมิทัศน์

- บริการวิชาชีพหรือบริการด้านเทคนิคที่ซื้อหามาจากกิจการอื่น เช่น บริการที่

ปรึกษาด้านซอฟต์แวร์ การจัดทำโปรแกรมคอมพิวเตอร์ บริการด้านวิศวกรรมหรือบริการด้านบัญชี

8. ค่าตอบแทนแรงงาน

8.1 ค่าจ้าง เงินเดือน

หมายถึง เงินที่นายจ้างหรือสถานประกอบการจ่ายให้ลูกจ้าง ในระหว่างเดือนมกราคม - เดือนธันวาคม 2554 (ก่อนหักภาษีเงินได้บุคคลธรรมดา เงินสมทบกองทุนประกันสังคมในส่วนที่ลูกจ้างต้องจ่ายค่าประกันชีวิต และรายจ่ายอื่นๆ ของลูกจ้าง) ตามข้อตกลงการจ้างแรงงาน โดยอาจจ่ายตามเงื่อนไขของระยะเวลา หรือจ่ายตามปริมาณงาน

8.2 ค่าล่วงเวลา โบนัส เงินรางวัลพิเศษ เงินเพิ่มค่าครองชีพ ค่านายหน้า

หมายถึง เงินนอกเหนือจากค่าจ้าง เงินเดือน ที่สถานประกอบการจ่ายให้แก่ลูกจ้างเป็นค่าตอบแทนในการทำงาน

8.3 สวัสดิการและผลประโยชน์ตอบแทนอื่น ๆ

หมายถึง ผลประโยชน์ตอบแทนแรงงานที่นายจ้างหรือสถานประกอบการจ่าย หรือบริการให้แก่ลูกจ้าง ได้แก่ ค่าตอบแทนแรงงานที่จ่ายเป็นสิ่งของหรือผลผลิต และสวัสดิการที่นายจ้างจัดหาหรือบริการลูกจ้าง เช่น อาหาร เครื่องดื่ม บ้านพักคนงาน ค่าเช่าบ้าน ค่าซ่อมแซมที่อยู่อาศัย ค่ารักษาพยาบาล บริการดูแลบุตร พาหนะรับส่งมาทำงาน บันเทิงหรือนันทนาการต่างๆ ที่จัดให้ลูกจ้าง เป็นต้น **ทั้งนี้ไม่รวมเสื้อผ้า เครื่องแบบที่ใช้เฉพาะในการปฏิบัติงาน** (ค่าเสื้อผ้า เครื่องแบบ ที่ใช้เฉพาะในการปฏิบัติงาน ถือเป็นค่าใช้จ่ายอื่นๆ ของสถานประกอบการ)

8.4 เงินที่สถานประกอบการจ่ายสมทบเข้ากองทุนเพื่อการประกันสังคม ฯลฯ

หมายถึง เงินที่สถานประกอบการจ่ายสมทบเข้ากองทุนเพื่อการประกันสังคมของทั้งรัฐบาลและเอกชน เพื่อมิให้ลูกจ้างได้รับความเดือดร้อนเมื่อต้องขาดรายได้ไปบางส่วนหรือทั้งหมด อันเนื่องมาจากการเจ็บป่วยหรือประสบอันตรายทั้งในและนอกเวลาทำงาน การคลอดบุตร ทูพพลภาพ การว่างงาน ชราภาพ และเสียชีวิต เงินดังกล่าว เช่น เงินสมทบกองทุนประกันสังคม กองทุนเงินทดแทน กองทุนสำรองเลี้ยงชีพ เป็นต้น

9. ค่าซื้อวัตถุดิบและวัสดุประกอบที่ใช้ในการผลิต

หมายถึง มูลค่าของวัตถุดิบและส่วนประกอบที่สถานประกอบการจัดซื้อ หรือได้รับมาจากสำนักงานใหญ่ ในระหว่างเดือนมกราคม - เดือนธันวาคม 2554 เพื่อใช้ในการผลิตโดยสถานประกอบการเอง หรือจ้างสถานประกอบการอื่นหรือผู้อื่นทำการผลิต มูลค่าดังกล่าวเป็นมูลค่าที่นำส่งถึงสถานประกอบการ ซึ่งรวมค่าภาษีขาเข้า ค่าขนส่ง ค่าประกันภัย ค่าบรรจุหีบห่อ เป็นต้น

10. ค่าเชื้อเพลิง

หมายถึง มูลค่าของเชื้อเพลิงทุกชนิดที่ซื้อมา เพื่อใช้เป็นเชื้อเพลิงสำหรับพลังงานและความร้อน **ไม่รวม เชื้อเพลิงที่เป็นส่วนประกอบของผลิตภัณฑ์ หรือที่ใช้ในการผลิตกระแสไฟฟ้า หรือเชื้อเพลิงที่ได้จากผลพลอยได้ของกิจกรรมการผลิต เช่น ซีลี้อย เป็นต้น**

11. ค่าไฟฟ้าที่ใช้ในการผลิต

คือ มูลค่าไฟฟ้าทั้งหมดที่สถานประกอบการซื้อมาระหว่างเดือนมกราคม - เดือนธันวาคม 2554 รวมทั้งค่าไฟฟ้าที่ได้รับจากหน่วยพลังงานของสถานประกอบการอื่นแต่อยู่ในเครือเดียวกัน โดยจะต้องประมาณมูลค่าเหมือนกับการซื้อขายโดยปกติ

12. ค่าใช้จ่ายในการบำรุงรักษาและซ่อมแซมเครื่องจักร เครื่องมือฯ

หมายถึง มูลค่าของค่าใช้จ่ายทั้งหมดที่ใช้ในการซ่อมแซมและบำรุงอาคาร และสินทรัพย์ถาวรอื่น เพื่อให้อยู่ในสภาพที่ดีใช้งานต่อไปได้ ทั้งนี้ให้รวมค่าใช้จ่ายในการบำรุงรักษา ซ่อมแซมที่จัดทำโดยสถานประกอบการที่อยู่ในเครือเดียวกันและให้ประมาณมูลค่าในการซ่อมแซมเหมือนกับการว่าจ้างสถานประกอบการอื่นหรือผู้อื่น

13. ค่าซื้อสินค้าที่ซื้อมาจำหน่ายในสภาพเดิม

หมายถึง มูลค่าในการซื้อสินค้าเพื่อนำมาจำหน่ายในสภาพเดิม โดยไม่มีการเปลี่ยนแปลงสภาพ

14. ค่าจ้างเหมาจ่ายให้สถานประกอบการอื่นผลิตสินค้าให้ โดยสถานประกอบการจัดหาวัสดุให้

หมายถึง จำนวนเงินที่จ่ายเป็นค่าจ้างให้กับสถานประกอบการอื่น เพื่อทำการผลิตสินค้า โดยวัตถุดิบและส่วนประกอบในการผลิตเป็นของสถานประกอบการผู้จ้าง

15. ค่าธรรมเนียมที่จ่ายสำหรับลูกจ้าง (แรงงานเช่า)

หมายถึง ค่าตอบแทนแรงงานของลูกจ้างเช่าที่สถานประกอบการผลิตจ่ายให้กับสำนักจัดหางาน

16. วัตถุดิบและสินค้าคงเหลือ

หมายถึง มูลค่าของวัตถุดิบและวัสดุประกอบที่ใช้ในการผลิตและสินค้าคงเหลือซึ่งสถานประกอบการเป็นเจ้าของหรือควบคุมดูแลอยู่ ณ วันที่ 1 มกราคม และ วันที่ 31 ธันวาคม 2554 วัตถุดิบและสินค้าคงเหลือเหล่านี้ว่าจะเก็บไว้ที่สถานประกอบการ หรือที่หน่วยงานช่วยเสริม หรือที่โกดังสินค้า

มูลค่าคงเหลือต้นปี คือ มูลค่าของสินค้า วัตถุดิบ และวัสดุประกอบฯ ที่เหลือมาจากปีก่อนเมื่อ 1 มกราคม 2554

มูลค่าคงเหลือปลายปี คือ มูลค่าของสินค้า วัตถุดิบและวัสดุประกอบฯ ที่เหลืออยู่เมื่อ 31 ธันวาคม 2554

17. ส่วนเปลี่ยนแปลงมูลค่าสินค้า วัตถุดิบและวัสดุประกอบฯ คงเหลือ

หมายถึง ผลต่างระหว่างมูลค่าคงเหลือปลายปีและมูลค่าคงเหลือต้นปี (มูลค่าปลายปี – มูลค่าต้นปี)

18. ค่าใช้จ่ายในการบริหารและดำเนินการของสถานประกอบการ

หมายถึง ค่าใช้จ่ายในการดำเนินกิจการต่างๆ ของสถานประกอบการ เช่น ค่าเช่าที่ดิน ค่าเช่าอาคารและที่ดินค่าเสื่อมราคาสินทรัพย์ถาวรทุกประเภท ค่าน้ำประปา ค่าไฟฟ้า (ไม่รวมค่าไฟฟ้าที่ใช้ในการผลิต) ค่าไปรษณีย์ ค่าโทรเลข ค่าโทรศัพท์ ค่าทำบัญชี ค่าปรึกษา ค่าดอกเบี้ยจ่าย หนี้สูญ ค่าภาษี ค่าโฆษณา ค่านายหน้า และอื่นๆ เป็นต้น

19. มูลค่าขายผลผลิต

หมายถึง มูลค่าการจำหน่ายผลิตภัณฑ์ที่สถานประกอบการผลิตขึ้นเองและ/หรือที่สถานประกอบการอื่นผลิตให้ โดยสถานประกอบการเป็นผู้จ่ายค่าวัสดุ และวัสดุประกอบที่ใช้ในการผลิตในระหว่างเดือนมกราคม – เดือนธันวาคม 2554 ทั้งนี้ให้รวมมูลค่าผลผลิตที่สถานประกอบการผลิตเพื่อใช้เอง หรือให้

คนทำงาน เป็นส่วนหนึ่งของค่าตอบแทนแรงงาน ผลผลิตที่จัดส่งให้สำนักงานใหญ่ สำนักงานสาขา หรือสำนักงานขายของโรงงาน และรายรับจากการขายผลพลอยได้และเศษวัสดุ

20. รายรับจากการขายสินค้าที่ซื้อมาจำหน่ายในสภาพเดิม

หมายถึง จำนวนเงินที่สถานประกอบการได้รับจากการขายสินค้าที่ซื้อมาจำหน่าย โดยไม่มีการเปลี่ยนแปลงสภาพ

21. รายรับจากการรับจ้างเหมาทำการผลิตสินค้าให้สถานประกอบการอื่น โดยสถานประกอบการเป็นผู้จัดหาวัสดุให้

หมายถึง จำนวนเงินที่ได้รับจากผู้จ้างในการรับจ้างเหมาทำการผลิตสินค้า โดยผู้จ้างจัดหาวัสดุให้ ถ้าเป็นการรับจ้างเหมาผลิตสินค้าให้สถานประกอบการในเครือเดียวกันให้คิดค่าบริการในการผลิตตามราคาตลาด หรือคิดจากค่าใช้จ่ายต่างๆ ที่เกิดขึ้นจริงในกระบวนการผลิต **โดยไม่รวมค่าวัสดุที่ผู้จ้างจัดหามาให้**

22. รายรับจากการให้บริการ บำรุงรักษา ซ่อมแซมและติดตั้งให้แก่สถานประกอบการอื่น

หมายถึง จำนวนเงินที่สถานประกอบการได้รับจากการให้บริการ บำรุงรักษาซ่อมแซมและติดตั้งเครื่องจักรหรือโรงงานให้กับสถานประกอบการอื่นหรือลูกค้า สำหรับค่าบริการในการให้บริการแก่สถานประกอบการอื่นในเครือเดียวกัน ให้คิดมูลค่าการบริการโดยรวมค่าแรงงาน ค่าดำเนินการ และค่าวัสดุที่ใช้ในการให้บริการ

23. รายรับอื่นๆ

หมายถึง มูลค่ารายรับอื่นๆ ของสถานประกอบการ เช่น รายรับจากการขายกากของเสีย หรือวัสดุเหลือใช้ของสถานประกอบการ และค่าขายกระแสไฟฟ้า เป็นต้น

24. มูลค่าตามบัญชีของสินทรัพย์ถาวร

หมายถึง มูลค่าสุทธิของสินทรัพย์ถาวรตามบัญชีเมื่อได้หักค่าเสื่อมราคา ค่าสึกหรอตามระยะเวลาการใช้งานถึงวันสิ้นปี สินทรัพย์ถาวร ได้แก่ ที่ดิน อาคาร เครื่องจักรและเครื่องมือ ยานพาหนะ เครื่องใช้สำนักงาน เป็นต้น มูลค่าสินทรัพย์ถาวรรวมถึงมูลค่าการต่อเติมดัดแปลง และปรับปรุงสินทรัพย์ถาวรในระหว่างเดือนมกราคม – เดือนธันวาคม 2554 เพื่อยืดอายุการใช้งาน หรือเพิ่มประสิทธิภาพการทำงาน

25. มูลค่าเพิ่ม

คำนวณโดย : $\text{มูลค่าเพิ่ม} = \text{มูลค่าผลผลิต} - \text{ค่าใช้จ่ายขั้นกลาง}$

มูลค่าผลผลิต หมายถึง รายรับของสถานประกอบการในรอบปี 2554 ซึ่งได้แก่

- 1) มูลค่าขายผลผลิต
- 2) รายรับจากการขายสินค้าที่ซื้อมาจำหน่ายในสภาพเดิม
- 3) รายรับจากการรับจ้างเหมาทำการผลิตสินค้าให้สถานประกอบการอื่น โดยสถานประกอบการจัดหาวัสดุให้
- 4) รายรับจากการให้บริการ บำรุงรักษา ซ่อมแซม และติดตั้งให้แก่สถานประกอบการอื่น

5) รายรับจากการให้เช่าอาคาร อาคารพร้อมที่ดิน ยานพาหนะ เครื่องจักรและเครื่องมือ ฯลฯ และรายรับอื่นๆ

6) ส่วนเปลี่ยนแปลงมูลค่าสินค้าคงเหลือ**ค่าใช้จ่ายชั้นกลาง** หมายถึง รายจ่ายที่ใช้ในการดำเนินการในขบวนการผลิตของสถานประกอบการในรอบปี 2554 ซึ่งได้แก่

1) ค่าซื้อวัตถุดิบและวัสดุประกอบที่ใช้ในการผลิต
2) ค่าใช้จ่ายในการผลิต (ค่าเชื้อเพลิงและค่าไฟฟ้าที่ใช้ในการผลิต ค่าติดตั้งซ่อมแซมและบำรุงรักษาสินค้าที่จำหน่ายให้ลูกค้า ค่าติดตั้งซ่อมแซมและบำรุงรักษาเครื่องจักร เครื่องมือฯ และค่าใช้จ่ายในการผลิตอื่นๆ)

3) ค่าซื้อสินค้าที่ซื้อมาจำหน่ายในสภาพเดิม

4) ค่าจ้างเหมาจ่ายให้สถานประกอบการอื่นผลิตสินค้าให้ โดยสถานประกอบการจัดหาวัสดุให้

5) ค่าธรรมเนียมที่จ่ายสำหรับลูกจ้างเช่า (แรงงานเช่า)

6) ค่าใช้จ่ายในการขายของสถานประกอบการ (ค่าโฆษณา ค่าขนส่งสินค้าที่ขาย ค่านายหน้า ค่าประกันภัย และค่าใช้จ่ายในการขายอื่นๆ)

7) ค่าใช้จ่ายในการบริหารและดำเนินงานของสถานประกอบการ (ค่าใช้จ่ายในการบริหารและดำเนินงานฯ หักด้วยค่าเช่าที่ดิน ค่าดอกเบี้ยจ่าย หนี้สูญ และขาดทุนจากการเปลี่ยนแปลงอัตราแลกเปลี่ยนฯ)

8) ดอกเบี้ยจ่าย หักด้วย ดอกเบี้ยรับ

9) ส่วนเปลี่ยนแปลงมูลค่าวัตถุดิบและวัสดุประกอบฯ คงเหลือ

คณะผู้จัดทำ CD - ROM

หน่วยงานเจ้าของเรื่อง

สำนักงานสถิติจังหวัดปัตตานี
โทร. 0 7334 9443

หน่วยงานผลิตและออกแบบ

กลุ่มบูรณาการข้อมูลสถิติ
สำนักสถิติพยากรณ์
โทร. 0 2141 7494



ตารางสถิติในรูปแบบ Format Excel

ตอนที่ 1 ข้อมูลการดำเนินงานกิจการของสถานประกอบการอุตสาหกรรมการผลิต
จำแนกตามขนาดของสถานประกอบการ

ตารางสถิติในรูปแบบ Format Excel

ตอนที่ 1	ข้อมูลการดำเนินงานกิจการของสถานประกอบการอุตสาหกรรมการผลิต จำแนกตามขนาดของสถานประกอบการ
ตาราง 1	สถิติมูลฐานอุตสาหกรรมการผลิตในปี 2554 จำแนกตามขนาดของสถานประกอบการ
ตาราง 2	มูลค่าผลผลิตของสถานประกอบการอุตสาหกรรมการผลิตในปี 2554 จำแนกตามขนาดของสถานประกอบการ
ตาราง 3	ค่าใช้จ่ายชั้นกลางของสถานประกอบการอุตสาหกรรมการผลิตในปี 2554 จำแนกตามขนาดของสถานประกอบการ
ตาราง 4	คนทำงานในสถานประกอบการอุตสาหกรรมการผลิตในปี 2554 จำแนกตามสถานภาพการทำงาน เพศ และขนาดของสถานประกอบการ
ตาราง 5	จำนวนสถานประกอบการอุตสาหกรรมการผลิต จำแนกตามจำนวนวันทำงานต่อ สัปดาห์ จำนวนชั่วโมงทำงานเฉลี่ยต่อวันของลูกจ้าง และขนาดของสถานประกอบการ
ตาราง 6	ค่าตอบแทนแรงงานในปี 2554 จำแนกตามขนาดของสถานประกอบการ
ตาราง 7	จำนวนและร้อยละของสถานประกอบการอุตสาหกรรมการผลิต จำแนกตามอัตรา การใช้กำลังการผลิตต่อปี 2554 และขนาดของสถานประกอบการ
ตาราง 8	มูลค่าวัตถุดิบและวัสดุประกอบฯ และสินค้าคงเหลือต้นปีและปลายปี 2554 จำแนกตามขนาดของสถานประกอบการ
ตาราง 9	ส่วนเปลี่ยนแปลงของมูลค่าวัตถุดิบและวัสดุประกอบฯ และสินค้าคงเหลือในปี 2554 จำแนกตามขนาดของสถานประกอบการ
ตาราง 10	ค่าใช้จ่ายทั้งสิ้นของสถานประกอบการอุตสาหกรรมการผลิตในปี 2554 จำแนกตามขนาดของสถานประกอบการ
ตาราง 11	รายรับทั้งสิ้นของสถานประกอบการอุตสาหกรรมการผลิตในปี 2554 จำแนกตามขนาดของสถานประกอบการ
ตาราง 12	มูลค่าตามบัญชีของสินทรัพย์ถาวรในปี 2554 จำแนกตามขนาดของสถาน ประกอบการ
ตาราง 13	มูลค่าสินทรัพย์ถาวรที่เปลี่ยนแปลงระหว่าง มกราคม - ธันวาคม 2554 จำแนกตามขนาดของสถานประกอบการ

ตอนที่ 2 ข้อมูลการดำเนินงานของสถานประกอบการอุตสาหกรรมการผลิต
จำแนกตามหมวดย่อยอุตสาหกรรม

ตารางสถิติในรูป Format Excel

- ตอนที่ 2 ข้อมูลการดำเนินงานกิจการของสถานประกอบการอุตสาหกรรมการผลิต จำแนกตามหมวดย่อยอุตสาหกรรม
- ตาราง 1 สถิติมูลฐานอุตสาหกรรมการผลิตในปี 2554 จำแนกตามหมวดย่อยอุตสาหกรรม
- ตาราง 2 มูลค่าผลผลิตของสถานประกอบการอุตสาหกรรมการผลิตในปี 2544 จำแนกตามหมวดย่อยอุตสาหกรรม
- ตาราง 3 ค่าใช้จ่ายขั้นกลางของสถานประกอบการอุตสาหกรรมการผลิตในปี 2554 จำแนกตามหมวดย่อยอุตสาหกรรม
- ตาราง 4 คนทำงานในสถานประกอบการอุตสาหกรรมการผลิตในปี 2554 จำแนกตามสถานภาพการทำงาน เพศ และหมวดย่อยอุตสาหกรรม
- ตาราง 5 จำนวนสถานประกอบการอุตสาหกรรมการผลิต จำแนกตามจำนวนวันทำงานต่อสัปดาห์ จำนวนชั่วโมงทำงานเฉลี่ยต่อวันของลูกจ้าง และหมวดย่อยอุตสาหกรรม
- ตาราง 6 ค่าตอบแทนแรงงานในปี 2554 จำแนกตามหมวดย่อยอุตสาหกรรม
- ตาราง 7 จำนวนและร้อยละของสถานประกอบการอุตสาหกรรมการผลิต จำแนกตามอัตราการใช้กำลังการผลิตต่อปี 2554 และหมวดย่อยอุตสาหกรรม
- ตาราง 8 มูลค่าวัตถุดิบและวัสดุประกอบฯ และสินค้าคงเหลือต้นปีและปลายปี 2554 จำแนกตามหมวดย่อยอุตสาหกรรม
- ตาราง 9 ส่วนเปลี่ยนแปลงของมูลค่าวัตถุดิบและวัสดุประกอบฯ และสินค้าคงเหลือในปี 2554 จำแนกตามหมวดย่อยอุตสาหกรรม
- ตาราง 10 ค่าใช้จ่ายทั้งสิ้นของสถานประกอบการอุตสาหกรรมการผลิตในปี 2554 จำแนกตามหมวดย่อยอุตสาหกรรม
- ตาราง 11 รายรับทั้งสิ้นของสถานประกอบการอุตสาหกรรมการผลิตในปี 2554 จำแนกตามหมวดย่อยอุตสาหกรรม
- ตาราง 12 มูลค่าตามบัญชีของสินทรัพย์ถาวรในปี 2554 จำแนกตามหมวดย่อยอุตสาหกรรม
- ตาราง 13 มูลค่าสินทรัพย์ถาวรที่เปลี่ยนแปลงระหว่าง มกราคม - ธันวาคม 2554 จำแนกตามหมวดย่อยอุตสาหกรรม