



สำมะโนธุรกิจและอุตสาหกรรม พ.ศ. 2555

: อุตสาหกรรมการผลิต

THE 2012 BUSINESS AND INDUSTRIAL CENSUS

: MANUFACTURING INDUSTRY

จังหวัดนราธิวาส

NARATHIWAT PROVINCE



สำนักงานสถิติแห่งชาติ

กระทรวงเทคโนโลยีสารสนเทศและการสื่อสาร

NATIONAL STATISTICAL OFFICE

MINISTRY OF INFORMATION AND COMMUNICATION TECHNOLOGY

คำนำ

บทสรุปสำหรับผู้บริหาร

สารบัญแผนภูมิ

สารบัญตาราง

บทที่ 1 บทนำ

- ✿ ความเป็นมา
- ✿ ขอบข่ายและคุ้มครอง
- ✿ รายการข้อมูลที่เก็บรวบรวม
- ✿ วัตถุประสงค์
- ✿ คาบเวลาอ้างอิง
- ✿ ประโยชน์ที่จะได้รับ

บทที่ 2 สรุปข้อมูลที่สำคัญ

- ✿ ข้อมูลทั่วไปของสถานประกอบการอุตสาหกรรมการผลิต
- ✿ ข้อมูลสถิติที่สำคัญ จำแนกตามขนาดของสถานประกอบการ และหมวดย่อยอุตสาหกรรม
- ✿ สรุปและข้อเสนอแนะของสถานประกอบการ

สารบัญตารางสถิติ

- ✿ ตอนที่ 1 ข้อมูลการดำเนินงานกิจการของสถานประกอบการอุตสาหกรรมการผลิต จำแนกตามขนาดของสถานประกอบการ
- ✿ ตอนที่ 2 ข้อมูลการดำเนินงานกิจการของสถานประกอบการอุตสาหกรรมการผลิต จำแนกตามหมวดย่อยอุตสาหกรรม

ภาคผนวก

- ✿ ภาคผนวก ก ระเบียบวิธี
- ✿ ภาคผนวก ข คำนิยาม

คณะผู้จัดทำ CD-ROM

หน่วยงานที่เผยแพร่

ตารางสถิติในรูปแบบ Format Excel

- ✿ ตอนที่ 1 ข้อมูลการดำเนินงานกิจการของสถานประกอบการอุตสาหกรรมการผลิต จำแนกตามขนาดของสถานประกอบการ
- ✿ ตอนที่ 2 ข้อมูลการดำเนินงานกิจการของสถานประกอบการอุตสาหกรรมการผลิต จำแนกตามหมวดย่อยอุตสาหกรรม

หน่วยงานที่เผยแพร่	<p>สำนักสถิติพยากรณ์ สำนักงานสถิติแห่งชาติ ศูนย์ราชการเฉลิมพระเกียรติ 80 พรรษาฯ อาคารรัฐประศาสนภักดี ชั้น 2 ถนนแจ้งวัฒนะ เขตหลักสี่ กทม. 10210 โทร. 0 2141 7497 โทรสาร 0 2143 8132 ไปรษณีย์อิเล็กทรอนิกส์ binfopub@nso.go.th</p>
หรือ	<p>สำนักงานสถิติจังหวัดนราธิวาส ถนนศูนย์ราชการ ตำบลโคกเคียน อำเภอเมืองนราธิวาส จังหวัดนราธิวาส 96000 โทร. 0 7364 2624 โทรสาร 0 7364 2624 ต่อ 18 ไปรษณีย์อิเล็กทรอนิกส์ : naratwat@nso.go.th</p>
Distributed by	<p>Statistical Forecasting Bureau, National Statistical Office, The Government Complex Commemoration His Majesty The King's 80th birthday Anniversary, Rattthaprasasanabhakti Building, 2nd Floor Chaeng Watthana Rd., Laksi, Bangkok 10210, THAILAND Tel. +66 (0) 2141 7497 Fax : +66 (0) 2143 8132 E-mail : binfopub@nso.go.th http://www.nso.go.th</p>
Or	<p>Narathiwat Provincial Statistical Office Soonrachakarn Rd., Mueang, Narathiwat 96000, THAILAND Tel. +66 (0) 7364 2624 Fax : +66 (0) 7364 2624 ext. 18 E-mail : naratwat@nso.go.th</p>
ปีที่จัดพิมพ์ Published	<p>2557 2014</p>

คำนำ

สถานการณ์ทางเศรษฐกิจในยุคโลกไร้พรมแดน มีผลทำให้โครงสร้างการดำเนินธุรกิจเปลี่ยนแปลงไป โดยเฉพาะอุตสาหกรรมการผลิตนับเป็นกิจกรรมทางเศรษฐกิจสาขาหนึ่งที่มีบทบาทอย่างมากต่อระบบเศรษฐกิจของประเทศไทย จึงเห็นได้ว่าโครงสร้างของระบบเศรษฐกิจของประเทศขึ้นอยู่กับอุตสาหกรรมค่อนข้างมาก ประกอบกับปัจจุบันมีอุตสาหกรรมการผลิตใหม่ๆ เกิดขึ้น รวมทั้งการประกอบอุตสาหกรรมขนาดเล็ก และอุตสาหกรรมในครัวเรือน ก็มีบทบาทสำคัญต่อการเจริญเติบโตทางเศรษฐกิจโดยรวมของประเทศเพิ่มขึ้น ดังนั้นข้อมูลสถิติและสารสนเทศโครงสร้างพื้นฐานเกี่ยวกับการประกอบอุตสาหกรรมการผลิต จึงมีความสำคัญและจำเป็นสำหรับภาครัฐและเอกชนใช้ในการกำหนดนโยบายและวางแผนพัฒนาด้านเศรษฐกิจและอุตสาหกรรมทั้งในระดับประเทศ และระดับจังหวัด เพื่อเพิ่มศักยภาพการแข่งขันในเวทีการค้าโลก

ในการจัดทำสำมะโนธุรกิจและอุตสาหกรรมครั้งนี้ ได้ดำเนินการเก็บรวบรวมข้อมูลเป็น 2 ขั้นตอนคือ ขั้นการเก็บรวบรวมข้อมูลพื้นฐานของสถานประกอบการทุกประเภท และขั้นการเก็บรวบรวมข้อมูลรายละเอียดของสถานประกอบการ เฉพาะสถานประกอบการที่ประกอบธุรกิจทางการค้าและธุรกิจทางการบริการ และอุตสาหกรรมการผลิต

รายงานฉบับนี้ เป็นรายงานผลจากการเก็บรวบรวมข้อมูลรายละเอียดเฉพาะอุตสาหกรรมการผลิตของสถานประกอบการที่ตั้งอยู่ในเขตเทศบาลและนอกเทศบาลของ**จังหวัดนราธิวาส** ซึ่งดำเนินการเก็บรวบรวมข้อมูลในช่วงเดือนพฤษภาคม – สิงหาคม 2555 ข้อมูลที่น่าเสนอเป็นผลการดำเนินการกิจการในรอบปี 2554 (1 มกราคม – 31 ธันวาคม 2554) โดยจำแนกข้อมูลตามการจัดประเภทมาตรฐานอุตสาหกรรมประเทศไทย ปี 2552 (Thailand Standard Industrial Classification: TSIC 2009) และขนาดของสถานประกอบการ (จำนวนคนทำงาน)

สำนักงานสถิติแห่งชาติ ใคร่ขอขอบคุณผู้ประกอบการและผู้เกี่ยวข้องทุกฝ่ายที่ได้ให้ความร่วมมือในการให้ข้อมูล ซึ่งข้อมูลที่ได้จะเป็นประโยชน์สำหรับผู้ใช้อข้อมูลทั้งภาครัฐบาลและภาคเอกชนต่อไป

บทสรุปสำหรับผู้บริหาร

ในปัจจุบันโครงสร้างอุตสาหกรรมการผลิตเปลี่ยนแปลงอย่างรวดเร็ว มีอุตสาหกรรมการผลิตใหม่ๆ เกิดขึ้น รวมทั้งการประกอบอุตสาหกรรมขนาดเล็ก และอุตสาหกรรมในครัวเรือน ก็มีบทบาทสำคัญต่อการเจริญเติบโต ทางเศรษฐกิจโดยรวมของประเทศเพิ่มขึ้น ดังนั้นข้อมูลสถิติและสารสนเทศโครงสร้างพื้นฐานเกี่ยวกับการประกอบอุตสาหกรรมดังกล่าว จึงมีความสำคัญและจำเป็นสำหรับภาครัฐ และเอกชนใช้ในการกำหนดนโยบายและวางแผนพัฒนาด้านเศรษฐกิจและอุตสาหกรรมทั้งในระดับประเทศ และระดับจังหวัด เพื่อเพิ่มศักยภาพการแข่งขันในเวทีการค้าโลก สำนักงานสถิติแห่งชาติและหน่วยงานหลักด้านเศรษฐกิจของประเทศ ได้แก่ สำนักงานเศรษฐกิจอุตสาหกรรม สำนักงานคณะกรรมการพัฒนาการเศรษฐกิจและสังคมแห่งชาติ ธนาคารแห่งประเทศไทย และกระทรวงพาณิชย์ เห็นควรให้มีการจัดทำสำมะโนอุตสาหกรรมทุก 5 ปี เพื่อให้ประเทศมีข้อมูลสถิติพื้นฐานที่สำคัญ ซึ่งทุกภาคส่วนสามารถใช้ประโยชน์ในการวางแผนพัฒนาประเทศร่วมกัน

สำนักงานสถิติแห่งชาติ ได้จัดทำสำมะโนธุรกิจทางการค้าและธุรกิจทางการบริการ มาแล้ว 3 ครั้ง ในปี 2509 2531 และ 2545 และจัดทำสำมะโนอุตสาหกรรม มาแล้ว 3 ครั้งเช่นกัน ในปี 2507 2540 และ 2550 สำหรับในปี 2555 ครบรอบ 10 ปี การทำสำมะโนธุรกิจทางการค้าและธุรกิจทางการบริการ และครบรอบ 5 ปี การทำสำมะโนอุตสาหกรรม สำนักงานสถิติแห่งชาติ จึงได้บูรณาการการจัดทำสำมะโนดังกล่าวไปพร้อมกันภายใต้ชื่อ “โครงการสำมะโนธุรกิจและอุตสาหกรรม พ.ศ. 2555”

สำหรับข้อมูลที่น่าเสนอในรายงานฉบับนี้เป็นผลการสำมะโนธุรกิจและอุตสาหกรรม พ.ศ. 2555 : อุตสาหกรรมการผลิต ซึ่งการเก็บรวบรวมข้อมูลรายละเอียดในปี 2554 ของสถานประกอบการอุตสาหกรรมการผลิตที่ตั้งอยู่ใน

จังหวัดนราธิวาส และประกอบกิจกรรมทางเศรษฐกิจ ตามการจัดประเภทมาตรฐานอุตสาหกรรมประเทศไทย ปี 2552 (Thailand Standard Industrial Classification: TSIC-2009) โดยได้ดำเนินการเก็บรวบรวมข้อมูลในระหว่างเดือนพฤษภาคม – สิงหาคม พ.ศ. 2555 สรุปดังนี้

1. จำนวนสถานประกอบการ จำแนกตามหมวดย่อยอุตสาหกรรม

ผลจากการสำมะโนอุตสาหกรรม พ.ศ. 2555 จังหวัดนราธิวาส มีสถานประกอบการทั้งสิ้น 2,373 แห่ง โดยมีอุตสาหกรรมการผลิตที่สำคัญ ได้แก่ อุตสาหกรรมการผลิตเครื่องแต่งกายการผลิตเครื่องหนังฯ มีจำนวน 892 แห่งหรือร้อยละ 37.6 รองลงมาเป็นอุตสาหกรรมการผลิตผลิตภัณฑ์อาหาร อุตสาหกรรมการผลิตไม้และผลิตภัณฑ์จากไม้และไม้ก๊อก (ยกเว้นเฟอร์นิเจอร์) รวมทั้งการผลิตสิ่งของจากฟางและวัสดุถักสานอื่น ๆ โดยมีสถานประกอบการด้านนี้จำนวน 509 และ 271 แห่งหรือร้อยละ 21.5 และ 11.4 ตามลำดับ

**แผนภูมิ ก ร้อยละของสถานประกอบการอุตสาหกรรมการผลิต
จำแนกตามหมวดย่อยอุตสาหกรรม**

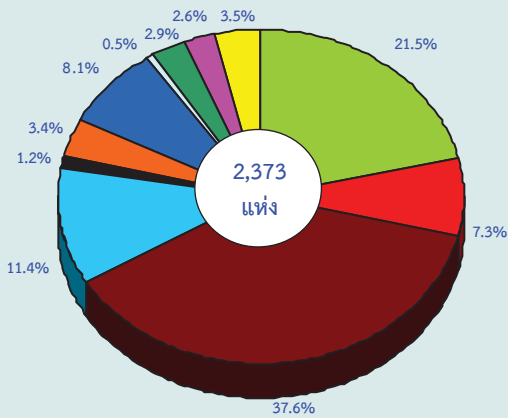

- หมวดย่อย 10 การผลิตผลิตภัณฑ์อาหาร
- หมวดย่อย 13 การผลิตสิ่งทอ
- หมวดย่อย 14-15 การผลิตเสื้อผ้าเครื่องแต่งกาย การผลิตเครื่องหนัง
- หมวดย่อย 16-17 การผลิตไม้และผลิตภัณฑ์จากไม้และไม้ก๊อก (ยกเว้นเฟอร์นิเจอร์) การผลิตสิ่งของจากฟางและวัสดุถักสานอื่นๆ
- หมวดย่อย 19-21 การผลิตถ่านโค้กและผลิตภัณฑ์ที่ได้จากการถลุงปิโตรเลียม การผลิตเคมีภัณฑ์และผลิตภัณฑ์เคมีฯ
- หมวดย่อย 23 การผลิตผลิตภัณฑ์อื่นๆ ที่ทำจากแร่โลหะ
- หมวดย่อย 25-26 การผลิตผลิตภัณฑ์โลหะประดิษฐ์ (ยกเว้นเครื่องจักรและอุปกรณ์) การผลิตผลิตภัณฑ์คอมพิวเตอร์ฯ
- หมวดย่อย 29-30 การผลิตยานยนต์ รถพ่วง และรถกึ่งพ่วง การผลิตอุปกรณ์ขนส่งอื่นๆ
- หมวดย่อย 31 การผลิตเฟอร์นิเจอร์
- หมวดย่อย 32 การผลิตผลิตภัณฑ์อื่นๆ
- หมวดย่อยอื่นๆ ได้แก่ หมวดย่อย 11 - 12, 18, 22, และ 33

2. ขนาดของสถานประกอบการ

สถานประกอบการส่วนใหญ่ 2,312 แห่ง หรือร้อยละ 97.4 เป็นสถานประกอบการขนาดเล็กที่มีคนทำงาน 1 - 15 คน ส่วนสถานประกอบการที่มีคนทำงานมากกว่า 15 คน มีเพียง 61 แห่งหรือร้อยละ 2.6 ในจำนวน 61 แห่งนี้เป็นสถานประกอบการที่มีคนทำงาน 16 - 25 คน 37 แห่ง คนทำงาน 26 - 30 คน 6 แห่ง คนทำงาน 31 - 50 คน และมากกว่า 50 คน มีจำนวนคนทำงาน 9 แห่งเท่ากัน

**แผนภูมิ ข จำนวนสถานประกอบการอุตสาหกรรม
การผลิต จำแนกตามขนาดของสถาน
ประกอบการ**

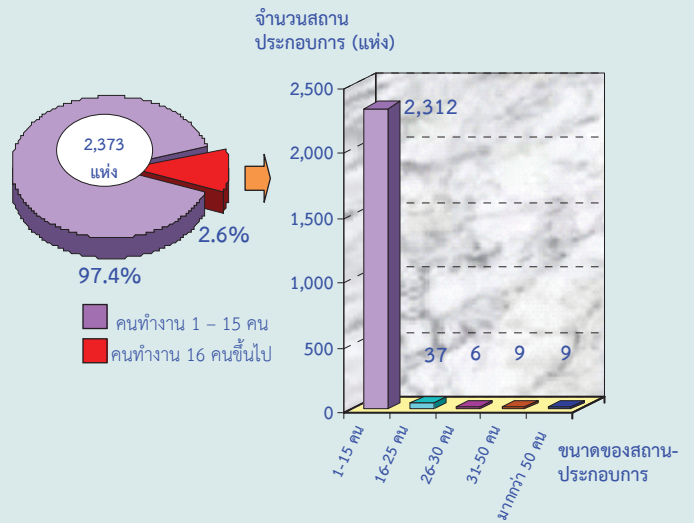

3. รูปแบบการจัดตั้งตามกฎหมาย

สถานประกอบการส่วนใหญ่ 2,208 แห่ง หรือร้อยละ 93.1 มีรูปแบบการจัดตั้งเป็นส่วนบุคคล ส่วนสถานประกอบการที่มีรูปแบบเป็นห้างหุ้นส่วนจำกัด ห้างหุ้นส่วนสามัญนิติบุคคลและบริษัทจำกัด บริษัทจำกัด (มหาชน) มีจำนวน 23 และ 19 แห่งหรือร้อยละ 1.0 และ 0.8 ตามลำดับ สำหรับส่วนราชการ รัฐวิสาหกิจ สหกรณ์และการจัดตั้งในรูปแบบอื่นๆ มีจำนวน 122 แห่งหรือร้อยละ 5.1

**แผนภูมิ ค ร้อยละของสถานประกอบการอุตสาหกรรม
การผลิต จำแนกตามรูปแบบการจัดตั้งตาม
กฎหมาย**

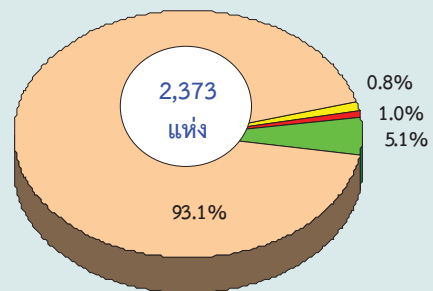

- ส่วนบุคคล
- ห้างหุ้นส่วนจำกัด ห้างหุ้นส่วนสามัญนิติบุคคล
- บริษัทจำกัด บริษัทจำกัด (มหาชน)
- ส่วนราชการ รัฐวิสาหกิจ สหกรณ์ การจัดตั้งในรูปแบบอื่นๆ

4. รูปแบบการจัดตั้งทางเศรษฐกิจ

สถานประกอบการส่วนใหญ่ 2,364 แห่ง หรือร้อยละ 99.6 มีรูปแบบการจัดตั้งเป็น สำนักงานแห่งเดียว รองลงมาเป็นสำนักงานใหญ่ และสำนักงานสาขาจำนวน 5 และ 4 แห่ง หรือประมาณร้อยละ 0.2 เท่ากัน

แผนภูมิ ง ร้อยละของสถานประกอบการอุตสาหกรรม การผลิต จำแนกตามรูปแบบการจัดตั้งทาง เศรษฐกิจ

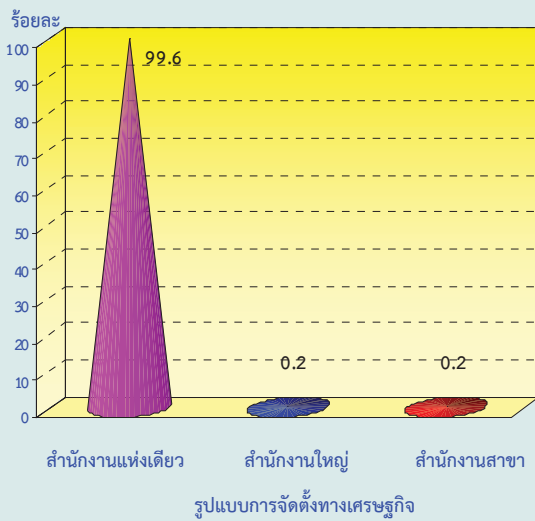

5. ระยะเวลาในการดำเนินงาน

สถานประกอบการส่วนใหญ่ 898 แห่ง หรือร้อยละ 37.8 มีระยะเวลาในการดำเนินงาน 10 - 19 ปี รองลงมา 5 - 9 ปี มีจำนวน 709 แห่ง น้อยกว่า 5 ปี มีจำนวน 469 แห่ง และ 20 - 29 ปี มีจำนวน 212 แห่ง หรือร้อยละ 29.9 19.8 และ 8.9 ตามลำดับ ส่วนสถานประกอบการที่มี ระยะเวลาในการดำเนินงานตั้งแต่ 30 ปีขึ้นไป นั้นมีเพียง 85 แห่งหรือร้อยละ 3.6 เท่านั้น

แผนภูมิ จ ร้อยละของสถานประกอบการอุตสาหกรรมการผลิต จำแนกตามระยะเวลาในการดำเนินงาน

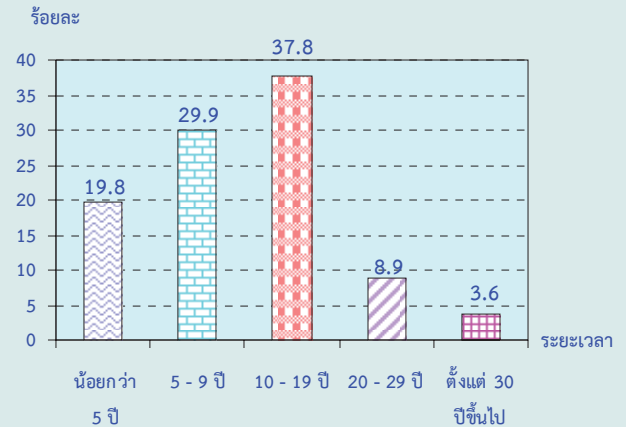

6. ทุนจดทะเบียน

สถานประกอบในจังหวัดนราธิวาส ส่วนใหญ่ 2,335 แห่งหรือร้อยละ 98.4 ไม่มี ทุนจดทะเบียน ส่วนที่มีทุนจดทะเบียนมีเพียง 38 แห่งหรือร้อยละ 1.6 ในจำนวนที่มีทุน จดทะเบียนส่วนใหญ่มีทุนต่ำกว่า 10 ล้านบาท มีจำนวน 31 แห่งหรือร้อยละ 81.7 รองลงมา ทุนจดทะเบียน ตั้งแต่ 10 - 49 ล้านบาท มีจำนวน 5 แห่งหรือร้อยละ 13.1 และมีสถานประกอบการ จำนวน 2 แห่งหรือร้อยละ 5.2 มีทุนจดทะเบียน ตั้งแต่ 100 - 199 ล้านบาท และ 200 - 499 ล้านบาท ตามลำดับ

แผนภูมิ ฉ ร้อยละของสถานประกอบการอุตสาหกรรมการผลิต จำแนกตามทุนจดทะเบียน

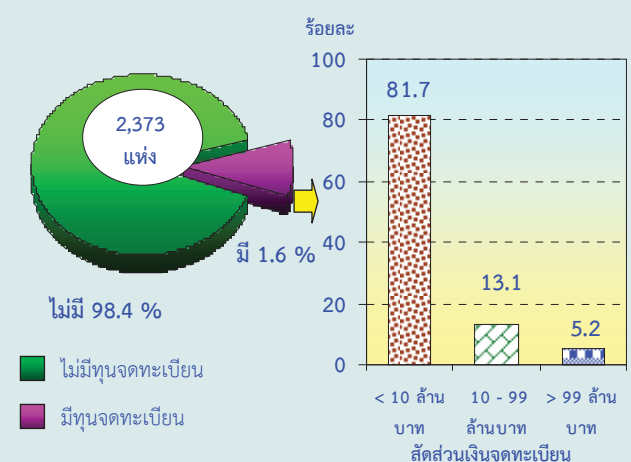

7. อัตราการใช้กำลังการผลิต

สถานประกอบการในจังหวัดนราธิวาส มีอัตราการใช้กำลังการผลิตเฉลี่ยต่อปี 2554 โดยร้อยละ 55.1 หรือ 1,308 แห่ง มีการใช้กำลังการผลิตมากกว่าหรือเท่ากับ 80 รongลงมา มีการใช้กำลังการผลิตร้อยละ 50 - 79 อยู่ที่ร้อยละ 40.2 หรือ 953 แห่ง ในขณะที่สถานประกอบการร้อยละ 4.7 หรือ 112 แห่ง มีการใช้กำลังการผลิตน้อยกว่าร้อยละ 50

แผนภูมิ ข ร้อยละของสถานประกอบการอุตสาหกรรมการผลิตจำแนกตามอัตราการใช้กำลังการผลิต

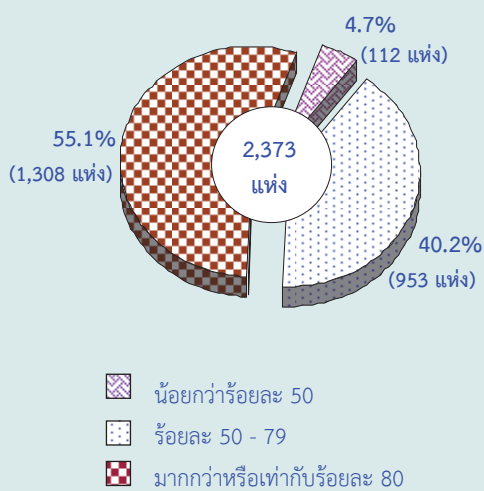

8. จำนวนคนทำงานและลูกจ้าง

จังหวัดนราธิวาส มีสถานประกอบการ 2,373 แห่ง มีจำนวนคนทำงานทั้งสิ้น 8,106 คน ในจำนวนนี้เป็นลูกจ้าง 5,121 คน ซึ่งเมื่อพิจารณาตามหมวดอุตสาหกรรมต่างๆ พบว่าส่วนใหญ่ 2,147 คนหรือร้อยละ 26.6 ทำงานในอุตสาหกรรมการผลิตผลิตภัณฑ์อาหาร รองลงมาอยู่ในอุตสาหกรรมการผลิตเสื้อผ้าเครื่องแต่งกาย การผลิตเครื่องหนังฯ ประมาณ 1,755 คนหรือร้อยละ 21.7 และอุตสาหกรรมการผลิตไม้และผลิตภัณฑ์จากไม้และไม้ก๊อก (ยกเว้นเฟอร์นิเจอร์) การผลิตสิ่งของจากฟางและวัสดุถักสานอื่นๆ การผลิตกระดาษฯ ประมาณ 1,241 คนหรือร้อยละ 15.3

แผนภูมิ ข จำนวนคนทำงานและลูกจ้างของสถานประกอบการอุตสาหกรรมการผลิตจำแนกตามหมวดย่อยอุตสาหกรรม

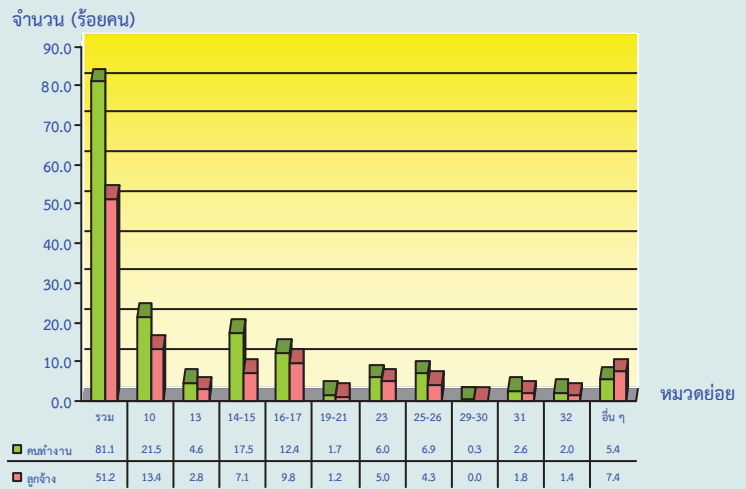

หมายเหตุ : คนทำงาน หมายถึง เจ้าของกิจการหรือหุ้นส่วนที่ทำงานโดยไม่ได้รับ ค่าจ้าง เงินเดือน และลูกจ้าง

หมวดย่อยอุตสาหกรรม:

หมวดย่อย 10 การผลิตผลิตภัณฑ์อาหาร

หมวดย่อย 13 การผลิตสิ่งทอ

หมวดย่อย 14-15 การผลิตเสื้อผ้าเครื่องแต่งกาย การผลิตเครื่องหนังฯ

หมวดย่อย 16-17 การผลิตไม้และผลิตภัณฑ์จากไม้และไม้ก๊อก

(ยกเว้นเฟอร์นิเจอร์) การผลิตสิ่งของจากฟางและวัสดุถักสานอื่นๆหมวดย่อย

หมวดย่อย 19-21 การผลิตถ่านโค้กและผลิตภัณฑ์ที่ได้จากการถลุงปิโตรเลียม การผลิตเคมีภัณฑ์และผลิตภัณฑ์เคมีฯ

หมวดย่อย 23 การผลิตผลิตภัณฑ์อื่นๆ ที่ทำจากแร่โลหะ

หมวดย่อย 25-26 การผลิตผลิตภัณฑ์โลหะประดิษฐ์ (ยกเว้นเครื่องจักรและอุปกรณ์) การผลิตผลิตภัณฑ์คอมพิวเตอร์ฯ

หมวดย่อย 29-30 การผลิตยานยนต์ รถพ่วง และรถกึ่งพ่วง

การผลิตอุปกรณ์ขนส่งอื่นๆ

หมวดย่อย 31 การผลิตเฟอร์นิเจอร์

หมวดย่อย 32 การผลิตผลิตภัณฑ์อื่นฯ

หมวดย่อยอื่นๆ ได้แก่ หมวดย่อย 11 - 12, 18, 22, และ 33

9. ค่าตอบแทนแรงงาน

ลูกจ้างอุตสาหกรรมการผลิตของจังหวัดนราธิวาส ได้รับค่าตอบแทนแรงงานทั้งสิ้นประมาณ 325.2 ล้านบาทหรือเฉลี่ยต่อคนต่อปีประมาณ 63,497 บาท โดยลูกจ้างในอุตสาหกรรมการผลิตผลิตภัณฑ์ยางและพลาสติก ได้รับค่าตอบแทนแรงงานเฉลี่ยต่อคนต่อปีสูงสุดเท่ากับ 109,987 บาท รองลงมาเป็นอุตสาหกรรมการผลิตยานยนต์ รถพ่วงและรถกึ่งพ่วง การผลิตอุปกรณ์

ขนส่งอื่นๆ 105,000 บาท และอุตสาหกรรมการผลิตไม้และผลิตภัณฑ์จากไม้ก๊อก (ยกเว้นเฟอร์นิเจอร์) การผลิตสิ่งของจากฟางและวัสดุถักสานอื่นๆ การผลิตกระดาษฯ 76,489 บาท

แผนภูมิ ฅ ค่าตอบแทนแรงงานของสถานประกอบการอุตสาหกรรมการผลิต จำแนกตามหมวดย่อยอุตสาหกรรม

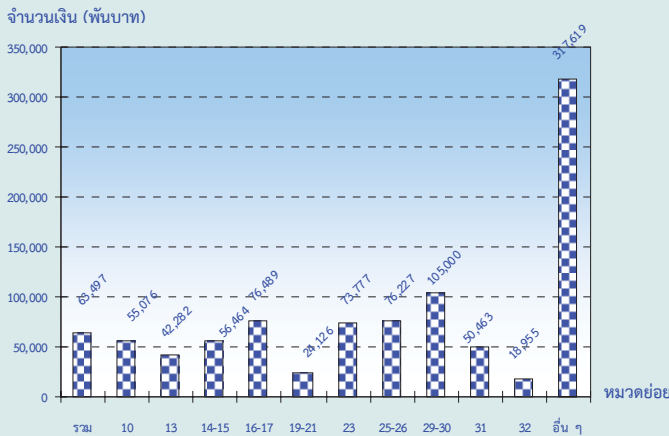

หมวดย่อยอุตสาหกรรม:

- หมวดย่อย 10 การผลิตผลิตภัณฑ์อาหาร
- หมวดย่อย 13 การผลิตสิ่งทอ
- หมวดย่อย 14-15 การผลิตเสื้อผ้าเครื่องแต่งกาย การผลิตเครื่องหนังฯ
- หมวดย่อย 16-17 การผลิตไม้และผลิตภัณฑ์จากไม้และไม้ก๊อก (ยกเว้นเฟอร์นิเจอร์) การผลิตสิ่งของจากฟางและวัสดุถักสานอื่นๆ
- หมวดย่อย 19-21 การผลิตถ่านโค้กและผลิตภัณฑ์ที่ได้จากการถลุงปิโตรเลียม การผลิตเคมีภัณฑ์และผลิตภัณฑ์เคมีฯ
- หมวดย่อย 23 การผลิตผลิตภัณฑ์อื่นๆ ที่ทำจากแร่โลหะ
- หมวดย่อย 25-26 การผลิตผลิตภัณฑ์โลหะประดิษฐ์ (ยกเว้นเครื่องจักรและอุปกรณ์) การผลิตผลิตภัณฑ์คอมพิวเตอร์ฯ
- หมวดย่อย 29-30 การผลิตยานยนต์ รถพ่วง และรถกึ่งพ่วง การผลิตอุปกรณ์ขนส่งอื่นๆ
- หมวดย่อย 31 การผลิตเฟอร์นิเจอร์
- หมวดย่อย 32 การผลิตผลิตภัณฑ์อื่นๆ
- หมวดย่อยอื่นๆ ได้แก่ หมวดย่อย 11 – 12, 18, 22, และ 33

1,988.9 ล้านบาท โดยมีสัดส่วนของมูลค่าเพิ่มต่อมูลค่าผลผลิตประมาณร้อยละ 67.1

สำหรับมูลค่าผลผลิตเฉลี่ยต่อสถานประกอบการมีมูลค่าประมาณ 1.2 ล้านบาท และมูลค่าผลผลิตเฉลี่ยต่อคนทำงานมีมูลค่าประมาณ 0.4 ล้านบาท ในด้านมูลค่าเพิ่มเฉลี่ยต่อสถานประกอบการและคนทำงานประมาณ 0.8 และ 0.2 ล้านบาท ตามลำดับ

เมื่อพิจารณามูลค่าเพิ่มตามหมวดย่อยอุตสาหกรรม พบว่า ส่วนใหญ่ร้อยละ 37.7 มาจากการผลิตไม้และผลิตภัณฑ์จากไม้และไม้ก๊อก (ยกเว้นเฟอร์นิเจอร์) การผลิตสิ่งของจากฟางฯ รองลงมา ร้อยละ 24.7 การผลิตเครื่องดื่ม การผลิตผลิตภัณฑ์ยาสูบ การพิมพ์และการผลิตชิ้นส่วนที่กักข้อมูลฯ

10. มูลค่าผลผลิต ค่าใช้จ่ายชั้นกลาง และมูลค่าเพิ่ม

ผลการสำมะโนอุตสาหกรรม พ.ศ.2555 การประกอบอุตสาหกรรมการผลิตในจังหวัดนราธิวาส มีมูลค่าผลผลิตรวมทั้งสิ้นประมาณ 2,963.8 ล้านบาท จำแนกเป็นค่าใช้จ่ายชั้นกลางประมาณ 974.9 ล้านบาท และมูลค่าเพิ่มประมาณ

**แผนภูมิ ๓ มูลค่าเพิ่มของสถานประกอบการ
อุตสาหกรรมการผลิต จำแนกตาม
หมวดย่อยอุตสาหกรรม**

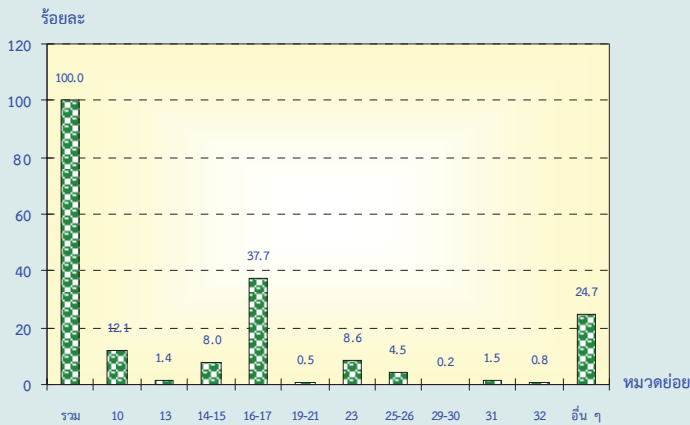

มูลค่าเพิ่ม คำนวณโดย มูลค่าผลผลิต หักด้วยค่าใช้จ่ายขั้นกลาง
มูลค่าผลผลิต หมายถึง รายรับของสถานประกอบการในรอบปี 2554

ค่าใช้จ่ายขั้นกลาง หมายถึง รายจ่ายที่ใช้ในการดำเนินการใน
กระบวนการผลิตของสถานประกอบการในรอบปี 2554

หมวดย่อยอุตสาหกรรม:

หมวดย่อย 10 การผลิตผลิตภัณฑ์อาหาร

หมวดย่อย 13 การผลิตสิ่งทอ

หมวดย่อย 14-15 การผลิตเสื้อผ้าเครื่องแต่งกาย การผลิตเครื่องหนัง

หมวดย่อย 16-17 การผลิตไม้และผลิตภัณฑ์จากไม้และไม้ก๊อก

(ยกเว้นเฟอร์นิเจอร์) การผลิตสิ่งของจากฟางและวัสดุจากสานอื่นๆ

หมวดย่อย 19-21 การผลิตถ่านโค้กและผลิตภัณฑ์ที่ได้จากการถลุงแร่เหล็ก
การผลิตเคมีภัณฑ์และผลิตภัณฑ์เคมีฯ

หมวดย่อย 23 การผลิตผลิตภัณฑ์อื่นๆ ที่ทำจากแร่โลหะ

หมวดย่อย 25-26 การผลิตผลิตภัณฑ์โลหะประดิษฐ์ (ยกเว้นเครื่องจักร
และอุปกรณ์) การผลิตผลิตภัณฑ์คอมพิวเตอร์ฯ

หมวดย่อย 29-30 การผลิตยานยนต์ รถพ่วง และรถกึ่งพ่วง
การผลิตอุปกรณ์ขนส่งอื่นๆ

หมวดย่อย 31 การผลิตเฟอร์นิเจอร์

หมวดย่อย 32 การผลิตผลิตภัณฑ์อื่นๆ

หมวดย่อยอื่นๆ ได้แก่ หมวดย่อย 11 - 12, 18, 22, และ 33

11. สรุปและข้อเสนอแนะของสถานประกอบการ

ผลจากการสำรวจข้อมูลอุตสาหกรรม
พ.ศ. 2555 : อุตสาหกรรมการผลิตจังหวัด
นราธิวาสพบว่า มีจำนวนสถานประกอบการ
อุตสาหกรรมการผลิตทั้งสิ้นประมาณ 2,373 แห่ง

ส่วนใหญ่หรือประมาณร้อยละ 97.4 เป็นสถาน
ประกอบการที่มีขนาดคนทำงาน 1 – 15 คน และ
ประกอบอุตสาหกรรมการผลิตเกี่ยวกับการผลิต
เสื้อผ้าเครื่องแต่งกาย การผลิตเครื่องหนังฯ
สำหรับคนทำงานในสถานประกอบการ
อุตสาหกรรมการผลิตมีจำนวนทั้งสิ้นประมาณ
8,106 คน มีการจ้างงานหรือมีลูกจ้างทั้งสิ้น
ประมาณ 5,121 คน โดยได้รับค่าตอบแทนเฉลี่ย
ต่อคนต่อปีประมาณ 63,497 บาท ส่วนมูลค่า
ผลผลิตมีมูลค่าประมาณ 2,963.8 ล้านบาท
ค่าใช้จ่ายขั้นกลางประมาณ 974.6 ล้านบาท และ
มูลค่าเพิ่มประมาณ 1,988.9 ล้านบาท

**● ความช่วยเหลือที่ต้องการจาก
หน่วยงานของรัฐ**

ส่วนใหญ่หรือร้อยละ 40.5 รายงาน
ว่าต้องการให้ภาครัฐช่วยเหลือ โดยร้อยละ 45.9
ต้องการให้ช่วยเหลือด้านมาตรฐานการรักษาความ
ปลอดภัยจากการก่อการร้าย รองลงมาคือ การจัด
งานแสดงสินค้าให้แก่ผู้ประกอบการท้องถิ่น
(OTOP) การขยายตลาดรับซื้อผลผลิต ส่งเสริมการ
ส่งออก เพิ่มสภาพคล่องทางการเงิน การเพิ่ม
ประสิทธิภาพด้านศุลกากร เร่งรัดการคืนภาษ
มูลค่าเพิ่มและอื่นๆ หรือร้อยละ 30.9 15.5 14.3
และ 11.7 ตามลำดับ

● ปัญหาในการดำเนินกิจการ

ร้อยละ 61.9 ไม่มีปัญหาในการ
ดำเนินกิจการและร้อยละ 38.1 มีปัญหาในการ
ดำเนินกิจการ ในจำนวนนี้มีปัญหาเกี่ยวกับเงินทุน
ไม่เพียงพอ ร้อยละ 65.9 รองลงมา คือ มีปัญหา
ด้านตลาดการผลิต ขาดแคลนวัตถุดิบที่ใช้ในการ
ผลิต ขาดแคลนแรงงาน และนโยบายด้านการค้า
ของรัฐบาลไม่แน่นอน หรือร้อยละ 48.2 39.6
17.1 และ 14.3 ตามลำดับ ที่เหลือร้อยละ 0.2 มี
ปัญหาในการดำเนินกิจการในด้านอื่นๆ

สารบัญแผนภูมิ

- แผนภูมิ ก ร้อยละของสถานประกอบการอุตสาหกรรมการผลิต จำแนกตามหมวดย่อยอุตสาหกรรม
- แผนภูมิ ข จำนวนสถานประกอบการอุตสาหกรรมการผลิต จำแนกตามขนาดของสถานประกอบการ
- แผนภูมิ ค ร้อยละของสถานประกอบการอุตสาหกรรมการผลิต จำแนกตามรูปแบบการจัดตั้งตามกฎหมาย
- แผนภูมิ ง ร้อยละของสถานประกอบการอุตสาหกรรมการผลิต จำแนกตามรูปแบบการจัดตั้งทางเศรษฐกิจ
- แผนภูมิ จ ร้อยละของสถานประกอบการอุตสาหกรรมการผลิต จำแนกตามระยะเวลาในการดำเนินกิจการ
- แผนภูมิ ฉ ร้อยละของสถานประกอบการอุตสาหกรรมการผลิต จำแนกตามทุนจดทะเบียน
- แผนภูมิ ช ร้อยละของสถานประกอบการอุตสาหกรรมการผลิต จำแนกตามอัตราการใช้กำลังการผลิต
- แผนภูมิ ซ จำนวนคนทำงานและลูกจ้างของสถานประกอบการอุตสาหกรรมการผลิต จำแนกตามหมวดย่อยอุตสาหกรรม
- แผนภูมิ ฌ ค่าตอบแทนแรงงานของสถานประกอบการอุตสาหกรรมการผลิต จำแนกตาม หมวดย่อยอุตสาหกรรม
- แผนภูมิ ฎ มูลค่าเพิ่มของสถานประกอบการอุตสาหกรรมการผลิต จำแนกตามหมวดย่อยอุตสาหกรรม
- แผนภูมิ ฏ ร้อยละของสถานประกอบการอุตสาหกรรมการผลิต จำแนกตามความต้องการให้ภาครัฐช่วยเหลือ 5 อันดับแรก
- แผนภูมิ ฏ ร้อยละของสถานประกอบการอุตสาหกรรมการผลิต จำแนกตามการมีปัญหาในการดำเนินกิจการ

สารบัญตาราง

- ตาราง ก** จำนวนและร้อยละของสถานประกอบการอุตสาหกรรมการผลิต จำแนกตามลักษณะของสถานประกอบการ
- ตาราง ข** จำนวนและร้อยละของสถานประกอบการอุตสาหกรรมการผลิต จำแนกตามหมวดย่อยอุตสาหกรรม
- ตาราง ค** จำนวนและร้อยละของคนทำงาน ลูกจ้าง และค่าตอบแทนแรงงาน จำแนกตามขนาดของสถานประกอบการ และหมวดย่อยอุตสาหกรรม
- ตาราง ง** มูลค่าผลผลิต และมูลค่าเพิ่มของสถานประกอบการอุตสาหกรรมการผลิต จำแนกตามขนาดของสถานประกอบการ และหมวดย่อยอุตสาหกรรม
- ตาราง จ** มูลค่าผลผลิต และมูลค่าเพิ่มเฉลี่ยต่อสถานประกอบการ และต่อคนทำงาน จำแนกตามขนาดของสถานประกอบการ และหมวดย่อยอุตสาหกรรม

บทที่ 1

บทนำ

1.1 ความเป็นมา

สำนักงานสถิติแห่งชาติ ได้จัดทำสำมะโนธุรกิจทางการค้าและธุรกิจทางการบริการและสำมะโนอุตสาหกรรมทุก 10 ปี ตามข้อเสนอแนะขององค์การสหประชาชาติ เพื่อให้ประเทศไทยมีข้อมูลพื้นฐานที่สำคัญทางด้านธุรกิจทางการค้า ธุรกิจทางการบริการ และอุตสาหกรรมการผลิตอย่างต่อเนื่อง โดยสำมะโนธุรกิจทางการค้าและธุรกิจทางการบริการได้จัดทำมาแล้ว 3 ครั้งในปี 2509 2531 และ 2545 สำมะโนอุตสาหกรรมจัดทำมาแล้ว 3 ครั้ง เช่นกัน ในปี 2507 2540 และ 2550 สำหรับในปี 2555 จะครบรอบ 10 ปีการจัดทำสำมะโนธุรกิจทางการค้าและธุรกิจทางการบริการ

สืบเนื่องมาจากปัจจุบันโครงสร้างด้านเศรษฐกิจมีการเปลี่ยนแปลงรวดเร็วมากตามที่กล่าวมาแล้ว ทำให้หน่วยงานหลักด้านเศรษฐกิจของประเทศ คือ สำนักงานเศรษฐกิจอุตสาหกรรม กระทรวงอุตสาหกรรม สำนักงานคณะกรรมการพัฒนาการเศรษฐกิจและสังคมแห่งชาติ ธนาคารแห่งประเทศไทย และกระทรวงพาณิชย์ มีความจำเป็นต้องใช้ข้อมูลที่ทันสมัยเพื่อใช้ในการวิเคราะห์และติดตามสถานการณ์ด้านเศรษฐกิจของประเทศและภูมิภาค จึงขอให้สำนักงานสถิติแห่งชาติจัดทำข้อมูลสำมะโนอุตสาหกรรมจากเดิมทุก 10 ปี เป็นจัดทำทุก 5 ปี ประกอบกับปัจจุบันประเทศต่างๆ ส่วนใหญ่ได้มีการจัดทำสำมะโนด้านเศรษฐกิจทุก 5 ปี

ดังนั้น สำนักงานสถิติแห่งชาติ จึงได้วางแผนปรับการจัดทำสำมะโนอุตสาหกรรมเป็นประจำทุก 5 ปี โดยจะเริ่มดำเนินการในปี 2555 โดยบูรณาการดำเนินการไปพร้อมกับการสำมะโนธุรกิจทางการค้าและธุรกิจทางการบริการในปี 2555

สำหรับการเก็บรวบรวมข้อมูลแบ่งเป็น 2 ขั้นตอนคือ ขั้นการเก็บรวบรวมข้อมูลพื้นฐานของสถานประกอบการทุกประเภท และขั้นการเก็บรวบรวมข้อมูลรายละเอียดของสถานประกอบการเฉพาะสถานประกอบการที่ประกอบธุรกิจทางการค้าธุรกิจทางการบริการ และอุตสาหกรรมการผลิต

1.2 วัตถุประสงค์

1) เพื่อเก็บรวบรวมข้อมูลที่สำคัญทางด้านอุตสาหกรรมการผลิต เช่น จำนวนสถานประกอบการ ประเภทอุตสาหกรรม จำนวนคนทำงาน ลูกจ้าง ค่าตอบแทนแรงงาน มูลค่าซื้อวัตถุดิบ และวัสดุประกอบในการผลิตและค่าใช้จ่ายในการดำเนินงานของสถานประกอบการ มูลค่าขายผลผลิต และรายรับของสถานประกอบการ ผลิตภัณฑ์และวัตถุดิบคงเหลือรวมทั้งมูลค่าสินทรัพย์ถาวรของสถานประกอบการ เป็นต้น

2) เพื่อใช้ในการจัดทำบัญชีประชาชาติ และสร้างตารางปัจจัยการผลิตและผลผลิตของประเทศ

1.3 ขอบข่ายและคัมรวม

สถานประกอบการทั่วประเทศที่อยู่ในขอบข่ายสำมะโนธุรกิจและอุตสาหกรรม ได้แก่ สถานประกอบการที่ดำเนินกิจการเกี่ยวกับการผลิต ตามการจัดประเภทมาตรฐานอุตสาหกรรมประเทศไทย ปี 2552 (Thailand Standard Industrial Classification: TSIC-2009)

คัมรวมสถานประกอบการอุตสาหกรรมการผลิตทุกแห่งที่ตั้งอยู่ในเขตเทศบาล และนอกเขตเทศบาลของจังหวัดนราธิวาส

1.4 คาบเวลาอ้างอิง

ข้อมูลที่เกี่ยวข้องเป็นข้อมูลของสถานประกอบการที่ดำเนินกิจการในรอบ 12 เดือน (การดำเนินกิจการระหว่าง 1 มกราคม – 31 ธันวาคม 2554)

1.5 รายการข้อมูลที่เกี่ยวข้อง

- 1) ข้อมูลทั่วไปของสถานประกอบการ ได้แก่ ชื่อ ที่ตั้ง และสถานที่ติดต่อของสถานประกอบการ รูปแบบการจัดตั้งตามกฎหมาย รูปแบบการจัดตั้งทางเศรษฐกิจ การมีต่างประเทศร่วมลงทุนหรือถือหุ้น
- 2) คนทำงานและค่าตอบแทนแรงงาน
- 3) ต้นทุนการผลิตและค่าใช้จ่ายของสถานประกอบการ
- 4) ผลผลิตและรายรับของสถานประกอบการ
- 5) สินทรัพย์ หนี้สิน และแหล่งเงินทุนของสถานประกอบการ
- 6) การวิจัยและพัฒนา ด้านวิทยาศาสตร์ เทคโนโลยีและนวัตกรรม
- 7) ผลกระทบจากอุทกภัยต่อสถานประกอบการในปี 2554
- 8) ความคิดเห็นและข้อเสนอแนะของสถานประกอบการ

1.6 ประโยชน์ที่จะได้รับ

ข้อมูลที่ได้จะเป็นประโยชน์สำหรับผู้ใช้อข้อมูลทั้งในภาครัฐบาลและเอกชนที่สำคัญ ดังนี้

ภาครัฐ

- 1) ใช้ในการวางแผนและกำหนดนโยบายการพัฒนาเศรษฐกิจด้านอุตสาหกรรมผลิตทั้งในระดับประเทศและระดับท้องถิ่น เพื่อเสริมสร้างศักยภาพของอุตสาหกรรมให้สามารถแข่งขันได้ในเวทีการค้าโลก
- 2) ใช้ในการจัดทำดัชนีชี้วัดภาวะเศรษฐกิจและภาวะการดำเนินกิจการ เช่น ผลิตภัณท์มวลรวม ตารางปัจจัยการผลิตและ

ผลผลิตของประเทศ สัดส่วนแรงงานในภาคการผลิต เป็นต้น

- 3) ใช้ในการวิเคราะห์สถานการณ์และจัดทำแผนส่งเสริมวิสาหกิจขนาดกลางและขนาดย่อมของประเทศ
- 4) ใช้ประกอบการพิจารณากำหนดนโยบายออกกฎหมายและมาตรการต่างๆ เพื่อส่งเสริมและกำหนดทิศทางการประกอบอุตสาหกรรมการผลิตให้เป็นไปตามแนวนโยบายที่กำหนดไว้
- 5) เป็นข้อมูลพื้นฐานในการวางแผนจัดหาโครงสร้างพื้นฐาน (Infrastructure) เพื่อสนับสนุนอุตสาหกรรมผลิตของประเทศ
- 6) ใช้ในการพัฒนาระบบข้อมูลเพื่อการวางแผนเตือนภัยทางเศรษฐกิจและสังคม
- 7) ใช้ประโยชน์ในทางสถิติเพื่อจัดทำกรอบตัวอย่าง สำหรับการเก็บรวบรวมข้อมูลจากสถานประกอบการของหน่วยสถิติต่างๆ

ภาคเอกชน

- 1) ผู้ประกอบการใช้ข้อมูลพื้นฐานและข้อมูลการดำเนินกิจการเป็นเครื่องมือสำหรับการวิเคราะห์สถานการณ์ด้านเศรษฐกิจ รวมทั้งการวางแผนตัดสินใจเกี่ยวกับการลงทุนขยายกิจการ/สาขา บริหารและควบคุมการดำเนินกิจการในด้านต่างๆ ให้มีประสิทธิภาพยิ่งขึ้น
- 2) ใช้ข้อมูลเป็นมาตรฐาน เพื่อเปรียบเทียบ (Benchmark) ผลการดำเนินกิจการของตนกับกิจการอื่นๆ ในอุตสาหกรรม ประเภทเดียวกัน หรือขนาดต่างๆ
- 3) สำหรับ นักวิชาการ นักวิจัย และสถาบันการศึกษา นำไปศึกษาวิเคราะห์ต่อยอดสร้างนวัตกรรม เพื่อสนับสนุน ส่งเสริม และพัฒนาอุตสาหกรรมผลิตที่อยู่ในความสนใจ และเรื่องต่างๆ ที่เกี่ยวข้อง

บทที่ 2

สรุปข้อมูลที่สำคัญ

2.1 ข้อมูลทั่วไปของสถานประกอบการ อุตสาหกรรมการผลิต

2.1.1 จำนวนและขนาดของสถานประกอบการ

ผลจากการสำรวจสำมะโนอุตสาหกรรม พ.ศ. 2555 จังหวัดนราธิวาสมีจำนวนสถานประกอบการทั้งสิ้น 2,373 แห่ง

ขนาดของสถานประกอบการส่วนใหญ่เป็นสถานประกอบการขนาดเล็ก ซึ่งมีคนทำงาน 1 – 15 คน มีจำนวน 2,312 แห่งหรือร้อยละ 97.4 รองลงมาคือสถานประกอบการที่มีคนทำงาน 16 – 25 คน มีจำนวน 37 แห่งหรือร้อยละ 1.6 สถานประกอบการที่มีขนาดคนทำงาน 31 - 50 คน และ มากกว่า 50 คน มีจำนวนเท่ากันคือ 9 แห่งหรือร้อยละ 0.4 ที่เหลือเป็นสถานประกอบการที่มีคนทำงาน 26 - 30 คน มีจำนวน 6 แห่ง หรือร้อยละ 0.2

2.1.2 รูปแบบการจัดตั้งตามกฎหมาย

สำหรับรูปแบบการจัดตั้งตามกฎหมาย ส่วนใหญ่เป็นสถานประกอบการที่มีการจัดตั้งแบบส่วนบุคคล ซึ่งมีจำนวน 2,208 แห่งหรือร้อยละ 93.1 รองลงมาเป็นการจัดตั้งในรูปแบบส่วนราชการ รัฐวิสาหกิจ สหกรณ์และอื่น ๆ มีจำนวน 122 แห่งหรือร้อยละ 5.1 ห้างหุ้นส่วนสามัญหรือห้างหุ้นส่วนจำกัด มีจำนวน 23 แห่งหรือร้อยละ 1.0 ส่วนการจัดตั้งในรูปแบบบริษัทจำกัด บริษัทจำกัด (มหาชน) มีจำนวนสถานประกอบการ 19 แห่งหรือร้อยละ 0.8

2.1.3 รูปแบบการจัดตั้งทางเศรษฐกิจ

สำหรับรูปแบบการจัดตั้งทางเศรษฐกิจของสถานประกอบการ ส่วนใหญ่เป็นการจัดตั้งในรูปแบบสำนักงานแห่งเดียว ซึ่งมีจำนวน 2,364 แห่งหรือร้อยละ 99.6 รองลงมาคือจัดตั้งในรูปแบบสำนักงานใหญ่และสำนักงานสาขา มีจำนวน 5 และ 4 แห่ง หรือประมาณร้อยละ 0.2 เท่ากัน

2.1.4 ระยะเวลาในการดำเนินกิจการ

เมื่อพิจารณาถึงระยะเวลาในการดำเนินกิจการของสถานประกอบการ พบว่าส่วนใหญ่มีระยะเวลาในการดำเนินกิจการระหว่าง 10 – 19 ปี มีจำนวน 898 แห่งหรือร้อยละ 37.8 รองลงมาคือ ดำเนินกิจการระหว่าง 5 - 9 ปี มีจำนวน 709 แห่งหรือร้อยละ 29.9 ดำเนินกิจการน้อยกว่า 5 ปี มีจำนวน 469 แห่งหรือร้อยละ 19.8 ดำเนินกิจการระหว่าง 20 – 29 ปี มีจำนวน 212 แห่งหรือร้อยละ 8.9 ส่วนสถานประกอบการที่มีระยะเวลาในการดำเนินกิจการตั้งแต่ 30 ปีขึ้นไป มีจำนวน 85 แห่งหรือร้อยละ 3.6 ของจำนวนสถานประกอบการทั้งหมด

ตาราง ก จำนวนและร้อยละของสถานประกอบการอุตสาหกรรมการผลิต จำแนกตามลักษณะของสถานประกอบการ

ลักษณะของสถานประกอบการ	จำนวน	ร้อยละ
รวม	2,373	100.0
ขนาดของสถานประกอบการ		
1 – 15 คน	2,312	97.4
16 – 25 คน	37	1.6
26 – 30 คน	6	0.2
31 – 50 คน	9	0.4
มากกว่า 50 คน	9	0.4
รูปแบบการจัดตั้งตามกฎหมาย		
ส่วนบุคคล		
ห้างหุ้นส่วนจำกัด ห้างหุ้นส่วนสามัญนิติบุคคล	2,208	93.1
บริษัทจำกัด บริษัทจำกัด (มหาชน)	23	1.0
ส่วนราชการ รัฐวิสาหกิจ สหกรณ์ และอื่นๆ	19	0.8
	122	5.1
รูปแบบการจัดตั้งทางเศรษฐกิจ		
สำนักงานแห่งเดียว	2,364	99.6
สำนักงานใหญ่	5	0.2
สำนักงานสาขา	4	0.2
ระยะเวลาในการดำเนินกิจการ		
น้อยกว่า 5 ปี	469	19.8
5 – 9 ปี	709	29.9
10 – 19 ปี	898	37.8
20 – 29 ปี	212	8.9
ตั้งแต่ 30 ปีขึ้นไป	85	3.6

2.1.5 หมวดย่อยอุตสาหกรรม

เมื่อจำแนกตามหมวดย่อยอุตสาหกรรมพบว่า ส่วนใหญ่เป็นอุตสาหกรรมการผลิตเสื้อผ้าเครื่องแต่งกาย การผลิตเครื่องหนังฯ โดยมีจำนวน 892 แห่งหรือร้อยละ 37.6 รองลงมาเป็นอุตสาหกรรมการผลิตผลิตภัณฑ์อาหาร จำนวน 509 แห่งหรือร้อยละ 21.5 อุตสาหกรรมการผลิตไม้ละผลิตภัณฑ์จากไม้และไม้ก๊อก (ยกเว้นเฟอร์นิเจอร์) การผลิตสิ่งของจากฟางและวัสดุถักสานอื่น ๆ

การผลิตกระดาษฯ จำนวน 271 แห่งหรือร้อยละ 11.4 อุตสาหกรรมการผลิตผลิตภัณฑ์โลหะประดิษฐ์ (ยกเว้นเครื่องจักรและอุปกรณ์) การผลิตผลิตภัณฑ์คอมพิวเตอร์ฯ จำนวน 193 แห่งหรือร้อยละ 8.1 อุตสาหกรรมการผลิต สิ่งทอ จำนวน 174 แห่งหรือร้อยละ 7.3 ส่วนที่เหลืออีกร้อยละ 14.1 กระจายตามหมวดย่อยอุตสาหกรรมอื่น ๆ

ตาราง ข จำนวนและร้อยละของสถานประกอบการอุตสาหกรรมการผลิต จำแนกตามหมวดย่อยอุตสาหกรรม

หมวดย่อยอุตสาหกรรม	จำนวน	ร้อยละ
รวม	2,373	100.0
การผลิตผลิตภัณฑ์อาหาร	509	21.5
การผลิตเครื่องตี	23	1.0
การผลิตผลิตภัณฑ์ยาสูบ	6	0.3
การผลิตสิ่งทอ	174	7.3
การผลิตเสื้อผ้าเครื่องแต่งกาย การผลิตเครื่องหนังและผลิตภัณฑ์ที่เกี่ยวข้อง	892	37.6
การผลิตไม้และผลิตภัณฑ์จากไม้และไม้ก๊อก (ยกเว้นเฟอร์นิเจอร์) การผลิตสิ่งของจากฟางและวัสดุถักสานอื่นๆ การผลิตกระดาษและผลิตภัณฑ์กระดาษ	271	11.4
การพิมพ์และการผลิตซ้ำสื่อบันทึกข้อมูล	34	1.4
การผลิตถ่านโค้กและผลิตภัณฑ์ที่ได้จากการถลุงปิโตรเลียม การผลิตเคมีภัณฑ์และผลิตภัณฑ์เคมี การผลิตเภสัชภัณฑ์ เคมีภัณฑ์ที่ใช้รักษาโรค ผลิตภัณฑ์จากพืชและสัตว์ที่ใช้รักษาโรค	30	1.2
การผลิตผลิตภัณฑ์ยางและพลาสติก	10	0.4
การผลิตผลิตภัณฑ์อื่นๆ ที่ทำจากแร่โลหะ	80	3.4
การผลิตผลิตภัณฑ์โลหะประดิษฐ์ (ยกเว้นเครื่องจักรและอุปกรณ์) การผลิตผลิตภัณฑ์คอมพิวเตอร์ อิเล็กทรอนิกส์ และอุปกรณ์ที่ใช้ในทางทัศนศาสตร์	193	8.1
การผลิตยานยนต์ รถพ่วง และรถกึ่งพ่วง การผลิตอุปกรณ์ขนส่งอื่นๆ	12	0.5
การผลิตเฟอร์นิเจอร์	68	2.9
การผลิตผลิตภัณฑ์อื่นๆ	61	2.6
การซ่อมและการติดตั้งเครื่องจักรและอุปกรณ์	10	0.4

2.2 ข้อมูลสถิติที่สำคัญ จำแนกตามขนาดของสถานประกอบการ และหมวดย่อยอุตสาหกรรม

2.2.1 คนทำงานและค่าตอบแทนแรงงาน

1) จำนวนคนทำงาน

สถานประกอบการอุตสาหกรรมการผลิตมีจำนวนทั้งสิ้น 2,373 แห่ง มีคนทำงานในสถานประกอบการ 8,106 คน ส่วนใหญ่เป็นสถานประกอบการที่มีขนาดคนทำงาน 1 – 15 คน มีจำนวนคนทำงาน 5,477 คน หรือร้อยละ 67.6 รองลงมาคือ ขนาดคนทำงานมากกว่า 50 คน มีจำนวน 1,351 คนหรือร้อยละ 16.7 ขนาดคนทำงาน 16 – 25 คน มีจำนวน 778 คนหรือร้อยละ 9.6 ขนาดคนทำงาน 31 – 50 คน มีจำนวนคนทำงาน 332 คนหรือร้อยละ 4.1 ส่วนคนทำงานที่มีจำนวน

น้อยที่สุดอยู่ในสถานประกอบการที่มีขนาด 26 – 30 คน มีจำนวนคนทำงาน 166 คนหรือร้อยละ 2.0

หากพิจารณาตามหมวดย่อยอุตสาหกรรมพบว่า จังหวัดนครราชสีมามีคนทำงานในอุตสาหกรรมการผลิตผลิตภัณฑ์อาหารมากที่สุด คือ 2,147 คน หรือร้อยละ 26.6 รองลงมาคือ การผลิตเสื้อผ้าเครื่องแต่งกาย การผลิตเครื่องหนังฯ จำนวน 1,755 คนหรือร้อยละ 21.7 การผลิตไม้และผลิตภัณฑ์จากไม้และไม้ก๊อก (ยกเว้นเฟอร์นิเจอร์) การผลิตสิ่งของจากฟางและวัสดุถักสานอื่น ๆ การผลิตกระดาษฯ จำนวน 1,241 คนหรือร้อยละ 15.3 การผลิตผลิตภัณฑ์โลหะประดิษฐ์ (ยกเว้นเครื่องจักรและอุปกรณ์) การผลิตผลิตภัณฑ์คอมพิวเตอร์ฯ จำนวน 686 คนหรือร้อยละ 8.5 การผลิตผลิตภัณฑ์อื่นๆ ที่

ทำจากแร่โลหะ จำนวน 599 คนหรือ ร้อยละ 7.4 การผลิตสิ่งทอ จำนวน 457 คนหรือ ร้อยละ 5.6 นอกนั้นกระจายอยู่ตามหมวดย่อยอุตสาหกรรมอื่นๆ

2) จำนวนลูกจ้าง

จำนวนลูกจ้างของสถานประกอบการมีทั้งสิ้น 5,121 คน เมื่อพิจารณาถึงขนาดของจำนวนลูกจ้าง จะเห็นว่า มีขนาดจำนวนลูกจ้างเรียงลำดับก่อนหลังเหมือนกับขนาด จำนวนคนทำงาน กล่าวคือ จำนวนลูกจ้างส่วนใหญ่ ปฏิบัติงานอยู่ในสถานประกอบการที่มีขนาดคนทำงาน ระหว่าง 1 – 15 คน มีจำนวน 2,519 คนหรือร้อยละ 49.2 รองลงมาคือ ขนาดคนทำงานมากกว่า 50 คน มีจำนวน 1,351 คนหรือร้อยละ 26.2 ขนาด คนทำงาน 16 – 25 คน มีจำนวน 762 คนหรือ ร้อยละ 14.9 ขนาดคนทำงาน 31 – 50 คน มีจำนวน 327 คนหรือร้อยละ 6.4 ส่วนสถานประกอบการที่มี จำนวนลูกจ้างน้อยที่สุดคือ สถานประกอบการที่มี คนทำงาน 26 – 30 คน มีจำนวน 162 คนหรือ ร้อยละ 3.1

เมื่อพิจารณาตามหมวดย่อยอุตสาหกรรม การผลิต พบว่า ส่วนใหญ่ลูกจ้างจะปฏิบัติงานอยู่ใน อุตสาหกรรมการผลิตผลิตภัณฑ์อาหาร ซึ่งมีจำนวน 1,340 คนหรือร้อยละ 26.2 รองลงมาคือ ปฏิบัติงาน อยู่ในอุตสาหกรรมการผลิตไม้และผลิตภัณฑ์จากไม้ และไม้ก๊อก (ยกเว้นเฟอร์นิเจอร์) การผลิตสิ่งของจาก ฟางและวัสดุถักสานอื่นๆ การผลิตกระดาษฯ จำนวน 979 คนหรือร้อยละ 19.1 การผลิตเสื้อผ้าเครื่อง แต่งกาย การผลิตเครื่องหนังฯ จำนวน 710 คน หรือร้อยละ 13.8 การผลิตผลิตภัณฑ์อื่นๆ ที่ทำจาก แร่โลหะ จำนวน 490 คนหรือร้อยละ 9.6 การผลิต ผลิตภัณฑ์โลหะประดิษฐ์ (ยกเว้นเครื่องจักรและ อุปกรณ์) การผลิตผลิตภัณฑ์คอมพิวเตอร์ฯ จำนวน 429 คนหรือร้อยละ 8.4 การผลิตสิ่งทอ จำนวน 283

คนหรือร้อยละ 5.5 การผลิตผลิตภัณฑ์ยางและ พลาสติก จำนวน 235 คนหรือร้อยละ 4.6 และ อีกร้อยละ 12.8 ปฏิบัติงานอยู่ในสถาน ประกอบการอื่นๆ อาทิเช่น การผลิตเฟอร์นิเจอร์ การผลิตผลิตภัณฑ์ อื่นๆ การพิมพ์และการผลิต ซ้ำสี่ฉบับที่กข้อมูล

3) ค่าตอบแทนแรงงาน

ค่าตอบแทนแรงงานเฉลี่ยต่อคนต่อปีของ ลูกจ้างในจังหวัดนครราชสีมา รวมทั้งสิ้น 63,497 บาท โดย ค่าตอบแทนแรงงานเฉลี่ยสูงสุดคือ แรงงานที่ปฏิบัติงาน อยู่ในสถานประกอบการที่มีขนาดคนทำงานมากกว่า 50 คน โดยมีค่าตอบแทนเฉลี่ย 97,079 บาท รองลงมา คือ สถานประกอบการที่มีขนาดคนทำงาน 1 - 15 คน มีค่าตอบแทนเฉลี่ย 54,499 บาท ขนาดคนทำงาน 31 - 50 คน มีค่าตอบแทนเฉลี่ย 50,281 บาท ขนาดคนทำงาน 16 - 25 คน มีค่าตอบแทนเฉลี่ย 45,259 บาท ส่วนสถานประกอบการที่มีขนาด คนทำงาน 26 - 30 คน ได้รับค่าตอบแทนเฉลี่ย ต่ำสุดคือ 35,815 บาท

เมื่อพิจารณาตามหมวดย่อยอุตสาหกรรม พบว่า ค่าตอบแทนแรงงานเฉลี่ยต่อคนต่อปีสูงสุดอยู่ ในอุตสาหกรรมการผลิตผลิตภัณฑ์ยางและพลาสติก โดยมีค่าตอบแทนเท่ากับ 109,987 บาท รองลงมาคือ อุตสาหกรรมการผลิตยานยนต์ รถพ่วงและรถกึ่งพ่วง การผลิตอุปกรณ์ขนส่งอื่นๆ มีค่าตอบแทน 105,000 บาท และการผลิตไม้และผลิตภัณฑ์จากไม้ และไม้ก๊อก (ยกเว้นเฟอร์นิเจอร์) การผลิตสิ่งของ จากฟางและวัสดุถักสานอื่นๆ การผลิตกระดาษฯ มีค่าตอบแทน 76,489 บาท ส่วนอุตสาหกรรมที่มี ค่าตอบแทนแรงงานเฉลี่ยต่อคนต่อปีต่ำที่สุด คือ การ ผลิตผลิตภัณฑ์อื่นๆ ซึ่งมีค่าตอบแทนแรงงานเฉลี่ยเพียง 18,955 บาท เท่านั้น

ตาราง ค จำนวนและร้อยละของคนทำงาน ลูกจ้าง และค่าตอบแทนแรงงาน จำแนกตามขนาดของสถานประกอบการ และหมวดย่อยอุตสาหกรรม

ขนาดของสถานประกอบการ/ หมวดย่อยอุตสาหกรรม	จำนวน สถานประ- กอบการ	คนทำงาน		ลูกจ้าง		ค่าตอบแทนแรงงาน	
		จำนวน	ร้อยละ	จำนวน	ร้อยละ	มูลค่า (พันบาท)	เฉลี่ยต่อคน ต่อปี (บาท)
รวม	2,373	8,106	100.0	5,121	100.0	325,169.3	63,497
ขนาดของสถานประกอบการ							
1 – 15 คน	2,312	5,477	67.6	2,519	49.2	137,284.0	54,499
16 – 25 คน	37	778	9.6	762	14.9	34,487.3	45,259
26 – 30 คน	6	166	2.0	162	3.1	5,802.0	35,815
31 – 50 คน	9	332	4.1	327	6.4	16,441.9	50,281
มากกว่า 50 คน	9	1,353	16.7	1,351	26.4	131,154.1	97,079
หมวดย่อยอุตสาหกรรม							
การผลิตผลิตภัณฑ์อาหาร	509	2,147	26.6	1,340	26.2	73,801.7	55,076
การผลิตเครื่องมือ	23	131	1.6	98	1.9	6,369.5	64,994
การผลิตผลิตภัณฑ์ยาสูบ	6	9	0.1	-	-	-	-
การผลิตสิ่งทอ	174	457	5.6	283	5.5	11,965.9	42,282
การผลิตเสื้อผ้าเครื่องแต่งกาย การผลิต เครื่องหนังและผลิตภัณฑ์ที่เกี่ยวข้อง	892	1,755	21.7	710	13.8	40,089.5	56,464
การผลิตไม้และผลิตภัณฑ์จากไม้และไม้ก๊อก (ยกเว้นเฟอร์นิเจอร์) การผลิตสิ่งของจาก ฟางและวัสดุถักสานอื่นๆ การผลิต กระดาษและผลิตภัณฑ์กระดาษ	271	1,241	15.3	979	19.1	74,882.5	76,489
การพิมพ์และการผลิตซ้ำข้อมูลที่ การผลิตถ่านโค้กและผลิตภัณฑ์ที่ได้ จากการกลั่นปิโตรเลียม การผลิต เคมีภัณฑ์และผลิตภัณฑ์เคมี การผลิต เภสัชภัณฑ์ เคมีภัณฑ์ที่ใช้รักษาโรค ผลิตภัณฑ์จากพืชและสัตว์ที่ใช้รักษาโรค	34	153	1.9	104	2.0	7,866.3	75,638
การผลิตผลิตภัณฑ์ยางและพลาสติก	10	250	3.1	235	4.6	25,847.0	109,987
การผลิตผลิตภัณฑ์อื่นๆ ที่ทำจากแร่โลหะ	80	599	7.4	490	9.6	36,150.7	73,777
การผลิตผลิตภัณฑ์โลหะประดิษฐ์ (ยกเว้นเครื่องจักรและอุปกรณ์) การผลิตผลิตภัณฑ์คอมพิวเตอร์ อิเล็กทรอนิกส์ และอุปกรณ์ที่ใช้ ในทางทัศนศาสตร์	193	686	8.5	429	8.4	32,701.3	76,227
การผลิตยานยนต์ รถพ่วง และรถกึ่งพ่วง การผลิตอุปกรณ์ขนส่งอื่นๆ	12	29	0.3	2	-	210.0	105,000
การผลิตเฟอร์นิเจอร์	68	262	3.2	183	3.6	9,234.7	50,463
การผลิตผลิตภัณฑ์อื่นๆ	61	198	2.4	142	2.8	2,691.6	18,955
การซ่อมและการติดตั้งเครื่องจักรและ อุปกรณ์	10	24	0.3	8	0.2	536.0	67,000

หมายเหตุ : - ไม่มีข้อมูล หรือข้อมูลมีค่าเป็น 0 หรือมีข้อมูลจำนวนน้อย

ตาราง ง มูลค่าผลผลิต และมูลค่าเพิ่มของสถานประกอบการอุตสาหกรรมการผลิต จำแนกตามขนาดของสถานประกอบการ และหมวดย่อยอุตสาหกรรม

ขนาดของสถานประกอบการ/ หมวดย่อยอุตสาหกรรม	มูลค่าผลผลิต		มูลค่าเพิ่ม		มูลค่าเพิ่มต่อ มูลค่าผลผลิต (ร้อยละ)
	มูลค่า (ล้านบาท)	ร้อยละ	มูลค่า (ล้านบาท)	ร้อยละ	
รวม	2,963.8	100.0	1,988.9	100.0	67.1
ขนาดของสถานประกอบการ					
1 – 15 คน	1,265.7	42.7	655.5	33.0	51.8
16 – 25 คน	196.8	6.6	115.6	5.8	58.7
26 – 30 คน	6.8	0.2	3.3	0.2	49.3
31 – 50 คน	34.9	1.2	22.9	1.1	65.6
มากกว่า 50 คน	1,459.5	49.3	1,191.6	59.9	81.6
หมวดย่อยอุตสาหกรรม					
การผลิตผลิตภัณฑ์อาหาร	463.4	15.6	242.2	12.1	52.0
การผลิตเครื่องดื่ม	38.6	1.3	16.9	0.9	43.7
การผลิตผลิตภัณฑ์ยาสูบ	1.0	-	0.8	-	74.7
การผลิตสิ่งทอ	41.1	1.4	27.6	1.4	67.2
การผลิตเสื้อผ้าเครื่องแต่งกาย การผลิตเครื่องหนังและ ผลิตภัณฑ์ที่เกี่ยวข้อง	290.6	9.8	159.6	8.0	54.9
การผลิตไม้และผลิตภัณฑ์จากไม้และไม้ก๊อก (ยกเว้นเฟอร์นิเจอร์) การผลิตสิ่งของจากฟางและวัสดุถักสานอื่นๆ การผลิต กระดาษและผลิตภัณฑ์กระดาษ	930.5	31.4	750.3	37.7	80.6
การพิมพ์และการผลิตซ้ำสื่อบันทึกข้อมูล	43.2	1.5	16.9	0.9	39.1
การผลิตถ่านโค้กและผลิตภัณฑ์ที่ได้จากการถลุงปิโตรเลียม การผลิตเคมีภัณฑ์และผลิตภัณฑ์เคมี การผลิตเภสัชภัณฑ์ เคมีภัณฑ์ที่ใช้รักษาโรคผลิตภัณฑ์จากพืชและสัตว์ที่ใช้ รักษาโรค	16.7	0.6	9.7	0.5	58.3
การผลิตผลิตภัณฑ์ยางและพลาสติก	545.6	18.4	451.5	22.7	82.8
การผลิตผลิตภัณฑ์อื่นๆ ที่ทำจากแร่โลหะ	303.6	10.2	171.0	8.6	56.3
การผลิตผลิตภัณฑ์โลหะประดิษฐ์ (ยกเว้นเครื่องจักรและอุปกรณ์) การผลิตผลิตภัณฑ์คอมพิวเตอร์อิเล็กทรอนิกส์และอุปกรณ์ที่ใช้ ในทางทัศนศาสตร์	187.0	6.3	89.9	4.5	48.1
การผลิตยานยนต์ รถพ่วง และรถกึ่งพ่วง การผลิต อุปกรณ์ขนส่งอื่นๆ	8.7	0.3	4.4	0.2	50.5
การผลิตเฟอร์นิเจอร์	56.1	1.9	29.8	1.5	53.2
การผลิตผลิตภัณฑ์อื่นๆ	31.6	1.1	16.5	0.8	52.1
การซ่อมและการติดตั้งเครื่องจักรและอุปกรณ์	6.2	0.2	2.9	0.2	47.5

หมายเหตุ : - ไม่มีข้อมูล หรือข้อมูลมีค่าเป็น 0 หรือมีข้อมูลจำนวนน้อย

2.2.2 มูลค่าผลผลิต

มูลค่าผลผลิตทั้งสิ้นในจังหวัดนราธิวาส เท่ากับ 2,963.8 ล้านบาท โดยมูลค่าผลผลิตส่วนใหญ่อยู่ในสถานประกอบการที่มีขนาดคนทำงานมากกว่า 50 คน เท่ากับ 1,459.5 ล้านบาท หรือร้อยละ 49.3 รองลงมาคือ สถานประกอบการที่มีขนาด 1 - 15 คน ประมาณ 1,265.7 ล้านบาท หรือร้อยละ 42.7 ขนาด 16 - 25 คน ประมาณ 196.8 ล้านบาทหรือร้อยละ 6.6 ขนาด 31 - 50 และ 26 - 30 คน ประมาณ 34.9 และ 6.8 ล้านบาท (ร้อยละ 1.2 และ 0.2 ตามลำดับ)

เมื่อพิจารณามูลค่าผลผลิตตามหมวดย่อย อุตสาหกรรมที่มีมูลค่าผลผลิตสูงสุด พบว่า เป็นอุตสาหกรรมการผลิตไม้และผลิตภัณฑ์จากไม้และไม้ก๊อก (ยกเว้นเฟอร์นิเจอร์) การผลิตสิ่งของจากฟางและวัสดุอัดสานอื่นๆ การผลิตกระดาษฯ เท่ากับ 930.5 ล้านบาทหรือร้อยละ 31.4 รองลงมาคือ อุตสาหกรรมการผลิตผลิตภัณฑ์ยางและพลาสติก ประมาณ 545.6 ล้านบาทหรือร้อยละ 18.4 และอุตสาหกรรมการผลิตผลิตภัณฑ์อาหาร เท่ากับ 463.4 ล้านบาทหรือร้อยละ 15.6

2.2.3 มูลค่าเพิ่ม

ส่วนมูลค่าเพิ่มของสถานประกอบการทั้งสิ้น เท่ากับ 1,988.9 ล้านบาท โดยมูลค่าเพิ่มสูงสุด อยู่ในสถานประกอบการที่มีคนทำงานมากกว่า 50 คน เท่ากับ 1,191.6 ล้านบาทหรือร้อยละ 59.9 รองลงมาเป็นสถานประกอบการที่มีขนาดเช่นเดียวกับมูลค่าผลผลิต คือ ร้อยละ 33.0 5.8 1.1 และ 0.2 ตามลำดับ

และเมื่อพิจารณาตามหมวดย่อย อุตสาหกรรม พบว่า อุตสาหกรรมที่มีมูลค่าเพิ่มสูงสุด คือ อุตสาหกรรมการผลิตไม้และผลิตภัณฑ์

จากไม้และไม้ก๊อก (ยกเว้นเฟอร์นิเจอร์) การผลิตสิ่งของจากฟางและวัสดุอัดสานอื่นๆ การผลิตกระดาษฯ เท่ากับ 750.3 ล้านบาทหรือร้อยละ 37.7 รองลงมาคือ อุตสาหกรรมการผลิตผลิตภัณฑ์ยางและพลาสติก ประมาณ 451.5 ล้านบาทหรือร้อยละ 22.7 และอุตสาหกรรมการผลิตผลิตภัณฑ์อาหาร ประมาณ 241.2 ล้านบาทหรือร้อยละ 12.1

2.2.4 มูลค่าผลผลิตเฉลี่ย

มูลค่าผลผลิตเฉลี่ยของสถานประกอบการจังหวัดนราธิวาส พบว่า มูลค่าผลผลิตเฉลี่ยต่อสถานประกอบการเท่ากับ 1.2 ล้านบาท และมูลค่าผลผลิตเฉลี่ยต่อคนทำงานเท่ากับ 0.4 ล้านบาท

โดยพบว่า สถานประกอบการที่มีมูลค่าผลผลิตเฉลี่ยต่อสถานประกอบการ และต่อคนทำงานสูงสุด คือ สถานประกอบการที่มีคนทำงานมากกว่า 50 คน เท่ากับ 162.2 และ 1.1 ล้านบาท

2.2.5 มูลค่าเพิ่มเฉลี่ย

มูลค่าเพิ่มเฉลี่ยของสถานประกอบการจังหวัดนราธิวาสพบว่า มูลค่าเพิ่มเฉลี่ยต่อสถานประกอบการเท่ากับ 0.8 ล้านบาทและมูลค่าเพิ่มเฉลี่ยต่อคนทำงานเท่ากับ 0.2 ล้านบาท

โดยพบว่า สถานประกอบการที่มีมูลค่าเพิ่มเฉลี่ยต่อสถานประกอบการ และต่อคนทำงานสูงสุด คือ สถานประกอบการที่มีคนทำงานมากกว่า 50 คน เท่ากับ 132.4 และ 0.9 ล้านบาท

ตาราง จ มูลค่าผลผลิต และมูลค่าเพิ่มเฉลี่ยต่อสถานประกอบการ และต่อคนทำงาน จำแนกตามขนาดของสถานประกอบการและหมวดย่อยอุตสาหกรรม

(หน่วย : พันบาท)

ขนาดของสถานประกอบการ/ หมวดย่อยอุตสาหกรรม	มูลค่าผลผลิตเฉลี่ย		มูลค่าเพิ่มเฉลี่ย	
	ต่อสถาน- ประกอบการ	ต่อคนทำงาน	ต่อสถาน- ประกอบการ	ต่อคนทำงาน
รวม	1,249.0	365.6	838.2	245.4
ขนาดของสถานประกอบการ				
1 – 15 คน	547.4	231.1	283.5	119.7
16 – 25 คน	5,320.0	253.0	3,123.7	148.6
26 – 30 คน	1,131.0	40.9	557.7	20.2
31 – 50 คน	3,882.3	105.2	2,545.4	69.0
มากกว่า 50 คน	162,172.0	1,078.7	132,395.8	880.7
หมวดย่อยอุตสาหกรรม				
การผลิตผลิตภัณฑ์อาหาร	910.4	215.8	473.8	112.3
การผลิตเครื่องดื่ม	1,679.8	294.9	733.7	128.8
การผลิตผลิตภัณฑ์ยาสูบ	173.5	115.7	129.7	86.4
การผลิตสิ่งทอ	236.1	89.9	158.6	60.4
การผลิตเสื้อผ้าเครื่องแต่งกาย การผลิตเครื่องหนังและ ผลิตภัณฑ์ที่เกี่ยวข้อง	325.8	165.8	178.9	91.0
การผลิตไม้และผลิตภัณฑ์จากไม้และไม้ก๊อก (ยกเว้นเฟอร์นิเจอร์) การผลิตสิ่งของจากฟางและวัสดุถักสานอื่นๆ การผลิต กระดาษและผลิตภัณฑ์กระดาษ	3,433.6	749.8	2,768.6	604.6
การพิมพ์และการผลิตซ้ำสื่อบันทึกข้อมูล	1,269.8	282.2	496.2	110.3
การผลิตถ่านโค้กและผลิตภัณฑ์ที่ได้จากการถลุงปิโตรเลียม การผลิตเคมีภัณฑ์และผลิตภัณฑ์เคมี การผลิตเภสัชภัณฑ์ เคมีภัณฑ์ที่ใช้รักษาโรคผลิตภัณฑ์จากพืชและสัตว์ที่ใช้รักษาโรค	556.0	99.3	324.2	57.9
การผลิตผลิตภัณฑ์ยางและพลาสติก	54,562.5	2,182.5	45,152.9	1,806.1
การผลิตผลิตภัณฑ์อื่นๆ ที่ทำจากแร่โลหะ	3,795.0	506.8	2,137.6	285.5
การผลิตผลิตภัณฑ์โลหะประดิษฐ์ (ยกเว้นเครื่องจักรและอุปกรณ์) การผลิตผลิตภัณฑ์คอมพิวเตอร์อิเล็กทรอนิกส์และอุปกรณ์ที่ใช้ ในทางทัศนศาสตร์	969.0	272.6	466.0	131.1
การผลิตยานยนต์ รถพ่วง และรถกึ่งพ่วง การผลิต อุปกรณ์ขนส่งอื่นๆ	722.1	298.8	365.0	151.0
การผลิตเฟอร์นิเจอร์	824.4	214.0	438.3	113.8
การผลิตผลิตภัณฑ์อื่นๆ	517.8	159.5	269.8	83.1
การซ่อมและการติดตั้งเครื่องจักรและอุปกรณ์	616.6	256.9	293.2	122.2

2.3 สรุปและข้อเสนอแนะของสถานประกอบการ

ผลจากการสำมะโนอุตสาหกรรม พ.ศ. 2555 จังหวัดนครราชสีมา พบว่า มีจำนวนสถานประกอบการอุตสาหกรรมการผลิตทั้งสิ้นประมาณ 2,373 แห่ง ส่วนใหญ่หรือประมาณร้อยละ 97.4 เป็นสถานประกอบการที่มีขนาดคนทำงาน 1 – 15 คน และประกอบอุตสาหกรรมการผลิตเกี่ยวกับการผลิตเสื้อผ้าเครื่องแต่งกาย การผลิตเครื่องหนังและผลิตภัณฑ์ที่เกี่ยวข้อง สำหรับคนทำงานในสถานประกอบการอุตสาหกรรมการผลิตมีจำนวนทั้งสิ้นประมาณ 8,106 คน มีการจ้างงานหรือมีลูกจ้างทั้งสิ้นประมาณ 5,121 คน โดยได้รับค่าตอบแทนคนต่อปีประมาณ 63,497 บาท ส่วนมูลค่าผลผลิตมีมูลค่าประมาณ 2,963.8 ล้านบาท ค่าใช้จ่ายขั้นกลางประมาณ 974.9 ล้านบาทและมูลค่าเพิ่มประมาณ 1,988.9 ล้านบาท

• ความช่วยเหลือที่ต้องการจากหน่วยงานของรัฐ

ผลจากการทำสำมะโนอุตสาหกรรม พ.ศ.2555 ในจังหวัดนครราชสีมา นั้น มีสถานประกอบการทั้งสิ้น 2,373 แห่ง และสถานประกอบการที่ต้องการความช่วยเหลือที่ต้องการจากหน่วยงานของรัฐมีจำนวน 961 แห่ง หรือร้อยละ 40.5 พบว่า ส่วนใหญ่สถานประกอบการที่ระบุถึงความต้องการความช่วยเหลือที่ต้องการจากหน่วยงานของรัฐ คือ มาตรฐานการรักษาความปลอดภัยจากการก่อการร้าย มีจำนวน 441 แห่งหรือร้อยละ 45.9 รองลงมา คือ ต้องการให้หน่วยงานของรัฐช่วยเหลือด้านการจัดงานแสดงสินค้าให้แก่ผู้ประกอบการท้องถิ่น มีจำนวน 297 แห่งหรือร้อยละ 30.9 ขยายตลาดรับซื้อผลผลิตส่งเสริมการส่งออก มีจำนวน 149 แห่งหรือร้อยละ 15.5 เพิ่มสภาพคล่องทางการเงิน มีจำนวน 137 แห่งหรือร้อยละ 14.3 และการเพิ่มประสิทธิภาพด้านบุคลากร แรงจัดการคืนภาษีมูลค่าเพิ่ม และอื่นๆ มีจำนวนสถานประกอบการ 112 แห่งหรือร้อยละ 11.7

แผนภูมิ ร้อยละของสถานประกอบการอุตสาหกรรม การผลิต จำแนกตามความต้องการให้ภาครัฐช่วยเหลือ 5 อันดับแรก

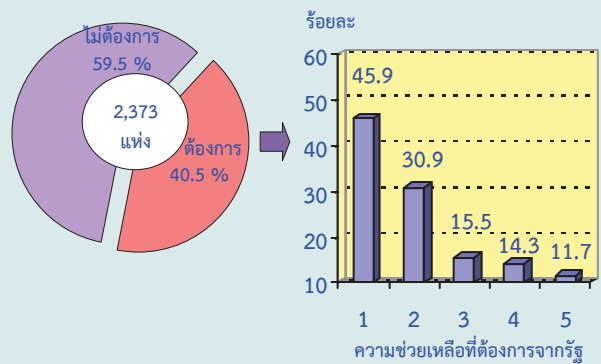

หมายเหตุ : สถานประกอบการ 1 แห่งสามารถตอบได้มากกว่า 1 ข้อ

ความช่วยเหลือที่ต้องการจากรัฐ :

1. มาตรฐานการรักษาความปลอดภัยจากการก่อการร้าย
2. จัดงานแสดงสินค้าให้แก่ผู้ประกอบการท้องถิ่น (OTOP)
3. ขยายตลาดรับซื้อผลผลิต ส่งเสริมการส่งออก
4. เพิ่มสภาพคล่องทางการเงิน
5. เพิ่มประสิทธิภาพด้านบุคลากร แรงจัดการคืนภาษีมูลค่าเพิ่ม และอื่น ๆ

• ปัญหาในการดำเนินกิจการ

ปัญหาในการดำเนินกิจการของสถานประกอบการอุตสาหกรรมการผลิตในจังหวัดนครราชสีมา นั้น สถานประกอบการที่ระบุว่ามีปัญหามีจำนวน 903 แห่งหรือร้อยละ 38.1 ส่วนใหญ่มีปัญหาด้านเงินทุนไม่เพียงพอ มีจำนวน 595 แห่งหรือร้อยละ 65.9 รองลงมา คือ ปัญหาด้านตลาดการผลิต มีจำนวน 435 แห่งหรือร้อยละ 48.2 ด้านขาดแคลนวัตถุดิบที่ใช้ในการผลิต มีจำนวน 358 แห่งหรือร้อยละ 39.6 และด้านขาดแคลนแรงงาน มีจำนวน 154 แห่งหรือร้อยละ 17.1 ด้านนโยบายด้านการค้าของรัฐบาลไม่แน่นอน มีจำนวน 129 แห่งหรือร้อยละ 14.3 และอื่น ๆ มีจำนวน 2 แห่งหรือร้อยละ 0.2

แผนภูมิ ฎ ร้อยละของสถานประกอบการ
อุตสาหกรรมการผลิต จำแนกตามการมีปัญหา
ในการดำเนินงาน

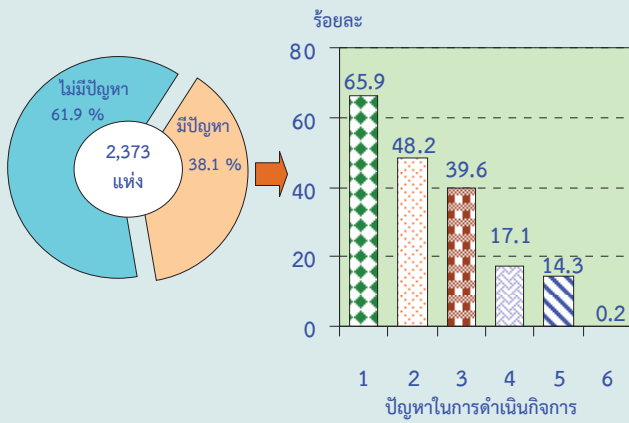

หมายเหตุ : สถานประกอบการ 1 แห่งสามารถตอบได้มากกว่า 1 ข้อ

ปัญหาในการดำเนินงาน :

1. เงินทุนไม่เพียงพอ
2. ตลาดการผลิต
3. ขาดแคลนวัตถุดิบที่ใช้ในการผลิต
4. ขาดแคลนแรงงาน
5. นโยบายด้านการค้าของรัฐบาลไม่แน่นอน
6. อื่นๆ

ตารางสถิติ

ตอนที่ 1 ข้อมูลการดำเนินงานกิจการของสถานประกอบการอุตสาหกรรมการผลิต
จำแนกตามขนาดของสถานประกอบการ

สารบัญตารางสถิติ

ตอนที่ 1	ข้อมูลการดำเนินงานกิจการของสถานประกอบการอุตสาหกรรมการผลิต จำแนกตามขนาดของสถานประกอบการ
ตาราง 1	สถิติมูลฐานอุตสาหกรรมการผลิตในปี 2554 จำแนกตามขนาดของสถานประกอบการ
ตาราง 2	มูลค่าผลผลิตของสถานประกอบการอุตสาหกรรมการผลิตในปี 2554 จำแนกตามขนาดของสถานประกอบการ
ตาราง 3	ค่าใช้จ่ายขั้นกลางของสถานประกอบการอุตสาหกรรมการผลิตในปี 2554 จำแนกตามขนาดของสถานประกอบการ
ตาราง 4	คนทำงานในสถานประกอบการอุตสาหกรรมการผลิตในปี 2554 จำแนกตามสถานภาพการทำงาน เพศ และขนาดของสถานประกอบการ
ตาราง 5	จำนวนสถานประกอบการอุตสาหกรรมการผลิต จำแนกตามจำนวนวันทำงานต่อ สัปดาห์ จำนวนชั่วโมงทำงานเฉลี่ยต่อวันของลูกจ้าง และขนาดของสถานประกอบการ
ตาราง 6	ค่าตอบแทนแรงงานในปี 2554 จำแนกตามขนาดของสถานประกอบการ
ตาราง 7	จำนวนและร้อยละของสถานประกอบการอุตสาหกรรมการผลิต จำแนกตามอัตรา การใช้กำลังการผลิตต่อปี 2554 และขนาดของสถานประกอบการ
ตาราง 8	มูลค่าวัตถุดิบและวัสดุประกอบฯ และสินค้าคงเหลือต้นปีและปลายปี 2554 จำแนกตามขนาดของสถานประกอบการ
ตาราง 9	ส่วนเปลี่ยนแปลงของมูลค่าวัตถุดิบและวัสดุประกอบฯ และสินค้าคงเหลือในปี 2554 จำแนกตามขนาดของสถานประกอบการ
ตาราง 10	ค่าใช้จ่ายทั้งสิ้นของสถานประกอบการอุตสาหกรรมการผลิตในปี 2554 จำแนกตามขนาดของสถานประกอบการ
ตาราง 11	รายรับทั้งสิ้นของสถานประกอบการอุตสาหกรรมการผลิตในปี 2554 จำแนกตามขนาดของสถานประกอบการ
ตาราง 12	มูลค่าตามบัญชีของสินทรัพย์ถาวรในปี 2554 จำแนกตามขนาดของสถาน ประกอบการ
ตาราง 13	มูลค่าสินทรัพย์ถาวรที่เปลี่ยนแปลงระหว่าง มกราคม - ธันวาคม 2554 จำแนกตามขนาดของสถานประกอบการ

ตาราง 1 สถิติฐานอุตสาหกรรมผลิตในปี 2554 จำแนกตามขนาดของสถานประกอบการ

TABLE 1 SUMMARY OF BASIC STATISTICS FOR MANUFACTURING ESTABLISHMENTS IN 2011 BY SIZE OF ESTABLISHMENT

(พันบาท In Thousand Baht)

ขนาดของสถานประกอบการ	จำนวน	จำนวน	ลูกจ้าง	มูลค่าผลผลิต	ค่าใช้จ่าย	มูลค่าเพิ่ม	Size of establishment
	สถานประกอบการ	คนทำงาน	จำนวน	Value of gross output	ขั้นกลาง	Value added	
	Number of establishments	Number of persons engaged	Number	Remuneration	Intermediate consumption		
รวม	2,373	8,106	5,121	2,963,819.2	974,881.2	1,988,938.0	Total
1 - 15 คน	2,312	5,477	2,519	1,265,706.4	610,163.8	655,542.7	1 - 15 persons
16 - 25 คน	37	778	762	196,838.2	81,260.2	115,578.1	16 - 25 persons
26 - 30 คน	6	166	162	6,785.9	3,439.6	3,346.3	26 - 30 persons
31 - 50 คน	9	332	327	34,940.5	12,032.1	22,908.4	31 - 50 persons
51 - 200 คน	6	568	566	259,543.0	67,769.3	191,773.7	51 - 200 persons
มากกว่า 200 คน	3	785	785	D	D	D	More than 200 persons

หมายเหตุ : (1) D หมายถึง ตัวเลขที่ไม่เปิดเผย

: (2) - หมายถึง ไม่มีข้อมูลหรือข้อมูลมีค่าเป็น 0 หรือมีข้อมูลจำนวนเล็กน้อย

Note : (1) D means disclosure prohibited.

: (2) - Nil or zero or negligible amount

ที่มา : สำนักธุรกิจและอุตสาหกรรม พ.ศ. 2555 : อุตสาหกรรมการผลิต จังหวัด นราธิวาส สำนักงานสถิติแห่งชาติ กระทรวงเทคโนโลยีสารสนเทศและการสื่อสาร

Source : The 2012 Business and Industrial Census : Manufacturing Industry, Narathiwat Province, National Statistical Office, Ministry of Information and Communication Technology.

ตาราง 2 มูลค่าผลผลิตของสถานประกอบการอุตสาหกรรมการผลิตในปี 2554 จำแนกตามขนาดของสถานประกอบการ

TABLE 2 VALUE OF GROSS OUTPUT OF MANUFACTURING ESTABLISHMENTS IN 2011 BY SIZE OF ESTABLISHMENT

(พันบาท In Thousand Baht)

จำนวน สถาน- ประกอบการ Number of establishments	รวม Total	มูลค่าขายผลผลิต Sales of goods produced	รายได้จาก การขายสินค้า ที่ซื้อมาจำหน่าย ในสภาพเดิม Sales of goods purchased for resale	รายได้จากการ ให้เช่าอาคาร ฯลฯ และรายรับอื่น ๆ Receipts for rent on building etc. and other receipts	ส่วนเปลี่ยนแปลง มูลค่าสินค้าคงเหลือ Change in value of stocks of goods	Size of establishment
รวม	2,373	2,932,582.0	5,096.1	2,432.1	23,709.0	Total
1 - 15 คน	2,312	1,257,361.4	96.1	2,332.1	5,916.9	1 - 15 persons
16 - 25 คน	37	196,946.0	-	-	107.8	16 - 25 persons
26 - 30 คน	6	6,785.9	-	-	324.2	26 - 30 persons
31 - 50 คน	9	34,940.5	-	-	585.5	31 - 50 persons
51 - 200 คน	6	251,633.5	5,000.0	100.0	2,809.5	51 - 200 persons
มากกว่า 200 คน	3	D	-	-	D	More than 200 persons

หมายเหตุ : (1) D หมายถึง ตัวเลขที่ไม่เปิดเผย

: (2) - หมายถึง ไม่มีข้อมูลหรือข้อมูลมีค่าเป็น 0 หรือมีข้อมูลจำนวนเล็กน้อย

Note : (1) D means disclosure prohibited.

: (2) - Nil or zero or negligible amount

ที่มา : สำนักทะเบียนและอุตสาหกรรม พ.ศ. 2555 : อุตสาหกรรมการผลิต จังหวัด นราธิวาส สำนักงานสถิติแห่งชาติ กระทรวงเทคโนโลยีสารสนเทศและการสื่อสาร

Source : The 2012 Business and Industrial Census : Manufacturing Industry, Narathiwat Province, National Statistical Office, Ministry of Information and Communication Technology.

ตาราง 3 ค่าใช้จ่ายขงกลางของสถานประกอบการอุตสาหกรรมผลิตในปี 2554 จำแนกตามขนาดของสถานประกอบการ

TABLE 3 INTERMEDIATE CONSUMPTION OF MANUFACTURING ESTABLISHMENTS IN 2011 BY SIZE OF ESTABLISHMENT

(พันบาท In Thousand Baht)

จำนวน สถาน- ประกอบการ Number of establishments	รวม Total	ค่าซื้อวัตถุดิบ และวัสดุประกอบฯ ที่ใช้ในการผลิต Purchase of materials and components	ค่าซื้อเพลิง และค่าไฟฟ้า ที่จ่ายในการผลิต Cost of fuels, cost of electricity used in production	ค่าติดตั้งซ่อมแซมและ บำรุงรักษาสินค้า ที่จำหน่ายให้ลูกค้า Cost of repair and maintenance sales of goods of purchase	ค่าติดตั้งซ่อมแซมและ บำรุงรักษาเครื่องจักร เครื่องมือ Cost of repair and maintenance of machinery and equipment	ค่าซื้อสินค้า ที่ซื้อมาจากนาย ในสภาพเดิม Purchase of goods for resale	ค่าใช้จ่ายอื่น ๆ Other expenses	ส่วนเปลี่ยนแปลง มูลค่าวัตถุดิบและ วัสดุประกอบฯ คงเหลือ Change in value of stocks of materials and components	Total	Size of establishment
รวม	2,373	974,881.2	149,925.5	5,042.2	47,369.0	2,106.5	204,961.7	33,532.3		
1 - 15 คน	2,312	610,163.8	48,599.1	4,099.7	15,159.7	106.5	80,924.5	485.7		1 - 15 persons
16 - 25 คน	37	81,260.2	11,785.2	590.5	2,006.0	-	27,425.7	-9,661.9		16 - 25 persons
26 - 30 คน	6	3,439.6	83.5	13.2	49.0	-	236.3	-527.8		26 - 30 persons
31 - 50 คน	9	12,032.1	1,365.0	208.8	440.8	-	718.5	-2,369.5		31 - 50 persons
51 - 200 คน	6	67,769.3	18,471.2	130.0	12,365.0	2,000.0	14,528.2	2,830.0		51 - 200 persons
มากกว่า 200 คน	3	D	D	-	D	-	D	D		More than 200 persons

หมายเหตุ : (1) D หมายถึง ตัวเลขที่ไม่เปิดเผย

: (2) - หมายถึง ไม่มีข้อมูลหรือข้อมูลมีค่าเป็น 0 หรือมีข้อมูลจำนวนเล็กน้อย

Note : (1) D means disclosure prohibited.

: (2) - Null or zero or negligible amount

ที่มา : สำมะโนธุรกิจและอุตสาหกรรม พ.ศ. 2555 : อุตสาหกรรมการผลิต จังหวัด นราธิวาส สำนักงานสถิติแห่งชาติ กระทรวงเทคโนโลยีสารสนเทศและการสื่อสาร

Source : The 2012 Business and Industrial Census : Manufacturing Industry, Narathiwat Province, National Statistical Office, Ministry of Information and Communication Technology.

ตาราง 4 คนทำงานในสถานประกอบการอุตสาหกรรมผลิตในปี 2554 จำแนกตามสถานภาพการทำงาน เพศ และขนาดของสถานประกอบการ

TABLE 4 PERSONS ENGAGED IN MANUFACTURING ESTABLISHMENTS IN 2011 BY WORK STATUS, SEX AND SIZE OF ESTABLISHMENT

ขนาดของสถานประกอบการ	จำนวน สถาน- ประกอบการ	รวม		คนทำงานโดยไม่ได้รับค่าจ้าง/ เงินเดือน		ลูกจ้างในกรรมวิธีการผลิต Operatives						ลูกจ้างอื่น ๆ		Size of establishment							
		รวม	ชาย	หญิง	รวม	ชาย	หญิง	ผู้ปฏิบัติงานมีฝีมือ			ผู้ปฏิบัติงานไม่มีฝีมือ				รวม	ชาย	หญิง				
								รวม	ชาย	หญิง	รวม	ชาย	หญิง					รวม	ชาย	หญิง	
		Total	Male	Female	Total	Male	Female	Total	Male	Female	Total	Male	Female		Total	Male	Female				
รวม	2,373	8,106	3,488	4,618	2,985	1,154	1,831	5,021	2,300	2,721	3,988	1,823	2,165	1,033	477	556	100	34	66	Total	
1 - 15 คน	2,312	5,477	2,405	3,072	2,958	1,145	1,813	2,486	1,248	1,238	1,945	958	987	541	290	251	33	12	21	1 - 15 persons	
16 - 25 คน	37	778	231	547	16	6	10	739	218	521	563	130	433	176	88	88	23	7	16	16 - 25 persons	
26 - 30 คน	6	166	-	166	4	-	4	162	-	162	162	-	162	-	-	-	-	-	-	-	26 - 30 persons
31 - 50 คน	9	332	91	241	5	2	3	322	88	234	250	56	194	72	32	40	5	1	4	31 - 50 persons	
51 - 200 คน	6	568	254	314	2	1	1	527	239	288	506	237	269	21	2	19	39	14	25	51 - 200 persons	
มากกว่า 200 คน	3	D	D	D	-	-	-	D	D	D	D	D	D	D	D	D	D	-	-	-	More than 200 persons

หมายเหตุ : (1) D หมายถึง ตัวเลขที่ไม่เปิดเผย

: (2) - หมายถึง ไม่มีข้อมูลหรือข้อมูลมีค่าเป็น 0 หรือมีข้อมูลจำนวนเล็กน้อย

Note : (1) D means disclosure prohibited.

: (2) - Nail or zero or negligible amount

ที่มา : สำนักนโยบายและอุตสาหกรรม พ.ศ. 2555 : อุตสาหกรรมการผลิต จังหวัด นราธิวาส สำนักงานสถิติแห่งชาติ กระทรวงเทคโนโลยีสารสนเทศและการสื่อสาร

Source : The 2012 Business and Industrial Census : Manufacturing Industry, Narathiwat Province, National Statistical Office, Ministry of Information and Communication Technology.

ตาราง 5 จำนวนสถานประกอบการอุตสาหกรรมผลิต จำนวนตามจำนวนวันทำงานต่อสัปดาห์ จำนวนชั่วโมงทำงานเฉลี่ยต่อวันของลูกจ้าง และขนาดของสถานประกอบการ

TABLE 5 NUMBER OF MANUFACTURING ESTABLISHMENTS BY WORKING DAYS PER WEEK, WORKING HOURS PER DAY OF EMPLOYEES AND SIZE OF ESTABLISHMENT

จำนวน สถาน - ประกอบการ	คนทำงานโดยไม่ได้ค่าจ้าง/เงินเดือน		ลูกจ้างในกรณีการผลิต		ลูกจ้างอื่น ๆ		Size of establishment									
	จำนวนวันทำงานต่อสัปดาห์	จำนวนชั่วโมงทำงานเฉลี่ยต่อวัน	จำนวนวันทำงานต่อสัปดาห์	จำนวนชั่วโมงทำงานเฉลี่ยต่อวัน	จำนวนวันทำงานต่อสัปดาห์	จำนวนชั่วโมงทำงานเฉลี่ยต่อวัน										
Number of establishments	Number of working days per week	Number of working hours per day	Number of working days per week	Number of working hours per day	Number of working days per week	Number of working hours per day										
	< 5	6 - 7	< 8	8 - 10	11 - 12	< 5	6	< 8	8 - 10							
รวม	183	1,165	890	1,148	1,079	12	74	551	96	215	508	4	37	21	18	Total
1 - 15 คน	181	1,151	884	1,136	1,069	-	66	510	84	184	478	1	23	13	10	1 - 15 persons
16 - 25 คน	37	1	8	3	5	7	5	26	6	19	18	1	11	7	5	16 - 25 persons
26 - 30 คน	6	-	2	2	1	3	-	3	3	3	3	-	-	-	-	26 - 30 persons
31 - 50 คน	9	1	3	1	5	-	1	5	3	7	2	1	2	1	1	31 - 50 persons
51 - 200 คน	6	-	1	-	1	-	2	4	-	2	4	1	1	-	2	51 - 200 persons
มากกว่า 200 คน	3	-	-	-	-	-	-	D	-	-	D	-	-	-	-	More than 200 persons

หมายเหตุ : (1) D หมายถึง ตัวเลขที่ไม่เปิดเผย

: (2) - หมายถึง ไม่มีข้อมูลหรือข้อมูลมีค่าเป็น 0 หรือมีข้อมูลจำนวนเล็กน้อย

Note : (1) D means disclosure prohibited.

: (2) - Nil or zero or negligible amount

ที่มา : สำนักส่งเสริมและอุตสาหกรรม พ.ศ. 2555 : อุตสาหกรรมการผลิต จังหวัด นราธิวาส สำนักงานสถิติแห่งชาติ กระทรวงเทคโนโลยีสารสนเทศและการสื่อสาร

Source : The 2012 Business and Industrial Census : Manufacturing Industry, Narathiwat Province, National Statistical Office, Ministry of Information and Communication Technology.

ตาราง 6 ค่าตอบแทนแรงงานในปี 2554 จำแนกตามขนาดของสถานประกอบการ

TABLE 6 REMUNERATION IN 2011 BY SIZE OF ESTABLISHMENT

(พันบาท In Thousand Baht)

ขนาดของสถานประกอบการ Number of establishments	จำนวนสถาน- ประกอบการ Number of employees	จำนวนลูกจ้าง Total	ลูกจ้างในกรรมวิสาหกิจผลิต Operatives			ลูกจ้างอื่น ๆ Other employees			รวม Total	เงินที่สถานประกอบการ จ่ายสมทบเข้ากองทุน เพื่อการประกันสังคม ฯลฯ Employer's contribution to social security	เงินที่สถานประกอบการ จ่ายสมทบเข้ากองทุน เพื่อการประกันสังคม ฯลฯ Employer's contribution to social security	รวม Total	ขนาดของสถานประกอบการ Size of establishment		
			ค่าจ้าง Wages, salaries	ค่าล่วงเวลา Overtime bonus etc.	สวัสดิการและผลประโยชน์ตอบแทน Fringe benefits Others	ค่าจ้าง Wages, salaries	ค่าล่วงเวลา Overtime bonus etc.	สวัสดิการและผลประโยชน์ตอบแทน Fringe benefits							
รวม	2,373	5,121	325,169.3	316,106.4	311,223.9	365.0	131.7	112.7	4,273.0	9,063.0	8,430.4	400.0	50.00	182.58	Total
1 - 15 คน	2,312	2,519	137,284.0	135,367.9	134,734.6	180.7	110.9	112.7	229.0	1,916.1	1,900.6	-	-	15.47	1 - 15 persons
16 - 25 คน	37	762	34,487.3	32,752.3	32,235.3	184.3	20.8	-	312.0	1,735.0	1,273.3	400.0	50.00	11.71	16 - 25 persons
26 - 30 คน	6	162	5,802.0	5,802.0	5,802.0	-	-	-	0.0	-	-	-	-	-	26 - 30 persons
31 - 50 คน	9	327	16,441.9	15,884.0	15,884.0	-	-	-	0.0	557.9	557.9	-	-	-	31 - 50 persons
51 - 200 คน	6	566	47,919.4	43,065.4	42,188.9	-	-	-	876.4	4,854.0	4,698.6	-	-	155.40	51 - 200 persons
มากกว่า 200 คน	3	D	D	D	D	-	-	-	D	-	-	-	-	-	More than 200 persons

หมายเหตุ : (1) D หมายถึง ตัวเลขที่ไม่ชัดเจน

: (2) - หมายถึง ไม่มีข้อมูลหรือข้อมูลมีค่าเป็น 0 หรือมีข้อมูลจำนวนเล็กน้อย

Note : (1) D means disclosure prohibited.

: (2) - Null or zero or negligible amount

ที่มา : สำนักงานธุรกิจและอุตสาหกรรม พ.ศ. 2555 : อุตสาหกรรมการผลิต จังหวัด นราธิวาส สำนักงานสถิติแห่งชาติ กระทรวงเทคโนโลยีสารสนเทศและการสื่อสาร

Source : The 2012 Business and Industrial Census : Manufacturing Industry, Narathiwat Province, National Statistical Office, Ministry of Information and Communication Technology.

ตาราง 7 จำนวนและร้อยละของสถานประกอบการอุตสาหกรรมการผลิต จำนวนตามอัตราการเกิดใช้กำลังการผลิตต่อปี 2554 และขนาดของสถานประกอบการ

TABLE 7 NUMBER AND PERCENTAGE OF MANUFACTURING ESTABLISHMENTS BY PERCENTAGE OF CAPACITY UTILIZATION IN 2011 AND SIZE OF ESTABLISHMENT

ขนาดของสถานประกอบการ	อัตราการใช้กำลังการผลิตต่อปี 2554 Percentage of capacity utilization in 2011													เฉลี่ยต่อสถาน - ประกอบการ Average per establishment	Size of establishment					
	จำนวนสถานประกอบการ																			
	30 - 39	40 - 49	50 - 59	60 - 69	70 - 79	80 - 89	90 - 99	≥100												
จำนวน ร้อยละ Number %	จำนวน ร้อยละ Number %	จำนวน ร้อยละ Number %	จำนวน ร้อยละ Number %	จำนวน ร้อยละ Number %	จำนวน ร้อยละ Number %	จำนวน ร้อยละ Number %	จำนวน ร้อยละ Number %	จำนวน ร้อยละ Number %	จำนวน ร้อยละ Number %	จำนวน ร้อยละ Number %	จำนวน ร้อยละ Number %	จำนวน ร้อยละ Number %	จำนวน ร้อยละ Number %	จำนวน ร้อยละ Number %						
รวม	2,373	100.0	12	0.5	100	4.2	9	0.4	224	9.4	720	30.4	982	41.4	302	12.7	24	1.0	75.0	Total
1 - 15 คน	2,312	100.0	12	0.5	98	4.3	9	0.4	219	9.5	702	30.4	955	41.3	293	12.7	24	1.0	75.0	1 - 15 persons
16 - 25 คน	37	100.0	-	-	2	5.4	-	-	4	10.8	11	29.7	16	43.2	4	10.8	-	-	74.1	16 - 25 persons
26 - 30 คน	6	100.0	-	-	-	-	-	-	-	-	2	33.3	4	66.7	-	-	-	-	77.5	26 - 30 persons
31 - 50 คน	9	100.0	-	-	-	-	-	-	1	11.1	4	44.4	3	33.3	1	11.1	-	-	76.7	31 - 50 persons
51 - 200 คน	6	100.0	-	-	-	-	-	-	-	-	1	16.7	2	33.3	3	50.0	-	-	83.3	51 - 200 persons
มากกว่า 200 คน	3	100.0	-	-	-	-	-	-	-	-	-	-	2	66.7	1	33.3	-	-	83.3	More than 200 persons

ที่มา : สำนักธุรกิจและอุตสาหกรรม พ.ศ. 2555 : อุตสาหกรรมการผลิต จังหวัด นราธิวาส สำนักงานสถิติแห่งชาติ กระทรวงเทคโนโลยีสารสนเทศและการสื่อสาร

Source : The 2012 Business and Industrial Census : Manufacturing Industry, Narathivat Province, National Statistical Office, Ministry of Information and Communication Technology .

ตาราง 8 มูลค่าวัตถุดิบและวัสดุประกอบฯ และสินค้าคงเหลือต้นปีและปลายปี 2554 จำแนกตามขนาดของสถานประกอบการ

TABLE 8 VALUE OF STOCKS AT THE BEGINNING AND THE END OF 2011 BY SIZE OF ESTABLISHMENT

(พันบาท In Thousand Baht)

จำนวน สถาน- ประกอบการ Number of establishments	มูลค่า ณ ต้นปี 2554 At the beginning of 2011			มูลค่า ณ ปลายปี 2554 At the end of 2011			รวม Total	สินค้าที่ซื้อมา จำหน่ายใน สภาพเดิม Goods purchased for resale	สินค้า ระหว่าง ผลิต Work in progress	สินค้า สำเร็จรูป Finished goods	สินค้าที่ซื้อมา จำหน่ายใน สภาพเดิม Goods purchased for resale	Size of establishment
	รวม Total	วัตถุดิบ และ วัสดุประกอบฯ Materials and components	สินค้า ระหว่าง ผลิต Work in progress	สินค้า สำเร็จรูป Finished goods	วัตถุดิบ และ วัสดุประกอบฯ Materials and components	สินค้า ระหว่าง ผลิต Work in progress						
รวม	2,373	444,131.7	278,529.3	71,606.9	93,915.1	80.4	501,373.0	312,061.7	79,683.2	109,557.0	71.1	Total
1 - 15 คน	2,312	151,816.1	83,719.1	32,389.3	35,627.3	80.4	158,218.7	84,204.8	34,661.2	39,281.5	71.1	1 - 15 persons
16 - 25 คน	37	35,691.0	22,638.2	7,092.7	5,960.1	-	25,921.4	12,976.3	7,257.5	5,687.5	-	16 - 25 persons
26 - 30 คน	6	3,587.9	1,985.8	955.0	647.1	-	2,735.9	1,458.0	882.0	395.9	-	26 - 30 persons
31 - 50 คน	9	10,615.8	5,615.3	1,719.9	3,280.6	-	7,660.8	3,245.8	1,312.4	3,102.6	-	31 - 50 persons
51 - 200 คน	6	35,950.0	23,100.0	4,450.0	8,400.0	-	41,589.5	25,930.0	4,570.0	11,089.5	-	51 - 200 persons
มากกว่า 200 คน	3	D	D	D	D	-	D	D	D	D	-	More than 200 persons

หมายเหตุ : (1) D หมายถึง ตัวเลขที่ไม่เปิดเผย

: (2) - หมายถึง ไม่มีข้อมูลหรือข้อมูลมีค่าเป็น 0 หรือมีข้อมูลจำนวนเล็กน้อย

Note : (1) D means disclosure prohibited.

: (2) - Nil or zero or negligible amount

ที่มา : สำนักธุรกิจและอุตสาหกรรม พ.ศ. 2555 : อุตสาหกรรมการผลิต จังหวัด นราธิวาส สำนักงานสถิติแห่งชาติ กระทรวงเทคโนโลยีสารสนเทศและการสื่อสาร

Source : The 2012 Business and Industrial Census : Manufacturing Industry, Narathiwat Province, National Statistical Office, Ministry of Information and Communication Technology.

ตาราง 9 ส่วนเปลี่ยนแปลงของมูลค่าวัตถุดิบและวัสดุประกอบฯ และสินค้าคงเหลือในปี 2554 จำนวนตามขนาดของสถานประกอบการ

TABLE 9 CHANGE IN VALUE OF STOCKS IN 2011 BY SIZE OF ESTABLISHMENT

(พันบาท In Thousand Baht)

ขนาดของสถานประกอบการ Number of establishments	จำนวน สถาน- ประกอบกร Number of establishments	ส่วนเปลี่ยนแปลงของมูลค่าวัตถุดิบและวัสดุประกอบฯ และสินค้าคงเหลือ Change in value of stocks					สินค้าที่ซื้อ มา Goods purchased for resale	สินค้า สำเร็จรูป Finished goods	สินค้าระหว่าง ผลิต Work in progress	สินค้าคง เหลือ Inventory	สินค้าที่ คงเหลือ ใน งวด Size of establishment
		รวม Total	วัตถุดิบและ วัสดุประกอบฯ Materials and components	สินค้า ระหว่าง ผลิต Work in progress	สินค้า สำเร็จรูป Finished goods	สินค้าที่ ซื้อ มา Goods purchased for resale					
รวม	2,373	57,241.3	33,532.3	8,076.3	15,641.9	-9.2				Total	
1 - 15 คน	2,312	6,402.6	485.7	2,271.9	3,654.2	-9.2				1 - 15 persons	
16 - 25 คน	37	-9,769.7	-9,661.9	164.8	-272.6	-				16 - 25 persons	
26 - 30 คน	6	-852.0	-527.8	-73.0	-251.2	-				26 - 30 persons	
31 - 50 คน	9	-2,955.0	-2,369.5	-407.5	-178.0	-				31 - 50 persons	
51 - 200 คน	6	5,639.5	2,830.0	120.0	2,689.5	-				51 - 200 persons	
มากกว่า 200 คน	3	D	D	D	D	-				More than 200 persons	

หมายเหตุ : (1) D หมายถึง ตัวเลขที่ไม่เปิดเผย

: (2) - หมายถึง ไม่มีข้อมูลหรือข้อมูลมีค่าเป็น 0 หรือมีข้อมูลจำนวนเล็กน้อย

Note : (1) D means disclosure prohibited.

: (2) - Nil or zero or negligible amount

ที่มา : สำนักธุรกิจและอุตสาหกรรม พ.ศ. 2555 : อุตสาหกรรมกรผลิต จังหวัด นราธิวาส สำนักงานสถิติแห่งชาติ กระทรวงเทคโนโลยีสารสนเทศและการสื่อสาร

Source : The 2012 Business and Industrial Census : Manufacturing Industry, Narathiwat Province, National Statistical Office, Ministry of Information and Communication Technology.

ตาราง 10 ค่าใช้จ่ายทั้งสิ้นของสถานประกอบการอุตสาหกรรมผลิตในปี 2554 จำแนกตามขนาดของสถานประกอบการ
TABLE 10 TOTAL EXPENSES OF MANUFACTURING ESTABLISHMENTS IN 2011 BY SIZE OF ESTABLISHMENT

(พันบาท in Thousand Baht)

จำนวน สถาน- ประกอบการ Number of establishments	รวม Total	ค่าซื้อวัตถุดิบ และวัสดุประกอบ ที่ใช้ในการผลิต Purchase of materials and components	ค่าเชื้อเพลิง และค่าไฟฟ้า ที่ใช้จ่ายในการผลิต Cost of fuels, electricity used in production	ค่าติดตั้งซ่อมแซมและ บำรุงรักษาสินค้า ที่จำหน่ายให้ลูกค้า Cost of repair and maintenance sales of goods of purchase	ค่าติดตั้งซ่อมแซมและ บำรุงรักษาเครื่องจักร เครื่องมือ Cost of repair and maintenance of machinery and equipment	ค่าซื้อสินค้า ที่ซื้อมาจำหน่าย ในสภาพเดิม Purchase of goods for resale	ค่าใช้จ่าย ในการขาย Cost of sale	ค่าใช้จ่าย ในการบริหาร และดำเนินงาน Administrative expense	ค่าใช้จ่ายอื่น ๆ Other expenses	Size of establishment
รวม	2,373	1,011,183.3	149,925.5	5,042.2	47,369.0	2,106.5	44,166.2	162,701.5	863.6	Total
1 - 15 คน	2,312	611,159.2	48,599.1	4,099.7	15,159.7	106.5	8,949.8	71,760.9	723.5	1 - 15 persons
16 - 25 คน	37	72,516.3	11,785.2	590.5	2,006.0	-	3,837.6	24,474.7	31.4	16 - 25 persons
26 - 30 คน	6	2,911.8	83.5	13.2	49.0	-	10.0	151.3	75.0	26 - 30 persons
31 - 50 คน	9	9,669.6	1,365.0	208.8	440.8	-	215.0	476.8	33.7	31 - 50 persons
51 - 200 คน	6	70,918.3	18,471.2	130.0	12,365.0	2,000.0	2,360.0	12,487.2	-	51 - 200 persons
มากกว่า 200 คน	3	D	D	-	D	-	D	D	-	More than 200 persons

หมายเหตุ : (1) D หมายถึง ตัวเลขที่ไม่เปิดเผย

: (2) - หมายถึง ไม่มีข้อมูลหรือข้อมูลมีค่าเป็น 0 หรือมีข้อมูลจำนวนเล็กน้อย

Note : (1) D means disclosure prohibited.

: (2) - Nil or zero or negligible amount

ที่มา : สำนักข้อมูลทางสถิติ จ.นราธิวาส : อุตสาหกรรมการผลิต จังหวัด นราธิวาส สำนักงานสถิติแห่งชาติ กระทรวงเทคโนโลยีสารสนเทศและการสื่อสาร

Source : The 2012 Business and Industrial Census : Manufacturing Industry, Narathiwat Province, National Statistical Office, Ministry of Information and Communication Technology.

ตาราง 11 รายรับทั้งสิ้นของสถานประกอบการอุตสาหกรรมผลิตในปี 2554 จำแนกตามขนาดของสถานประกอบการ
TABLE 11 TOTAL RECEIPTS OF MANUFACTURING ESTABLISHMENTS IN 2011 BY SIZE OF ESTABLISHMENT

(พันบาท In Thousand Baht)

ขนาดของสถานประกอบการ	จำนวน สถานประกอบการ	รวม Total	มูลค่าขายผลิต Sales of goods produced	รายรับจาก การขายสินค้า ที่ซื้อมาจำหน่าย ในสภาพเดิม Sales of goods purchased for resale	รายรับจากการ ให้เช่าที่ดิน Receipts for rent on land	รายรับจากการให้เช่า อาคาร Receipts for rent on building, vehicle, machinery and equipment	เงินปันผล Dividend	รายรับอื่น ๆ		Size of establishment
								Other	receipts	
รวม	2,373	2,940,337.4	2,932,582.0	5,096.1	200.0	100.0	27.2	2,332.1	2,332.1	Total
1 - 15 คน	2,312	1,259,789.5	1,257,361.4	96.1	-	-	-	2,332.1	2,332.1	1 - 15 persons
16 - 25 คน	37	196,973.2	196,946.0	-	-	-	27.2	-	-	16 - 25 persons
26 - 30 คน	6	7,110.0	7,110.0	-	-	-	-	-	-	26 - 30 persons
31 - 50 คน	9	35,526.0	35,526.0	-	-	-	-	-	-	31 - 50 persons
51 - 200 คน	6	256,933.5	251,633.5	5,000.0	200.0	100.0	-	-	-	51 - 200 persons
มากกว่า 200 คน	3	D	D	-	-	-	-	-	-	More than 200 persons

หมายเหตุ : (1) D หมายถึง ตัวเลขที่ไม่เปิดเผย

: (2) - หมายถึง ไม่มีข้อมูลหรือข้อมูลมีค่าเป็น 0 หรือมีข้อมูลจำนวนเล็กน้อย

Note : (1) D means disclosure prohibited.

: (2) - Nil or zero or negligible amount

ที่มา : สำนักงานธุรกิจและอุตสาหกรรม พ.ศ. 2555 : อุตสาหกรรมการผลิต จังหวัด นราธิวาส สำนักงานสถิติแห่งชาติ กระทรวงเทคโนโลยีสารสนเทศและการสื่อสาร

Source : The 2012 Business and Industrial Census : Manufacturing Industry, Narathiwat Province, National Statistical Office, Ministry of Information and Communication Technology.

ตาราง 12 มูลค่าตามบัญชีของสินทรัพย์ถาวรในปี 2554 จำแนกตามขนาดของสถานประกอบการ
TABLE 12 BOOK VALUE OF FIXED ASSETS IN 2011 BY SIZE OF ESTABLISHMENT

จำนวน สถาน- ประกอบการ Number of establishments	สินทรัพย์หมุนเวียน Current assets		มูลค่าสินทรัพย์ถาวร Book value of fixed assets				มูลค่าสินทรัพย์ต้นงวด Value of assets 1 Jan. 2011		สินทรัพย์							
	รวม Total	เงินสด Cash	ลูกหนี้ การค้า (สุทธิ) Accounts receivable	สินทรัพย์ หมุนเวียนอื่นๆ Other current assets	รวม Total	ที่ดิน Land	อาคารและ สิ่งก่อสร้าง Building and construction	เครื่องจักร Machinery	ยานพาหนะ Vehicles	เครื่องใช้ สำนักงาน Office appliances tools	เครื่องมือ อื่นๆ Other fixed assets	อื่นๆ Other	สินทรัพย์ อื่นๆ Other	Size of establishment		
รวม	2,373	1,675,964.4	426,869.7	515,239.6	352,734.3	320,573.8	35,689.1	24,347.6	510.3	1,573,924.8	425,795.0	481,372.1	325,898.3	282,362.5	33,303.3	Total
1 - 15 คน	2,312	1,123,899.3	280,720.5	331,659.3	205,965.6	256,561.6	27,852.9	20,729.1	410.3	1,054,560.7	280,753.1	316,055.3	188,114.6	224,052.7	25,672.3	1 - 15 persons
16 - 25 คน	37	160,933.5	30,645.0	55,819.0	36,442.0	33,245.0	2,954.6	1,827.8	-	147,459.3	30,655.0	44,359.4	34,869.1	31,017.7	2,909.7	16 - 25 persons
26 - 30 คน	6	3,921.9	1,720.0	1,100.8	666.0	148.8	176.3	110.0	-	3,751.5	1,720.0	1,066.3	587.9	119.0	154.6	26 - 30 persons
31 - 50 คน	9	36,922.1	7,471.6	13,677.0	6,994.0	8,000.0	630.3	149.2	-	35,675.4	7,471.6	13,267.3	6,659.4	7,520.0	618.9	31 - 50 persons
51 - 200 คน	6	240,565.0	81,840.0	60,483.5	82,666.6	11,118.4	3,125.0	1,231.5	100.0	231,852.5	81,840.0	56,873.8	78,667.3	10,303.0	3,060.3	51 - 200 persons
มากกว่า 200 คน	3	D	D	D	D	D	D	D	-	D	D	D	D	D	D	More than 200 persons

หมายเหตุ : (1) D หมายถึง ตัวเลขที่ไม่เปิดเผย

: (2) - หมายถึง ไม่มีข้อมูลหรือข้อมูลมีค่าเป็น 0 หรือมีข้อมูลจำนวนเล็กน้อย

Note : (1) D means disclosure prohibited.

: (2) - Nil or zero or negligible amount

ที่มา : สำมะโนธุรกิจและอุตสาหกรรม พ.ศ. 2555 : อุตสาหกรรมการผลิต จังหวัด นราธิวาส สำนักงานสถิติแห่งชาติ กระทรวงเทคโนโลยีสารสนเทศและการสื่อสาร

Source : The 2012 Business and Industrial Census : Manufacturing Industry, Narathiwat Province, National Statistical Office, Ministry of Information and Communication Technology.

ตาราง 13 มูลค่าสินทรัพย์ถาวรที่เปลี่ยนแปลงระหว่าง มกราคม - ธันวาคม 2554 จำแนกตามขนาดของสถานประกอบการ
TABLE 13 VALUE OF FIXED ASSETS CHANGED IN JANUARY - DECEMBER 2011 BY SIZE OF ESTABLISHMENT

(พันบาท In Thousand Baht)

ขนาดของสถานประกอบการ	จำนวน สถาน - ประกอบการ	รวม Total	มูลค่าสินทรัพย์ถาวรที่เปลี่ยนแปลง		มูลค่าสินทรัพย์ ถาวรที่ขาย	Size of establishment
			มูลค่าสินทรัพย์ ถาวรที่ซื้อหรือ ผลิตขึ้นเอง	Change in value of fixed assets		
	Number of establishments		Value of new or cost producing of fixed assets	Value of disposal of fixed assets		
รวม	2,373	5,853.8	3,353.0	2,500.8	Total	Total
1 - 15 คน	2,312	529.6	528.8	0.8		1 - 15 persons
16 - 25 คน	37	5,074.2	2,574.2	2,500.0		16 - 25 persons
26 - 30 คน	6	-	-	-		26 - 30 persons
31 - 50 คน	9	200.0	200.0	-		31 - 50 persons
51 - 200 คน	6	50.0	50.0	-		51 - 200 persons
มากกว่า 200 คน	3	-	-	-		More than 200 persons

ที่มา : สำนักธุรกิจและอุตสาหกรรม พ.ศ. 2555 : อุตสาหกรรมการผลิต จังหวัด นราธิวาส สำนักงานสถิติแห่งชาติ กระทรวงเทคโนโลยีสารสนเทศและการสื่อสาร

Source : The 2012 Business and Industrial Census : Manufacturing Industry, Narathiwat Province, National Statistical Office, Ministry of Information and Communication Technology.

ตอนที่ 2 ข้อมูลการดำเนินงานของสถานประกอบการอุตสาหกรรมการผลิต
จำแนกตามหมวดย่อยอุตสาหกรรม

สารบัญตารางสถิติ

- ตอนที่ 2 ข้อมูลการดำเนินงานกิจการของสถานประกอบการอุตสาหกรรมการผลิต จำแนกตามหมวดย่อยอุตสาหกรรม
- ตาราง 1 สถิติมูลฐานอุตสาหกรรมการผลิตในปี 2554 จำแนกตามหมวดย่อยอุตสาหกรรม
- ตาราง 2 มูลค่าการผลิตของสถานประกอบการอุตสาหกรรมการผลิตในปี 2544 จำแนกตามหมวดย่อยอุตสาหกรรม
- ตาราง 3 ค่าใช้จ่ายขั้นกลางของสถานประกอบการอุตสาหกรรมการผลิตในปี 2554 จำแนกตามหมวดย่อยอุตสาหกรรม
- ตาราง 4 คนทำงานในสถานประกอบการอุตสาหกรรมการผลิตในปี 2554 จำแนกตามสถานภาพการทำงาน เพศ และหมวดย่อยอุตสาหกรรม
- ตาราง 5 จำนวนสถานประกอบการอุตสาหกรรมการผลิต จำแนกตามจำนวนวันทำงานต่อสัปดาห์ จำนวนชั่วโมงทำงานเฉลี่ยต่อวันของลูกจ้าง และหมวดย่อยอุตสาหกรรม
- ตาราง 6 ค่าตอบแทนแรงงานในปี 2554 จำแนกตามหมวดย่อยอุตสาหกรรม
- ตาราง 7 จำนวนและร้อยละของสถานประกอบการอุตสาหกรรมการผลิต จำแนกตามอัตราการใช้กำลังการผลิตต่อปี 2554 และหมวดย่อยอุตสาหกรรม
- ตาราง 8 มูลค่าวัตถุดิบและวัสดุประกอบฯ และสินค้าคงเหลือต้นปีและปลายปี 2554 จำแนกตามหมวดย่อยอุตสาหกรรม
- ตาราง 9 ส่วนเปลี่ยนแปลงของมูลค่าวัตถุดิบและวัสดุประกอบฯ และสินค้าคงเหลือในปี 2554 จำแนกตามหมวดย่อยอุตสาหกรรม
- ตาราง 10 ค่าใช้จ่ายทั้งสิ้นของสถานประกอบการอุตสาหกรรมการผลิตในปี 2554 จำแนกตามหมวดย่อยอุตสาหกรรม
- ตาราง 11 รายรับทั้งสิ้นของสถานประกอบการอุตสาหกรรมการผลิตในปี 2554 จำแนกตามหมวดย่อยอุตสาหกรรม
- ตาราง 12 มูลค่าตามบัญชีของสินทรัพย์ถาวรในปี 2554 จำแนกตามหมวดย่อยอุตสาหกรรม
- ตาราง 13 มูลค่าสินทรัพย์ถาวรที่เปลี่ยนแปลงระหว่าง มกราคม - ธันวาคม 2554 จำแนกตามหมวดย่อยอุตสาหกรรม

ตาราง 1 สถิติพื้นฐานอุตสาหกรรมการผลิตในปี 2554 จำแนกตามหมวดหมู่อุตสาหกรรม

TABLE 1 SUMMARY OF BASIC STATISTICS FOR MANUFACTURING ESTABLISHMENTS IN 2011 BY DIVISION OF INDUSTRY

(พันบาท in Thousand Baht)

หมวดหมู่อุตสาหกรรม	จำนวน สถานประกอบการ Number of establishments	จำนวน คนทำงาน Number of persons engaged	ลูกจ้าง Employees		มูลค่าผลิต Value of gross output	ค่าใช้จ่าย ขั้นกลาง Intermediate consumption	มูลค่าเพิ่ม Value added	Division of industry
			จำนวน Number	ค่าตอบแทน แรงงาน Remuneration				
รวม	2,373	8,106	5,121	325,169.3	2,963,819.2	974,881.2	1,988,938.0	Total
10 การผลิตเครื่องดื่มอาหาร	509	2,147	1,340	73,801.7	463,374.1	222,217.1	241,156.9	Manufacture of food products
11 การผลิตเครื่องดื่ม	23	131	98	6,369.5	38,634.7	21,758.7	16,876.0	Manufacture of beverages
12 การผลิตเครื่องดื่มขุ่น	6	9	-	-	1,041.0	263.0	778.0	Manufacture of tobacco products
13 การผลิตสิ่งทอ	174	457	283	11,965.9	41,081.2	13,491.2	27,589.9	Manufacture of textiles
14 การผลิตเสื้อผ้าเครื่องแต่งกาย	889	1,702	657	38,747.4	288,722.9	130,459.2	158,263.6	Manufacture of wearing apparels
15 การผลิตเครื่องหนังและผลิตภัณฑ์ที่เกี่ยวข้อง	3	53	53	D	D	D	D	Manufacture of leather and related products
16 การผลิตไม้และผลิตภัณฑ์จากไม้และไม้ก๊อก (ยกเว้นเฟอร์นิเจอร์)	270	1,237	976	74,738.5	930,075.7	180,081.7	749,994.0	Manufacture of wood and products of wood and cork (except furniture); manufacture of articles of straw and plaiting materials
17 การผลิตกระดาษและผลิตภัณฑ์กระดาษ	1	4	3	D	D	D	D	Manufacture of paper and paper products
18 การพิมพ์และการผลิตสื่ออื่น ๆ ที่ทำงานที่ออก	34	153	104	7,866.3	43,174.6	26,304.6	16,870.0	Printing and reproduction of recorded media
19 การผลิตถ่านโค้กและผลิตภัณฑ์ที่ได้จากการถลุงปิโตรเลียม	1	17	17	D	D	D	D	Manufacture of coke and refined petroleum products
20 การผลิตเคมีภัณฑ์และผลิตภัณฑ์เคมี	26	108	61	1,039.1	13,246.7	5,045.2	8,201.5	Manufacture of chemicals and chemical products
21 การผลิตยาสีฟันยาสีฟัน แชมพูที่ใช้น้ำยาโรย และผลิตภัณฑ์จากพืชและสัตว์ที่ใช้น้ำยาโรย	3	43	39	D	D	D	D	Manufacture of pharmaceuticals, medicinal chemical and botanical products
22 การผลิตผลิตภัณฑ์ยางและพลาสติก	10	250	235	25,847.0	545,624.9	94,096.4	451,528.5	Manufacture of rubber and plastic products
23 การผลิตผลิตภัณฑ์อื่น ๆ ที่ทำงานแร่โลหะ	80	599	490	36,150.7	303,597.5	132,590.3	171,007.2	Manufacture of other non-metallic mineral products
25 การผลิตผลิตภัณฑ์โลหะประดิษฐ์ (ยกเว้นเครื่องจักรและอุปกรณ์)	192	608	351	26,253.0	164,392.6	95,011.1	69,381.5	Manufacture of fabricated metal products (excepts machinery and equipment)
26 การผลิตผลิตภัณฑ์คอมพิวเตอร์ อิเล็กทรอนิกส์ และอุปกรณ์ที่ใช้ในทางทันตศาสตร์	1	78	78	D	D	D	D	Manufacture of computers, electronic and optical products
29 การผลิตยานยนต์ รถพ่วง และรถกึ่งพ่วง	2	4	1	D	D	D	D	Manufacture of motor vehicles, trailers and semi-trailers
30 การผลิตอุปกรณ์ขนส่งอื่น ๆ	10	25	1	120.0	7,406.0	3,357.3	4,048.7	Manufacture of other transport equipment
31 การผลิตเฟอร์นิเจอร์	68	262	183	9,234.7	56,060.5	26,254.5	29,806.0	Manufacture of furniture
32 การผลิตผลิตภัณฑ์อื่น ๆ	61	198	142	2,691.6	31,583.6	15,124.2	16,459.4	Other manufacturing
33 การซ่อมและการติดตั้งเครื่องจักรและอุปกรณ์	10	24	8	536.0	6,166.0	3,234.1	2,931.9	Repair and installation of machinery and equipment

หมายเหตุ : (1) D หมายถึง ตัวเลขที่ไม่ได้เผย

: (2) - หมายถึง ไม่มีข้อมูลหรือข้อมูลมีค่าเป็น 0 หรือข้อมูลจำนวนเล็กน้อย

Note : (1) D means disclosure prohibited.

: (2) - Nil or zero or negligible amount

ที่มา : สำนักธุรกิจและอุตสาหกรรม พ.ศ. 2555 - อุตสาหกรรมการผลิต จังหวัด นราธิวาส สำนักงานสถิติแห่งชาติ กระทรวงเทคโนโลยีสารสนเทศและการ

Source : The 2012 Business and Industrial Census : Manufacturing Industry, Narathiwat Province, National Statistical Office, Ministry of Information and Communication Technology.

ตาราง 2 มูลค่าผลิตของสถานประกอบการอุตสาหกรรมผลิตในปี 2554 จำแนกตามหมวดของอุตสาหกรรม

TABLE 2 VALUE OF GROSS OUTPUT OF MANUFACTURING ESTABLISHMENTS IN 2011 BY DIVISION OF INDUSTRY

(พันบาท ใน Thousand Baht)

หมวดของอุตสาหกรรม	จำนวน สถาน - ประกอบการ Number of establishments	รวม Total	มูลค่าขายผลิต Sales of goods produced	รายรับจาก การขายสินค้า ที่ซื้อมาจำหน่าย ในสภาพเดิม Sales of goods purchased for resale	รายรับจากการ ให้เช่าอาคาร ฯลฯ และรายรับอื่น ๆ Receipts for rent on building etc. and other receipts	ส่วนเปลี่ยนแปลง มูลค่าสินค้าคงเหลือ Change in value of stocks of goods	Division of industry
รวม	2,373	2,963,819.2	2,932,582.0	5,096.1	2,432.1	23,709.0	Total
10 การผลิตผลิตภัณฑ์อาหาร	509	463,374.1	461,151.5	76.7	47.4	2,098.4	Manufacture of food products
11 การผลิตเครื่องดื่ม	23	38,634.7	37,875.7	-	165.0	594.0	Manufacture of beverages
12 การผลิตผลิตภัณฑ์ยาสูบ	6	1,041.0	1,038.0	-	-	3.0	Manufacture of tobacco products
13 การผลิตสิ่งทอ	174	41,081.2	40,696.2	-	-	384.9	Manufacture of textiles
14 การผลิตเสื้อผ้าเครื่องแต่งกาย	889	288,722.9	286,573.9	-	2,119.6	29.3	Manufacture of wearing apparels
15 การผลิตเครื่องหนังและผลิตภัณฑ์ที่เกี่ยวข้อง	3	D	D	-	-	D	Manufacture of leather and related products
16 การผลิตไม้และผลิตภัณฑ์จากไม้และไม้ก๊อก (ยกเว้นเฟอร์นิเจอร์)	270	930,075.7	916,149.5	5,019.4	100.0	8,806.8	Manufacture of wood and products of wood and cork (except furniture); manufacture of articles of straw and plaiting materials
17 การผลิตกระดาษและผลิตภัณฑ์กระดาษ	1	D	D	-	-	D	Manufacture of paper and paper products
18 การพิมพ์และการผลิตข้อต่อบันทึกข้อมูล	34	43,174.6	43,231.7	-	-	57.1	Printing and reproduction of recorded media
19 การผลิตถ่านโค้กและผลิตภัณฑ์ที่ได้จากการถลุงแร่เหล็ก	1	D	D	-	-	-	Manufacture of coke and refined petroleum products
20 การผลิตเคมีภัณฑ์และผลิตภัณฑ์เคมี	26	13,246.7	13,264.0	-	-	17.3	Manufacture of chemicals and chemical products
21 การผลิตเภสัชภัณฑ์ เคมีภัณฑ์ที่ใช้รักษาโรค และผลิตภัณฑ์จากพืชและสัตว์ที่ใช้รักษาโรค	3	D	D	-	-	D	Manufacture of pharmaceuticals, medicinal chemical and botanical products
22 การผลิตผลิตภัณฑ์ยางและพลาสติก	10	545,624.9	535,415.8	-	-	10,209.1	Manufacture of rubber and plastic products
23 การผลิตผลิตภัณฑ์อื่น ๆ ที่ได้จากแร่โลหะ	80	303,597.5	301,915.8	-	-	1,681.7	Manufacture of other non-metallic mineral products
25 การผลิตผลิตภัณฑ์โลหะประดิษฐ์ (ยกเว้นเครื่องจักรและอุปกรณ์)	192	164,392.6	164,596.1	-	-	203.5	Manufacture of fabricated metal products (excepts machinery and equipment)
26 การผลิตผลิตภัณฑ์คอมพิวเตอร์ อิเล็กทรอนิกส์ และอุปกรณ์ที่ใช้ในทางทัศนศาสตร์	1	D	D	-	-	D	Manufacture of computers, electronic and optical products
29 การผลิตยานยนต์ รถพ่วง และรถกึ่งพ่วง	2	D	D	-	-	D	Manufacture of motor vehicles, trailers and semi-trailers
30 การผลิตอุปกรณ์ขนส่งอื่น ๆ	10	7,406.0	7,347.6	-	-	58.4	Manufacture of other transport equipment
31 การผลิตเฟอร์นิเจอร์	68	56,060.5	56,604.2	-	-	543.8	Manufacture of furniture
32 การผลิตผลิตภัณฑ์อื่น ๆ	61	31,583.6	30,928.4	-	-	655.2	Other manufacturing
33 การซ่อมและการติดตั้งเครื่องจักรและอุปกรณ์	10	6,166.0	6,067.4	-	-	98.6	Repair and installation of machinery and equipment

หมายเหตุ : (1) D หมายถึง ตัวเลขที่ไม่เปิดเผย

: (2) - หมายถึง ไม่มีข้อมูลหรือมีค่าเป็น 0 หรือมีข้อมูลจำนวนเล็กน้อย

Note : (1) D means disclosure prohibited.

: (2) - Nil or zero or negligible amount

ที่มา : สำนักธุรกิจและอุตสาหกรรม พ.ศ. 2555 : อุตสาหกรรมผลิต จังหวัด นราธิวาส สำนักงานสถิติแห่งชาติ กระทรวงเทคโนโลยีสารสนเทศและการสื่อสาร

Source : The 2012 Business and Industrial Census ; Manufacturing Industry, Narathiwat Province, National Statistical Office, Ministry of Information and Communication Technology.

ตาราง 4 คนทำงานในสถานประกอบการอุตสาหกรรมผลิตในปี 2554 จำแนกตามสถานภาพการทำงาน เพศ และหมวดย่อยอุตสาหกรรม
TABLE 4 PERSONS ENGAGED IN MANUFACTURING ESTABLISHMENTS IN 2011 BY WORK STATUS, SEX AND DIVISION OF INDUSTRY

หมวดย่อยอุตสาหกรรม	จำนวน สถาน- ประกอบการ	รวม		คนที่งานโดยไม่ได้รับค่าจ้าง/ เงินเดือน		รวม		ลูกจ้างในกรรมวิธีการผลิต		ผู้ปฏิบัติงานไม่มีชื่อ		ลูกจ้างอื่น ๆ		Division of industry						
		รวม Total	ชาย Male	หญิง Female	รวม Total	ชาย Male	หญิง Female	รวม Total	ชาย Male	หญิง Female	รวม Total	ชาย Male	หญิง Female		รวม Total	ชาย Male	หญิง Female			
																		Unpaid workers	Skill labour	Operatives
รวม	2,373	8,106	3,488	4,618	2,985	1,154	1,831	5,021	2,300	2,721	1,823	2,165	1,033	477	556	100	34	66	Total	
10 การผลิตผลิตภัณฑ์อาหาร	509	1,341	405	936	-	-	-	1,323	401	922	367	820	136	34	102	17	3	14	Manufacture of food products	
11 การผลิตเครื่องดื่ม	23	98	60	38	-	-	-	97	59	38	76	43	34	21	17	4	1	1	Manufacture of beverages	
12 การผลิตผลิตภัณฑ์ยาสูบ	6	-	-	-	-	-	-	-	-	-	-	-	-	-	-	-	-	-	Manufacture of tobacco products	
13 การผลิตสิ่งทอ	174	283	47	237	-	-	-	283	47	237	261	43	218	22	4	18	-	-	Manufacture of textiles	
14 การผลิตเสื้อผ้าเครื่องแต่งกาย	889	657	49	608	-	-	-	654	49	605	566	45	521	88	4	84	3	3	Manufacture of wearing apparels	
15 การผลิตเครื่องหนังและผลิตภัณฑ์ที่เกี่ยวข้อง	3	D	D	D	-	-	-	D	D	D	D	D	D	-	-	-	-	D	Manufacture of leather and related products	
16 การผลิตไม้และผลิตภัณฑ์จากไม้และไม้ก๊อก (ยกเว้นเฟอร์นิเจอร์)	270	976	597	379	-	-	-	928	579	349	749	507	242	178	72	107	48	18	30	Manufacture of wood and products of wood and cork (except furniture); manufacture of articles of straw and plaiting materials
17 การผลิตกระดาษและผลิตภัณฑ์กระดาษอื่น ๆ	1	D	D	D	-	-	-	D	D	D	D	D	D	-	-	-	-	-	Manufacture of paper and paper products	
18 การพิมพ์และการผลิตสิ่งพิมพ์ที่กึ่งอุตสาหกรรม	34	104	61	43	-	-	-	104	61	43	67	45	22	37	16	21	-	-	Printing and reproduction of recorded media	
19 การผลิตถ่านโค้กและผลิตภัณฑ์ที่ได้จากการถ่านโค้ก	1	D	D	D	-	-	-	D	D	D	D	D	D	D	D	D	D	D	Manufacture of coke and refined petroleum products	
20 การผลิตเคมีภัณฑ์และผลิตภัณฑ์เคมี	26	61	1	60	-	-	-	57	57	57	57	57	57	-	-	-	4	1	3	Manufacture of chemicals and chemical products
21 การผลิตเภสัชภัณฑ์ เคมีภัณฑ์ที่ใช้รักษาโรค และผลิตภัณฑ์จากพืชและสัตว์ที่ใช้รักษาโรค	3	D	-	D	-	-	-	D	-	D	-	D	D	-	-	-	-	-	Manufacture of pharmaceuticals, medicinal chemical and botanical products	
22 การผลิตผลิตภัณฑ์ยางและพลาสติก	10	235	80	155	-	-	-	235	80	155	40	40	-	195	40	155	-	-	Manufacture of rubber and plastic products	
23 การผลิตผลิตภัณฑ์อื่น ๆ ที่ทำจากแร่โลหะ	80	490	440	50	-	-	-	477	438	39	318	288	30	159	150	9	13	2	11	Manufacture of other non-metallic mineral products
25 การผลิตผลิตภัณฑ์โลหะประดิษฐ์ (ยกเว้นเครื่องจักรและอุปกรณ์)	192	351	344	7	-	-	-	351	344	7	277	275	2	75	70	5	-	-	Manufacture of fabricated metal products (excepts machinery and equipment)	
26 การผลิตผลิตภัณฑ์คอมพิวเตอร์ อิเล็กทรอนิกส์ และอุปกรณ์ที่ใช้ในทางพันธุศาสตร์	1	D	D	D	-	-	-	D	D	D	D	D	D	-	-	-	-	-	Manufacture of computers, electronic and optical products	
29 การผลิตยานยนต์ รถพ่วง และรถกึ่งพ่วง	2	D	D	-	-	-	-	D	D	-	D	-	-	-	-	-	-	-	Manufacture of motor vehicles, trailers and semi-trailers	
30 การผลิตอุปกรณ์ขนส่งอื่น ๆ	10	1	1	-	-	-	-	1	1	-	1	1	-	-	-	-	-	-	Manufacture of other transport equipment	
31 การผลิตเฟอร์นิเจอร์	68	183	181	2	-	-	-	183	181	2	125	125	-	58	56	2	-	-	Manufacture of furniture	
32 การผลิตผลิตภัณฑ์อื่น ๆ	61	142	20	122	-	-	-	138	17	121	111	16	95	27	1	25	4	3	1	Other manufacturing
33 การซ่อมแซมการติดตั้งเครื่องจักรและอุปกรณ์	10	8	6	2	-	-	-	8	6	2	-	-	-	8	6	2	-	-	-	Repair and installation of machinery and equipment

หมายเหตุ : (1) D หมายถึง ตัวเลขที่ไม่ได้เผยแพร่

: (2) - หมายถึง ไม่มีข้อมูลหรือข้อมูลมีค่าเป็น 0 หรือมีข้อมูลจำนวนเล็กน้อย

Note : (1) D means disclosure prohibited.

: (2) - Nail or zero or negligible amount

ที่มา : สำนักธุรกิจและอุตสาหกรรม พ.ศ. 2555 : อุตสาหกรรมการผลิต จังหวัด นราธิวาส สำนักงานสถิติแห่งชาติ กระทรวงเทคโนโลยีสารสนเทศและการสื่อสาร

Source : The 2012 Business and Industrial Census : Manufacturing Industry, Narathiwat Province, National Statistical Office, Ministry of Information and Communication Technology.

ตาราง 5 จำนวนสถานประกอบการอุตสาหกรรม การผลิต จำนวนคนงานทำงานต่อสัปดาห์ จำนวนชั่วโมงทำงานต่อสัปดาห์ของลูกจ้าง และหน่วยอุตสาหกรรม

TABLE 5 NUMBER OF MANUFACTURING ESTABLISHMENTS BY WORKING DAYS PER WEEK, WORKING HOURS PER DAY OF EMPLOYEES AND DIVISION OF INDUSTRY

หมายเลขอุตสาหกรรม	จำนวนสถานประกอบการ	คนทำงานโดยไม่ได้รับค่าจ้าง/เงินเดือน Unpaid workers							ลูกจ้างในกรรมสิทธิ์การผลิต Operatives							Division of industry	
		จำนวนที่ทำงานต่อสัปดาห์							จำนวนที่ทำงานต่อสัปดาห์								
		จำนวนชั่วโมงทำงานต่อสัปดาห์		จำนวนชั่วโมงทำงานต่อสัปดาห์		จำนวนชั่วโมงทำงานต่อสัปดาห์		จำนวนชั่วโมงทำงานต่อสัปดาห์		จำนวนชั่วโมงทำงานต่อสัปดาห์		จำนวนชั่วโมงทำงานต่อสัปดาห์		จำนวนชั่วโมงทำงานต่อสัปดาห์			
Number of establishments	Number of working days per week	< 5	6	7	< 8	8-10	11-12	< 5	6	7	< 8	8-10	< 5	6	< 8	8-10	hours per day
รวม	2,373	183	1,165	890	1,148	1,079	12	74	551	96	215	508	4	37	21	18	Total
10 การผลิตผลิตภัณฑ์อาหาร	509	46	304	122	234	235	3	20	133	56	80	132	3	11	8	4	Manufacture of food products
11 การผลิตเครื่องดื่ม	23	-	16	3	3	16	-	-	19	4	4	19	-	1	1	-	Manufacture of beverages
12 การผลิตสินค้าขั้นกลาง	6	-	6	-	3	3	-	-	-	-	-	-	-	-	-	-	Manufacture of tobacco products
13 การผลิตสิ่งทอ	174	8	25	132	127	32	6	7	17	7	18	12	-	-	-	-	Manufacture of textiles
14 การผลิตเสื้อผ้าเครื่องแต่งกาย	889	74	386	415	518	357	-	5	81	5	14	77	-	3	3	-	Manufacture of wearing apparels
15 การผลิตเครื่องหนังและผลิตภัณฑ์ที่เกี่ยวข้อง	3	-	-	-	-	-	-	-	-	-	-	-	-	-	-	-	Manufacture of leather and related products
16 การผลิตไม้และผลิตภัณฑ์ที่ทำไม้และไม้ก๊อก (ยกเว้นเฟอร์นิเจอร์)	270	11	71	155	128	108	1	10	53	6	29	40	-	7	3	5	Manufacture of wood and products of wood and cork (except furniture); manufacture of articles of straw and plaiting materials
17 การผลิตกระดาษและผลิตภัณฑ์กระดาษ	1	-	-	-	-	-	-	-	-	-	-	-	-	-	-	-	Manufacture of paper and paper products
18 การพิมพ์และการผลิตสิ่งพิมพ์ที่ขจัดออก	34	-	28	2	5	25	-	1	18	2	2	18	-	-	-	-	Printing and reproduction of recorded media
19 การผลิตน้ำมันและผลิตภัณฑ์ที่ได้จากการกลั่นปิโตรเลียม	1	-	-	-	-	-	-	-	-	-	-	-	-	-	-	-	Manufacture of coke and refined petroleum products
20 การผลิตเคมีภัณฑ์และผลิตภัณฑ์เคมี	26	-	24	-	24	-	-	-	3	-	2	1	-	3	2	1	Manufacture of chemicals and chemical products
21 การผลิตเภสัชภัณฑ์ เคมีภัณฑ์ที่ใช้รักษาโรค และผลิตภัณฑ์จากพืชและสัตว์ที่ใช้รักษาโรค	3	-	-	-	-	-	-	-	-	-	-	-	-	-	-	-	Manufacture of pharmaceuticals, medicinal chemical and botanical products
22 การผลิตผลิตภัณฑ์ยางและพลาสติก	10	-	3	6	6	3	-	-	1	6	3	4	-	-	-	-	Manufacture of rubber and plastic products
23 การผลิตสิ่งพิมพ์สิ่งพิมพ์ที่ขจัดออก	80	-	61	6	13	54	-	6	66	1	11	62	-	5	-	5	Manufacture of other non-metallic mineral products
25 การผลิตผลิตภัณฑ์โลหะประเภทอื่น (ยกเว้นเครื่องจักรและอุปกรณ์)	192	26	157	8	52	139	-	16	105	3	35	88	-	-	-	-	Manufacture of fabricated metal products (excepts machinery and equipment)
26 การผลิตผลิตภัณฑ์คอมพิวเตอร์ อิเล็กทรอนิกส์ และอุปกรณ์ที่จับทางทัศนศาสตร์	1	-	-	-	-	-	-	-	-	-	-	-	-	-	-	-	Manufacture of computers, electronic and optical products
29 การผลิตยานยนต์ รถแทรก และรถจักรยานยนต์	2	-	-	-	-	-	-	-	-	-	-	-	-	-	-	-	Manufacture of motor vehicles, trailers and semi-trailers
30 การผลิตอุปกรณ์ขนส่งอื่น ๆ	10	-	10	-	-	10	-	-	1	-	-	1	-	-	-	-	Manufacture of other transport equipment
31 การผลิตเฟอร์นิเจอร์	68	12	47	7	15	51	-	2	39	-	2	39	-	-	-	-	Manufacture of furniture
32 การผลิตสิ่งพิมพ์สิ่งพิมพ์	61	6	15	29	17	32	1	6	9	4	10	8	-	4	3	1	Other manufacturing
33 การซ่อมแซมการติดตั้งเครื่องจักรและอุปกรณ์	10	-	8	2	-	10	-	-	2	-	-	2	-	-	-	-	Repair and installation of machinery and equipment

หมายเหตุ : (1) D หมายถึง จำนวนที่เป็นศูนย์

: (2) - หมายถึง ไม่มีข้อมูลหรือมีค่าเป็น 0 หรือมีข้อมูลจำนวนเล็กน้อย

Note : (1) D means disclosure prohibited.

: (2) - Nil or zero or negligible amount

ที่มา : สำนักธุรกิจและอุตสาหกรรม พ.ศ. 2555 - อุตสาหกรรมการผลิต จังหวัด นราธิวาส สำนักงานสถิติแห่งชาติ กระทรวงเทคโนโลยีสารสนเทศและการสื่อสาร

Source : The 2012 Business and Industrial Census : Manufacturing Industry, Narathiwat Province, National Statistical Office, Ministry of Information and Communication Technology.

ตาราง 6 ค่าตอบแทนแรงงานในปี 2554 จำนวนตามหมวดอุตสาหกรรม

TABLE 6 REMUNERATION IN 2011 BY DIVISION OF INDUSTRY

หมวดอุตสาหกรรม Industry	จำนวน สถาน- ประกอบการ Number of establishments	จำนวนผู้จ้าง Number of employees	รวม Total			ผู้จ้างในกรรมสิทธิ์ Operatives			ผู้จ้างอื่น ๆ Other employees			Division of industry			
			ค่าจ้าง รวม Wages, salaries	ค่าจ้าง เงินเดือน Wages, salaries	ค่าจ้าง โบนัส Overtime bonus etc.	ค่าจ้าง รวม Total	ค่าจ้าง เงินเดือน Wages, salaries	ค่าจ้าง โบนัส Overtime bonus etc.	ค่าจ้าง รวม Total	ค่าจ้าง เงินเดือน Wages, salaries	ค่าจ้าง โบนัส Overtime bonus etc.				
			ค่าจ้าง รวม Total	ค่าจ้าง เงินเดือน Wages, salaries	ค่าจ้าง โบนัส Overtime bonus etc.	ค่าจ้าง รวม Total	ค่าจ้าง เงินเดือน Wages, salaries	ค่าจ้าง โบนัส Overtime bonus etc.	ค่าจ้าง รวม Total	ค่าจ้าง เงินเดือน Wages, salaries	ค่าจ้าง โบนัส Overtime bonus etc.				
รวม	2,373	5,121	325,169.3	316,106.4	311,223.9	365.0	131.7	112.7	4,273.0	9,063.0	8,430.4	400.0	50.0	182.6	Total
10 กานผลิตสินค้าอาหาร	509	1,340	73,801.7	73,099.6	72,185.3	12.7	-	-	901.6	702.1	686.6	-	-	15.5	Manufacture of food products
11 กานผลิตเครื่องดื่ม	23	98	6,369.5	6,262.2	6,262.2	-	-	-	0.0	107.3	107.3	-	-	-	Manufacture of beverages
12 กานผลิตสินค้ายาสูบ	6	-	-	-	-	-	-	-	-	-	-	-	-	-	Manufacture of tobacco products
13 กานผลิตสิ่งทอ	174	283	11,965.9	11,965.9	11,953.7	12.1	-	-	0.0	-	-	-	-	-	Manufacture of textiles
14 กานผลิตเสื้อผ้าเครื่องแต่งกาย	889	657	38,747.4	38,693.4	38,481.6	-	-	-	211.8	54.0	54.0	-	-	-	Manufacture of wearing apparel
15 กานผลิตเครื่องหนังและผลิตภัณฑ์ที่เกี่ยวข้อง	3	D	D	D	D	D	D	D	-	D	D	-	-	-	Manufacture of leather and related products
16 กานผลิตไม้และผลิตภัณฑ์จากไม้และไม้ก๊อก (ยกเว้นเฟอร์นิเจอร์)	270	976	74,738.5	69,018.6	67,323.4	82.4	-	-	1,612.8	5,719.9	5,564.5	-	-	155.4	Manufacture of wood and products of wood and cork (except furniture); manufacture of articles of straw and plaiting materials
17 กานผลิตกระดาษและผลิตภัณฑ์กระดาษ	1	D	D	D	D	D	D	D	-	-	-	-	-	-	Manufacture of paper and paper products
18 กานพิมพ์และการผลิตสื่อที่บันทึกข้อมูล	34	104	7,866.2	7,866.2	7,587.2	7.4	105.9	100.0	65.8	-	-	-	-	-	Printing and reproduction of recorded media
19 กานผลิตน้ำมันและผลิตภัณฑ์ที่ได้จากการกลั่นปิโตรเลียม	1	D	D	D	D	D	D	D	D	D	D	D	D	D	Manufacture of coke and refined petroleum products
20 กานผลิตเคมีภัณฑ์และผลิตภัณฑ์เคมี	26	61	1,039.1	957.2	957.2	-	-	-	-	81.9	81.9	-	-	-	Manufacture of chemicals and chemical products
21 กานผลิตเภสัชภัณฑ์ เคมีภัณฑ์ที่ใช้รักษาโรค และผลิตภัณฑ์จากพืชและสัตว์ที่ใช้รักษาโรค	3	D	D	D	D	D	D	D	-	-	-	-	-	-	Manufacture of pharmaceuticals, medicinal chemical and botanical products
22 กานผลิตผลิตภัณฑ์ยางและพลาสติก	10	235	25,847.0	25,847.0	24,901.9	-	-	-	945.1	-	-	-	-	-	Manufacture of rubber and plastic products
23 กานผลิตผลิตภัณฑ์อื่นๆ ที่ทำจากแร่โลหะ	80	490	36,150.7	35,170.2	34,448.0	232.0	20.8	-	469.3	980.5	968.8	-	-	11.7	Manufacture of other non-metallic mineral products
25 กานผลิตผลิตภัณฑ์โลหะประดิษฐ์ (ยกเว้นเครื่องจักรและอุปกรณ์)	192	351	26,253.0	26,233.0	26,185.9	2.0	5.0	-	60.1	-	-	-	-	-	Manufacture of fabricated metal products (excepts machinery and equipment)
26 กานผลิตผลิตภัณฑ์คอมพิวเตอร์ อิเล็กทรอนิกส์ และอุปกรณ์ที่ใช้ในทางทหาร	2	D	D	D	D	D	D	D	-	D	D	-	-	-	Manufacture of computers, electronic and optical products
29 กานผลิตยานยนต์ รถแทรก และรถจักรยานยนต์	10	1	120.0	120.0	120.0	-	-	-	-	-	-	-	-	-	Manufacture of motor vehicles, trailers and semi-trailers
30 กานผลิตอุปกรณ์ขนส่งอื่นๆ	68	183	9,234.7	9,234.7	9,213.5	8.4	12.7	-	0.0	-	-	-	-	-	Manufacture of other transport equipment
31 กานผลิตเฟอร์นิเจอร์	61	142	2,691.6	2,533.2	2,533.2	-	-	-	0.0	158.4	158.4	-	-	-	Manufacture of furniture
32 กานซ่อมและกานติดตั้งเครื่องจักรและอุปกรณ์	10	8	536.0	536.0	528.0	8.0	-	-	-	-	-	-	-	-	Other manufacturing
33 กานซ่อมและกานติดตั้งเครื่องจักรและอุปกรณ์															Repair and installation of machinery and equipment

หมายเหตุ : (1) D หมายถึง ค่าเลขที่ไม่นับ
 : (2) - หมายถึง ไม่มีข้อมูลหรือข้อมูลค่าเป็น 0 หรือมีข้อมูลจำนวนเล็กน้อย
 Note : (1) D means disclosure prohibited.
 : (2) - Nil or zero or negligible amount
 ที่มา : สำนักข้อมูลเชิงอุตสาหกรรม พ.ศ. 2555 - อุตสาหกรรมารผลิต จังหวัด นราธิวาส สำนักงานสถิติแห่งชาติ กระทรวงพาณิชย์และกรมการสื่อสาร
 Source : The 2012 Business and Industrial Census : Manufacturing Industry, Narathiwat Province, National Statistical Office, Ministry of Information and Communication Technology.

ตาราง 7 จำนวนและร้อยละของสถานประกอบการอุตสาหกรรมผลิต จำนวนสถานประกอบการที่ใช้กำลังการผลิตต่อปี 2554 และหมวดอุตสาหกรรม

TABLE 7 NUMBER AND PERCENTAGE OF MANUFACTURING ESTABLISHMENTS BY PERCENTAGE OF CAPACITY UTILIZATION IN 2011 AND DIVISION OF INDUSTRY

หมวดอุตสาหกรรม	จำนวนสถานประกอบการ												เฉลี่ยต่อสถานประกอบการ	Division of industry					
	อัตราการใช้กำลังการผลิตปี 2554 Percentage of capacity utilization in 2011																		
	จำนวน	ร้อยละ	จำนวน	ร้อยละ	จำนวน	ร้อยละ	จำนวน	ร้อยละ	จำนวน	ร้อยละ	จำนวน	ร้อยละ			จำนวน	ร้อยละ			
	จำนวน	ร้อยละ	30 - 39	ร้อยละ	40 - 49	ร้อยละ	50 - 59	ร้อยละ	60 - 69	ร้อยละ	70 - 79	ร้อยละ	80 - 89	ร้อยละ	90 - 99	ร้อยละ	≥100		
	Number	%	Number	%	Number	%	Number	%	Number	%	Number	%	Number	%	Number	%	Number		
รวม	2,373	100.0	12	0.5	100	4.2	9	0.4	224	9.4	720	30.4	982	41.4	302	12.7	24	1.0	Total
10 การผลิตผลิตภัณฑ์อาหาร	509	100.0	-	-	5	1.0	2	0.4	40	7.9	118	23.2	284	55.7	53	10.4	7	1.4	Manufacture of food products
11 การผลิตเครื่องดื่ม	23	100.0	-	-	1	6.0	-	-	-	-	3	12.0	9	40.2	10	41.9	-	-	Manufacture of beverages
12 การผลิตผลิตภัณฑ์ยาสูบ	6	100.0	-	-	-	-	-	-	-	2	33.3	4	66.7	-	-	-	-	-	Manufacture of tobacco products
13 การผลิตสิ่งทอ	174	100.0	-	-	6	3.7	-	-	98	56.2	47	27.2	18	10.5	3	1.9	1	0.6	Manufacture of textiles
14 การผลิตเสื้อผ้าเครื่องแต่งกาย	889	100.0	-	-	73	8.2	1	0.1	4	0.5	317	35.6	343	38.5	151	17.0	-	-	Manufacture of wearing apparel
15 การผลิตเครื่องหนังและผลิตภัณฑ์ที่เกี่ยวข้อง	3	100.0	-	-	-	-	1	33.3	-	-	-	-	2	66.7	-	-	-	-	Manufacture of leather and related products
16 การผลิตไม้และผลิตภัณฑ์จากไม้และไม้ก๊อก (ยกเว้นเฟอร์นิเจอร์)	270	100.0	9	3.4	9	3.4	-	-	59	22.0	100	37.1	68	25.4	21	7.7	3	1.0	Manufacture of wood and products of wood and cork (except furniture); manufacture of articles of straw and plaiting materials
17 การผลิตกระดาษและผลิตภัณฑ์กระดาษ	1	100.0	-	-	-	-	-	-	-	1	100.0	-	-	-	-	-	-	-	Manufacture of paper and paper products
18 การพิมพ์และการผลิตสิ่งพิมพ์ที่จับต้อง	34	100.0	1	4.3	1	4.3	-	-	-	10	30.5	11	33.3	9	27.6	-	-	-	Printing and reproduction of recorded media
19 การผลิตถ่านโค้กและผลิตภัณฑ์ที่ได้จากการถลุงแร่เหล็ก	1	100.0	-	-	1	100.0	-	-	-	-	-	-	-	-	-	-	-	-	Manufacture of coke and refined petroleum products
20 การผลิตเคมีภัณฑ์และผลิตภัณฑ์เคมี	26	100.0	-	-	-	-	-	-	-	1	3.9	25	96.2	-	-	-	-	-	Manufacture of chemicals and chemical products
21 การผลิตยาสูบ ยา และผลิตภัณฑ์สุขภาพ	3	100.0	-	-	-	-	-	-	-	1	33.3	2	66.7	-	-	-	-	-	Manufacture of pharmaceuticals, medicinal chemical and botanical products
22 การผลิตผลิตภัณฑ์พลาสติก	10	100.0	-	-	-	-	2	15.0	-	3	30.0	4	40.0	2	15.0	-	-	-	Manufacture of rubber and plastic products
23 การผลิตผลิตภัณฑ์อื่นๆ ที่ทำจากแร่โลหะ	80	100.0	-	-	-	-	-	13	16.1	16	19.8	41	50.9	11	13.3	-	-	-	Manufacture of other non-metallic mineral products
25 การผลิตผลิตภัณฑ์โลหะประเภทอื่น (ยกเว้นเครื่องจักรและอุปกรณ์)	192	100.0	-	-	-	-	-	1	0.7	57	29.5	104	54.1	26	13.7	4	2.0	-	Manufacture of fabricated metal products (excepts machinery and equipment)
26 การผลิตผลิตภัณฑ์คอมพิวเตอร์ อิเล็กทรอนิกส์ และอุปกรณ์ที่ใช้ในทางทันตศาสตร์	1	100.0	-	-	-	-	-	-	-	-	-	-	-	1	100.0	-	-	-	Manufacture of computers, electronic and optical products
29 การผลิตยานยนต์ รถพ่วง และรถกึ่งพวง	2	100.0	-	-	-	-	-	-	-	1	50.0	1	50.0	-	-	-	-	-	Manufacture of motor vehicles, trailers and semi-trailers
30 การผลิตอุปกรณ์ขนส่งอื่นๆ	10	100.0	-	-	-	-	-	-	-	4	38.0	5	52.0	-	-	-	1	10.0	Manufacture of other transport equipment
31 การผลิตเฟอร์นิเจอร์	68	100.0	-	-	-	-	-	4	5.2	22	32.4	30	43.5	8	11.8	5	7.2	-	Manufacture of furniture
32 การผลิตผลิตภัณฑ์อื่นๆ	61	100.0	1	2.3	3	4.3	3	4.3	3	4.3	15	24.5	28	45.4	8	12.7	1	2.3	Other manufacturing
33 การซ่อมแซมการติดตั้งเครื่องจักรและอุปกรณ์	10	100.0	-	-	-	-	2	20.0	-	-	3	25.0	4	35.0	-	-	2	20.0	Repair and installation of machinery and equipment

ที่มา : สำนักข้อมูลทางสถิติแห่งชาติ กระทรวงเทคโนโลยีสารสนเทศและการสื่อสาร
 Source : The 2012 Business and Industrial Census : Manufacturing Industry, Narathiwat Province, National Statistical Office, Ministry of Information and Communication Technology .

ตาราง 8 มูลค่าวัตถุดิบและวัสดุประกอบ และสินค้าคงเหลือต้นปีและปลายปี 2554 จำนวนตามหมวดของอุตสาหกรรม

TABLE 8 VALUE OF STOCKS AT THE BEGINNING AND THE END OF 2011 BY DIVISION OF INDUSTRY

หมวดของอุตสาหกรรม	จำนวน- สถาน- ประกอบ Number of establishments	มูลค่า ณ ต้นปี 2554 At the beginning of 2011				มูลค่า ณ ปลายปี 2554 At the end of 2011				Division of industry	
		รวม Total	วัตถุดิบ และ วัสดุประกอบ Materials and components	สินค้า ระหว่าง ผลิต Work in progress	สินค้า สำเร็จ รูป Finished goods	รวม Total	วัตถุดิบ และ วัสดุประกอบ Materials and components	สินค้า ระหว่าง ผลิต Work in progress	สินค้า สำเร็จ รูป Finished goods		
รวม	2,373	444,131.7	278,529.3	71,606.9	93,915.1	80.4	312,061.7	79,683.2	109,557.0	71.1	Total
10 การผลิตผลิตภัณฑ์อาหาร	509	81,449.6	71,710.7	4,811.9	4,870.9	56.1	93,107.3	5,411.0	6,369.7	5.6	Manufacture of food products
11 การผลิตเครื่องดื่ม	23	3,437.7	1,634.6	661.5	1,141.6	-	2,063.9	892.8	1,504.4	-	Manufacture of beverages
12 การผลิตผลิตภัณฑ์ยาสูบ	6	43.5	24.0	11.1	8.4	-	24.9	12.2	10.3	-	Manufacture of tobacco products
13 การผลิตสิ่งทอ	174	4,136.7	2,498.1	785.2	853.4	-	2,713.5	789.5	1,234.0	-	Manufacture of textiles
14 การผลิตเสื้อผ้าเครื่องแต่งกาย	889	51,731.0	29,690.1	10,426.3	11,614.5	-	27,541.0	10,452.8	11,617.3	-	Manufacture of wearing apparel
15 การผลิตเครื่องหนังและผลิตภัณฑ์ที่เกี่ยวข้อง	3	D	D	D	D	-	D	D	D	-	Manufacture of leather and related products
16 การผลิตไม้และผลิตภัณฑ์จากไม้และไม้กอก (ยกเว้นเฟอร์นิเจอร์)	270	144,692.8	74,135.0	28,261.4	42,272.2	24.3	107,953.1	30,425.1	48,925.0	14.6	Manufacture of wood and products of wood and cork (except furniture); manufacture of articles of straw and plaiting materials
17 การผลิตกระดาษและผลิตภัณฑ์กระดาษอื่นๆ	1	D	D	D	D	-	D	D	D	-	Manufacture of paper and paper products
18 การพิมพ์และการผลิตสิ่งพิมพ์ที่กึ่งข้อมูล	34	5,000.1	3,308.2	1,217.8	874.1	-	3,178.8	1,093.2	941.6	-	Printing and reproduction of recorded media
19 การผลิตถ่านโค้กและผลิตภัณฑ์ที่ได้ออกจากการถ่านโค้ก	1	D	D	-	-	-	D	-	-	-	Manufacture of coke and refined petroleum products
20 การผลิตเคมีภัณฑ์และผลิตภัณฑ์เคมี	26	2,046.5	1,875.0	82.0	89.5	-	739.8	67.3	86.9	-	Manufacture of chemicals and chemical products
21 การผลิตผลิตภัณฑ์ที่ใช้รักษาโรค และผลิตภัณฑ์จากพืชและสัตว์ที่ใช้รักษาโรค	3	D	D	D	D	-	D	D	D	-	Manufacture of pharmaceuticals, medicinal chemical and botanical products
22 การผลิตผลิตภัณฑ์ยางและพลาสติก	10	50,715.1	35,312.8	5,150.5	10,251.9	-	20,522.8	10,150.6	15,460.8	-	Manufacture of rubber and plastic products
23 การผลิตผลิตภัณฑ์อื่นๆ ที่ทำจากอโลหะ	80	58,289.1	36,344.1	10,852.7	11,092.4	-	35,926.9	11,405.2	12,221.6	-	Manufacture of other non-metallic mineral products
25 การผลิตผลิตภัณฑ์โลหะประดิษฐ์ (ยกเว้นเครื่องจักรและอุปกรณ์)	192	23,697.9	12,890.7	5,203.6	5,603.6	-	10,762.5	4,888.4	5,745.3	-	Manufacture of fabricated metal products (excepts machinery and equipment)
26 การผลิตผลิตภัณฑ์คอมพิวเตอร์ อิเล็กทรอนิกส์ และอุปกรณ์ที่ใช้ในทางทัศนศาสตร์	1	D	D	D	D	-	D	D	D	-	Manufacture of computers, electronic and optical products
29 การผลิตยานยนต์ รถพ่วง และรถจักรยานยนต์	2	D	D	D	D	-	D	D	D	-	Manufacture of motor vehicles, trailers and semi-trailers
30 การผลิตอุปกรณ์ขนส่งอื่นๆ	10	1,166.5	854.4	150.8	161.3	-	968.3	182.2	188.3	-	Manufacture of other transport equipment
31 การผลิตเฟอร์นิเจอร์	68	9,952.6	4,639.8	2,399.8	2,913.1	-	3,766.7	2,030.8	2,738.3	-	Manufacture of furniture
32 การผลิตผลิตภัณฑ์อื่นๆ	61	5,099.6	2,296.4	1,143.8	1,659.4	-	2,011.0	1,447.1	2,011.4	-	Other manufacturing
33 การซ่อมและการติดตั้งเครื่องจักรและอุปกรณ์	10	807.9	535.0	146.9	126.0	-	545.5	217.0	154.5	-	Repair and installation of machinery and equipment

หมายเหตุ : (1) D หมายถึง ตัวเลขที่ไม่ได้เผยแพร่

: (2) - หมายถึง ไม่มีข้อมูลหรือข้อมูลมีค่าเป็น 0 หรือมีข้อขัดแย้งเล็กน้อย

Note : (1) D means disclosure prohibited.

: (2) - Nil or zero or negligible amount

ที่มา : สำนักธุรกิจและอุตสาหกรรม, พ.ศ. 2555 : อุตสาหกรรมการผลิต จังหวัด นราธิวาส สำนักงานสถิติแห่งชาติ กระทรวงเทคโนโลยีสารสนเทศและการสื่อสาร

Source : The 2012 Business and Industrial Census : Manufacturing Industry, Narathiwat Province, National Statistical Office, Ministry of Information and Communication Technology.

ตาราง 9 ส่วนเปลี่ยนแปลงของมูลค่าวัตถุดิบและวัสดุประกอบฯ และสินค้าคงเหลือในปี 2554 จำนวนตามหมวดอุตสาหกรรม

TABLE 9 CHANGE IN VALUE OF STOCKS IN 2011 BY DIVISION OF INDUSTRY

พันบาท In Thousand Baht

หมวดอุตสาหกรรม	จำนวน สถาน- ประกอบการ Number of establishments	ส่วนเปลี่ยนแปลงของมูลค่าวัตถุดิบและวัสดุประกอบฯ และสินค้าคงเหลือ					รวม Total	Change in value of stocks		สินค้า สำเร็จรูป Finished goods	สินค้าที่เข้ามา จำนวนในสภาพเดิม Goods purchased for resale	Division of industry
		รวม Total	วัตถุดิบและ วัสดุประกอบฯ Materials and components	สินค้าระหว่าง ผลิต Work in progress	สินค้า สำเร็จรูป Finished goods	สินค้าที่เข้ามา จำนวนในสภาพเดิม Goods purchased for resale						
รวม	2,373	57,241.3	33,532.3	8,076.3	15,641.9	-9.2	Total					
10 การผลิตเครื่องดื่มอาหาร	509	23,495.0	21,396.6	599.1	1,498.8	0.5	Manufacture of food products					
11 การผลิตเครื่องดื่ม	23	1,023.4	429.3	231.3	362.8	-	Manufacture of beverages					
12 การผลิตผลิตภัณฑ์ยาสูบ	6	3.9	0.9	1.1	1.9	-	Manufacture of tobacco products					
13 การผลิตสิ่งทอ	174	600.3	215.4	4.4	380.6	-	Manufacture of textiles					
14 การผลิตเครื่องหนังและผลิตภัณฑ์ที่เกี่ยวข้อง	889	-2,119.8	-2,149.1	26.5	2.8	-	Manufacture of wearing apparels					
15 การผลิตเครื่องหนังและผลิตภัณฑ์ที่เกี่ยวข้อง	3	D	D	D	D	-	Manufacture of leather and related products					
16 การผลิตไม้และผลิตภัณฑ์จากไม้และไม้ก๊อก (ยกเว้นเฟอร์นิเจอร์)	270	42,624.9	33,818.2	2,163.7	6,652.8	-9.7	Manufacture of wood and products of wood and cork (except furniture); manufacture of articles of straw and plaiting materials					
17 การผลิตกระดาษและผลิตภัณฑ์กระดาษ	1	D	D	D	D	-	Manufacture of paper and paper products					
18 การพิมพ์และการผลิตสิ่งพิมพ์ที่จับต้องได้	34	-186.6	-129.5	-124.6	67.5	-	Printing and reproduction of recorded media					
19 การผลิตถ่านโค้กและผลิตภัณฑ์ที่ได้จากการถลุงแร่เหล็ก	1	D	D	-	-	-	Manufacture of coke and refined petroleum products					
20 การผลิตเคมีภัณฑ์และผลิตภัณฑ์	26	-1,132.5	-1,115.2	-14.7	-2.6	-	Manufacture of chemicals and chemical products					
21 การผลิตเภสัชภัณฑ์ เคมีภัณฑ์ที่ใช้รักษาโรค และผลิตภัณฑ์จากพืชและสัตว์ที่ใช้รักษาโรค	3	D	D	D	D	-	Manufacture of pharmaceuticals, medicinal chemical and botanical products					
22 การผลิตผลิตภัณฑ์ยางและพลาสติก	10	-4,580.9	-14,790.0	5,000.2	5,209.0	-	Manufacture of rubber and plastic products					
23 การผลิตผลิตภัณฑ์อื่น ๆ ที่ทำจากแร่โลหะ	80	1,264.5	-417.2	552.5	1,129.2	-	Manufacture of other non-metallic mineral products					
25 การผลิตผลิตภัณฑ์โลหะประดิษฐ์ (ยกเว้นเครื่องจักรและอุปกรณ์)	192	-2,331.7	-2,128.2	-345.2	141.7	-	Manufacture of fabricated metal products (excepts machinery and equipment)					
26 การผลิตผลิตภัณฑ์คอมพิวเตอร์ อิเล็กทรอนิกส์ และอุปกรณ์ที่ใช้ในทางวิทยาศาสตร์	1	D	D	D	D	-	Manufacture of computers, electronic and optical products					
29 การผลิตยานยนต์ รถพ่วง และรถกึ่งพวง	2	D	D	D	D	-	Manufacture of motor vehicles, trailers and semi-trailers					
30 การผลิตอุปกรณ์ขนส่งอื่น ๆ	10	-198.2	-256.6	31.4	27.0	-	Manufacture of other transport equipment					
31 การผลิตเฟอร์นิเจอร์	68	-1,416.8	-873.0	-369.0	-174.8	-	Manufacture of furniture					
32 การผลิตผลิตภัณฑ์อื่น ๆ	61	369.8	-285.4	303.3	351.9	-	Other manufacturing					
33 การซ่อมและการติดตั้งเครื่องจักรและอุปกรณ์	10	109.1	10.5	70.1	28.5	-	Repair and installation of machinery and equipment					

หมายเหตุ : (1) D หมายถึง ตัวเลขที่ไม่เปิดเผย

: (2) - หมายถึง ไม่มีข้อมูลหรือข้อมูลค่าเป็น 0 หรือมีข้อมูลจำนวนเล็กน้อย

Note : (1) D means disclosure prohibited.

: (2) - Null or zero or negligible amount

ที่มา : สำนักงานธุรกิจอุตสาหกรรม พ.ศ. 2555 : อุตสาหกรรมผลิต จังหวัด นราธิวาส สำนักงานสถิติแห่งชาติ กระทรวงเทคโนโลยีสารสนเทศและการสื่อสาร

Source : The 2012 Business and Industrial Census : Manufacturing Industry, Narathiwat Province, National Statistical Office, Ministry of Information and Communication Technology.

ตาราง 10 ค่าใช้จ่ายพื้นฐานของสถานประกอบการอุตสาหกรรมผลิตในปี 2554 จำนวนตามหน่วยอุตสาหกรรม

TABLE 10 TOTAL EXPENSES OF MANUFACTURING ESTABLISHMENTS IN 2011 BY DIVISION OF INDUSTRY

(พันบาท ใน Thousand Baht)

จำนวน สถาน- ประกอบการ Number of establishments	รวม Total	ค่าซื้อวัตถุดิบ และวัสดุประกอบ ที่ใช้ในการผลิต Purchase of materials and components	ค่าซื้อพลังงาน และค่าไฟฟ้า ที่ใช้ในการผลิต Cost of fuels, electricity used in production	ค่าติดตั้งซ่อมแซมและ บำรุงรักษาสินค้า ที่จำหน่ายให้ลูกค้า Cost of repair and maintenance sales of goods of purchase	ค่าติดตั้งซ่อมแซมและ บำรุงรักษาเครื่องจักร เครื่องมือ Cost of repair and maintenance of machinery and equipment	ค่าซื้อสินค้า ที่ซื้อจกจำหน่าย ในภาคเดิม Purchase of goods for resale	ค่าใช้จ่าย ในการขาย Cost of sale	ค่าใช้จ่าย ในการบริหาร และดำเนินงาน Administrative expense	ค่าใช้จ่ายอื่นๆ Other expenses	Division of Industry
รวม	2,373	599,008.8	149,925.5	5,042.2	47,569.0	2,106.5	44,166.2	162,701.5	863.6	Total
10 การผลิตผลิตภัณฑ์อาหาร	509	243,804.3	52,953.3	1,052.6	11,639.2	106.5	3,182.0	36,664.2	60.9	Manufacture of food products
11 การผลิตเครื่องดื่ม	23	22,245.8	696.3	89.2	346.4	-	401.5	2,024.7	3.2	Manufacture of beverages
12 การผลิตผลิตภัณฑ์ยาสูบ	6	263.9	44.8	-	11.6	-	6.0	119.8	-	Manufacture of tobacco products
13 การผลิตสิ่งทอ	174	13,741.6	1,000.3	127.6	373.5	-	317.6	2,298.5	51.7	Manufacture of textiles
14 การผลิตเสื้อผ้าเครื่องแต่งกาย	889	128,460.1	92,176.3	8,801.1	941.3	-	1,950.1	19,209.1	311.9	Manufacture of wearing apparel
15 การผลิตเครื่องหนังและผลิตภัณฑ์หนังเทียม	3	D	D	D	D	-	-	D	-	Manufacture of leather and related products
16 การผลิตไม้และผลิตภัณฑ์จากไม้และไม้เทียม (ยกเว้นเฟอร์นิเจอร์)	270	214,994.2	48,454.3	564.1	9,795.2	2,000.0	23,906.0	43,428.6	253.5	Manufacture of wood and products of wood and cork (except furniture); manufacture of articles of straw and plaiting materials
17 การผลิตกระดาษและผลิตภัณฑ์กระดาษ	1	D	D	-	D	-	-	D	-	Manufacture of paper and paper products
18 การพิมพ์และการผลิตข้อมูลบันทึกข้อมูล	34	26,195.7	937.6	200.6	753.4	-	177.5	3,344.3	54.4	Printing and reproduction of records and media
19 การผลิตถ่านโค้กและผลิตภัณฑ์ที่ได้จากการถลุงปิโตรเลียม	1	D	D	-	D	-	D	D	D	Manufacture of coke and refined petroleum products
20 การผลิตเคมีภัณฑ์และผลิตภัณฑ์เคมี	26	3,930.0	1,551.4	37.0	85.8	-	77.0	1,355.2	-	Manufacture of chemicals and chemical products
21 การผลิตเภสัชภัณฑ์ เคมีภัณฑ์ที่ใช้รักษาโรค และผลิตภัณฑ์จากพืชและสัตว์ที่ใช้รักษาโรค	3	D	D	-	D	-	-	D	D	Manufacture of pharmaceuticals, medicinal chemical and botanical products
22 การผลิตผลิตภัณฑ์ยางและพลาสติก	10	79,306.4	13,059.0	0.8	2,060.0	-	8,000.0	12,095.1	-	Manufacture of rubber and plastic products
23 การผลิตผลิตภัณฑ์อื่น ๆ ที่ทำจากแร่โลหะ	80	133,291.6	16,950.9	719.6	14,082.5	-	3,715.5	25,144.7	-	Manufacture of other non-metallic mineral products
25 การผลิตผลิตภัณฑ์โลหะพื้นฐาน (ยกเว้นเครื่องจักรและอุปกรณ์)	192	92,943.0	3,230.4	789.9	1,594.2	-	1,720.9	9,927.4	64.4	Manufacture of fabricated metal products (excepts machinery and equipment)
26 การผลิตผลิตภัณฑ์คอมพิวเตอร์ อิเล็กทรอนิกส์ และอุปกรณ์ที่ใช้ในทางทันตกรรม	1	D	D	D	D	-	D	D	-	Manufacture of computers, electronic and optical products
29 การผลิตยานยนต์ รถแทรก และรถจักรยานยนต์	2	D	D	D	D	-	-	D	-	Manufacture of motor vehicles, trailers and semi-trailers
30 การผลิตอุปกรณ์ขนส่งอื่น ๆ	10	3,100.7	199.4	-	55.4	-	9.8	478.7	-	Manufacture of other transport equipment
31 การผลิตเฟอร์นิเจอร์	68	25,381.5	1,010.9	186.9	604.3	-	157.2	3,029.9	31.8	Manufacture of furniture
32 การผลิตผลิตภัณฑ์อื่น ๆ	61	14,838.7	11,805.4	415.9	578.7	-	19.0	1,798.1	13.0	Other manufacturing
33 การซ่อมแซมการติดตั้งเครื่องจักรและอุปกรณ์	10	3,277.0	160.0	70.0	146.5	-	2.0	480.5	-	-

หมายเหตุ : (1) D หมายถึง ว่างหรือเป็นศูนย์

: (2) - หมายถึง ไม่มีข้อมูลหรือข้อมูลค่าเป็น 0 หรือมีข้อมูลจำนวนเล็กน้อย

Note : (1) D means disclosure prohibited.

: (2) - Nil or zero or negligible amount

ที่มา : สำนักงานธุรกิจและอุตสาหกรรม พ.ศ. 2555 - อุตสาหกรรมการผลิต จังหวัด นราธิวาส สำนักงานสถิติแห่งชาติ กระทรวงเทคโนโลยีสารสนเทศและการสื่อสาร

Source : The 2012 Business and Industrial Census : Manufacturing Industry, Narathiwat Province, National Statistical Office, Ministry of Information and Communication Technology.

ตาราง 11 รายรับทั้งหมดของสถานประกอบการอุตสาหกรรมการผลิตในปี 2554 จำแนกตามหน่วยอุตสาหกรรม
TABLE 11 TOTAL RECEIPTS OF MANUFACTURING ESTABLISHMENTS IN 2011 BY DIVISION OF INDUSTRY

หน่วยอุตสาหกรรม		จำนวน สถานประกอบการ establishments	รวม Total	ผู้ขายผลิต Sales of goods produced	การขาย การนำเข้า ที่ซื้อเข้ามา ในสภาพเดิม Sales of goods purchased for resale	รายรับจากการ ให้เช่าที่ดิน Receipts for rent on land	รายรับจากการให้เช่า อาคาร อาคารพร้อมที่ดิน Receipts for rent on building, vehicle, machinery and equipment	เงินปันผล Dividend	รายรับอื่นๆ Other receipts	Division of industry
	รวม	2,373	2,940,337.4	2,932,582.0	5,096.1	200.0	100.0	27.2	2,332.1	Total
10	การผลิตสิ่งทอเครื่องนุ่งห่ม	509	461,275.7	461,151.5	76.7	-	-	-	47.4	Manufacture of food products
11	การผลิตเครื่องดื่ม	23	38,040.7	37,875.7	-	-	-	-	165.0	Manufacture of beverages
12	การผลิตผลิตภัณฑ์ยาสูบ	6	1,038.0	1,038.0	-	-	-	-	-	Manufacture of tobacco products
13	การผลิตสิ่งทอ	174	40,696.2	40,696.2	-	-	-	-	-	Manufacture of textiles
14	การผลิตเสื้อผ้าเครื่องแต่งกาย	889	288,693.6	286,573.9	-	-	-	-	2,119.6	Manufacture of wearing apparels
15	การผลิตเครื่องหนังและผลิตภัณฑ์ที่เกี่ยวข้อง	3	D	D	-	-	-	-	-	Manufacture of leather and related products
16	การผลิตไม้และผลิตภัณฑ์จากไม้และไม้ก๊อก (ยกเว้นเฟอร์นิเจอร์)	270	921,469.0	916,149.5	5,019.4	200.0	100.0	-	-	Manufacture of wood and products of wood and cork (except furniture); manufacture of articles of straw and plaiting materials
17	การผลิตกระดาษและผลิตภัณฑ์กระดาษ	1	D	D	-	-	-	-	-	Manufacture of paper and paper products
18	การพิมพ์และการผลิตซ้ำสื่อบันทึกข้อมูล	34	43,231.7	43,231.7	-	-	-	-	-	Printing and reproduction of recorded media
19	การผลิตถ่านโค้กและผลิตภัณฑ์ที่ได้จากการถลุงถ่านโค้ก	1	D	D	-	-	-	-	-	Manufacture of coke and refined petroleum products
20	การผลิตเคมีภัณฑ์และผลิตภัณฑ์	26	13,264.0	13,264.0	-	-	-	-	-	Manufacture of chemicals and chemical products
21	การผลิตเภสัชภัณฑ์ เคมีภัณฑ์ที่ใช้รักษาโรค และผลิตภัณฑ์จากพืชและสัตว์ที่ใช้รักษาโรค	3	D	D	-	-	-	-	-	Manufacture of pharmaceuticals, medicinal chemical and botanical products
22	การผลิตผลิตภัณฑ์ยางและพลาสติก	10	535,415.8	535,415.8	-	-	-	-	-	Manufacture of rubber and plastic products
23	การผลิตสิ่งทออื่นๆ ที่ทำจากแร่ใยหิน	80	301,943.0	301,915.8	-	-	-	27.2	-	Manufacture of other non-metallic mineral products
25	การผลิตผลิตภัณฑ์โลหะประสม (ยกเว้นเครื่องจักรและอุปกรณ์)	192	164,596.1	164,596.1	-	-	-	-	-	Manufacture of fabricated metal products (excepts machinery and equipment)
26	การผลิตผลิตภัณฑ์คอมพิวเตอร์ อิเล็กทรอนิกส์ และอุปกรณ์ที่ใช้ในทางทันตกรรม	1	D	D	-	-	-	-	-	Manufacture of computers, electronic and optical products
29	การผลิตยานยนต์ รถพ่วง และรถกึ่งพ่วง	2	D	D	-	-	-	-	-	Manufacture of motor vehicles, trailers and semi-trailers
30	การผลิตอุปกรณ์ขนส่งอื่นๆ	10	7,347.6	7,347.6	-	-	-	-	-	Manufacture of other transport equipment
31	การผลิตเฟอร์นิเจอร์	68	56,604.2	56,604.2	-	-	-	-	-	Manufacture of furniture
32	การผลิตผลิตภัณฑ์อื่นๆ	61	30,928.4	30,928.4	-	-	-	-	-	Other manufacturing
33	การซ่อมและการติดตั้งเครื่องจักรและอุปกรณ์	10	6,067.4	6,067.4	-	-	-	-	-	Repair and installation of machinery and equipment

หมายเหตุ : (1) D หมายถึง ตัวเลขที่ไม่นับ

: (2) - หมายถึง ไม่มีข้อมูลหรือข้อมูลเป็น 0 หรือมีข้อมูลจำนวนเล็กน้อย

Note : (1) D means disclosure prohibited.

: (2) - Nil or zero or negligible amount

ที่มา : สำนักข้อมูลทางอุตสาหกรรม พ.ศ. 2555 : อุตสาหกรรมผลิต จังหวัด นราธิวาส สำนักงานสถิติจังหวัด กระทรวงพาณิชย์ กรมส่งเสริมการค้าระหว่างประเทศ

Source : The 2012 Business and Industrial Census : Manufacturing Industry, Narathiwat Province, National Statistical Office, Ministry of Information and Communication Technology.

ตาราง 12 มูลค่าตามบัญชีของสินทรัพย์ถาวรในปี 2554 จำแนกตามหมวดของอุตสาหกรรม
TABLE 12 BOOK VALUE OF FIXED ASSETS IN 2011 BY DIVISION OF INDUSTRY

(พันบาท In Thousand Baht)

จำนวน สถาน- ประกอบการ Number of establish- ments	รวม Total	มูลค่าสินทรัพย์ตามงวด Value of assets 1 Jan. 2011										สินทรัพย์ อื่นๆ Other		Division of industry		
		เงินสด Cash	ลูกหนี้ การค้า (สุทธิ) Accounts receivable	สินทรัพย์ หมุนเวียนอื่นๆ Other current assets	รวม Total	ที่ดิน Land	อาคารและ สิ่งก่อสร้าง Building and construction	เครื่องจักร Machinery	ยานพาหนะ Vehicles	เครื่องใช้ สำนักงาน Office appliances	เครื่องมือ อื่นๆ Other tools	สินทรัพย์ อื่นๆ Other fixed assets				
รวม	2,373	1,675,964.4	426,869.7	515,239.6	352,734.3	320,573.8	35,689.1	24,347.6	510.3	1,573,924.8	425,795.0	481,372.1	325,898.3	282,362.5	33,303.3	Total
10 การผลิตเหล็กกล้า	509	352,861.9	81,036.1	98,285.8	103,562.4	58,507.4	6,802.0	4,599.2	69.0	332,279.1	79,790.9	94,378.3	94,827.2	52,222.4	6,378.2	Manufacture of food products
11 การผลิตเครื่องดื่ม	23	30,284.2	6,596.9	8,097.1	6,172.3	8,004.4	1,042.8	370.8	-	28,679.4	6,596.9	7,864.1	5,718.7	7,165.2	990.7	Manufacture of beverages
12 การผลิตเหล็กขั้นพื้นฐาน	6	915.0	330.0	330.0	-	120.0	60.0	75.0	-	903.4	330.0	328.4	-	115.8	58.8	Manufacture of tobacco products
13 การผลิตสิ่งทอ	174	41,949.7	17,413.7	14,561.8	1,524.9	6,653.2	688.1	818.6	289.4	40,080.4	17,413.7	14,150.3	1,336.5	5,543.4	641.8	Manufacture of textiles
14 การผลิตเครื่องจักรกล	889	340,025.1	96,212.8	136,125.6	48,672.6	44,395.3	9,143.8	5,473.8	1.1	323,363.6	96,222.8	130,120.1	44,358.5	38,875.1	8,170.8	Manufacture of wearing apparel
15 การผลิตเครื่องหนังและผลิตภัณฑ์ที่เกี่ยวข้อง	3	D	-	-	D	-	D	D	-	D	-	-	D	-	D	Manufacture of leather and related products
16 การผลิตไม้และผลิตภัณฑ์จากไม้และไม้ก๊อก (ยกเว้นเฟอร์นิเจอร์)	270	252,120.4	65,156.4	92,212.0	30,676.9	56,830.6	4,820.2	2,273.6	150.8	235,388.0	65,156.4	87,603.2	27,027.3	48,909.7	4,670.8	Manufacture of wood and products of wood and cork (except furniture); manufacture of articles of straw and plaiting materials
17 การผลิตกระดาษและผลิตภัณฑ์กระดาษ	1	D	-	-	-	D	D	D	-	D	-	-	-	D	D	Manufacture of paper and paper products
18 การพิมพ์และการผลิตสื่ออื่นที่พิมพ์ด้วยกล	34	56,819.7	12,328.0	22,771.7	12,890.0	6,745.1	1,414.5	670.5	-	53,219.2	12,328.0	21,272.0	11,625.9	6,032.1	1,346.1	Printing and reproduction of recorded media
19 การผลิตน้ำมันและผลิตภัณฑ์ที่ได้จากการกลั่นปิโตรเลียม	1	D	-	-	-	-	D	D	-	D	-	-	-	D	D	Manufacture of coke and refined petroleum products
20 การผลิตเคมีภัณฑ์และผลิตภัณฑ์เคมี	26	12,898.0	3,450.0	4,600.0	40.0	4,600.0	79.0	129.0	-	11,905.1	3,450.0	4,554.0	39.2	3,680.0	76.2	Manufacture of chemicals and chemical products
21 การผลิตยารักษาโรค เคมีภัณฑ์ใช้ภายในครัว และผลิตภัณฑ์จากพืชและสัตว์ที่ใช้ภายในครัว	3	D	D	D	-	D	D	D	-	D	D	D	-	D	D	Manufacture of pharmaceuticals, medicinal chemical and botanical products
22 การผลิตผลิตภัณฑ์ยางและพลาสติก	10	19,536.3	2,737.5	3,460.0	10,483.8	2,400.0	349.8	105.2	-	17,977.8	2,737.5	3,162.0	9,882.0	2,083.5	316.9	Manufacture of rubber and plastic products
23 การผลิตผลิตภัณฑ์อื่นที่ทำจากแร่โลหะ	80	369,890.8	97,653.1	91,915.3	116,538.1	55,678.3	5,068.9	3,037.1	-	344,067.4	97,813.6	76,905.6	110,851.1	49,212.6	4,682.4	Manufacture of other non-metallic mineral products
25 การผลิตผลิตภัณฑ์โลหะประดิษฐ์ (ยกเว้นเครื่องจักรและอุปกรณ์)	192	103,171.7	14,367.1	18,626.1	12,401.2	51,439.3	2,073.3	4,264.6	-	94,845.8	14,367.1	17,834.8	11,527.2	45,274.0	1,936.7	Manufacture of fabricated metal products (excepts machinery and equipment)
26 การผลิตผลิตภัณฑ์คอมพิวเตอร์ อิเล็กทรอนิกส์ และอุปกรณ์ที่ใช้ในทางทหาร	1	D	D	D	D	D	D	D	-	D	D	D	D	D	D	Manufacture of computers, electronic and optical products
29 การผลิตยานยนต์ รถพ่วง และรถแทรก	2	D	-	-	D	D	D	D	-	D	-	-	D	D	D	Manufacture of motor vehicles, trailers and semi-trailers
30 การผลิตอุปกรณ์ขนส่งอื่นๆ	10	4,565.5	1,652.0	1,176.0	3,565.0	1,044.0	178.0	159.0	-	4,305.3	1,652.0	1,164.2	309.9	868.8	167.4	Manufacture of other transport equipment
31 การผลิตเฟอร์นิเจอร์	68	40,965.0	9,034.3	10,990.3	4,099.9	14,142.0	1,519.5	1,179.1	-	38,144.3	9,034.3	10,532.1	3,780.5	12,312.8	1,423.2	Manufacture of furniture
32 การผลิตผลิตภัณฑ์อื่นๆ	61	18,205.6	6,122.2	4,652.9	1,029.9	5,110.6	719.2	570.9	-	17,151.0	6,122.2	4,468.8	959.0	4,395.8	679.3	Other manufacturing
33 การซ่อมและการติดตั้งเครื่องจักรและอุปกรณ์	10	8,103.0	2,150.0	2,530.0	930.0	2,055.5	162.5	275.0	-	7,323.0	2,150.0	2,363.0	770.0	1,660.2	149.6	Repair and installation of machinery and equipment

หมายเหตุ : (1) D หมายถึง ตัวเลขที่ไม่เปิดเผย

: (2) - หมายถึง ไม่มีข้อมูลหรือข้อมูลมีค่าเป็น 0 หรือมีข้อมูลจำนวนเล็กน้อย

Note : (1) D means disclosure prohibited.

: (2) - Nil or zero or negligible amount

ที่มา : สำนักธุรกิจและอุตสาหกรรม พ.ศ. 2555 : อุตสาหกรรมการผลิต จังหวัด นราธิวาส สำนักงานสถิติแห่งชาติ กระทรวงเทคโนโลยีสารสนเทศและการสื่อสาร

Source : The 2012 Business and Industrial Census : Manufacturing Industry, Narathiwat Province, National Statistical Office, Ministry of Information and Communication Technology

ตาราง 13 มูลค่าสินทรัพย์ถาวรที่เปลี่ยนแปลงระหว่าง มกราคม - ธันวาคม 2554 จำแนกตามหมวดย่อยอุตสาหกรรม
TABLE 13 VALUE OF FIXED ASSETS CHANGED IN JANUARY - DECEMBER 2011 BY DIVISION OF INDUSTRY

(พันบาท In Thousand Baht)

หมวดย่อยอุตสาหกรรม	จำนวน สถานประกอบการ Number of establishments	รวม Total	มูลค่าสินทรัพย์ถาวรที่เปลี่ยนแปลง		มูลค่าสินทรัพย์ ถาวรที่ขาย Value of disposal of fixed assets	Division of Industry
			มูลค่าสินทรัพย์ ถาวรที่ซื้อหรือผลิตขึ้นเอง Value of new or cost producing of fixed assets	Change in value of fixed assets		
รวม	2,373	5,853.8	3,353.0	2,500.8	Total	
10 การผลิตผลิตภัณฑ์อาหาร	509	31.9	31.9	-	Manufacture of food products	
11 การผลิตเครื่องดื่ม	23	-	-	-	Manufacture of beverages	
12 การผลิตผลิตภัณฑ์ยาสูบ	6	-	-	-	Manufacture of tobacco products	
13 การผลิตสิ่งทอ	174	0.8	-	0.8	Manufacture of textiles	
14 การผลิตเสื้อผ้าเครื่องแต่งกาย	889	177.9	177.9	-	Manufacture of wearing apparels	
15 การผลิตเครื่องหนังและผลิตภัณฑ์ที่เกี่ยวข้อง	3	-	-	-	Manufacture of leather and related products	
16 การผลิตไม้และผลิตภัณฑ์จากไม้และไม้ก๊อก (ยกเว้นเฟอร์นิเจอร์)	270	3,500.0	1,000.0	2,500.0	Manufacture of wood and products of wood and cork (except furniture); manufacture of articles of straw and plaiting materials	
17 การผลิตกระดาษและผลิตภัณฑ์กระดาษอื่น ๆ	1	-	-	-	Manufacture of paper and paper products	
18 การพิมพ์และการผลิตสิ่งพิมพ์ที่ขอลุ	34	20.0	20.0	-	Printing and reproduction of recorded media	
19 การผลิตถ่านโค้กและผลิตภัณฑ์ที่ได้จากการถลุงแร่เหล็ก	1	-	-	-	Manufacture of coke and refined petroleum products	
20 การผลิตเคมีภัณฑ์และผลิตภัณฑ์เคมี	26	-	-	-	Manufacture of chemicals and chemical products	
21 การผลิตเภสัชภัณฑ์ เคมีภัณฑ์ที่ใช้รักษาโรค และผลิตภัณฑ์จากพืช และสัตว์ที่ใช้รักษาโรค	3	-	-	-	Manufacture of pharmaceuticals, medicinal chemical and botanical products	
22 การผลิตผลิตภัณฑ์ยางและพลาสติก	10	135.0	135.0	-	Manufacture of rubber and plastic products	
23 การผลิตผลิตภัณฑ์อื่น ๆ ที่ทำจากแร่โอลิโธ	80	1,894.2	1,894.2	-	Manufacture of other non-metallic mineral products	
25 การผลิตผลิตภัณฑ์โลหะประดิษฐ์ (ยกเว้นเครื่องจักรและอุปกรณ์)	192	74.6	74.6	-	Manufacture of fabricated metal products (excepts machinery and equipment)	
26 การผลิตผลิตภัณฑ์คอมพิวเตอร์ อิเล็กทรอนิกส์ และอุปกรณ์ ที่ใช้ในทางทัศนศาสตร์	1	-	-	-	Manufacture of computers, electronic and optical products	
29 การผลิตยานยนต์ รถพ่วง และรถถังพ่วง	2	-	-	-	Manufacture of motor vehicles, trailers and semi-trailers	
30 การผลิตอุปกรณ์ขนส่งอื่น ๆ	10	-	-	-	Manufacture of other transport equipment	
31 การผลิตเฟอร์นิเจอร์	68	19.4	19.4	-	Manufacture of furniture	
32 การผลิตผลิตภัณฑ์อื่น ๆ	61	-	-	-	Other manufacturing	
33 การซ่อมและการติดตั้งเครื่องจักรและอุปกรณ์	10	-	-	-	Repair and installation of machinery and equipment	

ที่มา : สำนักงานธุรกิจและอุตสาหกรรม พ.ศ. 2555 - อุตสาหกรรมการผลิต จังหวัด นราธิวาส สำนักงานสถิติแห่งชาติ กระทรวงเทคโนโลยีสารสนเทศและการสื่อสาร

Source : The 2012 Business and Industrial Census : Manufacturing Industry, Narathiwat Province, National Statistical Office, Ministry of Information and Communication Technology.

ภาคผนวก

ภาคผนวก ก
ระเบียบวิธี
จังหวัดนราธิวาส

1. แผนการสุ่มตัวอย่าง

1.1 สถานประกอบการที่มีจำนวนคนทำงาน 1 – 10 คน

แผนการสุ่มตัวอย่างที่ใช้เป็นแบบ Stratified Systematic Sampling โดยมีประเภมาตรฐานอุตสาหกรรม (ประเทศไทย) ปี 2552 (Thailand Standard Industrial Classification: TSIC 2009) ในระดับกิจกรรมเป็นสตราตัม และสถานประกอบการเป็นหน่วยตัวอย่าง

- 1) การจัดสตราตัม
- 2) การเลือกตัวอย่าง

ได้ทำการเลือกสถานประกอบการตัวอย่างในแต่ละสตราตัม ด้วยวิธีการสุ่มแบบมีระบบ อย่างอิสระต่อกัน ได้จำนวนสถานประกอบการตัวอย่างทั้งสิ้น 2,373 แห่ง จากทั้งสิ้น 2,373 แห่ง

1.2 สถานประกอบการที่มีจำนวนคนทำงานตั้งแต่ 16 คนขึ้นไป

กำหนดให้ทุกสถานประกอบการเป็นหน่วยตัวอย่าง โดยให้ทำการเจนนับสถานประกอบการทุกแห่งจำนวนทั้งสิ้น 61 แห่ง

สรุป จำนวนสถานประกอบการที่ต้องเจนนับมีทั้งสิ้น 61 แห่ง

2. วิธีการประมาณผล

การเสนอผลการสำรวจ ได้เสนอผลในระดับจังหวัด โดยจำแนกตามการประกอบกิจกรรมทางเศรษฐกิจตามการจัดประเภมาตรฐานอุตสาหกรรมประเทศไทย ปี 2552 (Thailand Standard Industrial Classification: TSIC-2009) ในระดับหมวดย่อย และขนาดของสถานประกอบการ (วัดด้วยจำนวนคนทำงาน) ออกเป็น 6 ขนาด ดังนี้

ขนาดของสถานประกอบการ	1	2	3	4	5	6
จำนวนคนทำงาน	1 – 15	16 – 25	26 – 30	31 – 50	51 – 200	> 200

ในการประมาณค่า กำหนดให้

$q = 1, 2, 3, \dots, n_{jklmp}$ (สถานประกอบการตัวอย่าง)

$p = 1, 2, 3, \dots, 12$ (ขนาดของสถานประกอบการ)

$m = 1, 2, 3, \dots, 409$ (กิจกรรม)

$l = 1, 2, 3, \dots, 164$ (หมู่ย่อย)

$k = 1, 2, 3, \dots, 78$ (หมู่ใหญ่)

$j = 1, 2, 3, \dots, 28$ (หมวดย่อย)

2.1 การประมาณผลสำหรับสถานประกอบการที่มีจำนวนคนทำงาน 1 – 10 คน

สูตรการประมาณค่ายอดรวมของลักษณะที่ต้องการศึกษา X สำหรับสถานประกอบการที่มีจำนวนคนทำงาน 1 – 10 คน หมวดย่อย j คือ

$$\hat{X}'_j = \sum_{k=1}^{78} \sum_{l=1}^{164} \sum_{m=1}^{409} \hat{X}'_{jklm}$$

โดยที่

\hat{X}'_{jklm} คือ ค่าประมาณยอดรวมของลักษณะที่ต้องการศึกษา X สำหรับสถานประกอบการที่มีคนทำงาน 1 – 10 คน กิจกรรม m หมู่ย่อย l หมู่ใหญ่ k หมวดย่อย j ซึ่ง

$$\hat{X}'_{jklm} = w'_{jklm} \sum_{p=1}^2 \sum_{q=1}^{n_{jklmp}} x_{jklmpq}$$

x_{jklmpq} คือ ค่าของลักษณะที่ต้องการศึกษา X ของสถานประกอบการตัวอย่าง q ขนาดของสถานประกอบการ p กิจกรรม m หมู่ย่อย l หมู่ใหญ่ k หมวดย่อย j

w'_{jklm} คือ ค่าถ่วงน้ำหนักสำหรับสถานประกอบการที่มีคนทำงาน 1 – 10 คน กิจกรรม m หมู่ย่อย l หมู่ใหญ่ k หมวดย่อย j ซึ่ง

$$w'_{jklm} = \frac{N'_{jklm}}{n'_{jklm}}$$

N'_{jklm} คือ จำนวนสถานประกอบการทั้งสิ้น สำหรับสถานประกอบการที่มีคนทำงาน 1 – 10 คน กิจกรรม m หมู่ย่อย l หมู่ใหญ่ k หมวดย่อย j

n'_{jklm} คือ จำนวนสถานประกอบการตัวอย่างที่เจงนับได้ทั้งสิ้น สำหรับสถานประกอบการที่มีคนทำงาน 1 – 10 คน กิจกรรม m หมู่ย่อย l หมู่ใหญ่ k หมวดย่อย j

2.2 การประมาณผลสำหรับสถานประกอบการที่มีจำนวนคนทำงาน 11 คนขึ้นไป

สูตรการประมาณค่ายอดรวมของลักษณะที่ต้องการศึกษา X สำหรับสถานประกอบการที่มีจำนวนคนทำงานตั้งแต่ 11 คนขึ้นไป ($p = 3, 4, 5, \dots, 12$) หมวดย่อย j คือ

$$\hat{X}_{jp} = \sum_{k=1}^{78} \sum_{l=1}^{164} \sum_{m=1}^{409} \hat{X}_{jklmp}$$

โดยที่

\hat{X}_{jklmp} คือ ค่าประมาณยอดรวมของลักษณะที่ต้องการศึกษา X สำหรับสถานประกอบการที่มีขนาดของสถานประกอบการ p กิจกรรม m หมู่ย่อย l หมู่ใหญ่ k หมวดย่อย j ซึ่ง

$$\hat{X}_{jklmp} = \frac{N_{jklmp}}{N'_{jklmp}} \sum_{q=1}^{n_{jklmp}} x_{jklmpq}$$

x_{jklmpq} คือ ค่าของลักษณะที่ต้องการศึกษา X ของสถานประกอบการตัวอย่าง q ขนาดของสถานประกอบการ p กิจกรรม m หมู่ย่อย l หมู่ใหญ่ k หมวดย่อย j

N_{jklmp} คือ จำนวนสถานประกอบการทั้งสิ้น สำหรับสถานประกอบการที่มีขนาดของสถานประกอบการ p กิจกรรม m หมู่ย่อย l หมู่ใหญ่ k หมวดย่อย j

N'_{jklmp} คือ จำนวนสถานประกอบการที่แจงนับได้ทั้งสิ้น สำหรับสถานประกอบการที่มีขนาดของสถานประกอบการ p กิจกรรม m หมู่ย่อย l หมู่ใหญ่ k หมวดย่อย j

2.3 การประมาณค่าสัมประสิทธิ์ความแปรผันของค่าประมาณยอดรวม

1) สูตรการประมาณค่าความแปรปรวนของค่าประมาณยอดรวมของลักษณะที่ต้องการศึกษา X สำหรับสถานประกอบการที่มีจำนวนคนทำงาน 1 – 10 คนขึ้นไป หมวดย่อย j คือ

$$\hat{V}(\hat{X}'_{jklm}) = N_{jklm}(N_{jklm} - n_{jklm}) \frac{s_{jklm}^2}{n_{jklm}}$$

โดยที่

$$s_{jklm}^2 = \frac{1}{n_{jklm} - 1} \left[\sum_{q=1}^{n_{jklm}} x_{jklmq}^2 - \frac{\left(\sum_{q=1}^{n_{jklm}} x_{jklmq} \right)^2}{n_{jklm}} \right]$$

2) สูตรการประมาณค่าสัมประสิทธิ์ความแปรผันของค่าประมาณยอดรวมของลักษณะที่ต้องการศึกษา X สำหรับสถานประกอบการที่มีจำนวนคนทำงาน 1 – 10 คน หมวดย่อย j คือ

$$c.v.j = \frac{\sqrt{\sum_{k=1}^{78} \sum_{l=1}^{164} \sum_{m=1}^{409} \hat{V}(\hat{X}'_{jklm})}}{\sum_{k=1}^{78} \sum_{l=1}^{164} \sum_{m=1}^{409} \hat{X}'_{jklm}}$$

3. วิธีการเก็บรวบรวมข้อมูล

การเก็บรวบรวมข้อมูลใช้วิธีส่งเจ้าหน้าที่ ซึ่งเป็นข้าราชการและลูกจ้างของสำนักงานสถิติแห่งชาติออกไปทำการสัมภาษณ์เจ้าของผู้ประกอบการ หรือผู้ที่ได้รับมอบหมายให้ตอบข้อมูลของสถานประกอบการอุตสาหกรรม การผลิต ในระหว่างเดือนพฤษภาคม – สิงหาคม พ.ศ. 2555

4. การประมวลผลข้อมูล

การประมวลผลข้อมูลทุกขั้นตอน และการจัดทำรายงานผลระดับจังหวัด ดำเนินการที่สำนักงานสถิติจังหวัด โดยสำนักงานสถิติแห่งชาติในส่วนกลางให้การสนับสนุนทางด้านวิชาการ เช่น การจัดทำโปรแกรมสำหรับการบันทึกข้อมูลและการประมวลผลข้อมูล และการจัดทำต้นฉบับตารางเสนอผล และรายงานผล เป็นต้น สำหรับการประมวลผลระดับภาคและทั่วประเทศ ดำเนินการที่สำนักงานสถิติแห่งชาติในส่วนกลาง

5. การปิดตัวเลข

ผลรวมของแต่ละจำนวนอาจไม่เท่ากับยอดรวม ทั้งนี้เนื่องจากการปัดเศษ

6. ความคลาดเคลื่อนของข้อมูล

ข้อมูลที่น่าเสนอไว้ในรายงานฉบับนี้อาจจะมีความคลาดเคลื่อนอยู่บ้าง ความคลาดเคลื่อนดังกล่าวเป็นความคลาดเคลื่อนจากการสุ่มตัวอย่าง (Sampling error) และความคลาดเคลื่อนที่ไม่ได้เกิดจากการสุ่มตัวอย่าง (Non-Sampling error) เช่น ผู้ตอบไม่ให้ข้อมูลตามความเป็นจริง ข้อมูลในแบบสอบถามไม่ครบถ้วน การลงรหัสผิดพลาดหรือการบันทึกข้อมูลผิดพลาด เป็นต้น อย่างไรก็ตามสำนักงานสถิติแห่งชาติได้พยายามควบคุมให้ข้อมูลมีความคลาดเคลื่อนน้อยที่สุด จึงขอให้ผู้ใช้ข้อมูลใช้ข้อมูลด้วยความระมัดระวังตามสมควร

ตาราง 1 ค่า c.v. ของจำนวนคนทำงาน ลูกจ้าง ค่าตอบแทนแรงงาน มูลค่าผลผลิต และค่าใช้จ่ายชนกลาง จำแนกตามประเภทอุตสาหกรรม สำหรับขนาดของสถานประกอบการ 1 - 10 คน

TABLE 1 C.V. OF NUMBER OF PERSON ENGAGED, EMPLOYEES, REMUNERATION, INCOME AND INTERMEDIATE CONSUMPTION BY DIVISION OF INDUSTRY FOR ESTABLISHMENTS WITH 1-10 PERSONS ENGAGED

รหัส Code	ประเภทอุตสาหกรรม	จำนวน คนทำงาน Number of persons engaged		ลูกจ้าง Employees		มูลค่าผลผลิต Value of gross output	ค่าใช้จ่าย ชนกลาง Intermediate consumption	Category of industry
		จำนวน Number	ค่าตอบแทน แรงงาน Remuneration	จำนวน Number	ค่าตอบแทน แรงงาน Remuneration			
	รวม	0.0343	0.0811	0.0689	0.0449	0.0541	Total	
10	การผลิตภัตตาคาร	0.0308	0.0726	0.0751	0.0455	0.0585	Manufacture of food products	
11	การผลิตเครื่องดื่ม	0.0601	0.0858	0.0738	0.0975	0.1319	Manufacture of beverages	
12	การผลิตภัตตาคาร	*	-	-	*	*	Manufacture of tobacco products	
13	การผลิตสิ่งทอ	0.1063	**	0.2773	0.1089	0.1125	Manufacture of textiles	
14	การผลิตเสื้อผ้าเครื่องแต่งกาย	0.0836	**	**	0.0925	0.1078	Manufacture of wearing apparels	
15	การผลิตเครื่องหนังและผลิตภัณฑ์ที่เกี่ยวข้อง	*	*	*	*	*	Manufacture of leather and related products	
16	การผลิตไม้และผลิตภัณฑ์จากไม้และไม้ก๊อก (ยกเว้นเฟอร์นิเจอร์)	0.1893	**	0.2331	0.2261	0.2686	Manufacture of wood and products of wood and cork (except furniture); manufacture of articles of straw and plaiting materials	
17	การผลิตกระดาษและผลิตภัณฑ์กระดาษ	*	*	*	*	*	Manufacture of paper and paper products	
18	การพิมพ์และการผลิตสื่ออื่นที่ข้อมูล	0.086	0.1582	0.1603	0.1116	0.1187	Printing and reproduction of recorded media	
20	การผลิตเคมีภัณฑ์และผลิตภัณฑ์เคมี	*	*	*	*	*	Manufacture of chemicals and chemical products	
21	การผลิตเภสัชภัณฑ์ เคมีภัณฑ์ที่ใช้รักษาโรค และผลิตภัณฑ์จากพืชและสัตว์ที่ใช้รักษาโรค	*	-	-	*	*	Manufacture of pharmaceuticals, medicinal chemical and botanical products	
22	การผลิตผลิตภัณฑ์ยางและพลาสติก	0.1021	0.2722	0.2041	0.0085	0.006	Manufacture of rubber and plastic products	
23	การผลิตผลิตภัณฑ์อื่นๆ ที่ทำจากแร่โลหะ	0.0707	0.087	0.1157	0.074	0.106	Manufacture of other non-metallic mineral products	
25	การผลิตผลิตภัณฑ์โลหะประดิษฐ์ (ยกเว้นเครื่องจักรและอุปกรณ์)	0.1224	0.2462	0.2504	0.1364	0.151	Manufacture of fabricated metal products (excepts machinery and equipment)	
29	การผลิตยานยนต์ รถพ่วง และรถเก๋งพ่วง	*	*	*	*	*	Manufacture of motor vehicles, trailers and semi-trailers	
30	การผลิตอุปกรณ์ขนส่งอื่น ๆ	0.0304	*	*	0.0294	0.0397	Manufacture of other transport equipment	
31	การผลิตเฟอร์นิเจอร์	0.1198	0.2041	0.2089	0.0861	0.1294	Manufacture of furniture	
32	การผลิตภัตตาคาร	0.1254	0.2513	0.2587	0.0825	0.0987	Other manufacturing	
33	การซ่อมและการติดตั้งเครื่องจักรและอุปกรณ์	0.2201	**	**	0.0605	0.0925	Repair and installation of machinery and equipment	

หมายเหตุ : (1) * หมายถึง ไม่สามารถประมาณค่าได้

(2) ** หมายถึง ค่า c.v. มีค่าสูง

ที่มา : สำนักธุรกิจและอุตสาหกรรม พ.ศ.2555 : อุตสาหกรรมการผลิต จังหวัด นครราชสีมา สำนักงานสถิติแห่งชาติ กระทรวงเทคโนโลยีสารสนเทศและการสื่อสาร

Note : (1) * means this value cannot be estimated.

(2) ** means this value is not acceptable

Source : The 2012 Business and Industrial Census : Manufacturing Industry, Narathiwat Province, National Statistical Office, Ministry of Information and Communication Technology.

ภาคผนวก ข

คำนิยาม

แนวคิดและคำนิยาม

1. สถานประกอบการอุตสาหกรรมการผลิต

หมายถึง สถานประกอบการที่ดำเนินกิจการเกี่ยวกับการผลิต ซึ่งหมายถึงการเปลี่ยนรูปวัตถุดิบให้เป็นผลิตภัณฑ์ชนิดใหม่ด้วยเครื่องจักรหรือเคมีภัณฑ์ โดยไม่คำนึงถึงว่างานนั้นทำด้วยเครื่องจักรหรือด้วยมือหรือทำในโรงงาน โรงซ่อม หรือเคหะสถาน หรือผลิตภัณฑ์นั้นขายส่งหรือขายปลีกก็ตาม การประกอบชิ้นส่วนของผลิตภัณฑ์นับว่าเป็นการผลิตด้วย

2. การจำแนกประเภทอุตสาหกรรมการผลิต

ในการจัดทำสำมะโนธุรกิจและอุตสาหกรรม พ.ศ. 2555 ได้จำแนกประเภทอุตสาหกรรมการผลิตตามกิจกรรมทางเศรษฐกิจทุกประเภท ตามการจัดประเภทมาตรฐานอุตสาหกรรมประเทศไทย ปี 2552 (Thailand Standard Industrial Classification : TSIC-2009) ซึ่งอุตสาหกรรมผลิตจัดอยู่ในประเภท D E และ J เฉพาะหมวดย่อย 58

การจัดจำแนกโครงสร้างประเภทอุตสาหกรรมการผลิต เป็นดังนี้

หมวดย่อยอุตสาหกรรม ได้แก่ กลุ่มอุตสาหกรรม ซึ่งแบ่งเป็นกลุ่มย่อยจากหมวดใหญ่ และใช้แทนด้วยเลขรหัส 2 ตัวแรก ตั้งแต่รหัส 10 – 33 37 – 39 และ 58 รวม 28 หมวดย่อย

หมู่ใหญ่อุตสาหกรรม ได้แก่ กลุ่มอุตสาหกรรม ซึ่งแบ่งเป็นกลุ่มย่อยจากหมวดย่อยอุตสาหกรรม และใช้แทนด้วยเลขรหัส 3 ตัวแรก ตั้งแต่รหัส 101 – 332 370 - 390 และ 581 - 582 รวม 78 หมู่ใหญ่

หมู่ย่อยอุตสาหกรรม ได้แก่ กลุ่มอุตสาหกรรม ซึ่งแบ่งเป็นกลุ่มย่อยจากหมู่ใหญ่อุตสาหกรรม และใช้แทนด้วยเลขรหัส 4 ตัวแรก ตั้งแต่รหัส 1011 – 3320 3700 - 3900 และ 5811 - 5820 รวม 164 หมู่ย่อย

กิจกรรมอุตสาหกรรม ได้แก่ กลุ่มอุตสาหกรรมที่ย่อยที่สุด และใช้แทนด้วยเลขรหัส 5 ตัวแรก ตั้งแต่รหัส 10111 – 33200 37000 - 39000 และ 58111 – 58203 รวม 409 กิจกรรม

3. รูปแบบการจัดตั้งตามกฎหมาย

3.1 ส่วนบุคคล ห้างหุ้นส่วนสามัญที่ไม่เป็นนิติบุคคล

หมายถึง สถานประกอบการที่มีเจ้าของเป็นบุคคลธรรมดา คนเดียวหรือหลายคนรวมกัน และให้หมายรวมถึงห้างหุ้นส่วนสามัญที่ไม่จดทะเบียนเป็นนิติบุคคลด้วย

3.2 ห้างหุ้นส่วนสามัญนิติบุคคล ห้างหุ้นส่วนจำกัด

หมายถึง สถานประกอบการที่จัดตั้งขึ้น โดยมีบุคคลตั้งแต่ 2 คนขึ้นไปรวมทุนกันเพื่อประกอบการผลิตและมีความรับผิดชอบร่วมกัน โดยการจดทะเบียนตามกฎหมาย

3.3 บริษัทจำกัด บริษัทจำกัด (มหาชน)

บริษัทจำกัด หมายถึง สถานประกอบการที่จัดตั้งขึ้นโดยผู้ริเริ่มคณะหนึ่ง และได้จดทะเบียนถูกต้องตามกฎหมาย โดยมีผู้ริเริ่มดำเนินการอย่างน้อย 7 คนขึ้นไป

บริษัทจำกัด (มหาชน) หมายถึง สถานประกอบการที่จัดตั้งขึ้นโดยการจดทะเบียนจัดตั้งบริษัท การควบบริษัท หรือการแปรสภาพบริษัท และวัตถุประสงค์ที่จะขายหุ้นต่อประชาชน โดยมีผู้ริเริ่มดำเนินการตั้งแต่ 15 คนขึ้นไป

3.4 ส่วนราชการ รัฐวิสาหกิจ

หมายถึง สถานประกอบการที่รัฐบาลเป็นเจ้าของหรือมีทุนอยู่ด้วยไม่น้อยกว่าร้อยละ 50 ของทุนทั้งหมด ในที่นี้หมายรวมถึงสถานประกอบการที่ดำเนินการโดยรัฐบาลด้วย ได้แก่ เรือรบ โรงฆ่าสัตว์ เป็นต้น

3.5 สหกรณ์

หมายถึง สถานประกอบการที่จัดตั้งขึ้นในรูปของสหกรณ์ โดยจดทะเบียนถูกต้องตามกฎหมายว่าด้วยสหกรณ์ โดยมีผู้ก่อตั้งไม่น้อยกว่า 10 คน

3.6 รูปแบบอื่น ๆ

หมายถึง สถานประกอบการที่จัดตั้งในรูปแบบอื่น ๆ นอกเหนือจากที่กล่าวแล้วข้างต้น เช่น สมาคม สโมสร กลุ่มแม่บ้าน เป็นต้น

4. รูปแบบการจัดตั้งทางเศรษฐกิจ

4.1 สำนักงานแห่งเดียว

หมายถึง สถานประกอบการที่ไม่เป็นสาขาหรือหน่วยย่อยของสถานประกอบการอื่น และไม่มีสาขาหรือหน่วยงานย่อยอื่น

4.2 สำนักงานใหญ่

หมายถึง สถานประกอบการที่เป็นเจ้าของและควบคุมกิจการของสถานประกอบการอื่นที่เป็นสำนักงานสาขาหรือหน่วยงานย่อย

4.3 สำนักงานสาขา

หมายถึง สถานประกอบการที่เป็นสาขาหรือหน่วยงานย่อยของสถานประกอบการอื่นที่เป็นสำนักงานใหญ่

5. ทุนจดทะเบียน

ทุนจดทะเบียนหรือทุนรับอนุญาต หมายถึง ทุนดำเนินการซึ่งผู้ริเริ่มก่อการได้ระบุไว้เมื่อจดทะเบียนจัดตั้งเป็นนิติบุคคล หรือทุนที่ได้รับอนุญาตเมื่อขอจัดตั้งเป็นนิติบุคคล ทุนนี้ไม่ได้แสดงถึงเงินที่ได้รับจากผู้ถือหุ้น แต่เป็นการแสดงถึงความประสงค์ของผู้ริเริ่มก่อการว่าจะมีทุนดำเนินการเป็นจำนวนเงินเท่าใด

6. อัตราการใช้กำลังการผลิต

หมายถึง สัดส่วนระหว่างปริมาณผลผลิตจริงกับกำลังการผลิตสูงสุด ที่สามารถผลิตได้ในช่วงเวลาหนึ่ง คำนวณโดยปริมาณการผลิตจริงหารด้วยกำลังการผลิต

7. คนทำงาน

หมายถึง คนที่ทำงานในสถานประกอบการทั้งที่ได้รับเงินเดือนและไม่ได้รับเงินเดือน ที่สถานประกอบการมีอยู่ตามปกติ รวมทั้งผู้ที่ปกติทำงานอยู่ในสถานประกอบการแห่งนี้ แต่ในวันดังกล่าวไม่ได้มาทำงาน เนื่องจากเจ็บป่วย ลาหยุดพักผ่อน โดยได้รับค่าจ้าง/เงินเดือน

คนทำงาน ประกอบด้วย

7.1 คนทำงานโดยไม่ได้รับค่าจ้าง เงินเดือน

หมายถึง เจ้าของกิจการหรือหุ้นส่วนที่ทำงานให้สถานประกอบการ โดยไม่ได้รับค่าจ้าง เงินเดือน และผู้ที่อาศัยอยู่ในครัวเรือนของเจ้าของกิจการ หรือหุ้นส่วน หรือบุคคลอื่น ที่ทำงานให้กับสถานประกอบการอย่างน้อยสัปดาห์ละ 20 ชั่วโมง โดยไม่ได้รับค่าจ้าง เงินเดือน เป็นประจำ

7.2 ลูกจ้างในกรรมวิธีการผลิต

หมายถึง ลูกจ้างทั้งหมดที่ทำงานเกี่ยวข้องโดยตรงกับการผลิตในขั้นตอนต่างๆ หรือกิจกรรมที่เกี่ยวข้องกับการผลิต โดยได้รับค่าจ้างเงินเดือน

ผู้ปฏิบัติงานมีฝีมือ หมายถึง ผู้ที่ทำงานด้านการผลิตซึ่งเคยได้รับการฝึกฝนอบรมมาก่อนอย่างน้อย 3 เดือน หรือผู้มีประสบการณ์ในการทำงาน 5 ปีขึ้นไปในงานเฉพาะที่ทำอยู่ เช่น ช่างนาถยานดูแลเครื่องจักร ผู้ผลิต หรือติดตั้งอุปกรณ์ ผู้เดินเครื่องจักร ผู้ประกอบชิ้นส่วนต่างๆ เป็นต้น

ผู้ปฏิบัติงานไม่มีฝีมือ หมายถึง ผู้ที่ทำงานด้านการผลิตที่ได้รับการฝึกงานก่อนปฏิบัติงานน้อยกว่า 2 สัปดาห์ เช่น พนักงานทำความสะอาดเครื่องจักร

7.3 ลูกจ้างอื่น ๆ

หมายถึง ลูกจ้างทั้งหมดนอกเหนือจากลูกจ้างในกรรมวิธีการผลิตรวมถึงผู้ปฏิบัติงาน นักบริหาร นักวิชาการ เสมียนพนักงาน เช่น ผู้จัดการ ผู้อำนวยการ และกรรมการบริหารที่ได้รับค่าจ้าง เงินเดือน ผู้ปฏิบัติงานในห้องทดลองและนักวิจัย พนักงานพิมพ์ดีด พนักงานบัญชี และพนักงานขาย เป็นต้น

ไม่รวมคนทำงาน ดังต่อไปนี้

(1) ผู้บริหารหรือผู้ถือหุ้นที่ได้รับเบี้ยประชุมเป็นครั้งคราว
(2) คนทำงานของสถานประกอบการอื่นที่มาปฏิบัติงานประจำที่สถานประกอบการแห่งนี้
(3) คนทำงานที่รับงานไปทำที่บ้านแล้วนำมาส่งโดยไม่ได้ลงทุนซื้อวัสดุ อุปกรณ์ (หรือถ้ามีการใช้เครื่องมือส่วนตัวเล็กน้อยได้ เช่น มีด เข็ม ด้าย)

(4) คนงานที่ทำงานเป็นระยะเวลานาน เช่น ลาไปราชการทหาร

(5) คนที่สถานประกอบการจ้างมาทำงานเฉพาะอย่างเป็นครั้งคราว เช่น กรรมกรที่จ้างมาขนของ พนักงานเดินตลาดหรือตัวแทนขายที่ไม่มีเงินเดือนประจำ

(6) ลูกจ้างเช่าหรือแรงงานเช่า หมายถึง ลูกจ้างเฉพาะหรืออยู่ในกระบวนการผลิตที่ส่งตัวจากสำนักจัดหางานหรือองค์กรที่คล้ายคลึงกัน ให้แก่สถานประกอบการในอุตสาหกรรมการผลิต สำนักจัดหางานดังกล่าวไม่มีหน้าที่บังคับบัญชาลูกจ้างซึ่งอยู่ภายใต้การควบคุม (การสั่งการหรือการบังคับบัญชา) ของลูกจ้างของสำนักจัดหางาน ลูกจ้างเหล่านี้จะมีชื่อในบัญชีเงินเดือนของสำนักจัดหางาน ไม่ใช่ของสถานประกอบการ ข้อมูลเกี่ยวกับแรงงานเช่า จะเป็นประโยชน์สำหรับการวิเคราะห์ผลผลิตภาพแรงงานของหน่วยอุตสาหกรรมที่ทำการผลิต ซึ่งมีการป้อนแรงงานเช่าเป็นวัตถุดิบในการผลิตที่แท้จริง **แรงงานต่อไปนี้เป็นไม่จัดอยู่ในหมวดแรงงานเช่า**

- เจ้าหน้าที่ชั่วคราวที่ได้รับจากบริการจัดหาเจ้าหน้าที่

- ผู้รับเหมา ผู้รับเหมาช่วงหรือผู้รับเหมาอิสระ

- บริการที่อยู่ใต้การบริหารจัดการ เช่น แม่บ้าน พนักงานรักษาความปลอดภัย

บริการปรับปรุงภูมิทัศน์

- บริการวิชาชีพหรือบริการด้านเทคนิคที่ซื้อหามาจากกิจการอื่น เช่น บริการที่ปรึกษาด้านซอฟต์แวร์ การจัดทำโปรแกรมคอมพิวเตอร์ บริการด้านวิศวกรรมหรือบริการด้านบัญชี

8. ค่าตอบแทนแรงงาน

8.1 ค่าจ้าง เงินเดือน

หมายถึง เงินที่นายจ้างหรือสถานประกอบการจ่ายให้ลูกจ้าง ในระหว่างเดือนมกราคม - เดือนธันวาคม 2554 (ก่อนหักภาษีเงินได้บุคคลธรรมดา เงินสมทบกองทุนประกันสังคมในส่วนของลูกจ้างต้องจ่ายค่าประกันชีวิต และรายจ่ายอื่นๆ ของลูกจ้าง) ตามข้อตกลงการจ้างแรงงาน โดยอาจจ่ายตามเงื่อนไขของระยะเวลา หรือจ่ายตามปริมาณงาน

8.2 ค่าล่วงเวลา โบนัส เงินรางวัลพิเศษ เงินเพิ่มค่าครองชีพ ค่านายหน้า

หมายถึง เงินนอกเหนือจากค่าจ้าง เงินเดือน ที่สถานประกอบการจ่ายให้แก่ลูกจ้างเป็นค่าตอบแทนในการทำงาน

8.3 สวัสดิการและผลประโยชน์ตอบแทนอื่น ๆ

หมายถึง ผลประโยชน์ตอบแทนแรงงานที่นายจ้างหรือสถานประกอบการจ่าย หรือบริการให้แก่ลูกจ้าง ได้แก่ ค่าตอบแทนแรงงานที่จ่ายเป็นสิ่งของหรือผลผลิต และสวัสดิการที่นายจ้างจัดหาหรือบริการลูกจ้าง เช่น อาหาร เครื่องดื่ม บ้านพักคนงาน ค่าเช่าบ้าน ค่าซ่อมแซมที่อยู่อาศัย ค่ารักษาพยาบาล บริการดูแลบุตร พาหนะรับส่งมาทำงาน บันเทิงหรือนันทนาการต่างๆ ที่จัดให้ลูกจ้าง เป็นต้น **ทั้งนี้ไม่รวมเสื้อผ้า เครื่องแบบที่ใช้เฉพาะในการปฏิบัติงาน (ค่าเสื้อผ้า เครื่องแบบ ที่ใช้เฉพาะในการปฏิบัติงาน ถือเป็นค่าใช้จ่ายอื่นๆ ของสถานประกอบการ)**

8.4 เงินที่สถานประกอบการจ่ายสมทบเข้ากองทุนเพื่อการประกันสังคม ฯลฯ

หมายถึง เงินที่สถานประกอบการจ่ายสมทบเข้ากองทุนเพื่อการประกันสังคมของทั้งรัฐบาลและเอกชน เพื่อมิให้ลูกจ้างได้รับความเดือดร้อนเมื่อต้องขาดรายได้ไปบางส่วนหรือทั้งหมด อันเนื่องมาจากการเจ็บป่วยหรือประสบอันตรายทั้งในและนอกเวลาทำงาน การคลอดบุตร ทูพพลภาพ การว่างงาน ชราภาพ และเสียชีวิต เงินดังกล่าว เช่น เงินสมทบกองทุนประกันสังคม กองทุนเงินทดแทน กองทุนสำรองเลี้ยงชีพ เป็นต้น

9. ค่าซื้อวัตถุดิบและวัสดุประกอบที่ใช้ในการผลิต

หมายถึง มูลค่าของวัตถุดิบและส่วนประกอบที่สถานประกอบการจัดซื้อ หรือได้รับมาจากสำนักงานใหญ่ ในระหว่างเดือนมกราคม - เดือนธันวาคม 2554 เพื่อใช้ในการผลิตโดยสถานประกอบการเองหรือจ้างสถานประกอบการอื่นหรือผู้อื่นทำการผลิต มูลค่าดังกล่าวเป็นมูลค่าที่นำส่งถึงสถานประกอบการ ซึ่งรวมค่าภาษีขาเข้า ค่าขนส่ง ค่าประกันภัย ค่าบรรจุหีบห่อ เป็นต้น

10. ค่าเชื้อเพลิง

หมายถึง มูลค่าของเชื้อเพลิงทุกชนิดที่ซื้อมา เพื่อใช้เป็นเชื้อเพลิงสำหรับพลังงานและความร้อน **ไม่รวม** เชื้อเพลิงที่เป็นส่วนประกอบของผลิตภัณฑ์ หรือที่ใช้ในการผลิตกระแสไฟฟ้า หรือเชื้อเพลิงที่ได้จากผลพลอยได้ของกิจกรรมการผลิต เช่น ซีลี้อย เป็นต้น

11. ค่าไฟฟ้าที่ใช้ในการผลิต

คือ มูลค่าไฟฟ้าทั้งหมดที่สถานประกอบการซื้อมาระหว่างเดือนมกราคม - เดือนธันวาคม 2554 รวมทั้งค่าไฟฟ้าที่ได้รับจากหน่วยงานของสถานประกอบการอื่นแต่อยู่ในเครือเดียวกัน โดยจะต้องประมาณมูลค่าเหมือนกับการซื้อขายโดยปกติ

12. ค่าใช้จ่ายในการบำรุงรักษาและซ่อมแซมเครื่องจักร เครื่องมือฯ

หมายถึง มูลค่าของค่าใช้จ่ายทั้งหมดที่ใช้ในการซ่อมแซมและบำรุงอาคาร และสินทรัพย์ถาวรอื่น เพื่อให้อยู่ในสภาพที่ดีใช้งานต่อไปได้ ทั้งนี้ให้รวมค่าใช้จ่ายในการบำรุงรักษา ซ่อมแซมที่จัดทำโดยสถานประกอบการที่อยู่ในเครือเดียวกันและให้ประมาณมูลค่าในการซ่อมแซมเหมือนกับการว่าจ้างสถานประกอบการอื่นหรือผู้อื่น

13. ค่าซื้อสินค้าที่ซื้อมาจำหน่ายในสภาพเดิม

หมายถึง มูลค่าในการซื้อสินค้าเพื่อนำมาจำหน่ายในสภาพเดิม โดยไม่มีการเปลี่ยนแปลงสภาพ

14. ค่าจ้างเหมาจ่ายให้สถานประกอบการอื่นผลิตสินค้าให้ โดยสถานประกอบการจัดหาวัสดุให้

หมายถึง จำนวนเงินที่จ่ายเป็นค่าจ้างให้กับสถานประกอบการอื่น เพื่อทำการผลิตสินค้า โดยวัตถุดิบและส่วนประกอบในการผลิตเป็นของสถานประกอบการผู้จ้าง

15. ค่าธรรมเนียมที่จ่ายสำหรับลูกจ้าง (แรงงานเช่า)

หมายถึง ค่าตอบแทนแรงงานของลูกจ้างเช่าที่สถานประกอบการผลิตจ่ายให้กับสำนักจัดหางาน

16. วัตถุดิบและสินค้าคงเหลือ

หมายถึง มูลค่าของวัตถุดิบและวัสดุประกอบที่ใช้ในการผลิตและสินค้าคงเหลือซึ่งสถานประกอบการเป็นเจ้าของหรือควบคุมดูแลอยู่ ณ วันที่ 1 มกราคม และ วันที่ 31 ธันวาคม 2554 วัตถุดิบและสินค้าคงเหลือเหล่านี้ว่าจะเก็บไว้ที่สถานประกอบการ หรือที่หน่วยงานช่วยเสริม หรือที่โกดังสินค้า

มูลค่าคงเหลือต้นปี คือ มูลค่าของสินค้า วัตถุดิบ และวัสดุประกอบฯ ที่เหลือมาจากปีก่อนเมื่อ 1 มกราคม 2554

มูลค่าคงเหลือปลายปี คือ มูลค่าของสินค้า วัตถุดิบและวัสดุประกอบฯ ที่เหลืออยู่เมื่อ 31 ธันวาคม 2554

17. ส่วนเปลี่ยนแปลงมูลค่าสินค้า วัตถุดิบและวัสดุประกอบฯ คงเหลือ

หมายถึง ผลต่างระหว่างมูลค่าคงเหลือปลายปีและมูลค่าคงเหลือต้นปี (มูลค่าปลายปี – มูลค่าต้นปี)

18. ค่าใช้จ่ายในการบริหารและดำเนินการของสถานประกอบการ

หมายถึง ค่าใช้จ่ายในการดำเนินกิจการต่างๆ ของสถานประกอบการ เช่น ค่าเช่าที่ดิน ค่าเช่าอาคารและที่ดินค่าเสื่อมราคาสินทรัพย์ถาวรทุกประเภท ค่าน้ำประปา ค่าไฟฟ้า (ไม่รวมค่าไฟฟ้าที่ใช้ในการผลิต) ค่าไปรษณีย์ ค่าโทรเลข ค่าโทรศัพท์ ค่าทำบัญชี ค่าปรึกษา ค่าดอกเบี้ยจ่าย หนี้สูญ ค่าภาษี ค่าโฆษณา ค่านายหน้า และอื่นๆ เป็นต้น

19. มูลค่าขายผลผลิต

หมายถึง มูลค่าการจำหน่ายผลิตภัณฑ์ที่สถานประกอบการผลิตขึ้นเองและ/หรือที่สถานประกอบการอื่นผลิตให้ โดยสถานประกอบการเป็นผู้จ่ายค่าวัสดุ และวัสดุประกอบที่ใช้ในการผลิตในระหว่าง

เดือนมกราคม – เดือนธันวาคม 2554 ทั้งนี้ให้รวมมูลค่าผลผลิตที่สถานประกอบการผลิตเพื่อใช้เอง หรือให้คนทำงาน เป็นส่วนหนึ่งของค่าตอบแทนแรงงาน ผลผลิตที่จัดส่งให้สำนักงานใหญ่ สำนักงานสาขา หรือสำนักงานขายของโรงงาน และรายรับจากการขายผลพลอยได้และเศษวัสดุ

20. รายรับจากการขายสินค้าที่ซื้อมาจำหน่ายในสภาพเดิม

หมายถึง จำนวนเงินที่สถานประกอบการได้รับจากการขายสินค้าที่ซื้อมาจำหน่าย โดยไม่มีการเปลี่ยนแปลงสภาพ

21. รายรับจากการรับจ้างเหมาทำการผลิตสินค้าให้สถานประกอบการอื่น โดยสถานประกอบการเป็นผู้จัดหาวัสดุให้

หมายถึง จำนวนเงินที่ได้รับจากผู้จ้างในการรับจ้างเหมาทำการผลิตสินค้า โดยผู้จ้างจัดหาวัสดุให้ ถ้าเป็นการรับจ้างเหมาผลิตสินค้าให้สถานประกอบการในเครือเดียวกันให้คิดค่าบริการในการผลิตตามราคาตลาด หรือคิดจากค่าใช้จ่ายต่างๆ ที่เกิดขึ้นจริงในกระบวนการผลิต **โดยไม่รวมค่าวัสดุที่ผู้จ้างจัดหามาให้**

22. รายรับจากการให้บริการ บำรุงรักษา ซ่อมแซมและติดตั้งให้แก่สถานประกอบการอื่น

หมายถึง จำนวนเงินที่สถานประกอบการได้รับจากการให้บริการ บำรุงรักษาซ่อมแซมและติดตั้งเครื่องจักรหรือโรงงานให้กับสถานประกอบการอื่นหรือลูกค้า สำหรับค่าบริการในการให้บริการแก่สถานประกอบการอื่นในเครือเดียวกัน ให้คิดมูลค่าการบริการโดยรวมค่าแรงงาน ค่าดำเนินการ และค่าวัสดุที่ใช้ในการให้บริการ

23. รายรับอื่นๆ

หมายถึง มูลค่ารายรับอื่นๆ ของสถานประกอบการ เช่น รายรับจากการขายกากของเสีย หรือวัสดุเหลือใช้ของสถานประกอบการ และค่าขายกระแสไฟฟ้า เป็นต้น

24. มูลค่าตามบัญชีของสินทรัพย์ถาวร

หมายถึง มูลค่าสุทธิของสินทรัพย์ถาวรตามบัญชีเมื่อได้หักค่าเสื่อมราคา ค่าสึกหรอตามระยะเวลาการใช้งานถึงวันสิ้นปี สินทรัพย์ถาวร ได้แก่ ที่ดิน อาคาร เครื่องจักรและเครื่องมือ ยานพาหนะ เครื่องใช้สำนักงาน เป็นต้น มูลค่าสินทรัพย์ถาวรรวมถึงมูลค่าการต่อเติมดัดแปลง และปรับปรุงสินทรัพย์ถาวรในระหว่างเดือนมกราคม – เดือนธันวาคม 2554 เพื่อยืดอายุการใช้งาน หรือเพิ่มประสิทธิภาพการทำงาน

25. มูลค่าเพิ่ม

คำนวณโดย : $\text{มูลค่าเพิ่ม} = \text{มูลค่าผลผลิต} - \text{ค่าใช้จ่ายขั้นกลาง}$

มูลค่าผลผลิต หมายถึง รายรับของสถานประกอบการในรอบปี 2554 ซึ่งได้แก่

- 1) มูลค่าขายผลผลิต
- 2) รายรับจากการขายสินค้าที่ซื้อมาจำหน่ายในสภาพเดิม
- 3) รายรับจากการรับจ้างเหมาทำการผลิตสินค้าให้สถานประกอบการอื่น โดยสถานประกอบการจัดหาวัสดุให้

- 4) รายรับจากการให้บริการ บำรุงรักษา ซ่อมแซม และติดตั้งให้แก่สถานประกอบการอื่น
- 5) รายรับจากการให้เช่าอาคาร อาคารพร้อมที่ดิน ยานพาหนะ เครื่องจักรและเครื่องมือฯ และรายรับอื่นๆ
- 6) ส่วนเปลี่ยนแปลงมูลค่าสินค้าคงเหลือ

ค่าใช้จ่ายชั้นกลาง หมายถึง รายจ่ายที่ใช้ในการดำเนินการในขบวนการผลิตของสถานประกอบการในรอบปี 2554 ซึ่งได้แก่

- 1) ค่าซื้อวัตถุดิบและวัสดุประกอบที่ใช้ในการผลิต
- 2) ค่าใช้จ่ายในการผลิต (ค่าเชื้อเพลิงและค่าไฟฟ้าที่ใช้ในการผลิต ค่าติดตั้งซ่อมแซมและบำรุงรักษาสินค้าที่จำหน่ายให้ลูกค้า ค่าติดตั้งซ่อมแซมและบำรุงรักษาเครื่องจักร เครื่องมือฯ และค่าใช้จ่ายในการผลิตอื่นๆ)
- 3) ค่าซื้อสินค้าที่ซื้อมาจำหน่ายในสภาพเดิม
- 4) ค่าจ้างเหมาจ่ายให้สถานประกอบการอื่นผลิตสินค้าให้ โดยสถานประกอบการจัดหาวัสดุให้
- 5) ค่าธรรมเนียมที่จ่ายสำหรับลูกจ้างเช่า (แรงงานเช่า)
- 6) ค่าใช้จ่ายในการขายของสถานประกอบการ (ค่าโฆษณา ค่าขนส่งสินค้าที่ขาย ค่านายหน้า ค่าประกันภัย และค่าใช้จ่ายในการขายอื่นๆ)
- 7) ค่าใช้จ่ายในการบริหารและดำเนินงานของสถานประกอบการ (ค่าใช้จ่ายในการบริหารและดำเนินงานฯ หักด้วยค่าเช่าที่ดิน ค่าดอกเบี้ยจ่าย หนี้สูญ และขาดทุนจากการเปลี่ยนแปลงอัตราแลกเปลี่ยนฯ)
- 8) ดอกเบี้ยจ่าย หักด้วย ดอกเบี้ยรับ
- 9) ส่วนเปลี่ยนแปลงมูลค่าวัตถุดิบและวัสดุประกอบฯ คงเหลือ

คณะผู้จัดทำ CD - ROM

หน่วยงานเจ้าของเรื่อง

สำนักงานสถิติจังหวัดมหาสารคาม
โทร. 0 7364 2624

หน่วยงานผลิตและออกแบบ

กลุ่มบูรณาการข้อมูลสถิติ
สำนักสถิติพยากรณ์
โทร. 0 2141 7494

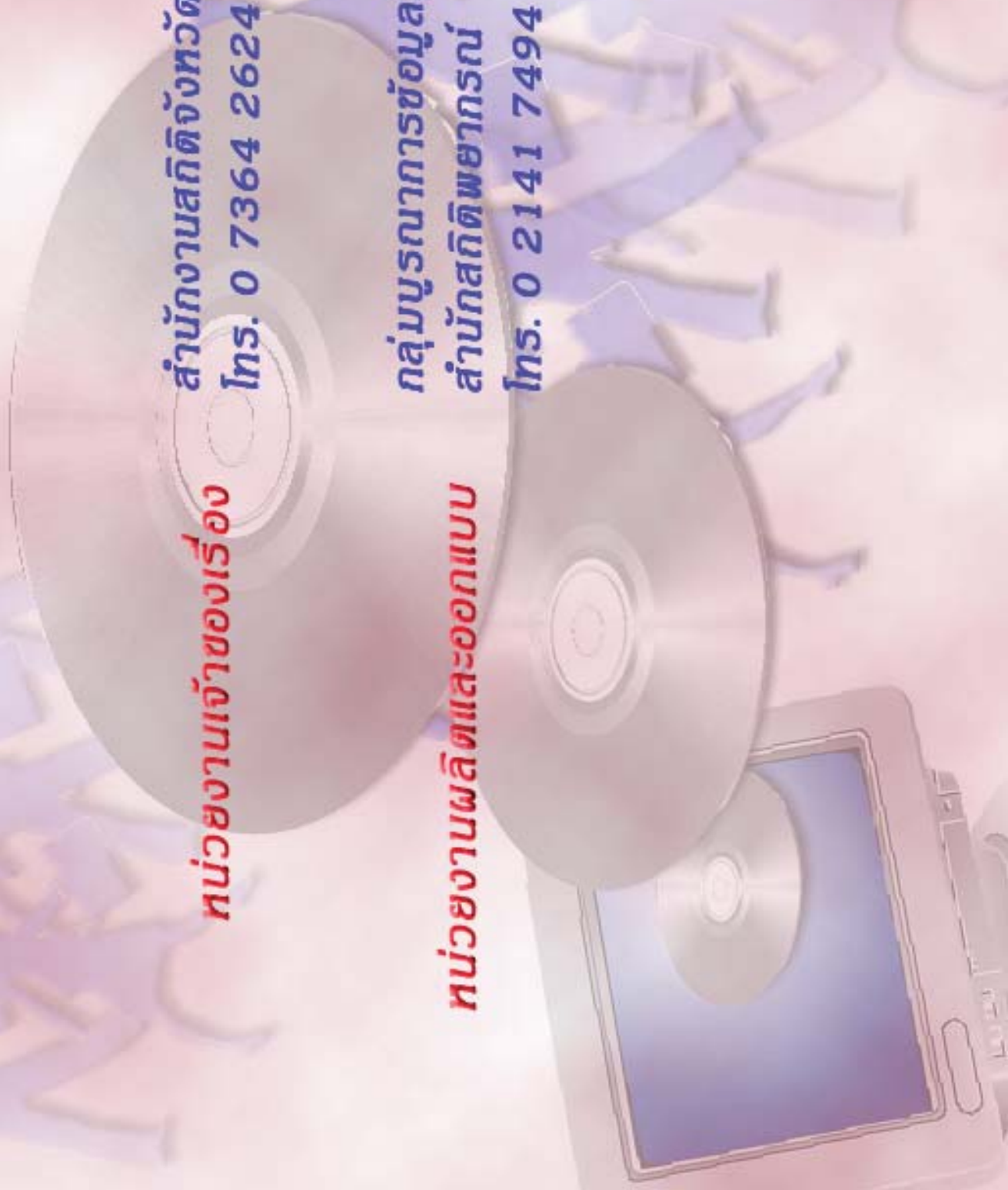

ตารางสถิติในรูปแบบ Format Excel

ตอนที่ 1 ข้อมูลการดำเนินงานกิจการของสถานประกอบการอุตสาหกรรมการผลิต
จำแนกตามขนาดของสถานประกอบการ

ตารางสถิติในรูปแบบ Format Excel

ตอนที่ 1	ข้อมูลการดำเนินงานกิจการของสถานประกอบการอุตสาหกรรมการผลิต จำแนกตามขนาดของสถานประกอบการ
ตาราง 1	สถิติมูลฐานอุตสาหกรรมการผลิตในปี 2554 จำแนกตามขนาดของสถานประกอบการ
ตาราง 2	มูลค่าผลผลิตของสถานประกอบการอุตสาหกรรมการผลิตในปี 2554 จำแนกตามขนาดของสถานประกอบการ
ตาราง 3	ค่าใช้จ่ายขั้นกลางของสถานประกอบการอุตสาหกรรมการผลิตในปี 2554 จำแนกตามขนาดของสถานประกอบการ
ตาราง 4	คนทำงานในสถานประกอบการอุตสาหกรรมการผลิตในปี 2554 จำแนกตามสถานภาพการทำงาน เพศ และขนาดของสถานประกอบการ
ตาราง 5	จำนวนสถานประกอบการอุตสาหกรรมการผลิต จำแนกตามจำนวนวันทำงานต่อ สัปดาห์ จำนวนชั่วโมงทำงานเฉลี่ยต่อวันของลูกจ้าง และขนาดของสถานประกอบการ
ตาราง 6	ค่าตอบแทนแรงงานในปี 2554 จำแนกตามขนาดของสถานประกอบการ
ตาราง 7	จำนวนและร้อยละของสถานประกอบการอุตสาหกรรมการผลิต จำแนกตามอัตรา การใช้กำลังการผลิตต่อปี 2554 และขนาดของสถานประกอบการ
ตาราง 8	มูลค่าวัตถุดิบและวัสดุประกอบฯ และสินค้าคงเหลือต้นปีและปลายปี 2554 จำแนกตามขนาดของสถานประกอบการ
ตาราง 9	ส่วนเปลี่ยนแปลงของมูลค่าวัตถุดิบและวัสดุประกอบฯ และสินค้าคงเหลือในปี 2554 จำแนกตามขนาดของสถานประกอบการ
ตาราง 10	ค่าใช้จ่ายทั้งสิ้นของสถานประกอบการอุตสาหกรรมการผลิตในปี 2554 จำแนกตามขนาดของสถานประกอบการ
ตาราง 11	รายรับทั้งสิ้นของสถานประกอบการอุตสาหกรรมการผลิตในปี 2554 จำแนกตามขนาดของสถานประกอบการ
ตาราง 12	มูลค่าตามบัญชีของสินทรัพย์ถาวรในปี 2554 จำแนกตามขนาดของสถาน ประกอบการ
ตาราง 13	มูลค่าสินทรัพย์ถาวรที่เปลี่ยนแปลงระหว่าง มกราคม - ธันวาคม 2554 จำแนกตามขนาดของสถานประกอบการ

ตอนที่ 2 ข้อมูลการดำเนินงานของสถานประกอบการอุตสาหกรรมการผลิต
จำแนกตามหมวดย่อยอุตสาหกรรม

ตารางสถิติในรูปแบบ Format Excel

- ตอนที่ 2 ข้อมูลการดำเนินงานกิจการของสถานประกอบการอุตสาหกรรมการผลิต จำแนกตามหมวดย่อยอุตสาหกรรม
- ตาราง 1 สถิติมูลฐานอุตสาหกรรมการผลิตในปี 2554 จำแนกตามหมวดย่อยอุตสาหกรรม
- ตาราง 2 มูลค่าผลผลิตของสถานประกอบการอุตสาหกรรมการผลิตในปี 2544 จำแนกตามหมวดย่อยอุตสาหกรรม
- ตาราง 3 ค่าใช้จ่ายขั้นกลางของสถานประกอบการอุตสาหกรรมการผลิตในปี 2554 จำแนกตามหมวดย่อยอุตสาหกรรม
- ตาราง 4 คนทำงานในสถานประกอบการอุตสาหกรรมการผลิตในปี 2554 จำแนกตามสถานภาพการทำงาน เพศ และหมวดย่อยอุตสาหกรรม
- ตาราง 5 จำนวนสถานประกอบการอุตสาหกรรมการผลิต จำแนกตามจำนวนวันทำงานต่อสัปดาห์ จำนวนชั่วโมงทำงานเฉลี่ยต่อวันของลูกจ้าง และหมวดย่อยอุตสาหกรรม
- ตาราง 6 ค่าตอบแทนแรงงานในปี 2554 จำแนกตามหมวดย่อยอุตสาหกรรม
- ตาราง 7 จำนวนและร้อยละของสถานประกอบการอุตสาหกรรมการผลิต จำแนกตามอัตราการใช้กำลังการผลิตต่อปี 2554 และหมวดย่อยอุตสาหกรรม
- ตาราง 8 มูลค่าวัตถุดิบและวัสดุประกอบฯ และสินค้าคงเหลือต้นปีและปลายปี 2554 จำแนกตามหมวดย่อยอุตสาหกรรม
- ตาราง 9 ส่วนเปลี่ยนแปลงของมูลค่าวัตถุดิบและวัสดุประกอบฯ และสินค้าคงเหลือในปี 2554 จำแนกตามหมวดย่อยอุตสาหกรรม
- ตาราง 10 ค่าใช้จ่ายทั้งสิ้นของสถานประกอบการอุตสาหกรรมการผลิตในปี 2554 จำแนกตามหมวดย่อยอุตสาหกรรม
- ตาราง 11 รายรับทั้งสิ้นของสถานประกอบการอุตสาหกรรมการผลิตในปี 2554 จำแนกตามหมวดย่อยอุตสาหกรรม
- ตาราง 12 มูลค่าตามบัญชีของสินทรัพย์ถาวรในปี 2554 จำแนกตามหมวดย่อยอุตสาหกรรม
- ตาราง 13 มูลค่าสินทรัพย์ถาวรที่เปลี่ยนแปลงระหว่าง มกราคม - ธันวาคม 2554 จำแนกตามหมวดย่อยอุตสาหกรรม