

รายงาน

การสำรวจโรงพยาบาลและสถานพยาบาลเอกชน พ.ศ. 2540



สำนักงานสถิติแห่งชาติ
สำนักนายกรัฐมนตรี

เผยแพร่โดย กองคลังข้อมูลและสนเทศสถิติ
สำนักงานสถิติแห่งชาติ
ถนนหลานหลวง เขตป้อมปราบศัตรูพ่าย กทม.10100
โทร. 281-3367, 281-0333 ต่อ 1211
โทรสาร 281-3814
ปีที่พิมพ์ 2541

สำนักงานสถิติแห่งชาติ สำนักงานนายกรัฐมนตรี

นางสาวเอี่ยมจันทร์	เปรมโยธิน	เลขาธิการสถิติแห่งชาติ
นางศศิธร	โชคกเสถียร	รองเลขาธิการสถิติแห่งชาติ
นางวันเพ็ญ	แก้วทงงค์	รองเลขาธิการสถิติแห่งชาติ

นายพิชัย	ไสยสมบัติ	นักวิชาการคอมพิวเตอร์ ๑
นายสีอ	ฉ้ออุทัย	นักวิชาการสถิติ ๑

นายวรฤทธิ	วงศ์เสรี	เลขานุการกรม
นางบุญครอง	รัตนวิเชียร	ผู้อำนวยการกองคลังข้อมูลและสนเทศสถิติ
นายเจน	นิรุตตินานนท์	ผู้อำนวยการกองจัดเก็บข้อมูลสถิติ
นางวรัย	วรมนตรี	ผู้อำนวยการกองนโยบายและประสานสถิติ
นางสาวสุพิธา	พวงกนก	ผู้อำนวยการกองปฏิบัติการประมวลผลข้อมูล
นายอังสุมาล	ศุนาลัย	ผู้อำนวยการกองวิชาการประมวลผลข้อมูล
นางวนิดา	กาญจนพิพัฒนกุล	ผู้อำนวยการกองวิชาการสถิติ
นางจีรวรรณ	บุญเพิ่ม	ผู้อำนวยการกองสถิติเศรษฐกิจ
นางสาวจินตนา	เพชรานนท์	ผู้อำนวยการกองสถิติสังคม

หน่วยงานเจ้าของเรื่อง

งานสถิติปัจจัยการผลิตและผลผลิต ฝ่ายสถิติภาวะเศรษฐกิจ

กองสถิติเศรษฐกิจ

หมายเลขโทรศัพท์ 281-0333 ต่อ 1811

คำนำ

รายงานการสำรวจโรงพยาบาลและสถานพยาบาลเอกชน พ.ศ. 2540 นี้ เป็นรายงานผลของการสำรวจโรงพยาบาลและสถานพยาบาลเอกชนที่ดำเนินการในปี 2539 ซึ่งสำนักงานสถิติแห่งชาติได้ดำเนินการสำรวจเพื่อเก็บรวบรวมข้อมูลเกี่ยวกับรายรับและค่าใช้จ่ายในการดำเนินการและข้อมูลที่แสดงลักษณะโครงสร้างอื่นๆของการดำเนินการ เช่น จำนวนเตียงผู้ป่วย, จำนวนผู้ป่วย, จำนวนบุคลากรประเภทต่างๆ ที่ปฏิบัติงานในโรงพยาบาลและสถานพยาบาลเอกชน เพื่อนำไปใช้ประโยชน์ในการจัดทำบัญชีประชาชาติและใช้เป็นแนวทางในการศึกษาและวางแผนพัฒนาด้านบริการสาธารณสุขของประเทศ ในการจัดทำรายงานผลการสำรวจได้นำเสนอข้อมูลในระดับประเทศและภาค จำแนกตามขนาดของกิจการ (จำนวนเตียงผู้ป่วย) สำหรับข้อมูลระดับจังหวัดไม่ได้นำเสนอไว้ในรายงาน หากสนใจสามารถติดต่อขอข้อมูลได้ที่กองสถิติเศรษฐกิจ

ในการสำรวจโรงพยาบาลและสถานพยาบาลเอกชนครั้งนี้ สำนักงานสถิติแห่งชาติได้รับความร่วมมือเป็นอย่างดีจากผู้ประกอบการในการกรอกแบบสอบถาม จึงใคร่ขอแสดงความขอบคุณไว้ ณ ที่นี้ด้วยและหวังเป็นอย่างยิ่งว่ารายงานฉบับนี้คงจะเป็นประโยชน์ต่อหน่วยงานทั้งภาครัฐและเอกชน ตลอดจนผู้ที่สนใจโดยทั่วไป

สำนักงานสถิติแห่งชาติ

สำนักนายกรัฐมนตรี

สารบัญ

	หน้า
คำนำ	
แผนภูมิ	
บทที่ 1 บทนำ	
1.1 ความเป็นมา	-1-
1.2 วัตถุประสงค์	-1-
1.3 ขั้มรวม	-1-
1.4 ทำนียมและการจำแนกข้อมูลที่สำคัญ	-1-
บทที่ 2 การเก็บรวบรวมข้อมูลและการประมวลผล	
2.1 การเก็บรวบรวมข้อมูล	-5-
2.2 วิธีการประมวลผลข้อมูล	-6-
2.3 วิธีการประมวลผล	-6-
2.4 ข้อจำกัดของข้อมูล	-7-
บทที่ 3 สรุปผลการสำรวจ	
3.1 จำนวนและขนาดของโรงพยาบาลและสถานพยาบาลเอกชน	-9-
3.2 จำนวนเตียงผู้ป่วย	-10-
3.3 อัตราการขยายตัวของจำนวนเตียงผู้ป่วย	-11-
3.4 จำนวนผู้ป่วยและจำนวนผู้ป่วยโดยเฉลี่ยต่อกิจการ	-12-
3.5 อัตราการครองเตียงผู้ป่วยและระยะเวลาการนอนโรงพยาบาล	-13-
3.6 จำนวนบุคลากรในโรงพยาบาล	-14-
3.7 รายรับและค่าใช้จ่ายในการดำเนินงาน	-15-
3.8 การให้บริการในโครงการประกันสุขภาพ	-17-
3.9 คำนีชีวิคที่สำคัญ	-18-
ตารางสถิติ	

แผนภูมิ 1 จำนวนโรงพยาบาลและสถานพยาบาลเอกชนในปี 2539

เป็นรายภาค

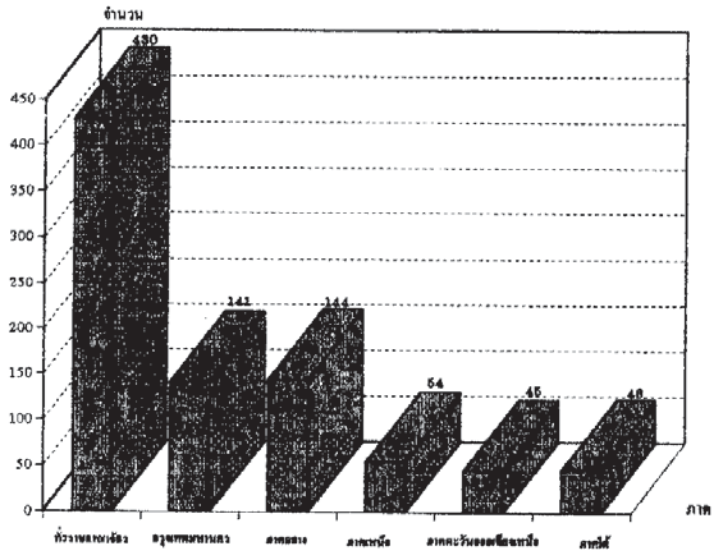

แผนภูมิ 2 จำนวนเตียงผู้ป่วย ณ วันที่ 31 ธันวาคม 2535-2539 เป็นรายภาค

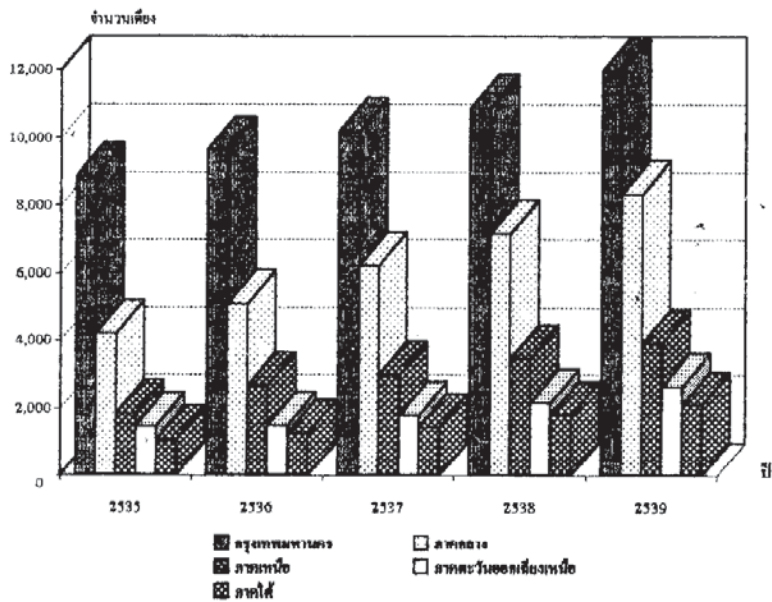

แผนภูมิ 3 ร้อยละของบุคลากรในโรงพยาบาลและสถานพยาบาลเอกชน จำแนกตามประเภท เป็นรายภาค

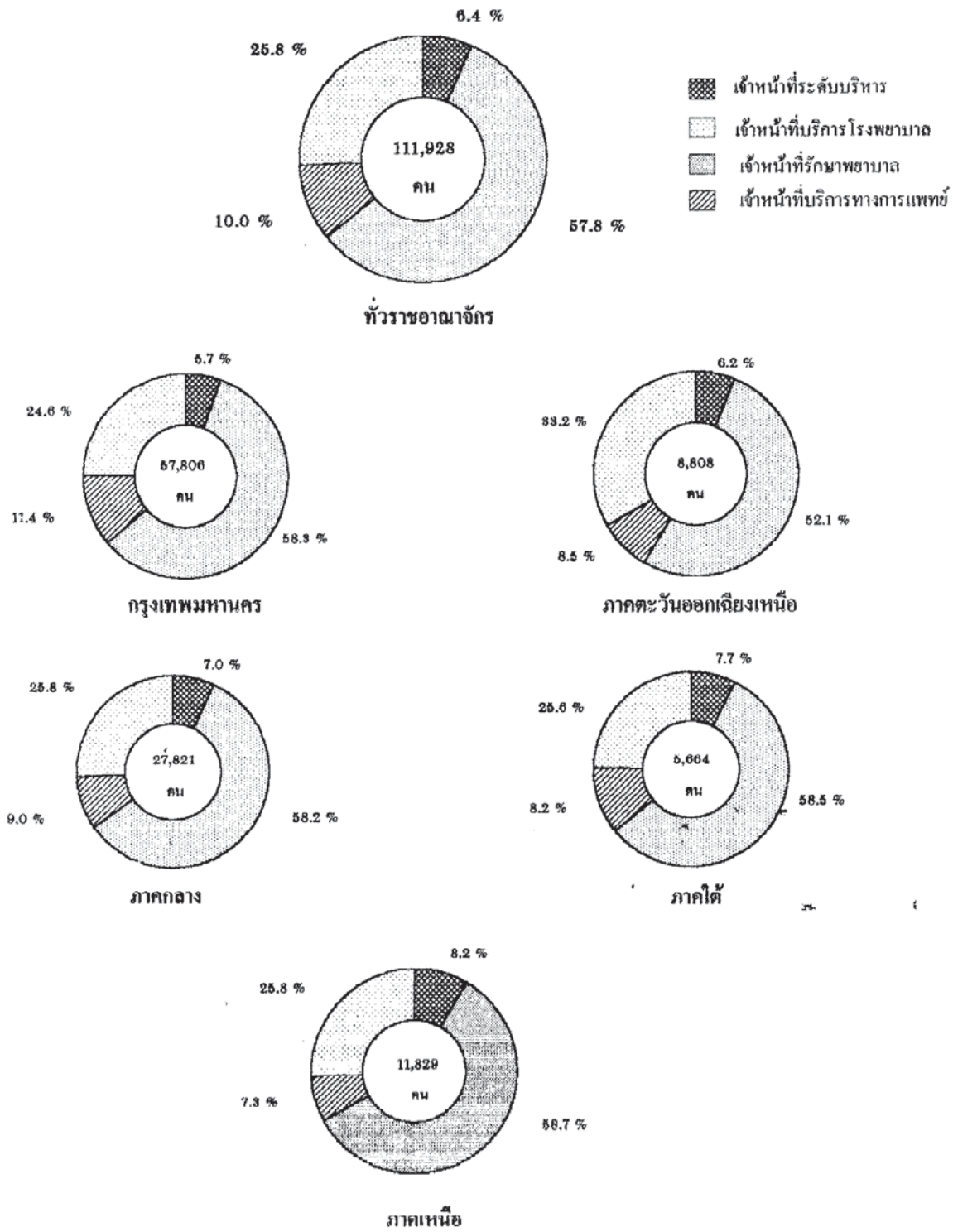

แผนภูมิ 4 รายรับและค่าใช้จ่ายในการดำเนินงานโรงพยาบาลและสถานพยาบาลเอกชน เป็นรายภาค

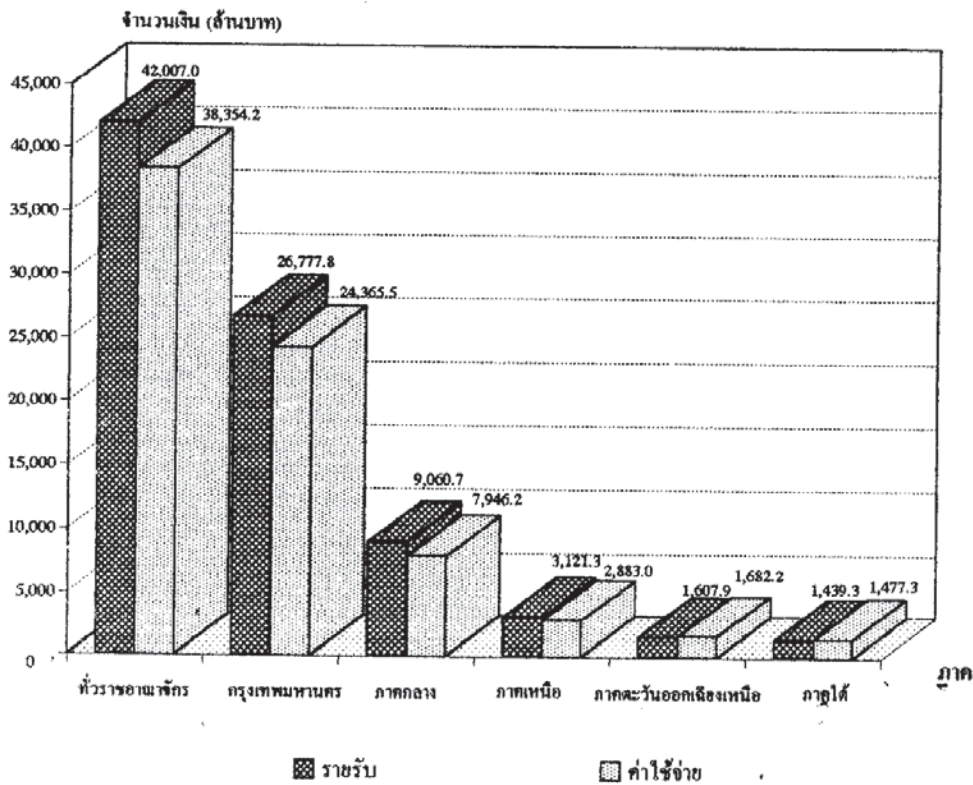

บทที่ 1

บทนำ

1.1 ความเป็นมา

สำนักงานสถิติแห่งชาติ ได้ดำเนินการเก็บรวบรวมข้อมูลการประกอบกิจการโรงพยาบาลและสถานพยาบาลเอกชนเป็นประจำทุกปีตั้งแต่ พ.ศ. 2509 เป็นต้นมา โดยในระยะแรกนั้นได้จัดส่งข้อมูลให้สำนักงานคณะกรรมการพัฒนาการเศรษฐกิจและสังคมแห่งชาติ เพื่อนำไปใช้ประโยชน์ในการจัดทำบัญชีประชาชาติ ต่อมาสำนักงานสถิติแห่งชาติพิจารณาเห็นว่า หากนำข้อมูลที่เก็บรวบรวมได้มาศึกษา วิเคราะห์และจัดทำรายงานเผยแพร่ทั่วไป จะเป็นประโยชน์แก่ผู้ที่เกี่ยวข้องและผู้สนใจในข้อมูลด้านนี้ สำนักงานสถิติแห่งชาติจึงได้เริ่มดำเนินการครั้งแรกในปี พ.ศ. 2535

เพื่อให้มีข้อมูลสำหรับใช้เป็นแนวทางในการศึกษาและวางแผนปรับปรุงการดำเนินงานของโรงพยาบาลและสถานพยาบาลเอกชนได้อย่างต่อเนื่องและเปรียบเทียบกันได้ สำนักงานสถิติแห่งชาติจึงได้กำหนดแผนที่จะจัดทำทุก 5 ปี ซึ่งการสำรวจกิจการโรงพยาบาลและสถานพยาบาลเอกชน พ.ศ. 2540 นี้ นับเป็นการดำเนินการครั้งที่ 2

1.2 วัตถุประสงค์

การสำรวจครั้งนี้มีวัตถุประสงค์เพื่อเก็บรวบรวมข้อมูลเกี่ยวกับลักษณะทั่วไปของโรงพยาบาลและสถานพยาบาลเอกชน ได้แก่ รูปแบบการจัดตั้งตามกฎหมาย จำนวนเตียงผู้ป่วย จำนวนผู้ป่วย รายรับและค่าใช้จ่ายในการดำเนินงาน และจำนวนบุคลากรประเภทต่างๆ ที่ปฏิบัติงานในโรงพยาบาลและสถานพยาบาลเอกชน

ข้อมูลดังกล่าวจะนำมาใช้ประโยชน์ในการจัดทำบัญชีประชาชาติและจัดทำตารางบัญชีการผลิตและผลผลิตของประเทศ รวมทั้งในการศึกษาและวางแผนพัฒนาด้านการบริการสาธารณสุขของประเทศต่อไป

1.3 คุ้มครอง

การสำรวจครั้งนี้คุ้มครอง โรงพยาบาลและสถานพยาบาลของเอกชน ทั่วประเทศ ที่มีเตียงรับผู้ป่วยไว้ค้างคืน และจัดตั้งขึ้นตามพระราชบัญญัติสถานพยาบาล พ.ศ. 2504 และดำเนินการอยู่ในปัจจุบัน

1.4 คำนิยามและการจำแนกข้อมูลที่สำคัญ

1) สถานพยาบาล หมายถึง สถานที่รวมตลอดถึงยานพาหนะที่มีเตียงรับคนไข้ไว้ค้างคืน ซึ่งจัดไว้เพื่อการประกอบโรคศิลปะ ตามกฎหมายว่าด้วยการควบคุมการประกอบโรคศิลปะ หรือซึ่งจัดไว้เพื่อการประกอบกิจการอื่นด้วยการผ่าตัด ผิพยา หรือด้วยการใช้กรรมวิธีอื่นซึ่งเป็นกรรมวิธีของการประกอบโรคศิลปะ ทั้งนี้โดย

กระทำเป็นปกติธุระไม่ว่าจะ ได้รับผลประโยชน์ตอบแทนหรือไม่ และเป็นสถานพยาบาลซึ่งได้รับอนุญาตให้ตั้ง และดำเนินการตามพระราชบัญญัติสถานพยาบาล พ.ศ. 2504 ทั้งนี้ไม่รวมสถานพยาบาลซึ่งมีประกาศกระทรวง สาธารณสุขให้ได้รับการยกเว้นตามพระราชบัญญัติสถานพยาบาล พ.ศ. 2504^{1/}

2) **โรงพยาบาล** หมายถึง สถานพยาบาลใดๆ ซึ่งได้รับอนุญาตให้ตั้งและดำเนินการสถานพยาบาล ตามพระราชบัญญัติสถานพยาบาล พ.ศ. 2504 เพื่อประกอบการรักษาพยาบาลคนไข้หรือผู้ป่วย ซึ่งมีเตียงรับคนไข้ ไว้ค้างคืน และจัดให้มีการวินิจฉัยโรค การศัลยกรรม ผ่าตัดใหญ่ (major surgery) และให้บริการด้านพยาบาล เต็มเวลา

3) **ประเภทของโรงพยาบาลและสถานพยาบาล** ได้จัดจำแนกไว้เป็น 2 ประเภทคือ

ก. **โรงพยาบาลและสถานพยาบาลประเภททั่วไป** หมายถึง โรงพยาบาลและสถานพยาบาล แผนปัจจุบันหรือแผนโบราณ ซึ่งให้บริการด้านการรักษาพยาบาลแก่คนไข้ด้วยโรคทั่วไป มิได้จำกัดเฉพาะโรคใด โรคหนึ่ง

ข. **โรงพยาบาลและสถานพยาบาลประเภทเฉพาะโรค** ได้แก่ โรงพยาบาลและสถาน พยาบาลแผนปัจจุบันหรือแผนโบราณ ซึ่งให้บริการด้านการรักษาพยาบาลแก่คนไข้เฉพาะโรคโดยมีผู้ประกอบ โรคศิลปะแผนปัจจุบันหรือแผนโบราณในสาขาเฉพาะโรค ทำการรักษาโรคเฉพาะนั้น ๆ เช่น สาขาศัลยกรรม อายูรกรรม กุมารเวช สูติ-นรีเวชวิทยา จักษุ โสต ศอ นาสิก จิตเวช ตาวิงชีวิตวิทยา การผดุงครรภ์ เป็นต้น

4) **ผู้ป่วย** หมายถึง ผู้ที่เข้ารับการรักษาหรือผู้รับบริการด้วยการพยาบาล ได้จำแนกไว้เป็น 2 ประเภท คือ

ก. **ผู้ป่วยใน** หมายถึง ผู้ที่ต้องเข้ารับการรักษาในโรงพยาบาลหรือสถานพยาบาลอย่างน้อย 6 ชั่วโมง หรือผู้ที่ต้องเสีาค่าห้องและอาหารประจำวัน ในการเข้ารับรักษาในโรงพยาบาลและสถานพยาบาล

ข. **ผู้ป่วยนอก** หมายถึง ผู้ที่รับบริการหรือเวชภัณฑ์อื่นเนื่องมาจากการรักษาพยาบาลใน แผนกผู้ป่วยนอกหรือในห้องรักษาฉุกเฉินของโรงพยาบาลและสถานพยาบาล หรือผู้ที่รับการศัลยกรรมผ่าตัดเล็ก (minor surgery) โดยไม่เป็นผู้ป่วยในตามนิยามข้อ ก)

5) **จำนวนบุคลากร** หมายถึง เจ้าหน้าที่ที่ปฏิบัติงานในโรงพยาบาลและสถานพยาบาล ณ วันที่ 31 ธันวาคม พ.ศ. 2539 โดยจำแนกเป็น 4 ประเภทได้แก่

ก. **เจ้าหน้าที่ระดับบริหาร** หมายถึงเจ้าหน้าที่ที่ปฏิบัติหน้าที่เกี่ยวกับการบริหารโรงพยาบาลและ สถานพยาบาล ในระดับสูง และระดับรองลงมา ได้แก่

^{1/} สถานพยาบาลซึ่งได้รับการยกเว้น ได้แก่ สถานพยาบาลของรัฐบาล เทศบาล สภากาชาดไทย และสถานพยาบาลอื่น ตามประกาศของ กระทรวงสาธารณสุข ซึ่งประกาศในราชกิจจานุเบกษา

- (1) ผู้อำนวยการ รองผู้อำนวยการ และผู้ช่วยผู้อำนวยการ
- (2) หัวหน้าฝ่าย หัวหน้าแผนก หัวหน้าตึก และผู้ตรวจการ

ข. เจ้าหน้าที่รักษาพยาบาล หมายถึง เจ้าหน้าที่ที่ปฏิบัติงานด้านการให้บริการตรวจและรักษาโรค โดยตรงประกอบด้วย

- (1) แพทย์
- (2) ทันตแพทย์
- (3) พยาบาล จำแนกเป็น พยาบาลวิชาชีพ และพยาบาลเทคนิค
- (4) ผู้ช่วยพยาบาล
- (5) พนักงานผู้ช่วยเหลือพยาบาล
- (6) ผดุงครรภ์
- (7) พนักงานพยาบาลอื่น ๆ ได้แก่ เจ้าหน้าที่ที่ปฏิบัติงานเกี่ยวข้องกับการรักษาพยาบาล

นอกเหนือจากที่ระบุไว้แล้ว เช่น พนักงานเวรเปล พนักงานพยาบาลประจำแผนก เป็นต้น

ค. เจ้าหน้าที่บริการทางการแพทย์ หมายถึง เจ้าหน้าที่ที่ปฏิบัติงานด้านการให้บริการทางการแพทย์อื่น ๆ นอกเหนือจากการให้การตรวจรักษาโรคโดยตรง ได้แก่ เจ้าหน้าที่เอกซเรย์ นักกายภาพบำบัด นักเทคนิคการแพทย์ เภสัชกร โภชนากร และเจ้าหน้าที่ประจำในแผนกที่ให้บริการทางการแพทย์ เป็นต้น

ง. เจ้าหน้าที่บริการโรงพยาบาล หมายถึง เจ้าหน้าที่ที่ปฏิบัติงานซึ่งไม่เกี่ยวข้องกับการรักษาพยาบาลหรืองานบริการทางการแพทย์ ได้แก่ เจ้าหน้าที่ฝ่ายการเงินและบัญชี เจ้าหน้าที่งานพัสดุ พนักงานจำหน่าย พนักงานขับรถ พนักงานทำความสะอาด เจ้าหน้าที่รักษาความปลอดภัย เป็นต้น

6) ลักษณะของการทำงาน จำแนกไว้เป็น 2 ประเภทคือ

- ก. เต็มเวลา หมายถึง ผู้ที่ทำงานมากกว่า 40 ชั่วโมงต่อสัปดาห์
- ข. บางเวลา หมายถึง ผู้ที่ทำงานน้อยกว่า 40 ชั่วโมงต่อสัปดาห์

7) ค่าใช้จ่ายในรอบปี 2539 หมายถึง ค่าใช้จ่ายในการดำเนินการ ซึ่งเป็นค่าใช้จ่ายตั้งแต่วันที่ 1 มกราคม ถึง 31 ธันวาคม 2539 โดยจำแนกเป็น 2 ประเภทได้แก่

ก. ค่าใช้จ่ายในการรักษาพยาบาล หมายถึง ค่าใช้จ่ายที่เกี่ยวข้องกับการตรวจรักษามคนไข้โดยตรง เช่น ค่ายาและเวชภัณฑ์ ค่าฟิล์มเอกซเรย์และอุปกรณ์ ค่าน้ำยาและอุปกรณ์ในห้องวิเคราะห์ ค่าโภชนาการ ค่าประกอบโรคศิลปะ ค่าใช้จ่ายในการรักษาพยาบาลอื่น ๆ

ข. ค่าใช้จ่ายในการบริหารและดำเนินงาน หมายถึง ค่าใช้จ่ายทุกประเภทที่จ่ายเพื่อบริหารและดำเนินงานโรงพยาบาลและสถานพยาบาล เช่นค่าจ้างบุคลากร ค่าสาธารณูปโภค ค่าเชื้อเพลิงและพลังงาน ค่าเช่าที่ดินหรืออาคาร ค่าเช่าครุภัณฑ์และเครื่องมือแพทย์ ค่าซ่อมแซม ต่อเติมและบำรุงรักษาอาคาร ยานพาหนะ และเครื่องมือแพทย์ ค่าบริการทางธุรกิจ ค่าขนส่ง ค่าภาษีอากร ค่าเสื่อมราคา เป็นต้น

8) รายรับในรอบปี 2539 หมายถึง รายรับจากการดำเนินการตั้งแต่วันที่ 1 มกราคม ถึง 31 ธันวาคม 2539 ได้แก่

ก. รายรับจากการรักษาพยาบาล หมายถึง รายรับที่ได้จากการให้บริการตรวจรักษาโรค เช่น ค่ายา ค่าแพทย์ ค่าตรวจวิเคราะห์ทางห้องปฏิบัติการ ค่าเอ็กซเรย์ ค่ากายภาพบำบัด ค่าห้องพัก ค่าอาหารผู้ป่วย เป็นต้น

ข. รายรับจากเงินอุดหนุนและบริจาค ได้แก่ เงินอุดหนุนจากรัฐบาล เงินอุดหนุนจากธุรกิจ เงินบริจาคจากประชาชนและมูลนิธิหรือสมาคม เป็นต้น

ค. รายรับอื่นๆ ได้แก่ ดอกเบี้ย ส่วนลดรับ กำไรจากการจำหน่ายทรัพย์สิน กำไรจากการเปลี่ยนแปลงอัตราแลกเปลี่ยนเงินตราต่างประเทศ เงินปันผล และรายได้จากค่าเช่า เป็นต้น

บทที่ 2

การเก็บรวบรวมข้อมูลและการประมวลผล

ในการสำรวจโรงพยาบาลและสถานพยาบาลเอกชน พ.ศ. 2540 นี้ สำนักงานสถิติแห่งชาติได้ส่งแบบสอบถามไปยังโรงพยาบาลฯ ที่อยู่ในกลุ่มรวมจำนวน 430 แห่ง โรงพยาบาลฯ ที่ได้กรอกแบบสอบถามส่งคืนมามีจำนวน 247 แห่ง หรือคิดเป็นร้อยละ 57.4 ของจำนวนโรงพยาบาลฯ ที่อยู่ในกลุ่มรวมทั้งสิ้น โดยแยกตามภาคได้ดังนี้

ภาค	โรงพยาบาลและสถานพยาบาล ทั้งสิ้น		โรงพยาบาลและสถานพยาบาล ที่ตอบแบบสอบถาม	
	จำนวน	ร้อยละ	จำนวน	ร้อยละ
ทั่วราชอาณาจักร	430	100.0	247	57.4
กรุงเทพมหานคร	141	100.0	64	45.4
กลาง	143	100.0	88	61.5
เหนือ	54	100.0	36	66.7
ตะวันออกเฉียงเหนือ	45	100.0	28	62.2
ใต้	46	100.0	31	67.4

2.1 การเก็บรวบรวมข้อมูล

การเก็บรวบรวมข้อมูลทำโดยวิธีส่งแบบสอบถามทางไปรษณีย์ไปยังโรงพยาบาลฯ ที่อยู่ในกลุ่มรวม เพื่อขอความร่วมมือให้ผู้ประกอบการโรงพยาบาลฯ กรอกข้อมูลและส่งแบบสอบถามที่บันทึกเรียบร้อยแล้วคืนสำนักงานสถิติแห่งชาติภายใน 15 วันนับจากวันที่ได้รับแบบสอบถาม เมื่อครบกำหนดตามที่ระบุไว้ในแบบสอบถามแล้ว หากโรงพยาบาลฯ โดยยังไม่ส่งแบบสอบถามคืน สำนักงานสถิติแห่งชาติจะส่งหนังสือขอความร่วมมือไปอีกครั้งหนึ่ง เพื่อให้กรอกข้อมูลในแบบสอบถามแล้วส่งคืนสำนักงานสถิติแห่งชาติภายใน 7 วันนับจากวันที่ได้รับหนังสือนั้น หลังจากนั้นจะส่งเจ้าหน้าที่ออกไปสัมภาษณ์ผู้ประกอบการที่ไม่ส่งแบบสอบถามคืนมาอีกครั้งหนึ่ง

อนึ่ง การสำรวจโรงพยาบาลฯนี้ สำนักงานสถิติแห่งชาติได้รับความอนุเคราะห์จากกองการประกอบโรคศิลปะ ในการให้รายชื่อและสถานที่ตั้งของโรงพยาบาลและสถานพยาบาลเอกชนที่ได้รับอนุญาตให้ดำเนินการ ซึ่งสำนักงานสถิติแห่งชาติได้ดำเนินการตรวจสอบบัญชีรายชื่อและสถานที่ตั้งของโรงพยาบาลฯ และแก้ไขให้ถูกต้องก่อนดำเนินการเก็บรวบรวมข้อมูล

2.2 วิธีการประมวลผลข้อมูล

แบบสอบถามที่ได้กรอกข้อมูลเรียบร้อยแล้วของแต่ละจังหวัด จะถูกส่งมายังสำนักงานสถิติแห่งชาติใน ส่วนกลาง เพื่อทำการบรรณาธิกรตรวจสอบความถูกต้องครบถ้วน และความแม่นยำของข้อมูลอย่างละเอียด พร้อมทั้งลงรหัสรายการต่างๆ จากนั้นข้อมูลจะถูกบันทึกเพื่อประมวลผลต่อไป อย่างไรก็ตาม เพื่อให้ได้ข้อมูลที่ถูกต้องก่อนการประมวลผลในรูปแบบตารางสถิติ ได้ทำการบรรณาธิกรด้วยเครื่องคอมพิวเตอร์ เพื่อตรวจสอบและ แก้ไขจนข้อมูลถูกต้องครบถ้วน จึงจะประมวลผลในรูปแบบตารางต่อไป

2.3 วิธีการประมาณผล

การสำรวจโรงพยาบาลและสถานพยาบาลเอกชน พ.ศ. 2540 นี้ ได้ทำการเก็บข้อมูลโดยการส่งแบบสอบถามทางไปรษณีย์ไปยังโรงพยาบาลและสถานพยาบาลเอกชนที่อยู่ในคัมภีร์รวมทุกแห่ง แต่เนื่องจากโรงพยาบาลและสถานพยาบาลเอกชนบางแห่งไม่ตอบแบบสอบถามกลับมา แม้ว่าจะได้จัดส่งเจ้าหน้าที่ออกไปติดตามทวงถามแล้วก็ตาม จึงได้ทำการประมาณค่าตามวิธีการทางสถิติ

การเสนอผลการสำรวจได้เสนอผลในระดับประเทศ ภาคและกรุงเทพมหานคร โดยในการประมาณค่า กำหนดให้

- k แทน โรงพยาบาลและสถานพยาบาลเอกชน โดยที่ $k = 1, 2, 3, \dots, n_{hj}$
- j แทน ขนาดของโรงพยาบาลและสถานพยาบาลเอกชน โดยที่ $j = 1, 2, 3, \dots, 6$
- h แทน ภาค โดยที่ $h = 1, 2, 3, 4, 5$

1. สูตรการประมาณค่ายอดรวมของลักษณะที่ต้องการศึกษา X ของโรงพยาบาลและสถานพยาบาล เอกชน ขนาด j ภาค h คือ

$$\dot{X}_{hj} = \frac{N_{hj}}{n_{hj}} \sum_{k=1}^{n_{hj}} X_{hjk} \dots\dots\dots(1)$$

- โดยที่ X_{hjk} คือ ค่าของลักษณะที่ต้องการศึกษา X ของโรงพยาบาลและสถานพยาบาลเอกชนที่ k ขนาด j ภาค h
- N_{hj} คือ จำนวนโรงพยาบาลและสถานพยาบาลเอกชนทั้งสิ้น ขนาด j ภาค h
- n_{hj} คือ จำนวนโรงพยาบาลและสถานพยาบาลเอกชน ที่สามารถเก็บข้อมูลได้ ขนาด j ภาค h

2. สูตรการประมาณค่ายอดรวมของลักษณะที่ต้องการศึกษา X ของโรงพยาบาลและสถานพยาบาล เอกชน ขนาด j ทั่วประเทศคือ

$$\dot{X}_j = \sum_{h=1}^5 \dot{X}_{hj} \dots\dots\dots(2)$$

3. สูตรการประมาณค่ายอดรวมของลักษณะที่ต้องการศึกษา X ของโรงพยาบาลและสถานพยาบาลเอกชน ภาค ๒ คือ

$$X'_h = \sum_{j=1}^6 X'_{hj} \dots\dots\dots(3)$$

4. สูตรการประมาณค่ายอดรวมของลักษณะที่ต้องการศึกษา X ของโรงพยาบาลและสถานพยาบาลเอกชน ทั่วประเทศ คือ

$$X' = \sum_{j=1}^6 X'_j \dots\dots\dots(4)$$

2.4 ข้อจำกัดของข้อมูล

ข้อมูลที่ได้จากการสำรวจนี้ยังมีความคลาดเคลื่อนอยู่บ้าง เช่น ได้ข้อมูลจากโรงพยาบาลและสถานพยาบาลเอกชนไม่ครบทุกแห่ง ความคลาดเคลื่อนจากการประมาณค่าข้อมูลที่ขาดหายไป อย่างไรก็ตามสำนักงานสถิติแห่งชาติได้พยายามขจัดความคลาดเคลื่อนดังกล่าวให้เหลือน้อยที่สุด จึงใคร่ขอให้ผู้ใช้ข้อมูลคำนึงถึงเรื่องดังกล่าวและใช้ข้อมูลด้วยความระมัดระวังตามสมควร

บทที่ 3 สรุปผลการสำรวจ

3.1 จำนวนและขนาดของโรงพยาบาลและสถานพยาบาลเอกชน

ผลการสำรวจพบว่า ในปี 2539 มีจำนวนโรงพยาบาลและสถานพยาบาลเอกชนทั่วประเทศทั้งสิ้น 430 แห่ง เป็นโรงพยาบาลฯ ประเภททั่วไป 355 แห่งหรือร้อยละ 82.6 โรงพยาบาลฯ เฉพาะโรคจำนวน 75 แห่งหรือร้อยละ 17.4 และเมื่อพิจารณาเป็นรายภาคพบว่า ภาคกลางมีจำนวนโรงพยาบาลฯ มากที่สุดคือมีจำนวน 144 แห่งหรือร้อยละ 33.5 ของจำนวนโรงพยาบาลทั่วประเทศ รองลงมาคือกรุงเทพมหานคร มีจำนวน 141 แห่งหรือร้อยละ 32.8 ภาคเหนือและภาคใต้มีจำนวน 54 แห่งและ 46 แห่งหรือคิดเป็นร้อยละ 12.6 และ 10.7 ตามลำดับ ภาคตะวันออกเฉียงเหนือมีจำนวนโรงพยาบาลฯ น้อยที่สุดคือ 45 แห่งหรือร้อยละ 10.5 ของจำนวนโรงพยาบาลฯ ทั้งสิ้น และพบว่าในภาคตะวันออกเฉียงเหนือและภาคเหนือมีจำนวนโรงพยาบาลฯ เฉพาะโรคน้อยมาก คือมีจำนวนน้อยกว่าร้อยละ 5 ของจำนวนโรงพยาบาลฯ ทั้งหมดในแต่ละภาค

ตาราง 1 จำนวนและร้อยละของโรงพยาบาลและสถานพยาบาลเอกชน จำแนกตามประเภทเป็นรายภาค

ภาค	รวม		ทั่วไป		เฉพาะโรค	
	จำนวน	ร้อยละ	จำนวน	ร้อยละ	จำนวน	ร้อยละ
ทั่วราชอาณาจักร	430	100.0	355	82.6	75	17.4
กรุงเทพมหานคร	141	100.0	103	73.0	38	27.0
ภาคกลาง	144	100.0	120	83.3	24	16.7
ภาคเหนือ	54	100.0	52	96.3	2	3.7
ภาคตะวันออกเฉียงเหนือ	45	100.0	43	95.6	2	4.4
ภาคใต้	46	100.0	37	80.4	9	19.6

เมื่อพิจารณาจำนวนโรงพยาบาลฯ ตามขนาดของกิจการซึ่งวัดด้วยจำนวนเตียงในตาราง 2 พบว่า ในจำนวนโรงพยาบาลฯ ทั้ง 430 แห่งนั้น เป็นโรงพยาบาลฯ ขนาด 11-30 เตียง มากที่สุดคือมีจำนวน 125 แห่งหรือร้อยละ 29.1 ของจำนวนโรงพยาบาลฯ ทั้งสิ้น รองลงมาเป็นโรงพยาบาลฯ ขนาดต่ำกว่า 11 เตียงและขนาด 51-100 เตียง มีจำนวนที่เท่ากันคือ 81 แห่งหรือร้อยละ 18.8 โรงพยาบาลฯ ขนาด 101-250 เตียงมีจำนวน 72 แห่งหรือคิดเป็นร้อยละ 16.8 โรงพยาบาลฯ ขนาด 31-50 เตียง มีจำนวน 50 แห่งหรือร้อยละ 11.6 สำหรับโรงพยาบาลฯ ขนาดใหญ่ (มีจำนวนเตียงมากกว่า 250 เตียง) มีจำนวนน้อยที่สุด คือ 21 แห่งหรือร้อยละ 4.9 ของจำนวนโรงพยาบาลฯ ทั้งสิ้น

ตาราง 2 จำนวนและร้อยละของโรงพยาบาลและสถานพยาบาลเอกชน จำแนกตามขนาดของโรงพยาบาลและสถานพยาบาลเป็นรายภาค

ภาค	รวม		ต่ำกว่า 11 เตียง		11 - 30 เตียง		31 - 50 เตียง		51 - 100 เตียง		101 - 250 เตียง		มากกว่า 250 เตียง	
	จำนวน	ร้อยละ	จำนวน	ร้อยละ	จำนวน	ร้อยละ	จำนวน	ร้อยละ	จำนวน	ร้อยละ	จำนวน	ร้อยละ	จำนวน	ร้อยละ
ทั่วราชอาณาจักร	430	100.0	81	18.8	126	29.1	60	11.0	81	18.8	72	16.8	21	4.0
กรุงเทพมหานคร	141	100.0	34	24.1	34	24.1	11	7.8	22	15.6	23	16.3	17	12.1
ภาคกลาง	144	100.0	26	18.1	49	34.0	15	10.4	26	18.0	27	18.8	1	0.7
ภาคเหนือ	54	100.0	7	13.0	14	25.9	5	9.3	14	25.9	11	20.4	3	5.5
ภาคตะวันออกเฉียงเหนือ	45	100.0	2	4.4	13	28.9	12	26.7	13	28.9	5	11.1	-	-
ภาคใต้	46	100.0	12	26.1	15	32.6	7	15.2	6	13.0	6	13.0	-	-

3.2 จำนวนเตียงผู้ป่วย

จากการสอบถามเกี่ยวกับจำนวนเตียงผู้ป่วยพบว่า ในปี 2539 โรงพยาบาลฯ ทั่วประเทศมีเตียงผู้ป่วยทั้งสิ้น 34,099 เตียง ประกอบด้วยเตียงพิเศษจำนวน 15,197 เตียงหรือร้อยละ 44.6 เตียงสามัญ 13,774 เตียงหรือร้อยละ 40.4 และเตียงอื่นๆ (ได้แก่ เตียงผ่าตัด, เตียงคลอด, เตียงผู้ป่วยสังเกตอาการ, เตียงบริบาลผู้ป่วยหนัก) จำนวน 5,128 เตียงหรือร้อยละ 15.0 ของจำนวนเตียงทั้งสิ้น

เมื่อพิจารณาประเภทของเตียงผู้ป่วยเป็นรายภาค พบว่า ภาคกลางมีสัดส่วนของเตียงผู้ป่วยสามัญสูงที่สุดคือร้อยละ 43.5 ของจำนวนเตียงผู้ป่วยทั้งสิ้นในภาค รองลงมาคือ กรุงเทพมหานครและภาคตะวันออกเฉียงเหนือ มีสัดส่วนดังกล่าวร้อยละ 42.8 และร้อยละ 42.1 ตามลำดับ สำหรับเตียงผู้ป่วยพิเศษนั้นพบว่า ภาคใต้มีสัดส่วนสูงกว่าภาคอื่น ก็มีประมาณร้อยละ 59.2 รองลงมาคือภาคเหนือมีสัดส่วนดังกล่าวประมาณร้อยละ 51.8 ส่วนเตียงผู้ป่วยประเภทอื่นๆนั้นทุกภาคมีสัดส่วนใกล้เคียงกัน โดยภาคตะวันออกเฉียงเหนือมีสัดส่วนสูงกว่าภาคอื่น ๆ เล็กน้อยคือ ประมาณร้อยละ 16.2 ของจำนวนเตียงทั้งสิ้นในภาค

สำหรับจำนวนเตียงผู้ป่วยโดยเฉลี่ยต่อโรงพยาบาลฯ ในปี 2539 พบว่าทั่วประเทศมีค่าเฉลี่ย 79 เตียงต่อกิจการ จำแนกเป็นเตียงผู้ป่วยสามัญจำนวน 32 เตียงต่อกิจการ เตียงผู้ป่วยพิเศษมีจำนวน 35 เตียงต่อกิจการ และเตียงอื่นๆ จำนวน 12 เตียงต่อกิจการ หากพิจารณาเป็นรายภาคพบว่า กรุงเทพมหานครมีจำนวนเตียงผู้ป่วยสามัญเฉลี่ยต่อกิจการสูงสุดคือ 43 เตียง ในขณะที่ภาคเหนือมีจำนวนเตียงผู้ป่วยพิเศษสูงสุดคือ 44 เตียงต่อกิจการ (รายละเอียดแสดงในตาราง 3)

ตาราง 3 จำนวนและร้อยละของเตียงผู้ป่วย และจำนวนเตียงผู้ป่วยโดยเฉลี่ยต่อกิจการเป็นรายภาค

ภาค	ประเภทของเตียง								จำนวนเตียงโดยเฉลี่ยต่อกิจการ			
	รวม		เตียงสามัญ		เตียงพิเศษ		เตียงอื่นๆ ^{1/}		รวม	เตียง สามัญ	เตียง พิเศษ	เตียง อื่นๆ
	จำนวน	ร้อยละ	จำนวน	ร้อยละ	จำนวน	ร้อยละ	จำนวน	ร้อยละ				
ทั่วราชอาณาจักร	84,089	100.0	18,774	40.4	15,197	44.6	5,128	15.0	79	82	86	12
กรุงเทพมหานคร	14,148	100.0	6,054	42.8	5,938	42.0	2,156	15.2	100	43	42	15
ภาคกลาง	9,738	100.0	4,240	43.5	4,099	42.1	1,399	14.4	68	29	28	10
ภาคเหนือ	4,600	100.0	1,530	33.3	2,385	51.8	685	14.9	85	28	44	13
ภาคตะวันออกเฉียงเหนือ	3,142	100.0	1,321	42.1	1,311	41.7	510	16.2	70	29	29	11
ภาคใต้	2,471	100.0	629	25.5	1,464	59.2	378	15.3	54	14	32	8

1/ ได้แก่ เตียงผ่าตัด เตียงคลอด เตียงผู้ป่วยสังเกตอาการ เตียงรับรถผู้ป่วยหนัก

3.3 อัตราการขยายตัวของจำนวนเตียงผู้ป่วย

เมื่อพิจารณาอัตราการขยายตัวของจำนวนเตียงผู้ป่วย (เตียงสามัญและเตียงพิเศษ) ในช่วงระหว่างปี 2535-2539 พบว่า โรงพยาบาล ทั่วประเทศมีเตียงผู้ป่วยเพิ่มขึ้นโดยเฉลี่ยประมาณร้อยละ 13.5 ต่อปี ภาคเหนือมีการขยายตัวเพิ่มขึ้นสูงที่สุดประมาณร้อยละ 20.7 ต่อปี ในภาคกลาง ภาคใต้และภาคตะวันออกเฉียงเหนือ มีการขยายตัวเพิ่มขึ้นร้อยละ 18.7, 18.3 และ 15.7 ต่อปี ตามลำดับ สำหรับกรุงเทพมหานครมีเตียงผู้ป่วยเพิ่มขึ้นประมาณร้อยละ 7.9 ต่อปี

หากเปรียบเทียบอัตราการขยายตัวของจำนวนเตียงผู้ป่วยระหว่างปี 2535-2539 พบว่ามีการขยายตัวมากที่สุดในปี 2536 (ร้อยละ 15.7) โดยโรงพยาบาล ในภาคเหนือ มีการขยายตัวของจำนวนเตียงผู้ป่วยมากที่สุดในปีนี้โดยเพิ่มขึ้นจากปี 2535 ประมาณร้อยละ 44.1 แต่อัตราการเพิ่มลดลงในปีต่อๆ มา ในขณะที่โรงพยาบาล ในภาคกลางมีการขยายตัวของจำนวนเตียงผู้ป่วยอย่างต่อเนื่องและมีอัตราที่ใกล้เคียงกัน ระหว่างปี 2535 ถึง 2537 กล่าวคือ มีเตียงผู้ป่วยเพิ่มขึ้นประมาณร้อยละ 21.7 ในปี 2536 และร้อยละ 21.9 ในปี 2537 สำหรับในปี 2538 และ 2539 อัตราการเพิ่มลดลง สำหรับโรงพยาบาล ในภาคใต้มีการเพิ่มขึ้นของจำนวนเตียงผู้ป่วยค่อนข้างสูง ในปี 2538 คือเพิ่มประมาณร้อยละ 24.1 อย่างไรก็ตามอัตราการเพิ่มลดลงเช่นกัน ในปี 2539 โรงพยาบาล ในภาคตะวันออกเฉียงเหนือมีอัตราการเพิ่มของจำนวนเตียงผู้ป่วยสูงสุดคือ เพิ่มประมาณร้อยละ 22.1

ตาราง 4 เปรียบเทียบจำนวนเตียงผู้ป่วย(เตียงสามัญและเตียงพิเศษ) ณ วันที่ 31 ธันวาคม ของปี 2535-2539

ภาค	จำนวนเตียงผู้ป่วย (เตียงสามัญและเตียงพิเศษ)					อัตราการขยายของการเปลี่ยนแปลง เมื่อเทียบกับปีก่อน				อัตราการขยาย ของการเปลี่ยนแปลง โดยเฉลี่ย ต่อปี (พ.ศ. 2535-2539)
	2535	2536	2537	2538	2539	2536	2537	2538	2539	
ทั่วราชอาณาจักร	17,440	20,172	22,086	25,425	28,971	16.7	12.2	12.8	18.9	18.5
กรุงเทพมหานคร	8,862	9,641	10,190	10,870	11,992	8.8	5.7	6.7	10.3	7.9
ภาคกลาง	4,197	5,106	6,224	7,158	8,339	21.7	21.9	15.0	16.5	18.7
ภาคเหนือ	1,846	2,660	2,990	3,454	3,915	44.1	12.4	15.5	13.4	20.7
ภาคตะวันออกเฉียงเหนือ	1,467	1,502	1,792	2,156	2,632	2.4	19.3	20.3	22.1	15.7
ภาคใต้	1,068	1,263	1,440	1,787	2,093	18.3	14.0	24.1	17.1	18.3

3.4 จำนวนผู้ป่วยและจำนวนผู้ป่วยโดยเฉลี่ยต่อกิจการ

ในปี 2539 โรงพยาบาลฯ ทั่วประเทศมีผู้ป่วยเข้ารับการรักษาทั้งสิ้นจำนวน 31.5 ล้านคน เป็นผู้ป่วยนอกจำนวน 29.2 ล้านคนหรือร้อยละ 92.6 เป็นผู้ป่วยในจำนวน 2.3 ล้านคนหรือร้อยละ 7.4 กรุงเทพมหานครซึ่งมีจำนวนโรงพยาบาลฯ มากเป็นอันดับที่สองแต่มีจำนวนผู้ป่วยมากที่สุดคือ 16.7 ล้านคนหรือร้อยละ 52.8 ของจำนวนผู้ป่วยในโรงพยาบาลฯ ทั่วประเทศ รองลงมาคือ ภาคกลางมีผู้ป่วยจำนวน 8.9 ล้านคนหรือร้อยละ 28.3 ภาคเหนือและภาคตะวันออกเฉียงเหนือมีผู้ป่วยจำนวน 2.6 ล้านคน และ 2.1 ล้านคนหรือร้อยละ 8.2 และ 6.2 ตามลำดับ สำหรับภาคใต้มีจำนวนผู้ป่วยน้อยที่สุด คือ 1.3 ล้านคนหรือร้อยละ 4.1 ของจำนวนผู้ป่วยทั่วประเทศ

สำหรับจำนวนผู้ป่วยโดยเฉลี่ยต่อกิจการ พบว่า ในปี 2539 โรงพยาบาลฯ ทั่วประเทศมีจำนวนผู้ป่วยโดยเฉลี่ย 73,330 คนต่อกิจการ เป็นผู้ป่วยนอก 67,916 คนต่อกิจการ เป็นผู้ป่วยใน 5,415 คนต่อกิจการ และหากพิจารณาเป็นรายภาคพบว่า โรงพยาบาลฯ ในกรุงเทพมหานครมีจำนวนผู้ป่วยเฉลี่ยต่อกิจการสูงที่สุดคือ 118,171 คน รองลงมาคือภาคกลางมีผู้ป่วยเฉลี่ย 61,844 คนต่อกิจการ โรงพยาบาลฯ ในภาคเหนือและภาคตะวันออกเฉียงเหนือมีจำนวนผู้ป่วยโดยเฉลี่ยประมาณ 47,967 คนและ 45,994 คนต่อกิจการ ตามลำดับ ในขณะที่โรงพยาบาลฯ ในภาคใต้มีจำนวนผู้ป่วยเฉลี่ยต่อกิจการต่ำที่สุดคือ 28,359 คนเท่านั้น

ตาราง 5 จำนวนและร้อยละของผู้ป่วยและจำนวนผู้ป่วยโดยเฉลี่ยต่อกิจการ จำแนกตามประเภทผู้ป่วย เป็นรายภาค

ภาค	รวม		ผู้ป่วยใน		ผู้ป่วยนอก		จำนวนผู้ป่วยโดยเฉลี่ยต่อกิจการ (คน)		
	จำนวน (พันคน)	ร้อยละ	จำนวน (พันคน)	ร้อยละ	จำนวน (พันคน)	ร้อยละ	รวม	ผู้ป่วยใน	ผู้ป่วยนอก
ทั่วราชอาณาจักร	91,582.1	100.0	2,328.4	7.4	29,203.7	92.6	79,390	5,415	67,016
กรุงเทพมหานคร	16,662.1	100.0	825.6	5.0	15,836.5	95.0	118,171	5,856	112,315
ภาคกลาง	8,905.5	100.0	656.9	7.3	8,248.6	92.6	61,844	4,562	57,282
ภาคเหนือ	2,590.2	100.0	472.5	18.2	2,117.7	81.7	47,967	8,750	39,217
ภาคตะวันออกเฉียงเหนือ	2,069.7	100.0	240.4	11.6	1,829.3	88.4	45,994	5,342	40,652
ภาคใต้	1,304.5	100.0	132.9	10.2	1,171.6	89.8	28,359	2,890	25,469

9.5 อัตราการครองเตียงผู้ป่วยและระยะเวลาการนอนโรงพยาบาล

จากการคำนวณอัตราการครองเตียงผู้ป่วยโดยใช้เตียงสามัญและเตียงพิเศษ ซึ่งนำเสนอในตาราง 6 นั้น พบว่า โรงพยาบาลฯ ทั่วประเทศมีอัตราการครองเตียงผู้ป่วยร้อยละ 58.1 โดยที่โรงพยาบาลฯ ในภาคเหนือมีอัตราการครองเตียงผู้ป่วยสูงสุดคือร้อยละ 64.8 รองลงมาคือ โรงพยาบาลฯ ในกรุงเทพมหานครมี ร้อยละ 59.6 ในขณะที่โรงพยาบาลฯ ในภาคตะวันออกเฉียงเหนือและภาคกลาง มีอัตราการครองเตียงที่ใกล้เคียงกัน คือร้อยละ 58.6 และ 57.0 ตามลำดับ สำหรับโรงพยาบาลฯ ในภาคใต้มีอัตราการครองเตียงเพียงร้อยละ 41.4

สำหรับระยะเวลาการนอนในโรงพยาบาลของผู้ป่วย ทั่วประเทศมีจำนวนวันโดยเฉลี่ย 3 วัน ทั้งใน กรุงเทพมหานครและภาคกลาง ส่วนภาคเหนือ ภาคตะวันออกเฉียงเหนือ และภาคใต้ผู้ป่วยในมีระยะเวลาการนอนในโรงพยาบาลโดยเฉลี่ยที่เท่ากัน คือ 2 วัน

ตาราง 6 จำนวนวันป่วยเฉลี่ยของผู้ป่วยใน และอัตราการครองเตียง จำแนกเป็นรายภาค

ภาค	จำนวนผู้ป่วยใน ทั้งสิ้น	จำนวนวันป่วย ของผู้ป่วยใน ทั้งสิ้น	จำนวนเตียง สามัญและเตียง พิเศษ	ระยะเวลาการ นอนโรงพยาบาล โดยเฉลี่ย (วัน)	อัตราการ ครองเตียง *
ทั่วราชอาณาจักร	2,328,376	6,148,619	28,071	8	58.1
กรุงเทพมหานคร	825,633	2,609,245	11,992	3	59.6
ภาคกลาง	656,938	1,733,752	8,339	3	57.0
ภาคเหนือ	472,484	926,601	3,915	2	64.8
ภาคตะวันออกเฉียงเหนือ	240,371	562,516	2,632	2	58.6
ภาคใต้	132,950	316,505	2,093	2	41.4

* อัตราการครองเตียง หมายถึง ร้อยละของการใช้เตียงตลอดทั้งปี = $\frac{\text{จำนวนวันป่วยทั้งปี}}{\text{จำนวนเตียง} \times 365} \times 100\%$

3.6 จำนวนบุคลากรในโรงพยาบาล

ในปี 2539 มีบุคลากรที่ทำงานในโรงพยาบาลฯ ทั่วประเทศจำนวน 111,928 คน เป็นบุคลากรที่ทำงานเต็มเวลาในโรงพยาบาลฯ จำนวน 83,862 คนหรือร้อยละ 74.9 นอกนั้นทำงานเป็นบางเวลาจำนวน 28,066 คนหรือร้อยละ 25.1

เมื่อพิจารณาประเภทของบุคลากร ซึ่งจำแนกเป็นประเภทใหญ่ๆ ได้ 4 ประเภท คือ เจ้าหน้าที่ระดับบริหาร เจ้าหน้าที่รักษาพยาบาล เจ้าหน้าที่บริการทางการแพทย์ และเจ้าหน้าที่บริการโรงพยาบาล ผลการสำรวจพบว่า ประมาณร้อยละ 57.8 ของจำนวนบุคลากรทั้งสิ้นเป็นเจ้าหน้าที่รักษาพยาบาล ซึ่งประกอบด้วย แพทย์ ทันตแพทย์ พยาบาลและผู้ช่วย ผดุงครรภ์ ฯลฯ ร้อยละ 10.0 เป็นเจ้าหน้าที่บริการทางการแพทย์ ได้แก่ นักรังสีเทคนิค นักกายภาพบำบัด นักเทคนิคการแพทย์ เภสัชกร โภชนากร เป็นต้น สำหรับเจ้าหน้าที่ระดับบริหารมีเพียงร้อยละ 6.4 นอกนั้น เป็นเจ้าหน้าที่บริการอื่นๆ ได้แก่ เจ้าหน้าที่ฝ่ายการเงิน พนักงานช่างยา พนักงานขับรถ คนยาม ฯลฯ ประมาณร้อยละ 25.8

หากพิจารณาจำนวนบุคลากรโดยเฉลี่ยต่อกิจการจำแนกตามประเภทของบุคลากรที่สำคัญบางประเภทพบว่า ในปี 2539 โรงพยาบาลฯ ทั่วประเทศมีแพทย์เฉลี่ย 31 คนต่อกิจการ ในขณะที่มีทันตแพทย์ 3 คนต่อกิจการ สำหรับพยาบาลมีจำนวน 51 คนต่อกิจการ เมื่อพิจารณาลักษณะการทำงานของแพทย์แล้วพบว่า โรงพยาบาลฯ หนึ่งแห่งมีแพทย์ทำงานบางเวลาโดยเฉลี่ย 22-23 คน และแพทย์ทำงานเต็มเวลาเพียง 8 คน (รายละเอียดแสดงในตาราง 7)

ตาราง 7 จำนวนและร้อยละของบุคลากรในโรงพยาบาลและสถานพยาบาลเอกชน จำแนกตามประเภทของบุคลากรและลักษณะการทำงาน เป็นรายภาค

ประเภทของบุคลากร	รวม		ทำงานเต็มเวลา		ทำงานบางเวลา		จำนวนบุคลากรโดยเฉลี่ยต่อกิจการ		
	จำนวน	ร้อยละ	จำนวน	ร้อยละ	จำนวน	ร้อยละ	รวม	เต็มเวลา	บางเวลา
รวม	111,928	100.0	83,862	74.9	28,066	25.1	260	195	65
เจ้าหน้าที่ระดับบริหาร	7,173	100.0	6,697	93.4	476	6.6	17	16	1
ผู้อำนวยการ รองผู้อำนวยการ ผู้ช่วยฯ	1,294	100.0	1,115	86.2	179	13.8	3	3	--
หัวหน้าฝ่าย หัวหน้าแผนก หัวหน้าทีม ผู้ตรวจการ	5,879	100.0	5,582	94.9	297	5.1	14	13	1

ตาราง 7 จำนวนและร้อยละของบุคลากรในโรงพยาบาลและสถานพยาบาลเอกชน จำแนกตามประเภทของบุคลากรและลักษณะการทำงาน เป็นรายภาค (ต่อ)

ประเภทของบุคลากร	รวม		ทำงานเต็มเวลา		ทำงานบางเวลา		จำนวนบุคลากรโดยเฉลี่ยต่อกิจการ		
	จำนวน	ร้อยละ	จำนวน	ร้อยละ	จำนวน	ร้อยละ	รวม	เต็มเวลา	บางเวลา
เจ้าหน้าที่รักษาพยาบาล	64,787	100.0	40,836	62.3	24,401	37.7	151	94	57
แพทย์	13,181	100.0	3,606	27.4	9,575	72.6	31	8	22
ทันตแพทย์	1,331	100.0	340	25.5	991	74.5	3	1	2
พยาบาล	21,851	100.0	9,863	45.1	11,988	54.9	51	23	28
วิชาชีพ	18,555	100.0	9,150	49.3	9,405	50.7	43	21	22
เทคนิค	3,296	100.0	713	21.6	2,583	78.4	8	2	6
ผู้ช่วยพยาบาล	8,657	100.0	7,697	88.9	960	11.1	20	18	2
พนักงานผู้ช่วยเหลือพยาบาล	15,912	100.0	15,453	97.1	459	2.9	37	36	1
ผดุงครรภ์	671	100.0	514	76.6	157	23.4	2	1	--
พนักงานพยาบาลอื่นๆ	3,134	100.0	2,863	91.4	271	8.6	7	7	1
เจ้าหน้าที่บริการทางการแพทย์	11,180	100.0	8,639	77.3	2,541	22.7	26	20	6
นักรังสีเทคนิค/เจ้าหน้าที่									
เอ็กซเรย์	1,788	100.0	1,300	72.7	488	27.3	4	3	1
นักรายภาพบำบัด	704	100.0	437	62.1	267	37.9	2	1	1
นักเทคนิคการแพทย์	1,428	100.0	886	62.0	542	38.0	3	2	1
เภสัชกรและผู้ช่วยเภสัชกร	3,302	100.0	2,191	66.4	1,111	33.6	8	5	3
โภชนากร	721	100.0	705	97.8	16	2.2	2	2	--
พนักงานบริการทางการแพทย์									
อื่นๆ	3,237	100.0	3,120	96.4	117	3.6	8	7	--
เจ้าหน้าที่บริการโรงพยาบาล	28,888	100.0	28,190	97.8	648	2.2	67	66	2

-- จำนวนเล็กน้อย

3.7 รายรับและค่าใช้จ่ายในการดำเนินงาน

ในปี 2539 โรงพยาบาลฯ ทั่วประเทศมีรายรับจากการดำเนินงานรวมประมาณ 42,007.0 ล้านบาท ในจำนวนนี้เป็นรายรับจากการดำเนินงานในกรุงเทพมหานครจำนวนมากที่สุดประมาณ 26,777.8 ล้านบาทหรือร้อยละ 63.8 ของรายรับทั้งสิ้น รองลงมาจากภาคกลางประมาณ 9,060.7 ล้านบาทหรือร้อยละ 21.6 จากภาคเหนือและภาคตะวันออกเฉียงเหนือประมาณ 3,121.3 ล้านบาทและ 1,607.9 ล้านบาทหรือร้อยละ 7.4 และ 3.8 ตามลำดับ สำหรับรายรับจากการดำเนินงานในภาคใต้มีจำนวนน้อยที่สุด คือ ประมาณ 1,439.3 ล้านบาทหรือร้อยละ 3.4 ของรายรับรวมทั้งประเทศ

เมื่อพิจารณาารายรับในรอบปีเฉลี่ยต่อกิจการ พบว่า โรงพยาบาลฯ ทั่วประเทศมีรายรับโดยเฉลี่ยต่อกิจการ 97.9 ล้านบาทต่อปี และเมื่อเปรียบเทียบเป็นรายภาค พบว่า โรงพยาบาลฯ ในกรุงเทพมหานครมีรายรับโดยเฉลี่ยต่อกิจการสูงสุดคือ 189.9 ล้านบาทต่อปี รองลงมาคือ ภาคกลางมีรายรับโดยเฉลี่ยต่อกิจการ 63.4 ล้านบาทต่อปี ในขณะที่ภาคเหนือและภาคตะวันออกเฉียงเหนือมีรายรับโดยเฉลี่ยต่อกิจการประมาณ 57.8 ล้านบาทและ 35.7 ล้านบาทต่อปี ตามลำดับ โรงพยาบาลฯ ในภาคใต้มีรายรับเฉลี่ยต่อกิจการต่ำที่สุดคือ ประมาณ 31.3 ล้านบาทต่อปี

สำหรับรายรับในการดำเนินงานโรงพยาบาลฯ นั้นจำแนกออกเป็นรายรับจากการรักษาพยาบาล รายรับจากเงินอุดหนุนและบริจาค และรายรับอื่นๆ จากการสำรวจพบว่า ประมาณร้อยละ 95.2 ของรายรับจากการดำเนินงานโรงพยาบาลฯ ทั่วประเทศ เป็นรายรับจากการรักษาพยาบาล ประมาณร้อยละ 1.2 เป็นรายรับจากเงินอุดหนุนและบริจาค สำหรับรายรับอื่นๆ ได้แก่ เงินปันผล ดอกเบี้ยรับ กำไรจากการจำหน่ายทรัพย์สิน ค่าเช่าอาคาร เป็นต้น มีประมาณร้อยละ 3.6 ของรายรับทั้งสิ้นทั่วประเทศ

ตาราง 8 รายรับและค่าใช้จ่ายในการดำเนินงานโรงพยาบาลและสถานพยาบาลเอกชน เป็นรายภาค

หน่วย : ล้านบาท

รายการ	ทั่วประเทศ ^{1/} อาณาจักร	กรุงเทพฯ มหานคร	ภาคกลาง ^{1/}	ภาคเหนือ	ภาคตะวันออกเฉียงเหนือ	ภาคใต้
รายรับทั้งสิ้น	42,007.0	26,777.8	9,060.7	3,121.3	1,007.9	1,489.3
เฉลี่ยต่อกิจการ	97.9	189.9	63.4	57.8	35.7	31.3
รายรับจากการรักษาพยาบาล	40,007.2	25,147.1	8,831.4	3,047.4	1,576.6	1,404.7
เฉลี่ยต่อกิจการ	93.3	178.3	61.8	56.4	35.0	30.5
รายรับจากเงินอุดหนุนและบริจาค	489.6	389.4	74.5	22.5	-	3.2
เฉลี่ยต่อกิจการ	1.1	2.8	0.5	0.4	-	0.1
รายรับอื่นๆ	1,510.2	1,241.4	154.8	51.3	31.3	31.4
เฉลี่ยต่อกิจการ	3.5	2.8	1.1	1.0	0.7	0.7
ค่าใช้จ่ายทั้งสิ้น	38,354.2	24,365.5	7,946.2	2,883.0	1,682.2	1,477.3
เฉลี่ยต่อกิจการ	89.4	172.8	55.6	53.4	37.4	32.1
ค่าใช้จ่ายในการรักษาพยาบาล	17,324.6	11,427.0	3,637.0	1,189.0	653.5	398.1
เฉลี่ยต่อกิจการ	40.4	81.0	25.6	22.0	14.5	8.7
ค่าใช้จ่ายในการบริหารและดำเนินการ	21,029.5	12,938.6	4,289.2	1,694.0	1,028.6	1,079.1
เฉลี่ยต่อกิจการ	49.0	91.8	30.0	31.4	22.9	23.5

^{1/} ไม่รวมโรงพยาบาลฯ ที่มีเตียงมากกว่า 250 เตียง ของจังหวัดน่านบุรี ซึ่งมีจำนวน 1 แห่ง จึงไม่เปิดเผยข้อมูล

สำหรับค่าใช้จ่ายในการดำเนินงานในปี 2539 พบว่า โรงพยาบาลฯ ทั่วประเทศมีค่าใช้จ่ายรวมทั้งสิ้นประมาณ 38,354.2 ล้านบาท เป็นค่าใช้จ่ายของโรงพยาบาลฯ ในกรุงเทพมหานครมากที่สุดประมาณ 24,365.5 ล้านบาทหรือร้อยละ 63.5 ของค่าใช้จ่ายรวมทั้งสิ้นทั่วประเทศ รองลงมาเป็นค่าใช้จ่ายในภาคกลางประมาณ 7,946.2 ล้านบาท หรือร้อยละ 20.7 ภาคเหนือและภาคตะวันออกเฉียงเหนือมีค่าใช้จ่ายประมาณ 2,883.0

ล้านบาท และ 1,682.2 ล้านบาทหรือร้อยละ 7.5 และ 4.4 ตามลำดับ สำหรับภาคใต้มีค่าใช้จ่ายน้อยที่สุดประมาณ 1,477.3 ล้านบาท หรือร้อยละ 3.9 ของค่าใช้จ่ายทั้งสิ้นทั่วประเทศ

เมื่อพิจารณาค่าใช้จ่ายในรอบปีโดยเฉลี่ยต่อกิจการพบว่า โรงพยาบาลฯ ทั่วประเทศมีค่าใช้จ่ายเฉลี่ยต่อกิจการ 89.4 ล้านบาทต่อปี หากเปรียบเทียบเป็นรายภาคพบว่า โรงพยาบาลฯ ในกรุงเทพมหานครมีค่าใช้จ่ายเฉลี่ยต่อกิจการสูงสุดประมาณ 172.8 ล้านบาทต่อปี รองลงมาคือภาคกลางและภาคเหนือมีค่าใช้จ่ายโดยเฉลี่ยต่อกิจการใกล้เคียงกันประมาณ 55.6 ล้านบาท และ 53.4 ล้านบาทต่อปี ตามลำดับ ภาคตะวันออกเฉียงเหนือมีค่าใช้จ่ายเฉลี่ยต่อกิจการประมาณ 37.4 ล้านบาท ในขณะที่ภาคใต้มีค่าใช้จ่ายโดยเฉลี่ยต่อกิจการต่ำสุดคือประมาณ 32.1 ล้านบาท

เมื่อพิจารณาองค์ประกอบของค่าใช้จ่ายของโรงพยาบาลฯ พบว่า ร้อยละ 54.8 หรือประมาณ 21,029.5 ล้านบาท เป็นค่าใช้จ่ายในการบริหารและดำเนินการ ได้แก่ ค่าใช้จ่ายบุคลากร ค่าสาธารณูปโภค ค่าเชื้อเพลิงและพลังงาน ค่าบริการทางธุรกิจ ค่าขนส่งและพาหนะ เป็นต้น ที่เหลืออีกประมาณร้อยละ 45.2 หรือ 17,324.6 ล้านบาท เป็นค่าใช้จ่าย ในการรักษาพยาบาล ได้แก่ ค่ายาและเวชภัณฑ์ ค่าฟิล์มเอ็กซเรย์ ค่าน้ำยาและอุปกรณ์ห้องวิเคราะห์ ค่าแพทย์พิเศษ เป็นต้น

8.8 การบริการในโครงการประกันสุขภาพ

จากผลการสำรวจพบว่า ทั่วประเทศมีโรงพยาบาลฯ ที่เข้าร่วมในโครงการประกันสุขภาพ ประมาณร้อยละ 79.7 อีกร้อยละ 6.9 ไม่ได้เข้าร่วมโครงการ ไม่รายงานร้อยละ 13.4 สำหรับประเภทของการประกันสุขภาพนั้น พบว่า มีโรงพยาบาลฯ ประมาณร้อยละ 63.5 ให้บริการในประเภทการประกันสังคม ประมาณร้อยละ 73.6 ให้บริการในประเภทกองทุนทดแทนแรงงานและประมาณร้อยละ 57.9 รายงานว่าให้บริการสำหรับโครงการการประกันสุขภาพเอกชน

เมื่อพิจารณาเป็นรายภาค พบว่า โรงพยาบาลฯ ในภาคกลางมีการให้บริการในประเภทการประกันสังคม และกองทุนทดแทนแรงงาน ในสัดส่วนที่สูงกว่าภาคอื่น คือประมาณร้อยละ 73.4 และ 81.3 ของจำนวนโรงพยาบาลฯที่รายงานในภาคตามลำดับ สำหรับกรุงเทพมหานครมีสัดส่วนของการให้บริการสำหรับโครงการการประกันสุขภาพเอกชนสูงที่สุดมีประมาณร้อยละ 62.5 ของจำนวนโรงพยาบาลฯมีรายงานในเขตกรุงเทพมหานคร

ตาราง 9 ร้อยละของโรงพยาบาลและสถานพยาบาลเอกชนที่ให้บริการในโครงการประกันสุขภาพ จำแนกตามประเภทของการให้บริการเป็นรายภาค

ภาค	จำนวนโรงพยาบาลฯ ทั้งสิ้น	ร้อยละของโรงพยาบาลฯ ที่รายงานว่ามี		ร้อยละของโรงพยาบาลฯ ที่รายงานว่ามี การให้บริการในประเภท		
		มีการให้บริการ	ไม่มี	การประกัน สังคม	กองทุนทด แทนแรงงาน	ประกันสุขภาพ เอกชน
ทั่วราชอาณาจักร	480	79.7	6.9	63.5	73.6	57.9
กรุงเทพมหานคร	141	87.5	6.3	67.9	76.8	62.5
ภาคกลาง	144	72.7	8.0	73.4	81.3	61.0
ภาคเหนือ	54	86.1	8.3	45.2	61.3	54.8
ภาคตะวันออกเฉียงเหนือ	45	71.4	3.6	60.0	70.0	45.9
ภาคใต้	46	83.9	6.4	53.9	65.4	53.9

หมายเหตุ : โรงพยาบาลฯ 1 แห่งสามารถให้บริการในโครงการประกันสุขภาพได้มากกว่า 1 ประเภท

3.9 คำนีชีวิตรหัสที่สำคัญ

จากตาราง 10 ซึ่งแสดงคำนีชีวิตรหัสที่สำคัญเกี่ยวกับการดำเนินงานกิจการโรงพยาบาลและสถานพยาบาลเอกชนซึ่งพอสรุปได้ว่า ในปี 2539 ค่าเฉลี่ยของเตียงต่อแพทย์เต็มเวลาทั่วประเทศ คือ 10 เตียงต่อแพทย์ 1 คน สำหรับค่าเฉลี่ยของเตียงต่อพยาบาลเทคนิค และวิชาชีพที่ปฏิบัติงานเต็มเวลา คือ 47 เตียงและ 41 เตียงต่อคนตามลำดับ ส่วนผู้ป่วยนอกต่อแพทย์นั้นพบว่าแพทย์ที่ปฏิบัติงานเต็มเวลาจะให้การรักษานักป่วย 22 คนต่อวัน ในขณะที่สัดส่วนของผู้ป่วยในต่อแพทย์เต็มเวลาคือ 2 คนต่อวัน และเมื่อเปรียบเทียบกับผู้ป่วยในต่อพยาบาลวิชาชีพ ที่ปฏิบัติงานเต็มเวลา พบว่าพยาบาลวิชาชีพจะดูแลผู้ป่วยใน 2 คนต่อวัน

ตาราง 10 คำนีชีวิตรหัสที่สำคัญของโรงพยาบาลและสถานพยาบาลเอกชน เป็นรายภาค

รายการ	ทั่วราชอาณาจักร	กรุงเทพ มหานคร	ภาค กลาง	ภาค เหนือ	ภาคตะวันออกเฉียง เหนือ	ภาค ใต้
	อัตราส่วนของเตียงต่อแพทย์					
เต็มเวลา	10	7	12	15	18	14
บางเวลา	4	3	4	6	5	12
อัตราส่วนของเตียงต่อพยาบาลวิชาชีพ						
เต็มเวลา	4	3	5	5	9	7
บางเวลา	4	4	4	4	3	5
อัตราส่วนของเตียงต่อพยาบาลเทคนิค						
เต็มเวลา	47	69	38	32	60	45
บางเวลา	13	39	9	9	6	16

ตาราง 10 คำนวณชีวิตที่สำคัญของโรงพยาบาลและสถานพยาบาลเอกชน เป็นรายภาค (ต่อ)

รายการ	ทั่วราชอาณาจักร	กรุงเทพมหานคร	ภาคกลาง	ภาคเหนือ	ภาคตะวันออกเฉียงเหนือ	ภาคใต้
อัตราส่วนของผู้ป่วยนอกต่อแพทย์ (เต็มเวลา) ต่อวัน	22	20	28	19	29	19
อัตราส่วนของผู้ป่วยในต่อแพทย์ (เต็มเวลา) ต่อวัน	2	1	2	4	4	2
อัตราส่วนของผู้ป่วยในต่อพยาบาล (วิชาชีพเต็มเวลา) ต่อวัน ^{1/}	2	1	3	4	5	3

1/ คำนวณจำนวนพยาบาลเต็มเวลาโดยถือว่าปฏิบัติงาน 3 คาบต่อวัน

ตารางสถิติ

สารบัญ

	หน้า
ตาราง 1 จำนวนและร้อยละของโรงพยาบาลและสถานพยาบาลเอกชน จำแนกตามประเภทและขนาดของโรงพยาบาลและสถานพยาบาล เป็นรายภาค	5-6
ตาราง 2 จำนวนและร้อยละของโรงพยาบาลและสถานพยาบาลเอกชน จำแนกตามประเภทของโรงพยาบาลและสถานพยาบาลและรูปแบบการจัดตั้งตามกฎหมาย เป็นรายภาค	7-8
ตาราง 3 ร้อยละของโรงพยาบาลและสถานพยาบาลที่ให้บริการในโครงการประกันสุขภาพ จำแนกตามประเภทของการให้บริการและขนาดของโรงพยาบาลและสถานพยาบาล เป็นรายภาค	9-10
ตาราง 4 ร้อยละของโรงพยาบาลและสถานพยาบาลเอกชนที่ให้บริการในโครงการประกันสุขภาพ จำแนกตามประเภทของการให้บริการและรูปแบบการจัดตั้งตามกฎหมาย เป็นรายภาค	11-12
ตาราง 5 จำนวนเตียงผู้ป่วย (เตียงสามัญและเตียงพิเศษ) ณ วันที่ 31 ธันวาคม ของปี 2535 - 2539 และจำนวนเตียงโดยเฉลี่ยต่อกิจการจำแนกตามขนาดของโรงพยาบาลและสถานพยาบาล เป็นรายภาค	13-14
ตาราง 6 จำนวนร้อยละของเตียงผู้ป่วย ณ วันที่ 31 ธันวาคม 2539 จำแนกตามขนาดของโรงพยาบาลและสถานพยาบาลและประเภทของเตียง เป็นรายภาค	15-16
ตาราง 7 จำนวนและร้อยละของเตียงอื่น ณ วันที่ 31 ธันวาคม 2539 และจำนวนเตียงอื่นโดยเฉลี่ยต่อกิจการจำแนกตามขนาดของโรงพยาบาลและสถานพยาบาล เป็นรายภาค	17-18
ตาราง 8 อัตราค่าห้อง (ไม่รวมค่าอาหาร) โดยเฉลี่ย จำแนกตามประเภทของห้องพักผู้ป่วยและขนาดของโรงพยาบาลและสถานพยาบาลเอกชน เป็นรายภาค	19-20
ตาราง 9 จำนวนและร้อยละของผู้ป่วยและจำนวนผู้ป่วยโดยเฉลี่ยต่อกิจการ จำแนกตามประเภทผู้ป่วยและขนาดของโรงพยาบาลและสถานพยาบาล เป็นรายภาค	21-22
ตาราง 10 จำนวนผู้ป่วยใน จำนวนวันป่วยของผู้ป่วยใน จำนวนเตียง จำนวนวันป่วยเฉลี่ยของผู้ป่วยใน และอัตราการครองเตียงจำแนกตามขนาดของโรงพยาบาลและสถานพยาบาล เป็นรายภาค	23-24
ตาราง 11 จำนวนและร้อยละของบุคลากร และจำนวนบุคลากรโดยเฉลี่ยต่อกิจการ จำแนกตามขนาดของโรงพยาบาลและสถานพยาบาล และลักษณะการจ้างงาน เป็นรายภาค	25-26
ตาราง 12 จำนวนและร้อยละบุคลากรในโรงพยาบาลและสถานพยาบาล จำแนกตามประเภทของบุคลากรและขนาดของโรงพยาบาลและสถานพยาบาล เป็นรายภาค	27-44
ตาราง 13 จำนวนบุคลากรในโรงพยาบาลและสถานพยาบาลโดยเฉลี่ย จำแนกตามประเภทของบุคลากรและขนาดของโรงพยาบาลและสถานพยาบาล เป็นรายภาค	45-50
ตาราง 14 ศักดิ์ชีวิตที่สำคัญ จำแนกตามขนาดของโรงพยาบาลและสถานพยาบาล เป็นรายภาค	51-53
ตาราง 15 รายรับในรอบปี 2539 โดยเฉลี่ยต่อกิจการของโรงพยาบาลและสถานพยาบาลจำแนกตามประเภทของรายรับและขนาดของโรงพยาบาลและสถานพยาบาล เป็นรายภาค	54-59
ตาราง 16 ค่าใช้จ่ายในการบริหารในรอบปี 2539 โดยเฉลี่ยต่อกิจการของโรงพยาบาลและสถานพยาบาล จำแนกตามประเภทค่าใช้จ่าย และขนาดของโรงพยาบาลและสถานพยาบาล เป็นรายภาค	60-71

ตาราง 1 จำนวนและร้อยละของโรงพยาบาลและสถานพยาบาลเอกชน จำนวนตามประเภทและขนาดของโรงพยาบาลและสถานพยาบาล เป็นรายภาค

ภาค / ขนาดของโรงพยาบาล และสถานพยาบาล	รวม		ทั่วไป		เฉพาะโรค	
	จำนวน	ร้อยละ	จำนวน	ร้อยละ	จำนวน	ร้อยละ
ทั่วประเทศทั้งสิ้น	480	100.0	855	100.0	75	100.0
ต่ำกว่า 11 เตียง	81	18.8	41	11.5	40	53.3
11 - 30 เตียง	125	29.1	98	27.6	27	36.0
31 - 50 เตียง	50	11.6	47	13.2	3	4.0
51 - 100 เตียง	81	18.8	80	22.5	1	1.3
101 - 250 เตียง	72	16.8	72	20.3	-	-
มากกว่า 250 เตียง	21	4.9	19	5.4	2	2.7
กรุงเทพมหานคร	141	100.0	108	100.0	88	100.0
ต่ำกว่า 11 เตียง	34	24.1	19	18.4	15	39.5
11 - 30 เตียง	34	24.1	17	16.5	17	44.7
31 - 50 เตียง	11	7.8	8	7.8	3	7.9
51 - 100 เตียง	22	15.6	21	20.4	1	2.6
101 - 250 เตียง	23	16.3	23	22.3	-	-
มากกว่า 250 เตียง	17	12.1	15	14.6	2	5.3
ภาคกลาง	144	100.0	120	100.0	24	100.0
ต่ำกว่า 11 เตียง	26	18.1	10	8.3	16	66.7
11 - 30 เตียง	49	34.0	41	34.2	8	33.3
31 - 50 เตียง	15	10.4	15	12.5	-	-
51 - 100 เตียง	26	18.1	26	21.7	-	-
101 - 250 เตียง	27	18.7	27	22.5	-	-
มากกว่า 250 เตียง	1	0.7	1	0.8	-	-

ตาราง 1 จำนวนและร้อยละของโรงพยาบาลและสถานพยาบาลเอกชน จำนวนตามประเภทและขนาดของโรงพยาบาลและสถานพยาบาล เป็นรายนาม (ต่อ)

ภาค/ขนาดของโรงพยาบาล และสถานพยาบาล	รวม		ทั่วไป		เฉพาะโรค	
	จำนวน	ร้อยละ	จำนวน	ร้อยละ	จำนวน	ร้อยละ
ภาคเหนือ	64	100.0	62	100.0	2	100.0
ต่ำกว่า 11 เตียง	7	13.0	7	13.4	-	-
11 - 30 เตียง	14	25.9	14	26.9	-	-
31 - 50 เตียง	5	9.3	3	5.8	2	100.0
51 - 100 เตียง	14	25.9	14	26.9	-	-
101 - 250 เตียง	11	20.4	11	21.2	-	-
มากกว่า 250 เตียง	3	5.5	3	5.8	-	-
ภาคตะวันออกเฉียงเหนือ	45	100.0	45	100.0	2	100.0
ต่ำกว่า 11 เตียง	2	4.4	-	-	2	100.0
11 - 30 เตียง	13	28.9	13	30.2	-	-
31 - 50 เตียง	12	26.7	12	27.9	-	-
51 - 100 เตียง	13	28.9	13	30.2	-	-
101 - 250 เตียง	5	11.1	5	11.7	-	-
มากกว่า 250 เตียง	-	-	-	-	-	-
ภาคใต้	46	100.0	37	100.0	9	100.0
ต่ำกว่า 11 เตียง	12	26.1	5	13.5	7	77.8
11 - 30 เตียง	15	32.6	13	35.2	2	22.2
31 - 50 เตียง	7	15.3	7	18.9	-	-
51 - 100 เตียง	6	13.0	6	16.2	-	-
101 - 250 เตียง	6	13.0	6	16.2	-	-
มากกว่า 250 เตียง	-	-	-	-	-	-

ตาราง 2 จำนวนและร้อยละของโรงพยาบาลและสถานพยาบาลเอกชน จำนวนคนประเภทของโรงพยาบาลและสถานพยาบาลจัดตั้งตามกฎหมาย เป็นรายนาม

ภาควงการบริการจัดตั้งตามกฎหมาย	จำนวนโรงพยาบาล		ทั่วไป		เฉพาะโรค	
	จำนวน	ร้อยละ	จำนวน	ร้อยละ	จำนวน	ร้อยละ
ตัวรองหลัก	430	100.0	385	100.0	75	100.0
บริษัทจำกัด	288	67.0	255	71.8	33	44.0
บริษัทมหาชนจำกัด	14	3.3	14	4.0	-	-
หุ้นส่วนจำกัดทั้งหุ้นส่วนสามัญนิติบุคคล	18	4.2	11	3.1	7	9.3
ส่วนบุคคล	81	18.8	49	13.8	32	42.7
อื่นๆ	29	6.7	26	7.3	3	4.0
กรุงเทพมหานคร	141	100.0	108	100.0	38	100.0
บริษัทจำกัด	111	78.8	84	81.6	27	71.1
บริษัทมหาชนจำกัด	9	6.4	9	8.7	-	-
หุ้นส่วนจำกัดทั้งหุ้นส่วนสามัญนิติบุคคล	4	2.8	-	-	4	10.5
ส่วนบุคคล	4	2.8	-	-	4	10.5
อื่นๆ	13	9.2	10	9.7	3	7.9
ภาคกลาง	144	100.0	120	100.0	24	100.0
บริษัทจำกัด	84	58.3	82	68.3	2	8.3
บริษัทมหาชนจำกัด	3	2.1	3	2.5	-	-
หุ้นส่วนจำกัดทั้งหุ้นส่วนสามัญนิติบุคคล	6	4.2	3	2.5	3	12.5
ส่วนบุคคล	46	31.9	27	22.5	19	79.2
อื่นๆ	5	3.5	5	4.2	-	-

ตาราง 2 จำนวนและร้อยละของโรงพยาบาลและสถานพยาบาลเอกชน จำนวนคนตบประมาณของโรงพยาบาลและสถานพยาบาลและรูปแบบการจัดตั้งกฎหมาย เป็นรายภาค (ต่อ)

ลักษณะของโรงพยาบาลและสถานพยาบาลเอกชน	จำนวนโรงพยาบาล		ที่ว่าง		เดสก์ท็อป	
	จำนวน	ร้อยละ	จำนวน	ร้อยละ	จำนวน	ร้อยละ
ภาคเหนือ	54	100.0	52	100.0	2	100.0
บริษัทจำกัด	39	72.2	37	71.2	2	100.0
บริษัทมหาชนจำกัด	1	1.9	1	1.9	-	-
ห้างหุ้นส่วนจำกัด/ห้างหุ้นส่วนสามัญนิติบุคคล	-	-	-	-	-	-
ส่วนบุคคล	8	14.8	8	15.4	-	-
อื่นๆ	6	11.1	6	11.5	-	-
ภาคตะวันออกเฉียงเหนือ	45	100.0	43	100.0	2	100.0
บริษัทจำกัด	37	82.3	35	81.3	2	100.0
บริษัทมหาชนจำกัด	1	2.2	1	2.3	-	-
ห้างหุ้นส่วนจำกัด/ห้างหุ้นส่วนสามัญนิติบุคคล	2	4.4	2	4.7	-	-
ส่วนบุคคล	3	6.7	3	7.0	-	-
อื่นๆ	2	4.4	2	4.7	-	-
ภาคใต้	46	100.0	37	100.0	9	100.0
บริษัทจำกัด	17	37.0	17	46.0	-	-
บริษัทมหาชนจำกัด	-	-	-	-	-	-
ห้างหุ้นส่วนจำกัด/ห้างหุ้นส่วนสามัญนิติบุคคล	6	13.0	6	16.2	-	-
ส่วนบุคคล	20	43.5	11	29.7	9	100.0
อื่นๆ	3	6.5	3	8.1	-	-

ตาราง 3 ร้อยละของโรงพยาบาลและสถานพยาบาลที่ให้บริการในโครงการประกันสุขภาพ จำนวนตามประเภทของการให้บริการ และขนาดของโรงพยาบาลและสถานพยาบาล เป็นรายภาค

ภาค/ ชนิดของโรงพยาบาล และสถานพยาบาล	จำนวน โรงพยาบาล ทั้งสิ้น	ร้อยละของโรงพยาบาล ที่ให้บริการ		ร้อยละของโรงพยาบาล ที่ไม่มีบริการ		ร้อยละของโรงพยาบาล ที่มีปริมาณ	ร้อยละของโรงพยาบาลที่รวมภายใต้การให้บริการในประเภท ประกันสุขภาพเอกชน	
		มีการให้บริการ	ไม่มีการให้บริการ	มีปริมาณ	ไม่มีปริมาณ		การประกันสุขภาพ	กลุ่มเอกชนรวม
ทั่วประเทศ	490	79.7	6.9	18.4	88.5	78.6	57.9	
ต่ำกว่า 11 เตียง	81	48.3	34.5	17.2	57.1	28.6	50.0	
11 - 30 เตียง	125	69.7	4.5	25.8	69.6	60.9	45.7	
31 - 50 เตียง	50	78.1	-	21.9	76.0	76.0	56.0	
51 - 100 เตียง	81	84.4	5.3	5.3	58.8	82.4	64.7	
101 - 250 เตียง	72	98.1	1.9	-	68.6	86.3	58.8	
มากกว่า 250 เตียง	21	91.7	-	8.3	18.2	81.8	90.9	
กรุงเทพมหานคร	141	87.5	6.3	6.2	87.9	76.8	62.5	
ต่ำกว่า 11 เตียง	34	77.8	22.2	-	100.0	42.9	14.3	
11 - 30 เตียง	34	75.0	-	25.0	66.7	66.7	50.0	
31 - 50 เตียง	11	75.0	-	25.0	66.7	66.7	100.0	
51 - 100 เตียง	22	93.8	6.2	-	60.0	73.3	66.7	
101 - 250 เตียง	23	94.4	5.6	-	88.2	94.1	64.7	
มากกว่า 250 เตียง	17	88.9	-	11.1	12.5	87.5	87.5	
ภาคกลาง	144	72.7	8.0	19.3	78.4	81.8	61.0	
ต่ำกว่า 11 เตียง	26	20.0	50.0	30.0	50.0	50.0	50.0	
11 - 30 เตียง	49	65.6	3.1	31.3	81.0	61.9	52.4	
31 - 50 เตียง	15	72.7	-	27.3	75	87.5	62.5	
51 - 100 เตียง	26	87.5	6.2	6.3	64.3	92.9	64.3	
101 - 250 เตียง	27	100.0	-	-	73.7	94.7	68.4	
มากกว่า 250 เตียง	1	100.0	-	100.0	100.0	100.0	-	

ตาราง 3 ร้อยละของโรงพยาบาลและสถานพยาบาลที่ได้รับบริการในโครงการประกันสุขภาพ จำแนกตามประเภทของการให้บริการ และขนาดของโรงพยาบาลและสถานพยาบาล เป็นรายภาค (ต่อ)

ภาค/ ขนาดของโรงพยาบาล และสถานพยาบาล	จำนวน โรงพยาบาลฯ ทั้งสิ้น	ร้อยละของโรงพยาบาลฯ		ร้อยละโรงพยาบาลฯ ที่รายงาน ว่ามีรายงาน	ร้อยละของโรงพยาบาลฯที่รายงานว่ามีบริการที่ปรึกษาในประเภท		
		มีบริการที่ปรึกษา	ไม่มีการที่ปรึกษา		การปรึกษาเบื้องต้น	กองทุนทดแทนแรงงาน	
							การปรึกษาเบื้องต้น
ภาคเหนือ	64	80.1	8.3	5.6	45.2	61.3	54.8
ต่ำกว่า 11 เตียง	7	25.0	50.0	25.0	-	-	100.0
11 - 30 เตียง	14	100.0	-	-	25.0	50.0	50.0
31 - 50 เตียง	5	80.0	9.1	20.0	75.0	25.0	75.0
51 - 100 เตียง	14	90.9	-	-	70.0	90.0	60.0
101 - 250 เตียง	11	100.0	-	-	33.3	66.7	16.7
มากกว่า 250 เตียง	3	100.0	-	-	-	50.0	100.0
ภาคตะวันออกเฉียงเหนือ	45	71.4	8.6	25.0	60.0	70.0	45.9
ต่ำกว่า 11 เตียง	2	100.0	-	-	-	-	100.0
11 - 30 เตียง	13	55.6	11.1	33.3	80.0	100.0	20.0
31 - 50 เตียง	12	71.4	-	28.6	60.0	80.0	20.0
51 - 100 เตียง	13	75.0	-	25.0	50.0	50.0	83.3
101 - 250 เตียง	5	100.0	-	-	66.7	66.7	33.3
มากกว่า 250 เตียง	-	-	-	-	-	-	-
ภาคใต้	46	83.9	6.4	9.7	65.0	65.4	65.9
ต่ำกว่า 11 เตียง	12	60.0	20.0	20.0	-	-	100.0
11 - 30 เตียง	15	66.7	11.1	22.2	83.3	33.3	33.3
31 - 50 เตียง	7	100.0	-	-	100.0	100.0	40.0
51 - 100 เตียง	6	100.0	-	-	33.3	100.0	50.0
101 - 250 เตียง	6	100.0	-	-	33.3	66.7	66.7
มากกว่า 250 เตียง	-	-	-	-	-	-	-

ตาราง 4 ร้อยละของโรงพยาบาลและสถานพยาบาลเอกชนที่ให้บริการในโครงการประกันสุขภาพ จำนวนตามประเภทของการจัดตั้งตามกฎหมาย เป็นรายนาม

ภาพรูปแบบการจัดตั้งตามกฎหมาย	จำนวน โรงพยาบาล ทั้งสิ้น	ร้อยละของโรงพยาบาล		ร้อยละของโรงพยาบาล ที่ไม่รายงาน	ร้อยละของโรงพยาบาลที่รายงานว่ามีบริการที่ปรึกษาในประเภท		
		มีการให้บริการ	ไม่มีการให้บริการ		การประกันสังคม	กองทุนทดแทนแรงงาน	ประกันสุขภาพเอกชน
ตัวประกอบหลัก	450	79.7	0.9	18.4	68.5	78.6	57.9
บริษัทจำกัด	288	86.6	3.2	10.2	68.4	80.9	55.9
บริษัทมหาชนจำกัด	14	90.9	4.5	4.6	50.0	80.0	75.0
ห้างหุ้นส่วนจำกัด/ห้างหุ้นส่วนสามัญนิติบุคคล	18	66.7	11.1	22.2	83.3	100.0	33.3
ส่วนบุคคล	81	50.0	21.4	28.6	47.6	28.6	57.1
อื่นๆ	29	82.3	5.9	11.8	50.0	50.0	64.3
คุณสมบัติเฉพาะ	141	87.5	6.2	6.3	67.9	78.8	62.5
บริษัทจำกัด	111	90.7	7.0	2.3	71.8	82.1	61.5
บริษัทมหาชนจำกัด	9	83.4	8.3	8.3	60.0	80.0	70.0
ห้างหุ้นส่วนจำกัด/ห้างหุ้นส่วนสามัญนิติบุคคล	4	-	-	100.0	-	-	-
ส่วนบุคคล	4	100.0	-	-	100.0	-	-
อื่นๆ	13	85.7	-	14.3	50.0	50.0	66.7
ลักษณะ	144	72.7	8.0	19.8	78.4	81.8	60.9
บริษัทจำกัด	84	88.5	1.9	9.6	78.3	82.6	65.2
บริษัทมหาชนจำกัด	3	100.0	-	-	66.7	100.0	66.7
ห้างหุ้นส่วนจำกัด/ห้างหุ้นส่วนสามัญนิติบุคคล	6	66.7	-	33.3	100.0	100.0	50.0
ส่วนบุคคล	46	33.3	25.0	41.7	50.0	50.0	50.0
อื่นๆ	5	66.7	-	33.3	50.0	100.0	-

ตาราง 4 ร้อยละของโรงพยาบาลและสถานพยาบาลเอกชนที่ได้รับบริการในโครงการประกันสุขภาพ จำนวนคนประมาณของการให้บริการและรูปแบบการจัดตั้งตามกฎหมาย เป็นรายภาค (ต่อ)

ลักษณะของโรงพยาบาลและสถานพยาบาลเอกชน	จำนวน โรงพยาบาล ทั้งสิ้น	ร้อยละของโรงพยาบาล		ร้อยละของโรงพยาบาล ที่มีรายนาม	ร้อยละของโรงพยาบาล ที่มีรายนาม	ร้อยละของโรงพยาบาล ที่ว่างงาน	ร้อยละของโรงพยาบาล ที่ว่างงานว่ามีการให้บริการในประเภท	ร้อยละของโรงพยาบาล ที่ว่างงานว่ามีการให้บริการในประเภท
		มีการให้บริการ	ไม่มีบริการ					
ภาคเหนือ	64	86.1	8.8	5.6	45.2	61.8	54.8	
บริษัทจำกัด	39	88.9	3.7	7.4	50.0	79.2	45.8	
บริษัทมหาชนจำกัด	1	-	-	-	-	-	-	
ห้างหุ้นส่วนจำกัดทั้งสิ้นส่วนสามัญนิติบุคคล	-	-	-	-	-	-	-	
ส่วนบุคคล	8	80.0	20.0	-	25.0	-	75.0	
อื่นๆ	6	75.0	25.0	-	33.3	-	100.0	
ภาคตะวันออกเฉียงเหนือ	45	71.4	8.6	25.0	60.0	70.0	45.0	
บริษัทจำกัด	37	73.9	-	26.1	70.6	70.6	41.2	
บริษัทมหาชนจำกัด	1	100.0	-	-	-	-	100.0	
ห้างหุ้นส่วนจำกัดทั้งสิ้นส่วนสามัญนิติบุคคล	2	100.0	-	-	-	100.0	-	
ส่วนบุคคล	3	-	50.0	50.0	-	-	-	
อื่นๆ	2	100.0	-	-	-	100.0	-	
ภาคใต้	46	83.9	6.4	9.7	53.9	65.4	53.9	
บริษัทจำกัด	17	83.3	-	16.7	50.0	90.0	40.0	
บริษัทมหาชนจำกัด	-	100.0	-	-	-	66.7	100.0	
ห้างหุ้นส่วนจำกัดทั้งสิ้นส่วนสามัญนิติบุคคล	6	75.0	25.0	-	100.0	100.0	33.3	
ส่วนบุคคล	20	80.0	10.0	10.0	50.0	25.0	62.5	
อื่นๆ	3	100.0	-	-	100.0	50.0	50.0	

ตาราง 5 จำนวนคนผู้ป่วย (โดยประมาณและสิ่งชี้ทาง) ณ วันที่ 31 ธันวาคม ของปี 2535 - 2539 และจำนวนเตียงโดยเฉลี่ยต่อกิจการ จำนวนคนจน ของโรงพยาบาลและสถานพยาบาล เป็นรายภาค

ลักษณะของโรงพยาบาล และสถานพยาบาล	2535		2536		2537		2538		2539	
	จำนวน เตียง	จำนวนเตียง โดยเฉลี่ย ต่อกิจการ	จำนวน เตียง	จำนวนเตียง โดยเฉลี่ย ต่อกิจการ	จำนวน เตียง	จำนวนเตียง โดยเฉลี่ย ต่อกิจการ	จำนวน เตียง	จำนวนเตียง โดยเฉลี่ย ต่อกิจการ	จำนวน เตียง	จำนวนเตียง โดยเฉลี่ย ต่อกิจการ
ทั่วประเทศ	17,440	58	20,172	61	22,636	68	25,425	64	28,971	67
ต่ำกว่า 11 เตียง	551	8	551	8	545	8	615	8	625	8
11 - 30 เตียง	2,271	25	2,355	24	2,548	24	2,680	24	3,129	25
31 - 50 เตียง	1,276	39	1,503	41	1,629	42	1,775	42	2,195	44
51 - 100 เตียง	3,118	66	3,769	69	4,507	70	5,320	74	6,308	78
101 - 250 เตียง	5,234	122	6,272	121	7,557	124	8,968	126	10,179	141
มากกว่า 250 เตียง	4,990	263	5,722	274	5,850	279	6,067	289	6,535	311
กรุงเทพมหานคร	8,862	81	9,641	80	10,190	82	10,870	82	11,992	86
ต่ำกว่า 11 เตียง	212	7	212	7	212	7	246	7	253	7
11 - 30 เตียง	540	26	570	22	612	24	612	24	884	26
31 - 50 เตียง	377	47	506	46	506	46	506	46	506	46
51 - 100 เตียง	1,205	67	1,332	70	1,400	67	1,595	73	1,773	81
101 - 250 เตียง	2,078	139	2,278	127	2,589	136	2,998	130	3,425	149
มากกว่า 250 เตียง	4,450	262	4,743	279	4,871	287	4,913	289	5,151	303
ภาคกลาง	4,197	45	5,106	49	6,224	51	7,158	54	8,839	58
ต่ำกว่า 11 เตียง	211	9	211	9	205	8	205	8	208	8
11 - 30 เตียง	839	24	893	24	955	24	1,052	24	1,179	24
31 - 50 เตียง	252	36	315	39	382	38	476	40	633	42
51 - 100 เตียง	930	72	1,144	64	1,464	70	1,773	74	1,950	75
101 - 250 เตียง	1,965	123	2,343	130	3,018	131	3,452	133	3,969	147
มากกว่า 250 เตียง			200	200	200	200	200	200	400	400

ตาราง 6 จำนวนร้อยละของผู้ป่วย ณ วันที่ 31 ธันวาคม 2539 จำนวนคนพบของโรงพยาบาลและสถานพยาบาล และประเภทของเตียง เป็นรายภาค

ลักษณะของโรงพยาบาล และสถานพยาบาล	ประเภทของเตียง						จำนวนเตียงโดยเฉลี่ยต่อเตียง		
	รวม		เตียงหนัก		เตียงพิเศษ		รวม	เตียงหนัก	เตียงพิเศษ
	จำนวน	ร้อยละ	จำนวน	ร้อยละ	จำนวน	ร้อยละ			
ตัวรวมค่าเฉลี่ย	28,971	100.0	18,774	47.5	15,197	52.5	67	32	35
ต่ำกว่า 11 เตียง	625	100.0	365	58.4	260	41.6	8	5	3
11 - 30 เตียง	3,129	100.0	1,800	57.5	1,329	42.5	25	14	11
31 - 50 เตียง	2,195	100.0	1,129	51.4	1,066	48.6	44	23	21
51 - 100 เตียง	6,308	100.0	3,083	48.9	3,225	51.1	78	38	40
101 - 250 เตียง	10,179	100.0	4,615	45.3	5,564	54.7	141	64	77
มากกว่า 250 เตียง	6,535	100.0	2,782	42.6	3,753	57.4	311	132	179
กรุงเทพมหานคร	11,992	100.0	6,054	50.5	5,938	49.5	86	43	42
ต่ำกว่า 11 เตียง	253	100.0	125	49.4	128	50.6	7	4	4
11 - 30 เตียง	884	100.0	676	76.5	208	23.5	26	20	6
31 - 50 เตียง	506	100.0	341	67.4	165	32.6	46	31	15
51 - 100 เตียง	1,773	100.0	1,055	59.5	718	40.5	81	48	33
101 - 250 เตียง	3,425	100.0	1,745	50.9	1,680	49.1	149	76	73
มากกว่า 250 เตียง	5,151	100.0	2,112	41.0	3,039	59.0	303	124	179
ภาคกลาง	8,280	100.0	4,240	50.8	4,040	49.2	58	29	28
ต่ำกว่า 11 เตียง	208	100.0	159	76.4	49	23.6	8	6	2
11 - 30 เตียง	1,179	100.0	648	55.0	531	45.0	24	13	11
31 - 50 เตียง	633	100.0	356	56.2	277	43.8	42	24	19
51 - 100 เตียง	1,950	100.0	952	48.8	998	51.2	75	37	38
101 - 250 เตียง	3,969	100.0	1,896	47.8	2,073	52.2	147	70	77
มากกว่า 250 เตียง	400	100.0	229	57.3	171	42.8	400	229	171

ตาราง 7 จำนวนและร้อยละของสิ่งพิมพ์ ณ วันที่ 31 ธันวาคม 2539 และจำนวนสิ่งพิมพ์ ไลเซนส์ต่อกิจการ จำนวนตามประเภทของสิ่งพิมพ์และสถานพยาบาล เป็นรายภาค

ภาค/สถานพยาบาล และสถานพยาบาล	รวม		สิ่งพิมพ์		สิ่งพิมพ์ สิ่งพิมพ์		สิ่งพิมพ์ สิ่งพิมพ์		จำนวนสิ่งพิมพ์ต่อสิ่งพิมพ์				สิ่ง พิมพ์ สิ่งพิมพ์ สิ่งพิมพ์		
	จำนวน	ร้อยละ	จำนวน	ร้อยละ	จำนวน	ร้อยละ	จำนวน	ร้อยละ	จำนวน	ร้อยละ	จำนวน	ร้อยละ		จำนวน	ร้อยละ
ทั่วประเทศ	5,128	100.0	990	19.3	721	14.1	1,255	24.5	2,162	42.2	12	2	2	8	6
ต่ำกว่า 11 เตียง	178	100.0	48	26.9	43	24.2	65	36.5	22	12.4	3	1	1	1	-
11 - 30 เตียง	586	100.0	139	23.7	129	22.0	227	38.7	91	15.5	5	1	1	2	1
31 - 50 เตียง	634	100.0	108	17.0	101	15.9	248	39.1	177	27.9	13	2	2	5	4
51 - 100 เตียง	1,328	100.0	254	19.1	150	11.3	334	25.2	590	44.4	16	3	2	4	7
101 - 250 เตียง	1,416	100.0	285	20.1	183	12.9	232	16.4	716	50.6	20	4	3	3	10
มากกว่า 250 เตียง	986	100.0	156	15.8	115	11.7	149	15.1	566	57.4	47	7	6	7	27
กรุงเทพมหานคร	2,186	100.0	486	20.2	265	12.3	488	22.4	972	45.1	15	8	8	8	7
ต่ำกว่า 11 เตียง	68	100.0	19	27.9	4	5.9	26	38.2	19	27.9	3	1	-	1	1
11 - 30 เตียง	145	100.0	38	26.2	30	20.7	68	46.9	9	6.2	4	1	1	2	-
31 - 50 เตียง	163	100.0	41	25.2	36	22.1	28	17.2	58	35.6	15	4	3	3	5
51 - 100 เตียง	405	100.0	78	19.3	33	8.1	165	40.7	129	31.9	18	4	1	7	6
101 - 250 เตียง	569	100.0	128	22.5	77	13.5	92	16.2	272	47.8	25	6	3	4	12
มากกว่า 250 เตียง	806	100.0	132	16.4	85	10.5	104	12.9	485	60.2	47	8	5	6	28
ภาคกลาง	1,999	100.0	266	19.0	211	15.1	362	25.9	600	40.0	10	2	1	8	4
ต่ำกว่า 11 เตียง	60	100.0	18	30.0	23	38.3	16	26.7	3	5.0	3	1	1	1	-
11 - 30 เตียง	230	100.0	54	23.5	55	23.9	86	37.4	35	15.2	5	1	1	2	1
31 - 50 เตียง	192	100.0	26	13.5	20	10.4	104	54.2	42	21.9	13	2	1	7	3
51 - 100 เตียง	386	100.0	72	18.6	47	12.2	49	12.7	218	56.5	15	3	2	2	8
101 - 250 เตียง	497	100.0	90	18.1	60	12.1	101	20.3	246	49.5	18	3	2	4	9
มากกว่า 250 เตียง	34	100.0	6	17.6	6	17.6	6	17.6	16	47.1	34	6	6	6	16

ตาราง 7 จำนวนและร้อยละของสิ่งพิมพ์ ณ วันที่ 31 ธันวาคม 2559 และจำนวนสิ่งพิมพ์โดยเฉลี่ยต่อกิจการ จำนวนตามประเภทของสิ่งพิมพ์และสถานพจนานุกรม เป็นรายภาค(ต่อ)

ภาคสนามของโรงพิมพ์ และสถานพจนานุกรม	รวม		สิ่งพิมพ์ภาค		สิ่งพิมพ์		สิ่งพิมพ์		สิ่งพิมพ์		สิ่งพิมพ์		สิ่งพิมพ์		สิ่งพิมพ์	
	จำนวน	ร้อยละ	จำนวน	ร้อยละ	จำนวน	ร้อยละ	จำนวน	ร้อยละ	จำนวน	ร้อยละ	จำนวน	ร้อยละ	จำนวน	ร้อยละ	จำนวน	ร้อยละ
ภาคเหนือ	886	100.0	128	18.0	98	14.8	155	22.6	809	48.1	2	2	18	2	8	6
ต่ำกว่า 11 สิ่ง	17	100.0	4	23.5	2	11.8	11	64.7	-	-	-	-	3	1	2	-
11 - 30 สิ่ง	106	100.0	18	17.0	16	15.1	28	26.4	44	41.5	1	1	7	1	2	3
31 - 50 สิ่ง	35	100.0	11	31.4	7	20.0	5	14.3	12	34.3	2	1	7	2	1	3
51 - 100 สิ่ง	224	100.0	43	19.2	29	13.0	50	22.3	102	45.5	3	2	16	3	4	7
101 - 250 สิ่ง	157	100.0	29	18.5	20	12.7	22	14.0	86	54.8	3	2	15	3	2	8
มากกว่า 250 สิ่ง	146	100.0	18	12.3	24	16.4	39	26.7	65	44.5	6	8	49	6	13	22
ภาคตะวันออกเฉียงเหนือ	610	100.0	91	17.8	67	18.1	144	28.2	208	40.8	2	1	11	2	8	5
ต่ำกว่า 11 สิ่ง	-	-	-	-	-	-	-	-	-	-	-	-	-	-	-	-
11 - 30 สิ่ง	43	100.0	12	27.9	10	23.3	20	46.5	1	2.3	4	1	4	1	2	-
31 - 50 สิ่ง	163	100.0	19	11.7	21	12.9	72	44.2	51	31.3	2	2	14	2	6	4
51 - 100 สิ่ง	206	100.0	42	20.4	26	12.6	42	20.4	96	46.6	3	2	16	3	3	8
101 - 250 สิ่ง	98	100.0	18	18.4	10	10.2	10	10.2	60	61.2	4	2	20	4	2	12
มากกว่า 250 สิ่ง	-	-	-	-	-	-	-	-	-	-	-	-	-	-	-	-
ภาคใต้	878	100.0	74	19.6	80	21.2	111	29.4	118	29.9	2	2	8	2	2	8
ต่ำกว่า 11 สิ่ง	33	100.0	7	21.2	14	42.4	12	36.4	-	-	3	1	3	1	1	-
11 - 30 สิ่ง	62	100.0	17	27.4	18	29.0	25	40.3	2	3.2	4	1	4	1	2	-
31 - 50 สิ่ง	81	100.0	11	13.6	17	21.0	39	48.1	14	17.3	12	2	12	2	6	2
51 - 100 สิ่ง	107	100.0	19	17.8	15	14.0	28	26.2	45	42.1	18	3	18	2	5	8
101 - 250 สิ่ง	95	100.0	20	21.1	16	16.8	7	7.4	52	54.7	16	3	16	3	1	9
มากกว่า 250 สิ่ง	-	-	-	-	-	-	-	-	-	-	-	-	-	-	-	-

- จำนวนเล็กน้อย

ตาราง 8 อัตราค่าห้องโดยเฉลี่ย (ไม่รวมค่าอาหาร) ชั้นบนคนปรมาของห้องที่ผู้ป่วย และขนาดของโรงพยาบาลและสถานพยาบาล เป็นรายภาค

หน่วย : บาท/วัน

ภาพ/ประเภทของห้องพัก	รวม	ต่ำกว่า 11 เตียง	11-50 เตียง	51-60 เตียง	61-100 เตียง	101-250 เตียง	มากกว่า 250 เตียง
ตัวอาชญากร							
ห้องเดี่ยวพิเศษหรือVIP	1,639	951	967	1,285	1,789	1,807	2,992
ห้องเดี่ยว							
ปรับสภาพ	1,103	1,563	861	1,206	1,118	1,016	1,449
พัคนม	383	334	422	327	414	421	395
ห้องเตียงรวม							
ปรับสภาพ	468	401	434	365	476	505	715
พัคนม	230	199	247	198	238	296	135
กุลาชนคนธรรมดา							
ห้องเดี่ยวพิเศษหรือVIP	2,064	927	1,226	1,650	2,198	2,240	3,199
ห้องเดี่ยว							
ปรับสภาพ	1,651	2,341	921	2,870	1,835	1,217	1,556
พัคนม	324	472	-	92	-	-	378
ห้องเตียงรวม							
ปรับสภาพ	543	443	481	413	582	575	770
พัคนม	254	378	319	183	82	303	165
คนตาบอด							
ห้องเดี่ยวพิเศษหรือVIP	1,617	-	928	1,401	1,792	1,974	2,600
ห้องเดี่ยว							
ปรับสภาพ	952	507	1,014	784	940	1,087	1,350
พัคนม	394	286	472	295	244	402	-
ห้องเตียงรวม							
ปรับสภาพ	463	260	428	362	499	554	675
พัคนม	233	154	260	159	239	386	-

ตาราง B อัตราค่าห้องโดยเฉลี่ย (ไม่รวมค่าอาหาร) ชั้นบนสุดประเภทของห้องพักของโรงพยาบาลและสถานพยาบาล เป็นรายภาค (ต่อ)

หน่วย : บาท/วัน

ภาคประเภทของห้องพัก	กทม	ค่าตัว II เตียง	11-20 เตียง	21-30 เตียง	31-100 เตียง	101-250 เตียง	มากกว่า 250 เตียง
ภาคเหนือ							
ห้องเดี่ยวพิเศษหรือVIP	1,112	-	980	825	1,105	1,058	1,950
ห้องเดี่ยว							
ปรับเตียง	658	700	581	530	655	725	875
พักผ่อน	333	263	247	367	-	458	413
ห้องเตียงรวม							
ปรับเตียง	351	263	312	383	387	316	414
พักผ่อน	234	284	200	303	293	-	75
ภาคตะวันออกเฉียงเหนือ							
ห้องเดี่ยวพิเศษหรือVIP	1,267	-	610	1,028	2,028	1,017	-
ห้องเดี่ยว							
ปรับเตียง	684	600	556	657	832	717	-
พักผ่อน	376	300	325	400	504	-	-
ห้องเตียงรวม							
ปรับเตียง	307	-	250	306	309	337	-
พักผ่อน	240	-	259	274	219	200	-
ภาคใต้							
ห้องเดี่ยวพิเศษหรือVIP	1,348	1,080	1,111	1,167	1,648	1,346	-
ห้องเดี่ยว							
ปรับเตียง	715	600	588	740	898	753	-
พักผ่อน	417	312	453	420	450	400	-
ห้องเตียงรวม							
ปรับเตียง	430	-	417	373	485	428	-
พักผ่อน	190	151	215	152	250	237	-

ตาราง 9 จำนวนและร้อยละของผู้ป่วยโดยเฉลี่ยต่อเตียงการ จำนวนคนไข้รวมและจำนวนผู้ป่วยและจำนวนเตียงของโรงพยาบาลและสถานพยาบาล เป็นรายภาค

ภาคกลางของโรงพยาบาล และสถานพยาบาล	รวม		ผู้ป่วยใน		ผู้ป่วยนอก		จำนวนผู้ป่วยโดยเฉลี่ยต่อเตียงการ		จำนวนผู้ป่วยนอก ต่อวัน	
	จำนวน	ร้อยละ	จำนวน	ร้อยละ	จำนวน	ร้อยละ	วัน	ผู้ป่วยใน		ผู้ป่วยนอก
กรุงเทพมหานคร	31,582,097	100.0	2,928,876	7.4	29,203,721	92.6	73,390	6,415	87,918	80,010
ต่ำกว่า 11 เตียง	800,233	100.0	24,210	3.0	776,043	97.0	9,880	299	9,581	2,126
11 - 30 เตียง	4,809,343	100.0	202,146	4.2	4,607,197	95.8	38,475	1,617	36,858	12,622
31 - 50 เตียง	1,514,895	100.0	133,990	8.8	1,380,905	91.2	30,298	2,680	27,618	3,783
51 - 100 เตียง	6,324,977	100.0	610,353	9.6	5,714,624	90.4	78,086	7,535	70,551	15,657
101 - 250 เตียง	9,834,629	100.0	880,350	9.0	8,954,279	91.0	136,592	12,227	124,365	24,532
มากกว่า 250 เตียง	8,248,000	100.0	477,327	5.8	7,770,673	94.2	392,762	22,730	370,032	21,290
กรุงเทพมหานคร	16,062,091	100.0	825,653	5.0	15,236,438	95.0	118,171	5,866	112,305	48,868
ต่ำกว่า 11 เตียง	472,758	100.0	10,907	2.3	461,851	97.7	13,905	321	13,584	1,265
11 - 30 เตียง	1,451,792	100.0	39,729	2.7	1,412,063	97.3	42,700	1,169	41,531	3,869
31 - 50 เตียง	461,568	100.0	27,203	5.9	434,365	94.1	41,961	2,473	39,488	1,190
51 - 100 เตียง	2,775,801	100.0	175,405	6.3	2,600,396	93.7	126,173	7,973	118,200	7,124
101 - 250 เตียง	4,250,479	100.0	247,239	5.8	4,003,240	94.2	184,803	10,750	174,054	10,968
มากกว่า 250 เตียง	7,249,693	100.0	325,150	4.5	6,924,543	95.5	426,452	19,126	407,326	18,971
ภาคกลาง	8,905,557	100.0	656,988	7.4	8,248,610	92.6	61,844	4,662	57,282	22,599
ต่ำกว่า 11 เตียง	140,106	100.0	7,332	5.2	132,774	94.8	5,389	282	5,107	364
11 - 30 เตียง	2,546,466	100.0	87,109	3.4	2,459,357	96.6	51,969	1,778	50,191	6,738
31 - 50 เตียง	533,080	100.0	45,765	8.6	487,315	91.4	35,539	3,051	32,488	1,335
51 - 100 เตียง	1,814,789	100.0	187,600	10.3	1,627,189	89.7	69,800	7,215	62,584	4,458
101 - 250 เตียง	3,663,180	100.0	315,870	8.6	3,347,310	91.4	135,673	11,699	123,974	9,171
มากกว่า 250 เตียง	207,936	100.0	13,262	6.4	194,674	93.6	207,936	13,262	194,674	533

ตาราง 10 จำนวนผู้ป้อน จำนวนวันป้อนของผู้ป้อน จำนวนเตียง จำนวนวันเตียงของผู้ป้อน และอัตราการครองเตียง จำนวนคนนอนของโรงพยาบาลและสถานพยาบาล เป็นภาค

ภาคชนบทของโรงพยาบาล และสถานพยาบาล	จำนวนผู้ป้อน ทั้งสิ้น	จำนวนวันป้อน ของผู้ป้อน	จำนวนเตียงสามัญ และเตียงพิเศษ	จำนวนวันเตียง ของผู้ป้อน	จำนวนวันเตียง ของผู้ป้อน	อัตราการ ครองเตียง
กรุงเทพมหานคร	2,928,876	6,148,619	28,971	8	88.1	
ต่ำกว่า 11 เตียง	24,210	52,729	625	2	23.1	
11 - 30 เตียง	202,146	491,456	3,129	2	43.0	
31 - 50 เตียง	133,990	401,539	2,195	3	50.1	
51 - 100 เตียง	610,353	1,407,900	6,308	2	61.1	
101 - 250 เตียง	880,350	2,279,771	10,179	3	61.4	
มากกว่า 250 เตียง	477,327	1,515,224	6,535	3	63.5	
กรุงเทพมหานคร	828,888	2,809,245	11,892	8	89.6	
ต่ำกว่า 11 เตียง	10,907	24,801	253	2	26.9	
11 - 30 เตียง	39,729	100,887	884	3	31.3	
31 - 50 เตียง	27,203	119,353	506	4	64.6	
51 - 100 เตียง	175,405	460,444	1,773	3	71.2	
101 - 250 เตียง	247,239	720,272	3,425	3	57.6	
มากกว่า 250 เตียง	325,150	1,183,488	5,151	4	62.9	
ภาคต่าง	850,988	1,788,762	8,899	8	67.0	
ต่ำกว่า 11 เตียง	7,332	16,016	208	2	21.1	
11 - 30 เตียง	87,109	219,606	1,179	3	51.0	
31 - 50 เตียง	45,765	107,299	633	2	46.4	
51 - 100 เตียง	187,600	464,495	1,950	2	65.3	
101 - 250 เตียง	315,870	888,563	3,969	3	61.3	
มากกว่า 250 เตียง	13,262	37,773	400	3	25.9	

ตาราง 10 จำนวนผู้ป่วยใน จำนวนวันป่วยของผู้ป่วยใน จำนวนเตียง จำนวนวันป่วยเฉลี่ยของผู้ป่วยใน และอัตราการครองเตียง จำนวนตามขนาดของโรงพยาบาลและสถานพยาบาล เป็นรายภาค (ต่อ)

ภาคขนาดของโรงพยาบาล และสถานพยาบาล	จำนวนผู้ป่วยใน ทั้งสิ้น	จำนวนวันป่วย ของผู้ป่วยใน	จำนวนเตียงสามัญ และเตียงพิเศษ	จำนวนวันป่วย เฉลี่ยของผู้ป่วยใน	อัตราการ ครองเตียง
ภาคเหนือ					
ต่ำกว่า 11 เตียง	472,484	920,601	9,916	2	64.8
11 - 30 เตียง	1,629	3,819	70	2	15.0
31 - 50 เตียง	25,557	62,097	376	2	45.2
51 - 100 เตียง	16,247	52,216	218	3	65.6
101 - 250 เตียง	105,462	199,921	1,013	2	54.1
มากกว่า 250 เตียง	184,674	314,585	1,254	2	68.7
ภาคตะวันออกเฉียงเหนือ					
ต่ำกว่า 11 เตียง	138,915	293,963	984	2	81.9
11 - 30 เตียง	240,371	588,516	2,682	2	58.6
31 - 50 เตียง	1,762	5,400	20	3	74.0
51 - 100 เตียง	17,557	46,921	325	3	39.6
101 - 250 เตียง	25,524	82,372	544	3	41.5
มากกว่า 250 เตียง	113,718	218,075	1,010	2	59.2
ภาคใต้					
ต่ำกว่า 11 เตียง	81,310	209,748	733	3	78.4
11 - 30 เตียง	182,960	818,506	2,099	2	41.4
31 - 50 เตียง	2,480	2,693	74	1	10.0
51 - 100 เตียง	32,194	61,945	365	2	46.5
101 - 250 เตียง	19,251	40,299	294	2	37.6
มากกว่า 250 เตียง	28,168	64,965	562	2	31.7
	50,757	146,603	798	3	50.3

ตาราง 11 จำนวนและร้อยละของบุคลากร และจำนวนบุคลากร โดยเฉลี่ยต่อกิจการ จำนวนคนตามชนิดของโรงพยาบาลและสถานพยาบาล และลักษณะการจ้างงาน เป็นรายภาค

ภาคชนบทของโรงพยาบาล และสถานพยาบาล	รวม			ผู้จ้างแบบเต็มเวลา			ผู้จ้างแบบบางส่วน		
	จำนวน	ร้อยละ	เฉลี่ยต่อ กิจการ	จำนวน	ร้อยละ	เฉลี่ยต่อ กิจการ	จำนวน	ร้อยละ	เฉลี่ยต่อ กิจการ
หัวข้อมาตรฐาน	111,928	100.0	260	88,802	74.9	195	28,006	26.1	65
ต่ำกว่า 11 เตียง	2,395	100.0	30	1,539	64.3	19	856	35.7	11
11 - 30 เตียง	8,775	100.0	70	5,218	59.5	42	3,557	40.5	28
31 - 50 เตียง	7,676	100.0	154	5,468	71.2	109	2,208	28.8	44
51 - 100 เตียง	26,585	100.0	328	19,531	73.5	241	7,054	26.5	87
101 - 250 เตียง	35,864	100.0	498	26,521	73.9	368	9,343	26.1	130
มากกว่า 250 เตียง	30,633	100.0	1,459	25,585	83.5	1,218	5,048	16.5	240
คุณสมบัติมาตรฐาน	57,806	100.0	410	44,487	76.9	515	13,309	23.1	95
ต่ำกว่า 11 เตียง	1,598	100.0	47	1,000	62.6	29	598	37.4	18
11 - 30 เตียง	2,174	100.0	64	1,130	52.0	33	1,044	48.0	31
31 - 50 เตียง	2,386	100.0	217	1,498	62.8	136	888	37.2	81
51 - 100 เตียง	10,056	100.0	457	7,192	71.5	327	2,864	28.5	130
101 - 250 เตียง	14,353	100.0	624	10,742	74.8	447	3,611	25.2	157
มากกว่า 250 เตียง	27,239	100.0	1,602	22,875	84.0	1,346	4,364	16.0	257
ภาคกลาง	27,821	100.0	198	20,277	72.9	141	7,544	27.1	52
ต่ำกว่า 11 เตียง	256	100.0	10	157	61.3	6	99	38.7	4
11 - 30 เตียง	3,519	100.0	72	2,170	61.7	44	1,349	38.3	28
31 - 50 เตียง	2,370	100.0	158	1,720	72.6	115	650	27.4	43
51 - 100 เตียง	7,974	100.0	307	6,139	77.0	236	1,835	23.0	71
101 - 250 เตียง	13,200	100.0	489	9,660	73.2	358	3,540	26.8	131
มากกว่า 250 เตียง	502	100.0	502	431	85.9	431	71	14.1	71

ตาราง 12 จำนวนและร้อยละบุคลากรในโรงพยาบาลและสถานพยาบาล และแผนกประเภทยุทธศาสตร์ และแผนกของโรงพยาบาลและสถานพยาบาล เป็นรายภาค

ลักษณะของบุคลากร	รวม		ภาคเหนือ		ภาคตะวันออกเฉียงเหนือ		ภาคกลาง		ภาคตะวันออก		ภาคใต้			
	จำนวน	ร้อยละ	จำนวน	ร้อยละ	จำนวน	ร้อยละ	จำนวน	ร้อยละ	จำนวน	ร้อยละ	จำนวน	ร้อยละ		
บุคลากรประเภทของบุคลากร	111,928	100.0	2,396	100.0	8,775	100.0	7,076	100.0	20,585	100.0	35,864	100.0	30,658	100.0
หัวหน้าทีม/หัวหน้าโครงการ	7,178	6.4	207	8.6	787	8.4	601	7.8	1,878	7.1	2,180	8.1	1,560	5.1
ผู้อำนวยการ/รองผู้อำนวยการ/หัวหน้างาน	1,294	1.2	104	4.3	231	2.6	125	1.6	324	1.2	308	0.9	202	0.7
หัวหน้าฝ่าย/หัวหน้าแผนก/หัวหน้าทีม/ผู้ตรวจการ	5,879	5.2	103	4.3	506	5.8	476	6.2	1,554	5.9	1,882	5.2	1,358	4.4
เจ้าหน้าที่บริหาร/พยาบาล	64,787	57.5	1,259	52.6	5,988	67.7	4,188	54.6	14,476	54.4	20,969	58.5	17,918	58.5
แพทย์	13,181	11.8	289	12.1	1,139	13.0	852	11.1	3,052	11.5	4,424	12.3	3,425	11.2
ทันตแพทย์	1,331	1.2	269	11.2	70	0.8	34	0.4	214	0.8	401	1.1	343	1.1
พยาบาล	21,851	19.5	230	10.4	2,416	27.5	1,456	19.9	4,986	18.8	7,291	20.3	5,452	17.8
วิสัญญี	18,555	16.6	190	7.9	1,911	21.8	1,072	14.0	3,908	14.7	6,079	16.9	5,395	17.6
เภสัช	3,296	2.9	60	2.5	505	5.7	384	5.0	1,078	4.1	1,212	3.4	57	0.2
ผู้ช่วยพยาบาล	8,657	7.7	226	9.5	692	7.9	303	3.9	1,318	4.9	2,536	7.1	3,582	11.7
พนักงานผู้ช่วย/เสมียนพยาบาล	15,912	14.2	124	5.2	1,475	16.8	1,410	18.4	4,334	16.3	5,505	15.4	3,064	10.0
ผอ.ศูนย์	671	0.6	17	0.7	59	0.7	66	0.9	185	0.7	95	0.3	249	0.8
พนักงานพยาบาลอื่นๆ	3,134	2.8	84	3.5	87	1.0	67	0.9	386	1.4	707	2.0	1,803	5.9
เจ้าหน้าที่บริการทางการแพทย์	11,180	10.0	574	24.0	864	9.8	784	9.6	2,862	10.7	3,340	9.3	2,816	9.2
นักวิทยาศาสตร์/นักเทคนิคการแพทย์	1,788	1.6	41	1.7	224	2.6	143	1.9	545	2.0	505	1.4	330	1.1
นักกายภาพบำบัด	704	0.6	35	1.5	54	0.6	39	0.5	231	0.9	230	0.6	115	0.4
นักสัตวแพทย์/สัตวบาล	1,428	1.3	45	1.9	141	1.6	107	1.4	309	1.2	380	1.1	446	1.5
เภสัชกรและผู้ควบคุมเครื่อง	3,302	3.0	51	2.1	285	3.2	241	3.1	785	2.9	881	2.4	1,059	3.4
โสตศอนาสิก	721	0.6	13	0.6	53	0.6	68	0.9	233	0.9	202	0.6	152	0.5
พนักงานบริการทางการแพทย์อื่นๆ	3,237	2.9	389	16.2	107	1.2	136	1.8	749	2.8	1,142	3.2	714	2.3
เจ้าหน้าที่บริหาร/โรงพยาบาล	28,888	25.8	856	14.8	1,330	14.1	2,158	28.0	7,380	27.8	9,376	26.1	8,859	27.2

ตาราง 12 จำนวนเตียงร้อยละบุคลากรในโรงพยาบาลและสถานพยาบาล จำนวนตามประเภทของบุคลากร และขนาดของโรงพยาบาลและสถานพยาบาล เป็นรายภาค (ต่อ)

ภาค/ประเภทของบุคลากร	รวม		ตัวภาค 11		11-80 เตียง		31-60 เตียง		61-100 เตียง		101-260 เตียง		มากกว่า 260 เตียง	
	จำนวน	ร้อยละ	จำนวน	ร้อยละ	จำนวน	ร้อยละ	จำนวน	ร้อยละ	จำนวน	ร้อยละ	จำนวน	ร้อยละ	จำนวน	ร้อยละ
เจ้าหน้าที่ระดับบริหาร	89,362	100.0	1,529	100.0	5,218	100.0	5,468	100.0	19,581	100.0	26,521	100.0	26,585	100.0
ผู้อำนวยการ รองผู้อำนวยการ ผู้ช่วย	6,697	8.0	171	11.1	652	12.6	508	9.2	1,778	9.1	2,087	7.9	1,606	5.9
หัวหน้าฝ่าย หัวหน้าแผนก หัวหน้าเตียง ผู้ตรวจการ	1,115	1.3	84	5.4	194	3.7	105	1.9	274	1.4	280	1.1	178	0.7
เจ้าหน้าที่วิชาชีพพยาบาล	5,582	6.7	87	5.7	458	8.8	398	7.3	1,504	7.7	1,807	6.8	1,328	5.2
แพทย์	40,886	48.1	572	97.2	2,981	66.2	2,294	42.0	8,217	42.1	12,758	48.1	13,564	53.0
ทันตแพทย์	3,606	4.3	80	5.2	291	5.6	176	3.2	742	3.8	1,253	4.7	1,064	4.1
พยาบาล	340	0.4	42	2.7	19	0.4	14	0.3	46	0.3	127	0.5	92	0.3
วิสัญญี	9,863	11.8	93	6.1	738	14.1	439	8.0	1,726	8.8	2,850	10.8	4,017	15.7
เภสัช	9,150	10.9	75	4.9	575	11.0	363	6.6	1,493	7.6	2,652	10.0	3,992	15.6
ผู้ร่วมพยาบาล	713	0.9	18	1.2	163	3.1	76	1.4	233	1.2	198	0.8	25	0.1
พนักงานผู้ร่วมแพทย์พยาบาล	7,697	9.2	169	11.0	507	9.7	250	4.6	1,073	5.5	2,382	9.0	3,316	13.0
ศัลยกรรม	15,453	18.4	103	6.7	1,246	23.9	1,322	24.2	4,271	21.9	5,475	20.6	3,036	11.9
พนักงานพยาบาลอื่นๆ	514	0.6	9	0.6	48	0.9	26	0.5	119	0.6	63	0.2	249	1.0
เจ้าหน้าที่บริการทางการแพทย์	2,863	3.4	76	4.9	82	1.6	67	1.2	240	1.2	608	2.3	1,790	7.0
นักวิทยาศาสตร์ทางเคมี	8,639	10.3	458	28.8	672	10.9	546	9.9	2,281	11.7	2,569	9.7	2,198	8.6
นักวิทยาศาสตร์ทางฟิสิกส์	1,300	1.6	21	1.4	157	3.0	116	2.1	402	2.1	356	1.3	248	1.0
นักกายภาพบำบัด	437	0.5	-	-	18	0.3	19	0.3	154	0.8	143	0.5	103	0.4
นักสถิติการแพทย์	886	1.1	14	0.9	85	1.6	52	1.0	225	1.1	236	0.9	274	1.1
เภสัชกรและผู้ร่วมเภสัชกร	2,191	2.6	27	1.8	173	3.3	160	2.9	549	2.8	562	2.1	720	2.8
โสตศอนาสิก	705	0.8	10	0.6	51	1.0	67	1.2	228	1.2	202	0.8	147	0.6
พนักงานบริการทางการแพทย์อื่นๆ	3,120	3.7	386	25.1	88	1.7	132	2.4	723	3.7	1,090	4.1	701	2.7
เจ้าหน้าที่บริการโรงพยาบาล	28,190	88.6	898	21.9	1,068	20.4	2,125	85.9	7,255	87.1	9,087	84.3	8,322	82.5

ตาราง 12 จำนวนและร้อยละบุคลากรในโรงพยาบาลและสถานพยาบาล จำนวนคนประเภทยศของบุคลากร และเพศของโรงพยาบาลและสถานพยาบาล เป็นรายนาม (ต่อ)

ภาค/ประเภทของบุคลากร	รวม		ต่ำกว่า 11 เดือน		11-30 เดือน		31-60 เดือน		61-100 เดือน		101-250 เดือน		มากกว่า 250 เดือน	
	จำนวน	ร้อยละ	จำนวน	ร้อยละ	จำนวน	ร้อยละ	จำนวน	ร้อยละ	จำนวน	ร้อยละ	จำนวน	ร้อยละ	จำนวน	ร้อยละ
บุคลากร	28,066	100.0	866	100.0	3,657	100.0	2,208	100.0	7,064	100.0	9,843	100.0	5,048	100.0
เจ้าหน้าที่วิชาชีพ	476	1.7	86	4.2	86	2.4	98	4.4	100	1.4	103	1.1	54	1.1
ผู้ช่วยราชการ รองผู้อำนวยการ ผู้ช่วยฯ	179	0.6	20	2.3	37	1.0	20	0.9	50	0.7	28	0.3	24	0.5
หัวหน้าฝ่าย หัวหน้าแผนก หัวหน้าทีม ผู้ตรวจการ	297	1.1	16	1.9	48	1.4	78	3.5	50	0.7	75	0.8	30	0.6
เจ้าหน้าที่รักษาพยาบาล	24,401	86.9	687	80.2	3,007	84.5	1,894	85.8	6,258	88.7	8,201	87.8	4,354	86.8
แพทย์	9,575	34.1	209	24.4	848	23.8	676	30.6	2,310	32.7	3,171	33.9	2,361	46.8
ทันตแพทย์	991	3.5	227	26.5	51	1.4	20	0.9	168	2.4	274	2.9	251	5.0
พยาบาล	11,988	42.7	157	18.3	1,678	47.2	1,017	46.1	3,260	46.2	4,441	47.6	1,435	28.4
วิชาชีพ	9,405	33.5	115	13.4	1,336	37.6	709	32.1	2,415	34.2	3,427	36.7	1,403	27.8
เทคนิค	2,583	9.2	42	4.9	342	9.6	308	14.0	845	12.0	1,014	10.9	32	0.6
ผู้ช่วยพยาบาล	960	3.4	57	6.7	185	5.2	53	2.4	245	3.5	154	1.7	266	5.3
พนักงานผู้ช่วยเภสัชพยาบาล	459	1.6	21	2.5	229	6.4	88	4.0	63	0.9	30	0.3	28	0.6
บุคลากร	157	0.6	8	0.9	11	0.3	40	1.8	66	0.9	32	0.3	-	-
พนักงานพยาบาลอื่นๆ	271	1.0	8	0.9	5	0.1	-	-	146	2.1	99	1.1	13	0.2
เจ้าหน้าที่บริการทางการแพทย์	2,541	9.1	116	13.6	292	8.2	188	8.5	671	8.1	751	8.0	628	12.3
นักสัตวศาสตร์/เจ้าหน้าที่สัตวศาสตร์	488	1.7	20	2.3	67	1.9	27	1.2	143	2.0	149	1.6	82	1.6
นักวิทยาศาสตร์	267	1.0	35	4.1	36	1.0	20	0.9	77	1.1	87	0.9	12	0.2
นักศัลยกรรม	542	1.9	31	3.6	56	1.6	55	2.5	84	1.2	144	1.5	172	3.4
เภสัชกรและผู้ช่วยเภสัชกร	1,111	4.0	24	2.8	112	3.1	81	3.7	236	3.3	319	3.4	339	6.7
โภจนากร	16	0.1	3	0.4	2	0.1	1	-	5	0.1	-	-	5	0.1
พนักงานบริการทางการแพทย์อื่นๆ	117	0.4	3	0.4	19	0.5	4	0.2	26	0.4	52	0.6	13	0.3
เจ้าหน้าที่บริการโรงพยาบาล	646	2.3	17	2.0	173	4.9	28	1.3	126	1.8	288	3.1	17	0.3

ตาราง 12 จำนวนและร้อยละบุคลากรในโรงพยาบาลและสถานพยาบาล และจำนวนของโรงพยาบาลและสถานพยาบาล เป็นรายภาค (ต่อ)

ภาคประเภทของบุคลากร	รวม		ต่ำกว่า 11 เตียง		11-30 เตียง		31-50 เตียง		51-100 เตียง		101-250 เตียง		มากกว่า 250 เตียง	
	จำนวน	ร้อยละ	จำนวน	ร้อยละ	จำนวน	ร้อยละ	จำนวน	ร้อยละ	จำนวน	ร้อยละ	จำนวน	ร้อยละ	จำนวน	ร้อยละ
กรุงเทพมหานคร	57,806	100.0	1,596	100.0	2,174	100.0	2,886	100.0	10,056	100.0	14,858	100.0	27,239	100.0
เจ้าหน้าที่ระดับบริหาร	9,287	5.7	110	6.9	218	9.8	182	7.6	646	6.4	792	5.5	1,345	4.9
ผู้อำนวยการ ผู้ช่วยผู้อำนวยการ หัวหน้าแผนก หัวหน้าเตียง ผู้ตรวจการ	590	1.0	42	2.6	68	3.1	25	1.0	145	1.4	125	0.9	185	0.7
เจ้าหน้าที่เทคนิคพยาบาล	2,697	4.7	68	4.3	145	6.7	157	6.6	500	5.0	667	4.6	1,160	4.2
แพทย์	38,700	68.3	827	51.8	1,518	69.6	1,441	60.4	6,557	65.8	8,508	58.8	15,854	58.2
ทันตแพทย์	7,775	13.4	197	12.3	413	19.0	388	16.3	1,553	15.4	2,320	16.2	2,904	10.7
พยาบาล	1,023	1.8	269	16.9	52	2.4	14	0.6	135	1.3	247	1.7	306	1.1
วิชาชีพ	10,091	17.5	140	8.8	490	22.5	449	18.8	1,764	17.6	2,470	17.2	4,778	17.6
เทคนิค	9,519	16.5	99	6.2	443	20.4	388	16.3	1,496	14.9	2,370	16.5	4,723	17.4
ผู้ช่วยพยาบาล	572	1.0	41	2.6	47	2.1	61	2.5	268	2.7	100	0.7	55	0.2
พนักงานผู้ช่วยหรือพยาบาล	5,118	8.8	144	9.0	323	14.9	163	6.8	451	4.5	896	6.2	3,141	11.5
บุคลากร	6,990	12.1	61	3.8	226	10.4	399	16.7	1,409	14.0	2,219	15.5	2,676	9.8
บุคลากร	472	0.8	-	-	9	0.4	11	0.5	158	1.6	45	0.3	249	0.9
พนักงานพยาบาลอื่นๆ	2,231	3.9	16	1.0	-	-	17	0.7	87	0.9	311	2.2	1,800	6.6
เจ้าหน้าที่บริหารทางการแพทย์	6,598	11.4	458	28.3	929	15.1	262	11.0	1,876	18.7	1,681	11.4	2,547	9.4
นักรังสีเทคนิค เจ้าหน้าที่เทคนิค	900	1.5	23	1.4	64	2.9	41	1.7	277	2.8	184	1.3	311	1.2
นักกายภาพบำบัด	398	0.7	-	-	34	1.6	12	0.5	135	1.3	119	0.8	98	0.4
นักเทคนิคการแพทย์	918	1.6	34	2.1	64	2.9	36	1.5	165	1.6	204	1.4	415	1.5
เภสัชกรและผู้ช่วยเภสัชกร	1,954	3.4	30	1.9	98	4.5	88	3.7	366	3.6	437	3.1	935	3.4
โภชนากร	442	0.8	-	-	26	1.2	33	1.4	147	1.5	98	0.7	138	0.5
พนักงานบริการทางการแพทย์อื่นๆ	1,986	3.4	366	22.9	43	2.0	52	2.2	286	2.8	589	4.1	650	2.4
เจ้าหน้าที่บริหารโรงพยาบาล	14,221	24.6	208	18.0	119	5.5	501	21.0	2,478	24.6	3,422	28.8	7,498	27.5

ตาราง 12 จำนวนและร้อยละบุคลากรในโรงพยาบาลและสถานพยาบาล จำนวนตามประเภทของบุคลากร และขนาดของโรงพยาบาลและสถานพยาบาล เป็นรายภาค (ต่อ)

ภาค/ประเภทของบุคลากร	รวม		ต่ำกว่า 11 เตียง		11-80 เตียง		81-500 เตียง		51-100 เตียง		101-250 เตียง		มากกว่า 250 เตียง	
	จำนวน	ร้อยละ	จำนวน	ร้อยละ	จำนวน	ร้อยละ	จำนวน	ร้อยละ	จำนวน	ร้อยละ	จำนวน	ร้อยละ	จำนวน	ร้อยละ
เคสรวม	44,437	100.0	1,000	100.0	1,180	100.0	1,498	100.0	7,192	100.0	10,742	100.0	22,875	100.0
เจ้าหน้าที่ระดับบริหาร	5,116	7.0	90	9.9	196	17.4	157	10.5	589	8.4	771	7.2	1,294	5.6
ผู้อำนวยการ รองผู้อำนวยการ ผู้ช่วย	522	1.2	42	4.2	64	5.7	22	1.5	120	1.7	110	1.0	164	0.7
หัวหน้าฝ่าย หัวหน้าแผนก หัวหน้าทีม ผู้ตรวจการ	2,594	5.8	57	5.7	132	11.7	135	9.0	479	6.7	661	6.2	1,130	4.9
เจ้าหน้าที่รักษาพยาบาล	22,089	49.7	800	80.0	602	58.5	645	48.0	3,045	42.3	5,400	50.3	12,097	52.9
แพทย์	2,156	4.9	42	4.2	81	7.2	36	2.4	292	4.1	730	6.8	975	4.2
ทันตแพทย์	232	0.5	42	4.2	9	0.8	3	0.2	21	0.3	72	0.7	35	0.4
พยาบาล	5,926	13.3	53	5.3	188	16.6	132	8.8	815	11.3	1,260	11.7	3,478	15.2
วิชาชีพ	5,720	12.9	42	4.2	162	14.3	129	8.6	712	9.9	1,220	11.3	3,455	15.1
เภสัชกร	206	0.4	11	1.1	26	2.3	3	0.2	103	1.4	40	0.4	23	0.1
ผู้ช่วยพยาบาล	4,451	10.0	102	10.2	200	17.7	113	7.6	370	5.1	791	7.4	2,875	12.6
พนักงานผู้ช่วยเหลือพยาบาล	6,733	15.1	53	5.3	115	10.2	336	22.4	1,368	19.0	2,213	20.6	2,648	11.6
คหกรรมกร	381	0.9	-	-	9	0.8	8	0.5	92	1.3	23	0.2	249	1.1
พนักงานพยาบาลอื่นๆ	2,210	5.0	8	0.8	-	-	17	1.1	87	1.2	311	2.9	1,787	7.8
เจ้าหน้าที่บริหารทางการแพทย์	5,129	11.5	893	89.8	218	18.8	195	18.0	1,108	15.3	1,232	11.5	1,998	8.7
นักรังสีเทคนิค นักฟิสิกส์ทางการแพทย์	639	1.4	8	0.8	38	3.4	30	2.0	201	2.8	128	1.2	234	1.0
นักกายภาพบำบัด	265	0.6	-	-	13	1.1	6	0.4	95	1.3	60	0.6	91	0.4
นักเทคนิคการแพทย์	553	1.2	8	0.8	47	4.1	11	0.7	125	1.8	115	1.1	247	1.1
เภสัชกรและผู้ช่วยเภสัชกร	1,289	2.9	11	1.1	55	4.9	63	4.2	260	3.6	252	2.3	648	2.8
โภชนากร	440	1.0	-	-	26	2.3	33	2.2	147	2.0	98	0.9	136	0.6
พนักงานบริหารทางการแพทย์อื่นๆ	1,943	4.4	366	36.6	34	3.0	52	3.5	275	3.8	579	5.4	637	2.8
เจ้าหน้าที่บริหารโรงพยาบาล	14,103	31.8	208	20.8	119	10.5	501	38.5	2,445	34.0	3,889	31.0	7,491	32.6

ตาราง 12 จำนวนและร้อยละบุคลากรในโรงพยาบาลและสถานพยาบาล และงานของโรงพยาบาลและสถานพยาบาล เป็นรายภาค (ต่อ)

ภาคประเภทของบุคลากร	รวม		ต่ำกว่า 11 เดือน		11-30 เดือน		31-50 เดือน		51-100 เดือน		101-250 เดือน		มากกว่า 250 เดือน	
	จำนวน	ร้อยละ	จำนวน	ร้อยละ	จำนวน	ร้อยละ	จำนวน	ร้อยละ	จำนวน	ร้อยละ	จำนวน	ร้อยละ	จำนวน	ร้อยละ
บุคลากร	13,869	100.0	598	100.0	1,044	100.0	888	100.0	2,894	100.0	8,611	100.0	4,884	100.0
เจ้าหน้าที่ระดับบริหาร	171	1.8	11	1.8	17	1.6	25	3.8	46	1.6	21	0.6	51	1.2
ผู้อำนวยการ รองผู้อำนวยการ ผู้ช่วย	68	0.5	-	-	4	0.4	3	0.3	25	0.9	15	0.4	21	0.5
หัวหน้าห้อง หัวหน้าแผนก หัวหน้าเล็ก ผู้ตรวจการ	103	0.8	11	1.8	13	1.2	22	2.5	21	0.7	6	0.2	30	0.7
เจ้าหน้าที่รักษาพยาบาล	11,611	86.9	627	88.1	911	87.3	796	89.6	2,512	87.7	8,108	86.1	8,757	80.1
แพทย์	5,619	42.0	155	25.9	332	31.8	352	39.7	1,261	44.0	1,590	44.0	1,929	44.2
ทันตแพทย์	791	5.9	227	38.0	43	4.1	11	1.2	114	4.0	175	4.9	221	5.1
พยาบาล	4,165	31.1	87	14.6	302	28.9	317	35.7	949	33.2	1,210	33.5	1,300	29.8
วิชาชีพ	3,799	28.4	57	9.6	281	26.9	259	29.2	784	27.4	1,150	31.8	1,268	29.1
เทคนิค	366	2.7	30	5.0	21	2.0	58	6.5	165	5.8	60	1.7	32	0.7
ผู้ช่วยพยาบาล	667	5.0	42	7.0	123	11.8	50	5.6	81	2.8	105	2.9	266	6.1
พนักงานผู้ช่วยหรือพยาบาล	257	1.9	8	1.3	111	10.7	63	7.1	41	1.4	6	0.2	28	0.6
ศัลยกรรม	91	0.7	-	-	3	0.3	3	0.3	66	2.3	22	0.6	-	-
พนักงานพยาบาลอื่นๆ	21	0.2	8	1.3	-	-	-	-	-	-	-	-	13	0.3
เจ้าหน้าที่บริการทางการแพทย์	1,469	11.0	60	10.1	116	11.1	67	7.6	278	9.5	899	11.0	654	12.7
นักสัตวศาสตร์ เจ้าหน้าที่ห้องชันสูตร	261	2.0	15	2.5	26	2.5	11	1.3	76	2.6	56	1.5	77	1.8
นักกายภาพบำบัด	133	1.0	-	-	21	2.0	6	0.7	40	1.4	59	1.6	7	0.2
นักเทคนิคการแพทย์	365	2.7	26	4.4	17	1.6	25	2.8	40	1.4	89	2.5	168	3.8
เภสัชกรและผู้ช่วยเภสัชกร	665	5.0	19	3.2	43	4.1	25	2.8	106	3.7	185	5.1	287	6.6
โรคเขตร้อน	2	-	-	-	-	-	-	-	-	-	-	-	2	-
พนักงานบริการทางการแพทย์อื่นๆ	43	0.3	-	-	9	0.9	-	-	11	0.4	10	0.3	13	0.3
เจ้าหน้าที่บริการโรงพยาบาล	118	0.8	-	-	-	-	-	-	58	1.2	88	2.3	2	-

ตาราง 12 จำนวนและร้อยละบุคลากรในโรงพยาบาลและสถานพยาบาล จำนวนคนของโรงพยาบาลและสถานพยาบาล เป็นรายภาค (ต่อ)

ภาคกลาง	รวม		ค่าที่ 11 เดือน		11-90 เดือน		31-60 เดือน		51-100 เดือน		101-250 เดือน		มากกว่า 250 เดือน	
	จำนวน	ร้อยละ	จำนวน	ร้อยละ	จำนวน	ร้อยละ	จำนวน	ร้อยละ	จำนวน	ร้อยละ	จำนวน	ร้อยละ	จำนวน	ร้อยละ
ภาคกลาง	27,821	100.0	268	100.0	8,519	100.0	2,970	100.0	7,974	100.0	13,200	100.0	50%	100.0
เจ้าหน้าที่ระดับบริหาร	1,984	7.0	84	18.8	276	7.8	177	7.5	666	7.1	842	6.4	41	8.2
ผู้อำนวยการ 10 ผู้อำนวยการ ผู้ช่วย	351	1.3	29	11.3	92	2.6	39	1.7	79	1.0	107	0.8	5	1.0
หัวหน้าฝ่าย หัวหน้าแผนก หัวหน้าลี้ก ผู้ตรวจการ	1,583	5.7	5	2.0	183	5.2	138	5.8	486	6.1	735	5.6	36	7.2
เจ้าหน้าที่รักษาพยาบาล	16,198	58.2	150	58.8	2,888	67.7	1,168	49.8	4,890	55.0	7,892	59.8	210	41.6
แพทย์	3,111	11.2	33	12.9	463	13.1	207	8.7	822	10.3	1,569	11.9	17	3.4
ทันตแพทย์	205	0.7	-	-	13	0.4	13	0.6	50	0.6	128	1.0	1	0.2
พยาบาล	5,909	21.3	42	16.4	1,030	29.3	384	16.2	1,410	17.7	2,978	22.6	65	12.9
วิสัญญี	4,616	16.6	31	12.1	743	21.1	267	11.3	1,108	13.9	2,404	18.2	63	12.5
เทคนิค	1,293	4.7	11	4.3	287	8.2	117	4.9	302	3.8	574	4.3	2	0.4
ผู้ช่วยพยาบาล	1,532	5.5	28	11.0	193	5.5	82	3.5	268	3.4	937	7.1	24	4.8
พนักงานผู้ช่วยเหลือพยาบาล	4,769	17.1	21	8.2	614	17.4	404	17.0	1,628	20.4	2,002	15.2	100	19.9
ศัลยกรรม	149	0.5	8	3.1	24	0.7	51	2.2	20	0.2	46	0.3	-	-
พนักงานพยาบาลอื่นๆ	518	1.9	18	7.0	46	1.3	27	1.1	192	2.4	232	1.8	3	0.6
เจ้าหน้าที่บริการทางการแพทย์	2,608	9.0	49	19.1	299	8.5	179	7.5	690	8.7	1,281	9.8	55	11.0
นักรังสีเทคนิค/เจ้าหน้าที่เอกซเรย์	497	1.8	6	2.3	85	2.4	49	2.1	150	2.0	204	1.6	3	0.6
นักกายภาพบำบัด	132	0.5	-	-	5	0.1	11	0.4	42	0.5	71	0.5	3	0.6
นักเทคนิคการแพทย์	266	1.0	3	1.2	46	1.3	25	1.0	54	0.7	135	1.0	3	0.6
เภสัชกรและผู้ช่วยเภสัชกร	816	2.9	6	2.3	118	3.4	52	2.2	257	3.2	354	2.7	29	5.8
โภชนาการ	166	0.6	13	5.1	20	0.6	9	0.4	41	0.5	80	0.6	3	0.6
พนักงานบริการทางการแพทย์อื่นๆ	626	2.2	21	8.2	25	0.7	33	1.4	146	1.8	387	2.9	14	2.8
เจ้าหน้าที่บริการโรงพยาบาล	7,191	25.8	28	9.0	682	16.0	846	35.7	2,829	29.2	3,286	24.6	196	39.0

ตาราง 12 จำนวนและร้อยละบุคลากรในโรงพยาบาลและสถานพยาบาล จำนวนคนของโรงพยาบาลและสถานพยาบาล เป็นรายภาค (ต่อ)

ภาคประเภทของบุคลากร	รวม		ต่ำกว่า 11 เดือน		11-30 เดือน		31-50 เดือน		51-100 เดือน		101-250 เดือน		มากกว่า 250 เดือน	
	จำนวน	ร้อยละ	จำนวน	ร้อยละ	จำนวน	ร้อยละ	จำนวน	ร้อยละ	จำนวน	ร้อยละ	จำนวน	ร้อยละ	จำนวน	ร้อยละ
ทั้งหมด	20,277	100.0	157	100.0	2,170	100.0	1,720	100.0	6,159	100.0	9,660	100.0	4,81	100.0
เจ้าหน้าที่ระดับบริหาร	1,745	8.6	21	13.4	287	10.9	115	6.7	551	9.0	788	8.1	98	8.8
ผู้อำนวยการ รองผู้อำนวยการ ผู้ช่วยฯ	282	1.4	16	10.2	69	3.2	29	1.7	72	1.2	94	1.0	2	0.5
หัวหน้าฝ่าย หัวหน้าแผนก หัวหน้าทีม ผู้ตรวจการ	1,463	7.2	5	3.2	168	7.7	86	5.0	479	7.8	689	7.1	36	8.3
เจ้าหน้าที่บริหารพยาบาล	9,491	46.8	84	53.5	1,205	55.5	654	38.0	2,714	44.2	4,666	48.3	168	89.0
แพทย์	792	3.9	10	6.3	118	5.4	60	3.5	252	4.1	347	3.6	5	1.2
ทันตแพทย์	70	0.3	-	-	8	0.4	5	0.3	13	0.2	43	0.4	1	0.2
พยาบาล	2,065	10.2	13	8.3	343	15.8	90	5.2	458	7.5	1,126	11.7	35	8.1
วิชาชีพ	1,808	8.9	10	6.4	247	11.4	68	4.0	398	6.5	1,052	10.9	33	7.6
เทคนิค	257	1.3	3	1.9	96	4.4	22	1.3	60	1.0	74	0.8	2	0.5
ผู้ช่วยพยาบาล	1,446	7.1	25	15.9	162	7.5	79	4.6	252	4.1	904	9.3	24	5.6
พนักงานผู้ร่วมดูแลพยาบาล	4,616	22.8	18	11.5	513	23.6	379	22.0	1,628	26.5	1,978	20.5	100	23.2
บุคลากร	85	0.4	-	-	15	0.7	14	0.8	20	0.3	36	0.4	-	-
พนักงานพยาบาลอื่นๆ	417	2.1	18	11.5	46	2.1	27	1.6	91	1.5	232	2.4	3	0.7
เจ้าหน้าที่บริการทางการแพทย์	1,695	8.3	34	21.7	187	8.6	138	7.2	545	8.9	977	10.1	29	6.7
นักรังสีเทคนิค เจ้าหน้าที่เอกซเรย์	349	1.7	3	1.9	60	2.8	38	2.2	109	1.8	136	1.4	3	0.7
นักกายภาพบำบัด	88	0.4	-	-	-	-	7	0.4	29	0.5	51	0.5	1	0.2
นักเทคนิคการแพทย์	170	0.9	-	-	20	0.9	11	0.6	46	0.7	92	1.0	1	0.2
เภสัชกรและผู้ช่วยเภสัชกร	549	2.7	3	1.9	67	3.1	30	1.8	182	3.0	257	2.7	10	2.3
โภชนากร	159	0.8	10	6.4	20	0.9	8	0.5	41	0.7	80	0.8	-	-
พนักงานบริการทางการแพทย์อื่นๆ	580	2.9	18	11.5	20	0.9	29	1.7	138	2.2	361	3.7	14	3.3
เจ้าหน้าที่บริหารโรงพยาบาล	7,146	35.2	18	11.4	541	25.0	828	48.1	2,829	46.1	3,234	33.5	196	45.5

ตาราง 12 จำนวนและร้อยละบุคลากรในโรงพยาบาลและสถานพยาบาล ชั้นความประเภทยุทธการ และขนาดของโรงพยาบาลและสถานพยาบาล เป็นรวมภาค (ต่อ)

ภาค, ประเภทของบุคลากร	รวม		ต่ำกว่า 11 เตียง		11-50 เตียง		51-100 เตียง		101-250 เตียง		มากกว่า 250 เตียง	
	จำนวน	ร้อยละ	จำนวน	ร้อยละ	จำนวน	ร้อยละ	จำนวน	ร้อยละ	จำนวน	ร้อยละ	จำนวน	ร้อยละ
บมจ.บสจ												
เจ้าหน้าที่ระดับบริหาร	189	2.5	18	13.1	88	2.8	14	0.8	59	1.7	8	4.2
ผู้ดำเนินการ รอสู่ชั้นวางการ	69	0.9	13	13.1	23	1.7	7	0.4	13	0.4	3	4.2
หัวหน้าฝ่าย หัวหน้าแผนก หัวหน้าตึก ผู้ตรวจการ	120	1.6	-	-	15	1.1	7	0.4	46	1.3	-	-
เจ้าหน้าที่รัฐวิสาหกิจ	6,702	88.8	66	60.7	1,178	87.8	1,076	91.8	8,226	91.1	42	59.2
แพทย์	2,319	30.7	23	23.2	345	25.6	570	31.0	1,222	34.5	12	16.9
ทันตแพทย์	135	1.8	-	-	5	0.4	37	2.0	85	2.4	-	-
พยาบาล	3,844	51.0	29	29.3	687	50.9	952	51.9	1,852	52.3	30	42.3
วิชาชีพ	2,808	37.2	21	21.2	496	36.8	710	38.7	1,352	38.2	30	42.3
เภสัชกร	1,036	13.8	8	8.1	191	14.1	242	13.2	500	14.1	-	-
ผู้ร่วมพยาบาล	86	1.1	3	3.0	31	2.3	16	0.9	33	0.9	-	-
พนักงานผู้ช่วยสหวิชาชีพ	153	2.0	3	3.1	101	7.5	25	3.9	24	0.7	-	-
ผอ.ศูนย์	64	0.9	8	8.1	9	0.6	37	5.7	10	0.3	-	-
พนักงานพยาบาลอื่นๆ	101	1.3	-	-	-	-	101	5.5	-	-	-	-
เจ้าหน้าที่บริหารทางการแพทย์	608	8.1	15	15.2	112	8.3	145	7.9	254	7.2	26	36.6
นักส่งเสริมสุขภาพ เจ้าหน้าที่เอ็กซเรย์	148	2.0	3	3.1	25	1.8	41	2.2	68	1.9	-	-
นักกายภาพบำบัด	44	0.6	-	-	5	0.4	13	0.7	20	0.6	2	2.8
นักเทคนิคการแพทย์	96	1.3	3	3.1	26	1.9	8	0.5	43	1.2	2	2.8
เภสัชกรและผู้ช่วยเภสัชกร	267	3.5	3	3.0	51	3.8	75	4.1	97	2.7	19	26.8
โภชนากร	7	0.1	3	3.0	-	-	1	0.2	-	-	3	4.2
พนักงานบริการทางการแพทย์อื่นๆ	46	0.6	3	3.0	5	0.4	8	0.4	26	0.7	-	-
เจ้าหน้าที่บริหารโรงพยาบาล	45	0.6	5	5.0	21	1.6	18	2.8	1	-	-	-

ตารางที่ 12 จำนวนและร้อยละบุคลากรในโรงพยาบาลและหน่วยงานอื่น โรงพยาบาลและสถานพยาบาล เป็นรายภาค (ต่อ)

ภาค/ประเภทของบุคลากร	รวม		ต่ำกว่า 11 เดือน		11-30 เดือน		31-50 เดือน		51-100 เดือน		101-250 เดือน		มากกว่า 250 เดือน	
	จำนวน	ร้อยละ	จำนวน	ร้อยละ	จำนวน	ร้อยละ	จำนวน	ร้อยละ	จำนวน	ร้อยละ	จำนวน	ร้อยละ	จำนวน	ร้อยละ
ภาคเหนือ	11,829	100.0	179	100.0	1,802	100.0	773	100.0	3,430	100.0	8,258	100.0	2,892	100.0
เจ้าหน้าที่ระดับบริหาร	378	8.2	28	15.6	127	9.8	55	7.1	323	9.4	266	8.2	174	6.0
ผู้อำนวยการ รองผู้อำนวยการ ผู้ช่วย	147	1.2	12	6.7	27	2.1	15	1.9	44	1.3	37	1.1	12	0.4
หัวหน้าห้อง หัวหน้าแผนก หัวหน้าคลินิก ผู้ตรวจการ	826	7.0	16	8.9	100	7.7	40	5.2	279	8.1	229	7.0	162	5.6
เจ้าหน้าที่บริหารสถานพยาบาล	6,944	58.7	72	40.2	817	62.7	480	6	1,887	58.0	1,983	59.4	1,854	64.1
แพทย์	1,133	9.6	20	11.2	84	6.4	93	12.0	223	6.5	209	6.4	504	17.4
ทันตแพทย์	56	0.5	-	-	-	-	-	-	6	0.2	14	0.4	36	1.2
พยาบาล	2,840	24.0	20	11.2	398	30.6	206	16.7	880	25.7	727	22.4	609	21.1
วิชาชีพ	2,165	18.3	16	9.0	338	26.0	134	17.4	599	17.5	469	14.5	609	21.1
เทคนิค	675	5.7	4	2.2	60	4.6	72	9.3	281	8.2	238	7.9	-	-
ผู้ช่วยพยาบาล	923	7.8	28	15.6	91	7.0	25	3.2	184	5.4	178	5.5	417	14.4
พนักงานผู้ช่วยหัดพยาบาล	1,823	15.4	-	-	212	16.3	105	13.6	525	15.3	693	21.3	288	10.0
บุคลากรอื่น	6	-	4	2.2	-	-	1	0.1	1	-	-	-	-	-
พนักงานพยาบาลอื่นๆ	163	1.4	-	-	32	2.4	-	-	19	0.5	112	3.4	-	-
เจ้าหน้าที่บริการทางการแพทย์	867	7.3	46	25.7	97	7.5	78	10.1	221	6.4	211	6.5	214	7.4
นักรังสีเทคนิค เจ้าหน้าที่เอกซเรย์	144	1.2	4	2.2	21	1.6	13	1.7	51	1.5	39	1.2	16	0.5
นักกายภาพบำบัด	109	0.9	35	19.6	11	0.8	6	0.8	23	0.7	20	0.6	14	0.5
นักเทคนิคการแพทย์	110	0.9	-	-	15	1.2	10	1.3	39	1.1	18	0.6	28	1.0
เภสัชกรและผู้ช่วยเภสัชกร	249	2.1	7	3.9	29	2.2	32	4.1	58	1.7	28	0.9	95	3.3
นักวิชาการ	57	0.5	-	-	2	0.2	15	1.9	18	0.5	11	0.3	11	0.4
พนักงานบริการทางการแพทย์อื่นๆ	198	1.7	-	-	19	1.5	2	0.3	32	0.9	95	2.9	50	1.7
เจ้าหน้าที่บริการโรงพยาบาล	3,045	25.8	38	18.5	261	20.0	210	27.2	1,048	30.6	843	25.9	650	22.5

ตาราง 12 จำนวนและร้อยละบุคลากรในโรงพยาบาลและสถานพยาบาล จำนวนตามประเภทบุคลากร และขนาดของโรงพยาบาลและสถานพยาบาล เป็นภาพ (ต่อ)

ภาคประเภทของบุคลากร	รวม		ต่ำกว่า 11 เตียง		11-50 เตียง		51-100 เตียง		101-250 เตียง		มากกว่า 250 เตียง	
	จำนวน	ร้อยละ	จำนวน	ร้อยละ	จำนวน	ร้อยละ	จำนวน	ร้อยละ	จำนวน	ร้อยละ	จำนวน	ร้อยละ
ทั้งหมด	8,420	100.0	140	100.0	752	100.0	596	100.0	2,422	100.0	2,279	100.0
เจ้าหน้าที่ระดับบริหาร	924	11.0	28	20.0	114	15.2	51	9.5	262	10.8	174	7.6
ผู้อำนวยการ รองผู้อำนวยการ ผู้ช่วย	137	1.6	12	8.6	25	3.3	13	2.4	37	1.5	12	0.5
หัวหน้าฝ่าย หัวหน้าแผนก หัวหน้าเตียง ผู้ตรวจการ	787	9.4	16	11.4	89	11.9	38	7.1	225	9.3	162	7.1
เจ้าหน้าที่บริหารพยาบาล	4,081	48.5	68	48.6	497	66.1	228	41.7	1,107	48.2	1,200	57.0
แพทย์	311	3.7	16	11.4	37	4.9	21	3.9	84	3.5	84	3.7
ทันตแพทย์	14	0.1	-	-	-	-	-	-	5	0.2	6	0.3
พยาบาล	1,037	12.3	20	14.3	74	9.8	71	13.3	203	8.4	504	22.1
วิชาชีพ	894	10.6	16	11.4	58	7.7	52	9.7	141	5.8	504	22.1
เทคนิค	143	1.7	4	2.9	16	2.1	19	3.6	62	2.6	-	-
ผู้ช่วยพยาบาล	857	10.2	28	20.0	91	12.1	25	4.7	169	7.0	417	18.3
พนักงานผู้ช่วยเหลือพยาบาล	1,792	21.3	-	-	203	27.0	105	19.6	693	28.6	288	12.6
คุณธรรม	6	0.1	4	2.9	-	-	1	0.2	-	-	-	-
พนักงานพยาบาลอื่นๆ	64	0.8	-	-	32	4.3	-	-	13	0.5	-	-
เจ้าหน้าที่บริการทางการแพทย์	617	7.3	11	7.9	80	10.6	51	9.5	152	6.3	171	7.5
นักรังสีเทคนิค/เจ้าหน้าที่เอกซเรย์	109	1.3	4	2.9	19	2.5	10	1.9	24	1.0	11	0.5
นักกายภาพบำบัด	43	0.5	-	-	4	0.5	2	0.4	16	0.7	11	0.5
นักเทคนิคการแพทย์	74	0.9	-	-	11	1.5	4	0.7	9	0.4	26	1.1
เภสัชกรและผู้ช่วยเภสัชกร	158	1.9	7	5.0	25	3.3	18	3.3	13	0.5	62	2.7
โภชนากร	52	0.6	-	-	2	0.3	15	2.8	11	0.4	11	0.5
พนักงานบริการทางการแพทย์อื่นๆ	181	2.1	-	-	19	2.5	2	0.4	79	3.3	50	2.2
เจ้าหน้าที่บริการโรงพยาบาล	2,798	33.2	38	28.5	121	16.1	210	39.3	841	34.7	695	27.9

ตาราง 12 จำนวนและร้อยละบุคลากรในโรงพยาบาลและสถานพยาบาล จำนวนคนประจำโรงพยาบาลและสถานพยาบาล เป็นรายภาค (ต่อ)

ลักษณะประเภทของบุคลากร	รวม		หัวพันที่ 11 (ต.ย.)		11-30 ต.ย.		31-50 ต.ย.		51-100 ต.ย.		101-250 ต.ย.		มากกว่า 250 ต.ย.	
	จำนวน	ร้อยละ	จำนวน	ร้อยละ	จำนวน	ร้อยละ	จำนวน	ร้อยละ	จำนวน	ร้อยละ	จำนวน	ร้อยละ	จำนวน	ร้อยละ
บางเวลา	3,499	100.0	39	100.0	550	100.0	238	100.0	1,188	100.0	881	100.0	518	100.0
เจ้าหน้าที่ระดมวิทยากร	49	1.4	-	-	18	2.4	4	1.7	28	2.4	4	0.5	-	-
ผู้อำนวยการ รองผู้อำนวยการ ผู้ช่วย	10	0.3	-	-	2	0.4	2	0.9	6	0.5	-	-	-	-
หัวหน้าสาย หัวหน้าแผนก หัวหน้าตึก ผู้ตรวจการ	39	1.1	-	-	11	2.0	2	0.8	22	1.9	4	0.5	-	-
เจ้าหน้าที่รักษาพยาบาล	2,868	84.0	4	10.3	880	68.1	207	87.0	951	88.0	766	92.2	555	90.5
แพทย์	822	24.1	4	10.3	47	8.6	72	30.3	154	13.5	125	15.0	420	68.5
ทันตแพทย์	42	1.2	-	-	-	-	-	-	3	0.3	9	1.1	30	4.8
พยาบาล	1,803	52.9	-	-	324	58.9	135	56.7	715	62.8	524	63.1	105	17.1
วิชาชีพ	1,271	37.3	-	-	280	50.9	82	34.4	476	41.8	328	39.5	105	17.1
เทคนิค	532	15.6	-	-	44	8.0	53	22.3	239	21.0	196	23.6	-	-
ผู้ช่วยพยาบาล	66	2.0	-	-	-	-	-	-	57	5.0	9	1.1	-	-
พนักงานผู้รับหนังสือพยาบาล	31	0.9	-	-	9	1.6	-	-	22	1.9	-	-	-	-
ศอ.จรรยา	-	-	-	-	-	-	-	-	-	-	-	-	-	-
พนักงานพยาบาลอื่น ๆ	99	2.9	-	-	-	-	-	-	-	-	99	11.9	-	-
เจ้าหน้าที่บริการทางการแพทย์	250	7.8	85	89.7	17	3.1	27	11.3	69	6.1	59	7.1	48	7.0
นักรังสีเทคนิค เจ้าหน้าที่เอกซเรย์	35	1.0	-	-	2	0.4	3	1.2	10	0.9	15	1.8	5	0.8
นักกายภาพบำบัด	66	1.9	35	89.7	7	1.3	4	1.7	13	1.1	4	0.5	3	0.5
นักเทคนิคการแพทย์	36	1.1	-	-	4	0.7	6	2.5	15	1.3	9	1.1	2	0.3
เภสัชกรและผู้ช่วยเภสัชกร	91	2.7	-	-	4	0.7	14	5.9	25	2.2	15	1.8	33	5.4
โภชนากร	5	0.1	-	-	-	-	-	-	5	0.5	-	-	-	-
พนักงานบริการทางการแพทย์อื่น ๆ	17	0.5	-	-	-	-	-	-	1	0.1	16	1.9	-	-
เจ้าหน้าที่บริการโรงพยาบาล	247	7.8	-	-	140	25.4	-	-	90	7.9	2	0.2	15	2.5

ตาราง 1.2 จำนวนและร้อยละสถานพยาบาล จำนวนเตียงโรงพยาบาลและเตียงของโรงพยาบาลและสถานพยาบาลเป็นรพช. (ต่อ)

ภาคประเภทของบุคลากร	รวม		ต่ำกว่า 11 เตียง		11-30 เตียง		31-50 เตียง		51-100 เตียง		101-250 เตียง		มากกว่า 250 เตียง	
	จำนวน	ร้อยละ	จำนวน	ร้อยละ	จำนวน	ร้อยละ	จำนวน	ร้อยละ	จำนวน	ร้อยละ	จำนวน	ร้อยละ	จำนวน	ร้อยละ
ภาคตะวันออกเฉียงเหนือ	8,806	100.0	196	100.0	901	100.0	1,498	100.0	8,517	100.0	2,701	100.0	-	-
เจ้าหน้าที่ระดับบริหาร	542	6.2	8	4.1	60	6.7	119	8.0	202	5.7	138	5.7	-	-
ผู้อำนวยการ รองผู้อำนวยการ ผู้ร่วม	105	1.2	4	2.0	22	2.5	31	2.1	33	0.9	15	0.6	-	-
หัวหน้าฝ่าย หัวหน้าแผนก หัวหน้าซีก ผู้ตรวจการ	437	5.0	4	2.0	38	4.2	88	5.9	169	4.8	138	5.1	-	-
เจ้าหน้าที่รับราชการ	4,589	52.1	116	59.2	617	68.6	888	59.6	1,886	52.2	1,187	48.9	-	-
แพทย์	785	8.9	22	11.2	94	10.4	118	7.9	356	10.1	195	7.2	-	-
ทันตแพทย์	20	0.2	-	-	-	-	-	-	18	0.5	2	0.1	-	-
พยาบาล	1,891	21.5	22	11.3	305	33.9	307	20.6	684	19.5	573	21.2	-	-
วิชาชีพ	1,345	15.3	20	10.2	245	27.2	192	12.9	518	14.8	370	13.7	-	-
เทคนิค	546	6.2	2	1.0	60	6.7	115	7.7	166	4.7	203	7.5	-	-
ผู้รับราชการ	491	5.6	2	1.0	30	3.3	12	0.8	165	4.7	282	10.4	-	-
พนักงานผู้รับราชการพยาบาล	1,273	14.4	20	10.2	183	20.3	379	25.4	556	15.8	135	5.0	-	-
ศัลยกรรภ์	1	-	-	-	1	0.1	-	-	-	-	-	-	-	-
พนักงานพยาบาลอื่น ๆ	128	1.5	50	25.5	4	1.5	17	1.1	57	1.6	-	-	-	-
เจ้าหน้าที่บริการทางการแพทย์	748	8.5	222	11.2	79	8.1	118	7.6	398	11.2	147	5.4	-	-
นักรังสีเทคนิค เจ้าหน้าที่เอ็กซเรย์	139	1.6	6	3.0	32	3.6	26	1.7	39	1.1	36	1.3	-	-
นักกายภาพบำบัด	45	0.5	-	-	4	0.4	8	0.5	21	0.6	12	0.4	-	-
นักเทคนิคการแพทย์	85	1.0	8	4.1	11	1.2	21	1.4	31	0.9	14	0.5	-	-
เภสัชกรและผู้ควบคุมตำรับ	171	1.9	8	4.1	16	1.8	46	3.1	64	1.8	37	1.4	-	-
โสตศอนาสิก	24	0.3	-	-	-	-	5	0.3	16	0.5	3	0.1	-	-
พนักงานบริการทางการแพทย์อื่น ๆ	284	3.2	-	-	30	1.1	7	0.5	222	6.3	45	1.7	-	-
เจ้าหน้าที่บริการโรงพยาบาล	2,929	33.2	50	25.5	151	16.7	428	28.7	1,066	30.9	1,214	45.0	-	-

ตาราง 12 จำนวนและร้อยละบุคลากรในโรงพยาบาลและสถานพยาบาล ชั้นแรกตามประเภทของบุคลากร และขนาดของโรงพยาบาลและสถานพยาบาล เป็นรายภาค (ต่อ)

ภาคประเภทของบุคลากร	รวม		ต่ำกว่า 11 เตียง		11-50 เตียง		51-100 เตียง		101-250 เตียง		มากกว่า 250 เตียง	
	จำนวน	ร้อยละ	จำนวน	ร้อยละ	จำนวน	ร้อยละ	จำนวน	ร้อยละ	จำนวน	ร้อยละ	จำนวน	ร้อยละ
เต็มเวลา	6,189	100.0	148	100.0	608	100.0	1,122	100.0	2,570	100.0	1,848	100.0
เจ้าหน้าที่ระดมบริการ	508	8.1	8	5.4	48	9.5	112	10.0	200	7.8	185	7.3
ผู้อำนวยการ รองผู้อำนวยการ ผู้ช่วย	92	1.5	4	2.7	16	3.2	26	2.3	31	1.2	15	0.8
หัวหน้าฝ่าย หัวหน้าแผนก หัวหน้าตึก ผู้ตรวจการ	411	6.6	4	2.7	32	6.3	86	7.7	169	6.6	120	6.5
เจ้าหน้าที่ระดับชำนาญการ	2,409	38.9	74	50.0	272	53.9	514	45.8	968	37.7	681	31.4
แพทย์	174	2.8	2	1.4	25	5.0	34	3.0	76	3.0	37	2.0
ทันตแพทย์	7	0.1	-	-	-	-	-	-	5	0.2	2	0.1
พยาบาล	421	6.8	-	-	45	8.9	72	6.4	174	6.8	130	7.0
วิชาวชิพ	369	6.0	-	-	33	6.5	55	4.9	156	6.1	125	6.7
เทคนิค	52	0.8	-	-	12	2.4	17	1.5	18	0.7	5	0.3
ผู้ช่วยพยาบาล	446	7.2	2	1.3	14	2.8	12	1.1	141	5.5	277	15.0
พนักงานผู้ช่วยสหกิจพยาบาล	1,273	20.6	20	13.5	183	36.2	379	33.8	556	21.6	135	7.3
ศัลยกรรม	1	-	-	-	1	0.2	-	-	-	-	-	-
พนักงานพยาบาลอื่น ๆ	87	1.4	50	33.8	4	0.8	17	1.5	16	0.6	-	-
เจ้าหน้าที่บริการทางการแพทย์	578	9.4	16	10.8	46	9.1	78	7.0	318	12.4	120	6.5
นักวิจัยเทคนิคงานที่ปรึกษา	105	1.7	4	2.7	25	4.9	24	2.1	24	1.0	28	1.5
นักภาษาศาสตร์	24	0.4	-	-	1	0.2	3	0.3	10	0.4	10	0.5
นักศึกษานิติกรรมการแพทย์	47	0.8	6	4.1	4	0.8	12	1.1	13	0.5	12	0.7
เภสัชกรและผู้ช่วยเภสัชกร	100	1.6	6	4.0	9	1.8	27	2.4	36	1.4	22	1.2
โภชนาการ	24	0.4	-	-	-	-	5	0.5	16	0.6	3	0.2
พนักงานบริการทางการแพทย์อื่น ๆ	278	4.5	-	-	7	1.4	7	0.6	219	8.5	45	2.4
เจ้าหน้าที่บริการโรงพยาบาล	2,708	43.8	50	33.8	189	27.5	418	37.2	1,084	42.1	1,012	54.8

ตาราง 12 จำนวนและร้อยละบุคลากรในโรงพยาบาลและสถานพยาบาล จำนวนตามประเภทของบุคลากร และขนาดของโรงพยาบาลและสถานพยาบาล เป็นรายภาค (ต่อ)

ภาค, ประเภทของบุคลากร	รวม		ต่ำกว่า 11 เตียง		11-30 เตียง		31-50 เตียง		51-100 เตียง		101-250 เตียง		มากกว่า 250 เตียง	
	จำนวน	ร้อยละ	จำนวน	ร้อยละ	จำนวน	ร้อยละ	จำนวน	ร้อยละ	จำนวน	ร้อยละ	จำนวน	ร้อยละ	จำนวน	ร้อยละ
บุคลากร	2,615	100.0	48	100.0	398	100.0	371	100.0	947	100.0	853	100.0	-	-
เจ้าหน้าที่ระดับบริหาร	39	1.5	-	-	12	8.0	7	1.9	2	0.2	18	2.1	-	-
ผู้อำนวยการ รองผู้อำนวยการ ผู้ช่วย	13	0.5	-	-	6	1.5	5	1.4	2	0.2	-	-	-	-
หัวหน้าฝ่าย หัวหน้าแผนก หัวหน้าคลินิก ผู้ตรวจการ	26	1.0	-	-	6	1.5	2	0.5	-	-	18	2.1	-	-
เจ้าหน้าที่มัณฑนพยาบาล	2,180	88.4	42	87.5	345	87.1	319	86.0	868	91.7	606	71.0	-	-
แพทย์	611	23.4	20	41.6	69	17.4	84	22.7	280	29.6	158	18.5	-	-
ทันตแพทย์	13	0.5	-	-	-	-	-	-	13	1.4	-	-	-	-
พยาบาล	1,470	56.2	22	45.8	260	65.7	235	63.3	510	53.9	443	51.9	-	-
วิชาชีพ	976	37.3	20	41.6	212	53.6	137	36.9	362	38.3	245	28.7	-	-
เทคนิค	494	18.9	2	4.2	48	12.1	98	26.4	148	15.6	198	23.2	-	-
ผู้ช่วยพยาบาล	45	1.7	-	-	16	4.0	-	-	24	2.5	5	0.6	-	-
พนักงานผู้ช่วยช่างเครื่องพยาบาล	-	-	-	-	-	-	-	-	-	-	-	-	-	-
ช่างตรวจ	-	-	-	-	-	-	-	-	-	-	-	-	-	-
พนักงานพยาบาลอื่นๆ	41	1.6	-	-	-	-	-	-	41	4.3	-	-	-	-
เจ้าหน้าที่บริหารทางการแพทย์	170	6.5	6	12.5	27	6.8	35	9.4	76	7.9	27	8.2	-	-
นักวิจัยทางการแพทย์ เจ้าหน้าที่ห้องตรวจ	34	1.3	2	4.2	7	1.8	2	0.6	15	1.6	8	1.0	-	-
นักวิทยาศาสตร์	21	0.8	-	-	3	0.8	5	1.3	11	1.2	2	0.2	-	-
นักเทคนิคการแพทย์	38	1.5	2	4.2	7	1.8	9	2.4	18	1.9	2	0.2	-	-
เภสัชกรและผู้ช่วยเภสัชกร	71	2.7	2	4.1	7	1.8	19	5.1	28	2.9	15	1.8	-	-
โภชนากร	-	-	-	-	-	-	-	-	-	-	-	-	-	-
พนักงานบริการทางการแพทย์อื่นๆ	6	0.2	-	-	3	0.7	-	-	3	0.3	-	-	-	-
เจ้าหน้าที่บริหารโรงพยาบาล	226	8.6	-	-	12	8.0	10	2.7	2	0.2	202	28.7	-	-

ตาราง 12 จำนวนและร้อยละบุคลากรในโรงพยาบาลและสถานพยาบาล จำนวนคนประเภทของบุคลากร และขนาดของโรงพยาบาลและสถานพยาบาล เป็นรายภาค (ต่อ)

ภาคประเภทของบุคลากร	รวม		ต่ำกว่า 11 เตียง		11-30 เตียง		31-50 เตียง		51-100 เตียง		101-250 เตียง		มากกว่า 250 เตียง	
	จำนวน	ร้อยละ	จำนวน	ร้อยละ	จำนวน	ร้อยละ	จำนวน	ร้อยละ	จำนวน	ร้อยละ	จำนวน	ร้อยละ	จำนวน	ร้อยละ
ภาคใต้	5,664	100.0	163	100.0	879	100.0	654	100.0	1,608	100.0	2,867	100.0	-	-
เจ้าหน้าที่ระดับบริหาร	497	7.7	27	16.3	62	7.1	68	10.4	143	8.9	137	5.3	-	-
ผู้อำนวยการ รองผู้อำนวยการ ผู้ช่วยฯ	101	1.8	17	10.3	22	2.5	15	2.3	23	1.4	24	1.0	-	-
หัวหน้าฝ่าย หัวหน้าแผนก หัวหน้าทีม ผู้ตรวจการ	336	5.9	10	6.0	40	4.6	53	8.1	120	7.5	113	4.8	-	-
เจ้าหน้าที่รักษาพยาบาล	8,311	58.5	94	60.6	608	69.2	316	48.8	854	53.1	1,489	61.1	-	-
แพทย์	377	6.7	17	10.3	85	9.7	46	7.0	98	6.1	131	5.6	-	-
ทันตแพทย์	27	0.5	-	-	5	0.6	7	1.1	5	0.3	10	0.4	-	-
พยาบาล	1,120	19.8	26	15.7	193	22.0	110	16.8	248	15.4	543	23.1	-	-
วิชาชีพ	910	16.1	24	14.5	142	16.2	91	13.9	187	11.6	466	19.8	-	-
เทคนิค	210	3.7	2	1.2	51	5.8	19	2.9	61	3.8	77	3.3	-	-
ผู้ช่วยพยาบาล	593	10.5	24	14.5	55	6.2	21	3.2	250	15.6	243	10.3	-	-
พนักงานผู้ช่วยเหลือพยาบาล	1,057	18.7	22	13.2	240	27.3	123	18.8	216	13.4	456	19.3	-	-
ผดุงครรภ์	43	0.7	5	3.0	25	2.8	3	0.5	6	0.4	4	0.2	-	-
พนักงานพยาบาลอื่นๆ	94	1.7	-	-	5	0.6	6	0.9	31	1.9	52	2.2	-	-
เจ้าหน้าที่บริการทางการแพทย์	464	8.2	4	2.4	66	7.6	102	15.6	172	10.7	120	5.1	-	-
นักรังสีเทคนิค เจ้าหน้าที่เอกซเรย์	108	1.9	2	1.2	22	2.5	14	2.1	28	1.7	42	1.8	-	-
นักกายภาพบำบัด	20	0.2	-	-	-	-	2	0.3	10	0.6	8	0.3	-	-
นักสหนิเทศศาสตร์	49	0.9	-	-	5	0.6	15	2.3	20	1.3	9	0.4	-	-
เภสัชกรและผู้ร่วมเภสัชกร	112	2.0	-	-	24	2.7	23	3.5	40	2.5	25	1.1	-	-
โสตถุบำบัด	32	0.6	-	-	5	0.6	6	0.9	11	0.7	10	0.4	-	-
พนักงานบริการทางการแพทย์อื่นๆ	143	2.5	2	1.2	10	1.1	42	6.4	63	3.9	26	1.1	-	-
เจ้าหน้าที่บริการโรงพยาบาล	1,452	25.6	41	24.7	145	16.2	168	25.7	439	27.3	661	28.0	-	-

ตาราง 12 จำนวนและร้อยละบุคลากรในโรงพยาบาลและสถานพยาบาล จำนวนกรมประมงของบุคลากร และสหภาพของโรงพยาบาลและสถานพยาบาล เป็นรายนาม (ต่อ)

ภาคประเภทของบุคลากร	รวม		ต่ำกว่า 11 เดือน		11-30 เดือน		31-60 เดือน		61-100 เดือน		101-250 เดือน		มากกว่า 250 เดือน	
	จำนวน	ร้อยละ	จำนวน	ร้อยละ	จำนวน	ร้อยละ	จำนวน	ร้อยละ	จำนวน	ร้อยละ	จำนวน	ร้อยละ	จำนวน	ร้อยละ
เต็มเวลา	4,585	100.0	94	100.0	661	100.0	598	100.0	1,888	100.0	1,849	100.0	-	-
เจ้าหน้าที่ระดับบริหาร	409	9.0	15	16.0	57	8.6	68	11.5	188	9.9	186	7.4	-	-
ผู้อำนวยการ รองผู้อำนวยการ ผู้ช่วย	82	1.8	10	10.6	20	3.0	15	2.5	13	1.0	24	1.3	-	-
หัวหน้าฝ่าย หัวหน้าแผนก หัวหน้าตึก ผู้ตรวจการ	327	7.2	5	5.3	37	5.6	53	8.9	120	8.9	112	6.1	-	-
เจ้าหน้าที่ศึกษาพยาบาล	2,266	50.0	46	48.9	415	62.8	258	43.5	608	45.1	944	51.1	-	-
แพทย์	173	3.8	10	10.6	30	4.5	25	4.2	53	4.0	55	3.0	-	-
ทันตแพทย์	17	0.4	-	-	2	0.3	6	1.0	4	0.3	5	0.3	-	-
พยาบาล	414	9.1	7	7.4	88	13.3	74	12.5	114	8.5	131	7.1	-	-
วิสัญญี	359	7.9	7	7.4	75	11.3	59	9.9	104	7.8	114	6.2	-	-
เทคนิค	55	1.2	-	-	13	2.0	15	2.5	10	0.7	17	0.9	-	-
ผู้ช่วยพยาบาล	497	11.0	12	12.8	40	6.1	21	3.5	183	13.7	241	13.0	-	-
พนักงานผู้ช่วยห้องพยาบาล	1,039	22.9	12	12.8	232	35.1	123	20.7	216	16.1	456	24.7	-	-
ศัลยกรรม	41	0.9	5	5.3	23	3.5	3	0.5	6	0.5	4	0.2	-	-
พนักงานพยาบาลอื่นๆ	85	1.9	-	-	-	-	6	1.0	27	2.0	52	2.8	-	-
เจ้าหน้าที่บริการทางการแพทย์	420	9.3	4	4.2	46	7.0	99	16.7	168	12.2	108	5.8	-	-
นักสัตวบาล นักสัตวแพทย์	98	2.2	2	2.1	15	2.3	14	2.4	27	2.0	40	2.2	-	-
นักกายภาพบำบัด	17	0.4	-	-	-	-	1	0.2	10	0.8	6	0.3	-	-
นักเทคนิคการแพทย์	42	0.9	-	-	3	0.5	14	2.3	17	1.3	8	0.4	-	-
เภสัชกรและผู้ช่วยเภสัชกร	95	2.1	-	-	17	2.6	22	3.7	38	2.8	18	1.0	-	-
โสตศอนาสิก	30	0.7	-	-	3	0.4	6	1.0	11	0.8	10	0.5	-	-
พนักงานบริการทางการแพทย์อื่นๆ	138	3.0	2	2.1	8	1.2	42	7.1	60	4.5	26	1.4	-	-
เจ้าหน้าที่บริการโรงพยาบาล	1,440	31.7	29	30.9	148	21.6	168	28.8	489	32.8	661	35.7	-	-

ตาราง 12 จำนวนและร้อยละบุคลากรในโรงพยาบาลและสถานพยาบาล จำนวนตามประเภทของบุคลากร และขนาดของโรงพยาบาลและสถานพยาบาล เป็นรายภาค (ต่อ)

ภาค/ประเภทของบุคลากร	รวม		ค่าต่ำกว่า 11 เตียง		11-30 เตียง		31-50 เตียง		51-100 เตียง		101-250 เตียง		มากกว่า 250 เตียง	
	จำนวน	ร้อยละ	จำนวน	ร้อยละ	จำนวน	ร้อยละ	จำนวน	ร้อยละ	จำนวน	ร้อยละ	จำนวน	ร้อยละ	จำนวน	ร้อยละ
บงกช	1,129	100.0	72	100.0	218	100.0	61	100.0	270	100.0	508	100.0	-	-
เจ้าหน้าที่ระดับบริหาร	28	2.5	12	16.6	5	2.3	-	-	10	3.7	1	0.2	-	-
ผู้อำนวยการ รองผู้อำนวยการ ผู้ช่วย	19	1.7	7	9.7	2	0.9	-	-	10	3.7	-	-	-	-
หัวหน้าฝ่าย หัวหน้าแผนก หัวหน้าทีม ผู้ตรวจการ	9	0.8	5	6.9	3	1.4	-	-	-	-	1	0.2	-	-
เจ้าหน้าที่รักษาพยาบาล	1,045	92.6	48	66.7	198	88.5	58	95.1	251	93.0	495	97.4	-	-
แพทย์	204	18.0	7	9.7	55	25.2	21	34.4	45	16.7	76	15.0	-	-
ทันตแพทย์	10	0.9	-	-	3	1.4	1	1.6	1	0.4	5	1.0	-	-
พยาบาล	706	62.5	19	26.4	105	48.2	36	59.1	134	49.6	412	81.1	-	-
วิสัญญี	551	48.8	17	23.6	67	30.8	32	52.5	83	30.7	352	69.3	-	-
เภสัช	155	13.7	2	2.8	38	17.4	4	6.6	51	18.9	60	11.8	-	-
ผู้ช่วยพยาบาล	96	8.5	12	16.7	15	6.9	-	-	67	24.8	2	0.3	-	-
พนักงานผู้ช่วยห้องพยาบาล	18	1.6	10	13.9	8	3.6	-	-	-	-	-	-	-	-
ผอ.ศูนย์	2	0.2	-	-	2	0.9	-	-	-	-	-	-	-	-
พนักงานพยาบาลอื่นๆ	9	0.8	-	-	5	2.3	-	-	4	1.5	-	-	-	-
เจ้าหน้าที่บริการทางการแพทย์	44	3.9	-	-	20	9.2	5	4.9	9	3.3	12	2.4	-	-
นักรังสีเทคนิค/เจ้าหน้าที่รังสี	10	0.9	-	-	7	3.2	-	-	1	0.4	2	0.4	-	-
นักกายภาพบำบัด	3	0.3	-	-	-	-	1	1.6	-	-	2	0.4	-	-
นักเทคนิคการแพทย์	7	0.6	-	-	2	1.0	1	1.6	3	1.1	1	0.2	-	-
เภสัชกรและผู้ช่วยเภสัชกร	17	1.5	-	-	7	3.2	1	1.7	2	0.7	7	1.4	-	-
โสตถุ	2	0.2	-	-	2	0.9	-	-	-	-	-	-	-	-
พนักงานบริการทางการแพทย์อื่นๆ	5	0.4	-	-	2	1.0	-	-	3	1.1	-	-	8	-
เจ้าหน้าที่บริการโรงพยาบาล	12	1.1	12	16.7	-	-	-	-	-	-	-	-	-	-

-- จำนวนเล็กน้อย

ตาราง 13 จำนวนบุคลากรในโรงพยาบาลและสถานพยาบาลโดยเฉลี่ย จำนวนคนประเภทของบุคลากร และขนาดของโรงพยาบาลและสถานพยาบาล เป็นรายภาค

ภาคประเภทของบุคลากร	รวม	ต่ำกว่า 11 เตียง	11-50 เตียง	51-100 เตียง	101-250 เตียง	มากกว่า 250 เตียง
เจ้าหน้าที่ระดับปฏิบัติการ	2600	80	70	154	328	498
หัวหน้าทีมระดับปฏิบัติการ	17	8	6	12	28	74
ผู้ช่วยทีมระดับปฏิบัติการ	3	1	2	13	4	10
หัวหน้าฝ่าย หัวหน้าแผนก หัวหน้าทีมผู้ตรวจการ	14	1	4	10	19	65
เจ้าหน้าที่วิชาชีพพยาบาล	151	16	48	84	180	858
แพทย์	31	4	9	17	38	163
ทันตแพทย์	3	3	1	1	3	16
พยาบาล	51	3	19	29	62	260
วิชาชีพ	43	2	15	21	48	257
เภสัชกร	8	1	4	8	13	3
ผู้ช่วยพยาบาล	20	3	6	6	16	171
พนักงานผู้ช่วยเหลือพยาบาล	37	2	12	28	54	146
ศุภงครักษ์	2	-	1	1	2	12
พนักงานพยาบาลอื่นๆ	7	1	1	1	5	86
เจ้าหน้าที่บริหารทางการแพทย์	26	7	7	15	85	194
นักวิจัยเทคนิค เจ้าหน้าที่รังสีศาสตร์	4	1	2	3	7	16
นักกายภาพบำบัด	2	-	-	1	3	6
นักเทคนิคการแพทย์	3	1	1	2	4	21
เภสัชกรและผู้ช่วยเภสัชกร	8	1	2	5	10	51
โภชนากร	2	-	-	1	3	7
พนักงานบริการทางการแพทย์อื่นๆ	8	5	1	3	9	34
เจ้าหน้าที่บริการโรงพยาบาล	67	4	10	43	19	180

ตาราง 13 จำนวนบุคลากรในโรงพยาบาลและสถานพยาบาล โดยเฉลี่ย จำนวนคนประเภทของบุคลากร และขนาดของโรงพยาบาล เป็นรายภาค (ต่อ)

ขนาดประเภทของบุคลากร	รวม	ต่ำกว่า 11 เตียง	11-50 เตียง	51-100 เตียง	101-250 เตียง	มากกว่า 250 เตียง
บุคลากรทางการแพทย์	410	47	64	217	457	1,602
เจ้าหน้าที่เวชภัณฑ์	24	5	6	17	29	79
ผู้ช่วยเภสัชกร ผู้ช่วยเภสัชกร ผู้ช่วย	5	1	2	2	7	11
หัวหน้าห้อง หักหนี้แบบคน หัวหน้าห้อง ผู้ตรวจการ	19	2	4	14	23	68
เจ้าหน้าที่ทันตแพทย์	289	24	45	181	253	933
แพทย์	55	6	12	35	71	171
ทันตแพทย์	7	8	2	1	6	18
พยาบาล	72	4	14	41	80	281
วิสัญญี	68	3	13	35	68	278
เทคนิค	4	1	1	6	12	3
ผู้ช่วยพยาบาล	36	4	10	15	21	39
พนักงานผู้ช่วยเหลือพยาบาล	50	2	7	36	64	157
ผอ.ตรวจ	4	-	-	1	7	2
พนักงานพยาบาลอื่นๆ	16	1	-	2	4	15
เจ้าหน้าที่บริการทางการแพทย์	47	13	10	24	68	150
นักสังคมศาสตร์ เจ้าหน้าที่เภสัชกร	6	1	2	4	13	18
นักกายภาพบำบัด	3	-	1	1	6	6
นักเทคโนโลยีทางการแพทย์	7	1	2	3	8	24
เภสัชกรและผู้ช่วยเภสัชกร	14	1	3	8	17	55
โภชนากร	3	-	1	3	7	8
พนักงานบริการทางการแพทย์อื่นๆ	14	11	1	5	13	38
เจ้าหน้าที่บริการโรงพยาบาล	101	6	4	46	118	441

ตาราง 13 จำนวนบุคลากรในโรงพยาบาลและสถานพยาบาล โดยเฉลี่ย จำนวนคนต่อประเภทของบุคลากร และขนาดของโรงพยาบาล เป็นรายภาค (ต่อ)

ภาคประเภทของบุคลากร	รวม	ต่ำกว่า 11 เตียง	11-30 เตียง	31-50 เตียง	51-100 เตียง	101-250 เตียง	มากกว่า 250 เตียง
ภาคกลาง	198	10	72	158	307	489	502
เจ้าหน้าที่ระดับบริหาร	18	1	6	12	22	31	41
ผู้อำนวยการ รองผู้อำนวยการ ผู้ช่วยฯ	2	1	2	3	3	4	5
หัวหน้าห้อง หัวหน้าแผนก หัวหน้าเตียง ผู้ตรวจการ	11	-	4	9	19	27	36
เจ้าหน้าที่บริบาลพยาบาล	112	6	49	78	169	292	210
แพทย์	22	1	10	14	32	58	17
ทันตแพทย์	1	-	-	1	2	5	1
พยาบาล	41	2	21	26	54	110	65
วิสัญญีแพทย์	32	1	15	18	43	89	63
เภสัชกร	9	-	6	8	12	21	2
ผู้ช่วยพยาบาล	11	1	4	6	10	35	24
พนักงานผู้ช่วยเหลือพยาบาล	33	1	13	27	63	74	100
คุณธรรม	1	-	1	3	1	2	-
พนักงานพยาบาลอื่นๆ	4	1	1	2	7	9	3
เจ้าหน้าที่บริหารทางการแพทย์	17	2	6	12	27	46	55
นักสหกิจศึกษาเจ้าหน้าที่ศึกษาระ	4	-	2	3	6	8	3
นักกายภาพบำบัด	1	-	-	1	2	3	3
นักยาคณิตการแพทย์	2	-	1	2	2	5	3
เภสัชกรและผู้ช่วยเภสัชกร	6	-	2	4	10	13	29
โภจนกร	1	1	-	1	2	3	3
พนักงานบริการทางการแพทย์อื่นๆ	4	1	1	2	6	14	14
เจ้าหน้าที่บริการโรงพยาบาล	50	1	12	56	90	120	196

ตาราง 13 จำนวนบุคลากรในโรงพยาบาลและสถานพยาบาล โดยเฉลี่ย จำนวนคนประเภทของบุคลากร และขนาดของโรงพยาบาล และสถานพยาบาล เป็นรวมภาค (ต่อ)

ภาคประเภทของบุคลากร	รวม	ต่ำกว่า 11 เตียง	11-50 เตียง	51-100 เตียง	101-250 เตียง	มากกว่า 250 เตียง
ภาคเหนือ	219	26	98	155	245	964
เจ้าหน้าที่ระดับบริหาร	18	4	9	11	28	58
ผู้อำนวยการ รองผู้อำนวยการ ผู้ช่วย	3	2	2	3	3	4
หัวหน้าฝ่าย หัวหน้าแผนก หัวหน้าสีก ผู้ตรวจการ	15	2	7	8	20	54
เจ้าหน้าที่รักษาพยาบาล	129	10	56	86	131	618
แพทย์	21	3	6	19	16	168
ทันตแพทย์	1	-	-	-	-	12
พยาบาล	53	3	28	41	63	203
วิชาชีพ	40	2	24	27	43	203
เทคนิค	13	1	4	14	20	-
ผู้ช่วยพยาบาล	17	4	7	5	13	139
พนักงานผู้ช่วยหมอพยาบาล	34	-	15	21	38	96
ศอจรรรภ	-	1	-	-	-	-
พนักงานพยาบาลอื่นๆ	3	-	2	-	1	-
เจ้าหน้าที่บริการทางการแพทย์	16	7	7	16	16	71
นักสัตวศาสตร์ นักสัตวศาสตร์ นักสัตวศาสตร์	3	1	2	3	4	5
นักเภสัชบำบัด	2	5	1	1	2	5
นักชานาติการแพทย์	2	-	1	2	3	9
เภสัชกรและผู้ช่วยเภสัชกร	5	1	2	6	4	32
โภชนากร	1	-	-	3	1	4
พนักงานบริการทางการแพทย์อื่นๆ	4	-	1	-	2	17
เจ้าหน้าที่บริการโรงพยาบาล	56	5	19	42	75	217

ตาราง 13 จำนวนบุคลากรในโรงพยาบาลและสถานพยาบาล โดยเฉลี่ย จำนวนตามประเภทของบุคลากร และขนาดของโรงพยาบาล และขนาดของสถานพยาบาล เป็นรายภาค (ต่อ)

ภาค/ประเภทของบุคลากร	รวม	ต่ำกว่า 11 เตียง	11-50 เตียง	51-100 เตียง	101-250 เตียง	มากกว่า 250 เตียง
ภาคตะวันออกเฉียงเหนือ	196	98	60	124	271	540
เจ้าหน้าที่ระดับบริหาร	12	4	6	10	18	51
ผู้สนับสนุนการ รงผู้ให้บริการ ผู้ช่วย	2	2	2	3	3	3
หัวหน้าทีม หัวหน้าแผนก หัวหน้าทีม ผู้ตรวจการ	10	2	3	7	13	28
เจ้าหน้าที่วิชาชีพสถานพยาบาล	102	58	47	69	141	287
แพทย์	17	11	7	10	27	39
ทันตแพทย์	1	-	-	-	1	-
พยาบาล	42	11	24	26	53	115
วิสัญญี	30	10	19	16	40	74
เภสัชกร	12	1	5	10	13	41
ผู้รวมของบริการ	11	1	2	1	13	56
พนักงานผู้เกี่ยวข้องสถานพยาบาล	28	10	14	32	43	27
คุณธรรม	-	-	-	-	-	-
พนักงานพยาบาลอื่นๆ	3	25	-	1	4	-
เจ้าหน้าที่สนับสนุนบริการทางการแพทย์	17	11	6	9	30	20
นักรังสีวิทยา นักสัตวศาสตร์ นักสัตวศาสตร์	3	3	3	2	3	7
นักกายภาพบำบัด	1	-	-	1	2	2
นักศึกษาดูแลผู้ป่วย	2	4	1	2	2	3
เภสัชกรและผู้ช่วยเภสัชกร	4	4	1	4	5	7
โภชนากร	1	-	-	-	1	1
พนักงานบริการทางการแพทย์อื่นๆ	6	-	1	1	17	9
เจ้าหน้าที่บริการโรงพยาบาล	65	25	12	36	84	248

ตาราง 13 จำนวนบุคลากรในโรงพยาบาลและสถานพยาบาล โดยเฉลี่ย จำนวนคนตามประเภทของบุคลากร และขนาดของโรงพยาบาลและสถานพยาบาล เป็นรายภาค (ต่อ)

ภาพประเภทของบุคลากร	รวม	ต่ำกว่า 11 เตียง	11-80 เตียง	31-60 เตียง	51-100 เตียง	101-250 เตียง	มากกว่า 250 เตียง
ภาคใต้	123	14	59	98	268	508	
เจ้าหน้าที่ระดับบริหาร	10	2	4	10	24	28	
ผู้อำนวยการ ระบุจำนวนการ ผู้ร่วมฯ	2	1	2	2	4	4	
หัวหน้าฝ่าย หัวหน้าแผนก หัวหน้าตึก ผู้ตรวจการ	7	1	3	8	20	19	
เจ้าหน้าที่บริหารพยาบาล	72	8	41	45	142	240	
แพทย์	8	1	6	7	16	22	
ทันตแพทย์	6	-	-	1	1	2	
พยาบาล	24	2	13	16	41	91	
วิชาชีพ	20	2	10	13	31	78	
เทคนิค	5	-	3	3	10	13	
ผู้ช่วยพยาบาล	13	2	4	3	42	41	
พนักงานผู้ช่วยเหลือพยาบาล	23	2	16	18	36	76	
ศอจรรักษ์	1	-	2	-	1	1	
พนักงานเอกอภยอื่นๆ	2	-	-	1	5	9	
เจ้าหน้าที่บริการทางการแพทย์	10	-	4	18	2	20	
นักวิจัย นักศึกษานักศึกษานักศึกษารักษา	2	-	2	2	5	7	
นักกายภาพบำบัด	-	-	-	-	2	1	
นักสัตวแพทย์	1	-	-	2	3	2	
เภสัชกรและผู้ช่วยเภสัชกร	2	-	2	3	7	4	
โภชนากร	1	-	-	1	2	2	
พนักงานบริการทางการแพทย์อื่นๆ	3	-	1	6	11	4	
เจ้าหน้าที่บริการโรงพยาบาล	82	8	10	24	78	110	

- จำนวนเล็กน้อย

ตาราง 14 คำนวณผู้ติดเชื้อ ฐานแบบผสมของโรงพยาบาลและสถานพยาบาล เป็นรายภาค

ภาค/จังหวัดที่สำคัญ	รวม	ต่ำกว่า 11 เดือน	11-30 เดือน	31-50 เดือน	51-100 เดือน	101-250 เดือน	มากกว่า 250 เดือน
จังหวัดเชียงใหม่							
จังหวัดเชียงใหม่							
เพิ่มเวลา	10	12	13	16	10	9	7
บางเวลา	4	4	4	4	3	4	3
จังหวัดเชียงใหม่							
เพิ่มเวลา	4	11	7	8	5	4	2
บางเวลา	4	7	3	4	3	3	5
จังหวัดเชียงใหม่							
เพิ่มเวลา	49	45	23	51	33	59	301
บางเวลา	13	19	11	9	9	11	235
จังหวัดเชียงใหม่							
เพิ่มเวลา	22	30	43	22	21	20	20
บางเวลา	2	1	2	2	2	2	1
จังหวัดเชียงใหม่							
เพิ่มเวลา	2	3	3	3	3	3	1
กรุงเทพมหานคร							
กรุงเทพมหานคร							
เพิ่มเวลา	7	8	13	19	8	6	6
บางเวลา	3	2	3	2	2	3	3
กรุงเทพมหานคร							
เพิ่มเวลา	3	8	6	5	3	3	2
บางเวลา	4	6	4	3	3	4	5
กรุงเทพมหานคร							
เพิ่มเวลา	69	29	40	223	21	100	259
บางเวลา	39	11	49	12	13	67	186
จังหวัดเชียงใหม่							
เพิ่มเวลา	20	30	48	33	24	1	20
บางเวลา	1	1	1	2	2	1	1
จังหวัดเชียงใหม่							
เพิ่มเวลา	1	2	2	2	2	2	1

ตาราง 14 คัดค้านิวคลีอัสที่ศึกษา จำนวนคนขนาดของโรงพยาบาลและสถานพยาบาล เป็นรพชภาค (ต่อ)

ภาคส่วนที่ศึกษา	รวม	ต่ำกว่า 11 เตียง	11-30 เตียง	31-50 เตียง	51-100 เตียง	101-250 เตียง	มากกว่า 250 เตียง
ภาคกลาง							
ศึกษาร่วมเตียงต่อแพทย์							
เต็มเวลา	12	27	12	14	9	13	87
บางเวลา	4	12	4	6	4	4	36
ศึกษาร่วมเตียงต่อพยาบาลวิชาชีพ							
เต็มเวลา	5	27	6	12	6	4	13
บางเวลา	4	13	3	4	3	3	15
ศึกษาร่วมเตียงต่อพยาบาลเทคนิค							
เต็มเวลา	38	89	15	38	39	60	217
บางเวลา	9	34	7	9	10	9	-
จำนวนผู้ปฏิบัติงานต่อแพทย์ต่อวัน							
< 1 วัน	29	36	57	22	18	26	107
1-3 วัน	2	2	2	2	2	3	7
มากกว่า 3 วัน	3	7	3	6	4	3	3
ภาคเหนือ							
ศึกษาร่วมเตียงต่อแพทย์							
เต็มเวลา	15	5	13	12	18	17	14
บางเวลา	6	22	10	4	8	11	3
ศึกษาร่วมเตียงต่อพยาบาลวิชาชีพ							
เต็มเวลา	5	5	8	5	10	10	2
บางเวลา	4	-	2	3	3	4	11
ศึกษาร่วมเตียงต่อพยาบาลเทคนิค							
เต็มเวลา	32	22	30	13	30	23	-
บางเวลา	9	-	11	5	5	7	-
จำนวนผู้ปฏิบัติงานต่อแพทย์ต่อวัน							
< 1 วัน	19	13	15	12	22	18	21
1-3 วัน	4	-	2	2	4	6	5
มากกว่า 3 วัน	4	1	4	3	7	11	2

ตาราง 14 ดัชนีชี้วัดที่สำคัญ จำนวนคนรับบริการของโรงพยาบาลและสถานพยาบาล เป็นร้อยละ (ต่อ)

ภาคดัชนีชี้วัด	รวม	ต่ำกว่า 11 เดือน	11-30 เดือน	31-50 เดือน	51-100 เดือน	101-250 เดือน	มากกว่า 250 เดือน
ภาคตะวันออกและจังหวัด							
ตั้งส่วนตั้งต่อแพทย์							
เต็มเวลา	18	10	15	21	16	23	-
บางส่วน	5	1	5	8	4	5	-
ตั้งส่วนตั้งต่อพยาบาลวิชาชีพ							
เต็มเวลา	9	-	11	13	8	7	-
บางส่วน	3	1	2	5	3	3	-
ตั้งส่วนตั้งต่อพยาบาลเทคนิค							
เต็มเวลา	60	-	31	42	68	166	-
บางส่วน	6	10	8	7	8	4	-
จำนวนผู้รับนอกต่อแพทย์ต่อวัน	29	40	30	17	27	42	-
ตั้งส่วนผู้รับไว้ในต่อแพทย์ต่อวัน	4	2	2	2	4	6	-
ตั้งส่วนผู้รับไว้ในต่อพยาบาลวิชาชีพต่อวัน	5	-	4	4	6	5	-
ภาคใต้							
ตั้งส่วนตั้งต่อแพทย์							
เต็มเวลา	14	11	14	15	13	16	-
บางส่วน	12	15	8	18	15	12	-
ตั้งส่วนตั้งต่อพยาบาลวิชาชีพ							
เต็มเวลา	7	15	6	6	6	8	-
บางส่วน	5	6	6	12	8	3	-
ตั้งส่วนตั้งต่อพยาบาลเทคนิค							
เต็มเวลา	45	-	33	25	67	53	-
บางส่วน	16	54	11	94	13	15	-
จำนวนผู้รับนอกต่อแพทย์ต่อวัน	19	21	24	18	10	24	-
ตั้งส่วนผู้รับไว้ในต่อแพทย์ต่อวัน	2	1	3	2	2	3	-
ตั้งส่วนผู้รับไว้ในต่อพยาบาลวิชาชีพต่อวัน	3	4	4	3	2	4	-

- จำนวนเฉลี่ย

ตาราง 15 รายรับในรอบปี 2539 โดยเฉลี่ยต่อกิจการของโรงพยาบาลและสถานีอนามัยประเภทของโรงพยาบาลและสถานพยาบาล เป็นรายภาค

ภาพประเภทของรายรับ	รวม	หน่วย : พันบาท					มากกว่า 260 คือ่ง
		ต่ำกว่า 11 คือ่ง	11-80 คือ่ง	81-60 คือ่ง	61-100 คือ่ง	101-260 คือ่ง	
ค่าเช่าอาคาร	97,918.4	8,882.8	14,044.6	81,866.2	90,998.6	198,867.0	815,254.8
รายรับจากบริการพยาบาล	98,887.0	8,804.8	18,912.0	80,181.0	87,989.7	190,528.6	701,954.5
ค่ายา	31,265.9	1,117.8	5,586.2	9,430.5	28,129.8	57,731.8	285,875.3
ค่าแพทย์	20,439.4	5,447.5	2,719.5	6,871.1	18,763.8	39,741.3	163,125.9
ค่าตรวจวิเคราะห์ทางห้องปฏิบัติการ	6,482.7	136.9	939.1	1,719.5	5,816.7	13,941.1	54,586.1
ค่า X-RAY และ X-RAY Computer	3,643.4	92.2	516.8	1,306.4	3,858.7	8,374.3	25,505.5
ค่าอุปกรณ์และเครื่องมือทางการแพทย์	4,939.3	83.3	360.0	2,009.2	3,706.7	10,069.3	47,075.5
ค่าก่อสร้างและอุปกรณ์การก่อสร้าง	3,501.8	14.6	577.3	1,927.9	4,590.5	8,041.9	19,083.8
ค่ายกยกบำบัด	584.3	13.4	27.3	221.1	724.5	1,026.4	5,126.8
ค่าบริโภคน้ำ	171.2	3.2	16.8	83.9	153.4	409.7	1,248.3
ค่าห้อง	11,429.5	205.9	1,489.0	4,183.6	11,124.9	22,019.3	100,237.0
ค่าอาหารผู้ป่วย	1,828.7	197.5	249.8	662.2	2,256.2	4,166.1	11,073.3
ค่าบริการในการรักษาอื่นๆ	8,970.8	1,051.9	1,430.2	1,716.5	8,864.6	25,004.4	49,016.9
รายรับจากเงินอุดหนุนและบริจาค	1,141.8	9.8	69.1	1,292.8	1,022.7	2,760.4	6,785.8
เงินอุดหนุนจากรัฐบาล	317.0	-	7.3	1,147.2	959.5	-	-
เงินอุดหนุนจากภาครัฐกิจ	32.2	-	-	37.7	6.3	75.5	300.0
เงินบริจาคจากประชาชน	35.5	0.1	36.1	51.5	6.3	22.5	300.0
เงินบริจาคจากมูลนิธิหรือสมาคม	756.6	9.7	25.7	55.9	50.5	2,652.4	6,135.8
รายรับอื่นๆ	9,580.8	8.8	66.8	441.8	1,981.2	5,881.0	46,504.7

ตาราง 15 รายรับไม่รอในปี 2539 โดยเฉลี่ยต่อกิจการของโรงพยาบาลและสถานพยาบาลรับและขนาดของโรงพยาบาลและสถานพยาบาล เป็นบาทภาค(ต่อ)

รายละเอียดของรายรับ	รวม	หน่วย : พันบาท					
		ต่ำกว่า 11 เตียง	11-30 เตียง	31-50 เตียง	51-100 เตียง	101-250 เตียง	มากกว่า 250 เตียง
กลุ่มของงบกลาง							
รายรับจากการรับค่าพยาบาล	189,913.7	16,384.6	23,271.0	47,582.4	141,540.3	283,700.1	809,407.5
ค่ายา	178,947.9	16,081.3	23,085.2	46,194.1	185,191.7	268,277.8	840,701.0
ค่าแพทย์	61,844.0	1,529.4	10,046.4	13,105.5	42,248.2	86,278.3	309,905.8
ค่าตรวจวิเคราะห์ทางห้องปฏิบัติการ	41,650.5	12,424.8	4,446.3	10,476.2	33,532.8	57,561.1	183,660.6
ค่า X-RAY และ X-RAY Computer	12,049.7	212.2	1,989.5	2,418.2	8,179.2	18,030.0	58,994.5
ค่าอุปกรณ์และเครื่องมือทางการแพทย์	6,137.2	113.2	976.4	1,932.4	4,373.5	10,671.4	27,375.7
ค่าก่อสร้างและปรับปรุงอาคาร	10,270.9	125.2	376.4	5,112.4	5,080.1	14,339.1	54,902.4
ค่าก่อสร้างและปรับปรุงการตัด	4,760.6	13.9	990.3	1,898.3	5,213.9	6,463.4	20,756.0
ค่าตอบแทน	1,120.5	1.0	53.1	203.3	1,103.4	1,447.6	5,667.3
ค่ารับของฝาก	284.6	-	3.1	72.2	248.1	383.0	1,468.5
ค่าห้อง	20,856.4	241.1	1,476.1	6,173.5	13,718.2	28,790.8	108,851.4
ค่าอาหารผู้ป่วย	2,702.0	2.8	213.6	731.0	2,813.6	4,165.5	12,228.2
ค่าบริการในการรักษาอื่นๆ	16,671.6	2,017.6	1,513.9	4,071.0	18,650.5	35,147.6	56,890.6
รายรับจากเงินอุดหนุนและบริจาค	2,761.5	-	7.5	660.6	3,532.8	8,311.9	6,050.6
เงินอุดหนุนจากรัฐบาล	551.2	-	-	-	3,532.8	-	-
เงินอุดหนุนจากภาครัฐกิจ	13.2	-	-	169.5	-	-	-
เงินบริจาคจากประชาชน	21.4	-	7.5	232.3	-	8.8	-
เงินบริจาคจากมูลนิธิหรือสมาคม	2,175.7	-	-	248.7	-	8,303.1	6,650.6
รายรับอื่นๆ	8,804.3	3.2	178.3	787.7	2,845.9	12,110.5	52,115.9

ตาราง 15 ทรัพย์สินในรอบปี 2539 โดยเฉลี่ยต่อกิจการของโรงพยาบาลและสถานพยาบาลซึ่งแนบตามประเภทของรายรับ และขนาดของโรงพยาบาลและสถานพยาบาล เป็นบาท(ต่อ)

ภาพประเภทของรายรับ	รวม	ต่ำกว่า 11 เตียง	11-30 เตียง	31-50 เตียง	51-100 เตียง	101-250 เตียง	มากกว่า 250 เตียง	หน่วย : พันบาท	
								จำนวน	ค่าเฉลี่ย
ภาพถาวร	63,861.4	1,922.2	12,575.0	38,185.8	90,386.2	202,654.6			D
ทรัพย์สินคงค้างรักษาพยาบาล	61,757.8	1,822.2	12,588.6	33,690.5	88,850.8	198,917.8			D
ค่าเช่า	18,142.9	469.5	4,186.2	9,552.1	29,431.6	54,392.8			D
ค่าขนส่ง	12,466.8	148.8	2,227.3	8,815.3	15,897.7	41,636.4			D
ค่าตรวจวิเคราะห์ทางห้องปฏิบัติการ	4,703.5	50.0	583.0	1,848.3	5,892.2	17,104.1			D
ค่า X-RAY และ X-RAY Computer	2,730.5	49.1	392.0	1,609.2	4,256.2	8,708.5			D
ค่าอุปกรณ์และเครื่องมือใช้ในการตรวจรักษาโรค	3,368.1	26.5	375.7	2,276.7	4,412.2	11,616.8			D
ค่าห้องผ่าตัดและอุปกรณ์ผ่าตัด	3,575.6	10.4	509.6	2,101.8	5,390.2	11,644.4			D
ค่ารถพยาบาล	431.2	-	15.6	476.9	768.2	1,250.8			D
ค่าบริษัทยา	146.2	10.0	15.5	168.3	77.7	568.2			D
ค่าห้อง	7,530.5	93.5	1,834.7	4,086.3	12,373.6	22,278.5			D
ค่าอกรักษา	1,603.5	582.0	280.6	799.0	1,935.3	5,115.2			D
ค่าบริการในการรักษาอื่นๆ	7,059.0	182.4	2,168.3	1,896.8	7,913.7	24,601.7			D
รายรับจากเงินอุดหนุนและบริจาค	520.9	-	106.4	3,824.0	196.8	253.8			D
เงินอุดหนุนรัฐบาล	407.5	-	18.6	3,824.0	-	-			D
เงินอุดหนุนจากองค์กรธุรกิจ	41.6	-	-	-	19.7	201.2			-
เงินบริจาคจากประชาชน	43.3	-	86.7	-	19.7	52.6			-
เงินบริจาคจากญาติหรือสมาคม	28.6	-	-	-	157.5	-			-
รายรับอื่นๆ	1,082.7	-	41.0	731.2	1,888.6	3,483.6			D

ตาราง 15 รายรับในรอบปี 2539 โดยเฉลี่ยต่อกิจการของโรงพยาบาลและสถานพยาบาลประเภทโรงพยาบาล และขนาดของโรงพยาบาล เป็นรายภาค(ต่อ)

ภาค/ประเภทของรายรับ	รวม	ค่ากว่า 11 ล้านบาท	11-30 ล้านบาท	31-50 ล้านบาท	51-100 ล้านบาท	101-250 ล้านบาท	มากกว่า 250 ล้านบาท	หน่วย : พันบาท	
								มาก	น้อย
ภาคเหนือ									
รายรับจากการรับฝากพยาบาล	57,801.4	8,422.7	7,816.3	25,059.1	55,984.5	98,941.8	398,049.0		
ค่าเช่า	50,433.4	8,229.2	7,907.8	25,170.7	55,974.0	98,675.4	315,733.3		
ค่าแพทย์	19,366.5	1,377.4	2,883.5	6,061.3	15,956.7	26,628.8	149,702.4		
ค่าตรวจวิเคราะห์ทางห้องปฏิบัติการ	10,732.3	1,053.9	1,779.8	6,701.8	12,968.8	17,444.6	46,762.7		
ค่า X-RAY และ X-RAY Computer	3,698.1	50.5	445.5	1,429.4	3,024.7	4,982.0	29,604.9		
ค่าอุปกรณ์และเครื่องใช้ในการตรวจรักษาโรค	2,850.0	93.7	305.0	868.1	3,299.2	4,883.8	14,907.6		
ค่าห้องผ่าตัดและอุปกรณ์การผ่าตัด	1,446.3	125.7	456.7	553.7	1,607.4	3,398.9	2,723.1		
ค่าห้องผ่าตัดและอุปกรณ์การผ่าตัด	2,465.2	-	368.9	1,366.3	3,421.4	4,036.4	9,607.8		
ค่าทายาพยาบาล	333.2	150.0	45.4	194.4	395.7	327.8	2,063.9		
ค่าบริหารอาคาร	138.9	-	-	25.9	198.3	417.8	-		
ค่าห้อง	8,467.2	323.5	1,071.9	4,748.7	7,828.9	13,849.2	51,422.5		
ค่าอาหารผู้ป่วย	1,971.5	7.0	364.7	1,425.5	2,869.4	3,674.4	4,529.0		
ค่าบริการในการรักษาอื่นๆ	4,964.1	47.5	181.4	1,795.7	2,404.5	19,031.9	4,399.4		
รายรับจากเงินอุดหนุนและบริจาค	417.4	113.8	-	19.7	-	-	7,218.8		
เงินอุดหนุนจากรัฐบาล	-	-	-	-	-	-	-		
เงินอุดหนุนจากภาครัฐกิจ	111.5	-	-	4.0	-	-	2,000.0		
เงินบริจาคจากประชาชน	111.5	1.3	-	4.0	-	-	2,000.0		
เงินบริจาคจากมูลนิธิหรือสมาคม	194.4	112.1	-	11.7	-	-	3,218.8		
รายรับอื่นๆ	960.4	80.2	8.4	448.6	10.4	200.4	15,107.6		

ตาราง 1.5 ทรัพย์สินในรูปปี 2539 โดยแยกชื่อกิจการของโรงพยาบาลและสถานพยาบาลอื่นตามประเภททรัพย์สิน และขนาดของโรงพยาบาลและสถานพยาบาล เป็นรายภาค(ต่อ)

ภาพประเภทของทรัพย์สิน	รวม	ต่ำกว่า 11 ล้านบาท	11-30 ล้านบาท	31-50 ล้านบาท	51-100 ล้านบาท	101-250 ล้านบาท	หน่วย : พันบาท	
							มากกว่า 250 ล้านบาท	
ภาคตะวันออกเฉียงเหนือ								
รวมรับจากทางการพยาบาล	85,780.6	10,530.0	8,280.7	20,008.7	60,084.0	91,606.1		
ค่าเช่า	85,096.1	10,580.0	8,276.8	19,999.4	58,010.2	90,880.4		
ค่าเช่า	13,673.3	2,700.0	4,979.2	8,682.9	19,492.4	37,515.1		
ค่าเช่าแพทย์	5,530.3	1,800.0	1,363.1	2,811.8	9,461.2	14,161.3		
ค่าตรวจวิเคราะห์ทางห้องปฏิบัติการ	2,588.7	504.0	541.1	1,168.2	5,487.0	4,620.1		
ค่า X-RAY และ X-RAY Computer	2,070.5	297.0	262.5	947.5	3,712.8	5,905.9		
ค่าอุปกรณ์และเครื่องมือใช้ในการตรวจรักษาโรค	1,347.6	360.0	263.9	289.7	2,336.9	4,527.4		
ค่าก่อสร้างอาคารและอุปกรณ์การตัด	2,541.9	-	1,627	2,843.1	3,435.8	6,697.1		
ค่าตกแต่งภายใน	125.3	-	8.9	29.8	296.5	262.4		
ค่าบริหารอาคาร	82.5	-	91.8	43.7	147.2	16.6		
ค่าห้อง	4,743.1	1,530.0	398.5	2,884.2	8,472.6	12,088.5		
ค่าอาหารผู้ป่วย	797.7	358.0	54.9	192.1	1,555.5	2,388.2		
ค่าบริการในการรักษาอื่นๆ	1,535.2	2,981.0	151.6	46.5	3,642.4	2,647.8		
รายรับจากเงินอุดหนุนและบริจาค								
เงินอุดหนุนจากรัฐบาล	-	-	-	-	-	-		
เงินอุดหนุนจากภาคธุรกิจ	-	-	-	-	-	-		
เงินบริจาคจากประชาชน	-	-	-	-	-	-		
เงินบริจาคจากมูลนิธิหรือสมาคม	-	-	-	-	-	-		
รายรับอื่นๆ	694.5	-	2.4	64.9	2,048.9	776.7		

ตาราง 15 รายรับไปรษณีย์ 2559 โฉดเฉลี่ยต่อกิจกรรมของโรงพยาบาลและสถานพยาบาลส่วนบุคคลและสถานพยาบาล เป็นรายภาค(ต่อ)

หน่วย : ล้านบาท

ภาค/ประเภทของรายรับ	รวม	ค่าภักดิ์ 11 เดือน	11-30 เดือน	31-60 เดือน	51-100 เดือน	101-250 เดือน	มากกว่า 250 เดือน
ภาคใต้							
รายรับจากบริการพยาบาล	81,289.8	2,041.5	10,408.6	18,411.3	61,012.6	126,689.1	-
ค่าเช่า	9,511.4	941.0	3,094.0	7,083.1	17,841.2	37,198.9	-
ค่าแพทย์	6,187.2	329.7	2,465.8	4,119.8	10,707.2	25,097.6	-
ค่าตรวจวิเคราะห์ทางห้องปฏิบัติการ	2,027.9	101.0	526.5	1,497.8	4,055.5	8,225.8	-
ค่า X-RAY และ X-RAY Computer	1,306.9	91.0	300.6	602.6	1,862.2	6,521.2	-
ค่าอุปกรณ์และเครื่องมือใช้ในการตรวจรักษาโรค	1,095.3	17.0	264.5	547.1	3,478.3	3,585.2	-
ค่าห้องผ่าตัดและอุปกรณ์การผ่าตัด	1,570.1	37.0	416.4	434.1	4,069.1	6,346.7	-
ค่ารถพยาบาล	160.6	-	6.1	48.2	840.6	319.3	-
ค่าบริการพยาบาล	25.9	-	2.7	31.5	43.0	112.2	-
ค่าห้อง	4,672.8	60.4	1,723.1	3,089.3	9,642.2	18,149.9	-
ค่าอาหารผู้ป่วย	692.8	0.2	292.6	521.5	1,690.0	2,280.6	-
ค่าบริการในการรักษาอื่นๆ	3,287.1	464.1	1,102.9	436.4	3,492.2	17,514.0	-
รายรับจากเงินอุดหนุนและบริจาค	60.9	-	214.3	-	-	-	-
เงินอุดหนุนจากรัฐบาล	-	-	-	-	-	-	-
เงินอุดหนุนจากภาคธุรกิจ	-	-	-	-	-	-	-
เงินบริจาคจากประชาชน	-	-	-	-	-	-	-
เงินบริจาคจากมูลนิธิหรือสมาคม	69.9	-	214.3	-	-	-	-
รายรับอื่นๆ	682.0	-	-	-	-	-	1,987.8

D หมายถึง ข้อมูลไม่ได้เปิดเผย

ตาราง 16 ค่าใช้จ่ายในการบริหารในรอบปี 2539 โดยเฉลี่ยต่อกิจการ ของโรงพยาบาลและสถานพยาบาล จำนวนตามประเภทของค่าใช้จ่ายและขนาดของโรงพยาบาลและสถานพยาบาล เป็นรายการ

หน่วย : ล้านบาท

รายละเอียดของค่าใช้จ่าย	รวม	ต่ำกว่า 11 เตียง	11-30 เตียง	31-60 เตียง	61-100 เตียง	101-250 เตียง	มากกว่า 250 เตียง
ค่าตอบแทนผู้บริหาร	49,109.9	8,592.4	7,987.7	19,886.6	60,056.2	94,118.2	364,826.1
ค่าจ้างและค่าตอบแทน	28,824.0	1,544.6	4,215.5	10,168.5	25,097.3	44,552.2	184,584.3
เงินเดือน	18,070.1	1,330.6	3,245.4	8,242.3	19,914.1	33,736.4	139,221.4
ค่าจ้างชั่วคราว ค่าล่วงเวลา	2,747.8	105.6	724.7	1,213.7	3,173.0	5,768.9	17,331.0
โบนัสและเงินประจำ	1,360.5	25.7	112.7	236.3	960.9	2,426.8	15,156.4
สวัสดิการ	319.6	34.3	32.2	126.1	240.6	964.4	1,752.5
สวัสดิการทางการแพทย์	628.1	29.2	60.0	188.1	426.1	748.0	8,090.9
เงินสมทบกองทุนประกันสังคม	397.9	19.1	40.6	162.0	382.4	907.6	2,982.2
เงินสมทบกองทุนเงินทดแทน	212.5	16.2	36.1	113.3	247.8	395.6	1,555.9
เงินสมทบกองทุนสำรองเลี้ยงชีพ	33.7	1.2	4.4	19.9	63.4	79.4	97.2
เงินสมทบกองทุนสำรองเลี้ยงชีพ	151.8	1.7	0.1	28.9	71.2	432.8	1,329.1
ค่าสาธารณูปโภค	2,664.0	285.0	466.0	988.4	3,189.8	5,096.1	19,844.7
ค่าน้ำประปา	276.6	28.7	63.0	130.1	278.5	453.1	2,398.7
ค่าไฟฟ้า	1,897.0	213.3	315.0	655.3	2,281.2	3,698.2	13,668.0
ค่าไปรษณีย์ โทรเลข โทรศัพท์	72.0	5.7	7.9	23.9	53.0	84.2	893.5
ค่าโทรศัพท์ ค่าโทรศัพท์มือถือ	408.4	37.2	80.2	179.1	526.9	800.6	2,644.6
ค่าโทรศัพท์เคลื่อนที่							
ค่าเช่าสิ่งพิมพ์และวารสาร	291.0	20.2	85.8	129.4	585.6	501.0	1,518.0
น้ำมันเบนซิน	63.3	6.8	17.5	38.2	51.2	151.7	371.6
น้ำมันดีเซล	101.9	11.0	27.7	66.2	88.4	156.9	880.0
ก๊าซหุงต้ม	35.3	2.4	8.7	24.9	20.2	114.9	135.3
เชื้อเพลิงอื่น ๆ	90.6	..	1.9	0.2	375.7	77.6	130.0
ค่าเช่า	667.2	171.7	342.8	605.9	1,852.0	855.4	1,408.8
ค่าซ่อมแซม ค่าพิมพ์และบำรุงรักษา	950.6	36.1	185.9	870.0	767.8	1,566.4	9,723.6
ค่าขนส่งสินค้า ค่าจ้างใช้รถใช้รถ	407.0	171.9	209.1	80.7	188.9	258.2	4,890.0

ตาราง 16 ค่าใช้จ่ายในการบริหารในรอบปี 2539 โดยเฉลี่ยต่อกิจการของโรงพยาบาลและส่วนราชการ 4 ประเภทและขนาดของโรงพยาบาลและสถานพยาบาล เป็นรายภาค(ต่อ)

หน่วย : ล้านบาท

รายละเอียด	รวม	ต่ำกว่า 11 เตียง	17-30 เตียง	31-50 เตียง	51-100 เตียง	101-250 เตียง	มากกว่า 250 เตียง
ค่าจ้างและอุปกรณืตัดเย็บ	287.2	5.3	82.6	82.2	141.9	297.1	8,285.7
ค่าวัสดุ เครื่องเขียนและสิ่งพิมพ์	794.2	60.4	315.5	346.2	816.1	1,278.0	6,095.2
ค่าเครื่องเขียน แบบพิมพ์	480.9	45.8	51.3	217.1	543.9	873.9	3,916.4
ค่าหนังสือ วารสาร	62.1	2.3	13.0	24.4	54.8	137.9	462.7
ค่าของใช้บริโภค	251.2	12.3	251.3	104.7	217.4	261.2	1,686.1
ค่าวัสดุสิ้นเปลือง	1,006.6	17.3	168.3	289.4	1,103.5	2,218.9	7,888.0
ค่าขนส่งและพาหนะ	118.2	22.0	85.0	70.9	149.2	199.4	728.8
ค่าบริการทางธุรกิจ	888.7	120.3	86.7	277.0	1,064.6	1,796.1	6,698.8
ค่าตรวจตอมบัญชี	89.6	16.7	17.9	29.9	92.1	112.8	888.5
ค่าที่ปรึกษาภายนอก	97.2	8.0	3.6	87.5	130.1	240.1	420.1
ค่าโฆษณาและประชาสัมพันธ์	321.7	15.8	39.2	76.9	585.2	583.7	1,927.5
ค่าบริการทำความสะอาด	366.7	78.2	22.3	79.6	244.9	779.7	3,412.3
ค่าเบี้ยประกันภัย	8.6	1.6	3.7	3.0	12.3	12.9	50.4
ค่าเบี้ยประกันภัย	200.9	18.3	34.5	94.4	214.9	400.2	1,472.6
ค่าบรรณภัณฑ์ต่างๆ	578.3	80.6	51.8	182.4	783.0	1,285.4	4,011.1
ค่าหนังสือ	480.8	22.3	48.7	148.0	276.7	2,027.5	1,127.2
ค่าสิ่งพิมพ์	6,923.3	382.6	947.2	2,438.6	9,880.3	18,476.6	42,216.7
อาคาร	1,975.1	119.4	170.1	732.4	3,328.2	4,283.1	10,090.4
ยานพาหนะ	311.6	17.7	113.5	138.2	317.7	630.7	1,999.8
อุปกรณ์ และเครื่องใช้สำนักงาน	1,506.6	56.7	190.1	321.9	2,138.0	3,008.4	10,604.2
กุญแจ และเครื่องมือแพทย์	2,830.0	138.8	473.5	1,241.0	3,596.5	5,533.4	19,521.4
ดอกเบี้ยจ่าย	7,241.8	544.1	724.8	2,663.4	12,780.2	12,741.4	44,315.9
ค่าใช้จ่ายอื่นๆ	2,361.1	80.0	122.0	506.2	2,396.8	5,822.5	18,083.9

ตาราง 16 ค่าใช้จ่ายในการบริหารในรอบปี 2539 โดยเฉลี่ยต่อกิจการของโรงพยาบาลและสถานพยาบาล จำนวนตามประเภทของโรงพยาบาลและสถานพยาบาล เป็นรายภาค (ต่อ)

รายละเอียดค่าใช้จ่าย	รวม	หน่วย : ล้านบาท					มากกว่า 250 เตียง
		ต่ำกว่า 11 เตียง	11-80 เตียง	81-100 เตียง	101-250 เตียง	มากกว่า 250 เตียง	
บุคลากร	91,762.8	6,746.7	11,702.5	24,197.0	91,519.1	145,802.1	892,898.2
ค่าใช้สอยบุคลากร	46,210.5	2,694.7	6,029.2	19,842.9	41,794.8	76,011.7	199,533.6
เงินเดือน	35,381.8	2,350.3	4,668.3	11,699.1	31,353.2	59,631.5	150,600.7
ค่าจ้างชั่วคราว ค่าล่วงเวลา	4,791.3	179.2	1,072.1	549.0	6,550.4	7,888.4	17,731.9
โบนัสและเบี้ยประชุม	3,350.5	35.1	163.6	474.8	2,383.7	4,703.1	17,636.9
สวัสดิการ	631.0	54.8	54.3	116.3	157.8	1,976.4	2,061.9
สวัสดิการค่ารักษาพยาบาล	1,264.1	43.1	22.5	329.6	642.7	872.7	8,127.7
เงินสมทบกองทุนชีวิตที่พนักงาน	791.8	32.3	48.3	173.4	646.5	1,539.6	3,374.5
เงินสมทบกองทุนประกันสังคม	377.3	29.8	41.0	152.5	356.9	529.7	1,710.4
เงินสมทบกองทุนเงินทดแทน	37.9	2.6	7.3	20.9	54.5	81.3	100.4
เงินสมทบกองทุนสำรองเลี้ยงชีพ	376.7	-	-	-	235.1	928.6	1,563.7
ค่าสาธารณูปโภค	4,868.8	507.3	676.0	1,901.2	4,455.5	7,870.2	21,894.6
ค่าน้ำประปา	612.9	48.4	124.4	246.8	481.3	915.0	2,717.5
ค่าไฟฟ้า	3,417.3	403.2	400.6	862.0	3,310.2	5,218.8	14,833.4
ค่าไปรษณีย์โทรเลข โทรสาร	152.9	8.8	8.1	16.3	50.6	88.3	1,039.2
ค่าโทรศัพท์ ค่าโทรศัพท์มือถือ	680.7	47.1	142.9	176.1	613.3	1,148.1	2,804.5
ค่าโทรศัพท์เคลื่อนที่							
ค่าสิ่งพิมพ์และวัสดุทางการแพทย์	365.9	13.9	61.7	93.9	804.9	784.6	1,532.5
น้ำมันเบนซิน	102.6	6.5	12.2	40.9	123.7	199.7	356.9
น้ำมันดีเซล	176.7	6.7	43.2	6.2	61.3	182.8	1,034.8
ก๊าซหุงต้ม	63.6	0.8	6.3	46.9	27.2	233.9	131.6
เชื้อเพลิงอื่นๆ	43.0	-	-	-	92.7	168.2	9.3
ค่าเช่า	1,195.1	896.1	1,006.8	111.8	2,176.8	1,909.3	1,633.9
ค่าซ่อมแซม ค่าสิ่งพิมพ์และบำรุงรักษา	1,983.3	54.7	132.9	434.4	1,339.0	2,419.3	10,852.3
ค่าครัวเรือน ค่าเครื่องใช้ส่วนตัว	981.2	388.2	151.0	46.7	241.3	458.6	5,682.3

ตาราง 16 ค่าใช้จ่ายในการบริหารในรอบปี 2539 โดยแสดงต่อกิจกรรมของโรงพยาบาล จำนวนตามประเภทของค่าใช้จ่ายและขนาดของโรงพยาบาลและสถานพยาบาล เป็นรายภาค(ต่อ)

หน่วย : ล้านบาท

ภาคประเภทของค่าใช้จ่าย	รวม	ต่ำกว่า 11 เตียง	11-30 เตียง	31-50 เตียง	51-100 เตียง	101-250 เตียง	มากกว่า 250 เตียง
ค่าเฝ้าระวังโรคติดต่อ	497.5	4.9	18.5	34.9	356.9	296.7	3,190.8
ค่าวัสดุ เครื่องมือ และสิ่งพิมพ์	1,816.1	87.7	133.4	464.2	874.7	1,313.7	6,599.4
ค่าเครื่องเขียน แบบพิมพ์	842.8	82.3	67.3	336.4	505.5	1,211.7	4,179.5
ค่าหนังสือ วารสาร	124.8	1.0	33.0	40.9	113.2	208.1	512.6
ค่าของใช้บริโภค	347.6	4.4	23.1	86.3	256.0	393.8	1,907.3
ค่าวัสดุสิ้นเปลือง	1,802.9	22.5	105.6	347.5	1,805.9	2,797.4	8,850.9
ค่าขนส่งและพาหนะ	304.3	42.8	93.0	116.4	152.4	296.0	749.8
ค่าปฏิบัติการทางธุรกิจ	1,725.2	241.8	140.2	454.1	1,984.4	2,681.8	7,187.2
ค่าตรวจสอบบัญชี	189.3	33.3	28.8	30.8	181.5	118.6	1,031.2
ค่าที่ปรึกษาภายนอก	182.7	-	4.5	325.8	408.5	219.9	469.1
ค่าโฆษณาและประชาสัมพันธ์	521.7	29.6	92.0	67.3	790.4	569.3	2,247.4
ค่าบริการทำความสะอาด	822.7	177.2	11.0	28.7	546.3	1,709.5	3,409.2
ค่าบำรุงดูแลผู้ป่วย	8.7	1.7	4.0	1.5	7.7	14.5	30.3
ค่าเกียรติบัตรสัมฤทธิ์	384.6	19.3	88.7	132.8	351.4	652.1	1,650.7
ค่าธรรมเนียมและค่าต่างๆ	1,084.9	186.9	112.4	178.0	764.5	2,084.9	4,491.0
ค่าภาษีอากร	688.0	27.3	102.9	380.1	323.0	2,932.7	606.7
ค่าสิ่งมรดก	11,821.4	617.0	1,423.6	3,635.1	14,043.4	18,390.8	47,787.8
OTRS	3,136.4	210.4	221.2	1,382.0	4,608.1	4,964.3	11,576.8
งานพิเศษ	542.1	18.1	214.3	37.5	378.1	879.8	2,327.8
อุปกรณ์ และเครื่องใช้สำนักงาน	2,956.0	114.4	257.6	466.1	4,188.1	4,535.4	11,915.3
รถจักรยาน และเครื่องนุ่งห่ม	5,186.9	275.0	730.5	1,739.6	5,469.1	8,011.3	21,967.9
คงเหลือต้นปี	12,145.1	1,255.8	1,136.8	2,909.6	17,267.6	15,713.1	60,462.0
ค่าใช้จ่ายสิ้นปี	4,549.6	184.7	350.8	223.9	2,843.2	8,657.0	21,127.5

ตาราง 16 ค่าใช้จ่ายในการบริหารในรอบปี 2539 โดยแสดงถึงการของโรงพยาบาลและสถานพยาบาล จำนวนตามประเภทของค่าใช้จ่ายและจำนวนของโรงพยาบาลและสถานพยาบาล เป็นรายการ(ต่อ)

ภาคประเภทของค่าใช้จ่าย	รวม	ต่ำกว่า 11 เตียง	11-80 เตียง	31-50 เตียง	51-100 เตียง	101-250 เตียง	หน่วย : พันบาท	
							มากกว่า 250 เตียง	D
ภาคกลาง	29,994.9	880.8	6,864.6	28,420.4	51,009.9	82,588.3		D
ค่าจ้างบุคลากร	13,949.5	413.4	4,065.4	10,455.7	24,880.8	36,827.8		D
เงินเดือน	10,819.2	328.3	2,972.1	8,552.2	20,486.6	27,112.8		D
ค่าจ้างชั่วคราว ค่าล่วงเวลา	1,828.0	27.5	877.4	1,294.6	2,359.9	5,071.2		D
โบนัสและเบี้ยประชุม	565.8	13.6	75.2	184.6	802.4	1,972.3		D
สวัสดิการ	200.3	33.1	32.4	126.8	345.9	566.6		-
สวัสดิการบำนาญพยาบาล	278.0	9.6	71.1	120.5	478.2	806.9		D
เงินสมทบกองทุนเงินทดแทน	248.0	1.3	37.3	176.9	416.7	798.0		D
เงินสมทบกองทุนประกันสังคม	143.7	1.2	34.0	104.9	260.8	388.6		D
เงินสมทบกองทุนเงินทดแทน	52.2	0.1	3.1	29.7	132.9	126.5		D
เงินสมทบกองทุนสำรองเลี้ยงชีพ	62.1	-	0.2	42.2	23.0	282.9		-
ค่าสาธารณูปโภค	1,057.0	90.4	389.7	999.1	2,891.3	4,688.7		D
ค่าเช่าประปา	118.6	11.0	40.6	74.3	226.1	285.1		D
ค่าไฟฟ้า	1,245.7	70.6	281.9	689.6	2,086.7	3,625.6		D
ค่าไปรษณีย์โทรเลข โทรสาร	38.2	1.1	8.3	12.9	68.0	113.5		D
ค่าโทรศัพท์ ค่าโทรศัพท์มือถือ	254.5	16.6	59.0	222.3	510.5	609.6		D
ค่าโทรศัพท์ตามตัว								
ค่าวัสดุทางการแพทย์และเภสัชกรรม	188.8	18.1	55.7	150.9	158.4	879.1		D
น้ำมันเบนซิน	37.1	7.6	20.2	54.6	25.7	97.7		D
น้ำมันดีเซล	73.6	5.2	26.5	88.2	110.6	181.3		D
ก๊าซหุงต้ม	21.6	5.2	7.5	14.2	10.2	77.8		D
เชื้อเพลิงอื่นๆ	5.9	-	1.5	-	6.9	22.4		-
ค่าเช่า	849.9	14.9	58.9	1,922.5	287.9	443.9		D
ค่าซ่อมแซม ค่าเสื่อมค่าอุปกรณ์	491.0	28.9	114.6	619.7	825.1	1,280.7		D
ค่าทรัพย์สิน เครื่องใช้ไปรษณีย์	169.2	12.7	217.6	121.2	252.7	178.0		-

ตาราง 16 ค่าใช้จ่ายบริหารในรายปี 2539 โดยเฉลี่ยต่อกิจการของโรงพยาบาลและสถานพยาบาล จำนวนตามประเภทของค่าใช้จ่ายและประเภทของโรงพยาบาลและสถานพยาบาล เป็นรายภาค(ต่อ)

หน่วย : ล้านบาท

ภาคประเภทของค่าใช้จ่าย	รวม	ต่ำกว่า 11 เตียง	11-80 เตียง	81-300 เตียง	51-100 เตียง	101-260 เตียง	มากกว่า 260 เตียง
ค่าจ้างและค่าตอบแทนวิชาชีพ	78.6	4.2	21.8	171.6	58.8	221.5	-
ค่าวัสดุ เครื่องมือและสิ่งพิมพ์	508.9	10.9	95.9	970.0	1,019.8	1,297.4	D
ค่าเครื่องใช้แบบพิมพ์	368.2	3.7	43.9	305.4	738.1	966.8	D
ค่าหนังสือ วัสดุสาร	41.5	3.2	5.0	26.9	34.9	159.6	D
ค่าของใช้บริโภค	94.3	4.0	46.9	37.7	227.2	170.9	D
ค่าวัสดุสิ้นเปลือง	668.2	9.5	217.1	877.5	790.8	2,112.4	D
ค่าขนส่งและค่าเช่า	86.8	6.9	23.0	131.8	197.8	152.5	D
ค่าบริการสาธารณูปโภค	592.8	26.8	88.1	352.4	1,088.7	1,768.9	D
ค่าตรวจเอกซเรย์	49.1	4.3	16.3	44.9	69.6	134.4	D
ค่าที่มีลักษณะเฉพาะ	83.2	11.0	2.6	41.1	43.8	360.3	D
ค่าโฆษณาและประชาสัมพันธ์	315.1	1.0	17.4	163.5	762.6	810.9	D
ค่าบริการทำความสะอาด	136.5	8.6	49.2	99.8	141.6	433.4	-
ค่ากับขะเบ็ดส่ง	8.5	1.3	2.7	3.0	20.9	16.9	D
ค่าเบี้ยประกันภัย	118.8	24.7	88.8	71.1	189.6	810.4	D
ค่ารวมที่มีผลส่ง	882.7	6.7	23.1	260.2	478.4	1,377.8	D
ค่าภาษีอากร	146.2	14.8	27.5	58.7	158.6	521.2	D
ค่าเสื่อมราคา	4,559.8	182.0	827.9	2,921.8	7,696.0	18,485.7	D
ค่าเช่า	1,593.8	74.4	112.7	749.3	2,759.1	5,091.9	D
ค่าเช่าบ้าน	244.7	17.5	92.5	260.9	363.5	616.2	D
ค่าเช่า และเครื่องใช้สำนักงาน	939.5	5.8	190.6	471.6	1,571.2	2,849.6	D
ค่าเช่า และเครื่องมือแพทย์	1,781.3	54.4	432.1	1,439.5	3,001.3	4,907.8	D
ค่าเช่าบ้าน	4,692.2	9.5	569.4	3,048.1	9,062.8	18,888.5	D
ค่าใช้จ้ออื่นๆ	1,421.8	4.0	34.8	1,992.9	1,978.4	4,786.1	D

ตาราง 16 ค่าใช้จ่ายในการบริหารในรอบปี 2539 โดยแบ่งต่อการจัดการของโรงพยาบาลและสถานพยาบาล จำนวนตามประเภทของค่าใช้จ่ายและจำนวนของโรงพยาบาลและสถานพยาบาล เป็นรายภาค(ต่อ)

ภาคประเภทของค่าใช้จ่าย	รวม	หน่วย : พันบาท					มากกว่า 250 เตียง
		ต่ำกว่า 11 เตียง	11-50 เตียง	51-100 เตียง	101-250 เตียง		
ภาคเหนือ							
ค่าใช้จ่ยบุคลากร	31,370.1	2,180.5	6,597.4	13,109.1	35,844.0	50,976.8	162,751.1
เงินเดือน	15,180.1	1,488.8	2,475.4	6,829.2	14,495.6	21,861.8	99,588.5
ค่าจ้างชั่วคราว ค่าล่วงเวลา	11,489.3	1,460.5	2,231.5	6,337.5	11,959.2	14,148.1	74,738.6
โบนัสและเบี้ยประชุม	2,597.4	61.3	63.4	181.1	1,879.9	6,049.1	15,059.3
สวัสดิการ	200.4	11.8	-	1.2	200.8	420.0	1,099.7
สวัสดิการข้าราชการพยาบาล	57.5	1.2	9.0	46.8	71.2	157.9	-
เงินสมทบกองทุนประกันสังคม	582.5	71.0	127.3	2.8	176.9	276.5	7,882.2
เงินสมทบกองทุนประกันสุขภาพ	203.0	32.5	44.3	259.7	207.6	330.3	758.7
เงินสมทบกองทุนเงินทดแทน	170.5	11.8	39.8	214.4	190.8	253.2	679.9
เงินสมทบกองทุนสำรองเลี้ยงชีพ	15.0	1.0	4.6	4.5	16.8	22.4	78.8
ค่าเช่าอาคารอุปโภค	1,812.7	132.8	604.7	760.1	1,921.8	2,918.0	9,062.4
ค่าน้ำประปา	79.7	16.3	24.7	52.8	135.8	100.4	191.8
ค่าไฟฟ้า	1,364.8	83.4	425.6	559.1	1,397.9	2,145.5	7,064.3
ค่าไปรษณีย์โทรเลข โทรสาร	37.5	2.9	12.7	25.2	70.3	46.4	68.0
ค่าโทรศัพท์ ค่าโทรศัพท์มือถือ	330.7	31.2	41.7	113.0	317.9	620.6	1,738.2
ค่าโทรศัพท์เคลื่อนที่							
ค่าจ้างช่างฝีมือช่างงาน	229.6	56.8	61.5	63.1	188.0	491.1	1,422.5
น้ำมันเบนซิน	101.0	190.0	24.0	9.6	30.9	285.6	454.9
น้ำมันดีเซล	49.4	36.4	12.2	31.8	59.8	113.2	-
ก๊าซหุงต้ม	28.6	1.3	13.4	11.7	41.2	22.3	156.2
เรือเพลิงอื่น ๆ	50.5	0.1	11.9	19.6	1.1	10.0	811.4
ค่าน้ำ	153.0	7.7	44.7	104.0	441.0	91.8	100.0
ค่าซ่อมแซมรถ คองคิมและบำรุงรักษา	685.9	24.9	24.7	88.7	427.0	1,066.7	8,927.7
ค่าบริจักษ์มือ เครื่องใช้เบ็ดเตล็ด	172.0	28.6	407.4	88.7	119.0	89.7	-

ตาราง 3.6 ค่าใช้จ่ายในการบริหารในรอบปี 2539 โดยเฉลี่ยต่อกิจกรรมของโรงพยาบาลและสถานพยาบาล 5 แผนกตามประเภทของค่าใช้จ่ายและจำนวนเตียงโรงพยาบาล (เป็นรายภาคต่อ)

บาท : พันบาท

ภาคประเภทของค่าใช้จ่าย	รวม	ต่ำกว่า 11 เตียง	11-30 เตียง	31-50 เตียง	51-100 เตียง	101-250 เตียง	มากกว่า 250 เตียง
ค่าจ้างและอุปโภคบริโภคทั่วไป	293.0	12.7	126.8	48.7	27.5	207.5	3,669.9
ค่าวัสดุ เครื่องมือสิ้นเปลืองและสิ่งพิมพ์	478.7	31.7	89.2	228.8	620.7	469.6	3,097.9
ค่าเครื่องจักร แบบพิมพ์	326.3	24.1	53.8	85.4	356.9	363.8	2,425.1
ค่าหนังสือ วารสาร	29.0	5.0	3.1	15.1	44.6	22.4	180.0
ค่าของใช้ไปรษณีย์	118.4	2.6	32.3	127.8	219.2	83.4	432.8
ค่าวัสดุสิ้นเปลือง	556.0	18.5	211.0	78.6	269.9	1,540.0	1,597.9
ค่าขนส่งและพาหนะ	70.8	18.8	-	39.8	46.4	92.4	609.5
ค่าเดินทางทางธุรกิจ	424.1	5.1	77.1	162.4	248.6	513.5	3,931.2
ค่าตรวจของบัญชี	29.7	3.3	4.6	16.0	32.5	67.4	80.0
ค่าเก็บรักษาอุปกรณ์	55.6	-	7.5	3.5	14.0	205.1	142.3
ค่าโฆษณาและประชาสัมพันธ์	106.6	1.2	59.2	4.5	137.7	238.4	114.5
ค่าบริการที่ความสะอาด	216.0	-	-	133.3	50.6	-	3,429.9
ค่าที่พักและอุปกรณ์	15.3	0.7	5.8	5.1	13.8	2.6	164.5
ค่าวัสดุประเภทยา	108.5	9.9	17.4	92.2	78.8	285.9	468.7
ค่ารวมผลประโยชน์	625.0	1.2	6.8	17.0	1,592.8	189.4	1,261.5
ค่าภาษีอากร	1,486.6	21.1	10.2	84.7	602.2	5,504.7	4,078.5
ค่าเสื่อมราคา	3,888.5	168.5	1,067.1	1,947.1	5,866.4	6,984.6	10,640.7
อาหาร	1,216.5	40.6	349.4	779.3	1,993.0	2,155.9	1,667.1
ยานพาหนะ	123.8	34.4	54.1	56.9	124.6	291.7	141.0
อุปกรณ์ และเครื่องมือใช้ทำงาน	705.8	64.4	178.8	242.2	979.7	973.5	3,174.5
อุปกรณ์ และเครื่องมือแพทย์	1,842.9	24.0	484.7	868.7	2,289.1	3,563.6	5,658.2
คงเหลือค้าง	4,565.1	-	1,406.9	2,342.3	7,046.6	7,940.9	9,488.0
ค่าใช้จ่ายอื่นๆ	978.6	11.6	6.9	201.2	2,486.9	1,864.4	503.2

ตาราง 16 ค่าใช้จ่ายในการบริหาร ในรอบปี 2539 โดยแสดงถึงการของโรงพยาบาลและสถานพยาบาล จำนวนตามประเภทของค่าใช้จ่ายและจำนวนของโรงพยาบาลและสถานพยาบาล เป็นรายภาค(ต่อ)

ภาคประเภทของค่าใช้จ่าย	รวม	หน่วย : พันบาท				
		ต่ำกว่า 11 เตียง	11-80 เตียง	81-60 เตียง	61-100 เตียง	101-260 เตียง
ภาคตะวันออกของภาคเหนือ	29,658.8	6,241.8	4,849.1	18,142.8	45,940.0	89,680.5
ค่าใช้จ่ายบุคลากร	7,918.6	3,180.0	2,719.0	6,890.0	10,806.4	18,920.2
เงินเดือน	6,585.1	2,283.0	1,654.7	5,324.4	9,710.2	16,025.5
ค่าจ้างชั่วคราว ค่าล่วงเวลา	613.8	600.0	622.7	724.5	492.8	645.5
โบนัสและเบี้ยประชุม	166.2	150.0	293.6	87.0	34.6	373.5
สวัสดิการ	178.0	-	23.2	200.0	273.8	349.8
สวัสดิการค่ารักษาพยาบาล	244.3	60.0	97.8	214.8	174.8	950.5
เงินสมทบกองทุนเพื่อประกันสังคม	131.1	87.0	26.8	79.4	119.2	575.3
เงินสมทบกองทุนเงินทดแทน	102.7	87.0	23.2	77.0	110.0	358.7
เงินสมทบกองทุนสำรองเลี้ยงชีพ	8.1	-	3.6	2.6	9.2	34.0
เงินสมทบกองทุนสำรองเลี้ยงชีพ	20.3	-	-	-	-	182.5
ค่าสาธารณูปโภค	1,452.9	906.0	286.1	928.0	2,579.0	3,042.4
ค่าไฟฟ้า	174.5	102.0	50.1	167.2	253.6	338.8
ค่าโทรศัพท์ โทรสาร โทรสาร	973.1	420.0	185.8	536.4	1,849.5	2,010.9
ค่าโทรศัพท์ ค่าโทรศัพท์มือถือ	25.4	24.0	3.4	49.2	19.7	40.6
ค่าโทรศัพท์เคลื่อนที่	279.3	360.0	46.7	170.7	456.2	652.1
ค่าซ่อมแซมสิ่งของต่าง ๆ	767.9	127.5	48.4	177.6	2,287.5	283.4
น้ำมันเบนซิน	28.6	-	14.6	23.2	25.0	98.4
น้ำมันดีเซล	88.5	120.0	21.5	122.2	121.4	83.5
ก๊าซหุงต้ม	24.3	7.5	7.3	32.3	6.8	101.5
วัสดุสิ้นเปลือง	616.6	-	-	-	2,134.3	-
ค่าเช่า	740.6	-	224.2	10.9	2,298.9	79.7
ค่าซ่อมแซม ค่าเคเบิลและบำรุงรักษา	369.5	60.0	894.2	145.1	310.2	1,121.9
ค่ารถรับส่ง เครื่องใช้ปกติ	62.1	60.0	60.8	77.4	70.7	6.0

ตาราง 16 ค่าใช้จ่ายในการบริหารในรอบปี 2539 โดยเฉลี่ยต่อกิจกรรมของโรงพยาบาลและสถานพยาบาล จำนวนตามประเภทของโรงพยาบาลและสถานพยาบาล เป็นรายการ(ต่อ)

หน่วย : ล้านบาท

รายละเอียดของค่าใช้จ่าย	รวม	ต่ำกว่า 11 เตียง	11-30 เตียง	31-50 เตียง	51-100 เตียง	101-250 เตียง	มากกว่า 250 เตียง
ค่าจ้างและอุปกรณ์จัดซื้อ	44.9	30.0	60.8	77.4	70.7	6.3	-
ค่าวัสดุ ค่าจ้างเขียนและสิ่งพิมพ์	408.0	674.4	59.5	258.5	578.4	1,090.7	-
ค่าเครื่องจักร แปรพิมพ์	216.1	300.0	39.4	79.8	436.7	395.0	-
ค่าหนังสือ วารสาร	15.3	14.4	5.7	14.3	20.6	29.7	-
ค่าของใช้ไปรษณีย์	171.6	360.0	14.3	159.5	121.2	665.9	-
ค่าวัสดุสิ้นเปลือง	489.1	120.0	61.1	208.1	894.7	919.6	-
ค่าขนส่งและค่าเช่า	57.4	-	1.7	17.1	84.5	251.5	-
ค่าบริการทางการแพทย์	220.6	355.7	27.4	101.5	410.9	460.0	-
ค่าตรวจเอกซเรย์	31.7	43.7	13.4	20.6	60.4	26.7	-
ค่าที่ปรึกษาทางกฎหมาย	17.5	180.0	3.7	13.3	11.8	13.3	-
ค่าโฆษณาและประชาสัมพันธ์	132.5	120.0	5.3	50.4	234.7	399.4	-
ค่าบริการทำความสะอาด	32.2	-	0.2	14.9	97.6	-	-
ค่าเบี้ยประกันภัย	6.6	12.0	4.6	2.3	6.4	20.6	-
ค่าขนส่งพัสดุภัณฑ์	94.7	-	30.1	92.1	152.1	157.9	-
ค่าบรรณนิพนธ์ต่างๆ	90.1	-	71.9	39.2	187.5	42.1	-
ค่าหนังสือสาร	118.6	25.2	31.8	153.1	158.8	151.7	-
ค่าสิ้นเปลือง	3,293.0	205.0	412.2	677.0	7,088.5	6,981.9	-
อาหาร	1,330.9	-	183.8	150.7	3,355.4	2,414.3	-
ยานพาหนะ	198.6	60.0	34.7	137.9	336.2	468.4	-
อุปกรณ์ และเครื่องใช้สำนักงาน	399.3	25.0	63.6	114.8	722.3	1,264.8	-
ครุภัณฑ์ และเครื่องมือแพทย์	1,364.2	120.0	130.1	273.6	3,269.3	2,734.3	-
ค่าเช่า	6,090.8	600.0	899.7	3,585.4	15,275.2	5,439.7	-
ค่าจ้างอื่นๆ	710.2	-	88.5	14.5	2,095.9	688.4	-

ตาราง 16 ค่าใช้จ่ายในการบริหารในรอบปี 2539 โดยเฉลี่ยต่อกิจการของโรงพยาบาลและสถานพยาบาล จำนวนคนประเภทของทำร้ายและขนาดของโรงพยาบาลและสถานพยาบาล เป็นรายภาค(ต่อ)

หน่วย : พันบาท

ภาคประเภทของค่าใช้จ่าย	รวม	ต่ำกว่า 11 เตียง	11-50 เตียง	51-100 เตียง	101-250 เตียง	มากกว่า 250 เตียง
ภาพ						
ค่าใช้ยืมบุคลากร	28,459.8	572.6	7,254.4	18,872.1	66,603.4	79,895.5
เงินเดือน	8,669.3	409.4	8,515.9	18,017.2	20,690.5	22,505.9
ค่าจ้างชั่วคราว ค่าล่วงเวลา	6,507.2	378.4	3,237.9	8,509.0	16,160.4	14,949.7
โบนัสและเงินประจวบ	1,607.9	9.7	143.8	3,661.2	3,137.1	4,539.7
สวัสดิการ	261.6	13.0	68.1	396.1	211.7	1,136.0
สวัสดิการรักษามหาวิทยาลัย	181.9	4.0	11.0	70.1	411.4	865.6
เงินสมทบกองทุนประกันสังคม	195.8	3.0	12.9	196.8	532.5	700.5
เงินสมทบกองทุนประกันสุขภาพ	114.9	1.3	42.4	184.1	243.4	314.5
เงินสมทบกองทุนประกันสังคม	77.9	1.3	39.4	59.4	222.4	204.1
เงินสมทบกองทุนเงินทดแทน	9.8	-	3.0	38.2	21.0	2.3
เงินสมทบกองทุนสำรองเลี้ยงชีพ	27.3	-	-	86.5	-	108.1
ค่าเช่า	1,142.6	41.6	868.5	765.2	8,448.5	8,458.2
ค่าเช่าประปา	67.7	6.6	43.7	57.6	148.8	180.5
ค่าไฟฟ้า	790.3	25.9	237.5	529.6	2,347.4	2,448.6
ค่าไปรษณีย์โทรเลข โทรสาร	14.8	5.7	5.4	15.1	28.8	42.1
ค่าโทรศัพท์ ค่าโทรทัศนียุติ	269.9	3.5	72.0	153.0	921.5	782.0
ค่าโทรศัพท์เคลื่อนที่						
ค่าซื้อที่ดินและอาคาร	90.3	2.9	48.2	97.6	180.6	271.7
น้ำมันเบนซิน	13.6	-	17.1	44.6	-	10.0
น้ำมันดีเซล	35.3	2.6	16.3	41.8	86.8	88.9
ก๊าซหุงต้ม	9.6	0.3	14.8	10.0	18.6	6.0
เชื้อเพลิงอื่นๆ	31.8	-	-	1.2	75.3	16.7
ค่าเช่า	567.1	-	162.2	-	8,229.2	712.8
ค่าซ่อมแซม ค่าเดินและวางสาย	268.7	12.4	92.4	264.8	364.9	1,100.1
ค่าขนส่งวัสดุ เครื่องใช้ที่เคลื่อนที่	152.4	6.6	200.5	47.1	139.4	460.6

ตาราง 16 ค่าใช้จ่ายในการบริหารในรอบปี 2539 โดยแยกค่าใช้จ่ายโครงการโรงพยาบาลและสถานพยาบาลที่ใช้และจากของโรงพยาบาลและสถานพยาบาล เป็นรายการ(ต่อ)
หน่วย : ล้านบาท

ภาคประเภทของค่าใช้จ่าย	รวม	ต่ำกว่า 11 เดือน	11-30 เดือน	31-50 เดือน	51-100 เดือน	101-250 เดือน	มากกว่า 250 เดือน
ค่าวัสดุอุปกรณ์จัดซื้อ	58.2	0.6	32.5	70.9	144.5	113.8	-
ค่าวัสดุ เครื่องมือ และสิ่งพิมพ์	888.4	4.6	1,901.2	858.1	690.9	716.9	-
ค่าก่อสร้างอื่น แบบพิมพ์	162.1	3.6	46.8	169.8	425.1	495.6	-
ค่าหนังสือ การสาร	18.7	0.6	8.9	17.1	28.0	72.3	-
ค่าของใช้ไปรษณีย์	677.5	0.4	1,845.6	166.2	237.8	148.0	-
ค่าวัสดุสิ้นเปลือง	766.8	3.6	102.8	802.9	2,283.2	2,748.4	-
ค่าเช่ารถและพาหนะ	67.1	1.0	4.3	6.2	306.8	187.6	-
ค่าบริการทางหลวง	899.7	7.6	20.9	219.4	1,307.6	1,483.6	-
ค่าเช่ารถบรรทุก	36.6	-	14.8	22.0	69.8	147.8	-
ค่าที่ปรึกษาภายนอก	5.5	-	1.0	-	10.0	30.0	-
ค่าโฆษณาและประชาสัมพันธ์	166.6	-	1.7	3.8	866.7	402.1	-
ค่าบริการโทรคมนาคม	188.8	7.2	-	188.6	359.7	853.4	-
ค่าเบี้ยประกันภัย	2.2	0.4	3.5	5.0	1.4	0.3	-
ค่าเบี้ยประกันภัย	107.2	10.1	90.9	89.6	278.2	841.9	-
ค่าเช่าปะกั้นกัน	176.7	1.1	29.1	28.8	909.2	929.2	-
ค่าธรรมเนียมต่างๆ	144.4	24.6	63.5	46.9	944.7	824.6	-
ค่าสิ่งพิมพ์	8,574.2	86.5	608.9	2,874.6	10,881.6	12,078.6	-
ค่าสิ่งพิมพ์	1,121.6	25.2	62.5	639.5	4,157.4	3,488.7	-
อาหาร	144.4	0.2	77.6	91.9	308.0	497.8	-
อาหารและเครื่องดื่ม	849.8	4.0	155.5	186.7	2,847.5	3,053.0	-
ค่าวัสดุ และเครื่องมือแพทย์	1,458.4	6.1	313.3	1,956.6	3,068.8	5,034.1	-
ค่าสิ่งพิมพ์	4,418.1	10.6	6.6	86.8	20,410.2	18,933.2	-
ค่าสิ่งพิมพ์	1,812.6	1.0	26.4	111.0	1,659.4	12,040.0	-

-- จำนวนเล็กน้อย

คณะผู้จัดทำ

รายงานการสำรวจโรงพยาบาลและสถานพยาบาลเอกชน

พ.ศ. 2540

นางจีรารัตน์ บุญเพิ่ม	ผู้อำนวยการกองสถิติเศรษฐกิจ
นางจิตปราณี วาศวิท	หัวหน้าฝ่ายสถิติภาวะเศรษฐกิจ
นางลักขณา ยวประกร	หัวหน้างานสถิติปัจจัยการผลิตและผลผลิต
นางพรทิพย์ โพธิ์ครูประเสริฐ	นักสถิติเศรษฐกิจสังคม 5
นางสาวสวลี แก้วเอียน	นักสถิติเศรษฐกิจสังคม 5