



สำมะโนธุรกิจและอุตสาหกรรม พ.ศ. 2555

: ธุรกิจทางการค้าและธุรกิจทางการบริการ

THE 2012 BUSINESS AND INDUSTRIAL CENSUS

: TRADE AND SERVICES INDUSTRY

จังหวัดอำนาจเจริญ

AMNAT CHAROEN PROVINCE



สำนักงานสถิติแห่งชาติ

กระทรวงเทคโนโลยีสารสนเทศและการสื่อสาร

NATIONAL STATISTICAL OFFICE

MINISTRY OF INFORMATION AND COMMUNICATION TECHNOLOGY

**คำนำ**

**บทสรุปสำหรับผู้บริหาร**  
**สารบัญตาราง**

**บทที่ 1 บทนำ**

- ✦ ความเป็นมา
- ✦ ขอบข่ายและคุ้มครอง
- ✦ รายการข้อมูลที่เกี่ยวข้อง
- ✦ วัตถุประสงค์
- ✦ คาบเวลาอ้างอิง
- ✦ ประโยชน์ของข้อมูล

**บทที่ 2 สรุปข้อมูลที่สำคัญ**

- ✦ ข้อมูลทั่วไปของสถานประกอบการธุรกิจทางการค้าและธุรกิจทางการบริการ
- ✦ ข้อมูลสถิติที่สำคัญจำแนกตามขนาดของสถานประกอบการและหมวดย่อยธุรกิจ

**สารบัญตารางสถิติ**

- ✦ ตอนที่ 1 ข้อมูลการดำเนินงานกิจการของสถานประกอบการธุรกิจฯ จำแนกตามขนาดของสถานประกอบการ
- ✦ ตอนที่ 2 ข้อมูลการดำเนินงานกิจการของสถานประกอบการธุรกิจฯ จำแนกตามหมวดย่อยธุรกิจ

**ภาคผนวก**

- ✦ ภาคผนวก ก ระเบียบวิธี
- ✦ ภาคผนวก ข คำนิยาม

**คณะผู้จัดทำ CD-ROM**

**หน่วยงานที่เผยแพร่**

**ตารางสถิติในรูปแบบ Format Excel**

- ✦ ตอนที่ 1 ข้อมูลการดำเนินงานกิจการของสถานประกอบการธุรกิจฯ จำแนกตามขนาดของสถานประกอบการ
- ✦ ตอนที่ 2 ข้อมูลการดำเนินงานกิจการของสถานประกอบการธุรกิจฯ จำแนกตามหมวดย่อยธุรกิจ

### หน่วยงานเจ้าของเรื่อง

สำนักงานสถิติจังหวัดอำนาจเจริญ  
โทรศัพท์ 0 4552 3040  
โทรสาร 0 4552 3120  
ไปรษณีย์อิเล็กทรอนิกส์: amnatchr@nso.go.th

### Division-in-Charge

Amnat Charoen Provincial Statistical Office  
Tel. + 66 (0) 4552 3040  
Fax : + 66 (0) 4552 3120  
E-mail : amnatchr@nso.go.th

### หน่วยงานที่เผยแพร่

สำนักสถิติพยากรณ์  
สำนักงานสถิติแห่งชาติ  
ศูนย์ราชการเฉลิมพระเกียรติ 80 พรรษาฯ  
อาคารรัฐประศาสนภักดี ชั้น 2  
ถนนแจ้งวัฒนะ เขตหลักสี่  
กทม. 10210  
โทรศัพท์ 0 214 17498  
โทรสาร 0 214 38132  
ไปรษณีย์อิเล็กทรอนิกส์ binfopub@nso.go.th

### Distributed by

Statistical Forecasting Bureau  
National Statistical Office,  
The Government Complex,  
Ratthaprasasanabhakti Building, 2<sup>nd</sup> Floor  
Chaeng Watthana Rd., Laksi  
Bangkok 10210, THAILAND  
Tel. + 66 (0) 214 17498  
Fax : + 66 (0) 214 38132  
E-mail : binfopub@nso.go.th  
[http : // www.nso.go.th](http://www.nso.go.th)

### ปีที่จัดพิมพ์

2557

### Published

2014

## คำนำ

เนื่องจากปัจจุบันโครงสร้างการดำเนินธุรกิจและอุตสาหกรรมของประเทศมีการเปลี่ยนแปลงไปอย่างรวดเร็ว โดยเฉพาะอุตสาหกรรมผลิตนับเป็นกิจกรรมทางเศรษฐกิจสาขาหนึ่งที่มีบทบาทอย่างมากต่อระบบเศรษฐกิจของประเทศไทย จึงเห็นได้ว่าโครงสร้างของระบบเศรษฐกิจของประเทศขึ้นอยู่กับอุตสาหกรรมค่อนข้างมาก ประกอบกับปัจจุบันมีการประกอบธุรกิจทั้งทางด้านการค้า การบริการและอุตสาหกรรมการผลิตใหม่ ๆ เกิดขึ้น รวมทั้งการประกอบอุตสาหกรรมขนาดเล็ก และอุตสาหกรรมในครัวเรือนก็มีบทบาทสำคัญต่อการเจริญเติบโตทางเศรษฐกิจโดยรวมของประเทศเพิ่มขึ้น ดังนั้นข้อมูลสถิติและสารสนเทศโครงสร้างพื้นฐานเกี่ยวกับการประกอบธุรกิจดังกล่าว จึงมีความสำคัญและจำเป็นสำหรับภาครัฐและเอกชนใช้ในการกำหนดนโยบายและวางแผนพัฒนาด้านเศรษฐกิจและอุตสาหกรรมทั้งในระดับประเทศ และระดับจังหวัด เพื่อเพิ่มศักยภาพการแข่งขันในเวทีการค้าโลก สำนักงานสถิติแห่งชาติ ซึ่งเป็นหน่วยงานที่รับผิดชอบในการจัดเก็บข้อมูลทั้งทางด้านเศรษฐกิจ และสังคมของประเทศ จำเป็นจะต้องจัดหาข้อมูลสถิติที่เกี่ยวข้อง เพื่อให้ประเทศมีข้อมูลสถิติพื้นฐานที่สำคัญ จึงกำหนดให้มีการจัดทำสำมะโนธุรกิจและอุตสาหกรรม พ.ศ. 2555 ขึ้นเพื่อให้ทุกภาคส่วนสามารถนำข้อมูลไปใช้ประโยชน์ร่วมกัน

รายงานฉบับนี้เป็นรายงานผลจากการเก็บรวบรวมข้อมูลรายละเอียดการประกอบกิจการของสถานประกอบการ **ธุรกิจทางการค้าและธุรกิจทางการบริการ** ซึ่งดำเนินการเก็บรวบรวมข้อมูลในช่วงเดือนพฤษภาคม – สิงหาคม 2555 ข้อมูลที่นำเสนอเป็นผลการดำเนินการในรอบปี 2554 (1 มกราคม – 31 ธันวาคม 2554) ของสถานประกอบการธุรกิจทุกแห่ง ที่ตั้งอยู่ในจังหวัดอำนาจเจริญ

ผลจากสำมะโนธุรกิจและอุตสาหกรรม พ.ศ. 2555 พบว่า สถานประกอบการธุรกิจในจังหวัดอำนาจเจริญ มีจำนวนทั้งสิ้น 6,602 แห่ง ส่วนใหญ่ หรือร้อยละ 98.5 เป็นสถานประกอบการที่มีคนทำงาน 1-15 คน และธุรกิจที่สำคัญได้แก่ การขายปลีก (ยกเว้นยานยนต์และจักรยานยนต์) มีสัดส่วนสูงที่สุดร้อยละ 53.3 สำหรับคนทำงานในสถานประกอบการ มีจำนวนทั้งสิ้นประมาณ 17,854 คน ในจำนวนนี้มีการจ้างงานทั้งสิ้น 6,718 คน โดยได้รับค่าตอบแทนเฉลี่ย 53,996.4 บาท ต่อคนต่อปี ส่วนรายได้จากการดำเนินงาน ค่าใช้จ่ายขั้นกลาง และมูลค่าเพิ่มของสถานประกอบการรวมทั้งสิ้นประมาณ 10,267.4 ล้านบาท 7,762.8 ล้านบาท และ 2,504.7 ล้านบาท ตามลำดับ

สำนักงานสถิติแห่งชาติ ขอขอบคุณผู้ประกอบการและผู้เกี่ยวข้องทุกฝ่ายที่ได้ให้ความร่วมมือในการให้ข้อมูล ซึ่งเป็นผลให้การปฏิบัติงานครั้งนี้ สำเร็จลุล่วงไปด้วยดี ซึ่งข้อมูลที่ได้จะเป็นประโยชน์สำหรับผู้ใช้อุปกรณ์ทั้งภาครัฐบาล และภาคเอกชนต่อไป



## บทสรุปสำหรับผู้บริหาร

สำนักงานสถิติแห่งชาติ ได้จัดทำสำมะโนธุรกิจทางการค้าและธุรกิจทางการบริการ มาแล้ว 3 ครั้ง ในปี 2509 2531 และ 2545 และจัดทำสำมะโนอุตสาหกรรม มาแล้ว 3 ครั้งเช่นกัน ในปี 2507 2540 และ 2550 โดยในปี 2555 ครอบคลุม 10 ปี การทำสำมะโนธุรกิจทางการค้าและธุรกิจทางการบริการ และครอบคลุม 5 ปี การทำสำมะโนอุตสาหกรรม สำนักงานสถิติแห่งชาติจึงได้บูรณาการการจัดทำสำมะโนดังกล่าวไปพร้อมกันภายใต้ชื่อ “โครงการสำมะโนธุรกิจและอุตสาหกรรม พ.ศ. 2555” โดยมีวัตถุประสงค์เพื่อเก็บรวบรวมข้อมูลพื้นฐานที่สำคัญทางด้านธุรกิจทางการค้า ธุรกิจทางการบริการ และอุตสาหกรรมการผลิต ที่แสดงให้เห็นถึงโครงสร้าง ทั้งในด้านจำนวนการกระจายตัวและผลการประกอบการในรอบปี สำหรับข้อมูลเรื่องจำนวนและการกระจายตัวของสถานประกอบการต่าง ๆ นั้นได้นำเสนอไปแล้วในรายงานผลสำมะโนธุรกิจและอุตสาหกรรม ฉบับที่จัดทำขึ้น เพื่อเสนอผลการนับจดข้อมูลของสถานประกอบการทุกแห่งทั่วประเทศ

การทำสำมะโนธุรกิจและอุตสาหกรรม พ.ศ. 2555 ในขั้นตอนการแจงนับหรือการเก็บรวบรวมข้อมูลรายละเอียดได้กำหนดระเบียบวิธี ทางสถิติ โดยสถานประกอบการ ที่มีคนทำงาน 1- 10 คน ทำการสำรวจด้วยตัวอย่าง ส่วนสถานประกอบการที่มีคนทำงาน 11 คนขึ้นไป จะทำการเก็บรวบรวมข้อมูลทุกแห่ง แต่อย่างไรก็ตาม ข้อมูลที่ได้รับตอบกลับนั้นไม่ครบถ้วนจึงต้องทำการประมาณค่าข้อมูลสถานประกอบการที่มีคนทำงาน 11 คนขึ้นไป ตามระเบียบวิธีทางสถิติ

สำหรับรายงานผลฉบับนี้เป็นผลที่ได้จากการแจงนับเพื่อเก็บรวบรวมข้อมูลรายละเอียดของสถานประกอบการธุรกิจทางการค้าและธุรกิจทางการบริการที่ตั้งอยู่ในจังหวัดอำนาจเจริญ โดยดำเนินการจัดประเภทมาตรฐานอุตสาหกรรมประเทศไทย ปี 2552 (Thailand Standard Industrial Classification : TSIC-2009) ได้แก่ การขายส่ง การขายปลีก ที่พักรวม การบริการอาหารและเครื่องดื่ม ข้อมูลข่าวสารและการสื่อสาร กิจกรรมอสังหาริมทรัพย์ กิจกรรมทางวิชาชีพ วิทยาศาสตร์

และเทคนิค กิจกรรมการบริหาร และการบริการ สนับสนุน ศิลปะความบันเทิง และนันทนาการ และกิจกรรมการบริการอื่น ๆ ข้อมูลที่นำเสนอเป็นผลการดำเนินการในรอบปี 2554 สรุปดังนี้

**1. จำนวนสถานประกอบการจำแนกตามหมวดย่อยธุรกิจ** สถานประกอบการในจังหวัดอำนาจเจริญ จำนวน 6,602 แห่ง เมื่อพิจารณาตามหมวดย่อยธุรกิจ พบว่า สถานประกอบการส่วนใหญ่เป็นกิจกรรมด้านการขายปลีก (ยกเว้นยานยนต์และจักรยายนต์) จำนวน 3,520 แห่ง คิดเป็นร้อยละ 53.3 รองลงมาคือ ที่พักแรม การบริการอาหารและเครื่องดื่ม จำนวน 923 แห่ง คิดเป็นร้อยละ 14.0 ที่เหลือกระจายอยู่ในสาขาอื่นๆ

แผนภูมิ ก ร้อยละของสถานประกอบการธุรกิจจำแนกตามหมวดย่อยธุรกิจ

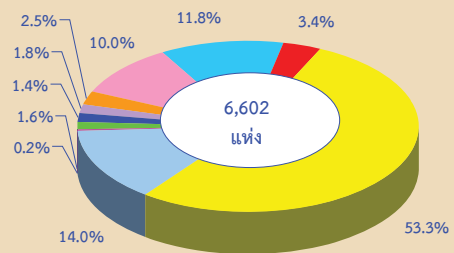

- หมวดย่อย 45 การขายส่ง และการขายปลีก การซ่อมยานยนต์ และจักรยายนต์
- หมวดย่อย 46 การขายส่ง (ยกเว้นยานยนต์และจักรยายนต์)
- หมวดย่อย 47 การขายปลีก (ยกเว้นยานยนต์และจักรยายนต์)
- หมวดย่อย 55-56 ที่พักแรม การบริการอาหารและเครื่องดื่ม
- หมวดย่อย 59-60 ข้อมูลข่าวสาร และการสื่อสาร
- หมวดย่อย 68 กิจกรรมอสังหาริมทรัพย์
- หมวดย่อย 69-74 กิจกรรมทางวิชาชีพ วิทยาศาสตร์ และเทคนิค
- หมวดย่อย 77,79-80,82 กิจกรรมการบริหารและการบริการสนับสนุน
- หมวดย่อย 90,92-93 ศิลปะความบันเทิง และนันทนาการ
- หมวดย่อย 95-96 กิจกรรมการบริการอื่น ๆ

**2. ขนาดของสถานประกอบการ** สถานประกอบการส่วนใหญ่ในจังหวัดอำนาจเจริญ มีขนาดเล็ก คือ มีคนทำงาน 1-15 คน จำนวน 6,508 แห่ง คิดเป็นร้อยละ 98.5 รองลงมาคือ มีคนทำงานระหว่าง 16-25 คน จำนวน 65 แห่ง คิดเป็นร้อยละ 1.0 มีคนทำงานระหว่าง 51-200 คน จำนวน 14 แห่ง คิดเป็นร้อยละ 0.2 มีคนทำงานระหว่าง 31-50 คน จำนวน 10 แห่ง คิดเป็นร้อยละ 0.2 และมีคนทำงาน 26-30 คน จำนวน 5 แห่ง คิดเป็นร้อยละ 0.1

**แผนภูมิ ข จำนวนสถานประกอบการธุรกิจ จำแนกตามขนาดของสถานประกอบการ (จำนวนคนทำงาน)**

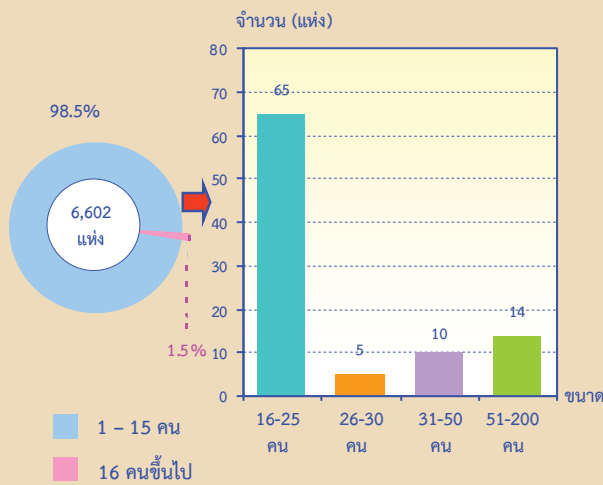

**3. รูปแบบการจัดตั้งตามกฎหมาย** สถานประกอบการในจังหวัดอำนาจเจริญส่วนใหญ่มีรูปแบบการจัดตั้งเป็นส่วนบุคคล ร้อยละ 93.8 รองลงมาคือ ส่วนราชการ รัฐวิสาหกิจ สหกรณ์ และอื่นๆ ร้อยละ 4.0 เป็นการจัดตั้งในรูปแบบห้างหุ้นส่วนจำกัด ห้างหุ้นส่วนสามัญนิติบุคคล และบริษัทจำกัด บริษัทจำกัด (มหาชน) ร้อยละ 1.1 เท่ากัน

**แผนภูมิ ค ร้อยละของสถานประกอบการธุรกิจ จำแนกตามรูปแบบการจัดตั้งตามกฎหมาย**

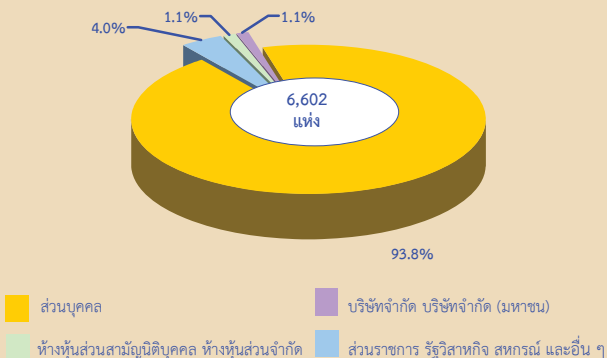

**4. รูปแบบการจัดตั้งทางเศรษฐกิจ** สถานประกอบการส่วนใหญ่มีรูปแบบการจัดตั้งทางเศรษฐกิจเป็นสำนักงานแห่งเดียว จำนวน 6,546 แห่ง คิดเป็นร้อยละ 99.2 รองลงมาคือ สถานประกอบการประเภทสำนักงานสาขามีจำนวน 49 แห่ง คิดเป็นร้อยละ 0.7 และที่เหลืออีก 7 แห่ง คิดเป็นร้อยละ 0.1 เป็นสำนักงานใหญ่

**แผนภูมิ ง ร้อยละของสถานประกอบการธุรกิจ จำแนกตามรูปแบบการจัดตั้งทางเศรษฐกิจ**

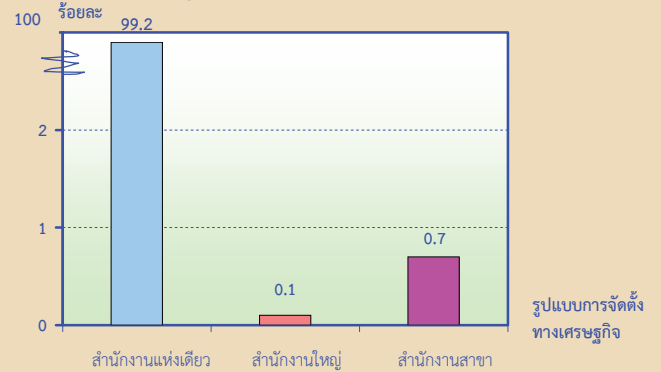

**5. ระยะเวลาในการดำเนินการ** สถานประกอบการส่วนใหญ่ของจังหวัดอำนาจเจริญ ร้อยละ 38.0 ดำเนินกิจการระหว่าง 10-19 ปี รองลงมาคือ ดำเนินกิจการน้อยกว่า 5 ปี ร้อยละ 30.6 ดำเนินกิจการระหว่าง 5-9 ปี ร้อยละ 26.1 ดำเนินกิจการระหว่าง 20-29 ปี ร้อยละ 3.3 และสถานประกอบการที่ดำเนินการมากกว่า 30 ปี มีร้อยละ 2.0

**แผนภูมิ จ ร้อยละของสถานประกอบการธุรกิจ จำแนกตามระยะเวลาในการดำเนินการ**

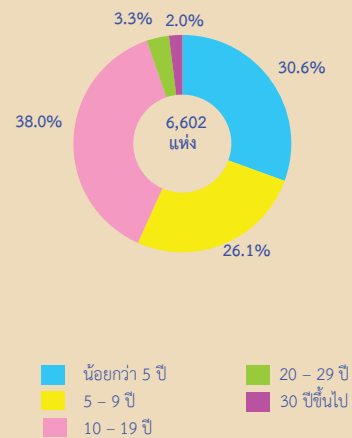

6. **ทุนจดทะเบียน** สถานประกอบการธุรกิจ ในจังหวัดอำนาจเจริญส่วนใหญ่ร้อยละ 98.5 เป็นสถานประกอบการที่ดำเนินการโดยไม่มีทุนจดทะเบียน มีเพียงร้อยละ 1.5 เท่านั้น ที่ดำเนินการโดยมีทุนจดทะเบียน โดยในจำนวนนี้ร้อยละ 82.7 มีทุนจดทะเบียนน้อยกว่า 10 ล้านบาท ร้อยละ 15.3 มีทุนจดทะเบียน 10-99 ล้านบาท และร้อยละ 2.0 มีทุนจดทะเบียน มากกว่า 100 ล้านบาท

แผนภูมิ ฉ ร้อยละของสถานประกอบการธุรกิจฯ จำแนกตามทุนจดทะเบียน

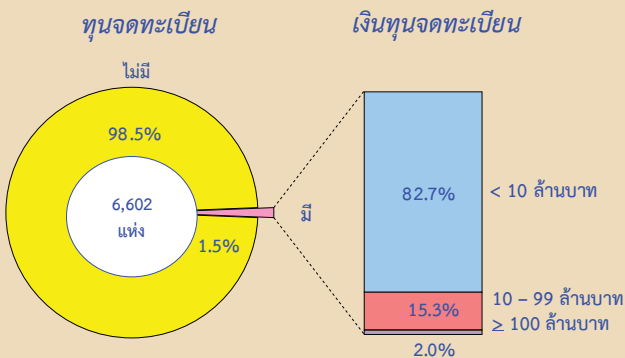

7. **จำนวนคนทำงานและลูกจ้าง** จากผลการสำรวจพบว่า ในจำนวนสถานประกอบการธุรกิจ 6,602 แห่ง ในจังหวัดอำนาจเจริญ มีคนทำงานทั้งสิ้น 17,854 คน ในจำนวนนี้มีสถานะเป็นลูกจ้างจำนวน 6,718 คน เมื่อจำแนกลูกจ้างตามหมวดธุรกิจพบว่า ธุรกิจศิลปะ ความบันเทิง และนันทนาการ มีลูกจ้างอยู่มากที่สุดจำนวน 2,340 คน รองลงมาคือ ลูกจ้างที่อยู่ในธุรกิจขายปลีก (ยกเว้นยานยนต์และจักรยายนต์) จำนวน 1,430 คน ธุรกิจที่พักแรม การบริการอาหารและเครื่องดื่มจำนวน 1,158 คน และธุรกิจการขายส่ง และการขายปลีก การช้อปปิ้งและจักรยานยนต์จำนวน 860 คน ส่วนที่เหลืออีกจำนวน 931 คน ปฏิบัติงานอยู่ในหมวดธุรกิจอื่นๆ ดังแผนภูมิ ข

แผนภูมิ ข จำนวนคนทำงาน และลูกจ้าง จำแนกตามหมวดย่อยธุรกิจ

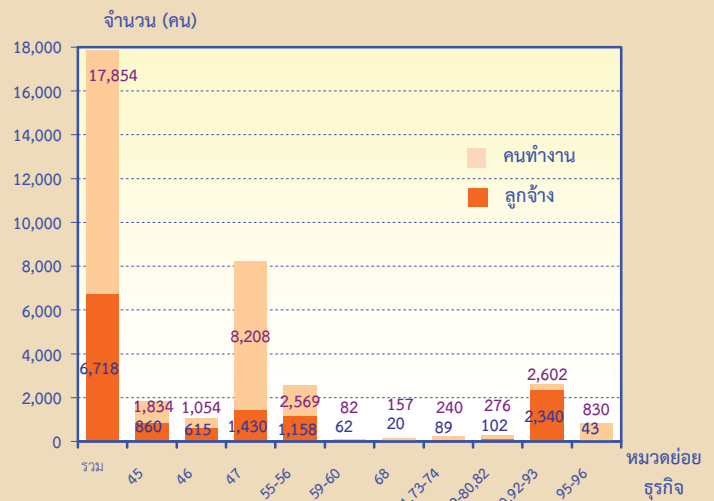

คนทำงาน หมายถึง เจ้าของกิจการหรือหุ้นส่วนที่ทำงานโดยไม่ได้รับค่าจ้างเงินเดือน

และรวมลูกจ้างที่ทำงานในสถานประกอบการ

- หมวดย่อย 45 การขายส่ง และการขายปลีก การช้อปปิ้งและจักรยานยนต์
- หมวดย่อย 46 การขายส่ง (ยกเว้นยานยนต์และจักรยานยนต์)
- หมวดย่อย 47 การขายปลีก (ยกเว้นยานยนต์และจักรยานยนต์)
- หมวดย่อย 55-56 ที่พักแรม การบริการอาหารและเครื่องดื่ม
- หมวดย่อย 59-60 ข้อมูลข่าวสาร และการสื่อสาร
- หมวดย่อย 68 กิจกรรมอสังหาริมทรัพย์
- หมวดย่อย 69,71,73-74 กิจกรรมทางวิชาชีพ วิทยาศาสตร์ และเทคนิค
- หมวดย่อย 77,79-80,82 กิจกรรมการบริหารและการบริการสนับสนุน
- หมวดย่อย 90,92-93 ศิลปะความบันเทิง และนันทนาการ
- หมวดย่อย 95-96 กิจกรรมการบริการอื่น ๆ

8. **ค่าตอบแทนแรงงาน** ลูกจ้างที่ทำงานในสถานประกอบการ ธุรกิจทางการค้าและธุรกิจทางการบริการในจังหวัดอำนาจเจริญ ได้รับค่าตอบแทนแรงงาน รวมทั้งสิ้น 362.7 ล้านบาท หรือโดยเฉลี่ย 53,996.4 บาทต่อคนต่อปี โดยลูกจ้างที่ทำงานเกี่ยวกับการขายส่งและการขายปลีก การช้อปปิ้งและจักรยานยนต์ และจักรยานยนต์ ได้รับค่าตอบแทนเฉลี่ยต่อคนต่อปีสูงสุดคือ 118,465.3 บาท รองลงมาได้แก่ กิจกรรมอสังหาริมทรัพย์ ได้รับค่าตอบแทนแรงงานเฉลี่ยต่อคนต่อปี 92,485 บาทต่อคนต่อปี ส่วนลูกจ้างที่ทำงานในกิจกรรมศิลปะ ความบันเทิง และนันทนาการ ได้รับค่าตอบแทนเฉลี่ยต่อคนต่อปีต่ำสุดคือ 8,893.7 บาท

แผนภูมิ ข ค่าตอบแทนแรงงานของสถานประกอบการ  
ธุรกิจ และค่าตอบแทนแรงงานเฉลี่ยต่อคนต่อปี  
จำแนกตามหมวดธุรกิจ

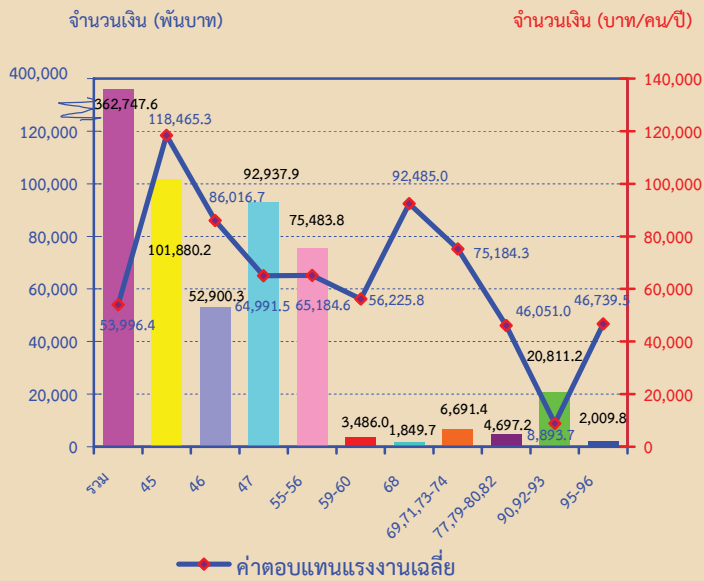

- หมวดย่อย 45 การขายส่ง และการขายปลีก การซ่อมยานยนต์ และจักรยานยนต์
- หมวดย่อย 46 การขายส่ง (ยกเว้นยานยนต์และจักรยานยนต์)
- หมวดย่อย 47 การขายปลีก (ยกเว้นยานยนต์และจักรยานยนต์)
- หมวดย่อย 55-56 ที่พักรวม การบริการอาหารและเครื่องดื่ม
- หมวดย่อย 59-60 ข้อมูลข่าวสาร และการสื่อสาร
- หมวดย่อย 68 กิจกรรมอสังหาริมทรัพย์
- หมวดย่อย 69,71,73-74 กิจกรรมทางวิชาชีพ วิทยาศาสตร์ และเทคนิค
- หมวดย่อย 77,79-80,82 กิจกรรมการบริหารและการบริการสนับสนุน
- หมวดย่อย 90,92-93 ศิลปะความบันเทิง และนันทนาการ
- หมวดย่อย 95-96 กิจกรรมการบริการอื่น ๆ

9. รายได้จากการดำเนินงาน ค่าใช้จ่ายขั้นกลาง และมูลค่าเพิ่ม การประกอบธุรกิจทางการค้าและธุรกิจทางการบริการในจังหวัดอำนาจเจริญ มีรายได้จากการดำเนินงานรวมทั้งสิ้น 10,267.4 ล้านบาท ค่าใช้จ่ายขั้นกลาง 7,762.8 ล้านบาท และมูลค่ารวมทั้งสิ้น 2,504.7 ล้านบาท โดยมูลค่าเพิ่มมีสัดส่วน ร้อยละ 24.4 ของรายได้จากการดำเนินงาน สำหรับรายได้จากการดำเนินงานต่อสถานประกอบการมีมูลค่า 1.6 ล้านบาท และรายได้จากการดำเนินงานต่อคนทำงานมีมูลค่า 575,100 บาท ในด้านมูลค่าเพิ่มต่อสถานประกอบการ และต่อคนทำงานมีมูลค่า 379,400 บาท และ 140,300 บาท ตามลำดับ

เมื่อพิจารณาตามหมวดธุรกิจ พบว่าธุรกิจการขายส่งและการขายปลีก การซ่อมแซมยานยนต์ และรถจักรยานยนต์ มีรายได้จากการดำเนินงาน และค่าใช้จ่ายขั้นกลางสูงที่สุดคือ 3,338.5 ล้านบาท และ 2,655.6 ล้านบาท ตามลำดับ แต่ธุรกิจการขายส่ง (ยกเว้นยานยนต์และจักรยานยนต์) มีรายได้จากการดำเนินงานต่อสถานประกอบการ และต่อคนทำงานสูงสุด คือ 12.5 ล้านบาท และ 2.7 ล้านบาท ตามลำดับ นอกจากนี้ ธุรกิจการขายส่ง (ยกเว้นยานยนต์และจักรยานยนต์) มีมูลค่าเพิ่มต่อสถานประกอบการและต่อคนทำงานสูงสุด คือ 2.7 ล้านบาท และ 584,900 บาท ตามลำดับ



ตาราง ก รายได้จากการดำเนินงาน และมูลค่าเพิ่ม ของสถานประกอบการธุรกิจทางการค้าและธุรกิจทางการบริการ

จำแนกตามหมวดย่อยธุรกิจ

หมวดย่อยธุรกิจ	รายได้จากการดำเนินงาน			มูลค่าเพิ่ม			มูลค่าเพิ่มต่อรายได้ (ร้อยละ)
	มูลค่า (พันบาท)	ต่อสถานประกอบ การ (พันบาท)	ต่อ คนทำงาน (พันบาท)	มูลค่า (พันบาท)	ต่อสถานประกอบ การ (พันบาท)	ต่อ คนทำงาน (พันบาท)	
รวม	10,267,411.2	1,555.2	575.1	2,504,660.4	379.4	140.3	24.4
การขายส่งและการขายปลีก การซ่อมยานยนต์ และ จักรยานยนต์	3,338,541.4	4,291.2	1,820.4	682,954.0	877.8	372.4	20.5
การขายส่ง (ยกเว้นยานยนต์และจักรยานยนต์)	2,802,978.6	12,457.7	2,659.4	16,449.6	2,739.8	584.9	22.0
การขายปลีก (ยกเว้นยานยนต์และจักรยานยนต์)	3,260,066.6	926.2	397.2	793,527.1	225.4	96.7	24.3
ที่พักแรม การบริการอาหารและเครื่องดื่ม	623,651.4	675.7	242.8	274,002.8	296.9	106.7	43.9
ข้อมูลข่าวสาร และการสื่อสาร	9,899.2	618.7	120.7	7,021.3	438.8	85.6	70.9
กิจกรรมอสังหาริมทรัพย์	37,234.2	354.6	237.2	17,937.5	170.8	114.3	48.2
กิจกรรมทางวิชาชีพ วิทยาศาสตร์ และเทคนิค	39,703.3	441.1	165.4	21,692.4	241.0	90.4	54.6
กิจกรรมการบริหารและการบริการสนับสนุน	37,491.0	315.1	135.8	21,169.8	177.9	76.7	56.5
ศิลปะความบันเทิง และการนันทนาการ	48,784.7	292.1	18.7	34,556.0	206.9	13.3	70.8
กิจกรรมการบริการอื่นๆ	69,060.7	104.8	83.2	5,349.7	53.6	42.6	51.2

10. สรุปและข้อเสนอแนะ

ผลจากการสำมะโนธุรกิจและอุตสาหกรรม พ.ศ. 2555 ของธุรกิจทางการค้าและธุรกิจทางการบริการ พบว่า มีสถานประกอบการธุรกิจที่ตั้งอยู่ในจังหวัดอำนาจเจริญ จำนวนทั้งสิ้น 6,602 แห่ง ส่วนใหญ่หรือร้อยละ 98.5 เป็นสถานประกอบการที่มีคนทำงาน 1-15 คน ธุรกิจสำคัญได้แก่ *การขายปลีก (ยกเว้นยานยนต์และจักรยานยนต์)* มีประมาณร้อยละ 53.3 และจังหวัดอำนาจเจริญมีการจ้างงานทั้งสิ้น 6,718 คน ค่าตอบแทนเฉลี่ยของลูกจ้างต่อคนต่อปี ประมาณ 53,996.4 บาท สำหรับรายได้จากการดำเนินงาน ค่าใช้จ่ายขั้นกลาง และมูลค่าเพิ่ม มีมูลค่าทั้งสิ้น 10,267.4 ล้านบาท 7,762.8 ล้านบาท และ 2,504.7 ล้านบาท ตามลำดับ

● ปัญหาและอุปสรรคของสถานประกอบการ

ผู้ประกอบการธุรกิจฯ ในจังหวัดอำนาจเจริญ ประมาณร้อยละ 66.2 ได้แสดงความคิดเห็นในเรื่องปัญหาและอุปสรรค ที่สำคัญในการดำเนินกิจการ โดยมีปัญหาและอุปสรรคด้านการแข่งขันทางการค้าเพิ่มมากขึ้น มากที่สุดคิดเป็นร้อยละ 69.3 รองลงมาคือ ด้านต้นทุนในการดำเนินธุรกิจสูงขึ้น และด้านเศรษฐกิจไม่ดีหรือชะลอตัว คิดเป็นร้อยละ 63.4 และร้อยละ 58.7 ตามลำดับ

● ความช่วยเหลือที่ต้องการจากหน่วยงานของรัฐและข้อเสนอแนะ

ผู้ประกอบการธุรกิจฯ ในจังหวัดอำนาจเจริญ ประมาณร้อยละ 85.2 ได้ระบุความต้องการและข้อเสนอแนะ โดยผู้ประกอบการธุรกิจฯ ต้องการให้สนับสนุนแหล่งเงินทุน มากที่สุด คิดเป็นร้อยละ 70.6 รองลงมาคือ มาตรการควบคุมราคาสินค้า และมาตรการกระตุ้นเศรษฐกิจ คิดเป็นร้อยละ 67.6 และร้อยละ 53.4 ตามลำดับ

## สารบัญตาราง

- ตาราง ก** จำนวนและร้อยละของสถานประกอบการธุรกิจฯ จำแนกตามลักษณะของสถานประกอบการ
- ตาราง ข** จำนวนและร้อยละของสถานประกอบการธุรกิจฯ จำแนกตามหมวดย่อยธุรกิจ
- ตาราง ค** จำนวนและร้อยละของพนักงาน ลูกจ้าง และค่าตอบแทนแรงงาน จำแนกตามขนาดของสถานประกอบการ และหมวดย่อยธุรกิจ
- ตาราง ง** รายรับ ค่าใช้จ่าย มูลค่าเพิ่ม และมูลค่าเพิ่มต่อรายรับ จำแนกตามขนาดของสถานประกอบการ และหมวดย่อยธุรกิจ
- ตาราง จ** รายรับและมูลค่าเพิ่มเฉลี่ยต่อสถานประกอบการและต่อพนักงาน จำแนกตามขนาดของสถานประกอบการ และหมวดย่อยธุรกิจ

# บทที่ 1

## บทนำ

### 1.1 ความเป็นมา

สำนักงานสถิติแห่งชาติได้จัดทำสำมะโนธุรกิจทางการค้าและธุรกิจทางการบริการ และสำมะโนอุตสาหกรรมทุก 10 ปี ตามข้อเสนอแนะขององค์การสหประชาชาติ เพื่อให้ประเทศมีข้อมูลพื้นฐานที่สำคัญทางด้านธุรกิจทางการค้า ธุรกิจทางการบริการ และอุตสาหกรรมการผลิตอย่างต่อเนื่อง โดยสำมะโนธุรกิจทางการค้าและธุรกิจทางการบริการได้จัดทำมาแล้ว 3 ครั้งในปี 2509 2531 และ 2545 โดยสำมะโนอุตสาหกรรมจัดทำมาแล้ว 3 ครั้งเช่นกัน ในปี 2507 2540 และ 2550 สำหรับในปี 2555 จะครบรอบ 10 ปี การจัดทำสำมะโนธุรกิจทางการค้าและธุรกิจทางการบริการ

สืบเนื่องมาจากปัจจุบันโครงสร้างด้านเศรษฐกิจมีการเปลี่ยนแปลงรวดเร็วมากตามที่กล่าวมาแล้ว ทำให้หน่วยงานหลักด้านเศรษฐกิจของประเทศ คือ กระทรวงอุตสาหกรรม (สำนักงานเศรษฐกิจอุตสาหกรรม) สำนักงานคณะกรรมการพัฒนาการเศรษฐกิจและสังคมแห่งชาติ ธนาคารแห่งประเทศไทย และกระทรวงพาณิชย์มีความจำเป็นต้องใช้ข้อมูลที่ทันสมัยเพื่อใช้ในการวิเคราะห์และติดตามสถานการณ์ด้านเศรษฐกิจของประเทศและภูมิภาค จึงขอให้สำนักงานสถิติแห่งชาติจัดทำข้อมูลสำมะโนอุตสาหกรรมจากทุก 10 ปี เป็นจัดทำทุก 5 ปี ประกอบกับปัจจุบันประเทศต่างๆ ส่วนใหญ่ได้มีการจัดทำสำมะโนด้านเศรษฐกิจทุก 5 ปี

ดังนั้น สำนักงานสถิติแห่งชาติ จึงได้วางแผนปรับการจัดทำสำมะโนอุตสาหกรรม เป็นประจำทุก 5 ปี โดยจะเริ่มดำเนินการในปี 2555 โดย บูรณาการดำเนินการไปพร้อมกับการสำมะโนธุรกิจทางการค้าและธุรกิจทางการบริการ ในปี 2555

สำหรับการเก็บรวบรวมข้อมูลแบ่งเป็น 2 ขั้นตอนคือ ขั้นการเก็บรวบรวมข้อมูลพื้นฐานของสถานประกอบการทุกประเภท และ

ขั้นการเก็บรวบรวมข้อมูลรายละเอียดของสถานประกอบการเฉพาะสถานประกอบการที่ประกอบธุรกิจทางการค้าธุรกิจทางการบริการและอุตสาหกรรมการผลิต

### 1.2 วัตถุประสงค์

การเก็บรวบรวมข้อมูลรายละเอียดของสถานประกอบการ มีวัตถุประสงค์ดังนี้

1.2.1 เพื่อเก็บรวบรวมข้อมูลพื้นฐานเกี่ยวกับการประกอบธุรกิจของสถานประกอบการ เช่น จำนวน ประเภทธุรกิจ และขนาดของสถานประกอบการ จำนวนคนทำงาน ลูกจ้าง ค่าตอบแทนแรงงาน ค่าใช้จ่ายในการดำเนินงาน รายรับ แหล่งเงินทุน สินทรัพย์และหนี้สินของสถานประกอบการ เป็นต้น

1.2.2 เพื่อใช้ในการจัดทำบัญชีประชาชาติ (National Account) และสร้างตารางปัจจัยการผลิตและผลผลิตของประเทศ (Input Output Table)

### 1.3 ขอบข่ายและคุ่มรวม

**ขอบข่ายในการเก็บรวบรวมข้อมูล** ได้แก่ สถานประกอบการทั่วประเทศที่ดำเนินกิจการเกี่ยวกับธุรกิจการค้าปลีก การค้าส่งและ การบริการ ตามการจัดประเภทมาตรฐานอุตสาหกรรมประเทศไทยปี 2552 (Thailand Standard Industrial Classification : TSIC-2009)

**คุ่มรวม**สถานประกอบการที่มีที่ตั้งที่แน่นอนทุกแห่งที่ตั้งอยู่ในเขตเทศบาลและนอกเขตเทศบาลของ **จังหวัดอำนาจเจริญ**

### 1.4 คาบเวลาอ้างอิง

ข้อมูลที่เก็บรวบรวมเป็นข้อมูลของสถานประกอบการที่ดำเนินกิจการในรอบ 12 เดือน (ระหว่าง 1 มกราคม ถึง 31 ธันวาคม 2554)

## 1.5 รายการข้อมูลที่เกี่ยวข้อง

1.5.1 ข้อมูลทั่วไปของสถานประกอบการ เช่น ประเภทธุรกิจ รูปแบบการจัดตั้งตามกฎหมาย รูปแบบการจัดตั้งทางเศรษฐกิจ ระยะเวลาในการดำเนินกิจการของสถานประกอบการ ทุนจดทะเบียนและการมีต่างประเทศร่วมลงทุนหรือถือหุ้น เป็นต้น

1.5.2 คนทำงาน ลูกจ้าง และค่าตอบแทนแรงงาน

1.5.3 ค่าใช้จ่ายของสถานประกอบการ

1.5.4 รายรับของสถานประกอบการ

1.5.5 แหล่งเงินทุนของสถานประกอบการ

1.5.6 สินทรัพย์และหนี้สินของสถานประกอบการ

1.5.7 ผลกระทบจากอุทกภัยต่อสถานประกอบการในปี 2554

1.5.8 ความคิดเห็นและข้อเสนอแนะของสถานประกอบการ

## 1.6 ประโยชน์ของข้อมูล

1.6.1 ใช้ในการวางแผนพัฒนาเศรษฐกิจของประเทศให้มีประสิทธิภาพ กำหนดนโยบายและทิศทางการพัฒนาเศรษฐกิจในระดับประเทศและระดับท้องถิ่น การจัดทำแผนส่งเสริมวิสาหกิจขนาดกลางและขนาดย่อม (SMEs) จัดทำบัญชีประชาชาติเพื่อกำหนดทิศทางการขยายตัวทางเศรษฐกิจ

1.6.2 ใช้เป็นเครื่องมือสำหรับผู้ประกอบการในการวางแผนธุรกิจการตัดสินใจลงทุนการขยายกิจการ ขยายสาขา ซึ่งก่อให้เกิดการจ้างงานเพิ่มขึ้น นอกจากนี้ยังสามารถใช้ข้อมูลพิจารณาเปรียบเทียบกับกิจการอื่นๆ เพื่อให้ธุรกิจประสบความสำเร็จ ซึ่งเป็นผลทำให้การเจริญเติบโตทางด้านเศรษฐกิจในประเทศโดยรวมดีขึ้น

1.6.3 ใช้ในการพิจารณาประกอบการตัดสินใจในการลงทุนการศึกษาวิเคราะห์เชิงลึกในธุรกิจที่อยู่ในความสนใจและเรื่องที่เกี่ยวข้อง

## บทที่ 2 สรุปข้อมูลที่สำคัญ

### 2.1 ข้อมูลทั่วไปของสถานประกอบการธุรกิจ ทางการค้าและธุรกิจทางการบริการ

#### 2.1.1 จำนวนสถานประกอบการ

จำนวนสถานประกอบการในจังหวัด  
อำนาจเจริญ มีทั้งหมด 6,602 แห่ง โดยส่วนใหญ่  
เป็นสถานประกอบการที่มีคนทำงาน 1-15 คน

จำนวน 6,508 แห่ง คิดเป็นร้อยละ 98.5 เป็น  
สถานประกอบการส่วนบุคคลจำนวน 6,193 แห่ง  
คิดเป็นร้อยละ 93.8 รูปแบบการจัดตั้งส่วนใหญ่  
เป็นสำนักงานแห่งเดียวจำนวน 6,546 แห่ง คิดเป็น  
ร้อยละ 99.2 เมื่อพิจารณาจากระยะเวลาในการ  
ดำเนินการ ส่วนใหญ่เปิดดำเนินการมาแล้ว 10-19 ปี  
มีจำนวน 2,512 แห่ง คิดเป็นร้อยละ 38.0

### ตาราง ก จำนวนและร้อยละของสถานประกอบการธุรกิจฯ จำแนกตามลักษณะของสถานประกอบการ

ลักษณะของสถานประกอบการ	จำนวน	ร้อยละ
<b>รวม</b>	<b>6,602</b>	<b>100.0</b>
<b>ขนาดของสถานประกอบการ</b>		
1 – 15 คน	6,508	98.5
16 – 25 คน	65	1.0
26 – 30 คน	5	0.1
31 – 50 คน	10	0.2
51 – 200 คน	14	0.2
<b>รูปแบบการจัดตั้งตามกฎหมาย</b>		
ส่วนบุคคล	6,193	93.8
ห้างหุ้นส่วนจำกัด ห้างหุ้นส่วนสามัญนิติบุคคล	75	1.1
บริษัทจำกัด บริษัทจำกัด (มหาชน)	69	1.1
ส่วนราชการ รัฐวิสาหกิจ สหกรณ์ อื่น ๆ	265	4.0
<b>รูปแบบการจัดตั้งทางเศรษฐกิจ</b>		
สำนักงานแห่งเดียว	6,546	99.2
สำนักงานใหญ่	7	0.1
สำนักงานสาขา	49	0.7
<b>ระยะเวลาในการดำเนินกิจการ</b>		
น้อยกว่า 5 ปี	2,018	30.6
5 – 9 ปี	1,724	26.1
10 – 19 ปี	2,512	38.0
20 – 29 ปี	215	3.3
ตั้งแต่ 30 ปีขึ้นไป	133	2.0



### 2.1.2 ขนาดของสถานประกอบการ

สถานประกอบการส่วนใหญ่ในจังหวัดอำนาจเจริญมีขนาดเล็ก คือ มีคนทำงาน 1-15 คน จำนวน 6,508 แห่ง คิดเป็นร้อยละ 98.5 รองลงมาคือ มีคนทำงานระหว่าง 16-25 คน จำนวน 65 แห่ง คิดเป็นร้อยละ 1.0 สถานประกอบการที่มีคนทำงานระหว่าง 51-200 คน และ ระหว่าง 31-50 คน มีจำนวน 14 แห่งและ 10 แห่ง ตามลำดับ คิดเป็นร้อยละ 0.2 และที่มีจำนวนคนทำงานระหว่าง 26-30 คน จำนวน 5 แห่ง คิดเป็นร้อยละ 0.1

### 2.1.3 รูปแบบการจัดตั้งตามกฎหมาย

รูปแบบการจัดตั้งตามกฎหมายของสถานประกอบการในจังหวัดอำนาจเจริญส่วนใหญ่เป็นส่วนบุคคล จำนวน 6,193 แห่ง คิดเป็นร้อยละ 93.8 รองลงมาคือ ส่วนราชการ รัฐวิสาหกิจ สหกรณ์ และอื่นๆ รวมกัน 265 แห่ง คิดเป็นร้อยละ 4.0 เป็นการจัดตั้งในรูปแบบ ห้างหุ้นส่วนจำกัด ห้างหุ้นส่วนสามัญนิติบุคคล และบริษัทจำกัด บริษัทจำกัด (มหาชน) จำนวน 75 แห่ง และ 69 แห่ง ตามลำดับ คิดเป็นร้อยละ 1.1

### 2.1.4 รูปแบบการจัดตั้งทางเศรษฐกิจ

สถานประกอบการส่วนใหญ่ในจังหวัดอำนาจเจริญ มีรูปแบบการจัดตั้งทางเศรษฐกิจเป็นสำนักงานแห่งเดียว จำนวน 6,546 แห่ง คิดเป็นร้อยละ 99.2 รองลงมาคือ มีรูปแบบการจัดตั้งเป็นสำนักงานสาขา มีจำนวน 49 แห่ง คิดเป็นร้อยละ 0.7 และที่เหลือเป็นสำนักงานใหญ่ จำนวน 7 แห่ง คิดเป็นร้อยละ 0.1

### 2.1.5 ระยะเวลาในการดำเนินกิจการ

สถานประกอบการส่วนใหญ่ของจังหวัดอำนาจเจริญ มีระยะเวลาในการดำเนินกิจการ 10-19 ปี จำนวน 2,512 แห่ง คิดเป็นร้อยละ 38.0 รองลงมาคือ ดำเนินกิจการน้อยกว่า 5 ปี จำนวน 2,018 แห่ง คิดเป็นร้อยละ 30.6 มีการดำเนินกิจการระหว่าง 5-9 ปี จำนวน 1,724 แห่ง คิดเป็นร้อยละ 26.1 มีการดำเนินกิจการระหว่าง 20-29 ปี จำนวน 215 แห่ง คิดเป็นร้อยละ 3.3 และสถานประกอบการที่มีระยะเวลาการดำเนินกิจการตั้งแต่ 30 ปีขึ้นไป จำนวน 133 แห่ง คิดเป็นร้อยละ 2.0

### 2.1.6 หมวดย่อยธุรกิจ

สถานประกอบการในจังหวัดอำนาจเจริญ จำนวน 6,602 แห่ง เมื่อพิจารณาตามหมวดย่อยธุรกิจ พบว่า สถานประกอบการส่วนใหญ่เป็นกิจกรรมด้านการขายปลีก(ยกเว้นยานยนต์และจักรยานยนต์) จำนวน 3,520 แห่ง คิดเป็นร้อยละ 53.3 รองลงมาคือ การบริการอาหารและ

เครื่องดื่ม จำนวน 860 แห่ง คิดเป็นร้อยละ 13.0 การขายส่งและการขายปลีก การซ่อมยานยนต์ และจักรยานยนต์ จำนวน 778 แห่ง คิดเป็นร้อยละ 11.8 กิจกรรมบริการส่วนบุคคลอื่นๆ จำนวน 555 แห่ง คิดเป็นร้อยละ 8.4 ส่วนที่เหลือกระจายอยู่ในสาขาอื่นๆ รายละเอียดดังตาราง ข

ตาราง ข จำนวนและร้อยละของสถานประกอบการธุรกิจฯ จำแนกตามหมวดย่อยธุรกิจ

หมวดย่อยธุรกิจ	จำนวน	ร้อยละ
รวม	6,602	100.0
การขายส่งและการขายปลีก การซ่อมยานยนต์ และจักรยานยนต์	778	11.8
การขายส่ง (ยกเว้นยานยนต์และจักรยานยนต์)	225	3.4
การขายปลีก (ยกเว้นยานยนต์และจักรยานยนต์)	3,520	53.3
ที่พักแรม	63	1.0
การบริการอาหารและเครื่องดื่ม	860	13.0
การผลิตภาพยนตร์ วีดิทัศน์ และรายการโทรทัศน์ การบันทึกเสียงลงบนสื่อ และการจัดพิมพ์จำหน่ายหรือเผยแพร่ดนตรี	4	0.1
การจัดพิมพ์รายการและการแพร่ภาพกระจายเสียง	12	0.2
กิจกรรมอสังหาริมทรัพย์	105	1.6
กิจกรรมทางกฎหมายและการบัญชี	37	0.5
กิจกรรมด้านสถาปัตยกรรมและวิศวกรรม รวมถึงการทดสอบและการวิเคราะห์ทางเทคนิค	6	0.1
การโฆษณาและการวิจัยตลาด	21	0.3
กิจกรรมทางวิชาชีพ วิทยาศาสตร์ และเทคนิคอื่นๆ	26	0.4
กิจกรรมการให้เช่า	49	0.7
กิจกรรมของตัวแทนธุรกิจท่องเที่ยว การจัดหาเที่ยวการบริการสำรอง และกิจกรรมที่เกี่ยวข้อง	19	0.3
การบริการด้านการบริหารและสนับสนุนการดำเนินงานของสำนักงาน และกิจกรรมอื่นๆ ที่สนับสนุนทางธุรกิจ	50	0.8
กิจกรรมการสร้างสรรค์ศิลปะและความบันเทิง	102	1.5
กิจกรรมด้านการกีฬา ความบันเทิง และการนันทนาการ	64	1.0
การซ่อมคอมพิวเตอร์และของใช้ส่วนบุคคลและของใช้ในครัวเรือน	106	1.6
กิจกรรมบริการส่วนบุคคลอื่นๆ <sup>1/</sup>	555	8.4

หมายเหตุ : <sup>1/</sup> รวม กิจกรรมการบริการรักษาความปลอดภัยและการสืบสวน, กิจกรรมการพนันและการเสี่ยงโชค

## 2.2 ข้อมูลสถิติที่สำคัญจำแนกตามขนาดของสถานประกอบการ และหมวดย่อยธุรกิจ

### 2.2.1 คนทำงานและค่าตอบแทนแรงงาน

#### 1) จำนวนคนทำงาน

สถานประกอบการในจังหวัดอำนาจเจริญมีจำนวนคนทำงานทั้งสิ้น 17,854 คน ส่วนใหญ่เป็นคนทำงานอยู่ในสถานประกอบการขนาดเล็กที่มีคนทำงาน 1-15 คน จำนวน 14,596 คน คิดเป็น ร้อยละ 81.7

เมื่อพิจารณาตามหมวดธุรกิจ พบว่า ส่วนใหญ่คนทำงานอยู่ในธุรกิจการขายปลีก (ยกเว้นยานยนต์และรถจักรยานยนต์) จำนวน 8,208 คน คิดเป็นร้อยละ 46.0 รองลงมา คือ กิจกรรมการสร้างสรรคศิลปะและความบันเทิง จำนวน 2,474 คน คิดเป็นร้อยละ 13.8 และกิจกรรมการบริการอาหารและเครื่องดื่ม จำนวน 2,316 คน คิดเป็นร้อยละ 13.0 รายละเอียดอื่น แสดงได้ดังตาราง ค

#### 2) จำนวนลูกจ้าง

สถานประกอบการในจังหวัดอำนาจเจริญมีจำนวนลูกจ้างทั้งสิ้น 6,718 คน โดยส่วนใหญ่ อยู่ในสถานประกอบการขนาดเล็กที่มีคนทำงาน 1-15 คนจำนวน 3,621 คน คิดเป็นร้อยละ 53.9

สำหรับการจ้างงานในแต่ละหมวดธุรกิจพบว่า กิจกรรมการสร้างสรรคศิลปะและความบันเทิง มีจำนวนลูกจ้างมากที่สุด จำนวน 2,317 คน คิดเป็นร้อยละ 34.5 รองลงมา คือ การขายปลีก (ยกเว้นยานยนต์และจักรยานยนต์) มีจำนวนลูกจ้าง 1,430 คน คิดเป็นร้อยละ 21.3 การบริการอาหารและเครื่องดื่ม มีจำนวนลูกจ้าง 1,016 คน คิดเป็นร้อยละ 15.0 และการขายส่งและการขายปลีก การซ่อมยานยนต์ และจักรยานยนต์ มีจำนวนลูกจ้าง 860 คน คิดเป็นร้อยละ 12.8 สำหรับสถานประกอบการในหมวดอื่นๆ นอกเหนือจากที่กล่าวมาข้างต้น แต่ละหมวดมีสัดส่วนของลูกจ้างไม่เกินร้อยละ 9.2

#### 3) ค่าตอบแทนแรงงาน

ลูกจ้างในสถานประกอบการได้รับค่าตอบแทนแรงงานมูลค่ารวมทั้งสิ้นประมาณ 362.7 ล้านบาท หรือโดยเฉลี่ย 53,996.4 บาทต่อคนต่อปี โดยสถานประกอบการที่มีคนทำงาน 1-15 คน ได้รับค่าตอบแทนแรงงานเฉลี่ยต่อคนต่อปีสูงสุดคือ 60,116.5 บาท รองลงมาคือ สถานประกอบการที่มีคนทำงาน 51-200 คน ได้รับค่าตอบแทนเฉลี่ยต่อคนต่อปี 56,682.5 บาท ส่วนสถานประกอบการที่มีคนทำงาน 16-25 คน ได้รับค่าตอบแทนเฉลี่ยต่ำสุด คือ 34,752.7 บาทต่อคนต่อปี

เมื่อพิจารณาตามหมวดธุรกิจ พบว่า ลูกจ้างในธุรกิจการขายส่งและการขายปลีก การซ่อมยานยนต์ และจักรยานยนต์ ได้รับค่าตอบแทนเฉลี่ยต่อคนต่อปีสูงสุดคือ 118,465.3 บาท รองลงมาได้แก่ ที่พักแรม ได้รับค่าตอบแทนต่อคนต่อปี กิจกรรมอสังหาริมทรัพย์ และการขายส่ง (ยกเว้นยานยนต์และจักรยานยนต์) ได้รับค่าตอบแทนแรงงานเฉลี่ยต่อคนต่อปี 92,485 บาท และ 86,016.7 บาท ตามลำดับ ส่วนลูกจ้างในกิจกรรมการสร้างสรรคศิลปะและความบันเทิง ได้รับค่าตอบแทนเฉลี่ยต่อคนต่อปีต่ำสุดคือ 8,434.6 บาท ส่วนรายละเอียดอื่นๆ ดังตาราง ค

ตาราง ค จำนวนและร้อยละของพนักงาน ลูกจ้าง และค่าตอบแทนแรงงาน จำแนกตามขนาดของ  
สถานประกอบการ และหมวดย่อยธุรกิจ

ขนาดของสถานประกอบการ/ หมวดย่อยธุรกิจ	จำนวน สถาน ประกอบ การ	คนทำงาน		ลูกจ้าง		ค่าตอบแทนแรงงาน	
		จำนวน	ร้อยละ	จำนวน	ร้อยละ	มูลค่า (พันบาท)	เฉลี่ยต่อ คนต่อปี (บาท)
<b>รวม</b>	6,602	17,854	100.0	6,718	100.0	362,747.6	53,996.4
<b>ขนาดของสถานประกอบการ</b>							
1 – 15 คน	6,508	14,596	81.7	3,621	53.9	217,682.0	60,116.5
16 – 25 คน	65	1,299	7.3	1,209	18.0	42,016.0	34,752.7
26 – 30 คน	5	142	0.8	139	2.1	7,431.6	53,464.7
31 – 50 คน	10	354	2.0	311	4.6	14,108.5	45,365.0
51 – 200 คน	14	1,464	8.2	1,438	21.4	81,509.4	56,682.5
<b>หมวดย่อยธุรกิจ</b>							
การขายส่งและการขายปลีก การซ่อมยานยนต์ และ จักรยานยนต์	778	1,834	10.3	860	12.8	101,880.2	118,465.3
การขายส่ง (ยกเว้นยานยนต์และจักรยานยนต์)	225	1,054	5.9	615	9.2	52,900.3	86,016.7
การขายปลีก (ยกเว้นยานยนต์และจักรยานยนต์)	3,520	8,208	46.0	1,430	21.3	92,937.9	64,991.5
ที่พักแรม	63	253	1.4	142	2.1	13,718.9	96,612.0
การบริการอาหารและเครื่องดื่ม	860	2,316	13.0	1,016	15.0	61,764.9	60,792.2
การผลิตภาพยนตร์ วีดิทัศน์ และรายการโทรทัศน์							
การบันทึกเสียงลงบนสื่อและการจัดพิมพ์จำหน่ายหรือ เผยแพร่ดนตรี	4	18	0.1	12	0.2	278.0	23,166.7
การจัดผังรายการและการแพร่ภาพกระจายเสียง	12	64	0.4	50	0.7	3,208.0	64,160.0
กิจกรรมอสังหาริมทรัพย์	105	157	0.9	20	0.3	1,849.7	92,485.0
กิจกรรมทางกฎหมายและการบัญชี	37	88	0.5	24	0.4	1,524.0	63,500.0
กิจกรรมด้านสถาปัตยกรรมและวิศวกรรม รวมถึงการ ทดสอบ และการวิเคราะห์ทางเทคนิค	6	24	0.1	15	0.2	1,056.3	70,420.0
การโฆษณาและการวิจัยตลาด	21	81	0.4	45	0.7	3,824.7	84,993.3
กิจกรรมทางวิชาชีพ วิทยาศาสตร์ และเทคนิคอื่นๆ	26	47	0.3	5	0.1	286.4	57,280.0
กิจกรรมการให้เช่า	49	137	0.8	61	0.9	2,063.6	33,829.5
กิจกรรมของตัวแทนธุรกิจท่องเที่ยว การจัดงานเที่ยว การบริการสำรอง และกิจกรรมที่เกี่ยวข้อง	19	27	0.2	6	0.1	252.8	42,133.3
การบริการด้านการบริหารและสนับสนุนการดำเนินงาน ของสำนักงาน และกิจกรรมอื่นๆ ที่สนับสนุนทางธุรกิจ	50	108	0.6	33	0.5	2,266.5	68,681.8
กิจกรรมการสร้างสรรค์ศิลปะและความบันเทิง	102	2,474	13.8	2,317	34.5	19,543.0	8,434.6
กิจกรรมด้านการกีฬา ความบันเทิง และการนันทนาการ	64	126	0.7	23	0.3	1,268.2	55,139.1
การซ่อมคอมพิวเตอร์และของใช้ส่วนบุคคลและของใช้ใน ครัวเรือน	106	131	0.7	6	0.1	498.5	83,083.3
กิจกรรมบริการส่วนบุคคลอื่นๆ <sup>1</sup>	555	705	3.9	39	0.6	1,625.6	41,682.1

หมายเหตุ : <sup>1/</sup> รวม กิจกรรมการบริการรักษาความปลอดภัยและการสืบสวน, กิจกรรมการพนันและการเสี่ยงโชค

## 2.2.2 รายได้จากการดำเนินงาน ค่าใช้จ่ายชั้นกลางและมูลค่าเพิ่ม

เมื่อพิจารณารายได้จากการดำเนินงาน ค่าใช้จ่ายชั้นกลาง และมูลค่าเพิ่มของสถานประกอบการในจังหวัดอำนาจเจริญ พบว่า มีรายได้จากการดำเนินงานมูลค่าทั้งสิ้น 10,267.4 ล้านบาท ค่าใช้จ่ายชั้นกลาง 7,762.8 ล้านบาท และมีมูลค่าเพิ่มทั้งสิ้น 2,504.7 ล้านบาท โดยมูลค่าเพิ่มมีสัดส่วนร้อยละ 24.4 ของรายได้จากการดำเนินงาน

เมื่อพิจารณาตามขนาดของสถานประกอบการ พบว่า สถานประกอบการที่มีคนทำงาน 1-15 คน มีรายได้จากการดำเนินงาน ค่าใช้จ่ายชั้นกลาง และมูลค่าเพิ่มสูงสุด คิดเป็นร้อยละ 52.5 ร้อยละ 49.3 และร้อยละ 62.3 ตามลำดับ แต่สถานประกอบการที่มีคนทำงาน 26-30 คน มีมูลค่าเพิ่มต่อรายได้จากการดำเนินงานสูงสุด คิดเป็นร้อยละ 64.3

เมื่อพิจารณาตามธุรกิจแต่ละประเภท พบว่า รายได้จากการดำเนินงาน และค่าใช้จ่ายชั้นกลางส่วนใหญ่มาจากการดำเนินธุรกิจ *การขายส่ง และการขายปลีก การซ่อมยานยนต์ และจักรยานยนต์* คิดเป็นร้อยละ 32.5 และร้อยละ 34.2 ตามลำดับ ด้านมูลค่าเพิ่มพบว่าธุรกิจ*การขายปลีก (ยกเว้นยานยนต์และจักรยานยนต์)* มีมูลค่าเพิ่มสูงสุด คิดเป็นร้อยละ 31.7

หากเปรียบเทียบมูลค่าเพิ่มต่อรายได้จากการดำเนินงานในธุรกิจแต่ละประเภท พบว่า กิจกรรม*การสร้างสรรค์ศิลปะและความบันเทิง* มีสัดส่วนมูลค่าเพิ่มต่อรายได้จากการดำเนินงานมากที่สุด คิดเป็นร้อยละ 82.0 รองลงมาคือ *กิจกรรมด้านสถาปัตยกรรมและวิศวกรรม รวมถึงการทดสอบและการวิเคราะห์ทางเทคนิค* มีสัดส่วนมูลค่าเพิ่มต่อรายได้จากการดำเนินงาน คิดเป็นร้อยละ 79.3 ส่วนรายละเอียดอื่นๆ ดังแสดงในตาราง ง



ตาราง ง รายได้จากการดำเนินงาน ค่าใช้จ่ายชั้นกลาง มูลค่าเพิ่มและมูลค่าเพิ่มต่อรายรับ จำแนกตามขนาดของ  
สถานประกอบการและหมวดย่อยธุรกิจ

(หน่วย : พันบาท)

ขนาดของสถานประกอบการ/หมวดย่อยธุรกิจ	รายได้จากการดำเนินงาน		ค่าใช้จ่ายชั้นกลาง		มูลค่าเพิ่ม		มูลค่าเพิ่มต่อรายได้จากการดำเนินงาน (ร้อยละ)
	มูลค่า (พันบาท)	ร้อยละ	มูลค่า (พันบาท)	ร้อยละ	มูลค่า (พันบาท)	ร้อยละ	
<b>รวม</b>	<b>10,267,411.2</b>	<b>100.0</b>	<b>7,762,750.8</b>	<b>100.0</b>	<b>2,504,660.4</b>	<b>100.0</b>	<b>24.4</b>
<b>ขนาดของสถานประกอบการ</b>							
1 – 15 คน	5,387,957.8	52.5	3,828,448.2	49.3	1,559,509.5	62.3	28.9
16 – 25 คน	2,115,586.5	20.6	1,702,684.0	21.9	412,902.5	16.5	19.5
26 – 30 คน	15,916.2	0.2	5,680.2	0.1	10,235.9	0.4	64.3
31 – 50 คน	135,422.6	1.3	106,503.4	1.4	28,919.1	1.1	21.4
51 – 200 คน	2,612,528.2	25.4	2,119,434.9	27.3	493,093.3	19.7	18.9
<b>หมวดย่อยธุรกิจ</b>							
การขายส่งและการขายปลีก การซ่อมยานยนต์ และ จักรยานยนต์	3,338,541.4	32.5	2,655,587.4	34.2	682,954.0	27.3	20.5
การขายส่ง (ยกเว้นยานยนต์และจักรยานยนต์)	2,802,978.6	27.3	2,186,529.0	28.2	616,449.6	24.6	22.0
การขายปลีก (ยกเว้นยานยนต์และจักรยานยนต์)	3,260,066.6	31.8	2,466,539.6	31.8	793,527.1	31.7	24.3
ที่พักแรม	45,525.6	0.4	20,526.5	0.3	24,999.1	1.0	54.9
การบริการอาหารและเครื่องดื่ม	578,125.8	5.6	329,122.0	4.2	249,003.7	9.9	43.1
การผลิตภาพยนตร์ วีดีทัศน์ และรายการโทรทัศน์ การบันทึกเสียงลงบนสื่อและการจัดพิมพ์จำหน่ายหรือเผยแพร่ดนตรี	920.0	-	579.4	-	340.6	-	37.0
การจัดผังรายการและการแพร่ภาพกระจายเสียง	8,979.2	0.1	2,298.5	-	6,680.7	0.3	74.4
กิจกรรมอสังหาริมทรัพย์	37,234.2	0.4	19,296.7	0.2	17,937.5	0.7	48.2
กิจกรรมทางกฎหมายและการบัญชี	10,401.0	0.1	2,598.1	-	7,802.9	0.3	75.0
กิจกรรมด้านสถาปัตยกรรมและวิศวกรรม รวมถึงการทดสอบ และการวิเคราะห์ทางเทคนิค	2,384.4	-	493.7	-	1,890.7	0.1	79.3
การโฆษณาและการวิจัยตลาด	18,992.2	0.2	10,534.7	0.1	8,457.5	0.3	44.5
กิจกรรมทางวิชาชีพ วิทยาศาสตร์ และเทคนิคอื่นๆ	7,925.7	0.1	4,384.4	0.1	3,541.3	0.1	44.7
กิจกรรมการให้เช่า	7,387.5	0.1	3,044.4	-	4,343.1	0.2	58.8
กิจกรรมของตัวแทนธุรกิจท่องเที่ยว การจัดงานเที่ยว การบริการสำรอง และกิจกรรมที่เกี่ยวข้อง	4,553.3	-	1,555.0	-	2,998.4	0.1	65.9
การบริการด้านการบริหารและสนับสนุนการดำเนินงานของสำนักงาน และกิจกรรมอื่นๆ ที่สนับสนุนทางธุรกิจ	24,350.2	0.2	11,674.5	0.2	12,675.7	0.5	52.1
กิจกรรมการสร้างสรรค์ศิลปะและความบันเทิง	30,793.2	0.3	5,544.8	0.1	25,248.5	1.0	82.0
กิจกรรมด้านการศึกษา ความบันเทิง และการนันทนาการ	16,311.5	0.2	7,683.8	0.1	8,627.7	0.3	52.9
การซ่อมคอมพิวเตอร์และของใช้ส่วนบุคคลและของใช้ในครัวเรือน	24,721.9	0.2	13,158.2	0.2	11,563.7	0.5	46.8
กิจกรรมบริการส่วนบุคคลอื่นๆ <sup>1/</sup>	47,218.8	0.5	21,600.3	0.3	25,618.4	1.0	54.3

หมายเหตุ :- ไม่มีข้อมูล หรือข้อมูลมีค่าเป็น 0 หรือมีข้อมูลจำนวนเล็กน้อย

<sup>1/</sup> รวม กิจกรรมการบริการรักษาความปลอดภัยและการสืบสวน, กิจกรรมการพนันและการเสี่ยงโชค

### 2.2.3 รายได้จากการดำเนินงานและ

#### มูลค่าเพิ่มเฉลี่ยต่อสถานประกอบการ

จากตาราง จ แสดงให้เห็นว่าสถานประกอบการในจังหวัดอำนาจเจริญ มีรายได้จากการดำเนินงานและมูลค่าเพิ่มเฉลี่ยต่อสถานประกอบการ คือ 1.6 ล้านบาท และ 379,400 บาท หากพิจารณาตามขนาดของสถานประกอบการ พบว่า สถานประกอบการที่มีคนทำงาน 51-200 คน มีรายได้จากการดำเนินงานและมูลค่าเพิ่มเฉลี่ยต่อสถานประกอบการสูงสุด คือ 186.6 ล้านบาท และ 35.2 ล้านบาท ตามลำดับ ในขณะที่สถานประกอบการที่มีคนทำงาน 1-15 คน มีรายได้จากการดำเนินงานและมูลค่าเพิ่มเฉลี่ยต่อสถานประกอบการต่ำสุด คือ 827,900 บาท และ 239,600 บาท ตามลำดับ

เมื่อพิจารณาตามหมวดธุรกิจ พบว่า ธุรกิจการขนส่ง (ยกเว้นยานยนต์และจักรยานยนต์) มีรายได้จากการดำเนินงานและมูลค่าเพิ่มเฉลี่ยต่อสถานประกอบการสูงสุด คือ 12.5 ล้านบาท และ 2.7 ล้านบาท ตามลำดับ ส่วนกิจกรรมบริการส่วนบุคคลอื่นๆ มีรายได้จากการดำเนินงานและมูลค่าเพิ่มเฉลี่ยต่อสถานประกอบการต่ำสุดคือ 85,100 บาท และ 46,200 บาท ตามลำดับ

### 2.2.4 รายได้จากการดำเนินงาน และ

#### มูลค่าเพิ่มเฉลี่ยต่อคนทำงาน

สถานประกอบการในจังหวัดอำนาจเจริญ มีรายได้จากการดำเนินงานและมูลค่าเพิ่มเฉลี่ยต่อคนทำงาน คือ 575,100 บาท และ 140,300 บาท ตามลำดับ โดยสถานประกอบการที่มีคนทำงาน 51-200 คน มีรายได้จากการดำเนินงานและมูลค่าเพิ่มเฉลี่ยต่อคนทำงานสูงสุดประมาณ 1.8 ล้านบาท และ 336,800 บาท ตามลำดับ ในขณะที่สถานประกอบการที่มีคนทำงาน 26-30 คน มีรายได้จากการดำเนินงานและมูลค่าเพิ่มเฉลี่ยต่อคนทำงานต่ำสุดคือ 112,100 บาท และ 72,100 บาท ตามลำดับ

ด้านรายได้จากการดำเนินงานและมูลค่าเพิ่มเฉลี่ยต่อคนทำงานในแต่ละหมวดธุรกิจ พบว่า ธุรกิจการขนส่ง (ยกเว้นยานยนต์และจักรยานยนต์) มีรายได้จากการดำเนินงานและมูลค่าเพิ่มเฉลี่ยต่อคนทำงานสูงสุด คือ 2.7 ล้านบาท และ 584,900 บาท ตามลำดับ ส่วนธุรกิจที่ดำเนินกิจกรรมการสร้างสรรค์ศิลปะและความบันเทิง มีรายได้จากการดำเนินงานและมูลค่าเพิ่มเฉลี่ยต่อคนทำงานต่ำสุด คือ 12,400 บาท และ 10,200 บาท ตามลำดับ

ตาราง จ รายได้จากการดำเนินงานและมูลค่าเพิ่มเฉลี่ยต่อสถานประกอบการ และต่อคนทำงาน จำแนกตามขนาดของสถานประกอบการ และหมวดย่อยธุรกิจ

(หน่วย : พันบาท)

ขนาดของสถานประกอบการ/ หมวดย่อยธุรกิจ	รายได้จากการดำเนินงานเฉลี่ย		มูลค่าเพิ่มเฉลี่ย	
	ต่อสถาน- ประกอบการ	ต่อคนทำงาน	ต่อสถาน- ประกอบการ	ต่อคนทำงาน
รวม	1,555.2	575.1	379.4	140.3
<b>ขนาดของสถานประกอบการ</b>				
1 – 15 คน	827.9	369.1	239.6	106.8
16 – 25 คน	32,547.5	1,628.6	6,352.3	317.9
26 – 30 คน	3,183.2	112.1	2,047.2	72.1
31 – 50 คน	13,542.3	382.5	2,891.9	81.7
51 – 200 คน	186,609.2	1,784.5	35,221.0	336.8
<b>หมวดย่อยธุรกิจ</b>				
การขายส่งและการขายปลีก การซ่อมยานยนต์ และจักรยานยนต์	4,291.2	1,820.4	877.8	372.4
การขายส่ง (ยกเว้นยานยนต์และจักรยานยนต์)	12,457.7	2,659.4	2,739.8	584.9
การขายปลีก (ยกเว้นยานยนต์และจักรยานยนต์)	926.2	397.2	225.4	96.7
ที่พักแรม	722.6	179.9	396.8	98.8
การบริการอาหารและเครื่องดื่ม	672.2	249.6	289.5	107.5
การผลิตภาพยนตร์ วีดิทัศน์ และรายการโทรทัศน์ การบันทึกเสียง				
ลงบนสื่อ และการจัดพิมพ์จำหน่ายหรือเผยแพร่ดนตรี	230.0	51.1	85.2	18.9
การจัดผังรายการและการแพร่ภาพกระจายเสียง	748.3	140.3	556.7	104.4
กิจกรรมอสังหาริมทรัพย์	354.6	237.2	170.8	114.3
กิจกรรมทางกฎหมายและการบัญชี	281.1	118.2	210.9	88.7
กิจกรรมด้านสถาปัตยกรรมและวิศวกรรม รวมถึงการทดสอบ				
และการวิเคราะห์ทางเทคนิค	397.4	99.4	315.1	78.8
การโฆษณาและการวิจัยตลาด	904.4	234.5	402.7	104.4
กิจกรรมทางวิชาชีพ วิทยาศาสตร์ และเทคนิคอื่นๆ	304.8	168.6	136.2	75.3
กิจกรรมการให้เช่า	150.8	53.9	88.6	31.7
กิจกรรมของตัวแทนธุรกิจท่องเที่ยว การจัดนำเที่ยว การบริการสำรอง				
และกิจกรรมที่เกี่ยวข้อง	239.6	168.6	157.8	111.1
การบริการด้านการบริหารและสนับสนุนการดำเนินงานของสำนักงาน				
และกิจกรรมอื่นๆ ที่สนับสนุนทางธุรกิจ	487.0	225.5	253.5	117.4
กิจกรรมการสร้างสรรค์ศิลปะและความบันเทิง	301.9	12.4	247.5	10.2
กิจกรรมด้านการกีฬา ความบันเทิง และการนันทนาการ	254.9	129.5	134.8	68.5
การซ่อมคอมพิวเตอร์และของใช้ส่วนบุคคลและของใช้ในครัวเรือน	233.2	188.7	109.1	88.3
กิจกรรมบริการส่วนบุคคลอื่นๆ <sup>1/</sup>	85.1	67.0	46.2	36.3

หมายเหตุ : <sup>1/</sup> รวม กิจกรรมการบริการรักษาความปลอดภัยและการสืบสวน, กิจกรรมการพนันและการเสี่ยงโชค

# ตารางสถิติ

ตอนที่ 1 ข้อมูลการดำเนินกิจการของสถานประกอบการธุรกิจฯ  
จำแนกตามขนาดของสถานประกอบการ



## สารบัญตารางสถิติ

- ตอนที่ 1 ข้อมูลการดำเนินงานกิจการของสถานประกอบการธุรกิจฯ จำแนกตามขนาดของสถานประกอบการ
- ตาราง 1 ข้อมูลสถิติที่สำคัญของสถานประกอบการธุรกิจในปี 2554 จำแนกตามขนาดของสถานประกอบการ
- ตาราง 2 จำนวนคนทำงานของสถานประกอบการธุรกิจในปี 2554 จำแนกตามสถานภาพการทำงาน เพศ และขนาดของสถานประกอบการ
- ตาราง 3 จำนวนสถานประกอบการธุรกิจที่มีลูกจ้าง จำแนกตามจำนวนวันทำงานต่อสัปดาห์ จำนวนชั่วโมงทำงานเฉลี่ยต่อวันของลูกจ้าง และขนาดของสถานประกอบการ
- ตาราง 4 ค่าตอบแทนแรงงานของสถานประกอบการธุรกิจ ในปี 2554 จำแนกตามขนาดของสถานประกอบการ
- ตาราง 5 ค่าใช้จ่ายทั้งสิ้น มูลค่าสินค้าและวัสดุประกอบและส่วนเปลี่ยนแปลงสินค้าของสถานประกอบการธุรกิจปี 2554 จำแนกตามขนาดของสถานประกอบการ
- ตาราง 6 รายรับทั้งสิ้นของสถานประกอบการธุรกิจในปี 2554 จำแนกตามขนาดของสถานประกอบการ
- ตาราง 7 มูลค่าตามบัญชีของสินทรัพย์สถานประกอบการ ณ วันที่ 1 มกราคม 2554 จำแนกตามขนาดของสถานประกอบการ
- ตาราง 8 มูลค่าตามบัญชีของสินทรัพย์สถานประกอบการ ณ วันที่ 31 ธันวาคม 2554 จำแนกตามขนาดของสถานประกอบการ
- ตาราง 9 มูลค่าสินทรัพย์ถาวรที่เปลี่ยนแปลงของสถานประกอบการธุรกิจ ระหว่าง มกราคม – ธันวาคม 2554 จำแนกตามขนาดของสถานประกอบการ

ตาราง 1 ข้อมูลสถิติที่สำคัญของสถานประกอบการธุรกิจในปี 2554 จำแนกตามขนาดของสถานประกอบการ

TABLE 1 PRINCIPAL STATISTICS OF BUSINESS ESTABLISHMENTS IN 2011 BY SIZE OF ESTABLISHMENT

(พันบาท In Thousand Baht)

ขนาดของสถานประกอบการ	จำนวน สถานประกอบการ Number of establishments	จำนวน คนทำงาน Number of persons engaged	ลูกจ้าง Employees		รายได้จากการ ดำเนินงาน Income	ค่าใช้จ่าย ขั้นกลาง Intermediate consumption	มูลค่าเพิ่ม Value added	ขนาดของ สถานประกอบการ Size of establishment
			จำนวน Number	ค่าตอบแทน Remuneration				
<b>รวม</b>	<b>6,602</b>	<b>17,854</b>	<b>6,718</b>	<b>362,747.6</b>	<b>10,267,411.2</b>	<b>7,762,750.8</b>	<b>2,504,660.4</b>	<b>Total</b>
1 - 15 คน	6,508	14,596	3,621	217,682.0	5,387,957.8	3,828,448.2	1,559,509.5	1 - 15 persons
16 - 25 คน	65	1,299	1,209	42,016.0	2,115,586.5	1,702,684.0	412,902.5	16 - 25 persons
26 - 30 คน	5	142	139	7,431.6	15,916.2	5,680.2	10,235.9	26 - 30 persons
31 - 50 คน	10	354	311	14,108.5	135,422.6	106,503.4	28,919.1	31 - 50 persons
51 - 200 คน	14	1,464	1,438	81,509.4	2,612,528.2	2,119,434.9	493,093.3	51 - 200 persons

ที่มา : สำนักงานธุรกิจและอุตสาหกรรม พ.ศ. 2555 (ธุรกิจทางการค้าและธุรกิจทางการบริการ) จังหวัด อำนาจเจริญ สำนักงานสถิติแห่งชาติ กระทรวงเทคโนโลยีสารสนเทศและการสื่อสาร

Source : The 2012 Business and Industrial Census (Trade and Services Industry) Amnat Charoen Province, National Statistical Office, Ministry of Information and Communication Technology.

ตาราง 2 จำนวนคนทำงานของสถานประกอบการธุรกิจในปี 2554 จำแนกตามสถานภาพการทำงาน เพศ และขนาดของสถานประกอบการ  
 TABLE 2 NUMBER OF PERSONS ENGAGED OF BUSINESS ESTABLISHMENTS IN 2011 BY WORK STATUS, SEX AND SIZE OF ESTABLISHMENT

ขนาดของสถานประกอบการ	จำนวน- สถาน- ประกอบการ Number of establishments	รวม		คนทำงานโดยไม่ได้รับค่าจ้าง/ เงินเดือน				รวม		ลูกจ้าง Employees		ระดับปฏิบัติการ		Size of establishment		
		รวม Total	ชาย Male	หญิง Female	Unpaid workers		รวม Total	ชาย Male	หญิง Female	ระดับบริหารจัดการ		ระดับปฏิบัติการ				
					รวม Total	ชาย Male				หญิง Female	รวม Total	ชาย Male	หญิง Female		รวม Total	ชาย Male
<b>รวม</b>	<b>6,602</b>	<b>17,854</b>	<b>8,922</b>	<b>8,932</b>	<b>11,136</b>	<b>5,202</b>	<b>5,934</b>	<b>6,718</b>	<b>3,720</b>	<b>2,998</b>	<b>313</b>	<b>128</b>	<b>185</b>	<b>6,405</b>	<b>2,813</b>	<b>Total</b>
1 - 15 คน	6,508	14,596	6,826	7,770	10,974	5,092	5,882	3,621	1,734	1,888	135	36	99	3,487	1,698	1 - 15 persons
16 - 25 คน	65	1,299	1,082	218	90	73	17	1,209	1,008	201	107	45	62	1,101	963	16 - 25 persons
26 - 30 คน	5	142	111	31	3	3	-	139	108	31	9	6	3	130	102	26 - 30 persons
31 - 50 คน	10	354	202	152	43	20	23	311	182	129	11	6	5	300	176	31 - 50 persons
51 - 200 คน	14	1,464	701	762	25	13	12	1,438	688	750	51	35	16	1,387	653	51 - 200 persons

ที่มา : สำนักธุรกิจและอุตสาหกรรม พ.ศ. 2555 (ธุรกิจทางการค้าและธุรกิจทางการบริการ) จังหวัด อำนาจเจริญ สำนักงานสถิติแห่งชาติ กระทรวงเทคโนโลยีสารสนเทศและการสื่อสาร  
 Source : The 2012 Business and Industrial Census (Trade and Services Industry) Amnat Charoen Province, National Statistical Office, Ministry of Information and Communication Technology.

ตาราง 3 จำนวนสถานประกอบการธุรกิจที่มีลูกจ้าง จำแนกตามจำนวนวันทำงานต่อสัปดาห์ จำนวนชั่วโมงทำงานเฉลี่ยต่อวันของลูกจ้าง และขนาดของสถานประกอบการ

TABLE 3 NUMBER OF BUSINESS ESTABLISHMENT'S EMPLOYEES BY NUMBER OF DAYS WORKED PER WEEK, AVERAGE NUMBER OF HOURS WORKED PER DAY BY EMPLOYEES AND SIZE OF ESTABLISHMENT

ขนาดของสถานประกอบการ	จำนวนสถาน- ประกอบการที่มีลูกจ้าง		ลูกจ้าง Employees										Size of establishment		
	จำนวนวันทำงานต่อสัปดาห์		จำนวนชั่วโมงทำงานเฉลี่ยต่อวัน (เฉลี่ยทุกกะ)					Average number of hours worked per day							
	จำนวน Number	ร้อยละ %	<5	5 - 6	7	< 8	8 - 10	> 10	ร้อยละ %	จำนวน Number	ร้อยละ %	จำนวน Number		ร้อยละ %	
<b>รวม</b>	<b>1,124</b>	<b>100.0</b>	<b>123</b>	<b>10.9</b>	<b>645</b>	<b>57.4</b>	<b>356</b>	<b>31.7</b>	<b>158</b>	<b>14.1</b>	<b>865</b>	<b>77.0</b>	<b>101</b>	<b>9.0</b>	<b>Total</b>
1 - 15 คน	1,031	100.0	73	7.1	616	59.7	342	33.2	109	10.5	825	80.0	98	9.5	1 - 15 persons
16 - 25 คน	64	100.0	34	53.0	18	28.5	12	18.5	39	61.6	23	35.3	2	3.1	16 - 25 persons
26 - 30 คน	5	100.0	3	60.0	2	40.0	-	-	2	30.0	4	70.0	-	-	26 - 30 persons
31 - 50 คน	10	100.0	4	40.0	4	40.0	2	20.0	3	30.0	6	60.0	1	10.0	31 - 50 persons
51 - 200 คน	14	100.0	9	64.3	5	35.7	-	-	6	40.5	8	59.5	-	-	51 - 200 persons

ที่มา : สำนักระเบิดธุรกิจและอุตสาหกรรม พ.ศ. 2555 (ธุรกิจทางการค้าและธุรกิจทางการบริการ) จังหวัด อำนาจเจริญ สำนักงานสถิติแห่งชาติ กระทรวงเทคโนโลยีสารสนเทศและการสื่อสาร

Source : The 2012 Business and Industrial Census (Trade and Services Industry) Amnat Charoen Province, National Statistical Office, Ministry of Information and Communication Technology.

ตาราง 4 ค่าตอบแทนแรงงานของสถานประกอบการธุรกิจในปี 2554 จำแนกตามขนาดของสถานประกอบการ

TABLE 4 REMUNERATION OF BUSSINESS ESTABLISHMENTS IN 2011 BY SIZE OF ESTABLISHMENT

(พันบาท In Thousand Baht)

ขนาดของสถานประกอบการ Number of establishments	จำนวนสถานประกอบการ Number of employees	รวม Total	ค่าจ้าง เงินเดือน Wages, salaries	โบนัส ฯลฯ Overtime bonus etc.	สวัสดิการและผลประโยชน์ตอบแทน Fringe benefits		เงินที่สถานประกอบการ จ่ายสมทบเข้ากองทุน เพื่อการประกันสังคม ฯลฯ Employer's contribution to social security	Size of establishment
					ค่ารักษาพยาบาล Medical care	อื่น ๆ Others		
<b>รวม</b>	<b>6,602</b>	<b>362,747.6</b>	<b>309,594.0</b>	<b>13,105.5</b>	<b>200.1</b>	<b>30,681.2</b>	<b>9,166.8</b>	<b>Total</b>
1 - 15 คน	6,508	217,682.0	203,885.2	3,578.6	127.7	5,217.0	4,873.4	1 - 15 persons
16 - 25 คน	65	42,016.0	35,367.0	4,852.9	72.3	223.2	1,500.6	16 - 25 persons
26 - 30 คน	5	7,431.6	6,705.0	540.0	-	-	186.6	26 - 30 persons
31 - 50 คน	10	14,108.5	11,657.6	256.0	-	1,713.8	481.1	31 - 50 persons
51 - 200 คน	14	81,509.4	51,979.2	3,878.0	-	23,527.2	2,125.0	51 - 200 persons

ที่มา : สำมะโนธุรกิจและอุตสาหกรรม พ.ศ. 2555 (ธุรกิจทางการค้าและธุรกิจทางการบริการ) จังหวัด อำนาจเจริญ สำนักงานสถิติแห่งชาติ กระทรวงเทคโนโลยีสารสนเทศและการสื่อสาร

Source : The 2012 Business and Industrial Census (Trade and Services Industry) Amnat Charoen Province, National Statistical Office, Ministry of Information and Communication Technology.

ตาราง 5 ค่าใช้จ่ายทั้งสิ้น มูลค่าสินค้าและวัสดุประกอบและส่วนเปลี่ยนแปลงสินค้าของสถานประกอบการธุรกิจปี 2554 จำนวนตามขนาดของสถานประกอบการ

TABLE 5 TOTAL EXPENSES , VALUE OF STOCKS AND CHANGE IN VALUE OF STOCKS OF BUSINESS ESTABLISHMENTS IN 2011 BY SIZE OF ESTABLISHMENT

(พันบาท In Thousand Baht)

จำนวน สถาน- ประกอบการ Number of establishments	รวม Total	ค่าซื้อสินค้า เพื่อการจำหน่าย และ/หรือให้บริการ Value of goods purchased for sale or rendering services	ค่าไฟฟ้า Electricity	ค่าน้ำประปา Water supply	ค่าน้ำมันเชื้อเพลิง Fuels	ค่าใช้จ่าย เกี่ยวกับ ใช้บริการ อินเทอร์เน็ต Cost of internet services	ค่าใช้จ่าย เกี่ยวกับ บำรุงรักษา อุปกรณ์ คอมพิวเตอร์ Repair and maintenance of computer accessories and equipment etc.	ค่าเช่า ยานพาหนะ เครื่องจักร และเครื่องมือ ฯลฯ Rent on vehicles, machinery and equipment etc.	ค่าเช่าอาคาร Rent on building	ค่าใช้จ่ายอื่น ๆ Other expenses	มูลค่าสินค้าและวัสดุประกอบคงเหลือ Value of stocks		ส่วน เปลี่ยนแปลง ของสินค้าและ วัสดุประกอบ คงเหลือ Change in value of stocks		
											1 ม.ค. 54 Jan 1, 2011	31 ธ.ค. 54 Dec 31, 2011			
<b>รวม</b>	<b>7,855,033.6</b>	<b>7,299,282.7</b>	<b>94,069.2</b>	<b>19,139.9</b>	<b>91,587.1</b>	<b>4,482.9</b>	<b>2,132.5</b>	<b>24,816.3</b>	<b>8,066.1</b>	<b>39,063.7</b>	<b>272,393.2</b>	<b>773,045.2</b>	<b>647,555.3</b>	<b>-125,489.9</b>	<b>Total</b>
1 - 15 คน	6,508	3,893,274.3	83,061.6	15,140.5	79,076.2	3,721.0	1,108.7	19,080.2	2,539.4	34,076.5	176,783.4	480,495.9	444,478.5	-36,017.4	1 - 15 persons
16 - 25 คน	65	1,715,083.0	1,669,554.4	3,279.9	354.0	8,496.7	288.1	1,406.7	3,709.3	1,277.2	26,608.8	176,986.6	143,459.7	-33,526.9	16 - 25 persons
26 - 30 คน	5	5,730.2	5,000.0	137.8	26.0	70.5	15.6	4.5	-	120.0	346.0	200.0	150.0	-50.0	26 - 30 persons
31 - 50 คน	10	110,103.4	90,870.5	3,560.7	2,404.6	1,432.1	22.6	1,414.0	329.6	-	10,038.8	1,656.0	1,416.9	-239.1	31 - 50 persons
51 - 200 คน	14	2,130,842.6	2,055,171.1	4,029.2	1,214.8	2,511.7	441.4	2,911.0	1,487.8	3,590.0	58,616.2	113,706.6	58,050.2	-55,656.4	51 - 200 persons

ที่มา : สำนักงานธุรกิจและอุตสาหกรรม พ.ศ. 2555 (ธุรกิจทางการค้าและธุรกิจทางการบริการ) จังหวัด อำนาจเจริญ สำนักงานสถิติแห่งชาติ กระทรวงเทคโนโลยีสารสนเทศและการสื่อสาร

Source : The 2012 Business and Industrial Census (Trade and Services Industry) Amnat Charoen Province, National Statistical Office, Ministry of Information and Communication Technology.

ตาราง 6 รายรับทั้งสิ้นของสถานประกอบการธุรกิจในปี 2554 จำนวนตามขนาดของสถานประกอบการ  
TABLE 6 TOTAL RECEIPTS OF BUSINESS ESTABLISHMENTS IN 2011 BY SIZE OF ESTABLISHMENT

ขนาดของสถานประกอบการ	จำนวนสถานประกอบการ	จำนวนสถานที่ประกอบกิจการที่มีรายรับผ่านเว็บไซต์	รวม	รายรับจากการขายสินค้าและบริการ		รายรับจากการให้เช่าที่ดิน	รายรับจากการให้เช่าอาคาร	รายรับจากการให้เช่ายานพาหนะ เครื่องจักรและเครื่องมืออาลา	ดอกเบี้ยรับ/เงินปันผลรับ	กำไรจากการเปลี่ยนแปลงอัตราแลกเปลี่ยนเงินตรา	รายรับอื่นๆ	รวม	ขนาดของสถานประกอบการ
				Receipts from sales of goods and services	Receipts from land rent on building								
	Number of establishments	Number of establishments having online sales	Total	รวม	Total	Receipts from land rent on building	Receipts from rent on building	Receipts from rent on vehicles and machinery etc.	Interest/dividend	Gain from currency exchange	Other receipts	Total	Size of establishment
รวม	6,602	-	10,394,587.3	10,347,212.8	-	-	2,321.0	3,238.0	1,686.3	-	40,129.3	40,129.3	Total
1 - 15 คน	6,508	-	5,424,297.0	5,410,283.8	-	-	1,085.0	59.0	321.8	-	12,547.4	12,547.4	1 - 15 persons
16 - 25 คน	65	-	2,149,318.9	2,147,969.1	-	-	36.0	-	205.5	-	1,108.3	1,108.3	16 - 25 persons
26 - 30 คน	5	-	15,966.2	15,966.2	-	-	-	-	-	-	-	-	26 - 30 persons
31 - 50 คน	10	-	135,661.7	135,002.8	-	-	-	-	-	-	658.9	658.9	31 - 50 persons
51 - 200 คน	14	-	2,669,343.5	2,637,991.0	-	-	1,200.0	3,179.0	1,158.9	-	25,814.6	25,814.6	51 - 200 persons

ที่มา : สำนักงานธุรกิจและอุตสาหกรรม พ.ศ. 2555 (ธุรกิจทางการค้าและธุรกิจทางการบริการ) จังหวัด อานามเจริญ สำนักงานสถิติแห่งชาติ กระทรวงเทคโนโลยีสารสนเทศและการสื่อสาร

Source : The 2012 Business and Industrial Census (Trade and Services Industry) Amnat Charoen Province, National Statistical Office, Ministry of Information and Communication Technology.

ตาราง 7 มูลค่าตามบัญชีของสินทรัพย์ของสถานประกอบการธุรกิจ ณ วันที่ 1 มกราคม 2554 จำนวนตามขนาดของสถานประกอบการ  
TABLE 7 BOOK VALUE OF ASSETS OF BUSSINESS ESTABLISHMENTS ON JANUARY 1, 2011 BY SIZE OF ESTABLISHMENT

(พันบาท In Thousand Baht)

ขนาดของ สถานประกอบการ Number of establishments	จำนวน สถาน- ประกอบการ Number of establishments	สินทรัพย์หมุนเวียน		สินทรัพย์ถาวร		สินทรัพย์อื่น ๆ		สินทรัพย์อื่น ๆ		Total	Size of establishment						
		เงินสด Cash	ลูกหนี้การค้า (สุทธิ) Accounts receivable (net)	สินค้าคงเหลือ (สุทธิ) Stock or inventories (net)	ที่ดิน Land	อาคารและ สิ่งก่อสร้าง Building and construction	ยานพาหนะ Vehicles	เครื่องใช้ สำนักงาน Office appliances	เครื่องมือ อื่น ๆ Other Equipment			สินทรัพย์ ถาวรอื่น ๆ Other fixed assets					
รวม	6,602	10,889,737.3	3,605,638.0	1,680,170.4	493,247.6	773,045.2	659,174.8	7,181,489.4	2,949,170.0	2,393,345.0	150,875.4	1,265,458.9	131,329.9	277,138.6	14,171.6	102,609.9	Total
1 - 15 คน	6,508	8,250,426.9	1,828,497.7	888,668.3	154,741.7	480,495.9	304,591.8	6,383,802.6	2,617,488.4	2,127,970.7	69,471.8	1,201,459.5	110,139.9	256,757.4	515.0	38,126.7	1 - 15 persons
16 - 25 คน	65	1,723,947.2	1,257,793.4	666,997.8	72,303.5	176,986.6	341,505.5	416,965.2	192,058.4	131,227.9	13,593.7	51,012.4	10,854.9	8,217.9	10,000.0	49,188.5	16 - 25 persons
26 - 30 คน	5	3,539.5	1,174.5	754.5	120.0	200.0	100.0	2,365.0	720.0	375.0	-	1,060.0	120.0	90.0	-	-	26 - 30 persons
31 - 50 คน	10	195,793.4	8,596.4	4,297.0	88.4	1,656.0	2,555.0	187,197.0	104,510.0	21,839.0	50,560.0	8,905.0	163.0	1,220.0	-	-	31 - 50 persons
51 - 200 คน	14	716,030.2	509,576.0	119,452.8	265,994.1	113,706.6	10,422.5	191,159.6	34,393.3	111,932.4	17,250.0	3,022.0	10,052.0	10,853.2	3,656.6	15,294.7	51 - 200 persons

ที่มา : สำนักงานธุรกิจและอุตสาหกรรม พ.ศ. 2555 (ธุรกิจทางการค้าและบริการ) จังหวัด อ่างทอง สำนักงานสถิติแห่งชาติ กระทรวงเทคโนโลยีสารสนเทศและการสื่อสาร

Source : The 2012 Business and Industrial Census (Trade and Services Industry) Amnat Charoen Province, National Statistical Office, Ministry of Information and Communication Technology.



ตาราง 8 มูลค่าตามบัญชีของสินทรัพย์ของสถานประกอบการธุรกิจ ณ วันที่ 31 ธันวาคม 2554 จำแนกตามขนาดของสถานประกอบการ  
TABLE 8 BOOK VALUE OF ASSETS OF BUSSINESS ESTABLISHMENTS ON DECEMBER 31, 2011 BY SIZE OF ESTABLISHMENT

(พันบาท In Thousand Baht)

ขนาดของ สถานประกอบการ Number of establishments	จำนวน สถาน- ประกอบการ Number of establishments	มูลค่าตามบัญชีของสินทรัพย์โดยขนาด										มูลค่าตามบัญชีของสินทรัพย์โดยขนาด		สินทรัพย์อื่น ๆ Other assets	Size of establishment		
		รวม Total	เงินสด Cash	สินทรัพย์หมุนเวียน Accounts receivable (สุทธิ) (net)	สินทรัพย์ หมุนเวียน (สุทธิ) Stock or inventories (net)	สินทรัพย์ หมุนเวียนอื่น ๆ Other current assets	รวม Total	ที่ดิน Land	อาคารและ สิ่งก่อสร้าง Building and construction	เครื่องจักร Machinery	ยานพาหนะ Vehicles	เครื่องใช้ สำนักงาน Office appliances	เครื่องมือ อื่น ๆ Other Equipment			สินทรัพย์ ถาวรอื่น ๆ Other fixed assets	
<b>รวม</b>	<b>6,602</b>	<b>10,608,587.0</b>	<b>3,525,673.8</b>	<b>1,716,479.7</b>	<b>460,183.6</b>	<b>647,555.3</b>	<b>701,455.2</b>	<b>6,988,558.9</b>	<b>3,178,280.3</b>	<b>2,235,975.7</b>	<b>110,429.5</b>	<b>1,113,175.3</b>	<b>115,517.0</b>	<b>222,039.8</b>	<b>13,141.2</b>	<b>94,354.2</b>	<b>Total</b>
1 - 15 คน	6,508	8,076,820.3	1,865,298.2	922,697.9	180,437.2	444,478.5	317,684.7	6,173,465.0	2,820,810.0	1,931,518.3	63,465.5	1,057,822.3	93,838.6	205,515.3	495.0	38,057.0	1 - 15 persons
16 - 25 คน	65	1,693,299.8	1,214,411.3	699,976.0	28,768.1	143,459.7	342,207.5	437,885.9	199,042.8	155,485.0	10,546.6	43,699.0	11,722.9	7,391.6	10,000.0	41,002.6	16 - 25 persons
26 - 30 คน	5	3,401.0	1,160.0	850.0	70.0	150.0	90.0	2,241.0	727.5	349.5	-	972.0	108.0	84.0	-	-	26 - 30 persons
31 - 50 คน	10	158,662.0	8,915.7	2,923.0	20.8	1,416.9	4,555.0	149,746.3	104,790.0	15,202.8	20,224.0	8,012.0	996.5	521.0	-	-	31 - 50 persons
51 - 200 คน	14	676,403.9	435,888.6	90,032.8	250,887.5	58,050.2	36,918.0	225,220.6	52,910.0	133,422.1	16,193.3	2,670.0	8,851.0	8,527.9	2,646.3	15,294.7	51 - 200 persons

ที่มา : สำนักงานธุรกิจและอุตสาหกรรม พ.ศ. 2555 (ธุรกิจทางการค้าและธุรกิจทางการบริการ) จังหวัด อ่างทองเจริญ สำนักงานสถิติแห่งชาติ กระทรวงเทคโนโลยีสารสนเทศและการสื่อสาร  
Source : The 2012 Business and Industrial Census (Trade and Services Industry) Amnat Charoen Province, National Statistical Office, Ministry of Information and Communication Technology.

ตาราง 9 มูลค่าสินทรัพย์ถาวรของสถานประกอบการธุรกิจที่เปลี่ยนแปลงระหว่าง มกราคม - ธันวาคม 2554 จำแนกตามขนาดของสถานประกอบการ

TABLE 9 VALUE OF CHANGED FIXED ASSETS OF BUSSINESS ESTABLISHMENTS DURING JANUARY - DECEMBER, 2011 BY SIZE OF ESTABLISHMENT

(พันบาท In Thousand Baht)

ขนาดของสถานประกอบการ	จำนวน สถาน- ประกอบการ Number of establishments	มูลค่าสินทรัพย์ ถาวรที่ซื้อหรือ ผลิตขึ้นเอง Value of new or cost producing of fixed assets	มูลค่าสินทรัพย์ ถาวรที่ขาย Value of disposal of fixed assets	ค่าโอน กรรมสิทธิ์ Ownership transfer fee	Size of establishment
<b>รวม</b>	<b>6,602</b>	<b>25,686.3</b>	<b>32,599.7</b>	<b>-</b>	<b>Total</b>
1 - 15 คน	6,508	24,841.7	32,599.7	-	1 - 15 persons
16 - 25 คน	65	305.3	-	-	16 - 25 persons
26 - 30 คน	5	-	-	-	26 - 30 persons
31 - 50 คน	10	46.0	-	-	31 - 50 persons
51 - 200 คน	14	493.3	-	-	51 - 200 persons

ที่มา : สำมะโนธุรกิจและอุตสาหกรรม พ.ศ. 2555 (ธุรกิจทางการค้าและธุรกิจทางการบริการ) จังหวัด อำนาจเจริญ สำนักงานสถิติแห่งชาติ กระทรวงเทคโนโลยีสารสนเทศและการสื่อสาร

Source : The 2012 Business and Industrial Census (Trade and Services Industry) Amnat Charoen Province, National Statistical Office, Ministry of Information and Communication Technology.

## ตอนที่ 2 ข้อมูลการดำเนินงานของสถานประกอบการธุรกิจฯ จำแนกตามหมวดย่อยธุรกิจ

## สารบัญตารางสถิติ

- ตอนที่ 2 ข้อมูลการดำเนินงานกิจการของสถานประกอบการธุรกิจฯ จำแนกตามหมวดย่อยธุรกิจ
- ตาราง 1 ข้อมูลสถิติที่สำคัญของสถานประกอบการธุรกิจในปี 2554 จำแนกตามหมวดย่อยธุรกิจ
- ตาราง 2 จำนวนคนทำงานของสถานประกอบการธุรกิจในปี 2554 จำแนกตามสถานภาพการทำงาน เพศ และหมวดย่อยธุรกิจ
- ตาราง 3 จำนวนสถานประกอบการธุรกิจที่มีลูกจ้าง จำแนกตามจำนวนวันทำงานต่อสัปดาห์ จำนวนชั่วโมงทำงานเฉลี่ยต่อวันของลูกจ้าง และหมวดย่อยธุรกิจ
- ตาราง 4 ค่าตอบแทนแรงงานของสถานประกอบการธุรกิจในปี 2554 จำแนกตามหมวดย่อยธุรกิจ
- ตาราง 5 ค่าใช้จ่ายทั้งสิ้น มูลค่าสินค้าและวัสดุประกอบและส่วนเปลี่ยนแปลงสินค้าของสถานประกอบการธุรกิจปี 2554 จำแนกตามหมวดย่อยธุรกิจ
- ตาราง 6 รายรับทั้งสิ้นของสถานประกอบการธุรกิจในปี 2554 จำแนกตามหมวดย่อยธุรกิจ
- ตาราง 7 มูลค่าตามบัญชีของสินทรัพย์สถานประกอบการ ณ วันที่ 1 มกราคม 2554 จำแนกตามหมวดย่อยธุรกิจ
- ตาราง 8 มูลค่าตามบัญชีของสินทรัพย์สถานประกอบการ ณ วันที่ 31 ธันวาคม 2554 จำแนกตามหมวดย่อยธุรกิจ
- ตาราง 9 มูลค่าสินทรัพย์ถาวรที่เปลี่ยนแปลงของสถานประกอบการธุรกิจ ระหว่าง มกราคม – ธันวาคม 2554 จำแนกตามหมวดย่อยธุรกิจ

ตาราง 1 ข้อมูลสถิติที่สำคัญของสถานประกอบการธุรกิจในปี 2554 จำแนกตามหมวดย่อยธุรกิจ

TABLE 1 PRINCIPAL STATISTICS OF BUSINESS ESTABLISHMENTS IN 2011 BY DIVISION OF BUSINESS INDUSTRY

รหัส Code	หมวดย่อยธุรกิจ	จำนวน สถานประกอบการ Number of establishments	จำนวน คนทำงาน Number of persons engaged	ลูกจ้าง Employees		รายได้จากการ ดำเนินงาน Income	ค่าใช้จ่ายกลาง Intermediate consumption	มูลค่าเพิ่ม Value added	Division of business industry
				จำนวน Number	ค่าตอบแทน แรงงาน Remuneration				
	<b>รวม</b>	<b>6,602</b>	<b>17,854</b>	<b>6,718</b>	<b>362,747.6</b>	<b>10,267,411.2</b>	<b>7,762,750.8</b>	<b>2,504,660.4</b>	<b>Total</b>
45	การขายส่งและการขายปลีก การซ่อมยานยนต์และจักรยานยนต์	778	1,834	860	101,880.2	3,338,541.4	2,655,587.4	682,954.0	Wholesale and retail trade; repair of motor vehicles and motorcycles
46	การขายส่ง (ยกเว้นยานยนต์และจักรยานยนต์)	225	1,054	615	52,900.3	2,802,978.6	2,186,529.0	616,449.6	Wholesale trade (except of motor vehicles and motorcycles)
47	การขายปลีก (ยกเว้นยานยนต์และจักรยานยนต์)	3,520	8,208	1,430	92,937.9	3,260,066.6	2,466,539.6	793,527.1	Retail trade (except of motor vehicles and motorcycles)
55	ที่พักแรม	63	253	142	13,718.9	45,525.6	20,526.5	24,999.1	Accommodation
56	การบริการอาหารและเครื่องดื่ม	860	2,316	1,016	61,764.9	578,125.8	329,122.0	249,003.7	Food and beverage service activities
59	การผลิตภาพยนตร์ วิดีทัศน์ และรายการโทรทัศน์ การบันทึกเสียง ลงบนสื่อและการจัดพิมพ์ทั้งจำหน่ายหรือเผยแพร่ดนตรี	4	18	12	278.0	920.0	579.4	340.6	Motion picture, video and television programme production, sound recording and music publishing activities
60	การจัดตั้งรายการและการแพร่ภาพกระจายเสียง	12	64	50	3,208.0	8,979.2	2,298.5	6,680.7	Programming and broadcasting activities
68	กิจกรรมอสังหาริมทรัพย์	105	157	20	1,849.7	37,234.2	19,296.7	17,937.5	Real estate activities
69	กิจกรรมทางกฎหมายและการบัญชี	37	88	24	1,524.0	10,401.0	2,598.1	7,802.9	Legal and accounting activities
71	กิจกรรมด้านสถาปัตยกรรมและวิศวกรรม รวมถึงการทดสอบและ การวิเคราะห์ทางเทคนิค	6	24	15	1,056.3	2,384.4	493.7	1,890.7	Architectural and engineering activities; technical testing
73	การโฆษณาและการวิจัยตลาด	21	81	45	3,824.7	18,992.2	10,534.7	8,457.5	Advertising and market research
74	กิจกรรมทางวิชาชีพ วิทยาศาสตร์ และเทคนิคอื่นๆ	26	47	5	286.4	7,925.7	4,384.4	3,541.3	Other professional, scientific and technical activities
77	กิจกรรมการให้เช่า	49	137	61	2,063.6	7,387.5	3,044.4	4,343.1	Rental and leasing activities
79	กิจกรรมซ่อมแซมขนส่งกิจการท่องเที่ยว การจัดงานเที่ยว การบริการสำรอง และกิจการที่เกี่ยวข้อง	19	27	6	252.8	4,553.3	1,555.0	2,998.4	Travel agency, tour operator, reservation service and related activities

(พันบาท In Thousand Baht)

ตาราง 1 ข้อมูลสถิติที่สำคัญของสถานประกอบการธุรกิจในปี 2554 จำแนกตามหมวดย่อยธุรกิจ (ต่อ)

TABLE 1 PRINCIPAL STATISTICS OF BUSINESS ESTABLISHMENTS IN 2011 BY DIVISION OF BUSINESS INDUSTRY (Cont'd)

รหัส Code	หมวดย่อยธุรกิจ	จำนวน สถานประกอบการ Number of establishments	จำนวน คนทำงาน Number of persons engaged	ลูกจ้าง จำนวน Number	รายได้จากการ ดำเนินงาน Income		ค่าใช้จ่ายขั้นกลาง Intermediate consumption	มูลค่าเพิ่ม Value added	Division of business industry
					ค่าตอบแทน แรงงาน Remuneration	ค่าใช้จ่ายขั้นกลาง Intermediate consumption			
80	การบริหารรักษาความปลอดภัยและการสืบสวน	1	4	2	D	D	D	D	Security and investigation activities
82	การบริหารจัดการบริหารและสนับสนุนการดำเนินงานของสำนักงาน และกิจการอื่น ๆ ที่สนับสนุนทางธุรกิจ	50	108	33	2,266.5	24,350.2	11,674.5	12,675.7	Office administrative, office support and other business support activities
90	กิจกรรมการสร้างเสริมสติปัญญาและความบันเทิง	102	2,474	2,317	19,543.0	30,795.2	5,544.8	25,248.5	Creative, arts and entertainment activities
92	กิจกรรมการพนันและการเสี่ยงโชค	1	2	-	-	D	D	D	Gambling and betting activities
93	กิจกรรมด้านกีฬา ความบันเทิง และการนันทนาการ	64	126	23	1,268.2	16,311.5	7,683.8	8,627.7	Sports activities and amusement and recreation activities
95	การซ่อมคอมพิวเตอร์และของใช้ส่วนบุคคลและของใช้ในครัวเรือน	106	131	6	498.5	24,721.9	13,158.2	11,563.7	Repair of computers and personal and household goods
96	กิจกรรมบริการส่วนบุคคลอื่น ๆ	553	699	37	1,511.3	44,338.8	20,552.7	23,786.0	Other personal service activities

หมายเหตุ : D หมายถึง ตัวเลขที่ไม่เปิดเผย

Note : D means disclosure prohibited.

ที่มา : สำนักธุรกิจและอุตสาหกรรม พ.ศ. 2555 (ธุรกิจทางการค้าและธุรกิจทางการบริการ) จังหวัด อ่างทองเจริญ สำนักงานสถิติแห่งชาติ กระทรวงเทคโนโลยีสารสนเทศและการสื่อสาร

Source : The 2012 Business and Industrial Census (Trade and Services Industry) Amnat Charoen Province, National Statistical Office, Ministry of Information and Communication Technology.

ตาราง 2 จำนวนคนทำงานของสถานประกอบการธุรกิจในปี 2554 จำแนกตามสถานภาพการทำงาน เพศ และหน่วยธุรกิจ  
TABLE 2 NUMBER OF PERSONS ENGAGED OF BUSINESS ESTABLISHMENTS IN 2011 BY WORK STATUS, SEX AND DIVISION OF BUSINESS INDUSTRY

รหัส Code	หน่วยธุรกิจ Division of business industry	จำนวน สถาน- ประกอบการ Number of establishments	รวม Total		คนทำงานโดยไม่ได้ค่าจ้าง/ เงินเดือน Unpaid workers				ลูกจ้าง Employees				Division of business industry		
			รวม Total	ชาย Male	หญิง Female	รวม Total		ระดับบริหารจัดการ Management level		ระดับปฏิบัติการ Operation level					
						ชาย Male	หญิง Female	รวม Total	ชาย Male	หญิง Female	รวม Total	ชาย Male		หญิง Female	
	<b>รวม</b>	<b>6,602</b>	<b>17,854</b>	<b>8,922</b>	<b>8,932</b>	<b>5,202</b>	<b>5,934</b>	<b>6,718</b>	<b>3,298</b>	<b>313</b>	<b>128</b>	<b>185</b>	<b>6,405</b>	<b>3,592</b>	<b>2,813</b>
45	การขายส่งและการขายปลีก การซ่อมยานยนต์และจักรยานยนต์	778	1,834	1,387	447	975	787	187	860	600	59	24	35	801	575
46	การขายส่ง (ยกเว้นยานยนต์และจักรยานยนต์)	225	1,054	605	449	440	211	229	615	394	28	6	22	587	388
47	การขายปลีก (ยกเว้นยานยนต์และจักรยานยนต์)	3,520	8,208	3,675	4,534	6,778	2,909	3,870	1,430	766	90	29	60	1,340	737
55	ที่พักรวม	63	253	112	141	110	54	56	142	57	85	6	9	128	51
56	การบริการอาหารและเครื่องดื่ม	860	2,316	564	1,752	1,300	458	842	1,016	106	910	3	16	997	103
59	การผลิตภาพยนตร์ วีดิทัศน์ และรายการโทรทัศน์การบันทึกเสียง ลงสื่อและการจัดพิมพ์จำหน่ายหรือเผยแพร่	4	18	16	2	6	4	2	12	12	-	-	-	12	12
60	การจัดส่งรายการและการพิมพ์ภาพกระจายเสียง	12	64	36	28	14	10	4	50	26	-	-	-	50	26
68	กิจกรรมอสังหาริมทรัพย์	105	157	68	89	137	57	80	20	11	9	2	-	18	11
69	กิจกรรมทางกฎหมายและการบัญชี	37	88	50	38	64	47	16	24	2	22	14	-	10	2
71	กิจกรรมด้านสถาปัตยกรรมและวิศวกรรม รวมถึงการทดสอบและ การวิเคราะห์ทางเทคนิค	6	24	12	12	9	5	4	15	7	8	-	-	15	7
73	การโฆษณาและการวิจัยตลาด	21	81	60	21	37	24	13	45	37	8	-	-	45	37
74	กิจกรรมทางวิชาชีพ วิทยาศาสตร์ และเทคนิคอื่นๆ	26	47	24	24	43	21	21	5	2	2	-	-	5	2
77	กิจกรรมการให้เช่า	49	137	92	45	76	45	30	61	46	15	1	-	60	45
79	กิจกรรมของตัวแทนธุรกิจท่องเที่ยว การบริการสำรอง และกิจกรรมที่เกี่ยวข้อง	19	27	8	19	21	7	14	6	1	5	-	-	6	1
80	การบริการรักษาความปลอดภัยและการสืบสวน	1	4	4	-	2	2	-	2	2	-	-	-	2	2
82	การบริการด้านการบริหารและสนับสนุนการดำเนินงานของสำนักงาน และกิจการอื่นๆ ที่สนับสนุนทางธุรกิจ	50	108	53	56	75	43	32	33	10	24	5	3	28	7
90	กิจกรรมการสร้างสรรศิลป์และความบันเทิง	102	2,474	1,747	727	157	123	34	2,317	1,624	693	81	55	26	2,236
92	กิจกรรมการพนันและการเสี่ยงโชค	1	2	-	2	2	-	2	-	-	-	-	-	-	-
93	กิจกรรมด้านกีฬา ความบันเทิง และการนันทนาการ	64	126	53	73	103	43	60	23	11	12	-	-	23	11
95	การซ่อมคอมพิวเตอร์และของใช้ส่วนบุคคลและของใช้ในครัวเรือน	106	131	114	17	125	108	17	6	6	-	-	-	6	6
96	กิจกรรมบริการส่วนบุคคลอื่นๆ	553	699	242	457	662	242	420	37	-	37	-	-	37	-

ที่มา : สำนักงานธุรกิจและอุตสาหกรรม พ.ศ. 2555 (ธุรกิจทางการบริการ) จังหวัด อ่างทองเจริญ สำนักงานสถิติแห่งชาติ กระทรวงเทคโนโลยีสารสนเทศและการสื่อสาร  
Source : The 2012 Business and Industrial Census (Trade and Services Industry)/Amnat Charoen Province, National Statistical Office, Ministry of Information and Communication Technology.

ตาราง 3 จำนวนสถานประกอบการธุรกิจที่มีลูกจ้าง จำนวนตามจำนวนวันทำงานต่อสัปดาห์ จำนวนชั่วโมงทำงานเฉลี่ยต่อวันของลูกจ้าง และหน่วยธุรกิจ  
 TABLE 3 NUMBER OF BUSINESS ESTABLISHMENT'S EMPLOYEES BY NUMBER OF DAYS WORKED PER WEEK, AVERAGE NUMBER OF HOURS WORKED PER DAY BY EMPLOYEES AND DIVISION OF BUSINESS INDUSTRY

รหัส Code	หมวดย่อยธุรกิจ	ลูกจ้าง Employees												Division of business industry		
		จำนวนสถานประกอบการ ที่มีลูกจ้าง		จำนวนวันทำงานต่อสัปดาห์		จำนวนชั่วโมงทำงานต่อวัน (เฉลี่ยทุกกะ)		จำนวนชั่วโมงทำงานเฉลี่ยต่อวัน (เฉลี่ยทุกกะ)		จำนวนชั่วโมงทำงานเฉลี่ยต่อวัน (เฉลี่ยทุกกะ)		จำนวนชั่วโมงทำงานเฉลี่ยต่อวัน (เฉลี่ยทุกกะ)				
		จำนวน Number	ร้อยละ %	จำนวน Number	ร้อยละ %	จำนวน Number	ร้อยละ %	จำนวน Number	ร้อยละ %	จำนวน Number	ร้อยละ %	จำนวน Number	ร้อยละ %			
		1,124	100.0	123	10.9	645	57.4	356	31.7	158	14.1	865	77.0	101	9.0	Total
45	การขายส่งและการขายปลีก การซ่อมยานยนต์ และจักรยานยนต์	194	100.0	-	-	169	87.3	25	12.7	-	-	189	97.7	4	2.3	Wholesale and retail trade; repair of motor vehicles and motorcycles
46	การขายส่ง (ยกเว้นยานยนต์และจักรยานยนต์)	119	100.0	13	10.8	64	53.8	42	35.4	4	3.5	106	89.3	9	7.2	Wholesale trade (except of motor vehicles and motorcycles)
47	การขายปลีก (ยกเว้นยานยนต์และจักรยานยนต์)	399	100.0	9	2.3	168	42.1	222	55.7	12	2.9	347	87.0	40	10.1	Retail trade (except of motor vehicles and motorcycles)
55	ที่พักแรม	24	100.0	-	-	16	64.9	9	35.1	-	-	12	47.4	13	52.6	Accommodation
56	การบริการอาหารและเครื่องดื่ม	185	100.0	4	2.2	169	91.2	12	6.6	60	32.6	115	62.4	9	5.0	Food and beverage service activities
59	การผลิตภาพยนตร์ วิทยุทัศน์ และรายการโทรทัศน์ การบันทึก เสียงลงบนสื่อและการจัดพิมพ์จำหน่ายหรือเผยแพร่ดนตรี	3	100.0	2	66.7	-	-	1	33.3	-	-	3	100.0	-	-	Motion picture, video and television programme production, sound recording and music publishing activities
60	การจัดส่งรายการและการแพร่ภาพกระจายเสียง	12	100.0	-	-	6	50.0	6	50.0	2	16.7	6	50.0	4	33.3	Programming and broadcasting activities
68	กิจกรรมอสังหาริมทรัพย์	2	100.0	-	-	1	50.0	1	50.0	-	-	2	100.0	-	-	Real estate activities
69	กิจกรรมทางกฎหมายและการบัญชี	8	100.0	-	-	8	100.0	-	-	-	-	8	100.0	-	-	Legal and accounting activities
71	กิจกรรมด้านสถาปัตยกรรมและวิศวกรรม รวมถึงการทดสอบ และการวิเคราะห์ทางเทคนิค	6	100.0	-	-	6	100.0	-	-	-	-	6	100.0	-	-	Architectural and engineering activities; technical testing and analysis
73	การโฆษณาและการวิจัยตลาด	11	100.0	3	25.0	8	75.0	-	-	-	-	11	100.0	-	-	Advertising and market research
74	กิจกรรมทางวิชาชีพ วิทยาศาสตร์ และเทคนิคอื่นๆ	5	100.0	-	-	5	100.0	-	-	-	-	2	50.0	2	50.0	Other professional, scientific and technical activities
77	กิจกรรมการให้เช่า	17	100.0	12	71.3	3	15.3	2	13.4	5	29.3	10	55.4	3	15.3	Rental and leasing activities



ตาราง 3 จำนวนสถานประกอบการธุรกิจที่มีลูกจ้าง จำนวนตามจำนวนวันทำงานต่อสัปดาห์ จำนวนชั่วโมงทำงานเฉลี่ยต่อวันของลูกจ้าง และหน่วยย่อยธุรกิจ (ต่อ)  
 TABLE 3 NUMBER OF BUSINESS ESTABLISHMENT'S EMPLOYEES BY NUMBER OF DAYS WORKED PER WEEK, AVERAGE NUMBER OF HOURS WORKED PER DAY BY EMPLOYEES AND DIVISION OF BUSINESS INDUSTRY (Cont'd)

รหัส Code	หมวดย่อยธุรกิจ	ลูกจ้าง Employees												Division of business industry		
		จำนวนสถานประกอบการ ที่มีลูกจ้าง		จำนวนวันทำงานต่อสัปดาห์		จำนวนชั่วโมงทำงานต่อสัปดาห์		จำนวนชั่วโมงทำงานเฉลี่ยต่อวัน (เฉลี่ยทุกกะ)		จำนวนวันทำงานต่อสัปดาห์		จำนวนชั่วโมงทำงานเฉลี่ยต่อวัน (เฉลี่ยทุกกะ)				
		จำนวน establishments	ร้อยละ employees	จำนวน employees	ร้อยละ	จำนวน employees	ร้อยละ	จำนวน employees	ร้อยละ	จำนวน employees	ร้อยละ	จำนวน employees	ร้อยละ			
79	กิจกรรมของตัวแทนธุรกิจท่องเที่ยว การจัดทำเที่ยว การบริการสำรองและกิจกรรมที่เกี่ยวข้อง	3	100.0	1	34.6	-	-	2	65.4	-	-	-	-	3	100.0	Travel agency, tour operator, reservation service and related activities
80	การบริการรักษาความปลอดภัยและประกัน	1	100.0	-	-	1	100.0	-	-	-	-	-	-	1	100.0	Security and investigation activities
82	การบริการด้านการบริหารและสนับสนุนการดำเนินงาน ของสำนักงาน และกิจกรรมอื่นๆ ที่สนับสนุนทางธุรกิจ	10	100.0	-	-	10	100.0	-	-	-	-	10	100.0	-	-	Office administrative, office support and other business support activities
90	กิจกรรมการสร้างสรรศิลป์และวัฒนธรรม	87	100.0	73	84.3	5	5.6	9	10.2	70	80.9	14	16.1	3	3.0	Creative, arts and entertainment activities
93	กิจกรรมด้านการศึกษา ความบันเทิง และการนันทนาการ	13	100.0	3	21.3	-	-	10	78.7	5	37.3	5	42.7	3	20.0	Sports activities and amusement and recreation activities
95	การซ่อมคอมพิวเตอร์และของใช้ส่วนบุคคลและของใช้ ในครัวเรือน	4	100.0	-	-	2	63.2	1	36.8	-	-	4	100.0	-	-	Repair of computers and personal and household goods
96	กิจกรรมบริการส่วนบุคคลอื่นๆ	22	100.0	3	11.9	5	23.4	14	64.7	-	-	14	65.6	8	34.4	Other personal service activities

ที่มา : สำนักข้อมูลทางสถิติและอุตสาหกรรม พ.ศ. 2555 (ธุรกิจทางการค้าและธุรกิจทางการบริการ) จังหวัด อำนาจเจริญ สำนักงานสถิติแห่งชาติ กระทรวงเทคโนโลยีสารสนเทศและการสื่อสาร  
 Source : The 2012 Business and Industrial Census (Trade and Services Industry) Amnat Charoen Province, National Statistical Office, Ministry of Information and Communication Technology

ตาราง 4 ค่าตอบแทนแรงงานของสถานประกอบการธุรกิจในปี 2554 จำแนกตามหมวดธุรกิจ

TABLE 4 REMUNERATION OF BUSSINESS ESTABLISHMENTS IN 2011 BY DIVISION OF BUSINESS INDUSTRY

รหัส Code	หมวดย่อยธุรกิจ	จำนวน สถาน- ประกอบการ Number of establishments	จำนวนลูกจ้าง Number of employees	รวม Total	ค่าจ้าง เงินเดือน Wages, salaries	โบนัส ฯลฯ Overtime bonus etc.	สวัสดิการและผลประโยชน์ตอบแทน Fringe benefits			เงินที่สถานประกอบการ จ่ายสมทบเข้ากองทุน เพื่อการประกันสังคม ฯลฯ Employer's contribution to social security	Division of business industry
							ค่ารักษาพยาบาล Medical care	อื่น ๆ Others	24,200.6		
	<b>รวม</b>	<b>6,602</b>	<b>6,718</b>	<b>362,747.6</b>	<b>309,594.0</b>	<b>13,105.5</b>	<b>200.1</b>	<b>30,681.2</b>	<b>9,166.8</b>	<b>Total</b>	
45	การขนส่งและการขายปลีก การซ่อมยานยนต์และจักรยานยนต์	778	860	101,880.2	67,406.1	7,621.7	76.4	24,200.6	2,575.4	Wholesale and retail trade; repair of motor vehicles and motorcycles	
46	การขายส่ง (ยกเว้นยานยนต์และจักรยานยนต์)	225	615	52,900.3	47,519.2	2,719.9	70.8	867.7	1,722.7	Wholesale trade (except of motor vehicles and motorcycles)	
47	การขายปลีก (ยกเว้นยานยนต์และจักรยานยนต์)	3,520	1,430	92,937.9	86,338.3	1,755.4	18.0	2,485.4	2,340.8	Retail trade (except of motor vehicles and motorcycles)	
55	ที่พักแรม	63	142	13,718.9	10,675.8	854.5	21.4	1,752.2	414.9	Accommodation	
56	การบริการอาหารและเครื่องดื่ม	860	1,016	61,764.9	59,017.2	56.0	1.5	933.0	1,757.2	Food and beverage service activities	
59	การผลิตภาพยนตร์ วิดีทัศน์ และรายการโทรทัศน์ การบันทึกเสียงลงบนสื่อและการจัดพิมพ์จำหน่ายหรือเผยแพร่ดนตรี	4	12	278.0	278.0	-	-	-	-	Motion picture, video and television programme production, sound recording and music publishing activities	
60	การจัดส่งรายการและการแพร่ภาพกระจายเสียง	12	50	3,208.0	3,180.0	-	-	-	28.0	Programming and broadcasting activities	
68	กิจกรรมอสังหาริมทรัพย์	105	20	1,849.7	1,784.8	-	-	-	64.9	Real estate activities	
69	กิจกรรมทางกฎหมายและการบัญชี	37	24	1,524.0	1,350.4	40.0	-	100.0	33.6	Legal and accounting activities	
71	กิจกรรมด้านสถาปัตยกรรมและวิศวกรรม รวมถึงการทดสอบและการวิเคราะห์ทางเทคนิค	6	15	1,056.3	993.6	18.0	12.0	7.2	25.5	Architectural and engineering activities; technical testing and analysis	
73	การโฆษณาและการวิจัยตลาด	21	45	3,824.7	3,543.8	-	-	268.4	12.6	Advertising and market research	
74	กิจกรรมทางวิชาชีพ วิทยาศาสตร์ และเทคนิคอื่น ๆ	26	5	286.4	281.5	-	-	-	4.9	Other professional, scientific and technical activities	
77	กิจกรรมการให้เช่า	49	61	2,063.6	2,024.9	20.0	-	-	18.7	Rental and leasing activities	
79	กิจกรรมของตัวแทนธุรกิจท่องเที่ยว การจำหน่ายตั๋ว การบริการสำรองและกิจการที่เกี่ยวข้อง	19	6	252.8	247.4	-	-	-	5.4	Travel agency, tour operator, reservation service and related activities	

(พันบาท In Thousand Baht)

ตาราง 4 ค่าตอบแทนแรงงานของสถานประกอบการธุรกิจในปี 2554 จำแนกตามหมวดธุรกิจ (ต่อ)

TABLE 4 REMUNERATION OF BUSINESS ESTABLISHMENTS IN 2011 BY DIVISION OF BUSINESS INDUSTRY (Cont'd)

(พันบาท In Thousand Baht)

รหัส Code	หมวดธุรกิจ	จำนวน ประกอบ การ Number of establishments	จำนวนลูกจ้าง Number of employees	รวม Total	ค่าจ้าง เงินเดือน Wages, salaries	โบนัส ฯลฯ Overtime bonus etc.	สวัสดิการและผลประโยชน์ตอบแทน Fringe benefits			เงินที่สถานประกอบการ จ่ายสมทบเข้ากองทุน เพื่อการประกันสังคม ฯลฯ Employer's contribution to social security	Division of business industry
							ค่ารักษาพยาบาล Medical care	อื่น ๆ Others	D		
80	การบริการรักษาความปลอดภัยและการสืบสวน	1	2	D	D	-	-	-	D	D	Security and investigation activities
82	การบริการด้านบริหารและสนับสนุนการค้าเงินงาน ของสำนักงาน และกิจกรรมอื่นๆ ที่สนับสนุนทางธุรกิจ	50	33	2,266.5	2,186.3	-	-	60.0	20.3	20.3	Office administrative, office support and other business support activities
90	กิจกรรมการสร้างสรรค์ศิลปะและความบันเทิง	102	2,317	19,543.0	19,412.4	-	-	3.6	126.9	126.9	Creative, arts and entertainment activities
92	กิจกรรมการพนันและการเสี่ยงโชค	1	-	-	-	-	-	-	-	-	Gambling and betting activities
93	กิจกรรมด้านการศึกษา ความบันเทิง และการนันทนาการ	64	23	1,268.2	1,268.2	-	-	-	-	-	Sports activities and amusement and recreation activities
95	การซ่อมคอมพิวเตอร์และของใช้ส่วนบุคคลและของใช้ในครัวเรือน	106	6	498.5	482.0	5.0	-	-	11.4	11.4	Repair of computers and personal and household goods
96	กิจกรรมบริการส่วนบุคคลอื่นๆ	553	37	1,511.3	1,496.3	15.0	-	-	-	-	Other personal service activities

หมายเหตุ : D หมายถึง ตัวเลขที่ไม่เปิดเผย

Note : D means disclosure prohibited.

ที่มา : สำนักงานธุรกิจและอุตสาหกรรม พ.ศ. 2555 (ธุรกิจทางค้าและธุรกิจทางการบริการ) จังหวัด อ่างทองเจริญ สำนักงานสถิติแห่งชาติ กระทรวงเทคโนโลยีสารสนเทศและการสื่อสาร

Source : The 2012 Business and Industrial Census (Trade and Services Industry) Annat Charoen Province, National Statistical Office, Ministry of Information and Communication Technology.

ตาราง 5 ค่าใช้จ่ายสิ้น, มูลค่าสินค้าและวัสดุประกอบและส่วนแบ่งสินค้าของสถานประกอบการธุรกิจปี 2554 จำแนกตามหมวดธุรกิจ

TABLE 5 TOTAL EXPENSES, VALUE OF STOCKS AND CHANGE IN VALUE OF STOCKS OF BUSINESS ESTABLISHMENTS IN2011 BY DIVISION OF BUSINESS INDUSTRY

รหัส Code	จำนวน สถาน- ประกอบ Number of establishments	รวม Total	ค่าสินค้า เพื่อการจำหน่าย และ/หรือให้บริการ Value of goods purchased for sale or rendering services	ค่าไฟฟ้า Electricity	น้ำประปา Water supply	ค่าน้ำมันเชื้อเพลิง Fuels	ค่าใช้จ่าย เกี่ยวกับการ บริการ Cost of internet services	ค่าใช้จ่าย เกี่ยวกับ การซ่อม รักษา และ บำรุง รักษา เครื่อง ใช้ คอมพิวเตอร์ และ อุปกรณ์ คอมพิวเตอร์ Repair and maintenance of computer accessories	ค่าซ่อม ยานพาหนะ และ เครื่อง ใช้ การ ขนส่ง Repair on vehicles, machinery and equipment etc.	ค่าเช่า ยานพาหนะ และ เครื่อง ใช้ การ ขนส่ง Rent on vehicles, machinery and equipment etc.	ค่าเช่าอาคาร Rent on building	ค่าใช้จ่าย อื่น Other expenses	มูลค่าสินค้าและวัสดุประกอบคงเหลือ Value of stocks		ส่วน เปลี่ยนแปลง ของ สินค้า และ วัสดุ ประกอบ คงเหลือ Change in value of stocks	
													1 ต.ค. 54 Jan. 1, 2011	31 ต.ค. 54 Dec. 31, 2011		
		<b>รวม</b>	<b>7,299,282.7</b>	<b>94,069.2</b>	<b>19,139.9</b>	<b>91,387.1</b>	<b>4,482.9</b>	<b>2,132.5</b>	<b>24,816.3</b>	<b>8,066.1</b>	<b>39,063.7</b>	<b>272,393.2</b>	<b>773,045.2</b>	<b>647,555.3</b>	<b>-125,489.9</b>	<b>Total</b>
45	การขนส่งและการพาณิชย์ การซ่อมยานยนต์และ จักรยานยนต์	778	2,677,309.5	2,560,618.8	10,211.8	2,038.0	401.4	483.6	7,341.3	721.2	9,405.4	73,870.8	302,249.5	240,048.3	-62,201.1	Wholesale and retail trade; repair of motor vehicles and motorcycles
46	การขนส่ง (ยกเว้นยานยนต์และจักรยานยนต์)	225	2,214,917.0	2,108,687.5	9,690.4	424.4	312.8	118.2	6,012.0	72.0	1,086.3	67,764.0	149,859.2	104,916.4	-44,942.8	Wholesale trade (except of motor vehicles and motorcycles)
47	การพาณิชย์ (ยกเว้นยานยนต์และจักรยานยนต์)	3,520	2,500,670.9	2,309,059.8	37,445.5	7,162.6	1,552.0	1,082.4	5,197.1	4,706.1	14,865.7	92,906.6	316,896.5	299,769.9	-17,126.5	Retail trade (except of motor vehicles and motorcycles)
55	ที่พักแรม	63	25,044.8	7,730.8	5,752.9	3,346.4	662.3	107.6	571.5	-	97.4	6,775.9	0.1	0.1	-	Accommodation
56	การบริการอาหารและเครื่องดื่ม	860	329,577.9	253,271.6	20,012.4	4,131.1	25,255.4	5.0	1,192.9	30.0	5,826.2	18,831.5	1,720.7	706.3	-1,014.5	Food and beverage service activities
59	การผลิตภาพยนตร์ วัสดุทัศน และรายการโทรทัศน์ การบันทึก เสียงลงแผ่นและการจัดพิมพ์รายนิตหรือรายสัปดาห์	4	579.4	85.0	241.0	18.8	94.0	-	30.0	40.0	42.0	28.6	10.0	10.0	-	Motion picture, video and television programme production, sound recording and music publishing activities
60	การจัดส่งรายการและการแพร่ภาพกระจายเสียง	12	2,298.5	824.0	852.0	48.4	48.0	39.8	47.0	-	156.0	263.3	96.0	-	-96.0	Programming and broadcasting activities
68	กิจกรรมอสังหาริมทรัพย์	105	20,706.7	12,808.4	1,527.8	396.4	214.3	37.2	2,842.0	-	-	2,880.6	0.1	0.1	-	Real estate activities
69	กิจกรรมทางกฎหมายและการบัญชี	37	2,598.1	-	361.4	66.5	521.3	106.6	34.3	-	690.0	715.8	-	-	-	Legal and accounting activities
71	กิจกรรมด้านสถาปัตยกรรมและวิศวกรรม รวมถึงการทดสอบ และการวิเคราะห์ทางเทคนิค	6	493.7	75.0	50.5	14.8	117.6	-	10.0	-	105.6	119.7	3.0	2.0	-1.0	Architectural and engineering activities; technical testing and analysis
73	การโฆษณาและการวิจัยตลาด	21	10,821.3	8,066.6	2,599.9	62.3	661.5	73.1	60.4	3.9	630.0	943.2	5.3	4.0	-1.3	Advertising and market research
74	กิจกรรมทางวิชาชีพ วิทยาศาสตร์ และเทคโนโลยีอื่นๆ	26	4,384.4	2,290.2	605.9	340.0	271.5	79.7	170.5	53.2	399.8	443.3	172.7	168.2	-4.5	Other professional, scientific and technical activities
77	กิจกรรมการท่องเที่ยว	49	3,194.9	1,399.8	225.3	41.3	451.9	14.4	289.1	56.0	145.9	591.2	770.1	838.0	68.0	Rental and leasing activities
79	กิจกรรมการจัดพิมพ์ธุรกิจท่องเที่ยว การจัดทำสื่อ การบริการสำรองและกิจกรรมที่เกี่ยวข้อง	19	1,615.0	281.7	113.2	39.7	533.7	47.3	50.0	-	113.3	434.5	-	-	-	Travel agency; tour operator, reservation service and related activities

(พันบาท In Thousand Baht)

ตาราง 5 ค่าใช้จ่ายสิ้น ยุคค่าสินค้าและวัสดุประกอบและส่วนเปลี่ยนแปลงสินค้าของสถานประกอบการธุรกิจปี 2554 จำแนกตามขนาดของธุรกิจ (ต่อ)

TABLE 5 TOTAL EXPENSES, VALUE OF STOCKS AND CHANGE IN VALUE OF STOCKS OF BUSINESS ESTABLISHMENTS IN 2011 BY DIVISION OF BUSINESS INDUSTRY (Cont'd)

รหัส Code	จำนวน สถาน- ประกอบการ Number of establishments	รวม Total	ค่าซื้อสินค้า เพื่อการจำหน่าย และ/หรือให้บริการ Value of goods purchased for sale or rendering services	ค่าไฟฟ้า Electricity	ค่าน้ำประปา Water supply	ค่าน้ำมันเชื้อเพลิง Fuels	ค่าใช้จ่าย เกี่ยวกับการ ใช้บริการ อินเทอร์เน็ต Cost of internet services	ค่าใช้จ่าย เกี่ยวกับการ บำรุงรักษา อุปกรณ์ คอมพิวเตอร์ Repair and maintenance of computer accessories	ค่าซ่อมแซม สิ่งก่อสร้าง ยานพาหนะ เครื่องจักร และเครื่องมือ ฯลฯ Repair on construction, vehicles, machinery and equipment etc.	ค่าเช่า ยานพาหนะ เครื่องจักร และเครื่องมือ ฯลฯ Rent on vehicles, machinery and equipment etc.	ค่าเช่าอาคาร Rent on building	ค่าใช้จ่ายอื่นๆ Other expenses	มูลค่าสินค้าและวัสดุประกอบของสิ้น เปลี่ยนแปลง Value of stocks		ส่วน เปลี่ยนแปลง ของสินค้าและ วัสดุประกอบ คงเหลือ Change in value of stocks		
													1 ต.ค. 54 Jan. 1, 2011	31 ต.ค. 54 Dec. 31, 2011			
80	1	D	D	D	D	D	D	-	-	-	-	D	-	-	-	-	Security and investigation activities
82	50	11,777.7	8,404.9	7,635	70.3	462.5	47.6	0.8	183.0	-	909.0	936.2	156.5	139.0	-17.5	-	Office administrative, office support and other business support activities
สำนักงานและกิจการอื่น ๆ ที่สนับสนุนทางธุรกิจ																	
90	102	5,565.4	631.4	696.5	28.0	771.8	18.4	3.4	390.5	2,366.8	-	658.6	0.1	0.1	-	-	Creative, arts and entertainment activities
92	1	D	D	D	D	-	-	-	-	-	-	D	-	-	-	-	Gambling and betting activities
93	64	7,958.7	3,208.6	1,796.0	101.9	68.5	371.7	218.5	251.3	-	587.0	1,355.1	0.1	0.1	-	-	Sports activities and amusement and recreation activities
95	106	13,478.9	9,409.5	7,429	142.4	915.6	201.8	-	143.2	16.8	994.5	912.2	927.6	801.9	-125.7	-	Repair of computers and personal and household goods
96	553	20,993.1	11,583.0	2,689.0	967.7	853.4	49.6	-	20.2	-	3,009.5	1,820.6	1,777	150.9	-26.9	-	Other personal service activities

หมายเหตุ : D หมายถึง ค่าเลขที่นับเป็นลบ

Note : D means disclosure prohibited

ที่มา : สำนักข้อมูลเชิงสถิติทางธุรกิจ กรมสถิติแห่งชาติ กระทรวงพาณิชย์ สำนักงานสถิติแห่งชาติ กระทรวงพาณิชย์และกรมการสื่อสาร

Source : The 2012 Business and Industrial Census (Trade and Services Industry) Amnat Charoen Province, National Statistical Office, Ministry of Information and Communication Technology.

ตาราง 6 รายรับทั้งสิ้นของสถานประกอบการธุรกิจในปี 2554 จำแนกตามหมวดอุตสาหกรรม

TABLE 6 TOTAL RECEIPTS OF BUSINESS ESTABLISHMENTS IN 2011 BY DIVISION OF BUSINESS INDUSTRY

รหัส Code	จำนวน สถาน ประกอบการ Number of establishments	จำนวน สถาน ประกอบการ ที่มีรายรับ ผ่านเว็บไซต์ Number of establishments having online sales	รวม Total	รายรับจากการขายสินค้าและบริการ Receipts from sales of goods and services		รายรับจาก การให้เช่าที่ดิน Receipts from rent on land	รายรับจากการ ให้เช่าอาคาร Receipts from rent on building	รายรับจากการ ให้เช่ายานพาหนะ เครื่องจักรและ เครื่องมือกล Receipts from rent on vehicles and machinery etc.	ดอกเบี้ย/เงินปันผล Interest/ dividend	กำไรจากการ เปลี่ยนแปลง อัตรา แลกเปลี่ยน Gain from currency exchange	รายรับอื่นๆ Other receipts	Division of business industry
				รวม Total	รายรับ ผ่านเว็บไซต์ Online sales							
<b>รวม</b>	<b>6,602</b>	<b>-</b>	<b>10,394,587.3</b>	<b>10,347,212.8</b>	<b>-</b>	<b>-</b>	<b>2,321.0</b>	<b>3,238.0</b>	<b>1,686.3</b>	<b>-</b>	<b>40,129.3</b>	<b>Total</b>
45 การขายส่งและการขายปลีก การซ่อมยานยนต์และจักรยานยนต์	778	-	3,401,901.5	3,370,549.0	-	-	1,200.0	3,179.0	1,158.9	-	25,814.6	Wholesale and retail trade; repair of motor vehicles and motorcycles
46 การขายส่ง (ยกเว้นยานยนต์และจักรยานยนต์)	225	-	2,848,398.3	2,837,252.8	-	-	36.0	-	476.9	-	10,632.6	Wholesale trade (except of motor vehicles and motorcycles)
47 การขายปลีก (ยกเว้นยานยนต์และจักรยานยนต์)	3,520	-	3,277,243.6	3,274,116.2	-	-	765.0	-	50.4	-	2,311.9	Retail trade (except of motor vehicles and motorcycles)
55 ที่พักแรม	63	-	45,525.6	44,243.8	-	-	-	-	-	-	1,281.8	Accommodation
56 การบริการอาหารและเครื่องดื่ม	860	-	579,140.2	579,092.2	-	-	-	48.0	-	-	-	Food and beverage service activities
59 การผลิตภาพยนตร์ วิดีทัศน์ และรายการโทรทัศน์ การบันทึกเสียง ลงบนสื่อและการจัดพิมพ์จำหน่ายหรือเผยแพร่ดนตรี	4	-	920.0	920.0	-	-	-	-	-	-	-	Motion picture, video and television programme production, sound recording and music publishing activities
60 การจัดผังรายการและการแพร่ภาพกระจายเสียง	12	-	9,075.2	9,075.2	-	-	-	-	-	-	-	Programming and broadcasting activities
68 กิจกรรมอสังหาริมทรัพย์	105	-	37,234.2	36,914.2	-	-	320.0	-	-	-	-	Real estate activities
69 กิจกรรมทางกฎหมายและการบัญชี	37	-	10,401.0	10,401.0	-	-	-	-	-	-	-	Legal and accounting activities
71 กิจกรรมด้านสถาปัตยกรรมและวิศวกรรม รวมถึงการทดสอบและ การวิเคราะห์ทางเทคนิค	6	-	2,385.4	2,385.4	-	-	-	-	-	-	-	Architectural and engineering activities; technical testing and analysis
73 การโฆษณาและการวิจัยตลาด	21	-	18,993.5	18,993.5	-	-	-	-	-	-	-	Advertising and market research
74 กิจกรรมทางวิชาชีพ วิทยาศาสตร์ และเทคนิคอื่นๆ	26	-	7,930.3	7,930.3	-	-	-	-	-	-	-	Other professional, scientific and technical activities

(พันบาท In Thousand Baht)

ตาราง 6 รายรับทั้งสิ้นของสถานประกอบการธุรกิจในปี 2554 จำแนกตามหมวดย่อยธุรกิจ (ต่อ)

TABLE 6 TOTAL RECEIPTS OF BUSINESS ESTABLISHMENTS IN 2011 BY DIVISION OF BUSINESS INDUSTRY (Cont'd)

รหัส Code	จำนวน สถาน ประกอบการ Number of establishments	จำนวน สถาน ประกอบการ ที่มีรายรับ ผ่านเว็บไซต์ Number of establishments having online sales	รวม Total	รายรับจากการขายสินค้าและบริการ Receipts from sales of goods and services		รายรับจาก การให้เช่าที่ดิน Receipts from rent on land	รายรับจากการ ให้เช่าอาคาร Receipts from rent on building	รายรับจากการ ให้เช่ายานพาหนะ เครื่องจักรและ เครื่องมือกล Receipts from rent on vehicles and machinery etc.	ดอกเบี้ย/ เงินปันผล Interest/ dividend	กำไรจากการ เปลี่ยนแปลง อสังหาริมทรัพย์ Gain from currency exchange	รายรับอื่นๆ Other receipts	Division of business industry
				รวม Total	รายรับ ผ่านเว็บไซต์ Online sales							
77	49	-	7,319.5	7,308.5	-	-	-	11.0	-	-	-	Rental and leasing activities
79	19	-	4,553.3	4,553.3	-	-	-	-	-	-	-	Travel agency, tour operator, reservation service and related activities
80	1	-	D	D	-	-	-	-	-	-	-	Security and investigation activities
82	50	-	24,367.7	24,367.7	-	-	-	-	-	-	-	Office administrative, office support and other business support activities
90	102	-	30,793.2	30,793.2	-	-	-	-	-	-	-	Creative, arts and entertainment activities
92	1	-	D	D	-	-	-	-	-	-	-	Gambling and betting activities
93	64	-	16,311.5	16,311.5	-	-	-	-	-	-	-	Sports activities and amusement and recreation activities
95	106	-	24,847.6	24,759.3	-	-	-	-	-	-	88.3	Repair of computers and personal and household goods
96	553	-	44,365.6	44,365.6	-	-	-	-	-	-	-	Other personal service activities

หมายเหตุ : D หมายถึง ตัวเลขที่ไม่เปิดเผย

Note : D means disclosure prohibited.

ที่มา : สำนักธุรกิจและอุตสาหกรรม พ.ศ. 2555 (ธุรกิจทางการค้าและธุรกิจทางบริการ) จังหวัด อ่างทอง สำนักงานสถิติแห่งชาติ กระทรวงเทคโนโลยีสารสนเทศและการสื่อสาร

Source : The 2012 Business and Industrial Census (Trade and Services Industry) Amnat Charoen Province, National Statistical Office, Ministry of Information and Communication Technology.

ตาราง 7 มูลค่าตามบัญชีของสินทรัพย์ของสถานประกอบการธุรกิจ ณ วันที่ 1 มกราคม 2554 จำแนกตามหมวดธุรกิจ

TABLE 7 BOOK VALUE OF ASSETS OF BUSINESS ESTABLISHMENTS ON JANUARY 1, 2011 BY DIVISION OF BUSINESS INDUSTRY

รหัส Code	จำนวน สถาน- ประกอบการ Number of establishments	สินทรัพย์หมุนเวียน				สินทรัพย์ถาวรสุทธิ				สินทรัพย์อื่น ๆ			
		รวม Total	เงินสด Cash	ลูกหนี้การค้า (สุทธิ) Accounts receivable (net)	สินค้าคงเหลือ (สุทธิ) Stock or inventories (net)	ที่ดิน Land	อาคารและ สิ่งก่อสร้าง Building and construction	เครื่องจักร Machinery	ยานพาหนะ Vehicles	เครื่องใช้ สำนักงาน Office appliances	เครื่องมือ อื่นๆ Other Equipment	สินทรัพย์ ถาวรอื่น ๆ Other fixed assets	สินทรัพย์อื่น ๆ Other assets
		รวม Total	1,189,455.5	418,810.1	302,249.5	1,124,341.1	323,295.5	31,864.6	163,093.8	9,755.4	33,457.9	656.6	15,294.7
45	778	การขายส่งและขายปลีก การซ่อมยานยนต์ และจักรยานยนต์	1,189,455.5	418,810.1	302,249.5	1,124,341.1	323,295.5	31,864.6	163,093.8	9,755.4	33,457.9	656.6	15,294.7
46	225	การขนส่ง (ยกเว้นยานยนต์และจักรยานยนต์)	889,776.8	668,234.6	30,303.0	614,684.2	209,014.9	40,318.7	207,967.3	6,611.2	5,191.3	-	49,188.5
47	3,520	การขายปลีก (ยกเว้นยานยนต์และจักรยานยนต์)	1,247,692.3	505,781.9	40,860.1	2,866,738.2	873,715.3	75,492.7	492,136.0	57,635.6	42,284.4	13,000.0	75.0
55	63	ที่พักแรม	9,956.0	9,467.1	213.6	352,703.2	158,047.4	-	13,796.7	3,815.5	1,619.5	-	-
56	860	การบริการอาหารและเครื่องดื่ม	198,753.4	150,211.1	271.0	1,419,195.4	565,155.6	800.0	255,237.9	27,019.6	126,385.4	-	37,940.0
59	4	การผลิตยานยนต์ igitron และรายการโทรทัศน์ การบันทึกเสียงและเครื่องดนตรีไฟฟ้า หรือแผ่นดิสก์	153.0	143.0	-	15,405.0	8,500.0	-	670.0	15.0	670.0	-	-
60	12	การจัดส่งรายการและการพิมพ์ภาพเสียง	1,241.8	933.0	2,000.0	7,878.0	800.0	-	1,900.0	1,580.0	2,130.0	100.0	-
68	105	กิจกรรมอสังหาริมทรัพย์	16,101.7	14,335.0	-	96,569.1	105,872.3	-	19,033.2	1,713.3	4.0	-	66.7
69	37	กิจกรรมทางการเงินและประกันภัย	2,299.3	1,525.6	-	29,066.5	6,870.1	7,293.4	-	12,627.5	1,913.0	362.5	-
71	6	กิจกรรมด้านภาพยนตร์และการแพร่ภาพ รวมถึงการทดสอบและการวิเคราะห์ทางเทคนิค	383.0	380.0	-	8,190.0	1,220.0	-	2,470.0	100.0	3,420.0	-	-
73	21	การผลิตและกระจายสื่อ	2,472.8	1,286.3	1,181.3	21,257.3	682.5	-	6,628.1	283.5	10,828.1	-	-
74	26	กิจกรรมทางวิชาชีพ วิทยาศาสตร์ และเทคโนโลยี	1,707.9	1,512.4	-	32,066.7	11,022.6	-	5,606.8	606.8	3,898.9	-	-
77	49	กิจกรรมการให้เช่า	2,283.9	1,412.9	400.0	44,500.4	14,010.8	150.0	10,854.9	372.7	2,905.8	333.3	-
79	19	กิจกรรมของตัวแทนธุรกิจท่องเที่ยว การเดินทาง และการบริการท่องเที่ยวและกิจกรรมที่เกี่ยวข้อง	1,543.9	1,525.0	-	14,288.4	2,275.0	-	3,752.9	160.5	-	-	-
		รวม	3,605,638.0	1,680,170.4	493,247.6	7,181,489.4	2,393,345.0	150,875.4	1,265,458.9	131,329.9	277,138.6	14,171.6	102,609.9
		Total	3,605,638.0	1,680,170.4	493,247.6	7,181,489.4	2,393,345.0	150,875.4	1,265,458.9	131,329.9	277,138.6	14,171.6	102,609.9

(หน่วยทศใน Thousand Baht)



ตาราง 7 มูลค่าตามบัญชีของสินทรัพย์ของสถานประกอบการธุรกิจ ณ วันที่ 1 มกราคม 2554 จำนวนตามหมวดหมู่ธุรกิจ (ต่อ)

TABLE 7 BOOK VALUE OF ASSETS OF BUSINESS ESTABLISHMENTS ON JANUARY 1, 2011 BY DIVISION OF BUSINESS INDUSTRY (Cont'd)

(หน่วยบาท ใน Thousand Baht)

รหัส Code	จำนวน สถาน- ประกอบการ Number of establishments	สินทรัพย์หมุนเวียน			สินทรัพย์ถาวรสุทธิ			มูลค่าตามบัญชีของสินทรัพย์ทั้งหมด			Net fixed assets			สินทรัพย์อื่น ๆ		
		รวม Total	เงินสด Cash	สินทรัพย์ ที่ฝาก บัญชี (สุทธิ) Accounts receivable (net)	สินทรัพย์ คงเหลือ (สุทธิ) Stock or inventories (net)	ที่ดิน Land	อาคารและ สิ่งก่อสร้าง Building and construction	เครื่องจักร Machinery	ยานพาหนะ Vehicles	เครื่องใช้ สำนักงาน Office appliances	เครื่องมือ อื่นๆ Other Equipment	สินทรัพย์ ถาวรอื่น ๆ Other fixed assets	สินทรัพย์ อื่น Other assets	Division of business industry		
80	การบริการสุขภาพและเภสัชภัณฑ์	D	D	D	-	D	D	450.0	35.0	-	-	-	-	-	-	Security and investigation activities
82	การบริการด้านการเงินและธนาคาร	8,116.5	6,325.0	1,260.0	156.5	5,925.0	7,820.0	7,830.0	2,996.3	7,556.5	-	-	-	-	-	Office administrative, office support and other business support activities
90	กิจกรรมการศึกษาศึกษาและค้นคว้า	11,905.6	2,271.9	-	0.1	9,330.7	8,753.6	11,832.2	3,347.6	16,706.7	-	-	-	-	-	Creative, arts and entertainment activities
92	กิจกรรมการพนันและการเสี่ยงโชค	D	D	D	-	D	D	-	D	D	-	-	-	-	-	Gambling and betting activities
93	กิจกรรมด้านการศึกษา ความบันเทิง และสันทนาการ	62,090.1	1,744.0	-	0.1	23,324.3	23,146.8	1,677.1	4,168.3	7,947.8	81.7	-	-	-	-	Sports activities and amusement and recreation activities
95	การซ่อมแซมยานยนต์และของใช้ส่วนบุคคล และของใช้ในครัวเรือน	85,766.6	3,506.4	106.0	927.6	44,525.5	17,744.7	12,518.7	2,091.7	2,904.2	-	-	-	-	-	Repair of computers and personal and household goods
96	กิจกรรมบริการส่วนบุคคลอื่นๆ	189,599.4	9,616.9	2.6	177.7	77,482.6	49,454.5	247.6	32,375.9	8,862.6	-	-	-	-	-	Other personal service activities

หมายเหตุ : D หมายถึง ค่าลบที่ไม่ได้บอก

Note : D means disclosure prohibited

ที่มา : สำนักข้อมูลและสถิติการพาณิชย์ จังหวัด อำนาจเจริญ สำนักสถิติแห่งชาติ กระทรวงเทคโนโลยีสารสนเทศและการสื่อสาร

Source : The 2012 Business and Industrial Census (Trade and Services) Amnat Charoen Province, National Statistical Office, Ministry of Information and Communication Technology.

ตาราง 8 มูลค่าตามบัญชีของสินทรัพย์ของสถานประกอบการธุรกิจ ณ วันที่ 31 ธันวาคม 2554 จำแนกตามขนาดของธุรกิจ

TABLE 8 BOOK VALUE OF ASSETS OF BUSINESS ESTABLISHMENTS ON DECEMBER 31, 2011 BY DIVISION OF BUSINESS INDUSTRY

(พันบาท in Thousand Baht)

รหัส Code	จำนวน สถาน- ประกอบการ Number of establishments	สินทรัพย์หมุนเวียน Current assets				มูลค่าตามบัญชีของสินทรัพย์ประเภท Book value of assets on Dec. 31, 2011				สินทรัพย์ถาวรสุทธิ Net fixed assets				สินทรัพย์อื่น ๆ Other assets	Division of business industry					
		รวม Total	เงินสด (สุทธิ) Cash (net)	ลูกหนี้การค้า (สุทธิ) Accounts receivable (net)	สินค้าคงเหลือ (สุทธิ) Inventories (net)	สินทรัพย์ หมุนเวียนอื่น ๆ Other current assets	รวม Total	ที่ดิน Land	อาคารและ สิ่งก่อสร้าง Building and construction	เครื่องจักร Machinery	ยานพาหนะ Vehicles	เครื่องใช้ สำนักงาน Office appliances	เครื่องมือ อื่นๆ Other Equipment			สินทรัพย์ ถาวรอื่น ๆ Other fixed assets				
		<b>รวม</b>													<b>Total</b>					
45		การขนส่งและการขายปลีก การจําหน่ายเมล็ดและ จักรยานยนต์	778	2,334,504.4	1,131,403.3	272,498.5	400,307.4	240,048.3	218,549.0	1,187,866.4	597,464.1	361,367.1	29,060.5	155,187.6	13,125.6	30,995.3	646.3	15,294.7	Wholesale and retail trade, repair of motor vehicles and motorcycles	
46		การขายส่ง (ยกเว้นยานยนต์และจักรยานยนต์)	225	1,491,242.6	861,981.7	693,490.9	15,497.2	104,916.4	48,077.2	588,258.3	154,864.7	198,898.7	36,516.8	187,564.1	6,288.4	4,125.6	-	41,002.6	Wholesale trade (except of motor vehicles and motorcycles)	
47		การขายปลีก (ยกเว้นยานยนต์และจักรยานยนต์)	3,520	4,042,728.5	1,230,842.3	515,072.8	41,937.0	299,769.9	374,062.5	2,811,886.3	1,437,312.4	807,677.8	40,345.4	430,628.2	50,164.1	33,758.4	12,000.0	-	Retail trade (except of motor vehicles and motorcycles)	
55		ที่พักแรม	63	353,001.4	7,417.8	6,990.5	213.6	0.1	213.6	345,583.6	177,475.5	151,491.4	-	11,952.3	3,149.0	1,515.5	-	-	Accommodation	
56		การบริการอาหารและเครื่องดื่ม	860	1,548,929.1	227,965.0	183,219.0	172.6	706.3	43,867.2	1,283,020.0	477,610.1	478,122.1	2,374.4	213,242.3	19,227.9	91,747.1	-	37,940.0	Food and beverage service activities	
59		การผลิตภาพยนตร์ สัปดาห์ และรายการโทรทัศน์ การบันทึกเสียงลงเสียงและการจัดพิมพ์จากถ่าย หรือเผยแพร่ดนตรี	4	15,045.0	150.0	140.0	-	10.0	-	14,895.0	5,555.0	8,070.0	-	630.0	10.0	630.0	-	-	Motion picture, video and television programme production, sound recording and music publishing activities	
60		การจัดรายการและการแพร่ภาพกระจายเสียง	12	8,332.2	1,164.0	880.0	200.0	-	84.0	7,169.2	1,460.0	750.0	-	1,730.0	1,293.6	1,855.6	80.0	-	Programming and broadcasting activities	
68		กิจกรรมอสังหาริมทรัพย์	105	228,879.5	12,076.7	10,660.6	-	0.1	1,416.0	216,742.8	105,935.6	93,513.1	-	15,706.5	1,584.0	3.6	-	60.0	Real estate activities	
69		กิจกรรมทางกฎหมายและการบัญชี	37	29,854.8	2,695.3	1,836.3	-	-	888.9	27,159.6	7,135.4	6,689.5	-	11,366.9	1,654.2	313.5	-	-	Legal and accounting activities	
71		กิจกรรมด้านสถาปัตยกรรมและวิศวกรรม รวมถึง การทดสอบและการวิเคราะห์ทางเทคนิค	6	7,775.7	182.0	180.0	-	2.0	-	7,593.7	1,140.0	1,135.0	-	2219.0	80.7	3,019.0	-	-	Architectural and engineering activities; technical testing and analysis	
73		การโฆษณาและการจัดตลาด	21	22,559.3	2,506.9	2,030.4	472.5	4.0	-	20,052.4	2,874.4	616.9	-	6,065.1	246.8	10,249.3	-	-	Advertising and market research	
74		กิจกรรมทางวิชาชีพ วิทยาศาสตร์ และเทคนิคอื่นๆ	26	32,377.8	1,550.5	1,382.3	-	168.2	-	30,827.2	12,636.2	9,081.7	-	4,951.4	548.9	3,609.0	-	-	Other professional, scientific and technical activities	
77		กิจกรรมการให้เช่า	49	45,330.8	2,421.7	1,436.7	40.0	838.0	107.0	42,909.1	16,347.3	13,284.7	120.0	10,011.0	352.1	2,440.7	333.3	-	-	Rental and leasing activities
79		กิจกรรมของตัวแทนธุรกิจท่องเที่ยว การจัดเที่ยว การบริการสำรองและกิจการที่เกี่ยวข้อง	19	14,455.1	793.9	793.9	-	-	-	13,662.4	8,175.0	2,163.9	-	3,187.8	137.5	-	-	-	-	Travel agency, tour operator, reservation service and related activities

ตาราง 8 มูลค่าตามบัญชีของสินทรัพย์ของสถานประกอบการธุรกิจ ณ วันที่ 31 ธันวาคม 2554 จำแนกตามหมวดอุตสาหกรรม (ต่อ)  
TABLE 8 BOOK VALUE OF ASSETS OF BUSINESSES ESTABLISHMENTS ON DECEMBER 31, 2011 BY DIVISION OF BUSINESS INDUSTRY (Cont'd)

(หน่วยทศใน Thousand Baht)

รหัส Code	จำนวน สถาน- ประกอบการ Number of establishments	มูลค่าตามบัญชีของสินทรัพย์ประเภท										มูลค่าตามบัญชีของสินทรัพย์ประเภทสุทธิ				สินทรัพย์อื่น ๆ Other assets	Division of business industry		
		สินทรัพย์หมุนเวียน					สินทรัพย์ไม่หมุนเวียน					สินทรัพย์สุทธิ							
		รวม Total	เงินสด Cash	ลูกหนี้การค้า (สุทธิ) Accounts receivable (net)	สินค้าคงเหลือ (สุทธิ) Stock or inventories (net)	สินทรัพย์ หมุนเวียนอื่น ๆ Other current assets	รวม Total	ที่ดิน Land	อาคารและ สิ่งก่อสร้าง Building and construction	เครื่องจักร Machinery	ยานพาหนะ Vehicles	เครื่องใช้ สำนักงาน Office appliances	เครื่องมือ อื่นๆ Other Equipment	สินทรัพย์ ถาวรอื่น ๆ Other fixed assets					
80	การบริการรักษาความปลอดภัยและการสืบสวน	1	D	D	D	-	-	-	-	D	D	D	D	D	D	-	-	-	Security and investigation activities
82	การบริการทางการเงินและสินเชื่อธนาคารดำเนินงาน ของสำนักงาน และกิจกรรมอื่นๆ ที่สนับสนุนทางธุรกิจ	50	38,680.8	8,227.5	6,542.3	1,273.8	139.0	272.5	30,453.3	6,337.5	6,537.5	1,080.0	6,660.0	2,719.9	7,118.4	-	-	-	Office administrative, office support and other business support activities
90	กิจกรรมการสร้างสรรคดีและความเป็นถึง	102	57,443.9	12,056.8	2,857.7	-	0.1	9,199.0	45,387.1	10,578.6	7,628.2	513.3	10,595.9	2,959.2	13,111.9	-	-	-	Creative, arts and entertainment activities
92	กิจกรรมการพนันและการเสี่ยงโชค	1	D	D	D	-	-	-	D	-	-	D	-	D	D	-	-	-	Gambling and betting activities
93	กิจกรรมด้านกีฬา ความบันเทิง และการมีนันทนาการ	64	62,640.2	1,550.8	1,550.7	-	0.1	-	61,089.4	27,233.1	20,826.4	-	1,587.0	3,842.6	7,518.6	81.7	-	-	Sports activities and amusement and recreation activities
95	การซ่อมคอมพิวเตอร์และของใช้ส่วนบุคคลและ ของใช้ครัวเรือน	106	82,995.0	5,213.8	3,405.9	61.8	801.9	944.3	77,781.2	45,588.9	16,382.4	182.3	11,132.9	1,853.1	2,641.5	-	-	-	Repair of computers and personal and household goods
96	กิจกรรมบริการส่วนบุคคลอื่น ๆ	553	185,877.6	15,113.7	11,151.2	7.6	150.9	3,804.0	170,706.8	82,336.5	46,495.3	236.8	287,13.2	5,541.0	7,384.0	-	57.0	-	Other personal service activities

หมายเหตุ : D หมายถึง ตัวเลขที่ไม่ได้เผยแพร่

Note : D means disclosure prohibited.

ที่มา : สำมะโนธุรกิจและอุตสาหกรรม พ.ศ. 2555 (ธุรกิจทางการบริการ) จังหวัดอำนาจเจริญ สำนักงานสถิติแห่งชาติ กระทรวงพาณิชย์ วัฒนธรรมและกีฬา

Source : The 2012 Business and Industrial Census (Trade and Services Industry) Amnat Charoen Province, National Statistical Office, Ministry of Information and Communication Technology.

ตาราง 9 มูลค่าสินทรัพย์ถาวรของสถานประกอบการธุรกิจที่เปลี่ยนแปลงระหว่าง มกราคม - ธันวาคม 2554 จำนวนตามหมวดย่อยธุรกิจ

TABLE 9 VALUE OF CHANGED FIXED ASSETS OF BUSSINESS ESTABLISHMENTS DURING JANUARY - DECEMBER, 2011 BY DIVISION OF BUSINESS INDUSTRY

(พันบาท In Thousand Baht)

รหัส Code	หมวดย่อยธุรกิจ	จำนวน สถาน- ประกอบกร Number of establishments	มูลค่าสินทรัพย์ ถาวรที่ซื้อหรือ ผลิตขึ้นเอง Value of new or cost producing of fixed assets	มูลค่าสินทรัพย์ ถาวรที่ขาย Value of disposal of fixed assets	ค่าโอน กรรมสิทธิ์ Ownership transfer fee	Division of business industry
	<b>รวม</b>	<b>6,602</b>	<b>25,686.3</b>	<b>32,599.7</b>	-	<b>Total</b>
45	การขายส่งและการขายปลีก การซ่อมยานยนต์และจักรยานยนต์	778	11,286.8	29,250.5	-	Wholesale and retail trade; repair of motor vehicles and motorcycles
46	การขายส่ง (ยกเว้นยานยนต์และจักรยานยนต์)	225	32.0	-	-	Wholesale trade (except of motor vehicles and motorcycles)
47	การขายปลีก (ยกเว้นยานยนต์และจักรยานยนต์)	3,520	8,576.5	3,323.0	-	Retail trade (except of motor vehicles and motorcycles)
55	ที่พักแรม	63	-	-	-	Accommodation
56	การบริการอาหารและเครื่องดื่ม	860	300.0	-	-	Food and beverage service activities
59	การผลิตภาพยนตร์ วิดีทัศน์ และรายการโทรทัศน์ การบันทึกเสียงลงบนสื่อและการจัดพิมพ์จำหน่ายหรือเผยแพร่ดนตรี	4	-	-	-	Motion picture, video and television programme production, sound recording and music publishing activities
60	การจัดส่งรายการและการแพร่ภาพกระจายเสียง	12	-	-	-	Programming and broadcasting activities
68	กิจกรรมอสังหาริมทรัพย์	105	-	-	-	Real estate activities
69	กิจกรรมทางกฎหมายและการบัญชี	37	-	-	-	Legal and accounting activities
71	กิจกรรมด้านสถาปัตยกรรมและวิศวกรรม รวมถึงการทดสอบและการวิเคราะห์ทางเทคนิค	6	-	-	-	Architectural and engineering activities; technical testing and analysis
73	การโฆษณาและการวิจัยตลาด	21	-	-	-	Advertising and market research
74	กิจกรรมทางวิชาชีพ วิทยาศาสตร์ และเทคนิคอื่น ๆ	26	-	-	-	Other professional, scientific and technical activities
77	กิจกรรมการให้เช่า	49	2,400.0	-	-	Rental and leasing activities
79	กิจกรรมของตัวแทนธุรกิจท่องเที่ยว การจัดทำเที่ยว การบริการสำรองและกิจการที่เกี่ยวข้อง	19	165.0	-	-	Travel agency, tour operator, reservation service and related activities

ตาราง 9 มูลค่าสินทรัพย์ถาวรของสถานประกอบการธุรกิจที่เปลี่ยนแปลงระหว่าง มกราคม - ธันวาคม 2554 จำแนกตามหมวดย่อยธุรกิจ (ต่อ)

TABLE 9 VALUE OF CHANGED FIXED ASSETS OF BUSSINESS ESTABLISHMENTS DURING JANUARY - DECEMBER, 2011 BY DIVISION OF BUSINESS INDUSTRY (Cont'd)

(พันบาท In Thousand Baht)

รหัส Code	หมวดย่อยธุรกิจ	จำนวน สถาน- ประกอบกร Number of establishments	มูลค่าสินทรัพย์ ถาวรที่ซื้อหรือ ผลิตขึ้นเอง Value of new or cost producing of fixed assets	มูลค่าสินทรัพย์ ถาวรที่ขาย Value of disposal of fixed assets	ค่าโอน กรรมสิทธิ์ Ownership transfer fee	Division of business industry
80	การบริการรักษาความปลอดภัยและการสืบสวน	1	-	-	-	Security and investigation activities
82	การบริการด้านการบริหารและสนับสนุนการดำเนินงานของสำนักงาน และกิจการอื่น ๆ ที่สนับสนุนทางธุรกิจ	50	459.5	26.3	-	Office administrative, office support and other business support activities
90	กิจกรรมการสร้างสรรค์ศิลปะและความบันเทิง	102	576.6	-	-	Creative, arts and entertainment activities
92	กิจกรรมการพนันและการเสี่ยงโชค	1	-	-	-	Gambling and betting activities
93	กิจกรรมด้านการศึกษา ความบันเทิง และการนันทนาการ	64	1,429.2	-	-	Sports activities and amusement and recreation activities
95	การซ่อมคอมพิวเตอร์และของใช้ส่วนบุคคลและของใช้ในครัวเรือน	106	440.0	-	-	Repair of computers and personal and household goods
96	กิจกรรมบริการส่วนบุคคลอื่น ๆ	553	20.8	-	-	Other personal service activities

ที่มา : สำมะโนธุรกิจและอุตสาหกรรม พ.ศ. 2555 (ธุรกิจทางการค้าและธุรกิจทางการบริการ) จังหวัด อ่างทองเจริญ สำนักงานสถิติแห่งชาติ กระทรวงเทคโนโลยีสารสนเทศและการสื่อสาร

Source : The 2012 Business and Industrial Census (Trade and Services Industry) Amnat Charoen Province, National Statistical Office, Ministry of Information and Communication Technology.

ภาคผนวก

## ภาคผนวก ก

### ระเบียบวิธี

สำมะโนธุรกิจและอุตสาหกรรม พ.ศ. 2555 ธุรกิจการค้าและธุรกิจทางการบริการ

#### จังหวัดอำนาจเจริญ

#### 1. แผนการสุ่มตัวอย่าง

##### 1.1 สถานประกอบการที่มีจำนวนคนทำงาน 1 – 10 คน

แผนการสุ่มตัวอย่างที่ใช้เป็นแบบ Stratified Systematic Sampling โดยมีประเภทมาตรฐานอุตสาหกรรม (ประเทศไทย) ปี 2552 (Thailand Standard Industrial Classification: TSIC 2009) ในระดับกิจกรรมเป็นสตราตัม และสถานประกอบการเป็นหน่วยตัวอย่าง

##### 1.1.1 การจัดสตราตัม

ประเภทมาตรฐานอุตสาหกรรม (ประเทศไทย) ปี 2552 (Thailand Standard Industrial Classification: TSIC 2009) ในระดับกิจกรรมเป็นสตราตัม ซึ่งมีทั้งสิ้น 309 สตราตัม

##### 1.1.2 การเลือกตัวอย่าง

ได้ทำการเลือกสถานประกอบการตัวอย่างในแต่ละสตราตัม ด้วยวิธีการสุ่มแบบมีระบบ อย่างอิสระต่อกัน ได้จำนวนสถานประกอบการตัวอย่างทั้งสิ้น 1,040 แห่ง จากทั้งสิ้น 6,465 แห่ง

##### 1.2 สถานประกอบการที่มีจำนวนคนทำงานตั้งแต่ 11 คนขึ้นไป

กำหนดให้ทุกสถานประกอบการเป็นหน่วยตัวอย่าง โดยให้ทำการแฉงนับสถานประกอบการทุกแห่ง จำนวนทั้งสิ้น 137 แห่ง

สรุป จำนวนสถานประกอบการที่ต้องแฉงนับมีทั้งสิ้น 1,177 แห่ง

## 2. วิธีการประมาณผล

### 2.1 การประมาณผลระดับจังหวัด

การเสนอผลการสำรวจ ได้เสนอผลในระดับจังหวัด โดยจำแนกตามการประกอบกิจกรรมทางเศรษฐกิจตามการจัดประเภทมาตรฐานอุตสาหกรรมประเทศไทย ปี 2552 (Thailand Standard Industrial Classification: TSIC-2009) ในระดับหมวดย่อย และขนาดของสถานประกอบการ (วัดด้วยจำนวนคนทำงาน) ออกเป็น 6 ขนาด ดังนี้

ขนาดของสถานประกอบการ	1	2	3	4	5	6
จำนวนคนทำงาน	1 – 15	16 – 25	26 – 30	31 – 50	51 – 200	> 200

ในการประมาณค่า กำหนดให้

$q = 1, 2, 3, \dots, n_{jklmp}$  (สถานประกอบการตัวอย่าง)

$p = 1, 2, 3, \dots, 12$  (ขนาดของสถานประกอบการ)

$m = 1, 2, 3, \dots, 309$  (กิจกรรม)

$l = 1, 2, 3, \dots, 124$  (หมู่ย่อย)

$k = 1, 2, 3, \dots, 75$  (หมู่ใหญ่)

$j = 1, 2, 3, \dots, 27$  (หมวดย่อย)

### 2.2 การประมาณผลสำหรับสถานประกอบการที่มีจำนวนคนทำงาน 1 – 10 คน

- 1) สูตรการประมาณค่ายอดรวมของลักษณะที่ต้องการศึกษา  $X$  สำหรับสถานประกอบการที่มี จำนวนคนทำงาน 1 – 10 คน หมวดย่อย  $j$  คือ

$$\hat{X}'_j = \sum_{k=1}^{75} \sum_{l=1}^{124} \sum_{m=1}^{309} \hat{X}'_{jklm} \dots\dots\dots (1)$$

โดยที่

$\hat{X}'_{jklm}$  คือ ค่าประมาณยอดรวมของลักษณะที่ต้องการศึกษา  $X$  สำหรับสถานประกอบการที่มีคนทำงาน 1 – 10 คน กิจกรรม  $m$  หมู่ย่อย  $l$  หมู่ใหญ่  $k$  หมวดย่อย  $j$  ซึ่ง

$$\hat{X}'_{jklm} = w'_{jklm} \sum_{p=1}^2 \sum_{q=1}^{n_{jklmp}} x_{jklmpq}$$

$x_{jklmpq}$  คือ ค่าของลักษณะที่ต้องการศึกษา  $X$  ของสถานประกอบการตัวอย่าง  $q$  ขนาดของสถานประกอบการ  $p$  กิจกรรม  $m$  หมู่ย่อย  $l$  หมู่ใหญ่  $k$  หมวดย่อย  $j$



$w'_{jklm}$  คือ ค่าถ่วงน้ำหนักสำหรับสถานประกอบการที่มีคนทำงาน 1 – 10 คน กิจกรรม  $m$  หมู่ย่อย  $l$  หมู่ใหญ่  $k$  หมวดย่อย  $j$  ซึ่ง

$$w'_{jklm} = \frac{N'_{jklm}}{n'_{jklm}}$$

$N'_{jklm}$  คือ จำนวนสถานประกอบการทั้งสิ้น สำหรับสถานประกอบการที่มีคนทำงาน 1 – 10 คน กิจกรรม  $m$  หมู่ย่อย  $l$  หมู่ใหญ่  $k$  หมวดย่อย  $j$

$n'_{jklm}$  คือ จำนวนสถานประกอบการตัวอย่างที่เจงนับได้ทั้งสิ้น สำหรับสถานประกอบการที่มีคนทำงาน 1 – 10 คน กิจกรรม  $m$  หมู่ย่อย  $l$  หมู่ใหญ่  $k$  หมวดย่อย  $j$

### 2.3 การประมาณผลสำหรับสถานประกอบการที่มีจำนวนคนทำงาน 11 คนขึ้นไป

1) สูตรการประมาณค่ายอดรวมของลักษณะที่ต้องการศึกษา  $X$  สำหรับสถานประกอบการที่มีจำนวนคนทำงานตั้งแต่ 11 คนขึ้นไป ( $p = 3, 4, 5, \dots, 12$ ) หมวดย่อย  $j$  คือ

$$\hat{X}_{jp} = \sum_{k=1}^{75} \sum_{l=1}^{124} \sum_{m=1}^{309} \hat{X}_{jklmp} \dots\dots\dots (2)$$

โดยที่

$\hat{X}_{jklmp}$  คือ ค่าประมาณยอดรวมของลักษณะที่ต้องการศึกษา  $X$  สำหรับสถานประกอบการที่มีขนาดของสถานประกอบการ  $p$  กิจกรรม  $m$  หมู่ย่อย  $l$  หมู่ใหญ่  $k$  หมวดย่อย  $j$  ซึ่ง

$$\hat{X}_{jklmp} = \frac{N_{jklmp}}{N'_{jklmp}} \sum_{q=1}^{n_{jklmp}} X_{jklmpq}$$

$X_{jklmpq}$  คือ ค่าของลักษณะที่ต้องการศึกษา  $X$  ของสถานประกอบการตัวอย่าง  $q$  ขนาดของสถานประกอบการ  $p$  กิจกรรม  $m$  หมู่ย่อย  $l$  หมู่ใหญ่  $k$  หมวดย่อย  $j$

$N_{jklmp}$  คือ จำนวนสถานประกอบการทั้งสิ้น สำหรับสถานประกอบการที่มีขนาดของสถานประกอบการ  $p$  กิจกรรม  $m$  หมู่ย่อย  $l$  หมู่ใหญ่  $k$  หมวดย่อย  $j$

$N'_{jklmp}$  คือ จำนวนสถานประกอบการที่เจงนับได้ทั้งสิ้น สำหรับสถานประกอบการที่มีขนาดของสถานประกอบการ  $p$  กิจกรรม  $m$  หมู่ย่อย  $l$  หมู่ใหญ่  $k$  หมวดย่อย  $j$

## 2.4 การประมาณค่าสัมประสิทธิ์ความแปรผันของค่าประมาณยอดรวม

1) สูตรการประมาณค่าความแปรปรวนของค่าประมาณยอดรวมของลักษณะที่ต้องการศึกษา

$X$  สำหรับสถานประกอบการที่มีจำนวนคนทำงาน 1 – 10 คนขึ้นไป หมวดย่อย  $j$  คือ

$$\hat{V}(\hat{X}'_{jklm}) = N_{jklm}(N_{jklm} - n_{jklm}) \frac{s_{jklm}^2}{n_{jklm}}$$

โดยที่

$$s_{jklm}^2 = \frac{1}{n_{jklm} - 1} \left[ \sum_{q=1}^{n_{jklm}} x_{jklmq}^2 - \frac{\left( \sum_{q=1}^{n_{jklm}} x_{jklmq} \right)^2}{n_{jklm}} \right]$$

2) สูตรการประมาณค่าสัมประสิทธิ์ความแปรผันของค่าประมาณยอดรวมของลักษณะที่

ต้องการศึกษา  $X$  สำหรับสถานประกอบการที่มีจำนวนคนทำงาน 1 – 10 คน หมวดย่อย  $j$  คือ

$$c.v.j = \frac{\sqrt{\sum_{k=1}^{75} \sum_{l=1}^{124} \sum_{m=1}^{309} \hat{V}(\hat{X}'_{jklm})}}{\sum_{k=1}^{75} \sum_{l=1}^{124} \sum_{m=1}^{309} \hat{X}'_{jklm}}$$

## 3 วิธีการเก็บรวบรวมข้อมูล

การเก็บรวบรวมข้อมูลใช้วิธีส่งเจ้าหน้าที่ ซึ่งเป็นข้าราชการและลูกจ้างของสำนักงานสถิติแห่งชาติออกไปทำการสัมภาษณ์เจ้าของผู้ประกอบการหรือผู้ที่ได้รับมอบหมายให้ตอบข้อมูลของสถานประกอบการธุรกิจซึ่งตกเป็นตัวอย่าง ในระหว่าง เดือน พฤษภาคม-สิงหาคม 2555

## 4 ความคลาดเคลื่อนของข้อมูล

ข้อมูลที่น่าเสนอไว้ในรายงานฉบับนี้ อาจจะมีคลาดเคลื่อนอยู่บ้างคลาดเคลื่อนดังกล่าวเป็นความคลาดเคลื่อนจากการเลือกตัวอย่าง (Sampling error) และความคลาดเคลื่อนที่เกิดจากสาเหตุอื่น (Non-Sampling error) เช่น ผู้ตอบไม่ให้ข้อมูลตามความเป็นจริง ข้อมูลในแบบสอบถามไม่ครบถ้วน การลงรหัสผิดพลาดหรือการบันทึกข้อมูลผิดพลาด เป็นต้น อย่างไรก็ตาม สำนักงานสถิติแห่งชาติได้พยายามควบคุมให้ข้อมูลมีความคลาดเคลื่อนน้อยที่สุด จึงขอให้ผู้ใช้ข้อมูลใช้ข้อมูลด้วยความระมัดระวังตามสมควร

## 5 การปิดตัวเลข

ผลรวมของแต่ละจำนวนอาจไม่เท่ากับยอดรวมทั้งนี้เนื่องจากการปัดเศษ

ตาราง ค่า c.v. ของจำนวนคนทำงาน ลูกจ้าง ค่าตอบแทนแรงงาน รายได้จากการทำงาน รายได้จากจ้างซื้อคนกลาง จำนวนตามหมวดธุรกิจ สำหรับขนาดของสถานประกอบการ 1-10 คน

TABLE c.v. OF NUMBER OF PERSONS ENGAGED, EMPLOYEES, REMUNERATION, INCOME AND INTERMEDIATE CONSUMPTION BY DIVISION OF BUSINESS INDUSTRY FOR ESTABLISHMENTS WITH 1-10 PERSONS ENGAGED

รหัส Code	หมวดธุรกิจ	คนทำงาน Number of persons engaged	ลูกจ้าง Employees	ค่าตอบแทนแรงงาน Remuneration	รายได้ จากการดำเนินงาน Income	ค่าใช้จ่าย ขั้นกลาง Intermediate consumption	Division of business industry
	<b>720</b>	<b>0.0443</b>	<b>0.1709</b>	<b>0.1573</b>	<b>0.0928</b>	<b>0.1062</b>	<b>Total</b>
45	การขายส่งและการขายปลีก การซ่อมยานยนต์และจักรยานยนต์	0.0484	0.1368	0.1461	0.186	0.2452	Wholesale and retail trade; repair of motor vehicles and motorcycles
46	การขายส่ง (ยกเว้นยานยนต์และจักรยานยนต์)	0.048	0.1027	0.1011	0.2021	0.2175	Wholesale trade (except of motor vehicles and motorcycles)
47	การขายปลีก (ยกเว้นยานยนต์และจักรยานยนต์)	0.045	0.1972	0.1435	0.1534	0.1708	Retail trade (except of motor vehicles and motorcycles)
55	ที่พักแรม	0.1506	**	**	**	**	Accommodation
56	การบริการอาหารและเครื่องดื่ม	0.227	**	**	0.2507	0.2097	Food and beverage service activities
59	การผลิตภาพยนตร์ ทีวีทัศน์ และรายการโทรทัศน์ การบันทึกเสียงลงแผ่นเสียง และการจัดพิมพ์จำหน่ายหรือเผยแพร่ดนตรี	*	*	*	*	*	Motion picture, video and television programme production, sound recording and music publishing activities
60	การจัดส่งรายการและการแพร่ภาพกระจายเสียง	0.1518	0.172	0.17	0.1842	0.2214	Programming and broadcasting activities
68	กิจกรรมอสังหาริมทรัพย์	0.0861	*	*	0.1017	0.0991	Real estate activities
69	กิจกรรมทางกฎหมายและการบัญชี	0.0777	0.0852	0.1605	0.1232	0.0862	Legal and accounting activities
71	กิจกรรมด้านสถาปัตยกรรมและวิศวกรรม รวมถึงการทดสอบและการวิเคราะห์ทางเทคนิค	*	*	*	*	*	Architectural and engineering activities; technical testing and analysis
73	การโฆษณาและการวิจัยตลาด	0.2046	**	**	**	**	Advertising and market research
74	กิจกรรมทางวิชาชีพ วิทยาศาสตร์ และเทคนิคอื่นๆ	0.0481	**	**	0.2168	0.1986	Other professional, scientific and technical activities
77	กิจกรรมการให้เช่า	0.1142	**	**	0.1513	0.1105	Rental and leasing activities
79	กิจกรรมของตัวแทนธุรกิจท่องเที่ยว การจัดนำเที่ยว การบริการสำรอง และกิจกรรมที่เกี่ยวข้อง	0.064	**	**	0.1251	0.1439	Travel agency, tour operator, reservation service and related activities
80	การบริการรักษาความปลอดภัยและดับเพลิง	*	*	*	*	*	Security and investigation activities
82	การบริหารจัดการบริหารและสนับสนุนการดำเนินงานของสำนักงาน และกิจกรรมอื่นๆ ที่สนับสนุนทางธุรกิจ	0.104	**	**	**	**	Office administrative, office support and other business support activities
90	กิจกรรมการสร้างสรรค์ศิลปะและความบันเทิง	0.1775	0.2833	**	0.2136	0.2091	Creative, arts and entertainment activities
92	กิจกรรมการพนันและการเสี่ยงโชค	*	-	-	*	*	Gambling and betting activities
93	กิจกรรมด้านกีฬา ความบันเทิง และการนันทนาการ	0.075	0.1684	0.1379	0.1799	0.2731	Sports activities and amusement and recreation activities
95	การซ่อมคอมพิวเตอร์และของใช้ส่วนบุคคลและของใช้ในครัวเรือน	0.0573	0.2576	0.2709	0.1446	0.1683	Repair of computers and personal and household goods
96	กิจกรรมบริการส่วนบุคคลอื่นๆ	0.0754	0.2273	0.2432	0.1667	0.2141	Other personal service activities

หมายเหตุ : 1. \* หมายถึง ไม่สามารถประมาณค่าได้

2. \*\* หมายถึง ค่า c.v. มีค่าสูง

Note : 1. \* means this value cannot be estimated.

2. \*\* means this value is not acceptable

ที่มา : สำนักสำรวจสำมะโนประชากรและอุตสาหกรรม พ.ศ. 2555 (ธุรกิจทางการค้าและธุรกิจทางการบริการ) จังหวัดอำนาจเจริญ สำนักงานสถิติแห่งชาติ กระทรวงเทคโนโลยีสารสนเทศและการสื่อสาร

Source : The 2012 Business and Industrial Census (Trade and Services Industry) Amnat Charoen Province, National Statistical Office, Ministry of Information and Communication Technology.

## ภาคผนวก ข

### คำนิยาม

#### แนวคิดและคำนิยาม

##### 1. สถานประกอบการธุรกิจทางการค้าและธุรกิจทางการบริการ

หมายถึง สถานประกอบการที่ดำเนินกิจการหลักเกี่ยวกับการขายส่ง ขายปลีกสินค้า ขายอาหาร ที่เตรียมไว้สำหรับบริโภคและการอำนวยความสะดวกในเรื่องที่พักอาศัย รวมทั้งการดำเนินกิจการเกี่ยวกับการให้เช่า และการจัดการด้านอสังหาริมทรัพย์ บริการด้านธุรกิจและธุรกิจอื่น ๆ

##### 2. การจัดจำแนกประเภทธุรกิจ

การจัดทำสำมะโนธุรกิจและอุตสาหกรรม พ.ศ. 2555 ได้จัดจำแนกสถานประกอบการ ที่ดำเนินกิจการเกี่ยวกับธุรกิจทางการค้าและธุรกิจทางการบริการ ตามการจัดประเภทมาตรฐานอุตสาหกรรมประเทศไทย ปี 2552 (Thailand Standard Industrial Classification: TSIC 2009) ซึ่งสถานประกอบการธุรกิจจัดอยู่ในประเภท G, I, J, L, M, N, R และ S

##### โครงสร้างรหัสประเภทธุรกิจ เป็นดังนี้

**หมวดใหญ่** ได้แก่ กลุ่มอุตสาหกรรมที่ใหญ่ที่สุดซึ่งจัดประเภทอุตสาหกรรมที่มีลักษณะที่คล้ายกันเข้าไว้ในกลุ่มเดียวกันใช้แทนด้วยตัวอักษรภาษาอังกฤษ คือ หมวดใหญ่ G, I, J, L, M, N, R และ S ดังนี้

หมวดใหญ่ G : การขายส่ง และการขายปลีก การซ่อมยานยนต์และจักรยายนต์ (เฉพาะรหัส 45101-47991 ไม่รวมหมู่ใหญ่ 478 แผงลอย และกิจกรรม 47999 เร่ขายสินค้า)

หมวดใหญ่ I : ที่พักแรม และบริการด้านอาหาร (ไม่รวมกิจกรรม 56102 56103 56303 และ 56304)

หมวดใหญ่ J : ข้อมูลข่าวสารและการสื่อสาร (เฉพาะหมวดย่อย 59 60 62 และ 63)

หมวดใหญ่ L : กิจกรรมอสังหาริมทรัพย์ (เฉพาะรหัส 68101-68202)

หมวดใหญ่ M : กิจกรรมทางวิชาชีพ วิทยาศาสตร์ และเทคนิค (เฉพาะรหัส 69100-74909)

หมวดใหญ่ N : กิจกรรมการบริหาร และการบริการสนับสนุน (เฉพาะรหัส 77101-82990)

หมวดใหญ่ R : ศิลปะ ความบันเทิง และนันทนาการ (เฉพาะหมวดย่อย 90 92 และ 93)

หมวดใหญ่ S : กิจกรรมบริการด้านอื่น ๆ (เฉพาะรหัส 95110-96309)

**หมวดย่อย** ได้แก่ กลุ่มอุตสาหกรรมซึ่งแบ่งเป็นกลุ่มย่อยจากหมวดใหญ่ ใช้แทนด้วยเลขรหัส 2 ตัวแรก คือ ตั้งแต่รหัส 45-47 55-56 59-60 62-63 68 69-74 77-82 90 92-93 95-96 รวม 27 หมวดย่อย

**หมู่ใหญ่** ได้แก่ กลุ่มอุตสาหกรรมซึ่งแบ่งเป็นกลุ่มย่อยจากหมวดย่อย ใช้แทนด้วยเลขรหัส 3 ตัวแรก คือ ตั้งแต่รหัส 451-454 461-469 471-479 551-559 561-563 591-592 601-602 620-639 681-682 691-692 701-702 711-749 771-799 801-803 811-829 900 920-932 951-952 961-963 รวม 75 หมู่ใหญ่

**หมู่ย่อย** ได้แก่ กลุ่มอุตสาหกรรมซึ่งแบ่งเป็นกลุ่มย่อยจากหมู่ใหญ่ ใช้แทนด้วยเลขรหัส 4 ตัวแรก คือตั้งแต่รหัส 4510-4540 4610-4690 4711-4799 5510-5590 5610-5630 5911-5920 6010-6020 6201-6399 6810-6820 6910-6920 7010-7020 7110-7490 7710-7990 8010-8030 8110-8299 9000 9200-9329 รวม 124 หมู่ย่อย

**กิจกรรม** ได้แก่ กลุ่มอุตสาหกรรมที่ย่อยที่สุดที่มีลักษณะคล้ายกัน ใช้แทนด้วยเลขรหัส 5 ตัว คือตั้งแต่รหัส 45101-45405 46101-46900 47111-47749 47911-47991 55101 55102 55103 55109 55200 55901 55909 56101 56210-56302 59111-59203 60101-60203 62011-63990 68101-68202 69100-74909 77101-82990 90001-90002 92001-93299 95110-96309 รวม 309 กิจกรรม

**2.1 หมวดย่อย 45 การขายส่งและการขายปลีก การซ่อมแซมยานยนต์และรถจักรยานยนต์**  
ในหมวดย่อยนี้ ได้แก่

การดำเนินกิจกรรมทั้งหมด (ยกเว้นการผลิตและการให้เช่า) ที่เกี่ยวข้องกับยานยนต์และจักรยานยนต์ รวมถึงรถบรรทุก เช่น การขายส่ง และขายปลีกยานยนต์ รถจักรยานยนต์ทั้งใหม่และที่ใช้แล้ว รวมทั้งการบำรุงรักษาและการซ่อมแซม การขายอะไหล่ และชิ้นส่วนอุปกรณ์สำหรับยานยนต์และจักรยานยนต์ รวมทั้งการดำเนินกิจการที่เกี่ยวข้องกับตัวแทนขายส่งหรือขายปลีกยานยนต์ รวมถึงการล้างการขัดเงายานยนต์ อยู่ซ่อมรถยนต์ ฯลฯ

**2.2 หมวดย่อย 46 การขายส่ง** ในหมวดย่อยนี้ ได้แก่

การขายส่งที่ดำเนินงานด้วยตนเองหรือทำโดยได้รับค่าตอบแทนหรือตามสัญญาจ้าง (การขายเพื่อค่าคอมมิชชั่น/ค่านายหน้า) ซึ่งเกี่ยวกับการขายส่งภายในประเทศและระหว่างประเทศ (นำเข้า/ส่งออก)

การขายส่ง คือ การขายต่อ (การขายสินค้าที่ไม่มีการเปลี่ยนแปลงสภาพสินค้า) สินค้าใหม่และที่ใช้แล้วให้แก่ผู้ขายปลีก หรือการค้าแบบธุรกิจสู่ธุรกิจ เช่น ขายให้กับผู้ใช้ในงานอุตสาหกรรม พาณิชยกรรมสถาบัน หรือผู้ใช้งานในวิชาชีพ หรือขายต่อให้กับผู้ขายส่งรายอื่น ๆ หรือบุคคล/บริษัทที่ทำหน้าที่ตัวแทนหรือนายหน้า ซื้อขายสินค้า ประเภทของธุรกิจที่สำคัญ ได้แก่ พ่อค้าขายส่ง คือ ผู้ขายส่งที่ดำเนินกิจการซื้อและขายสินค้าของตนเอง เช่น พ่อค้าขายส่ง ผู้แทนจำหน่ายสินค้าอุตสาหกรรมผู้ส่งสินค้าออก ผู้นำเข้าสินค้า และการรวมกลุ่มสหกรณ์เพื่อซื้อสินค้า สาขาและสำนักงานขาย (ไม่ใช่ร้านค้าปลีก) ซึ่งมีหน่วยผลิตหรือเหมืองแร่ (ที่แยกตัวออกมาต่างหาก) เป็นผู้ควบคุมดูแลโดยมีวัตถุประสงค์เพื่อการจำหน่ายสินค้า และแทบจะไม่เคยส่งสินค้าเพื่อให้โรงงาน หรือแหล่งผลิตส่งสินค้าให้โดยตรง ทั้งนี้รวมถึงนายหน้าซื้อขายสินค้า การขายเพื่อนายหน้าและตัวแทนจำหน่าย และกลุ่มผู้ประกอบการ ผู้ซื้อและกลุ่มสหกรณ์ซึ่งดำเนินการเกี่ยวกับการจำหน่ายผลิตภัณฑ์เกษตรออกสู่ตลาด ผู้ขายส่งมักทำการรวบรวมสินค้าในปริมาณมากมาคัดแยกขนาดและคัดคุณภาพสินค้า นำสินค้ามาจัดแบ่งและทำการบรรจุหีบห่อใหม่เพื่อจำหน่ายต่อ เช่น ร้านขายยาที่ดำเนินกิจกรรมเก็บสินค้าเข้าเย็น จัดส่ง และจัดวางสินค้า ทำการส่งเสริมการขายให้แก่ลูกค้าและออกแบบผลกา

**2.3 หมวดย่อย 47 การขายปลีก** (ไม่รวม หมู่ใหญ่ 478 แผงลอยและกิจกรรม 47999 เร่ขายสินค้า)  
ในหมวดย่อยนี้ ได้แก่

การนำสินค้าใหม่และสินค้าใช้แล้วมาขายต่อให้แก่ประชาชนทั่วไป (สินค้าที่นำมาขายไม่มีการเปลี่ยนแปลงสภาพ) เพื่อการบริโภคหรือใช้ประโยชน์ส่วนบุคคลหรือครัวเรือน โดยขายสินค้าผ่านทางช่องทางการจำหน่ายต่าง ๆ เช่น ร้านค้า ห้างสรรพสินค้า การส่งสินค้าทางไปรษณีย์ สหกรณ์ผู้บริโภค ฯลฯ

## 2.4 หมวดย่อย 55 ที่พักแรม ในหมวดย่อยนี้ ได้แก่

การให้บริการที่พักระยะสั้นแก่นักเดินทางและนักท่องเที่ยว รวมถึงการบริการที่พักระยะยาว สำหรับนักเรียน/นักศึกษา พนักงาน และบุคคลอื่นที่คล้ายกัน ซึ่งบางแห่งอาจให้บริการเฉพาะที่พักขณะที่บางแห่งให้บริการทั้งที่พัก อาหาร และ/หรือสิ่งอำนวยความสะดวกเพื่อการนันทนาการ เช่น โรงแรม โมเต็ล หอพัก ห้องพักภายในบ้าน เกสต์เฮาส์ที่พักแรมเยาวชนที่พักชั่วคราว เป็นต้น

## 2.5 หมวดย่อย 56 การบริการอาหาร (ไม่รวมกิจกรรม 56102 56103 56303 และ 56304) ในหมวดย่อยนี้ ได้แก่

กิจกรรมการขายอาหารและเครื่องดื่มที่จัดเตรียมไว้พร้อมที่จะบริโภคได้ทันทีไม่ว่าจะเป็นร้านอาหารทั่วไป ร้านอาหารแบบบริการตนเอง หรือร้านอาหารแบบนำไปบริโภคนอกสถานที่ ไม่ว่าจะมีการตั้งถาวรหรือชั่วคราว มีที่นั่งหรือไม่มีที่นั่งก็ตาม สิ่งสำคัญของกิจกรรมในหมวดย่อยนี้คือ อาหารหรือเครื่องดื่มนั้นต้องทำการจัดเตรียมไว้เพื่อให้พร้อมที่จะบริโภคได้ทันที

โดยที่อาหารและเครื่องดื่มพร้อมบริโภคได้ทันที หมายถึง อาหารที่เมื่อลูกค้าได้รับไปแล้วสามารถบริโภคได้ทันที โดยไม่ต้องทำอะไรเพิ่มเพื่อให้อาหารนั้นบริโภคได้ และผู้ขายอาหารมีการดำเนินกิจกรรมอย่างใดอย่างหนึ่งต่อไปนี้ ณ สถานที่ขาย

1. มีการอุ่นหรือปรุงอาหาร/เครื่องดื่มด้วยความร้อนให้กับลูกค้าเพื่อนำไปบริโภคได้ทันทีโดยที่ลูกค้าที่ซื้อไปรับประทานไม่ต้องให้ร้อนหรืออุ่นอีก
2. มีการนำเสนอส่วนผสมอาหารตั้งแต่ 1 อย่างขึ้นไปมาผสมกันเพื่อให้เป็นอาหาร/เครื่องดื่ม
3. ผู้ขายได้จัดเตรียมอุปกรณ์การกินอาหาร/เครื่องดื่มใส่ให้ (เช่น ถาดบรรจุ จาน มีด ช้อน ส้อม แก้ว ถ้วย หลอด) เพื่อให้ผู้ซื้อสามารถบริโภคได้ทันที
4. มีสิ่งอำนวยความสะดวก (เช่น โต๊ะ เก้าอี้ ม้านั่ง ชุมน เคาน์เตอร์ หรือสิ่งอำนวยความสะดวกอื่น ๆ) สำหรับให้ลูกค้าสามารถบริโภคอาหารได้ ณ สถานที่ขายหรือตั้งอยู่บริเวณใกล้เคียงกับสถานที่ขายอาหาร/เครื่องดื่ม

## 2.6 หมวดย่อย 59 การผลิตภาพยนตร์ วิดิทัศน์ และรายการโทรทัศน์ การบันทึกเสียงลงบนสื่อและการจัดพิมพ์ จำหน่ายหรือเผยแพร่ดนตรี ในหมวดย่อยนี้ได้แก่

กิจกรรมการผลิตภาพยนตร์ทั้งที่ฉายและไม่ได้ฉายในโรงภาพยนตร์ ไม่ว่าจะบันทึกลงบนแผ่นฟิล์ม เทปวีดิทัศน์ หรือดิสก์ เพื่อที่จะนำไปฉายในโรงภาพยนตร์หรือเพื่อออกอากาศทางโทรทัศน์ กิจกรรมสนับสนุน เช่น การลำดับภาพยนตร์ การตัดต่อภาพยนตร์ การพากย์ภาพยนตร์ ฯลฯ การเผยแพร่/จำหน่ายภาพยนตร์ให้แก่อุตสาหกรรมอื่น ๆ การฉายภาพยนตร์ รวมถึงการซื้อและขายสิทธิ์การเผยแพร่/จำหน่ายภาพยนตร์ นอกจากนี้ยังรวมถึง กิจกรรมบันทึกเสียงลงสื่อ เช่น การผลิตสื่อบันทึกเสียง ต้นฉบับ การวางจำหน่ายการส่งเสริมและเผยแพร่ การจัดพิมพ์จำหน่ายหรือเผยแพร่ดนตรี รวมถึงกิจกรรมบริการบันทึกเสียงในห้องบันทึกเสียงหรือสถานที่อื่น ๆ

## 2.7 หมวดย่อย 60 การจัดผังรายการและการแพร่ภาพกระจายเสียง ในหมวดย่อยนี้ ได้แก่

กิจกรรมการสร้างสรรค์เนื้อหาและการได้มาของสิทธิ์ในการเผยแพร่และการแพร่ภาพกระจายเสียงทางวิทยุ โทรทัศน์ออกอากาศและการจัดผังรายการทางวิทยุและโทรทัศน์ ตามรายการบันเทิง รายการข่าว รายการสนทนา และที่คล้ายกัน การแพร่ภาพกระจายเสียงข้อมูลร่วมกันทั้งทางวิทยุหรือโทรทัศน์ผ่านทางเทคโนโลยีต่างๆ เช่น ทางอากาศ ทางดาวเทียม ทางเครือข่ายเคเบิล หรือทางอินเทอร์เน็ต รวมถึงการผลิตรายการ (ที่มีรูปแบบรายการที่ค่อนข้างจำกัด เช่น รายการข่าว รายการกีฬา รายการเพื่อการศึกษา หรือรายการสำหรับเยาวชน) เพื่อให้บุคคลที่สามนำรายการดังกล่าวไปแพร่ภาพกระจายเสียงให้แก่ลูกค้า เฉพาะกลุ่ม ซึ่งเป็นผู้บอกรับเป็นสมาชิกหรือเสียค่าธรรมเนียมเข้าชม

## 2.8 หมวดย่อย 62 การจัดทำโปรแกรมคอมพิวเตอร์ การให้คำปรึกษาเกี่ยวกับคอมพิวเตอร์ และกิจกรรมที่เกี่ยวข้อง ในหมวดย่อยนี้ ได้แก่

กิจกรรมการบริการความรู้ความชำนาญทางด้านเทคโนโลยีสารสนเทศ เช่น การเขียน การแก้ไข การทดสอบ การให้ความช่วยเหลือและแก้ไขปัญหาทางด้านซอฟต์แวร์ การวางแผนและการออกแบบระบบคอมพิวเตอร์ ซึ่งประกอบด้วยส่วนของฮาร์ดแวร์ ซอฟต์แวร์ และเทคโนโลยีการสื่อสาร รวมเข้าด้วยกัน การจัดการ และดำเนินการเกี่ยวกับระบบคอมพิวเตอร์ ณ สถานที่ของลูกค้า และ/หรือ สิ่งอำนวยความสะดวกในการประมวลผลข้อมูล และกิจกรรมด้านวิชาชีพและเทคนิคทางด้านคอมพิวเตอร์อื่นๆ

## 2.9 หมวดย่อย 63 การบริการสารสนเทศ ในหมวดย่อยนี้ ได้แก่

กิจกรรมเว็บท่า กิจกรรมการประมวลผลข้อมูล การจัดการและการให้เข้าพื้นที่บนเครื่องแม่ข่าย (web hosting) รวมถึงกิจกรรมอื่น ๆ ที่มีวัตถุประสงค์เพื่อการบริการข้อมูลเป็นหลัก

## 2.10 หมวดย่อย 68 กิจกรรมอสังหาริมทรัพย์ ในหมวดย่อยนี้ ได้แก่

การซื้อหรือ การขายอสังหาริมทรัพย์ การให้เช่าอสังหาริมทรัพย์ การบริการอสังหาริมทรัพย์ อื่น ๆ ที่เป็นของตนเองหรือเช่าจากผู้อื่น ที่ดำเนินการโดยหน่วยงานรัฐและเอกชน เช่น การประเมินราคาอสังหาริมทรัพย์ หรือทำหน้าที่เป็นผู้จัดการดูแลผลประโยชน์ของคู่สัญญา (escrow agent) ด้านอสังหาริมทรัพย์ อาจดำเนินการโดยมืออสังหาริมทรัพย์เป็นของตนเองหรือเช่าจากผู้อื่นก็ได้ และอาจดำเนินการโดยได้รับค่าตอบแทนหรือสัญญาจ้าง รวมถึงการพัฒนาโครงการก่อสร้างของตนเองเพื่อให้เข้าพื้นที่

## 2.11 หมวดย่อย 69 กิจกรรมทางกฎหมายและการบัญชี ในหมวดย่อยนี้ ได้แก่

การเป็นตัวแทนทางกฎหมายในการพิทักษ์สิทธิประโยชน์ของคนกลุ่มหนึ่งซึ่งขัดแย้งกับอีกกลุ่มหนึ่ง โดยไม่คำนึงว่าผ่านการพิจารณาของศาลหรือการทางกฎหมายอื่น ๆ หรือภายใต้การควบคุมของบุคคลซึ่งเป็นสมาชิกของนิติบุคคลหรือไม่มี เช่น การให้คำปรึกษาและการเป็นตัวแทนในคดีแพ่ง คดีอาญาหรือข้อพิพาทด้านแรงงาน รวมถึงการเตรียมเอกสารทางกฎหมาย เช่น ใบสำคัญก่อตั้งบริษัท สัญญาก่อตั้ง ห้างหุ้นส่วน หรือเอกสารที่คล้ายกันที่เกี่ยวข้องกับการก่อตั้งบริษัท สิทธิบัตรและลิขสิทธิ์ การเตรียมสัญญา พันัยกรรม ตราสาร ฯลฯ รวมถึงการบริการด้านการบัญชี เช่น การตรวจสอบบัญชี การเตรียมงบการเงิน และการทำบัญชี

## 2.12 หมวดย่อย 70 กิจกรรมของสำนักงานใหญ่และการบริการให้คำปรึกษาด้านการบริหารจัดการ ในหมวดย่อยนี้ ได้แก่

การให้คำปรึกษาและให้ความช่วยเหลือแก่ธุรกิจและองค์กรอื่น ๆ ทางด้านการบริหารจัดการ เช่น การวางแผนกลยุทธ์และองค์กร การวางแผนทางการเงินและการจัดทำงบประมาณเป้าหมาย และนโยบายทางการตลาด การกำหนดนโยบายภารกิจ แผนงานด้านทรัพยากรมนุษย์ การจัดตารางการผลิต และจัดทำแผนควบคุมรวมถึงการควบคุมดูแลและบริหารจัดการหน่วยอื่น ๆ ของบริษัท หรือวิสาหกิจเดียวกัน ได้แก่ กิจกรรมของสำนักงานใหญ่ สำนักงานบริหารส่วนกลาง สำนักงานบริหารจัดการประจำภูมิภาค/ท้องถิ่น สำนักงานบริหารจัดการบริษัทในเครือ/บริษัทย่อย/สำนักงานสาขา

## 2.13 หมวดย่อย 71 กิจกรรมด้านสถาปัตยกรรมและวิศวกรรม รวมถึงการทดสอบและการวิเคราะห์ทางเทคนิค ในหมวดย่อยนี้ ได้แก่

การบริการด้านสถาปัตยกรรม วิศวกรรม การจัดทำแบบแปลน การตรวจสอบอาคาร การสำรวจ และการทำแผนที่ รวมถึงการบริการทดสอบทางกายภาพ ทางเคมี และการทดสอบเพื่อการวิเคราะห์ด้านอื่น ๆ



## 2.14 หมวดย่อย 72 การวิจัยและพัฒนาเชิงวิทยาศาสตร์ ในหมวดย่อยนี้ ได้แก่

กิจกรรมการวิจัยและการพัฒนา ซึ่งแบ่งออกเป็น 3 ประเภท

1) การวิจัยพื้นฐาน เป็นการศึกษาค้นคว้าในเชิงทฤษฎีหรือเชิงทดลอง เพื่อหาความรู้ใหม่ ๆ เกี่ยวกับปรากฏการณ์และข้อเท็จจริงที่สามารถสังเกตได้ โดยไม่มีจุดมุ่งหมายที่จะนำผลการวิจัยไปใช้ในทางปฏิบัติ

2) การวิจัยประยุกต์ เป็นการศึกษาค้นคว้าเพื่อหาความรู้ใหม่ ๆ โดยมีวัตถุประสงค์หรือจุดมุ่งหมายเบื้องต้นที่จะนำผลการวิจัยไปใช้ประโยชน์ในทางปฏิบัติ

3) การทดลองเชิงพัฒนา เป็นการศึกษาอย่างมีระบบ โดยนำความรู้ที่มีอยู่แล้วจากการวิจัยและหรือประสบการณ์ในการปฏิบัติงาน เพื่อประดิษฐ์สิ่งใหม่ ผลิตภัณฑ์และเครื่องมือใหม่ ๆ เพื่อสร้างกระบวนการ ระบบ และบริการใหม่ ๆ ขึ้นเพื่อปรับปรุงสิ่งที่ประดิษฐ์หรือก่อตั้งขึ้นแล้วให้ดีขึ้น

## 2.15 หมวดย่อย 73 การโฆษณาและการวิจัยตลาด ในหมวดย่อยนี้ ได้แก่

การสร้างสรรคงานโฆษณาและการกำหนดรูปแบบงานโฆษณาในนิตยสาร หนังสือ วิทยุ โทรทัศน์ หรือสื่อโฆษณาอื่น ๆ รวมถึงการออกแบบโครงสร้างและสถานที่จัดแสดงโฆษณา

## 2.16 หมวดย่อย 74 กิจกรรมทางวิชาชีพ วิทยาศาสตร์ และเทคนิคอื่น ๆ ในหมวดย่อยนี้ ได้แก่

การให้บริการด้านวิชาชีพ วิทยาศาสตร์ และเทคนิค อื่น ๆ เช่นการตกแต่งภายใน การออกแบบผลิตภัณฑ์ทางอุตสาหกรรม การออกแบบแฟชั่นที่เกี่ยวข้องกับสิ่งทอ เครื่องแต่งกาย รองเท้า เครื่องเพชร พลอยและรูปพรรณ เพอร์นิเจอร์ และสินค้าแฟชั่นอื่น ๆ การออกแบบบรรจุภัณฑ์ รวมถึงกิจกรรมการถ่ายภาพ การดำเนินงานเกี่ยวกับฟิล์ม การแปลเอกสารและการดำเนินการของล่าม การบริการให้คำปรึกษาด้านสิ่งแวดล้อม ฯลฯ

## 2.17 หมวดย่อย 77 กิจกรรมการให้เช่า ในหมวดย่อยนี้แบ่งเป็น 4 หมู่ใหญ่ ได้แก่

1) การให้เช่ายานยนต์ ได้แก่ การให้เช่ายานยนต์ชนิดนั่งส่วนบุคคล รถกระบะ รถตู้ รถขนาดเล็กที่คล้ายกันโดยไม่มีผู้ควบคุม และรวมทั้งการให้เช่ารถยนต์ชนิดรถบรรทุกและยานยนต์หนักอื่น ๆ เช่น รถบรรทุก รถพ่วง รถกึ่งพ่วง รถบัส เป็นต้น

2) การให้เช่าอุปกรณ์เพื่อการกีฬาและนันทนาการ และของใช้ส่วนบุคคลและของใช้ในครัวเรือน ได้แก่ การให้เช่าเรือทัศนอาจร เรือใบ เจ็ทสกี รถจักรยาน เก้าอี้และร่มชายหาด การให้เช่าวิดีโอเทป แผ่นเสียง ซีดี ดีวีดี ดิสก์เกม วิดีโอเกม การให้เช่าหนังสือทุกประเภท เช่น วารสาร นิตยสาร นิยาย เป็นต้น

3) การให้เช่าเครื่องจักรและอุปกรณ์อื่น ๆ ที่ใช้เพื่อดำเนินการทางธุรกิจ รวมถึงเครื่องอุปกรณ์การขนส่งอื่น ๆ โดยไม่มีผู้ควบคุม ได้แก่ การให้เช่ารถจักรยานยนต์ รถคาราวาน รถที่ใช้สำหรับพักผ่อน เครื่องบิน บอลลูนอากาศร้อน รถแทรกเตอร์ที่ใช้ในการเกษตร คอมพิวเตอร์และอุปกรณ์ต่อพ่วง เครื่องพิมพ์ดีด เพอร์นิเจอร์สำนักงาน เป็นต้น

4) สัญญาเช่าดำเนินงานผลิตภัณฑ์ที่มีทรัพย์สินทางปัญญาหรือผลิตภัณฑ์ที่คล้ายกัน ได้แก่ สิทธิบัตร เครื่องหมายการค้าหรือเครื่องหมายการบริการ ตราสินค้า สัญญาแฟรนไชส์ เป็นต้น

## 2.18 หมวดย่อย 78 กิจกรรมการจ้างงาน ในหมวดย่อยนี้ ได้แก่

กิจกรรมการรวบรวมรายการตำแหน่งงานว่างและทำการพิจารณาหรือวางตัวผู้สมัครเพื่อจ้างงาน (โดยบุคคลที่ถูกพิจารณาหรือวางตัวนั้นไม่ได้เป็นลูกจ้างของบริษัทจัดหางาน) และเป็นการจัดหางานคนงานเพื่อเสริมกำลังแรงงานให้กับธุรกิจของลูกค้า โดยกำหนดช่วงเวลาของการจ้างงานไว้ล่วงหน้า รวมถึงกิจกรรมการจัดหาและบริหารจัดการทรัพยากรบุคคลให้กับผู้อื่นโดยได้รับค่าตอบแทนหรือตามสัญญาจ้าง กิจกรรมการสรรหาและบรรจุบุคลากรระดับผู้บริหาร และกิจกรรมการเป็นตัวแทนคัดเลือกนักแสดง



## 2.19 หมวดย่อย 79 กิจกรรมของตัวแทนธุรกิจท่องเที่ยว การจัดนำเที่ยว การบริการสำรอง และกิจกรรมที่เกี่ยวข้อง ในหมวดย่อยนี้ ได้แก่

กิจกรรมการขายบริการด้านการท่องเที่ยว การนำเที่ยว การเดินทาง และที่พักแรมให้กับลูกค้าที่เป็นประชาชนทั่วไปและลูกค้าในเชิงพาณิชย์ และกิจกรรมการจัดนำเที่ยวที่ขายผ่านตัวแทนธุรกิจท่องเที่ยวหรือผู้จัดนำเที่ยวเป็นผู้ขายเองโดยตรง เช่น ผู้จัดนำเที่ยว และบริการที่เกี่ยวข้องกับการท่องเที่ยวอื่น ๆ รวมถึงบริการสำรองต่าง ๆ กิจกรรมของมัคคุเทศก์และกิจกรรมการส่งเสริมการท่องเที่ยว

## 2.20 หมวดย่อย 80 การบริการรักษาความปลอดภัยและการสืบสวน ในหมวดย่อยนี้ ได้แก่

การบริการที่เกี่ยวข้องกับการรักษาความปลอดภัย เช่น บริการสืบสวนและนักสืบ บริการยามและสายตรวจ การเก็บและจัดส่งเงิน หรือของมีค่าอื่น ๆ โดยมีบุคลากรและเครื่องอุปกรณ์เพื่อรักษาทรัพย์สินในขณะขนส่ง การดำเนินการเกี่ยวกับระบบสัญญาณรักษาความปลอดภัยทางอิเล็กทรอนิกส์ที่เน้นเฉพาะที่มีการเฝ้าติดตามและสังเกตการณ์ทางไกลได้ เช่น สัญญาณกันขโมยและสัญญาณแจ้งอัคคีภัย ซึ่งโดยส่วนใหญ่มักดำเนินการรวมอยู่กับกิจกรรมการขาย ติดตั้งและซ่อม

## 2.21 หมวดย่อย 81 กิจกรรมการบริการสำหรับอาคารและภูมิทัศน์ ในหมวดย่อยนี้ ได้แก่

การบริการสนับสนุนทั่วไป เช่น การทำความสะอาดภายในและภายนอกอาคารทุกประเภท การทำความสะอาดเครื่องจักรอุตสาหกรรม การทำความสะอาดรถไฟ รถโดยสาร เครื่องบิน ฯลฯ การทำความสะอาดอาคารหรือเรือบรรทุกน้ำมันหรือของเหลวอื่นๆ กิจกรรมการฆ่าเชื้อและการกำจัดแมลง หนู และสิ่งรบกวนอื่นๆ ในอาคาร การจัดหาบริการดูแลและบำรุงรักษาภูมิทัศน์ ตลอดจนการให้บริการดังกล่าวไปพร้อมกับบริการออกแบบภูมิทัศน์และ/หรือการก่อสร้าง

## 2.22 หมวดย่อย 82 การบริการด้านการบริหารและสนับสนุนการดำเนินงานของสำนักงาน และกิจกรรมอื่น ๆ ที่สนับสนุนทางธุรกิจ ในหมวดย่อยนี้ ได้แก่

การบริการด้านการบริหารสำนักงานประจำวัน เช่น การวางแผนทางการเงิน การเรียกเก็บเงินและทำบันทึกรายการ งานบุคลากร การจัดส่งสินค้า และระบบโลจิสติกส์ ที่ให้บริการกับผู้อื่นโดยได้รับค่าตอบแทนหรือตามสัญญาจ้าง รวมถึงการบริการกิจกรรมสนับสนุนการดำเนินธุรกิจประจำวันให้กับผู้อื่นโดยได้รับค่าตอบแทนหรือตามสัญญาจ้าง เช่น การถ่ายเอกสาร ทำพิมพ์เขียว โรเนียว อัดสำเนา การบริการทำสำเนาอื่นๆ การเตรียมเอกสารและกิจกรรมเฉพาะด้านอื่นๆ ที่สนับสนุนการดำเนินงานสำนักงาน กิจกรรมศูนย์บริการทางโทรศัพท์ (call center) สำหรับรองรับบริการโทรเข้าของลูกค้า การจัดประชุมและการแสดงสินค้า เป็นต้น

## 2.23 หมวดย่อย 90 กิจกรรมการสร้างสรรคศิลปะความบันเทิง ในหมวดย่อยนี้ ได้แก่

กิจกรรมการสร้างสรรคศิลปะ เช่น นักประพันธ์เพลง จิตรกร ช่างปั้น ช่างแกะสลัก ช่างทำพิมพ์ นักเขียน /นักหนังสือพิมพ์อิสระทุกสาขา การแสดงละครเวที คอนเสิร์ต เป็นต้น

## 2.24 หมวดย่อย 92 กิจกรรมการพนันและการเสี่ยงโชค ในหมวดย่อยนี้ ได้แก่

การดำเนินงานเกี่ยวกับสิ่งอำนวยความสะดวกสำหรับการเสี่ยงโชค เช่น การขายลอตเตอรี่/สลากกินแบ่งทุกประเภท เป็นต้น

## 2.25 หมวดย่อย 93 กิจกรรมด้านการกีฬา ความบันเทิง และการนันทนาการ ในหมวดย่อยนี้ ได้แก่

กิจกรรมด้านการนันทนาการ ความบันเทิง และกีฬา เช่น สนามฟุตบอล สนามเทนนิส สระว่ายน้ำ ศูนย์ฟิตเนส ฯลฯ

## 2.26 หมวดย่อย 95 การซ่อมคอมพิวเตอร์และของใช้ส่วนบุคคลและของใช้ในครัวเรือน ในหมวดย่อยนี้ ได้แก่

การซ่อมและบำรุงรักษาคอมพิวเตอร์และอุปกรณ์ต่อพ่วง เช่น คอมพิวเตอร์ชนิดตั้งโต๊ะ คอมพิวเตอร์แล็ปท็อป คอมพิวเตอร์ลูกข่าย อุปกรณ์จัดเก็บข้อมูล และเครื่องพิมพ์ รวมถึงการซ่อมอุปกรณ์คมนาคม (เช่น เครื่องโทรสาร วิทยุสื่อสารแบบสองทาง) เครื่องใช้อิเล็กทรอนิกส์ในครัวเรือน (เช่น วิทยุและโทรทัศน์) เครื่องอุปโภคที่ใช้ในบ้านและในสวน (เช่น เครื่องตัดหญ้าและเครื่องเป่าลม) รองเท้าและเครื่องหนัง เพอร์นิเจอร์และของตกแต่งบ้าน เสื้อผ้าและอุปกรณ์ตกแต่งเสื้อผ้า อุปกรณ์กีฬา เครื่องดนตรี สิ่งของที่ใช้ในงานอดิเรก และของใช้ส่วนบุคคลและของใช้ในครัวเรือนอื่น ๆ

## 2.27 หมวดย่อย 96 กิจกรรมการบริการส่วนบุคคลอื่นๆ ในหมวดย่อยนี้ ได้แก่

กิจกรรมการบริการส่วนบุคคลอื่น ๆ เช่น การบริการซักรีด และซักแห้ง ผลิตภัณฑ์สิ่งทอและขนสัตว์ การแต่งผม และการเสริมสวยอื่น ๆ การทำศพ และกิจกรรมที่เกี่ยวข้อง เป็นต้น

### 3. รูปแบบการจัดตั้งตามกฎหมาย

1) ส่วนบุคคล หรือห้างหุ้นส่วนที่ไม่เป็นนิติบุคคล หมายถึง สถานประกอบการที่มีเจ้าของ เป็นบุคคลธรรมดา คนเดียวหรือหลายคนรวมกัน และให้หมายรวมถึงห้างหุ้นส่วนสามัญที่ไม่จดทะเบียนเป็นนิติบุคคลด้วย

2) ห้างหุ้นส่วนสามัญนิติบุคคล หรือห้างหุ้นส่วนจำกัด หมายถึง สถานประกอบการ ที่จัดตั้งขึ้นโดยคณะบุคคลตั้งแต่ 2 คนขึ้นไป รวมทุนกันเพื่อประกอบธุรกิจและรับผิดชอบร่วมกัน โดยการจดทะเบียนตามกฎหมาย

#### 3) บริษัทจำกัด บริษัทจำกัด (มหาชน)

- *บริษัทจำกัด* หมายถึง สถานประกอบการที่จัดตั้งโดยผู้ริเริ่มคณะหนึ่งและได้ จดทะเบียนถูกต้องตามกฎหมาย โดยต้องมีผู้ริเริ่มก่อตั้ง ตั้งแต่ 7 คนขึ้นไป

- *บริษัทจำกัด (มหาชน)* หมายถึง สถานประกอบการที่จัดตั้งขึ้นโดยการจดทะเบียนจัดตั้งบริษัท การควบบริษัท หรือการแปรสภาพบริษัท และมีวัตถุประสงค์ที่จะเสนอขายหุ้นต่อประชาชน โดยมีผู้ริเริ่มก่อตั้งตั้งแต่ 15 คนขึ้นไป

4) ส่วนราชการหรือรัฐวิสาหกิจ หมายถึง สถานประกอบการที่รัฐบาลเป็นเจ้าของหรือมีทุนอยู่ด้วย ไม่น้อยกว่าร้อยละ 50 ของทุนทั้งหมด

5) สหกรณ์ หมายถึง สถานประกอบการที่จัดตั้งขึ้นในรูปของสหกรณ์ และจดทะเบียนถูกต้องตามกฎหมายว่าด้วยสหกรณ์ โดยมีคณะผู้ก่อตั้งไม่น้อยกว่า 10 คน

6) รูปแบบอื่นๆ หมายถึง รูปแบบการจัดตั้งตามกฎหมายในลักษณะอื่นๆ นอกเหนือจาก ที่กล่าวแล้ว เช่น จัดตั้งในรูปสมาคมหรือสโมสร

### 4. รูปแบบการจัดตั้งทางเศรษฐกิจ

1) สำนักงานแห่งเดียว หมายถึง สถานประกอบการที่ไม่มีหน่วยงานย่อยหรือ สาขาอื่นใดและไม่เป็นหน่วยงานย่อยหรือสาขาของสถานประกอบการอื่น

2) สำนักงานใหญ่ หมายถึง สถานประกอบการที่เป็นเจ้าของ และควบคุมกิจการของสถานประกอบการอื่นที่เป็นสำนักงานสาขา หรือหน่วยงานย่อย

3) สำนักงานสาขา หมายถึง สถานประกอบการที่เป็นสาขา หรือหน่วยงานย่อยของสถานประกอบการอื่นที่เป็นสำนักงานใหญ่

## 5. ทุนจดทะเบียน

ทุนจดทะเบียนหรือทุนรับอนุญาต หมายถึง ทุนดำเนินการซึ่งผู้เริ่มก่อการได้ระบุไว้เมื่อจดทะเบียนจัดตั้งเป็นนิติบุคคลหรือทุนที่ได้รับอนุญาตเมื่อขอจัดตั้งเป็นนิติบุคคล ทุนนี้ไม่ได้แสดงถึงเงินที่ได้รับจากผู้ถือหุ้นแต่เป็นการแสดงถึงความประสงค์ของผู้เริ่มก่อการว่าจะมีทุนดำเนินการเป็นจำนวนเงินเท่าใด

## 6. คนทำงาน

หมายถึง ผู้ที่ทำงานในสถานประกอบการหรือทำงานให้กับสถานประกอบการ รวมเจ้าของหรือหุ้นส่วนที่ทำงานให้กับสถานประกอบการ ผู้ช่วยธุรกิจของครัวเรือน คนทำงานของสถานประกอบการที่ไปปฏิบัติงานประจำนอกสถานที่ เช่น พนักงานขาย เจ้าหน้าที่ติดตั้งซ่อมแซม และบำรุง (คนทำงาน **ไม่รวม** ผู้บริหารหรือผู้ถือหุ้นที่ได้รับเบี้ยประชุมเป็นครั้งคราว คนทำงานของสถานประกอบการอื่นที่มาปฏิบัติงานประจำที่สถานประกอบการแห่งนี้ และคนทำงานที่มารับงานไปทำที่บ้าน)

### คนทำงานแบ่งออกเป็น

1) **คนทำงานโดยไม่ได้รับค่าจ้าง เงินเดือน** หมายถึง เจ้าของกิจการหรือหุ้นส่วนที่ทำงานให้สถานประกอบการ โดยไม่ได้รับค่าจ้างเงินเดือน และผู้ที่อาศัยอยู่ในครัวเรือนของเจ้าของกิจการหรือหุ้นส่วนหรือบุคคลอื่นที่ทำงานให้กับสถานประกอบการอย่างน้อยสัปดาห์ละ 20 ชั่วโมง โดยไม่ได้รับค่าจ้างเงินเดือนเป็นประจำ

2) **ลูกจ้าง** หมายถึง ผู้ที่ทำงานเกี่ยวกับการขายสินค้าหรือบริการและดำเนิน กิจกรรมอื่น ๆ ที่เกี่ยวข้องทั้งในและนอกสถานประกอบการ โดยได้รับค่าตอบแทนเป็นเงินเดือนหรือค่าจ้างประจำ เช่น พนักงานขาย เสมียน พนักงานบัญชี

- **ระดับบริหารจัดการ** เช่น ผู้จัดการฝ่าย ผู้ช่วยหัวหน้าฝ่ายและหัวหน้าแผนกต่าง ๆ

- **ระดับปฏิบัติการ** เช่น พนักงานขาย เสมียน พนักงานบัญชี พนักงานประชาสัมพันธ์

พนักงานทำความสะอาด พนักงานขนของ พนักงานขับรถ เป็นต้น

## 7. ค่าตอบแทนแรงงาน

1) **ค่าจ้าง เงินเดือน** หมายถึง เงินที่นายจ้างหรือสถานประกอบการจ่ายให้ลูกจ้าง ในระหว่างเดือน มกราคม - ธันวาคม 2554 ตามข้อตกลงการจ้างแรงงาน โดยอาจจ่ายตามเงื่อนไขของระยะเวลา หรือจ่ายตามปริมาณงาน

2) **ค่าล่วงเวลา โบนัส เงินรางวัลพิเศษ เงินเพิ่มค่าครองชีพ ค่านายหน้า** หมายถึง เงินนอกเหนือจากค่าจ้างเงินเดือนที่สถานประกอบการจ่ายให้แก่ลูกจ้างเป็นค่าตอบแทนในการทำงาน

3) **สวัสดิการและผลประโยชน์ตอบแทน** หมายถึง ผลประโยชน์ตอบแทนแรงงานที่นายจ้างหรือสถานประกอบการจ่ายหรือบริการให้แก่ลูกจ้าง ได้แก่ ค่าตอบแทนแรงงานที่จ่ายเป็นสิ่งของหรือบริการ และสวัสดิการที่นายจ้างจัดหาหรือบริการลูกจ้าง เช่น อาหาร เครื่องดื่ม บ้านพักคนงาน ค่าเช่าบ้าน ค่าซ่อมแซม ที่อยู่อาศัย ค่ารักษาพยาบาล บริการดูแลบุตร พาหนะรับส่งมาทำงาน บันเทิงหรือสันทนาการต่าง ๆ การจ่ายอาจจะจ่ายเป็นตัวเงินหรือไม่ก็ได้

4) **เงินที่สถานประกอบการจ่ายสมทบเข้ากองทุนเพื่อการประกันสังคม** หมายถึง เงินที่สถานประกอบการจ่ายสมทบเข้ากองทุนเพื่อการประกันสังคมทั้งของรัฐบาลและเอกชน เพื่อมิให้ลูกจ้างได้รับความเดือดร้อนเมื่อต้องขาดรายได้ไปบางส่วนหรือทั้งหมด อันเนื่องมาจากการเจ็บป่วย หรือประสบอันตรายทั้งใน

และนอกเวลาทำงาน การคลอดบุตร ทูพพลภาพ การว่างงาน ชราภาพ และเสียชีวิต เงินดังกล่าว ได้แก่ เงินสมทบกองทุนการประกันสังคม กองทุนเงินทดแทน กองทุนสำรองเลี้ยงชีพ การประกันสุขภาพ เป็นต้น

## 8. ค่าใช้จ่ายทั้งสิ้น

หมายถึง ค่าใช้จ่ายรวมทั้งสิ้นที่สถานประกอบการใช้จ่ายไปในการดำเนินงานในระหว่าง มกราคม - ธันวาคม 2554 ซึ่งประกอบด้วย

1) ค่าซื้อสินค้าเพื่อการจำหน่ายและหรือให้บริการ หมายถึง มูลค่าซื้อสินค้าหรือวัสดุประกอบรวมค่าภาษีต่าง ๆ และค่าใช้จ่ายต่าง ๆ ที่เกิดขึ้นในการจัดซื้อสินค้า

2) ค่าใช้จ่ายอื่น ๆ ในการดำเนินกิจการ หมายถึง ค่าใช้จ่ายนอกเหนือจากค่าซื้อสินค้าเพื่อการจำหน่ายและหรือให้บริการ และค่าตอบแทนแรงงาน ค่าใช้จ่ายอื่น ๆ ในการดำเนินกิจการ ได้แก่ ค่าเช่าที่ดิน อาคาร ยานพาหนะ เครื่องจักรและอุปกรณ์ ค่าซ่อมแซมสินทรัพย์ถาวร ค่าน้ำมันเชื้อเพลิง ค่าไฟฟ้า ค่าน้ำประปา ค่าภาษีอื่น ๆ และค่าใช้จ่ายอื่น ๆ เช่น ค่าไปรษณีย์โทรเลข ค่าโทรศัพท์ ค่าเครื่องเขียนแบบพิมพ์ ค่าทำบัญชี ค่าดอกเบี้ยจ่าย ขาดทุนจากการเปลี่ยนแปลงอัตราแลกเปลี่ยนฯ หนี้สูญ ค่าโฆษณา ค่าเบี้ยประกันภัย เป็นต้น

## 9. มูลค่าสินค้าและวัสดุประกอบคงเหลือ

หมายถึง มูลค่าสินค้าและวัสดุประกอบต่าง ๆ ของสถานประกอบการ ที่ยังคงเหลืออยู่โดยไม่คำนึงว่าจะเก็บอยู่ ณ ที่ใดก็ตาม

1) มูลค่าสินค้าและวัสดุประกอบคงเหลือต้นปี หมายถึง มูลค่าของสินค้าและวัสดุประกอบที่เหลือมาจากปีก่อน เมื่อ 1 มกราคม 2554

2) มูลค่าสินค้าและวัสดุประกอบคงเหลือปลายปี หมายถึง มูลค่าของสินค้าและวัสดุประกอบที่เหลืออยู่ เมื่อ 31 ธันวาคม 2554

## 10. ส่วนเปลี่ยนแปลงของสินค้าและวัสดุประกอบคงเหลือ

หมายถึง มูลค่าของผลต่างระหว่างสินค้า และวัสดุประกอบคงเหลือปลายปี และต้นปี 2554 (มูลค่าปลายปี - มูลค่าต้นปี)

## 11. รายรับทั้งสิ้นของสถานประกอบการ

หมายถึง จำนวนเงินทั้งสิ้นที่ได้จากการประกอบธุรกิจในรอบปี 2554 เช่น รายรับจากการขายสินค้า รายรับจากการประกอบธุรกิจโรงแรมและภัตตาคาร รายรับจากการให้บริการและค่านายหน้า โดยไม่คำนึงถึงเวลาหรือวิธีการชำระเงินจากผู้ซื้อ ทั้งนี้รวมถึงมูลค่าขายจากการให้เช่าซื้อและการขายผ่อนชำระ และการขายสินค้าที่นำไปฝากให้สถานประกอบการอื่นขายด้วย นอกจากนี้ยังหมายถึงรายรับจากการให้เช่าสินทรัพย์ถาวร เงินปันผลรับ ดอกเบี้ยรับ กำไรจากอัตราแลกเปลี่ยนฯ และอื่นๆ ทั้งนี้**ไม่รวม**ค่าขายสินค้าที่สถานประกอบการอื่นนำมาฝากขาย และส่วนลดที่สถานประกอบการลดให้แก่ผู้ซื้อ หรือผู้ให้บริการ

## 12. มูลค่าตามบัญชีของสินทรัพย์ถาวร

หมายถึง มูลค่าสุทธิของสินทรัพย์ถาวรตามบัญชี เมื่อได้หักค่าเสื่อมราคา ค่าสึกหรอตามระยะเวลาการใช้งานจนถึงวันสิ้นงวดบัญชีปี 2554 หรือ 31 ธันวาคม 2554 สินทรัพย์ถาวร ได้แก่ ที่ดิน อาคาร เครื่องจักร และเครื่องมือ ยานพาหนะ เครื่องใช้สำนักงาน เป็นต้น มูลค่าสินทรัพย์ถาวรรวมถึงมูลค่าการต่อเติมดัดแปลง และปรับปรุงในระหว่างปี เพื่อยืดอายุการใช้งาน หรือเพิ่มประสิทธิภาพการทำงาน

### 13. มูลค่าเพิ่ม

คำนวณโดย : มูลค่าเพิ่ม = รายได้จากการดำเนินงาน - ค่าใช้จ่ายขั้นกลาง

รายได้จากการดำเนินงาน = รายรับทั้งสิ้นของสถานประกอบการ  
หัก รายรับจากการให้เช่าที่ดิน  
ดอกเบี้ยรับ / เงินปันผลรับ  
กำไรจากการเปลี่ยนแปลงอัตราแลกเปลี่ยนฯ

ค่าใช้จ่ายขั้นกลาง = ส่วนเปลี่ยนแปลงของสินค้าและวัสดุประกอบคงเหลือ  
= ค่าซื้อสินค้าเพื่อการจำหน่าย และ/หรือ ให้บริการ

หัก ค่าใช้จ่ายอื่น ๆ ในการดำเนินกิจการ  
หัก ดอกเบี้ยจ่าย  
หนี้สูญ  
ขาดทุนจากการเปลี่ยนแปลงอัตราแลกเปลี่ยนฯ

# คณะผู้จัดทำ CD - ROM

หน่วยงานเจ้าของเรื่อง

สำนักงานสถิติจังหวัดอำนาจเจริญ

โทร. 0 4552 3040

หน่วยงานผลิตและออกแบบ

กลุ่มบูรณาการข้อมูลสถิติ

สำนักสถิติพยากรณ์

โทร. 0 2141 7494

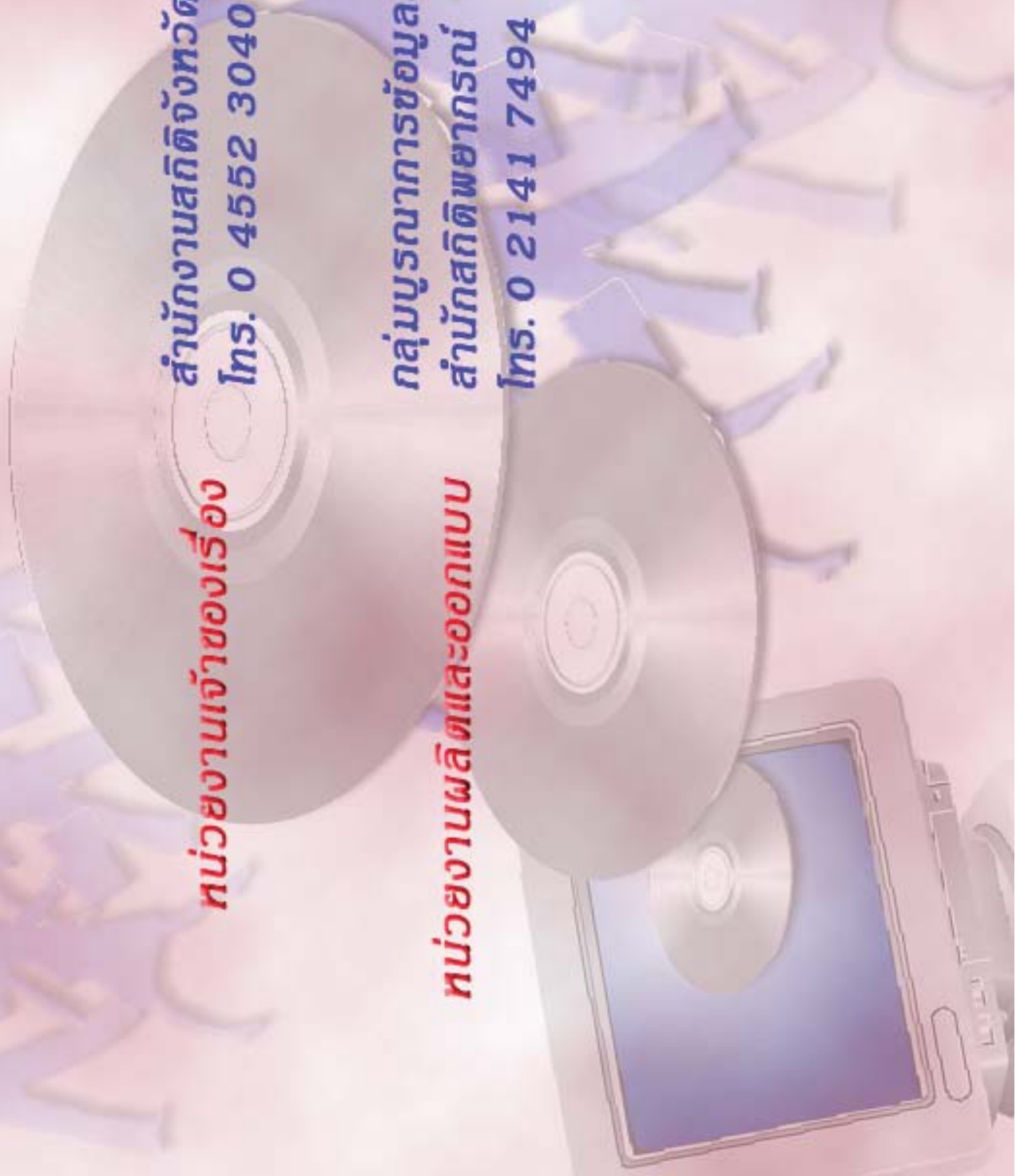

## ตารางสถิติในรูปแบบ Format Excel

ตอนที่ 1 ข้อมูลการดำเนินกิจการของสถานประกอบการธุรกิจฯ  
จำแนกตามขนาดของสถานประกอบการ



## ตารางสถิติในรูปแบบ Format Excel

- ตอนที่ 1 ข้อมูลการดำเนินงานกิจการของสถานประกอบการธุรกิจฯ จำแนกตามขนาดของสถานประกอบการ
- ตาราง 1 ข้อมูลสถิติที่สำคัญของสถานประกอบการธุรกิจในปี 2554 จำแนกตามขนาดของสถานประกอบการ
- ตาราง 2 จำนวนคนทำงานของสถานประกอบการธุรกิจในปี 2554 จำแนกตามสถานภาพการทำงาน เพศ และขนาดของสถานประกอบการ
- ตาราง 3 จำนวนสถานประกอบการธุรกิจที่มีลูกจ้าง จำแนกตามจำนวนวันทำงานต่อสัปดาห์ จำนวนชั่วโมงทำงานเฉลี่ยต่อวันของลูกจ้าง และขนาดของสถานประกอบการ
- ตาราง 4 ค่าตอบแทนแรงงานของสถานประกอบการธุรกิจ ในปี 2554 จำแนกตามขนาดของสถานประกอบการ
- ตาราง 5 ค่าใช้จ่ายทั้งสิ้น มูลค่าสินค้าและวัสดุประกอบและส่วนเปลี่ยนแปลงสินค้าของสถานประกอบการธุรกิจปี 2554 จำแนกตามขนาดของสถานประกอบการ
- ตาราง 6 รายรับทั้งสิ้นของสถานประกอบการธุรกิจในปี 2554 จำแนกตามขนาดของสถานประกอบการ
- ตาราง 7 มูลค่าตามบัญชีของสินทรัพย์สถานประกอบการ ณ วันที่ 1 มกราคม 2554 จำแนกตามขนาดของสถานประกอบการ
- ตาราง 8 มูลค่าตามบัญชีของสินทรัพย์สถานประกอบการ ณ วันที่ 31 ธันวาคม 2554 จำแนกตามขนาดของสถานประกอบการ
- ตาราง 9 มูลค่าสินทรัพย์ถาวรที่เปลี่ยนแปลงของสถานประกอบการธุรกิจ ระหว่าง มกราคม – ธันวาคม 2554 จำแนกตามขนาดของสถานประกอบการ

## ตอนที่ 2 ข้อมูลการดำเนินงานของสถานประกอบการธุรกิจฯ จำแนกตามหมวดย่อยธุรกิจ

## ตารางสถิติในรูปแบบ Format Excel

- ตอนที่ 2** ข้อมูลการดำเนินงานกิจการของสถานประกอบการธุรกิจฯ จำแนกตามหมวดย่อยธุรกิจ
- ตาราง 1** ข้อมูลสถิติที่สำคัญของสถานประกอบการธุรกิจในปี 2554 จำแนกตามหมวดย่อยธุรกิจ
- ตาราง 2** จำนวนคนทำงานของสถานประกอบการธุรกิจในปี 2554 จำแนกตามสถานภาพการทำงาน เพศ และหมวดย่อยธุรกิจ
- ตาราง 3** จำนวนสถานประกอบการธุรกิจที่มีลูกจ้าง จำแนกตามจำนวนวันทำงานต่อสัปดาห์ จำนวนชั่วโมงทำงานเฉลี่ยต่อวันของลูกจ้าง และหมวดย่อยธุรกิจ
- ตาราง 4** ค่าตอบแทนแรงงานของสถานประกอบการธุรกิจในปี 2554 จำแนกตามหมวดย่อยธุรกิจ
- ตาราง 5** ค่าใช้จ่ายทั้งสิ้น มูลค่าสินค้าและวัสดุประกอบและส่วนเปลี่ยนแปลงสินค้าของสถานประกอบการธุรกิจปี 2554 จำแนกตามหมวดย่อยธุรกิจ
- ตาราง 6** รายรับทั้งสิ้นของสถานประกอบการธุรกิจในปี 2554 จำแนกตามหมวดย่อยธุรกิจ
- ตาราง 7** มูลค่าตามบัญชีของสินทรัพย์สถานประกอบการ ณ วันที่ 1 มกราคม 2554 จำแนกตามหมวดย่อยธุรกิจ
- ตาราง 8** มูลค่าตามบัญชีของสินทรัพย์สถานประกอบการ ณ วันที่ 31 ธันวาคม 2554 จำแนกตามหมวดย่อยธุรกิจ
- ตาราง 9** มูลค่าสินทรัพย์ถาวรที่เปลี่ยนแปลงของสถานประกอบการธุรกิจ ระหว่าง มกราคม – ธันวาคม 2554 จำแนกตามหมวดย่อยธุรกิจ