



สำมะโนธุรกิจและอุตสาหกรรม พ.ศ. 2555
: ธุรกิจทางการค้าและธุรกิจทางการบริการ
THE 2012 BUSINESS AND INDUSTRIAL CENSUS
: TRADE AND SERVICES INDUSTRY

จังหวัดศรีสะเกษ
SI SA KET PROVINCE



สำนักงานสถิติแห่งชาติ
กระทรวงเทคโนโลยีสารสนเทศและการสื่อสาร
NATIONAL STATISTICAL OFFICE
MINISTRY OF INFORMATION AND COMMUNICATION TECHNOLOGY

คำนำ

บทสรุปสำหรับผู้บริหาร

สารบัญตาราง

บทที่ 1 บทนำ

- ❖ ความเป็นมา
- ❖ ขอบข่ายและคุ้มครอง
- ❖ รายการข้อมูลที่เกี่ยวข้อง
- ❖ วัตถุประสงค์
- ❖ คาบเวลาอ้างอิง
- ❖ ประโยชน์ของข้อมูล

บทที่ 2 สรุปข้อมูลที่สำคัญ

- ❖ ข้อมูลทั่วไปของสถานประกอบการธุรกิจทางการค้าและธุรกิจทางการบริการ
- ❖ ข้อมูลสถิติที่สำคัญจำแนกตามขนาดของสถานประกอบการและหมวดย่อยธุรกิจ

สารบัญตารางสถิติ

- ❖ ตอนที่ 1 ข้อมูลการดำเนินงานกิจการของสถานประกอบการธุรกิจฯ จำแนกตามขนาดของสถานประกอบการ
- ❖ ตอนที่ 2 ข้อมูลการดำเนินงานกิจการของสถานประกอบการธุรกิจฯ จำแนกตามหมวดย่อยธุรกิจ

ภาคผนวก

- ❖ ภาคผนวก ก ระเบียบวิธี
- ❖ ภาคผนวก ข คำนิยาม

คณะผู้จัดทำ CD-ROM

หน่วยงานที่เผยแพร่

ตารางสถิติในรูปแบบ Format Excel

- ❖ ตอนที่ 1 ข้อมูลการดำเนินงานกิจการของสถานประกอบการธุรกิจฯ จำแนกตามขนาดของสถานประกอบการ
- ❖ ตอนที่ 2 ข้อมูลการดำเนินงานกิจการของสถานประกอบการธุรกิจฯ จำแนกตามหมวดย่อยธุรกิจ

หน่วยงานเจ้าของเรื่อง

สำนักงานสถิติจังหวัดศรีสะเกษ
โทรศัพท์ 0 4561 2754
โทรสาร 0 4561 1995
ไปรษณีย์อิเล็กทรอนิกส์ : sisaket@nso.go.th

Division-in-Charge

Sisaket .Provincial Statistical Office
Tel. + 66 (0) 4561 2754
Fax : + 66 (0) 4561 1995
E-mail : sisaket@nso.go.th

หน่วยงานที่เผยแพร่

สำนักสถิติพยากรณ์
สำนักงานสถิติแห่งชาติ
ศูนย์ราชการเฉลิมพระเกียรติ 80 พรรษาฯ
อาคารรัฐประศาสนภักดี ชั้น 2
ถนนแจ้งวัฒนะ เขตหลักสี่
กทม. 10210
โทรศัพท์ 0 214 17498
โทรสาร 0 214 38132
ไปรษณีย์อิเล็กทรอนิกส์ binfopub@nso.go.th

Distributed by

Statistical Forecasting Bureau
National Statistical Office,
The Government Complex,
Ratthaprasasanabhakti Building, 2nd Floor
Chaeng Watthana Rd., Laksi
Bangkok 10210, THAILAND
Tel. + 66 (0) 214 17498
Fax : + 66 (0) 214 38132
E-mail : binfopub@nso.go.th
[http : // www.nso.go.th](http://www.nso.go.th)

ปีที่จัดพิมพ์

2557

Published

2014

คำนำ

เนื่องจากปัจจุบันโครงสร้างการดำเนินธุรกิจและอุตสาหกรรมของประเทศมีการเปลี่ยนแปลงไปอย่างรวดเร็ว โดยเฉพาะอุตสาหกรรมการผลิตนับเป็นกิจกรรมทางเศรษฐกิจสาขาหนึ่งที่มีบทบาทอย่างมากต่อระบบเศรษฐกิจของประเทศไทย จึงเห็นได้ว่าโครงสร้างของระบบเศรษฐกิจของประเทศขึ้นอยู่กับอุตสาหกรรมค่อนข้างมาก ประกอบกับปัจจุบันมีการประกอบธุรกิจทั้งทางด้านการค้า การบริการและอุตสาหกรรมการผลิตใหม่ ๆ เกิดขึ้น รวมทั้งการประกอบอุตสาหกรรมขนาดเล็ก และอุตสาหกรรมในครัวเรือนก็มีบทบาทสำคัญต่อการเจริญเติบโตทางเศรษฐกิจโดยรวมของประเทศเพิ่มขึ้น ดังนั้นข้อมูลสถิติและสารสนเทศโครงสร้างพื้นฐานเกี่ยวกับการประกอบธุรกิจดังกล่าว จึงมีความสำคัญและจำเป็นสำหรับภาครัฐและเอกชนใช้ในการกำหนดนโยบายและวางแผนพัฒนาด้านเศรษฐกิจและอุตสาหกรรมทั้งในระดับประเทศ และระดับจังหวัด เพื่อเพิ่มศักยภาพการแข่งขันในเวทีการค้าโลก สำนักงานสถิติแห่งชาติ ซึ่งเป็นหน่วยงานที่รับผิดชอบในการจัดเก็บข้อมูลทั้งทางด้านเศรษฐกิจ และสังคมของประเทศ จำเป็นจะต้องจัดหาข้อมูลสถิติที่เกี่ยวข้อง เพื่อให้ประเทศมีข้อมูลสถิติพื้นฐานที่สำคัญ จึงกำหนดให้มีการจัดทำสำมะโนธุรกิจและอุตสาหกรรม พ.ศ. 2555 ขึ้นเพื่อให้ทุกภาคส่วนสามารถนำข้อมูลไปใช้ประโยชน์ร่วมกัน

รายงานฉบับนี้เป็นรายงานผลจากการเก็บรวบรวมข้อมูลรายละเอียดการประกอบกิจการของสถานประกอบการ **ธุรกิจทางการค้าและธุรกิจทางการบริการ** ซึ่งดำเนินการเก็บรวบรวมข้อมูลในช่วงเดือนพฤษภาคม - สิงหาคม 2555 ข้อมูลที่นำเสนอเป็นผลการดำเนินกิจการในรอบปี 2554 (1 มกราคม - 31 ธันวาคม 2554) ของสถานประกอบการธุรกิจทุกแห่ง ที่ตั้งอยู่ในจังหวัดศรีสะเกษ

ผลจากสำมะโนธุรกิจและอุตสาหกรรม พ.ศ. 2555 พบว่า สถานประกอบการธุรกิจฯ ในจังหวัดศรีสะเกษ มีจำนวนทั้งสิ้น 22,905 แห่ง ส่วนใหญ่ หรือร้อยละ 99.2 เป็นสถานประกอบการที่มีคนทำงาน 1 - 15 คน และธุรกิจฯ ที่สำคัญ ได้แก่ *การขายปลีก (ยกเว้นยานยนต์ และจักรยานยนต์)* มีสัดส่วนสูงที่สุดร้อยละ 57.7 สำหรับคนทำงานในสถานประกอบการ มีจำนวนทั้งสิ้นประมาณ 72,937 คน ในจำนวนนี้มีการจ้างงานทั้งสิ้น 27,704 คน โดยได้รับค่าตอบแทนเฉลี่ย 51,679.7 บาทต่อคนต่อปี ส่วนรายได้จากการดำเนินงาน ค่าใช้จ่ายขั้นกลาง และมูลค่าเพิ่มของสถานประกอบการรวมทั้งสิ้นประมาณ 46,655.9 ล้านบาท 36,721.9 ล้านบาท และ 9,934.0 ล้านบาท ตามลำดับ

สำนักงานสถิติแห่งชาติ ใคร่ขอขอบคุณผู้ประกอบการและผู้เกี่ยวข้องทุกฝ่ายที่ได้ให้ความร่วมมือในการให้ข้อมูล ซึ่งเป็นผลให้การปฏิบัติงานครั้งนี้ สำเร็จลุล่วงไปด้วยดี ซึ่งข้อมูลที่ได้จะเป็นประโยชน์สำหรับผู้ใช้อ้างอิงทั้งภาครัฐบาล และภาคเอกชนต่อไป

บทสรุปสำหรับผู้บริหาร

สำนักงานสถิติแห่งชาติ ได้จัดทำสำมะโนธุรกิจทางการค้าและธุรกิจทางการบริการ มาแล้ว 3 ครั้ง ในปี 2509 2531 และ 2545 และจัดทำสำมะโนอุตสาหกรรม มาแล้ว 3 ครั้งเช่นกัน ในปี 2507 2540 และ 2550 โดยในปี 2555 ครบรอบ 10 ปี การทำสำมะโนธุรกิจทางการค้าและธุรกิจทางการบริการ และครบรอบ 5 ปี การทำสำมะโนอุตสาหกรรม สำนักงานสถิติแห่งชาติจึงได้บูรณาการการจัดทำสำมะโนดังกล่าวไปพร้อมกันภายใต้ชื่อ “โครงการสำมะโนธุรกิจและอุตสาหกรรม พ.ศ. 2555” โดยมีวัตถุประสงค์เพื่อเก็บรวบรวมข้อมูลพื้นฐานที่สำคัญทางด้านธุรกิจทางการค้า ธุรกิจทางการบริการ และอุตสาหกรรมการผลิต ที่แสดงให้เห็นถึงโครงสร้างทั้งในด้านจำนวนการกระจายตัวและผลการประกอบการในรอบปี สำหรับข้อมูลเรื่องจำนวนและการกระจายตัวของสถานประกอบการต่าง ๆ นั้นได้นำเสนอไปแล้ว ในรายงานผลสำมะโนธุรกิจและอุตสาหกรรม ฉบับที่จัดทำขึ้นเพื่อเสนอผลการนับจัดข้อมูลของสถานประกอบการทุกแห่งทั่วประเทศ

การทำสำมะโนธุรกิจและอุตสาหกรรม พ.ศ. 2555 ในขั้นตอนการแจงนับหรือการเก็บรวบรวมข้อมูลรายละเอียดได้กำหนดระเบียบวิธี ทางสถิติ โดยสถานประกอบการ ที่มีคนทำงาน 1- 10 คน ทำการสำรวจด้วยตัวอย่าง ส่วนสถานประกอบการที่มีคนทำงาน 11 คนขึ้นไป จะทำการเก็บรวบรวมข้อมูลทุกแห่ง แต่อย่างไรก็ตาม ข้อมูลที่ได้รับตอบกลับนั้นไม่ครบถ้วนจึงต้องทำการประมาณค่าข้อมูลสถานประกอบการที่มีคนทำงาน 11 คนขึ้นไป ตามระเบียบวิธีทางสถิติ

สำหรับรายงานผลฉบับนี้เป็นผลที่ได้จากการแจงนับเพื่อเก็บรวบรวมข้อมูลรายละเอียดของสถานประกอบการธุรกิจทางการค้าและธุรกิจทางการบริการที่ตั้งอยู่ในจังหวัดศรีสะเกษโดยดำเนินการธุรกิจตามการจัดประเภทมาตรฐานอุตสาหกรรมประเทศไทย ปี 2552 (Thailand Standard Industrial Classification : TSIC-2009) ได้แก่ การขายส่ง การขายปลีก ที่พักแรม การบริการอาหารและเครื่องดื่ม ข้อมูลข่าวสารและการสื่อสาร กิจกรรมอสังหาริมทรัพย์ กิจกรรมทางวิชาชีพ วิทยาศาสตร์และเทคโนโลยี กิจกรรมการบริหาร

และการบริการสนับสนุน ศิลปะความบันเทิง และนันทนาการ และกิจกรรมการบริการอื่น ๆ ข้อมูลที่นำเสนอเป็นผลการดำเนินการในรอบปี 2554 สรุปดังนี้

1. จำนวนสถานประกอบการจำแนกตามหมวดย่อยธุรกิจ

สถานประกอบการธุรกิจทางการค้าและธุรกิจทางการบริการในจังหวัดศรีสะเกษ มีจำนวนทั้งสิ้น 22,905 แห่ง ในจำนวนนี้ส่วนใหญ่หรือร้อยละ 57.7 ประกอบธุรกิจ การขายปลีก (ยกเว้นยานยนต์ และจักรยานยนต์) รองลงมา ประกอบธุรกิจเกี่ยวกับ การบริการอื่นๆ ประมาณร้อยละ 10.8 สถานประกอบการที่ประกอบธุรกิจเกี่ยวกับที่พักแรม บริการอาหารและเครื่องดื่ม การขายส่งและการขายปลีกการซ่อมยานยนต์ และจักรยานยนต์ และกิจกรรมการขายส่ง (ยกเว้นยานยนต์และจักรยานยนต์) มีประมาณร้อยละ 10.5 ร้อยละ 8.9 และร้อยละ 4.9 ตามลำดับ สำหรับธุรกิจนอกเหนือจากที่กล่าวข้างต้น แต่ละหมวดมีสัดส่วนต่ำกว่าร้อยละ 3.0 ของจำนวนสถานประกอบการธุรกิจทั้งสิ้น

แผนภูมิ ก ร้อยละของสถานประกอบการธุรกิจจําแนกตามหมวดย่อยธุรกิจ

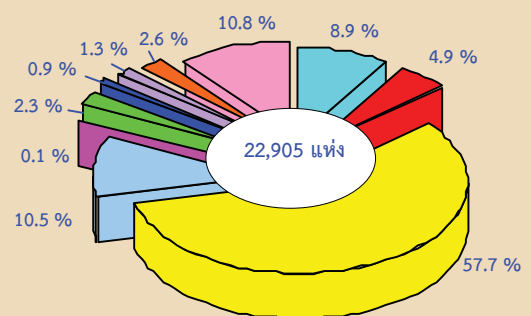

- หมวดย่อย 45 การขายส่ง และการขายปลีก การซ่อมยานยนต์ และจักรยานยนต์
- หมวดย่อย 46 การขายส่ง (ยกเว้นยานยนต์และจักรยานยนต์)
- หมวดย่อย 47 การขายปลีก (ยกเว้นยานยนต์และจักรยานยนต์)
- หมวดย่อย 55-56 ที่พักแรม การบริการอาหารและเครื่องดื่ม
- หมวดย่อย 59-60, 62-63 ข้อมูลข่าวสาร และการสื่อสาร
- หมวดย่อย 68 กิจกรรมอสังหาริมทรัพย์
- หมวดย่อย 69-74 กิจกรรมทางวิชาชีพ วิทยาศาสตร์ และเทคนิค
- หมวดย่อย 77-82 กิจกรรมการบริหารและการบริการสนับสนุน
- หมวดย่อย 90,92-93 ศิลปะความบันเทิง และนันทนาการ
- หมวดย่อย 95-96 กิจกรรมการบริการอื่น ๆ

2. ขนาดของสถานประกอบการ

ขนาดของสถานประกอบการธุรกิจฯเมื่อวัดด้วยจำนวนคนทำงาน พบว่า เป็นสถานประกอบการที่มีคนทำงาน 1-15 คน จำนวน 22,725 แห่ง หรือร้อยละ 99.2 ส่วนสถานประกอบการที่มีคนทำงาน 16 คนขึ้นไป มีจำนวน 180 แห่งหรือร้อยละ 0.8

เมื่อพิจารณาสถานประกอบการที่มีคนทำงาน 16 คนขึ้นไป ในจำนวนนี้เป็นสถานประกอบการที่มีคนทำงาน 16 - 25 คน จำนวน 116 แห่ง สถานประกอบการที่มีคนทำงาน 26 - 30 คน 31 - 50 คน และ 51 - 200 คน มีประมาณ 19 แห่ง 24 แห่ง และ 21 แห่ง ตามลำดับ

แผนภูมิ ข จำนวนสถานประกอบการธุรกิจฯ จำแนกตามขนาดของสถานประกอบการ (จำนวนคนทำงาน)

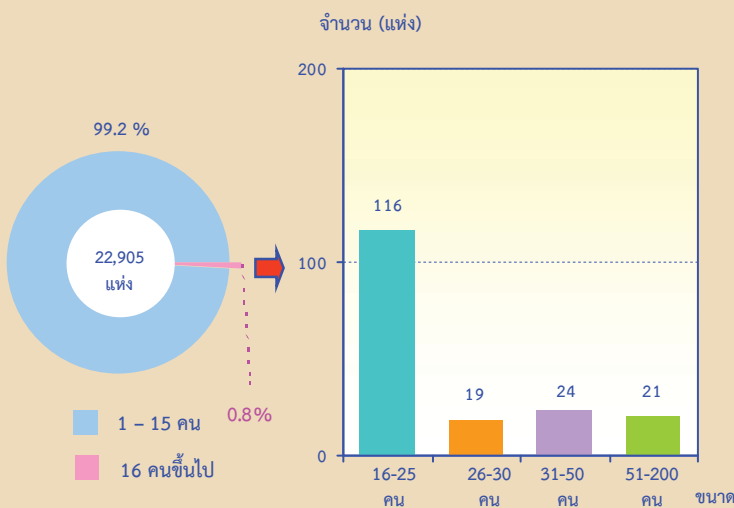

3. รูปแบบการจัดตั้งตามกฎหมาย

สถานประกอบการธุรกิจฯ ส่วนใหญ่ ร้อยละ 67.6 มีรูปแบบการจัดตั้งตามกฎหมายเป็นส่วนบุคคลหรือห้างหุ้นส่วนสามัญที่ไม่เป็นนิติบุคคล ส่วนที่มีรูปแบบเป็นส่วนราชการ รัฐวิสาหกิจ สหกรณ์ และอื่นๆ มีประมาณร้อยละ 30.7 สำหรับสถานประกอบการที่มีรูปแบบเป็นห้างหุ้นส่วนสามัญนิติบุคคลห้างหุ้นส่วนจำกัด และบริษัทจำกัด บริษัทจำกัด (มหาชน) มีสัดส่วนประมาณร้อยละ 1.0 และ 0.7 ตามลำดับ

แผนภูมิ ค ร้อยละของสถานประกอบการธุรกิจฯ จำแนกตามรูปแบบการจัดตั้งตามกฎหมาย

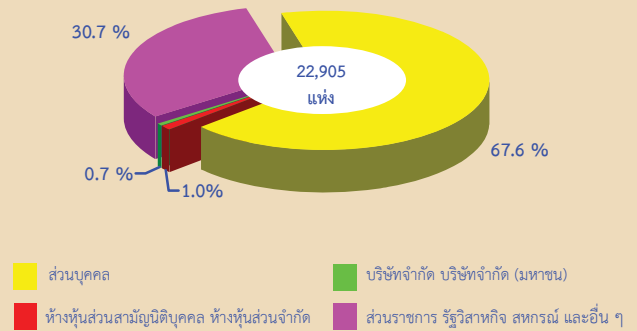

4. รูปแบบการจัดตั้งทางเศรษฐกิจ

สถานประกอบการธุรกิจฯ ในจังหวัดศรีสะเกษ ส่วนใหญ่ หรือร้อยละ 99.3 เป็นสำนักงานแห่งเดียว ไม่มีสำนักงานใหญ่หรือสาขาอยู่ที่ใดที่เหล็ร้อยละ 0.5 มีรูปแบบการจัดตั้งเป็นสำนักงานสาขาและอีกร้อยละ 0.2 เป็นสำนักงานใหญ่

เมื่อพิจารณาตามขนาดของสถานประกอบการ (ตามจำนวนคนทำงาน) พบว่า สถานประกอบการในทุกขนาดส่วนใหญ่มากกว่าครึ่งมีรูปแบบการจัดตั้งเป็นสำนักงานแห่งเดียว โดยเฉพาะสถานประกอบการที่มีคนทำงาน 1 - 15 คน ที่มีสัดส่วนของสำนักงานแห่งเดียวสูงที่สุดถึงร้อยละ 99.3

แผนภูมิ ง ร้อยละของสถานประกอบการธุรกิจฯ จำแนกตามรูปแบบการจัดตั้งทางเศรษฐกิจ

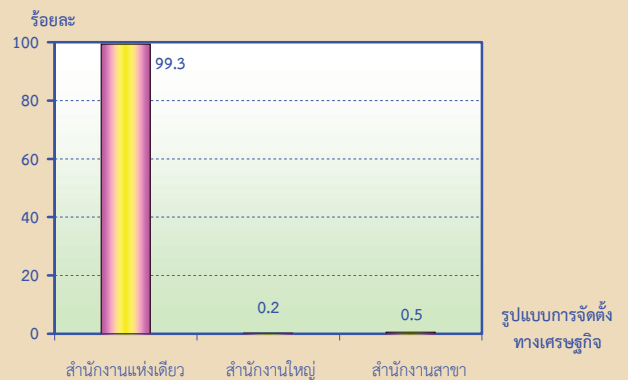

5. ระยะเวลาในการดำเนินงาน

สถานประกอบการธุรกิจ ร้อยละ 19.0 ดำเนินกิจการน้อยกว่า 5 ปี ที่ดำเนินกิจการระหว่าง 5-9 ปี และระหว่าง 10-19 ปี มีประมาณร้อยละ 27.6 และร้อยละ 38.2 ตามลำดับ สำหรับสถานประกอบการที่ดำเนินกิจการ 20-29 ปี และตั้งแต่ 30 ปีขึ้นไป มีประมาณร้อยละ 8.9 และร้อยละ 6.3 ตามลำดับ

เมื่อพิจารณาตามขนาดของสถานประกอบการ (ตามจำนวนคนทำงาน) พบว่า สถานประกอบการที่มีคนทำงาน 1-15 คน ส่วนใหญ่ร้อยละ 38.2 ดำเนินกิจการมากกว่าปี 10 ขึ้นไป ส่วนสถานประกอบการที่มีคนทำงาน 16 – 25 คนขึ้นไป ส่วนใหญ่หรือมากกว่าร้อยละ 15.0 ดำเนินกิจการน้อยกว่า 10 ปีขึ้นไป

แผนภูมิ จ ร้อยละของสถานประกอบการธุรกิจ จำแนกตามระยะเวลาในการดำเนินงาน

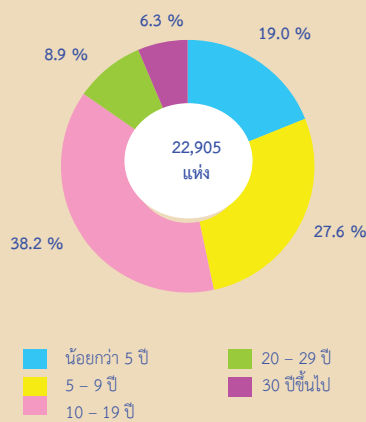

6. ทุนจดทะเบียน

สถานประกอบการธุรกิจ ในจังหวัดศรีสะเกษ ที่มีทุนจดทะเบียนมีจำนวน 309 แห่ง หรือร้อยละ 1.4 ของจำนวนสถานประกอบการทั้งสิ้น ในจำนวนนี้ ส่วนใหญ่หรือร้อยละ 77.2 มีทุนจดทะเบียนน้อยกว่า 10 ล้านบาท ที่มีทุนจดทะเบียน 10 - 99 ล้านบาท มีประมาณร้อยละ 13.0 สำหรับสถานประกอบการที่มีทุนจดทะเบียนตั้งแต่ 100 ล้านบาทขึ้นไป มีเพียงร้อยละ 9.8

แผนภูมิ ฉ ร้อยละของสถานประกอบการธุรกิจ จำแนกตามทุนจดทะเบียน

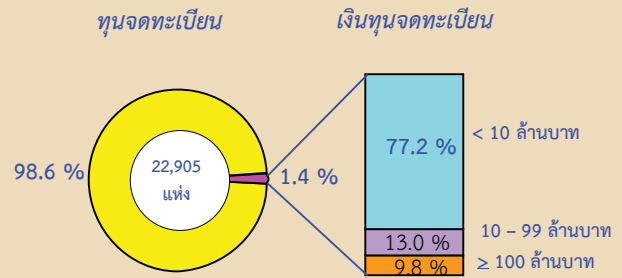

7. จำนวนคนทำงาน และลูกจ้าง

คนทำงานในสถานประกอบการธุรกิจของจังหวัดศรีสะเกษ มีทั้งสิ้นประมาณ 79,237 คน โดยส่วนใหญ่อยู่ในธุรกิจการขายปลีก (ยกเว้นยานยนต์ และจักรยานยนต์) ประมาณ 53,167 คน หรือร้อยละ 67.1 รองลงมาอยู่ในธุรกิจที่พักแรม การบริการอาหารและเครื่องดื่ม จำนวน 7,636 คน หรือร้อยละ 9.6 และอยู่ในธุรกิจการขายส่งและการขายปลีก การซ่อมยานยนต์ และจักรยานยนต์ ประมาณ 5,109 คน หรือร้อยละ 6.4

จากคนทำงานในสถานประกอบการทั้งสิ้น 79,237 คน พบว่าเป็นลูกจ้าง ประมาณ 27,704 คน อยู่ในธุรกิจการขายปลีก (ยกเว้นยานยนต์ และจักรยานยนต์) จำนวน 18,168 คน หรือร้อยละ 65.6 รองลงมาอยู่ในธุรกิจการขายส่งและการขายปลีก การซ่อมยานยนต์ และจักรยานยนต์ 2,565 คน หรือร้อยละ 9.3 และอยู่ในธุรกิจที่พักแรม การบริการอาหารและเครื่องดื่ม ประมาณ 2,542 คน หรือร้อยละ 9.2

แผนภูมิ ช จำนวนคนทำงาน และลูกจ้าง
จำแนกตามหมวดย่อยธุรกิจ

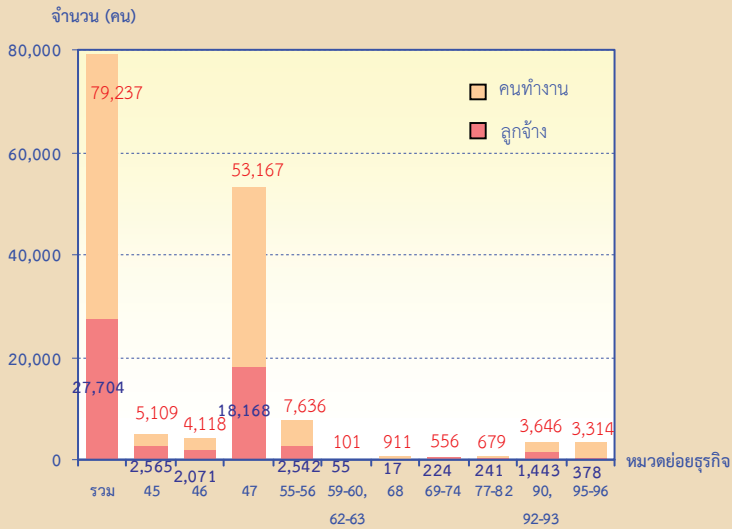

หมวดย่อย 45 การขายส่ง และการขายปลีก การช้อปปิ้งออนไลน์ และจักรยานยนต์

หมวดย่อย 46 การขายส่ง (ยกเว้นยานยนต์และจักรยานยนต์)

หมวดย่อย 47 การขายปลีก (ยกเว้นยานยนต์และจักรยานยนต์)

หมวดย่อย 55-56 ที่พักแรม การบริการอาหารและเครื่องดื่ม

หมวดย่อย 59-60, 62-63 ข้อมูลข่าวสาร และการสื่อสาร

หมวดย่อย 68 กิจกรรมอสังหาริมทรัพย์

หมวดย่อย 69-74 กิจกรรมทางวิชาชีพ วิทยาศาสตร์ และเทคนิค

หมวดย่อย 77-82 กิจกรรมการบริหารและการบริการสนับสนุน

หมวดย่อย 90,92-93 ศิลปะความบันเทิง และนันทนาการ

หมวดย่อย 95-96 กิจกรรมการบริการอื่น ๆ

8. ค่าตอบแทนแรงงาน

จากค่าตอบแทนแรงงานที่จ่ายให้ลูกจ้างทั้งสิ้นประมาณ 1,431.7 ล้านบาท หรือโดยเฉลี่ย 51,680 บาทต่อคนต่อปี โดยลูกจ้างที่ปฏิบัติงานเกี่ยวกับการขายส่งและการขายปลีก การช้อปปิ้งออนไลน์ และจักรยานยนต์ได้รับค่าตอบแทนเฉลี่ยต่อคนต่อปีสูงสุดคือ 118,397 บาท รองลงมาได้แก่ กิจกรรมทางวิชาชีพ วิทยาศาสตร์ และเทคนิค ได้รับค่าตอบแทนแรงงานเฉลี่ยต่อคนต่อปี 93,315 บาทต่อคนต่อปี และกิจกรรมอสังหาริมทรัพย์ได้รับค่าตอบแทนเฉลี่ยต่อคนต่อปี 79,059 บาท

แผนภูมิ ช ค่าตอบแทนแรงงานของสถานประกอบการ
ธุรกิจ และค่าตอบแทนแรงงานเฉลี่ยต่อคนต่อปี
จำแนกตามหมวดธุรกิจ

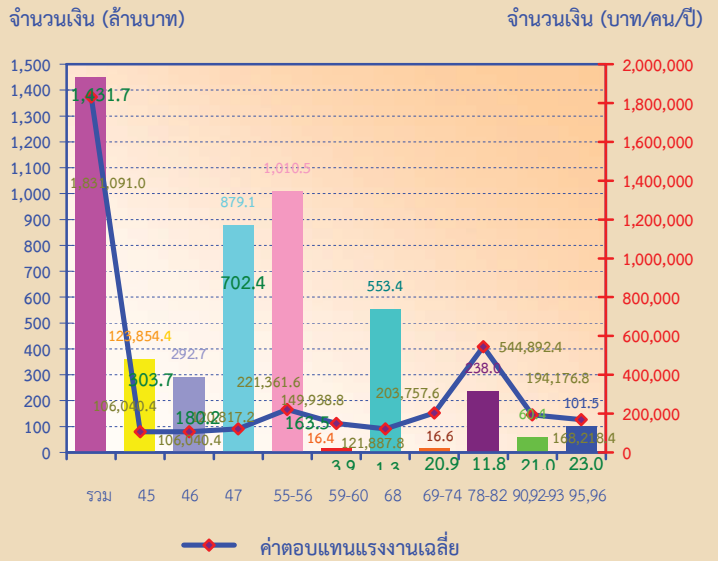

หมวดย่อย 45 การขายส่ง และการขายปลีก การช้อปปิ้งออนไลน์ และจักรยานยนต์

หมวดย่อย 46 การขายส่ง (ยกเว้นยานยนต์และจักรยานยนต์)

หมวดย่อย 47 การขายปลีก (ยกเว้นยานยนต์และจักรยานยนต์)

หมวดย่อย 55-56 ที่พักแรม การบริการอาหารและเครื่องดื่ม

หมวดย่อย 59-60, 62-63 ข้อมูลข่าวสาร และการสื่อสาร

หมวดย่อย 68 กิจกรรมอสังหาริมทรัพย์

หมวดย่อย 69-74 กิจกรรมทางวิชาชีพ วิทยาศาสตร์ และเทคนิค

หมวดย่อย 77-82 กิจกรรมการบริหารและการบริการสนับสนุน

หมวดย่อย 90,92-93 ศิลปะความบันเทิง และนันทนาการ

หมวดย่อย 95-96 กิจกรรมการบริการอื่น ๆ

9. รายได้จากการดำเนินงาน ค่าใช้จ่ายขั้นกลาง
และมูลค่าเพิ่ม

เมื่อพิจารณารายได้จากการดำเนินงาน ค่าใช้จ่ายขั้นกลาง และมูลค่าเพิ่มของสถานประกอบการธุรกิจในจังหวัดศรีสะเกษ พบว่า มีรายได้จากการดำเนินงานรวมทั้งสิ้นประมาณ 46,655.9 ล้านบาท ค่าใช้จ่ายขั้นกลางประมาณ 36,721.9 ล้านบาท และมูลค่าเพิ่มรวมทั้งสิ้นประมาณ 9,934.0 ล้านบาท โดยมูลค่าเพิ่มมีสัดส่วนประมาณร้อยละ 21.3 ของรายได้จากการดำเนินงาน

หากพิจารณาตามขนาดของสถาน-
ประกอบการ พบว่า สถานประกอบการที่มีคนทำงาน
1-15 คน มีรายได้ ค่าใช้จ่าย และมูลค่าเพิ่มสูงสุด คือ
ประมาณร้อยละ 63.5 ร้อยละ 59.4 และร้อยละ 78.8
ตามลำดับ นอกจากนี้ สถานประกอบการที่มีคนทำงาน
1-15 คน ยังมีมูลค่าเพิ่มต่อรายได้จากการดำเนินงาน
สูงสุด คือประมาณ ร้อยละ 26.4

เมื่อพิจารณาตามหมวดธุรกิจ พบว่า รายได้
ส่วนใหญ่มาจากการดำเนินธุรกิจการขายปลีก (ยกเว้น
ยานยนต์และจักรยานยนต์) มีประมาณร้อยละ 41.0
รองลงมาเป็นการขายส่ง (ยกเว้นยานยนต์ และ
จักรยานยนต์) และการขายส่งและการขายปลีก การ

ซ่อมยานยนต์ คือ ประมาณ ร้อยละ 26.3 และ 25.1
ตามลำดับ

หากเปรียบเทียบมูลค่าเพิ่มต่อรายได้ใน
ธุรกิจแต่ละประเภท พบว่า สถานประกอบการที่
ดำเนินกิจกรรมศิลปะ ความบันเทิง และนันทนาการ
มีสัดส่วนมูลค่าเพิ่มต่อรายได้สูงที่สุด คือ ร้อยละ
62.4 รองลงมา เป็นกิจกรรมทางวิชาชีพ
วิทยาศาสตร์และเทคโนโลยี และ ข้อมูลข่าวสารและ
การสื่อสาร โดยสัดส่วนมูลค่าเพิ่มต่อรายได้ร้อยละ
59.0 และ 58.9 ตามลำดับ

ตาราง 1 รายได้จากการดำเนินงาน และมูลค่าเพิ่มของสถานประกอบการธุรกิจฯ จำแนกตามหมวดย่อยธุรกิจ

หมวดย่อยธุรกิจ	รายได้จากการดำเนินงาน			มูลค่าเพิ่ม			มูลค่าเพิ่ม ต่อรายได้ (ร้อยละ)
	มูลค่า (พันบาท)	ต่อสถาน- ประกอบ การ (พันบาท)	ต่อคนทำงาน (พันบาท)	มูลค่า (พันบาท)	ต่อสถาน- ประกอบ การ (พันบาท)	ต่อ คนทำงาน (พันบาท)	
รวม	46,655,891.7	2,036,930.4	588,814.5	9,933,959.0	433,702.6	125,370.2	21.3
การขายส่งและการขายปลีก การซ่อมยานยนต์	11,708,049.3	5,747,692.3	2,291,651.8	1,631,003.5	800,689.0	319,241.2	13.9
การขายส่ง (ยกเว้นยานยนต์และจักรยานยนต์)	12,280,330.2	10,867,548.8	2,982,110.3	1,843,966.0	1,631,828.3	447,781.9	15.0
การขายปลีก (ยกเว้นยานยนต์และ จักรยานยนต์)	19,131,400.0	1,446,608.7	359,836.0	4,982,916.1	376,780.0	93,722.0	26.0
ที่พักแรม การบริการอาหารและเครื่องดื่ม	2,698,182	1,126,589.6	353,350.2	1,014,952	423,779.6	132,916.7	37.6
ข้อมูลข่าวสารและการสื่อสาร	19,523	723,088.9	193,301.0	11,501	425,948.1	113,867.3	58.9
กิจกรรมอสังหาริมทรัพย์	125,675.5	233,597.6	137,953.3	71,767.4	133,396.7	78,778.7	57.1
กิจกรรมทางวิชาชีพ วิทยาศาสตร์และเทคโนโลยี	135,594	645,685.2	243,873.9	80,057	381,225.2	143,987.9	59.0
กิจกรรมการบริหาร และการบริการสนับสนุน	144,804	490,862.0	213,261.1	66,876	226,696.9	98,491.3	46.2
ศิลปะ ความบันเทิง และนันทนาการ	86,875	147,997.4	23,827.3	54,181	92,301.9	14,860.4	62.4
กิจกรรมการบริการอื่นๆ	325,459	132,246.5	98,207.2	176,739	71,816.0	53,331.1	54.3

10. สรุปและข้อเสนอแนะ

ผลจากการสำมะโนธุรกิจและอุตสาหกรรม พ.ศ. 2555 ของธุรกิจทางการค้าและธุรกิจทางการบริการ พบว่ามีสถานประกอบการธุรกิจที่ตั้งอยู่ในจังหวัดศรีสะเกษ จำนวนทั้งสิ้น 22,905 แห่ง ส่วนใหญ่หรือร้อยละ 99.2 เป็นสถานประกอบการที่มีคนทำงาน 1 - 15 คน ธุรกิจสำคัญได้แก่ ธุรกิจการขายปลีก (ยกเว้นยานยนต์ และจักรยานยนต์) มีประมาณร้อยละ 57.7 มีการจ้างงานทั้งสิ้น 27,704 คน ค่าตอบแทนเฉลี่ยของลูกจ้างต่อคนต่อปี ประมาณ 51,679.7 บาท สำหรับรายได้จากการดำเนินงาน ค่าใช้จ่ายชั้นกลาง และมูลค่าเพิ่มมีมูลค่าทั้งสิ้น 46,655.9 ล้านบาท 36,721.9 ล้านบาท และ 9,934.0 ล้านบาท ตามลำดับ

● ปัญหาและอุปสรรคของสถานประกอบการ

ผู้ประกอบการธุรกิจฯ ในจังหวัดศรีสะเกษ ประมาณร้อยละ 60.0 ได้แสดงความคิดเห็นในเรื่องอุปสรรคที่สำคัญในการดำเนินกิจการ ดังนี้ การแข่งขันทางการค้าเพิ่มมากขึ้น ต้นทุนในการดำเนินธุรกิจสูงขึ้น กำลังซื้อของลูกค้าลดลง เศรษฐกิจไม่ดี/ชะลอตัว ขาดเงินลงทุนและเงินหมุนเวียนในการประกอบอาชีพ การจัดเก็บภาษีที่ซ้ำซ้อน เป็นต้น

● ความช่วยเหลือที่ต้องการจากหน่วยงานของรัฐและข้อเสนอแนะ

ผู้ประกอบการธุรกิจฯ ในจังหวัดศรีสะเกษ ประมาณร้อยละ 61.6 ได้ระบุช่วยเหลือที่ต้องการจากหน่วยงานภาครัฐและข้อเสนอแนะ ดังนี้ รัฐควรสนับสนุนแหล่งเงินทุน ควรมีมาตรการควบคุมราคาสินค้า มาตรการกระตุ้นเศรษฐกิจ มาตรการลดอัตราภาษี ส่งเสริมวิสาหกิจขนาดกลางและขนาดย่อม และพักชำระหนี้ เป็นต้น

แผนภูมิ ฅ ร้อยละของปัญหาและอุปสรรคของสถานประกอบการ

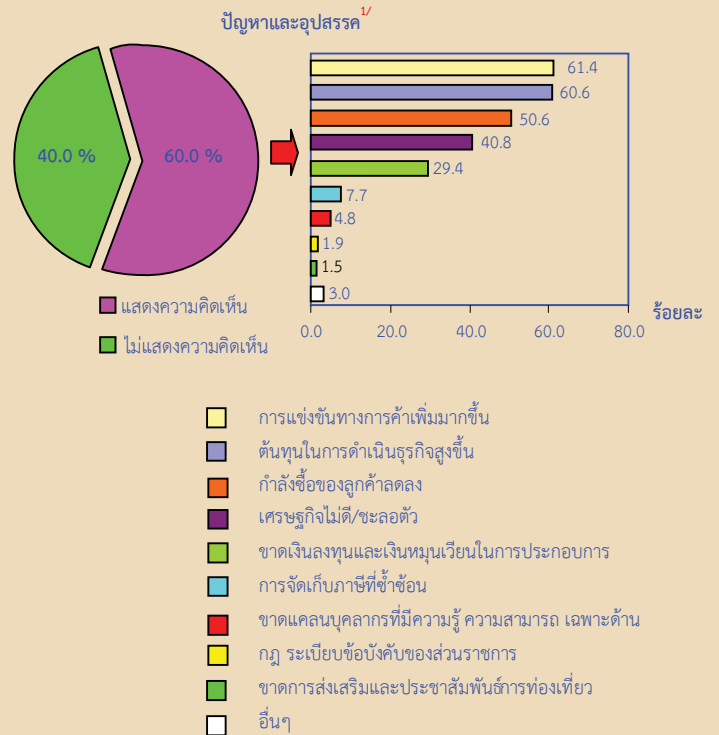

หมายเหตุ : สถานประกอบการ 1 แห่ง สามารถตอบได้มากกว่า 1 คำตอบ

แผนภูมิ ฆ ร้อยละของความช่วยเหลือที่ต้องการจากหน่วยงานภาครัฐ

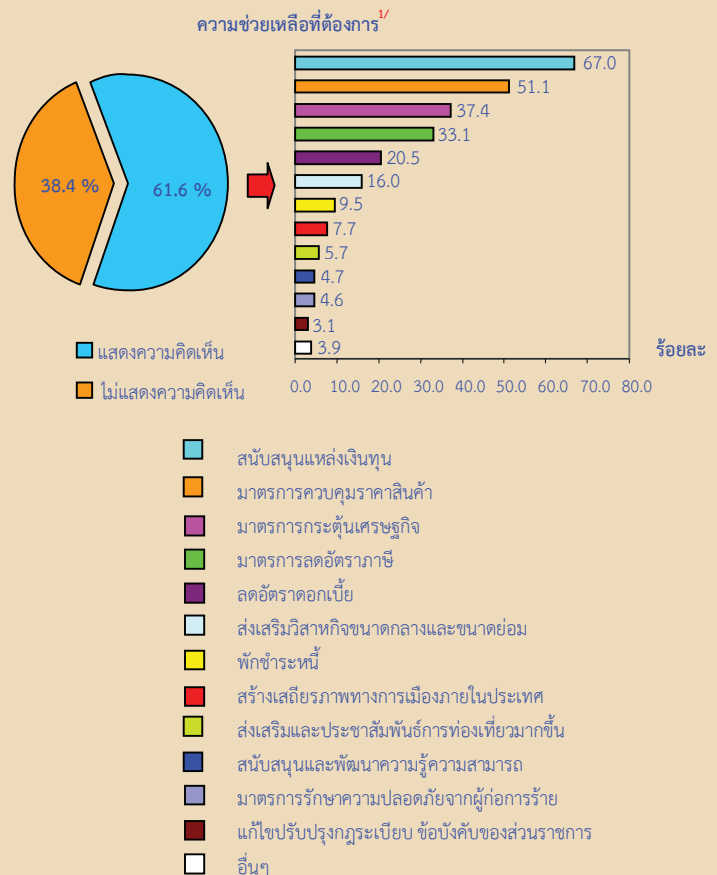

หมายเหตุ : สถานประกอบการ 1 แห่ง สามารถตอบได้มากกว่า 1 คำตอบ

สารบัญตาราง

- ตาราง ก** จำนวนและร้อยละของสถานประกอบการธุรกิจฯ จำแนกตามลักษณะของสถานประกอบการ
- ตาราง ข** จำนวนและร้อยละของสถานประกอบการธุรกิจฯ จำแนกตามหมวดย่อยธุรกิจ
- ตาราง ค** จำนวนและร้อยละของพนักงาน ลูกจ้าง และค่าตอบแทนแรงงาน จำแนกตามขนาดของสถานประกอบการ และหมวดย่อยธุรกิจ
- ตาราง ง** รายรับ ค่าใช้จ่าย มูลค่าเพิ่ม และมูลค่าเพิ่มต่อรายรับ จำแนกตามขนาดของสถานประกอบการ และหมวดย่อยธุรกิจ
- ตาราง จ** รายรับและมูลค่าเพิ่มเฉลี่ยต่อสถานประกอบการและต่อพนักงาน จำแนกตามขนาดของสถานประกอบการ และหมวดย่อยธุรกิจ

บทที่ 1

บทนำ

1.1 ความเป็นมา

สำนักงานสถิติแห่งชาติได้จัดทำสำมะโนธุรกิจทางการค้าและธุรกิจทางการบริการ และสำมะโนอุตสาหกรรมทุก 10 ปี ตามข้อเสนอแนะขององค์การสหประชาชาติ เพื่อให้ประเทศมีข้อมูลพื้นฐานที่สำคัญทางด้านธุรกิจทางการค้า ธุรกิจทางการบริการ และอุตสาหกรรมการผลิตอย่างต่อเนื่อง โดยสำมะโนธุรกิจทางการค้าและธุรกิจทางการบริการได้จัดทำมาแล้ว 3 ครั้งในปี 2509 2531 และ 2545 โดยสำมะโนอุตสาหกรรมจัดทำมาแล้ว 3 ครั้งเช่นกัน ในปี 2507 2540 และ 2550 สำหรับในปี 2555 จะครบรอบ 10 ปี การจัดทำสำมะโนธุรกิจทางการค้าและธุรกิจทางการบริการ

สืบเนื่องมาจากปัจจุบันโครงสร้างด้านเศรษฐกิจมีการเปลี่ยนแปลงรวดเร็วมากตามทีกล่าวมาแล้ว ทำให้หน่วยงานหลักด้านเศรษฐกิจของประเทศ คือ กระทรวงอุตสาหกรรม (สำนักงานเศรษฐกิจอุตสาหกรรม) สำนักงานคณะกรรมการพัฒนาการเศรษฐกิจและสังคมแห่งชาติ ธนาคารแห่งประเทศไทย และกระทรวงพาณิชย์มีความจำเป็นต้องใช้ข้อมูลที่ทันสมัยเพื่อใช้ในการวิเคราะห์และติดตามสถานการณ์ด้านเศรษฐกิจของประเทศและภูมิภาค จึงขอให้สำนักงานสถิติแห่งชาติจัดทำข้อมูลสำมะโนอุตสาหกรรมจากทุก 10 ปี เป็นจัดทำทุก 5 ปี ประกอบกับปัจจุบันประเทศต่างๆ ส่วนใหญ่ได้มีการจัดทำสำมะโนด้านเศรษฐกิจทุก 5 ปี

ดังนั้น สำนักงานสถิติแห่งชาติ จึงได้วางแผนปรับการจัดทำสำมะโนอุตสาหกรรม เป็นประจำทุก 5 ปี โดยจะเริ่มดำเนินการในปี 2555 โดยบูรณาการดำเนินการไปพร้อมกับการสำมะโนธุรกิจทางการค้าและธุรกิจทางการบริการ ในปี 2555

สำหรับการเก็บรวบรวมข้อมูลแบ่งเป็น 2 ขั้นตอนคือ ขั้นการเก็บรวบรวมข้อมูลพื้นฐานของสถานประกอบการทุกประเภท และขั้นการเก็บรวบรวมข้อมูลรายละเอียดของสถานประกอบการเฉพาะสถานประกอบการที่ประกอบธุรกิจทางการค้าธุรกิจทางการบริการและอุตสาหกรรมการผลิต

1.2 วัตถุประสงค์

การเก็บรวบรวมข้อมูลรายละเอียดของสถานประกอบการ มีวัตถุประสงค์ดังนี้

1.2.1 เพื่อเก็บรวบรวมข้อมูลพื้นฐานเกี่ยวกับการประกอบธุรกิจของสถานประกอบการ เช่น จำนวน ประเภทธุรกิจ และขนาดของสถานประกอบการ จำนวนคนทำงาน ลูกจ้าง ค่าตอบแทนแรงงาน ค่าใช้จ่ายในการดำเนินงาน รายรับ แหล่งเงินทุน สินทรัพย์และหนี้สินของสถานประกอบการ เป็นต้น

1.2.2 เพื่อใช้ในการจัดทำบัญชีประชาชาติ (National Account) และสร้างตารางปัจจัยการผลิตและผลผลิตของประเทศ (Input Output Table)

1.3 ขอบข่ายและคัมรวม

ขอบข่ายในการเก็บรวบรวมข้อมูล ได้แก่ สถานประกอบการทั่วประเทศที่ดำเนินกิจการเกี่ยวกับธุรกิจการค้าปลีก การค้าส่งและการบริการ ตามการจัดประเภทมาตรฐานอุตสาหกรรมประเทศไทยปี 2552 (Thailand Standard Industrial Classification : TSIC-2009)

คัมรวม สถานประกอบการที่มีที่ตั้งที่แน่นอนทุกแห่งที่ตั้งอยู่ในเขตเทศบาลและนอกเขตเทศบาลของ จังหวัดศรีสะเกษ

1.4 คาบเวลาอ้างอิง

ข้อมูลที่เกี่ยวข้องเป็นข้อมูลของสถานประกอบการที่ดำเนินกิจการในรอบ 12 เดือน (ระหว่าง 1 มกราคม ถึง 31 ธันวาคม 2554)

1.5 รายการข้อมูลที่เกี่ยวข้อง

1.5.1 ข้อมูลทั่วไปของสถานประกอบการ เช่น ประเภทธุรกิจ รูปแบบการจัดตั้งตามกฎหมาย รูปแบบการจัดตั้งทางเศรษฐกิจ ระยะเวลาในการดำเนินกิจการของสถานประกอบการ ทุนจดทะเบียน และการมีต่างประเทศร่วมลงทุนหรือถือหุ้น เป็นต้น

1.5.2 คนทำงาน ลูกจ้าง และค่าตอบแทนแรงงาน

1.5.3 ค่าใช้จ่ายของสถานประกอบการ

1.5.4 รายรับของสถานประกอบการ

1.5.5 แหล่งเงินทุนของสถานประกอบการ

1.5.6 สินทรัพย์และหนี้สินของสถานประกอบการ

1.5.7 ผลกระทบจากอุทกภัยต่อสถานประกอบการในปี 2554

1.5.8 ความคิดเห็นและข้อเสนอแนะของสถานประกอบการ

1.6 ประโยชน์ของข้อมูล

1.6.1 ใช้ในการวางแผนพัฒนาเศรษฐกิจของประเทศให้มีประสิทธิภาพ กำหนดนโยบายและทิศทางการพัฒนาเศรษฐกิจในระดับประเทศและระดับท้องถิ่น การจัดทำแผนส่งเสริมวิสาหกิจขนาดกลางและขนาดย่อม (SMEs) จัดทำบัญชีประชาชาติเพื่อกำหนดทิศทางการขยายตัวทางเศรษฐกิจ

1.6.2 ใช้เป็นเครื่องมือสำหรับผู้ประกอบการในการวางแผนธุรกิจการตัดสินใจลงทุนการขยายกิจการ ขยายสาขา ซึ่งก่อให้เกิดการจ้างงานเพิ่มขึ้น นอกจากนี้ยังสามารถใช้ข้อมูลพิจารณาเปรียบเทียบกับกิจการอื่นๆ เพื่อให้ธุรกิจประสบความสำเร็จ ซึ่งเป็นผลทำให้การเจริญเติบโตทางด้านเศรษฐกิจในประเทศโดยรวมดีขึ้น

1.6.3 ใช้ในการพิจารณาประกอบการตัดสินใจในการลงทุนการศึกษาวิเคราะห์เชิงลึกในธุรกิจ ที่อยู่ในความสนใจและเรื่องที่เกี่ยวข้อง

บทที่ 2 สรุปข้อมูลที่สำคัญ

2.1 ข้อมูลทั่วไปของสถานประกอบการธุรกิจ ทางการค้าและธุรกิจทางการบริการ

2.1.1 จำนวนสถานประกอบการ

จำนวนสถานประกอบการในจังหวัดศรีสะเกษมีทั้งหมด 22,905 แห่ง โดยส่วนใหญ่เป็นสถานประกอบการที่มีคนทำงาน 1-15 คน จำนวน 22,725 แห่ง หรือร้อยละ 99.2 เป็นสถานประกอบการส่วนบุคคลจำนวน 15,487 แห่ง

หรือร้อยละ 67.6 รูปแบบการจัดตั้งส่วนใหญ่เป็นสำนักงานแห่งเดียวจำนวน 22,752 แห่ง หรือร้อยละ 99.3 และเมื่อพิจารณาจากระยะเวลาในการดำเนินการส่วนใหญ่เปิดดำเนินการมาแล้ว 10 – 19 ปี มีจำนวน 8,743 แห่ง หรือร้อยละ 38.2

ตาราง ก จำนวนและร้อยละของสถานประกอบการธุรกิจ จำแนกตามลักษณะของสถานประกอบการ

ลักษณะของสถานประกอบการ	จำนวน	ร้อยละ
รวม	22,905	100
ขนาดของสถานประกอบการ		
1 - 15 คน	22,725	99.2
16 - 25 คน	116	0.5
26 - 30 คน	19	0.1
31 - 50 คน	24	0.1
51 - 200 คน	21	0.1
รูปแบบการจัดตั้งตามกฎหมาย		
ส่วนบุคคล	15,487	67.6
ห้างหุ้นส่วนจำกัด ห้างหุ้นส่วนสามัญนิติบุคคล	229	1.0
บริษัทจำกัด บริษัทจำกัด (มหาชน)	157	0.7
ส่วนราชการ รัฐวิสาหกิจ สหกรณ์ และอื่นๆ	7,031	30.7
รูปแบบการจัดตั้งทางเศรษฐกิจ		
สำนักงานแห่งเดียว	22,752	99.3
สำนักงานใหญ่	38	0.2
สำนักงานสาขา	115	0.5
ระยะเวลาในการดำเนินการ		
น้อยกว่า 5 ปี	4,334	19.0
5 – 9 ปี	6,331	27.6
10 –19 ปี	8,743	38.2
20 – 29 ปี	2,047	8.9
ตั้งแต่ 30 ปีขึ้นไป	1,450	6.3

2.1.2 ขนาดของสถานประกอบการ

ขนาดของสถานประกอบการธุรกิจฯ ในจังหวัดศรีสะเกษ เมื่อวัดด้วยจำนวนคนทำงานพบว่า ส่วนใหญ่เป็นสถานประกอบการที่มีขนาดเล็ก คือ มีคนทำงาน 1 - 15 คน จำนวน 22,725 แห่ง หรือ ร้อยละ 99.2 ส่วนสถานประกอบการที่มีคนทำงาน 16 คนขึ้นไป มีจำนวน 180 แห่งหรือ ร้อยละ 0.8

เมื่อพิจารณาสถานประกอบการที่มีคนทำงาน 16 คนขึ้นไป ในจำนวนนี้เป็นสถานประกอบการที่มีคนทำงาน 16-25 คน จำนวน 116 แห่ง สถานประกอบการที่มีคนทำงาน 26 - 30 คน 31 - 50 คน และ 51 - 200 คน มีประมาณ 19 แห่ง 24 แห่ง และ 21 แห่ง ตามลำดับ

2.1.3 รูปแบบการจัดตั้งตามกฎหมาย

สถานประกอบการธุรกิจฯ ในจังหวัดศรีสะเกษ ส่วนใหญ่ ร้อยละ 67.6 มีรูปแบบการจัดตั้งตามกฎหมายเป็นส่วนบุคคลหรือห้างหุ้นส่วนสามัญที่ไม่เป็นนิติบุคคล ส่วนที่มีรูปแบบเป็นส่วนราชการ รัฐวิสาหกิจ สหกรณ์ และอื่นๆ มีประมาณร้อยละ 30.7 สำหรับสถานประกอบการที่มีรูปแบบเป็นห้างหุ้นส่วนสามัญนิติบุคคลห้างหุ้นส่วนจำกัด และบริษัทจำกัด บริษัทจำกัด (มหาชน) มีสัดส่วนประมาณร้อยละ 1.0 และ 0.7 ตามลำดับ

เมื่อพิจารณาตามขนาดของสถานประกอบการ พบว่า สถานประกอบการที่มีคนทำงาน 1 - 15 คน ดำเนินกิจการในรูปแบบที่เป็นส่วนบุคคลมากที่สุดถึงร้อยละ 67.8

2.1.4 รูปแบบการจัดตั้งทางเศรษฐกิจ

สถานประกอบการธุรกิจฯ ในจังหวัดศรีสะเกษ ส่วนใหญ่ หรือร้อยละ 99.3 เป็นสำนักงานแห่งเดียว ไม่มีสำนักงานใหญ่หรือสาขาอยู่ที่ใดที่เหล็ร้อยละ 0.5 มีรูปแบบการจัดตั้งเป็นสำนักงานสาขาและอีก ร้อยละ 0.2 เป็นสำนักงานใหญ่เมื่อพิจารณาตามขนาดของสถานประกอบการ (ตามจำนวนคนทำงาน) พบว่า สถานประกอบการในทุกขนาดส่วนใหญ่มากกว่าครึ่งมีรูปแบบการจัดตั้งเป็นสำนักงานแห่งเดียว โดยเฉพาะสถานประกอบการที่มีคนทำงาน 1 - 15 คน ที่มีสัดส่วนของสำนักงานแห่งเดียวสูงที่สุดถึงร้อยละ 99.3

2.1.5 ระยะเวลาในการดำเนินกิจการ

สถานประกอบการธุรกิจฯ ในจังหวัดศรีสะเกษ ส่วนใหญ่ ร้อยละ 19.0 ดำเนินกิจการน้อยกว่า 5 ปี ที่ดำเนินกิจการระหว่าง 5 - 9 ปี และระหว่าง 10 - 19 ปี มีประมาณร้อยละ 27.6 และร้อยละ 38.2 ตามลำดับสำหรับสถานประกอบการที่ดำเนินกิจการ 20 - 29 ปี และตั้งแต่ 30 ปีขึ้นไป มีประมาณร้อยละ 8.9 และร้อยละ 6.3 ตามลำดับ

เมื่อพิจารณาตามขนาดของสถานประกอบการ (ตามจำนวนคนทำงาน) พบว่า สถานประกอบการที่มีคนทำงาน 1 - 15 คน ส่วนใหญ่ ร้อยละ 38.2 ดำเนินมากกว่าปี 10 ขึ้นไป ส่วนสถานประกอบการที่มีคนทำงาน 16 - 25 คน ขึ้นไปส่วนใหญ่หรือมากกว่าร้อยละ 15.0 ดำเนินกิจการน้อย 10 ปีขึ้นไป

2.1.6 หมวดย่อยธุรกิจ

สถานประกอบการธุรกิจทางการค้าและธุรกิจทางการบริการในจังหวัดศรีสะเกษ มีทั้งสิ้น 22,725 แห่ง ในจำนวนนี้ ส่วนใหญ่หรือร้อยละ 57.7 ประกอบธุรกิจ การขายปลีก (ยกเว้นยานยนต์ และจักรยานยนต์) รองลงมาประกอบธุรกิจ ที่พักแรม บริการอาหารและเครื่องดื่ม ประมาณร้อยละ 10.5 สถานประกอบการที่ประกอบธุรกิจเกี่ยวกับกิจกรรมบริการส่วนบุคคลอื่นๆ

การขายส่งและการขายปลีก การซ่อมยานยนต์และจักรยานยนต์ และกิจกรรมการขายส่ง (ยกเว้นยานยนต์และจักรยานยนต์) มีประมาณร้อยละ 9.2 ร้อยละ 8.9 และร้อยละ 4.9 ตามลำดับ สำหรับธุรกิจนอกเหนือจากที่กล่าวข้างต้น แต่ละหมวดมีสัดส่วนต่ำกว่าร้อยละ 2.5 ของจำนวนสถานประกอบการธุรกิจทั้งสิ้น

ตาราง ข จำนวนและร้อยละของสถานประกอบการธุรกิจฯ จำแนกตามหมวดย่อยธุรกิจ

หมวดย่อยธุรกิจ	จำนวน	ร้อยละ
การขายส่งและการขายปลีก การซ่อมยานยนต์และจักรยานยนต์	2,037	8.9
การขายส่ง (ยกเว้นยานยนต์และจักรยานยนต์)	1,130	4.9
การขายปลีก (ยกเว้นยานยนต์และจักรยานยนต์)	13,225	57.7
ที่พักแรม	58	0.3
การบริการอาหารและเครื่องดื่ม	2,337	10.2
การผลิตภาพยนตร์ วิทยุทัศน์ และรายการโทรทัศน์ การบันทึกเสียง ลงบนสื่อและการจัดพิมพ์จำหน่ายหรือเผยแพร่ดนตรี	17	0.1
การจัดผังรายการและการแพร่ภาพกระจายเสียง	10	-
กิจกรรมอสังหาริมทรัพย์	538	2.3
กิจกรรมทางกฎหมายและการบัญชี	62	0.3
กิจกรรมด้านสถาปัตยกรรมและวิศวกรรม รวมถึงการทดสอบ และการวิเคราะห์ทางเทคนิค	10	0.0
การโฆษณาและการวิจัยตลาด	51	0.2
กิจกรรมทางวิชาชีพ วิทยาศาสตร์ และเทคนิคอื่นๆ	87	0.4
กิจกรรมการให้เช่า	112	0.5
กิจกรรมของตัวแทนธุรกิจท่องเที่ยว การจัดหาเที่ยว การบริการสำรองและกิจกรรมที่เกี่ยวข้อง	27	0.1
การบริการด้านการบริหารและสนับสนุนการดำเนินงานของ สำนักงาน และกิจกรรมอื่นๆ ที่สนับสนุนทางธุรกิจ	156	0.7
กิจกรรมการสร้างสรรค์ศิลปะและความบันเทิง	473	2.1
กิจกรรมด้านการกีฬา ความบันเทิง และการนันทนาการ	114	0.5
การซ่อมคอมพิวเตอร์และของใช้ส่วนบุคคลและของใช้ในครัวเรือน	362	1.6
กิจกรรมบริการส่วนบุคคลอื่นๆ	2,099	9.2

หมายเหตุ : - ไม่มีข้อมูล หรือข้อมูลมีค่าเป็น 0 หรือมีข้อมูลจำนวนเล็กน้อย

2.2 ข้อมูลสถิติที่สำคัญจำแนกตามขนาดของสถานประกอบการ และหมวดย่อยธุรกิจ

2.2.1 คนทำงานและค่าตอบแทนแรงงาน

1) จำนวนคนทำงาน

คนทำงานซึ่งหมายถึงเจ้าของกิจการหรือหุ้นส่วนที่ทำงานโดยไม่ได้รับค่าจ้างเงินเดือนและรวมลูกจ้างที่ทำงานในสถานประกอบการพบว่า ในปี 2554 มีคนทำงานในสถานประกอบการธุรกิจฯในจังหวัดศรีสะเกษจำนวนทั้งสิ้นประมาณ 79,237 คน ในจำนวนนี้เป็นคนทำงานโดยไม่ได้รับค่าจ้าง/เงินเดือนจำนวน 51,533 คนหรือร้อยละ 65.0 มีการจ้างงานหรือลูกจ้างจำนวน 27,704 คนหรือร้อยละ 35.0 โดยเป็นลูกจ้างระดับปฏิบัติการจำนวน 23,288 คนหรือร้อยละ 84.1 ส่วนที่เป็นลูกจ้างระดับบริหารจัดการมีจำนวน 4,416 คนหรือร้อยละ 15.9

2) จำนวนลูกจ้าง

เมื่อพิจารณาลูกจ้างในสถานธุรกิจฯในจังหวัดศรีสะเกษ จำนวน 27,704 คน ในจำนวนนี้เป็นลูกจ้างระดับปฏิบัติการจำนวน 23,288 คน หรือร้อยละ 84.1 ส่วนที่เป็นลูกจ้างระดับบริหารจัดการมีจำนวน 4,416 คน หรือร้อยละ 15.9

สำหรับการจ้างงานตามขนาดของสถานประกอบการ พบว่า ส่วนใหญ่เป็นลูกจ้างที่ปฏิบัติงานในสถานประกอบการที่มีคนทำงาน 1-15 คน ประมาณร้อยละ 85.1 เป็นลูกจ้างในสถานประกอบการที่มีคนทำงาน 51 - 200 คน และ 16 - 25 คน ในสัดส่วนที่ใกล้เคียงกันประมาณร้อยละ 5.9 และร้อยละ 5.7 ตามลำดับ ลูกจ้างในสถานประกอบการที่มีคนทำงาน 31 - 50 คน มีประมาณ ร้อยละ 2.1 ส่วนลูกจ้างที่ปฏิบัติงานในสถานประกอบการที่มีคนทำงาน 26-30 คน มีเพียงร้อยละ 1.2

เมื่อพิจารณาการจ้างงานตามหมวดย่อยธุรกิจ พบว่า มีลูกจ้างที่ปฏิบัติงานในธุรกิจการขายปลีก (ยกเว้นยานยนต์ และจักรยานยนต์) มากที่สุด จำนวน 18,168 คน หรือร้อยละ 65.6 รองลงมาปฏิบัติงานอยู่ในธุรกิจที่พักแรมการบริการอาหารและเครื่องดื่ม จำนวน 2,542 คน หรือ 9.2 สำหรับลูกจ้างที่ปฏิบัติงานอยู่ในธุรกิจการขนส่งและการขายปลีก การซ่อมยานยนต์ มีจำนวน 2,565 คน หรือร้อยละ 9.3 ที่เหลือปฏิบัติงานในธุรกิจนอกเหนือจากที่กล่าวข้างต้น

3) ค่าตอบแทนแรงงาน

ลูกจ้างที่ปฏิบัติงานในสถานประกอบการธุรกิจทางการค้าและธุรกิจทางการบริการในจังหวัดศรีสะเกษ ได้รับค่าตอบแทนแรงงานรวมทั้งสิ้นประมาณ 1,431.7 ล้านบาท หรือโดยเฉลี่ย 51,680 บาทต่อคนต่อปี โดยลูกจ้างที่ปฏิบัติงานในธุรกิจเกี่ยวกับกิจกรรมการขนส่งและการขายปลีก การซ่อมยานยนต์ และจักรยานยนต์ ได้รับค่าตอบแทนแรงงานเฉลี่ยต่อคนต่อปี สูงสุดคือ 118,396 บาท รองลงมาคือลูกจ้างที่ปฏิบัติงานในธุรกิจเกี่ยวกับกิจกรรมทางวิชาชีพ วิทยาศาสตร์ และเทคนิคอื่นๆ และกิจกรรมทางกฎหมายและการบัญชี ได้รับค่าตอบแทนเฉลี่ยต่อคนต่อปี 108,531 บาท และ 92,089 บาท ตามลำดับ สำหรับลูกจ้างที่ปฏิบัติงานอยู่ในธุรกิจศิลปะ ความบันเทิง และนันทนาการ ได้รับค่าตอบแทนเฉลี่ยต่อคนต่อปีต่ำที่สุดคือ 13,609 บาท

**ตาราง ค จำนวนและร้อยละของพนักงาน ลูกจ้าง และค่าตอบแทนแรงงาน จำแนกตามขนาดของ
สถานประกอบการ และหมวดย่อยธุรกิจ**

ขนาดของสถานประกอบการ/ หมวดย่อยอุตสาหกรรม	จำนวน สถาน- ประกอบ การ	คนทำงาน		ลูกจ้าง		ค่าตอบแทนแรงงาน	
		จำนวน	ร้อยละ	จำนวน	ร้อยละ	มูลค่า (พันบาท)	เฉลี่ยต่อคน ต่อปี (บาท)
รวม	22,905	79,237	100.0	27,704	100.0	1,431,733.2	51,679.7
ขนาดของสถานประกอบการ							
1 – 15 คน	22,725	73,468	92.7	23,582	85.1	1,010,620.0	42,855.6
16 – 25 คน	116	2,306	2.9	1,585	5.7	102,620.6	64,744.9
26 – 30 คน	19	527	0.7	343	1.2	17,674.1	51,528.0
31 – 50 คน	24	886	1.1	577	2.1	47,313.3	81,998.8
51 – 200 คน	21	2,050	2.6	1,617	5.9	253,505.2	156,775.0
หมวดย่อยธุรกิจ							
การขายส่งและการขายปลีก การซ่อมยานยนต์ และจักรยายนต์	2,037	5,109	6.4	2,565	9.3	303,686.9	118,396.5
การขายส่ง (ยกเว้นยานยนต์และจักรยายนต์)	1,130	4,118	5.2	2,071	7.5	180,157.2	86,990.4
การขายปลีก (ยกเว้นยานยนต์และจักรยายนต์)	13,225	53,167	67.1	18,168	65.6	702,445.8	38,663.9
ที่พักแรม	58	386	0.5	285	1.0	16,343.6	57,346.0
การบริการอาหารและเครื่องดื่ม	2,337	7,250	9.1	2,257	8.1	147,137.2	65,191.5
การผลิตภาพยนตร์ วิทยุทัศน์ และรายการโทรทัศน์ การบันทึกเสียงลงบนสื่อและการจัดพิมพ์จำหน่าย หรือเผยแพร่ดนตรี	17	63	0.1	42	0.2	2,877.5	68,511.9
การจัดผังรายการและการแพร่ภาพกระจายเสียง	10	38	0.0	13	0.0	975.0	75,000.0
กิจกรรมอสังหาริมทรัพย์	538	911	1.1	17	0.1	1,344.0	79,058.8
กิจกรรมทางกฎหมายและการบัญชี	62	170	0.2	76	0.3	6,998.8	92,089.5
กิจกรรมด้านสถาปัตยกรรมและวิศวกรรม	10	29	0.0	14	0.1	814.8	58,200.0
รวมถึงการทดสอบและการวิเคราะห์ทางเทคนิค							
การโฆษณาและการวิจัยตลาด	51	151	0.2	75	0.3	6,685.7	89,142.7
กิจกรรมทางวิชาชีพ วิทยาศาสตร์ และเทคนิคอื่นๆ	87	206	0.3	59	0.2	6,403.3	108,530.5
กิจกรรมการให้เช่า	112	249	0.3	104	0.4	2,138.6	20,563.5
กิจกรรมของตัวแทนธุรกิจท่องเที่ยว การจัดหาเที่ยว การบริการสำรอง และกิจกรรมที่เกี่ยวข้อง	27	96	0.1	53	0.2	3,496.7	65,975.5
การบริการด้านการบริหารและสนับสนุนการดำเนินงาน ของสำนักงาน และกิจกรรมอื่นๆ ที่สนับสนุนทางธุรกิจ	156	334	0.4	84	0.3	6,145.3	73,158.3
กิจกรรมการสร้างสรรค์ศิลปะและความบันเทิง	473	3,415	4.3	1,409	5.1	19,175.3	13,609.2
กิจกรรมด้านการกีฬา ความบันเทิง และการนันทนาการ	114	231	0.3	34	0.1	1,860.6	54,723.5
การซ่อมคอมพิวเตอร์และของใช้ส่วนบุคคล และของใช้ในครัวเรือน	362	585	0.7	127	0.5	8,262.8	65,061.4
กิจกรรมบริการส่วนบุคคลอื่นๆ	2,099	2,729	3.4	251	0.9	14,784.0	58,900.4

หมายเหตุ : - ไม่มีข้อมูล หรือข้อมูลมีค่าเป็น 0 หรือมีข้อมูลจำนวนน้อย

2.2.2 รายได้จากการดำเนินงาน

ค่าใช้จ่ายชั้นกลางและมูลค่าเพิ่ม

เมื่อพิจารณารายได้จากการดำเนินงาน ค่าใช้จ่ายชั้นกลาง และมูลค่าเพิ่มของสถานประกอบการธุรกิจในจังหวัดศรีสะเกษ พบว่า มีมูลค่ารายได้รวมทั้งสิ้นประมาณ 46,655.9 ล้านบาท ค่าใช้จ่ายชั้นกลางประมาณ 36,721.9 ล้านบาท และมูลค่าเพิ่มรวมทั้งสิ้นประมาณ 9,934.0 ล้านบาท โดยมูลค่าเพิ่มมีสัดส่วนประมาณร้อยละ 21.3 ของรายได้จากการดำเนินงาน หากพิจารณาตามขนาดของสถานประกอบการ พบว่า สถานประกอบการที่มีพนักงาน 1-15 คน มีรายได้ ค่าใช้จ่าย และมูลค่าเพิ่มสูงสุด คือ ประมาณร้อยละ 63.5 ร้อยละ 59.4 และร้อยละ 78.8 ตามลำดับ นอกจากนี้ สถานประกอบการที่มีพนักงาน 1-15 คน ยังมีมูลค่าเพิ่มต่อรายได้จากการดำเนินงานสูงสุด คือ ประมาณ ร้อยละ 26.4

เมื่อพิจารณาตามธุรกิจแต่ละประเภท พบว่า รายได้และค่าใช้จ่ายชั้นกลางส่วนใหญ่ มาจากการดำเนินธุรกิจการขายปลีก (ยกเว้น ยานยนต์และจักรยานยนต์) มีประมาณร้อยละ 41.0 และร้อยละ 38.5 ตามลำดับ ด้านมูลค่าเพิ่ม พบว่า ธุรกิจการขายปลีก (ยกเว้น ยานยนต์และจักรยานยนต์) มีสัดส่วนมูลค่าเพิ่มสูงสุด คือ ร้อยละ 50.1

หากเปรียบเทียบมูลค่าเพิ่มต่อรายได้ในธุรกิจแต่ละประเภท พบว่า สถานประกอบการที่ดำเนิน กิจกรรมด้านสถาปัตยกรรมและวิศวกรรม รวมถึงการทดสอบ และการวิเคราะห์ทางเทคนิค มีสัดส่วนมูลค่าเพิ่มต่อรายได้ ร้อยละ 79.0 รองลงมา คือ กิจกรรมทางกฎหมายและการบัญชี มีสัดส่วนมูลค่าเพิ่มต่อรายได้ ร้อยละ 75.1

ตาราง ง รายได้จากการดำเนินงาน ค่าใช้จ่ายชั้นกลาง มูลค่าเพิ่มและมูลค่าเพิ่มต่อรายรับ จำแนกตามขนาดของสถานประกอบการและหมวดย่อยธุรกิจ

ขนาดของสถานประกอบการ/ หมวดย่อยธุรกิจ	รายได้จากการดำเนินงาน		ค่าใช้จ่ายชั้นกลาง		มูลค่าเพิ่ม		มูลค่าเพิ่มต่อรายได้จากการดำเนินงาน (ร้อยละ)
	มูลค่า (พันบาท)	ร้อยละ	มูลค่า (พันบาท)	ร้อยละ	มูลค่า (พันบาท)	ร้อยละ	
รวม	46,655,891.7	100.0	36,721,932.8	100.0	9,933,959.0	100.0	21.3
ขนาดของสถานประกอบการ							
1 – 15 คน	29,634,697.7	63.5	21,803,495.20	59.3	7,831,202.50	78.8	26.4
16 – 25 คน	5,534,729.4	11.9	4,976,933.80	13.6	557,795.60	5.6	10.1
26 – 30 คน	910,070.8	2.0	779,320.20	2.1	130,750.60	1.3	14.4
31 – 50 คน	1,506,833.0	3.2	1,277,977.10	3.4	228,856.00	2.3	15.2
51 – 200 คน	9,069,560.8	19.4	7,884,206.50	21.5	1,185,354.30	12.0	13.1

ตาราง ง รายได้จากการดำเนินงาน ค่าใช้จ่ายชั้นกลาง มูลค่าเพิ่มและมูลค่าเพิ่มต่อรายรับ จำแนกตามขนาดของ
สถานประกอบการและหมวดย่อยธุรกิจ (ต่อ)

ขนาดของสถานประกอบการ/ หมวดย่อยธุรกิจ	รายได้จากการดำเนินงาน		ค่าใช้จ่ายชั้นกลาง		มูลค่าเพิ่ม		มูลค่าเพิ่ม ต่อรายได้ จากการ ดำเนินงาน (ร้อยละ)
	มูลค่า (พันบาท)	ร้อย ละ	มูลค่า (พันบาท)	ร้อย ละ	มูลค่า (พันบาท)	ร้อย ละ	
หมวดย่อยธุรกิจ							
การขายส่งและการขายปลีก การซ่อมยานยนต์ และจักรยานยนต์	11,708,049.3	25.1	10,077,045.8	27.4	1,631,003.5	16.4	13.9
การขายส่ง (ยกเว้นยานยนต์และจักรยานยนต์)	12,280,330.2	26.3	10,436,364.1	28.4	1,843,966.0	18.6	15.0
การขายปลีก (ยกเว้นยานยนต์และจักรยานยนต์)	19,131,400.0	41.0	14,148,483.9	38.5	4,982,916.1	50.2	26.0
ที่พักแรม	97,907.0	0.2	46,472.7	0.1	51,434.3	0.5	52.5
การบริการอาหารและเครื่องดื่ม	2,600,275.0	5.6	1,636,757.1	4.5	963,517.9	9.7	37.1
การผลิตภาพยนตร์ วิดีทัศน์ และรายการโทรทัศน์ การบันทึกเสียงลงบนสื่อและการจัดพิมพ์จำหน่าย หรือเผยแพร่ดนตรี	16,265.0	0.0	6,660.9	0.0	9,604.2	0.1	59.0
การจัดผังรายการและการแพร่ภาพกระจายเสียง	3,258.4	0.0	1,362.0	0.0	1,896.4	0.0	58.2
กิจกรรมอสังหาริมทรัพย์	125,675.5	0.3	53,908.1	0.1	71,767.4	0.7	57.1
กิจกรรมทางกฎหมายและการบัญชี	26,982.1	0.1	6,723.9	0.0	20,258.2	0.2	75.1
กิจกรรมด้านสถาปัตยกรรมและวิศวกรรม รวมถึงการทดสอบและการวิเคราะห์ทางเทคนิค	5,028.0	0.0	1,057.1	0.0	3,970.9	0.0	79.0
การโฆษณาและการวิจัยตลาด	49,192.5	0.1	23,621.6	0.1	25,570.9	0.3	52.0
กิจกรรมทางวิชาชีพ วิทยาศาสตร์ และเทคนิคอื่นๆ	54,391.3	0.1	24,134.0	0.1	30,257.3	0.3	55.6
กิจกรรมการให้เช่า	23,295.8	0.0	10,536.9	0.0	12,758.9	0.1	54.8
กิจกรรมของตัวแทนธุรกิจท่องเที่ยว การจัดหาเที่ยว การบริการสำรอง และกิจกรรมที่เกี่ยวข้อง	32,334.7	0.1	13,765.8	0.0	18,568.9	0.2	57.4
การบริการด้านการบริหารและสนับสนุนการดำเนินงาน ของสำนักงาน และกิจกรรมอื่นๆ ที่สนับสนุนทางธุรกิจ	89,173.8	0.2	53,626.0	0.1	35,547.8	0.4	39.9
กิจกรรมการสร้างสรรค์ศิลปะและความบันเทิง	66,639.6	0.1	18,969.9	0.1	47,669.7	0.5	71.5
กิจกรรมด้านการกีฬา ความบันเทิง และการนันทนาการ	20,234.9	0.0	13,723.4	0.0	6,511.5	0.1	32.2
การซ่อมคอมพิวเตอร์และของใช้ส่วนบุคคล และของใช้ในครัวเรือน	111,677.2	0.2	61,246.0	0.2	50,431.3	0.5	45.2
กิจกรรมบริการส่วนบุคคลอื่นๆ	213,781.5	0.5	87,473.6	0.2	126,307.9	1.3	59.1

หมายเหตุ : - ไม่มีข้อมูล หรือข้อมูลมีค่าเป็น 0 หรือมีข้อมูลจำนวนเล็กน้อย

2.2.3 รายได้จากการดำเนินงานและมูลค่าเพิ่มเฉลี่ยต่อสถานประกอบการ

จากตาราง จ แสดงให้เห็นว่าสถานประกอบการธุรกิจในจังหวัดศรีสะเกษ มีรายได้จากการดำเนินงานและมูลค่าเพิ่มเฉลี่ยต่อสถานประกอบการประมาณ 2 ล้านบาท และ 433,702 บาท ตามลำดับ หากพิจารณาตามขนาดของสถานประกอบการพบว่า สถานประกอบการที่มีคนทำงาน 51 - 200 คน มีรายได้และมูลค่าเพิ่มเฉลี่ยต่อสถานประกอบการสูงสุด คือ ประมาณ 431.9 ล้านบาท และ 56.4 ล้านบาท ตามลำดับ ในขณะที่สถานประกอบการที่มีคนทำงาน 1-15 คน มีรายได้และมูลค่าเพิ่มเฉลี่ยต่อสถานประกอบการต่ำสุดคือ ประมาณ 1.3 ล้านบาท และ 344,607 บาท ตามลำดับ

เมื่อพิจารณาตามหมวดธุรกิจ พบว่า ธุรกิจการขนส่ง (ยกเว้นยานยนต์และจักรยานยนต์) มีรายได้และมูลค่าเพิ่มเฉลี่ยต่อสถานประกอบการสูงสุดประมาณ 10.9 ล้านบาท และ 1.6 ล้านบาท ตามลำดับรองลงมา คือ ธุรกิจการขนส่งและการขายปลีก การซ่อมยานยนต์และจักรยานยนต์ มีรายได้และมูลค่าเพิ่มเฉลี่ยต่อสถานประกอบการ ประมาณ 5.7 ล้านบาท และ 800,689 บาท ตามลำดับ

2.2.4 รายได้จากการดำเนินงาน และมูลค่าเพิ่มเฉลี่ยต่อคนทำงาน

สำหรับรายได้จากการดำเนินงานและมูลค่าเพิ่มเฉลี่ยต่อคนทำงานนั้น พบว่า สถานประกอบการธุรกิจในจังหวัดศรีสะเกษ มีรายได้จากการดำเนินงานและมูลค่าเพิ่มเฉลี่ยต่อคนทำงาน 1.6 ล้านบาท และ 125,370 บาท ตามลำดับ โดยสถานประกอบการที่มีคนทำงาน 51 - 200 คน มีรายได้และมูลค่าเพิ่มเฉลี่ยต่อคนทำงานสูงสุดประมาณ 5.6 ล้านบาท และ 578,222 บาท ตามลำดับ ในขณะที่สถานประกอบการที่มีคนทำงาน 1 - 15 คน มีรายได้และมูลค่าเพิ่มเฉลี่ยต่อคนทำงานต่ำสุดคือ 1.3 ล้านบาท และ 106,593 บาท ตามลำดับ

ด้านรายได้จากการดำเนินงานและมูลค่าเพิ่มเฉลี่ยต่อคนทำงานในแต่ละหมวดธุรกิจพบว่า ธุรกิจการขนส่ง (ยกเว้นยานยนต์และจักรยานยนต์) มีรายได้และมูลค่าเพิ่มเฉลี่ยต่อคนทำงานสูงสุดประมาณ 3.0 ล้านบาท และ 447,782 บาท ตามลำดับ ส่วนธุรกิจที่ดำเนินกิจกรรมการสร้างสรรค์ศิลปะและความบันเทิง มีรายได้จากการดำเนินงานและมูลค่าเพิ่มเฉลี่ยต่อคนทำงานต่ำสุดประมาณ 19,514 บาท และ 13,959 บาท ตามลำดับ

ตาราง จ รายได้จากการดำเนินงานและมูลค่าเพิ่มเฉลี่ยต่อสถานประกอบการ และต่อคนทำงาน จำแนกตามขนาดของสถานประกอบการ และหมวดย่อยธุรกิจ

(หน่วย : บาท)

ขนาดของสถานประกอบการ/ หมวดย่อยธุรกิจ	รายได้จากการดำเนินงานเฉลี่ย		มูลค่าเพิ่มเฉลี่ย	
	ต่อสถาน- ประกอบการ	ต่อคนทำงาน	ต่อสถาน- ประกอบการ	ต่อคนทำงาน
รวม	2,036,930.4	1,684,085.0	433,702.6	125,370.2
ขนาดของสถานประกอบการ				
1 – 15 คน	1,304,057.1	1,256,666.0	344,607.4	106,593.4
16 – 25 คน	47,713,184.5	3,491,942.8	4,808,582.8	241,888.8
26 – 30 คน	47,898,463.2	2,653,267.6	6,881,610.5	248,103.6
31 – 50 คน	62,784,708.3	2,611,495.7	9,535,666.7	258,302.5
51 – 200 คน	431,883,847.6	5,608,881.1	56,445,442.9	578,221.6

ตาราง จ รายได้จากการดำเนินงานและมูลค่าเพิ่มเฉลี่ยต่อสถานประกอบการ และต่อคนทำงาน จำแนกตามขนาดของสถานประกอบการ และหมวดย่อยธุรกิจ (ต่อ)

ขนาดของสถานประกอบการ/ หมวดย่อยธุรกิจ	รายได้จากการดำเนินงานเฉลี่ย		มูลค่าเพิ่มเฉลี่ย	
	ต่อสถาน- ประกอบการ	ต่อคนทำงาน	ต่อสถาน- ประกอบการ	ต่อคนทำงาน
หมวดย่อยธุรกิจ				
การขายส่งและการขายปลีก การซ่อมยานยนต์ และจักรยายนต์	5,747,692.3	2,291,651.8	800,689.0	319,241.2
การขายส่ง (ยกเว้นยานยนต์และจักรยายนต์)	10,867,548.8	2,982,110.3	1,631,828.3	447,781.9
การขายปลีก (ยกเว้นยานยนต์และจักรยายนต์)	1,446,608.7	359,836.0	376,780.0	93,722.0
ที่พักแรม	1,688,051.7	253,645.1	886,798.3	133,249.5
การบริการอาหารและเครื่องดื่ม	1,112,655.1	358,658.6	412,288.4	132,899.0
การผลิตภาพยนตร์ วีดิทัศน์ และรายการโทรทัศน์ การบันทึกเสียงลงบนสื่อและการจัดพิมพ์จำหน่าย หรือเผยแพร่ดนตรี	956,764.7	258,174.6	564,952.9	152,447.6
การจัดผังรายการและการแพร่ภาพกระจายเสียง	325,840.0	85,747.4	189,640.0	49,905.3
กิจกรรมอสังหาริมทรัพย์	233,597.6	137,953.3	133,396.7	78,778.7
กิจกรรมทางกฎหมายและการบัญชี	435,195.2	158,718.2	326,745.2	119,165.9
กิจกรรมด้านสถาปัตยกรรมและวิศวกรรม รวมถึงการทดสอบและการวิเคราะห์ทางเทคนิค	502,800.0	173,379.3	397,090.0	136,927.6
การโฆษณาและการวิจัยตลาด	964,558.8	325,778.1	501,390.2	169,343.7
กิจกรรมทางวิชาชีพ วิทยาศาสตร์ และเทคนิคอื่นๆ	625,187.4	264,035.4	347,785.1	146,880.1
กิจกรรมการให้เช่า	207,998.2	93,557.4	113,918.8	51,240.6
กิจกรรมของตัวแทนธุรกิจท่องเที่ยว การจัดงานเที่ยว การบริการสำรอง และกิจกรรมที่เกี่ยวข้อง	1,197,581.5	336,819.8	687,737.0	193,426.0
การบริการด้านการบริหารและสนับสนุนการดำเนินงาน ของสำนักงาน และกิจกรรมอื่นๆ ที่สนับสนุนทางธุรกิจ	571,626.9	266,987.4	227,870.5	106,430.5
กิจกรรมการสร้างสรรศิลปะและความบันเทิง	140,887.1	19,513.8	100,781.6	13,958.9
กิจกรรมด้านการกีฬา ความบันเทิง และการนันทนาการ	177,499.1	87,597.0	57,118.4	28,188.3
การซ่อมคอมพิวเตอร์และของใช้ส่วนบุคคล และของใช้ในครัวเรือน	308,500.6	190,901.2	139,313.0	86,207.4
กิจกรรมบริการส่วนบุคคลอื่นๆ	101,849.2	78,336.9	60,175.3	46,283.6

ตารางสถิติ

ตอนที่ 1 ข้อมูลการดำเนินกิจการของสถานประกอบการธุรกิจฯ
จำแนกตามขนาดของสถานประกอบการ

สารบัญตารางสถิติ

- ตอนที่ 1 ข้อมูลการดำเนินงานกิจการของสถานประกอบการธุรกิจฯ จำแนกตามขนาดของสถานประกอบการ
- ตาราง 1 ข้อมูลสถิติที่สำคัญของสถานประกอบการธุรกิจในปี 2554 จำแนกตามขนาดของสถานประกอบการ
- ตาราง 2 จำนวนคนทำงานของสถานประกอบการธุรกิจในปี 2554 จำแนกตามสถานภาพการทำงาน เพศ และขนาดของสถานประกอบการ
- ตาราง 3 จำนวนสถานประกอบการธุรกิจที่มีลูกจ้าง จำแนกตามจำนวนวันทำงานต่อสัปดาห์ จำนวนชั่วโมงทำงานเฉลี่ยต่อวันของลูกจ้าง และขนาดของสถานประกอบการ
- ตาราง 4 ค่าตอบแทนแรงงานของสถานประกอบการธุรกิจ ในปี 2554 จำแนกตามขนาดของสถานประกอบการ
- ตาราง 5 ค่าใช้จ่ายทั้งสิ้น มูลค่าสินค้าและวัสดุประกอบและส่วนเปลี่ยนแปลงสินค้าของสถานประกอบการธุรกิจปี 2554 จำแนกตามขนาดของสถานประกอบการ
- ตาราง 6 รายรับทั้งสิ้นของสถานประกอบการธุรกิจในปี 2554 จำแนกตามขนาดของสถานประกอบการ
- ตาราง 7 มูลค่าตามบัญชีของสินทรัพย์สถานประกอบการ ณ วันที่ 1 มกราคม 2554 จำแนกตามขนาดของสถานประกอบการ
- ตาราง 8 มูลค่าตามบัญชีของสินทรัพย์สถานประกอบการ ณ วันที่ 31 ธันวาคม 2554 จำแนกตามขนาดของสถานประกอบการ
- ตาราง 9 มูลค่าสินทรัพย์ถาวรที่เปลี่ยนแปลงของสถานประกอบการธุรกิจ ระหว่าง มกราคม – ธันวาคม 2554 จำแนกตามขนาดของสถานประกอบการ

ตาราง 1 ข้อมูลสถิติที่สำคัญของสถานประกอบการธุรกิจในปี 2554 จำแนกตามขนาดของสถานประกอบการ

TABLE 1 PRINCIPAL STATISTICS OF BUSINESS ESTABLISHMENTS IN 2011 BY SIZE OF ESTABLISHMENT

ขนาดของสถานประกอบการ	จำนวน สถานประกอบการ Number of	จำนวน คนทำงาน Number of	ลูกจ้าง Employees		รายรับจากการ ดำเนินงาน Income	ค่าใช้จ่าย ขั้นกลาง Intermediate consumption	มูลค่าเพิ่ม Value added	ขนาด Size of establishment
			จำนวน Number	ค่าตอบแทน แรงงาน				
รวม	22,905	79,237	27,704	1,431,733.2	46,655,891.7	36,721,932.8	9,933,959.0	Total
1 - 15 คน	22,725	73,468	23,582	1,010,620.0	29,634,697.7	21,803,495.2	7,831,202.5	1 - 15 persons
16 - 25 คน	116	2,306	1,585	102,620.6	5,534,729.4	4,976,933.8	557,795.6	16 - 25 persons
26 - 30 คน	19	527	343	17,674.1	910,070.8	779,320.2	130,750.6	26 - 30 persons
31 - 50 คน	24	886	577	47,313.3	1,506,833.0	1,277,977.1	228,856.0	31 - 50 persons
51 - 200 คน	21	2,050	1,617	253,505.2	9,069,560.8	7,884,206.5	1,185,354.3	51 - 200 persons

ที่มา : สำนักบริหารธุรกิจและการบริการ) จังหวัด ศรีสะเกษ สำนักงานสถิติแห่งชาติ กระทรวงเทคโนโลยีสารสนเทศและการสื่อสาร

Source : The 2012 Business and Industrial Census (Trade and Services Industry) Si Sa Ket Province, National Statistical Office, Ministry of Information and Communication Technology.

ตาราง 2 จำนวนคนทำงานของสถานประกอบการธุรกิจในปี 2554 จำแนกตามสถานภาพการทำงาน เพศ และขนาดของสถานประกอบการ
 TABLE 2 NUMBER OF PERSONS ENGAGED OF BUSINESS ESTABLISHMENTS IN 2011 BY WORK STATUS, SEX AND SIZE OF ESTABLISHMENT

ขนาดของสถานประกอบการ	จำนวน สถาน- ประกอบการ	รวม		คนทำงานโดยไม่ได้รับค่าจ้าง/ เงินเดือน				ลูกจ้าง Employees				Size of establishment				
		รวม Total	ชาย Male	รวม		ระดับบริหารจัดการ Management level		ระดับปฏิบัติการ Operation level								
				หญิง Female	ชาย Male	หญิง Female	รวม Total	ชาย Male	หญิง Female	รวม Total	ชาย Male		หญิง Female			
รวม	22,905	79,237	33,901	45,337	51,533	22,190	29,344	11,711	15,993	4,416	2,105	2,312	23,288	9,606	13,681	Total
1 - 15 คน	22,725	73,468	30,709	42,759	49,886	21,472	28,414	9,237	14,345	4,114	1,964	2,150	19,468	7,273	12,195	1 - 15 persons
16 - 25 คน	116	2,306	1,469	837	721	416	305	1,053	533	106	38	67	1,480	1,014	466	16 - 25 persons
26 - 30 คน	19	527	336	191	184	152	33	343	158	27	15	12	315	169	146	26 - 30 persons
31 - 50 คน	24	886	379	507	310	50	260	577	248	59	25	34	518	304	214	31 - 50 persons
51 - 200 คน	21	2,050	1,008	1,042	433	100	333	1,617	709	110	62	48	1,507	846	661	51 - 200 persons

ที่มา : สำนักข้อมูลธุรกิจและอุตสาหกรรม พ.ศ. 2555 (ธุรกิจทางการค้าและธุรกิจทางการบริการ) จังหวัด ศรีสะเกษ สำนักงานสถิติแห่งชาติ กระทรวงเทคโนโลยีสารสนเทศและการสื่อสาร
 Source : The 2012 Business and Industrial Census (Trade and Services Industry) Si Sa Ket Province, National Statistical Office, Ministry of Information and Communication Technology.

ตาราง 3 จำนวนสถานประกอบการธุรกิจที่มีลูกจ้าง จำนวนตามจำนวนวันทำงานต่อสัปดาห์ จำนวนชั่วโมงทำงานเฉลี่ยต่อวันของลูกจ้าง และขนาดของสถานประกอบการ

TABLE 3 NUMBER OF BUSINESS ESTABLISHMENT'S EMPLOYEES BY NUMBER OF DAYS WORKED PER WEEK, AVERAGE NUMBER OF HOURS WORKED PER DAY BY EMPLOYEES AND SIZE OF ESTABLISHMENT

ขนาดของสถานประกอบการ	ลูกจ้าง Employees												Size of establishment			
	จำนวนสถาน- ประกอบการที่มีลูกจ้าง			จำนวนวันทำงานต่อสัปดาห์			จำนวนชั่วโมงทำงานเฉลี่ยต่อวัน (เฉลี่ยทุกกะ)			Total						
	จำนวน Number	ร้อยละ %	establishment's employees	<5	5 - 6	7	< 8	8 - 10	> 10	จำนวน Number	ร้อยละ %	จำนวน Number		ร้อยละ %	จำนวน Number	ร้อยละ %
รวม	8,947	100.0	203	2.3	1,370	15.3	82.4	861	9.6	5,578	62.4	2,508	28.0	2,508	28.0	Total
1 - 15 คน	8,809	100.0	196	2.2	1,299	14.8	83.0	837	9.5	5,477	62.2	2,495	28.3	2,495	28.3	1 - 15 persons
16 - 25 คน	91	100.0	6	6.1	47	51.1	42.8	18	19.8	65	71.1	8	9.1	8	9.1	16 - 25 persons
26 - 30 คน	15	100.0	1	6.7	6	40.0	53.3	3	20.0	9	60.0	3	20.0	3	20.0	26 - 30 persons
31 - 50 คน	17	100.0	-	-	7	38.2	61.8	2	8.8	16	91.2	-	-	-	-	31 - 50 persons
51 - 200 คน	15	100.0	-	-	12	80.0	20.0	2	13.3	12	80.0	1	6.7	1	6.7	51 - 200 persons

ที่มา : สำนักงานธุรกิจและอุตสาหกรรม พ.ศ. 2555 (ธุรกิจทางการค้าและบริการ) จังหวัด ศรีสะเกษ สำนักงานสถิติแห่งชาติ กระทรวงเทคโนโลยีสารสนเทศและการสื่อสาร

Source : The 2012 Business and Industrial Census (Trade and Services Industry) Si Sa Ket Province, National Statistical Office, Ministry of Information and Communication Technology.

ตาราง 4 ค่าตอบแทนแรงงานของสถานประกอบการธุรกิจในปี 2554 จำแนกตามขนาดของสถานประกอบการ

TABLE 4 REMUNERATION OF BUSSINESS ESTABLISHMENTS IN 2011 BY SIZE OF ESTABLISHMENT

		(พันบาท In Thousand Baht)									
ขนาดของสถานประกอบการ	จำนวน สถาน- ประกอบการ Number of establishments	จำนวนลูกจ้าง Number of employees	รวม Total	ค่าจ้าง เงินเดือน Wages, salaries	โบนัส ฯลฯ Overtime bonus etc.	สวัสดิการและผลประโยชน์ตอบแทน			เงินที่สถานประกอบการ จ่ายสมทบเข้ากองทุน เพื่อการประกันสังคม ฯลฯ Employer's contribution to social security		Size of establishment
						ค่ารักษาพยาบาล Medical care	อื่น ๆ Others	Fringe benefits			
รวม	22,905	27,704	1,431,733.2	1,317,819.9	61,814.0	1,951.3	25,336.9	24,811.1	Total		
1 - 15 คน	22,725	23,582	1,010,620.0	966,580.9	13,437.0	728.4	16,386.0	13,487.6		1 - 15 persons	
16 - 25 คน	116	1,585	102,620.6	91,225.4	6,303.1	24.0	2,059.5	3,008.6		16 - 25 persons	
26 - 30 คน	19	343	17,674.1	15,053.2	1,754.4	-	274.8	591.6		26 - 30 persons	
31 - 50 คน	24	577	47,313.3	45,642.8	39.0	-	25.8	1,605.8		31 - 50 persons	
51 - 200 คน	21	1,617	253,505.2	199,317.6	40,280.5	1,198.9	6,590.7	6,117.5		51 - 200 persons	

ที่มา : สำนักงานธุรกิจและอุตสาหกรรม พ.ศ. 2555 (ธุรกิจทางการค้าและธุรกิจทางการบริการ) จังหวัด ศรีสะเกษ สำนักงานสถิติแห่งชาติ กระทรวงเทคโนโลยีสารสนเทศและการสื่อสาร

Source : The 2012 Business and Industrial Census (Trade and Services Industry) Si Sa Ket Province, National Statistical Office, Ministry of Information and Communication Technology.

ตาราง 5 ค่าใช้จ่ายทั้งสิ้น มูลค่าสินค้าและวัสดุประกอบและส่วนเปลี่ยนแปลงสินค้าของสถานประกอบการธุรกิจปี 2554 จำแนกตามขนาดของสถานประกอบการ

TABLE 5 TOTAL EXPENSES , VALUE OF STOCKS AND CHANGE IN VALUE OF STOCKS OF BUSINESS ESTABLISHMENTS IN 2011 BY SIZE OF ESTABLISHMENT

จำนวน สถาน- ประกอบการ Number of establishments	รวม Total	ค่าซื้อสินค้า และการจำหน่าย และ/หรือให้บริการ Value of goods purchased for sale or rendering services	ค่าไฟฟ้า Electricity	น้ำประปา Water supply	ค่าน้ำมันเชื้อเพลิง Fuels	ค่าจ้าง เกี่ยวกับ บริการ อินเทอร์เน็ต Cost of internet services	ค่าจ้าง เกี่ยวกับ บำรุงรักษา อุปกรณ์ คอมพิวเตอร์ Repair and maintenance of computer accessories	ค่าซ่อมแซม สิ่งก่อสร้าง ยานพาหนะ เครื่องจักร และเครื่องมือ ฯลฯ Repair on construction, vehicles, machinery and equipment etc.	ค่าเช่า ยานพาหนะ เครื่องจักร และเครื่องมือ ฯลฯ Rent on vehicles, machinery and equipment etc.	ค่าเช่าอาคาร Rent on building	ค่าใช้จ่ายอื่นๆ Other expenses	มูลค่าสินค้าและวัสดุประกอบคงเหลือ		ส่วน เปลี่ยนแปลง ของสินค้าและ วัสดุประกอบ คงเหลือ Change in value of stocks	
												Value of stocks			
												1 ม.ค. 54 Jan 1, 2011	31 ธ.ค. 54 Dec 31, 2011		
รวม	22,905	36,874,499.2	35,104,955.2	342,722.1	45,699.6	297,403.6	13,319.0	10,073.8	86,537.9	66,220.3	190,293.8	717,273.8	4,122,678.9	4,150,476.5	27,797.5
1 - 15 คน	22,725	21,902,146.4	20,564,804.3	278,518.9	40,580.2	256,638.3	11,524.7	5,796.9	54,303.4	59,524.3	157,802.8	472,652.4	2,783,607.6	2,959,373.4	175,765.8
16 - 25 คน	116	4,992,646.1	4,882,573.6	10,551.0	1,308.5	18,085.5	741.2	1,985.9	5,371.1	4,066.2	23,756.6	44,206.5	330,511.1	207,937.5	-122,573.6
26 - 30 คน	19	788,236.4	761,194.8	3,122.7	96.6	913.5	58.5	35.8	411.7	581.8	1,245.8	20,575.2	157,803.3	136,183.8	-21,619.5
31 - 50 คน	24	1,281,842.1	1,253,215.4	7,090.0	244.6	4,210.5	350.1	73.1	3,820.4	90.5	747.0	12,000.5	185,425.5	228,859.4	43,433.9
51 - 200 คน	21	7,909,628.2	7,643,167.1	43,439.4	3,469.6	17,555.9	644.7	2,182.1	22,631.3	1,957.4	6,741.6	167,839.1	665,331.4	618,122.3	-47,209.1

ที่มา : สำนักงานสถิติและอุตสาหกรรม พ.ศ. 2555 (ธุรกิจการค้าและบริการ) จังหวัด ศรีสะเกษ สำนักงานสถิติแห่งชาติ กระทรวงเทคโนโลยีสารสนเทศและการสื่อสาร

Source : The 2012 Business and Industrial Census (Trade and Services Industry) Si Sa Ket Province, National Statistical Office, Ministry of Information and Communication Technology

ตาราง 6 รายรับทั้งสิ้นของสถานประกอบการธุรกิจในปี 2554 จำแนกตามขนาดของสถานประกอบการ

TABLE 6 TOTAL RECEIPTS OF BUSINESS ESTABLISHMENTS IN 2011 BY SIZE OF ESTABLISHMENT

		(พันบาท In Thousand Baht)										
ขนาดของสถานประกอบการ	จำนวนสถานประกอบการ Number of establishments	รวม Total	รายรับจากการขายสินค้าและบริการ Receipts from sales of goods and services		รายรับจากการให้เช่าที่ดิน Receipts from land rent	รายรับจากการให้เช่าอาคาร Receipts from building rent	รายรับจากการให้เช่ายานพาหนะ Receipts from motor vehicles and machinery etc.	ดอกเบี้ยรับ/เงินปันผลรับ Interest/dividend	กำไรจากการเปลี่ยนแปลงอัตราแลกเปลี่ยนเงินตรา Gain from currency exchange	รายรับอื่นๆ Other receipts	รวม Total	Size of establishment
			รวม Total	รายรับผ่านเว็บไซต์ Online sales								
รวม	22,905	46,663,670.8	46,376,584.2	-	150.0	5,716.4	18,260.6	35,088.4	338.2	227,533.1	Total	
1 - 15 คน	22,725	29,469,212.5	29,374,262.1	-	150.0	4,333.4	10,977.5	9,792.4	338.2	69,358.8	1 - 15 persons	
16 - 25 คน	116	5,675,141.0	5,618,020.4	-	-	1,215.0	7,131.6	17,838.0	-	30,936.0	16 - 25 persons	
26 - 30 คน	19	931,690.3	931,384.2	-	-	-	151.5	-	-	154.7	26 - 30 persons	
31 - 50 คน	24	1,463,674.6	1,456,031.1	-	-	168.0	-	275.4	-	7,200.0	31 - 50 persons	
51 - 200 คน	21	9,123,952.5	8,996,886.3	-	-	-	-	7,182.6	-	119,883.6	51 - 200 persons	

ที่มา : สำนักงานธุรกิจและอุตสาหกรรม พ.ศ. 2555 (ธุรกิจทางการค้าและธุรกิจทางการบริการ) จังหวัด ศรีสะเกษ สำนักงานสถิติแห่งชาติ กระทรวงเทคโนโลยีสารสนเทศและการสื่อสาร

Source : The 2012 Business and Industrial Census (Trade and Services Industry) Si Sa Ket Province, National Statistical Office, Ministry of Information and Communication Technology.

ตาราง 7 มูลค่าตามบัญชีของสินทรัพย์ของสถานประกอบการธุรกิจ ณ วันที่ 1 มกราคม 2554 จำแนกตามขนาดของสถานประกอบการ
TABLE 7 BOOK VALUE OF ASSETS OF BUSINESS ESTABLISHMENTS ON JANUARY 1, 2011 BY SIZE OF ESTABLISHMENT

(พันบาท In Thousand Baht)

ขนาดของสถานประกอบการ Number of establishments	จำนวนสถานประกอบการ Number of establishments	มูลค่าตามบัญชีของสินทรัพย์ต้นงวด Book value of assets on Jan. 1, 2011										สินทรัพย์อื่น ๆ Other assets		Total	Size of establishment	
		สินทรัพย์หมุนเวียน Current assets		สินทรัพย์ถาวรสุทธิ Net fixed assets				สินทรัพย์ Other assets								
		รวม Total	เงินสด Cash	ลูกหนี้การค้า (สุทธิ) Accounts receivable (net)	สินค้าคงเหลือ (สุทธิ) Stock or inventories (net)	สินทรัพย์หมุนเวียนอื่น ๆ Other current assets	รวม Total	ที่ดิน Land	อาคารและสิ่งก่อสร้าง Building and construction	เครื่องจักร Machinery	ยานพาหนะ Vehicles	เครื่องใช้สำนักงาน Office appliances	เครื่องมืออื่น ๆ Other Equipment			สินทรัพย์ Other fixed assets
รวม	22,905	31,667,817.2	10,930,265.2	2,738,545.2	4,122,678.9	1,766,888.0	20,575,278.3	9,615,223.5	6,633,928.5	529,324.0	2,993,393.8	408,949.0	377,026.4	17,433.0	162,273.7	
1 - 15 คน	22,725	25,783,627.4	7,058,279.7	2,325,276.8	2,783,607.6	355,715.2	18,722,155.8	9,021,892.1	5,853,766.1	397,497.2	2,726,252.8	359,571.7	353,627.3	9,548.7	3,191.9	1 - 15 persons
16 - 25 คน	116	1,596,683.4	724,494.0	272,744.5	330,511.1	10,208.2	868,002.0	409,940.1	274,915.3	38,004.0	122,047.2	9,622.4	13,679.3	193.6	3,787.3	16 - 25 persons
26 - 30 คน	19	351,503.1	265,909.8	3,947.9	157,803.3	439.7	85,480.9	52,890.4	6,679.6	9,734.0	6,900.0	8,322.3	954.5	-	112.4	26 - 30 persons
31 - 50 คน	24	457,932.3	231,363.5	14,141.3	185,425.5	144.5	226,568.8	75,812.9	95,757.0	23,005.0	24,235.0	5,676.5	1,742.0	340.4	-	31 - 50 persons
51 - 200 คน	21	3,478,071.0	2,650,218.2	122,434.7	665,331.4	1,400,380.3	672,670.7	54,688.0	402,810.5	61,083.8	113,958.8	25,756.1	7,023.3	7,350.3	155,182.1	51 - 200 persons

ที่มา : สำนักสถิติและอุตสาหกรรม พ.ศ. 2555 (ธุรกิจการค้าและธุรกิจบริการ) จังหวัด ศรีสะเกษ สำนักงานสถิติแห่งชาติ กระทรวงเทคโนโลยีสารสนเทศและการสื่อสาร
Source : The 2012 Business and Industrial Census (Trade and Services Industry) Si Sa Ket Province, National Statistical Office, Ministry of Information and Communication Technology.

ตาราง 8 มูลค่าตามบัญชีของสินทรัพย์ของสถานประกอบการธุรกิจ ณ วันที่ 31 ธันวาคม 2554 จำแนกตามขนาดของสถานประกอบการ
TABLE 8 BOOK VALUE OF ASSETS OF BUSSINESS ESTABLISHMENTS ON DECEMBER 31, 2011 BY SIZE OF ESTABLISHMENT

(พันบาท In Thousand Baht)

จำนวน สถาน- ประกอบการ Number of establishments	มูลค่าตามบัญชีของสินทรัพย์โดยแยกตามประเภท											สินทรัพย์อื่น ๆ Other assets	Size of establishment		
	สินทรัพย์หมุนเวียน			สินทรัพย์ถาวรสุทธิ			Net fixed assets								
	รวม Total	เงินสด Cash	สินทรัพย์หมุนเวียน Accounts receivable (สุทธิ) (net)	รวม Total	ที่ดิน Land	อาคารและ สิ่งก่อสร้าง Building and construction	เครื่องจักร Machinery	ยานพาหนะ Vehicles	เครื่องใช้ สำนักงาน Office appliances	เครื่องมือ อื่นๆ Other Equipment	สินทรัพย์ ถาวรอื่น ๆ Other fixed assets				
รวม	32,608,712.1	12,137,873.2	2,524,259.2	4,150,476.5	2,215,320.0	20,295,421.7	10,356,827.0	6,152,760.6	496,671.2	2,576,992.0	372,326.4	322,637.8	17,206.6	175,417.3	Total
1 - 15 คน	26,081,602.7	7,635,488.2	1,670,095.7	2,959,373.4	314,909.8	18,438,872.1	9,738,059.4	5,420,443.4	354,575.0	2,311,966.8	312,539.8	292,800.0	8,487.7	7,272.4	1 - 15 persons
16 - 25 คน	1,528,867.1	675,622.7	140,183.9	207,937.5	18,934.0	850,696.9	417,233.8	262,238.8	33,255.7	117,035.8	9,907.8	10,217.9	807.1	2,547.5	16 - 25 persons
26 - 30 คน	417,815.6	329,963.5	177,746.8	136,183.8	707.4	87,739.7	52,975.2	10,028.9	7,777.2	7,707.8	8,090.1	1,041.1	119.4	112.4	26 - 30 persons
31 - 50 คน	532,561.4	275,239.5	16,039.9	228,859.4	225.0	257,321.9	88,850.5	97,967.0	21,304.0	22,443.6	15,072.9	11,343.8	340.1	-	31 - 50 persons
51 - 200 คน	4,047,865.3	3,221,589.3	216,805.6	618,122.3	1,880,543.7	660,791.0	59,708.1	362,082.6	79,759.3	117,837.9	26,715.8	7,235.1	7,452.3	165,485.0	51 - 200 persons

ที่มา : สำนักสถิติและอุตสาหกรรม พ.ศ. 2555 (ธุรกิจทางการค้าและธุรกิจบริการ) จังหวัด ศรีสะเกษ สำนักงานสถิติแห่งชาติ กระทรวงเทคโนโลยีสารสนเทศและการสื่อสาร
Source : The 2012 Business and Industrial Census (Trade and Services Industry) Si Sa Ket Province, National Statistical Office, Ministry of Information and Communication Technology.

ตาราง 9 มูลค่าสินทรัพย์ถาวรของสถานประกอบการที่เปลี่ยนแปลงระหว่าง มกราคม - ธันวาคม 2554 จำแนกตามขนาดของสถานประกอบการ

TABLE 9 VALUE OF CHANGED FIXED ASSETS OF BUSSINESS ESTABLISHMENTS DURING JANUARY - DECEMBER, 2011 BY SIZE OF ESTABLISHMENT

(พันบาท In Thousand Baht)

ขนาดของสถานประกอบการ	จำนวน สถาน- ประกอบการ Number of establishments	มูลค่าสินทรัพย์ ถาวรที่ซื้อหรือ ผลิตขึ้นเอง Value of new or cost producing of fixed assets	มูลค่าสินทรัพย์ ถาวรที่ขาย Value of disposal of fixed assets	ค่าโอน กรรมสิทธิ์ Ownership transfer fee	Size of establishment
รวม	22,905	185,440.3	20,631.4	162.4	Total
1 - 15 คน	22,725	70,635.1	20,631.4	162.4	1 - 15 persons
16 - 25 คน	116	24,626.2	-	-	16 - 25 persons
26 - 30 คน	19	4,724.6	-	-	26 - 30 persons
31 - 50 คน	24	62,400.0	-	-	31 - 50 persons
51 - 200 คน	21	23,054.4	-	-	51 - 200 persons

ที่มา : สำมะโนธุรกิจและอุตสาหกรรม พ.ศ. 2555 (ธุรกิจทางการค้าและธุรกิจทางการบริการ) จังหวัด ศรีสะเกษ สำนักงานสถิติแห่งชาติ กระทรวงเทคโนโลยีสารสนเทศและการสื่อสาร

Source : The 2012 Business and Industrial Census (Trade and Services Industry) Si Sa Ket Province, National Statistical Office, Ministry of Information and Communication Technology.

ตอนที่ 2 ข้อมูลการดำเนินงานของสถานประกอบการธุรกิจฯ จำแนกตามหมวดย่อยธุรกิจ

สารบัญตารางสถิติ

- ตอนที่ 2 ข้อมูลการดำเนินงานกิจการของสถานประกอบการธุรกิจฯ จำแนกตามหมวดย่อยธุรกิจ
- ตาราง 1 ข้อมูลสถิติที่สำคัญของสถานประกอบการธุรกิจในปี 2554 จำแนกตามหมวดย่อยธุรกิจ
- ตาราง 2 จำนวนคนทำงานของสถานประกอบการธุรกิจในปี 2554 จำแนกตามสถานภาพการทำงาน เพศ และหมวดย่อยธุรกิจ
- ตาราง 3 จำนวนสถานประกอบการธุรกิจที่มีลูกจ้าง จำแนกตามจำนวนวันทำงานต่อสัปดาห์ จำนวนชั่วโมงทำงานเฉลี่ยต่อวันของลูกจ้าง และหมวดย่อยธุรกิจ
- ตาราง 4 ค่าตอบแทนแรงงานของสถานประกอบการธุรกิจในปี 2554 จำแนกตามหมวดย่อยธุรกิจ
- ตาราง 5 ค่าใช้จ่ายทั้งสิ้น มูลค่าสินค้าและวัสดุประกอบและส่วนเปลี่ยนแปลงสินค้าของสถานประกอบการธุรกิจปี 2554 จำแนกตามหมวดย่อยธุรกิจ
- ตาราง 6 รายรับทั้งสิ้นของสถานประกอบการธุรกิจในปี 2554 จำแนกตามหมวดย่อยธุรกิจ
- ตาราง 7 มูลค่าตามบัญชีของสินทรัพย์สถานประกอบการ ณ วันที่ 1 มกราคม 2554 จำแนกตามหมวดย่อยธุรกิจ
- ตาราง 8 มูลค่าตามบัญชีของสินทรัพย์สถานประกอบการ ณ วันที่ 31 ธันวาคม 2554 จำแนกตามหมวดย่อยธุรกิจ
- ตาราง 9 มูลค่าสินทรัพย์ถาวรที่เปลี่ยนแปลงของสถานประกอบการธุรกิจ ระหว่าง มกราคม – ธันวาคม 2554 จำแนกตามหมวดย่อยธุรกิจ

ตาราง 1 ข้อมูลสถิติที่สำคัญของสถานประกอบการธุรกิจในปี 2554 จำแนกตามหมวดอุตสาหกรรม

TABLE 1 PRINCIPAL STATISTICS OF BUSINESS ESTABLISHMENTS IN 2011 BY DIVISION OF BUSINESS INDUSTRY

รหัส Code	หน่วยย่อยธุรกิจ	จำนวน สถานประกอบการ Number of establishments	จำนวน คนทำงาน Number of persons engaged	ลูกจ้าง Employees		รายได้จากการ ดำเนินงาน Income	ค่าใช้จ่ายกลาง Intermediate consumption	มูลค่าเพิ่ม Value added	Division of business industry
				จำนวน Number	ค่าตอบแทน แรงงาน Remuneration				
	รวม	22,905	79,237	27,704	1,431,733.2	46,655,891.7	36,721,932.8	9,933,959.0	Total
45	การขายส่งและการขายปลีก การซ่อมยานยนต์ และจักรยานยนต์	2,037	5,109	2,565	303,686.9	11,708,049.3	10,077,045.8	1,631,003.5	Wholesale and retail trade; repair of motor vehicles and motorcycles
46	การขายส่ง (ยกเว้นยานยนต์และจักรยานยนต์)	1,130	4,118	2,071	180,157.2	12,280,330.2	10,436,364.1	1,843,966.0	Wholesale trade (except of motor vehicles and motorcycles)
47	การขายปลีก (ยกเว้นยานยนต์และจักรยานยนต์)	13,225	53,167	18,168	702,445.8	19,131,400.0	14,148,483.9	4,982,916.1	Retail trade (except of motor vehicles and motorcycles)
55	ที่พักแรม	58	386	285	16,343.6	97,907.0	46,472.7	51,434.3	Accommodation
56	การบริการอาหารและเครื่องดื่ม	2,337	7,250	2,257	147,137.2	2,600,275.0	1,636,757.1	963,517.9	Food and beverage service activities
59	การผลิตภาพยนตร์ วิดีทัศน์ และรายการโทรทัศน์ การบันทึกเสียงลงบนสื่อและการจัดพิมพ์จำหน่าย หรือเผยแพร่ดนตรี	17	63	42	2,877.5	16,265.0	6,660.9	9,604.2	Motion picture, video and television programme production, sound recording and music publishing activities
60	การจัดตั้งรายการและการแพร่ภาพกระจายเสียง	10	38	13	975.0	3,258.4	1,362.0	1,896.4	Programming and broadcasting activities
68	กิจกรรมอสังหาริมทรัพย์	538	911	17	1,344.0	125,675.5	53,908.1	71,767.4	Real estate activities
69	กิจกรรมทางกฎหมายและการบัญชี	62	170	76	6,998.8	26,982.1	6,723.9	20,258.2	Legal and accounting activities
71	กิจกรรมด้านสถาปัตยกรรมและวิศวกรรม รวมถึงการทดสอบและการวิเคราะห์ทางเทคนิค	10	29	14	814.8	5,028.0	1,057.1	3,970.9	Architectural and engineering activities; technical testing and analysis
73	การโฆษณาและการจัดตลาด	51	151	75	6,685.7	49,192.5	23,621.6	25,570.9	Advertising and market research
74	กิจกรรมทางวิชาชีพ วิทยาศาสตร์ และเทคนิคอื่นๆ	87	206	59	6,403.3	54,391.3	24,134.0	30,257.3	Other professional, scientific and technical activities
77	กิจกรรมการให้เช่า	112	249	104	2,138.6	23,295.8	10,536.9	12,758.9	Rental and leasing activities
79	กิจกรรมท่องเที่ยวและธุรกิจท่องเที่ยว การจำหน่าย การบริการสำรอง และกิจกรรมที่เกี่ยวข้อง	27	96	53	3,496.7	32,334.7	13,765.8	18,568.9	Travel agency, tour operator, reservation service and related activities
82	การบริการด้านการบริหารและสนับสนุนการค้า ของสำนักงาน และกิจกรรมอื่นๆ ที่สนับสนุนทางธุรกิจ	156	334	84	6,145.3	89,173.8	53,626.0	35,547.8	Office administrative, office support and other business support activities
90	กิจกรรมการสร้างสรรค์ศิลปะและความบันเทิง	473	3,415	1,409	19,175.3	66,639.6	18,969.9	47,669.7	Creative, arts and entertainment activities
93	กิจกรรมด้านการศึกษา ความบันเทิง และการันทนาการ	114	231	34	1,860.6	20,234.9	13,723.4	6,511.5	Sports activities and amusement and recreation activities
95	การซ่อมคอมพิวเตอร์และของใช้ส่วนบุคคล และของใช้ในครัวเรือน	362	585	127	8,262.8	111,677.2	61,246.0	50,431.3	Repair of computers and personal and household goods
96	กิจกรรมบริการส่วนบุคคลอื่นๆ	2,099	2,729	251	14,784.0	213,781.5	87,473.6	126,307.9	Other personal service activities

ที่มา : สำนักงานสถิติแห่งชาติ กระทรวงเทคโนโลยีสารสนเทศและการสื่อสาร

Source : The 2012 Business and Industrial Census (Trade and Services Industry) Si Sa Ket Province, National Statistical Office, Ministry of Information and Communication Technology.

(พันบาท In Thousand Baht)

ตาราง 2 จำนวนคนทำงานของสถานประกอบการธุรกิจในปี 2554 จำแนกตามสถานภาพการทำงาน เพศ และหน่วยธุรกิจ
TABLE 2. NUMBER OF PERSONS ENGAGED OF BUSINESS ESTABLISHMENTS IN 2011 BY WORK STATUS, SEX AND DIVISION OF BUSINESS INDUSTRY

รหัส Code	หน่วยย่อยธุรกิจ	จำนวน สถาน- ประกอบการ Number of establishments	คนทำงานโดยไม่ได้รับค่าจ้าง/ Unpaid workers						ลูกจ้าง Employees						Division of business industry
			รวม Total			เงินเดือน Paid			ระดับบริหารจัดการ Management level			ระดับปฏิบัติการ Operation level			
			รวม Total	ชาย Male	หญิง Female	รวม Total	ชาย Male	หญิง Female	รวม Total	ชาย Male	หญิง Female	รวม Total	ชาย Male	หญิง Female	
	รวม	22,905	79,237	33,901	45,337	22,190	29,344	15,993	4,416	2,105	2,312	23,288	9,606	13,681	Total
45	การขายส่งและการขายปลีก การซ่อมยานยนต์ และจักรยานยนต์	2,037	5,109	4,182	928	2,544	429	2,565	132	76	56	2,433	1,990	443	Wholesale and retail trade; repair of motor vehicles and motorcycles
46	การขายส่ง (ยกเว้นยานยนต์และจักรยานยนต์)	1,130	4,118	2,779	1,339	2,047	792	2,071	123	76	47	1,948	1,447	500	Wholesale trade (except of motor vehicles and motorcycles)
47	การขายปลีก (ยกเว้นยานยนต์และจักรยานยนต์)	13,225	53,167	18,231	34,936	34,999	22,319	18,168	3,951	1,806	2,145	14,217	3,746	10,471	Retail trade (except of motor vehicles and motorcycles)
55	ที่พักแรม	58	386	157	229	102	48	285	103	42	30	243	92	151	Accommodation
56	การบริหารอาหารและเครื่องดื่ม	2,337	7,250	2,586	4,663	4,992	3,226	2,257	819	108	6	2,149	718	1,432	Food and beverage service activities
59	การผลิตภาพยนตร์ สื่อดิจิทัล และรายการโทรทัศน์ การบันทึกเสียงและกิจการจัดพิมพ์จำนวนมาก หรือเผยแพร่ดนตรี	17	63	42	21	21	16	5	42	2	2	40	26	14	Motion pictures, video and television programme production, sound recording and music publishing activities
60	การจัดส่งรายการและการแพร่ภาพกระจายเสียง	10	38	25	13	25	18	7	13	7	-	13	7	7	Programming and broadcasting activities
68	กิจกรรมอสังหาริมทรัพย์	538	911	403	508	894	390	505	17	1	1	16	14	2	Real estate activities
69	กิจกรรมทางกฎหมายและการบัญชี	62	170	116	54	94	83	11	76	33	42	56	20	36	Legal and accounting activities
71	กิจกรรมด้านสถาปัตยกรรมและวิศวกรรม รวมถึงการทดสอบและการวิเคราะห์ทางเทคนิค	10	29	21	8	15	11	4	14	10	5	14	10	5	Architectural and engineering activities; technical testing and analysis
73	การโฆษณาและการวิจัยตลาด	51	151	125	25	76	56	20	75	5	1	74	70	4	Advertising and market research
74	กิจกรรมทางวิชาชีพ วิทยาศาสตร์ และเทคนิคอื่นๆ	87	206	122	84	146	84	62	59	37	22	59	37	22	Other professional, scientific and technical activities
77	กิจกรรมการให้เช่า	112	249	173	76	145	93	52	104	81	24	104	81	24	Rental and leasing activities
79	กิจกรรมของตัวแทนธุรกิจท่องเที่ยว การจัดงาน และการบริการ และกิจกรรมที่เกี่ยวข้อง	27	96	66	30	43	22	21	53	44	9	53	44	9	Travel agency, tour operator, reservation service and related activities
82	การบริหารจัดการและสนับสนุนการค้าเงินงาน ของสำนักงาน และกิจกรรมอื่นๆ ที่สนับสนุนทางธุรกิจ	156	334	133	201	250	110	140	84	23	-	84	23	61	Office administrative, office support and other business support activities
90	กิจกรรมการสร้างสรรค์ศิลปะและความบันเทิง	473	3,415	2,766	649	2,006	1,714	292	1,409	1,053	357	1,408	1,052	357	Creative, arts and entertainment activities
93	กิจกรรมด้านการศึกษา ความบันเทิง และการนันทนาการ	114	231	141	91	197	119	77	34	21	13	32	19	13	Sports activities and amusement and recreation activities
95	การซ่อมคอมพิวเตอร์และของใช้ส่วนบุคคล และของใช้ในชีวิตประจำวัน	362	585	480	105	458	362	97	127	118	8	121	112	8	Repair of computers and personal and household goods
96	กิจกรรมบริการส่วนบุคคลอื่นๆ	2,099	2,729	1,352	1,377	2,478	1,241	1,237	251	111	16	224	100	124	Other personal service activities

ที่มา : สำนักงานธุรกิจและอุตสาหกรรม พ.ศ. 2555 (ธุรกิจทางการค้าและธุรกิจบริการ) จังหวัด ศรีสะเกษ สำนักงานสถิติแห่งชาติ กระทรวงเทคโนโลยีสารสนเทศและการสื่อสาร

Source : The 2012 Business and Industrial Census (Trade and Services Industry) Si Sa Ket Province, National Statistical Office, Ministry of Information and Communication Technology.

ตาราง 3 จำนวนสถานประกอบการธุรกิจมีลูกจ้าง จำนวนคนงานวันทำงานเฉลี่ยต่อวันของลูกจ้าง และหมวดธุรกิจ

TABLE 3 NUMBER OF BUSINESS ESTABLISHMENT'S EMPLOYEES BY NUMBER OF DAYS WORKED PER WEEK, AVERAGE NUMBER OF HOURS WORKED PER DAY BY EMPLOYEES AND DIVISION OF BUSINESS INDUSTRY

รหัส Code	หมวดย่อยธุรกิจ	ลูกจ้าง Employees														Division of business industry		
		จำนวนสถานประกอบการที่มีลูกจ้าง Number of establishments employees		จำนวนวันทำงานต่อสัปดาห์ Number of days worked per week				จำนวนชั่วโมงทำงานต่อสัปดาห์ (เฉลี่ยทุกกะ) Average number of hours worked per day				รวม Total						
		จำนวน Number	ร้อยละ %	จำนวน Number	ร้อยละ %	จำนวน Number	ร้อยละ %	จำนวน Number	ร้อยละ %	จำนวน Number	ร้อยละ %		จำนวน Number	ร้อยละ %				
				<5	5 - 6	7	< 8	8 - 10	> 10									
45	การขายส่งและการขายปลีก การซ่อมยานยนต์และจักรยานยนต์	8,947	100.0	203	2.3	1,370	15.3	7,374	82.4	861	9.6	5,578	62.4	2,508	28.0	5	0.9	Wholesale and retail trade, repair of motor vehicles and motorcycles
46	การขายส่ง (ยกเว้นยานยนต์และจักรยานยนต์)	416	100.0	24	5.8	208	50.0	184	44.2	65	15.7	321	77.2	29	7.1		Wholesale trade (except of motor vehicles and motorcycles)	
47	การขายปลีก (ยกเว้นยานยนต์และจักรยานยนต์)	6,892	100.0	-	-	508	7.4	6,383	92.6	355	5.2	4,208	61.1	2,329	33.8		Retail trade (except of motor vehicles and motorcycles)	
55	ที่พักแรม	32	100.0	-	-	5	14.4	27	85.6	3	8.1	26	80.3	4	11.5		Accommodation	
56	การบริการอาหารและเครื่องดื่ม	547	100.0	94	17.1	106	19.3	348	63.6	256	46.7	203	37.1	89	16.2		Food and beverage service activities	
59	การผลิตภาพยนตร์ วิดีทัศน์ และรายการโทรทัศน์	8	100.0	-	-	1	12.3	7	87.7	4	43.8	5	56.2	-	-		Motion picture, video and television programme production, sound recording and music publishing activities	
60	การจัดรายการและการแพร่ภาพทางเสียง	3	100.0	-	-	3	100.0	2	50.0	2	50.0	2	50.0	-	-		Programming and broadcasting activities	
68	กิจกรรมอสังหาริมทรัพย์	6	100.0	-	-	5	82.4	1	17.7	-	-	6	100.0	-	-		Real estate activities	
69	กิจกรรมทางกฎหมายและการบัญชี	18	100.0	-	-	17	94.3	1	5.7	-	-	18	100.0	-	-		Legal and accounting activities	
71	กิจกรรมด้านสถาปัตยกรรมและวิศวกรรม	5	100.0	-	-	5	100.0	-	-	-	-	5	100.0	-	-		Architectural and engineering activities; technical testing and analysis	
73	การโฆษณาและการวิจัยตลาด	29	100.0	-	-	15	51.7	14	48.3	6	19.3	23	80.7	-	-		Advertising and market research	
74	กิจกรรมทางวิชาชีพ วิทยาศาสตร์ และเทคโนโลยี	20	100.0	-	-	6	27.9	15	72.1	-	-	17	82.0	4	18.0		Other professional, scientific and technical activities	
77	กิจกรรมการให้เช่า	53	100.0	19	36.1	12	23.6	21	40.3	16	31.2	22	41.1	15	27.8		Rental and leasing activities	
79	กิจกรรมท่องเที่ยวและบริการที่เกี่ยวข้อง	18	100.0	2	11.0	7	40.4	9	48.6	2	13.5	13	73.1	2	13.5		Travel agency, tour operator, reservation service and related activities	
82	การบริการด้านอาหาร และกิจกรรมที่เกี่ยวข้อง	46	100.0	-	-	30	66.7	15	33.3	-	-	38	83.3	8	16.7		Office administrative, office support and other business support activities	
90	กิจกรรมการสร้างสรรค์ศิลปะและความบันเทิง	148	100.0	53	35.8	37	24.9	58	39.3	124	83.9	11	7.4	13	8.7		Creative, arts and entertainment activities	
93	กิจกรรมด้านการศึกษา ความบันเทิง และการนันทนาการ	13	100.0	-	-	8	58.3	5	41.7	8	58.3	-	-	5	41.7		Sports activities and amusement and recreation activities	
95	การซ่อมคอมพิวเตอร์และของใช้ส่วนบุคคล และของใช้ในครัวเรือน	74	100.0	8	11.5	42	56.8	23	31.7	14	19.4	54	72.8	6	7.9		Repair of computers and personal and household goods	
96	กิจกรรมบริการส่วนบุคคลอื่นๆ	117	100.0	3	2.6	37	32.0	76	65.4	5	4.6	111	95.4	-	-		Other personal service activities	

ที่มา : สำนักข้อมูลและอุตสาหกรรม พ.ศ. 2555 (ธุรกิจทางบริการและธุรกิจทางพาณิชย์) จังหวัด ศรีสะเกษ สำนักงานสถิติแห่งชาติ กรมแรงงานเทคโนโลยีสารสนเทศและการสื่อสาร
Source : The 2012 Business and Industrial Census (Trade and Services Industry) Si Sa Ket Province, National Statistical Office, Ministry of Information and Communication Technology.

ตาราง 4 ค่าตอบแทนแรงงานของสถานประกอบการธุรกิจในปี 2554 จำแนกตามหน่วยย่อยธุรกิจ
TABLE 4 REMUNERATION OF BUSSINESS ESTABLISHMENTS IN 2011 BY DIVISION OF BUSINESS INDUSTRY

รหัส Code	หน่วยย่อยธุรกิจ	จำนวน สถาน- ประกอบการ Number of establishments	จำนวนลูกจ้าง Number of employees	รวม Total	ค่าจ้าง เงินเดือน Wages, salaries	โบนัส ฯลฯ Overtime bonus etc.	สวัสดิการและผลประโยชน์ตอบแทน Fringe benefits			เงินที่สถานประกอบการ จ่ายสมทบกองทุน เพื่อการประกันสังคมจาก Employer's contribution to social security	Division of business industry
							ค่ารักษาพยาบาล Medical care	อื่น ๆ Others	Total		
	รวม	22,905	27,704	1,431,733.2	1,317,819.9	61,814.0	1,951.3	25,336.9	24,811.1	Total	
45	การขายส่งและการขายปลีก การซ่อมยานยนต์ และจักรยานยนต์	2,037	2,565	303,686.9	256,326.2	31,685.7	-	8,363.7	7,311.3	Wholesale and retail trade; repair of motor vehicles and motorcycles	
46	การขายส่ง (ยกเว้นยานยนต์และจักรยานยนต์)	1,130	2,071	180,157.2	159,446.4	11,345.4	1,433.8	3,360.8	4,570.8	Wholesale trade (except of motor vehicles and motorcycles)	
47	การขายปลีก (ยกเว้นยานยนต์และจักรยานยนต์)	13,225	18,168	702,445.8	677,304.5	12,029.2	422.3	3,647.7	9,042.1	Retail trade (except of motor vehicles and motorcycles)	
55	ที่พักแรม	58	285	16,343.6	15,070.6	64.7	-	541.4	666.8	Accommodation	
56	การบริการอาหารและเครื่องดื่ม	2,337	2,257	147,137.2	134,339.1	3,005.8	42.0	8,042.0	1,708.4	Food and beverage service activities	
59	การผลิตภาพยนตร์ วิทยุทัศน์ และรายการโทรทัศน์ การบันทึกเสียงลงสื่อและการจัดพิมพ์จำหน่าย หรือเผยแพร่ดนตรี	17	42	2,877.5	2,650.2	120.0	-	45.0	82.3	Motion picture, video and television programme production, sound recording and music publishing activities	
60	การจัดตั้งรายการและการแพร่ภาพกระจายเสียง	10	13	975.0	960.0	-	15.0	-	-	Programming and broadcasting activities	
68	กิจกรรมอสังหาริมทรัพย์	538	17	1,344.0	1,288.0	-	-	-	56.0	Real estate activities	
69	กิจกรรมทางกฎหมายและการบัญชี	62	76	6,998.8	6,428.3	114.4	-	122.8	333.3	Legal and accounting activities	
71	กิจกรรมด้านสถาปัตยกรรมและวิศวกรรม	10	14	814.8	796.8	18.0	-	-	-	Architectural and engineering activities; technical testing and analysis	
73	การโฆษณาและการจัดตลาด	51	75	6,685.7	5,933.4	160.0	10.0	480.0	102.4	Advertising and market research	
74	กิจกรรมทางวิชาชีพ วิทยาศาสตร์ และเทคนิคอื่น ๆ	87	59	6,403.3	5,687.4	182.6	-	208.9	324.3	Other professional, scientific and technical activities	
77	กิจกรรมการให้เช่า	112	104	2,138.6	2,044.7	-	-	86.0	7.9	Rental and leasing activities	
79	กิจกรรมท่องเที่ยวและท่องเที่ยว การจัดทำเที่ยว การบริการสำรอง และกิจกรรมที่เกี่ยวข้อง	27	53	3,496.7	3,326.6	71.0	-	-	99.1	Travel agency, tour operator, reservation service and related activities	
82	การบริการด้านการบริหารและสนับสนุนการดำเนินงาน ของสำนักงาน และกิจกรรมอื่นๆ ที่สนับสนุนทางธุรกิจ	156	84	6,145.3	5,773.0	136.8	-	-	235.6	Office administrative, office support and other business support activities	
90	กิจกรรมการสร้างสรรค์ศิลปะและความบันเทิง	473	1,409	19,175.3	18,780.9	315.2	28.2	9.7	41.4	Creative, arts and entertainment activities	
93	กิจกรรมด้านการศึกษา ความบันเทิง และการนันทนาการ	114	34	1,860.6	1,860.6	-	-	-	-	Sports activities and amusement and recreation activities	
95	การซ่อมคอมพิวเตอร์และของใช้ส่วนบุคคล และของใช้ในชีวิตประจำวัน	362	127	8,262.8	7,715.1	307.4	-	149.1	91.3	Repair of computers and personal and household goods	
96	กิจกรรมบริการส่วนบุคคลอื่นๆ	2,099	251	14,784.0	12,108.2	2,257.7	-	279.7	138.3	Other personal service activities	

ที่มา : สำนักงานธุรกิจและอุตสาหกรรม พ.ศ. 2555 (ธุรกิจทางการบริการ) จังหวัด ศรีสะเกษ สำนักงานสถิติแห่งชาติ กระทรวงเทคโนโลยีสารสนเทศและการสื่อสาร
Source : The 2012 Business and Industrial Census (Trade and Services Industry) Si Sa Ket Province, National Statistical Office, Ministry of Information and Communication Technology.

ตาราง 5 ค่าใช้จ่ายขั้นต้น มูลค่าสินค้าและวัสดุประกอบและส่วนเปลี่ยนแปลงสินค้าของสถานประกอบการธุรกิจปี 2554 จำแนกตามหมวดหมู่ธุรกิจ

TABLE 5 TOTAL EXPENSES , VALUE OF STOCKS AND CHANGE IN VALUE OF STOCKS OF BUSINESS ESTABLISHMENTS IN 2011 BY DIVISION OF BUSINESS INDUSTRY

รหัส Code	จำนวน สถาน ประกอบการ Number of establishments	รวม Total	ค่าซื้อสินค้า เพื่อการจำหน่าย และคงเหลือใช้ Value of goods purchased for sale or reusing services	ค่าไฟฟ้า Electricity	ค่าน้ำประปา Water supply	ค่ามันเชื้อเพลิง Fuels	ค่าใช้จ่าย เกี่ยวกับ ใช้บริการ อินเทอร์เน็ต Cost of internet services	ค่าใช้จ่าย เกี่ยวกับ บริการ ซ่อมแซม Repair and maintenance of computer accessories	ค่าซ่อม เกี่ยวกับ เครื่องใช้ และเครื่องใช้ อื่นๆ Repair on vehicles, machinery and equipment etc.	ค่าเช่า ยานพาหนะ เครื่องจักร และเครื่องมือ อื่นๆ Rent on vehicles, machinery and equipment etc.	ค่าเช่าอาคาร Rent on building	ค่าใช้จ่ายอื่นๆ Other expenses	มูลค่าสินค้าและวัสดุประกอบคงเหลือ		ส่วน เปลี่ยนแปลง ของสินค้าและ วัสดุประกอบ คงเหลือ Change in value of stocks	
													1 ม.ค. 54 Jan 1, 2011	31 ธ.ค. 54 Dec 31, 2011		
		22,905	36,874,499.2	35,104,955.2	342,722.1	45,699.6	297,403.6	13,319.0	10,073.8	86,537.9	66,220.3	190,293.8	717,273.8	4,122,678.9	4,150,476.5	27,797.5
45	การขนส่งและทางอากาศ และกิจการขนส่ง	2,037	10,104,658.2	9,815,827.8	30,368.9	5,246.9	36,177.9	1,253.1	272.7	5,477.8	1,525.2	42,211.9	166,296.0	1,255,130.8	1,138,012.7	-117,118.2
46	การขนส่ง (ยกเว้นยานยนต์และจักรยานยนต์)	1,130	10,502,964.0	10,155,319.8	43,909.1	2,711.0	82,674.0	451.7	1,461.2	23,062.0	12,174.1	8,866.1	172,334.9	986,394.2	1,123,824.5	137,430.3
47	การขายปลีก (ยกเว้นยานยนต์และจักรยานยนต์)	13,225	14,190,474.8	13,517,611.4	175,989.4	15,908.4	112,080.5	6,036.4	4,593.0	37,467.9	14,594.2	65,854.4	240,339.2	1,793,027.9	1,789,056.1	-3,971.8
55	ที่พักรวม	58	46,587.2	30,063.7	6,942.0	2,389.8	230.6	430.5	52.9	808.1	-	-	5,669.5	1,298.2	831.0	-467.2
56	การบริการอาหารและเครื่องดื่ม	2,337	1,646,637.2	1,400,629.7	38,095.4	8,405.7	43,771.0	221.9	188.5	3,103.6	35,638.9	29,514.6	87,067.9	11,298.1	12,113.6	815.5
59	การสื่อสารโทรคมนาคม เกี่ยวกับเครื่องใช้ และรายการโทรทัศน์	17	6,660.9	3,690.3	995.9	85.9	337.8	26.9	5.0	56.3	160.0	871.6	431.2	124.5	124.5	-
60	การขนส่งและทางอากาศ และกิจการขนส่ง	10	1,402.9	250	584.5	8.0	115.0	40.0	91.7	100.0	116.7	80.0	242.0	-	-	-
68	กิจกรรมการพิมพ์	538	54,053.0	19,987.0	12,264.2	3,944.2	362.5	452.6	54.1	9,830.0	-	-	7,158.4	53.1	30.5	-22.6
69	กิจกรรมการพิมพ์ และกิจการพิมพ์	62	6,836.8	3,424	1,045.5	157.5	1,460.2	150.7	149.3	165.2	34.2	1,687.5	1,644.3	0.1	0.1	-
71	กิจกรรมการพิมพ์ และกิจการพิมพ์	10	1,057.1	384.0	158.2	14.6	55.2	17.3	-	7.2	-	12.0	408.6	12.0	10.8	-1.2
73	การโฆษณาและกรรณ และกิจการโฆษณา	51	24,787.7	16,641.5	1,098.7	209.3	758.9	209.0	87.2	777.8	-	998.3	4,007.0	1,944.7	1,559.2	-385.6
74	กิจกรรมการพิมพ์ และกิจการพิมพ์	87	24,627.0	15,604.0	1,801.7	299.4	517.4	318.0	294.2	92.7	-	3,507.9	2,191.9	2,163.4	2,822.9	659.5
77	กิจกรรมการพิมพ์ และกิจการพิมพ์	112	10,614.2	6,222.5	756.6	89.0	678.3	54.2	-	643.3	99.2	921.6	1,149.5	7,063.1	7,624.2	561.2
79	กิจกรรมการพิมพ์ และกิจการพิมพ์	27	14,193.6	5,419.4	232.3	97.0	4,316.6	32.3	49.3	1,366.7	5.0	1,780	2,497.0	147.4	196.5	49.0
82	การบริการที่ปรึกษา และกิจการที่ปรึกษา	156	55,992.4	39,496.6	3,193.6	400.4	652.8	625.1	819.6	1,383.2	418.0	2,699.6	4,503.4	4,213.0	4,253.1	40.0
90	กิจกรรมการพิมพ์ และกิจการพิมพ์	473	19,174.1	4,477.7	795.0	197.3	5,970.9	-	22.6	1,377.0	1,159.9	69.8	5,103.9	564.4	544.4	-19.9
93	กิจกรรมการพิมพ์ และกิจการพิมพ์	114	13,723.4	4,532.6	4,105.3	122.4	80.2	867.8	1,588.4	43.1	-	1,964.2	419.3	6.7	6.8	-
95	กิจกรรมการพิมพ์ และกิจการพิมพ์	362	64,441.9	42,251.5	3,771.2	758.5	3,103.5	1,444.9	310.2	242.0	20.6	5,697.6	6,842.0	37,135.2	37,980.3	865.1
96	กิจกรรมการพิมพ์ และกิจการพิมพ์	2,099	87,613.1	26,428.5	16,614.6	4,654.4	4,060.3	686.5	34.0	534.2	274.3	25,358.8	8,967.6	22,102.1	31,485.5	9,383.4
Total																

ที่มา : สำนักธุรกิจและอุตสาหกรรม พ.ศ. 2555 (ธุรกิจการค้าและบริการ) จังหวัด ศรีสะเกษ สำนักงานสถิติแห่งชาติ กระทรวงเทคโนโลยีสารสนเทศและการสื่อสาร
Source : The 2012 Business and Industrial Census (Trade and Services Industry) Si Sa Ket Province, National Statistical Office, Ministry of Information and Communication Technology.

ตาราง 6 รายรับหลักของสถานประกอบการธุรกิจในปี 2554 จำแนกตามหมวดอุตสาหกรรม
TABLE 6 TOTAL RECEIPTS OF BUSINESS ESTABLISHMENTS IN 2011 BY DIVISION OF BUSINESS INDUSTRY

รหัส Code	หมวดอุตสาหกรรม Division of business industry	จำนวน สถาน ประกอบการ Number of establishments	จำนวน สถาน ประกอบการ ที่มีรายรับ ผ่านเว็บไซต์ Number of establishments having online sales	รวม Total		รายรับจากการขายสินค้าและบริการ Receipts from sales of goods and services		รายรับจาก การให้เช่าที่ดิน Receipts from rent on land	รายรับจากการ ให้เช่าอาคาร Receipts from rent on building	รายรับจากการ ให้เช่ายานพาหนะ เครื่องจักรและ เครื่องมือจักร Receipts from rent on vehicles and machinery etc.	ดอกเบี้ย/ เงินปันผล/ Interest/ dividend	กำไรจากการ เปลี่ยนแปลง อัตรา แลกเปลี่ยน Gain from currency exchange	รายรับอื่นๆ Other receipts	รวม Total
				รวม Total	รายรับ ผ่านเว็บไซต์ Online sales									
		22,905	-	46,663,670.8	-	46,376,584.2	150.0	5,716.4	16,260.6	35,088.4	338.2	227,533.1	227,533.1	Total
45	การขายส่งและการขายปลีก การซ่อมยานยนต์ และจักรยานยนต์	2,037	-	11,830,081.0	-	11,765,209.9	-	720.0	7,826.8	4,913.5	-	-	51,410.8	Wholesale and retail trade; repair of motor vehicles and motorcycles
46	การขายส่ง (ยกเว้นยานยนต์และจักรยานยนต์)	1,130	-	12,151,166.7	-	12,036,191.7	-	189.5	187.5	8,266.8	-	-	106,331.2	Wholesale trade (except of motor vehicles and motorcycles)
47	การขายปลีก (ยกเว้นยานยนต์และจักรยานยนต์)	13,225	-	19,156,284.2	-	19,095,970.3	-	3,180.5	-	20,574.2	338.2	-	36,221.0	Retail trade (except of motor vehicles and motorcycles)
55	ที่พักแรม	58	-	98,374.2	-	97,803.5	-	204.0	-	-	-	-	366.7	Accommodation
56	การบริการอาหารและเครื่องดื่ม	2,337	-	2,599,459.5	-	2,598,763.8	-	135.0	202.1	-	-	-	358.6	Food and beverage service activities
59	การผลิตภาพยนตร์ วีดิทัศน์ และรายการโทรทัศน์ การบันทึกเสียงและเสียงและการจัดพิมพ์จำหน่าย หรือเผยแพร่ดนตรี	17	-	16,265.0	-	16,265.0	-	-	-	-	-	-	-	Motion picture, video and television programme production, sound recording and music publishing activities
60	การจัดส่งรายการและการแพร่ภาพกระจายเสียง	10	-	3,408.4	-	3,208.4	150.0	-	-	-	-	-	50.0	Programming and broadcasting activities
68	กิจกรรมอสังหาริมทรัพย์	538	-	125,698.1	-	112,713.4	-	1,082.1	-	-	-	-	11,902.7	Real estate activities
69	กิจกรรมทางกฎหมายและการบัญชี	62	-	26,982.1	-	25,958.6	-	-	-	-	-	-	1,023.5	Legal and accounting activities
71	กิจกรรมด้านสถาปัตยกรรมและวิศวกรรม รวมถึงการทดสอบและการวิเคราะห์ทางเทคนิค	10	-	5,029.2	-	4,948.8	-	72.0	-	-	-	-	8.4	Architectural and engineering activities; technical testing and analysis
73	การโฆษณาและการจัดตลาด	51	-	49,578.1	-	49,444.7	-	133.3	-	-	-	-	-	Advertising and market research
74	กิจกรรมทางวิชาชีพ วิทยาศาสตร์ และเทคนิคอื่นๆ	87	-	53,731.8	-	53,220.5	-	-	-	-	-	-	511.3	Other professional, scientific and technical activities
77	กิจกรรมการให้เช่า	112	-	22,734.6	-	22,506.6	-	-	-	-	-	-	228.0	Rental and leasing activities
79	กิจกรรมของตัวแทนธุรกิจท่องเที่ยว การจัดงาน การบริการสำรอง และกิจกรรมที่เกี่ยวข้อง	27	-	32,285.7	-	22,384.2	-	-	9,532.2	-	-	-	368.3	Travel agency, tour operator, reservation service and related activities
82	การบริการด้านการบริหารและสนับสนุนการดำเนินงาน ของสำนักงาน และกิจกรรมอื่นๆ ที่สนับสนุนทางธุรกิจ	156	-	89,133.8	-	74,313.8	-	-	-	-	-	-	14,820.0	Office administrative, office support and other business support activities
90	กิจกรรมการสร้างสรรคดีศิลปะและความบันเทิง	473	-	67,993.3	-	65,685.7	-	-	511.1	1,333.8	-	-	462.7	Creative, arts and entertainment activities
93	กิจกรรมด้านกีฬา ความบันเทิง และการนันทนาการ	114	-	20,234.9	-	20,234.9	-	-	-	-	-	-	-	Sports activities and amusement and recreation activities
95	การซ่อมคอมพิวเตอร์และของใช้ส่วนบุคคล และของใช้ในชีวิตประจำวัน	362	-	110,852.1	-	110,296.1	-	-	-	-	-	-	536.1	Repair of computers and personal and household goods
96	กิจกรรมบริการส่วนบุคคลอื่นๆ	2,099	-	204,398.1	-	201,464.3	-	-	-	-	-	-	2,933.9	Other personal service activities

ที่มา : สำนักงานธุรกิจและอุตสาหกรรม พ.ศ. 2555 (ธุรกิจทางการบริการ) จังหวัด ศรีสะเกษ สำนักงานสถิติแห่งชาติ กระทรวงเทคโนโลยีสารสนเทศและการสื่อสาร
Source : The 2012 Business and Industrial Census (Trade and Services Industry) Si Sa Ket Province, National Statistical Office, Ministry of Information and Communication Technology.

(พันบาท In Thousand Baht)

ตาราง 7 มูลค่าตามบัญชีของสิ่งพิมพ์ของสถานประกอบการธุรกิจ ณ วันที่ 1 มกราคม 2554 จำนวนตามหน่วยบัญชี
TABLE 7 BOOK VALUE OF ASSETS OF BUSINESS ESTABLISHMENTS ON JANUARY 1, 2011 BY DIVISION OF BUSINESS INDUSTRY

รหัส Code	จำนวน สถาน- ประกอบการ Number of establishments	มูลค่าตามบัญชีของสิ่งพิมพ์ทั้งหมด Book value of assets on Jan. 1, 2011										สินทรัพย์อื่น ๆ Other assets					
		รวม Total	เงินสด Cash	ลูกหนี้การค้า (สุทธิ) Accounts receivable (net)	สินทรัพย์ คงเหลือ (สุทธิ) Stock or inventories (net)	สินทรัพย์ หมุนเวียน Other current assets	รวม Total	ที่ดิน Land	อาคารและ สิ่งก่อสร้าง Building and construction	เครื่องจักร Machinery	ยานพาหนะ Vehicles		เครื่องใช้ สำนักงาน Office appliances	เครื่องมือ อื่น ๆ Other Equipment fixed assets			
		รวม	10,930,265.2	2,738,945.2	2,202,153.1	4,122,678.9	1,766,888.0	20,575,278.3	9,615,223.5	6,633,928.5	529,324.0	2,993,393.8	408,949.0	377,026.4	17,433.0	162,273.7	Total
45	22,905	การขายส่งและการขายปลีก การซ่อมยานยนต์ และจักรยานยนต์	10,930,265.2	2,738,945.2	2,202,153.1	4,122,678.9	1,766,888.0	20,575,278.3	9,615,223.5	6,633,928.5	529,324.0	2,993,393.8	408,949.0	377,026.4	17,433.0	162,273.7	Wholesale and retail trade; repair of motor vehicles and motorcycles
46	2,037	การขนส่ง (ยกเว้นยานยนต์และจักรยานยนต์)	3,310,978.8	503,225.6	295,084.1	986,394.2	1,526,224.9	2,541,750.2	1,028,578.1	627,376.0	166,856.7	670,447.1	22,357.4	24,674.0	1,468.8	155,532.1	Wholesale trade (except of motor vehicles and motorcycles)
47	13,225	การขายปลีก (ยกเว้นยานยนต์และจักรยานยนต์)	3,764,478.6	1,508,428.0	448,323.0	1,793,027.9	11,699.8	8,311,292.8	4,046,453.9	2,810,721.9	91,166.1	1,009,674.3	211,751.2	130,339.5	10,985.8	2,170.7	Retail trade (except of motor vehicles and motorcycles)
55	58	ที่พักแรม	75,291.0	73,628.8	20.4	1,298.2	9.6	587,586.4	139,218.2	415,375.2	2,201.7	16,566.5	14,016.8	208.2	-	-	Accommodation
56	2,337	การบริการอาหารและเครื่องดื่ม	177,095.9	163,960.8	1,836.9	11,298.1	-	2,584,116.4	1,208,944.9	732,959.5	9,749.4	561,439.3	42,403.8	28,579.4	-	-	Food and beverage service activities
59	17	การผลิตภาพยนตร์ วิทยุทัศน์ และรายการโทรทัศน์	69,941.7	3,284.9	-	124.5	355.6	66,656.8	18,666.9	30,862.6	3,200.0	4,800.1	7,162.8	7,200.0	1,244.5	-	Motion picture, video and television programme production, sound recording and music publishing activities
60	10	การตั้งสาขาและการแพร่กระจายเสียง	575.0	575.0	-	-	-	9,847.7	2,108.4	802.5	506.7	3,266.7	280.0	2,550.1	333.3	-	Programming and broadcasting activities
68	538	กิจกรรมอสังหาริมทรัพย์	35,749.9	35,749.9	-	53.1	-	1,679,086.4	1,045,862.2	589,498.8	-	34,428.6	6,217.5	3,079.4	-	-	Real estate activities
69	62	กิจกรรมกฎหมายและการบัญชี	9,262.3	6,873.9	2,388.3	0.1	-	1,557,740.0	79,689.0	47,285.7	-	25,276.1	3,461.7	444.0	7.0	-	Legal and accounting activities
71	10	กิจกรรมด้านสถาปัตยกรรมและวิศวกรรม	233.4	221.4	-	12.0	-	31,653.6	17,120.0	6,640.0	2,196.0	3,450.0	299.6	1,988.0	-	-	Architectural and engineering activities; technical testing and analysis
73	51	การโฆษณาและการวิจัยตลาด	10,233.4	5,016.4	3,272.2	1,944.7	-	63,589.2	22,139.0	6,694.5	18,929.9	10,277.8	1,458.3	4,066.7	-	-	Advertising and market research
74	87	กิจกรรมการศึกษา วิทยาศาสตร์ และเทคโนโลยี	13,979.4	11,668.1	147.9	2,163.4	-	87,394.7	26,613.2	18,773.6	23,848.5	10,363.1	3,775.1	3,699.7	321.4	-	Other professional, scientific and technical activities
77	112	กิจกรรมการให้เช่า	13,615.1	6,531.0	21.0	7,063.1	-	85,510.9	38,881.0	21,660.5	1,808.5	15,846.0	3,736.6	3,578.3	-	-	Rental and leasing activities
79	27	กิจกรรมท่องเที่ยวและบริการท่องเที่ยว	5,016.8	3,862.3	1,007.1	147.4	-	141,939.9	50,281.5	23,496.3	-	67,599.6	562.5	-	-	-	Travel agency, tour operator, reservation service and related activities
82	156	การบริการด้านกาสิโนและนันทนาการ	9,077.8	4,636.8	228.0	4,213.0	-	148,102.4	62,194.0	44,121.8	17,198.8	15,182.0	7,181.0	2,264.8	-	-	Office administrative, office support and other business support activities
90	473	กิจกรรมการสร้างสรรค์ศิลปะและความบันเทิง	7,686.5	7,009.4	112.8	564.4	-	312,613.5	162,855.7	75,961.4	525.8	39,495.1	3,791.4	29,912.6	71.4	-	Creative, arts and entertainment activities
93	114	กิจกรรมด้านกีฬา ความบันเทิง และการนันทนาการ	1,898.4	1,891.6	-	6.7	-	311,066.6	9,894.6	7,485.0	469.1	180.0	7,370.7	5,124.0	583.1	-	Sports activities and amusement and recreation activities
95	362	การซ่อมคอมพิวเตอร์และของใช้ส่วนบุคคลและของใช้ครัวเรือน	49,292.2	11,904.0	253.0	37,135.2	-	164,584.7	62,223.7	60,174.3	2,330.5	27,181.7	4,442.4	7,399.2	832.9	-	Repair of computers and personal and household goods
96	2,099	กิจกรรมบริการส่วนบุคคลอื่น ๆ	73,951.2	29,150.7	16,801.6	22,102.1	5,896.8	674,950.2	265,878.0	216,982.8	88,095.8	29,677.1	19,262.4	55,044.2	10.0	54.0	Other personal service activities

ที่มา : สำนักข้อมูลสถิติอุตสาหกรรม พ.ศ. 2555 (ผู้ใช้งานกรังการบริการจังหวัด ศรีสะเกษ สำนักงานสถิติแห่งชาติ กระทรวงเทคโนโลยีสารสนเทศและการสื่อสาร
Source : The 2012 Business and Industrial Census (Trade and Services Industry) Si Sa Ket Province, National Statistical Office, Ministry of Information and Communication Technology

ตาราง 8 มูลค่าตามบัญชีของสินทรัพย์ของสถานประกอบการธุรกิจ ณ วันที่ 31 ธันวาคม 2554 จำแนกตามหมวดย่อยธุรกิจ

TABLE 8 BOOK VALUE OF ASSETS OF BUSINESS ESTABLISHMENTS ON DECEMBER 31, 2011 BY DIVISION OF BUSINESS INDUSTRY

รหัส Code	จำนวน สถาน- ประกอบการ Number of establishments	สินทรัพย์หมุนเวียน Current assets			มูลค่าตามบัญชีของสินทรัพย์โดยประมาณ Book value of assets on Dec. 31, 2011			สินทรัพย์คงที่ Net fixed assets			สินทรัพย์อื่น ๆ Other assets		Division of business industry					
		รวม Total	เงินสด Cash	ลูกหนี้การค้า (สุทธิ) Accounts receivable (net)	สินค้าคงเหลือ (สุทธิ) Stock or inventories (net)	หนี้สิน สินทรัพย์ อื่น ๆ Total	ที่ดิน Land	อาคารและ สิ่งก่อสร้าง Building and construction	ยานพาหนะ Vehicles	เครื่องใช้ สำนักงาน Office appliances	อื่น ๆ Other Equipment	สินทรัพย์ การอื่น ๆ Other fixed assets						
		รวม											Total					
45	การขนส่งและอากาศยาน และกิจการยานยนต์	2,037	3,947,271.0	1,385,301.7	1,138,012.7	212,222.3	2,962,202.4	1,403,156.4	890,482.4	111,660.7	57,487.2	72,681.1	2,303.7	4,077.1	Wholesale and retail trade; repair of motor vehicles and motorcycles			
46	การขายส่ง (ยกเว้นยานยนต์และจักรยานยนต์)	1,130	6,774,335.9	4,526,204.1	1,123,824.5	1,974,814.8	2,399,024.7	1,062,201.1	572,522.9	147,624.5	21,615.2	20,902.8	1,661.6	165,478.4	Wholesale trade (except of motor vehicles and motorcycles)			
47	การขายปลีก (ยกเว้นยานยนต์และจักรยานยนต์)	13,225	12,297,849.2	1,779,348.3	4,693,370.0	1,789,056.1	20,898.5	8,237,398.1	4,406,725.5	2,608,380.5	87,922.9	837,194.0	185,195.6	102,297.1	9,682.5	Retail trade (except of motor vehicles and motorcycles)		
55	ที่พักแรม	58	614,168.2	72,825.8	71,876.6	13.9	831.0	104.3	541,342.4	370,831.2	1,661.3	13,991.4	1,132.0	187.4	-	Accommodation		
56	การบริการอาหารและเครื่องดื่ม	2,337	2,776,622.8	210,687.3	195,715.7	2,798.0	12,113.6	-	2,565,935.6	1,333,876.0	675,284.3	7,794.0	488,939.9	36,874.1	23,157.5	9.8	Food and beverage service activities	
59	การผลิตภาพยนตร์ วิทยุ โทรทัศน์ และรายการโทรทัศน์ การบันทึกเสียงและเสียงและการจัดพิมพ์จำหน่าย หรือเผยแพร่ดนตรี	17	66,171.2	3,301.0	2,821.0	-	124.5	355.6	62,870.1	19,644.7	28,568.2	2,702.3	4,344.9	5,732.7	632.9	1,244.5	Motion picture, video and television programme production, sound recording and music publishing activities	
60	การจัดส่งรายการและการแพร่ภาพกระจายเสียง	10	9,806.8	521.7	-	-	9,285.1	-	785.4	2,110.0	785.4	380.0	27,884.4	237.5	2,650.4	333.3	Programming and broadcasting activities	
68	กิจกรรมอสังหาริมทรัพย์	538	1,732,850.5	36,970.8	36,413.6	426.7	30.5	-	1,695,879.7	1,141,353.7	516,337.3	-	30,085.7	5,473.0	2,630.0	-	Real estate activities	
69	กิจกรรมทางกฎหมายและการบัญชี	62	165,247.3	11,815.7	9,393.3	2,422.4	0.1	-	153,431.6	88,045.6	41,108.0	-	21,138.3	3,097.6	36.5	5.6	Legal and accounting activities	
71	กิจกรรมด้านสถาปัตยกรรมและวิศวกรรม	10	31,621.0	296.8	246.0	40.0	10.8	-	31,324.2	18,521.2	6,120.8	1,978.8	2,940.0	213.8	1,549.6	-	Architectural and engineering activities; technical testing and analysis	
73	การผลิตและกระจายวิทยุกระจายเสียง	51	69,218.0	10,884.2	5,916.7	3,408.3	1,559.2	-	58,333.8	22,472.6	6,502.3	15,412.3	9,152.8	1,275.2	3,518.6	-	Advertising and market research	
74	กิจกรรมทริปปิ้ง วิทยุกระจายเสียง และเทคโนโลยีอื่นๆ	87	98,409.8	15,233.8	12,157.0	253.8	2,822.9	-	85,176.1	28,076.1	17,871.6	22,365.8	8,419.5	3,364.7	2,821.3	257.1	Other professional, scientific and technical activities	
77	กิจกรรมการให้เช่า	112	87,974.1	12,274.8	4,616.0	34.6	7,624.2	-	75,699.3	36,159.0	19,389.4	1,859.6	12,475.2	3,075.6	2,740.6	-	Rental and leasing activities	
79	กิจกรรมซ่อมแซมรถยนต์จักรยานยนต์ การจำนำข้าว การบริการการท่องเที่ยว	27	140,128.9	6,380.3	4,883.4	1,007.1	196.5	293.3	133,748.6	51,562.4	22,619.8	-	59,051.6	514.7	-	-	Travel agency, tour operator, reservation service and related activities	
82	การบริการการท่องเที่ยว การบริการด้านการบริการและสนับสนุน การดำเนินงานของสำนักงาน และกิจกรรมอื่นๆ ที่สนับสนุนทางธุรกิจ	156	145,493.1	9,779.7	5,055.4	471.2	4,253.1	-	135,713.4	67,187.8	33,732.9	13,971.8	12,296.8	6,062.5	2,461.6	-	Office administrative, office support and other business support activities	
90	กิจกรรมการสร้างสรรค์ศิลปะและความบันเทิง	473	313,816.2	7,215.4	6,324.4	544.4	-	306,600.8	169,572.7	78,629.7	414.3	30,542.3	2,667.2	24,731.7	42.9	-	Creative, arts and entertainment activities	
93	กิจกรรมด้านบริการกีฬา ความบันเทิง และกีฬาสมัครเล่น	114	30,810.1	2,547.0	2,540.2	-	6.8	-	28,263.1	9,998.5	6,462.8	365.5	148.6	6,342.3	4,489.0	466.5	-	Sports activities and amusement and recreation activities
95	การซ่อมคอมพิวเตอร์และของใช้ส่วนบุคคลและของใช้ในครัวเรือน	362	211,471.7	53,361.5	14,079.2	902.1	37,980.3	-	158,110.2	71,106.3	52,534.4	1,658.9	22,023.5	3,967.3	6,113.8	706.1	-	Repair of computers and personal and household goods
96	กิจกรรมบริการส่วนบุคคลอื่นๆ	2,099	729,166.7	68,000.8	28,425.3	1,458.8	6,631.3	657,082.4	281,707.3	204,606.9	78,898.5	24,531.5	17,809.3	49,055.8	493.1	4,083.5	Other personal service activities	

ที่มา : สำนักสถิติและอุตสาหกรรม พ.ศ. 2555 (ผู้จัดทำจากสำเนาธุรกิจจากบริษัท จังหวัด ศรีสะเกษ สำนักงานสถิติแห่งชาติ กระทรวงเทคโนโลยีสารสนเทศและการสื่อสาร Source : The 2012 Business and Industrial Census (Trade and Services Industry) Si Sa Ket Province, National Statistical Office, Ministry of Information and Communication Technology)

ตาราง 9 มูลค่าสินทรัพย์ถาวรของสถานประกอบการที่เปลี่ยนแปลงระหว่าง มกราคม - ธันวาคม 2554 จำแนกตามหมวดธุรกิจ

TABLE 9 VALUE OF CHANGED FIXED ASSETS OF BUSSINESS ESTABLISHMENTS DURING JANUARY - DECEMBER, 2011 BY DIVISION OF BUSINESS INDUSTRY

(พันบาท In Thousand Baht)

รหัส Code	หมวดธุรกิจ	จำนวน สถาน- ประกอบการ Number of establishments	มูลค่าสินทรัพย์ การซื้อหรือ ผลิตขึ้นเอง Value of new or cost producing of fixed assets	มูลค่าสินทรัพย์ การที่ขาย Value of disposal of fixed assets	ค่าโอน กรรมสิทธิ์ Ownership transfer fee	Division of business industry
	รวม	22,905	185,440.3	20,631.4	162.4	Total
45	การขายส่งและการขายปลีก การซ่อมยานยนต์และจักรยานยนต์	2,037	97,661.3	1,170.0	156.0	Wholesale and retail trade; repair of motor vehicles and motorcycles
46	การขายส่ง (ยกเว้นยานยนต์และจักรยานยนต์)	1,130	31,957.8	-	-	Wholesale trade (except of motor vehicles and motorcycles)
47	การขายปลีก (ยกเว้นยานยนต์และจักรยานยนต์)	13,225	32,506.8	1,028.6	6.4	Retail trade (except of motor vehicles and motorcycles)
55	ที่พักแรม	58	966.0	-	-	Accommodation
56	การบริการอาหารและเครื่องดื่ม	2,337	425.9	16,170.4	-	Food and beverage service activities
59	การผลิตภาพยนตร์ วิดีทัศน์ และรายการโทรทัศน์ การบันทึกเสียงและดนตรี การพิมพ์จำหน่าย หรือเผยแพร่ดนตรี	17	-	-	-	Motion picture, video and television programme production, sound recording and music publishing activities
60	การจัดส่งรายการและการแพร่ภาพกระจายเสียง	10	766.7	283.3	-	Programming and broadcasting activities
68	กิจกรรมอสังหาริมทรัพย์	538	1,375.1	-	-	Real estate activities
69	กิจกรรมทางกฎหมายและการบัญชี	62	-	-	-	Legal and accounting activities
71	กิจกรรมด้านสถาปัตยกรรมและวิศวกรรม	10	12.0	-	-	Architectural and engineering activities; technical testing and analysis
73	การโฆษณาและการวิจัยตลาด	51	97.2	-	-	Advertising and market research
74	กิจกรรมทางวิชาชีพ วิทยาศาสตร์ และเทคนิคอื่นๆ	87	365.2	-	-	Other professional, scientific and technical activities
77	กิจกรรมการให้เช่า	112	843.5	0.7	-	Rental and leasing activities
79	กิจกรรมของตัวแทนธุรกิจท่องเที่ยว การจัดงานที่เกี่ยวเนื่อง การบริการสำรอง และกิจกรรมที่เกี่ยวข้อง	27	8,555.4	-	-	Travel agency, tour operator, reservation service and related activities
82	การบริการด้านการบริหารและสนับสนุนการดำเนินงานของสำนักงาน และกิจกรรมอื่นๆ ที่สนับสนุนทางธุรกิจ	156	660.0	-	-	Office administrative, office support and other business support activities
90	กิจกรรมสร้างสรรค์ศิลปะและความบันเทิง	473	1,183.8	451.1	-	Creative, arts and entertainment activities
93	กิจกรรมด้านกีฬา ความบันเทิง และการนันทนาการ	114	511.4	1,527.3	-	Sports activities and amusement and recreation activities
95	การซ่อมคอมพิวเตอร์และของใช้ส่วนบุคคล และของใช้ในชีวิตประจำวัน	362	357.5	-	-	Repair of computers and personal and household goods
96	กิจกรรมบริการส่วนบุคคลอื่นๆ	2,099	7,194.8	-	-	Other personal service activities

ที่มา : สำนักงานธุรกิจและอุตสาหกรรม พ.ศ. 2555 (ธุรกิจทางการค้าและธุรกิจบริการ) จังหวัด ศรีสะเกษ สำนักงานสถิติแห่งชาติ กระทรวงเทคโนโลยีสารสนเทศและการสื่อสาร

Source : The 2012 Business and Industrial Census (Trade and Services Industry) Si Sa Ket Province, National Statistical Office, Ministry of Information and Communication Technology.

ภาคผนวก

ภาคผนวก ก

ระเบียบวิธี

สำมะโนธุรกิจและอุตสาหกรรม พ.ศ. 2555 ธุรกิจการค้าและธุรกิจทางการบริการ

จังหวัดศรีสะเกษ

1. แผนการสุ่มตัวอย่าง

1.1 สถานประกอบการที่มีจำนวนคนทำงาน 1 – 10 คน

แผนการสุ่มตัวอย่างที่ใช้เป็นแบบ Stratified Systematic Sampling โดยมีประเภทมาตรฐานอุตสาหกรรม (ประเทศไทย) ปี 2552 (Thailand Standard Industrial Classification: TSIC 2009) ในระดับกิจกรรมเป็นสตราตัม และสถานประกอบการเป็นหน่วยตัวอย่าง

1.1.1 การจัดสตราตัม

ประเภทมาตรฐานอุตสาหกรรม (ประเทศไทย) ปี 2552 (Thailand Standard Industrial Classification: TSIC 2009) ในระดับกิจกรรมเป็นสตราตัม ซึ่งมีทั้งสิ้น 309 สตราตัม

1.1.2 การเลือกตัวอย่าง

ได้ทำการเลือกสถานประกอบการตัวอย่างในแต่ละสตราตัม ด้วยวิธีการสุ่มแบบมีระบบ อย่างอิสระต่อกัน ได้จำนวนสถานประกอบการตัวอย่างทั้งสิ้น 1,669 แห่ง จากทั้งสิ้น 22,731 แห่ง

1.2 สถานประกอบการที่มีจำนวนคนทำงานตั้งแต่ 11 คนขึ้นไป

กำหนดให้ทุกสถานประกอบการเป็นหน่วยตัวอย่าง โดยให้ทำการแจกแจงนับสถานประกอบการทุกแห่ง จำนวนทั้งสิ้น 456 แห่ง

สรุป จำนวนสถานประกอบการที่ต้องแจกแจงนับมีทั้งสิ้น 2,125 แห่ง

2. วิธีการประมาณผล

2.1 การประมาณผลระดับจังหวัด

การเสนอผลการสำรวจ ได้เสนอผลในระดับจังหวัด โดยจำแนกตามการประกอบกิจกรรมทางเศรษฐกิจตามการจัดประเภทมาตรฐานอุตสาหกรรมประเทศไทย ปี 2552 (Thailand Standard Industrial Classification: TSIC-2009) ในระดับหมวดย่อย และขนาดของสถานประกอบการ (วัดด้วยจำนวนคนทำงาน) ออกเป็น 6 ขนาด ดังนี้

ขนาดของสถานประกอบการ	1	2	3	4	5	6
จำนวนคนทำงาน	1 – 15	16 – 25	26 – 30	31 – 50	51 – 200	> 200

ในการประมาณค่า กำหนดให้

$q = 1, 2, 3, \dots, n_{jklmp}$ (สถานประกอบการตัวอย่าง)

$p = 1, 2, 3, \dots, 12$ (ขนาดของสถานประกอบการ)

$m = 1, 2, 3, \dots, 309$ (กิจกรรม)

$l = 1, 2, 3, \dots, 124$ (หมู่ย่อย)

$k = 1, 2, 3, \dots, 75$ (หมู่ใหญ่)

$j = 1, 2, 3, \dots, 27$ (หมวดย่อย)

2.2 การประมาณผลสำหรับสถานประกอบการที่มีจำนวนคนทำงาน 1 – 10 คน

- 1) สูตรการประมาณค่ายอดรวมของลักษณะที่ต้องการศึกษา X สำหรับสถานประกอบการที่มี จำนวนคนทำงาน 1 – 10 คน หมวดย่อย j คือ

$$\hat{X}'_j = \sum_{k=1}^{75} \sum_{l=1}^{124} \sum_{m=1}^{309} \hat{X}'_{jklm} \dots\dots\dots (1)$$

โดยที่

\hat{X}'_{jklm} คือ ค่าประมาณยอดรวมของลักษณะที่ต้องการศึกษา X สำหรับสถานประกอบการที่มีคนทำงาน 1 – 10 คน กิจกรรม m หมู่ย่อย l หมู่ใหญ่ k หมวดย่อย j ซึ่ง

$$\hat{X}'_{jklm} = w'_{jklm} \sum_{p=1}^2 \sum_{q=1}^{n_{jklmp}} x_{jklmpq}$$

x_{jklmpq} คือ ค่าของลักษณะที่ต้องการศึกษา X ของสถานประกอบการตัวอย่าง q ขนาดของสถานประกอบการ p กิจกรรม m หมู่ย่อย l หมู่ใหญ่ k หมวดย่อย j

w'_{jklm} คือ ค่าถ่วงน้ำหนักสำหรับสถานประกอบการที่มีคนทำงาน 1 – 10 คน กิจกรรม m หมู่ย่อย l หมู่ใหญ่ k หมวดย่อย j ซึ่ง

$$w'_{jklm} = \frac{N'_{jklm}}{n'_{jklm}}$$

N'_{jklm} คือ จำนวนสถานประกอบการทั้งสิ้น สำหรับสถานประกอบการที่มีคนทำงาน 1 – 10 คน กิจกรรม m หมู่ย่อย l หมู่ใหญ่ k หมวดย่อย j

n'_{jklm} คือ จำนวนสถานประกอบการตัวอย่างที่เจงนับได้ทั้งสิ้น สำหรับสถานประกอบการที่มีคนทำงาน 1 – 10 คน กิจกรรม m หมู่ย่อย l หมู่ใหญ่ k หมวดย่อย j

2.3 การประมาณผลสำหรับสถานประกอบการที่มีจำนวนคนทำงาน 11 คนขึ้นไป

1) สูตรการประมาณค่ายอดรวมของลักษณะที่ต้องการศึกษา X สำหรับสถานประกอบการที่มีจำนวนคนทำงานตั้งแต่ 11 คนขึ้นไป ($p = 3, 4, 5, \dots, 12$) หมวดย่อย j คือ

$$\hat{X}_{jp} = \sum_{k=1}^{75} \sum_{l=1}^{124} \sum_{m=1}^{309} \hat{X}_{jklmp} \dots\dots\dots (2)$$

โดยที่

\hat{X}_{jklmp} คือ ค่าประมาณยอดรวมของลักษณะที่ต้องการศึกษา X สำหรับสถานประกอบการที่มีขนาดของสถานประกอบการ p กิจกรรม m หมู่ย่อย l หมู่ใหญ่ k หมวดย่อย j ซึ่ง

$$\hat{X}_{jklmp} = \frac{N_{jklmp}}{N'_{jklmp}} \sum_{q=1}^{n_{jklmp}} X_{jklmpq}$$

X_{jklmpq} คือ ค่าของลักษณะที่ต้องการศึกษา X ของสถานประกอบการตัวอย่าง q ขนาดของสถานประกอบการ p กิจกรรม m หมู่ย่อย l หมู่ใหญ่ k หมวดย่อย j

N_{jklmp} คือ จำนวนสถานประกอบการทั้งสิ้น สำหรับสถานประกอบการที่มีขนาดของสถานประกอบการ p กิจกรรม m หมู่ย่อย l หมู่ใหญ่ k หมวดย่อย j

N'_{jklmp} คือ จำนวนสถานประกอบการที่เจงนับได้ทั้งสิ้น สำหรับสถานประกอบการที่มีขนาดของสถานประกอบการ p กิจกรรม m หมู่ย่อย l หมู่ใหญ่ k หมวดย่อย j

2.4 การประมาณค่าสัมประสิทธิ์ความแปรผันของค่าประมาณยอดรวม

1) สูตรการประมาณค่าความแปรปรวนของค่าประมาณยอดรวมของลักษณะที่ต้องการศึกษา

X สำหรับสถานประกอบการที่มีจำนวนคนทำงาน 1 – 10 คนขึ้นไป หมวดย่อย j คือ

$$\hat{V}(\hat{X}'_{jklm}) = N_{jklm}(N_{jklm} - n_{jklm}) \frac{s_{jklm}^2}{n_{jklm}}$$

โดยที่

$$s_{jklm}^2 = \frac{1}{n_{jklm} - 1} \left[\sum_{q=1}^{n_{jklm}} x_{jklmq}^2 - \frac{\left(\sum_{q=1}^{n_{jklm}} x_{jklmq} \right)^2}{n_{jklm}} \right]$$

2) สูตรการประมาณค่าสัมประสิทธิ์ความแปรผันของค่าประมาณยอดรวมของลักษณะที่

ต้องการศึกษา X สำหรับสถานประกอบการที่มีจำนวนคนทำงาน 1 – 10 คน หมวดย่อย j คือ

$$c.v.j = \frac{\sqrt{\sum_{k=1}^{75} \sum_{l=1}^{124} \sum_{m=1}^{309} \hat{V}(\hat{X}'_{jklm})}}{\sum_{k=1}^{75} \sum_{l=1}^{124} \sum_{m=1}^{309} \hat{X}'_{jklm}}$$

3 วิธีการเก็บรวบรวมข้อมูล

การเก็บรวบรวมข้อมูลใช้วิธีส่งเจ้าหน้าที่ ซึ่งเป็นข้าราชการและลูกจ้างของสำนักงานสถิติแห่งชาติออกไปทำการสัมภาษณ์เจ้าของผู้ประกอบการหรือผู้ที่ได้รับมอบหมายให้ตอบข้อมูลของสถานประกอบการธุรกิจซึ่งตกเป็นตัวอย่าง ในระหว่าง เดือน พฤษภาคม-สิงหาคม 2555

4 ความคลาดเคลื่อนของข้อมูล

ข้อมูลที่น่าเสนอไว้ในรายงานฉบับนี้ อาจจะมีคลาดเคลื่อนอยู่บ้างคลาดเคลื่อนดังกล่าวเป็นความคลาดเคลื่อนจากการเลือกตัวอย่าง (Sampling error) และคลาดเคลื่อนที่เกิดจากสาเหตุอื่น (Non-Sampling error) เช่น ผู้ตอบไม่ให้ข้อมูลตามความเป็นจริง ข้อมูลในแบบสอบถามไม่ครบถ้วน การลงรหัสผิดพลาดหรือการบันทึกข้อมูลผิดพลาด เป็นต้น อย่างไรก็ตาม สำนักงานสถิติแห่งชาติได้พยายามควบคุมให้ข้อมูลมีความคลาดเคลื่อนน้อยที่สุด จึงขอให้ผู้ใช้ข้อมูลใช้ข้อมูลด้วยความระมัดระวังตามสมควร

5 การปิดตัวเลข

ผลรวมของแต่ละจำนวนอาจไม่เท่ากับยอดรวมทั้งนี้เนื่องจากการปัดเศษ

ตาราง ค่า c.v. ของจำนวนคนทำงาน ลูกจ้าง ค่าตอบแทนแรงงาน รายได้จากการทำงาน และค่าใช้จ่ายขั้นกลาง จำแนกตามหมวดธุรกิจ สำหรับขนาดของสถานประกอบการ 1-10 คน

TABLE c.v. OF NUMBER OF PERSONS ENGAGED, EMPLOYEES, REMUNERATION, INCOME AND INTERMEDIATE CONSUMPTION BY DIVISION OF BUSINESS INDUSTRY FOR ESTABLISHMENTS WITH 1-10 PERSONS ENGAGED

รหัส Code	หมวดธุรกิจ	คนทำงาน Number of persons engaged	ลูกจ้าง Employees	ค่าตอบแทนแรงงาน Remuneration	รายได้ จากการดำเนินงาน Income	ค่าใช้จ่าย ขั้นกลาง Intermediate consumption	Division of business industry
	รวม	0.0351	0.0857	0.089	0.1273	0.1549	Total
45	การขายส่งและการขายปลีก การซ่อมยานยนต์และจักรยานยนต์	0.0979	0.2522	0.2185	**	**	Wholesale and retail trade; repair of motor vehicles and motorcycles
46	การขายส่ง (ยกเว้นยานยนต์และจักรยานยนต์)	0.0483	0.111	0.1092	0.1696	0.1976	Wholesale trade (except of motor vehicles and motorcycles)
47	การขายปลีก (ยกเว้นยานยนต์และจักรยานยนต์)	0.0462	0.1061	0.1033	0.1048	0.1188	Retail trade (except of motor vehicles and motorcycles)
55	ที่พักแรม	0.0607	0.1048	0.1297	0.0973	0.095	Accommodation
56	การบริการอาหารและเครื่องดื่ม	0.1293	**	**	0.1887	0.162	Food and beverage service activities
59	การผลิตภาพยนตร์ วิทยุ โทรทัศน์ และรายการโทรทัศน์ การบันทึกเสียงและดนตรี และการจัดพิมพ์จำหน่ายหรือเผยแพร่ดนตรี	0.1999	**	**	**	0.2765	Motion picture, video and television programme production, sound recording and music publishing activities
60	การจัดส่งรายการและการแพร่ภาพกระจายเสียง	0.1307	**	**	0.2687	0.2855	Programming and broadcasting activities
68	กิจกรรมอสังหาริมทรัพย์	0.0654	**	**	0.1828	0.2713	Real estate activities
69	กิจกรรมทางกฎหมายและการบัญชี	0.1727	**	**	0.1919	0.1534	Legal and accounting activities
71	กิจกรรมด้านสถาปัตยกรรมและวิศวกรรม รวมถึงการทดสอบและการวิเคราะห์ทางเทคนิค	0.1256	0.2441	0.2076	0.118	0.0684	Architectural and engineering activities; technical testing and analysis
73	การโฆษณาและการวิจัยตลาด	0.136	0.2007	0.2166	0.1938	0.1511	Advertising and market research
74	กิจกรรมทางวิชาชีพ วิทยาศาสตร์ และเทคนิคอื่น ๆ	0.1392	**	**	0.2227	0.1654	Other professional, scientific and technical activities
77	กิจกรรมการให้เช่า	0.0793	0.194	0.1894	0.1775	0.1971	Rental and leasing activities
79	กิจกรรมของตัวแทนธุรกิจท่องเที่ยว การจัดนำเที่ยว การบริการสำรอง และกิจกรรมที่เกี่ยวข้อง	0.1148	0.248	0.2371	0.2725	**	Travel agency, tour operator, reservation service and related activities
82	การบริหารด้านการบริหารและสนับสนุนการดำเนินงานของสำนักงาน และกิจกรรมอื่นๆ ที่สนับสนุนธุรกิจ	0.1122	**	**	**	**	Office administrative, office support and other business support activities
90	กิจกรรมการสร้างสรรค์ศิลปะและความบันเทิง	0.1202	0.293	**	0.2549	**	Creative, arts and entertainment activities
93	กิจกรรมด้านการกีฬา ความบันเทิง และการนันทนาการ	0.1036	**	**	0.2431	0.2514	Sports activities and amusement and recreation activities
95	การซ่อมคอมพิวเตอร์และของใช้ส่วนบุคคลและของใช้ในครัวเรือน	0.0882	**	**	0.1979	0.1932	Repair of computers and personal and household goods
96	กิจกรรมบริการส่วนบุคคลอื่นๆ	0.0552	**	**	0.1343	0.1422	Other personal service activities

หมายเหตุ : 1. * หมายถึง ไม่สามารถประมาณค่าได้

2. ** หมายถึง ค่า c.v. มีค่าสูง

Note : 1. * means this value cannot be estimated.

2. ** means this value is not acceptable

ที่มา : สำนักธุรกิจและอุตสาหกรรม พ.ศ. 2555 (ธุรกิจทางการค้าและธุรกิจทางการบริการ) จังหวัดศรีสะเกษ สำนักงานสถิติแห่งชาติ กระทรวงเทคโนโลยีสารสนเทศและการสื่อสาร

Source : The 2012 Business and Industrial Census (Trade and Services Industry) Sisaket Province, National Statistical Office, Ministry of Information and Communication Technology

ภาคผนวก ข

คำนิยาม

แนวคิดและคำนิยาม

1. สถานประกอบการธุรกิจทางการค้าและธุรกิจทางการบริการ

หมายถึง สถานประกอบการที่ดำเนินกิจการหลักเกี่ยวกับการขายส่ง ขายปลีกสินค้า ขายอาหาร ที่เตรียมไว้สำหรับบริโภคและการอำนวยความสะดวกในเรื่องที่พักอาศัย รวมทั้งการดำเนินกิจการเกี่ยวกับการให้เช่า และการจัดการด้านอสังหาริมทรัพย์ บริการด้านธุรกิจและธุรกิจอื่น ๆ

2. การจัดจำแนกประเภทธุรกิจ

การจัดทำสำมะโนธุรกิจและอุตสาหกรรม พ.ศ. 2555 ได้จัดจำแนกสถานประกอบการ ที่ดำเนินกิจการเกี่ยวกับธุรกิจทางการค้าและธุรกิจทางการบริการ ตามการจัดประเภทมาตรฐานอุตสาหกรรมประเทศไทย ปี 2552 (Thailand Standard Industrial Classification: TSIC 2009) ซึ่งสถานประกอบการธุรกิจจัดอยู่ในประเภท G, I, J, L, M, N, R และ S

โครงสร้างรหัสประเภทธุรกิจ เป็นดังนี้

หมวดใหญ่ ได้แก่ กลุ่มอุตสาหกรรมที่ใหญ่ที่สุดซึ่งจัดประเภทอุตสาหกรรมที่มีลักษณะที่คล้ายกันเข้าไว้ในกลุ่มเดียวกันใช้แทนด้วยตัวอักษรภาษาอังกฤษ คือ หมวดใหญ่ G, I, J, L, M, N, R และ S ดังนี้

- หมวดใหญ่ G : การขายส่ง และการขายปลีก การซ่อมยานยนต์และจักรยายนต์ (เฉพาะรหัส 45101-47991 ไม่รวมหมู่ใหญ่ 478 แผงลอย และกิจกรรม 47999 เรขายสินค้า)
- หมวดใหญ่ I : ที่พักแรม และบริการด้านอาหาร (ไม่รวมกิจกรรม 56102 56103 56303 และ 56304)
- หมวดใหญ่ J : ข้อมูลข่าวสารและการสื่อสาร (เฉพาะหมวดย่อย 59 60 62 และ 63)
- หมวดใหญ่ L : กิจกรรมอสังหาริมทรัพย์ (เฉพาะรหัส 68101-68202)
- หมวดใหญ่ M : กิจกรรมทางวิชาชีพ วิทยาศาสตร์ และเทคนิค (เฉพาะรหัส 69100-74909)
- หมวดใหญ่ N : กิจกรรมการบริหาร และการบริการสนับสนุน (เฉพาะรหัส 77101-82990)
- หมวดใหญ่ R : ศิลปะ ความบันเทิง และนันทนาการ (เฉพาะหมวดย่อย 90 92 และ 93)
- หมวดใหญ่ S : กิจกรรมบริการด้านอื่น ๆ (เฉพาะรหัส 95110-96309)

หมวดย่อย ได้แก่ กลุ่มอุตสาหกรรมซึ่งแบ่งเป็นกลุ่มย่อยจากหมวดใหญ่ ใช้แทนด้วยเลขรหัส 2 ตัวแรก คือ ตั้งแต่รหัส 45-47 55-56 59-60 62-63 68 69-74 77-82 90 92-93 95-96 รวม 27 หมวดย่อย

หมู่ใหญ่ ได้แก่ กลุ่มอุตสาหกรรมซึ่งแบ่งเป็นกลุ่มย่อยจากหมวดย่อย ใช้แทนด้วยเลขรหัส 3 ตัวแรก คือ ตั้งแต่รหัส 451-454 461-469 471-479 551-559 561-563 591-592 601-602 620-639 681-682 691-692 701-702 711-749 771-799 801-803 811-829 900 920-932 951-952 961-963 รวม 75 หมู่ใหญ่

หมู่ย่อย ได้แก่ กลุ่มอุตสาหกรรมซึ่งแบ่งเป็นกลุ่มย่อยจากหมู่ใหญ่ ใช้แทนด้วยเลขรหัส 4 ตัวแรก คือตั้งแต่รหัส 4510-4540 4610-4690 4711-4799 5510-5590 5610-5630 5911-5920 6010-6020 6201-6399 6810-6820 6910-6920 7010-7020 7110-7490 7710-7990 8010-8030 8110-8299 9000 9200-9329 รวม 124 หมู่ย่อย

กิจกรรม ได้แก่ กลุ่มอุตสาหกรรมที่น้อยที่สุดที่มีลักษณะคล้ายกัน ใช้แทนด้วยเลขรหัส 5 ตัว คือตั้งแต่รหัส 45101-45405 46101-46900 47111-47749 47911-47991 55101 55102 55103 55109 55200 55901 55909 56101 56210-56302 59111-59203 60101-60203 62011-63990 68101-68202 69100-74909 77101-82990 90001-90002 92001-93299 95110-96309 รวม 309 กิจกรรม

2.1 หมวดย่อย 45 การขายส่งและการขายปลีก การซ่อมแซมยานยนต์และรถจักรยานยนต์
ในหมวดย่อยนี้ ได้แก่

การดำเนินกิจกรรมทั้งหมด (ยกเว้นการผลิตและการให้เช่า) ที่เกี่ยวข้องกับยานยนต์และจักรยานยนต์ รวมถึงรถบรรทุก เช่น การขายส่ง และขายปลีกยานยนต์ รถจักรยานยนต์ทั้งใหม่และที่ใช้แล้ว รวมทั้งการบำรุงรักษาและการซ่อมแซม การขายอะไหล่ และชิ้นส่วนอุปกรณ์สำหรับยานยนต์และจักรยานยนต์ รวมทั้งการดำเนินกิจการที่เกี่ยวข้องกับตัวแทนขายส่งหรือขายปลีกยานยนต์ รวมถึงการล้างการขัดเงายานยนต์ อยู่ซ่อมรถยนต์ ฯลฯ

2.2 หมวดย่อย 46 การขายส่ง ในหมวดย่อยนี้ได้แก่

การขายส่งที่ดำเนินงานด้วยตนเองหรือทำโดยได้รับค่าตอบแทนหรือตามสัญญาจ้าง (การขายเพื่อค่าคอมมิชชั่น/ค่านายหน้า) ซึ่งเกี่ยวกับการขายส่งภายในประเทศและระหว่างประเทศ (นำเข้า/ส่งออก)

การขายส่ง คือ การขายต่อ (การขายสินค้าที่ไม่มีการเปลี่ยนแปลงสภาพสินค้า) สินค้าใหม่และที่ใช้แล้วให้แก่ผู้ขายปลีก หรือการค้าแบบธุรกิจสู่ธุรกิจ เช่น ขายให้กับผู้ใช้ในงานอุตสาหกรรม พาณิชยกรรมสถาบัน หรือผู้ใช้งานในวิชาชีพ หรือขายต่อให้กับผู้ขายส่งรายอื่น ๆ หรือบุคคล/บริษัทที่ทำหน้าที่ตัวแทนหรือนายหน้า ซื้อขายสินค้า ประเภทของธุรกิจที่สำคัญ ได้แก่ พ่อค้าขายส่ง คือ ผู้ขายส่งที่ดำเนินกิจการซื้อและขายสินค้าของตนเอง เช่น พ่อค้าขายส่ง ผู้แทนจำหน่ายสินค้าอุตสาหกรรมผู้ส่งสินค้าออก ผู้นำเข้าสินค้า และการรวมกลุ่มสหกรณ์เพื่อซื้อสินค้า สาขาและสำนักงานขาย (ไม่ใช่ร้านค้าปลีก) ซึ่งมีหน่วยผลิตหรือ เหมืองแร่ (ที่แยกตัวออกมาต่างหาก) เป็นผู้ควบคุมดูแลโดยมีวัตถุประสงค์เพื่อการจำหน่ายสินค้า และแทบจะไม่เคยส่งสินค้าเพื่อให้โรงงาน หรือแหล่งผลิตส่งสินค้าให้โดยตรง ทั้งนี้รวมถึงนายหน้าซื้อขายสินค้า การขายเพื่อนายหน้าและตัวแทนจำหน่าย และกลุ่มผู้ประกอบการ ผู้ซื้อและกลุ่มสหกรณ์ซึ่งดำเนินการเกี่ยวกับการจำหน่ายผลิตภัณฑ์เกษตรออกสู่ตลาด ผู้ขายส่งมักทำการรวบรวมสินค้าในปริมาณมากมาคัดแยกขนาดและคัดคุณภาพสินค้า นำสินค้ามาจัดแบ่งและทำการบรรจุหีบห่อใหม่เพื่อจำหน่ายต่อ เช่น ร้านขายยาที่ดำเนินกิจกรรมเก็บสินค้าเข้าเย็น จัดส่ง และจัดวางสินค้า ทำการส่งเสริมการขายให้แก่ลูกค้าและออกแบบผล

2.3 หมวดย่อย 47 การขายปลีก (ไม่รวม หมู่ใหญ่ 478 แผงลอยและกิจกรรม 47999 เร่ขายสินค้า)
ในหมวดย่อยนี้ ได้แก่

การนำสินค้าใหม่และสินค้าใช้แล้วมาขายต่อให้แก่ประชาชนทั่วไป (สินค้าที่นำมาขายไม่มีการเปลี่ยนแปลงสภาพ) เพื่อการบริโภคหรือใช้ประโยชน์ส่วนบุคคลหรือครัวเรือน โดยขายสินค้าผ่านทางช่องทางการจำหน่ายต่าง ๆ เช่น ร้านค้า ห้างสรรพสินค้า การส่งสินค้าทางไปรษณีย์ สหกรณ์ผู้บริโภค ฯลฯ

2.4 หมวดย่อย 55 ที่พักแรม ในหมวดย่อยนี้ ได้แก่

การให้บริการที่พักระยะสั้นแก่นักเดินทางและนักท่องเที่ยว รวมถึงการบริการที่พักระยะยาว สำหรับนักเรียน/นักศึกษา พนักงาน และบุคคลอื่นที่คล้ายกัน ซึ่งบางแห่งอาจให้บริการเฉพาะที่พักขณะที่บางแห่งให้บริการทั้งที่พัก อาหาร และ/หรือสิ่งอำนวยความสะดวกเพื่อการนันทนาการ เช่น โรงแรม โมเต็ล หอพัก ห้องพักภายในบ้าน เกสต์เฮาส์ที่พักแรมเยาวชนที่พักชั่วคราว เป็นต้น

2.5 หมวดย่อย 56 การบริการอาหาร (ไม่รวมกิจกรรม 56102 56103 56303 และ 56304) ในหมวดย่อยนี้ ได้แก่

กิจกรรมการขายอาหารและเครื่องดื่มที่จัดเตรียมไว้พร้อมที่จะบริโภคได้ทันทีไม่ว่าจะเป็นร้านอาหารทั่วไป ร้านอาหารแบบบริการตนเอง หรือร้านอาหารแบบนำไปบริโภคนอกสถานที่ ไม่ว่าจะมีการตั้งถาวรหรือชั่วคราว มีที่นั่งหรือไม่มีที่นั่งก็ตาม สิ่งสำคัญของกิจกรรมในหมวดย่อยนี้คือ อาหารหรือเครื่องดื่มนั้นต้องทำการจัดเตรียมไว้เพื่อให้พร้อมที่จะบริโภคได้ทันที

โดยที่อาหารและเครื่องดื่มพร้อมบริโภคได้ทันที หมายถึง อาหารที่เมื่อลูกค้าได้รับไปแล้วสามารถบริโภคได้ทันที โดยไม่ต้องทำอะไรเพิ่มเพื่อให้อาหารนั้นบริโภคได้ และผู้ขายอาหารมีการดำเนินกิจกรรมอย่างใดอย่างหนึ่งต่อไปนี้ ณ สถานที่ขาย

1. มีการอุ่นหรือปรุงอาหาร/เครื่องดื่มด้วยความร้อนให้กับลูกค้าเพื่อนำไปบริโภคได้ทันทีโดยที่ลูกค้าที่ซื้อไปรับประทานไม่ต้องให้ร้อนหรืออุ่นอีก
2. มีการนำส่วนผสมอาหารตั้งแต่ 1 อย่างขึ้นไปมาผสมกันเพื่อให้เป็นอาหาร/เครื่องดื่ม
3. ผู้ขายได้จัดเตรียมอุปกรณ์การกินอาหาร/เครื่องดื่มใส่ให้ (เช่น ถาดบรรจุ จาน มีด ช้อน ส้อม แก้ว ถ้วย หลอด) เพื่อให้ผู้ซื้อสามารถบริโภคได้ทันที
4. มีสิ่งอำนวยความสะดวก (เช่น โต๊ะ เก้าอี้ ม้านั่ง ชูม เคาน์เตอร์ หรือสิ่งอำนวยความสะดวกอื่น ๆ) สำหรับให้ลูกค้าสามารถบริโภคอาหารได้ ณ สถานที่ขายหรือตั้งอยู่บริเวณใกล้เคียงกับสถานที่ขายอาหาร/เครื่องดื่ม

2.6 หมวดย่อย 59 การผลิตภาพยนตร์ วิดิทัศน์ และรายการโทรทัศน์ การบันทึกเสียงลงบนสื่อและการจัดพิมพ์ จำหน่ายหรือเผยแพร่ดนตรี ในหมวดย่อยนี้ได้แก่

กิจกรรมการผลิตภาพยนตร์ทั้งที่ฉายและไม่ได้ฉายในโรงภาพยนตร์ ไม่ว่าจะบันทึกลงบนแผ่นฟิล์ม เทปวีดิทัศน์ หรือดิสก์ เพื่อที่จะนำไปฉายในโรงภาพยนตร์หรือเพื่อออกอากาศทางโทรทัศน์ กิจกรรมสนับสนุน เช่น การลำดับภาพยนตร์ การตัดต่อภาพยนตร์ การพากย์ภาพยนตร์ ฯลฯ การเผยแพร่/จำหน่ายภาพยนตร์ให้แก่อุตสาหกรรมอื่น ๆ การฉายภาพยนตร์ รวมถึงการซื้อและขายสิทธิ์การเผยแพร่/จำหน่ายภาพยนตร์ นอกจากนี้ยังรวมถึง กิจกรรมบันทึกเสียงลงสื่อ เช่น การผลิตสื่อบันทึกเสียง ดนตรี การวางจำหน่ายการส่งเสริมและเผยแพร่ การจัดพิมพ์จำหน่ายหรือเผยแพร่ดนตรี รวมถึงกิจกรรมบริการบันทึกเสียงในห้องบันทึกเสียงหรือสถานที่อื่น ๆ

2.7 หมวดย่อย 60 การจัดผังรายการและการแพร่ภาพกระจายเสียง ในหมวดย่อยนี้ ได้แก่

กิจกรรมการสร้างสรรค์เนื้อหาและการได้มาของสิทธิ์ในการเผยแพร่และการแพร่ภาพกระจายเสียงทางวิทยุ โทรทัศน์ออกอากาศและการจัดผังรายการทางวิทยุและโทรทัศน์ ตามรายการบันเทิง รายการข่าว รายการสนทนา และที่คล้ายกัน การแพร่ภาพกระจายเสียงข้อมูลร่วมกันทั้งทางวิทยุหรือโทรทัศน์ผ่านทางเทคโนโลยีต่างๆ เช่น ทางอากาศ ทางดาวเทียม ทางเครือข่ายเคเบิล หรือทางอินเทอร์เน็ต รวมถึงการผลิตรายการ (ที่มีรูปแบบรายการที่ค่อนข้างจำกัด เช่น รายการข่าว รายการกีฬา รายการเพื่อการศึกษา หรือรายการสำหรับเยาวชน) เพื่อให้บุคคลที่สามนำรายการดังกล่าวไปแพร่ภาพกระจายเสียงให้แก่ลูกค้า เฉพาะกลุ่ม ซึ่งเป็นผู้บอกรับเป็นสมาชิกหรือเสียค่าธรรมเนียมเข้าชม

2.8 หมวดย่อย 62 การจัดทำโปรแกรมคอมพิวเตอร์ การให้คำปรึกษาเกี่ยวกับคอมพิวเตอร์ และกิจกรรมที่เกี่ยวข้อง ในหมวดย่อยนี้ ได้แก่

กิจกรรมการบริการความรู้ความชำนาญทางด้านเทคโนโลยีสารสนเทศ เช่น การเขียน การแก้ไข การทดสอบ การให้ความช่วยเหลือและแก้ไขปัญหาทางด้านซอฟต์แวร์ การวางแผนและการออกแบบระบบคอมพิวเตอร์ ซึ่งประกอบด้วยส่วนของฮาร์ดแวร์ ซอฟต์แวร์ และเทคโนโลยีการสื่อสาร รวมเข้าด้วยกัน การจัดการ และดำเนินการเกี่ยวกับระบบคอมพิวเตอร์ ณ สถานที่ของลูกค้า และ/หรือ สิ่งอำนวยความสะดวกในการประมวลผลข้อมูล และกิจกรรมด้านวิชาชีพและเทคนิคทางด้านคอมพิวเตอร์อื่นๆ

2.9 หมวดย่อย 63 การบริการสารสนเทศ ในหมวดย่อยนี้ ได้แก่

กิจกรรมเว็บท่า กิจกรรมการประมวลผลข้อมูล การจัดการและการให้เข้าพื้นที่บนเครื่องแม่ข่าย (web hosting) รวมถึงกิจกรรมอื่น ๆ ที่มีวัตถุประสงค์เพื่อการบริการข้อมูลเป็นหลัก

2.10 หมวดย่อย 68 กิจกรรมอสังหาริมทรัพย์ ในหมวดย่อยนี้ ได้แก่

การซื้อหรือ การขายอสังหาริมทรัพย์ การให้เช่าอสังหาริมทรัพย์ การบริการอสังหาริมทรัพย์ อื่น ๆ ที่เป็นของตนเองหรือเช่าจากผู้อื่น ที่ดำเนินการโดยหน่วยงานรัฐและเอกชน เช่น การประเมินราคาอสังหาริมทรัพย์ หรือทำหน้าที่เป็นผู้จัดการดูแลผลประโยชน์ของคู่สัญญา (escrow agent) ด้านอสังหาริมทรัพย์ อาจดำเนินการโดยมีอสังหาริมทรัพย์เป็นของตนเองหรือเช่าจากผู้อื่นก็ได้ และอาจดำเนินการโดยได้รับค่าตอบแทนหรือสัญญาจ้าง รวมถึงการพัฒนาโครงการก่อสร้างของตนเองเพื่อให้เข้าพื้นที่

2.11 หมวดย่อย 69 กิจกรรมทางกฎหมายและการบัญชี ในหมวดย่อยนี้ ได้แก่

การเป็นตัวแทนทางกฎหมายในการพิทักษ์สิทธิประโยชน์ของคนกลุ่มหนึ่งซึ่งขัดแย้งกับอีกกลุ่มหนึ่ง โดยไม่คำนึงว่าผ่านการพิจารณาของศาลหรือการทางกฎหมายอื่น ๆ หรือภายใต้การควบคุมของบุคคลซึ่งเป็นสมาชิกของนิติบุคคลหรือไม่มี เช่น การให้คำปรึกษาและการเป็นตัวแทนในคดีแพ่ง คดีอาญาหรือข้อพิพาทด้านแรงงาน รวมถึงการเตรียมเอกสารทางกฎหมาย เช่น ใบสำคัญก่อตั้งบริษัท สัญญาก่อตั้ง ห้างหุ้นส่วน หรือเอกสารที่คล้ายกันที่เกี่ยวข้องกับการก่อตั้งบริษัท สิทธิบัตรและลิขสิทธิ์ การเตรียมสัญญา พินัยกรรม ตราสาร ฯลฯ รวมถึงการบริการด้านการบัญชี เช่น การตรวจสอบบัญชี การเตรียมงบการเงิน และการทำบัญชี

2.12 หมวดย่อย 70 กิจกรรมของสำนักงานใหญ่และการบริการให้คำปรึกษาด้านการบริหารจัดการ ในหมวดย่อยนี้ ได้แก่

การให้คำปรึกษาและให้ความช่วยเหลือแก่ธุรกิจและองค์กรอื่น ๆ ทางด้านการบริหารจัดการ เช่น การวางแผนกลยุทธ์และองค์กร การวางแผนทางการเงินและการจัดทำงบประมาณเป้าหมาย และนโยบายทางการตลาด การกำหนดนโยบายภารกิจ แผนงานด้านทรัพยากรมนุษย์ การจัดตารางการผลิต และจัดทำแผนควบคุมรวมถึงการควบคุมดูแลและบริหารจัดการหน่วยอื่น ๆ ของบริษัท หรือวิสาหกิจเดียวกัน ได้แก่ กิจกรรมของสำนักงานใหญ่ สำนักงานบริหารส่วนกลาง สำนักงานบริหารจัดการประจำภูมิภาค/ท้องถิ่น สำนักงานบริหารจัดการบริษัทในเครือ/บริษัทย่อย/สำนักงานสาขา

2.13 หมวดย่อย 71 กิจกรรมด้านสถาปัตยกรรมและวิศวกรรม รวมถึงการทดสอบและการวิเคราะห์ทางเทคนิค ในหมวดย่อยนี้ ได้แก่

การบริการด้านสถาปัตยกรรม วิศวกรรม การจัดทำแบบแปลน การตรวจสอบอาคาร การสำรวจ และการทำแผนที่ รวมถึงการบริการทดสอบทางกายภาพ ทางเคมี และการทดสอบเพื่อการวิเคราะห์ด้านอื่น ๆ

2.14 หมวดย่อย 72 การวิจัยและพัฒนาเชิงวิทยาศาสตร์ ในหมวดย่อยนี้ ได้แก่

กิจกรรมการวิจัยและการพัฒนา ซึ่งแบ่งออกเป็น 3 ประเภท

1) การวิจัยพื้นฐาน เป็นการศึกษาค้นคว้าในเชิงทฤษฎีหรือเชิงทดลอง เพื่อหาความรู้ใหม่ ๆ เกี่ยวกับปรากฏการณ์และข้อเท็จจริงที่สามารถสังเกตได้ โดยไม่มีจุดมุ่งหมายที่จะนำผลการวิจัยไปใช้ในทางปฏิบัติ

2) การวิจัยประยุกต์ เป็นการศึกษาค้นคว้าเพื่อหาความรู้ใหม่ ๆ โดยมีวัตถุประสงค์หรือจุดมุ่งหมายเบื้องต้นที่จะนำผลการวิจัยไปใช้ประโยชน์ในทางปฏิบัติ

3) การทดลองเชิงพัฒนา เป็นการศึกษาอย่างมีระบบ โดยนำความรู้ที่มีอยู่แล้วจากการวิจัยและหรือประสบการณ์ในการปฏิบัติงาน เพื่อประดิษฐ์สิ่งใหม่ ผลิตภัณฑ์และเครื่องมือใหม่ ๆ เพื่อสร้างกระบวนการ ระบบ และบริการใหม่ ๆ ขึ้นเพื่อปรับปรุงสิ่งที่ประดิษฐ์หรือก่อตั้งขึ้นแล้วให้ดีขึ้น

2.15 หมวดย่อย 73 การโฆษณาและการวิจัยตลาด ในหมวดย่อยนี้ ได้แก่

การสร้างสรรคงานโฆษณาและการกำหนดรูปแบบงานโฆษณาในนิตยสาร หนังสือ วิทยุ โทรทัศน์ หรือสื่อโฆษณาอื่น ๆ รวมถึงการออกแบบโครงสร้างและสถานที่จัดแสดงโฆษณา

2.16 หมวดย่อย 74 กิจกรรมทางวิชาชีพ วิทยาศาสตร์ และเทคนิคอื่น ๆ ในหมวดย่อยนี้ ได้แก่

การให้บริการด้านวิชาชีพ วิทยาศาสตร์ และเทคนิค อื่น ๆ เช่นการตกแต่งภายใน การออกแบบผลิตภัณฑ์ทางอุตสาหกรรม การออกแบบแฟชั่นที่เกี่ยวข้องกับสิ่งทอ เครื่องแต่งกาย รองเท้า เครื่องเพชร พลอยและรูปพรรณ เพอร์นิเจอร์ และสินค้าแฟชั่นอื่น ๆ การออกแบบบรรจุภัณฑ์ รวมถึงกิจกรรมการถ่ายภาพ การดำเนินงานเกี่ยวกับฟิล์ม การแปลเอกสารและการดำเนินการของล่าม การบริการให้คำปรึกษาด้านสิ่งแวดล้อม ฯลฯ

2.17 หมวดย่อย 77 กิจกรรมการให้เช่า ในหมวดย่อยนี้แบ่งเป็น 4 หมู่ใหญ่ ได้แก่

1) การให้เช่ายานยนต์ ได้แก่ การให้เช่ายานยนต์ชนิดนั่งส่วนบุคคล รถกระบะ รถตู้ รถขนาดเล็กที่คล้ายกันโดยไม่มีผู้ควบคุม และรวมทั้งการให้เช่ารถยนต์ชนิดรถบรรทุกและยานยนต์หนักอื่น ๆ เช่น รถบรรทุก รถพ่วง รถกึ่งพ่วง รถบัส เป็นต้น

2) การให้เช่าอุปกรณ์เพื่อการกีฬาและนันทนาการ และของใช้ส่วนบุคคลและของใช้ในครัวเรือน ได้แก่ การให้เช่าเรือทัศนอาจร เรือใบ เจ็ทสกี รถจักรยาน เก้าอี้และร่มชายหาด การให้เช่าวิดีโอเทป แผ่นเสียง ซีดี ดีวีดี ดิสก์เกม วิดีโอเกม การให้เช่าหนังสือทุกประเภท เช่น วารสาร นิตยสาร นิยาย เป็นต้น

3) การให้เช่าเครื่องจักรและอุปกรณ์อื่น ๆ ที่ใช้เพื่อดำเนินการทางธุรกิจ รวมถึงเครื่องอุปกรณ์การขนส่งอื่น ๆ โดยไม่มีผู้ควบคุม ได้แก่ การให้เช่ารถจักรยานยนต์ รถคาราวาน รถที่ใช้สำหรับพักผ่อน เครื่องบิน บอลลูนอากาศร้อน รถแทรกเตอร์ที่ใช้ในการเกษตร คอมพิวเตอร์และอุปกรณ์ต่อพ่วง เครื่องพิมพ์ดีด เพอร์นิเจอร์สำนักงาน เป็นต้น

4) สัญญาเช่าดำเนินงานผลิตภัณฑ์ที่มีทรัพย์สินทางปัญญาหรือผลิตภัณฑ์ที่คล้ายกัน ได้แก่ สิทธิบัตร เครื่องหมายการค้าหรือเครื่องหมายการบริการ ตราสินค้า สัญญาแฟรนไชส์ เป็นต้น

2.18 หมวดย่อย 78 กิจกรรมการจ้างงาน ในหมวดย่อยนี้ ได้แก่

กิจกรรมการรวบรวมรายการตำแหน่งงานว่างและทำการพิจารณาหรือวางตัวผู้สมัครเพื่อจ้างงาน (โดยบุคคลที่ถูกพิจารณาหรือวางตัวนั้นไม่ได้เป็นลูกจ้างของบริษัทจัดหางาน) และเป็นการจัดหางานคนงานเพื่อเสริมกำลังแรงงานให้กับธุรกิจของลูกค้า โดยกำหนดช่วงเวลาของการจ้างงานไว้ล่วงหน้า รวมถึงกิจกรรมการจัดหาและบริหารจัดการทรัพยากรบุคคลให้กับผู้อื่นโดยได้รับค่าตอบแทนหรือตามสัญญาจ้าง กิจกรรมการสรรหาและบรรจุบุคลากรระดับผู้บริหาร และกิจกรรมการเป็นตัวแทนคัดเลือกนักแสดง

2.19 หมวดย่อย 79 กิจกรรมของตัวแทนธุรกิจท่องเที่ยว การจําหน่ายเที่ยว การบริการสำรอง และกิจกรรมที่เกี่ยวข้อง ในหมวดย่อยนี้ ได้แก่

กิจกรรมการขายบริการด้านการท่องเที่ยว การนำเที่ยว การเดินทาง และที่พักแรมให้กับลูกค้าที่เป็นประชาชนทั่วไปและลูกค้าในเชิงพาณิชย์ และกิจกรรมการจําหน่ายเที่ยวที่ขายผ่านตัวแทนธุรกิจท่องเที่ยวหรือผู้จําหน่ายเที่ยวเป็นผู้ขายเองโดยตรง เช่น ผู้จําหน่ายเที่ยว และบริการที่เกี่ยวข้องกับการท่องเที่ยวอื่น ๆ รวมถึงบริการสำรองต่าง ๆ กิจกรรมของมัคคุเทศก์และกิจกรรมการส่งเสริมการท่องเที่ยว

2.20 หมวดย่อย 80 การบริการรักษาความปลอดภัยและการสืบสวน ในหมวดย่อยนี้ ได้แก่

การบริการที่เกี่ยวข้องกับการรักษาความปลอดภัย เช่น บริการสืบสวนและนักสืบ บริการยามและสายตรวจ การเก็บและจัดส่งเงิน หรือของมีค่าอื่น ๆ โดยมีบุคลากรและเครื่องอุปกรณ์เพื่อรักษาทรัพย์สินในขณะขนส่ง การดำเนินการเกี่ยวกับระบบสัญญาณรักษาความปลอดภัยทางอิเล็กทรอนิกส์ที่เน้นเฉพาะที่มีการเฝ้าติดตามและสังเกตการณ์ทางไกลได้ เช่น สัญญาณกันขโมยและสัญญาณแจ้งอัคคีภัย ซึ่งโดยส่วนใหญ่มักดำเนินการรวมอยู่กับกิจกรรมการขาย ติดตั้งและซ่อม

2.21 หมวดย่อย 81 กิจกรรมการบริการสำหรับอาคารและภูมิทัศน์ ในหมวดย่อยนี้ ได้แก่

การบริการสนับสนุนทั่วไป เช่น การทำความสะอาดภายในและภายนอกอาคารทุกประเภท การทำความสะอาดเครื่องจักรอุตสาหกรรม การทำความสะอาดรถไฟ รถโดยสาร เครื่องบิน ฯลฯ การทำความสะอาดอาคารหรือเรือบรรทุกน้ำมันหรือของเหลวอื่น ๆ กิจกรรมการฆ่าเชื้อและการกำจัดแมลง หนู และสิ่งรบกวนอื่น ๆ ในอาคาร การจัดหาบริการดูแลและบำรุงรักษาภูมิทัศน์ ตลอดจนการให้บริการดังกล่าวไปพร้อมกับบริการออกแบบภูมิทัศน์และ/หรือการก่อสร้าง

2.22 หมวดย่อย 82 การบริการด้านการบริหารและสนับสนุนการดำเนินงานของสำนักงาน และกิจกรรมอื่น ๆ ที่สนับสนุนทางธุรกิจ ในหมวดย่อยนี้ ได้แก่

การบริการด้านการบริหารสำนักงานประจำวัน เช่น การวางแผนทางการเงิน การเรียกเก็บเงินและทำบันทึกรายการ งานบุคลากร การจัดส่งสินค้า และระบบโลจิสติกส์ ที่ให้บริการกับผู้อื่นโดยได้รับค่าตอบแทนหรือตามสัญญาจ้าง รวมถึงการบริการกิจกรรมสนับสนุนการดำเนินงานประจำวันให้กับผู้อื่นโดยได้รับค่าตอบแทนหรือตามสัญญาจ้าง เช่น การถ่ายเอกสาร ทำพิมพ์เขียว โรเนียว อัดสำเนา การบริการทำสำเนาอื่น ๆ การเตรียมเอกสารและกิจกรรมเฉพาะด้านอื่น ๆ ที่สนับสนุนการดำเนินงานสำนักงาน กิจกรรมศูนย์บริการทางโทรศัพท์ (call center) สำหรับรองรับบริการโทรเข้าของลูกค้า การจัดประชุมและการแสดงสินค้า เป็นต้น

2.23 หมวดย่อย 90 กิจกรรมการสร้างสรรคศิลปะความบันเทิง ในหมวดย่อยนี้ ได้แก่

กิจกรรมการสร้างสรรคศิลปะ เช่น นักประพันธ์เพลง จิตรกร ช่างปั้น ช่างแกะสลัก ช่างทำพิมพ์ นักเขียน /นักหนังสือพิมพ์อิสระทุกสาขา การแสดงละครเวที คอนเสิร์ต เป็นต้น

2.24 หมวดย่อย 92 กิจกรรมการพนันและการเสี่ยงโชค ในหมวดย่อยนี้ ได้แก่

การดำเนินงานเกี่ยวกับสิ่งอำนวยความสะดวกสำหรับการเสี่ยงโชค เช่น การขายลอตเตอรี่/สลากกินแบ่งทุกประเภท เป็นต้น

2.25 หมวดย่อย 93 กิจกรรมด้านการกีฬา ความบันเทิง และการนันทนาการ ในหมวดย่อยนี้ ได้แก่

กิจกรรมด้านการนันทนาการ ความบันเทิง และกีฬา เช่น สนามฟุตบอล สนามเทนนิส สระว่ายน้ำ ศูนย์ฟิตเนส ฯลฯ

2.26 หมวดย่อย 95 การซ่อมคอมพิวเตอร์และของใช้ส่วนบุคคลและของใช้ในครัวเรือน ในหมวดย่อยนี้ ได้แก่

การซ่อมและบำรุงรักษาคอมพิวเตอร์และอุปกรณ์ต่อพ่วง เช่น คอมพิวเตอร์ชนิดตั้งโต๊ะ คอมพิวเตอร์แล็ปท็อป คอมพิวเตอร์ลูกข่าย อุปกรณ์จัดเก็บข้อมูล และเครื่องพิมพ์ รวมถึงการซ่อมอุปกรณ์คมนาคม (เช่น เครื่องโทรสาร วิทยุสื่อสารแบบสองทาง) เครื่องใช้อิเล็กทรอนิกส์ในครัวเรือน (เช่น วิทยุและโทรทัศน์) เครื่องอุปโภคที่ใช้ในบ้านและในสวน (เช่น เครื่องตัดหญ้าและเครื่องเป่าลม) รองเท้าและเครื่องหนัง เพอร์นิเจอร์และของตกแต่งบ้าน เสื้อผ้าและอุปกรณ์ตกแต่งเสื้อผ้า อุปกรณ์กีฬา เครื่องดนตรี สิ่งของที่ใช้ในงานอดิเรก และของใช้ส่วนบุคคลและของใช้ในครัวเรือนอื่น ๆ

2.27 หมวดย่อย 96 กิจกรรมการบริการส่วนบุคคลอื่นๆ ในหมวดย่อยนี้ ได้แก่

กิจกรรมการบริการส่วนบุคคลอื่น ๆ เช่น การบริการซักรีด และซักแห้ง ผลิตภัณฑ์สิ่งทอและขนสัตว์ การแต่งผม และการเสริมสวยอื่น ๆ การทำศพ และกิจกรรมที่เกี่ยวข้อง เป็นต้น

3. รูปแบบการจัดตั้งตามกฎหมาย

1) ส่วนบุคคล หรือห้างหุ้นส่วนที่ไม่เป็นนิติบุคคล หมายถึง สถานประกอบการที่มีเจ้าของ เป็นบุคคลธรรมดา คนเดียวหรือหลายคนรวมกัน และให้หมายรวมถึงห้างหุ้นส่วนสามัญที่ไม่จดทะเบียนเป็นนิติบุคคลด้วย

2) ห้างหุ้นส่วนสามัญนิติบุคคล หรือห้างหุ้นส่วนจำกัด หมายถึง สถานประกอบการ ที่จัดตั้งขึ้นโดยคณะบุคคลตั้งแต่ 2 คนขึ้นไป รวมทุนกันเพื่อประกอบธุรกิจและรับผิดชอบร่วมกัน โดยการจดทะเบียนตามกฎหมาย

3) บริษัทจำกัด บริษัทจำกัด (มหาชน)

- *บริษัทจำกัด* หมายถึง สถานประกอบการที่จัดตั้งโดยผู้ริเริ่มคณะหนึ่งและได้ จดทะเบียนถูกต้องตามกฎหมาย โดยต้องมีผู้ริเริ่มก่อตั้ง ตั้งแต่ 7 คนขึ้นไป

- *บริษัทจำกัด (มหาชน)* หมายถึง สถานประกอบการที่จัดตั้งขึ้นโดยการจดทะเบียนจัดตั้งบริษัท การควบบริษัท หรือการแปรสภาพบริษัท และมีวัตถุประสงค์ที่จะเสนอขายหุ้นต่อประชาชน โดยมีผู้ริเริ่มก่อตั้งตั้งแต่ 15 คนขึ้นไป

4) ส่วนราชการหรือรัฐวิสาหกิจ หมายถึง สถานประกอบการที่รัฐบาลเป็นเจ้าของหรือมีทุนอยู่ด้วย ไม่น้อยกว่าร้อยละ 50 ของทุนทั้งหมด

5) สหกรณ์ หมายถึง สถานประกอบการที่จัดตั้งขึ้นในรูปของสหกรณ์ และจดทะเบียนถูกต้องตามกฎหมายว่าด้วยสหกรณ์ โดยมีคณะผู้ก่อตั้งไม่น้อยกว่า 10 คน

6) รูปแบบอื่นๆ หมายถึง รูปแบบการจัดตั้งตามกฎหมายในลักษณะอื่นๆ นอกเหนือจาก ที่กล่าวมาแล้ว เช่น จัดตั้งในรูปสมาคมหรือสโมสร

4. รูปแบบการจัดตั้งทางเศรษฐกิจ

1) สำนักงานแห่งเดียว หมายถึง สถานประกอบการที่ไม่มีหน่วยงานย่อยหรือ สาขาอื่นใดและไม่เป็นหน่วยงานย่อยหรือสาขาของสถานประกอบการอื่น

2) สำนักงานใหญ่ หมายถึง สถานประกอบการที่เป็นเจ้าของ และควบคุมกิจการของสถานประกอบการอื่นที่เป็นสำนักงานสาขา หรือหน่วยงานย่อย

3) สำนักงานสาขา หมายถึง สถานประกอบการที่เป็นสาขา หรือหน่วยงานย่อยของสถานประกอบการอื่นที่เป็นสำนักงานใหญ่

5. ทุนจดทะเบียน

ทุนจดทะเบียนหรือทุนรับอนุญาต หมายถึง ทุนดำเนินการซึ่งผู้เริ่มก่อการได้ระบุไว้เมื่อจดทะเบียนจัดตั้งเป็นนิติบุคคลหรือทุนที่ได้รับอนุญาตเมื่อขอจัดตั้งเป็นนิติบุคคล ทุนนี้ไม่ได้แสดงถึงเงินที่ได้รับจากผู้ถือหุ้นแต่เป็นการแสดงถึงความประสงค์ของผู้เริ่มก่อการว่าจะมีทุนดำเนินการเป็นจำนวนเงินเท่าใด

6. คนทำงาน

หมายถึง ผู้ที่ทำงานในสถานประกอบการหรือทำงานให้กับสถานประกอบการ รวมเจ้าของหรือหุ้นส่วนที่ทำงานให้กับสถานประกอบการ ผู้ช่วยธุรกิจของครัวเรือน คนทำงานของสถานประกอบการที่ไปปฏิบัติงานประจำนอกสถานที่ เช่น พนักงานขาย เจ้าหน้าที่ติดตั้งซ่อมแซม และบำรุง (คนทำงาน **ไม่รวม** ผู้บริหารหรือผู้ถือหุ้นที่ได้รับเบี้ยประชุมเป็นครั้งคราว คนทำงานของสถานประกอบการอื่นที่มาปฏิบัติงานประจำที่สถานประกอบการแห่งนี้ และคนทำงานที่มารับงานไปทำที่บ้าน)

คนทำงานแบ่งออกเป็น

1) **คนทำงานโดยไม่ได้รับค่าจ้าง เงินเดือน** หมายถึง เจ้าของกิจการหรือหุ้นส่วนที่ทำงานให้สถานประกอบการ โดยไม่ได้รับค่าจ้างเงินเดือน และผู้ที่อาศัยอยู่ในครัวเรือนของเจ้าของกิจการหรือหุ้นส่วนหรือบุคคลอื่นที่ทำงานให้กับสถานประกอบการอย่างน้อยสัปดาห์ละ 20 ชั่วโมง โดยไม่ได้รับค่าจ้างเงินเดือนเป็นประจำ

2) **ลูกจ้าง** หมายถึง ผู้ที่ทำงานเกี่ยวกับการขายสินค้าหรือบริการและดำเนิน กิจกรรมอื่น ๆ ที่เกี่ยวข้องทั้งในและนอกสถานประกอบการ โดยได้รับค่าตอบแทนเป็นเงินเดือนหรือค่าจ้างประจำ เช่น พนักงานขาย เสมียน พนักงานบัญชี

- **ระดับบริหารจัดการ** เช่น ผู้จัดการฝ่าย ผู้ช่วยหัวหน้าฝ่ายและหัวหน้าแผนกต่าง ๆ

- **ระดับปฏิบัติการ** เช่น พนักงานขาย เสมียน พนักงานบัญชี พนักงานประชาสัมพันธ์

พนักงานทำความสะอาด พนักงานขนของ พนักงานขับรถ เป็นต้น

7. ค่าตอบแทนแรงงาน

1) **ค่าจ้าง เงินเดือน** หมายถึง เงินที่นายจ้างหรือสถานประกอบการจ่ายให้ลูกจ้าง ในระหว่างเดือน มกราคม - ธันวาคม 2554 ตามข้อตกลงการจ้างแรงงาน โดยอาจจ่ายตามเงื่อนไขของระยะเวลา หรือจ่ายตามปริมาณงาน

2) **ค่าล่วงเวลา โบนัส เงินรางวัลพิเศษ เงินเพิ่มค่าครองชีพ ค่านายหน้า** หมายถึง เงินนอกเหนือจากค่าจ้างเงินเดือนที่สถานประกอบการจ่ายให้แก่ลูกจ้างเป็นค่าตอบแทนในการทำงาน

3) **สวัสดิการและผลประโยชน์ตอบแทน** หมายถึง ผลประโยชน์ตอบแทนแรงงานที่นายจ้างหรือสถานประกอบการจ่ายหรือบริการให้แก่ลูกจ้าง ได้แก่ ค่าตอบแทนแรงงานที่จ่ายเป็นสิ่งของหรือบริการ และสวัสดิการที่นายจ้างจัดหาหรือบริการลูกจ้าง เช่น อาหาร เครื่องดื่ม บ้านพักคนงาน ค่าเช่าบ้าน ค่าซ่อมแซม ที่อยู่อาศัย ค่ารักษาพยาบาล บริการดูแลบุตร พาหนะรับส่งมาทำงาน บันเทิงหรือสันทนาการต่าง ๆ การจ่ายอาจจะจ่ายเป็นตัวเงินหรือไม่ก็ได้

4) **เงินที่สถานประกอบการจ่ายสมทบเข้ากองทุนเพื่อการประกันสังคม** หมายถึง เงินที่สถานประกอบการจ่ายสมทบเข้ากองทุนเพื่อการประกันสังคมทั้งของรัฐบาลและเอกชน เพื่อมิให้ลูกจ้างได้รับความเดือดร้อนเมื่อต้องขาดรายได้ไปบางส่วนหรือทั้งหมด อันเนื่องมาจากการเจ็บป่วย หรือประสบอันตรายทั้งใน

และนอกเวลาทำงาน การคลอดบุตร ทูพพลภาพ การว่างงาน ชราภาพ และเสียชีวิต เงินดังกล่าว ได้แก่ เงินสมทบกองทุนการประกันสังคม กองทุนเงินทดแทน กองทุนสำรองเลี้ยงชีพ การประกันสุขภาพ เป็นต้น

8. ค่าใช้จ่ายทั้งสิ้น

หมายถึง ค่าใช้จ่ายรวมทั้งสิ้นที่สถานประกอบการใช้จ่ายไปในการดำเนินงานในระหว่าง มกราคม - ธันวาคม 2554 ซึ่งประกอบด้วย

1) ค่าซื้อสินค้าเพื่อการจำหน่ายและหรือให้บริการ หมายถึง มูลค่าซื้อสินค้าหรือวัสดุประกอบรวมค่าภาษีต่าง ๆ และค่าใช้จ่ายต่าง ๆ ที่เกิดขึ้นในการจัดซื้อสินค้า

2) ค่าใช้จ่ายอื่น ๆ ในการดำเนินกิจการ หมายถึง ค่าใช้จ่ายนอกเหนือจากค่าซื้อสินค้าเพื่อการจำหน่ายและหรือให้บริการ และค่าตอบแทนแรงงาน ค่าใช้จ่ายอื่น ๆ ในการดำเนินกิจการ ได้แก่ ค่าเช่าที่ดิน อาคาร ยานพาหนะ เครื่องจักรและอุปกรณ์ ค่าซ่อมแซมสินทรัพย์ถาวร ค่าน้ำมันเชื้อเพลิง ค่าไฟฟ้า ค่าน้ำประปา ค่าภาษีอื่น ๆ และค่าใช้จ่ายอื่น ๆ เช่น ค่าไปรษณีย์โทรเลข ค่าโทรศัพท์ ค่าเครื่องเขียนแบบพิมพ์ ค่าทำบัญชี ค่าดอกเบี้ยจ่าย ขาดทุนจากการเปลี่ยนแปลงอัตราแลกเปลี่ยนฯ หนี้สูญ ค่าโฆษณา ค่าเบี้ยประกันภัย เป็นต้น

9. มูลค่าสินค้าและวัสดุประกอบคงเหลือ

หมายถึง มูลค่าสินค้าและวัสดุประกอบต่าง ๆ ของสถานประกอบการ ที่ยังคงเหลืออยู่โดยไม่คำนึงว่าจะเก็บอยู่ ณ ที่ใดก็ตาม

1) มูลค่าสินค้าและวัสดุประกอบคงเหลือต้นปี หมายถึง มูลค่าของสินค้าและวัสดุประกอบที่เหลือมาจากปีก่อน เมื่อ 1 มกราคม 2554

2) มูลค่าสินค้าและวัสดุประกอบคงเหลือปลายปี หมายถึง มูลค่าของสินค้าและวัสดุประกอบที่เหลืออยู่ เมื่อ 31 ธันวาคม 2554

10. ส่วนเปลี่ยนแปลงของสินค้าและวัสดุประกอบคงเหลือ

หมายถึง มูลค่าของผลต่างระหว่างสินค้า และวัสดุประกอบคงเหลือปลายปี และต้นปี 2554 (มูลค่าปลายปี - มูลค่าต้นปี)

11. รายรับทั้งสิ้นของสถานประกอบการ

หมายถึง จำนวนเงินทั้งสิ้นที่ได้จากการประกอบธุรกิจในรอบปี 2554 เช่น รายรับจากการขายสินค้า รายรับจากการประกอบธุรกิจโรงแรมและภัตตาคาร รายรับจากการให้บริการและค่านายหน้า โดยไม่คำนึงถึงเวลาหรือวิธีการชำระเงินจากผู้ซื้อ ทั้งนี้รวมถึงมูลค่าขายจากการให้เช่าซื้อและการขายผ่อนชำระ และการขายสินค้าที่นำไปฝากให้สถานประกอบการอื่นขายด้วย นอกจากนี้ยังหมายถึงรายรับจากการให้เช่าสินทรัพย์ถาวร เงินปันผลรับ ดอกเบี้ยรับ กำไรจากอัตราแลกเปลี่ยนฯ และอื่นๆ ทั้งนี้ไม่รวมค่าขายสินค้าที่สถานประกอบการอื่นนำมาฝากขาย และส่วนลดที่สถานประกอบการลดให้แก่ผู้ซื้อ หรือผู้ให้บริการ

12. มูลค่าตามบัญชีของสินทรัพย์ถาวร

หมายถึง มูลค่าสุทธิของสินทรัพย์ถาวรตามบัญชี เมื่อได้หักค่าเสื่อมราคา ค่าสึกหรอตามระยะเวลาการใช้งานจนถึงวันสิ้นงวดบัญชีปี 2554 หรือ 31 ธันวาคม 2554 สินทรัพย์ถาวร ได้แก่ ที่ดิน อาคาร เครื่องจักร และเครื่องมือ ยานพาหนะ เครื่องใช้สำนักงาน เป็นต้น มูลค่าสินทรัพย์ถาวรรวมถึงมูลค่าการต่อเติมดัดแปลง และปรับปรุงในระหว่างปี เพื่อยืดอายุการใช้งาน หรือเพิ่มประสิทธิภาพการทำงาน

13. มูลค่าเพิ่ม

คำนวณโดย : มูลค่าเพิ่ม = รายได้จากการดำเนินงาน - ค่าใช้จ่ายขั้นกลาง

รายได้จากการดำเนินงาน = รายรับทั้งสิ้นของสถานประกอบการ
หัก รายรับจากการให้เช่าที่ดิน
ดอกเบียร์รับ / เงินปันผลรับ
กำไรจากการเปลี่ยนแปลงอัตราแลกเปลี่ยนฯ

ค่าใช้จ่ายขั้นกลาง = ส่วนเปลี่ยนแปลงของสินค้าและวัสดุประกอบคงเหลือ
= ค่าซื้อสินค้าเพื่อการจำหน่าย และ/หรือ ให้บริการ

หัก ค่าใช้จ่ายอื่น ๆ ในการดำเนินกิจการ
หัก ดอกเบียร์จ่าย
หนี้สูญ
ขาดทุนจากการเปลี่ยนแปลงอัตราแลกเปลี่ยนฯ

คณะผู้จัดทำ CD - ROM

หน่วยงานเจ้าของเรื่อง

สำนักงานสถิติจังหวัดศรีสะเกษ
โทร. 0 4561 2754

หน่วยงานผลิตและออกแบบ

กลุ่มบูรณาการข้อมูลสถิติ
สำนักสถิติพยากรณ์
โทร. 0 2141 7494

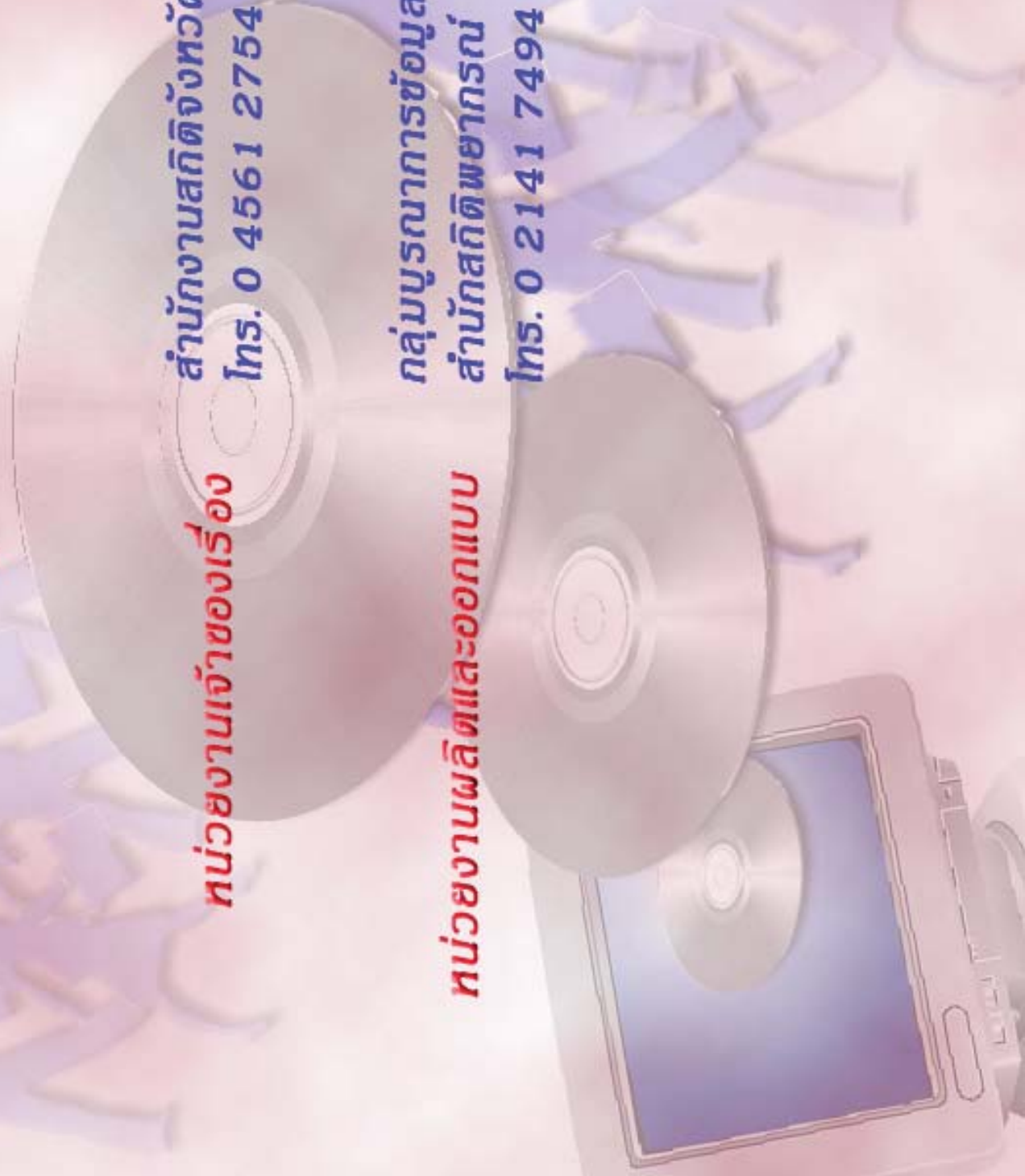

ตารางสถิติในรูปแบบ Format Excel

ตอนที่ 1 ข้อมูลการดำเนินกิจการของสถานประกอบการธุรกิจฯ
จำแนกตามขนาดของสถานประกอบการ

ตารางสถิติในรูปแบบ Format Excel

- ตอนที่ 1 ข้อมูลการดำเนินกิจการของสถานประกอบการธุรกิจฯ จำแนกตามขนาดของสถานประกอบการ
- ตาราง 1 ข้อมูลสถิติที่สำคัญของสถานประกอบการธุรกิจในปี 2554 จำแนกตามขนาดของสถานประกอบการ
- ตาราง 2 จำนวนคนทำงานของสถานประกอบการธุรกิจในปี 2554 จำแนกตามสถานภาพการทำงาน เพศ และขนาดของสถานประกอบการ
- ตาราง 3 จำนวนสถานประกอบการธุรกิจที่มีลูกจ้าง จำแนกตามจำนวนวันทำงานต่อสัปดาห์ จำนวนชั่วโมงทำงานเฉลี่ยต่อวันของลูกจ้าง และขนาดของสถานประกอบการ
- ตาราง 4 ค่าตอบแทนแรงงานของสถานประกอบการธุรกิจ ในปี 2554 จำแนกตามขนาดของสถานประกอบการ
- ตาราง 5 ค่าใช้จ่ายทั้งสิ้น มูลค่าสินค้าและวัสดุประกอบและส่วนเปลี่ยนแปลงสินค้าของสถานประกอบการธุรกิจปี 2554 จำแนกตามขนาดของสถานประกอบการ
- ตาราง 6 รายรับทั้งสิ้นของสถานประกอบการธุรกิจในปี 2554 จำแนกตามขนาดของสถานประกอบการ
- ตาราง 7 มูลค่าตามบัญชีของสินทรัพย์สถานประกอบการ ณ วันที่ 1 มกราคม 2554 จำแนกตามขนาดของสถานประกอบการ
- ตาราง 8 มูลค่าตามบัญชีของสินทรัพย์สถานประกอบการ ณ วันที่ 31 ธันวาคม 2554 จำแนกตามขนาดของสถานประกอบการ
- ตาราง 9 มูลค่าสินทรัพย์ถาวรที่เปลี่ยนแปลงของสถานประกอบการธุรกิจ ระหว่าง มกราคม – ธันวาคม 2554 จำแนกตามขนาดของสถานประกอบการ

ตอนที่ 2 ข้อมูลการดำเนินงานของสถานประกอบการธุรกิจฯ จำแนกตามหมวดย่อยธุรกิจ

ตารางสถิติในรูปแบบ Format Excel

- ตอนที่ 2** ข้อมูลการดำเนินงานกิจการของสถานประกอบการธุรกิจฯ จำแนกตามหมวดย่อยธุรกิจ
- ตาราง 1** ข้อมูลสถิติที่สำคัญของสถานประกอบการธุรกิจในปี 2554 จำแนกตามหมวดย่อยธุรกิจ
- ตาราง 2** จำนวนคนทำงานของสถานประกอบการธุรกิจในปี 2554 จำแนกตามสถานภาพการทำงาน เพศ และหมวดย่อยธุรกิจ
- ตาราง 3** จำนวนสถานประกอบการธุรกิจที่มีลูกจ้าง จำแนกตามจำนวนวันทำงานต่อสัปดาห์ จำนวนชั่วโมงทำงานเฉลี่ยต่อวันของลูกจ้าง และหมวดย่อยธุรกิจ
- ตาราง 4** ค่าตอบแทนแรงงานของสถานประกอบการธุรกิจในปี 2554 จำแนกตามหมวดย่อยธุรกิจ
- ตาราง 5** ค่าใช้จ่ายทั้งสิ้น มูลค่าสินค้าและวัสดุประกอบและส่วนเปลี่ยนแปลงสินค้าของสถานประกอบการธุรกิจปี 2554 จำแนกตามหมวดย่อยธุรกิจ
- ตาราง 6** รายรับทั้งสิ้นของสถานประกอบการธุรกิจในปี 2554 จำแนกตามหมวดย่อยธุรกิจ
- ตาราง 7** มูลค่าตามบัญชีของสินทรัพย์สถานประกอบการ ณ วันที่ 1 มกราคม 2554 จำแนกตามหมวดย่อยธุรกิจ
- ตาราง 8** มูลค่าตามบัญชีของสินทรัพย์สถานประกอบการ ณ วันที่ 31 ธันวาคม 2554 จำแนกตามหมวดย่อยธุรกิจ
- ตาราง 9** มูลค่าสินทรัพย์ถาวรที่เปลี่ยนแปลงของสถานประกอบการธุรกิจ ระหว่าง มกราคม – ธันวาคม 2554 จำแนกตามหมวดย่อยธุรกิจ