



สำมะโนธุรกิจและอุตสาหกรรม พ.ศ. 2555

: ธุรกิจทางการค้าและธุรกิจทางการบริการ

THE 2012 BUSINESS AND INDUSTRIAL CENSUS

: TRADE AND SERVICES INDUSTRY

จังหวัดเลย

LOEI PROVINCE



สำนักงานสถิติแห่งชาติ

กระทรวงเทคโนโลยีสารสนเทศและการสื่อสาร

NATIONAL STATISTICAL OFFICE

MINISTRY OF INFORMATION AND COMMUNICATION TECHNOLOGY

**คำนำ**

**บทสรุปสำหรับผู้บริหาร**  
**สารบัญตาราง**

**บทที่ 1 บทนำ**

- ✦ ความเป็นมา
- ✦ วัตถุประสงค์
- ✦ ขอบข่ายและคุ้มครอง
- ✦ คาบเวลาอ้างอิง
- ✦ รายการข้อมูลที่เกี่ยวข้อง
- ✦ ประโยชน์ของข้อมูล

**บทที่ 2 สรุปข้อมูลที่สำคัญ**

- ✦ ข้อมูลทั่วไปของสถานประกอบการธุรกิจทางการค้าและธุรกิจทางการบริการ
- ✦ ข้อมูลสถิติที่สำคัญจำแนกตามขนาดของสถานประกอบการและหมวดย่อยธุรกิจ

**สารบัญตารางสถิติ**

- ✦ ตอนที่ 1 ข้อมูลการดำเนินงานกิจการของสถานประกอบการธุรกิจฯ จำแนกตามขนาดของสถานประกอบการ
- ✦ ตอนที่ 2 ข้อมูลการดำเนินงานกิจการของสถานประกอบการธุรกิจฯ จำแนกตามหมวดย่อยธุรกิจ

**ภาคผนวก**

- ✦ ภาคผนวก ก ระเบียบวิธี
- ✦ ภาคผนวก ข คำนิยาม

**คณะผู้จัดทำ CD-ROM**

**หน่วยงานที่เผยแพร่**

**ตารางสถิติในรูปแบบ Format Excel**

- ✦ ตอนที่ 1 ข้อมูลการดำเนินงานกิจการของสถานประกอบการธุรกิจฯ จำแนกตามขนาดของสถานประกอบการ
- ✦ ตอนที่ 2 ข้อมูลการดำเนินงานกิจการของสถานประกอบการธุรกิจฯ จำแนกตามหมวดย่อยธุรกิจ

### หน่วยงานเจ้าของเรื่อง

สำนักงานสถิติจังหวัดเลย  
โทรศัพท์ 0 4281 1162  
โทรสาร 0 4281 3070  
ไปรษณีย์อิเล็กทรอนิกส์ : loei@nso.go.th.

### หน่วยงานที่เผยแพร่

สำนักสถิติพยากรณ์  
สำนักงานสถิติแห่งชาติ  
ศูนย์ราชการเฉลิมพระเกียรติ 80 พรรษา  
อาคารรัฐประศาสนภักดี ชั้น 2  
ถนนแจ้งวัฒนะ เขตหลักสี่  
กทม. 10210  
โทรศัพท์ 0 214 17498  
โทรสาร 0 214 38132  
ไปรษณีย์อิเล็กทรอนิกส์ binfopub@nso.go.th

### ปีที่จัดพิมพ์

2557

### Division-in-Charge

Loei Provincial Statistical Office  
Tel. + 66 (0) 4281 1162  
Fax : + 66 (0) 4281 070  
E-mail : loei@nso.go.th.

### Distributed by

Statistical Forecasting Bureau  
National Statistical Office,  
The Government Complex,  
Ratthaprasasanabhakti Building, 2<sup>nd</sup> Floor  
Chaeng Watthana Rd., Laksi  
Bangkok 10210, THAILAND  
Tel. + 66 (0) 214 17498  
Fax : + 66 (0) 214 38132  
E-mail : binfopub@nso.go.th  
[http : // www.nso.go.th](http://www.nso.go.th)

### Published

2014

## คำนำ

เนื่องจากปัจจุบันโครงสร้างการดำเนินธุรกิจและอุตสาหกรรมของประเทศมีการเปลี่ยนแปลงไปอย่างรวดเร็ว โดยเฉพาะอุตสาหกรรมการผลิตนับเป็นกิจกรรมทางเศรษฐกิจสาขาหนึ่งที่มีบทบาทอย่างมากต่อระบบเศรษฐกิจของประเทศไทย จึงเห็นได้ว่าโครงสร้างของระบบเศรษฐกิจของประเทศขึ้นอยู่กับอุตสาหกรรมค่อนข้างมาก ประกอบกับปัจจุบันมีการประกอบธุรกิจทั้งทางด้านการค้า การบริการและอุตสาหกรรมการผลิตใหม่ๆ เกิดขึ้น รวมทั้งการประกอบอุตสาหกรรมขนาดเล็ก และอุตสาหกรรมในครัวเรือน ก็มีบทบาทสำคัญต่อการเจริญเติบโตทางเศรษฐกิจโดยรวมของประเทศเพิ่มขึ้น ดังนั้นข้อมูลสถิติ และสารสนเทศโครงสร้างพื้นฐานเกี่ยวกับการประกอบธุรกิจดังกล่าว จึงมีความสำคัญและจำเป็นสำหรับภาครัฐและเอกชนใช้ในการกำหนดนโยบายและวางแผนพัฒนาด้านเศรษฐกิจและอุตสาหกรรมทั้งในระดับประเทศ และระดับจังหวัด เพื่อเพิ่มศักยภาพการแข่งขันในเวทีการค้าโลก สำนักงานสถิติแห่งชาติ ซึ่งเป็นหน่วยงานที่รับผิดชอบในการจัดเก็บข้อมูลทั้งทางด้านเศรษฐกิจ และสังคมของประเทศ จำเป็นจะต้องจัดหาข้อมูลสถิติที่เกี่ยวข้อง เพื่อให้ประเทศมีข้อมูลสถิติพื้นฐานที่สำคัญจึงกำหนดให้มีการจัดทำสำมะโนธุรกิจและอุตสาหกรรม พ.ศ. 2555 ขึ้นเพื่อให้ทุกภาคส่วนสามารถนำข้อมูลไปใช้ประโยชน์ร่วมกัน

รายงานฉบับนี้เป็นรายงานผลจากการเก็บรวบรวมข้อมูลรายละเอียดการประกอบกิจการของสถานประกอบการ **ธุรกิจทางการค้าและธุรกิจทางการบริการ** ซึ่งดำเนินการเก็บรวบรวมข้อมูลในช่วงเดือน พฤษภาคม – สิงหาคม 2555 ข้อมูลที่นำเสนอเป็นผลการดำเนินกิจการในรอบปี 2554 (1 มกราคม - 31 ธันวาคม 2554) ของสถานประกอบการธุรกิจทุกแห่ง ที่ตั้งอยู่ในจังหวัดเลย

ผลจากสำมะโนธุรกิจและอุตสาหกรรม พ.ศ. 2555 พบว่า สถานประกอบการธุรกิจฯ ในจังหวัดเลยมีจำนวนทั้งสิ้น 11,207 แห่ง ส่วนใหญ่ หรือร้อยละ 99.2 เป็นสถานประกอบการที่มีคนทำงาน 1 - 15 คน และธุรกิจฯ ที่สำคัญได้แก่ การขายปลีก (ยกเว้นยานยนต์และจักรยานยนต์) มีสัดส่วนสูงที่สุดร้อยละ 53.0 สำหรับคนทำงานในสถานประกอบการ มีจำนวนทั้งสิ้นประมาณ 29,079 คน ในจำนวนนี้มีการจ้างงานทั้งสิ้น 9,504 คน โดยได้รับค่าตอบแทนเฉลี่ย 91,719.2 บาท ต่อคนต่อปี ส่วนรายได้จากการดำเนินงาน ค่าใช้จ่ายขั้นกลาง และมูลค่าเพิ่มของสถานประกอบการรวมทั้งสิ้นประมาณ 23,254.8 ล้านบาท 16,081.3 ล้านบาท และ 7,173.5 ล้านบาท ตามลำดับ

สำนักงานสถิติแห่งชาติ ใคร่ขอขอบคุณผู้ประกอบการและผู้เกี่ยวข้องทุกฝ่ายที่ได้ให้ความร่วมมือในการให้ข้อมูล ซึ่งเป็นผลให้การปฏิบัติงานครั้งนี้ สำเร็จลุล่วงไปด้วยดี ซึ่งข้อมูลที่ได้จะเป็นประโยชน์สำหรับผู้ใช้ข้อมูลทั้งภาครัฐบาล และภาคเอกชนต่อไป



## บทสรุปสำหรับผู้บริหาร

สำนักงานสถิติแห่งชาติ ได้จัดทำสำมะโนธุรกิจทางการค้าและธุรกิจทางการบริการ มาแล้ว 3 ครั้ง ในปี 2509 2531 และ 2545 และจัดทำสำมะโนอุตสาหกรรม มาแล้ว 3 ครั้งเช่นกัน ในปี 2507 2540 และ 2550 โดยในปี 2555 ครอบคลุม 10 ปี การทำสำมะโนธุรกิจทางการค้าและธุรกิจ ทางการบริการ และ ครอบคลุม 5 ปี การทำสำมะโนอุตสาหกรรม สำนักงานสถิติแห่งชาติจึงได้บูรณาการการจัดทำสำมะโนดังกล่าวไปพร้อมกันภายใต้ ชื่อ “โครงการสำมะโนธุรกิจและอุตสาหกรรม พ.ศ. 2555” โดยมีวัตถุประสงค์เพื่อเก็บรวบรวมข้อมูลพื้นฐาน ที่สำคัญทางด้านธุรกิจทางการค้า ธุรกิจทางการบริการ และอุตสาหกรรมการผลิต ที่แสดงให้เห็นถึงโครงสร้าง ทั้งในด้านจำนวนการกระจายตัว และผลการประกอบการ ในรอบปี สำหรับข้อมูลเรื่องจำนวนและการกระจายตัวของสถานประกอบการต่างๆ นั้นได้นำเสนอไปแล้ว ในรายงานผลสำมะโนธุรกิจและอุตสาหกรรม ฉบับที่จัดทำขึ้นเพื่อเสนอผลการนับจดข้อมูลของสถานประกอบการทุกแห่งทั่วประเทศ

การทำสำมะโนธุรกิจและอุตสาหกรรม พ.ศ. 2555 ในขั้นตอนการแจงนับหรือการเก็บรวบรวมข้อมูลรายละเอียดได้กำหนดระเบียบวิธีทางสถิติ โดยสถานประกอบการ ที่มีคนทำงาน 1-10 คน ทำการสำรวจด้วยตัวอย่าง ส่วนสถานประกอบการที่มีคนทำงาน 11 คนขึ้นไป จะทำการเก็บรวบรวมข้อมูลทุกแห่ง แต่อย่างไรก็ตามข้อมูลที่ได้รับตอบกลับนั้นไม่ครบถ้วนจึงต้องทำการประมาณค่าข้อมูลสถานประกอบการที่มีคนทำงาน 11 คนขึ้นไป ตามระเบียบวิธีทางสถิติ

สำหรับรายงานผลฉบับนี้เป็นผลที่ได้จากการแจงนับเพื่อเก็บรวบรวมข้อมูลรายละเอียดของสถานประกอบการธุรกิจทางการค้าและธุรกิจทางการบริการที่ตั้งอยู่ในจังหวัดเลย โดยดำเนินธุรกิจตามการจัดประเภทมาตรฐานอุตสาหกรรมประเทศไทย ปี 2552 (Thailand

Standard Industrial Classification : TSIC-2009) ได้แก่ การขายส่ง การขายปลีก ที่พักแรม การบริการอาหารและเครื่องดื่ม ข้อมูลข่าวสารและการสื่อสาร กิจกรรมอสังหาริมทรัพย์ กิจกรรมทางวิชาชีพ วิทยาศาสตร์และเทคโนโลยี กิจกรรมการบริหาร และการบริการสนับสนุน ศิลปะความบันเทิง และนันทนาการ และกิจกรรมการบริการอื่น ๆ ข้อมูลที่นำเสนอเป็นผลการดำเนินการในรอบปี 2554 สรุปดังนี้

### 1. จำนวนสถานประกอบการจำแนกตามหมวดย่อยธุรกิจ

จากการเก็บรวบรวมข้อมูลรายละเอียดของสถานประกอบการด้านธุรกิจการค้าและธุรกิจทางการบริการที่ตั้งอยู่ในจังหวัดเลย พบว่า สถานประกอบการธุรกิจการค้าและธุรกิจทางการบริการ มีจำนวน 11,207 แห่ง ธุรกิจการค้าและธุรกิจทางการบริการที่สำคัญ ได้แก่ การขายปลีก (ยกเว้นยานยนต์และจักรยานยนต์) ร้อยละ 53.0 รองลงมา เป็นที่พักแรม การบริการอาหารและเครื่องดื่ม ร้อยละ 16.6 และเป็น การขายส่ง และการขายปลีก การซ่อมยานยนต์และจักรยานยนต์ ร้อยละ 10.0 สำหรับธุรกิจนอกเหนือจากที่กล่าวข้างต้น แต่ละหมวดมีสัดส่วนต่ำกว่า ร้อยละ 10.0 ของจำนวนสถานประกอบการธุรกิจทั้งสิ้น

แผนภูมิ ก ร้อยละของสถานประกอบการธุรกิจจําแนกตามหมวดย่อยธุรกิจ

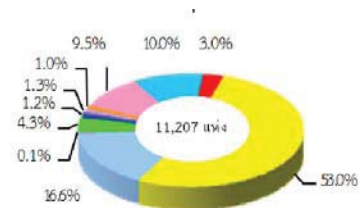

- หมวดย่อย 45 การขายส่ง และการขายปลีก การซ่อมยานยนต์ และจักรยานยนต์
- หมวดย่อย 46 การขายส่ง (ยกเว้นยานยนต์และจักรยานยนต์)
- หมวดย่อย 47 การขายปลีก (ยกเว้นยานยนต์และจักรยานยนต์)
- หมวดย่อย 55-56 ที่พักแรม การบริการอาหารและเครื่องดื่ม
- หมวดย่อย 59-60, 62-63 ข้อมูลข่าวสาร และการสื่อสาร
- หมวดย่อย 68 กิจกรรมอสังหาริมทรัพย์
- หมวดย่อย 69-74 กิจกรรมทางวิชาชีพ วิทยาศาสตร์ และเทคนิค
- หมวดย่อย 77-82 กิจกรรมการบริหารและการบริการสนับสนุน
- หมวดย่อย 90, 92-93 ศิลปะความบันเทิง และนันทนาการ
- หมวดย่อย 95-96 กิจกรรมการบริการอื่น ๆ

## 2. ขนาดของสถานประกอบการ

สถานประกอบการส่วนใหญ่ จำนวน 11,207 แห่ง หรือร้อยละ 99.2 เป็นสถานประกอบการขนาดเล็กที่มีคนทำงาน 1-15 คน และเป็นสถานประกอบการที่มีคนทำงานตั้งแต่ 16 คนขึ้นไป ร้อยละ 0.8 ในจำนวนนี้เป็นสถานประกอบการที่มีคนทำงาน 16-30 คน ร้อยละ 0.5 ที่มีคนทำงาน 31-50 คน ร้อยละ 0.2 (แผนภูมิ ข) ส่วนสถานประกอบการตั้งแต่ 50 คนขึ้นไปมีสัดส่วนต่ำกว่าร้อยละ 0.2

แผนภูมิ ข จำนวนสถานประกอบการธุรกิจฯ จำแนกตามขนาดของสถานประกอบการ (จำนวนคนทำงาน)

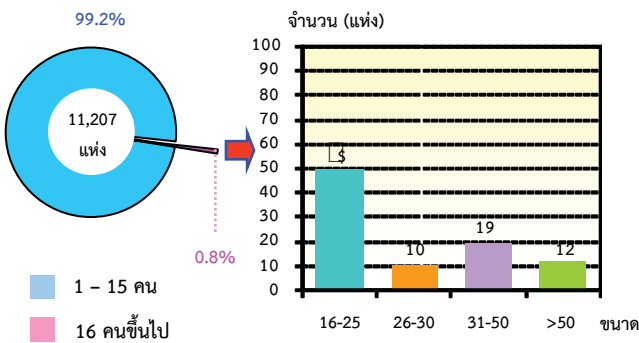

## 3. รูปแบบการจัดตั้งตามกฎหมาย

รูปแบบการจัดตั้งตามกฎหมายของสถานประกอบการ พบว่า สถานประกอบการส่วนใหญ่มีรูปแบบการจัดตั้งเป็นส่วนบุคคล ร้อยละ 93.9 รองลงมา เป็นรูปแบบการจัดตั้งของส่วนราชการ รัฐวิสาหกิจ สหกรณ์ และอื่นๆ ร้อยละ 3.6 รูปแบบการจัดตั้งเป็นห้างหุ้นส่วนจำกัด ห้างหุ้นส่วนสามัญนิติบุคคล ร้อยละ 1.4 และอีกร้อยละ 1.1 มีการจัดตั้งเป็นบริษัท บริษัทจำกัด (มหาชน) (แผนภูมิ ค)

แผนภูมิ ค ร้อยละของสถานประกอบการธุรกิจฯ จำแนกตามรูปแบบการจัดตั้งตามกฎหมาย

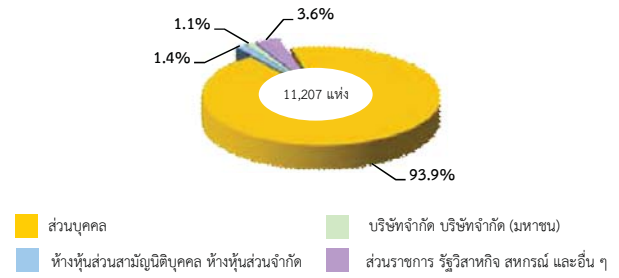

## 4. รูปแบบการจัดตั้งทางเศรษฐกิจ

รูปแบบการจัดตั้งทางเศรษฐกิจของสถานประกอบการ พบว่า สถานประกอบการส่วนใหญ่ มีรูปแบบการจัดตั้งทางเศรษฐกิจเป็นสำนักงานแห่งเดียว ร้อยละ 97.3 รองลงมา มีรูปแบบการจัดตั้งเป็นสำนักงานสาขา ร้อยละ 1.5 และมีรูปแบบการจัดตั้งเป็นสำนักงานใหญ่ ร้อยละ 1.2 (แผนภูมิ ง)

แผนภูมิ ง ร้อยละของสถานประกอบการธุรกิจฯ จำแนกตามรูปแบบการจัดตั้งทางเศรษฐกิจ

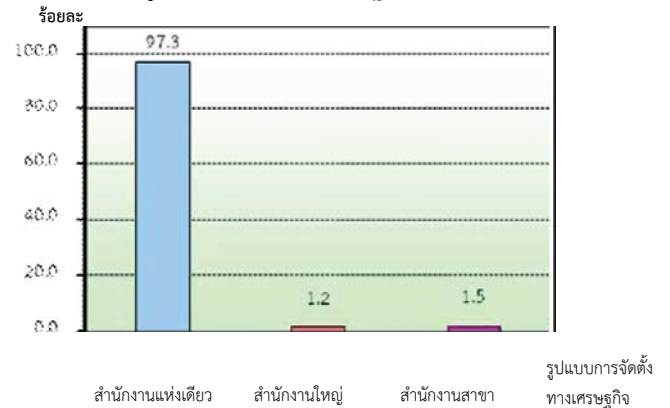

## 5. ระยะเวลาในการดำเนินกิจการ

ระยะเวลาในการดำเนินการของสถานประกอบการ พบว่า สถานประกอบการส่วนใหญ่มีระยะเวลา ดำเนินกิจการอยู่ในช่วงระหว่าง 5-9 ปี จำนวน 3,675 แห่ง หรือร้อยละ 32.8 รองลงมา มีช่วงระยะเวลาดำเนินการกิจการน้อยกว่า 5 ปี จำนวน 3,321 แห่ง หรือร้อยละ 29.6 ช่วงเวลา 10-19 ปี จำนวน 2,848 แห่ง หรือร้อยละ 25.4 และที่เหลืออีก จำนวน 1,363 แห่ง หรือร้อยละ 12.2 มีระยะเวลาในการดำเนินกิจการตั้งแต่ 20 ปี ขึ้นไป (แผนภูมิ จ)

แผนภูมิ จ ร้อยละของสถานประกอบการธุรกิจฯ จำแนกตามระยะเวลาในการดำเนินงาน

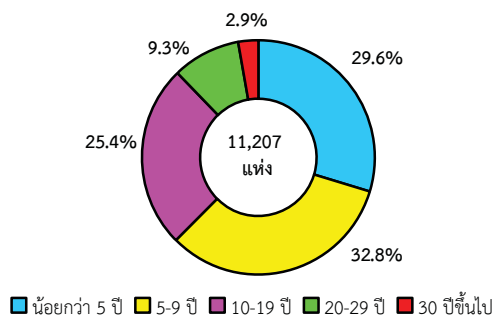

## 6. ทุนจดทะเบียน

เมื่อพิจารณาสถานประกอบการธุรกิจจำแนกตามทุนจดทะเบียน พบว่า ส่วนใหญ่เป็นสถานประกอบการที่ไม่มีทุนจดทะเบียน จำนวน 11,036 แห่ง หรือร้อยละ 98.5 สถานประกอบการที่มีเงินทุนจดทะเบียน จำนวน 171 แห่ง หรือร้อยละ 1.5 ในจำนวนนี้ เป็นสถานประกอบการที่มีเงินทุนจดทะเบียนน้อยกว่า 10 ล้านบาท จำนวน 148 แห่ง หรือร้อยละ 86.2 เป็นสถานประกอบการที่มีเงินทุนจดทะเบียนอยู่ระหว่าง 10-99 ล้านบาท จำนวน 23 แห่ง หรือร้อยละ 13.2 และเป็นสถานประกอบการที่มีเงินทุนจดทะเบียนตั้งแต่ 100 ล้านบาท ขึ้นไป จำนวน 1 แห่ง หรือร้อยละ 0.6 (แผนภูมิ ฉ)

แผนภูมิ ฉ ร้อยละของสถานประกอบการธุรกิจฯ จำแนกตามทุนจดทะเบียน

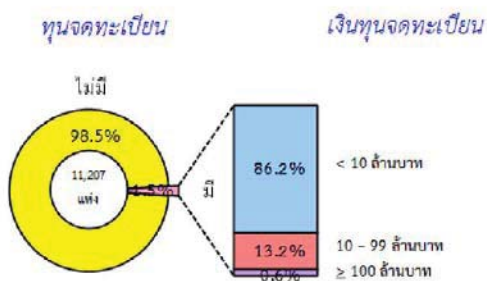

## 7. จำนวนคนทำงานและลูกจ้าง

เมื่อพิจารณาตามจำนวนคนทำงาน จำแนกตามขนาดของสถานประกอบการ พบว่า ส่วนใหญ่เป็นสถานประกอบการที่มีคนทำงาน 1-15 คน มีจำนวนคนทำงาน 25,883 คน หรือคิดเป็นร้อยละ 89.0 รองลงมาเป็นสถานประกอบการที่มีคนทำงานมากกว่า 50 คน มีจำนวน 1,198 คน หรือคิดเป็นร้อยละ 4.1 สถานประกอบการที่มีคนทำงาน 16-25 คน มีจำนวนคนทำงาน 984 คน หรือคิดเป็นร้อยละ 3.4 สถานประกอบการที่มีคนทำงาน 31-50 คน มีจำนวนคนทำงาน 737 คน หรือคิดเป็นร้อยละ 2.5 และสถานประกอบการที่มีคนทำงาน 26-30 คน มีจำนวนคนทำงาน 277 คน หรือร้อยละ 1.0

เมื่อพิจารณาตามหมวดธุรกิจ พบว่า การขายปลีก (ยกเว้นยานยนต์และจักรยายนต์) มีจำนวนคนทำงานมากที่สุด จำนวน 14,289 คน หรือร้อยละ 49.1 รองลงมา เป็นการบริการที่พักแรม และการบริการอาหารและเครื่องดื่ม จำนวน 5,077 คน หรือร้อยละ 17.5 ตามลำดับ และกิจกรรมการขายส่งและการขายปลีก การซ่อมยานยนต์และจักรยายนต์ จำนวน 3,878 คน หรือร้อยละ 13.33

เมื่อพิจารณาลูกจ้าง ของสถานประกอบการ พบว่า มีจำนวนลูกจ้างซึ่งปฏิบัติงานอยู่ในสถานประกอบการทั้งสิ้น 9,504 คน โดยส่วนใหญ่ปฏิบัติงานอยู่ในสถานประกอบการที่มีคนทำงาน 1-15 คน มีจำนวนลูกจ้าง 6,422 คน หรือร้อยละ 67.6 รองลงมาเป็นลูกจ้างอยู่ในสถานประกอบการที่มีคนทำงานมากกว่า 50 คน จำนวน 1,198 คน หรือร้อยละ 12.6 สถานประกอบการที่มีคนทำงาน 16-25 คน มีลูกจ้างจำนวน 891 คน หรือร้อยละ 9.4 สถานประกอบการที่มีคนทำงาน 31-50 คน มีลูกจ้างจำนวน 724 คน หรือร้อยละ 7.6 และสถาน

ประกอบการที่มีคนทำงาน 26-30 คน มีลูกจ้างจำนวน 269 คน หรือร้อยละ 2.8

สำหรับการจ้างงานในหมวดธุรกิจ พบว่า การขายปลีก (ยกเว้นยานยนต์และจักรยานยนต์) มีจำนวนลูกจ้างมากที่สุด จำนวน 3,048 คน หรือร้อยละ 32.1 รองลงมา เป็นการบริการที่พักแรม และการบริการอาหารและเครื่องดื่ม จำนวน 2,110 คน หรือร้อยละ 22.2 การขายส่งและการขายปลีกการช่อมยานยนต์และจักรยานยนต์จำนวน 2,083 คน หรือร้อยละ 21.9 และการขายส่ง (ยกเว้นยานยนต์และจักรยานยนต์) จำนวน 1,463 คน หรือร้อยละ 15.4 (แผนภูมิ ข)

แผนภูมิ ข จำนวนคนทำงาน และลูกจ้าง จำแนกตามหมวดย่อยธุรกิจ

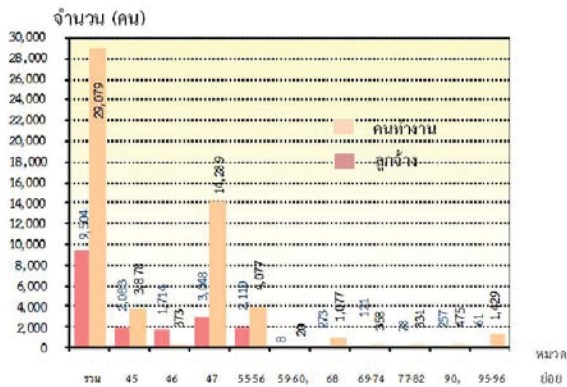

- หมวดย่อย 45 การขายส่ง และการขายปลีก การช่อมยานยนต์และจักรยานยนต์
- หมวดย่อย 46 การขายส่ง (ยกเว้นยานยนต์และจักรยานยนต์)
- หมวดย่อย 47 การขายปลีก (ยกเว้นยานยนต์และจักรยานยนต์)
- หมวดย่อย 55-56 ที่พักแรม การบริการอาหารและเครื่องดื่ม
- หมวดย่อย 59-60, 62-63 ข้อมูลข่าวสาร และการสื่อสาร
- หมวดย่อย 68 กิจกรรมอสังหาริมทรัพย์
- หมวดย่อย 69-74 กิจกรรมทางวิชาชีพ วิทยาศาสตร์ และเทคนิค
- หมวดย่อย 77-82 กิจกรรมการบริหารและการบริการสนับสนุน
- หมวดย่อย 90,92-93 ศิลปะความบันเทิง และนันทนาการ
- หมวดย่อย 95-96 กิจกรรมการบริการอื่น ๆ
- คนทำงาน หมายถึง เจ้าของกิจการหรือหุ้นส่วนที่ทำงานโดยไม่ได้รับค่าจ้าง เงินเดือนและรวมลูกจ้างที่ทำงานในสถานประกอบการ

## 8. ค่าตอบแทนแรงงาน

เมื่อพิจารณาค่าตอบแทนแรงงาน พบว่ามูลค่าค่าตอบแทนแรงงาน รวมทั้งสิ้น จำนวน 871.7 ล้านบาท โดยส่วนใหญ่เป็นสถานประกอบการที่มีคนทำงาน 1-15 คน มีมูลค่า 516.9 ล้านบาท รองลงมา

เป็นสถานประกอบการคนทำงานมากกว่า 50 คน มูลค่า 178.7 ล้านบาท เป็นสถานประกอบการที่มีคนทำงาน 16-25 คน มูลค่า 82.2 ล้านบาท

เมื่อพิจารณาค่าเฉลี่ย ค่าตอบแทนแรงงานเฉลี่ยต่อคนต่อปี พบว่า สถานประกอบการขนาดใหญ่ที่มีคนทำงานมากกว่า 50 คน มีค่าตอบแทนแรงงานเฉลี่ยต่อคนต่อปีมากที่สุด คือ 149,167.4 บาท รองลงมาเป็นสถานประกอบการที่มีคนทำงาน 31-50 คน มีค่าตอบแทนแรงงานเฉลี่ยต่อคนต่อปี คือ 102,309.7 บาท สถานประกอบการที่มีคนทำงาน 16-25 คน มีค่าตอบแทนแรงงานเฉลี่ยต่อคนต่อปี จำนวน 92,262.0 บาท น้อยที่สุดคือ สถานประกอบการที่มีคนทำงาน 26-30 คน มีค่าตอบแทนแรงงานเฉลี่ยต่อคนต่อปี จำนวน 73,645.4 บาท

แผนภูมิ ข ค่าตอบแทนแรงงานของสถานประกอบการธุรกิจ และค่าตอบแทนแรงงานเฉลี่ยต่อคนต่อปี จำแนกตามหมวดธุรกิจ

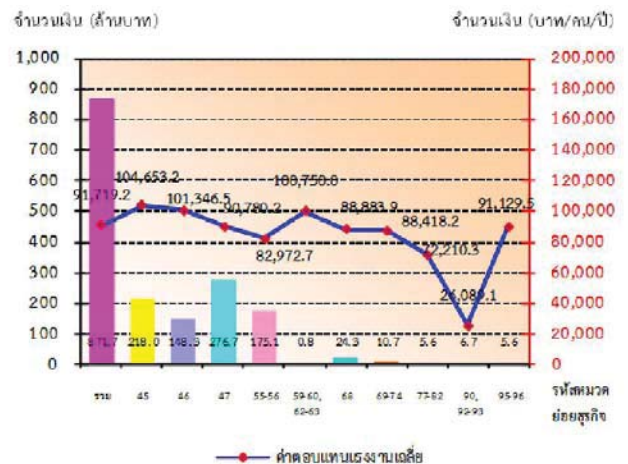

- หมวดย่อย 45 การขายส่ง และการขายปลีก การช่อมยานยนต์และจักรยานยนต์
- หมวดย่อย 46 การขายส่ง (ยกเว้นยานยนต์และจักรยานยนต์)
- หมวดย่อย 47 การขายปลีก (ยกเว้นยานยนต์และจักรยานยนต์)
- หมวดย่อย 55-56 ที่พักแรม การบริการอาหารและเครื่องดื่ม
- หมวดย่อย 59-60, 62-63 ข้อมูลข่าวสาร และการสื่อสาร
- หมวดย่อย 68 กิจกรรมอสังหาริมทรัพย์
- หมวดย่อย 69-74 กิจกรรมทางวิชาชีพ วิทยาศาสตร์ และเทคนิค
- หมวดย่อย 77-82 กิจกรรมการบริหารและการบริการสนับสนุน
- หมวดย่อย 90, 92-93 ศิลปะความบันเทิง และนันทนาการ
- หมวดย่อย 95-96 กิจกรรมการบริการอื่น ๆ



## 9. รายได้จากการดำเนินงาน ค่าใช้จ่ายชั้นกลาง และมูลค่าเพิ่ม

การประกอบธุรกิจทางการค้าและธุรกิจทางการบริการในจังหวัดเลย มีมูลค่ารายได้จากการดำเนินงาน รวมทั้งสิ้นประมาณ 23,254.8 ล้านบาท ค่าใช้จ่ายชั้นกลางรวมทั้งสิ้นประมาณ 16,081.3 ล้านบาท มูลค่าเพิ่มรวมทั้งสิ้นประมาณ 7,173.5 ล้านบาท โดยมูลค่าเพิ่มมีสัดส่วนประมาณร้อยละ 30.8 ของรายได้จากการดำเนินงานเฉลี่ย สำหรับ รายได้จากการดำเนินงานเฉลี่ยต่อสถานประกอบการมีมูลค่าประมาณ 2.1 ล้านบาท และรายได้จากการดำเนินงานเฉลี่ยต่อคนทำงาน มีมูลค่าประมาณ 799,700 บาท ในด้านมูลค่าเพิ่มเฉลี่ยต่อสถานประกอบการ มีมูลค่า 640,100 บาท และเฉลี่ยต่อคนทำงาน มีมูลค่า 246,700 บาท

เมื่อจำแนกตามหมวดธุรกิจ พบว่า ธุรกิจการขายปลีก (ยกเว้นยานยนต์และจักรยานยนต์) มีรายได้จากการดำเนินงาน และมูลค่าเพิ่มสูงที่สุด ประมาณ 10,096.9 ล้านบาท และ 3,383.7 ล้านบาท ตามลำดับ รองลงมาคือ การขายส่ง (ยกเว้นยานยนต์และจักรยานยนต์) มีรายได้จากการดำเนินงาน และมูลค่าเพิ่ม ประมาณ 4,758.5 ล้านบาท และ 994.7 ล้านบาท ตามลำดับ สำหรับธุรกิจเกี่ยวกับข้อมูลข่าวสาร และการสื่อสาร มีรายได้จากการดำเนินงานและมูลค่าเพิ่มต่ำสุดคือ 3.7 ล้านบาท และ 2.3 ล้านบาท ตามลำดับ

### ตาราง ก รายได้จากการดำเนินงาน และมูลค่าเพิ่มของสถานประกอบการธุรกิจทางการค้าและธุรกิจบริการ จำแนกตามหมวดย่อยธุรกิจ

หมวดย่อยธุรกิจ	รายได้จากการดำเนินงาน			มูลค่าเพิ่ม			มูลค่าเพิ่มต่อรายได้ (ร้อยละ)
	มูลค่า (พันบาท)	ต่อสถาน-ประกอบการ (พันบาท)	ต่อคนทำงาน (พันบาท)	มูลค่า (พันบาท)	ต่อสถาน-ประกอบการ (พันบาท)	ต่อคนทำงาน (พันบาท)	
<b>รวม</b>	<b>23,254,831.8</b>	<b>2,075.0</b>	<b>799.7</b>	<b>7,173,539.6</b>	<b>640.1</b>	<b>246.7</b>	<b>30.8</b>
การขายส่ง และการขายปลีกการซ่อมแซมยานยนต์และรถจักรยานยนต์	6,078,189.2	5,412.5	1,567.4	1,545,412.5	1,376.1	398.5	25.4
การขายส่ง (ยกเว้นยานยนต์และจักรยานยนต์)	4,758,468.1	14,204.4	2,218.4	994,715.0	2,969.3	463.7	20.9
การขายปลีก (ยกเว้นยานยนต์และจักรยานยนต์)	10,096,884.8	1,701.5	706.6	3,383,703.8	570.2	236.8	33.5
ที่พักแรม การบริการอาหารและเครื่องดื่ม	1,674,489.4	904.6	329.8	851,353.0	459.9	167.7	50.8
ข้อมูลข่าวสาร และการสื่อสาร	3,653.4	521.9	182.7	2,310.6	330.1	115.5	63.2
กิจกรรมอสังหาริมทรัพย์	191,600.6	400.8	177.9	140,260.2	293.4	130.2	73.2
กิจกรรมทางวิชาชีพ วิทยาศาสตร์และเทคโนโลยี	80,004.7	588.3	223.5	49,222.9	361.9	137.5	61.5
กิจกรรมการบริหารและการบริการสนับสนุน	83,314.1	565.2	259.6	33,586.9	221.0	101.5	39.1
ศิลปะความบันเทิง และนันทนาการ	49,965.9	406.2	105.2	32,381.2	263.3	68.2	64.8
กิจกรรมการบริการอื่นๆ	235,661.2	220.7	164.9	140,593.7	131.6	98.4	59.7

## 10. สรุปและข้อเสนอแนะ

ผลจากการสำมะโนธุรกิจและอุตสาหกรรม พ.ศ. 2555 ของธุรกิจทางการค้าและธุรกิจทางการบริการ พบว่า มีสถานประกอบการธุรกิจที่ตั้งอยู่ในจังหวัดเลย จำนวนทั้งสิ้น 11,207 แห่ง ส่วนใหญ่หรือร้อยละ 99.2 เป็นสถานประกอบการที่มีคนทำงาน 1-15 คน ธุรกิจสำคัญ ได้แก่ การขายปลีก (ยกเว้นยานยนต์และจักรยายนต์) มีประมาณร้อยละ 53.0 มีการจ้างงานทั้งสิ้น 29,079 คน ค่าตอบแทนเฉลี่ยของลูกจ้างต่อคนต่อปี ประมาณ 91,739.2 บาท สำหรับรายได้จากการดำเนินงาน ค่าใช้จ่ายขั้นกลาง และมูลค่าเพิ่มมีมูลค่าทั้งสิ้น 23,254.8 ล้านบาท 16,081.3 ล้านบาท 7,173.5 ล้านบาท ตามลำดับ

### ● ปัญหาและอุปสรรคของสถานประกอบการ

ผู้ประกอบการธุรกิจฯ ในจังหวัดเลยประมาณ ร้อยละ 80.3 ได้แสดงความคิดเห็นในเรื่องปัญหาและอุปสรรค ที่สำคัญในการดำเนินกิจการ ดังนี้ ได้รับผลกระทบจากแข่งขันทางการค้าเพิ่มมากขึ้น มีต้นทุนในการดำเนินธุรกิจสูงขึ้น เศรษฐกิจไม่ดี/ชะลอตัว กำลังซื้อของลูกค้าลดลง และ ขาดเงินลงทุนและเงินหมุนเวียนในสถานประกอบการ เป็นต้น

### ● ความช่วยเหลือที่ต้องการจากหน่วยงานของรัฐและข้อเสนอแนะ

ผู้ประกอบการธุรกิจฯในจังหวัดเลย ประมาณ ร้อยละ 76.1 ได้ระบุความต้องการและข้อเสนอแนะ ดังนี้ รัฐสนับสนุนแหล่งเงินทุน มีมาตรการควบคุมสินค้าราคาสินค้า มีมาตรการกระตุ้นเศรษฐกิจ และลดอัตราดอกเบี้ย เป็นต้น

## สารบัญตาราง

- ตาราง ก** จำนวนและร้อยละของสถานประกอบการธุรกิจฯ จำแนกตามลักษณะของสถานประกอบการ
- ตาราง ข** จำนวนและร้อยละของสถานประกอบการธุรกิจฯ จำแนกตามหมวดย่อยธุรกิจ
- ตาราง ค** จำนวนและร้อยละของพนักงาน ลูกจ้าง และค่าตอบแทนแรงงาน จำแนกตามขนาดของสถานประกอบการ และหมวดย่อยธุรกิจ
- ตาราง ง** รายรับ ค่าใช้จ่าย มูลค่าเพิ่ม และมูลค่าเพิ่มต่อรายรับ จำแนกตามขนาดของสถานประกอบการ และหมวดย่อยธุรกิจ
- ตาราง จ** รายรับและมูลค่าเพิ่มเฉลี่ยต่อสถานประกอบการและต่อพนักงาน จำแนกตามขนาดของสถานประกอบการ และหมวดย่อยธุรกิจ

# บทที่ 1

## บทนำ

### 1.1 ความเป็นมา

สำนักงานสถิติแห่งชาติได้จัดทำสำมะโนธุรกิจทางการค้าและธุรกิจทางการบริการ และสำมะโนอุตสาหกรรมทุก 10 ปี ตามข้อเสนอแนะขององค์การสหประชาชาติ เพื่อให้ประเทศมีข้อมูลพื้นฐานที่สำคัญทางด้านธุรกิจทางการค้า ธุรกิจทางการบริการ และอุตสาหกรรมการผลิตอย่างต่อเนื่อง โดยสำมะโนธุรกิจทางการค้าและธุรกิจทางการบริการได้จัดทำมาแล้ว 3 ครั้งในปี 2509 2531 และ 2545 โดยสำมะโนอุตสาหกรรมจัดทำมาแล้ว 3 ครั้งเช่นกัน ในปี 2507 2540 และ 2550 สำหรับในปี 2555 จะครบรอบ 10 ปี การจัดทำสำมะโนธุรกิจทางการค้าและธุรกิจทางการบริการ

สืบเนื่องมาจากปัจจุบันโครงสร้างด้านเศรษฐกิจมีการเปลี่ยนแปลงรวดเร็วมากตามที่กล่าวมาแล้ว ทำให้หน่วยงานหลักด้านเศรษฐกิจของประเทศ คือ กระทรวงอุตสาหกรรม (สำนักงานเศรษฐกิจอุตสาหกรรม) สำนักงานคณะกรรมการพัฒนาการเศรษฐกิจและสังคมแห่งชาติ ธนาคารแห่งประเทศไทย และกระทรวงพาณิชย์มีความจำเป็นต้องใช้ข้อมูลที่ทันสมัยเพื่อใช้ในการวิเคราะห์และติดตามสถานการณ์ด้านเศรษฐกิจของประเทศและภูมิภาค จึงขอให้สำนักงานสถิติแห่งชาติจัดทำข้อมูลสำมะโนอุตสาหกรรมจากทุก 10 ปี เป็นจัดทำทุก 5 ปี ประกอบกับปัจจุบันประเทศต่างๆ ส่วนใหญ่ได้มีการจัดทำสำมะโนด้านเศรษฐกิจทุก 5 ปี

ดังนั้น สำนักงานสถิติแห่งชาติ จึงได้วางแผนปรับการจัดทำสำมะโนอุตสาหกรรม เป็นประจำทุก 5 ปี โดยจะเริ่มดำเนินการในปี 2555 โดย บูรณาการดำเนินการไปพร้อมกับการสำมะโนธุรกิจทางการค้าและธุรกิจทางการบริการ ในปี 2555

สำหรับการเก็บรวบรวมข้อมูลแบ่งเป็น 2 ขั้นตอนคือ ขั้นการเก็บรวบรวมข้อมูลพื้นฐานของสถานประกอบการทุกประเภท และ

ขั้นการเก็บรวบรวมข้อมูลรายละเอียดของสถานประกอบการเฉพาะสถานประกอบการที่ประกอบธุรกิจทางการค้าธุรกิจทางการบริการ และอุตสาหกรรมการผลิต

### 1.2 วัตถุประสงค์

การเก็บรวบรวมข้อมูลรายละเอียดของสถานประกอบการ มีวัตถุประสงค์ดังนี้

1.2.1 เพื่อเก็บรวบรวมข้อมูลพื้นฐานเกี่ยวกับการประกอบธุรกิจของสถานประกอบการ เช่น จำนวน ประเภทธุรกิจ และขนาดของสถานประกอบการ จำนวนคนทำงาน ลูกจ้าง ค่าตอบแทนแรงงาน ค่าใช้จ่ายในการดำเนินงาน รายรับ แหล่งเงินทุน สินทรัพย์และหนี้สินของสถานประกอบการ เป็นต้น

1.2.2 เพื่อใช้ในการจัดทำบัญชีประชาชาติ (National Account) และสร้างตารางปัจจัยการผลิตและผลผลิตของประเทศ (Input Output Table)

### 1.3 ขอบข่ายและคุ่มรวม

**ขอบข่ายในการเก็บรวบรวมข้อมูล** ได้แก่ สถานประกอบการทั่วประเทศที่ดำเนินกิจการเกี่ยวกับธุรกิจการค้าปลีก การค้าส่งและ การบริการ ตามการจัดประเภทมาตรฐานอุตสาหกรรมประเทศไทยปี 2552 (Thailand Standard Industrial Classification : TSIC-2009)

**คุ่มรวม** สถานประกอบการที่มีที่ตั้งที่แน่นอนอนทุกแห่งที่ตั้งอยู่ในเขตเทศบาลและนอกเขตเทศบาลของจังหวัดเลย

### 1.4 คาบเวลาอ้างอิง

ข้อมูลที่เก็บรวบรวมเป็นข้อมูลของสถานประกอบการที่ดำเนินกิจการในรอบ 12 เดือน (ระหว่าง 1 มกราคม ถึง 31 ธันวาคม 2554)



## 1.5 รายการข้อมูลที่ได้รับรวบรวม

1.5.1 ข้อมูลทั่วไปของสถานประกอบการ เช่น ประเภทธุรกิจ รูปแบบการจัดตั้งตามกฎหมาย รูปแบบการจัดตั้งทางเศรษฐกิจ ระยะเวลาในการดำเนินกิจการของสถานประกอบการ ทุนจดทะเบียนและกรรมสิทธิ์ต่างประเทศร่วมลงทุนหรือถือหุ้น เป็นต้น

1.5.2 คนทำงาน ลูกจ้าง และค่าตอบแทนแรงงาน

1.5.3 ค่าใช้จ่ายของสถานประกอบการ

1.5.4 รายรับของสถานประกอบการ

1.5.5 แหล่งเงินทุนของสถานประกอบการ

1.5.6 สินทรัพย์และหนี้สินของสถานประกอบการ

1.5.7 ผลกระทบจากอุทกภัยต่อสถานประกอบการในปี 2554

1.5.8 ความคิดเห็นและข้อเสนอแนะของสถานประกอบการ

## 1.6 ประโยชน์ของข้อมูล

1.6.1 ใช้ในการวางแผนพัฒนาเศรษฐกิจของประเทศให้มีประสิทธิภาพ กำหนดนโยบายและทิศทางการพัฒนาเศรษฐกิจในระดับประเทศและระดับท้องถิ่น การจัดทำแผนส่งเสริมวิสาหกิจขนาดกลางและขนาดย่อม (SMEs) จัดทำบัญชีประชาชาติเพื่อกำหนดทิศทางการขยายตัวทางเศรษฐกิจ

1.6.2 ใช้เป็นเครื่องมือสำหรับผู้ประกอบการในการวางแผนธุรกิจการตัดสินใจลงทุน การขยายกิจการ ขยายสาขา ซึ่งก่อให้เกิดการจ้างงานเพิ่มขึ้น นอกจากนี้ยังสามารถใช้ข้อมูลพิจารณาเปรียบเทียบกับกิจการอื่นๆ เพื่อให้ธุรกิจประสบความสำเร็จ ซึ่งเป็นผลทำให้การเจริญเติบโตทางด้านเศรษฐกิจ ในประเทศโดยรวมดีขึ้น

1.6.3 ใช้ในการพิจารณาประกอบการตัดสินใจในการลงทุนการศึกษาวิเคราะห์เชิงลึกในธุรกิจที่อยู่ในความสนใจและเรื่องที่เกี่ยวข้อง

## บทที่ 2

### สรุปข้อมูลที่สำคัญ

<p>2.1 ข้อมูลทั่วไปของสถานประกอบการธุรกิจ ทางการค้าและธุรกิจทางการบริการ</p> <p>2.1.1 จำนวนสถานประกอบการ จากการเก็บรวบรวมข้อมูลรายละเอียด</p>	<p>ของสถานประกอบการด้านธุรกิจการค้าและธุรกิจ ทางการบริการที่ตั้งอยู่ในจังหวัดเลย พบว่า สถาน ประกอบการธุรกิจการค้าและธุรกิจทางการบริการ มี จำนวน 11,207 แห่ง</p>
---	---

ตาราง ก จำนวนและร้อยละของสถานประกอบการธุรกิจฯ จำแนกตามลักษณะของสถานประกอบการ

ลักษณะของสถานประกอบการ	จำนวน	ร้อยละ
<b>รวม</b>	<b>11,207</b>	<b>100.0</b>
<b>ขนาดของสถานประกอบการ</b>		
1 – 15 คน	11,116	99.2
16 – 25 คน	50	0.4
26 – 30 คน	10	0.1
31 – 50 คน	19	0.2
มากกว่า 50 คน	12	0.1
<b>รูปแบบการจัดตั้งตามกฎหมาย</b>		
ส่วนบุคคล	10,526	93.9
ห้างหุ้นส่วนจำกัด ห้างหุ้นส่วนสามัญนิติบุคคล	159	1.4
บริษัทจำกัด บริษัทจำกัด (มหาชน)	117	1.1
ส่วนราชการ รัฐวิสาหกิจ สหกรณ์ อื่น ๆ	404	3.6
<b>รูปแบบการจัดตั้งทางเศรษฐกิจ</b>		
สำนักงานแห่งเดียว	10,903	97.3
สำนักงานใหญ่	138	1.2
สำนักงานสาขา	166	1.5
<b>ระยะเวลาในการดำเนินกิจการ</b>		
น้อยกว่า 5 ปี	3,321	29.6
5 – 9 ปี	3,675	32.8
10 – 19 ปี	2,848	25.4
20 – 29 ปี	1,044	9.3
ตั้งแต่ 30 ปีขึ้นไป	319	2.9

### 2.1.2 ขนาดของสถานประกอบการ

เมื่อพิจารณาขนาดของสถานประกอบการ จำนวน 11,207 แห่ง จากจำนวนคนทำงาน พบว่า ส่วนใหญ่เป็นสถานประกอบการที่มีคนทำงาน 1-15 คน จำนวน 11,116 แห่ง หรือ ร้อยละ 99.2 สถานประกอบการที่มีคนทำงานมากกว่า 15 คน มีเพียง 0.8 หรือมีจำนวน 91 แห่ง สถานประกอบการที่มีคนทำงาน 16-25 คน 31-50 คน 26-30 คน มีประมาณ 50 แห่ง 19 แห่ง และ 10 แห่ง ตามลำดับ ส่วนสถานประกอบการที่มีคนทำงานมากกว่า 50 คน มีจำนวน 12 แห่ง (ตาราง ก)

### 2.1.3 รูปแบบการจัดตั้งตามกฎหมาย

สำหรับการจัดตั้งตามกฎหมายของสถานประกอบการ พบว่า สถานประกอบการส่วนใหญ่มีรูปแบบการจัดตั้งเป็นส่วนบุคคล จำนวน 10,526 แห่ง หรือร้อยละ 93.9 รองลงมาเป็นรูปแบบการจัดตั้งของส่วนราชการ รัฐวิสาหกิจ สหกรณ์ และอื่นๆ จำนวน 404 แห่ง หรือ ร้อยละ 3.6 มีรูปแบบการจัดตั้งเป็นห้างหุ้นส่วนจำกัด ห้างหุ้นส่วนสามัญนิติบุคคล จำนวน 159 แห่ง หรือร้อยละ 1.4 และมีรูปแบบการจัดตั้งเป็นบริษัท บริษัทจำกัด (มหาชน) ร้อยละ 1.1 (ตาราง ก)

### 2.1.4 รูปแบบการจัดตั้งทางเศรษฐกิจ

ในด้านรูปแบบการจัดตั้งทางเศรษฐกิจ พบว่า สถานประกอบการส่วนใหญ่ มีรูปแบบการจัดตั้งทางเศรษฐกิจเป็นสำนักงานแห่งเดียว จำนวน 10,903 แห่ง หรือคิดเป็นร้อยละ 97.3 รองลงมามีรูปแบบการจัดตั้งเป็นสำนักงานสาขา จำนวน 166 แห่ง หรือร้อยละ 1.5 และมีรูปแบบการจัดตั้งเป็นสำนักงานใหญ่ จำนวน 138 แห่ง หรือร้อยละ 1.2 (ตาราง ก)

### 2.1.5 ระยะเวลาในการดำเนินการ

สำหรับระยะเวลาในการดำเนินการของสถานประกอบการ พบว่า สถานประกอบการส่วนใหญ่ มีระยะเวลา ดำเนินกิจการอยู่ในช่วงระหว่าง 5-9 ปี จำนวน 3,675 แห่ง หรือร้อยละ 32.8 รองลงมามีช่วงระยะเวลาดำเนินการน้อยกว่า 5 ปี จำนวน 3,321 แห่ง หรือร้อยละ 29.6 ช่วงระหว่าง 10-19 ปี จำนวน 2,848 แห่ง หรือร้อยละ 25.4 และอีก จำนวน 1,363 แห่ง หรือร้อยละ 12.2 มีระยะเวลาในการดำเนินการตั้งแต่ 20 ปี ขึ้นไป (ตาราง ก)

### 2.1.6 หมวดย่อยธุรกิจ

เมื่อพิจารณาจำนวนสถานประกอบการ จำแนกตามหมวดธุรกิจ พบว่า ส่วนใหญ่ประกอบธุรกิจ การขายปลีก (ยกเว้นยานยนต์และจักรยานยนต์) จำนวน 5,934 แห่ง หรือคิดเป็น ร้อยละ 53.0 รองลงมา ประกอบธุรกิจบริการอาหารและเครื่องดื่ม จำนวน 1,643 แห่งหรือ ร้อยละ 14.7 ประกอบธุรกิจการขายส่ง และการขายปลีก การซ่อมยานยนต์และจักรยานยนต์ จำนวน 1,123 แห่ง หรือร้อยละ 10.0 ประกอบธุรกิจเกี่ยวกับกิจกรรมบริการส่วนบุคคลอื่น ๆ จำนวน 884 แห่ง หรือร้อยละ 7.9 และประกอบธุรกิจกิจกรรมอสังหาริมทรัพย์ จำนวน 478 ร้อยละ 4.3 สำหรับธุรกิจหมวดอื่น ๆ นอกเหนือจากที่กล่าวข้างต้นแต่ละหมวดมีสัดส่วนต่ำกว่าร้อยละ 4.3 (ตาราง ข)

ตาราง ข จำนวนและร้อยละของสถานประกอบการธุรกิจฯ จำแนกตามหมวดย่อยธุรกิจ

หมวดย่อยธุรกิจ	จำนวน	ร้อยละ
<b>ยอดรวม</b>	<b>11,207</b>	<b>100.0</b>
การขายส่งและการขายปลีก การซ่อมยานยนต์และจักรยานยนต์	1,123	10.0
การขายส่ง (ยกเว้นยานยนต์และจักรยานยนต์)	335	3.0
การขายปลีก (ยกเว้นยานยนต์และจักรยานยนต์)	5,934	53.0
ที่พักแรม	208	1.9
การบริการอาหารและเครื่องดื่ม	1,643	14.7
ข้อมูลข่าวสารและการสื่อสาร	7	0.1
กิจกรรมอสังหาริมทรัพย์	478	4.3
กิจกรรมทางกฎหมายและการบัญชี	49	0.4
กิจกรรมด้านสถาปัตยกรรมและวิศวกรรม รวมถึงการทดสอบและ การวิเคราะห์ทางเทคนิค	6	0.1
การโฆษณาและการวิจัยตลาด	32	0.3
กิจกรรมทางวิชาชีพ วิทยาศาสตร์ และเทคนิคอื่น ๆ	49	0.4
กิจกรรมการให้เช่า	58	0.5
กิจกรรมของตัวแทนธุรกิจท่องเที่ยว การจัดงานเที่ยว การบริการสำรอง กิจกรรมที่เกี่ยวข้อง กิจกรรมการบริการสำหรับอาคารและภูมิทัศน์	11	0.1
การบริการด้านการบริหารและสนับสนุนการดำเนินงานของสำนักงาน และกิจกรรมอื่น ๆ ที่สนับสนุนทางธุรกิจ	83	0.7
กิจกรรมการสร้างสรรค์ศิลปะและความบันเทิง	27	0.2
กิจกรรมการพนัน การเสี่ยงโชค กิจกรรมด้านการกีฬา ความบันเทิง และการนันทนาการ	96	0.8
การซ่อมคอมพิวเตอร์และของใช้ส่วนบุคคลและของใช้ในครัวเรือน	184	1.6
กิจกรรมบริการส่วนบุคคลอื่น ๆ	884	7.9



## 2.2 ข้อมูลสถิติที่สำคัญจำแนกตามขนาดของ สถานประกอบการ และหมวดย่อยธุรกิจ

### 2.2.1 คนทำงานและค่าตอบแทนแรงงาน

#### 1) จำนวนคนทำงาน

ข้อมูลจำนวนคนทำงาน จากตาราง ค แสดงให้เห็นว่า ในปี 2554 มีคนทำงานในสถานประกอบการธุรกิจที่ตั้งอยู่ในจังหวัดเลยทั้งสิ้น 29,079 คน ส่วนใหญ่ เป็นคนทำงานที่ปฏิบัติงานอยู่ในสถานประกอบการที่มีคนทำงาน 1-5 คน มีจำนวนคนทำงาน 25,883 คน หรือร้อยละ 89.0 สถานประกอบการที่มีคนทำงานมากกว่า 15 คน มีจำนวนคนทำงาน 3,196 คน หรือร้อยละ 11.0

เมื่อพิจารณาตามหมวดธุรกิจ พบว่า ส่วนใหญ่เป็นคนทำงานที่ปฏิบัติงานในธุรกิจการขายปลีก (ยกเว้นยานยนต์และจักรยานยนต์) จำนวน 14,289 คน หรือร้อยละ 49.1 รองลงมาปฏิบัติงานในธุรกิจบริการอาหารและเครื่องดื่ม จำนวน 3,921 คน หรือร้อยละ 13.5 การขายส่งและการขายปลีก การซ่อมยานยนต์และจักรยานยนต์ จำนวน 3,878 คน หรือร้อยละ 13.3 นอกเหนือจากที่กล่าวข้างต้น แต่ละหมวดมีสัดส่วนของคณงานไม่เกินร้อยละ 7.4 (ตาราง ค)

#### 2) จำนวนลูกจ้าง

ด้านการจ้างงาน พบว่า จำนวนลูกจ้างปฏิบัติงานอยู่ในสถานประกอบการ ทั้งสิ้น 9,504 คน โดยกว่าสองในสามของลูกจ้าง (ประมาณ 6,422 คน หรือร้อยละ 67.6) ปฏิบัติงานอยู่ในสถานประกอบการที่มีคนทำงาน 1-15 คน

สำหรับการจ้างงานในแต่ละหมวดธุรกิจ พบว่า มีลูกจ้างปฏิบัติงานอยู่ในธุรกิจ การขายปลีก (ยกเว้นยานยนต์และจักรยานยนต์) มากที่สุด จำนวน 3,048 คน หรือร้อยละ 32.1 รองลงมาเป็นลูกจ้างที่ปฏิบัติงานอยู่ในธุรกิจการขายส่งและการขายปลีกการซ่อมยานยนต์และ จักรยานยนต์ จำนวน 2,083 คน

หรือร้อยละ 21.9 การขายส่ง (ยกเว้นยานยนต์และจักรยานยนต์) จำนวน 1,463 คน หรือร้อยละ 15.4 นอกเหนือจากที่กล่าวข้างต้นแต่ละหมวดมีสัดส่วนของคณงานไม่เกินร้อยละ 14.6 (ตาราง ค)

#### 3) ค่าตอบแทนแรงงาน

ลูกจ้างที่ปฏิบัติงานในสถานประกอบการที่ตั้งอยู่ในจังหวัดเลย ได้รับค่าตอบแทนแรงงาน รวมทั้งสิ้น 871.7 ล้านบาท หรือเฉลี่ย 91,719.2 บาทต่อคนต่อปี โดยลูกจ้างที่ปฏิบัติงานอยู่ในสถานประกอบการที่มีคนทำงาน มากกว่า 50 คน ได้รับค่าตอบแทนแรงงานเฉลี่ยต่อคนต่อปีสูงที่สุด 149,167 บาท รองลงมาคือสถานประกอบการที่มีคนทำงาน 31-50 คน ได้รับค่าตอบแทนแรงงานเฉลี่ยต่อคนต่อปี 102,310 บาท สำหรับลูกจ้างที่ปฏิบัติงานในกิจการ ที่มีคนทำงาน 26-30 คน ได้รับค่าตอบแทนแรงงานเฉลี่ยต่ำสุด 73,645 บาท

เมื่อพิจารณาตามหมวดธุรกิจ พบว่า ลูกจ้างที่ปฏิบัติงานในธุรกิจกิจกรรมของตัวแทนธุรกิจท่องเที่ยว การจัดงานเที่ยว การบริการสำรอง กิจกรรมที่เกี่ยวข้อง กิจกรรมบริการสำหรับอาคารและภูมิทัศน์ ได้รับค่าตอบแทนแรงงานเฉลี่ยต่อคนต่อปี 121,162.5 บาท รองลงมา ได้แก่ ลูกจ้างที่ปฏิบัติงานในธุรกิจที่พักแรม ได้รับค่าตอบแทนแรงงานเฉลี่ยต่อคนต่อปี 106,874.2 บาท ส่วนลูกจ้างในธุรกิจการขายส่งและการขายปลีก การซ่อมยานยนต์และจักรยานยนต์ และกิจกรรมทางกฎหมายและการบัญชี ได้รับค่าตอบแทนเฉลี่ยต่อคนต่อปี 104,653.2 บาท และ 102,304.2 บาท ตามลำดับ สำหรับลูกจ้างที่ปฏิบัติงานในธุรกิจกิจกรรมการสร้างสรรคศิลปะและความบันเทิง ได้รับค่าตอบแทนเฉลี่ยต่อคนต่อปีต่ำที่สุด 20,300.4 บาท (ตาราง ค)

ตาราง ค จำนวนและร้อยละของคณาจารย์ ลูกจ้าง และค่าตอบแทนแรงงาน จำแนกตามขนาดของ  
สถานประกอบการ และหมวดย่อยธุรกิจ

ขนาดของสถานประกอบการ/ หมวดย่อยธุรกิจ	จำนวนสถาน- ประกอบ การ	คณาจารย์		ลูกจ้าง		ค่าตอบแทนแรงงาน	
		จำนวน	ร้อยละ	จำนวน	ร้อยละ	มูลค่า (ล้านบาท)	เฉลี่ยต่อคน ต่อปี (บาท)
<b>รวม</b>	<b>11,207</b>	<b>29,079</b>	<b>100.00</b>	<b>9,504</b>	<b>100.0</b>	<b>871.7</b>	<b>91,719.2</b>
<b>ขนาดของสถานประกอบการ</b>							
1 - 15 คน	11,116	25,883	89.0	6,422	67.6	516.9	80,490.2
16 - 25 คน	50	984	3.4	891	9.4	82.2	92,262.0
26 - 30 คน	10	277	1.0	269	2.8	19.8	73,645.4
31 - 50 คน	19	737	2.5	724	7.6	74.1	102,309.7
มากกว่า 50 คน	12	1,198	4.1	1,198	12.6	178.7	149,167.4
<b>หมวดย่อยธุรกิจ</b>							
การขายส่งและการขายปลีก การซ่อมยานยนต์และ จักรยานยนต์	1,123	3,878	13.3	2,083	21.9	218.0	104,653.2
การขายส่ง (ยกเว้นยานยนต์และจักรยานยนต์)	335	2,145	7.4	1,463	15.4	148.3	101,346.5
การขายปลีก (ยกเว้นยานยนต์และจักรยานยนต์)	5,934	14,289	49.1	3,048	32.1	276.7	90,780.2
ที่พักแรม	208	1,156	4.0	722	7.6	77.2	106,874.2
การบริการอาหารและเครื่องดื่ม	1,643	3,921	13.5	1,388	14.6	97.9	70,539.8
ข้อมูลข่าวสารและการสื่อสาร	7	20	0.1	8	0.1	0.8	100,750.0
กิจกรรมอสังหาริมทรัพย์	478	1,077	3.7	273	2.9	24.3	88,883.9
กิจกรรมทางกฎหมายและการบัญชี	49	138	0.5	48	0.5	4.9	102,304.2
กิจกรรมด้านสถาปัตยกรรมและวิศวกรรม รวมถึงการทดสอบ และการวิเคราะห์ทางเทคนิค	6	18	0.1	14	0.1	1.0	73,457.1
การโฆษณาและการวิจัยตลาด	32	79	0.3	32	0.3	3.1	96,184.4
กิจกรรมทางวิชาชีพ วิทยาศาสตร์ และเทคนิคอื่นๆ	49	123	0.4	27	0.3	1.7	62,285.2
กิจกรรมการให้เช่า	58	148	0.5	59	0.6	3.8	65,186.4
กิจกรรมของตัวแทนธุรกิจท่องเที่ยว การจัดนำเที่ยว การ บริการสำรอง กิจกรรมที่เกี่ยวข้อง	11	35	0.1	8	0.1	1.0	121,162.5
กิจกรรมการบริการสำหรับอาคารและภูมิทัศน์	83	148	0.5	11	0.1	0.8	74,281.8
การบริการด้านการบริหารและสนับสนุนการดำเนินงานของ สำนักงาน กิจกรรมอื่นๆ ที่สนับสนุนทางธุรกิจ	27	285	1.0	233	2.5	4.7	20,300.4
กิจกรรมการสร้างสรรค์ศิลปะและความบันเทิง	96	190	0.6	24	0.3	2.0	82,287.5
ความบันเทิง และการนันทนาการ	184	249	0.8	31	0.3	3.1	100,103.2
การซ่อมคอมพิวเตอร์และของใช้ส่วนบุคคลและของใช้ ครัวเรือน	884	1,180	4.1	30	0.3	2.5	81,856.7
กิจกรรมบริการส่วนบุคคลอื่นๆ							

หมายเหตุ : - ไม่มีข้อมูลหรือข้อมูลมีค่าเป็น 0 มีข้อมูลจำนวนเล็กน้อย

## 2.2.2 รายได้จากการดำเนินงาน ค่าใช้จ่ายชั้นกลาง และมูลค่าเพิ่ม

เมื่อพิจารณารายได้จากการดำเนินงาน ค่าใช้จ่ายชั้นกลาง และภาษีมูลค่าเพิ่ม ของสถานประกอบการธุรกิจในจังหวัดเลย พบว่า มีมูลค่ารายได้จากการดำเนินงานรวมทั้งสิ้น 23,254.8 ล้านบาท มีค่าใช้จ่ายชั้นกลางประมาณ 16,081.3 ล้านบาท และมีมูลค่าเพิ่มรวมทั้งสิ้นประมาณ 7,173.5 ล้านบาท โดยมูลค่าเพิ่มมีสัดส่วนประมาณร้อยละ 30.8 ของรายได้จากการดำเนินงาน (ตาราง ง) ซึ่งหากพิจารณาตามขนาดของสถานประกอบการ พบว่า สถานประกอบการที่มีคนทำงาน 1-15 คน มีรายได้จากการดำเนินงาน ค่าใช้จ่ายชั้นกลาง มูลค่าเพิ่มสูงสุดคือร้อยละ 59.1 ร้อยละ 53.0 และร้อยละ 72.8 ตามลำดับ นอกจากนี้สถานประกอบการที่มีคนทำงาน 1-15 คน ยังมีมูลค่าเพิ่มต่อรายได้จากการดำเนินงานสูงสุดประมาณ 38.0

ในธุรกิจแต่ละประเภทนั้น พบว่า รายได้จากการดำเนินงาน ค่าใช้จ่ายชั้นกลาง และมูลค่าเพิ่มส่วนใหญ่มาจากการดำเนินธุรกิจการขายปลีก (ยกเว้นยานยนต์และจักรยายนยนต์) มีสัดส่วนร้อยละ 43.4, 41.7 และร้อยละ 47.2 ตามลำดับ รองลงมา คือ การขายส่งและการขายปลีก การซ่อมยานยนต์และจักรยายนยนต์ รายได้จากการดำเนินงาน ค่าใช้จ่ายชั้นกลาง และมูลค่าเพิ่มร้อยละ 26.1,

28.2 และ 21.5 ตามลำดับ การขายส่ง (ยกเว้นยานยนต์และจักรยายนยนต์) รายได้จากการดำเนินงาน ค่าใช้จ่ายชั้นกลาง และมูลค่าเพิ่ม มีสัดส่วนร้อยละ 20.5, 23.4 และ 13.9 ตามลำดับ ส่วนธุรกิจประเภทอื่น ๆ แต่ละหมวดมีสัดส่วนของรายได้จากการดำเนินงาน ค่าใช้จ่ายชั้นกลาง และมูลค่าเพิ่มค่อนข้างต่ำ คือ ต่ำกว่าร้อยละ 13.9 (ตาราง ง)

หากเปรียบเทียบมูลค่าเพิ่มต่อรายได้จากการดำเนินงานในธุรกิจแต่ละประเภท พบว่า สถานประกอบการที่ดำเนินธุรกิจเกี่ยวกับ กิจกรรมด้านสถาปัตยกรรมและวิศวกรรม รวมถึงการทดสอบและการวิเคราะห์ทางเทคนิค มีสัดส่วนมูลค่าเพิ่มต่อรายได้จากการดำเนินงานสูงสุด คือ ร้อยละ 95.5 รองลงมาคือธุรกิจเกี่ยวกับกิจกรรมทางกฎหมาย และการบัญชี มีสัดส่วนมูลค่าเพิ่มต่อรายได้จากการดำเนินงาน ร้อยละ 78.2 และธุรกิจเกี่ยวกับกิจกรรมการสร้างสรรค์ศิลปะและความบันเทิง มีสัดส่วนมูลค่าเพิ่มต่อรายได้จากการดำเนินงาน คือ ร้อยละ 77.2 สำหรับธุรกิจเกี่ยวกับการขายส่ง (ยกเว้นยานยนต์และจักรยายนยนต์) มีสัดส่วนมูลค่าเพิ่มต่อรายได้จากการดำเนินงานต่ำที่สุด คือ ร้อยละ 20.9 (ตาราง ง)

ตาราง ง รายได้จากการดำเนินงาน ค่าใช้จ่ายชั้นกลาง มูลค่าเพิ่มและมูลค่าเพิ่มต่อรายรับ จำแนกตาม  
ขนาดของสถานประกอบการและหมวดย่อยธุรกิจ

ขนาดของสถานประกอบการ/ หมวดย่อยธุรกิจ	รายได้จากการดำเนินงาน		ค่าใช้จ่ายชั้นกลาง		มูลค่าเพิ่ม		มูลค่าเพิ่มต่อรายรับ จากการดำเนินงาน (ร้อยละ)
	มูลค่า (ล้านบาท)	ร้อยละ	มูลค่า (ล้านบาท)	ร้อยละ	มูลค่า (ล้านบาท)	ร้อยละ	
<b>รวม</b>	<b>23,254.8</b>	<b>100.0</b>	<b>16,081.3</b>	<b>100.0</b>	<b>7,173.5</b>	<b>100.0</b>	<b>30.8</b>
<b>ขนาดของสถานประกอบการ</b>							
1 - 15 คน	13,751.3	59.1	8,526.7	53.0	5,224.6	72.8	38.0
16 - 25 คน	3,578.9	15.4	2,751.8	17.1	827.1	11.5	23.1
26 - 30 คน	414.5	1.8	342.0	2.2	72.5	1.0	17.5
31 - 50 คน	3,159.2	13.6	2,653.0	16.5	506.3	7.1	16.0
มากกว่า 50 คน	2,351.0	10.1	1,807.8	11.2	542.9	7.8	23.1
<b>หมวดย่อยธุรกิจ</b>							
การขายส่งและการขายปลีก การซ่อมยานยนต์และจักรยายนต์	6,078.2	26.1	4,532.8	28.2	1,545.4	21.5	25.4
การขายส่ง (ยกเว้นยานยนต์และจักรยายนต์)	4,758.5	20.5	3,763.8	23.4	994.7	13.9	20.9
การขายปลีก (ยกเว้นยานยนต์และจักรยายนต์)	10,096.9	43.4	6,713.2	41.7	3,383.7	47.2	33.5
ที่พักแรม	247.0	1.1	73.4	0.5	173.6	2.4	70.3
การบริการอาหารและเครื่องดื่ม	1,427.5	6.2	749.7	4.7	677.8	9.4	47.5
ข้อมูลข่าวสารและการสื่อสาร	3.7	-	1.3	-	2.3	-	63.2
กิจกรรมอสังหาริมทรัพย์	191.6	0.8	51.3	0.3	140.3	2.0	73.2
กิจกรรมทางกฎหมายและการบัญชี	28.9	0.1	6.3	-	22.6	0.3	78.2
กิจกรรมด้านสถาปัตยกรรมและวิศวกรรม รวมถึงการทดสอบและการวิเคราะห์ทางเทคนิค	4.2	0.0	0.2	-	4.0	0.1	95.5
การโฆษณาและการวิจัยตลาด	19.4	0.1	7.9	0.1	11.6	0.2	59.4
กิจกรรมทางวิชาชีพ วิทยาศาสตร์ และเทคนิคอื่นๆ	27.4	0.1	16.4	0.1	11.0	0.2	40.2
กิจกรรมการให้เช่า	33.9	0.2	17.2	0.1	16.7	0.2	49.3
กิจกรรมของตัวแทนธุรกิจท่องเที่ยว การจัดหาเที่ยว การบริการสำรอง กิจกรรมที่เกี่ยวข้อง กิจกรรมการบริการสำหรับอาคารและภูมิทัศน์	4.6	-	1.7	-	2.9	-	62.5
การบริการด้านการบริหารและสนับสนุนการดำเนินงานของสำนักงาน และกิจกรรมอื่น ๆ ที่สนับสนุนทางธุรกิจ	47.4	0.2	33.4	0.2	14.0	0.2	29.5
กิจกรรมการสร้างสรรค์ศิลปะและความบันเทิง	18.5	0.1	4.2	-	14.3	0.2	77.2
กิจกรรมการพนันและการเสี่ยงโชค กิจกรรมด้านการกีฬา ความบันเทิง และการนันทนาการ	31.5	0.1	13.4	0.1	18.1	0.2	57.5
การซ่อมคอมพิวเตอร์และของใช้ส่วนบุคคลและของใช้ในครัวเรือน	71.3	0.3	30.4	0.2	40.9	0.6	57.4
กิจกรรมบริการส่วนบุคคลอื่นๆ	164.3	0.7	64.7	0.4	99.7	1.4	60.7

หมายเหตุ : - ไม่มีข้อมูลหรือข้อมูลมีค่าเป็น 0 มีข้อมูลจำนวนเล็กน้อย



### 2.2.3 รายได้จากการดำเนินงาน และมูลค่า เพิ่มเฉลี่ยต่อสถานประกอบการ

จากตาราง จ แสดงให้เห็นว่าสถานประกอบการธุรกิจในจังหวัดเลย มีรายได้จากการดำเนินงาน และมูลค่าเพิ่มเฉลี่ยต่อสถานประกอบการ ประมาณ 2.1 ล้านบาท 640,100 บาท ตามลำดับ หากพิจารณาตามขนาดสถานประกอบการ พบว่า สถานประกอบการที่มีคนทำงานมากกว่า 50 คน มีรายได้จากการดำเนินงาน และมูลค่าเพิ่มเฉลี่ยต่อสถานประกอบการมากที่สุด คือ ประมาณ 195.9 ล้านบาท และ 45.2 ล้านบาท ในขณะที่สถานประกอบการที่มีคนทำงาน 1-15 คน มีรายได้จากการดำเนินงาน และมูลค่าเพิ่มเฉลี่ยต่อสถานประกอบการต่ำสุด คือ 1.2 ล้านบาท และ 470,000 บาท

เมื่อพิจารณาตามหมวดธุรกิจ พบว่า ธุรกิจการขนส่ง (ยกเว้นยานยนต์ และจักรยายนยนต์) มีรายได้จากการดำเนินงาน และมูลค่าเพิ่มเฉลี่ยต่อสถานประกอบการมากที่สุด 14.2 ล้านบาท และ 3.0 ล้านบาท ตามลำดับ สำหรับกิจกรรมบริการส่วนบุคคลอื่น ๆ มีรายได้จากการดำเนินงาน และมูลค่าเพิ่มเฉลี่ยต่อสถานประกอบการน้อยที่สุด คือ 185,900 บาท และ 112,700 บาท ตามลำดับ (ตาราง จ)

### 2.2.4 รายได้จากการดำเนินงาน และ มูลค่าเพิ่มเฉลี่ยต่อคนทำงาน

สำหรับมูลค่าเพิ่มเฉลี่ยต่อคนทำงาน พบว่า สถานประกอบการธุรกิจในจังหวัดเลย มีรายได้จากการดำเนินงาน และมูลค่าเพิ่มเฉลี่ยต่อคนทำงาน ประมาณ 799,700 บาท และ 246,700 บาท ตามลำดับ หากพิจารณาตามขนาดสถานประกอบการ พบว่า สถานประกอบการที่มีคนทำงาน 31-50 คน มีรายได้จากการดำเนินงานเฉลี่ยต่อคนทำงานมากที่สุด คือ 4.3 ล้านบาท และสถานประกอบการที่มีคนทำงาน 16-25 คน มีมูลค่าเพิ่มเฉลี่ยต่อคนทำงานมากที่สุด คือ 840,500 บาท ในขณะที่สถานประกอบการที่มีคนทำงาน 1-15 คน มีรายได้จากการดำเนินงาน และมูลค่าเพิ่มเฉลี่ยต่อคนทำงานต่ำสุด คือ 531,300 บาท และ 201,900 บาท ตามลำดับ (ตาราง จ)

เมื่อพิจารณาตามหมวดธุรกิจ พบว่า ธุรกิจการขนส่ง (ยกเว้นยานยนต์ และจักรยายนต์) มีรายได้จากการดำเนินงาน และมูลค่าเพิ่มเฉลี่ยต่อคนทำงานมากที่สุด 2.2 ล้านบาท และ 463,700 บาท ตามลำดับ สำหรับธุรกิจการสร้างสรรค์ศิลปะและความบันเทิง มีรายได้จากการดำเนินงาน และมูลค่าเพิ่มเฉลี่ยต่อคนทำงานน้อยที่สุด คือ 65,000 บาท และ 50,100 บาท ตามลำดับ (ตาราง จ)

ตาราง จ รายได้จากการดำเนินงานและมูลค่าเพิ่มเฉลี่ยต่อสถานประกอบการ และต่อคนทำงาน จำแนกตามขนาด  
ของสถานประกอบการ และหมวดย่อยธุรกิจ

(หน่วย : พันบาท)

ขนาดของสถานประกอบการ / หมวดธุรกิจ	รายได้จากการดำเนินงานเฉลี่ย		มูลค่าเพิ่มเฉลี่ย	
	ต่อสถาน - ประกอบการ	ต่อคนทำงาน	ต่อสถาน - ประกอบการ	ต่อคนทำงาน
<b>รวม</b>	<b>2,075.0</b>	<b>799.7</b>	<b>640.1</b>	<b>246.7</b>
<b>ขนาดของสถานประกอบการ</b>				
1 - 15 คน	1,237.1	531.3	470.0	201.9
16 - 25 คน	71,577.4	3,637.1	16,541.4	840.5
26 - 30 คน	41,448.7	1,496.3	7,250.1	261.7
31 - 50 คน	166,274.3	4,286.6	26,645.1	686.9
มากกว่า 50 คน	195,916.7	1,962.4	45,241.7	453.2
<b>หมวดธุรกิจ</b>				
การขายส่งและการขายปลีก การซ่อมยานยนต์และจักรยายนต์	5,412.5	1,567.4	1,376.1	398.5
การขายส่ง (ยกเว้นยานยนต์และจักรยายนต์)	14,204.4	2,218.4	2,969.3	463.7
การขายปลีก (ยกเว้นยานยนต์และจักรยายนต์)	1,701.5	706.6	570.2	236.8
ที่พักแรม	1,187.3	213.6	834.4	150.1
การบริการอาหารและเครื่องดื่ม	868.9	364.1	412.5	172.9
ข้อมูลข่าวสารและสารสนเทศ	521.9	182.7	330.1	115.5
กิจกรรมอสังหาริมทรัพย์	400.8	177.9	293.4	130.2
กิจกรรมทางกฎหมายและการบัญชี	590.1	209.5	461.7	163.9
กิจกรรมด้านสถาปัตยกรรมและวิศวกรรม รวมถึงการทดสอบและ การ วิเคราะห์ทางเทคนิค	701.6	233.9	670.3	223.4
การโฆษณาและการวิจัยตลาด	607.5	246.1	361.1	146.3
กิจกรรมทางวิชาชีพ วิทยาศาสตร์ และเทคนิคอื่น ๆ	560.0	223.1	224.9	89.6
กิจกรรมการให้เช่า	584.9	229.2	288.4	113.0
กิจกรรมของตัวแทนธุรกิจท่องเที่ยว การจัดนำเที่ยว การบริการสำรอง กิจกรรมที่เกี่ยวข้อง กิจกรรมการบริการสำหรับอาคาร และภูมิทัศน์	421.1	132.3	263.2	82.7
การบริการด้านการบริหารและสนับสนุนการดำเนินงานของสำนักงาน และกิจกรรมอื่นๆ ที่สนับสนุนทางธุรกิจ	570.7	320.0	168.2	94.4
กิจกรรมการสร้างสรรค์ศิลปะและความบันเทิง	685.7	65.0	529.1	50.1
กิจกรรมการพนัน การเสี่ยงโชค กิจกรรมด้านการกีฬา ความบันเทิง และการนันทนาการ	327.6	165.5	188.5	95.2
การซ่อมคอมพิวเตอร์และของใช้ส่วนบุคคลและของใช้ในครัวเรือน	387.7	286.5	222.4	164.4
กิจกรรมบริการส่วนบุคคลอื่น ๆ	185.9	139.3	112.7	84.5

# ตารางสถิติ

ตอนที่ 1 ข้อมูลการดำเนินกิจการของสถานประกอบการธุรกิจฯ  
จำแนกตามขนาดของสถานประกอบการ



## สารบัญตารางสถิติ

- ตอนที่ 1 ข้อมูลการดำเนินงานกิจการของสถานประกอบการธุรกิจฯ จำแนกตามขนาดของสถานประกอบการ
- ตาราง 1 ข้อมูลสถิติที่สำคัญของสถานประกอบการธุรกิจในปี 2554 จำแนกตามขนาดของสถานประกอบการ
- ตาราง 2 จำนวนคนทำงานของสถานประกอบการธุรกิจในปี 2554 จำแนกตามสถานภาพการทำงาน เพศ และขนาดของสถานประกอบการ
- ตาราง 3 จำนวนสถานประกอบการธุรกิจที่มีลูกจ้าง จำแนกตามจำนวนวันทำงานต่อสัปดาห์ จำนวนชั่วโมงทำงานเฉลี่ยต่อวันของลูกจ้าง และขนาดของสถานประกอบการ
- ตาราง 4 ค่าตอบแทนแรงงานของสถานประกอบการธุรกิจ ในปี 2554 จำแนกตามขนาดของสถานประกอบการ
- ตาราง 5 ค่าใช้จ่ายทั้งสิ้น มูลค่าสินค้าและวัสดุประกอบและส่วนเปลี่ยนแปลงสินค้าของสถานประกอบการธุรกิจปี 2554 จำแนกตามขนาดของสถานประกอบการ
- ตาราง 6 รายรับทั้งสิ้นของสถานประกอบการธุรกิจในปี 2554 จำแนกตามขนาดของสถานประกอบการ
- ตาราง 7 มูลค่าตามบัญชีของสินทรัพย์สถานประกอบการ ณ วันที่ 1 มกราคม 2554 จำแนกตามขนาดของสถานประกอบการ
- ตาราง 8 มูลค่าตามบัญชีของสินทรัพย์สถานประกอบการ ณ วันที่ 31 ธันวาคม 2554 จำแนกตามขนาดของสถานประกอบการ
- ตาราง 9 มูลค่าสินทรัพย์ถาวรที่เปลี่ยนแปลงของสถานประกอบการธุรกิจ ระหว่าง มกราคม – ธันวาคม 2554 จำแนกตามขนาดของสถานประกอบการ

ตาราง 1 ข้อมูลสถิติที่สำคัญของสถานประกอบการธุรกิจในปี 2554 จำแนกตามขนาดของสถานประกอบการ

TABLE 1 PRINCIPAL STATISTICS OF BUSINESS ESTABLISHMENTS IN 2011 BY SIZE OF ESTABLISHMENT

(พันบาท In Thousand Baht)

ขนาดของสถานประกอบการ	จำนวน สถานประกอบการ Number of establishments	จำนวน คนทำงาน Number of persons engaged	ลูกจ้าง Employees		รายได้จากการ ดำเนินงาน Income	ค่าใช้จ่าย ขั้นกลาง Intermediate consumption	มูลค่าเพิ่ม Value added	Size of establishment
			จำนวน Number	ค่าตอบแทน แรงงาน Remuneration				
<b>รวม</b>	<b>11,207</b>	<b>29,079</b>	<b>9,504</b>	<b>871,699.0</b>	<b>23,254,831.8</b>	<b>16,081,292.2</b>	<b>7,173,539.6</b>	<b>Total</b>
1 - 15 คน	11,116	25,883	6,422	516,908.3	13,751,310.4	8,526,698.8	5,224,611.7	1 - 15 persons
16 - 25 คน	50	984	891	82,205.4	3,578,872.3	2,751,803.6	827,068.8	16 - 25 persons
26 - 30 คน	10	277	269	19,810.6	414,487.0	341,986.2	72,500.8	26 - 30 persons
31 - 50 คน	19	737	724	74,072.2	3,159,211.3	2,652,954.3	506,256.9	31 - 50 persons
51 - 200 คน	10	762	762	104,203.2	1,794,430.2	1,338,534.0	455,896.1	51 - 200 persons
มากกว่า 200 คน	2	436	436	D	D	D	D	More than 200 persons

หมายเหตุ : D หมายถึง ตัวเลขที่ไม่เปิดเผย

Note : D means disclosure prohibited.

ที่มา : สำมะโนธุรกิจและอุตสาหกรรม พ.ศ. 2555 (ธุรกิจทางการค้าและธุรกิจทางการบริการ) จังหวัดเลย สำนักงานสถิติแห่งชาติ กระทรวงเทคโนโลยีสารสนเทศและการสื่อสาร

Source : The 2012 Business and Industrial Census (Trade and Services Industry) Loei Province, National Statistical Office, Ministry of Information and Communication Technology.

ตาราง 2 จำนวนคนทำงานของสถานประกอบการธุรกิจในปี 2554 จำแนกตามสถานภาพการทำงาน เพศ และขนาดของสถานประกอบการ  
 TABLE 2 NUMBER OF PERSONS ENGAGED OF BUSINESS ESTABLISHMENTS IN 2011 BY WORK STATUS, SEX AND SIZE OF ESTABLISHMENT

ขนาดของสถานประกอบการ Number of establishments	จำนวน สถาน- ประกอบการ Number of establishments	รวม Total				คนทำงานโดยไม่ได้รับค่าจ้าง/ เงินเดือน Unpaid workers				ลูกจ้าง Employees				ระดับปฏิบัติการ Operation level	ระดับบริหารจัดการ Management level	ระดับปฏิบัติการ Operation level	Size of establishment						
		รวม Total		ชาย Male		หญิง Female		รวม Total		ชาย Male		หญิง Female						รวม Total		ชาย Male		หญิง Female	
		รวม Total	ชาย Male	หญิง Female	รวม Total	ชาย Male	หญิง Female	รวม Total	ชาย Male	หญิง Female	รวม Total	ชาย Male	หญิง Female					รวม Total	ชาย Male	หญิง Female			
รวม	11,207	29,079	14,545	14,534	19,575	9,174	10,400	9,504	5,370	4,133	731	296	435	8,773	5,074	3,698	Total						
1 - 15 คน	11,116	25,883	12,598	13,285	19,461	9,112	10,349	6,422	3,486	2,936	483	159	324	5,939	3,327	2,612	1 - 15 persons						
16 - 25 คน	50	984	585	399	93	52	42	891	533	358	61	34	27	830	500	331	16 - 25 persons						
26 - 30 คน	10	277	188	89	8	4	4	269	184	85	14	6	8	255	178	77	26 - 30 persons						
31 - 50 คน	19	737	437	300	13	7	6	724	430	294	78	46	32	646	384	262	31 - 50 persons						
51 - 200 คน	10	762	469	293	-	-	-	762	469	293	78	42	36	684	427	257	51 - 200 persons						
มากกว่า 200 คน	2	436	268	168	-	-	-	436	268	168	17	9	8	419	259	160	More than 200 persons						

ที่มา : สำนักธุรกิจและอุตสาหกรรม พ.ศ. 2555 (ธุรกิจทางการค้าและธุรกิจทางการบริการ) จังหวัดเลย สำนักงานสถิติแห่งชาติ กระทรวงเทคโนโลยีสารสนเทศและการสื่อสาร

Source : The 2012 Business and Industrial Census (Trade and Services Industry) Loei Province, National Statistical Office, Ministry of Information and Communication Technology.

ตาราง 3 จำนวนสถานประกอบการธุรกิจที่มีลูกจ้าง จำแนกตามจำนวนวันทำงานต่อสัปดาห์ จำนวนชั่วโมงทำงานเฉลี่ยต่อวันของลูกจ้าง และขนาดของสถานประกอบการ

TABLE 3 NUMBER OF BUSINESS ESTABLISHMENT'S EMPLOYEES BY NUMBER OF DAYS WORKED PER WEEK, AVERAGE NUMBER OF HOURS WORKED PER DAY BY EMPLOYEES AND SIZE OF ESTABLISHMENT

ขนาดของสถานประกอบการ	ลูกจ้าง Employees												Size of establishment
	จำนวนสถาน- ประกอบการที่มีลูกจ้าง		จำนวนวันทำงานต่อสัปดาห์		จำนวนชั่วโมงทำงานเฉลี่ยต่อวัน (เฉลี่ยทุกกะ)								
	จำนวน Number	ร้อยละ %	จำนวน Number	ร้อยละ %	จำนวน Number	ร้อยละ %	จำนวน Number	ร้อยละ %	จำนวน Number	ร้อยละ %	จำนวน Number	ร้อยละ %	
			<5	5 - 6	7	< 8	8 - 10	> 10					
			จำนวน Number	จำนวน Number	จำนวน Number	จำนวน Number	จำนวน Number	จำนวน Number	จำนวน Number	จำนวน Number	จำนวน Number	จำนวน Number	จำนวน Number
			ร้อยละ %	ร้อยละ %	ร้อยละ %	ร้อยละ %	ร้อยละ %	ร้อยละ %	ร้อยละ %	ร้อยละ %	ร้อยละ %	ร้อยละ %	ร้อยละ %
<b>รวม</b>	<b>2,143</b>	<b>100.0</b>	<b>26</b>	<b>1,184</b>	<b>933</b>	<b>154</b>	<b>1,576</b>	<b>413</b>	<b>7.2</b>	<b>73.5</b>	<b>19.3</b>	<b>Total</b>	
1 - 15 คน	2,053	100.0	21	1,115	918	143	1,499	410	7.0	73.0	20.0	1 - 15 persons	
16 - 25 คน	49	100.0	3	35	12	6	42	2	12.2	84.7	3.1	16 - 25 persons	
26 - 30 คน	10	100.0	-	8	2	2	7	1	20.0	70.0	10.0	26 - 30 persons	
31 - 50 คน	19	100.0	2	17	-	3	16	-	15.8	84.2	-	31 - 50 persons	
51 - 200 คน	10	100.0	-	8	2	-	10	-	-	100.0	-	51 - 200 persons	
มากกว่า 200 คน	2	100.0	-	2	-	-	2	-	-	100.0	-	More than 200 persons	

ที่มา : สำนักธุรกิจและอุตสาหกรรม พ.ศ. 2555 (ธุรกิจทางการค้าและธุรกิจทางการบริการ) จังหวัดเลย สำนักงานสถิติแห่งชาติ กระทรวงเทคโนโลยีสารสนเทศและการสื่อสาร

Source : The 2012 Business and Industrial Census (Trade and Services Industry) Loei Province, National Statistical Office, Ministry of Information and Communication Technology.

ตาราง 4 ค่าตอบแทนแรงงานของสถานประกอบการธุรกิจในปี 2554 จำแนกตามขนาดของสถานประกอบการ

TABLE 4 REMUNERATION OF BUSINESS ESTABLISHMENTS IN 2011 BY SIZE OF ESTABLISHMENT

ขนาดของสถานประกอบการ	จำนวน สถาน - ประกอบการ Number of establishments	จำนวนลูกจ้าง Number of employees	รวม Total	ค่าจ้าง เงินเดือน Wages, salaries	โบนัส ฯลฯ Overtime bonus etc.	สวัสดิการและผลประโยชน์ตอบแทน			เงินที่สถานประกอบการ จ่ายสมทบเข้ากองทุน เพื่อการประกันสังคม ฯลฯ Employer's contribution to social security	Size of establishment
						ค่ารักษาพยาบาล Medical care	อื่น ๆ Others	Fringe benefits		
<b>รวม</b>	<b>11,207</b>	<b>9,504</b>	<b>871,699.0</b>	<b>771,766.1</b>	<b>65,016.0</b>	<b>1,349.3</b>	<b>12,757.5</b>	<b>20,810.0</b>	<b>Total</b>	
1 - 15 คน	11,116	6,422	516,908.3	481,762.8	18,028.5	358.8	7,509.0	9,249.3	1 - 15 persons	
16 - 25 คน	50	891	82,205.4	71,739.5	5,452.8	348.4	2,012.9	2,651.8	16 - 25 persons	
26 - 30 คน	10	269	19,810.6	18,458.9	400.0	-	92.0	859.6	26 - 30 persons	
31 - 50 คน	19	724	74,072.2	60,919.8	9,402.8	-	1,149.4	2,600.1	31 - 50 persons	
51 - 200 คน	10	762	104,203.2	84,365.3	13,350.8	642.2	1,994.2	3,850.8	51 - 200 persons	
มากกว่า 200 คน	2	436	D	D	D	-	-	D	More than 200 persons	

หมายเหตุ : D หมายถึง ตัวเลขที่ไม่เปิดเผย

Note : D means disclosure prohibited.

ที่มา : สำมะโนธุรกิจและอุตสาหกรรม พ.ศ. 2555 (ธุรกิจทางการค้าและธุรกิจทางการบริการ) จังหวัดเลย สำนักงานสถิติแห่งชาติ กระทรวงเทคโนโลยีสารสนเทศและการสื่อสาร

Source : The 2012 Business and Industrial Census (Trade and Services Industry) Loei Province, National Statistical Office, Ministry of Information and Communication Technology.

ตาราง 5 ค่าใช้จ่ายทั้งสิ้น มูลค่าสินค้าและวัสดุประกอบและส่วนเปลี่ยนแปลงสินค้าของสถานประกอบการธุรกิจปี 2554 จำแนกตามขนาดของสถานประกอบการ

TABLE 5 TOTAL EXPENSES, VALUE OF STOCKS AND CHANGE IN VALUE OF STOCKS OF BUSINESS ESTABLISHMENTS IN 2011 BY SIZE OF ESTABLISHMENT

(พันบาท In Thousand Baht)

จำนวน สถาน- ประกอบการ	รวม	ค่าซื้อสินค้า เพื่อการจำหน่าย และ/หรือให้บริการ	ค่าไฟฟ้า	ค่าน้ำประปา	ค่าน้ำมันเชื้อเพลิง	ค่าใช้จ่าย เกี่ยวกับ ใช้บริการ	ค่าใช้จ่าย เกี่ยวกับ อินเทอร์เน็ต	ค่าใช้จ่าย บำรุงรักษา อุปกรณ์ คอมพิวเตอร์	ค่าซ่อมแซม ยานพาหนะ เครื่องจักร และเครื่องมือ ฯลฯ	ค่าเช่า ยานพาหนะ เครื่องจักร และเครื่องมือ ฯลฯ	ค่าเช่าอาคาร Rent on building	ค่าใช้จ่าย อื่นๆ	มูลค่าสินค้าและวัสดุประกอบคงเหลือ	ส่วน
Number of establishments	Total	Value of goods purchased for sale or rendering services	Electricity	Water supply	Fuels	Cost of internet services	Repair and maintenance of computer accessories and equipment etc.	Repair on construction, vehicles, machinery etc.	Rent on machinery and equipment etc.	Rent on building	Other expenses	Value of stocks	เปลี่ยนแปลง ของสินค้าและ วัสดุประกอบ	
ขนาดของ สถานประกอบการ														คงเหลือ
														Change in value of stocks
รวม	11,207	15,062,189.4	215,601.9	46,929.9	217,908.8	7,159.6	4,407.5	57,817.5	21,471.2	108,080.9	551,799.9	3,437,505.3	3,084,353.9	-353,151.4
1 - 15 คน	11,116	8,631,470.4	183,186.5	42,520.6	151,013.6	5,922.1	3,021.8	32,485.0	9,297.7	91,886.5	278,293.9	1,954,351.0	1,806,005.8	-148,345.2
16 - 25 คน	50	2,831,007.4	2,661,803.2	1,020.8	27,812.3	296.5	356.3	6,045.4	8,459.3	5,849.5	108,593.1	660,930.0	600,932.6	-59,997.5
26 - 30 คน	10	342,108.2	315,359.4	9,646.1	798.7	342	15.0	1,738.2	240.0	620.0	6,940.8	89,265.3	85,848.4	-3,416.9
31 - 50 คน	19	2,653,892.8	2,569,550.3	6,273.8	832.9	144.2	93.4	1,768.4	1,752.2	5,722.1	53,583.4	409,656.8	296,206.1	-113,450.7
51 - 200 คน	10	1,358,138.5	1,274,902.9	3,788.4	831.5	597.7	691.0	10,031.0	564.0	2,802.7	57,586.9	127,834.3	120,537.2	-7,297.2
มากกว่า 200 คน	2	D	D	D	D	D	D	D	D	D	D	D	D	D

หมายเหตุ : D หมายถึง ค่าคงที่ไม่ได้เปิดเผย

Note : D means disclosure prohibited.

ที่มา : สำนักงานสถิติแห่งชาติและธุรกิจทางพาณิชย์) จังหวัดเลย สำนักงานสถิติแห่งชาติ กระทรวงเทคโนโลยีสารสนเทศและการสื่อสาร

Source : The 2012 Business and Industrial Census (Trade and Services Industry) Loei Province, National Statistical Office, Ministry of Information and Communication Technology.

ตาราง 6 รายรับทั้งสิ้นของสถานประกอบการธุรกิจในปี 2554 จำแนกตามขนาดของสถานประกอบการ

TABLE 6 TOTAL RECEIPTS OF BUSINESS ESTABLISHMENTS IN 2011 BY SIZE OF ESTABLISHMENT

(พันบาท In Thousand Baht)

ขนาดของสถานประกอบการ Number of establishments	จำนวน สถานประกอบการ Number of establishments	จำนวน สถานที่ ประกอบธุรกิจ Number of establishments having online sales	รวม		รายรับจากการขายสินค้าและบริการ Receipts from sales of goods and services		รายรับจาก การให้เช่าที่ดิน Receipts from rent on land	รายรับจากการ ให้เช่าอาคาร Receipts from rent on building		รายรับจากการ ให้เช่ายานพาหนะ เครื่องจักรและ เครื่องมือ ฯลฯ Receipts from rent on vehicles and machinery etc.		ดอกเบี้ยรับ/ เงินปันผลรับ Interest/ dividend		กำไรจากการ เปลี่ยนแปลง อัตรา แลกเปลี่ยนเงิน Gain from currency exchange		รายรับอื่นๆ Other receipts		Total	Size of establishment
			รวม	ผ่านเว็บไซต์ Online sales	รวม	ผ่านเว็บไซต์ Online sales		รวม	ผ่านเว็บไซต์ Online sales	รวม	ผ่านเว็บไซต์ Online sales	รวม	ผ่านเว็บไซต์ Online sales	รวม	ผ่านเว็บไซต์ Online sales				
รวม	11,207	4	23,629,087.7	1,936.2	23,349,212.3	1,936.2	801.0	18,467.7	36,393.7	19,596.0	707.5	203,909.4	Total						
1 - 15 คน	11,116	2	13,900,935.8	D	13,772,548.1	D	801.0	17,647.7	4,245.5	479.2	-	105,214.3	1 - 15 persons						
16 - 25 คน	50	-	3,639,519.3	-	3,611,883.1	-	-	120.0	240.0	649.5	-	26,626.7	16 - 25 persons						
26 - 30 คน	10	-	418,139.9	-	417,703.9	-	-	200.0	-	236.0	-	-	26 - 30 persons						
31 - 50 คน	19	-	3,273,430.6	-	3,229,875.3	-	-	500.0	960.0	61.0	707.5	41,326.7	31 - 50 persons						
51 - 200 คน	10	2	1,819,647.1	D	1,766,882.1	D	-	-	30,948.2	17,919.8	-	3,897.0	51 - 200 persons						
มากกว่า 200 คน	2	-	D	-	D	-	-	-	-	D	-	D	More than 200 persons						

หมายเหตุ : D หมายถึง ตัวเลขที่ไม่เปิดเผย

Note : D means disclosure prohibited.

ที่มา : สำนักงานธุรกิจและอุตสาหกรรม พ.ศ. 2555 (ธุรกิจทางการค้าและธุรกิจทางการบริการ) จังหวัดเลย สำนักงานสถิติแห่งชาติ กระทรวงเทคโนโลยีสารสนเทศและการสื่อสาร

Source : The 2012 Business and Industrial Census (Trade and Services Industry) Loei Province, National Statistical Office, Ministry of Information and Communication Technology.



ตาราง 7 มูลค่าตามบัญชีของสินทรัพย์ของสถานประกอบการธุรกิจ ณ วันที่ 1 มกราคม 2554 จำแนกตามขนาดของสถานประกอบการ

TABLE 7 BOOK VALUE OF ASSETS OF BUSSINESS ESTABLISHMENTS ON JANUARY 1, 2011 BY SIZE OF ESTABLISHMENT

(พันบาท In Thousand Baht)

จำนวน สถาน- ประกอบการ	มูลค่าตามบัญชีของสินทรัพย์ทั้งหมด Book value of assets on Jan. 1, 2011										สินทรัพย์อื่น ๆ assets					
	สินทรัพย์หมุนเวียน Current assets			สินทรัพย์ถาวรสุทธิ Net fixed assets			สินทรัพย์ fixed assets			สินทรัพย์ fixed assets						
รวมทั้งสิ้น Total	เงินสด Cash	รวม Total	เงินฝาก (สุทธิ) Accounts receivable	สินค้าคงเหลือ (สุทธิ) Stock or inventories	สินทรัพย์ หมุนเวียนอื่น ๆ Other current assets	ที่ดิน Land	อาคารและ สิ่งก่อสร้าง Building and construction	เครื่องจักร Machinery	ยานพาหนะ Vehicles		เครื่องใช้ สำนักงาน Office appliances	เครื่องมือ อื่น ๆ Equipment	สินทรัพย์ Other assets	Size of establishment		
รวม	28,597,558.5	7,150,657.1	1,086,663.9	640,233.1	3,437,505.3	1,986,254.8	21,403,190.0	8,495,331.3	7,843,642.2	669,681.9	4,069,254.4	173,421.3	163,208.8	48,650.1	43,711.3	Total
1 - 15 คน	22,066,983.3	3,094,074.8	722,671.8	274,925.8	1,954,351.0	142,126.2	18,963,116.8	7,829,440.5	6,990,413.2	505,657.2	3,368,374.4	116,347.9	131,008.6	21,874.9	9,791.7	1 - 15 persons
16 - 25 คน	3,268,045.2	2,384,279.2	252,540.6	85,306.6	660,930.0	1,385,502.0	882,372.5	330,638.6	345,529.0	51,965.0	132,668.3	9,103.8	11,045.7	1,422.0	1,393.6	16 - 25 persons
26 - 30 คน	256,509.2	111,159.8	1,279.5	12,568.0	89,265.3	8,047.0	145,118.7	11,100.0	22,861.8	26,659.5	80,581.9	1,865.5	2,050.0	-	230.7	26 - 30 persons
31 - 50 คน	1,024,072.1	614,222.7	28,014.8	160,189.9	409,656.8	16,361.3	377,553.9	131,931.4	108,838.5	42,735.0	62,648.7	13,038.0	10,886.1	7,476.3	32,295.4	31 - 50 persons
51 - 200 คน	1,547,180.1	694,820.5	82,046.4	73,684.4	127,834.3	411,255.4	852,359.6	86,470.7	299,112.5	39,940.0	391,006.8	9,734.3	8,218.4	17,876.8	-	51 - 200 persons
มากกว่า 200 คน	D	D	D	D	D	D	D	D	D	D	D	D	D	D	D	More than 200 persons

หมายเหตุ : D หมายถึง ตัวเลขที่ไม่เปิดเผย

Note : D means disclosure prohibited

ที่มา : สำนักงานธุรกิจและอุตสาหกรรม พ.ศ. 2555 (ธุรกิจทางการค้าและธุรกิจทางการบริการ) จังหวัดเลย สำนักงานสถิติแห่งชาติ กระทรวงเทคโนโลยีสารสนเทศและการสื่อสาร

Source : The 2012 Business and Industrial Census (Trade and Services Industry) Loei Province, National Statistical Office, Ministry of Information and Communication Technology.

ตาราง 8 มูลค่าตามบัญชีของสินทรัพย์ของสถานประกอบการธุรกิจ ณ วันที่ 31 ธันวาคม 2554 จำแนกตามขนาดของสถานประกอบการ

TABLE 8 BOOK VALUE OF ASSETS OF BUSSINESS ESTABLISHMENTS ON DECEMBER 31, 2011 BY SIZE OF ESTABLISHMENT

(พันบาท In Thousand Baht)

จำนวน สถาน- ประกอบการ	มูลค่าตามบัญชีของสินทรัพย์โดยขนาด										มูลค่าตามบัญชีของสินทรัพย์โดยขนาด						
	สินทรัพย์หมุนเวียน					สินทรัพย์ถาวรสุทธิ					สินทรัพย์สุทธิ						
Number of establishments	รวม	เงินสด	เงินฝาก	ลูกหนี้การค้า	สินค้าคงเหลือ	สินทรัพย์	ที่ดิน	อาคารและ	เครื่องจักร	ยานพาหนะ	เครื่องใช้	เครื่องมือ	สินทรัพย์	สินทรัพย์อื่น ๆ			
	Total	Cash	Accounts receivable	(สุทธิ)	(สุทธิ)	หมุนเวียนอื่น ๆ	Land	สิ่งก่อสร้าง	Machinery	Vehicles	สำนักงาน	Other	Other	assets			
	Total	Stock or	inventories	(net)	Other current	Building and	construction	appliances	Equipment	fixed assets	Total	Other	assets	Size of establishment			
รวม	11,207	27,609,517.4	7,324,046.0	1,285,858.8	618,336.9	3,084,353.9	2,335,496.9	20,241,801.0	8,558,617.8	7,359,188.7	533,031.1	3,433,354.2	164,504.9	146,628.9	46,505.4	43,670.3	Total
1 - 15 คน	11,116	20,805,020.7	3,013,577.0	799,549.2	246,588.5	1,806,005.8	161,433.5	17,783,201.1	7,860,959.7	6,500,726.9	387,087.1	2,795,659.5	103,447.4	117,224.6	18,095.9	8,242.6	1 - 15 persons
16 - 25 คน	50	3,465,077.2	2,561,649.1	327,651.8	79,773.6	600,932.6	1,553,291.1	902,018.1	330,623.6	401,307.1	42,510.8	107,272.5	8,626.1	10,327.6	1,350.4	1,410.0	16 - 25 persons
26 - 30 คน	10	229,223.7	106,145.8	1,049.1	9,228.3	85,848.4	10,020.0	122,847.3	11,600.0	21,722.9	21,430.2	64,850.6	1,601.9	1,641.6	-	230.7	26 - 30 persons
31 - 50 คน	19	930,921.8	529,656.0	37,824.2	169,050.1	296,206.1	26,555.7	367,498.7	131,931.4	103,231.0	34,631.0	65,687.5	12,913.8	10,880.0	8,224.0	33,787.1	31 - 50 persons
51 - 200 คน	10	1,651,466.0	889,084.8	119,690.5	85,696.4	120,537.2	563,160.8	762,381.2	87,503.2	242,215.6	34,472.0	361,475.2	11,325.0	6,555.1	18,835.2	-	51 - 200 persons
มากกว่า 200 คน	2	D	D	D	D	D	D	D	D	D	D	D	D	D	-	-	More than 200 persons

หมายเหตุ : D หมายถึง ตัวเลขที่ไม่เป็นศูนย์

Note : D means disclosure prohibited.

ที่มา : สำนักส่งเสริมและอุตสาหกรรม พ.ศ. 2555 (ธุรกิจทางการค้าและธุรกิจทางการบริการ) จังหวัดเลย สำนักงานสถิติแห่งชาติ กระทรวงเทคโนโลยีสารสนเทศและการสื่อสาร

Source : The 2012 Business and Industrial Census (Trade and Services Industry) Loei Province, National Statistical Office, Ministry of Information and Communication Technology.

ตาราง 9 มูลค่าสินทรัพย์ถาวรของสถานประกอบการธุรกิจที่เปลี่ยนแปลงระหว่าง มกราคม - ธันวาคม 2554 จำแนกตามขนาดของสถานประกอบการ

TABLE 9 VALUE OF CHANGED FIXED ASSETS OF BUSSINESS ESTABLISHMENTS DURING JANUARY - DECEMBER, 2011 BY SIZE OF ESTABLISHMENT

(พันบาท In Thousand Baht)

ขนาดของสถานประกอบการ	จำนวน สถาน- ประกอบการ	มูลค่าสินทรัพย์ ถาวรที่ซื้อหรือ ผลิตขึ้นเอง	มูลค่าสินทรัพย์ ถาวรที่ขาย	ค่าโอน กรรมสิทธิ์	Size of establishment
	Number of establishments	Value of new or cost producing of fixed assets	Value of disposal of fixed assets	Ownership transfer fee	
<b>รวม</b>	<b>11,207</b>	<b>287,142.4</b>	<b>193,913.6</b>	<b>1,733.6</b>	<b>Total</b>
1 - 15 คน	11,116	104,894.8	39,018.1	333.6	1 - 15 persons
16 - 25 คน	50	77,303.5	136.7	-	16 - 25 persons
26 - 30 คน	10	6,250.0	-	-	26 - 30 persons
31 - 50 คน	19	16,061.8	596.3	-	31 - 50 persons
51 - 200 คน	10	79,258.9	154,162.6	1,400.0	51 - 200 persons
มากกว่า 200 คน	2	D	-	-	More than 200 persons

หมายเหตุ : D หมายถึง ตัวเลขที่ไม่เปิดเผย

Note : D means disclosure prohibited.

ที่มา : สำมะโนธุรกิจและอุตสาหกรรม พ.ศ. 2555 (ธุรกิจทางการค้าและธุรกิจทางการบริการ) จังหวัดเลย สำนักงานสถิติแห่งชาติ กระทรวงเทคโนโลยีสารสนเทศและการสื่อสาร

Source : The 2012 Business and Industrial Census (Trade and Services Industry) Loei Province, National Statistical Office, Ministry of Information and Communication Technology.

ตอนที่ 2 ข้อมูลการดำเนินงานของสถานประกอบการธุรกิจฯ  
จำแนกตามหมวดย่อยธุรกิจ

## สารบัญตารางสถิติ

- ตอนที่ 2 ข้อมูลการดำเนินงานกิจการของสถานประกอบการธุรกิจฯ จำแนกตามหมวดย่อยธุรกิจ
- ตาราง 1 ข้อมูลสถิติที่สำคัญของสถานประกอบการธุรกิจในปี 2554 จำแนกตามหมวดย่อยธุรกิจ
- ตาราง 2 จำนวนคนทำงานของสถานประกอบการธุรกิจในปี 2554 จำแนกตามสถานภาพการทำงาน เพศ และหมวดย่อยธุรกิจ
- ตาราง 3 จำนวนสถานประกอบการธุรกิจที่มีลูกจ้าง จำแนกตามจำนวนวันทำงานต่อสัปดาห์ จำนวนชั่วโมงทำงานเฉลี่ยต่อวันของลูกจ้าง และหมวดย่อยธุรกิจ
- ตาราง 4 ค่าตอบแทนแรงงานของสถานประกอบการธุรกิจในปี 2554 จำแนกตามหมวดย่อยธุรกิจ
- ตาราง 5 ค่าใช้จ่ายทั้งสิ้น มูลค่าสินค้าและวัสดุประกอบและส่วนเปลี่ยนแปลงสินค้าของสถานประกอบการธุรกิจปี 2554 จำแนกตามหมวดย่อยธุรกิจ
- ตาราง 6 รายรับทั้งสิ้นของสถานประกอบการธุรกิจในปี 2554 จำแนกตามหมวดย่อยธุรกิจ
- ตาราง 7 มูลค่าตามบัญชีของสินทรัพย์สถานประกอบการ ณ วันที่ 1 มกราคม 2554 จำแนกตามหมวดย่อยธุรกิจ
- ตาราง 8 มูลค่าตามบัญชีของสินทรัพย์สถานประกอบการ ณ วันที่ 31 ธันวาคม 2554 จำแนกตามหมวดย่อยธุรกิจ
- ตาราง 9 มูลค่าสินทรัพย์ถาวรที่เปลี่ยนแปลงของสถานประกอบการธุรกิจ ระหว่าง มกราคม – ธันวาคม 2554 จำแนกตามหมวดย่อยธุรกิจ

ตาราง 1 ข้อมูลสถิติที่สำคัญของสถานประกอบการธุรกิจในปี 2554 จำแนกตามหมวดย่อยธุรกิจ

TABLE 1 PRINCIPAL STATISTICS OF BUSINESS ESTABLISHMENTS IN 2011 BY DIVISION OF BUSINESS INDUSTRY

(พันบาท In Thousand Baht)

รหัส Code	หมวดย่อยธุรกิจ	จำนวน สถานประกอบการ Number of establishments	จำนวน คนทำงาน Number of persons engaged	ลูกจ้าง Employees		รายได้จาก การดำเนินงาน Income	ค่าใช้จ่ายกลาง Intermediate consumption	มูลค่าเพิ่ม Value added	Division of business industry
				จำนวน Number	ค่าตอบแทน แรงงาน Remuneration				
	<b>รวม</b>	<b>11,207</b>	<b>29,079</b>	<b>9,504</b>	<b>871,699.0</b>	<b>23,254,831.8</b>	<b>16,081,292.2</b>	<b>7,173,539.6</b>	<b>Total</b>
45	การขายส่งและการขายปลีก การซ่อมยานยนต์และจักรยานยนต์	1,123	3,878	2,083	217,992.6	6,078,189.2	4,532,776.7	1,545,412.5	Wholesale and retail trade; repair of motor vehicles and motorcycles
46	การขายส่ง (ยกเว้นยานยนต์และจักรยานยนต์)	335	2,145	1,463	148,270.0	4,758,468.1	3,763,753.1	994,715.0	Wholesale trade (except of motor vehicles and motorcycles)
47	การขายปลีก (ยกเว้นยานยนต์และจักรยานยนต์)	5,934	14,289	3,048	276,697.9	10,096,884.8	6,713,181.0	3,383,703.8	Retail trade (except of motor vehicles and motorcycles)
55	ที่พักแรม	208	1,156	722	77,163.2	246,955.4	73,396.1	173,559.3	Accommodation
56	การบริการอาหารและเครื่องดื่ม	1,643	3,921	1,388	97,909.2	1,427,534.0	749,740.3	677,793.7	Food and beverage service activities
59	การผลิตภาพยนตร์ วิทยุทัศน์ และรายการโทรทัศน์ การบันทึกเสียงลงบนสื่อ และการจัดพิมพ์จำหน่ายหรือแพร่ดนตรี	5	16	7	734.0	3,284.0	1,155.8	2,128.2	Motion picture, video and television programme production, sound recording and music publishing activities
60	การจัดส่งรายการและการแพร่ภาพกระจายเสียง	1	2	1	D	D	D	D	Programming and broadcasting activities
62	การจัดทำโปรแกรมคอมพิวเตอร์ การให้บริการเกี่ยวกับคอมพิวเตอร์ และกิจกรรมที่เกี่ยวข้อง	1	2	-	-	D	D	D	Computer programming, consultancy and related activities
68	กิจกรรมอสังหาริมทรัพย์	478	1,077	273	24,265.3	191,600.6	51,340.4	140,260.2	Real estate activities
69	กิจกรรมทางกฎหมายและการบัญชี	49	138	48	4,910.6	28,914.2	6,289.2	22,624.9	Legal and accounting activities
71	กิจกรรมด้านสถาปัตยกรรมและวิศวกรรม รวมถึงการทดสอบและการวิเคราะห์ทางเทคนิค	6	18	14	1,028.4	4,209.6	188.1	4,021.5	Architectural and engineering activities; technical testing and analysis
73	การโฆษณาและการวิจัยตลาด	32	79	32	3,077.9	19,439.6	7,884.4	11,555.1	Advertising and market research
74	กิจกรรมทางวิชาชีพ วิทยาศาสตร์ และเทคนิคอื่นๆ	49	123	27	1,681.7	27,441.3	16,419.9	11,021.4	Other professional, scientific and technical activities
77	กิจกรรมการให้เช่า	58	148	59	3,846.0	33,924.1	17,197.0	16,727.1	Rental and leasing activities

ตาราง 1 ข้อมูลสถิติที่สำคัญของสถานประกอบการธุรกิจในปี 2554 จำแนกตามหมวดย่อยธุรกิจ (ต่อ)

TABLE 1 PRINCIPAL STATISTICS OF BUSINESS ESTABLISHMENTS IN 2011 BY DIVISION OF BUSINESS INDUSTRY (Cont'd)

(พันบาท In Thousand Baht)

รหัส Code	หมวดย่อยธุรกิจ	จำนวน สถานประกอบการ Number of establishments	จำนวน คนทำงาน Number of persons engaged	ลูกจ้าง Employees		รายได้จาก การดำเนินงาน Income	ค่าใช้จ่าย ขั้นกลาง Intermediate consumption	มูลค่าเพิ่ม Value added	Division of business industry
				จำนวน Number	ค่าตอบแทน แรงงาน Remuneration				
79	กิจกรรมซ่อมแซมรถยนต์ท่องเที่ยว การจัดนำเที่ยว การบริการสำรอง และกิจกรรมที่เกี่ยวข้อง	10	30	5	648.0	2,025.0	517.7	1,507.3	Travel agency, tour operator, reservation service and related activities
81	กิจกรรมการบริการสำหรับอาคารและภูมิทัศน์	1	5	3	D	D	D	D	Services to buildings and landscape activities
82	การบริการด้านการบริหารและสนับสนุนการดำเนินงานของสำนักงาน และกิจกรรมอื่นๆ ที่สนับสนุนทางธุรกิจ	83	148	11	817.1	47,365.0	33,400.6	13,964.5	Office administrative, office support and other business support activities
90	กิจกรรมการสร้างเสริมศิลปะและความบันเทิง	27	285	233	4,730.0	18,514.2	4,227.9	14,286.3	Creative, arts and entertainment activities
92	กิจกรรมการพนันและการเสี่ยงโชค	2	4	-	-	D	D	D	Gambling and betting activities
93	กิจกรรมด้านันทนาการ ความบันเทิง และการนันทนาการ	94	186	24	1,974.9	30,731.7	13,055.6	17,676.1	Sports activities and amusement and recreation activities
95	การซ่อมคอมพิวเตอร์และของใช้ส่วนบุคคลและของใช้ในครัวเรือน	184	249	31	3,103.2	71,337.8	30,409.8	40,928.0	Repair of computers and personal and household goods
96	กิจกรรมบริการส่วนบุคคลอื่นๆ	884	1,180	30	2,455.7	164,323.4	64,657.7	99,665.7	Other personal service activities

หมายเหตุ : D หมายถึง ตัวเลขที่ไม่เปิดเผย

Note : D means disclosure prohibited.

ที่มา : สำมะโนธุรกิจและอุตสาหกรรม พ.ศ. 2555 (ธุรกิจทางการค้าและธุรกิจทางการบริการ) จังหวัดเลย สำนักงานสถิติแห่งชาติ กระทรวงเทคโนโลยีสารสนเทศและการสื่อสาร

Source : The 2012 Business and Industrial Census (Trade and Services Industry) Loei Province, National Statistical Office, Ministry of Information and Communication Technology.



ตาราง 2 จำนวนคนทำงานของสถานประกอบการธุรกิจในปี 2554 จำแนกตามสถานภาพการทำงานเพศ และหมวดอุตสาหกรรม

TABLE 2 NUMBER OF PERSONS ENGAGED OF BUSINESS ESTABLISHMENTS IN 2011 BY WORK STATUS, SEX AND DIVISION OF BUSINESS INDUSTRY

รหัส Code	จำนวน สถาน- ประกอบการ Number of establishments	รวม Total				คนทำงานโดยไม่ได้รับค่าจ้าง Unpaid workers				ลูกจ้าง Employees				Division of business industry		
		ชาย Male		หญิง Female		ชาย Male		หญิง Female		ระดับบริหารจัดการ Management level		ระดับปฏิบัติการ Operation level				
		รวม Total	ชาย Male	หญิง Female	รวม Total	ชาย Male	หญิง Female	รวม Total	ชาย Male	หญิง Female	รวม Total	ชาย Male	หญิง Female			
<b>รวม</b>	<b>11,207</b>	<b>14,545</b>	<b>14,534</b>	<b>19,575</b>	<b>9,174</b>	<b>10,400</b>	<b>9,504</b>	<b>5,370</b>	<b>4,133</b>	<b>731</b>	<b>296</b>	<b>435</b>	<b>8,773</b>	<b>5,074</b>	<b>3,698</b>	<b>Total</b>
45 การขนส่งและการขายปลีก การขอยานยนต์และจักรยานยนต์	1,123	2,885	994	1,795	1,302	494	2,083	1,583	500	118	53	65	1,965	1,530	435	Wholesale and retail trade; repair of motor vehicles and motorcycles
46 การขนส่ง (ยกเว้นยานยนต์และจักรยานยนต์)	335	2,145	1,445	700	682	381	301	1,463	399	158	88	70	1,305	976	329	Wholesale trade (except of motor vehicles and motorcycles)
47 การขายปลีก (ยกเว้นยานยนต์และจักรยานยนต์)	5,934	14,289	7,944	11,241	4,923	6,318	3,048	1,422	1,626	304	74	230	2,743	1,348	1,395	Retail trade (except of motor vehicles and motorcycles)
55 ที่พักแรม	208	1,156	561	595	434	197	236	722	364	65	43	22	657	321	337	Accommodation
56 การบริการอาหารและเครื่องดื่ม	1,643	3,921	1,369	2,551	2,532	797	1,735	572	816	25	14	11	1,363	558	805	Food and beverage service activities
59 การผลิตภาพยนตร์ วิทยุทัศน์ และรายการโทรทัศน์ การบันทึกเสียงลงแผ่นเสียง และการจัดพิมพ์จำหน่ายหรือเผยแพร่ดนตรี	5	16	13	2	9	6	2	7	7	-	-	-	7	7	-	Motion picture, video and television programme production, sound recording and music publishing activities
60 การจัดสัมนาและการแพร่ภาพกระจายเสียง	1	2	-	2	1	-	1	-	1	-	-	-	1	-	1	Programming and broadcasting activities
62 การจัดทำโปรแกรมคอมพิวเตอร์ การให้บริการเกี่ยวกับคอมพิวเตอร์ และกิจการที่เกี่ยวข้อง	1	2	1	2	1	1	-	-	-	-	-	-	-	-	-	Computer programming, consultancy and related activities
68 กิจกรรมอสังหาริมทรัพย์	478	1,077	478	599	804	407	397	273	71	202	40	20	233	51	182	Real estate activities
69 กิจกรรมทางกฎหมายและการบัญชี	49	138	90	48	91	80	11	48	10	37	-	-	48	10	37	Legal and accounting activities
71 กิจกรรมด้านสถาปัตยกรรมและวิศวกรรม รวมถึงการทดสอบและ การวิเคราะห์ทางเทคนิค	6	18	14	4	4	2	2	14	12	2	4	2	10	10	-	Architectural and engineering activities; technical testing and analysis
73 การโฆษณาและการวิจัยตลาด	32	79	61	18	47	32	15	32	29	3	-	-	32	29	3	Advertising and market research
74 กิจกรรมทางวิชาชีพ วิทยาศาสตร์ และเทคนิคอื่นๆ	49	123	69	53	96	58	38	27	11	16	2	-	25	11	13	Other professional, scientific and technical activities

ตาราง 2 จำนวนคนทำงานของสถานประกอบการธุรกิจในปี 2554 จำแนกตามสถานภาพการทำงานเพศ และหมวดย่อยธุรกิจ (ต่อ)

TABLE 2 NUMBER OF PERSONS ENGAGED OF BUSINESS ESTABLISHMENTS IN 2011 BY WORK STATUS, SEX AND DIVISION OF BUSINESS INDUSTRY (Cont'd)

รหัส Code	หมวดย่อยธุรกิจ	จำนวน สถาน- ประกอบการ	รวม Total		คนทำงานโดยไม่ได้รับค่าจ้าง/ เงินเดือน				ลูกจ้าง Employees				Division of business industry						
			รวม Total	ชาย Male	หญิง Female	Unpaid workers		ระดับบริหารจัดการ Management level		ระดับปฏิบัติการ Operation level									
						รวม Total	ชาย Male	หญิง Female	รวม Total	ชาย Male	หญิง Female	รวม Total		ชาย Male	หญิง Female				
77	กิจกรรมการให้เช่า	58	148	67	81	89	42	47	59	26	34	2	-	2	57	26	32	Rental and leasing activities	
79	กิจกรรมของตัวแทนธุรกิจท่องเที่ยว การจำหน่ายตั๋ว การบริการสำรอง และกิจกรรมที่เกี่ยวข้อง	10	30	8	23	25	8	18	5	-	5	-	-	-	-	5	-	5	Travel agency, tour operator, reservation service and related activities
81	กิจกรรมบริการสำหรับอาคารและภูมิทัศน์	1	5	2	3	2	1	1	3	1	2	-	-	-	-	3	1	2	Services to buildings and landscape activities
82	การบริการด้านการบริหารและสนับสนุนการค้าเงินของสำนักงาน และกิจกรรมอื่นๆ ที่สนับสนุนทางธุรกิจ	83	148	87	61	137	76	61	11	11	-	-	-	-	-	11	11	-	Office administrative, office support and other business support activities
90	กิจกรรมการสร้างสรรศิลป์และความบันเทิง	27	285	163	123	52	33	19	233	129	104	10	-	10	223	129	94	94	Creative, arts and entertainment activities
92	กิจกรรมการพนันและการเสี่ยงโชค	2	4	2	2	4	2	2	-	-	-	-	-	-	-	-	-	-	Gambling and betting activities
93	กิจกรรมด้านกีฬา ความบันเทิง และการนันทนาการ	94	186	105	80	162	88	74	24	18	6	2	-	2	22	16	6	6	Sports activities and amusement and recreation activities
95	การซ่อมคอมพิวเตอร์และของใช้ส่วนบุคคลและของใช้ครัวเรือน	184	249	210	39	217	178	39	31	31	-	-	-	-	31	31	-	-	Repair of computers and personal and household goods
96	กิจกรรมบริการส่วนบุคคลอื่นๆ	884	1,180	570	611	1,150	561	589	30	8	22	-	-	-	30	8	22	22	Other personal service activities

หมายเหตุ : D หมายถึง ตัวเลขที่ไม่เปิดเผย

Note : D means disclosure prohibited.

ที่มา : สำนักสำรวจและอุตสาหกรรม พ.ศ. 2555 (ธุรกิจทางการบริการ) จังหวัดเลย สำนักงานสถิติแห่งชาติ กระทรวงเทคโนโลยีสารสนเทศและการสื่อสาร

Source : The 2012 Business and Industrial Census (Trade and Services Industry) Loei Province, National Statistical Office, Ministry of Information and Communication Technology.



ตาราง 3 จำนวนสถานประกอบการธุรกิจที่มีลูกจ้าง จำแนกตามจำนวนวันทำงานต่อสัปดาห์ จำนวนชั่วโมงทำงานเฉลี่ยต่อวันของลูกจ้าง และหมวดย่อยธุรกิจ (ต่อ)  
 TABLE 3 NUMBER OF BUSINESS ESTABLISHMENT'S EMPLOYEES BY NUMBER OF DAYS WORKED PER WEEK, AVERAGE NUMBER OF HOURS WORKED PER DAY

BY EMPLOYEES AND DIVISION OF BUSINESS INDUSTRY (Cont'd)

รหัส Code	หมวดย่อยธุรกิจ	ลูกจ้าง Employees										Division of business industry		
		จำนวนสถาน- ประกอบการที่มีลูกจ้าง Number of establishments		จำนวนวันทำงานต่อสัปดาห์ Number of days worked per week		จำนวนชั่วโมงทำงานเฉลี่ยต่อวัน (เฉลี่ยทุกกะ) Average number of hours worked per day		ลูกจ้าง		ลูกจ้าง				
		จำนวน Number	ร้อยละ %	จำนวน Number	ร้อยละ %	จำนวน Number	ร้อยละ %	จำนวน Number	ร้อยละ %	จำนวน Number	ร้อยละ %			
				<5	5 - 6	7	< 8	8 - 10	> 10					
81	กิจกรรมบริการสำหรับอาคารและภูมิทัศน์	1	100.0	-	1	100.0	-	-	1	100.0	-	-	Services to buildings and landscape activities	
82	การบริการด้านการบริหารและสนับสนุนการดำเนินงานของสำนักงาน และกิจกรรมอื่นๆ ที่สนับสนุนทางธุรกิจ	8	100.0	-	5	56.1	4	43.9	-	5	56.1	4	43.9	Office administrative, office support and other business support activities
90	กิจกรรมการสร้างสรรค์ศิลปะและความบันเทิง	26	100.0	15	56.6	10	39.6	1	3.9	13	48.9	13	51.1	Creative, arts and entertainment activities
93	กิจกรรมด้านการกีฬา ความบันเทิง และการนันทนาการ	13	100.0	-	-	3	25.9	10	74.1	-	-	13	100.0	Sports activities and amusement and recreation activities
95	การซ่อมคอมพิวเตอร์และของใช้ส่วนบุคคลและของใช้ในครัวเรือน	20	100.0	-	-	20	100.0	-	-	-	-	15	76.8	Repair of computers and personal and household goods
96	กิจกรรมบริการส่วนบุคคลอื่นๆ	23	100.0	-	-	3	13.3	20	86.7	-	-	23	100.0	Other personal service activities

ที่มา : สำนักงานธุรกิจและอุตสาหกรรม พ.ศ. 2555 (ธุรกิจทางการบริการ) จังหวัดเลย สำนักงานสถิติแห่งชาติ กระทรวงเทคโนโลยีสารสนเทศและการสื่อสาร  
 Source : The 2012 Business and Industrial Census (Trade and Services Industry) Loei Province, National Statistical Office, Ministry of Information and Communication Technology.

ตาราง 4 ค่าตอบแทนแรงงานของสถานประกอบการธุรกิจในปี 2554 จำแนกตามหมวดธุรกิจ

TABLE 4 REMUNERATION OF BUSSINESS ESTABLISHMENTS IN 2011 BY DIVISION OF BUSINESS INDUSTRY

(พันบาท In Thousand Baht)

รหัส Code	หมวดธุรกิจ Number of establishments	จำนวน สถาน- ประกอบการ Number of employees	รวม Total	ค่าจ้าง เงินเดือน Wages, salaries	โบนัส ฯลฯ Overtime bonus etc.	สวัสดิการและผลประโยชน์ตอบแทน Fringe benefits			เงินที่สถานประกอบการ จ่ายสมทบเข้ากองทุน เพื่อการประกันสังคม ฯลฯ Employer's contribution to social security	Division of business industry
						ค่ารักษาพยาบาล Medical care	อื่น ๆ Others	Other		
<b>รวม</b>	<b>11,207</b>	<b>9,504</b>	<b>871,699.0</b>	<b>771,766.1</b>	<b>65,016.0</b>	<b>1,349.3</b>	<b>12,757.5</b>	<b>20,810.0</b>	<b>20,810.0</b>	
45 การขายส่งและการขายปลีก การซ่อมยานยนต์และจักรยานยนต์	1,123	2,083	217,992.6	179,055.1	30,801.2	811.3	2,612.1	4,713.0	4,713.0	Wholesale and retail trade; repair of motor vehicles and motorcycles
46 การขายส่ง (ยกเว้นยานยนต์และจักรยานยนต์)	335	1,463	148,270.0	125,487.2	16,537.9	89.6	2,494.3	3,661.0	3,661.0	Wholesale trade (except of motor vehicles and motorcycles)
47 การขายปลีก (ยกเว้นยานยนต์และจักรยานยนต์)	5,934	3,048	276,697.9	252,418.8	13,452.0	152.9	3,417.7	7,256.4	7,256.4	Retail trade (except of motor vehicles and motorcycles)
55 ที่พักแรม	208	722	77,163.2	71,693.3	1,355.7	24.2	1,816.7	2,273.3	2,273.3	Accommodation
56 การบริการอาหารและเครื่องดื่ม	1,643	1,388	97,909.2	92,962.4	1,100.7	245.1	1,476.8	2,124.2	2,124.2	Food and beverage service activities
59 การผลิตภาพยนตร์ สิทีม์ และรายการโทรทัศน์ การบันทึกเสียงลงบนสื่อและการจัดพิมพ์จำหน่ายหรือแพร่พันธ์์	5	7	D	D	-	-	D	-	-	Motion picture, video and television programme production, sound recording and music publishing activities
60 การจัดตั้งรายการและการแพร่ภาพกระจายเสียง	1	1	D	D	-	-	-	-	-	Programming and broadcasting activities
62 การจัดทำโปรแกรมคอมพิวเตอร์ การให้บริการเกี่ยวกับคอมพิวเตอร์ และกิจกรรมที่เกี่ยวข้อง	1	-	-	-	-	-	-	-	-	Computer programming, consultancy and related activities
68 กิจกรรมอสังหาริมทรัพย์	478	273	24,265.3	22,808.0	660.0	-	350.0	447.3	447.3	Real estate activities
69 กิจกรรมทางกฎหมายและการบัญชี	49	48	4,910.6	4,537.9	280.0	-	-	92.6	92.6	Legal and accounting activities
71 กิจกรรมด้านสถาปัตยกรรมและวิศวกรรม รวมถึงการทดสอบและการวิเคราะห์ทางเทคนิค	6	14	1,028.4	996.0	-	-	-	32.4	32.4	Architectural and engineering activities; technical testing and analysis
73 การโฆษณาและการวิจัยตลาด	32	32	3,077.9	2,819.1	156.5	26.2	-	76.1	76.1	Advertising and market research
74 กิจกรรมทางวิชาชีพ วิทยาศาสตร์ และเทคนิคอื่นๆ	49	27	1,681.7	1,563.6	-	-	118.1	-	-	Other professional, scientific and technical activities

ตาราง 4 ค่าตอบแทนแรงงานของสถานประกอบการธุรกิจในปี 2554 จำแนกตามหมวดธุรกิจ (ต่อ)

TABLE 4 REMUNERATION OF BUSSINESS ESTABLISHMENTS IN 2011 BY DIVISION OF BUSINESS INDUSTRY (Cont'd)

(พันบาท In Thousand Baht)

รหัส Code	หมวดธุรกิจ	จำนวน สถาน- ประกอบการ Number of establishments	จำนวนลูกจ้าง Number of employees	รวม Total	ค่าจ้าง เงินเดือน Wages, salaries	โบนัส ฯลฯ Overtime bonus etc.	สวัสดิการและผลประโยชน์ตอบแทน Fringe benefits			เงินที่สถานประกอบการ จ่ายสมทบเข้ากองทุน เพื่อการประกันสังคม ฯลฯ Employer's contribution to social security	Division of business industry
							การรักษาพยาบาล Medical care	อื่น ๆ Others	Other		
77	กิจกรรมการให้เช่า	58	59	3,846.0	3,750.0	22.5	-	-	3.6	69.9	Rental and leasing activities
79	กิจกรรมของตัวแทนธุรกิจท่องเที่ยว การจัดนำเที่ยว การบริการสำรอง และกิจกรรมที่เกี่ยวข้อง	10	5	648.0	645.0	-	-	-	-	3.0	Travel agency, tour operator, reservation service and related activities
81	กิจกรรมบริการสำหรับอาคารและภูมิทัศน์	1	3	D	D	-	-	-	-	D	Services to buildings and landscape activities
82	การบริการด้านการบริหารและสนับสนุนการดำเนินงานของสำนักงาน และกิจการอื่น ๆ ที่สนับสนุนทางธุรกิจ	83	11	817.1	746.7	-	-	-	57.7	12.7	Office administrative, office support and other business support activities
90	กิจกรรมการสร้างเสริมชื่อเสียงและความบันเทิง	27	233	4,730.0	4,627.4	100.0	-	-	2.6	-	Creative, arts and entertainment activities
92	กิจกรรมการพนันและการเสี่ยงโชค	2	-	-	-	-	-	-	-	-	Gambling and betting activities
93	กิจกรรมด้านการศึกษา ความบันเทิง และการนันทนาการ	94	24	1,974.9	1,868.8	28.3	-	-	73.5	4.3	Sports activities and amusement and recreation activities
95	การซ่อมคอมพิวเตอร์และของใช้ส่วนบุคคลและของใช้ในครัวเรือน	184	31	3,103.2	2,277.1	521.1	-	-	286.4	18.7	Repair of computers and personal and household goods
96	กิจกรรมบริการส่วนบุคคลอื่น ๆ	884	30	2,455.7	2,445.8	-	-	-	-	9.9	Other personal service activities

หมายเหตุ : D หมายถึง ตัวเลขที่ไม่เปิดเผย

Note : D means disclosure prohibited.

ที่มา : สำนักงานธุรกิจและอุตสาหกรรม พ.ศ. 2555 (ธุรกิจทางการค้าและธุรกิจบริการ) จังหวัดเลย สำนักงานสถิติแห่งชาติ กระทรวงเทคโนโลยีสารสนเทศและการสื่อสาร

Source : The 2012 Business and Industrial Census (Trade and Services Industry) Loei Province, National Statistical Office, Ministry of Information and Communication Technology.

ตาราง 5 ค่าใช้จ่ายทั้งสิ้น มูลค่าสินค้าและวัสดุประกอบและส่วนเปลี่ยนแปลงสินค้าของสถานประกอบการธุรกิจปี 2554 จำแนกตามหมวดธุรกิจ

TABLE 5 TOTAL EXPENSES, VALUE OF STOCKS AND CHANGE IN VALUE OF STOCKS OF BUSINESS ESTABLISHMENTS IN 2011 BY DIVISION OF BUSINESS INDUSTRY

(หน่วยบาทใน Thousand Baht)

รหัส Code	จำนวน สถาน- ประกอบ การ Number of establishments	รวม Total	ค่าซื้อสินค้า เพื่อการจำหน่าย และหรือ ให้บริการ Value of goods purchased for sale or rendering services	ค่าไฟฟ้า Electricity	น้ำประปา Water supply	ค่ามีนเชื้อเพลิง Fuels	ค่าใช้จ่าย เกี่ยวกับ บริการ ใช้บริการ อินเทอร์เน็ต Cost of internet services	ค่าใช้จ่าย เกี่ยวกับ บริการ ซ่อมแซม และ อุปกรณ์ คอมพิวเตอร์ Repair and maintenance of computer accessories and equipment etc.	ค่าเช่า ยานพาหนะ เครื่องจักร และเครื่องมือ ฯลฯ Rent on vehicles, machinery and equipment etc.	ค่าเช่าอาคาร Rent on building	ค่าใช้จ่ายอื่น ๆ Other expenses	มูลค่าสินค้าและวัสดุประกอบทั้งสิ้น		ส่วน เปลี่ยนแปลง สุทธิ Change in value of stocks	
												1 ม.ค. 54 Jan. 1, 2011	31 ธ.ค. 54 Dec. 31, 2011		
		<b>รวม</b>											<b>3,084,353.9</b>	<b>3,084,353.9</b>	<b>-353,151.4</b>
45	1,123	4,637,060.4	4,388,174.9	19,129.9	4,309.1	34,097.6	907.0	988.2	1,552.1	11,542.0	194,726.1	1,079,539.4	1,012,674.1	-66,865.3	Wholesale and retail trade; repair of motor vehicles and motorcycles
46	335	3,787,740.1	3,373,419.2	10,814.2	1,823.4	41,953.3	234.1	271.9	13,965.8	5,927.8	117,068.7	698,083.7	546,820.2	-151,263.5	Wholesale trade (except of motor vehicles and motorcycles)
47	5,934	6,779,975.2	6,314,996.8	91,740.7	15,833.5	114,095.3	1,835.6	1,177.2	4,641.7	52,238.2	170,749.7	1,607,563.3	1,472,258.5	-135,304.8	Retail trade (except of motor vehicles and motorcycles)
55	208	77,761.5	31,330.1	19,483.7	5,389.2	1,346.8	868.9	386.7	4,220.2	-	102.0	14,933.9	4,576.3	5,152.7	Accommodation
56	1,443	754,582.1	638,089.9	41,272.9	8,541.2	15,702.2	576.6	87.0	1,152.5	301.7	21,643.9	27,214.2	17,072.2	17,426.2	Food and beverage service activities
59	5	1,155.8	840.0	80.4	14.6	136.8	-	-	20.0	-	2.0	62.0	30.0	500	Motion picture, video and television programme production, sound recording and music publishing activities
60	1	D	-	D	-	D	D	D	D	-	-	D	-	-	Programming and broadcasting activities
62	1	D	D	D	D	-	-	-	-	D	D	D	D	D	Computer programming, consultancy and related activities
68	478	55,568.4	14,590.2	17,414.4	7,099.0	187.7	691.8	50.0	3,320.0	182.0	11,933.4	4,700.5	4,500.4	-200.1	Real estate activities
69	49	6,498.6	239.8	373.6	88.9	2,178.2	137.6	138.5	86.7	414.5	1,013.7	1,827.0	21.5	12.8	Legal and accounting activities
71	6	212.1	-	37.7	25.7	28.8	-	-	-	34.0	86.0	-	-	-	Architectural and engineering activities; technical testing and analysis
73	32	8,086.2	5,693.7	347.5	88.8	229.7	77.9	67.2	28.6	888.5	697.2	911.4	703.4	-207.9	Advertising and market research



ตาราง 5 ค่าใช้จ่ายทั้งสิ้น มูลค่าสินค้าและวัสดุประกอบและส่วนเปลี่ยนแปลงสินค้าของสถานประกอบการธุรกิจปี 2554 จำแนกตามหมวดธุรกิจ (ต่อ)

TABLE 5 TOTAL EXPENSES, VALUE OF STOCKS AND CHANGE IN VALUE OF STOCKS OF BUSINESS ESTABLISHMENTS IN 2011 BY DIVISION OF BUSINESS INDUSTRY (Cont'd)

(พันบาท ใน Thousand Baht)

รหัส Code	จำนวน สถาน- ประกอบการ Number of establishments	รวม Total	ค่าซื้อสินค้า ที่ออกจำหน่าย และ/หรือ ให้บริการ Value of goods purchased for sale or rendering services	ค่าไฟฟ้า Electricity	ค่าน้ำประปา Water supply	ค่าน้ำมันเชื้อเพลิง Fuels	ค่าใช้จ่าย เกี่ยวกับ ใช้บริการ อินเทอร์เน็ต Cost of internet services	ค่าใช้จ่าย เกี่ยวกับ บริการ คอมพิวเตอร์ Repair and maintenance of computer accessories and equipment etc.	ค่าซ่อมแซม สิ่งก่อสร้าง ยานพาหนะ และเครื่องมือ ฯลฯ Repair on construction, vehicles machinery etc.	ค่าเช่า ยานพาหนะ เครื่องจักร และเครื่องมือ ฯลฯ Rent on vehicles, machinery and equipment etc.	ค่าเช่าอาคาร Rent on building	ค่าใช้จ่ายอื่นๆ Other expenses	มูลค่าสินค้าและวัสดุประกอบคงเหลือ		ส่วน เปลี่ยนแปลง	
													1 ม.ค. 54 Jan 1, 2011	31 ธ.ค. 54 Dec 31, 2011		
74	กิจกรรมทางวิชาชีพ วิทยาศาสตร์ และเทคโนโลยี	17,186.1	11,608.9	1,153.6	113.4	290.7	155.8	58.4	162.6	-	1,603.7	2,039.0	1,321.5	1,306.3	-15.2	Other professional, scientific and technical activities
77	กิจกรรมการค้า	17,429.8	13,215.7	1,002.9	135.6	577.1	58.9	32.3	581.2	-	742.8	1,083.2	6,931.5	7,675.0	743.5	Rental and leasing activities
79	กิจกรรมขนส่งทางบก เรือ และทางอากาศ	517.7	30.0	113.4	24.0	9.0	30.0	-	-	-	225.0	86.3	-	-	-	Travel agency, tour operator, reservation service and related activities
81	กิจกรรมบริการที่เกี่ยวกับข้อมูล															
82	กิจกรรมการบริการที่เกี่ยวกับอาคารและที่พัก	33,931.2	28,582.2	1,208.5	105.8	481.4	286.1	93.7	285.6	181.0	833.8	1,453.0	304.0	323.5	D	Services to buildings and landscape activities
90	กิจกรรมการรับส่งสินค้าและของ	4,345.0	411.2	377.6	19.9	2,499.5	-	-	249.5	273.4	-	514.0	10.0	10.0	-	Office administrative, office support and other business support activities
92	กิจกรรมการรับส่งสินค้าและของ															
93	กิจกรรมด้านที่พัก ความบันเทิง และการบันเทิง	13,833.1	5,902.6	2,594.4	190.0	127.5	1,176.1	1,014.9	229.7	-	1,179.2	1,418.7	528.4	529.4	1.0	Creative, arts and entertainment activities
95	กิจกรรมคอมพิวเตอร์และซอฟต์แวร์	31,543.5	21,801.6	2,209.0	762.0	1,454.6	187.7	69.5	147.0	-	2,521.2	2,390.8	4,891.1	3,921.5	-969.6	Sports activities and amusement and recreation activities
96	กิจกรรมบริการส่วนบุคคล	64,959.1	42,421.5	6,123.6	2,349.2	2,270.5	10.8	-	1,026.2	41.0	7,313.2	3,403.0	10,840.6	10,859.8	19.2	Repair of computers and personal and household goods

หมายเหตุ : D หมายถึง ค่าลบซึ่งไม่มีขีด

Note : D means disclosure prohibited

ที่มา : สำนักงานสำรวจสำมะโนประชากรและสถิติแห่งชาติ กระทรวงเทคโนโลยีสารสนเทศและการสื่อสาร

Source : The 2012 Business and Industrial Census (Trade and Services Industry) Local Province, National Statistical Office, Ministry of Information and Communication Technology

ตาราง 6 รายรับทั้งสิ้นของสถานประกอบการธุรกิจใหม่ 2554 จำแนกตามหมวดย่อยธุรกิจ

TABLE 6 TOTAL RECEIPTS OF BUSINESS ESTABLISHMENTS IN 2011 BY DIVISION OF BUSINESS INDUSTRY

(พันบาท In Thousand Baht)

รหัส Code	จำนวน สถาน ประกอบการ Number of establishments	จำนวน สถาน ประกอบการ ที่มีรายรับ ผ่านเว็บไซต์ Number of establishments having online sales	รวม Total	รายรับจากการขายสินค้าและบริการ Receipts from sales of goods and services		รายรับจาก การให้เช่าที่ดิน Receipts from rent on land	รายรับจากการ ให้เช่าอาคาร Receipts from rent on building	รายรับจากการ ให้เช่ายานพาหนะ เครื่องจักรและ เครื่องมือต่าง Receipts from rent on vehicles and machinery etc.	ดอกเบี้ย/เงินปันผล Interest/ dividend	กำไรจากการ แลกเปลี่ยน อัตรา แลกเปลี่ยน Gain from currency exchange	รายรับอื่นๆ Other receipts	รวม Total
				รวม Total	รายรับ ผ่านเว็บไซต์ Online sales							
	11,207	4	23,629,087.7	23,549,212.3	1,936.2	801.0	18,467.7	36,393.7	19,596.0	707.5	203,909.4	203,909.4
45 การขายส่งและขายปลีก การซ่อมยานยนต์และจักรยานยนต์	1,123	-	6,145,570.5	6,093,852.9	-	-	-	396.0	516.1	-	50,805.5	50,805.5
46 การขายส่ง (ยกเว้นยานยนต์และจักรยานยนต์)	335	-	4,929,086.4	4,838,422.0	-	615.0	258.2	34,698.2	18,032.3	707.5	36,553.3	36,553.3
47 การขายปลีก (ยกเว้นยานยนต์และจักรยานยนต์)	5,934	1	10,233,410.5	10,142,772.6	D	186.0	12,727.6	960.0	1,034.9	-	75,729.4	75,729.4
55 ที่พักรวม	208	3	246,379.0	231,700.0	D	-	468.0	339.5	-	-	13,871.5	13,871.5
56 การบริการอาหารและเครื่องดื่ม	1,643	-	1,427,179.9	1,421,101.2	-	-	1,300.0	-	-	-	4,778.7	4,778.7
59 การผลิตภาพยนตร์ วิทยุทัศน์ และรายการโทรทัศน์ การบันทึกเสียงบนซีดี และการจัดการจัดพิมพ์จำหน่ายหรือเผยแพร่ดนตรี	5	-	3,264.0	3,264.0	-	-	-	-	-	-	-	-
60 การจัดรายการและการแพร่ภาพกระจายเสียง	1	-	D	D	-	-	-	-	-	-	-	-
62 การจัดทำโปรแกรมคอมพิวเตอร์ การให้บริการเกี่ยวกับคอมพิวเตอร์ และกิจกรรมที่เกี่ยวข้อง	1	-	D	D	-	-	-	-	-	-	-	-
68 กิจกรรมอสังหาริมทรัพย์	478	-	191,800.7	183,541.5	-	-	2,400.0	-	-	-	5,859.2	5,859.2
69 กิจกรรมทางกฎหมายและการบัญชี	49	-	28,922.8	27,151.6	-	-	44.0	-	-	-	1,727.3	1,727.3
71 กิจกรรมด้านสถาปัตยกรรมและวิศวกรรม รวมถึงการทดสอบและการวิเคราะห์ทางเทคนิค	6	-	4,209.6	4,209.6	-	-	-	-	-	-	-	-
73 การโฆษณาและการจัดตลาด	32	-	19,647.5	19,528.3	-	-	-	-	-	-	119.2	119.2
74 กิจกรรมทางวิชาชีพ วิทยาศาสตร์ และเทคนิคอื่นๆ	49	-	27,458.6	27,456.4	-	-	-	-	2.2	-	-	-
77 กิจกรรมการให้เช่า	58	-	33,180.6	31,514.2	-	-	-	-	-	-	1,666.3	1,666.3

Division of business industry

Total

Wholesale and retail trade; repair of motor vehicles and motorcycles

Wholesale trade (except of motor vehicles and motorcycles)

Retail trade (except of motor vehicles and motorcycles)

Accommodation

Food and beverage service activities

Motion picture, video and television programme production, sound recording and music publishing activities

Programming and broadcasting activities

Computer programming, consultancy and related activities

Real estate activities

Legal and accounting activities

Architectural and engineering activities; technical testing and analysis

Advertising and market research

Other professional, scientific and technical activities

Rental and leasing activities

ตาราง 6 รายรับทั้งสิ้นของสถานประกอบการธุรกิจใหม่ 2554 จำแนกตามหมวดย่อยธุรกิจ (ต่อ)

TABLE 6 TOTAL RECEIPTS OF BUSINESS ESTABLISHMENTS IN 2011 BY DIVISION OF BUSINESS INDUSTRY (Cont'd)

(พันบาท In Thousand Baht)

รหัส Code	จำนวน สถาน ประกอบการ Number of establishments	จำนวน สถาน ประกอบการ ที่มีรายรับ ผ่านเว็บไซต์ Number of establishments having online sales	รวม Total	รายรับจากการขายสินค้าและบริการ Receipts from sales of goods and services		รายรับจาก การให้เช่าที่ดิน Receipts from rent on land	รายรับจากการ ให้เช่าอาคาร Receipts from rent on building	รายรับจากการ ให้เช่ายานพาหนะ เครื่องจักรและ เครื่องมืออาลา Receipts from rent on vehicles and machinery etc.	ดอกเบี้ยรับ/ เงินปันผลรับ Interest/ dividend	กำไรจากการ แลกเปลี่ยน Gain from currency exchange	รายรับอื่นๆ Other receipts	Division of business industry
				รวม Total	รวม ผ่านเว็บไซต์ Online sales							
79	10	-	2,025.0	2,025.0	-	-	-	-	-	-	-	Travel agency, tour operator, reservation service and related activities
81	1	-	D	D	-	-	-	-	-	-	-	Services to buildings and landscape activities
82	83	-	47,345.6	46,708.6	-	-	-	-	-	-	637.0	Office administrative, office support and other business support activities
90	27	-	18,514.2	18,514.2	-	-	-	-	-	-	-	Creative, arts and entertainment activities
92	2	-	D	D	-	-	-	-	-	-	-	Gambling and betting activities
93	94	-	30,730.7	28,183.9	-	-	1,178.6	-	-	-	1,368.2	Sports activities and amusement and recreation activities
95	184	-	72,317.9	71,061.6	-	-	91.4	-	10.5	-	1,154.4	Repair of computers and personal and household goods
96	884	-	164,304.2	154,464.8	-	-	-	-	-	-	9,839.3	Other personal service activities

หมายเหตุ : D หมายถึง ตัวเลขที่ไม่เป็นเลข

Note : D means disclosure prohibited.

ที่มา : สำนักงานธุรกิจและอุตสาหกรรม พ.ศ. 2555 (ธุรกิจทางการค้าและบริการ) จังหวัดเลย สำนักงานสถิติแห่งชาติ กระทรวงเทคโนโลยีสารสนเทศและการสื่อสาร

Source : The 2012 Business and Industrial Census (Trade and Services Industry) Loei Province, National Statistical Office, Ministry of Information and Communication Technology.

ตาราง 7 มูลค่าตามบัญชีของสินทรัพย์ของสถานประกอบการธุรกิจ ณ วันที่ 1 มกราคม 2554 จำแนกตามหมวดธุรกิจ

TABLE 7 BOOK VALUE OF ASSETS OF BUSSINESS ESTABLISHMENTS ON JANUARY 1, 2011 BY DIVISION OF BUSINESS INDUSTRY

(ล้านบาท in Thousand Baht)

รหัส Code	จำนวน สถาน- ประกอบการ Number of establishments	มูลค่าตามบัญชีของสินทรัพย์ทั้งหมด Book value of assets on Jan. 1, 2011										สินทรัพย์ อื่น ๆ Other assets	Division of business industry				
		สินทรัพย์หมุนเวียน Current assets		สินทรัพย์ถาวร Fixed assets		สินทรัพย์ Net fixed assets		สินทรัพย์ Net fixed assets		สินทรัพย์ Net fixed assets				สินทรัพย์ Net fixed assets			
		รวม Total	เงินสด Cash	ลูกหนี้การค้า (สุทธิ) Accounts receivable (net)	สินค้าคงเหลือ (สุทธิ) Stock or inventories (net)	สินทรัพย์ อื่น ๆ Other current assets	รวม Total	ที่ดิน Land	อาคารและ สิ่งก่อสร้าง Building and construction	เครื่องจักร Machinery	ยานพาหนะ Vehicles	เครื่องใช้ สำนักงาน Office appliances	เครื่องมือ อื่น ๆ Other Equipment fixed assets	สินทรัพย์ อื่น ๆ Other assets			
		รวม Total	28,597,558.5	1,086,663.9	640,233.1	3,437,585.3	1,986,254.8	21,403,190.0	8,435,331.3	7,863,642.2	669,681.9	4,069,254.4	173,421.3	163,208.8	48,650.1	43,711.3	Total
45		การขนส่งและการพาณิชย์	1,123	5,505,465.5	3,111,115.4	114,880.3	377,798.1	1,079,539.4	1,538,897.5	862,886.4	109,439.9	364,627.5	32,851.7	39,872.7	4,722.5	4,041.3	Wholesale and retail trade; repair of motor vehicles and motorcycles
46		การขนส่ง (ยกเว้นยานยนต์และจักรยานยนต์)	335	4,911,246.5	1,742,090.4	517,177.3	118,497.2	698,083.7	408,332.3	629,300.9	308,137.8	1,030,935.1	9,648.8	9,502.0	12,985.3	1,005.5	Wholesale trade (except of motor vehicles and motorcycles)
47		การขายนี้อัตโนมัติ (ยกเว้นยานยนต์และจักรยานยนต์)	5,934	11,546,344.4	2,156,974.1	374,996.7	140,081.6	1,607,563.3	34,332.5	3,639,877.2	142,191.1	1,930,114.9	74,630.5	47,669.3	19,174.0	521.02	Retail trade (except of motor vehicles and motorcycles)
55		ที่พักแรม	208	1,740,831.2	15,643.6	9,525.5	103.5	4,576.3	1,411.3	900,044.2	27,453.0	89,813.9	12,720.4	11,232.1	2,163.3	-	Accommodation
56		การบริการอาหารและเครื่องดื่ม	1,643	1,425,955.5	51,071.1	30,587.7	133.0	17,072.2	3,278.2	1,346,210.4	614,995.4	383,009.7	16,666.2	30,632.3	6,760.1	28,674.0	Food and beverage service activities
59		การผลิตภาพยนตร์ ทีวีทัศน์ และรายการโทรทัศน์ การบันทึกเสียงและวิดีโอ และการจัดพิมพ์หนังสือพิมพ์และสิ่งพิมพ์	5	8,230.5	97.3	67.3	-	30.0	-	2,200.0	880.0	2,360.0	109.3	437.3	80.0	-	Motion picture, video and television programme production, sound recording and music publishing activities
60		การให้บริการการคมนาคมและขนส่งทางอากาศ	1	D	D	D	-	-	D	D	D	D	D	D	-	-	Programming and broadcasting activities
62		การเช่าที่ไม่รวมคอมพิวเตอร์ การให้บริการเกี่ยวกับคอมพิวเตอร์ และกิจกรรมที่เกี่ยวข้อง	1	D	D	D	-	-	-	-	-	-	D	-	-	-	Computer programming, consultancy and related activities
68		กิจกรรมสิ่งพิมพ์	478	2,043,189.0	9,899.0	3,298.5	1,900.0	4,700.5	-	1,024,200.0	-	125,790.0	4,940.0	100.0	50.0	960.0	Real estate activities
69		กิจกรรมการบัญชีและการบัญชี	49	100,659.0	848.1	580.5	246.1	21.5	-	13,480.1	-	43,559.3	2,685.5	-	-	513	Legal and accounting activities
71		กิจกรรมด้านสถาปัตยกรรมและวิศวกรรม รวมถึงการออกแบบและวิศวกรรมที่เกี่ยวข้อง	6	16,443.0	53.0	-	-	-	-	1,800.0	5,300.0	3,000.0	180.0	2,110.0	-	-	Architectural and engineering activities; technical testing and analysis
73		การโฆษณาและการวิจัยตลาด	32	40,556.4	2,160.1	867.7	381.1	911.4	-	9,530.7	3,632.3	5,177.6	2,501.1	624.3	78.7	-	Advertising and market research
74		กิจกรรมการวิจัยและพัฒนาทางวิทยาศาสตร์และเทคโนโลยี	49	113,355.0	3,832.0	2,510.5	-	1,321.5	-	36,193.6	11,693.3	16,308.3	1,216.1	1,184.9	-	1,046.8	Other professional, scientific and technical activities
77		กิจกรรมการให้เช่า	58	126,795.3	7,673.3	719.2	22.5	6,931.5	-	41,944.2	17,388	29,571.3	1,131.3	1,119.9	400.0	-	Rental and leasing activities

ตาราง 7 มูลค่าตามบัญชีของสินทรัพย์ของสถานประกอบการธุรกิจ ณ วันที่ 1 มกราคม 2554 จำแนกตามหมวดธุรกิจ (ต่อ)

TABLE 7 BOOK VALUE OF ASSETS OF BUSSINESS ESTABLISHMENTS ON JANUARY 1, 2011 BY DIVISION OF BUSINESS INDUSTRY (Cont'd)

(ล้านบาท in Thousand Baht)

รหัส Code	จำนวน สถาน- ประกอบการ Number of establishments	มูลค่าตามบัญชีของสินทรัพย์ ณ วันที่ 1 มกราคม 2011 Book value of assets on Jan. 1, 2011										สินทรัพย์ อื่น ๆ Other assets	Division of business industry			
		สินทรัพย์หมุนเวียน Current assets					สินทรัพย์ถาวรสุทธิ Net fixed assets									
		รวม Total	เงินสด Cash	ลูกหนี้การค้า (สุทธิ) Accounts receivable (net)	สินค้าคงเหลือ (สุทธิ) Stock or inventories (net)	สินทรัพย์ หมุนเวียนอื่น ๆ Other current assets	รวม Total	ที่ดิน Land	ยานพาหนะ Vehicles	เครื่องใช้ สำนักงาน Office appliances	เครื่องมือ อื่น ๆ Equipment fixed assets					
79	10	6,264.8	32.5	-	-	-	6,232.3	3,875.0	2,250.0	-	-	107.3	-	-	-	Travel agency, tour operator, reservation service and related activities
81	1	D	D	-	-	D	-	-	-	-	D	D	D	-	-	Services to buildings and landscape activities
82	83	123,112.6	831.7	309.8	217.9	304.0	121,722.4	36,309.8	50,348.9	9,492.6	22,408.9	768.0	2,387.1	7.2	558.6	Office administrative, office support and other business support activities
90	27	49,163.4	852.4	819.6	22.9	10.0	47,699.8	15,059.0	12,499.9	1,400.0	14,752.4	52.0	3,756.5	180.0	611.1	Creative, arts and entertainment activities
92	2	D	D	-	-	-	D	D	D	-	D	D	-	-	-	Gambling and betting activities
93	94	172,517.0	864.4	536.1	-	528.4	170,336.3	82,011.8	57,516.1	2,045.0	16,126.9	6,663.6	4,061.0	1,911.9	131.63	Sports activities and amusement and recreation activities
95	184	189,562.0	8,254.7	2,534.0	826.6	4,891.1	181,307.3	86,031.0	54,960.4	1,894.7	34,543.5	1,908.1	1,832.4	137.1	-	Repair of computers and personal and household goods
96	884	455,983.5	37,663.1	26,819.8	2.7	10,840.6	418,084.2	198,782.6	111,357.4	12,204.3	76,157.4	4,335.5	15,246.9	-	236.2	Other personal service activities

หมายเหตุ : D หมายถึง ต้นเลขที่ไม่ชัดเจน

Note : D means disclosure prohibited.

ที่มา : สำนักสำรวจและอุตสาหกรรม (จังหวัด) และธุรกิจทางการบริการ จังหวัดเลย สำนักงานสถิติแห่งชาติ กระทรวงเทคโนโลยีสารสนเทศและการสื่อสาร

Source : The 2012 Business and Industrial Census (Trade and Services Industry) Loei Province, National Statistical Office, Ministry of Information and Communication Technology.

ตาราง 8 มูลค่าตามบัญชีของสินทรัพย์ของสถานประกอบการธุรกิจ ณ วันที่ 31 ธันวาคม 2554 จำแนกตามหมวดย่อยธุรกิจ

TABLE 8 BOOK VALUE OF ASSETS OF BUSINESS ESTABLISHMENTS ON DECEMBER 31, 2011 BY DIVISION OF BUSINESS INDUSTRY

(จำนวน ใน Thousand Baht)

รหัส Code	จำนวน สถาน- ประกอบธุรกิจ Number of establishments	มูลค่าตามบัญชีของสินทรัพย์โดยหมวด Book value of assets on Dec. 31, 2011										สินทรัพย์ อื่น ๆ Other assets	Division of business industry						
		สินทรัพย์หมุนเวียน Current assets		สินทรัพย์ถาวรสุทธิ Net fixed assets				สินทรัพย์ อื่น ๆ Other fixed assets											
		รวม Total	เงินสด Cash	ลูกหนี้การค้า (สุทธิ) Accounts receivable (net)	สินค้าคงเหลือ (สุทธิ) Stock or inventories (net)	สินทรัพย์ หมุนเวียนอื่น ๆ Other current assets	รวม Total	ที่ดิน Land	ยานพาหนะ Vehicles	เครื่องใช้ สำนักงาน Office appliances	เครื่องใช้ อื่น ๆ Other Equipment	สินทรัพย์ อื่น ๆ Other fixed assets							
		รวม Total											Total						
45		1,123	5,660,218.6	3,205,996.3	100,941.6	374,215.2	1,012,674.1	1,718,165.3	2,450,551.7	1,083,924.9	898,074.4	103,441.1	293,008.2	33,616.6	35,619.4	4,867.2	3,670.6	Wholesale and retail trade; repair of motor vehicles and motorcycles	
46		335	4,788,827.9	1,912,213.7	692,703.8	109,764.5	546,820.2	562,225.3	2,874,100.5	1,162,475.4	536,859.3	248,071.8	894,119.6	10,800.5	7,941.0	13,832.8	2,513.6	Wholesale trade (except of motor vehicles and motorcycles)	
47		5,934	10,856,238.4	2,071,438.1	416,934.1	130,904.8	1,472,258.5	51,340.7	8,780,248.2	3,350,632.0	3,389,256.1	119,158.5	1,617,082.0	69,435.8	38,555.6	16,108.2	4,552.1	Retail trade (except of motor vehicles and motorcycles)	
55		208	1,653,833.9	15,196.9	8,574.0	50.0	5,132.7	1,420.2	1,638,637.0	694,536.2	818,626.1	22,782.4	80,775.3	10,979.2	9,187.2	1,730.6	-	Accommodation	
56		1,643	1,343,838.7	48,057.2	28,911.7	76.8	17,426.2	1,642.4	1,266,870.3	618,125.3	361,152.9	606.6	234,420.2	16,242.7	28,827.9	7,494.6	28,911.2	Food and beverage service activities	
59		5	7,690.5	114.7	64.7	-	50.0	-	7,575.8	2,066.6	2,146.2	783.2	2,030.6	109.0	376.3	64.0	-	Motion picture, video and television programme production, sound recording and music publishing activities	
60		1	D	D	D	-	-	-	D	D	D	-	D	D	D	-	-	-	Programming and broadcasting activities
62		1	D	D	D	-	D	-	D	-	-	-	D	-	-	-	-	-	Computer programming, consultancy and related activities
68		478	1,969,772.9	9,036.9	2,636.5	1,900.0	4,500.4	-	1,959,872.0	880,870.0	974,115.0	-	100,487.0	4,275.0	80.0	45.0	864.0	Real estate activities	
69		49	90,789.6	655.4	554.7	107.9	128	-	90,093.1	40,051.7	12,806.1	-	34,810.7	2,454.6	-	-	41.1	Legal and accounting activities	
71		6	14,253.0	53.0	53.0	-	-	-	14,200.0	4,000.0	1,710.0	4,240.0	2,400.0	162.0	1,688.0	-	-	-	Architectural and engineering activities; technical testing and analysis
73		32	37,291.4	1,842.6	808.1	331.1	703.4	-	35,448.9	16,851.5	9,054.2	2,667.4	4,287.6	2,026.9	497.0	64.4	-	-	Advertising and market research
74		49	102,224.6	3,937.1	2,650.8	-	1,306.3	-	97,450.1	42,191.7	33,571.0	8,266.6	11,362.8	1,109.3	954.6	-	-	837.5	Other professional, scientific and technical activities

ตาราง 8 มูลค่าตามบัญชีของสินทรัพย์ของสถานประกอบการธุรกิจ ณ วันที่ 31 ธันวาคม 2554 จำแนกตามหมวดย่อยธุรกิจ (ต่อ)

TABLE 8 BOOK VALUE OF ASSETS OF BUSINESSES ON DECEMBER 31, 2011 BY DIVISION OF BUSINESS INDUSTRY (Cont'd)

(จำนวนใน Thousand Baht)

รหัส Code	จำนวน สถาน- ประกอบ ธุรกิจ Number of establishments	มูลค่าตามบัญชีของสินทรัพย์ตามหมวด Book value of assets on Dec. 31, 2011										สินทรัพย์ อื่น ๆ Other assets	Division of business industry					
		สินทรัพย์หมุนเวียน Current assets		สินทรัพย์ถาวรสุทธิ Net fixed assets			สินทรัพย์ Fixed assets											
		เงินสด Cash	ลูกหนี้การค้า (สุทธิ) Accounts receivable (net)	สินค้าคงเหลือ (สุทธิ) Stock or inventories (net)	สินทรัพย์ หมุนเวียนอื่น ๆ Other current assets	รวม Total	ที่ดิน Land	อาคารและ สิ่งก่อสร้าง Building and construction	เครื่องจักร Machinery	ยานพาหนะ Vehicles	เครื่องมือ อื่น ๆ Other equipment fixed assets	สินทรัพย์ อื่น ๆ Other assets						
77	กิจกรรมการค้า	58	119,041.4	8,471.8	774.2	22.5	7,675.0	-	110,569.6	43,428.2	39,518.9	1,391.0	23,989.6	963.7	898.2	380.0	-	Rental and leasing activities
79	กิจกรรมของตัวแทนผู้ท่องเที่ยว การจัดนำเที่ยว การบริการล่าสัตว์ และกิจกรรมที่เกี่ยวข้อง	10	5,990.8	32.0	32.0	-	-	5,958.8	-	1,875.0	-	-	-	96.3	-	-	-	Travel agency, tour operator, reservation service and related activities
81	กิจกรรมการบริการสำหรับอาคารและที่พัก	1	D	D	D	-	D	-	D	-	-	-	D	D	D	-	-	Services to buildings and landscape activities
82	การบริการด้านบริการและสนับสนุนการดำเนินงานของสำนักงาน และกิจกรรมอื่นๆ ที่สนับสนุนทางธุรกิจ	83	114,775.5	896.0	427.4	145.1	323.5	-	113,387.7	37,218.1	47,974.8	7,690.8	17,894.2	691.5	1,911.8	6.5	491.9	Office administrative, office support and other business support activities
90	กิจกรรมการสร้างเสริมศิลปะและวัฒนธรรม	27	46,012.9	884.7	857.4	17.3	10.0	-	44,632.8	16,396.2	11,790.1	11,200.0	12,015.1	46.8	3,120.7	144.0	495.3	Creative, arts and entertainment activities
92	กิจกรรมการพนันและการเสี่ยงโชค	2	D	D	D	-	-	D	D	D	D	-	D	D	-	-	-	Gambling and betting activities
93	กิจกรรมกีฬา ความบันเทิง และการบันเทิง	94	164,342.0	811.0	281.6	-	529.4	-	162,427.4	82,609.9	54,083.4	1,636.0	13,072.8	5,890.3	3,476.6	1,658.4	1,103.6	Sports activities and amusement and recreation activities
95	การซ่อมแซมรถยนต์และยานพาหนะและของใช้ส่วนบุคคลและของใช้ในครัวเรือน	184	176,819.8	6,341.8	1,618.3	799.0	3,921.5	3.0	170,478.1	86,994.6	51,126.8	1,403.5	27,803.6	1,527.9	1,511.9	109.7	-	Repair of computers and personal and household goods
96	กิจกรรมบริการส่วนบุคคลอื่นๆ	884	436,646.9	37,526.0	26,665.5	2.7	10,859.8	-	398,931.5	204,118.0	105,633.4	9,778.3	61,977.8	3,801.2	13,622.8	-	189.4	Other personal service activities

หมายเหตุ : D หมายถึง ตัวเลขที่ไม่ได้คำนวณ

Note : D means disclosure prohibited

ที่มา : สำนักส่งเสริมและอุตสาหกรรม น.ต. 2555 (ธุรกิจทางพาณิชย์จากภารกิจ) จังหวัดยะลา สำนักงานสถิติแห่งชาติ กระทรวงพาณิชย์และกิจการ

Source : The 2012 Business and Industrial Census (Trade and Services Industry) Loel Province, National Statistical Office, Ministry of Information and Communication Technology.



ตาราง 9 มูลค่าสินทรัพย์ถาวรของสถานประกอบการธุรกิจที่เปลี่ยนแปลงระหว่าง มกราคม - ธันวาคม 2554 จำแนกตามหมวดย่อยธุรกิจ

TABLE 9 VALUE OF CHANGED FIXED ASSETS OF BUSSINESS ESTABLISHMENTS DURING JANUARY - DECEMBER, 2011 BY DIVISION OF BUSINESS INDUSTRY

(พันบาท In Thousand Baht)

รหัส Code	หมวดย่อยธุรกิจ	จำนวน สถาน- ประกอบการ Number of establishments	มูลค่าสินทรัพย์ ถาวรที่ซื้อหรือ ผลิตขึ้นเอง Value of new or cost producing of fixed assets	มูลค่าสินทรัพย์ ถาวรที่ขาย Value of disposal of fixed assets	ค่าโอน กรรมสิทธิ์ Ownership transfer fee	Division of business industry
	<b>รวม</b>	<b>11,207</b>	<b>287,142.4</b>	<b>193,913.6</b>	<b>1,733.6</b>	<b>Total</b>
45	การขายส่งและการขายปลีก การซ่อมยานยนต์และจักรยานยนต์	1,123	120,436.6	31,716.3	90.0	Wholesale and retail trade; repair of motor vehicles and motorcycles
46	การขายส่ง (ยกเว้นยานยนต์และจักรยานยนต์)	335	85,061.5	158,316.3	1,410.7	Wholesale trade (except of motor vehicles and motorcycles)
47	การขายปลีก (ยกเว้นยานยนต์และจักรยานยนต์)	5,934	34,518.5	2,981.7	233.0	Retail trade (except of motor vehicles and motorcycles)
55	ที่พักแรม	208	414.0	-	-	Accommodation
56	การบริการอาหารและเครื่องดื่ม	1,643	339.9	899.4	-	Food and beverage service activities
59	การผลิตภาพยนตร์ วิดีทัศน์ และรายการโทรทัศน์ การบันทึกเสียงลงบนสื่อ และการจัดพิมพ์จำหน่ายหรือเผยแพร่ดนตรี	5	-	-	-	Motion picture, video and television programme production, sound recording and music publishing activities
60	การจัดผังรายการและการแพร่ภาพกระจายเสียง	1	-	-	-	Programming and broadcasting activities
62	การจัดทำโปรแกรมคอมพิวเตอร์ การให้คำปรึกษาเกี่ยวกับคอมพิวเตอร์ และกิจการที่เกี่ยวข้อง	1	-	-	-	Computer programming, consultancy and related activities
68	กิจกรรมอสังหาริมทรัพย์	478	28,620.0	-	-	Real estate activities
69	กิจกรรมทางกฎหมายและการบัญชี	49	3,666.6	-	-	Legal and accounting activities
71	กิจกรรมด้านสถาปัตยกรรมและวิศวกรรม รวมถึงการทดสอบและ การวิเคราะห์ทางเทคนิค	6	1,600.0	-	-	Architectural and engineering activities; technical testing and analysis

ตาราง 9 มูลค่าสินทรัพย์ถาวรของสถานประกอบการธุรกิจที่เปลี่ยนแปลงระหว่าง มกราคม - ธันวาคม 2554 จำแนกตามหมวดธุรกิจ (ต่อ)

TABLE 9 VALUE OF CHANGED FIXED ASSETS OF BUSSINESS ESTABLISHMENTS DURING JANUARY - DECEMBER, 2011 BY DIVISION OF BUSINESS INDUSTRY (Cont'd)

(พันบาท In Thousand Baht)

รหัส Code	หมวดธุรกิจ	จำนวน สถาน- ประกอบการ Number of establishments	มูลค่าสินทรัพย์ ถาวรที่ซื้อหรือ ผลิตขึ้นเอง Value of new or cost producing of fixed assets	มูลค่าสินทรัพย์ ถาวรที่ขาย Value of disposal of fixed assets	ค่าโอน กรรมสิทธิ์ Ownership transfer fee	Division of business industry
73	การโฆษณาและการวิจัยตลาด	32	4.8	-	-	Advertising and market research
74	กิจกรรมทางวิชาชีพ วิทยาศาสตร์ และเทคนิคอื่น ๆ	49	890.9	-	-	Other professional, scientific and technical activities
77	กิจกรรมการให้เช่า	58	425.0	-	-	Rental and leasing activities
79	กิจกรรมของตัวแทนธุรกิจท่องเที่ยว การจำหน่ายตั๋ว การบริการสำรอง และกิจกรรมที่เกี่ยวข้อง	10	-	-	-	Travel agency, tour operator, reservation service and related activities
81	กิจกรรมการบริการสำหรับอาคารและภูมิทัศน์	1	-	-	-	Services to buildings and landscape activities
82	การบริการด้านบริหารและสนับสนุนการดำเนินงานของสำนักงาน และกิจกรรมอื่นๆ ที่สนับสนุนทางธุรกิจ	83	11,164.6	-	-	Office administrative, office support and other business support activities
90	กิจกรรมการสร้างสรรค์ศิลปะและความบันเทิง	27	-	-	-	Creative, arts and entertainment activities
92	กิจกรรมการพนันและการเสียโชค	2	-	-	-	Gambling and betting activities
93	กิจกรรมด้านการศึกษา ความบันเทิง และการนันทนาการ	94	-	-	-	Sports activities and amusement and recreation activities
95	การซ่อมคอมพิวเตอร์และของใช้ส่วนบุคคลและของใช้ในครัวเรือน	184	-	-	-	Repair of computers and personal and household goods
96	กิจกรรมบริการส่วนบุคคลอื่นๆ	884	-	-	-	Other personal service activities

ที่มา : สำนักทะเบียนธุรกิจและธุรกิจทางการบริการ) จังหวัดเลย สำนักงานสถิติแห่งชาติ กระทรวงเทคโนโลยีสารสนเทศและการสื่อสาร

Source : The 2012 Business and Industrial Census (Trade and Services Industry) Loei Province, National Statistical Office, Ministry of Information and Communication Technology.

ภาคผนวก

## ภาคผนวก ก ระเบียบวิธี

สำมะโนธุรกิจและอุตสาหกรรม พ.ศ. 2555 ธุรกิจทางการค้าและธุรกิจทางการบริการ

จังหวัดเลย

### 1. แผนการสุ่มตัวอย่าง

#### 1.1 สถานประกอบการที่มีจำนวนคนทำงาน 1 – 10 คน

แผนการสุ่มตัวอย่างที่ใช้เป็นแบบ Stratified Systematic Sampling โดยมีประเภมาตรฐานอุตสาหกรรม (ประเทศไทย) ปี 2552 (Thailand Standard Industrial Classification: TSIC 2009) ในระดับกิจกรรมเป็นสตราตัม และสถานประกอบการเป็นหน่วยตัวอย่าง

##### 1.1.1 การจัดสตราตัม

ประเภมาตรฐานอุตสาหกรรม (ประเทศไทย) ปี 2552 (Thailand Standard Industrial Classification: TSIC 2009) ในระดับกิจกรรมเป็นสตราตัม ซึ่งมีทั้งสิ้น 309 สตราตัม

##### 1.1.2 การเลือกตัวอย่าง

ได้ทำการเลือกสถานประกอบการตัวอย่างในแต่ละสตราตัม ด้วยวิธีการสุ่มแบบมีระบบ อย่างอิสระต่อกัน ได้จำนวนสถานประกอบการตัวอย่างทั้งสิ้น 1,367 แห่ง จากทั้งสิ้น 11,083 แห่ง

#### 1.2 สถานประกอบการที่มีจำนวนคนทำงานตั้งแต่ 11 คนขึ้นไป

กำหนดให้ทุกสถานประกอบการเป็นหน่วยตัวอย่าง โดยให้ทำการเจนนับสถานประกอบการทุกแห่ง จำนวนทั้งสิ้น 176 แห่ง

สรุป จำนวนสถานประกอบการที่ต้องเจนนับมีทั้งสิ้น 1,543 แห่ง

## 2. วิธีการประมาณผล

### 2.1 การประมาณผลระดับจังหวัด

การเสนอผลการสำรวจ ได้เสนอผลในระดับจังหวัด โดยจำแนกตามการประกอบกิจกรรมทางเศรษฐกิจ ตามการจัดประเภทมาตรฐานอุตสาหกรรมประเทศไทย ปี 2552 (Thailand Standard Industrial Classification: TSIC-2009) ในระดับหมวดย่อย และขนาดของสถานประกอบการ (วัดด้วยจำนวนคนทำงาน) ออกเป็น 6 ขนาด ดังนี้

ขนาดของสถานประกอบการ	1	2	3	4	5	6
จำนวนคนทำงาน	1 – 15	16 – 25	26 – 30	31 – 50	51 – 200	> 200

ในการประมาณค่า กำหนดให้

$q = 1, 2, 3, \dots, n_{jklmp}$  (สถานประกอบการตัวอย่าง)

$p = 1, 2, 3, \dots, 12$  (ขนาดของสถานประกอบการ)

$m = 1, 2, 3, \dots, 309$  (กิจกรรม)

$l = 1, 2, 3, \dots, 124$  (หมู่ย่อย)

$k = 1, 2, 3, \dots, 75$  (หมู่ใหญ่)

$j = 1, 2, 3, \dots, 27$  (หมวดย่อย)

### 2.2 การประมาณผลสำหรับสถานประกอบการที่มีจำนวนคนทำงาน 1 – 10 คน

- 1) สูตรการประมาณค่ายอดรวมของลักษณะที่ต้องการศึกษา  $X$  สำหรับสถานประกอบการที่มี จำนวนคนทำงาน 1 – 10 คน หมวดย่อย  $j$  คือ

$$\hat{X}'_j = \sum_{k=1}^{75} \sum_{l=1}^{124} \sum_{m=1}^{309} \hat{X}'_{jklm} \dots\dots\dots (1)$$

โดยที่

$\hat{X}'_{jklm}$  คือ ค่าประมาณยอดรวมของลักษณะที่ต้องการศึกษา  $X$  สำหรับสถานประกอบการที่มีคนทำงาน 1 – 10 คน กิจกรรม  $m$  หมู่ย่อย  $l$  หมู่ใหญ่  $k$  หมวดย่อย  $j$  ซึ่ง

$$\hat{X}'_{jklm} = w'_{jklm} \sum_{p=1}^2 \sum_{q=1}^{n_{jklmp}} x_{jklmpq}$$

$x_{jklmpq}$  คือ ค่าของลักษณะที่ต้องการศึกษา  $X$  ของสถานประกอบการตัวอย่าง  $q$  ขนาดของสถานประกอบการ  $p$  กิจกรรม  $m$  หมู่ย่อย  $l$  หมู่ใหญ่  $k$  หมวดย่อย  $j$

$w'_{jklm}$  คือ ค่าถ่วงน้ำหนักสำหรับสถานประกอบการที่มีคนทำงาน 1 – 10 คน กิจกรรม  $m$  หมู่ย่อย  $l$  หมู่ใหญ่  $k$  หมวดย่อย  $j$  ซึ่ง

$$w'_{jklm} = \frac{N'_{jklm}}{n'_{jklm}}$$

$N'_{jklm}$  คือ จำนวนสถานประกอบการทั้งสิ้น สำหรับสถานประกอบการที่มีคนทำงาน 1 – 10 คน กิจกรรม  $m$  หมู่ย่อย  $l$  หมู่ใหญ่  $k$  หมวดย่อย  $j$

$n'_{jklm}$  คือ จำนวนสถานประกอบการตัวอย่างที่เจงนับได้ทั้งสิ้น สำหรับสถานประกอบการที่มีคนทำงาน 1 – 10 คน กิจกรรม  $m$  หมู่ย่อย  $l$  หมู่ใหญ่  $k$  หมวดย่อย  $j$

### 2.3 การประมาณผลสำหรับสถานประกอบการที่มีจำนวนคนทำงาน 11 คนขึ้นไป

1) สูตรการประมาณค่ายอดรวมของลักษณะที่ต้องการศึกษา  $X$  สำหรับสถานประกอบการที่มีจำนวนคนทำงานตั้งแต่ 11 คนขึ้นไป ( $p = 3, 4, 5, \dots, 12$ ) หมวดย่อย  $j$  คือ

$$\hat{X}_{jp} = \sum_{k=1}^{75} \sum_{l=1}^{124} \sum_{m=1}^{309} \hat{X}_{jklmp} \dots\dots\dots (2)$$

โดยที่

$\hat{X}_{jklmp}$  คือ ค่าประมาณยอดรวมของลักษณะที่ต้องการศึกษา  $X$  สำหรับสถานประกอบการที่มีขนาดของสถานประกอบการ  $p$  กิจกรรม  $m$  หมู่ย่อย  $l$  หมู่ใหญ่  $k$  หมวดย่อย  $j$  ซึ่ง

$$\hat{X}_{jklmp} = \frac{N_{jklmp}}{N'_{jklmp}} \sum_{q=1}^{n_{jklmp}} X_{jklmpq}$$

$X_{jklmpq}$  คือ ค่าของลักษณะที่ต้องการศึกษา  $X$  ของสถานประกอบการตัวอย่าง  $q$  ขนาดของสถานประกอบการ  $p$  กิจกรรม  $m$  หมู่ย่อย  $l$  หมู่ใหญ่  $k$  หมวดย่อย  $j$

$N_{jklmp}$  คือ จำนวนสถานประกอบการทั้งสิ้น สำหรับสถานประกอบการที่มีขนาดของสถานประกอบการ  $p$  กิจกรรม  $m$  หมู่ย่อย  $l$  หมู่ใหญ่  $k$  หมวดย่อย  $j$

$N'_{jklmp}$  คือ จำนวนสถานประกอบการที่เจงนับได้ทั้งสิ้น สำหรับสถานประกอบการที่มีขนาดของสถานประกอบการ  $p$  กิจกรรม  $m$  หมู่ย่อย  $l$  หมู่ใหญ่  $k$  หมวดย่อย  $j$

## 2.4 การประมาณค่าสัมประสิทธิ์ความแปรผันของค่าประมาณยอดรวม

1) สูตรการประมาณค่าความแปรปรวนของค่าประมาณยอดรวมของลักษณะที่ต้องการศึกษา

$X$  สำหรับสถานประกอบการที่มีจำนวนคนทำงาน 1 – 10 คนขึ้นไป หมวดย่อย  $j$  คือ

$$\hat{V}(\hat{X}'_{jklm}) = N_{jklm} (N_{jklm} - n_{jklm}) \frac{s_{jklm}^2}{n_{jklm}}$$

โดยที่

$$s_{jklm}^2 = \frac{1}{n_{jklm} - 1} \left[ \sum_{q=1}^{n_{jklm}} x_{jklmq}^2 - \frac{\left( \sum_{q=1}^{n_{jklm}} x_{jklmq} \right)^2}{n_{jklm}} \right]$$

2) สูตรการประมาณค่าสัมประสิทธิ์ความแปรผันของค่าประมาณยอดรวมของลักษณะที่

ต้องการศึกษา  $X$  สำหรับสถานประกอบการที่มีจำนวนคนทำงาน 1 – 10 คน หมวดย่อย  $j$  คือ

$$C.V. \cdot j = \frac{\sqrt{\sum_{k=1}^{75} \sum_{l=1}^{124} \sum_{m=1}^{309} \hat{V}(\hat{X}'_{jklm})}}{\sum_{k=1}^{75} \sum_{l=1}^{124} \sum_{m=1}^{309} \hat{X}'_{jklm}}$$

## 3 วิธีการเก็บรวบรวมข้อมูล

การเก็บรวบรวมข้อมูลใช้วิธีส่งเจ้าหน้าที่ ซึ่งเป็นข้าราชการและลูกจ้างของสำนักงานสถิติแห่งชาติ ออกไปทำการสัมภาษณ์เจ้าของผู้ประกอบการหรือผู้ที่ได้รับมอบหมายให้ตอบข้อมูลของสถานประกอบการ ธุรกิจซึ่งตกเป็นตัวอย่าง ในระหว่าง เดือน พฤษภาคม - สิงหาคม 2555

## 4 ความคลาดเคลื่อนของข้อมูล

ข้อมูลที่น่าเสนอไว้ในรายงานฉบับนี้ อาจจะมีคลาดเคลื่อนอยู่บ้างคลาดเคลื่อนดังกล่าวเป็น ความคลาดเคลื่อนจากการเลือกตัวอย่าง (Sampling error) และคลาดเคลื่อนที่เกิดจากสาเหตุอื่น (Non-Sampling error) เช่น ผู้ตอบไม่ให้ข้อมูลตามความเป็นจริง ข้อมูลในแบบสอบถามไม่ครบถ้วน การลงรหัสผิดพลาด หรือการบันทึกข้อมูลผิดพลาด เป็นต้น อย่างไรก็ตาม สำนักงานสถิติแห่งชาติได้พยายามควบคุมให้ข้อมูลมีความคลาดเคลื่อนน้อยที่สุด จึงขอให้ผู้ใช้ข้อมูลใช้ข้อมูลด้วยความระมัดระวังตามสมควร

## 5 การปิดตัวเลข

ผลรวมของแต่ละจำนวนอาจไม่เท่ากับยอดรวมทั้งนี้เนื่องจากการปัดเศษ

ตาราง คำ ค.ย. ของจำนวนคนทำงาน ลูกจ้าง ค่าตอบแทนแรงงาน รายได้จากการดำเนินงาน และค่าใช้จ่ายขั้นกลาง สำหรับขนาดของสถานประกอบการ 1-10 คน  
 TABLE c.v. OF NUMBER OF PERSONS ENGAGED, EMPLOYEES, REMUNERATION, INCOME AND INTERMEDIATE CONSUMPTION BY DIVISION OF BUSINESS INDUSTRY FOR ESTABLISHMENTS WITH 1-10 PERSONS ENGAGED

รหัส Code	หน่วยธุรกิจ	คนทำงาน Number of persons engaged	ลูกจ้าง Employees	ค่าตอบแทนแรงงาน Remuneration	รายได้ จากการดำเนินงาน Income	ค่าใช้จ่าย ขั้นกลาง Intermediate consumption	Division of business industry
	<b>รวม</b>	0.0420	0.1418	0.1217	0.0623	0.0648	<b>Total</b>
45	การขายส่งและการขายปลีก การซ่อมยานยนต์และจักรยานยนต์	0.0688	0.1493	0.1585	0.1026	0.1312	Wholesale and retail trade; repair of motor vehicles and motorcycles
46	การขายส่ง (ยกเว้นยานยนต์และจักรยานยนต์)	0.0408	0.0785	0.0752	0.1574	0.1599	Wholesale trade (except of motor vehicles and motorcycles)
47	การขายปลีก (ยกเว้นยานยนต์และจักรยานยนต์)	0.0475	0.1536	0.1479	0.085	0.0895	Retail trade (except of motor vehicles and motorcycles)
55	ที่พักรวม	0.1067	0.2641	0.2930	0.1994	0.2444	Accommodation
56	การบริการอาหารและเครื่องดื่ม	0.2335	**	**	0.2605	0.2021	Food and beverage service activities
59	การผลิตภาพยนตร์ วิดีทัศน์ และรายการโทรทัศน์ การบันทึกเสียงลงแผ่นเสียง และการจัดพิมพ์จำหน่ายหรือเผยแพร่ดนตรี	0.0851	0.1649	0.1794	0.0167	0.0544	Motion picture, video and television programme production, sound recording and music publishing activities
60	การจัดส่งรับของและการเช่ารถจักรยานยนต์	*	*	*	*	*	Programming and broadcasting activities
62	การจัดทำโปรแกรมคอมพิวเตอร์ การให้บริการเกี่ยวกับคอมพิวเตอร์ และกิจกรรมที่เกี่ยวข้อง	*	-	-	*	*	Computer programming, consultancy and related activities
63	การบริการสารสนเทศ						Information service activities
68	กิจกรรมอสังหาริมทรัพย์	0.0877	**	**	0.1358	0.1951	Real estate activities
69	กิจกรรมทางกฎหมายและการบัญชี	0.1114	0.2242	0.2696	0.1155	0.1411	Legal and accounting activities
70	กิจกรรมของสำนักงานใหญ่และการบริการให้คำปรึกษาด้านการบริหารจัดการ						Activities of head offices; management consultancy activities
71	กิจกรรมด้านสถาปัตยกรรมและวิศวกรรม รวมถึงการทดสอบและการวิเคราะห์ทางเทคนิค	0.1361	0.2673	0.2329	0.1354	0.2423	Architectural and engineering activities; technical testing and analysis
72	การวิจัยและพัฒนาวิทยาศาสตร์						Scientific research and development
73	การโฆษณาและการวิจัยตลาด	0.0965	**	**	**	0.2950	Advertising and market research
74	กิจกรรมทางวิชาชีพ วิทยาศาสตร์ และเทคนิคอื่น ๆ	0.0972	**	**	0.2155	0.2350	Other professional, scientific and technical activities
77	กิจกรรมการให้เช่า	0.0782	0.1719	0.1500	0.1291	0.1604	Rental and leasing activities
78	กิจกรรมการจ้างงาน						Employment activities
79	กิจกรรมของตัวแทนธุรกิจท่องเที่ยว การจัดนำเที่ยว การบริการสำรอง และกิจกรรมที่เกี่ยวข้อง	0.1491	**	**	**	**	Travel agency, tour operator, reservation service and related activities
80	การบริการรักษาความปลอดภัยและการสืบสวน	*	*	*	*	*	Security and investigation activities
81	กิจกรรมการบริการสำหรับอาคารและแกมมูมัตัน	0.0596	**	**	0.0658	0.0538	Services to buildings and landscape activities
82	การบริการด้านการบริหารและสนับสนุนการดำเนินงานของสำนักงาน และกิจกรรมอื่น ๆ ที่สนับสนุนทางธุรกิจ						Office administrative, office support and other business support activities
90	กิจกรรมการสร้างสรรค์ศิลปะและความบันเทิง	0.1421	0.1737	0.2675	0.1772	0.2306	Creative, arts and entertainment activities
92	กิจกรรมการพนันและการเสี่ยงโชค	*	-	-	*	*	Gambling and betting activities
93	กิจกรรมด้านการศึกษา ความบันเทิง และการนันทนาการ	0.0654	**	**	0.0955	0.1079	Sports activities and amusement and recreation activities
95	การซ่อมคอมพิวเตอร์และของใช้ส่วนบุคคลและของใช้ในครัวเรือน	0.0735	**	**	0.2307	0.1564	Repair of computers and personal and household goods
96	กิจกรรมบริการส่วนบุคคลอื่น ๆ	0.0591	**	**	0.2120	0.2304	Other personal service activities

หมายเหตุ : 1. \* หมายถึง ไม่สามารถประมาณค่าได้  
 2. \*\* หมายถึง คำ ค.ย. มีค่าสูง

Note : 1. \* means this value cannot be estimated.  
 2. \*\* means this value is not acceptable

ที่มา : สำนักงานสถิติแห่งชาติและธุรกิจจากบริการ) จังหวัดเลย สำนักงานสถิติแห่งชาติ กระทรวงเทคโนโลยีสารสนเทศและการสื่อสาร  
 Source : The 2012 Business and Industrial Census (Trade and Services Industry) Loei Province, National Statistical Office, Ministry of Information and Communication Technology.



## ภาคผนวก ข

### คำนิยาม

#### แนวคิดและคำนิยาม

##### 1. สถานประกอบการธุรกิจทางการค้าและธุรกิจทางการบริการ

หมายถึง สถานประกอบการที่ดำเนินกิจการหลักเกี่ยวกับการขายส่ง ขายปลีกสินค้า ขายอาหาร ที่เตรียมไว้สำหรับบริโภคและการอำนวยความสะดวกในเรื่องที่พักอาศัย รวมทั้งการดำเนินกิจการเกี่ยวกับการให้เช่า และการจัดการด้านอสังหาริมทรัพย์ บริการด้านธุรกิจและธุรกิจอื่น ๆ

##### 2. การจัดจำแนกประเภทธุรกิจ

การจัดทำสำมะโนธุรกิจและอุตสาหกรรม พ.ศ. 2555 ได้จัดจำแนกสถานประกอบการ ที่ดำเนินกิจการเกี่ยวกับธุรกิจทางการค้าและธุรกิจทางการบริการ ตามการจัดประเภทมาตรฐานอุตสาหกรรมประเทศไทย ปี 2552 (Thailand Standard Industrial Classification: TSIC 2009) ซึ่งสถานประกอบการธุรกิจจัดอยู่ในประเภท G, I, J, L, M, N, R และ S

##### โครงสร้างรหัสประเภทธุรกิจ เป็นดังนี้

**หมวดใหญ่** ได้แก่ กลุ่มอุตสาหกรรมที่ใหญ่ที่สุดซึ่งจัดประเภทอุตสาหกรรมที่มีลักษณะที่คล้ายกันเข้าไว้ในกลุ่มเดียวกันใช้แทนด้วยตัวอักษรภาษาอังกฤษ คือ หมวดใหญ่ G, I, J, L, M, N, R และ S ดังนี้

หมวดใหญ่ G : การขายส่ง และการขายปลีก การซ่อมยานยนต์และจักรยายนต์ (เฉพาะรหัส 45101-47991 ไม่รวมหมู่ใหญ่ 478 แผงลอย และกิจกรรม 47999 เร่ขายสินค้า)

หมวดใหญ่ I : ที่พักแรม และบริการด้านอาหาร (ไม่รวมกิจกรรม 56102 56103 56303 และ 56304)

หมวดใหญ่ J : ข้อมูลข่าวสารและการสื่อสาร (เฉพาะหมวดย่อย 59 60 62 และ 63)

หมวดใหญ่ L : กิจกรรมอสังหาริมทรัพย์ (เฉพาะรหัส 68101-68202)

หมวดใหญ่ M : กิจกรรมทางวิชาชีพ วิทยาศาสตร์ และเทคนิค (เฉพาะรหัส 69100-74909)

หมวดใหญ่ N : กิจกรรมการบริหาร และการบริการสนับสนุน (เฉพาะรหัส 77101-82990)

หมวดใหญ่ R : ศิลปะ ความบันเทิง และนันทนาการ (เฉพาะหมวดย่อย 90 92 และ 93)

หมวดใหญ่ S : กิจกรรมบริการด้านอื่น ๆ (เฉพาะรหัส 95110-96309)

**หมวดย่อย** ได้แก่ กลุ่มอุตสาหกรรมซึ่งแบ่งเป็นกลุ่มย่อยจากหมวดใหญ่ ใช้แทนด้วยเลขรหัส 2 ตัวแรก คือ ตั้งแต่รหัส 45-47 55-56 59-60 62-63 68 69-74 77-82 90 92-93 95-96 รวม 27 หมวดย่อย

**หมู่ใหญ่** ได้แก่ กลุ่มอุตสาหกรรมซึ่งแบ่งเป็นกลุ่มย่อยจากหมวดย่อย ใช้แทนด้วยเลขรหัส 3 ตัวแรก คือ ตั้งแต่รหัส 451-454 461-469 471-479 551-559 561-563 591-592 601-602 620-639 681-682 691-692 701-702 711-749 771-799 801-803 811-829 900 920-932 951-952 961-963 รวม 75 หมู่ใหญ่

**หมู่ย่อย** ได้แก่ กลุ่มอุตสาหกรรมซึ่งแบ่งเป็นกลุ่มย่อยจากหมู่ใหญ่ ใช้แทนด้วยเลขรหัส 4 ตัวแรก คือ ตั้งแต่รหัส 4510-4540 4610-4690 4711-4799 5510-5590 5610-5630 5911-5920 6010-6020 6201-6399 6810-6820 6910-6920 7010-7020 7110-7490 7710-7990 8010-8030 8110-8299 9000 9200-9329 รวม 124 หมู่ย่อย

**กิจกรรม** ได้แก่ กลุ่มอุตสาหกรรมที่ย่อยที่สุดที่มีลักษณะคล้ายกัน ใช้แทนด้วยเลขรหัส 5 ตัว คือ ตั้งแต่รหัส 45101-45405 46101-46900 47111-47749 47911-47991 55101 55102 55103 55109 55200 55901 55909 56101 56210-56302 59111-59203 60101-60203 62011-63990 68101-68202 69100-74909 77101-82990 90001-90002 92001-93299 95110-96309 รวม 309 กิจกรรม

**2.1 หมวดย่อย 45 การขายส่งและการขายปลีก การซ่อมแซมยานยนต์และรถจักรยานยนต์**  
ในหมวดย่อยนี้ ได้แก่

การดำเนินกิจกรรมทั้งหมด (ยกเว้นการผลิตและการให้เช่า) ที่เกี่ยวข้องกับยานยนต์และจักรยานยนต์ รวมถึงรถบรรทุก เช่น การขายส่ง และขายปลีกยานยนต์ รถจักรยานยนต์ทั้งใหม่และที่ใช้แล้ว รวมทั้งการบำรุงรักษาและการซ่อมแซม การขายอะไหล่ และชิ้นส่วนอุปกรณ์สำหรับยานยนต์และจักรยานยนต์ รวมทั้งการดำเนินกิจการที่เกี่ยวข้องกับตัวแทนขายส่งหรือขายปลีกยานยนต์ รวมถึงการล้างการขัดเงายานยนต์ อยู่ซ่อมรถยนต์ ฯลฯ

**2.2 หมวดย่อย 46 การขายส่ง** ในหมวดย่อยนี้ได้แก่

การขายส่งที่ดำเนินงานด้วยตนเองหรือทำโดยได้รับค่าตอบแทนหรือตามสัญญาจ้าง (การขายเพื่อค่าคอมมิชชั่น/ค่านายหน้า) ซึ่งเกี่ยวกับการขายส่งภายในประเทศและระหว่างประเทศ (นำเข้า/ส่งออก)

การขายส่ง คือ การขายต่อ (การขายสินค้าที่ไม่มีการเปลี่ยนแปลงสภาพสินค้า) สินค้าใหม่และที่ใช้แล้วให้แก่ผู้ขายปลีก หรือการค้าแบบธุรกิจสู่ธุรกิจ เช่น ขายให้กับผู้ใช้ในงานอุตสาหกรรม พาณิชยกรรม สถาบัน หรือผู้ใช้งานในวิชาชีพ หรือขายต่อให้กับผู้ขายส่งรายอื่น ๆ หรือบุคคล/บริษัทที่ทำหน้าที่ตัวแทนหรือนายหน้า ซื่อขายสินค้า ประเภทของธุรกิจที่สำคัญ ได้แก่ พ่อค้าขายส่ง คือ ผู้ขายส่งที่ดำเนินกิจการซื้อและขายสินค้าของตนเอง เช่น พ่อค้าขายส่ง ผู้แทนจำหน่ายสินค้าอุตสาหกรรมผู้ส่งสินค้าออก ผู้นำเข้าสินค้า และการรวมกลุ่มสหกรณ์เพื่อซื้อสินค้า สาขาและสำนักงานขาย (ไม่ใช่ร้านค้าปลีก) ซึ่งมีหน่วยผลิตหรือเหมืองแร่ (ที่แยกตัวออกมาต่างหาก) เป็นผู้ควบคุมดูแลโดยมีวัตถุประสงค์เพื่อการจำหน่ายสินค้า และแทบจะไม่เคยส่งสินค้าเพื่อให้โรงงาน หรือแหล่งผลิตส่งสินค้าให้โดยตรง ทั้งนี้รวมถึงนายหน้าซื่อขายสินค้า การขายเพื่อนายหน้าและตัวแทนจำหน่าย และกลุ่มผู้ประกอบการ ผู้ซื้อและกลุ่มสหกรณ์ซึ่งดำเนินการเกี่ยวกับการจำหน่ายผลิตภัณฑ์เกษตรออกสู่ตลาด ผู้ขายส่งมักทำการรวบรวมสินค้าในปริมาณมากมาคัดแยกขนาดและคัดคุณภาพสินค้า นำสินค้ามาจัดแบ่งและทำการบรรจุหีบห่อใหม่เพื่อจำหน่ายต่อ เช่น ร้านขายยาที่ดำเนินกิจกรรมเก็บสินค้าแช่เย็น จัดส่ง และจัดวางสินค้า ทำการส่งเสริมการขายให้แก่ลูกค้าและออกแบบฉลาก

**2.3 หมวดย่อย 47 การขายปลีก (ไม่รวม หมู่ใหญ่ 478 แผงลอยและกิจกรรม 47999 เร่ขายสินค้า)** ในหมวดย่อยนี้ ได้แก่

การนำสินค้าใหม่และสินค้าใช้แล้วมาขายต่อให้แก่ประชาชนทั่วไป (สินค้าที่นำมาขายไม่มีการเปลี่ยนแปลงสภาพ) เพื่อการบริโภคหรือใช้ประโยชน์ส่วนบุคคลหรือครัวเรือน โดยขายสินค้าผ่านทางช่องทางการจำหน่ายต่าง ๆ เช่น ร้านค้า ห้างสรรพสินค้า การส่งสินค้าทางไปรษณีย์ สหกรณ์ผู้บริโภค ฯลฯ

## 2.4 หมวดย่อย 55 ที่พักแรม ในหมวดย่อยนี้ ได้แก่

การให้บริการที่พักระยะสั้นแก่นักเดินทางและนักท่องเที่ยว รวมถึงการบริการที่พักระยะยาว สำหรับนักเรียน/นักศึกษา พนักงาน และบุคคลอื่นที่คล้ายกัน ซึ่งบางแห่งอาจให้บริการเฉพาะที่พักขณะที่บางแห่งให้บริการทั้งที่พัก อาหาร และ/หรือสิ่งอำนวยความสะดวกเพื่อการนันทนาการ เช่น โรงแรม โมเต็ล หอพัก ห้องพักภายในบ้าน เกสต์เฮาส์ที่พักแรมเยาวชนที่พักชั่วคราว เป็นต้น

## 2.5 หมวดย่อย 56 การบริการอาหาร (ไม่รวมกิจกรรม 56102 56103 56303 และ 56304) ในหมวดย่อยนี้ ได้แก่

กิจกรรมการขายอาหารและเครื่องดื่มที่จัดเตรียมไว้พร้อมที่จะบริโภคได้ทันทีไม่ว่าจะเป็นร้านอาหารทั่วไป ร้านอาหารแบบบริการตนเอง หรือร้านอาหารแบบนำไปบริโภคนอกสถานที่ ไม่ว่าจะมีการตั้งถาวรหรือชั่วคราว มีที่นั่งหรือไม่มีที่นั่งก็ตาม สิ่งสำคัญของกิจกรรมในหมวดย่อยนี้คือ อาหารหรือเครื่องดื่มนั้นต้องทำการจัดเตรียมไว้เพื่อให้พร้อมที่จะบริโภคได้ทันที

โดยที่อาหารและเครื่องดื่มพร้อมบริโภคได้ทันที หมายถึง อาหารที่เมื่อลูกค้าได้รับไปแล้วสามารถบริโภคได้ทันที โดยไม่ต้องทำอะไรเพิ่มเพื่อให้อาหารนั้นบริโภคได้ และผู้ขายอาหารมีการดำเนินกิจกรรมอย่างใดอย่างหนึ่งต่อไปนี้ ณ สถานที่ขาย

1. มีการอุ่นหรือปรุงอาหาร/เครื่องดื่มด้วยความร้อนให้กับลูกค้าเพื่อนำไปบริโภคได้ทันทีโดยที่ลูกค้าที่ซื้อไปรับประทานไม่ต้องให้ร้อนหรืออุ่นอีก

2. มีการนำส่วนผสมอาหารตั้งแต่ 1 อย่างขึ้นไปมาผสมกันเพื่อให้เป็นอาหาร/เครื่องดื่ม

3. ผู้ขายได้จัดเตรียมอุปกรณ์การกินอาหาร/เครื่องดื่มใส่ให้ (เช่น ถาดบรรจุ งาน มีด ช้อน ส้อม แก้ว ถ้วย หลอด) เพื่อให้ผู้ซื้อสามารถบริโภคได้ทันที

4. มีสิ่งอำนวยความสะดวก (เช่น โต๊ะ เก้าอี้ ม้านั่ง ชุมน เคาน์เตอร์ หรือสิ่งอำนวยความสะดวกอื่น ๆ) สำหรับให้ลูกค้าสามารถบริโภคอาหารได้ ณ สถานที่ขายหรือตั้งอยู่บริเวณใกล้เคียงกับสถานที่ ขายอาหาร/เครื่องดื่ม

## 2.6 หมวดย่อย 59 การผลิตภาพยนตร์ วิดีทัศน์ และรายการโทรทัศน์ การบันทึกเสียงลงบนสื่อและการจัดพิมพ์ จำหน่ายหรือเผยแพร่ดนตรี ในหมวดย่อยนี้ ได้แก่

กิจกรรมการผลิตภาพยนตร์ทั้งที่ฉายและไม่ได้ฉายในโรงภาพยนตร์ ไม่ว่าจะบันทึกลงบนแผ่นฟิล์ม เทปวีดิทัศน์ หรือดิสก์ เพื่อที่จะนำไปฉายในโรงภาพยนตร์หรือเพื่อออกอากาศทางโทรทัศน์ กิจกรรมสนับสนุน เช่น การลำดับภาพยนตร์ การตัดต่อภาพยนตร์ การพากย์ภาพยนตร์ ฯลฯ การเผยแพร่/จำหน่ายภาพยนตร์ให้แก่อุตสาหกรรมอื่น ๆ การฉายภาพยนตร์ รวมถึงการซื้อและขายสิทธิ์การเผยแพร่/จำหน่ายภาพยนตร์ นอกจากนี้ยังรวมถึง กิจกรรมบันทึกเสียงลงสื่อ เช่น การผลิตสื่อบันทึกเสียง ต้นฉบับ การวางจำหน่าย การส่งเสริมและเผยแพร่ การจัดพิมพ์จำหน่ายหรือเผยแพร่ดนตรี รวมถึงกิจกรรมบริการบันทึกเสียงในห้องบันทึกเสียงหรือสถานที่อื่น ๆ

## 2.7 หมวดย่อย 60 การจัดผังรายการและการแพร่ภาพกระจายเสียง ในหมวดย่อยนี้ ได้แก่

กิจกรรมการสร้างสรรค์เนื้อหาและการได้มาของสิทธิ์ในการเผยแพร่และการแพร่ภาพกระจายเสียงทางวิทยุ โทรทัศน์ออกอากาศและการจัดผังรายการทางวิทยุและโทรทัศน์ ตามรายการบันเทิง รายการข่าว รายการสนทนา และที่คล้ายกัน การแพร่ภาพกระจายเสียงข้อมูลร่วมกันทั้งทางวิทยุหรือโทรทัศน์ผ่านทางเทคโนโลยีต่างๆ เช่น ทางอากาศ ทางดาวเทียม ทางเครือข่ายเคเบิล หรือทางอินเทอร์เน็ต รวมถึงการผลิตรายการ (ที่มีรูปแบบรายการที่ค่อนข้างจำกัด เช่น รายการข่าว รายการกีฬา รายการเพื่อการศึกษา หรือรายการสำหรับ

เยาวชน) เพื่อให้บุคคลที่สามารถนำรายการดังกล่าวไปแพร่ภาพกระจายเสียงให้แก่ลูกค้า เฉพาะกลุ่ม ซึ่งเป็นผู้บอกรับ เป็นสมาชิกหรือเสียค่าธรรมเนียมเข้าชม

## **2.8 หมวดย่อย 62 การจัดทำโปรแกรมคอมพิวเตอร์ การให้คำปรึกษาเกี่ยวกับคอมพิวเตอร์และ กิจกรรมที่เกี่ยวข้อง ในหมวดย่อยนี้ ได้แก่**

กิจกรรมการบริการความรู้ความชำนาญทางด้านเทคโนโลยีสารสนเทศ เช่น การเขียน การแก้ไข การทดสอบ การให้ความช่วยเหลือและแก้ไขปัญหาทางด้านซอฟต์แวร์ การวางแผนและการออกแบบระบบคอมพิวเตอร์ ซึ่งประกอบด้วยส่วนของฮาร์ดแวร์ ซอฟต์แวร์ และเทคโนโลยีการสื่อสาร รวมเข้าด้วยกัน การจัดการ และดำเนินการเกี่ยวกับระบบคอมพิวเตอร์ ณ สถานที่ของลูกค้า และ/หรือ สิ่งอำนวยความสะดวก ในการประมวลผลข้อมูล และกิจกรรมด้านวิชาชีพและเทคนิคทางด้านคอมพิวเตอร์อื่น ๆ

## **2.9 หมวดย่อย 63 การบริการสารสนเทศ ในหมวดย่อยนี้ ได้แก่**

กิจกรรมเว็บทำ กิจกรรมการประมวลผลข้อมูล การจัดการและการให้เข้าพื้นที่บนเครื่องแม่ข่าย (web hosting) รวมถึงกิจกรรมอื่น ๆ ที่มีวัตถุประสงค์เพื่อการบริการข้อมูลเป็นหลัก

## **2.10 หมวดย่อย 68 กิจกรรมอสังหาริมทรัพย์ ในหมวดย่อยนี้ ได้แก่**

การซื้อหรือ การขายอสังหาริมทรัพย์ การให้เช่าอสังหาริมทรัพย์ การบริการอสังหาริมทรัพย์อื่น ๆ ที่เป็นของตนเองหรือเช่าจากผู้อื่น ที่ดำเนินการโดยหน่วยงานรัฐและเอกชน เช่น การประเมินราคา อสังหาริมทรัพย์ หรือทำหน้าที่เป็นผู้จัดการดูแลผลประโยชน์ของคู่สัญญา (escrow agent) ด้านอสังหาริมทรัพย์ อาจดำเนินการโดยมืออสังหาริมทรัพย์เป็นของตนเองหรือเช่าจากผู้อื่นก็ได้ และอาจดำเนินการโดยได้รับค่าตอบแทน หรือสัญญาจ้าง รวมถึงการพัฒนาโครงการก่อสร้างของตนเองเพื่อให้เช่าพื้นที่

## **2.11 หมวดย่อย 69 กิจกรรมทางกฎหมายและการบัญชี ในหมวดย่อยนี้ ได้แก่**

การเป็นตัวแทนทางกฎหมายในการพิทักษ์สิทธิประโยชน์ของคนกลุ่มหนึ่งซึ่งขัดแย้งกับอีกกลุ่มหนึ่ง โดยไม่คำนึงว่าผ่านการพิจารณาของศาลหรือการทางกฎหมายอื่น ๆ หรือภายใต้การควบคุมของบุคคลซึ่งเป็นสมาชิกของเนติบัณฑิตยสภาหรือไม่ เช่น การให้คำปรึกษาและการเป็นตัวแทนในคดีแพ่ง คดีอาญา หรือข้อพิพาทด้านแรงงาน รวมถึงการเตรียมเอกสารทางกฎหมาย เช่น ใบสำคัญก่อตั้งบริษัท สัญญาก่อตั้ง ห้างหุ้นส่วน หรือเอกสารที่คล้ายกันที่เกี่ยวข้องกับการก่อตั้งบริษัท สิทธิบัตรและลิขสิทธิ์การเตรียมสัญญา พินัยกรรม ตราสาร ฯลฯ รวมถึงการบริการด้านการบัญชี เช่น การตรวจสอบบัญชี การเตรียมงบการเงิน และการทำบัญชี

## **2.12 หมวดย่อย 70 กิจกรรมของสำนักงานใหญ่และการบริการให้คำปรึกษาด้านการบริหารจัดการ ในหมวดย่อยนี้ ได้แก่**

การให้คำปรึกษาและให้ความช่วยเหลือแก่ธุรกิจและองค์กรอื่น ๆ ทางด้านการบริหารจัดการ เช่น การวางแผนกลยุทธ์และองค์กร การวางแผนทางการเงินและการจัดหางบประมาณเป้าหมาย และนโยบายทางการตลาด การกำหนดนโยบายภารกิจ แผนงานด้านทรัพยากรมนุษย์ การจัดตารางการผลิตและจัดทำแผนควบคุม รวมถึงการควบคุมดูแลและบริหารจัดการหน่วยอื่น ๆ ของบริษัท หรือวิสาหกิจเดียวกัน ได้แก่ กิจกรรมของ สำนักงานใหญ่ สำนักงานบริหารส่วนกลาง สำนักงานบริหารจัดการประจำภูมิภาค/ท้องถิ่น สำนักงานบริหารจัดการบริษัทในเครือ/บริษัทย่อย/สำนักงานสาขา

### 2.13 หมวดย่อย 71 กิจกรรมด้านสถาปัตยกรรมและวิศวกรรม รวมถึงการทดสอบและการวิเคราะห์ทางเทคนิค ในหมวดย่อยนี้ ได้แก่

การบริการด้านสถาปัตยกรรม วิศวกรรม การจัดทำแบบแปลน การตรวจสอบอาคาร การสำรวจ และการทำแผนที่ รวมถึงการบริการทดสอบทางกายภาพ ทางเคมี และการทดสอบเพื่อการวิเคราะห์ด้านอื่น ๆ

### 2.14 หมวดย่อย 72 การวิจัยและพัฒนาเชิงวิทยาศาสตร์ ในหมวดย่อยนี้ ได้แก่

กิจกรรมการวิจัยและการพัฒนา ซึ่งแบ่งออกเป็น 3 ประเภท

- 1) การวิจัยพื้นฐาน เป็นการศึกษาค้นคว้าในเชิงทฤษฎีหรือเชิงทดลอง เพื่อหาความรู้ใหม่ ๆ เกี่ยวกับปรากฏการณ์และข้อเท็จจริงที่สามารถสังเกตได้ โดยไม่มีจุดมุ่งหมายที่จะนำผลการวิจัยไปใช้ในทางปฏิบัติ
- 2) การวิจัยประยุกต์ เป็นการศึกษาค้นคว้าเพื่อหาความรู้ใหม่ ๆ โดยมีวัตถุประสงค์ หรือจุดมุ่งหมายเบื้องต้นที่จะนำผลการวิจัยไปใช้ประโยชน์ในทางปฏิบัติ
- 3) การทดลองเชิงพัฒนา เป็นการศึกษาอย่างมีระบบ โดยนำความรู้ที่มีอยู่แล้วจากการวิจัยและหรือประสบการณ์ในการปฏิบัติงาน เพื่อประดิษฐ์สิ่งใหม่ ผลิตภัณฑ์และเครื่องมือใหม่ ๆ เพื่อสร้างกระบวนการ ระบบและบริการใหม่ ๆ ขึ้นเพื่อปรับปรุงสิ่งที่ประดิษฐ์หรือก่อตั้งขึ้นแล้วให้ดีขึ้น

### 2.15 หมวดย่อย 73 การโฆษณาและการวิจัยตลาด ในหมวดย่อยนี้ ได้แก่

การสร้างสรรค์งานโฆษณาและการกำหนดรูปแบบงานโฆษณาในนิตยสาร หนังสือ วิทยุ โทรทัศน์ หรือสื่อโฆษณาอื่น ๆ รวมถึงการออกแบบโครงสร้างและสถานที่จัดแสดงโฆษณา

### 2.16 หมวดย่อย 74 กิจกรรมทางวิชาชีพ วิทยาศาสตร์ และเทคนิคอื่น ๆ ในหมวดย่อยนี้ ได้แก่

การให้บริการด้านวิชาชีพ วิทยาศาสตร์ และเทคนิค อื่น ๆ เช่นการตกแต่งภายในการออกแบบผลิตภัณฑ์ทางอุตสาหกรรม การออกแบบแฟชั่นที่เกี่ยวข้องกับสิ่งทอ เครื่องแต่งกาย รองเท้า เครื่องเพชรพลอยและรูปพรรณ เฟอร์นิเจอร์ และสินค้าแฟชั่นอื่น ๆ การออกแบบบรรจุภัณฑ์ รวมถึงกิจกรรมการถ่ายภาพ การดำเนินงานเกี่ยวกับฟิล์ม การแปลเอกสารและการดำเนินการของล่าม การบริการให้คำปรึกษา ด้านสิ่งแวดล้อม ฯลฯ

### 2.17 หมวดย่อย 77 กิจกรรมการให้เช่า ในหมวดย่อยนี้แบ่งเป็น 4 หมู่ใหญ่ ได้แก่

- 1) การให้เช่ายานยนต์ ได้แก่ การให้เช่ายานยนต์ชนิดนั่งส่วนบุคคล รถกระบะ รถตู้ รถขนาดเล็กที่คล้ายกันโดยไม่มีผู้ควบคุม และรวมทั้งการให้เช่ารถยนต์ชนิดรถบรรทุกและยานยนต์หนักอื่น ๆ เช่น รถบรรทุก รถพ่วง รถกึ่งพ่วง รถบัส เป็นต้น
- 2) การให้เช่าอุปกรณ์เพื่อการกีฬาและนันทนาการ และของใช้ส่วนบุคคลและของใช้ในครัวเรือน ได้แก่ การให้เช่าเรือทัศนจร เรือใบ เจ็ทสกี รถจักรยาน แก้อื้อและร่มชายหาด การให้เช่าวิดีโอเทป แผ่นเสียง ซีดี ดีวีดี ตลับเกม วิดีโอเกม การให้เช่าหนังสือทุกประเภท เช่น วารสาร นิตยสาร นิยาย เป็นต้น
- 3) การให้เช่าเครื่องจักรและอุปกรณ์อื่นๆ ที่ใช้เพื่อดำเนินการทางธุรกิจ รวมถึงเครื่องอุปกรณ์การขนส่งอื่น ๆ โดยไม่มีผู้ควบคุม ได้แก่ การให้เช่ารถจักรยานยนต์ รถคาราวาน รถที่ใช้สำหรับพักผ่อน เครื่องบิน บอลลูนอากาศร้อน รถแทรกเตอร์ที่ใช้ในการเกษตร คอมพิวเตอร์และอุปกรณ์ต่อพ่วง เครื่องพิมพ์ดีด เฟอร์นิเจอร์สำนักงาน เป็นต้น
- 4) สัญญาเช่าดำเนินงานผลิตภัณฑ์ที่มีทรัพย์สินทางปัญญาหรือผลิตภัณฑ์ที่คล้ายกัน ได้แก่ สิทธิบัตร เครื่องหมายการค้าหรือเครื่องหมายการบริการ ตราสินค้า สัญญาแฟรนไชส์ เป็นต้น

## 2.18 หมวดย่อย 78 กิจกรรมการจ้างงาน ในหมวดย่อยนี้ ได้แก่

กิจกรรมการรวบรวมรายการตำแหน่งงานว่างและทำการพิจารณาหรือวางตัวผู้สมัครเพื่อจ้างงาน (โดยบุคคลที่ถูกพิจารณาหรือวางตัวนั้นไม่ได้เป็นลูกจ้างของบริษัทจัดหางาน) และเป็นการจัดหาคนงานเพื่อเสริมกำลังแรงงานให้กับธุรกิจของลูกค้า โดยกำหนดช่วงเวลาของการจ้างงานไว้ล่วงหน้า รวมถึงกิจกรรมการจัดหาและบริหารจัดการทรัพยากรบุคคลให้กับผู้อื่นโดยได้รับค่าตอบแทนหรือตามสัญญาจ้าง กิจกรรมการสรรหาและบรรจุบุคลากรระดับผู้บริหาร และกิจกรรมการเป็นตัวแทนคัดเลือกนักแสดง

## 2.19 หมวดย่อย 79 กิจกรรมของตัวแทนธุรกิจท่องเที่ยว การจัดหาเที่ยว การบริการสำรอง และกิจกรรมที่เกี่ยวข้อง ในหมวดย่อยนี้ ได้แก่

กิจกรรมการขายบริการด้านการท่องเที่ยว การนำเที่ยว การเดินทาง และที่พักแรมให้กับลูกค้าที่เป็นประชาชนทั่วไปและลูกค้าในเชิงพาณิชย์ และกิจกรรมการจัดนำเที่ยวที่ขายผ่านตัวแทนธุรกิจท่องเที่ยวหรือผู้จัดนำเที่ยวเป็นผู้ขายเองโดยตรง เช่น ผู้จัดนำเที่ยว และบริการที่เกี่ยวข้องกับการท่องเที่ยวอื่น ๆ รวมถึงบริการสำรองต่าง ๆ กิจกรรมของมัคคุเทศก์และกิจกรรมการส่งเสริมการท่องเที่ยว

## 2.20 หมวดย่อย 80 การบริการรักษาความปลอดภัยและการสืบสวน ในหมวดย่อยนี้ ได้แก่

การบริการที่เกี่ยวข้องกับการรักษาความปลอดภัย เช่น บริการสืบสวนและนักสืบ บริการยามและสายตรวจ การเก็บและจัดส่งเงิน หรือของมีค่าอื่น ๆ โดยมีบุคลากรและเครื่องอุปกรณ์เพื่อรักษาทรัพย์สินในขณะขนส่ง การดำเนินการเกี่ยวกับระบบสัญญาณรักษาความปลอดภัยทางอิเล็กทรอนิกส์ที่เน้นเฉพาะที่มีการเฝ้าติดตามและสังเกตการณ์ทางไกลได้ เช่น สัญญาณกันขโมยและสัญญาณแจ้งอัคคีภัย ซึ่งโดยส่วนใหญ่ มักดำเนินการรวมอยู่กับกิจกรรมการขาย ติดตั้งและซ่อม

## 2.21 หมวดย่อย 81 กิจกรรมการบริการสำหรับอาคารและภูมิทัศน์ ในหมวดย่อยนี้ ได้แก่

การบริการสนับสนุนทั่วไป เช่น การทำความสะอาดภายในและภายนอกอาคารทุกประเภท การทำความสะอาดเครื่องจักรอุตสาหกรรม การทำความสะอาดรถไฟ รถโดยสาร เครื่องบิน ฯลฯ การทำความสะอาดอาคารหรือเรือบรรทุกน้ำมันหรือของเหลวอื่นๆ กิจกรรมการฆ่าเชื้อและการกำจัดแมลง หนู และสิ่งรบกวนอื่นๆ ในอาคาร การจัดหาบริการดูแลและบำรุงรักษาภูมิทัศน์ ตลอดจนการให้บริการดังกล่าวไปพร้อมกับการออกแบบภูมิทัศน์และ/หรือการก่อสร้าง

## 2.22 หมวดย่อย 82 การบริการด้านการบริหารและสนับสนุนการดำเนินงานของสำนักงาน และกิจกรรมอื่น ๆ ที่สนับสนุนทางธุรกิจ ในหมวดย่อยนี้ ได้แก่

การบริการด้านการบริหารสำนักงานประจำวัน เช่น การวางแผนทางการเงิน การเรียกเก็บเงินและทำบันทึกรายการ งานบุคลากร การจัดส่งสินค้า และระบบโลจิสติกส์ ที่ให้บริการกับผู้อื่นโดยได้รับค่าตอบแทนหรือตามสัญญาจ้าง รวมถึงการบริการกิจกรรมสนับสนุนการดำเนินธุรกิจประจำวันให้กับผู้อื่นโดยได้รับค่าตอบแทนหรือตามสัญญาจ้าง เช่น การถ่ายเอกสาร ทำพิมพ์เขียว โรเนียว อัดสำเนา การบริการทำสำเนาอื่นๆ การเตรียมเอกสารและกิจกรรมเฉพาะด้านอื่นๆ ที่สนับสนุนการดำเนินงานสำนักงาน กิจกรรมศูนย์บริการทางโทรศัพท์ (call center) สำหรับรองรับบริการโทรเข้าของลูกค้า การจัดประชุมและการแสดงสินค้า เป็นต้น



## 2.23 หมวดย่อย 90 กิจกรรมการสร้างสรรค์ศิลปะความบันเทิง ในหมวดย่อยนี้ ได้แก่

กิจกรรมการสร้างสรรค์ศิลปะ เช่น นักประพันธ์เพลง จิตรกร ช่างปั้น ช่างแกะสลัก ช่างทำพิมพ์ นักเขียน /นักหนังสือพิมพ์อิสระทุกสาขา การแสดงละครเวที คอนเสิร์ต เป็นต้น

## 2.24 หมวดย่อย 92 กิจกรรมการพนันและการเสี่ยงโชค ในหมวดย่อยนี้ ได้แก่

การดำเนินงานเกี่ยวกับสิ่งอำนวยความสะดวกสำหรับการเสี่ยงโชค เช่น การขายลอตเตอรี่/สลากกินแบ่งทุกประเภท เป็นต้น

## 2.25 หมวดย่อย 93 กิจกรรมด้านการกีฬา ความบันเทิง และการนันทนาการ ในหมวดย่อยนี้ ได้แก่

กิจกรรมด้านการนันทนาการ ความบันเทิง และการกีฬา เช่น สนามฟุตบอล สนามเทนนิส สระว่ายน้ำ ศูนย์ฟิตเนส ฯลฯ

## 2.26 หมวดย่อย 95 การซ่อมคอมพิวเตอร์และของใช้ส่วนบุคคลและของใช้ในครัวเรือน ในหมวดย่อยนี้ ได้แก่

การซ่อมและบำรุงรักษาคอมพิวเตอร์และอุปกรณ์ต่อพ่วง เช่น คอมพิวเตอร์ชนิดตั้งโต๊ะ คอมพิวเตอร์แล็ปท็อป คอมพิวเตอร์ลูกข่าย อุปกรณ์จัดเก็บข้อมูล และเครื่องพิมพ์ รวมถึงการซ่อมอุปกรณ์คมนาคม (เช่น เครื่องโทรสาร วิทยุสื่อสารแบบสองทาง) เครื่องใช้อิเล็กทรอนิกส์ในครัวเรือน (เช่น วิทยุและโทรทัศน์) เครื่องอุปกรณ์ที่ใช้ในบ้านและในสวน (เช่น เครื่องตัดหญ้าและเครื่องเป่าลม) รองเท้าและเครื่องหนัง เพอร์นิเจอร์และของตกแต่งบ้าน เสื้อผ้าและอุปกรณ์ตกแต่งเสื้อผ้า อุปกรณ์กีฬา เครื่องดนตรี สิ่งของที่ใช้ในงานอดิเรก และของใช้ส่วนบุคคลและของใช้ในครัวเรือนอื่น ๆ

## 2.27 หมวดย่อย 96 กิจกรรมการบริการส่วนบุคคลอื่นๆ ในหมวดย่อยนี้ ได้แก่

กิจกรรมการบริการส่วนบุคคลอื่น ๆ เช่น การบริการซักรีด และซักแห้ง ผลิภัณฑ์สิ่งทอและขนสัตว์ การแต่งผม และการเสริมสวยอื่น ๆ การทำศพ และกิจกรรมที่เกี่ยวข้อง เป็นต้น

### 3. รูปแบบการจัดตั้งตามกฎหมาย

1) ส่วนบุคคล หรือห้างหุ้นส่วนที่ไม่เป็นนิติบุคคล หมายถึง สถานประกอบการที่มีเจ้าของ เป็นบุคคลธรรมดา คนเดียวหรือหลายคนรวมกัน และให้หมายรวมถึงห้างหุ้นส่วนสามัญที่ไม่จดทะเบียนเป็นนิติบุคคลด้วย

2) ห้างหุ้นส่วนสามัญนิติบุคคล หรือห้างหุ้นส่วนจำกัด หมายถึง สถานประกอบการ ที่จัดตั้งขึ้นโดยคณะบุคคลตั้งแต่ 2 คนขึ้นไป รวมทุนกันเพื่อประกอบธุรกิจและรับผิดชอบร่วมกัน โดยการจดทะเบียนตามกฎหมาย

#### 3) บริษัทจำกัด บริษัทจำกัด (มหาชน)

- **บริษัทจำกัด** หมายถึง สถานประกอบการที่จัดตั้งโดยผู้เริ่มคณะหนึ่งและได้ จดทะเบียนถูกต้องตามกฎหมาย โดยต้องมีผู้เริ่มก่อตั้ง ตั้งแต่ 7 คนขึ้นไป

- **บริษัทจำกัด (มหาชน)** หมายถึง สถานประกอบการที่จัดตั้งขึ้นโดยการจดทะเบียนจัดตั้งบริษัท การควบบริษัท หรือการแปรสภาพบริษัท และมีวัตถุประสงค์ที่จะเสนอขายหุ้นต่อประชาชน โดยมีผู้เริ่มก่อตั้งตั้งแต่ 15 คนขึ้นไป

4) ส่วนราชการหรือรัฐวิสาหกิจ หมายถึง สถานประกอบการที่รัฐบาลเป็นเจ้าของหรือมีทุนอยู่ด้วยไม่น้อยกว่าร้อยละ 50 ของทุนทั้งหมด

5) สหกรณ์ หมายถึง สถานประกอบการที่จัดตั้งขึ้นในรูปของสหกรณ์ และจดทะเบียนถูกต้องตามกฎหมายว่าด้วยสหกรณ์ โดยมีคณะผู้ก่อตั้งไม่น้อยกว่า 10 คน

6) รูปแบบอื่นๆ หมายถึง รูปแบบการจัดตั้งตามกฎหมายในลักษณะอื่นๆ นอกเหนือจาก ที่กล่าวแล้ว เช่น จัดตั้งในรูปสมาคมหรือสโมสร

#### 4. รูปแบบการจัดตั้งทางเศรษฐกิจ

1) สำนักงานแห่งเดียว หมายถึง สถานประกอบการที่ไม่มีหน่วยงานย่อยหรือ สาขาอื่นใดและไม่เป็นหน่วยงานย่อยหรือสาขาของสถานประกอบการอื่น

2) สำนักงานใหญ่ หมายถึง สถานประกอบการที่เป็นเจ้าของ และควบคุมกิจการของสถานประกอบการอื่นที่เป็นสำนักงานสาขา หรือหน่วยงานย่อย

3) สำนักงานสาขา หมายถึง สถานประกอบการที่เป็นสาขา หรือหน่วยงานย่อยของสถานประกอบการอื่นที่เป็นสำนักงานใหญ่

#### 5. ทุนจดทะเบียน

ทุนจดทะเบียนหรือทุนรับอนุญาต หมายถึง ทุนดำเนินการซึ่งผู้เริ่มก่อการได้ระบุไว้เมื่อจดทะเบียนจัดตั้งเป็นนิติบุคคลหรือทุนที่ได้รับอนุญาตเมื่อขอจัดตั้งเป็นนิติบุคคล ทุนนี้ไม่ได้แสดงถึงเงินที่ได้รับจากผู้ถือหุ้นแต่เป็นการแสดงถึงความประสงค์ของผู้เริ่มก่อการว่าจะมีทุนดำเนินการเป็นจำนวนเงินเท่าใด

#### 6. คนทำงาน

หมายถึง ผู้ที่ทำงานในสถานประกอบการหรือทำงานให้กับสถานประกอบการ รวมเจ้าของหรือหุ้นส่วนที่ทำงานให้กับสถานประกอบการ ผู้ช่วยธุรกิจของครัวเรือน คนทำงานของสถานประกอบการที่ไปปฏิบัติงานประจำนอกสถานที่ เช่น พนักงานขาย เจ้าหน้าที่ติดตั้งซ่อมแซม และบำรุง (คนทำงาน **ไม่รวม** ผู้บริหารหรือผู้ถือหุ้นที่ได้รับเบี้ยประชุมเป็นครั้งคราว คนทำงานของสถานประกอบการอื่นที่มาปฏิบัติงานประจำที่สถานประกอบการแห่งนี้ และคนทำงานที่มารับงานไปทำที่บ้าน)

##### คนทำงานแบ่งออกเป็น

1) คนทำงานโดยไม่ได้รับค่าจ้าง เงินเดือน หมายถึง เจ้าของกิจการหรือหุ้นส่วนที่ทำงานให้สถานประกอบการ โดยไม่ได้รับค่าจ้างเงินเดือน และผู้ที่อาศัยอยู่ในครัวเรือนของเจ้าของกิจการหรือหุ้นส่วน หรือบุคคลอื่นที่ทำงานให้กับสถานประกอบการอย่างน้อยสัปดาห์ละ 20 ชั่วโมง โดยไม่ได้รับค่าจ้าง เงินเดือนเป็นประจำ

2) ลูกจ้าง หมายถึง ผู้ที่ทำงานเกี่ยวกับการขายสินค้าหรือบริการและดำเนิน กิจกรรมอื่น ๆ ที่เกี่ยวข้องทั้งในและนอกสถานประกอบการ โดยได้รับค่าตอบแทนเป็นเงินเดือนหรือค่าจ้างประจำ เช่น พนักงานขาย เสมียน พนักงานบัญชี

- ระดับบริหารจัดการ เช่น ผู้จัดการฝ่าย ผู้ช่วยหัวหน้าฝ่ายและหัวหน้าแผนกต่าง ๆ

- ระดับปฏิบัติการ เช่น พนักงานขาย เสมียน พนักงานบัญชี พนักงานประชาสัมพันธ์

พนักงานทำความสะอาด พนักงานขนของ พนักงานขับรถ เป็นต้น

#### 7. ค่าตอบแทนแรงงาน

1) ค่าจ้าง เงินเดือน หมายถึง เงินที่นายจ้างหรือสถานประกอบการจ่ายให้ลูกจ้าง ในระหว่างเดือน มกราคม - ธันวาคม 2554 ตามข้อตกลงการจ้างแรงงาน โดยอาจจ่ายตามเงื่อนไขของระยะเวลา หรือจ่ายตามปริมาณงาน

2) ค่าล่วงเวลา โบนัส เงินรางวัลพิเศษ เงินเพิ่มค่าครองชีพ ค่านายหน้า หมายถึง เงินนอกเหนือจากค่าจ้างเงินเดือนที่สถานประกอบการจ่ายให้แก่ลูกจ้างเป็นค่าตอบแทนในการทำงาน



3) **สวัสดิการและผลประโยชน์ตอบแทน** หมายถึง ผลประโยชน์ตอบแทนแรงงานที่นายจ้างหรือสถานประกอบการจ่ายหรือบริการให้แก่ลูกจ้าง ได้แก่ ค่าตอบแทนแรงงานที่จ่ายเป็นสิ่งของหรือบริการ และ สวัสดิการที่นายจ้างจัดหาหรือบริการลูกจ้าง เช่น อาหาร เครื่องดื่ม บ้านพักคนงาน ค่าเช่าบ้าน ค่าซ่อมแซม ที่อยู่อาศัย ค่ารักษาพยาบาล บริการดูแลบุตร พาหนะรับส่งมาทำงาน บันเทิงหรือสันทนาการต่าง ๆ การจ่ายอาจจะจ่ายเป็นตัวเงินหรือไม่ก็ได้

4) **เงินที่สถานประกอบการจ่ายสมทบเข้ากองทุนเพื่อการประกันสังคม** หมายถึง เงินที่สถานประกอบการจ่ายสมทบเข้ากองทุนเพื่อการประกันสังคมทั้งของรัฐบาลและเอกชน เพื่อมิให้ลูกจ้างได้รับความเดือดร้อนเมื่อต้องขาดรายได้ไปบางส่วนหรือทั้งหมด อันเนื่องมาจากการเจ็บป่วย หรือประสบอันตรายทั้งในและนอกเวลาทำงาน การคลอดบุตร ทูพพลภาพ การว่างงาน ชราภาพ และเสียชีวิต เงินดังกล่าว ได้แก่ เงินสมทบกองทุนการประกันสังคม กองทุนเงินทดแทน กองทุนสำรองเลี้ยงชีพ การประกันสุขภาพ เป็นต้น

## 8. ค่าใช้จ่ายทั้งสิ้น

หมายถึง ค่าใช้จ่ายรวมทั้งสิ้นที่สถานประกอบการใช้จ่ายไปในการดำเนินงานในระหว่าง มกราคม - ธันวาคม 2554 ซึ่งประกอบด้วย

1) **ค่าซื้อสินค้าเพื่อการจำหน่ายและหรือให้บริการ** หมายถึง มูลค่าซื้อสินค้าหรือวัสดุประกอบ รวมค่าภาษีต่าง ๆ และค่าใช้จ่ายต่าง ๆ ที่เกิดขึ้นในการจัดซื้อสินค้า

2) **ค่าใช้จ่ายอื่น ๆ ในการดำเนินกิจการ** หมายถึง ค่าใช้จ่ายนอกเหนือจากค่าซื้อสินค้าเพื่อการจำหน่ายและหรือให้บริการ และค่าตอบแทนแรงงาน ค่าใช้จ่ายอื่น ๆ ในการดำเนินกิจการ ได้แก่ ค่าเช่าที่ดิน อาคาร ยานพาหนะ เครื่องจักรและอุปกรณ์ ค่าซ่อมแซมสินทรัพย์ถาวร ค่าน้ำมันเชื้อเพลิง ค่าไฟฟ้า ค่าน้ำประปา ค่าภาษีอื่น ๆ และ**ค่าใช้จ่ายอื่น ๆ** เช่น ค่าไปรษณีย์โทรเลข ค่าโทรศัพท์ ค่าเครื่องเขียนแบบพิมพ์ ค่าทำบัญชี ค่าดอกเบียจ่าย ขาดทุนจากการเปลี่ยนแปลงอัตราแลกเปลี่ยนฯ หนี้สูญ ค่าโฆษณา ค่าเบี้ยประกันภัย เป็นต้น

## 9. มูลค่าสินค้าและวัสดุประกอบคงเหลือ

หมายถึง มูลค่าสินค้าและวัสดุประกอบต่าง ๆ ของสถานประกอบการ ที่ยังคงเหลืออยู่โดยไม่คำนึงว่า จะเก็บอยู่ ณ ที่ใดก็ตาม

1) **มูลค่าสินค้าและวัสดุประกอบคงเหลือต้นปี** หมายถึง มูลค่าของสินค้าและวัสดุประกอบที่เหลือมาจากปีก่อน เมื่อ 1 มกราคม 2554

2) **มูลค่าสินค้าและวัสดุประกอบคงเหลือปลายปี** หมายถึง มูลค่าของสินค้าและวัสดุประกอบที่เหลืออยู่ เมื่อ 31 ธันวาคม 2554

## 10. ส่วนเปลี่ยนแปลงของสินค้าและวัสดุประกอบคงเหลือ

หมายถึง มูลค่าของผลต่างระหว่างสินค้า และวัสดุประกอบคงเหลือปลายปี และต้นปี 2554 (มูลค่าปลายปี - มูลค่าต้นปี)

## 11. รายรับทั้งสิ้นของสถานประกอบการ

หมายถึง จำนวนเงินทั้งสิ้นที่ได้จากการประกอบธุรกิจในรอบปี 2554 เช่น รายรับจากการขายสินค้า รายรับจากการประกอบธุรกิจโรงแรมและภัตตาคาร รายรับจากการให้บริการและค่านายหน้า โดยไม่คำนึงถึงเวลาหรือวิธีการชำระเงินจากผู้ซื้อ ทั้งนี้รวมถึงมูลค่าขายจากการให้เข้าซื้อและการขายผ่อนชำระ และการ

ขายสินค้าที่นำไปฝากให้สถานประกอบการอื่นขายด้วย นอกจากนี้ยังหมายถึงรายรับจากการให้เช่าสินทรัพย์ถาวร เงินปันผลรับ ดอกเบี้ยรับ กำไรจากอัตราแลกเปลี่ยนฯ และอื่นๆ ทั้งนี้**ไม่รวม**ค่าขายสินค้า ที่สถานประกอบการอื่นนำมาฝากขาย และส่วนลดที่สถานประกอบการลดให้แก่ผู้ซื้อ หรือผู้ใช้บริการ

## 12. มูลค่าตามบัญชีของสินทรัพย์ถาวร

หมายถึง มูลค่าสุทธิของสินทรัพย์ถาวรตามบัญชี เมื่อได้หักค่าเสื่อมราคา ค่าสึกหรอ ตามระยะเวลาการใช้งานจนถึงวันสิ้นงวดบัญชีปี 2554 หรือ 31 ธันวาคม 2554 สินทรัพย์ถาวร ได้แก่ ที่ดิน อาคาร เครื่องจักร และเครื่องมือ ยานพาหนะ เครื่องใช้สำนักงาน เป็นต้น มูลค่าสินทรัพย์ถาวรรวมถึงมูลค่าการต่อเติมดัดแปลง และปรับปรุงในระหว่างปี เพื่อยืดอายุการใช้งาน หรือเพิ่มประสิทธิภาพการทำงาน

## 13. มูลค่าเพิ่ม

คำนวณโดย : มูลค่าเพิ่ม = รายได้จากการดำเนินงาน - ค่าใช้จ่ายชั้นกลาง

รายได้จากการดำเนินงาน	=	รายรับทั้งสิ้นของสถานประกอบการ
	หัก	รายรับจากการให้เช่าที่ดิน ดอกเบี้ยรับ / เงินปันผลรับ กำไรจากการเปลี่ยนแปลงอัตราแลกเปลี่ยนฯ
มูลค่าเพิ่ม	=	ส่วนเปลี่ยนแปลงของสินค้าและวัสดุประกอบคงเหลือ
ค่าใช้จ่ายชั้นกลาง	=	ค่าซื้อสินค้าเพื่อการจำหน่าย และ/หรือ ให้บริการ
	บวก	ค่าใช้จ่ายอื่น ๆ ในการดำเนินกิจการ
	หัก	ดอกเบี้ยจ่าย หนี้สูญ ขาดทุนจากการเปลี่ยนแปลงอัตราแลกเปลี่ยนฯ

# คณะผู้จัดทำ CD - ROM

หน่วยงานเจ้าของเรื่อง

สำนักงานสถิติจังหวัดเลย  
โทร. 0 4281 1162

หน่วยงานผลิตและออกแบบ

กลุ่มบูรณาการข้อมูลสถิติ  
สำนักสถิติพยากรณ์  
โทร. 0 2141 7494

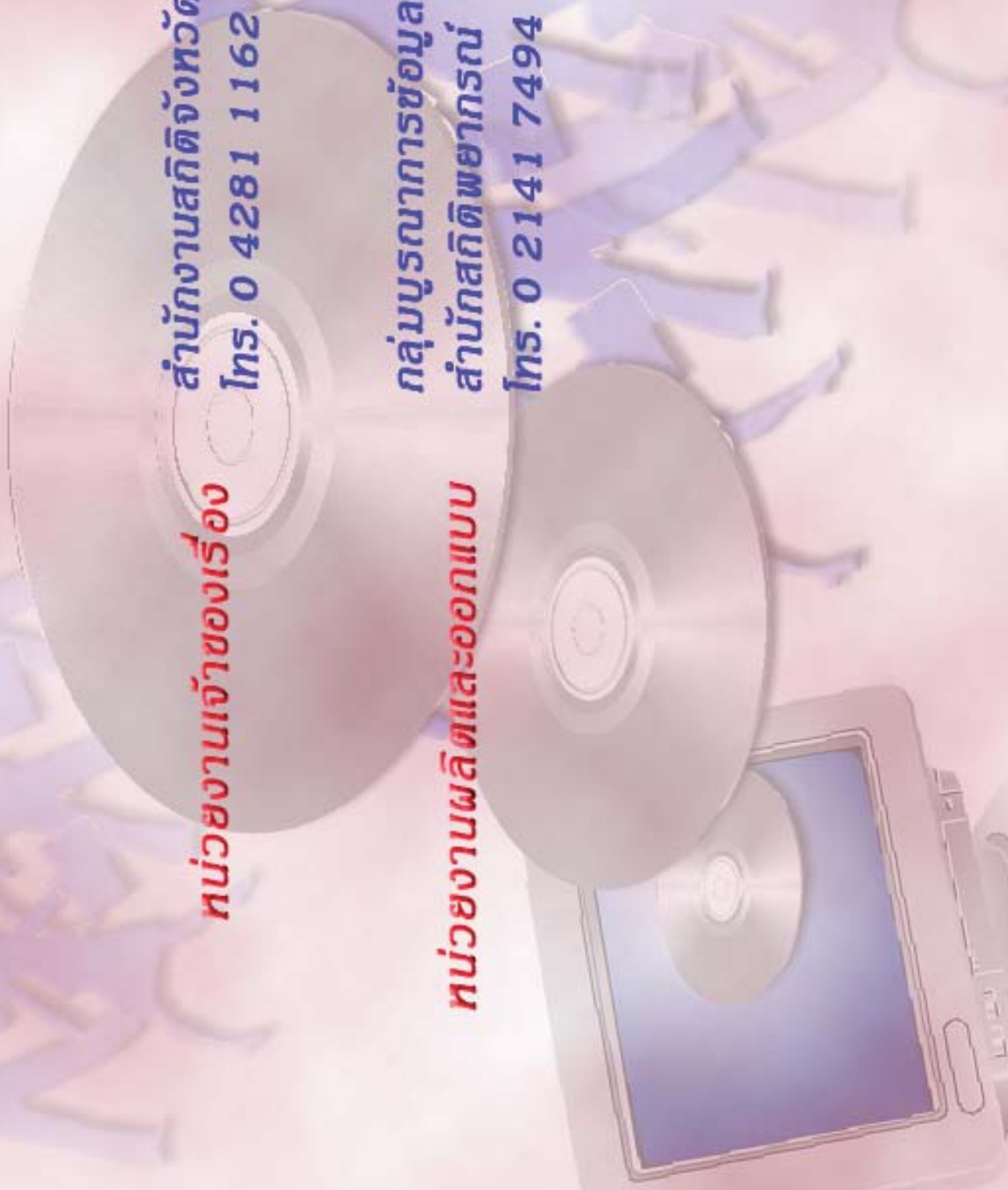

## ตารางสถิติในรูปแบบ Format Excel

ตอนที่ 1 ข้อมูลการดำเนินกิจการของสถานประกอบการธุรกิจฯ  
จำแนกตามขนาดของสถานประกอบการ

## ตารางสถิติในรูป Format Excel

- ตอนที่ 1 ข้อมูลการดำเนินงานกิจการของสถานประกอบการธุรกิจ จำแนกตามขนาดของสถานประกอบการ
- ตาราง 1 ข้อมูลสถิติที่สำคัญของสถานประกอบการธุรกิจในปี 2554 จำแนกตามขนาดของสถานประกอบการ
- ตาราง 2 จำนวนคนทำงานของสถานประกอบการธุรกิจในปี 2554 จำแนกตามสถานภาพการทำงาน เพศ และขนาดของสถานประกอบการ
- ตาราง 3 จำนวนสถานประกอบการธุรกิจที่มีลูกจ้าง จำแนกตามจำนวนวันทำงานต่อสัปดาห์ จำนวนชั่วโมงทำงานเฉลี่ยต่อวันของลูกจ้าง และขนาดของสถานประกอบการ
- ตาราง 4 ค่าตอบแทนแรงงานของสถานประกอบการธุรกิจ ในปี 2554 จำแนกตามขนาดของสถานประกอบการ
- ตาราง 5 ค่าใช้จ่ายทั้งสิ้น มูลค่าสินค้าและวัสดุประกอบและส่วนเปลี่ยนแปลงสินค้าของสถานประกอบการธุรกิจปี 2554 จำแนกตามขนาดของสถานประกอบการ
- ตาราง 6 รายรับทั้งสิ้นของสถานประกอบการธุรกิจในปี 2554 จำแนกตามขนาดของสถานประกอบการ
- ตาราง 7 มูลค่าตามบัญชีของสินทรัพย์สถานประกอบการ ณ วันที่ 1 มกราคม 2554 จำแนกตามขนาดของสถานประกอบการ
- ตาราง 8 มูลค่าตามบัญชีของสินทรัพย์สถานประกอบการ ณ วันที่ 31 ธันวาคม 2554 จำแนกตามขนาดของสถานประกอบการ
- ตาราง 9 มูลค่าสินทรัพย์ถาวรที่เปลี่ยนแปลงของสถานประกอบการธุรกิจ ระหว่าง มกราคม – ธันวาคม 2554 จำแนกตามขนาดของสถานประกอบการ

ตอนที่ 2 ข้อมูลการดำเนินงานของสถานประกอบการธุรกิจฯ  
จำแนกตามหมวดย่อยธุรกิจ

## ตารางสถิติในรูปแบบ Format Excel

- ตอนที่ 2** ข้อมูลการดำเนินงานกิจการของสถานประกอบการธุรกิจฯ จำแนกตามหมวดย่อยธุรกิจ
- ตาราง 1** ข้อมูลสถิติที่สำคัญของสถานประกอบการธุรกิจในปี 2554 จำแนกตามหมวดย่อยธุรกิจ
- ตาราง 2** จำนวนคนทำงานของสถานประกอบการธุรกิจในปี 2554 จำแนกตามสถานภาพการทำงาน เพศ และหมวดย่อยธุรกิจ
- ตาราง 3** จำนวนสถานประกอบการธุรกิจที่มีลูกจ้าง จำแนกตามจำนวนวันทำงานต่อสัปดาห์ จำนวนชั่วโมงทำงานเฉลี่ยต่อวันของลูกจ้าง และหมวดย่อยธุรกิจ
- ตาราง 4** ค่าตอบแทนแรงงานของสถานประกอบการธุรกิจในปี 2554 จำแนกตามหมวดย่อยธุรกิจ
- ตาราง 5** ค่าใช้จ่ายทั้งสิ้น มูลค่าสินค้าและวัสดุประกอบและส่วนเปลี่ยนแปลงสินค้าของสถานประกอบการธุรกิจปี 2554 จำแนกตามหมวดย่อยธุรกิจ
- ตาราง 6** รายรับทั้งสิ้นของสถานประกอบการธุรกิจในปี 2554 จำแนกตามหมวดย่อยธุรกิจ
- ตาราง 7** มูลค่าตามบัญชีของสินทรัพย์สถานประกอบการ ณ วันที่ 1 มกราคม 2554 จำแนกตามหมวดย่อยธุรกิจ
- ตาราง 8** มูลค่าตามบัญชีของสินทรัพย์สถานประกอบการ ณ วันที่ 31 ธันวาคม 2554 จำแนกตามหมวดย่อยธุรกิจ
- ตาราง 9** มูลค่าสินทรัพย์ถาวรที่เปลี่ยนแปลงของสถานประกอบการธุรกิจ ระหว่าง มกราคม – ธันวาคม 2554 จำแนกตามหมวดย่อยธุรกิจ