



สำมะโนธุรกิจและอุตสาหกรรม พ.ศ. 2555  
: ธุรกิจทางการค้าและธุรกิจทางการบริการ  
THE 2012 BUSINESS AND INDUSTRIAL CENSUS  
: TRADE AND SERVICES INDUSTRY

จังหวัดร้อยเอ็ด  
ROI-ET PROVINCE



สำนักงานสถิติแห่งชาติ  
กระทรวงเทคโนโลยีสารสนเทศและการสื่อสาร  
NATIONAL STATISTICAL OFFICE  
MINISTRY OF INFORMATION AND COMMUNICATION TECHNOLOGY

**คำนำ**

**บทสรุปสำหรับผู้บริหาร**

**สารบัญตาราง**

**บทที่ 1 บทนำ**

- ✦ ความเป็นมา
- ✦ ขอบข่ายและคัมรวม
- ✦ รายการข้อมูลที่เกี่ยวข้อง
- ✦ วัตถุประสงค์
- ✦ คาบเวลาอ้างอิง
- ✦ ประโยชน์ของข้อมูล

**บทที่ 2 สรุปข้อมูลที่สำคัญ**

- ✦ ข้อมูลทั่วไปของสถานประกอบการธุรกิจทางการค้าและธุรกิจทางการบริการ
- ✦ ข้อมูลสถิติที่สำคัญจำแนกตามขนาดของสถานประกอบการและหมวดย่อยธุรกิจ

**สารบัญตารางสถิติ**

- ✦ ตอนที่ 1 ข้อมูลการดำเนินงานกิจการของสถานประกอบการธุรกิจฯ จำแนกตามขนาดของสถานประกอบการ
- ✦ ตอนที่ 2 ข้อมูลการดำเนินงานกิจการของสถานประกอบการธุรกิจฯ จำแนกตามหมวดย่อยธุรกิจ

**ภาคผนวก**

- ✦ ภาคผนวก ก ระเบียบวิธี
- ✦ ภาคผนวก ข คำนิยาม

**คณะผู้จัดทำ CD-ROM**

**หน่วยงานที่เผยแพร่**

**ตารางสถิติในรูปแบบ Format Excel**

- ✦ ตอนที่ 1 ข้อมูลการดำเนินงานกิจการของสถานประกอบการธุรกิจฯ จำแนกตามขนาดของสถานประกอบการ
- ✦ ตอนที่ 2 ข้อมูลการดำเนินงานกิจการของสถานประกอบการธุรกิจฯ จำแนกตามหมวดย่อยธุรกิจ

### หน่วยงานเจ้าของเรื่อง

สำนักงานสถิติจังหวัดร้อยเอ็ด  
โทรศัพท์ 0 4351 1280  
โทรสาร 0 4351 5407  
ไปรษณีย์อิเล็กทรอนิกส์ :

### Division-in-Charge

Roi-Et Provincial Statistical Office  
Tel. + 66 4351 1280  
Fax : + 66 4351 5407  
E-mail : Roi-et@nso.go.th

### หน่วยงานที่เผยแพร่

สำนักสถิติพยากรณ์  
สำนักงานสถิติแห่งชาติ  
ศูนย์ราชการเฉลิมพระเกียรติ 80 พรรษาฯ  
อาคารรัฐประศาสนภักดี ชั้น 2  
ถนนแจ้งวัฒนะ เขตหลักสี่  
กทม. 10210  
โทรศัพท์ 0 214 17498  
โทรสาร 0 214 38132  
ไปรษณีย์อิเล็กทรอนิกส์ binfopub@nso.go.th

### Distributed by

Statistical Forecasting Bureau  
National Statistical Office,  
The Government Complex,  
Ratthaprasasanabhakti Building, 2<sup>nd</sup> Floor  
Chaeng Watthana Rd., Laksi  
Bangkok 10210, THAILAND  
Tel. + 66 (0) 214 17498  
Fax : + 66 (0) 214 38132  
E-mail : binfopub@nso.go.th  
[http : // www.nso.go.th](http://www.nso.go.th)

### ปีที่จัดพิมพ์

2557

### Published

2014

## คำนำ

เนื่องจากปัจจุบันโครงสร้างการดำเนินงานธุรกิจและอุตสาหกรรมของประเทศมีการเปลี่ยนแปลงไปอย่างรวดเร็ว โดยเฉพาะอุตสาหกรรมการผลิตนับเป็นกิจกรรมทางเศรษฐกิจสาขาหนึ่งที่มีบทบาทอย่างมากต่อระบบเศรษฐกิจของประเทศไทย จึงเห็นได้ว่าโครงสร้างของระบบเศรษฐกิจของประเทศขึ้นอยู่กับอุตสาหกรรมค่อนข้างมาก ประกอบกับปัจจุบันมีการประกอบธุรกิจทั้งทางการค้า การบริการและอุตสาหกรรมการผลิตใหม่ๆเกิดขึ้น รวมทั้งการประกอบอุตสาหกรรมขนาดเล็ก และอุตสาหกรรมในครัวเรือน ก็มีบทบาทสำคัญต่อการเจริญเติบโตทางเศรษฐกิจโดยรวมของประเทศเพิ่มขึ้น ดังนั้นข้อมูลสถิติและสารสนเทศโครงสร้างพื้นฐานเกี่ยวกับการประกอบธุรกิจดังกล่าว จึงมีความสำคัญและจำเป็นสำหรับภาครัฐและเอกชนใช้ในการกำหนดนโยบายและวางแผนพัฒนาด้านเศรษฐกิจและอุตสาหกรรม ทั้งในระดับประเทศและระดับจังหวัด เพื่อเพิ่มศักยภาพการแข่งขันในเวทีการค้าโลก สำนักงานสถิติแห่งชาติ ซึ่งเป็นหน่วยงานที่รับผิดชอบในการจัดเก็บข้อมูลทั้งทางด้านเศรษฐกิจ และสังคมของประเทศ จำเป็นจะต้องจัดหาข้อมูลสถิติที่เกี่ยวข้อง เพื่อให้ประเทศมีข้อมูลสถิติพื้นฐานที่สำคัญ จึงกำหนดให้มีการจัดทำสำมะโนธุรกิจและอุตสาหกรรม พ.ศ. 2555 ขึ้น เพื่อให้ทุกภาคส่วนสามารถ นำข้อมูลไปใช้ประโยชน์ร่วมกัน

รายงานฉบับนี้เป็นรายงานผลจากการเก็บรวบรวมข้อมูลรายละเอียดการประกอบกิจการของสถานประกอบการธุรกิจทางการค้าและธุรกิจทางการบริการ ซึ่งดำเนินการเก็บรวบรวมข้อมูลในช่วงเดือนพฤษภาคม – สิงหาคม 2555 ข้อมูลที่นำเสนอเป็นผลการดำเนินงานในรอบปี 2554 (1 มกราคม – 31 ธันวาคม 2554) ของสถานประกอบการธุรกิจทุกแห่ง ที่ตั้งอยู่ในจังหวัดร้อยเอ็ด

ผลจากสำมะโนธุรกิจและอุตสาหกรรม พ.ศ. 2555 พบว่า สถานประกอบการธุรกิจ ในจังหวัดร้อยเอ็ด มีจำนวนทั้งสิ้น 30,223 แห่ง ส่วนใหญ่ หรือร้อยละ 98.9 เป็นสถานประกอบการที่มีคนทำงาน 1-15 คน และธุรกิจที่สำคัญได้แก่ การขายปลีก(ยกเว้นยานยนต์และจักรยานยนต์) มีสัดส่วนสูงที่สุด ร้อยละ 48.4 สำหรับคนทำงานในสถานประกอบการมีจำนวนทั้งสิ้นประมาณ 78,711 คน ในจำนวนนี้มีการจ้างงานทั้งสิ้น 29,486 คน โดยได้รับค่าตอบแทนเฉลี่ย 57,272 บาทต่อคนต่อปี ส่วนรายได้จากการดำเนินงาน ค่าใช้จ่ายขั้นกลาง และมูลค่าเพิ่มของสถานประกอบการรวมทั้งสิ้น ประมาณ 51,200.8 ล้านบาท 38,571.1 ล้านบาท และ 12,629.6 ล้านบาท ตามลำดับ

สำนักงานสถิติแห่งชาติ ใคร่ขอขอบคุณผู้ประกอบการและผู้เกี่ยวข้องทุกฝ่ายที่ได้ให้ความร่วมมือในการให้ข้อมูล ซึ่งเป็นผลให้การปฏิบัติงานครั้งนี้สำเร็จลุล่วงไปด้วยดี ซึ่งข้อมูลที่ได้จะเป็นประโยชน์สำหรับผู้ใช้อข้อมูลทั้งภาครัฐบาล และภาคเอกชนต่อไป



## บทสรุปสำหรับผู้บริหาร

สำนักงานสถิติแห่งชาติ ได้จัดทำสำมะโนธุรกิจทางการค้าและธุรกิจทางการบริการ มาแล้ว 3 ครั้ง ในปี 2509 2531 และ 2545 และจัดทำสำมะโนอุตสาหกรรม มาแล้ว 3 ครั้ง เช่นกัน ในปี 2507 2540 และ 2550 โดยในปี 2555 ครอบคลุม 10 ปี การทำสำมะโนธุรกิจทางการค้า และธุรกิจทางการบริการ และครอบคลุม 5 ปี การทำสำมะโนอุตสาหกรรม สำนักงานสถิติแห่งชาติจึงได้บูรณาการการจัดทำสำมะโนดังกล่าวไปพร้อมกันภายใต้ชื่อ “โครงการสำมะโนธุรกิจและอุตสาหกรรม พ.ศ. 2555” โดยมีวัตถุประสงค์เพื่อเก็บรวบรวมข้อมูลพื้นฐาน ที่สำคัญทางด้านธุรกิจทางการค้า ธุรกิจทางการบริการ และอุตสาหกรรมการผลิต ที่แสดงให้เห็นถึงโครงสร้าง ทั้งในด้านจำนวนการกระจายตัวและผลการประกอบการในรอบปี สำหรับข้อมูลเรื่องจำนวนและการกระจายตัวของสถานประกอบการต่าง ๆ นั้น ได้นำเสนอไปแล้วในรายงานผลสำมะโนธุรกิจและอุตสาหกรรม ฉบับที่จัดทำขึ้นเพื่อเสนอผลการนับจดข้อมูลของสถานประกอบการทุกแห่งทั่วประเทศ

การทำสำมะโนธุรกิจและอุตสาหกรรม พ.ศ. 2555 ในขั้นตอนการแจงนับหรือการเก็บรวบรวมข้อมูลรายละเอียดได้กำหนดระเบียบวิธีทางสถิติ โดยสถานประกอบการ ที่มีคนทำงาน 1- 10 คน ทำการสำรวจด้วยตัวอย่าง ส่วนสถานประกอบการที่มีคนทำงาน 11 คนขึ้นไป จะทำการเก็บรวบรวมข้อมูลทุกแห่ง แต่อย่างไรก็ตามข้อมูลที่ได้รับตอบกลับนั้น ไม่ครบถ้วนจึงต้องทำการประมาณค่าข้อมูลสถานประกอบการที่มีคนทำงาน 11 คนขึ้นไปตามระเบียบวิธีทางสถิติ

สำหรับรายงานผลฉบับนี้เป็นผลที่ได้จากการแจงนับเพื่อเก็บรวบรวมข้อมูลรายละเอียดของสถานประกอบการธุรกิจทางการค้าและธุรกิจทางการบริการที่ตั้งอยู่ในจังหวัดร้อยเอ็ด โดยดำเนินธุรกิจตามการจัดประเภทมาตรฐานอุตสาหกรรมประเทศไทยปี 2552 (Thailand Standard Industrial Classification: TSIC-2009) ได้แก่ การขายส่ง การขายปลีก ที่พักรวม การบริการอาหาร

และเครื่องดื่ม ข้อมูลข่าวสารและการสื่อสาร กิจกรรมอสังหาริมทรัพย์กิจกรรมทางวิชาชีพ วิทยาศาสตร์และเทคโนโลยี กิจกรรมการบริหาร และการบริการสนับสนุน ศิลปะความบันเทิง และนันทนาการ และกิจกรรมการบริการอื่นๆ ข้อมูลที่นำเสนอเป็นผลการดำเนินการในรอบปี 2554 สรุปดังนี้

### 1. จำนวนสถานประกอบการจำแนกตามหมวดย่อยธุรกิจ

ผลจากสำมะโนธุรกิจและอุตสาหกรรม พ.ศ. 2555 พบว่า สถานประกอบการธุรกิจทางการค้าและธุรกิจทางการบริการในจังหวัดร้อยเอ็ด มีจำนวนทั้งสิ้น 30,223 แห่ง เป็นสถานประกอบการตั้งอยู่อำเภอเมืองร้อยเอ็ดมากที่สุด จำนวน 6,961 แห่ง หรือคิดเป็นร้อยละ 23.0

โดยสถานประกอบการส่วนใหญ่ประกอบธุรกิจหมวดย่อย 47 การขายปลีก (ยกเว้นยานยนต์และจักรยานยนต์) ร้อยละ 48.4 รองลงมา คือ หมวดย่อย 95-96 กิจกรรมการบริการอื่น ๆ ร้อยละ 15.4 สำหรับธุรกิจนอกเหนือจากที่กล่าวข้างต้นแต่ละหมวดมีสัดส่วนต่ำกว่าร้อยละ 14.0 ของจำนวนสถานประกอบการธุรกิจทั้งสิ้น (แผนภูมิ ก)

แผนภูมิ ก ร้อยละของสถานประกอบการธุรกิจจําแนกตามหมวดย่อยธุรกิจ

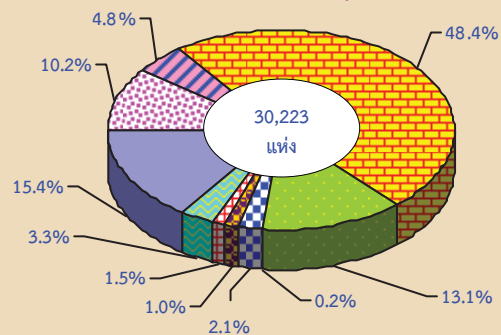

- หมวดย่อย 45 การขายส่ง และการขายปลีก การซ่อมยานยนต์และ จักรยานยนต์
- หมวดย่อย 46 การขายส่ง (ยกเว้นยานยนต์และจักรยานยนต์)
- หมวดย่อย 47 การขายปลีก (ยกเว้นยานยนต์และจักรยานยนต์)
- หมวดย่อย 55-56 ที่พักรวม การบริการอาหารและเครื่องดื่ม
- หมวดย่อย 59-60, 62 ข้อมูลข่าวสาร และการสื่อสาร
- หมวดย่อย 68 กิจกรรมอสังหาริมทรัพย์
- หมวดย่อย 69-74 กิจกรรมทางวิชาชีพ วิทยาศาสตร์ และเทคนิค
- หมวดย่อย 77-82 กิจกรรมการบริหารและการบริการสนับสนุน
- หมวดย่อย 90, 92-93 ศิลปะความบันเทิงและนันทนาการ
- หมวดย่อย 95-96 กิจกรรมการบริการอื่น ๆ

## 2. ขนาดของสถานประกอบการ

สถานประกอบการส่วนใหญ่เป็นสถานประกอบการขนาดเล็กที่มีคนทำงาน 1-15 คน จำนวน 29,897 แห่ง หรือร้อยละ 98.9 นอกนั้นเป็นสถานประกอบการขนาดอื่นๆ ร้อยละ 1.1 โดยเป็นสถานประกอบการที่มีคนทำงาน 16-25 คน จำนวน 223 แห่ง และขนาดคนทำงาน 26-30 คน จำนวน 27 แห่ง และขนาดคนทำงาน 31-50 คน จำนวน 32 แห่ง ส่วนสถานประกอบการที่มีคนทำงานมากกว่า 50 คน มีจำนวน 44 แห่ง เท่านั้น (แผนภูมิ ข)

แผนภูมิ ข จำนวนสถานประกอบการธุรกิจฯ จำแนกตามขนาดของสถานประกอบการ (จำนวนคนทำงาน)

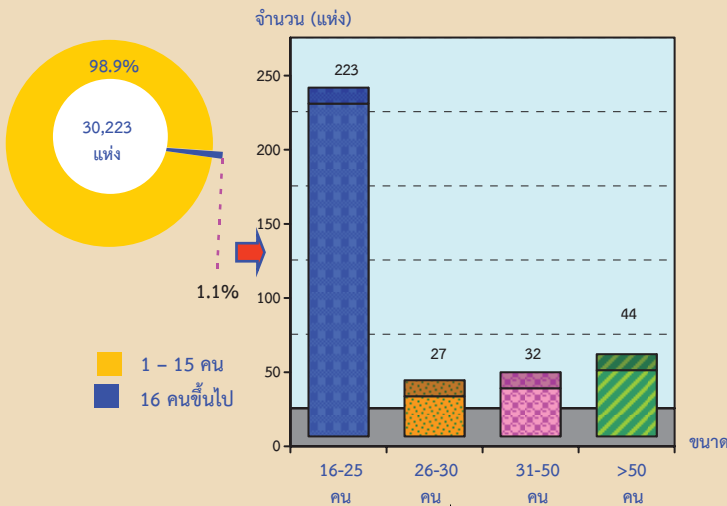

## 3. รูปแบบการจัดตั้งตามกฎหมาย

สถานประกอบการธุรกิจฯ ส่วนใหญ่มีรูปแบบการจัดตั้งเป็นส่วนบุคคลหรือห้างหุ้นส่วนที่ไม่เป็นนิติบุคคล จำนวน 26,565 แห่ง หรือร้อยละ 87.9 รองลงมา เป็นการจัดตั้งในรูปแบบอื่นๆ เช่น การรวมกลุ่ม ชมรม จำนวน 3,073 แห่ง หรือร้อยละ 10.2 นอกนั้นจัดตั้งในรูปแบบห้างหุ้นส่วนจำกัด ห้างหุ้นส่วนสามัญนิติบุคคล จำนวน 368 แห่ง หรือร้อยละ 1.2 เป็นบริษัทจำกัด บริษัทจำกัด (มหาชน) มีจำนวน 190 แห่ง หรือร้อยละ 0.6 และจัดตั้งในรูปแบบส่วนราชการ รัฐวิสาหกิจ สหกรณ์ จำนวน 27 แห่ง หรือร้อยละ 0.1 (แผนภูมิ ค)

แผนภูมิ ค ร้อยละของสถานประกอบการธุรกิจฯ จำแนกตามรูปแบบการจัดตั้งตามกฎหมาย

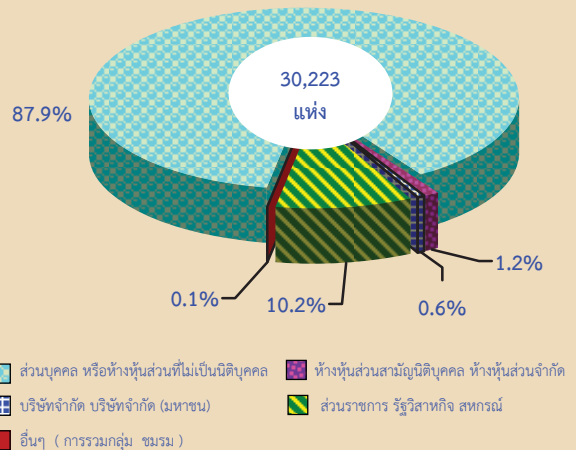

## 4. รูปแบบการจัดตั้งทางเศรษฐกิจ

สถานประกอบการธุรกิจฯ ส่วนใหญ่จำนวน 29,886 แห่ง จัดตั้งเป็นสำนักงานแห่งเดียว หรือร้อยละ 98.9 นอกนั้นจัดตั้งในรูปแบบของสำนักงานสาขา จำนวน 245 แห่ง หรือร้อยละ 0.8 และสำนักงานใหญ่ จำนวน 92 แห่ง หรือร้อยละ 0.3

เมื่อพิจารณาตามขนาดของสถานประกอบการ (ตามจำนวนคนทำงาน) พบว่าสถานประกอบการทุกขนาดมีรูปแบบการจัดตั้งเป็นสำนักงานแห่งเดียว (แผนภูมิ ง)

แผนภูมิ ง ร้อยละของสถานประกอบการธุรกิจฯ จำแนกตามรูปแบบการจัดตั้งทางเศรษฐกิจ

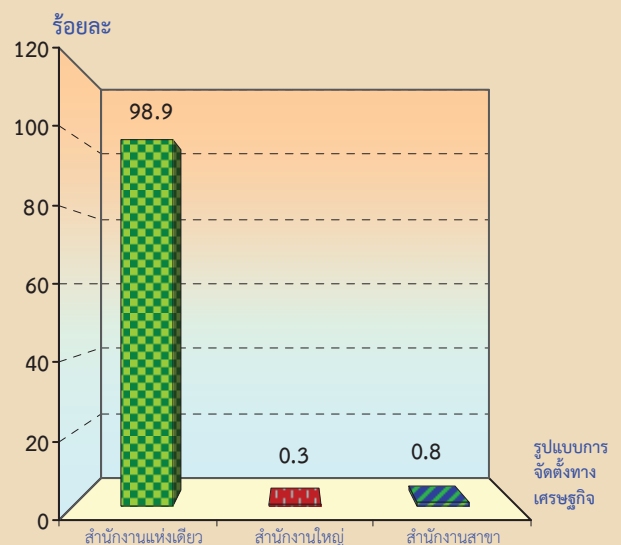

## 5. ระยะเวลาในการดำเนินกิจการ

สถานประกอบการธุรกิจฯ ในจังหวัดร้อยเอ็ด ส่วนใหญ่ประมาณ 26,610 แห่ง หรือร้อยละ 88.1 ดำเนินกิจการน้อยกว่า 20 ปี ซึ่งมีสัดส่วนใกล้เคียงกันโดยแยกเป็นสถานประกอบการที่ดำเนินกิจการน้อยกว่า 5 ปี ร้อยละ 32.0 5-9 ปี ร้อยละ 24.6 และ 10-19 ปี ร้อยละ 31.4 ส่วนสถานประกอบการที่ดำเนินกิจการตั้งแต่ 20 ปีขึ้นไป มีประมาณ 3,613 แห่ง หรือร้อยละ 12.0 (แผนภูมิ จ)

แผนภูมิ จ ร้อยละของสถานประกอบการธุรกิจฯ จำแนกตามระยะเวลาในการดำเนินกิจการ

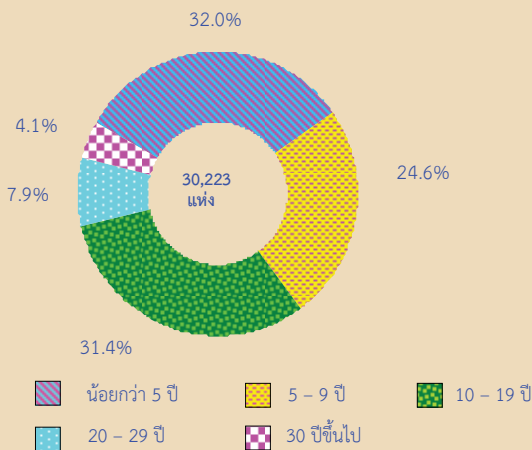

## 6. ทุนจดทะเบียน

สถานประกอบการธุรกิจฯ ในจังหวัดร้อยเอ็ด จากจำนวนทั้งสิ้น 30,223 แห่ง มีสถานประกอบการที่มีทุนจดทะเบียนจำนวน 379 แห่ง หรือร้อยละ 1.2 ในจำนวนนี้สถานประกอบการส่วนใหญ่จำนวน 359 แห่ง หรือร้อยละ 94.7 มีทุนจดทะเบียนน้อยกว่า 10 ล้านบาท ส่วนสถานประกอบการที่มีทุนจดทะเบียน 10-99 ล้านบาท มีจำนวน 19 แห่ง หรือร้อยละ 5.0 และสถานประกอบการที่มีทุนจดทะเบียนมากกว่า 99 ล้านบาท ขึ้นไปมีเพียง 1 แห่ง หรือร้อยละ 0.3 (แผนภูมิ ฉ)

แผนภูมิ ฉ ร้อยละของสถานประกอบการธุรกิจฯ จำแนกตามทุนจดทะเบียน

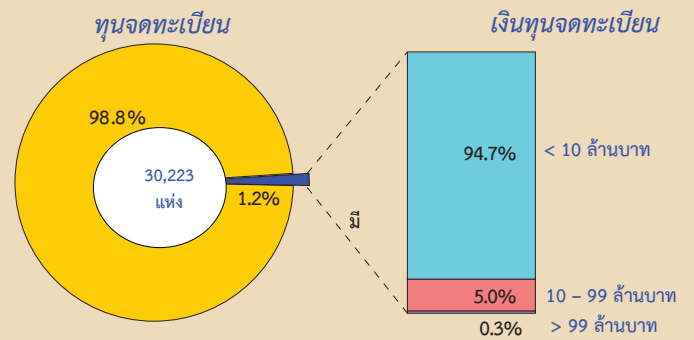

## 7. จำนวนคนทำงานและลูกจ้าง

มีคนทำงานในสถานประกอบการธุรกิจฯ ทั้งสิ้นประมาณ 78,711 คน ส่วนใหญ่ปฏิบัติงานในสถานประกอบการขนาดเล็กที่มีคนทำงาน 1-15 คน จำนวน 68,540 คน หรือร้อยละ 87.1 นอกนั้นเป็นคนที่ปฏิบัติงานในสถานประกอบการขนาดอื่นๆ ประมาณ 10,171 คน หรือร้อยละ 12.9

เมื่อพิจารณาจำนวนคนทำงานในหมวดย่อยธุรกิจ พบว่า หมวดย่อย 47 ธุรกิจการขายปลีก (ยกเว้นยานยนต์และจักรยายนต์) มีคนทำงานมากที่สุด จำนวน 38,809 คน หรือร้อยละ 49.3 รองลงมาเป็นคนทำงานในหมวดย่อย 55-56 ธุรกิจที่พักแรม การบริการอาหารและเครื่องดื่ม จำนวน 10,140 คน หรือ ร้อยละ 12.9 และหมวดย่อย 90, 92-93 กิจกรรมศิลปะ ความบันเทิง และนันทนาการ มีคนทำงานจำนวน 7,878 คน หรือร้อยละ 10.0

สำหรับลูกจ้างที่ปฏิบัติงานในสถานประกอบการ จังหวัดร้อยเอ็ด มีจำนวนทั้งสิ้น 29,486 คน ส่วนใหญ่ปฏิบัติงานในสถานประกอบการขนาดเล็ก จำนวน 19,933 คน หรือร้อยละ 67.6 รองลงมา ปฏิบัติงานในสถานประกอบการที่มีคนทำงาน 16-25 คน จำนวน 4,268 คน หรือร้อยละ 14.5 และเป็นลูกจ้างที่ปฏิบัติงานในสถานประกอบการขนาดอื่นๆ ประมาณ ร้อยละ 17.9 (แผนภูมิ ช)

เมื่อจำแนกลูกจ้างตามหมวดย่อยธุรกิจ พบว่า ลูกจ้างส่วนใหญ่ จำนวน 12,065 คนหรือ ร้อยละ 40.9 ปฏิบัติงานในหมวดย่อย 47 ธุรกิจการ ขายปลีก (ยกเว้นยานยนต์และจักรยานยนต์) รองลงมา ได้แก่ลูกจ้างที่ปฏิบัติงานในหมวดย่อย 90,92-93 กิจกรรมศิลปะความบันเทิง และ นันทนาการ จำนวน 6,351 คน หรือ ร้อยละ 21.5 และหมวดย่อย 55 – 56 กิจกรรมที่พักแรม การ บริการอาหารและเครื่องดื่ม จำนวน 3,780 คน หรือ ร้อยละ 12.8 (แผนภูมิ ข)

แผนภูมิ ข จำนวนคนทำงาน และลูกจ้าง จำแนกตาม หมวดย่อยธุรกิจ

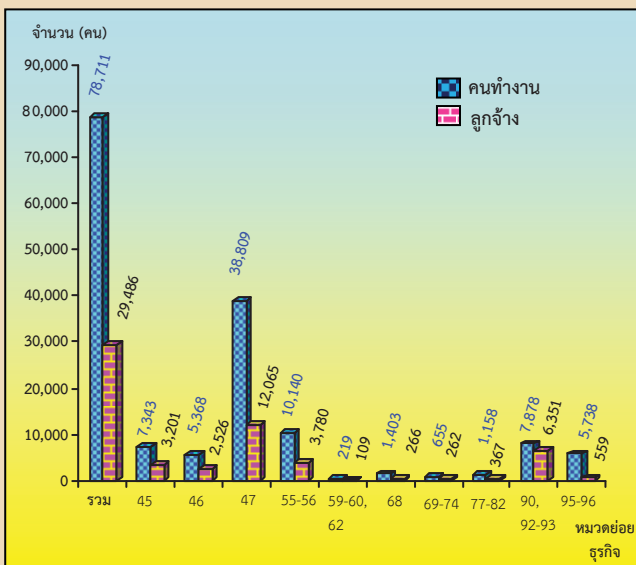

หมวดย่อย 45 การขายส่ง และการขายปลีก การซ่อมยานยนต์และจักรยานยนต์  
 หมวดย่อย 46 การขายส่ง (ยกเว้นยานยนต์และจักรยานยนต์)  
 หมวดย่อย 47 การขายปลีก (ยกเว้นยานยนต์และจักรยานยนต์)  
 หมวดย่อย 55-56 ที่พักแรม การบริการอาหารและเครื่องดื่ม  
 หมวดย่อย 59-60, 62 ข้อมูลข่าวสาร และการสื่อสาร  
 หมวดย่อย 68 กิจกรรมอสังหาริมทรัพย์  
 หมวดย่อย 69-74 กิจกรรมทางวิชาชีพ วิทยาศาสตร์ และเทคนิค  
 หมวดย่อย 77-82 กิจกรรมการบริหารและการบริการสนับสนุน  
 หมวดย่อย 90, 92-93 ศิลปะความบันเทิงและนันทนาการ  
 หมวดย่อย 95-96 กิจกรรมการบริการอื่นๆ

คนทำงาน หมายถึง เจ้าของกิจการหรือหุ้นส่วนที่ทำงานโดยไม่ได้รับค่าจ้าง เงินเดือนและรวมลูกจ้างที่ทำงานในสถานประกอบการ

## 8. ค่าตอบแทนแรงงาน

ลูกจ้างที่ปฏิบัติงานในสถานประกอบการ ธุรกิจทางการค้าและธุรกิจทางการบริการ ในจังหวัด ร้อยเอ็ด ได้รับค่าตอบแทนแรงงาน รวมทั้งสิ้น ประมาณ 1,688.7 ล้านบาท หรือโดยเฉลี่ย 57,272 บาทต่อคนต่อปี โดยลูกจ้างที่ปฏิบัติงานใน สถานประกอบการขนาดที่มีคนทำงานมากกว่า 50 คน ได้รับค่าตอบแทนแรงงานเฉลี่ยต่อปีสูงสุด คือ 97,285 บาท รองลงมา ได้แก่ลูกจ้างที่ปฏิบัติงาน ในสถานประกอบการที่มีคนทำงาน 31-50 คน ได้รับค่าตอบแทนเฉลี่ยต่อคนต่อปี 95,856 บาท

เมื่อพิจารณาตามหมวดย่อยธุรกิจ พบว่า ลูกจ้างที่ปฏิบัติงานในสถานประกอบการหมวด ย่อย 45 ธุรกิจการขนส่ง และการขายปลีก การซ่อมยานยนต์และจักรยานยนต์ ได้รับค่าตอบแทน แรงงานเฉลี่ยต่อคนต่อปีสูงสุด คือ 98,583 บาท รองลงมา ได้แก่ ลูกจ้างที่ปฏิบัติงานในหมวดย่อย 46 ธุรกิจการขนส่ง(ยกเว้นยานยนต์และจักรยานยนต์) ได้รับค่าตอบแทนเฉลี่ยต่อคนต่อปี 96,052 บาท และลูกจ้างที่ปฏิบัติงานในหมวดย่อย 90,92-93 กิจกรรมศิลปะความบันเทิงและนันทนาการ ได้รับ ค่าตอบแทนเฉลี่ยต่อคนต่อปีต่ำที่สุด 7,380บาท (แผนภูมิ ข)

แผนภูมิ ข ค่าตอบแทนแรงงานของสถานประกอบการ ธุรกิจ และค่าตอบแทนแรงงานเฉลี่ยต่อคนต่อปี จำแนกตามหมวดธุรกิจ

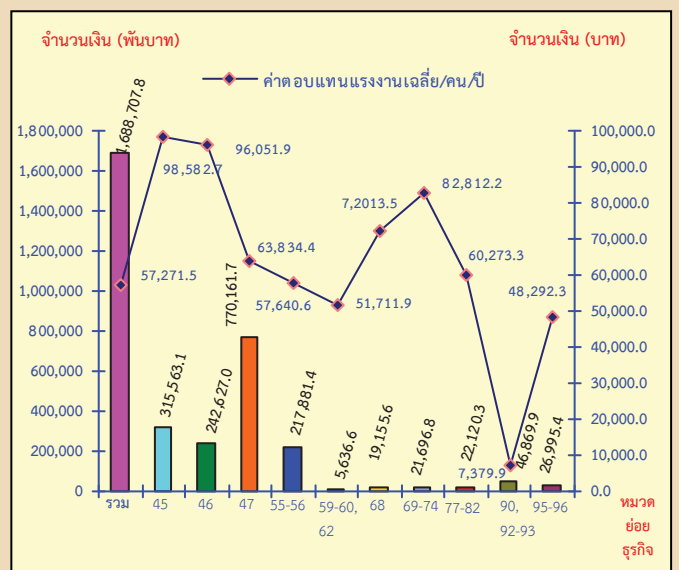

หมายเหตุ : คำอธิบายหมวดย่อยธุรกิจเหมือนกับแผนภูมิ ข



## 9. รายได้จากการดำเนินงาน ค่าใช้จ่ายขั้นกลาง และมูลค่าเพิ่ม

สำหรับการประกอบธุรกิจในจังหวัดร้อยเอ็ด พบว่า สถานประกอบการมีมูลค่ารายได้จากการดำเนินงานรวมทั้งสิ้นประมาณ 51,200.8 ล้านบาท ค่าใช้จ่ายขั้นกลางประมาณ 38,571.1 ล้านบาท มูลค่าเพิ่มรวมทั้งสิ้นประมาณ 12,629.6 ล้านบาท โดยมีสัดส่วนมูลค่าเพิ่มต่อรายได้จากการดำเนินงาน ประมาณ ร้อยละ 24.7

สำหรับรายได้จากการดำเนินงานและมูลค่าเพิ่มเฉลี่ยต่อสถานประกอบการ ประมาณ 1.7 ล้านบาท และ 417,900 บาท และมีรายได้จากการดำเนินงานและมูลค่าเพิ่มเฉลี่ยต่อคนทำงาน ประมาณ 650,500 บาท และ ประมาณ 160,500 บาท ตามลำดับ

ตาราง ก รายได้จากการดำเนินงาน และมูลค่าเพิ่ม ของสถานประกอบการธุรกิจทางการค้าและธุรกิจทางการบริการ จำแนกตามหมวดย่อยธุรกิจ

หมวดย่อยธุรกิจ	รายได้จากการดำเนินงาน			มูลค่าเพิ่ม			มูลค่าเพิ่มต่อรายได้ (ร้อยละ)
	มูลค่า (ล้านบาท)	เฉลี่ยต่อสถาน-ประกอบ การ (พันบาท)	เฉลี่ยต่อคนทำงาน (พันบาท)	มูลค่า (ล้านบาท)	เฉลี่ยต่อสถาน-ประกอบ การ (พันบาท)	เฉลี่ยต่อคนทำงาน (พันบาท)	
รวม	51,200.8	1,694.1	650.5	12,629.6	417.9	160.5	24.7
การขายส่งและการขายปลีก การซ่อมยานยนต์ และ จักรยานยนต์	9,740.8	3,160.6	1,326.5	2,116.8	686.8	288.3	21.7
การขายส่ง (ยกเว้นยานยนต์และจักรยานยนต์)	8,729.0	6,032.5	1,626.1	1,657.4	1,145.4	308.7	19.0
การขายปลีก (ยกเว้นยานยนต์และจักรยานยนต์)	27,444.9	1,874.8	707.2	6,569.8	448.8	169.3	23.9
ที่พักแรม การบริการอาหารและเครื่องดื่ม	3,932.0	990.2	387.8	1,456.4	366.8	143.6	37.0
ข้อมูลข่าวสารและการสื่อสาร	35.6	508.5	162.5	19.5	279.0	89.2	54.9
กิจกรรมอสังหาริมทรัพย์	250.5	393.3	178.6	187.0	293.5	133.3	74.6
กิจกรรมทางวิชาชีพ วิทยาศาสตร์และเทคโนโลยี	162.0	566.6	247.4	95.3	333.2	145.5	58.8
กิจกรรมการบริหารและการบริการสนับสนุน	214.5	478.7	185.2	128.6	287.2	111.1	60.0
ศิลปะความบันเทิง และการนันทนาการ	234.8	237.4	29.8	143.2	144.8	18.2	61.0
กิจกรรมการบริการอื่นๆ	456.7	98.1	79.6	255.7	54.9	44.6	56.0

## 10. สรุปและข้อเสนอแนะ

ผลจากการสำรวจธุรกิจและอุตสาหกรรม พ.ศ. 2555 ของธุรกิจทางการค้าและธุรกิจทางการบริการ พบว่า มีสถานประกอบการธุรกิจที่ตั้งอยู่ในจังหวัดร้อยเอ็ดจำนวนทั้งสิ้น 30,223 แห่ง ส่วนใหญ่หรือร้อยละ 98.9 เป็นสถานประกอบการขนาดเล็กที่มีคนทำงาน 1-15 คน ธุรกิจที่สำคัญได้แก่ ธุรกิจการขายปลีก (ยกเว้นยานยนต์ และจักรยานยนต์) ประมาณร้อยละ 48.4 มีคนทำงานในสถานประกอบการ จำนวน 78,710 คน มีการจ้างงานทั้งสิ้น 29,486 คน ค่าตอบแทนแรงงานเฉลี่ยของลูกจ้างต่อคนต่อปี ประมาณ 57,272 บาท

สำหรับรายได้จากการดำเนินงาน ค่าใช้จ่ายขั้นกลาง และมูลค่าเพิ่ม มีทั้งสิ้น 51,200.8 ล้านบาท 38,571.1 ล้านบาท และ 12,629.6 ล้านบาท ตามลำดับ

### ● ปัญหาและอุปสรรคของสถานประกอบการ

ผู้ประกอบการธุรกิจฯ ในจังหวัดร้อยเอ็ดประมาณร้อยละ 67.9 ได้แสดงความคิดเห็นในเรื่องปัญหาและอุปสรรคที่สำคัญในการดำเนินกิจการ ดังนี้ ได้รับผลกระทบจากการแข่งขันทางการค้าเพิ่มมากขึ้น ต้นทุนในการดำเนินธุรกิจสูงขึ้น เศรษฐกิจไม่ดี/ชะลอตัว และกำลังซื้อของลูกค้าลดลง เป็นต้น

### ● ความช่วยเหลือที่ต้องการจากหน่วยงานของรัฐ

สำหรับความช่วยเหลือที่ต้องการจากหน่วยงานของรัฐ นั้น ผู้ประกอบการธุรกิจฯ ในจังหวัดร้อยเอ็ด ประมาณร้อยละ 65.9 ได้ระบุความต้องการให้รัฐช่วยสนับสนุนแหล่งเงินทุน เพิ่มมาตรการควบคุมราคาสินค้า มาตรการกระตุ้นเศรษฐกิจ มาตรการลดอัตราภาษี และลดอัตราดอกเบี้ย เป็นต้น

## สารบัญตาราง

- ตาราง ก** จำนวนและร้อยละของสถานประกอบการธุรกิจฯ จำแนกตามลักษณะของสถานประกอบการ
- ตาราง ข** จำนวนและร้อยละของสถานประกอบการธุรกิจฯ จำแนกตามหมวดย่อยธุรกิจ
- ตาราง ค** จำนวนและร้อยละของพนักงาน ลูกจ้าง และค่าตอบแทนแรงงาน จำแนกตามขนาดของสถานประกอบการ และหมวดย่อยธุรกิจ
- ตาราง ง** รายรับ ค่าใช้จ่าย มูลค่าเพิ่ม และมูลค่าเพิ่มต่อรายรับ จำแนกตามขนาดของสถานประกอบการ และหมวดย่อยธุรกิจ
- ตาราง จ** รายรับและมูลค่าเพิ่มเฉลี่ยต่อสถานประกอบการและต่อพนักงาน จำแนกตามขนาดของสถานประกอบการ และหมวดย่อยธุรกิจ

# บทที่ 1

## บทนำ

### 1.1 ความเป็นมา

สำนักงานสถิติแห่งชาติได้จัดทำสำมะโนธุรกิจทางการค้าและธุรกิจทางการบริการ และสำมะโนอุตสาหกรรมทุก 10 ปี ตามข้อเสนอแนะขององค์การสหประชาชาติ เพื่อให้ประเทศมีข้อมูลพื้นฐานที่สำคัญทางด้านธุรกิจทางการค้า ธุรกิจทางการบริการ และอุตสาหกรรมการผลิตอย่างต่อเนื่อง โดยสำมะโนธุรกิจทางการค้าและธุรกิจทางการบริการได้จัดทำมาแล้ว 3 ครั้งในปี 2509 2531 และ 2545 โดยสำมะโนอุตสาหกรรมจัดทำมาแล้ว 3 ครั้ง เช่นกัน ในปี 2507 2540 และ 2550 สำหรับในปี 2555 จะครบรอบ 10 ปี การจัดทำสำมะโนธุรกิจทางการค้าและธุรกิจทางการบริการ

สืบเนื่องมาจากปัจจุบันโครงสร้างด้านเศรษฐกิจมีการเปลี่ยนแปลงรวดเร็วมากตามทีกล่าวมาแล้ว ทำให้หน่วยงานหลักด้านเศรษฐกิจของประเทศ คือ กระทรวงอุตสาหกรรม (สำนักงานเศรษฐกิจอุตสาหกรรม) สำนักงานคณะกรรมการพัฒนาการเศรษฐกิจและสังคมแห่งชาติ ธนาคารแห่งประเทศไทย และกระทรวงพาณิชย์มีความจำเป็นต้องใช้ข้อมูลที่ทันสมัยเพื่อใช้ในการวิเคราะห์และติดตามสถานการณ์ด้านเศรษฐกิจ ของประเทศ และภูมิภาค จึงขอให้สำนักงานสถิติแห่งชาติจัดทำข้อมูลสำมะโนอุตสาหกรรมจากทุก 10 ปี เป็นจัดทำทุก 5 ปี ประกอบกับปัจจุบันประเทศต่างๆ ส่วนใหญ่ได้มีการจัดทำสำมะโนด้านเศรษฐกิจทุก 5 ปี

ดังนั้น สำนักงานสถิติแห่งชาติ จึงได้วางแผนปรับการจัดทำสำมะโนอุตสาหกรรม เป็นประจำทุก 5 ปี โดยจะเริ่มดำเนินการในปี 2555 โดยบูรณาการดำเนินการไปพร้อมกับการสำมะโนธุรกิจทางการค้าและธุรกิจทางการบริการ ในปี 2555

สำหรับการเก็บรวบรวมข้อมูลแบ่งเป็น 2 ขั้นตอนคือ ขั้นการเก็บรวบรวมข้อมูลพื้นฐานของสถานประกอบการทุกประเภท และขั้นการเก็บรวบรวมข้อมูลรายละเอียดของสถานประกอบการ เฉพาะสถานประกอบการที่ประกอบธุรกิจทางการค้าธุรกิจทางการบริการและอุตสาหกรรมการผลิต

### 1.2 วัตถุประสงค์

การเก็บรวบรวมข้อมูลรายละเอียดของสถานประกอบการ มีวัตถุประสงค์ดังนี้

1.2.1 เพื่อเก็บรวบรวมข้อมูลพื้นฐานเกี่ยวกับการประกอบธุรกิจของสถานประกอบการ เช่น จำนวน ประเภทธุรกิจ และขนาดของสถานประกอบการ จำนวนคนทำงาน ลูกจ้าง ค่าตอบแทนแรงงาน ค่าใช้จ่ายในการดำเนินงาน รายรับ แหล่งเงินทุน สินทรัพย์และหนี้สินของสถานประกอบการ เป็นต้น

1.2.2 เพื่อใช้ในการจัดทำบัญชีประชาชาติ (National Account) และสร้างตารางปัจจัยการผลิตและผลผลิตของประเทศ (Input Output Table)

### 1.3 ขอบข่ายและคุ่มรวม

**ขอบข่าย ในการเก็บรวบรวมข้อมูล** ได้แก่ สถานประกอบการทั่วประเทศที่ดำเนินการเกี่ยวกับธุรกิจการค้าปลีก การค้าส่งและการบริการ ตามการจัดประเภทมาตรฐานอุตสาหกรรมประเทศไทยปี 2552 (Thailand Standard Industrial Classification : TSIC-2009)

**คุ่มรวม** สถานประกอบการที่มีที่ตั้งที่แน่นอนทุกแห่งที่ตั้งอยู่ในเขตเทศบาลและนอกเขตเทศบาลของ **จังหวัดร้อยเอ็ด**

## 1.4 คาบเวลาอ้างอิง

ข้อมูลที่เกี่ยวข้องเป็นข้อมูลของสถานประกอบการที่ดำเนินกิจการในรอบ 12 เดือน (ระหว่าง 1 มกราคม ถึง 31 ธันวาคม 2554)

## 1.5 รายการข้อมูลที่เกี่ยวข้อง

1.5.1 ข้อมูลทั่วไปของสถานประกอบการ เช่น ประเภทธุรกิจ รูปแบบการจัดตั้งตามกฎหมาย รูปแบบ การจัดตั้งทางเศรษฐกิจ ระยะเวลาในการดำเนินกิจการของสถานประกอบการ ทุนจดทะเบียนและการมีต่างประเทศร่วมลงทุนหรือถือหุ้น เป็นต้น

1.5.2 คนทำงาน ลูกจ้าง และค่าตอบแทนแรงงาน

1.5.3 ค่าใช้จ่ายของสถานประกอบการ

1.5.4 รายรับของสถานประกอบการ

1.5.5 แหล่งเงินทุนของสถานประกอบการ

1.5.6 สินทรัพย์และหนี้สินของสถานประกอบการ

1.5.7 ผลกระทบจากอุทกภัยต่อสถานประกอบการในปี 2554

1.5.8 ความคิดเห็นและข้อเสนอแนะของสถานประกอบการ

## 1.6 ประโยชน์ของข้อมูล

1.6.1 ใช้ในการวางแผนพัฒนาเศรษฐกิจของประเทศให้มีประสิทธิภาพ กำหนดนโยบายและทิศทางการพัฒนาเศรษฐกิจในระดับประเทศและระดับท้องถิ่น การจัดทำแผนส่งเสริมวิสาหกิจขนาดกลางและขนาดย่อม (SMEs) จัดทำบัญชีประชาชาติเพื่อกำหนดทิศทางการขยายตัวทางเศรษฐกิจ

1.6.2 ใช้เป็นเครื่องมือสำหรับผู้ประกอบการในการวางแผนธุรกิจการตัดสินใจลงทุนการขยายกิจการ ขยายสาขา ซึ่งก่อให้เกิดการจ้างงานเพิ่มขึ้น นอกจากนี้ยังสามารถใช้ข้อมูลพิจารณาเปรียบเทียบกับกิจการอื่นๆ เพื่อให้ธุรกิจประสบความสำเร็จ ซึ่งเป็นผลทำให้การเจริญเติบโตทางด้านเศรษฐกิจในประเทศโดยรวมดีขึ้น

1.6.3 ใช้ในการพิจารณาประกอบการตัดสินใจในการลงทุน การศึกษาวิเคราะห์เชิงลึกในธุรกิจที่อยู่ในความสนใจและเรื่องที่เกี่ยวข้อง



## บทที่ 2

### สรุปข้อมูลที่สำคัญ

#### 2.1 ข้อมูลทั่วไปของสถานประกอบการธุรกิจ

##### ทางการค้าและธุรกิจทางการบริการ

##### 2.1.1 จำนวนสถานประกอบการ

ผลจากการสำมะโนธุรกิจและอุตสาหกรรม พ.ศ. 2555 พบว่า สถานประกอบการธุรกิจฯ ที่ตั้งอยู่ในจังหวัดร้อยเอ็ด มีจำนวนทั้งสิ้น 30,223 แห่ง ตั้งอยู่ในเขตอำเภอเมืองร้อยเอ็ดมากที่สุด จำนวน 6,961 แห่ง หรือร้อยละ 23.0 รองลงมา คือ อำเภอสุวรรณภูมิ จำนวน 2,850 แห่ง หรือร้อยละ 9.4 และอำเภอเกษตรวิสัย จำนวน 2,499 แห่ง หรือร้อยละ 8.3 ตามลำดับ

##### 2.1.2 ขนาดของสถานประกอบการ

สถานประกอบการส่วนใหญ่เป็นสถานประกอบการขนาดเล็กที่มีจำนวนคนทำงาน 1-15 คน จำนวน 29,897 แห่ง หรือร้อยละ 98.9 นอกนั้นเป็นสถานประกอบการขนาดที่มีคนทำงาน 16-25 คน จำนวน 223 แห่ง หรือร้อยละ 0.7 26-30 คน และ 31-50 คน หรือ ร้อยละ 0.1 เท่ากันและสถานประกอบการที่มีคนทำงานมากกว่า 50 คน มีจำนวน 44 แห่ง หรือร้อยละ 0.2 (ตาราง ก )

#### ตาราง ก จำนวนและร้อยละของสถานประกอบการธุรกิจฯ จำแนกตามลักษณะของสถานประกอบการ

ลักษณะของสถานประกอบการ	จำนวน	ร้อยละ
รวม	30,223	100.0
ขนาดของสถานประกอบการ		
1 – 15 คน	29,897	98.9
16 – 25 คน	223	0.7
26 – 30 คน	27	0.1
31 – 50 คน	32	0.1
มากกว่า 50 คน	44	0.2
รูปแบบการจัดตั้งตามกฎหมาย		
ส่วนบุคคล	26,565	87.9
ห้างหุ้นส่วนจำกัด ห้างหุ้นส่วนสามัญนิติบุคคล	368	1.2
บริษัทจำกัด บริษัทจำกัด (มหาชน)	190	0.6
ส่วนราชการ รัฐวิสาหกิจ สหกรณ์	27	0.1
อื่น ๆ (การรวมกลุ่ม ชมรม เป็นต้น)	3,073	10.2
รูปแบบการจัดตั้งทางเศรษฐกิจ		
สำนักงานแห่งเดียว	29,886	98.9
สำนักงานใหญ่	92	0.3
สำนักงานสาขา	245	0.8

ตาราง ก จำนวนและร้อยละของสถานประกอบการธุรกิจจำแนกตามลักษณะของสถานประกอบการ(ต่อ)

ลักษณะของสถานประกอบการ	จำนวน	ร้อยละ
<b>ระยะเวลาในการดำเนินการ</b>		
น้อยกว่า 5 ปี	9,690	32.0
5 - 9 ปี	7,427	24.6
10 -19 ปี	9,493	31.4
20 - 29 ปี	2,380	7.9
ตั้งแต่ 30 ปีขึ้นไป	1,233	4.1

### 2.1.3 รูปแบบการจัดตั้งตามกฎหมาย

เมื่อพิจารณาสถานประกอบการตามลักษณะรูปแบบการจัดตั้งตามกฎหมาย พบว่าสถานประกอบการธุรกิจฯ ส่วนใหญ่มีรูปแบบการจัดตั้งเป็นส่วนบุคคลหรือห้างหุ้นส่วนที่ไม่เป็นนิติบุคคล จำนวน 26,565 แห่ง หรือร้อยละ 87.9 รองลงมาจัดตั้งในรูปแบบอื่นๆ เช่น การรวมกลุ่มหรือชมรม จำนวน 3,073 แห่งหรือร้อยละ 10.2 นอกนั้นจัดตั้งในรูปแบบห้างหุ้นส่วนจำกัด ห้างหุ้นส่วนสามัญนิติบุคคล จำนวน 368 แห่งหรือร้อยละ 1.2 บริษัทจำกัด บริษัทจำกัด (มหาชน) จำนวน 190 แห่ง หรือร้อยละ 0.6 และสถานประกอบการที่จัดตั้งในรูปแบบส่วนราชการ รัฐวิสาหกิจ สหกรณ์ จำนวน 27 แห่ง หรือร้อยละ 0.1 เท่านั้น

เมื่อพิจารณาตามขนาดของสถานประกอบการ พบว่า สถานประกอบการที่มีขนาดคนทำงาน 1-15 คน มีรูปแบบการจัดตั้งเป็นส่วนบุคคลมากที่สุด จำนวน 26,504 แห่ง หรือร้อยละ 88.6 ส่วนสถานประกอบการที่มีขนาดคนทำงานมากกว่า 15 คน ส่วนใหญ่จะจัดตั้งในรูปแบบของห้างหุ้นส่วนสามัญนิติบุคคล ห้างหุ้นส่วนจำกัด บริษัทจำกัด และบริษัทจำกัด (มหาชน)

### 2.1.4 รูปแบบการจัดตั้งทางเศรษฐกิจ

เมื่อพิจารณาสถานประกอบการตามลักษณะรูปแบบการจัดตั้งทางเศรษฐกิจ พบว่าสถานประกอบการธุรกิจฯ ส่วนใหญ่มีรูปแบบการจัดตั้งเป็นสำนักงานแห่งเดียว ซึ่งมีจำนวนมากถึง 29,886 แห่ง หรือร้อยละ 98.9 นอกนั้นจัดตั้งในรูปแบบของสำนักงานสาขา จำนวน 245 แห่งหรือร้อยละ 0.8 และจัดตั้งเป็นสำนักงานใหญ่จำนวน 92 แห่ง หรือร้อยละ 0.3

เมื่อพิจารณาตามขนาดของสถานประกอบการ (ตามจำนวนคนทำงาน) พบว่าสถานประกอบการในทุกขนาดส่วนใหญ่มีรูปแบบการจัดตั้งเป็นสำนักงานแห่งเดียว

### 2.1.5 ระยะเวลาในการดำเนินการ

สถานประกอบการธุรกิจฯ ส่วนใหญ่ 26,610 แห่ง หรือร้อยละ 88.0 ดำเนินกิจการน้อยกว่า 20 ปี โดยสถานประกอบการที่ดำเนินกิจการน้อยกว่า 5 ปี 5-9 ปี และ 10-19 ปี มีสัดส่วนใกล้เคียงกัน คือ ร้อยละ 32.0 ร้อยละ 24.6 และร้อยละ 31.4 ตามลำดับ ส่วนสถานประกอบการที่ดำเนินการตั้งแต่ 20 ปีขึ้นไป มีประมาณ 3,613 แห่ง หรือร้อยละ 12.0

## 2.1.6 หมวดย่อยธุรกิจ

เมื่อพิจารณาสถานประกอบการตามหมวดธุรกิจ พบว่า สถานประกอบการทางธุรกิจที่ตั้งในจังหวัดร้อยเอ็ดส่วนใหญ่จำนวน 14,639 แห่ง หรือร้อยละ 48.4 จะประกอบธุรกิจการขายปลีก (ยกเว้นยานยนต์ และจักรยานยนต์) รองลงมา ได้แก่ ประกอบธุรกิจบริการส่วนบุคคลอื่นๆ จำนวน 4,079 แห่ง หรือร้อยละ 13.5 ธุรกิจบริการอาหารและเครื่องดื่ม และธุรกิจการขายส่ง

และการขายปลีกการซ่อมยานยนต์และจักรยานยนต์ จำนวน 3,872 แห่ง และ 3,082 แห่ง หรือร้อยละ 12.8 และร้อยละ 10.2 ตามลำดับ สำหรับธุรกิจนอกเหนือจากที่กล่าวมาข้างต้น แต่ละหมวดมีสัดส่วนไม่เกินร้อยละ 5.0 โดยเฉพาะธุรกิจบริการรักษาความปลอดภัย และการสืบสวนมีสัดส่วนต่ำที่สุด (ตาราง ข)

ตาราง ข จำนวนและร้อยละของสถานประกอบการธุรกิจฯ จำแนกตามหมวดย่อยธุรกิจ

หมวดย่อยธุรกิจ	จำนวน	ร้อยละ
<b>รวม</b>	<b>30,223</b>	<b>100.0</b>
การขายส่งและการขายปลีก การซ่อมยานยนต์ และจักรยานยนต์	3,082	10.2
การขายส่ง (ยกเว้นยานยนต์และจักรยานยนต์)	1,447	4.8
การขายปลีก (ยกเว้นยานยนต์และจักรยานยนต์)	14,639	48.4
ที่พักแรม	99	0.3
การบริการอาหารและเครื่องดื่ม	3,872	12.8
การผลิตภาพยนตร์ วิดีทัศน์ และรายการโทรทัศน์ การบันทึกเสียงลงบนสื่อ และการจัดพิมพ์จำหน่ายหรือเผยแพร่ดนตรี	31	0.1
การจัดผังรายการ การแพร่ภาพกระจายเสียง และกิจกรรมการจัดทำโปรแกรมคอมพิวเตอร์ การให้คำปรึกษาเกี่ยวกับคอมพิวเตอร์ และกิจกรรมที่เกี่ยวข้อง	39	0.1
กิจกรรมอสังหาริมทรัพย์	637	2.1
กิจกรรมทางกฎหมายและการบัญชี	117	0.4
กิจกรรมด้านสถาปัตยกรรมและวิศวกรรม รวมถึงการทดสอบ และการวิเคราะห์ทางเทคนิค	18	0.1
การโฆษณาและการวิจัยตลาด	69	0.2
กิจกรรมทางวิชาชีพ วิทยาศาสตร์ และเทคนิคอื่นๆ	82	0.3
กิจกรรมการให้เช่า	191	0.6
กิจกรรมของตัวแทนธุรกิจท่องเที่ยว การจัดนำเที่ยว การบริการสำรอง และกิจกรรมที่เกี่ยวข้อง	17	0.1
การบริการรักษาความปลอดภัย การสืบสวน และกิจกรรมการบริการสำหรับอาคารและภูมิทัศน์	4	-
การบริการด้านการบริหารและสนับสนุนการดำเนินงานของสำนักงาน และกิจกรรมอื่นๆ ที่สนับสนุนทางธุรกิจ	236	0.8
กิจกรรมการสร้างสรรคศิลป์และความบันเทิง	781	2.6
กิจกรรมการพนันและการเสี่ยงโชค	7	-
กิจกรรมด้านการกีฬา ความบันเทิง และการนันทนาการ	201	0.7
การซ่อมคอมพิวเตอร์และของใช้ส่วนบุคคลและของใช้ในครัวเรือน	575	1.9
กิจกรรมบริการส่วนบุคคลอื่นๆ	4,079	13.5

หมายเหตุ : - ไม่มีข้อมูล หรือข้อมูลมีค่าเป็น 0 หรือมีข้อมูลจำนวนเล็กน้อย

## 2.2 ข้อมูลสถิติที่สำคัญจำแนกตามขนาดของสถานประกอบการ และหมวดย่อยธุรกิจ

### 2.2.1 คนทำงานและค่าตอบแทนแรงงาน

#### 1) จำนวนคนทำงาน

คนทำงาน หมายถึง เจ้าของกิจการ หรือหุ้นส่วนที่ทำงานโดยไม่ได้รับค่าจ้างเงินเดือน และรวมลูกจ้างที่ทำงานในสถานประกอบการ และจากข้อมูลจำนวนคนทำงาน จากตาราง ค แสดงให้เห็นว่ามีคนทำงานในสถานประกอบการ ธุรกิจฯ ที่ตั้งอยู่ในจังหวัดร้อยเอ็ด **จำนวนทั้งสิ้น 78,711คน** ส่วนใหญ่เป็นคนทำงานที่ปฏิบัติงานในสถานประกอบการขนาดเล็กที่มีคนทำงาน 1-15 คน จำนวน 68,540 คน หรือร้อยละ 87.1 นอกนั้น เป็นคนทำงานที่ปฏิบัติงานในสถานประกอบการขนาดอื่นๆ ประมาณ 10,171 คน หรือร้อยละ 12.9

โดยส่วนใหญ่เป็นคนทำงานที่ **ปฏิบัติงานในธุรกิจการขายปลีก (ยกเว้นยานยนต์และจักรยายนยนต์) มากที่สุด** จำนวน 38,809 คน หรือร้อยละ 49.3 รองลงมาได้แก่ คนทำงานที่ปฏิบัติงานในธุรกิจการบริการอาหาร และเครื่องดื่ม จำนวน 9,317 หรือร้อยละ 11.8 ธุรกิจการขายส่งและการขายปลีก การซ่อมยานยนต์และจักรยายนยนต์ และธุรกิจกิจกรรมการสร้างสรรค์ศิลปะและความบันเทิง จำนวน 7,343 คน และ 7,322 คน หรือร้อยละ 9.3 เท่ากัน

#### 2) จำนวนลูกจ้าง

ด้านการจ้างงาน พบว่า **มีลูกจ้างที่ปฏิบัติงานในสถานประกอบการจำนวนทั้งสิ้น 29,486 คน** โดยส่วนใหญ่เป็นลูกจ้างที่ปฏิบัติงานในสถานประกอบการขนาดเล็กที่มีคนทำงาน 1-15 คน จำนวน 19,933 คน หรือร้อยละ 67.6 รองลงมา ได้แก่ ลูกจ้างที่ปฏิบัติงานในสถานประกอบการที่มีคนทำงาน 16-25 คน จำนวน 4,268 คน หรือร้อยละ 14.5 และเป็นลูกจ้าง

ที่ปฏิบัติงานในสถานประกอบการขนาดอื่นๆ ประมาณร้อยละ 17.9

**ลูกจ้างโดยส่วนใหญ่ จำนวน 12,065 คน หรือร้อยละ 40.9** ปฏิบัติงานในธุรกิจการขายปลีก (ยกเว้นยานยนต์และจักรยายนยนต์) รองลงมาได้แก่ ลูกจ้างที่ปฏิบัติงานในกิจกรรมการสร้างสรรค์ศิลปะและความบันเทิง จำนวน 6,187 คน หรือร้อยละ 21.0 ธุรกิจการขายส่งและการขายปลีก การซ่อมยานยนต์และจักรยายนต์ จำนวน 3,201 คน หรือร้อยละ 10.8 และลูกจ้างที่ปฏิบัติงานในธุรกิจการบริการอาหารและเครื่องดื่ม จำนวน 3,112 คน หรือร้อยละ 10.5 ตามลำดับ

#### 3) ค่าตอบแทนแรงงาน

**ลูกจ้างที่ปฏิบัติงานในสถานประกอบการธุรกิจได้รับค่าตอบแทนแรงงานรวมทั้งสิ้น 1,688.7 ล้านบาท** หรือโดยเฉลี่ย 57,272 บาทต่อคนต่อปี โดยลูกจ้างที่ปฏิบัติงานในสถานประกอบการที่มีคนทำงานมากกว่า 50 คน ได้รับค่าตอบแทนแรงงานเฉลี่ยต่อคนต่อปีสูงสุดคือ 97,285 บาท รองลงมา ได้แก่ลูกจ้างที่ปฏิบัติงานในสถานประกอบการที่มีคนทำงาน 31-50 คน ได้รับค่าตอบแทนแรงงานเฉลี่ยต่อคนต่อปี 95,856 บาท

*โดยลูกจ้างที่ปฏิบัติงานกิจกรรมด้านสถาปัตยกรรมและวิศวกรรมรวมถึงการทดสอบและการวิเคราะห์ทางเทคนิค ได้รับค่าตอบแทนแรงงานเฉลี่ยต่อคนต่อปีสูงสุด คือ 100,077 บาท* รองลงมาได้แก่ ลูกจ้างที่ปฏิบัติงานในธุรกิจการขายส่งและการขายปลีก การซ่อมยานยนต์และจักรยายนต์ ได้รับค่าตอบแทนเฉลี่ยต่อคนต่อปี 98,58 บาท สำหรับลูกจ้างที่ปฏิบัติงานอยู่ในธุรกิจกิจกรรมการสร้างสรรค์ศิลปะและความบันเทิง ได้รับค่าตอบแทนเฉลี่ยต่อคนต่อปีต่ำที่สุด 5,816 บาท (ตาราง ค)

ตาราง ค จำนวนและร้อยละของพนักงาน ลูกจ้าง และค่าตอบแทนแรงงาน จำแนกตามขนาดของ  
สถานประกอบการ และหมวดย่อยธุรกิจ

ขนาดของสถานประกอบการ/ หมวดย่อยธุรกิจ	จำนวน สถาน ประกอบ การ (แห่ง)	คนทำงาน		ลูกจ้าง		ค่าตอบแทนแรงงาน	
		จำนวน (คน)	ร้อยละ	จำนวน (คน)	ร้อยละ	มูลค่า (ล้านบาท)	เฉลี่ยต่อ คนต่อปี (บาท)
<b>รวม</b>	<b>30,223</b>	<b>78,711</b>	<b>100.0</b>	<b>29,486</b>	<b>100.0</b>	<b>1,688.7</b>	<b>57,272</b>
<b>ขนาดของสถานประกอบการ</b>							
1 – 15 คน	29,897	68,540	87.1	19,933	67.6	1,100.2	55,195
16 – 25 คน	223	4,508	5.7	4,268	14.5	120.6	28,250
26 – 30 คน	27	753	1.0	712	2.4	24.7	34,641
31 – 50 คน	32	1,208	1.5	1,128	3.8	108.1	95,856
มากกว่า 50 คน	44	3,702	4.7	3,445	11.7	335.1	97,285
<b>หมวดย่อยธุรกิจ</b>							
การขายส่งและการขายปลีก การซ่อมยานยนต์ และจักรยานยนต์	3,082	7,343	9.3	3,201	10.8	315.6	98,583
การขายส่ง (ยกเว้นยานยนต์และจักรยานยนต์)	1,447	5,368	6.8	2,526	8.6	242.6	96,052
การขายปลีก (ยกเว้นยานยนต์และจักรยานยนต์)	14,639	38,809	49.3	12,065	40.9	770.2	63,834
ที่พักแรม	99	823	1.1	668	2.3	49.0	73,403
การบริการอาหารและเครื่องดื่ม	3,872	9,317	11.8	3,112	10.5	168.8	54,257
การผลิตภาพยนตร์ วีดิทัศน์ และรายการโทรทัศน์ การบันทึกเสียงลงบนสื่อ และการจัดพิมพ์จำหน่าย หรือเผยแพร่ดนตรี	31	79	0.1	42	0.1	2.3	54,938
การจัดผังรายการ การแพร่ภาพกระจายเสียง และกิจกรรม การจัดทำโปรแกรมคอมพิวเตอร์ การให้คำปรึกษา เกี่ยวกับคอมพิวเตอร์ และกิจกรรมที่เกี่ยวข้อง	39	140	0.2	67	0.2	3.3	49,690
กิจกรรมอสังหาริมทรัพย์	637	1,403	1.8	266	0.9	19.1	72,014
กิจกรรมทางกฎหมายและการบัญชี	117	210	0.3	66	0.2	6.0	91,042
กิจกรรมด้านสถาปัตยกรรมและวิศวกรรม รวมถึง การทดสอบ และการวิเคราะห์ทางเทคนิค	18	82	0.1	62	0.2	6.2	100,077
การโฆษณาและการวิจัยตลาด	69	187	0.2	81	0.3	6.2	76,546
กิจกรรมทางวิชาชีพ วิทยาศาสตร์ และเทคนิคอื่นๆ	82	176	0.2	53	0.2	3.3	61,943
กิจกรรมการให้เช่า	191	521	0.7	208	0.7	12.1	58,412
กิจกรรมของตัวแทนธุรกิจท่องเที่ยว การจัดทำเที่ยว การบริการสำรอง และกิจกรรมที่เกี่ยวข้อง	17	43	0.1	18	0.1	1.5	82,122
การบริการรักษาความปลอดภัย การสืบสวน และกิจกรรมการบริการสำหรับอาคารและภูมิทัศน์	4	34	0.0	28	0.1	2.1	75,396
การบริการด้านการบริหารและสนับสนุนการดำเนินงาน ของสำนักงาน และกิจกรรมอื่นๆ ที่สนับสนุนทางธุรกิจ	236	560	0.7	113	0.4	6.4	56,473
กิจกรรมการสร้างสรรค์ศิลปะและความบันเทิง	781	7,322	9.3	6,187	21.0	36.0	5,816
กิจกรรมการพนันและการเสี่ยงโชค	7	10	-	1	-	0.1	84,000
กิจกรรมด้านการกีฬา ความบันเทิง และการนันทนาการ	201	546	0.7	163	0.6	10.8	66,260
การซ่อมคอมพิวเตอร์และของใช้ส่วนบุคคลและ ของใช้ในครัวเรือน	575	845	1.1	118	0.4	10.8	91,346
กิจกรรมบริการส่วนบุคคลอื่นๆ	4,079	4,893	6.2	441	1.5	16.2	36,772

หมายเหตุ : - ไม่มีข้อมูล หรือข้อมูลมีค่าเป็น 0 หรือมีข้อมูลจำนวนเล็กน้อย



## 2.2.2 รายได้จากการดำเนินงาน ค่าใช้จ่าย ชั้นกลาง และมูลค่าเพิ่ม

เมื่อพิจารณารายได้จากการดำเนินงาน ค่าใช้จ่ายชั้นกลาง และมูลค่าเพิ่มของสถาน-ประกอบการธุรกิจที่ตั้งในจังหวัดร้อยเอ็ด ตาราง ง พบว่า สถานประกอบการมีมูลค่ารายได้จากการดำเนินงานรวมทั้งสิ้นประมาณ 51,200.8 ล้านบาท ค่าใช้จ่ายชั้นกลางประมาณ 38,571.1 ล้านบาท และมูลค่าเพิ่มรวมทั้งสิ้นประมาณ 12,629.6 ล้านบาท โดยมูลค่าเพิ่มมีสัดส่วนต่อรายได้จากการดำเนินงาน ประมาณร้อยละ 24.7

เมื่อพิจารณาตามขนาดของ สถานประกอบการ พบว่า สถานประกอบการขนาดเล็กที่มีจำนวนคนทำงาน 1-15 คน มีรายได้จากการดำเนินงาน ค่าใช้จ่ายชั้นกลางและมูลค่าเพิ่มมากที่สุด คือ ประมาณ 26,862.5 ล้านบาท 18,499.4 ล้านบาท และ 8,363.1 ล้านบาทตามลำดับ

เมื่อพิจารณาตามหมวดย่อยธุรกิจ พบว่า ธุรกิจการขายปลีก (ยกเว้นยานยนต์และจักรยายนต์) มีรายได้จากการดำเนินงาน ค่าใช้จ่ายชั้นกลาง และมูลค่าเพิ่มสูงสุด

ประมาณ 27,444.9 ล้านบาท 20,875.1 ล้านบาท และ 6,569.8 ล้านบาท ตามลำดับ รองลงมา ได้แก่ ธุรกิจการขนส่งและการขายปลีก การซ่อมยานยนต์ และจักรยายนต์ มีรายได้จากการดำเนินงาน ประมาณ 9,740.8 ล้านบาท ค่าใช้จ่ายชั้นกลาง ประมาณ 7,624.1 ล้านบาท และมูลค่าเพิ่มประมาณ 2,116.8 ล้านบาท

หากพิจารณาเปรียบเทียบมูลค่าเพิ่มต่อรายได้จากการดำเนินงานของธุรกิจแต่ละประเภท พบว่า มูลค่าเพิ่มต่อรายได้จากการดำเนินงานของสถานประกอบการขนาดเล็กที่มีคนทำงาน 1-15 คน มีมูลค่าเพิ่มต่อรายได้จากการดำเนินงานสูงสุด สัดส่วนประมาณร้อยละ 31.1 และธุรกิจประเภทกิจกรรมอสังหาริมทรัพย์ มีมูลค่าเพิ่มต่อรายได้สูงสุด สัดส่วนประมาณร้อยละ 74.6 ขณะที่ธุรกิจการขนส่ง (ยกเว้นยานยนต์และจักรยายนต์) มีสัดส่วนมูลค่าเพิ่มต่อรายได้จากการดำเนินงานต่ำที่สุด สัดส่วนประมาณร้อยละ 19.0 (ตาราง ง )

ตาราง ง รายได้จากการดำเนินงาน ค่าใช้จ่ายชั้นกลาง มูลค่าเพิ่มและมูลค่าเพิ่มต่อรายรับ จำแนกตามขนาด  
ของสถานประกอบการและหมวดย่อยธุรกิจ

ขนาดของสถานประกอบการ/ หมวดย่อยธุรกิจ	รายได้จากการดำเนินงาน		ค่าใช้จ่ายชั้นกลาง		มูลค่าเพิ่ม		มูลค่าเพิ่ม ต่อรายได้จาก การดำเนินงาน (ร้อยละ)
	มูลค่า (ล้านบาท)	ร้อยละ	มูลค่า (ล้านบาท)	ร้อยละ	มูลค่า (ล้านบาท)	ร้อยละ	
<b>รวม</b>	<b>51,200.8</b>	<b>100.0</b>	<b>38,571.1</b>	<b>100.0</b>	<b>12,629.6</b>	<b>100.0</b>	<b>24.7</b>
<b>ขนาดของสถานประกอบการ</b>							
1 – 15 คน	26,862.5	52.5	18,499.4	48.0	8,363.1	66.2	31.1
16 – 25 คน	4,697.3	9.2	3,907.0	10.1	790.3	6.3	16.8
26 – 30 คน	388.8	0.8	309.3	0.8	79.5	0.6	20.5
31 – 50 คน	3,761.2	7.3	3,049.3	7.9	711.9	5.6	18.9
มากกว่า 50 คน	15,491.0	30.2	12,806.1	33.2	2,684.8	21.3	17.3
<b>หมวดย่อยธุรกิจ</b>							
การขายส่งและการขายปลีก การซ่อมยานยนต์ และ จักรยานยนต์	9,740.8	19.0	7,624.1	19.8	2,116.8	16.8	21.7
การขายส่ง (ยกเว้นยานยนต์และจักรยานยนต์)	8,729.0	17.1	7,071.6	18.3	1,657.4	13.1	19.0
การขายปลีก (ยกเว้นยานยนต์และจักรยานยนต์)	27,444.9	53.6	20,875.1	54.1	6,569.8	52.0	23.9
ที่พักแรม	232.3	0.5	126.5	0.3	105.8	0.8	45.6
การบริการอาหารและเครื่องดื่ม	3,699.7	7.2	2,349.1	6.1	1,350.5	10.7	36.5
การผลิตภาพยนตร์ วิทยุทัศน์ และรายการโทรทัศน์ การบันทึกเสียง ลงบนสื่อ และการจัดพิมพ์จำหน่าย หรือเผยแพร่ดนตรี	18.1	-	9.8	-	8.3	0.1	46.0
การจัดพิมพ์รายการ การแพร่ภาพกระจายเสียง และ กิจกรรมการจัดทำโปรแกรมคอมพิวเตอร์ การให้ คำปรึกษาเกี่ยวกับคอมพิวเตอร์ และกิจกรรมที่ เกี่ยวข้อง	17.5	0.0	6.3	0.0	11.2	0.1	64.1
กิจกรรมอสังหาริมทรัพย์	250.5	0.5	63.6	0.2	187.0	1.5	74.6
กิจกรรมทางกฎหมายและการบัญชี	44.2	0.1	15.5	-	28.7	0.2	64.9
กิจกรรมด้านสถาปัตยกรรมและวิศวกรรมรวมถึงการ ทดสอบ และการวิเคราะห์ทางเทคนิค	18.4	-	5.1	-	13.4	0.1	72.6
การโฆษณาและการวิจัยตลาด	46.4	0.1	22.6	0.1	23.8	0.2	51.3
กิจกรรมทางวิชาชีพ วิทยาศาสตร์ และเทคนิคอื่นๆ	53.0	0.1	23.6	0.1	29.4	0.2	55.5
กิจกรรมการให้เช่า	88.6	0.2	30.3	0.1	58.3	0.5	65.8
กิจกรรมของตัวแทนธุรกิจท่องเที่ยว การจัดหาเที่ยว การบริการสำรอง และกิจกรรมที่เกี่ยวข้อง	11.9	-	5.6	-	6.3	0.1	53.2
การบริการรักษาความปลอดภัย การสืบสวน และ กิจกรรมการบริการสำหรับอาคารและภูมิทัศน์	3.7	0.0	1.3	0.0	2.4	0.0	64.5
การบริการด้านการบริหารและสนับสนุนการดำเนินงาน ของสำนักงาน และกิจกรรมอื่นๆ ที่สนับสนุนทางธุรกิจ	110.2	0.2	48.6	0.1	61.6	0.5	55.9
กิจกรรมการสร้างสรรคดีศิลปะและความบันเทิง	137.1	0.3	49.2	0.1	87.8	0.7	64.1
กิจกรรมการพนันและการเสี่ยงโชค	8.7	-	6.2	-	2.4	-	28.3
กิจกรรมด้านการกีฬา ความบันเทิง และการนันทนาการ	89.1	0.2	36.1	0.1	53.0	0.4	59.5
การซ่อมคอมพิวเตอร์และของใช้ส่วนบุคคลและของใช้ ในครัวเรือน	113.3	0.2	62.4	0.2	50.9	0.4	44.9
กิจกรรมบริการส่วนบุคคลอื่นๆ	343.4	0.7	138.6	0.4	204.8	1.6	59.6

หมายเหตุ : - ไม่มีข้อมูล หรือข้อมูลมีค่าเป็น 0 หรือมีข้อมูลจำนวนเล็กน้อย

### 2.2.3 รายได้จากการดำเนินงานและ มูลค่าเพิ่มเฉลี่ยต่อสถานประกอบการ

จากตาราง จ แสดงให้เห็นว่าสถานประกอบการธุรกิจในจังหวัดร้อยเอ็ด มีรายได้จากการดำเนินงานและมูลค่าเพิ่มเฉลี่ยต่อสถานประกอบการ ประมาณ 1.7 ล้านบาท และ 417,900 บาท ตามลำดับ

เมื่อพิจารณาตามขนาดของสถานประกอบการ พบว่า สถานประกอบการที่มีขนาดคนทำงานมากกว่า 50 คน มีรายได้จากการดำเนินงานเฉลี่ยต่อสถานประกอบการสูงสุด ประมาณ 352.1 ล้านบาท ในขณะที่สถานประกอบการขนาดเล็กที่มีคนทำงาน 1-15 คน มีรายได้จากการดำเนินงานเฉลี่ยต่อสถานประกอบการต่ำสุด ประมาณ 898,500 บาท

เมื่อพิจารณาตามหมวดย่อยธุรกิจ พบว่า ธุรกิจการขายส่ง (ยกเว้นยานยนต์และจักรยายนต์) มีรายได้จากการดำเนินงานเฉลี่ยต่อสถานประกอบการ สูงที่สุด ประมาณ 6.0 ล้านบาท รองลงมา ได้แก่ ธุรกิจการขายส่งและการขายปลีก การซ่อมยานยนต์ และจักรยายนต์ ประมาณ 3.2 ล้านบาท

สำหรับมูลค่าเพิ่มเฉลี่ยต่อสถานประกอบการตามขนาดคนทำงาน พบว่า มีลักษณะเช่นเดียวกับที่กล่าวมาข้างต้น คือ สถานประกอบการที่มีคนทำงานมากกว่า 50 คน มีมูลค่าเพิ่มเฉลี่ยต่อสถานประกอบการสูงสุด ประมาณ 61.0 ล้านบาท ในขณะที่สถานประกอบการขนาดเล็กที่มีคนทำงาน 1-15 คน มีมูลค่าเพิ่มเฉลี่ยต่อสถานประกอบการต่ำที่สุด ประมาณ 279,700 บาท

หากพิจารณามูลค่าเพิ่มเฉลี่ยต่อสถานประกอบการตามหมวดย่อยธุรกิจ พบว่า ธุรกิจการขายส่ง (ยกเว้นยานยนต์และจักรยายนต์) มีมูลค่าเพิ่มเฉลี่ยต่อสถานประกอบการ สูงที่สุด 1.1 ล้านบาท รองลงมา ได้แก่ ธุรกิจที่พักแรม มีมูลค่าเพิ่มเฉลี่ยต่อสถานประกอบการ ประมาณ 1.1 ล้านบาท เท่ากัน

ส่วนธุรกิจกิจกรรมบริการส่วนบุคคล อื่นๆมีรายได้จากการดำเนินงาน และมูลค่าเพิ่มเฉลี่ยต่อสถานประกอบการต่ำที่สุด ประมาณ 84,200 บาท และ 50,200 บาท ตามลำดับ

### 2.2.4 รายได้จากการดำเนินงาน และ มูลค่าเพิ่มเฉลี่ยต่อคนทำงาน

*สำหรับรายได้จากการดำเนินงานต่อ* คนทำงานของสถานประกอบการธุรกิจที่ตั้งในจังหวัดร้อยเอ็ด พบว่ามีรายได้จากการดำเนินงานเฉลี่ยต่อคนทำงาน ประมาณ 650,500 บาท และมูลค่าเพิ่มเฉลี่ยต่อคนทำงาน ประมาณ 160,500 บาท

เมื่อพิจารณาตามขนาดของสถานประกอบการ พบว่า สถานประกอบการที่มีคนทำงานมากกว่า 50 คน มีรายได้จากการดำเนินงานเฉลี่ยต่อคนทำงานสูงสุด 4.2 ล้านบาท ในขณะที่สถานประกอบการที่มีคนทำงาน 1-15 คน มีรายได้จากการดำเนินงานเฉลี่ยต่อคนทำงานต่ำสุด ประมาณ 391,900 บาท

เมื่อพิจารณาตามหมวดย่อยธุรกิจ พบว่า ธุรกิจการขายส่ง (ยกเว้นยานพาหนะและจักรยายนต์) มีรายได้จากการดำเนินงานเฉลี่ยต่อคนทำงานสูงสุดประมาณ 1.6 ล้านบาท รองลงมา ได้แก่ ธุรกิจกิจกรรมการขายส่งและการขายปลีก การซ่อมยานยนต์ และจักรยายนต์ ประมาณ 1.3 ล้านบาท

สำหรับมูลค่าเพิ่มเฉลี่ยต่อคนทำงาน เมื่อพิจารณาตามขนาดสถานประกอบการ พบว่า สถานประกอบการที่มีคนทำงานมากกว่า 50 คน มีมูลค่าเพิ่มเฉลี่ยต่อคนทำงานสูงสุด 725,200 บาท โดยสถานประกอบการที่มีคนทำงาน 26-30 คน มีมูลค่าเพิ่มเฉลี่ยต่อคนทำงานต่ำที่สุด ประมาณ 105,600 บาท

เมื่อพิจารณาตามหมวดธุรกิจ พบว่า ธุรกิจการขายส่ง (ยกเว้นยานยนต์และจักรยานยนต์) มีมูลค่าเพิ่มเฉลี่ยต่อคนทำงาน สูงที่สุดประมาณ 308,700 บาท รองลงมา ได้แก่ ธุรกิจการขายส่งและการขายปลีก การซ่อมยานยนต์และจักรยานยนต์ ประมาณ 288,300 บาท

โดยธุรกิจกิจกรรมบริการส่วนบุคคลอื่นๆ มีรายได้จากการดำเนินงานเฉลี่ยต่อคนทำงานและมูลค่าเพิ่มเฉลี่ยต่อคนทำงานต่ำที่สุด ประมาณ 70,200 บาท และ 41,900 บาท ตามลำดับ (ตาราง จ)

**ตาราง จ** รายได้จากการดำเนินงานและมูลค่าเพิ่มเฉลี่ยต่อสถานประกอบการ และต่อคนทำงาน จำแนกตามขนาดของสถานประกอบการ และหมวดย่อยธุรกิจ

(หน่วย : พันบาท)

ขนาดของสถานประกอบการ/ หมวดย่อยธุรกิจ	รายได้จากการดำเนินงานเฉลี่ย		มูลค่าเพิ่มเฉลี่ย	
	ต่อสถาน- ประกอบการ	ต่อคนทำงาน	ต่อสถาน- ประกอบการ	ต่อคนทำงาน
<b>รวม</b>	<b>1,694.1</b>	<b>650.5</b>	<b>417.9</b>	<b>160.5</b>
<b>ขนาดของสถานประกอบการ</b>				
1 – 15 คน	898.5	391.9	279.7	122.0
16 – 25 คน	21,064.1	1,042.0	3,543.8	175.3
26 – 30 คน	14,400.4	516.3	2,946.1	105.6
31 – 50 คน	117,539.0	3,113.6	22,247.4	589.3
มากกว่า 50 คน	352,065.6	4,184.5	61,018.0	725.2
<b>หมวดย่อยธุรกิจ</b>				
การขายส่งและการขายปลีก การซ่อมยานยนต์ และจักรยานยนต์	3,160.6	1,326.5	686.8	288.3
การขายส่ง (ยกเว้นยานยนต์และจักรยานยนต์)	6,032.5	1,626.1	1,145.4	308.7
การขายปลีก (ยกเว้นยานยนต์และจักรยานยนต์)	1,874.8	707.2	448.8	169.3
ที่พักแรม	2,346.4	282.2	1,068.9	128.6
การบริการอาหารและเครื่องดื่ม	955.5	397.1	348.8	145.0
การผลิตภาพยนตร์ วิทยุทัศน์ และรายการโทรทัศน์ การบันทึกเสียง ลงบนสื่อ และการจัดพิมพ์จำหน่ายหรือเผยแพร่ดนตรี	583.8	229.1	268.4	105.3
การจัดผังรายการ การแพร่ภาพกระจายเสียง และกิจกรรม การจัดทำโปรแกรมคอมพิวเตอร์ การให้คำปรึกษา เกี่ยวกับ คอมพิวเตอร์และกิจกรรมที่เกี่ยวข้อง	448.6	125.0	287.4	80.1
กิจกรรมอสังหาริมทรัพย์	393.3	178.6	293.5	133.3
กิจกรรมทางกฎหมายและการบัญชี	378.2	210.7	245.4	136.7
กิจกรรมด้านสถาปัตยกรรมและวิศวกรรม รวมถึงการ ทดสอบ และการวิเคราะห์ทางเทคนิค	1,024.6	224.9	743.4	163.2
การโฆษณาและการวิจัยตลาด	672.2	248.0	344.7	127.2
กิจกรรมทางวิชาชีพ วิทยาศาสตร์ และเทคนิคอื่นๆ	645.8	300.9	358.4	167.0
กิจกรรมการให้เช่า	463.8	170.0	305.4	112.0
กิจกรรมของตัวแทนธุรกิจท่องเที่ยว การจัดหาเที่ยว การบริการสำรอง และกิจกรรมที่เกี่ยวข้อง	701.7	277.4	373.3	147.6
การบริการรักษาความปลอดภัย การสืบสวน และกิจกรรมการ บริการสำหรับอาคารและภูมิทัศน์	930.0	109.4	599.5	70.5
การบริการด้านการบริหารและสนับสนุนการดำเนินงาน ของสำนักงาน และกิจกรรมอื่นๆ ที่สนับสนุนทางธุรกิจ	467.0	196.8	260.9	109.9
กิจกรรมการสร้างสรรคดีศิลปะและความบันเทิง	175.5	18.7	112.4	12.0
กิจกรรมการพนันและการเสี่ยงโชค	1,237.4	866.2	350.0	245.0
กิจกรรมด้านการกีฬา ความบันเทิง และการนันทนาการ	443.2	163.2	263.6	97.0
การซ่อมคอมพิวเตอร์และของใช้ส่วนบุคคลและของใช้ ในครัวเรือน	197.0	134.0	88.5	60.2
กิจกรรมบริการส่วนบุคคลอื่นๆ	84.2	70.2	50.2	41.9

หมายเหตุ : - ไม่มีข้อมูล หรือข้อมูลมีค่าเป็น 0 หรือมีข้อมูลจำนวนเล็กน้อย

# ตารางสถิติ



ตอนที่ 1 ข้อมูลการดำเนินกิจการของสถานประกอบการธุรกิจฯ  
จำแนกตามขนาดของสถานประกอบการ

## สารบัญตารางสถิติ

- ตอนที่ 1 ข้อมูลการดำเนินงานกิจการของสถานประกอบการธุรกิจฯ จำแนกตามขนาดของสถานประกอบการ
- ตาราง 1 ข้อมูลสถิติที่สำคัญของสถานประกอบการธุรกิจในปี 2554 จำแนกตามขนาดของสถานประกอบการ
- ตาราง 2 จำนวนคนทำงานของสถานประกอบการธุรกิจในปี 2554 จำแนกตามสถานภาพการทำงาน เพศ และขนาดของสถานประกอบการ
- ตาราง 3 จำนวนสถานประกอบการธุรกิจที่มีลูกจ้าง จำแนกตามจำนวนวันทำงานต่อสัปดาห์ จำนวนชั่วโมงทำงานเฉลี่ยต่อวันของลูกจ้าง และขนาดของสถานประกอบการ
- ตาราง 4 ค่าตอบแทนแรงงานของสถานประกอบการธุรกิจ ในปี 2554 จำแนกตามขนาดของสถานประกอบการ
- ตาราง 5 ค่าใช้จ่ายทั้งสิ้น มูลค่าสินค้าและวัสดุประกอบและส่วนเปลี่ยนแปลงสินค้าของสถานประกอบการธุรกิจปี 2554 จำแนกตามขนาดของสถานประกอบการ
- ตาราง 6 รายรับทั้งสิ้นของสถานประกอบการธุรกิจในปี 2554 จำแนกตามขนาดของสถานประกอบการ
- ตาราง 7 มูลค่าตามบัญชีของสินทรัพย์สถานประกอบการ ณ วันที่ 1 มกราคม 2554 จำแนกตามขนาดของสถานประกอบการ
- ตาราง 8 มูลค่าตามบัญชีของสินทรัพย์สถานประกอบการ ณ วันที่ 31 ธันวาคม 2554 จำแนกตามขนาดของสถานประกอบการ
- ตาราง 9 มูลค่าสินทรัพย์ถาวรที่เปลี่ยนแปลงของสถานประกอบการธุรกิจ ระหว่าง มกราคม – ธันวาคม 2554 จำแนกตามขนาดของสถานประกอบการ

ตาราง 1 ข้อมูลสถิติที่สำคัญของสถานประกอบการธุรกิจในปี 2554 จำแนกตามขนาดของสถานประกอบการ

TABLE 1 PRINCIPAL STATISTICS OF BUSINESS ESTABLISHMENTS IN 2011 BY SIZE OF ESTABLISHMENT

(พันบาท In Thousand Baht)

ขนาดของ สถานประกอบการ	จำนวน สถานประกอบการ Number of establishments	จำนวน คนทำงาน Number of persons engaged	ลูกจ้าง Employees		รายได้จากการ ดำเนินงาน Income	ค่าใช้จ่ายกลาง Intermediate consumption	มูลค่าเพิ่ม Value added	ขนาดของ สถานประกอบการ Size of establishment
			จำนวน Number	ค่าตอบแทน แรงงาน Remuneration				
<b>รวม</b>	<b>30,223</b>	<b>78,710</b>	<b>29,486</b>	<b>1,688,707.8</b>	<b>51,200,781.7</b>	<b>38,571,145.1</b>	<b>12,629,636.6</b>	<b>Total</b>
1 - 15 คน	29,897	68,540	19,933	1,100,198.6	26,862,536.0	18,499,417.2	8,363,118.8	1 - 15 persons
16 - 25 คน	223	4,508	4,268	120,572.2	4,697,302.4	3,907,036.3	790,266.1	16 - 25 persons
26 - 30 คน	27	753	712	24,664.1	388,811.0	309,265.0	79,546.0	26 - 30 persons
31 - 50 คน	32	1,208	1,128	108,125.1	3,761,246.8	3,049,330.9	711,915.9	31 - 50 persons
51 - 200 คน	42	3,167	2,912	245,424.9	9,679,435.2	8,288,996.3	1,390,438.9	51 - 200 persons
มากกว่า 200 คน	2	535	533	D	D	D	D	More than 200 persons

หมายเหตุ : D หมายถึง ตัวเลขที่ไม่เปิดเผย

Note : D means disclosure prohibited.

ที่มา : สำนักงานธุรกิจและอุตสาหกรรม พ.ศ. 2555 (ธุรกิจทางการค้าและธุรกิจทางการบริการ) จังหวัด ร้อยเอ็ด สำนักงานสถิติแห่งชาติ กระทรวงเทคโนโลยีสารสนเทศและการสื่อสาร

Source : The 2012 Business and Industrial Census (Trade and Services Industry) Roi Et Province, National Statistical Office, Ministry of Information and Communication Technology.

ตาราง 2 จำนวนคนทำงานของประกอบการธุรกิจในปี 2554 จำแนกตามสถานภาพการทำงาน เพศ และขนาดของสถานประกอบการ  
TABLE 2 NUMBER OF PERSONS ENGAGED OF BUSINESS ESTABLISHMENTS IN 2011 BY WORK STATUS, SEX AND SIZE OF ESTABLISHMENT

ขนาดของ สถานประกอบการ	จำนวน สถาน- ประกอบการ Number of establishments	รวม Total		คนทำงานโดยไม่ได้รับค่าจ้าง/ เงินเดือน Unpaid workers				ลูกจ้าง Employees ระดับบริหารจัดการ Management level				ระดับปฏิบัติการ Operation level				Size of establishment	
		รวม Total	ชาย Male	หญิง Female	รวม Total	ชาย Male	หญิง Female	รวม Total	ชาย Male	หญิง Female	รวม Total	ชาย Male	หญิง Female	รวม Total	ชาย Male		หญิง Female
รวม	30,223	78,710	41,069	37,641	49,224	24,027	25,196	29,486	17,042	12,445	3,085	1,451	1,634	26,401	15,591	10,811	Total
1 - 15 คน	29,897	68,540	33,930	34,610	48,606	23,651	24,955	19,933	10,278	9,655	2,454	1,058	1,395	17,480	9,220	8,260	1 - 15 persons
16 - 25 คน	223	4,508	3,936	572	239	194	46	4,268	3,742	526	242	171	71	4,026	3,571	455	16 - 25 persons
26 - 30 คน	27	753	594	159	41	33	8	712	561	151	26	17	9	686	544	142	26 - 30 persons
31 - 50 คน	32	1,208	691	517	80	49	31	1,128	642	486	103	59	44	1,025	583	442	31 - 50 persons
51 - 200 คน	42	3,167	1,613	1,554	255	100	155	2,912	1,513	1,399	199	107	92	2,713	1,406	1,307	51 - 200 persons
มากกว่า 200 คน	2	535	306	229	2	1	1	533	305	228	61	38	23	472	267	205	More than 200 persons

ที่มา : สำนักธุรกิจและอุตสาหกรรม พ.ศ. 2555 (ธุรกิจทางการค้าและธุรกิจทางการบริการ) จังหวัด ร้อยเอ็ด สำนักงานสถิติแห่งชาติ กระทรวงเทคโนโลยีสารสนเทศและการสื่อสาร

Source : The 2012 Business and Industrial Census ( Trade and Services Industry) Roi Et Province, National Statistical Office, Ministry of Information and Communication Technology.

ตาราง 3 จำนวนสถานประกอบการธุรกิจที่มีลูกจ้าง จำแนกตามจำนวนวันทำงานต่อสัปดาห์ จำนวนชั่วโมงทำงานเฉลี่ยต่อวันของลูกจ้าง และขนาดของสถานประกอบการ  
 TABLE 3 NUMBER OF BUSINESS ESTABLISHMENT'S EMPLOYEES BY NUMBER OF DAYS WORKED PER WEEK, AVERAGE NUMBER OF HOURS WORKED PER DAY  
 BY EMPLOYEES AND SIZE OF ESTABLISHMENT

ขนาดของสถาน ประกอบการ	จำนวนสถาน- ประกอบการที่มีลูกจ้าง		ลูกจ้าง Employees										Size of establishment					
	จำนวนวันทำงานต่อสัปดาห์		จำนวนชั่วโมงทำงานเฉลี่ยต่อวัน (เฉลี่ยทุกกะ)		Average number of hours worked per day		5 - 6		7		8 - 10			> 10				
	จำนวน	ร้อยละ	จำนวน	ร้อยละ	จำนวน	ร้อยละ	จำนวน	ร้อยละ	จำนวน	ร้อยละ	จำนวน	ร้อยละ		จำนวน	ร้อยละ	จำนวน	ร้อยละ	
Number	%	Number	%	Number	%	Number	%	Number	%	Number	%	Number	%	Number	%	Number	%	
<b>รวม</b>	<b>6,351</b>	<b>100.0</b>	<b>483</b>	<b>7.6</b>	<b>2,093</b>	<b>33.0</b>	<b>3,775</b>	<b>59.4</b>	<b>815</b>	<b>12.8</b>	<b>4,571</b>	<b>72.0</b>	<b>965</b>	<b>15.2</b>	<b>Total</b>			
1 - 15 คน	6,037	100.0	314	5.2	1,993	33.0	3,730	61.8	642	10.6	4,440	73.6	955	15.8	1 - 15 persons			
16 - 25 คน	217	100.0	137	63.1	51	23.5	29	13.4	144	66.5	68	31.6	4	1.9	16 - 25 persons			
26 - 30 คน	26	100.0	17	65.4	8	30.8	1	3.8	16	61.5	10	38.5	-	-	26 - 30 persons			
31 - 50 คน	31	100.0	5	16.1	19	61.3	7	22.6	4	12.9	25	80.6	2	6.5	31 - 50 persons			
51 - 200 คน	39	100.0	11	28.2	21	53.8	7	18.0	9	22.8	26	66.0	4	11.2	51 - 200 persons			
มากกว่า 200 คน	2	100.0	-	-	1	50.0	1	50.0	-	-	2	100.0	-	-	More than 200 persons			

ที่มา : สำนักข้อมูลธุรกิจและอุตสาหกรรม พ.ศ. 2555 (ธุรกิจทางการค้าและธุรกิจทางการบริการ) จังหวัด ร้อยเอ็ด สำนักงานสถิติแห่งชาติ กระทรวงเทคโนโลยีสารสนเทศและการสื่อสาร  
 Source : The 2012 Business and Industrial Census (Trade and Services Industry) Roi Et Province, National Statistical Office, Ministry of Information and Communication Technology.

ตาราง 4 ค่าตอบแทนแรงงานของสถานประกอบการธุรกิจในปี 2554 จำแนกตามขนาดของสถานประกอบการ

TABLE 4 REMUNERATION OF BUSSINESS ESTABLISHMENTS IN 2011 BY SIZE OF ESTABLISHMENT

(พันบาท In Thousand Baht)

ขนาดของ สถานประกอบการ	จำนวน สถาน- ประกอบการ	จำนวนลูกจ้าง Number of employees	รวม Total	ค่าจ้าง เงินเดือน Wages, salaries	โบนัส ฯลฯ Overtime bonus etc.	สวัสดิการและผลประโยชน์ตอบแทน		เงินที่สถานประกอบการ จ่ายสมทบเข้ากองทุน เพื่อการประกันสังคม ฯลฯ Employer's contribution to social security	Total	Size of establishment
						ค่ารักษาพยาบาล Medical care	อื่น ๆ Others			
รวม	30,223	29,486	1,688,707.8	1,547,827.5	83,488.5	1,617	11,876	43,898.8		
1 - 15 คน	29,897	19,933	1,100,198.6	1,052,849.4	17,847.7	433	8,319	20,749.8		1 - 15 persons
16 - 25 คน	223	4,268	120,572.2	105,184.9	9,763.7	715	1,665	3,243.3		16 - 25 persons
26 - 30 คน	27	712	24,664.1	21,579.2	590.5	-	184	2,310.3		26 - 30 persons
31 - 50 คน	32	1,128	108,125.1	89,287.1	13,659.8	17	1,229	3,932.0		31 - 50 persons
51 - 200 คน	42	2,912	245,424.9	201,690.2	33,978.9	452	209	9,095.2		51 - 200 persons
มากกว่า 200 คน	2	533	D	D	D	-	D	D		More than 200 persons

หมายเหตุ : D หมายถึง ตัวเลขที่ไม่เปิดเผย

Note : D means disclosure prohibited.

ที่มา : สำนักธุรกิจและอุตสาหกรรม พ.ศ. 2555 (ธุรกิจทางการและธุรกิจทางการบริการ) จังหวัด ร้อยเอ็ด สำนักงานสถิติแห่งชาติ กระทรวงเทคโนโลยีสารสนเทศและการสื่อสาร

Source : The 2012 Business and Industrial Census (Trade and Services Industry) Roi Et Province, National Statistical Office, Ministry of Information and Communication Technology.

ตาราง 5 ค่าใช้จ่ายทั้งสิ้น มูลค่าสินค้าและวัสดุประกอบและส่วนเปลี่ยนแปลงสินค้าของสถานประกอบการธุรกิจปี 2554 จำแนกตามขนาดของสถานประกอบการ  
TABLE 5 TOTAL EXPENSES , VALUE OF STOCKS AND CHANGE IN VALUE OF STOCKS OF BUSINESS ESTABLISHMENTS IN 2011 BY SIZE OF ESTABLISHMENT

จำนวน สถาน- ประกอบการ	รวม	ค่าซื้อสินค้า เพื่อการจำหน่าย และ/หรือ	ค่าไฟฟ้า	ค่าน้ำประปา	ค่าน้ำมัน	ค่าใช้จ่าย เกี่ยวกับ ใช้บริการ อินเทอร์เน็ต	ค่าใช้จ่าย เกี่ยวกับ บำรุงรักษา อุปกรณ์ คอมพิวเตอร์	ค่าซ่อมแซม สิ่งก่อสร้าง ยานพาหนะ เครื่องจักร และเครื่องมือ ฯลฯ	ค่าเช่า ยานพาหนะ เครื่องจักร และเครื่องมือ ฯลฯ	ค่าเช่าอาคาร บนที่ดิน	ค่าใช้จ่ายอื่นๆ	มูลค่าสินค้าและ วัสดุประกอบคงเหลือ		ส่วน เปลี่ยนแปลง ของสินค้าและ วัสดุประกอบ	
												Value of purchased for sale or rendering services ให้บริการ	Electricity		Water supply
จำนวน สถาน- ประกอบการ	Total	Value of purchased for sale or rendering services ให้บริการ	Electricity	Water supply	Fuels	Cost of internet services	Repair and maintenance of computer accessories and equipment etc.	Repair on vehicles, machinery and equipment etc.	Rent on vehicles, machinery and equipment etc.	Rent on building	Other expenses	Value of stocks 1-Jan-54 31 ธ.ค. 54	Value of stocks Jan 1, 2011 Dec 31, 2011	Change in value of stocks	Size of establishment
รวม	30,223	36,474,090.9	373,382.7	71,530.0	591,710.2	16,575.2	8,846.2	103,515.1	22,182.1	225,000.1	930,522.8	6,002,174.3	5,998,909.0	-3,265.3	Total
1 - 15 คน	29,897	18,678,176.7	300,155.4	62,586.2	403,692.6	13,300.0	4,756.6	74,014.7	17,768.2	206,437.3	589,000.7	3,280,048.1	3,210,809.4	-69,238.7	1 - 15 persons
16 - 25 คน	223	3,924,791.3	16,418.8	1,834.8	28,655.7	900.2	801.1	3,384.2	2,338.1	6,520.7	54,951.4	436,964.1	479,860.8	42,896.8	16 - 25 persons
26 - 30 คน	27	309,365.0	9,218.4	554.1	1,941.3	76.5	16.9	1,440.2	170.3	1,647.0	5,135.5	20,591.5	28,941.2	8,349.8	26 - 30 persons
31 - 50 คน	32	3,075,110.9	14,450.7	2,071.2	23,834.6	543.5	763.4	8,326.7	167.4	3,932.0	93,755.9	346,037.9	309,614.8	-36,423.2	31 - 50 persons
51 - 200 คน	42	8,312,812.0	30,589.1	4,117.6	121,173.5	1,595.0	2,408.2	14,893.1	1,738.1	6,463.1	165,320.6	1,232,051.3	1,261,601.7	29,550.4	51 - 200 persons
มากกว่า 200 คน	2	D	D	D	D	D	D	D	-	-	D	D	D	D	More than 200 persons

หมายเหตุ : D หมายถึงตัวเลขที่ไม่เปิดเผย

Note : D means disclosure prohibited.

ที่มา : สำนวนธุรกิจและอุตสาหกรรม พ.ศ. 2555 (ธุรกิจทางการค้าและธุรกิจทางการบริการ) จังหวัดร้อยเอ็ด สำนักงานสถิติแห่งชาติ กระทรวงเทคโนโลยีสารสนเทศและการสื่อสาร

Source : The 2012 Business and Industrial Census (Trade and Services Industry) Roi Et Province, National Statistical Office, Ministry of Information and Communication Technology.



ตาราง 6 รายรับทั้งสิ้นของสถานประกอบการธุรกิจในปี 2554 จำแนกตามขนาดของสถานประกอบการ

TABLE 6 TOTAL RECEIPTS OF BUSINESS ESTABLISHMENTS IN 2011 BY SIZE OF ESTABLISHMENT

ขนาดของ สถานประกอบการ	จำนวน สถาน ประกอบการ Number of establishments	จำนวน สถาน ประกอบการ ที่มีรายรับ ผ่านเว็บไซต์ Number of establishments having online sales	รวม Total	รายรับจากการขายสินค้าและบริการ Receipts from sales of goods and services		รวม Total	รายรับจาก การให้เช่าที่ดิน Receipts from rent on land	รายรับจากการ ให้เช่าอาคาร Receipts from rent on building	รายรับจากการ ให้เช่ายานพาหนะ เครื่องจักรและ เครื่องมือฯ Receipts from rent on vehicles and machinery etc.	ดอกเบี้ยรับ/ เงินปันผลรับ Interest/ dividend	กำไรจากการ เปลี่ยนแปลง อัตรา แลกเปลี่ยนฯ Gain from currency exchange	รายรับอื่นๆ Other receipts	Size of establishment
				รวม Total	รายรับ ผ่านเว็บไซต์ Online sales								
รวม	30,223	-	51,291,728.2	50,804,628.4	-	1,360.0	9,400.1	3,425.8	86,321.1	-	386,592.6	Total	
1 - 15 คน	29,897	-	26,990,249.5	26,721,721.1	-	835.0	7,300.6	802.7	57,639.7	-	201,950.3	1 - 15 persons	
16 - 25 คน	223	-	4,667,965.6	4,629,176.6	-	-	-	2,623.1	13,560.0	-	22,605.9	16 - 25 persons	
26 - 30 คน	27	-	380,566.2	372,740.4	-	-	-	-	105.0	-	7,720.8	26 - 30 persons	
31 - 50 คน	32	-	3,797,670.0	3,768,877.6	-	-	662.0	-	-	-	28,130.4	31 - 50 persons	
51 - 200 คน	42	-	9,664,901.2	9,528,358.2	-	-	-	-	15,016.4	-	121,526.6	51 - 200 persons	
มากกว่า 200 คน	2	-	D	D	-	D	D	-	-	-	D	More than 200 persons	

หมายเหตุ : D หมายถึง ตัวเลขที่ไม่เปิดเผย

Note : D means disclosure prohibited.

ที่มา : สำนักงานธุรกิจและการบริการ จังหวัด ร้อยเอ็ด สำนักงานสถิติแห่งชาติ กระทรวงเทคโนโลยีสารสนเทศและการสื่อสาร

Source : The 2012 Business and Industrial Census (Trade and Services Industry) Roi Et Province, National Statistical Office, Ministry of Information and Communication Technology.

(พันบาท In Thousand Baht)

ตาราง 7 มูลค่าตามบัญชีของสินทรัพย์ของสถานประกอบการธุรกิจ ณ วันที่ 1 มกราคม 2554 จำแนกตามขนาดของสถานประกอบการ  
TABLE 7 BOOK VALUE OF ASSETS OF BUSSINESS ESTABLISHMENTS ON JANUARY 1, 2011 BY SIZE OF ESTABLISHMENT

(พันบาท In Thousand Baht)

จำนวน สถาน- ประกอบการ Number of establishments	สินทรัพย์หมุนเวียน Current assets				สินทรัพย์ถาวร Net fixed assets				สินทรัพย์อื่น ๆ Other assets		ขนาดของ สถานประกอบการ Size of establishment	
	รวม Total	เงินสด Cash	ลูกหนี้การค้า (สุทธิ) Accounts receivable (net)	สินค้าคงเหลือ (สุทธิ) Stock or inventories (net)	ที่ดิน Land	อาคารและ สิ่งก่อสร้าง Building and construction	เครื่องจักร Machinery	ยานพาหนะ Vehicles	เครื่องมือ อื่นๆ Other Equipment	สินทรัพย์ ถาวรอื่น ๆ Other fixed assets		
<b>รวม</b>	<b>44,237,899.2</b>	<b>3,350,678.2</b>	<b>1,660,898.5</b>	<b>6,002,174.3</b>	<b>14,734,674.9</b>	<b>9,445,470.9</b>	<b>1,241,041.3</b>	<b>6,272,114.4</b>	<b>604,931.9</b>	<b>12,015.0</b>	<b>241,430.5</b>	<b>Total</b>
1 - 15 คน	34,604,837.5	2,401,174.7	612,093.4	3,280,048.1	12,598,194.7	8,061,430.3	1,029,184.1	5,694,312.9	494,355.4	8,125.6	29,065.4	1 - 15 persons
16 - 25 คน	1,774,865.2	188,426.9	126,389.7	436,964.1	440,197.0	207,061.6	37,484.6	117,743.3	24,035.6	2,704.4	36,066.4	16 - 25 persons
26 - 30 คน	582,206.2	47,541.1	10.2	20,591.5	195,210.3	207,795.0	40,875.5	47,394.6	6,280.9	200.0	2,872.8	26 - 30 persons
31 - 50 คน	1,386,468.7	224,466.2	59,998.4	346,037.9	330,471.4	225,873.8	58,157.0	76,135.0	22,423.5	160.0	17,960.9	31 - 50 persons
51 - 200 คน	4,542,980.2	369,069.3	862,406.8	1,232,051.3	950,601.5	513,310.2	441,340.1	294,528.6	55,836.5	825.0	155,465.0	51 - 200 persons
มากกว่า 200 คน	D	D	-	D	D	D	D	D	D	D	-	More than 200 persons

หมายเหตุ : D หมายถึง ตัวเลขที่ไม่เปิดเผย

Note : D means disclosure prohibited.

ที่มา : สำนักงานธุรกิจและอุตสาหกรรม พ.ศ. 2555 (ธุรกิจทางการค้าและธุรกิจทางการบริการ) จังหวัด ร้อยเอ็ด สำนักงานสถิติแห่งชาติ กระทรวงเทคโนโลยีสารสนเทศและการสื่อสาร

Source : The 2012 Business and Industrial Census (Trade and Services Industry) Roi Et Province, National Statistical Office, Ministry of Information and Communication Technology.

ตาราง 8 มูลค่าตามบัญชีของสินทรัพย์ของสถานประกอบการธุรกิจ ณ วันที่ 31 ธันวาคม 2554 จำแนกตามขนาดของสถานประกอบการ  
TABLE 8 BOOK VALUE OF ASSETS OF BUSSINESS ESTABLISHMENTS ON DECEMBER 31, 2011 BY SIZE OF ESTABLISHMENT

(พันบาท In Thousand Baht)

จำนวน สถาน- ประกอบการ Number of establishments	มูลค่าตามบัญชีของสินทรัพย์ปลายงวด Book value of assets on Dec. 31, 2011										สินทรัพย์ อื่น ๆ Other assets	Size of establishment			
	รวม Total	เงินสด Cash	ลูกหนี้การค้า (สุทธิ) Accounts receivable (net)	สินค้าคงเหลือ (สุทธิ) Stock or inventories (net)	สินทรัพย์ หมุนเวียน อื่น ๆ Other current assets	รวม Total	ที่ดิน Land	อาคารและ สิ่งก่อสร้าง Building and construction	เครื่องจักร Machinery	ยานพาหนะ Vehicles			เครื่องใช้ สำนักงาน Office appliances		
<b>รวม</b>	<b>42,600,045.9</b>	<b>3,419,510.3</b>	<b>1,488,335.3</b>	<b>5,998,909.0</b>	<b>277,371.9</b>	<b>31,277,487.0</b>	<b>15,442,243.0</b>	<b>8,516,902.6</b>	<b>1,169,023.5</b>	<b>5,257,530.7</b>	<b>346,047.7</b>	<b>533,628.8</b>	<b>12,110.7</b>	<b>138,432.4</b>	<b>Total</b>
1 - 15 คน	33,154,259.8	2,477,082.7	483,887.6	3,210,809.4	56,571.2	26,900,391.4	13,230,018.9	7,215,505.7	991,291.7	4,746,183.2	273,829.0	435,648.7	7,914.3	25,517.5	1 - 15 persons
16 - 25 คน	1,843,707.5	195,188.1	136,455.4	479,860.8	146,196.5	853,935.9	483,239.2	201,408.2	32,470.8	99,879.0	11,576.5	22,715.4	2,664.7	32,052.7	16 - 25 persons
26 - 30 คน	568,748.9	51,766.8	1,199.8	28,941.2	13,105.0	472,497.8	202,821.5	191,796.0	24,231.5	35,012.6	12,762.9	5,673.2	200.0	1,238.2	26 - 30 persons
31 - 50 คน	1,348,821.9	247,268.7	44,976.4	309,614.8	24,079.7	704,921.5	334,017.3	215,375.6	52,419.1	71,725.0	11,322.6	19,568.9	492.9	17,960.8	31 - 50 persons
51 - 200 คน	4,320,726.9	328,204.0	821,816.1	1,261,601.7	3,7419.4	1,810,022.4	972,146.1	468,317.0	39,110.4	259,030.8	22,556.8	48,022.6	838.8	61,663.2	51 - 200 persons
มากกว่า 200 คน	D	D	-	D	-	D	D	D	D	D	D	D	-	-	More than 200 persons

หมายเหตุ : D หมายถึง ตัวเลขที่ไม่เปิดเผย

Note : D means disclosure prohibited.

ที่มา : สำนักงานธุรกิจและอุตสาหกรรม พ.ศ. 2555 (ธุรกิจทางการค้าและธุรกิจทางการบริการ) จังหวัด ร้อยเอ็ด สำนักงานสถิติแห่งชาติ กระทรวงเทคโนโลยีสารสนเทศและการสื่อสาร

Source : The 2012 Business and Industrial Census ( Trade and Services Industry) Roi Et Province, National Statistical Office, Ministry of Information and Communication Technology.

ตาราง 9 มูลค่าสินทรัพย์ถาวรของสถานประกอบการที่เปลี่ยนแปลงระหว่าง มกราคม - ธันวาคม 2554 จำแนกตามขนาดของสถานประกอบการ

TABLE 9 VALUE OF CHANGED FIXED ASSETS OF BUSSINESS ESTABLISHMENTS DURING JANUARY - DECEMBER, 2011 BY SIZE OF ESTABLISHMENT

(พันบาท In Thousand Baht)

ขนาดของ สถานประกอบการ	จำนวน สถาน- ประกอบการ Number of establishments	มูลค่าสินทรัพย์ ถาวรที่ซื้อหรือ ผลิตขึ้นเอง Value of new or cost producing of fixed assets	มูลค่าสินทรัพย์ ถาวรที่ขาย Value of disposal of fixed assets	ค่าโอน กรรมสิทธิ์ Ownership transfer fee	Size of establishment
<b>รวม</b>	<b>30,223</b>	<b>221,584</b>	<b>26,936</b>	<b>731</b>	<b>Total</b>
1 - 15 คน	29,897	207,999	26,936	731	1 - 15 persons
16 - 25 คน	223	2,651	-	-	16 - 25 persons
26 - 30 คน	27	153	-	-	26 - 30 persons
31 - 50 คน	32	93	-	-	31 - 50 persons
51 - 200 คน	42	5,389	-	-	51 - 200 persons
มากกว่า 200 คน	2	D	-	-	More than 200 persons

หมายเหตุ : D หมายถึง ตัวเลขที่ไม่เปิดเผย

Note : D means disclosure prohibited.

ที่มา : สำนักธุรกิจและอุตสาหกรรม พ.ศ. 2555 (ธุรกิจทางการค้าและธุรกิจทางการบริการ) จังหวัด ร้อยเอ็ด สำนักงานสถิติแห่งชาติ กระทรวงเทคโนโลยีสารสนเทศและการสื่อสาร

Source : The 2012 Business and Industrial Census ( Trade and Services Industry) Roi Et Province, National Statistical Office, Ministry of Information and Communication Technology.

## ตอนที่ 2 ข้อมูลการดำเนินงานของสถานประกอบการธุรกิจฯ จำแนกตามหมวดย่อยธุรกิจ

## สารบัญตารางสถิติ

- ตอนที่ 2 ข้อมูลการดำเนินงานกิจการของสถานประกอบการธุรกิจฯ จำแนกตามหมวดย่อยธุรกิจ
- ตาราง 1 ข้อมูลสถิติที่สำคัญของสถานประกอบการธุรกิจในปี 2554 จำแนกตามหมวดย่อยธุรกิจ
- ตาราง 2 จำนวนคนทำงานของสถานประกอบการธุรกิจในปี 2554 จำแนกตามสถานภาพการทำงาน เพศ และหมวดย่อยธุรกิจ
- ตาราง 3 จำนวนสถานประกอบการธุรกิจที่มีลูกจ้าง จำแนกตามจำนวนวันทำงานต่อสัปดาห์ จำนวนชั่วโมงทำงานเฉลี่ยต่อวันของลูกจ้าง และหมวดย่อยธุรกิจ
- ตาราง 4 ค่าตอบแทนแรงงานของสถานประกอบการธุรกิจในปี 2554 จำแนกตามหมวดย่อยธุรกิจ
- ตาราง 5 ค่าใช้จ่ายทั้งสิ้น มูลค่าสินค้าและวัสดุประกอบและส่วนเปลี่ยนแปลงสินค้าของสถานประกอบการธุรกิจปี 2554 จำแนกตามหมวดย่อยธุรกิจ
- ตาราง 6 รายรับทั้งสิ้นของสถานประกอบการธุรกิจในปี 2554 จำแนกตามหมวดย่อยธุรกิจ
- ตาราง 7 มูลค่าตามบัญชีของสินทรัพย์สถานประกอบการ ณ วันที่ 1 มกราคม 2554 จำแนกตามหมวดย่อยธุรกิจ
- ตาราง 8 มูลค่าตามบัญชีของสินทรัพย์สถานประกอบการ ณ วันที่ 31 ธันวาคม 2554 จำแนกตามหมวดย่อยธุรกิจ
- ตาราง 9 มูลค่าสินทรัพย์ถาวรที่เปลี่ยนแปลงของสถานประกอบการธุรกิจ ระหว่าง มกราคม – ธันวาคม 2554 จำแนกตามหมวดย่อยธุรกิจ

ตาราง 1 ข้อมูลสถิติที่สำคัญของสถานประกอบการธุรกิจในปี 2554 จำแนกตามหมวดย่อยธุรกิจ

TABLE 1 PRINCIPAL STATISTICS OF BUSINESS ESTABLISHMENTS IN 2011 BY DIVISION OF BUSINESS INDUSTRY

รหัส Code	หมวดย่อยธุรกิจ	จำนวน		ลูกจ้าง Employees		รายได้จากการ ดำเนินงาน Income	ค่าใช้จ่าย ขั้นกลาง Intermediate consumption	มูลค่าเพิ่ม Value added	Division of business industry
		จำนวน Number of establishments	จำนวน Number of persons engaged	จำนวน Number	ค่าตอบแทน แรงงาน Remuneration				
	<b>รวม</b>	<b>30,223</b>	<b>78,710</b>	<b>29,486</b>	<b>1,688,707.8</b>	<b>51,200,781.7</b>	<b>38,571,145.1</b>	<b>12,629,636.6</b>	<b>Total</b>
45	การขายส่งและการขายปลีก การซ่อมยานยนต์ และจักรยานยนต์	3,082	7,343	3,201	315,563.1	9,740,836.7	7,624,080.7	2,116,756.0	Wholesale and retail trade; repair of motor vehicles and motorcycles
46	การขายส่ง (ยกเว้นยานยนต์และจักรยานยนต์)	1,447	5,368	2,526	242,627.0	8,728,962.0	7,071,601.6	1,657,360.4	Wholesale trade (except of motor vehicles and motorcycles)
47	การขายปลีก (ยกเว้นยานยนต์และจักรยานยนต์)	14,639	38,809	12,065	770,161.7	27,444,895.0	20,875,082.8	6,569,812.2	Retail trade (except of motor vehicles and motorcycles)
55	ที่พักแรม	99	823	668	49,033.4	232,289.9	126,465.2	105,824.6	Accommodation
56	การบริการอาหารและเครื่องดื่ม	3,872	9,317	3,112	168,848.0	3,699,671.9	2,349,128.3	1,350,543.6	Food and beverage service activities
59	การผลิตภาพยนตร์ วิทยุทัศน์ และรายการโทรทัศน์ การบันทึกเสียงลงบนสื่อ และการจัดพิมพ์จำหน่าย หรือเผยแพร่ดนตรี	31	79	42	2,307.4	18,098.1	9,777.3	8,320.8	Motion picture, video and television programme production, sound recording and music publishing activities
60	การจัดผังรายการและการแพร่ภาพกระจายเสียง	37	136	66	3,269.2	17,104.6	6,140.8	10,963.8	Programming and broadcasting activities
62	การจัดทำโปรแกรมคอมพิวเตอร์ การให้คำปรึกษาเกี่ยวกับคอมพิวเตอร์ และกิจกรรมที่เกี่ยวข้อง	2	4	1	D	D	D	D	Computer programming, consultancy and related activities
68	กิจกรรมอสังหาริมทรัพย์	637	1,403	266	19,155.6	250,524.8	63,573.8	186,951.0	Real estate activities
69	กิจกรรมทางกฎหมายและการบัญชี	117	210	66	6,008.8	44,253.1	15,537.6	28,715.5	Legal and accounting activities
71	กิจกรรมด้านสถาปัตยกรรมและวิศวกรรม รวมถึงการทดสอบและการวิเคราะห์ทางเทคนิค	18	82	62	6,204.8	18,442.3	5,061.4	13,380.9	Architectural and engineering activities; technical testing and analysis
73	การโฆษณาและการวิจัยตลาด	69	187	81	6,200.2	46,384.7	22,603.7	23,780.9	Advertising and market research

(พันบาท In Thousand Baht)



ตาราง 1 ข้อมูลสถิติที่สำคัญของสถานประกอบการธุรกิจในปี 2554 จำแนกตามหมวดย่อยธุรกิจ (ต่อ)

TABLE 1 PRINCIPAL STATISTICS OF BUSINESS ESTABLISHMENTS IN 2011 BY DIVISION OF BUSINESS INDUSTRY (Cont'd)

(พันบาท In Thousand Baht)

รหัส Code	หมวดย่อยธุรกิจ	จำนวน		ลูกจ้าง Employees		รายได้จากการ ดำเนินงาน Income	ค่าใช้จ่ายขั้นกลาง Intermediate consumption	มูลค่าเพิ่ม Value added	Division of business industry
		จำนวน Number of establishments	จำนวน คนทำงาน Number of persons engaged	จำนวน Number	ค่าตอบแทน แรงงาน Remuneration				
74	กิจกรรมทางวิชาชีพ วิทยาศาสตร์ และเทคนิคอื่นๆ	82	176	53	3,283.0	52,955.5	23,563.5	29,392.0	Other professional, scientific and technical activities
77	กิจกรรมการให้เช่า	191	521	208	12,149.6	88,594.7	30,264.7	58,330.0	Rental and leasing activities
79	กิจกรรมของตัวแทนธุรกิจท่องเที่ยว การจัดงานเลี้ยง การบริการสำรอง และกิจกรรมที่เกี่ยวข้อง	17	43	18	1,478.2	11,929.1	5,583.6	6,345.5	Travel agency, tour operator, reservation service and related activities
80	การบริการรักษาความปลอดภัยและกำรสืบสวน	1	23	21	D	D	D	D	Security and investigation activities
81	กิจกรรมการบริการสำหรับอาคารและภูมิทัศน์	3	11	7	D	D	D	D	Services to buildings and landscape activities
82	การบริการด้านการบริหารและสนับสนุนการค้าเงินงาน ของสำนักงาน และกิจกรรมอื่นๆ ที่สนับสนุนทางธุรกิจ	236	560	113	6,381.4	110,219.7	48,648.7	61,571.0	Office administrative, office support and other business support activities
90	กิจกรรมการสร้างสรรค์ศิลปะและความบันเทิง	781	7,322	6,187	35,985.5	137,071.5	49,257.7	87,813.8	Creative, arts and entertainment activities
92	กิจกรรมการพนันและการเสี่ยงโชค	7	10	1	84.0	8,661.8	6,211.6	2,450.2	Gambling and betting activities
93	กิจกรรมด้านการกีฬา ความบันเทิง และการนันทนาการ	201	546	163	10,800.4	89,085.3	36,107.0	52,978.2	Sports activities and amusement and recreation activities
95	การซ่อมคอมพิวเตอร์และของใช้ส่วนบุคคล ละของใช้ในชีวิตประจำวัน	575	845	118	10,778.8	113,262.2	62,374.9	50,887.3	Repair of computers and personal and household goods
96	กิจกรรมบริการส่วนบุคคลอื่นๆ	4,079	4,893	441	16,216.6	343,428.9	138,613.9	204,815.0	Other personal service activities

หมายเหตุ : D หมายถึง ตัวเลขที่ไม่เปิดเผย

Note : D means disclosure prohibited.

ที่มา : สำมะโนธุรกิจและอุตสาหกรรม พ.ศ. 2555 (ธุรกิจทางการค้าและธุรกิจทางการบริการ) จังหวัด ร้อยเอ็ด สำนักงานสถิติแห่งชาติ กระทรวงเทคโนโลยีสารสนเทศและการสื่อสาร

Source : The 2012 Business and Industrial Census (Trade and Services Industry) Roi Et Province, National Statistical Office, Ministry of Information and Communication Technology.

ตาราง 2 จำนวนคนทำงานของสถานประกอบการจิจในปี 2554 จำแนกตามสถานภาพการทำงาน เพศ และหมวดย่อยธุรกิจ

TABLE 2. NUMBER OF PERSONS ENGAGED OF BUSINESS ESTABLISHMENTS IN 2011 BY WORK STATUS, SEX AND DIVISION OF BUSINESS INDUSTRY

รหัส Code	หมวดย่อยธุรกิจ	จำนวน สถาน- ประกอบการ Number of establishments	รวม Total		คนทำงานโดยไม่ได้รับค่าจ้าง/ เงินเดือน Unpaid workers				ลูกจ้าง Employees				Division of business industry						
			รวม Total	ชาย Male	หญิง Female	รวม Total		ระดับบริหารจัดการ Management level		ระดับปฏิบัติการ Operation level									
						ชาย Male	หญิง Female	รวม Total	ชาย Male	หญิง Female	รวม Total	ชาย Male		หญิง Female					
	<b>รวม</b>	<b>30,223</b>	<b>78,710</b>	<b>41,069</b>	<b>37,641</b>	<b>49,224</b>	<b>24,027</b>	<b>25,196</b>	<b>17,042</b>	<b>12,445</b>	<b>3,085</b>	<b>1,451</b>	<b>1,634</b>	<b>26,401</b>	<b>15,591</b>	<b>10,811</b>	<b>Total</b>		
45	การขายส่งและการขายปลีก การซ่อมยานยนต์ และจักรยานยนต์	3,082	7,343	5,593	1,750	4,141	3,181	960	3,201	2,412	790	201	122	79	3,000	2,290	711	Wholesale and retail trade; repair of motor vehicles and motorcycles	
46	การขายส่ง (ยกเว้นยานยนต์และจักรยานยนต์)	1,447	5,368	3,328	2,040	2,842	1,601	1,241	2,526	1,727	799	142	83	59	2,384	1,644	740	Wholesale trade (except of motor vehicles and motorcycles)	
47	การขายปลีก (ยกเว้นยานยนต์และจักรยานยนต์)	14,639	38,809	16,934	21,876	26,745	11,576	15,169	12,065	5,358	6,706	2,261	997	1,263	9,804	4,361	5,443	Retail trade (except of motor vehicles and motorcycles)	
55	ที่พักแรม	99	823	324	499	155	73	82	668	250	417	53	22	31	615	228	386	Accommodation	
56	การบริการอาหารและเครื่องดื่ม	3,872	9,317	2,974	6,342	6,204	1,957	4,247	3,112	1,017	2,095	149	6	143	2,963	1,011	1,952	Food and beverage service activities	
59	การผลิตภาพยนตร์ วิดีทัศน์ และรายการโทรทัศน์ การบันทึกเสียง ลงบนสื่อและการจัดพิมพ์จำหน่ายหรือเผยแพร่ดนตรี	31	79	71	8	37	33	4	42	38	4	4	2	2	38	36	2	Motion picture, video and television programme production, sound recording and music publishing activities	
60	การจัดส่งรายการและการแพร่ภาพกระจายเสียง	37	136	99	37	71	52	18	66	47	18	8	5	3	57	42	15	Programming and broadcasting activities	
62	การจัดทำโปรแกรมคอมพิวเตอร์ การให้คำปรึกษา เกี่ยวกับคอมพิวเตอร์และกิจการที่เกี่ยวข้อง	2	4	3	1	3	2	1	1	1	-	-	-	-	-	1	1	-	Computer programming, consultancy and related activities
68	กิจกรรมอสังหาริมทรัพย์	637	1,403	639	764	1,136	537	599	266	102	164	33	3	30	234	99	135	Real estate activities	
69	กิจกรรมทางกฎหมายและการบัญชี	117	210	134	76	144	115	29	66	19	47	1	1	-	65	18	47	Legal and accounting activities	
71	กิจกรรมด้านสถาปัตยกรรมและวิศวกรรม รวมถึงการทดสอบและ การวิเคราะห์ทางเทคนิค	18	82	56	25	20	15	5	62	41	20	6	2	4	56	39	16	Architectural and engineering activities; technical testing and analysis	
73	การโฆษณาและการจัดตลาด	69	187	141	45	105	76	29	81	65	16	20	12	8	61	53	8	Advertising and market research	

ตาราง 2 จำนวนคนทำงานของสถานประกอบการธุรกิจในปี 2554 จำแนกตามสถานภาพการทำงาน เพศ และหมวดย่อยธุรกิจ (ต่อ)  
TABLE 2 NUMBER OF PERSONS ENGAGED OF BUSINESS ESTABLISHMENTS IN 2011 BY WORK STATUS, SEX AND DIVISION OF BUSINESS INDUSTRY (Cont'd)

รหัส Code	หมวดย่อยธุรกิจ	จำนวน สถาน- ประกอบการ		รวม Total		คนทำงานโดยไม่ได้รับค่าจ้าง/ เงินเดือน				รวม Total		ลูกจ้าง Employees		ระดับปฏิบัติการ Operation level	Division of business industry			
		รวม Total	ชาย Male	หญิง Female	รวม Total	ชาย Male	หญิง Female	ระดับบริหารจัดการ Management level		ระดับปฏิบัติการ Operation level								
								รวม Total	ชาย Male	หญิง Female	รวม Total	ชาย Male	หญิง Female					
74	กิจกรรมทางวิชาชีพ วิทยาศาสตร์ และเทคโนโลยี	82	176	101	75	123	71	52	53	30	23	-	-	-	53	30	23	Other professional, scientific and technical activities
77	กิจกรรมการให้เช่า	191	521	298	223	313	164	149	208	134	74	3	-	3	205	134	72	Rental and leasing activities
79	กิจกรรมท่องเที่ยวและบันเทิงท่องเที่ยว การจัดนำเที่ยว การบริการสำรอง และกิจกรรมที่เกี่ยวข้อง	17	43	23	21	25	15	10	18	8	11	7	-	7	11	8	4	Travel agency, tour operator, reservation service and related activities
80	การบริการรักษาความปลอดภัยและการสืบสวน	1	23	23	-	2	2	-	21	21	-	1	1	-	20	20	-	Security and investigation activities
81	กิจกรรมการบริการสำหรับอาคารและภูมิทัศน์	3	11	5	6	4	3	1	7	2	5	-	-	-	7	2	5	Services to buildings and landscape activities
82	การบริการด้านการบริหารและสนับสนุนการดำเนินงาน และกิจการอื่นๆ ที่สนับสนุนทางธุรกิจ	236	560	245	315	447	195	252	113	50	63	-	-	-	113	50	63	Office administrative, office support and other business support activities
90	กิจกรรมการสร้างสรรค์ศิลป์และความบันเทิง	781	7,322	6,401	921	1,135	952	183	6,187	5,449	738	193	193	-	5,994	5,256	738	Creative, arts and entertainment activities
92	กิจกรรมการพนันและการเสี่ยงโชค	7	10	4	6	8	4	4	1	-	1	-	-	-	1	-	1	Gambling and betting activities
93	กิจกรรมด้านการศึกษา ความบันเทิง และการนันทนาการ	201	546	334	213	383	240	144	163	94	69	-	-	-	163	94	69	Sports activities and amusement and recreation activities
95	การซ่อมคอมพิวเตอร์และของใช้ส่วนบุคคลและของใช้ในครัวเรือน	575	845	674	171	726	564	162	118	110	9	3	1	1	116	108	7	Repair of computers and personal and household goods
96	กิจกรรมบริการส่วนบุคคลอื่นๆ	4,079	4,893	2,665	2,228	4,452	2,597	1,855	441	68	373	1	-	1	440	68	372	Other personal service activities

ที่มา : สำนักงานสถิติแห่งชาติและอุตสาหกรรม พ.ศ. 2555 (ธุรกิจทางการบริการ) จังหวัด ร้อยเอ็ด สำนักงานสถิติแห่งชาติ กระทรวงเทคโนโลยีสารสนเทศและการสื่อสาร  
Source : The 2012 Business and Industrial Census (Trade and Services Industry) Roi Et Province, National Statistical Office, Ministry of Information and Communication Technology.

ตาราง 3 จำนวนสถานประกอบกิจการที่มีลูกจ้าง จำนวนตามจำนวนวันทำงานต่อสัปดาห์ จำนวนชั่วโมงทำงานเฉลี่ยต่อวันของลูกจ้าง และหมวดย่อยธุรกิจ  
 TABLE 3 NUMBER OF BUSINESS ESTABLISHMENT'S EMPLOYEES BY NUMBER OF DAYS WORKED PER WEEK, AVERAGE NUMBER OF HOURS WORKED PER DAY BY EMPLOYEES  
 AND DIVISION OF BUSINESS INDUSTRY

รหัส Code	หมวดย่อยธุรกิจ	จำนวนสถานประกอบกิจการที่มีลูกจ้าง		จำนวนวันทำงานต่อสัปดาห์		จำนวนชั่วโมงทำงานเฉลี่ยต่อวัน (เฉลี่ยทุกกะ)		Division of business industry								
		จำนวน Number of establishments	ร้อยละ %	จำนวน Number	ร้อยละ %	จำนวน Number	ร้อยละ %									
				<5	5 - 6	7	< 8	8 - 10	> 10							
		จำนวน Number	ร้อยละ %	จำนวน Number	ร้อยละ %	จำนวน Number	ร้อยละ %	จำนวน Number	ร้อยละ %							
		6,351	100.0	483	7.6	2,093	33.0	3,775	59.4	815	12.8	4,571	72.0	965	15.2	Total
45	การขายส่งและการขายปลีก การซ่อมยานยนต์และจักรยานยนต์	804	100.0	3	0.4	569	70.7	232	28.9	49	6.1	751	93.4	5	0.6	Wholesale and retail trade; repair of motor vehicles and motorcycles
46	การขายส่ง (ยกเว้นยานยนต์และจักรยานยนต์)	413	100.0	32	7.8	236	57.0	145	35.2	32	7.9	327	79.1	54	13.0	Wholesale trade (except of motor vehicles and motorcycles)
47	การขายปลีก (ยกเว้นยานยนต์และจักรยานยนต์)	3,454	100.0	24	0.7	800	23.2	2,630	76.1	217	6.3	2,552	73.9	684	19.8	Retail trade (except of motor vehicles and motorcycles)
55	ที่พักแรม	88	100.0	-	-	31	34.8	57	65.2	-	-	70	79.4	18	20.6	Accommodation
56	การบริการอาหารและเครื่องดื่ม	740	100.0	23	3.2	165	22.2	552	74.6	142	19.2	452	61.1	146	19.8	Food and beverage service activities
59	การผลิตภาพยนตร์ วิดีทัศน์ และรายการโทรทัศน์ การบันทึกเสียงลงบนสื่อ และการจัดพิมพ์จำหน่ายหรือเผยแพร่ดนตรี	16	100.0	10	62.5	-	-	6	37.5	2	12.5	14	87.5	-	-	Motion picture, video and television programme production, sound recording and music publishing activities
60	การจัดส่งรายการและการแพร่ภาพกระจายเสียง	12	100.0	-	-	2	14.3	10	85.7	3	28.6	5	42.9	3	28.6	Programming and broadcasting activities
62	การจัดทำโปรแกรมคอมพิวเตอร์ การให้คำปรึกษาเกี่ยวกับคอมพิวเตอร์และกิจการที่เกี่ยวข้อง	1	100.0	-	-	1	100.0	-	-	-	-	1	100.0	-	-	Computer programming, consultancy and related activities
68	กิจกรรมอสังหาริมทรัพย์	85	100.0	3	3.6	38	44.5	44	52.0	17	20.5	39	45.7	29	33.9	Real estate activities
69	กิจกรรมทางกฎหมายและการบัญชี	36	100.0	-	-	36	100.0	-	-	6	16.2	30	83.8	-	-	Legal and accounting activities
71	กิจกรรมด้านสถาปัตยกรรมและวิศวกรรม รวมถึงการทดสอบและการวิเคราะห์ทางเทคนิค	11	100.0	-	-	11	100.0	-	-	-	-	11	100.0	-	-	Architectural and engineering activities; technical testing and analysis
73	การโฆษณาและการจัดตลาด	22	100.0	-	-	13	61.1	8	38.9	-	-	22	100.0	-	-	Advertising and market research

ตาราง 3 จำนวนสถานประกอบกิจการที่มีลูกจ้าง จำแนกตามจำนวนวันทำงานต่อสัปดาห์ จำนวนชั่วโมงทำงานเฉลี่ยต่อวันของลูกจ้าง และหมวดย่อยธุรกิจ (ต่อ)

TABLE 3 NUMBER OF BUSINESS ESTABLISHMENT'S EMPLOYEES BY NUMBER OF DAYS WORKED PER WEEK, AVERAGE NUMBER OF HOURS WORKED PER DAY BY EMPLOYEES AND

DIVISION OF BUSINESS INDUSTRY (Cont'd)

รหัส Code	จำนวนสถานประกอบกิจการที่มีลูกจ้าง Number of establishment's employees	ลูกจ้าง Employees												Division of business industry	
		จำนวนวันทำงานต่อสัปดาห์ Number of days worked per week		จำนวนชั่วโมงทำงานเฉลี่ยต่อวัน (เฉลี่ยทุกกะ) Average number of hours worked per day		จำนวนวันทำงานต่อสัปดาห์ Number of days worked per week		จำนวนชั่วโมงทำงานเฉลี่ยต่อวัน (เฉลี่ยทุกกะ) Average number of hours worked per day		จำนวนวันทำงานต่อสัปดาห์ Number of days worked per week		จำนวนชั่วโมงทำงานเฉลี่ยต่อวัน (เฉลี่ยทุกกะ) Average number of hours worked per day			
		<5	5 - 6	7	< 8	8 - 10	> 10								
74	10	100.0	-	-	3	33.3	7	66.7	-	-	10	100.0	-	-	Other professional, scientific and technical activities
77	57	100.0	20	35.0	35	61.4	2	3.6	15	26.0	27	48.0	15	26.0	Rental and leasing activities
79	9	100.0	-	-	5	58.8	4	41.2	-	-	9	100.0	-	-	Travel agency, tour operator, reservation service and related activities
80	1	100.0	-	-	-	-	1	100.0	-	-	1	100.0	-	-	Security and investigation activities
81	1	100.0	-	-	1	100.0	-	-	-	-	1	100.0	-	-	Services to buildings and landscape activities
82	39	100.0	-	-	27	69.1	12	30.9	1	3.6	38	96.4	-	-	Office administrative, office support and other business support activities
90	382	100.0	341	89.3	8	2.0	33	8.7	316	82.7	59	15.5	7	1.8	Creative, arts and entertainment activities
92	1	100.0	-	-	1	100.0	-	-	-	-	1	100.0	-	-	Gambling and betting activities
93	25	100.0	-	-	20	77.6	6	22.4	-	-	24	96.0	1	4.0	Sports activities and amusement and recreation activities
95	71	100.0	26	37.3	39	54.5	6	8.3	-	-	69	98.0	1	2.0	Repair of computers and personal and household goods
96	73	100.0	-	-	53	72.7	20	27.3	13	18.2	58	79.1	2	2.7	Other personal service activities

ที่มา : สำมะโนธุรกิจและอุตสาหกรรม พ.ศ. 2555 (ธุรกิจทางการและธุรกิจทางการบริการ) จังหวัด ร้อยเอ็ด สำนักงานสถิติแห่งชาติ กระทรวงเทคโนโลยีสารสนเทศและการสื่อสาร

Source : The 2012 Business and Industrial Census (Trade and Services Industry) Roi Et Province, National Statistical Office, Ministry of Information and Communication Technology.

ตาราง 4 ค่าตอบแทนแรงงานของสถานประกอบการธุรกิจในปี 2554 จำนวนตามหมวดย่อยธุรกิจ

TABLE 4 REMUNERATION OF BUSSINESS ESTABLISHMENTS IN 2011 BY DIVISION OF BUSINESS INDUSTRY

รหัส Code	หมวดย่อยธุรกิจ	จำนวน สถาน- ประกอบการ Number of establishments	จำนวนลูกจ้าง Number of employees	รวม Total	ค่าจ้าง เงินเดือน Wages, salaries	โบนัส ฯลฯ. bonus etc.	เงินที่สถานประกอบการ จ่ายสมทบเข้ากองทุน เพื่อการประกันสังคม ฯลฯ			Employer's contribution to social security	Division of business industry
							Fringe benefits	Medical care	Others		
	<b>รวม</b>	<b>30,223</b>	<b>29,486</b>	<b>1,688,707.8</b>	<b>1,547,827.5</b>	<b>83,488.5</b>	<b>1,616.9</b>	<b>11,876.1</b>	<b>43,898.8</b>	<b>Total</b>	
45	การขายส่งและการขายปลีก การซ่อมยานยนต์ และจักรยานยนต์	3,082	3,201	315,563.1	265,932.6	39,425.5	468.0	1,572.7	8,164.4	Wholesale and retail trade; repair of motor vehicles and motorcycles	
46	การขายส่ง (ยกเว้นยานยนต์และจักรยานยนต์)	1,447	2,526	242,627.0	216,175.4	15,156.6	734.6	855.6	9,704.8	Wholesale trade (except of motor vehicles and motorcycles)	
47	การขายปลีก (ยกเว้นยานยนต์และจักรยานยนต์)	14,639	12,065	770,161.7	716,994.8	25,856.4	400.0	7,152.0	19,758.6	Retail trade (except of motor vehicles and motorcycles)	
55	ที่พักแรม	99	668	49,033.4	45,170.4	808.8	-	1,363.8	1,690.4	Accommodation	
56	การบริการอาหารและเครื่องดื่ม	3,872	3,112	168,848.0	164,963.3	895.0	1.5	147.8	2,840.4	Food and beverage service activities	
59	การผลิตภาพยนตร์ วิทยุทัศน์ และรายการโทรทัศน์	31	42	2,307.4	2,086.2	30.0	-	108.0	83.3	Motion picture, video and television programme production, sound recording and music publishing activities	
60	การจ้างตั้งรายการและการแพร่ภาพกระจายเสียง	37	66	3,269.2	3,148.3	20.2	-	-	100.7	Programming and broadcasting activities	
62	การจัดทำโปรแกรมคอมพิวเตอร์ การให้บริการเกี่ยวกับคอมพิวเตอร์ และกิจการที่เกี่ยวข้อง	2	1	D	D	-	-	-	-	Computer programming, consultancy and related activities	
68	กิจกรรมอสังหาริมทรัพย์	637	266	19,155.6	18,338.0	288.0	-	-	529.6	Real estate activities	
69	กิจกรรมทางกฎหมายและการบัญชี	117	66	6,008.8	5,733.1	56.9	-	-	218.8	Legal and accounting activities	
71	กิจกรรมด้านสถาปัตยกรรมและวิศวกรรม รวมถึงการทดสอบและ การวิเคราะห์ทางเทคนิค	18	62	6,204.8	6,108.4	58.6	-	-	37.8	Architectural and engineering activities; technical testing and analysis	
73	การโฆษณาและการวิจัยตลาด	69	81	6,200.2	6,073.0	-	11.2	-	116.1	Advertising and market research	

(พันบาท In Thousand Baht)

ตาราง 4 ค่าตอบแทนแรงงานของสถานประกอบการธุรกิจในปี 2554 จำแนกตามหมวดย่อยธุรกิจ (ต่อ)

TABLE 4 REMUNERATION OF BUSINESS ESTABLISHMENTS IN 2011 BY DIVISION OF BUSINESS INDUSTRY (Cont'd)

รหัส Code	หมวดย่อยธุรกิจ	จำนวน สถาน- ประกอบกร Number of establishments	จำนวนลูกจ้าง Number of employees	รวม Total	ค่าจ้าง เงินเดือน Wages, salaries	โบนัส ฯลฯ Overtime bonus etc.	สวัสดิการและผลประโยชน์ตอบแทน Fringe benefits			เงินที่สถานประกอบการ จ่ายสมทบเข้ากองทุน เพื่อการประกันสังคม ฯลฯ Employer's contribution to social security	Division of business industry
							ค่ารักษาพยาบาล Medical care	อื่น ๆ Others	Other		
74	กิจกรรมทางวิชาชีพ วิทยาศาสตร์ และเทคนิคอื่น ๆ	82	53	3,283.0	3,220.0	-	-	-	63.0	Other professional, scientific and technical activities	
77	กิจกรรมการให้เช่า	191	208	12,149.6	11,817.5	196.7	-	2.5	132.9	Rental and leasing activities	
79	กิจกรรมของตัวแทนธุรกิจท่องเที่ยว การจัดนำเที่ยว การบริการสำรอง และกิจกรรมที่เกี่ยวข้อง	17	18	1,478.2	1,458.0	-	-	-	20.2	Travel agency, tour operator, reservation service and related activities	
80	การบริการรักษาความปลอดภัยและการสืบสวน	1	21	D	D	-	-	-	D	Security and investigation activities	
81	กิจกรรมการบริการสำหรับอาคารและภูมิทัศน์	3	7	D	D	D	-	D	D	Services to buildings and landscape activities	
82	การบริการด้านการบริหารและสนับสนุนการดำเนินงาน ของสำนักงาน และกิจกรรมอื่นๆ ที่สนับสนุนทางธุรกิจ	236	113	6,381.4	6,323.5	-	-	-	57.9	Office administrative, office support and other business support activities	
90	กิจกรรมการสร้างสรรค์ศิลปะและความบันเทิง	781	6,187	35,985.5	35,391.1	-	-	589.2	5.2	Creative, arts and entertainment activities	
92	กิจกรรมการพนันและการเสี่ยงโชค	7	1	84.0	84.0	-	-	-	-	Gambling and betting activities	
93	กิจกรรมด้านการศึกษา ความบันเทิง และการบันเทิง	201	163	10,800.4	10,757.1	-	-	20.9	22.4	Sports activities and amusement and recreation activities	
95	การซ่อมคอมพิวเตอร์และของใช้ส่วนบุคคลและของใช้เครื่องเรือน	575	118	10,778.8	10,075.2	513.0	-	60.1	130.5	Repair of computers and personal and household goods	
96	กิจกรรมบริการส่วนบุคคลอื่นๆ	4,079	441	16,216.6	15,901.7	162.0	1.6	-	151.3	Other personal service activities	

หมายเหตุ : D หมายถึง ตัวเลขที่ไม่เปิดเผย

Note : D means disclosure prohibited.

ที่มา : สำนักสถิติธุรกิจและอุตสาหกรรม พ.ศ. 2555 (ธุรกิจทางการค้าและธุรกิจทางการบริการ) จังหวัด ร้อยเอ็ด สำนักงานสถิติแห่งชาติ กระทรวงเทคโนโลยีสารสนเทศและการสื่อสาร

Source : The 2012 Business and Industrial Census (Trade and Services Industry) Roi Et Province, National Statistical Office, Ministry of Information and Communication Technology.



ตาราง 5 ค่าใช้จ่ายทั้งสิ้น มูลค่าสินค้าและวัสดุประกอบและส่วนเปลี่ยนแปลงสินค้าของสถานประกอบการธุรกิจปี 2554 จำแนกตามหมวดธุรกิจ

TABLE 5 TOTAL EXPENSES, VALUE OF STOCKS AND CHANGE IN VALUE OF STOCKS OF BUSINESS ESTABLISHMENTS IN 2011 BY DIVISION OF BUSINESS INDUSTRY

(พันบาทใน Thousand Baht)																
รหัส	หมวดหมู่ธุรกิจ	จำนวน	รวม	ค่าซื้อสินค้า	ค่าไฟฟ้า	ค่าน้ำประปา	ค่าน้ำมัน	ค่าใช้จ่าย	ค่าใช้จ่าย	ค่าใช้จ่าย	ค่าเช่า	ค่าเช่าอาคาร	ค่าใช้จ่ายอื่นๆ	มูลค่าสินค้าและวัสดุประกอบคงเหลือ	ส่วน	
Code			Total	Value of goods purchased for sale or rendering services	Electricity	Water supply	Fuels	ใช้บริการ	เกี่ยวกับกรม	เกี่ยวกับกรม	ยานพาหนะ	Rent on building	Other expenses	Value of stocks	เปลี่ยนแปลง	
								อินเทอร์เน็ต	ซ่อมแซม	เกี่ยวกับกรม	เครื่องจักร และเครื่องมือ ฯลฯ			1.1.1.54	31 ธ.ค. 54	
								Cost of internet services	การซ่อมแซม และเครื่องมือ ฯลฯ	เกี่ยวกับกรม	เครื่องจักร และเครื่องมือ ฯลฯ			Jan 1, 2011	Dec 31, 2011	
									การซ่อมแซม และเครื่องมือ ฯลฯ	เกี่ยวกับกรม	เครื่องจักร และเครื่องมือ ฯลฯ					
		<b>30,223</b>	<b>38,817,355.2</b>	<b>36,474,090.9</b>	<b>373,382.7</b>	<b>71,530.0</b>	<b>591,710.2</b>	<b>16,575.2</b>	<b>8,846.2</b>	<b>8,846.2</b>	<b>103,515.1</b>	<b>22,185.1</b>	<b>930,522.8</b>	<b>6,002,174.3</b>	<b>5,998,909.0</b>	<b>-3,265.3</b>
45	การขายส่งและการขายปลีก การซื้อยานยนต์ และจักรยานยนต์	3,082	7,695,203.7	7,246,030.3	31,097.1	8,898.5	110,797.9	3,165.9	1,522.0	1,522.0	15,093.5	914.0	32,714.1	244,970.4	1,567,640.5	1,461,163.7
46	การขายส่ง (ยกเว้นยานยนต์และจักรยานยนต์)	1,447	7,101,856.5	6,747,385.4	31,265.9	3,474.6	143,623.7	965.5	603.1	603.1	17,167.5	2,753.9	10,769.5	143,849.3	639,269.6	696,010.7
47	การขายปลีก (ยกเว้นยานยนต์และจักรยานยนต์)	14,639	20,991,320.5	20,021,741.0	171,109.8	25,832.3	224,627.6	4,871.1	3,392.1	3,392.1	37,024.0	7,585.9	105,864.4	389,672.3	3,682,238.0	3,723,638.8
55	ที่พักแรม	99	128,300.4	62,420.4	26,250.1	3,541.6	2,131.9	371.7	572.2	572.2	6,259.4	49.8	-	26,703.3	1,126.7	1,154.4
56	การบริการอาหารและเครื่องดื่ม	3,872	2,358,628.5	2,124,249.4	48,849.4	14,128.9	72,068.5	129.2	22.0	22.0	10,799.7	548.5	26,232.5	61,400.3	28,456.3	27,688.5
59	การสื่อสารโทรคมนาคม โทรทัศน์ และรายการโทรทัศน์ การบันทึกเสียงลงบนสื่อและการจัดพิมพ์ นิตยสาร หนังสือพิมพ์	31	9,797.3	5,526.1	2,802.0	201.6	251.5	142	2.0	2.0	154.0	-	144.0	702.0	2,550.0	2,387.5
60	การจัดส่งรายการและการแพร่ภาพกระจายเสียง	37	6,164.7	1,038.4	2,931.8	61.7	397.1	118.3	151.4	151.4	448.4	10.1	161.5	846.1	20.2	11.0
62	การจัดทำโปรแกรมคอมพิวเตอร์ การให้บริการเกี่ยวกับคอมพิวเตอร์ และกิจกรรมที่เกี่ยวข้อง	2	D	D	D	D	D	D	D	D	D	-	-	D	D	D
68	กิจกรรมสิ่งพิมพ์	637	70,772.4	18,268.7	20,206.4	6,451.2	1,996.5	2,693.4	150.4	150.4	5,324.1	45.0	192.0	15,444.6	16,816.2	13,289.5
69	กิจกรรมทางกฎหมายและการบัญชี	117	17,185.0	4,996.5	1,309.8	232.6	3,599.5	437.8	128.1	128.1	362.2	-	2,109.7	4,008.8	40.7	35.5
71	กิจกรรมด้านสถาปัตยกรรมและวิศวกรรม	18	5,061.4	2,695.5	296.7	92.8	346.0	82.1	108.2	108.2	380.3	12.0	312.0	737.9	820.8	917.8
73	การโฆษณาและการจัดตลาด	69	22,995.7	16,063.7	1,093.2	197.2	1,345.8	209.7	123.9	123.9	418.8	-	1,508.8	2,383.2	1,994.4	-388.8

Division of business industry

Wholesale and retail trade; repair of motor vehicles and motorcycles

Wholesale trade (except of motor vehicles and motorcycles)

Retail trade (except of motor vehicles and motorcycles)

Accommodation

Food and beverage service activities

Motion picture, video and television programme production, sound recording and music publishing activities

Programming and broadcasting activities

Computer programming, consultancy and related activities

Real estate activities

Legal and accounting activities

Architectural and engineering activities; technical testing and analysis

Advertising and market research

ตาราง 5 ค่าใช้จ่ายทั้งสิ้น มูลค่าสินค้าและวัสดุประกอบและส่วนเปลี่ยนแปลงสินค้าของสถานประกอบการธุรกิจปี 2554 จำแนกตามหมวดธุรกิจ (ต่อ)

TABLE 5 TOTAL EXPENSES, VALUE OF STOCKS OF BUSINESS ESTABLISHMENTS IN 2011 BY DIVISION OF BUSINESS INDUSTRY (Cont'd)

รหัส Code	จำนวน สถาน- ประกอบการ Number of establishments	รวม Total	ค่าซื้อสินค้า เพื่อการจำหน่าย และ/หรือให้บริการ Value of goods purchased for sale or rendering services	ค่าไฟฟ้า Electricity	ค่าน้ำประปา Water supply	ค่าน้ำมัน เชื้อเพลิง Fuels	ค่าใช้จ่าย เกี่ยวกับ โทรศัพท์ Cost of internet services	ค่าใช้จ่าย เกี่ยวกับ การซ่อม คอมพิวเตอร์ computer accessories	ค่าซ่อม สิ่งก่อสร้าง ยานพาหนะ เครื่องจักร และเครื่องมือ ฯลฯ Repair on vehicles, machinery and equipment etc.	ค่าเช่า ยานพาหนะ เครื่องจักร และเครื่องมือ ฯลฯ Rent on vehicles, machinery and equipment etc.	ค่าโฆษณา บนอาคาร สิ่งก่อสร้าง และเครื่องมือ ฯลฯ Rent on building and equipment etc.	ค่าใช้จ่าย อื่น Other expenses	มูลค่าสินค้าและวัสดุประกอบหรือ เปลี่ยนแปลง ของสินค้าและ วัสดุประกอบ Change in value of stocks	ส่วน เปลี่ยนแปลง ของสินค้าและ วัสดุประกอบ Change in value of stocks	Division of business industry		
																1.ม.ค. 54 Jan 1, 2011	31.ธ.ค. 54 Dec 31, 2011
74	กิจกรรมการวิจัยและพัฒนาเทคโนโลยี	82	17,088.5	2,316.0	174.7	872.7	117.4	416.3	212.0	0.7	1,194.0	5,184.2	3,211.6	3,554.3	342.7	Other professional, scientific and technical activities	
77	กิจกรรมการให้เช่า	191	30,728.8	20,837.2	3,619	1,528.3	188.2	29.4	390.7	334.1	1,874.7	3,233.4	26,883.6	37,932.6	11,049.1	Rental and leasing activities	
79	กิจกรรมก่อสร้างและกิจการที่เกี่ยวข้อง	17	5,583.6	152.7	80.8	9.2	2,204.5	50.0	120.0	-	126.0	2,795.0	140	17.5	3.5	Travel agency, tour operator, reservation service and related activities	
80	การบริการรักษาความปลอดภัยและการป้องกัน	1	D	D	D	D	-	-	-	-	D	D	-	-	-	Security and investigation activities	
81	กิจกรรมการบริการสำหรับอาคารและที่พัก	3	D	D	D	D	D	D	D	-	D	D	D	D	D	Services to buildings and landscape activities	
82	การบริการด้านการบริการและสนับสนุนการค้าเงินตรา	236	49,616.1	32,628.5	2,599.0	2,601	1,535.4	782.1	288.8	2,177.1	723.8	3,838.4	4,783.0	4,114.6	4,359.1	244.5	Office administrative, office support and other business support activities
90	กิจกรรมการสร้างรังสรรค์ศิลปะและความบันเทิง	781	49,411.1	20,299.9	847.7	204.5	7,436.1	27.0	16.5	1,775.2	8,903.7	2,722.8	7,177.7	551.4	464.8	-86.6	Creative, arts and entertainment activities
92	กิจกรรมการพนันและการเสี่ยงโชค	7	6,301.2	5,964.0	38.6	84	151.2	-	-	-	-	-	138.9	378.0	371.0	-7.0	Gambling and betting activities
93	กิจกรรมด้านการศึกษา ความบันเทิง และการบันเทิง	201	36,737.7	15,870.4	9,555.5	1,068.9	1,766.4	2,231.3	1,210.9	1,002.1	-	1,323.2	2,708.9	5,528.0	4,612.0	-91.6	Sports activities and amusement and recreation activities
95	การซ่อมคอมพิวเตอร์และของใช้ส่วนบุคคลและของใช้ส่วนตัว	575	62,668.9	42,020.0	3,411.1	732.5	5,962.1	466.6	55.2	1,801.7	48.9	4,915.6	3,257.3	12,153.3	12,389.2	236.0	Repair of computers and personal and household goods
96	กิจกรรมบริการส่วนบุคคลอื่นๆ	4,079	140,179.1	67,930.6	15,277.3	5,586.0	8,969.4	24.0	6.0	2,579.5	251.7	28,910.8	10,643.7	7,907.6	6,856.5	-1,051.1	Other personal service activities

หมายเหตุ : D หมายถึง ตัวเลขที่ไม่เปิดเผย  
Note : D means disclosure prohibited.

ที่มา : สำนักงานธุรกิจและอุตสาหกรรม พ.ศ. 2555 (ธุรกิจทางการค้าและธุรกิจบริการ) จังหวัด ร้อยเอ็ด สำนักงานสถิติแห่งชาติ กระทรวงเทคโนโลยีสารสนเทศและการสื่อสาร  
Source : The 2012 Business and Industrial Census (Trade and Services Industry) Roi Et Province, National Statistical Office, Ministry of Information and Communication Technology.

ตาราง 6 รายรับทั้งสิ้นของสถานประกอบการธุรกิจในปี 2554 จำแนกตามหมวดย่อยธุรกิจ

TABLE 6 TOTAL RECEIPTS OF BUSINESS ESTABLISHMENTS IN 2011 BY DIVISION OF BUSINESS INDUSTRY

(พันบาท In Thousand Baht)

รหัส Code	จำนวน สถาน ประกอบการ Number of establishments	จำนวน สถาน ประกอบการ ที่รับ ผ่านเว็บไซต์ Number of establishments Online sales	รวม Total	รายรับจากขายสินค้าและบริการ Receipts from sales of goods and services		รายรับจาก การให้เช่าที่ดิน Receipts from rent on land	รายรับจากการ ให้เช่าอาคาร Receipts from rent on building	รายรับจากการ ให้เช่ายานพาหนะ เครื่องจักรและ เครื่องมือกล Receipts from rent on vehicles and machinery	ดอกเบี้ยรับ/ เงินปันผลรับ Interest/ dividend	กำไรจากการ เปลี่ยนแปลง อัตรา แลกเปลี่ยน Gain from currency exchange	รายรับอื่นๆ Other receipts	Division of business industry
				รวม Total	ผ่านเว็บไซต์ Online sales							
รวม	30,223	-	51,291,728.2	50,804,628.4	-	1,360.0	9,400.1	3,425.8	86,321.1	-	386,592.6	Total
45 การขายส่งและการขายปลีก การช้อปปิ้ง และจากรายานยนต์	3,082	-	9,909,618.9	9,681,714.7	-	-	-	-	62,305.4	-	165,598.8	Wholesale and retail trade; repair of motor vehicles and motorcycles
46 การขายส่ง (ยกเว้นยานยนต์และจากรายานยนต์)	1,447	-	8,673,728.9	8,648,987.9	-	946.3	24.0	218.8	561.8	-	22,990.2	Wholesale trade (except of motor vehicles and motorcycles)
47 การขายปลีก (ยกเว้นยานยนต์และจากรายานยนต์)	14,639	-	27,427,020.8	27,274,401.9	-	413.7	8,331.2	-	23,112.9	-	120,761.1	Retail trade (except of motor vehicles and motorcycles)
55 ที่พักแรม	99	-	232,583.6	230,140.4	-	-	-	-	321.4	-	2,121.7	Accommodation
56 การบริการอาหารและเครื่องดื่ม	3,872	-	3,700,689.4	3,652,128.9	-	-	-	2,469.1	19.6	-	46,071.7	Food and beverage service activities
59 การผลิตภาพยนตร์ วิดีทัศน์ และรายการโทรทัศน์ การบันทึกเสียงและการจัดพิมพ์จำหน่าย หรือเผยแพร่ดนตรี	31	-	18,060.6	18,043.6	-	-	-	-	-	-	17.0	Motion picture, video and television programme production, sound recording and music publishing activities
60 การจัดส่งรายการและการแพร่ภาพกระจายเสียง	37	-	17,113.8	16,861.6	-	-	-	-	-	-	252.3	Programming and broadcasting activities
62 การจัดทำโปรแกรมคอมพิวเตอร์ การให้บริการเกี่ยวกับคอมพิวเตอร์และกิจการที่เกี่ยวข้อง	2	-	D	D	-	-	-	-	-	-	-	D Computer programming, consultancy and related activities
68 กิจกรรมอสังหาริมทรัพย์	637	-	254,051.4	252,334.3	-	-	-	-	-	-	1,717.1	Real estate activities
69 กิจกรรมกฎหมายและการบัญชี	117	-	44,258.3	44,258.3	-	-	-	-	-	-	-	Legal and accounting activities
71 กิจกรรมด้านสถาปัตยกรรมและวิศวกรรม รวมถึงการทดสอบและการวิเคราะห์ทางเทคนิค	18	-	18,345.3	18,249.3	-	-	-	-	-	-	96.0	Architectural and engineering activities; technical testing and analysis
73 การโฆษณาและการวิจัยตลาด	69	-	46,773.5	46,438.5	-	-	-	-	-	-	335.0	Advertising and market research

ตาราง 6 รายรับทั้งสิ้นของสถานประกอบการธุรกิจในปี 2554 จำแนกตามหมวดย่อยธุรกิจ (ต่อ)

TABLE 6 TOTAL RECEIPTS OF BUSINESS ESTABLISHMENTS IN 2011 BY DIVISION OF BUSINESS INDUSTRY (Cont'd)

รหัส Code	จำนวน สถาน ประกอบการ Number of establishments	จำนวน สถาน ประกอบการ ที่มีรายรับ ผ่านเว็บไซต์ Number of establishments having online sales	รวม Total	รายรับจากขายสินค้าและบริการ Receipts from sales of goods and services		รายรับจาก การให้เช่าที่ดิน Receipts from rent on land	รายรับจาก ให้เช่าอาคาร Receipts from rent on building	รายรับจาก ให้เช่ายานพาหนะ เครื่องมือกลและ เครื่องจักร Receipts from rent on vehicles and machinery etc.	ดอกเบี้ยรับ/ เงินปันผลรับ Interest/ dividend	กำไรจากการ แลกเปลี่ยน Other receipts	รายรับอื่นๆ Gain from currency exchange	Division of business industry	
				รวม Total	รายรับ ผ่านเว็บไซต์ Online sales								
74	กิจกรรมทางวิชาชีพ วิทยาศาสตร์ และเทคนิคอื่นๆ	82	-	52,612.8	52,006.2	-	-	-	-	-	-	606.7	Other professional, scientific and technical activities
77	กิจกรรมการให้เช่า	191	-	77,545.7	74,425.2	-	-	9.9	-	-	-	3,110.7	Rental and leasing activities
79	กิจกรรมท่องเที่ยว การจัดงานเลี้ยง การบริการสำรองและกิจการที่เกี่ยวข้อง	17	-	11,925.6	11,925.6	-	-	-	-	-	-	-	Travel agency, tour operator, reservation service and related activities
80	การบริการรักษาความปลอดภัยและการสืบสวน	1	-	D	D	-	-	-	-	-	-	-	Security and investigation activities
81	กิจกรรมบริการสำหรับอาคารและภูมิทัศน์	3	-	D	D	-	-	-	-	-	-	-	Services to buildings and landscape activities
82	การบริหารจัดการบริหารและสนับสนุนการค้าเงินงาน ของสำนักงานและกิจการอื่นๆ ที่สนับสนุนทางธุรกิจ	236	-	109,975.2	103,087.1	-	-	348.3	723.8	-	-	5,816.1	Office administrative, office support and other business support activities
90	กิจกรรมการสร้างสรรคดีศิลปะและความบันเทิง	781	-	137,158.1	136,451.0	-	-	-	4.4	-	-	702.7	Creative, arts and entertainment activities
92	กิจกรรมการพนันและการเสี่ยงโชค	7	-	8,668.8	8,668.8	-	-	-	-	-	-	-	Gambling and betting activities
93	กิจกรรมด้านการศึกษา ความบันเทิง และการนันทนาการ	201	-	90,001.3	87,835.7	-	-	662.0	-	-	-	1,503.5	Sports activities and amusement and recreation activities
95	การซ่อมคอมพิวเตอร์และของใช้ส่วนบุคคลและของใช้ในครัวเรือน	575	-	113,026.2	105,262.0	-	-	34.7	-	-	-	7,729.6	Repair of computers and personal and household goods
96	กิจกรรมบริการส่วนบุคคลอื่นๆ	4,079	-	344,480.0	337,417.5	-	-	-	-	-	-	7,062.5	Other personal service activities

หมายเหตุ : D หมายถึง ตัวเลขที่ไม่ชัดเจน

Note : D means disclosure prohibited.

ที่มา : สำนักธุรกิจและอุตสาหกรรม พ.ศ. 2555 (ธุรกิจทางการค้าและธุรกิจทางบริการ) จังหวัด ร้อยเอ็ด สำนักงานสถิติแห่งชาติ กระทรวงเทคโนโลยีสารสนเทศและการสื่อสาร

Source : The 2012 Business and Industrial Census ( Trade and Services Industry) Roi Et Province, National Statistical Office, Ministry of Information and Communication Technology.

ตาราง 7 มูลค่าตามบัญชีของสถานประกอบการธุรกิจ ณ วันที่ 1 มกราคม 2554 จำแนกตามหมวดย่อยธุรกิจ

TABLE 7 BOOK VALUE OF ASSETS OF BUSINESS ESTABLISHMENTS ON JANUARY 1, 2011 BY DIVISION OF BUSINESS INDUSTRY

(พันบาท In Thousand Baht)

รหัส Code	จำนวน สถาน- ประกอบการ Number of establishments	สินทรัพย์หมุนเวียน Current assets				สินทรัพย์ถาวรสุทธิ Net fixed assets				สินทรัพย์อื่น ๆ Other assets	Division of business industry							
		รวม Total	เงินสด Cash	ลูกหนี้การค้า (สุทธิ) Accounts receivable (net)	สินค้าคงเหลือ (สุทธิ) Stock or inventories (net)	สินทรัพย์ หมุนเวียนอื่น ๆ Other current assets	ที่ดิน Land	อาคารและ สิ่งก่อสร้าง Building and construction	เครื่องจักร Machinery			ยานพาหนะ Vehicles	เครื่องใช้ สำนักงาน Office appliances Equipment					
		รวม Total	รวม Total	รวม Total	รวม Total	รวม Total	รวม Total	รวม Total	รวม Total	รวม Total	รวม Total	รวม Total						
45	การขนส่งและกรายขยเหล็ก การช่ยยานยนต์ และจักรยานยนต์	3,082	7,203,355.6	3,224,684.9	611,965.9	918,006.1	1,567,640.5	127,072.4	3,835,516.4	2,042,819.7	914,384.2	188,916.5	25,673.1	107,820.9	1,765.7	145,154.3	Wholesale and retail trade; repair of motor vehicles and motorcycles	
46	การขนส่ง (ยกเว้นยานยนต์และจักรยานยนต์)	1,447	4,578,727.2	1,420,508.8	637,429.6	52,321.7	639,269.6	91,488.0	3,121,207.5	1,211,642.0	811,395.8	177,021.7	25,039.5	26,089.1	2,442.1	37,010.9	Wholesale trade (except of motor vehicles and motorcycles)	
47	การขนส่ง (ยกเว้นยานยนต์และจักรยานยนต์)	14,639	22,878,387.0	6,117,933.8	1,716,638.1	683,410.7	3,682,238.0	35,647.0	16,732,898.2	7,664,246.5	4,549,200.1	745,818.8	184,460.7	173,305.2	1,952.1	27,554.9	Retail trade (except of motor vehicles and motorcycles)	
55	ที่พักแรม	99	1,577,149.0	21,342.6	19,786.3	47.9	1,126.7	381.8	1,534,080.5	771,347.8	697,032.7	45.3	36,985.2	24,258.6	4,411.0	-	21,725.8	Accommodation
56	การบริการอาหารและเครื่องดื่ม	3,872	2,403,367.5	220,823.7	191,679.4	688.0	28,456.3	-	2,181,249.6	697,041.3	649,737.0	4,686.3	677,123.3	26,896.3	125,765.4	-	1,294.1	Food and beverage service activities
59	การผลิตภาพยนตร์ วิทยุทัศน์ และรายการโทรทัศน์ ภาพยนตร์เสียงและการ์ตูนที่จำหน่าย หรือเผยแพร่สตรี	31	87,465.5	7,880.0	5,330.0	-	2,550.0	-	79,445.5	23,744.0	19,820.0	12,300.0	14,380.0	4,564.0	4,237.5	400.0	140.0	Motion picture, video and television programme production, sound recording and music publishing activities
60	การจัดส่งรายการและการแพร่ภาพกระจายเสียง	37	33,120.6	1,145.3	1,115.0	10.1	20.2	-	31,946.6	15,338.0	3,964.0	756.8	5,953.6	3,777.3	2,125.0	32.0	28.6	Programming and broadcasting activities
62	การจัดทำโปรแกรมคอมพิวเตอร์ การให้บริการ ที่เกี่ยวข้องกับคอมพิวเตอร์และกิจการที่มีเกี่ยวข้อง	2	D	D	D	-	D	-	D	D	D	-	D	D	-	-	-	Computer programming, consultancy and related activities
68	กิจการมอส์ทางวิทยุ	637	1,990,745.5	58,539.7	39,572.8	2,150.7	16,816.2	-	1,931,490.3	946,584.8	867,592.7	900.0	88,742.5	14,495.3	13,175.0	-	715.5	Real estate activities
69	กิจการทางกฎหมายและการบัญชี	117	188,087.0	6,324.6	5,867.9	416.0	40.7	-	181,762.4	71,406.9	55,012.6	-	49,440.9	4,819.9	1,082.1	-	-	Legal and accounting activities
71	กิจการด้านสถาปัตยกรรมและวิศวกรรม รวมถึงการทดสอบและการวิเคราะห์ทางเทคนิค	18	34,702.8	4,896.8	4,076.0	-	820.8	-	29,756.0	13,733.3	5,765.0	4,200.0	4,247.5	1,072.7	737.6	-	50.0	Architectural and engineering activities; technical testing and analysis
73	การโฆษณาและการวิจัยตลาด	69	80,085.2	8,067.4	4,710.5	184.8	2,383.2	789.0	72,017.7	20,678.3	11,998.8	11,873.7	21,191.8	4,625.6	1,607.7	41.9	-	Advertising and market research

ตาราง 7 มูลค่าตามบัญชีของสินทรัพย์ของสถานประกอบการธุรกิจ ณ วันที่ 1 มกราคม 2554 จำแนกตามหมวดย่อยธุรกิจ (ต่อ)

TABLE 7 BOOK VALUE OF ASSETS OF BUSSINESS ESTABLISHMENTS ON JANUARY 1, 2011 BY DIVISION OF BUSINESS INDUSTRY (Cont'd)

(พันบาท In Thousand Baht)

รหัส Code	จำนวน สถาน- ประกอบกร Number of establishments	มูลค่าตามบัญชีของสินทรัพย์ต้นงวด Book value of assets on Jan. 1, 2011										สินทรัพย์อื่น ๆ Other assets						
		สินทรัพย์หมุนเวียน Current assets					สินทรัพย์ถาวรสุทธิ Net fixed assets					สินทรัพย์ Other	Division of business industry					
		รวม Total	เงินสด Cash	ลูกหนี้การค้า (สุทธิ) Accounts receivable (net)	สินค้าคงเหลือ (สุทธิ) Inventories (net)	สินทรัพย์ หมุนเวียนอื่น ๆ Other current assets	รวม Total	ที่ดิน Land	อาคารและ สิ่งก่อสร้าง Building and construction	ยานพาหนะ Vehicles	เครื่องมือ อื่น ๆ Office appliances Equipment							
74	กิจการทางวิชาชีพ (แพทย์, ทนาย, วิศวกร และเทคนิคอื่น ๆ)	82	194,105.9	8,744.9	5,376.6	156.7	3,211.6	-	185,294.3	66,532.7	41,819.6	34,906.8	17,423.2	4,975.6	19,576.5	60.0	66.7	Other professional, scientific and technical activities
77	กิจการการค้า	191	283,032.6	38,613.8	11,673.5	56.7	26,883.6	-	243,416.7	107,036.8	82,625.7	1,625.5	39,191.6	4,877.2	7,673.3	386.7	1,002.1	Rental and leasing activities
79	กิจกรรมท่องเที่ยวและธุรกิจท่องเที่ยว การจัดทำเที่ยว การบริการสำรองและกิจกรรมที่เกี่ยวข้อง	17	35,715.5	758.5	744.5	-	14.0	-	34,922.0	15,875.0	9,987.5	-	8,698.5	328.0	33.1	-	35.0	Travel agency, tour operator, reservation service and related activities
80	การบริการรักษาความปลอดภัยและการสืบสวน	1	D	D	D	-	-	-	D	-	-	-	-	D	D	-	-	Security and investigation activities
81	กิจกรรมการบริการสำหรับอาคารและภูมิทัศน์	3	D	D	D	D	D	-	D	D	D	D	D	D	D	-	-	Services to buildings and landscape activities
82	การบริการด้านการบริหารและสนับสนุนการดำเนินงานของสำนักงานและกิจกรรมอื่นๆ ที่สนับสนุนทางธุรกิจ	236	293,775.4	19,309.9	14,386.1	688.6	4,114.6	120.6	288,742.9	91,607.2	45,605.2	29,604.6	51,559.5	40,771.3	9,578.2	16.8	5,720.6	Office administrative, office support and other business support activities
90	กิจกรรมการสร้างสรรค์ศิลปะและความบันเทิง	781	293,357.5	13,152.2	10,971.9	1,364.3	551.4	264.6	279,833.0	83,254.9	71,343.9	2,167.3	74,299.6	263.0	48,174.9	329.4	372.3	Creative, arts and entertainment activities
92	กิจกรรมการพนันและการเสี่ยงโชค	7	22,929.2	1,355.2	977.2	-	378.0	-	21,574.0	14,532.0	4,158.0	-	2,366.0	235.2	282.8	-	-	Gambling and betting activities
93	กิจกรรมด้านกีฬา ความบันเทิง และการบันเทิง	201	375,533.9	15,078.2	9,535.3	15.0	5,528.0	-	360,334.0	149,782.6	115,918.0	12,090.0	31,921.1	30,148.3	16,076.9	4,397.1	121.8	Sports activities and amusement and recreation activities
95	การซ่อมคอมพิวเตอร์และของใช้ส่วนบุคคลและของใช้ในครัวเรือน	575	371,383.1	24,044.6	11,767.7	123.6	12,153.3	-	347,338.5	133,287.8	116,808.1	4,931.0	82,121.3	1,452.2	8,546.7	191.4	-	Repair of computers and personal and household goods
96	กิจกรรมบริการส่วนบุคคลอื่นๆ	4,079	1,308,676.1	57,229.6	46,972.0	1,247.7	7,907.6	1,102.4	1,251,008.7	592,883.4	370,302.0	9,176.9	235,470.5	8,654.7	34,521.1	-	437.8	Other personal service activities

หมายเหตุ : D หมายถึง ตัวเลขที่ไม่ได้เผย

Note : D means disclosure prohibited.

ที่มา : สำนักข้อมูลและอุตสาหกรรม พ.ศ. 2555 (ธุรกิจทางการค้าและธุรกิจทางการบริการ) จัดทำโดย ร้อยเอ็ด สำนักงานสถิติแห่งชาติ กระทรวงเทคโนโลยีสารสนเทศและการสื่อสาร

Source : The 2012 Business and Industrial Census ( Trade and Services Industry) Roi Et Province, National Statistical Office, Ministry of Information and Communication Technology.

ตาราง 8 มูลค่าตามบัญชีของสินทรัพย์ของสถานประกอบการธุรกิจ ณ วันที่ 31 ธันวาคม 2554 จำแนกตามหมวดย่อยธุรกิจ

TABLE 8 BOOK VALUE OF ASSETS OF BUSINESS ESTABLISHMENTS ON DECEMBER 31, 2011 BY DIVISION OF BUSINESS INDUSTRY

(พันบาท In Thousand Baht)

รหัส Code	จำนวน สถาน- ประกอบการ Number of establishments	สินทรัพย์หมุนเวียน Current assets			สินทรัพย์ถาวรสุทธิ Net fixed assets			สินทรัพย์อื่น ๆ Other assets	Division of business industry									
		รวม Total	เงินสด Cash	ลูกหนี้การค้า (สุทธิ) Accounts receivable (net)	สินทรัพย์เพื่อ (สุทธิ) Stock or inventories (net)	รวม Total	ที่ดิน Land			ยานพาหนะ Vehicles	เครื่องใช้ สำนักงาน Office appliances							
		รวมทั้งสิ้น Total																
		30,223	42,600,045.9	11,184,126.5	3,419,510.3	1,488,335.3	5,998,909.0	277,371.9	31,277,487.0	15,442,243.0	8,516,902.6	1,169,023.5	346,047.7	533,628.8	12,110.7	138,432.4	Total	
45	การขนส่งและกิจการขายปลีก การซ่อมยานยนต์ และจักรยานยนต์	3,082	6,861,931.7	3,155,555.2	588,196.0	969,925.8	1,461,163.7	136,269.7	3,655,026.5	2,097,061.7	819,591.2	166,968.8	452,228.9	29,088.4	88,519.8	1,567.7	51,350.0	Wholesale and retail trade; repair of motor vehicles and motorcycles
46	การขนส่ง (ยกเว้นยานยนต์และจักรยานยนต์)	1,447	4,532,075.9	1,529,347.9	691,979.0	50,098.4	696,010.7	91,259.8	2,969,940.4	1,290,363.8	725,306.0	143,155.9	764,126.1	23,819.0	20,852.0	2,317.7	32,787.6	Wholesale trade (except of motor vehicles and motorcycles)
47	การขายปลีก (ยกเว้นยานยนต์และจักรยานยนต์)	14,639	22,012,923.9	5,959,250.1	1,725,306.0	462,936.6	3,723,638.8	47,368.7	16,029,394.6	8,023,287.1	4,149,752.5	750,298.8	2,780,101.4	158,931.8	164,470.5	2,552.4	24,279.2	Retail trade (except of motor vehicles and motorcycles)
55	ที่พักแรม	99	1,542,149.5	23,269.5	21,769.6	45.6	1,154.4	299.9	1,497,353.4	779,728.9	665,088.5	36.2	29,117.5	19,501.3	3,881.0	-	21,526.6	Accommodation
56	การบริการอาหารและเครื่องดื่ม	3,872	2,267,230.2	240,020.0	212,445.4	116.1	27,458.5	-	2,026,046.9	743,604.2	555,968.0	3,649.4	599,145.9	24,558.6	99,120.8	-	1,163.4	Food and beverage service activities
59	การผลิตภาพยนตร์ วิทยุทัศน์ และรายการโทรทัศน์ การบันทึกเสียงของแผ่นเสียง การจัดพิมพ์จำหน่ายหรือเผยแพร่ดนตรี	31	82,129.7	7,977.5	5,390.0	-	2,587.5	-	74,032.2	24,264.0	18,636.0	10,430.0	12,740.0	4,107.2	3,455.0	400.0	120.0	Motion picture, video and television programme production, sound recording and music publishing activities
60	การจัดส่งรายการและการแพร่ภาพกระจายเสียง	37	33,881.6	1,075.5	1,064.6	-	11.0	-	32,791.7	17,541.2	3,404.8	622.3	5,339.7	3,459.5	2,407.5	16.8	14.3	Programming and broadcasting activities
62	การจัดทำโปรแกรมคอมพิวเตอร์ การจัดทำปรึกษา เกี่ยวกับคอมพิวเตอร์และกิจการที่เกี่ยวข้อง	2	D	D	D	-	D	-	D	D	D	-	D	D	-	-	-	Computer programming, consultancy and related activities
68	กิจการมัลติมีเดีย	637	1,942,549.7	57,075.2	41,778.1	2,007.6	13,289.5	-	1,884,902.1	1,013,511.4	765,906.2	870.0	80,688.1	11,993.3	11,933.2	-	572.4	Real estate activities
69	กิจการทางกฎหมายและการบัญชี	117	164,024.1	8,410.0	7,750.5	6,240.0	35.5	-	155,614.1	67,699.7	40,662.5	-	42,371.9	3,923.7	956.4	-	-	Legal and accounting activities
71	กิจการด้านสถาปัตยกรรมและวิศวกรรม	18	33,806.0	5,567.2	4,649.3	-	917.8	-	28,238.9	13,751.7	4,988.6	3,557.0	3,670.0	1,011.2	1,200.4	60.0	-	Architectural and engineering activities; technical testing and analysis
73	การโฆษณาและการจัดตลาด	69	72,708.2	7,519.7	4,637.9	148.5	1,994.4	739.0	65,188.5	21,794.9	10,751.5	9,593.5	17,498.2	4,231.3	1,277.1	41.9	-	Advertising and market research



ตาราง 8 มูลค่าตามบัญชีของสินทรัพย์ของสถานประกอบการธุรกิจ ณ วันที่ 31 ธันวาคม 2554 จำแนกตามหมวดย่อยธุรกิจ (ต่อ)

TABLE 8 BOOK VALUE OF ASSETS OF BUSSINESS ESTABLISHMENTS ON DECEMBER 31, 2011 BY DIVISION OF BUSINESS INDUSTRY (Cont'd)

(พันบาท In Thousand Baht)

รหัส Code	จำนวน สถาน- ประกอบธุรกิจ Number of establishments	สินทรัพย์หมุนเวียน Current assets				สินทรัพย์ถาวรสุทธิ Net fixed assets				สินทรัพย์อื่น ๆ Other assets		Division of business industry					
		รวม Total	เงินสด Cash	ลูกหนี้การค้า (สุทธิ) Accounts receivable (net)	สินค้าคงเหลือ (สุทธิ) Stock or inventories (net)	รวม Total	ที่ดิน Land	อาคารและ สิ่งก่อสร้าง Building and construction	เครื่องจักร Machinery	ยานพาหนะ Vehicles	เครื่องใช้ สำนักงาน Office appliances		เครื่องมือ อื่นๆ Other Equipment	สินทรัพย์ ถาวรอื่น ๆ Other fixed assets			
74 กิจกรรมทางวิชาชีพ วิทยาศาสตร์ และเทคนิคอื่นๆ	82	171,032.4	9,900.9	6,239.9	106.7	3,554.3	-	161,064.8	60,866.1	34,209.7	26,420.8	13,922.9	7,310.3	18,288.5	46.7	66.7	Other professional, scientific and technical activities
77 กิจกรรมการให้เช่า	191	280,155.9	48,173.0	10,223.4	17.0	37,932.6	-	231,082.6	107,824.9	75,858.4	1,655.4	34,242.9	4,549.4	6,613.2	338.3	900.3	Rental and leasing activities
79 กิจกรรมของตัวแทนธุรกิจท่องเที่ยว การจัดงานเทศกาล การบริการสำรองและกิจการที่เกี่ยวข้อง	17	34,152.3	749.5	732.0	-	17.5	-	33,369.6	16,300.0	9,717.5	-	7,030.0	291.8	30.3	-	33.3	Travel agency, tour operator, reservation service and related activities
80 การบริการสำรองและกิจการที่เกี่ยวข้อง	1	D	D	D	-	-	-	D	-	-	-	-	D	D	-	-	Security and investigation activities
81 กิจกรรมการบริการสำหรับอาคารและภูมิทัศน์	3	D	D	D	D	D	-	D	D	D	D	D	D	D	-	-	Services to buildings and landscape activities
82 การบริการด้านการบริการและสนับสนุนการดำเนินงานของสำนักงานและกิจการอื่น ๆ ที่สนับสนุนทางธุรกิจ	236	240,911.1	19,458.3	14,350.7	627.9	4,359.1	120.6	216,584.2	105,609.4	38,022.3	22,488.0	31,266.3	10,645.5	8,535.9	16.8	4,868.6	Office administrative, office support and other business support activities
90 กิจกรรมการสร้างสันทนาการและสันทนาการบันเทิง	781	274,443.4	11,360.4	10,650.0	20.6	464.8	224.9	262,777.9	85,801.9	65,478.6	1,963.9	65,910.8	272.1	47,029.2	321.4	305.2	Creative, arts and entertainment activities
92 กิจกรรมการพนันและการเสี่ยงโชค	7	24,271.0	1,362.2	991.2	-	371.0	-	22,908.8	16,632.0	3,838.8	-	1,999.8	212.8	225.4	-	-	Gambling and betting activities
93 กิจกรรมด้านการกีฬา ความบันเทิง และการนันทนาการ	201	371,142.7	14,637.7	9,995.8	30.0	4,612.0	-	356,410.3	157,847.0	107,775.2	14,378.4	27,436.7	29,594.3	15,123.6	4,255.0	94.7	Sports activities and amusement and recreation activities
95 การซ่อมคอมพิวเตอร์และของใช้ส่วนบุคคลและของใช้ในชีวิตประจำวัน	575	369,518.6	25,402.9	12,848.3	165.3	12,389.2	-	344,115.8	142,235.4	100,379.1	4,412.6	88,137.2	1,165.9	7,609.5	176.0	-	Repair of computers and personal and household goods
96 กิจกรรมบริการส่วนบุคคลอื่นๆ	4,079	1,284,928.9	57,801.6	48,400.8	1,455.2	6,856.5	1,089.2	1,226,776.9	655,098.0	322,587.2	8,502.4	201,328.5	7,255.3	32,005.4	-	350.4	Other personal service activities

หมายเหตุ : D หมายถึง ตัวเลขที่ไม่ได้เปิดเผย

Note : D means disclosure prohibited.

ที่มา : สำนักงานสถิติแห่งชาติและธุรกิจทางสถิติ จังหวัด ร้อยเอ็ด สำนักงานสถิติแห่งชาติ กระทรวงเทคโนโลยีสารสนเทศและการสื่อสาร

Source : The 2012 Business and Industrial Census (Trade and Services Industry) Roi Et Province, National Statistical Office, Ministry of Information and Communication Technology.

ตาราง 9 มูลค่าสินทรัพย์ถาวรของสถานประกอบการธุรกิจที่เปลี่ยนแปลงระหว่าง มกราคม - ธันวาคม 2554 จำแนกตามหมวดย่อยธุรกิจ

TABLE 9 VALUE OF CHANGED FIXED ASSETS OF BUSSINESS ESTABLISHMENTS DURING JANUARY - DECEMBER, 2011 BY DIVISION OF BUSINESS INDUSTRY

(พันบาท In Thousand Baht)

รหัส Code	หมวดย่อยธุรกิจ	จำนวน สถาน- ประกอบการ Number of establishments	มูลค่าสินทรัพย์ ถาวรที่ซื้อหรือ ผลิตขึ้นเอง Value of new or cost producing of fixed assets	มูลค่าสินทรัพย์ ถาวรที่ขาย Value of disposal of fixed assets	ค่าโอน กรรมสิทธิ์ Ownership transfer fee	Division of business industry
	<b>รวม</b>	<b>30,223</b>	<b>221,583.9</b>	<b>26,936.3</b>	<b>730.5</b>	<b>Total</b>
45	การขายส่งและการขายปลีก การซ่อมยานยนต์และจักรยานยนต์	3,082	15,793.8	5,835.7	-	Wholesale and retail trade; repair of motor vehicles and motorcycles
46	การขายส่ง (ยกเว้นยานยนต์และจักรยานยนต์)	1,447	50,917.9	787.5	648.8	Wholesale trade (except of motor vehicles and motorcycles)
47	การขายปลีก (ยกเว้นยานยนต์และจักรยานยนต์)	14,639	67,482.8	5,898.1	42.3	Retail trade (except of motor vehicles and motorcycles)
55	ที่พักแรม	99	877.5	-	-	Accommodation
56	การบริการอาหารและเครื่องดื่ม	3,872	15,221.3	-	-	Food and beverage service activities
59	การผลิตภาพยนตร์ วิดีทัศน์ และรายการโทรทัศน์การบันทึกเสียง ลงบนสื่อและการจัดพิมพ์จำหน่ายหรือเผยแพร่ดนตรี	31	140.0	-	-	Motion picture, video and television programme production, sound recording and music publishing activities
60	การจัดส่งรายการและการแพร่ภาพกระจายเสียง	37	857.7	100.9	-	Programming and broadcasting activities
62	การจัดทำโปรแกรมคอมพิวเตอร์ การให้คำปรึกษา เกี่ยวกับคอมพิวเตอร์และกิจการที่เกี่ยวข้อง	2	-	-	-	Computer programming, consultancy and related activities
68	กิจกรรมอสังหาริมทรัพย์	637	20,440.3	-	-	Real estate activities
69	กิจกรรมทางกฎหมายและการบัญชี	117	34.3	-	-	Legal and accounting activities
71	กิจกรรมด้านสถาปัตยกรรมและวิศวกรรม รวมถึงการทดสอบและ การวิเคราะห์ทางเทคนิค	18	550.0	-	-	Architectural and engineering activities; technical testing and analysis
73	การโฆษณาและการวิจัยตลาด	69	1,839.7	-	-	Advertising and market research

ตาราง 9 มูลค่าสินทรัพย์ถาวรของสถานประกอบการธุรกิจที่เปลี่ยนแปลงระหว่าง มกราคม - ธันวาคม 2554 จำแนกตามหมวดย่อยธุรกิจ (ต่อ)

TABLE 9 VALUE OF CHANGED FIXED ASSETS OF BUSSINESS ESTABLISHMENTS DURING JANUARY - DECEMBER, 2011 BY DIVISION OF BUSINESS INDUSTRY (Cont'd)

(พันบาท In Thousand Baht)

รหัส Code	หมวดย่อยธุรกิจ	จำนวน สถาน- ประกอบการ Number of establishments	มูลค่าสินทรัพย์ ถาวรที่ซื้อหรือ ผลิตขึ้นเอง Value of new or cost producing of fixed assets	มูลค่าสินทรัพย์ ถาวรที่ขาย Value of disposal of fixed assets	ค่าโอน กรรมสิทธิ์ Ownership transfer fee	Division of business industry
74	กิจกรรมทางวิชาชีพ วิทยาศาสตร์ และเทคนิคอื่น ๆ	82	233.3	-	-	Other professional, scientific and technical activities
77	กิจกรรมการให้เช่า	191	7,618.4	3,742.5	13.0	Rental and leasing activities
79	กิจกรรมของตัวแทนธุรกิจที่เกี่ยวข้อง การจัดการเที่ยว การจัดการนำเที่ยว การบริการสำรอง และกิจกรรมที่เกี่ยวข้อง	17	14.0	-	-	Travel agency, tour operator, reservation service and related activities
80	การบริการรักษาความปลอดภัยและการสืบสวน	1	-	-	-	Security and investigation activities
81	กิจกรรมการบริการสำหรับอาคารและภูมิทัศน์	3	-	-	-	Services to buildings and landscape activities
82	การบริการด้านการบริหารและสนับสนุนการดำเนินงานของสำนักงาน และกิจการอื่น ๆ ที่สนับสนุนทางธุรกิจ	236	953.7	21.0	-	Office administrative, office support and other business support activities
90	กิจกรรมการสร้างสรรค์ศิลปะและความบันเทิง	781	18,557.3	7,607.7	26.5	Creative, arts and entertainment activities
92	กิจกรรมการพนันและการเสี่ยงโชค	7	-	-	-	Gambling and betting activities
93	กิจกรรมด้านการกีฬา ความบันเทิง และการันทนาการ	201	5,714.7	304.4	-	Sports activities and amusement and recreation activities
95	การซ่อมคอมพิวเตอร์และของใช้ส่วนบุคคลและของใช้ในครัวเรือน	575	6,983.6	2,638.5	-	Repair of computers and personal and household goods
96	กิจกรรมบริการส่วนบุคคลอื่น ๆ	4,079	7,553.5	-	-	Other personal service activities

ที่มา : สำนักธุรกิจและอุตสาหกรรม พ.ศ. 2555 (ธุรกิจทางการค้าและธุรกิจทางการบริการ) จังหวัด ร้อยเอ็ด สำนักงานสถิติแห่งชาติ กระทรวงเทคโนโลยีสารสนเทศและการสื่อสาร

Source : The 2012 Business and Industrial Census (Trade and Services Industry) Roi Et Province, National Statistical Office, Ministry of Information and Communication Technology.

ภาคผนวก

## ภาคผนวก ก

### ระเบียบวิธี

สำมะโนธุรกิจและอุตสาหกรรม พ.ศ. 2555 ธุรกิจทางการค้าและธุรกิจทางการบริการ

#### จังหวัดร้อยเอ็ด

#### 1. แผนการสุ่มตัวอย่าง

##### 1.1 สถานประกอบการที่มีจำนวนคนทำงาน 1 – 10 คน

แผนการสุ่มตัวอย่างที่ใช้เป็นแบบ Stratified Systematic Sampling โดยมีประเภมาตรฐานอุตสาหกรรม (ประเทศไทย) ปี 2552 (Thailand Standard Industrial Classification: TSIC 2009) ในระดับกิจกรรมเป็นสตราตัม และสถานประกอบการเป็นหน่วยตัวอย่าง

##### 1.1.1 การจัดสตราตัม

ประเภมาตรฐานอุตสาหกรรม (ประเทศไทย) ปี 2552 (Thailand Standard Industrial Classification: TSIC 2009) ในระดับกิจกรรมเป็นสตราตัม ซึ่งมีทั้งสิ้น 309 สตราตัม

##### 1.1.2 การเลือกตัวอย่าง

ได้ทำการเลือกสถานประกอบการตัวอย่างในแต่ละสตราตัม ด้วยวิธีการสุ่มแบบมีระบบอย่างอิสระต่อกัน ได้จำนวนสถานประกอบการตัวอย่างทั้งสิ้น 1,962 แห่ง จากทั้งสิ้น 29,729 แห่ง

##### 1.2 สถานประกอบการที่มีจำนวนคนทำงานตั้งแต่ 11 คนขึ้นไป

กำหนดให้ทุกสถานประกอบการเป็นหน่วยตัวอย่าง โดยให้ทำการแจกแจงนับสถานประกอบการทุกแห่ง จำนวนทั้งสิ้น 559 แห่ง

สรุป จำนวนสถานประกอบการที่ต้องแจกแจงนับมีทั้งสิ้น 2,521 แห่ง

## 2. วิธีการประมาณผล

### 2.1 การประมาณผลระดับจังหวัด

การเสนอผลการสำรวจ ได้เสนอผลในระดับจังหวัด โดยจำแนกตามการประกอบกิจกรรมทางเศรษฐกิจตามการจัดประเภทมาตรฐานอุตสาหกรรมประเทศไทย ปี 2552 (Thailand Standard Industrial Classification: TSIC-2009) ในระดับหมวดย่อย และขนาดของสถานประกอบการ (วัดด้วยจำนวนคนทำงาน) ออกเป็น 6 ขนาด ดังนี้

ขนาดของสถานประกอบการ	1	2	3	4	5	6
จำนวนคนทำงาน	1 – 15	16 – 25	26 – 30	31 – 50	51 – 200	> 200

ในการประมาณค่า กำหนดให้

$q = 1, 2, 3, \dots, n_{jklmp}$  (สถานประกอบการตัวอย่าง)

$p = 1, 2, 3, \dots, 12$  (ขนาดของสถานประกอบการ)

$m = 1, 2, 3, \dots, 309$  (กิจกรรม)

$l = 1, 2, 3, \dots, 124$  (หมู่ย่อย)

$k = 1, 2, 3, \dots, 75$  (หมู่ใหญ่)

$j = 1, 2, 3, \dots, 27$  (หมวดย่อย)

### 2.2 การประมาณผลสำหรับสถานประกอบการที่มีจำนวนคนทำงาน 1 – 10 คน

- 1) สูตรการประมาณค่ายอดรวมของลักษณะที่ต้องการศึกษา  $X$  สำหรับสถานประกอบการที่มี จำนวนคนทำงาน 1 – 10 คน หมวดย่อย  $j$  คือ

$$\hat{X}'_j = \sum_{k=1}^{75} \sum_{l=1}^{124} \sum_{m=1}^{309} \hat{X}'_{jklm} \dots\dots\dots (1)$$

โดยที่

$\hat{X}'_{jklm}$  คือ ค่าประมาณยอดรวมของลักษณะที่ต้องการศึกษา  $X$  สำหรับสถานประกอบการที่มีคนทำงาน 1 – 10 คน กิจกรรม  $m$  หมู่ย่อย  $l$  หมู่ใหญ่  $k$  หมวดย่อย  $j$  ซึ่ง

$$\hat{X}'_{jklm} = w'_{jklm} \sum_{p=1}^2 \sum_{q=1}^{n_{jklmp}} X_{jklmpq}$$

$X_{jklmpq}$  คือ ค่าของลักษณะที่ต้องการศึกษา  $X$  ของสถานประกอบการตัวอย่าง  $q$  ขนาดของสถานประกอบการ  $p$  กิจกรรม  $m$  หมู่ย่อย  $l$  หมู่ใหญ่  $k$  หมวดย่อย  $j$

$w'_{jklm}$  คือ ค่าถ่วงน้ำหนักสำหรับสถานประกอบการที่มีคนทำงาน 1 – 10 คน กิจกรรม  $m$  หมู่ย่อย  $l$  หมู่ใหญ่  $k$  หมวดย่อย  $j$  ซึ่ง

$$w'_{jklm} = \frac{N'_{jklm}}{n'_{jklm}}$$

$N'_{jklm}$  คือ จำนวนสถานประกอบการทั้งสิ้น สำหรับสถานประกอบการที่มีคนทำงาน 1 – 10 คน กิจกรรม  $m$  หมู่ย่อย  $l$  หมู่ใหญ่  $k$  หมวดย่อย  $j$

$n'_{jklm}$  คือ จำนวนสถานประกอบการตัวอย่างที่เจงนับได้ทั้งสิ้น สำหรับสถานประกอบการที่มีคนทำงาน 1 – 10 คน กิจกรรม  $m$  หมู่ย่อย  $l$  หมู่ใหญ่  $k$  หมวดย่อย  $j$

### 2.3 การประมาณผลสำหรับสถานประกอบการที่มีจำนวนคนทำงาน 11 คนขึ้นไป

1) สูตรการประมาณค่ายอดรวมของลักษณะที่ต้องการศึกษา  $X$  สำหรับสถานประกอบการที่มีจำนวนคนทำงานตั้งแต่ 11 คนขึ้นไป ( $p = 3, 4, 5, \dots, 12$ ) หมวดย่อย  $j$  คือ

$$\hat{X}_{jp} = \sum_{k=1}^{75} \sum_{l=1}^{124} \sum_{m=1}^{309} \hat{X}_{jklmp} \dots\dots\dots (2)$$

โดยที่

$\hat{X}_{jklmp}$  คือ ค่าประมาณยอดรวมของลักษณะที่ต้องการศึกษา  $X$  สำหรับสถานประกอบการที่มีขนาดของสถานประกอบการ  $p$  กิจกรรม  $m$  หมู่ย่อย  $l$  หมู่ใหญ่  $k$  หมวดย่อย  $j$  ซึ่ง

$$\hat{X}_{jklmp} = \frac{N_{jklmp}}{N'_{jklmp}} \sum_{q=1}^{n_{jklmp}} X_{jklmpq}$$

$X_{jklmpq}$  คือ ค่าของลักษณะที่ต้องการศึกษา  $X$  ของสถานประกอบการตัวอย่าง  $q$  ขนาดของสถานประกอบการ  $p$  กิจกรรม  $m$  หมู่ย่อย  $l$  หมู่ใหญ่  $k$  หมวดย่อย  $j$

$N_{jklmp}$  คือ จำนวนสถานประกอบการทั้งสิ้น สำหรับสถานประกอบการที่มีขนาดของสถานประกอบการ  $p$  กิจกรรม  $m$  หมู่ย่อย  $l$  หมู่ใหญ่  $k$  หมวดย่อย  $j$

$N'_{jklmp}$  คือ จำนวนสถานประกอบการที่เจงนับได้ทั้งสิ้น สำหรับสถานประกอบการที่มีขนาดของสถานประกอบการ  $p$  กิจกรรม  $m$  หมู่ย่อย  $l$  หมู่ใหญ่  $k$  หมวดย่อย  $j$

## 2.4 การประมาณค่าสัมประสิทธิ์ความแปรผันของค่าประมาณยอดรวม

1) สูตรการประมาณค่าความแปรปรวนของค่าประมาณยอดรวมของลักษณะที่ต้องการศึกษา

$X$  สำหรับสถานประกอบการที่มีจำนวนคนทำงาน 1 – 10 คนขึ้นไป หมวดย่อย  $j$  คือ

$$\hat{V}(\hat{X}'_{jklm}) = N_{jklm} (N_{jklm} - n_{jklm}) \frac{s_{jklm}^2}{n_{jklm}}$$

โดยที่

$$s_{jklm}^2 = \frac{1}{n_{jklm} - 1} \left[ \sum_{q=1}^{n_{jklm}} x_{jklmq}^2 - \frac{\left( \sum_{q=1}^{n_{jklm}} x_{jklmq} \right)^2}{n_{jklm}} \right]$$

2) สูตรการประมาณค่าสัมประสิทธิ์ความแปรผันของค่าประมาณยอดรวมของลักษณะที่ต้องการศึกษา  $X$  สำหรับสถานประกอบการที่มีจำนวนคนทำงาน 1 – 10 คน หมวดย่อย  $j$  คือ

$$c.v.j = \frac{\sqrt{\sum_{k=1}^{75} \sum_{l=1}^{124} \sum_{m=1}^{309} \hat{V}(\hat{X}'_{jklm})}}{\sum_{k=1}^{75} \sum_{l=1}^{124} \sum_{m=1}^{309} \hat{X}'_{jklm}}$$

## 3. วิธีการเก็บรวบรวมข้อมูล

การเก็บรวบรวมข้อมูลใช้วิธีส่งเจ้าหน้าที่ ซึ่งเป็นข้าราชการและลูกจ้างของสำนักงานสถิติแห่งชาติ ออกไปทำการสัมภาษณ์เจ้าของผู้ประกอบการหรือผู้ที่ได้รับมอบหมายให้ตอบข้อมูลของสถานประกอบการ ธุรกิจ ซึ่งตกเป็นตัวอย่าง ในระหว่าง เดือน พฤษภาคม-สิงหาคม 2555

## 4. ความคลาดเคลื่อนของข้อมูล

ข้อมูลที่น่าเสนอไว้ในรายงานฉบับนี้ อาจมีความคลาดเคลื่อนอยู่บ้าง ความคลาดเคลื่อนดังกล่าวเป็นความคลาดเคลื่อนจากการเลือกตัวอย่าง (Sampling error) และความคลาดเคลื่อนที่เกิดจากสาเหตุอื่น (Non-Sampling error) เช่น ผู้ตอบไม่ให้ข้อมูลตามความเป็นจริง ข้อมูลในแบบสอบถามไม่ครบถ้วนการลงรหัสผิดพลาดหรือการบันทึกข้อมูลผิดพลาด เป็นต้น อย่างไรก็ตาม สำนักงานสถิติแห่งชาติ ได้พยายามควบคุมให้ข้อมูลมีความคลาดเคลื่อนน้อยที่สุด จึงขอให้ผู้ใช้ข้อมูลใช้ข้อมูลด้วยความระมัดระวังตามสมควร

## 5. การปิดตัวเลข

ผลรวมของแต่ละจำนวนอาจไม่เท่ากับยอดรวมทั้งนี้เนื่องจากการปิดเศษ



ตาราง ค่า c.v. ของจำนวนคนทำงาน ลูกจ้าง ค่าตอบแทนแรงงาน รายได้จากการทำงาน ค่าตอบแทนแรงงาน และค่าใช้จ่ายชดเชยธุรกิจ สำหรับขนาดของสถานประกอบการ 1-10 คน

TABLE c.v. OF NUMBER OF PERSONS ENGAGED, EMPLOYEES, REMUNERATION, INCOME AND INTERMEDIATE CONSUMPTION BY DIVISION  
OF BUSINESS INDUSTRY FOR ESTABLISHMENTS WITH 1-10 PERSONS ENGAGED

รหัส Code	หมวดย่อยธุรกิจ	คนทำงาน Number of persons engaged	ลูกจ้าง Employees	ค่าตอบแทนแรงงาน Remuneration	รายได้ จากการดำเนินงาน Income	ค่าใช้จ่าย ชั้นกลาง Intermediate consumption	Division of business industry
	<b>รวม</b>	<b>0.0378</b>	<b>0.1223</b>	<b>0.1146</b>	<b>0.0542</b>	<b>0.0622</b>	<b>Total</b>
45	การขายส่งและการขายปลีก และการซ่อมยานยนต์ และจักรยานยนต์	0.0708	0.1892	0.2324	0.0886	0.1039	Wholesale and retail trade; repair of motor vehicles and motorcycles
46	การขายส่ง (ยกเว้นยานยนต์และจักรยานยนต์)	0.0514	0.1451	0.1555	0.1767	0.1973	Wholesale trade (except of motor vehicles and motorcycles)
47	การขายปลีก (ยกเว้นยานยนต์และจักรยานยนต์)	0.0576	0.1927	0.1716	0.0705	0.081	Retail trade (except of motor vehicles and motorcycles)
55	ที่พักแรม	0.1075	0.1479	0.1643	0.1335	0.175	Accommodation
56	การบริการอาหารและเครื่องดื่ม	0.145	**	**	0.1964	0.1809	Food and beverage service activities
59	การผลิตภาพยนตร์ วิทยุทัศน์ และรายการโทรทัศน์ การบันทึกเสียงลงบนสื่อ และการจัดพิมพ์จำหน่าย หรือเผยแพร่ดนตรี	0.1106	0.208	0.224	**	**	Motion picture, video and television programme production, sound recording and music publishing activities
60	การจัดส่งรายการและการแพร่ภาพกระจายเสียง	0.1076	0.25	0.2482	0.2497	0.1848	Programming and broadcasting activities
62	การจัดทำโปรแกรมคอมพิวเตอร์ การให้คำปรึกษา เกี่ยวกับคอมพิวเตอร์ และกิจกรรมที่เกี่ยวข้อง	*	*	*	*	*	Computer programming, consultancy and related activities
63	การบริการสารสนเทศ	0.0628	**	**	0.1254	0.1147	Information service activities
68	กิจกรรมอสังหาริมทรัพย์	0.0652	0.1787	0.1713	0.1597	0.195	Real estate activities
69	กิจกรรมทางกฎหมายและการบัญชี						Legal and accounting activities
70	กิจกรรมของสำนักงานใหญ่และการบริการให้คำปรึกษา ด้านการบริหารจัดการ	0.1014	0.1626	0.2413	0.1621	0.0949	Activities of head offices; management consultancy activities
71	กิจกรรมด้านสถาปัตยกรรมและวิศวกรรม รวมถึงการทดสอบและการวิเคราะห์ทางเทคนิค						Architectural and engineering activities; technical testing and analysis
72	การวิจัยและพัฒนาเชิงวิทยาศาสตร์						Scientific research and development

ตาราง ค่า c.v. ของจำนวนคนทำงาน ลูกจ้าง ค่าตอบแทนแรงงาน รายได้จากการทำงาน ค่าใช้จ่ายชดเชย และค่าใช้จ่ยชดเชยธุรกิจ สำหรับขนาดของสถานประกอบการ 1-10 คน (ต่อ)

TABLE c.v. OF NUMBER OF PERSONS ENGAGED, EMPLOYEES, REMUNERATION, INCOME AND INTERMEDIATE CONSUMPTION BY DIVISION OF BUSINESS INDUSTRY FOR ESTABLISHMENTS WITH 1-10 PERSONS ENGAGED (Cont'd)

รหัส Code	หมวดย่อยธุรกิจ	คนทำงาน Number of persons engaged	ลูกจ้าง Employees	ค่าตอบแทนแรงงาน Remuneration	รายได้ จากการดำเนินงาน Income	ค่าใช้จ่าย ชั้นกลาง Intermediate consumption	Division of business industry
73	การโฆษณาและการวิจัยตลาด	0.1305	**	**	0.2048	0.1742	Advertising and market research
74	กิจกรรมทางวิชาชีพ วิทยาศาสตร์ และเทคนิคอื่นๆ	0.1475	**	**	0.2012	0.2516	Other professional, scientific and technical activities
77	กิจกรรมการให้เช่า	0.1222	**	**	0.2292	0.2343	Rental and leasing activities
78	กิจกรรมการจ้างงาน						Employment activities
79	กิจกรรมของตัวแทนธุรกิจท่องเที่ยว การจ้ดนำเที่ยว การบริการสำรอง และกิจกรรมที่เกี่ยวข้อง	0.1193	**	**	**	**	Travel agency, tour operator, reservation service and related activities
80	การบริการรักษาความปลอดภัยและการสืบสวน						Security and investigation activities
81	กิจกรรมการบริการสำหรับอาคารและภูมิทัศน์	*	*	*	*	*	Services to buildings and landscape activities
82	การบริการด้านการบริหารและสนับสนุนการดำเนินงาน ของสำนักงาน และกิจกรรมอื่นๆ ที่สนับสนุนทางธุรกิจ	0.1454	**	**	0.2131	0.2044	Office administrative, office support and other business support activities
90	กิจกรรมการสร้างสรรค์ศิลปะและความบันเทิง	0.1624	0.2891	**	0.1866	0.2399	Creative, arts and entertainment activities
92	กิจกรรมการพนันและการเสี่ยงโชค	0.0935	**	**	0.1371	0.1338	Gambling and betting activities
93	กิจกรรมด้านการกีฬา ความบันเทิง และการนันทนาการ	0.1189	**	**	0.1925	0.1879	Sports activities and amusement and recreation activities
95	การซ่อมคอมพิวเตอร์และของใช้ส่วนบุคคล และของใช้ในครัวเรือน	0.074	**	**	0.1649	0.1802	Repair of computers and personal and household goods
96	กิจกรรมบริการส่วนบุคคลอื่นๆ	0.0463	**	**	0.1113	0.1423	Other personal service activities

หมายเหตุ : 1. \* หมายถึง ไม่สามารถประมาณค่าได้

2. \*\* หมายถึง ค่า c.v. มีค่าสูง

Note : 1. \* means this value cannot be estimated.

2. \*\* means this value is not acceptable

ที่มา : สำนักธุรกิจและอุตสาหกรรม พ.ศ. 2555 (ธุรกิจทางการบริการ) จังหวัดร้อยเอ็ด สำนักงานสถิติแห่งชาติ กระทรวงเทคโนโลยีสารสนเทศและการสื่อสาร

Source : The 2012 Business and Industrial Census (Trade and Services Industry) Roi-Et Province , National Statistical Office, Ministry of Information and Communication Technology.

## ภาคผนวก ข

### คำนิยาม

#### แนวคิดและคำนิยาม

##### 1. สถานประกอบการธุรกิจทางการค้าและธุรกิจทางการบริการ

หมายถึง สถานประกอบการที่ดำเนินกิจการหลักเกี่ยวกับการขายส่ง ขายปลีกสินค้า ขยายอาหารที่เตรียมไว้สำหรับบริโภคและการอำนวยความสะดวกในเรื่องที่พักอาศัย รวมทั้งการดำเนินกิจการเกี่ยวกับการให้เช่า และการจัดการด้านอสังหาริมทรัพย์ บริการด้านธุรกิจและธุรกิจอื่น ๆ

##### 2. การจัดจำแนกประเภทธุรกิจ

การจัดทำสำมะโนธุรกิจและอุตสาหกรรม พ.ศ. 2555 ได้จัดจำแนกสถานประกอบการ ที่ดำเนินกิจการเกี่ยวกับธุรกิจทางการค้าและธุรกิจทางการบริการ ตามการจัดประเภทมาตรฐานอุตสาหกรรม ประเทศไทยปี 2552 (Thailand Standard Industrial Classification: TSIC 2009) ซึ่งสถานประกอบการธุรกิจ จัดอยู่ในประเภท G, I, J, L, M, N, R และ S

##### โครงสร้างรหัสประเภทธุรกิจ เป็นดังนี้

**หมวดใหญ่** ได้แก่ กลุ่มอุตสาหกรรมที่ใหญ่ที่สุดซึ่งจัดประเภทอุตสาหกรรมที่มีลักษณะ ที่คล้ายกันเข้าไว้ในกลุ่มเดียวกันใช้แทนด้วยตัวอักษรภาษาอังกฤษ คือ หมวดใหญ่ G, I, J, L, M, N, R และ S ดังนี้

หมวดใหญ่ G	: การขายส่ง และการขายปลีก การซ่อมยานยนต์และจักรยายนต์ (เฉพาะรหัส 45101-47991 ไม่รวมหมู่ใหญ่ 478 แผงลอย และกิจกรรม 47999 เร่ขายสินค้า)
หมวดใหญ่ I	: ที่พักแรม และบริการด้านอาหาร (ไม่รวมกิจกรรม 56102 56103 56303 และ 56304)
หมวดใหญ่ J	: ข้อมูลข่าวสารและการสื่อสาร (เฉพาะหมวดย่อย 59 60 62 และ 63)
หมวดใหญ่ L	: กิจกรรมอสังหาริมทรัพย์ (เฉพาะรหัส 68101-68202)
หมวดใหญ่ M	: กิจกรรมทางวิชาชีพ วิทยาศาสตร์ และเทคนิค (เฉพาะรหัส 69100-74909)
หมวดใหญ่ N	: กิจกรรมการบริหาร และการบริการสนับสนุน (เฉพาะรหัส 77101-82990)
หมวดใหญ่ R	: ศิลปะ ความบันเทิง และนันทนาการ (เฉพาะหมวดย่อย 90 92 และ 93)
หมวดใหญ่ S	: กิจกรรมบริการด้านอื่น ๆ (เฉพาะรหัส 95110-96309)

**หมวดย่อย** ได้แก่ กลุ่มอุตสาหกรรมซึ่งแบ่งเป็นกลุ่มย่อยจากหมวดใหญ่ ใช้แทนด้วยเลขรหัส 2 ตัวแรก คือ ตั้งแต่รหัส 45-47 55-56 59-60 62-63 68 69-74 77-82 90 92-93 95-96 รวม 27 หมวดย่อย

**หมู่ใหญ่** ได้แก่ กลุ่มอุตสาหกรรมซึ่งแบ่งเป็นกลุ่มย่อยจากหมวดย่อย ใช้แทนด้วยเลขรหัส 3 ตัวแรก คือ ตั้งแต่รหัส 451-454 461-469 471-479 551-559 561-563 591-592 601-602 620-639 681-682 691-692 701-702 711-749 771-799 801-803 811-829 900 920-932 951-952 961-963 รวม 75 หมู่ใหญ่

**หมู่ย่อย** ได้แก่ กลุ่มอุตสาหกรรมซึ่งแบ่งเป็นกลุ่มย่อยจากหมู่ใหญ่ ใช้แทนด้วยเลขรหัส 4 ตัวแรก คือ ตั้งแต่รหัส 4510-4540 4610-4690 4711-4799 5510-5590 5610-5630 5911-5920 6010-6020 6201-6399 6810-6820 6910-6920 7010-7020 7110-7490 7710-7990 8010-8030 8110-8299 9000 9200-9329 รวม 124 หมู่ย่อย

**กิจกรรม** ได้แก่ กลุ่มอุตสาหกรรมที่ย่อยที่สุดที่มีลักษณะคล้ายกัน ใช้แทนด้วยเลขรหัส 5 ตัว คือ ตั้งแต่รหัส 45101-45405 46101-46900 47111-47749 47911-47991 55101 55102 55103 55109 55200 55901 55909 56101 56210-56302 59111-59203 60101-60203 62011-63990 68101-68202 69100-74909 77101-82990 90001-90002 92001-93299 95110-96309 รวม 309 กิจกรรม

**2.1 หมวดย่อย 45 การขายส่งและการขายปลีก การซ่อมแซมยานยนต์และรถจักรยานยนต์**  
ในหมวดย่อยนี้ ได้แก่

การดำเนินกิจกรรมทั้งหมด (ยกเว้นการผลิตและการให้เช่า) ที่เกี่ยวข้องกับยานยนต์และจักรยานยนต์ รวมถึงรถบรรทุก เช่น การขายส่ง และขายปลีกยานยนต์ รถจักรยานยนต์ทั้งใหม่และที่ใช้แล้ว รวมทั้งการบำรุงรักษาและการซ่อมแซม การขายอะไหล่ และชิ้นส่วนอุปกรณ์สำหรับยานยนต์และจักรยานยนต์ รวมทั้งการดำเนินกิจการที่เกี่ยวข้องกับตัวแทนขายส่งหรือขายปลีกยานยนต์ รวมถึงการล้าง การขัดเงายานยนต์ อู่ซ่อมรถยนต์ ฯลฯ

**2.2 หมวดย่อย 46 การขายส่ง** ในหมวดย่อยนี้ ได้แก่

การขายส่งที่ดำเนินงานด้วยตนเองหรือทำโดยได้รับคำตอบแทนหรือตามสัญญาจ้าง (การขายเพื่อค่าคอมมิชชั่น/ค่านายหน้า) ซึ่งเกี่ยวกับการขายส่งภายในประเทศและระหว่างประเทศ (นำเข้า/ส่งออก)

การขายส่ง คือ การขายต่อ (การขายสินค้าที่ไม่มี การเปลี่ยนแปลงสภาพสินค้า) สินค้าใหม่และที่ใช้แล้วให้แก่ผู้ขายปลีก หรือการค้าแบบธุรกิจสู่ธุรกิจ เช่น ขายให้กับผู้ใช้ในงานอุตสาหกรรม พาณิชยกรรมสถาบัน หรือผู้ใช้งานในวิชาชีพ หรือขายต่อให้กับผู้ขายส่งรายอื่น ๆ หรือบุคคล/บริษัทที่ทำหน้าที่ตัวแทนหรือนายหน้าซื้อขายสินค้า ประเภทของธุรกิจที่สำคัญ ได้แก่ พ่อค้าขายส่ง คือ ผู้ขายส่งที่ดำเนินกิจการซื้อและขายสินค้าของตนเอง เช่น พ่อค้าขายส่ง ผู้แทนจำหน่ายสินค้าอุตสาหกรรมผู้ส่งสินค้าออก ผู้นำเข้าสินค้า และการรวมกลุ่มสหกรณ์เพื่อซื้อสินค้า สาขาและสำนักงานขาย (ไม่ใช่ร้านค้าปลีก) ซึ่งมีหน่วยผลิตหรือเหมืองแร่ (ที่แยกตัวออกมาต่างหาก) เป็นผู้ควบคุมดูแลโดยมีวัตถุประสงค์เพื่อการจำหน่ายสินค้า และแทบจะไม่เคยส่งสินค้าเพื่อให้โรงงาน หรือแหล่งผลิตส่งสินค้าให้โดยตรง ทั้งนี้รวมถึงนายหน้าซื้อขายสินค้า การขายเพื่อนายหน้าและตัวแทนจำหน่าย และกลุ่มผู้ประกอบการ ผู้ซื้อและกลุ่มสหกรณ์ซึ่งดำเนินการเกี่ยวกับการจำหน่ายผลิตภัณฑ์เกษตรออกสู่ตลาด ผู้ขายส่งมักทำการรวบรวมสินค้าในปริมาณมากมาคัดแยกขนาดและคัดคุณภาพสินค้า นำสินค้ามาจัดแบ่งและทำการบรรจุหีบห่อใหม่เพื่อจำหน่ายต่อ เช่น ร้านขายยา ที่ดำเนินกิจกรรมเก็บสินค้าแช่เย็น จัดส่ง และจัดวางสินค้า ทำการส่งเสริมการขายให้แก่ลูกค้าและออกแบบฉลาก

**2.3 หมวดย่อย 47 การขายปลีก** (ไม่รวม หมู่ใหญ่ 478 แผงลอยและกิจกรรม 47999 เร่ขายสินค้า) ในหมวดย่อยนี้ ได้แก่ การนำสินค้าใหม่และสินค้าใช้แล้วมาขายต่อให้แก่ประชาชนทั่วไป (สินค้าที่นำมาขายไม่มีการเปลี่ยนแปลงสภาพ) เพื่อการบริโภคหรือใช้ประโยชน์ส่วนบุคคลหรือครัวเรือน โดยขายสินค้าผ่านทางช่องทางการจำหน่ายต่าง ๆ เช่น ร้านค้า ห้างสรรพสินค้า การส่งสินค้าทางไปรษณีย์ สหกรณ์ผู้บริโภค ฯลฯ

## 2.4 หมวดย่อย 55 ที่พักแรม ในหมวดย่อยนี้ ได้แก่

การให้บริการที่พักระยะสั้นแก่นักเดินทางและนักท่องเที่ยว รวมถึงการบริการที่พักระยะยาว สำหรับนักเรียน/นักศึกษา พนักงาน และบุคคลอื่นที่คล้ายกัน ซึ่งบางแห่งอาจให้บริการเฉพาะที่พักขณะที่บางแห่งให้บริการทั้งที่พัก อาหาร และ/หรือสิ่งอำนวยความสะดวกเพื่อการนันทนาการ เช่น โรงแรม โมเต็ล หอพัก ห้องพักภายในบ้าน เกสต์เฮาส์ที่พักแรมเยาวชนที่พักชั่วคราว เป็นต้น

## 2.5 หมวดย่อย 56 การบริการอาหาร (ไม่รวมกิจกรรม 56102 56103 56303 และ 56304) ในหมวดย่อยนี้ ได้แก่

กิจกรรมการขายอาหารและเครื่องดื่มที่จัดเตรียมไว้พร้อมที่จะบริโภคได้ทันทีไม่ว่าจะเป็นร้านอาหารทั่วไป ร้านอาหารแบบบริการตนเอง หรือร้านอาหารแบบนำไปบริโภคนอกสถานที่ ไม่ว่าจะมีการตั้งถาวรหรือชั่วคราว มีที่นั่งหรือไม่มีที่นั่งก็ตาม สิ่งสำคัญของกิจกรรมในหมวดย่อยนี้คือ อาหารหรือเครื่องดื่มนั้นต้องทำการจัดเตรียมไว้เพื่อให้พร้อมที่จะบริโภคได้ทันที

โดยที่อาหารและเครื่องดื่มพร้อมบริโภคได้ทันที หมายถึง อาหารที่เมื่อลูกค้าได้รับไปแล้วสามารถบริโภคได้ทันที โดยไม่ต้องทำอะไรเพิ่มเพื่อให้อาหารนั้นบริโภคได้ และผู้ขายอาหารมีการดำเนินกิจกรรมอย่างใดอย่างหนึ่งต่อไปนี้ ณ สถานที่ขาย

1. มีการอุ่นหรือปรุงอาหาร/เครื่องดื่มด้วยความร้อนให้กับลูกค้า เพื่อนำไปบริโภคได้ทันที โดยที่ลูกค้าที่ซื้อไปรับประทานไม่ต้องให้ร้อนหรืออุ่นอีก

2. มีการนำส่วนผสมอาหารตั้งแต่ 1 อย่างขึ้นไปมาผสมกัน เพื่อให้เป็นอาหาร/เครื่องดื่ม

3. ผู้ขายได้จัดเตรียมอุปกรณ์การกินอาหาร/เครื่องดื่มใส่ให้ (เช่น ถาดบรรจุ จาน มีด ช้อน ส้อม แก้ว ถ้วย หลอด) เพื่อให้ผู้ซื้อสามารถบริโภคได้ทันที

4. มีสิ่งอำนวยความสะดวก (เช่น โต๊ะ เก้าอี้ ม้านั่ง ชุมน เคาน์เตอร์ หรือสิ่งอำนวยความสะดวกอื่น ๆ) สำหรับให้ลูกค้าสามารถบริโภคอาหารได้ ณ สถานที่ขายหรือตั้งอยู่บริเวณใกล้เคียงกับสถานที่ขายอาหาร/เครื่องดื่ม

## 2.6 หมวดย่อย 59 การผลิตภาพยนตร์ วิดีทัศน์ และรายการโทรทัศน์ การบันทึกเสียงลงบนสื่อ และการจัดพิมพ์ จำหน่ายหรือเผยแพร่ดนตรี ในหมวดย่อยนี้ ได้แก่

กิจกรรมการผลิตภาพยนตร์ทั้งที่ฉายและไม่ได้ฉายในโรงภาพยนตร์ ไม่ว่าจะบันทึกลงบนแผ่นฟิล์ม เทปวีดีทัศน์ หรือดีวีดี เพื่อที่จะนำไปฉายในโรงภาพยนตร์หรือเพื่อออกอากาศทางโทรทัศน์ กิจกรรมสนับสนุน เช่น การลำดับภาพยนตร์ การตัดต่อภาพยนตร์ การพากย์ภาพยนตร์ ฯลฯ การเผยแพร่/จำหน่ายภาพยนตร์ให้แก่อุตสาหกรรมอื่น ๆ การฉายภาพยนตร์ รวมถึงการซื้อและขายสิทธิ์การเผยแพร่/จำหน่ายภาพยนตร์ นอกจากนี้ยังรวมถึง กิจกรรมบันทึกเสียงลงสื่อ เช่น การผลิตสื่อบันทึกเสียง ดนตรี การวางจำหน่ายการส่งเสริมและเผยแพร่ การจัดพิมพ์จำหน่ายหรือเผยแพร่ดนตรี รวมถึงกิจกรรมบริการบันทึกเสียงในห้องบันทึกเสียงหรือสถานที่อื่น ๆ

## 2.7 หมวดย่อย 60 การจัดผังรายการและการแพร่ภาพกระจายเสียง ในหมวดย่อยนี้ ได้แก่

กิจกรรมการสร้างสรรค์เนื้อหาและการได้มาของสิทธิ์ในการเผยแพร่และการแพร่ภาพกระจายเสียงทางวิทยุ โทรทัศน์ออกอากาศและการจัดผังรายการทางวิทยุและโทรทัศน์ ตามรายการบันเทิง รายการข่าว รายการสนทนา และที่คล้ายกัน การแพร่ภาพกระจายเสียงข้อมูลร่วมกันทั้งทางวิทยุหรือโทรทัศน์ผ่านทางเทคโนโลยีต่างๆ เช่น ทางอากาศ ทางดาวเทียม ทางเครือข่ายเคเบิล หรือทางอินเทอร์เน็ต รวมถึง การผลิตรายการ (ที่มีรูปแบบรายการที่ค่อนข้างจำกัด เช่น รายการข่าว รายการกีฬา รายการเพื่อการศึกษาหรือรายการสำหรับเด็ก) เพื่อให้บุคคลที่สามารถรายการดังกล่าวไปแพร่ภาพกระจายเสียงให้แก่ลูกค้าเฉพาะกลุ่ม ซึ่งเป็นผู้บอกรับเป็นสมาชิกหรือเสียค่าธรรมเนียมเข้าชม

## 2.8 หมวดย่อย 62 การจัดทำโปรแกรมคอมพิวเตอร์ การให้คำปรึกษาเกี่ยวกับคอมพิวเตอร์ และกิจกรรมที่เกี่ยวข้อง ในหมวดย่อยนี้ ได้แก่

กิจกรรมการบริการความรู้ความชำนาญทางด้านเทคโนโลยีสารสนเทศ เช่น การเขียน การแก้ไข การทดสอบ การให้ความช่วยเหลือและแก้ไขปัญหาทางด้านซอฟต์แวร์ การวางแผนและการออกแบบระบบคอมพิวเตอร์ ซึ่งประกอบด้วยส่วนของฮาร์ดแวร์ ซอฟต์แวร์ และเทคโนโลยีการสื่อสาร รวมเข้าด้วยกัน การจัดการ และดำเนินการเกี่ยวกับระบบคอมพิวเตอร์ ณ สถานที่ของลูกค้า และ/หรือ สิ่งอำนวยความสะดวก ในการประมวลผลข้อมูล และกิจกรรมด้านวิชาชีพและเทคนิคทางด้านคอมพิวเตอร์ อื่นๆ

## 2.9 หมวดย่อย 63 การบริการสารสนเทศ ในหมวดย่อยนี้ ได้แก่

กิจกรรมเว็บท่า กิจกรรมการประมวลผลข้อมูล การจัดการและการให้เข้าพื้นที่บนเครื่องแม่ข่าย (web hosting) รวมถึงกิจกรรมอื่น ๆ ที่มีวัตถุประสงค์เพื่อการบริการข้อมูลเป็นหลัก

## 2.10 หมวดย่อย 68 กิจกรรมอสังหาริมทรัพย์ ในหมวดย่อยนี้ ได้แก่

การซื้อหรือการขายอสังหาริมทรัพย์ การให้เช่าอสังหาริมทรัพย์ การบริการอสังหาริมทรัพย์ อื่น ๆ ที่เป็นของตนเองหรือเช่าจากผู้อื่น ที่ดำเนินการโดยหน่วยงานรัฐและเอกชน เช่น การประเมินราคาอสังหาริมทรัพย์ หรือทำหน้าที่เป็นผู้จัดการดูแลผลประโยชน์ของคู่สัญญา (escrow agent) ด้านอสังหาริมทรัพย์ อาจดำเนินการโดยมีอสังหาริมทรัพย์เป็นของตนเองหรือเช่าจากผู้อื่นก็ได้ และอาจดำเนินการโดยได้รับค่าตอบแทนหรือสัญญาจ้าง รวมถึงการพัฒนาโครงการก่อสร้างของตนเองเพื่อให้เช่าพื้นที่

## 2.11 หมวดย่อย 69 กิจกรรมทางกฎหมายและการบัญชี ในหมวดย่อยนี้ ได้แก่

การเป็นตัวแทนทางกฎหมายในการพิทักษ์สิทธิประโยชน์ของคนกลุ่มหนึ่งซึ่งขัดแย้งกับอีกกลุ่มหนึ่ง โดยไม่คำนึงว่าผ่านการพิจารณาของศาลหรือองค์การทางกฎหมายอื่น ๆ หรือภายใต้การควบคุมของบุคคลซึ่งเป็นสมาชิกของเนติบัณฑิตยสภาหรือไม่ เช่น การให้คำปรึกษาและการเป็นตัวแทนในคดีแพ่ง คดีอาญาหรือข้อพิพาทด้านแรงงาน รวมถึงการเตรียมเอกสารทางกฎหมาย เช่น ใบสำคัญก่อตั้งบริษัท สัญญาก่อตั้ง ห้างหุ้นส่วน หรือเอกสารที่คล้ายกันที่เกี่ยวข้องกับการก่อตั้งบริษัท สิทธิบัตรและลิขสิทธิ์ การเตรียมสัญญา ฝัณฑ์กรรม ตราสาร ฯลฯ รวมถึงการบริการด้านการบัญชี เช่น การตรวจสอบบัญชี การเตรียมงบการเงิน และการทำบัญชี

## 2.12 หมวดย่อย 70 กิจกรรมของสำนักงานใหญ่และการบริการให้คำปรึกษาด้านการบริหารจัดการ ในหมวดย่อยนี้ ได้แก่

การให้คำปรึกษาและให้ความช่วยเหลือแก่ธุรกิจและองค์กรอื่น ๆ ทางด้านการบริหารจัดการ เช่น การวางแผนกลยุทธ์และองค์กร การวางแผนทางการเงินและการจัดงบประมาณเป้าหมาย และนโยบายทางการตลาด การกำหนดนโยบายภารกิจ แผนงานด้านทรัพยากรมนุษย์ การจัดตารางการผลิต และจัดทำแผนควบคุมรวมถึงการควบคุมดูแลและบริหารจัดการหน่วยอื่น ๆ ของบริษัท หรือวิสาหกิจเดียวกัน ได้แก่ กิจกรรมของสำนักงานใหญ่ สำนักงานบริหารส่วนกลาง สำนักงานบริหารจัดการประจำภูมิภาค/ท้องถิ่น สำนักงานบริหารจัดการบริษัทในเครือ/บริษัทย่อย/สำนักงานสาขา

### 2.13 หมวดย่อย 71 กิจกรรมด้านสถาปัตยกรรมและวิศวกรรม รวมถึงการทดสอบและการวิเคราะห์ทางเทคนิค ในหมวดย่อยนี้ ได้แก่

การบริการด้านสถาปัตยกรรม วิศวกรรม การจัดทำแบบแปลน การตรวจสอบอาคาร การสำรวจ และการทำแผนที่ รวมถึงการบริการทดสอบทางกายภาพ ทางเคมี และการทดสอบเพื่อการวิเคราะห์ด้านอื่น ๆ

### 2.14 หมวดย่อย 72 การวิจัยและพัฒนาเชิงวิทยาศาสตร์ ในหมวดย่อยนี้ ได้แก่

กิจกรรมการวิจัยและการพัฒนา ซึ่งแบ่งออกเป็น 3 ประเภท

1) การวิจัยพื้นฐาน เป็นการศึกษาค้นคว้าในเชิงทฤษฎีหรือเชิงทดลอง เพื่อหาความรู้ใหม่ๆ เกี่ยวกับปรากฏการณ์และข้อเท็จจริงที่สามารถสังเกตได้ โดยไม่มีจุดมุ่งหมายที่จะนำผลการวิจัยไปใช้ในทางปฏิบัติ

2) การวิจัยประยุกต์ เป็นการศึกษาค้นคว้าเพื่อหาความรู้ใหม่ ๆ โดยมีวัตถุประสงค์หรือจุดมุ่งหมายเบื้องต้นที่จะนำผลการวิจัยไปใช้ประโยชน์ในทางปฏิบัติ

3) การทดลองเชิงพัฒนา เป็นการศึกษามีระบบ โดยนำความรู้ที่มีอยู่แล้วจากการวิจัยและหรือประสบการณ์ในการปฏิบัติงาน เพื่อประดิษฐ์สิ่งใหม่ ผลิตภัณฑ์และเครื่องมือใหม่ ๆ เพื่อสร้างกระบวนการ ระบบ และบริการใหม่ ๆ ขึ้นเพื่อปรับปรุงสิ่งที่ประดิษฐ์หรือก่อตั้งขึ้นแล้วให้ดีขึ้น

### 2.15 หมวดย่อย 73 การโฆษณาและการวิจัยตลาด ในหมวดย่อยนี้ ได้แก่

การสร้างสรรคงานโฆษณาและการกำหนดรูปแบบงานโฆษณาในนิตยสาร หนังสือ วิทยุ โทรทัศน์ หรือสื่อโฆษณาอื่น ๆ รวมถึงการออกแบบโครงสร้างและสถานที่จัดแสดงโฆษณา

### 2.16 หมวดย่อย 74 กิจกรรมทางวิชาชีพ วิทยาศาสตร์ และเทคนิคอื่น ๆ ในหมวดย่อยนี้ ได้แก่

การให้บริการด้านวิชาชีพ วิทยาศาสตร์ และเทคนิค อื่น ๆ เช่นการตกแต่งภายใน การออกแบบผลิตภัณฑ์ทางอุตสาหกรรม การออกแบบแพคเกจจิ้งเกี่ยวกับสิ่งทอ เครื่องแต่งกาย รองเท้า เครื่องเพชรพลอยและรูปพรรณ เพอร์นิเจอร์ และสินค้าแฟชั่นอื่น ๆ การออกแบบบรรจุภัณฑ์ รวมถึงกิจกรรมการถ่ายภาพ การดำเนินงานเกี่ยวกับฟิล์ม การแปลเอกสารและการดำเนินการของล่าม การบริการให้คำปรึกษาด้านสิ่งแวดล้อม ฯลฯ

### 2.17 หมวดย่อย 77 กิจกรรมการให้เช่า ในหมวดย่อยนี้แบ่งเป็น 4 หมู่ใหญ่ ได้แก่

1) การให้เช่ายานยนต์ ได้แก่ การให้เช่ายานยนต์ชนิดนั่งส่วนบุคคล รถกระบะ รถตู้ รถขนาดเล็กที่คล้ายกันโดยไม่มีผู้ควบคุม และรวมทั้งการให้เช่ารถยนต์ชนิดรถบรรทุกและยานยนต์หนักอื่นๆ เช่น รถบรรทุก รถพ่วง รถกึ่งพ่วง รถบัส เป็นต้น

2) การให้เช่าอุปกรณ์เพื่อการกีฬาและนันทนาการ และของใช้ส่วนบุคคลและของใช้ในครัวเรือน ได้แก่ การให้เช่าเรือที่สนามจร เรือใบ เจ็ทสกี รถจักรยาน เก้าอี้และร่มชายหาด การให้เช่าวิดีโอเทป แผ่นเสียง ซีดี ดีวีดี ดิสก์เกม วีดีโอเกม การให้เช่าหนังสือทุกประเภท เช่น วารสาร นิตยสาร นิยาย เป็นต้น

3) การให้เช่าเครื่องจักรและอุปกรณ์อื่นๆ ที่ใช้เพื่อดำเนินการทางธุรกิจ รวมถึงเครื่องอุปกรณ์การขนส่งอื่น ๆ โดยไม่มีผู้ควบคุม ได้แก่ การให้เช่ารถจักรยานยนต์ รถคาราวาน รถที่ใช้สำหรับพักผ่อน เครื่องบิน บอลลูนอากาศร้อน รถแทรกเตอร์ที่ใช้ในการเกษตร คอมพิวเตอร์และอุปกรณ์ต่อพ่วง เครื่องพิมพ์ดีด เพอร์นิเจอร์สำนักงาน เป็นต้น

4) สัญญาเช่าดำเนินงานผลิตภัณฑ์ที่มีทรัพย์สินทางปัญญาหรือผลิตภัณฑ์ที่คล้ายกัน ได้แก่ สิทธิบัตร เครื่องหมายการค้าหรือเครื่องหมายการบริการ ตราสินค้า สัญญาแฟรนไชส์ เป็นต้น



## 2.18 หมวดย่อย 78 กิจกรรมการจ้างงาน ในหมวดย่อยนี้ ได้แก่

กิจกรรมการรวบรวมรายการตำแหน่งงานว่างและทำการพิจารณาหรือวางตัวผู้สมัครเพื่อจ้างงาน (โดยบุคคลที่ถูกพิจารณาหรือวางตัวนั้นไม่ได้เป็นลูกจ้างของบริษัทจัดหางาน) และเป็นการจัดหาคนงานเพื่อเสริมกำลังแรงงานให้กับธุรกิจของลูกค้า โดยกำหนดช่วงเวลาของการจ้างงานไว้ล่วงหน้า รวมถึงกิจกรรมการจัดหาและบริหารจัดการทรัพยากรบุคคลให้กับผู้อื่นโดยได้รับค่าตอบแทนหรือตามสัญญาจ้าง กิจกรรมการสรรหาและบรรจุบุคลากรระดับผู้บริหาร และกิจกรรมการเป็นตัวแทนคัดเลือกนักแสดง

## 2.19 หมวดย่อย 79 กิจกรรมของตัวแทนธุรกิจท่องเที่ยว การจําหน่ายเที่ยว การบริการสำรอง และกิจกรรมที่เกี่ยวข้อง ในหมวดย่อยนี้ ได้แก่

กิจกรรมการขายบริการด้านการท่องเที่ยว การนำเที่ยว การเดินทาง และที่พักแรมให้กับลูกค้าที่เป็นประชาชนทั่วไปและลูกค้าในเชิงพาณิชย์ และกิจกรรมการจําหน่ายเที่ยวที่ขายผ่านตัวแทนธุรกิจท่องเที่ยวหรือผู้จําหน่ายเที่ยวเป็นผู้ขายเองโดยตรง เช่น ผู้จําหน่ายเที่ยว และบริการที่เกี่ยวข้องกับการท่องเที่ยวอื่นๆ รวมถึงบริการสำรองต่าง ๆ กิจกรรมของมัคคุเทศก์และกิจกรรมการส่งเสริมการท่องเที่ยว

## 2.20 หมวดย่อย 80 การบริการรักษาความปลอดภัยและการสืบสวน ในหมวดย่อยนี้ ได้แก่

การบริการที่เกี่ยวข้องกับการรักษาความปลอดภัย เช่น บริการสืบสวนและนักสืบ บริการยามและสายตรวจ การเก็บและจัดส่งเงิน หรือของมีค่าอื่น ๆ โดยมีบุคลากรและเครื่องอุปกรณ์เพื่อรักษาทรัพย์สินในขณะขนส่ง การดำเนินการเกี่ยวกับระบบสัญญาณรักษาความปลอดภัยทางอิเล็กทรอนิกส์ที่เน้นเฉพาะที่มีการเฝ้าติดตามและสังเกตการณ์ทางไกลได้ เช่น สัญญาณกันขโมยและสัญญาณแจ้งอัคคีภัย ซึ่งโดยส่วนใหญ่ มักดำเนินการรวมอยู่กับกิจกรรมการขาย ติดตั้งและซ่อม

## 2.21 หมวดย่อย 81 กิจกรรมการบริการสำหรับอาคารและภูมิทัศน์ ในหมวดย่อยนี้ ได้แก่

การบริการสนับสนุนทั่วไป เช่น การทำความสะอาดภายในและภายนอกอาคารทุกประเภท การทำความสะอาดเครื่องจักรอุตสาหกรรม การทำความสะอาดรถไฟ รถโดยสาร เครื่องบิน ฯลฯ การทำความสะอาดหรือเรือบรรทุกน้ำมันหรือของเหลวอื่นๆ กิจกรรมการฆ่าเชื้อและการกำจัดแมลงหนู และสิ่งรบกวนอื่นๆ ในอาคาร การจัดหาบริการดูแลและบำรุงรักษาภูมิทัศน์ ตลอดจนการให้บริการดังกล่าวไปพร้อมกับการออกแบบภูมิทัศน์และ/หรือการก่อสร้าง

## 2.22 หมวดย่อย 82 การบริการด้านการบริหารและสนับสนุนการดำเนินงานของสำนักงาน และกิจกรรมอื่น ๆ ที่สนับสนุนทางธุรกิจ ในหมวดย่อยนี้ ได้แก่

การบริการด้านการบริหารสำนักงานประจำวัน เช่น การวางแผนทางการเงิน การเรียกเก็บเงินและทำบันทึกรายการ งานบุคลากร การจัดส่งสินค้า และระบบโลจิสติกส์ ที่ให้บริการกับผู้อื่นโดยได้รับค่าตอบแทนหรือตามสัญญาจ้าง รวมถึงการบริการกิจกรรมสนับสนุนการดำเนินงานประจำวันให้กับผู้อื่น โดยได้รับค่าตอบแทนหรือตามสัญญาจ้าง เช่น การถ่ายเอกสาร ทำพิมพ์เขียว โรเนียวอัดสำเนา การบริการทำสำเนาอื่นๆ การเตรียมเอกสารและกิจกรรมเฉพาะด้านอื่นๆ ที่สนับสนุนการดำเนินงานสำนักงาน กิจกรรมศูนย์บริการทางโทรศัพท์ (call center) สำหรับรองรับบริการโทรเข้าของลูกค้า การจัดประชุม และการแสดงสินค้า เป็นต้น



## 2.23 หมวดย่อย 90 กิจกรรมการสร้างสรรค์ศิลปะความบันเทิง ในหมวดย่อยนี้ ได้แก่

กิจกรรมการสร้างสรรค์ศิลปะ เช่น นักประพันธ์เพลง จิตรกร ช่างปั้น ช่างแกะสลัก ช่างทำพิมพ์ นักเขียน /นักหนังสือพิมพ์อิสระทุกสาขา การแสดงละครเวที คอนเสิร์ต เป็นต้น

## 2.24 หมวดย่อย 92 กิจกรรมการพนันและการเสี่ยงโชค ในหมวดย่อยนี้ ได้แก่

การดำเนินงานเกี่ยวกับสิ่งอำนวยความสะดวกสำหรับการเสี่ยงโชค เช่น การขายลอตเตอรี่/สลากกินแบ่งทุกประเภท เป็นต้น

## 2.25 หมวดย่อย 93 กิจกรรมด้านการกีฬา ความบันเทิง และการนันทนาการ ในหมวดย่อยนี้ ได้แก่

กิจกรรมด้านการนันทนาการ ความบันเทิง และการกีฬา เช่น สนามฟุตบอล สนามเทนนิส สระว่ายน้ำ ศูนย์ฟิตเนส ฯลฯ

## 2.26 หมวดย่อย 95 การซ่อมคอมพิวเตอร์และของใช้ส่วนบุคคลและของใช้ในครัวเรือน ในหมวดย่อยนี้ ได้แก่

การซ่อมและบำรุงรักษาคอมพิวเตอร์และอุปกรณ์ต่อพ่วง เช่น คอมพิวเตอร์ชนิดตั้งโต๊ะ คอมพิวเตอร์แล็ปท็อป คอมพิวเตอร์ลูกข่าย อุปกรณ์จัดเก็บข้อมูล และเครื่องพิมพ์ รวมถึงการซ่อมอุปกรณ์คมนาคม (เช่น เครื่องโทรสาร วิทยุสื่อสารแบบสองทาง) เครื่องใช้อิเล็กทรอนิกส์ในครัวเรือน (เช่น วิทยุและโทรทัศน์) เครื่องอุปกรณ์ที่ใช้ในบ้านและในสวน (เช่น เครื่องตัดหญ้าและเครื่องเป่าลม) รองเท้าและเครื่องหนัง เพอร์นิเจอร์และของตกแต่งบ้าน เสื้อผ้าและอุปกรณ์ตกแต่งเสื้อผ้า อุปกรณ์กีฬา เครื่องดนตรี สิ่งของที่ใช้ในงานอดิเรก และของใช้ส่วนบุคคลและของใช้ในครัวเรือนอื่น ๆ

## 2.27 หมวดย่อย 96 กิจกรรมการบริการส่วนบุคคลอื่นๆ ในหมวดย่อยนี้ ได้แก่

กิจกรรมการบริการส่วนบุคคลอื่น ๆ เช่น การบริการซักรีด และซักแห้ง ผลิตภัณฑ์สิ่งทอ และขนสัตว์ การแต่งผม และการเสริมสวยอื่น ๆ การทำศพ และกิจกรรมที่เกี่ยวข้อง เป็นต้น

## 3. รูปแบบการจัดตั้งตามกฎหมาย

1) ส่วนบุคคล หรือห้างหุ้นส่วนที่ไม่เป็นนิติบุคคล หมายถึง สถานประกอบการที่มีเจ้าของเป็นบุคคลธรรมดา คนเดียวหรือหลายคนรวมกัน และให้หมายรวมถึงห้างหุ้นส่วนสามัญที่ไม่จดทะเบียนเป็นนิติบุคคลด้วย

2) ห้างหุ้นส่วนสามัญนิติบุคคล หรือห้างหุ้นส่วนจำกัด หมายถึง สถานประกอบการ ที่จัดตั้งขึ้นโดยคณะบุคคลตั้งแต่ 2 คนขึ้นไป รวมทุนกันเพื่อประกอบธุรกิจและรับผิดชอบร่วมกัน โดยการจดทะเบียนตามกฎหมาย

### 3) บริษัทจำกัด บริษัทจำกัด (มหาชน)

- **บริษัทจำกัด** หมายถึง สถานประกอบการที่จัดตั้งโดยผู้ริเริ่มคณะหนึ่งและได้ จดทะเบียนถูกต้องตามกฎหมาย โดยต้องมีผู้ริเริ่มก่อตั้ง ตั้งแต่ 7 คนขึ้นไป

- **บริษัทจำกัด (มหาชน)** หมายถึง สถานประกอบการที่จัดตั้งขึ้นโดยการจดทะเบียนจัดตั้งบริษัท การควบบริษัท หรือการแปรสภาพบริษัท และมีวัตถุประสงค์ที่จะเสนอขายหุ้นต่อประชาชนโดยมีผู้ริเริ่มก่อตั้งตั้งแต่ 15 คนขึ้นไป

4) ส่วนราชการหรือรัฐวิสาหกิจ หมายถึง สถานประกอบการที่รัฐบาลเป็นเจ้าของหรือมีทุนอยู่ด้วย ไม่น้อยกว่าร้อยละ 50 ของทุนทั้งหมด

5) สหกรณ์ หมายถึง สถานประกอบการที่จัดตั้งขึ้นในรูปของสหกรณ์ และจดทะเบียนถูกต้องตามกฎหมายว่าด้วยสหกรณ์ โดยมีคณะผู้ก่อตั้งไม่น้อยกว่า 10 คน

6) รูปแบบอื่นๆ หมายถึง รูปแบบการจัดตั้งตามกฎหมายในลักษณะอื่นๆ นอกเหนือจาก ที่กล่าวแล้ว เช่น จัดตั้งในรูปสมาคมหรือสโมสร

#### 4. รูปแบบการจัดตั้งทางเศรษฐกิจ

1) สำนักงานแห่งเดียว หมายถึง สถานประกอบการที่ไม่มีหน่วยงานย่อยหรือ สาขาอื่นใด และไม่เป็นหน่วยงานย่อยหรือสาขาของสถานประกอบการอื่น

2) สำนักงานใหญ่ หมายถึง สถานประกอบการที่เป็นเจ้าของ และควบคุมกิจการของสถานประกอบการอื่นที่เป็นสำนักงานสาขา หรือหน่วยงานย่อย

3) สำนักงานสาขา หมายถึง สถานประกอบการที่เป็นสาขา หรือหน่วยงานย่อยของสถานประกอบการอื่นที่เป็นสำนักงานใหญ่

#### 5. ทุนจดทะเบียน

ทุนจดทะเบียนหรือทุนรับอนุญาต หมายถึง ทุนดำเนินการซึ่งผู้เริ่มกิจการได้ระบุไว้เมื่อจดทะเบียนจัดตั้งเป็นนิติบุคคลหรือทุนที่ได้รับอนุญาตเมื่อขอจัดตั้งเป็นนิติบุคคล ทุนนี้ไม่ได้แสดงถึงเงินที่ได้รับจากผู้ถือหุ้น แต่เป็นการแสดงถึงความประสงค์ของผู้เริ่มกิจการว่าจะมีทุนดำเนินการเป็นจำนวนเงินเท่าใด

#### 6. คนทำงาน

หมายถึง ผู้ที่ทำงานในสถานประกอบการหรือทำงานให้กับสถานประกอบการ รวมเจ้าของหรือหุ้นส่วนที่ทำงานให้กับสถานประกอบการ ผู้ช่วยธุรกิจของครัวเรือน คนทำงานของสถานประกอบการที่ไปปฏิบัติงานประจำนอกสถานที่ เช่น พนักงานขาย เจ้าหน้าที่ติดตั้งซ่อมแซม และบำรุง (คนทำงาน ไม่รวมผู้บริหารหรือผู้ถือหุ้นที่ได้รับเบี้ยประชุมเป็นครั้งคราว คนทำงานของสถานประกอบการอื่นที่มาปฏิบัติงานประจำที่สถานประกอบการแห่งนี้ และคนทำงานที่มาปฏิบัติงานไปทำที่บ้าน)

##### คนทำงานแบ่งออกเป็น

1) คนทำงานโดยไม่ได้รับค่าจ้าง เงินเดือน หมายถึง เจ้าของกิจการหรือหุ้นส่วนที่ทำงานให้สถานประกอบการ โดยไม่ได้รับค่าจ้างเงินเดือน และผู้ที่อาศัยอยู่ในครัวเรือนของเจ้าของกิจการหรือหุ้นส่วนหรือบุคคลอื่นที่ทำงานให้กับสถานประกอบการอย่างน้อยสัปดาห์ละ 20 ชั่วโมง โดยไม่ได้รับค่าจ้าง เงินเดือนเป็นประจำ

2) ลูกจ้าง หมายถึง ผู้ที่ทำงานเกี่ยวกับการขายสินค้าหรือบริการและดำเนิน กิจกรรมอื่นๆ ที่เกี่ยวข้องทั้งในและนอกสถานประกอบการ โดยได้รับค่าตอบแทนเป็นเงินเดือนหรือค่าจ้างประจำ เช่น พนักงานขาย เสมียน พนักงานบัญชี

- ระดับบริหารจัดการ เช่น ผู้จัดการฝ่าย ผู้ช่วยหัวหน้าฝ่ายและหัวหน้าแผนกต่างๆ

- ระดับปฏิบัติการ เช่น พนักงานขาย เสมียน พนักงานบัญชี พนักงานประชาสัมพันธ์

พนักงานทำความสะอาด พนักงานขนของ พนักงานขับรถ เป็นต้น

## 7. ค่าตอบแทนแรงงาน

1) **ค่าจ้าง เงินเดือน** หมายถึง เงินที่นายจ้างหรือสถานประกอบการจ่ายให้ลูกจ้าง ในระหว่างเดือน มกราคม - ธันวาคม 2554 ตามข้อตกลงการจ้างแรงงาน โดยอาจจ่ายตามเงื่อนไขของระยะเวลา หรือจ่ายตามปริมาณงาน

2) **ค่าล่วงเวลา โบนัส เงินรางวัลพิเศษ เงินเพิ่มค่าครองชีพ ค่านายหน้า** หมายถึง เงินนอกเหนือจากค่าจ้างเงินเดือนที่สถานประกอบการจ่ายให้แก่ลูกจ้างเป็นค่าตอบแทนในการทำงาน

3) **สวัสดิการและผลประโยชน์ตอบแทน** หมายถึง ผลประโยชน์ตอบแทนแรงงานที่นายจ้างหรือสถานประกอบการจ่ายหรือบริการให้แก่ลูกจ้าง ได้แก่ ค่าตอบแทนแรงงานที่จ่ายเป็นสิ่งของหรือบริการ และสวัสดิการที่นายจ้างจัดหาหรือบริการลูกจ้าง เช่น อาหาร เครื่องดื่ม บ้านพักคนงาน ค่าเช่าบ้าน ค่าซ่อมแซมที่อยู่อาศัย ค่ารักษาพยาบาล บริการดูแลบุตร พาหนะรับส่งมาทำงาน บันเทิงหรือสันทนาการต่าง ๆ การจ่ายอาจจะจ่ายเป็นตัวเงินหรือไม่ก็ได้

4) **เงินที่สถานประกอบการจ่ายสมทบเข้ากองทุนเพื่อการประกันสังคม** หมายถึง เงินที่สถานประกอบการจ่ายสมทบเข้ากองทุนเพื่อการประกันสังคมทั้งของรัฐบาลและเอกชน เพื่อมิให้ลูกจ้างได้รับความเดือดร้อนเมื่อต้องขาดรายได้ไปบางส่วนหรือทั้งหมด อันเนื่องมาจากการเจ็บป่วย หรือประสบอันตราย ทั้งในและนอกเวลาทำงาน การคลอดบุตร ทูพพลภาพ การว่างงาน ชราภาพ และเสียชีวิต เงินดังกล่าว ได้แก่ เงินสมทบกองทุนการประกันสังคม กองทุนเงินทดแทน กองทุนสำรองเลี้ยงชีพ การประกันสุขภาพ เป็นต้น

## 8. ค่าใช้จ่ายทั้งสิ้น

หมายถึง ค่าใช้จ่ายรวมทั้งสิ้นที่สถานประกอบการใช้จ่ายไปในการดำเนินงานในระหว่าง มกราคม - ธันวาคม 2554 ซึ่งประกอบด้วย

1) **ค่าซื้อสินค้าเพื่อการจำหน่ายและหรือให้บริการ** หมายถึง มูลค่าซื้อสินค้าหรือวัสดุประกอบรวมค่าภาษีต่าง ๆ และค่าใช้จ่ายต่าง ๆ ที่เกิดขึ้นในการจัดซื้อสินค้า

2) **ค่าใช้จ่ายอื่น ๆ ในการดำเนินกิจการ** หมายถึง ค่าใช้จ่ายนอกเหนือจากค่าซื้อสินค้าเพื่อการจำหน่ายและหรือให้บริการ และค่าตอบแทนแรงงาน ค่าใช้จ่ายอื่น ๆ ในการดำเนินกิจการ ได้แก่ ค่าเช่าที่ดิน อาคาร ยานพาหนะ เครื่องจักรและอุปกรณ์ ค่าซ่อมแซมสินทรัพย์ถาวร ค่าน้ำมันเชื้อเพลิง ค่าไฟฟ้า ค่าน้ำประปา ค่าภาษีอื่น ๆ และ**ค่าใช้จ่ายอื่น ๆ** เช่น ค่าไปรษณีย์โทรเลข ค่าโทรศัพท์ ค่าเครื่องเขียน แบบพิมพ์ ค่าทำบัญชี ค่าดอกเบี้ยจ่าย ขาดทุนจากการเปลี่ยนแปลงอัตราแลกเปลี่ยนฯ หนี้สูญ ค่าโฆษณา ค่าเบี้ยประกันภัย เป็นต้น

## 9. มูลค่าสินค้าและวัสดุประกอบคงเหลือ

หมายถึง มูลค่าสินค้าและวัสดุประกอบต่าง ๆ ของสถานประกอบการ ที่ยังคงเหลืออยู่โดยไม่คำนึงว่าจะเก็บอยู่ ณ ที่ใดก็ตาม

1) **มูลค่าสินค้าและวัสดุประกอบคงเหลือต้นปี** หมายถึง มูลค่าของสินค้าและวัสดุประกอบที่เหลือมาจากปีก่อน เมื่อ 1 มกราคม 2554

2) **มูลค่าสินค้าและวัสดุประกอบคงเหลือปลายปี** หมายถึง มูลค่าของสินค้าและวัสดุประกอบที่เหลืออยู่ เมื่อ 31 ธันวาคม 2554

## 10. ส่วนเปลี่ยนแปลงของสินค้าและวัสดุประกอบคงเหลือ

หมายถึง มูลค่าของผลต่างระหว่างสินค้า และวัสดุประกอบคงเหลือปลายปี และต้นปี 2554 (มูลค่าปลายปี - มูลค่าต้นปี)

## 11. รายรับทั้งสิ้นของสถานประกอบการ

หมายถึง จำนวนเงินทั้งสิ้นที่ได้จากการประกอบธุรกิจในรอบปี 2554 เช่น รายรับจากการขายสินค้า รายรับจากการประกอบธุรกิจโรงแรมและภัตตาคาร รายรับจากการให้บริการและค่านายหน้า โดยไม่คำนึงถึงเวลาหรือวิธีการชำระเงินจากผู้ซื้อ ทั้งนี้รวมถึงมูลค่าขายจากการให้เช่าซื้อและการขายผ่อนชำระ และการขายสินค้าที่นำไปฝากให้สถานประกอบการอื่นขายด้วย นอกจากนี้ยังหมายถึงรายรับจากการให้เช่าสินทรัพย์ถาวร เงินปันผลรับ ดอกเบี้ยรับ กำไรจากอัตราแลกเปลี่ยนฯ และอื่นๆ ทั้งนี้**ไม่รวม**ค่าขายสินค้าที่สถานประกอบการอื่นนำมาฝากขาย และส่วนลดที่สถานประกอบการลดให้แก่ผู้ซื้อ หรือผู้ให้บริการ

## 12. มูลค่าตามบัญชีของสินทรัพย์ถาวร

หมายถึง มูลค่าสุทธิของสินทรัพย์ถาวรตามบัญชี เมื่อได้หักค่าเสื่อมราคา ค่าสึกหรอ ตามระยะเวลาการใช้งานจนถึงวันสิ้นงวดบัญชีปี 2554 หรือ 31 ธันวาคม 2554 สินทรัพย์ถาวร ได้แก่ ที่ดิน อาคาร เครื่องจักร และเครื่องมือ ยานพาหนะ เครื่องใช้สำนักงาน เป็นต้น มูลค่าสินทรัพย์ถาวรรวมถึงมูลค่าการต่อเติม ดัดแปลง และปรับปรุงในระหว่างปี เพื่อยืดอายุการใช้งาน หรือเพิ่มประสิทธิภาพการทำงาน

## 13. มูลค่าเพิ่ม

คำนวณโดย : มูลค่าเพิ่ม = รายได้จากการดำเนินงาน - ค่าใช้จ่ายขั้นกลาง

รายได้จากการดำเนินงาน	=	รายรับทั้งสิ้นของสถานประกอบการ
	หัก	รายรับจากการให้เช่าที่ดิน
		ดอกเบี้ยรับ / เงินปันผลรับ
		กำไรจากการเปลี่ยนแปลงอัตราแลกเปลี่ยนฯ
มูลค่าใช้จ่ายขั้นกลาง	บวก	ส่วนเปลี่ยนแปลงของสินค้าและวัสดุประกอบคงเหลือ
	=	ค่าซื้อสินค้าเพื่อการจำหน่าย และ/หรือ ให้บริการ
	บวก	ค่าใช้จ่ายอื่น ๆ ในการดำเนินกิจการ
	หัก	ดอกเบี้ยจ่าย
		หนี้สูญ
		ขาดทุนจากการเปลี่ยนแปลงอัตราแลกเปลี่ยนฯ

# คณะผู้จัดทำ CD - ROM

หน่วยงานเจ้าของเรื่อง

สำนักงานสถิติจังหวัดร้อยเอ็ด  
โทร. 0 4351 1280

หน่วยงานผลิตและออกแบบ

กลุ่มบูรณาการข้อมูลสถิติ  
สำนักสถิติพยากรณ์  
โทร. 0 2141 7494

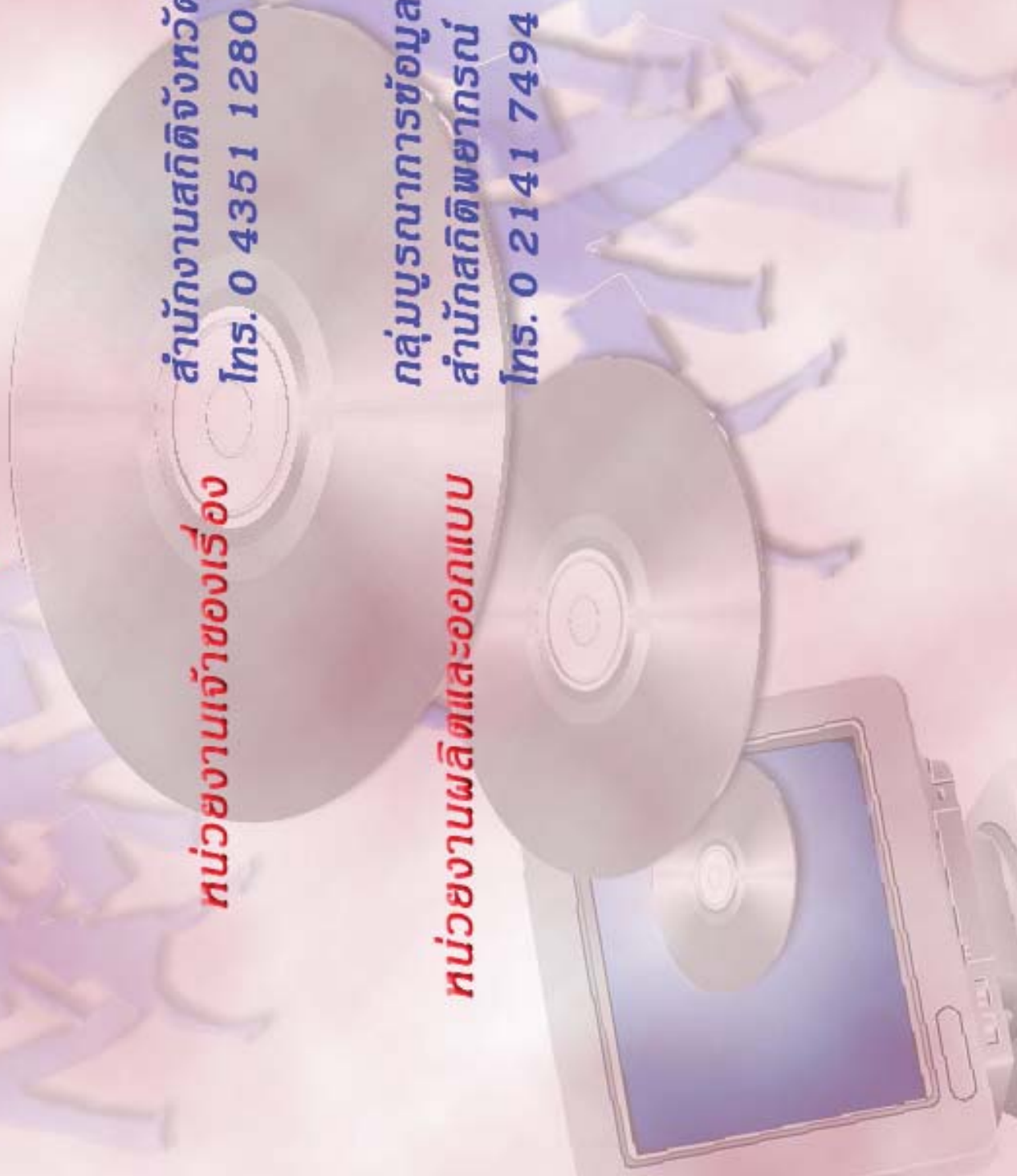

## ตารางสถิติในรูปแบบ Format Excel

ตอนที่ 1 ข้อมูลการดำเนินกิจการของสถานประกอบการธุรกิจฯ  
จำแนกตามขนาดของสถานประกอบการ

## ตารางสถิติในรูปแบบ Format Excel

- ตอนที่ 1 ข้อมูลการดำเนินงานกิจการของสถานประกอบการธุรกิจฯ จำแนกตามขนาดของสถานประกอบการ
- ตาราง 1 ข้อมูลสถิติที่สำคัญของสถานประกอบการธุรกิจในปี 2554 จำแนกตามขนาดของสถานประกอบการ
- ตาราง 2 จำนวนคนทำงานของสถานประกอบการธุรกิจในปี 2554 จำแนกตามสถานภาพการทำงาน เพศ และขนาดของสถานประกอบการ
- ตาราง 3 จำนวนสถานประกอบการธุรกิจที่มีลูกจ้าง จำแนกตามจำนวนวันทำงานต่อสัปดาห์ จำนวนชั่วโมงทำงานเฉลี่ยต่อวันของลูกจ้าง และขนาดของสถานประกอบการ
- ตาราง 4 ค่าตอบแทนแรงงานของสถานประกอบการธุรกิจ ในปี 2554 จำแนกตามขนาดของสถานประกอบการ
- ตาราง 5 ค่าใช้จ่ายทั้งสิ้น มูลค่าสินค้าและวัสดุประกอบและส่วนเปลี่ยนแปลงสินค้าของสถานประกอบการธุรกิจปี 2554 จำแนกตามขนาดของสถานประกอบการ
- ตาราง 6 รายรับทั้งสิ้นของสถานประกอบการธุรกิจในปี 2554 จำแนกตามขนาดของสถานประกอบการ
- ตาราง 7 มูลค่าตามบัญชีของสินทรัพย์สถานประกอบการ ณ วันที่ 1 มกราคม 2554 จำแนกตามขนาดของสถานประกอบการ
- ตาราง 8 มูลค่าตามบัญชีของสินทรัพย์สถานประกอบการ ณ วันที่ 31 ธันวาคม 2554 จำแนกตามขนาดของสถานประกอบการ
- ตาราง 9 มูลค่าสินทรัพย์ถาวรที่เปลี่ยนแปลงของสถานประกอบการธุรกิจ ระหว่าง มกราคม – ธันวาคม 2554 จำแนกตามขนาดของสถานประกอบการ



## ตอนที่ 2 ข้อมูลการดำเนินงานของสถานประกอบการธุรกิจฯ จำแนกตามหมวดย่อยธุรกิจ

## ตารางสถิติในรูปแบบ Format Excel

- ตอนที่ 2** ข้อมูลการดำเนินงานกิจการของสถานประกอบการธุรกิจฯ จำแนกตามหมวดย่อยธุรกิจ
- ตาราง 1** ข้อมูลสถิติที่สำคัญของสถานประกอบการธุรกิจในปี 2554 จำแนกตามหมวดย่อยธุรกิจ
- ตาราง 2** จำนวนคนทำงานของสถานประกอบการธุรกิจในปี 2554 จำแนกตามสถานภาพการทำงาน เพศ และหมวดย่อยธุรกิจ
- ตาราง 3** จำนวนสถานประกอบการธุรกิจที่มีลูกจ้าง จำแนกตามจำนวนวันทำงานต่อสัปดาห์ จำนวนชั่วโมงทำงานเฉลี่ยต่อวันของลูกจ้าง และหมวดย่อยธุรกิจ
- ตาราง 4** ค่าตอบแทนแรงงานของสถานประกอบการธุรกิจในปี 2554 จำแนกตามหมวดย่อยธุรกิจ
- ตาราง 5** ค่าใช้จ่ายทั้งสิ้น มูลค่าสินค้าและวัสดุประกอบและส่วนเปลี่ยนแปลงสินค้าของสถานประกอบการธุรกิจปี 2554 จำแนกตามหมวดย่อยธุรกิจ
- ตาราง 6** รายรับทั้งสิ้นของสถานประกอบการธุรกิจในปี 2554 จำแนกตามหมวดย่อยธุรกิจ
- ตาราง 7** มูลค่าตามบัญชีของสินทรัพย์สถานประกอบการ ณ วันที่ 1 มกราคม 2554 จำแนกตามหมวดย่อยธุรกิจ
- ตาราง 8** มูลค่าตามบัญชีของสินทรัพย์สถานประกอบการ ณ วันที่ 31 ธันวาคม 2554 จำแนกตามหมวดย่อยธุรกิจ
- ตาราง 9** มูลค่าสินทรัพย์ถาวรที่เปลี่ยนแปลงของสถานประกอบการธุรกิจ ระหว่าง มกราคม – ธันวาคม 2554 จำแนกตามหมวดย่อยธุรกิจ