

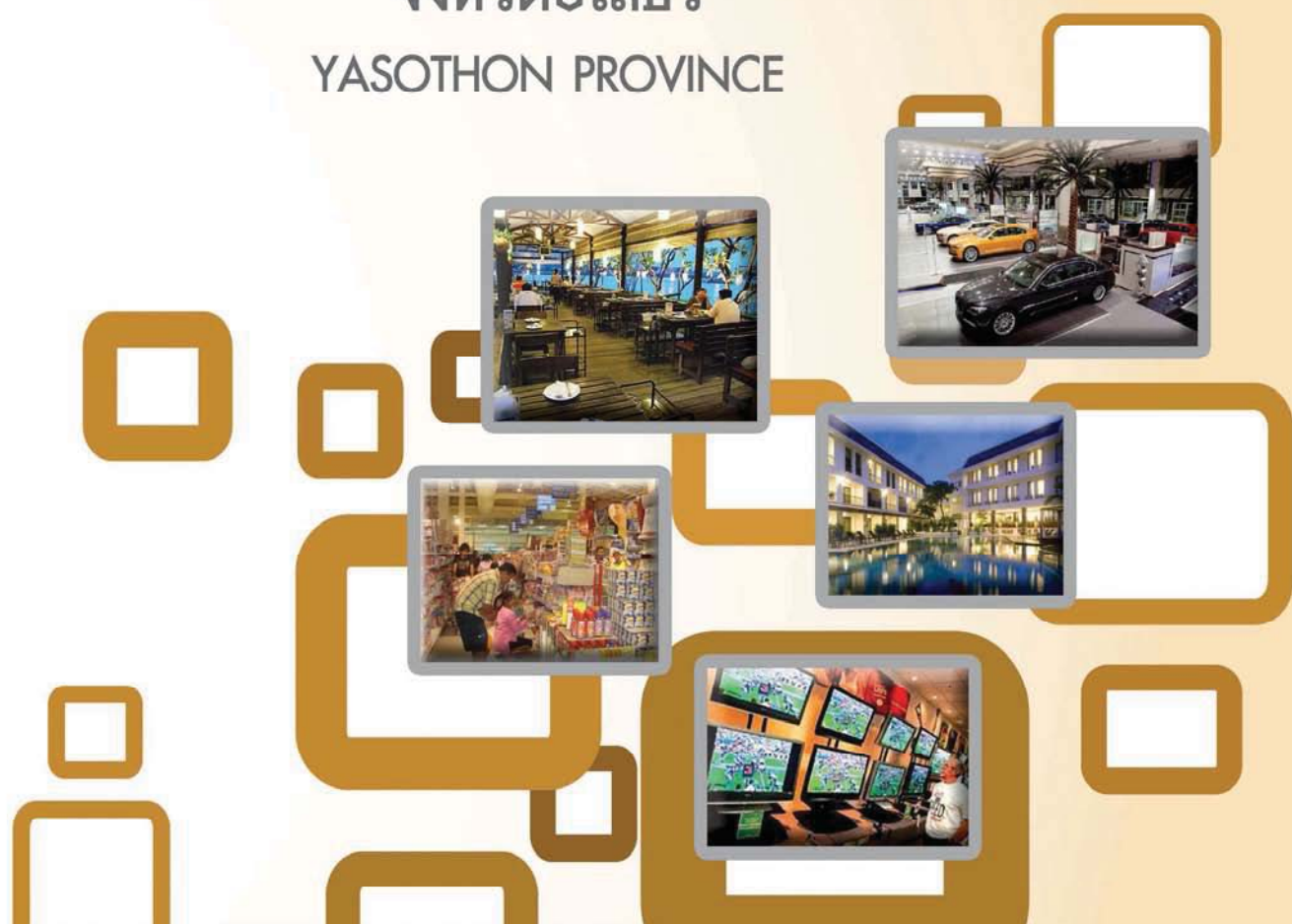

สำมะโนธุรกิจและอุตสาหกรรม พ.ศ. 2555  
: ธุรกิจทางการค้าและธุรกิจทางการบริการ  
THE 2012 BUSINESS AND INDUSTRIAL CENSUS  
: TRADE AND SERVICES INDUSTRY

จังหวัดยโสธร  
YASOTHON PROVINCE



สำนักงานสถิติแห่งชาติ  
กระทรวงเทคโนโลยีสารสนเทศและการสื่อสาร  
NATIONAL STATISTICAL OFFICE  
MINISTRY OF INFORMATION AND COMMUNICATION TECHNOLOGY

**คำนำ**

**บทสรุปสำหรับผู้บริหาร**  
**สารบัญตาราง**

**บทที่ 1 บทนำ**

- ✦ ความเป็นมา
- ✦ วัตถุประสงค์
- ✦ ขอบข่ายและคุ้มครอง
- ✦ คาบเวลาอ้างอิง
- ✦ รายการข้อมูลที่เกี่ยวข้อง
- ✦ ประโยชน์ของข้อมูล

**บทที่ 2 สรุปข้อมูลที่สำคัญ**

- ✦ ข้อมูลทั่วไปของสถานประกอบการธุรกิจทางการค้าและธุรกิจทางการบริการ
- ✦ ข้อมูลสถิติที่สำคัญจำแนกตามขนาดของสถานประกอบการและหมวดย่อยธุรกิจ

**สารบัญตารางสถิติ**

- ✦ ตอนที่ 1 ข้อมูลการดำเนินงานกิจการของสถานประกอบการธุรกิจฯ จำแนกตามขนาดของสถานประกอบการ
- ✦ ตอนที่ 2 ข้อมูลการดำเนินงานกิจการของสถานประกอบการธุรกิจฯ จำแนกตามหมวดย่อยธุรกิจ

**ภาคผนวก**

- ✦ ภาคผนวก ก ระเบียบวิธี
- ✦ ภาคผนวก ข คำนิยาม

**คณะผู้จัดทำ CD-ROM**

**หน่วยงานที่เผยแพร่**

**ตารางสถิติในรูปแบบ Format Excel**

- ✦ ตอนที่ 1 ข้อมูลการดำเนินงานกิจการของสถานประกอบการธุรกิจฯ จำแนกตามขนาดของสถานประกอบการ
- ✦ ตอนที่ 2 ข้อมูลการดำเนินงานกิจการของสถานประกอบการธุรกิจฯ จำแนกตามหมวดย่อยธุรกิจ

### หน่วยงานเจ้าของเรื่อง

สำนักงานสถิติจังหวัดยโสธร  
โทรศัพท์ 0 4571 2703  
โทรสาร 0 4571 3059  
ไปรษณีย์อิเล็กทรอนิกส์ : yasothon@nso.go.th

### Division-in-Charge

Yasothon Provincial Statistical Office  
Tel. + 66 4571 2703  
Fax : + 66 4571 3059  
E-mail : yasothon@nso.go.th

### หน่วยงานที่เผยแพร่

สำนักสถิติพยากรณ์  
สำนักงานสถิติแห่งชาติ  
ศูนย์ราชการเฉลิมพระเกียรติ 80 พรรษาฯ  
อาคารรัฐประศาสนภักดี ชั้น 2  
ถนนแจ้งวัฒนะ เขตหลักสี่  
กทม. 10210  
โทรศัพท์ 0 214 17498  
โทรสาร 0 214 38132  
ไปรษณีย์อิเล็กทรอนิกส์ binfopub@nso.go.th

### Distributed by

Statistical Forecasting Bureau  
National Statistical Office,  
The Government Complex,  
Ratthaprasasanabhakti Building, 2<sup>nd</sup> Floor  
Chaeng Watthana Rd., Laksi  
Bangkok 10210, THAILAND  
Tel. + 66 (0) 214 17498  
Fax : + 66 (0) 214 38132  
E-mail : binfopub@nso.go.th  
[http : // www.nso.go.th](http://www.nso.go.th)

### ปีที่จัดพิมพ์

2557

### Published

2014

## คำนำ

เนื่องจากปัจจุบันโครงสร้างการดำเนินธุรกิจและอุตสาหกรรมของประเทศมีการเปลี่ยนแปลงไปอย่างรวดเร็ว โดยเฉพาะอุตสาหกรรมการผลิตนับเป็นกิจกรรมทางเศรษฐกิจสาขาหนึ่งที่มีบทบาทอย่างมากต่อระบบเศรษฐกิจของประเทศไทย จึงเห็นได้ว่าโครงสร้างของระบบเศรษฐกิจของประเทศขึ้นอยู่กับอุตสาหกรรมค่อนข้างมาก ประกอบกับปัจจุบันมีการประกอบธุรกิจทั้งทางด้านการค้า การบริการและอุตสาหกรรมการผลิตใหม่ ๆ เกิดขึ้น รวมทั้งการประกอบอุตสาหกรรมขนาดเล็ก และอุตสาหกรรมในครัวเรือนก็มีบทบาทสำคัญต่อการเจริญเติบโตทางเศรษฐกิจโดยรวมของประเทศเพิ่มขึ้น ดังนั้นข้อมูลสถิติและสารสนเทศโครงสร้างพื้นฐานเกี่ยวกับการประกอบธุรกิจดังกล่าว จึงมีความสำคัญและจำเป็นสำหรับภาครัฐและเอกชนใช้ในการกำหนดนโยบายและวางแผนพัฒนาด้านเศรษฐกิจและอุตสาหกรรมทั้งในระดับประเทศ และระดับจังหวัด เพื่อเพิ่มศักยภาพการแข่งขันในเวทีการค้าโลก สำนักงานสถิติแห่งชาติ ซึ่งเป็นหน่วยงานที่รับผิดชอบในการจัดเก็บข้อมูลทั้งทางด้านเศรษฐกิจ และสังคมของประเทศ จำเป็นจะต้องจัดหาข้อมูลสถิติที่เกี่ยวข้อง เพื่อให้ประเทศมีข้อมูลสถิติพื้นฐานที่สำคัญ จึงกำหนดให้มีการจัดทำสำมะโนธุรกิจและอุตสาหกรรม พ.ศ. 2555 ขึ้นเพื่อให้ทุกภาคส่วนสามารถนำข้อมูลไปใช้ประโยชน์ร่วมกัน

รายงานฉบับนี้เป็นรายงานผลจากการเก็บรวบรวมข้อมูลรายละเอียดการประกอบกิจการของสถานประกอบการ **ธุรกิจทางการค้าและธุรกิจทางการบริการ** ซึ่งดำเนินการเก็บรวบรวมข้อมูลในช่วงเดือนพฤษภาคม – สิงหาคม 2555 ข้อมูลที่นำเสนอเป็นผลการดำเนินการในรอบปี 2554 (1 มกราคม – 31 ธันวาคม 2554) ของสถานประกอบการธุรกิจทุกแห่ง ที่ตั้งอยู่ในจังหวัดยโสธร

ผลจากสำมะโนธุรกิจและอุตสาหกรรม พ.ศ. 2555 พบว่า สถานประกอบการธุรกิจในจังหวัดยโสธร มีจำนวนทั้งสิ้น 9,705 แห่ง ส่วนใหญ่ หรือร้อยละ 98.1 เป็นสถานประกอบการที่มีคนทำงาน 1-15 คน และธุรกิจที่สำคัญได้แก่ *การขายปลีก (ยกเว้นยานยนต์และจักรยานยนต์)* มีสัดส่วนสูงที่สุดร้อยละ 50.6 สำหรับคนทำงานในสถานประกอบการ มีจำนวนทั้งสิ้นประมาณ 27,423 คน ในจำนวนนี้มีการจ้างงานทั้งสิ้น 13,134 คน โดยได้รับค่าตอบแทนเฉลี่ย 59,206 บาทต่อคนต่อปี ส่วนรายได้จากการดำเนินงาน ค่าใช้จ่ายขั้นกลาง และมูลค่าเพิ่มของสถานประกอบการรวมทั้งสิ้นประมาณ 20,797.6 ล้านบาท 14,735.7 ล้านบาท และ 6,031.9 ล้านบาท ตามลำดับ

สำนักงานสถิติแห่งชาติ ขอขอบคุณผู้ประกอบการและผู้เกี่ยวข้องทุกฝ่ายที่ได้ให้ความร่วมมือในการให้ข้อมูล ซึ่งเป็นผลให้การปฏิบัติงานครั้งนี้ สำเร็จลุล่วงไปด้วยดี ซึ่งข้อมูลที่ได้จะเป็นประโยชน์สำหรับผู้ใช้อุปกรณ์ทั้งภาครัฐบาล และภาคเอกชนต่อไป



## บทสรุปสำหรับผู้บริหาร

สำนักงานสถิติแห่งชาติ ได้จัดทำสำมะโนธุรกิจทางการค้าและธุรกิจทางการบริการ มาแล้ว 3 ครั้ง ในปี 2509 2531 และ 2545 และจัดทำสำมะโนอุตสาหกรรม มาแล้ว 3 ครั้งเช่นกัน ในปี 2507 2540 และ 2550 โดยในปี 2555 ครอบคลุม 10 ปี การทำสำมะโนธุรกิจทางการค้าและธุรกิจทางการบริการ และครอบคลุม 5 ปี การทำสำมะโนอุตสาหกรรม สำนักงานสถิติแห่งชาติจึงได้บูรณาการการจัดทำสำมะโนดังกล่าวไปพร้อมกันภายใต้ชื่อ “โครงการสำมะโนธุรกิจและอุตสาหกรรม พ.ศ. 2555” โดยมีวัตถุประสงค์เพื่อเก็บรวบรวมข้อมูลพื้นฐานที่สำคัญทางด้านธุรกิจทางการค้า ธุรกิจทางการบริการ และอุตสาหกรรมการผลิต ที่แสดงให้เห็นถึงโครงสร้าง ทั้งในด้านจำนวนการกระจายตัวและผลการประกอบการในรอบปี สำหรับข้อมูลเรื่องจำนวนและการกระจายตัวของสถานประกอบการต่าง ๆ นั้นได้นำเสนอไปแล้วในรายงานผลสำมะโนธุรกิจและอุตสาหกรรม ฉบับที่จัดทำขึ้น เพื่อเสนอผลการนับจดข้อมูลของสถานประกอบการทุกแห่งทั่วประเทศ

การทำสำมะโนธุรกิจและอุตสาหกรรม พ.ศ. 2555 ในขั้นตอนการแจงนับหรือการเก็บรวบรวมข้อมูลรายละเอียดได้กำหนดระเบียบวิธี ทางสถิติ โดยสถานประกอบการ ที่มีคนทำงาน 1- 10 คน ทำการสำรวจด้วยตัวอย่าง ส่วนสถานประกอบการที่มีคนทำงาน 11 คนขึ้นไป จะทำการเก็บรวบรวมข้อมูลทุกแห่ง แต่อย่างไรก็ตาม ข้อมูลที่ได้รับตอบกลับนั้นไม่ครบถ้วนจึงต้องทำการประมาณค่าข้อมูลสถานประกอบการที่มีคนทำงาน 11 คนขึ้นไป ตามระเบียบวิธีทางสถิติ

สำหรับรายงานผลฉบับนี้เป็นผลที่ได้จากการแจงนับเพื่อเก็บรวบรวมข้อมูลรายละเอียดของสถานประกอบการธุรกิจทางการค้าและธุรกิจทางการบริการที่ตั้งอยู่ในจังหวัดยโสธร โดยดำเนินการธุรกิจตามการจัดประเภทมาตรฐานอุตสาหกรรมประเทศไทย ปี 2552 (Thailand Standard Industrial Classification : TSIC-2009) ได้แก่ การขายส่ง การขายปลีก ที่พักแรม การบริการอาหาร และเครื่องดื่ม ข้อมูลข่าวสาร

และการสื่อสาร กิจกรรมอสังหาริมทรัพย์ กิจกรรมทางวิชาชีพ วิทยาศาสตร์ และเทคนิค กิจกรรมการบริหาร และการบริการสนับสนุน ศิลปะความบันเทิง และนันทนาการ และกิจกรรมการบริการอื่น ๆ ข้อมูลที่นำเสนอเป็นผลการดำเนินการในรอบปี 2554 สรุปดังนี้

### 1. จำนวนสถานประกอบการจำแนกตามหมวดย่อยธุรกิจ

สถานประกอบการธุรกิจทางการค้าและธุรกิจทางการบริการในจังหวัดยโสธร มีทั้งสิ้นจำนวน 9,705 แห่ง เมื่อจำแนกตามหมวดย่อยธุรกิจ พบว่า สถานประกอบการส่วนใหญ่ ร้อยละ 50.6 ดำเนินธุรกิจเกี่ยวกับการขายปลีก รองลงมา เป็นกิจกรรมการบริการอื่นๆ ร้อยละ 13.6 กิจกรรมการขายส่ง และการขายปลีก การซ่อมแซมยานยนต์ และจักรยานยนต์ และกิจกรรมที่พักแรม การบริการอาหารและเครื่องดื่มในสัดส่วนที่เท่ากัน คือ ร้อยละ 11.6

#### แผนภูมิ ก ร้อยละของสถานประกอบการธุรกิจจำแนกตามหมวดย่อยธุรกิจ

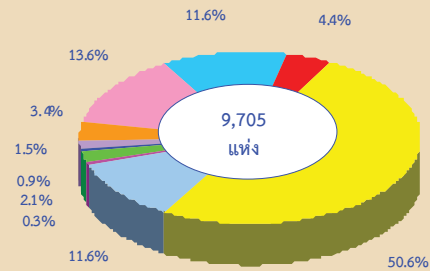

- หมวดย่อย 45 การขายส่ง และการขายปลีก การซ่อมยานยนต์ และจักรยานยนต์
- หมวดย่อย 46 การขายส่ง (ยกเว้นยานยนต์และจักรยานยนต์)
- หมวดย่อย 47 การขายปลีก (ยกเว้นยานยนต์และจักรยานยนต์)
- หมวดย่อย 55-56 ที่พักแรม การบริการอาหารและเครื่องดื่ม
- หมวดย่อย 59-60, 62-63 ข้อมูลข่าวสาร และการสื่อสาร
- หมวดย่อย 68 กิจกรรมอสังหาริมทรัพย์
- หมวดย่อย 69-74 กิจกรรมทางวิชาชีพ วิทยาศาสตร์ และเทคนิค
- หมวดย่อย 77-82 กิจกรรมการบริหารและการบริการสนับสนุน
- หมวดย่อย 90,92-93 ศิลปะความบันเทิง และนันทนาการ
- หมวดย่อย 95-96 กิจกรรมการบริการอื่น ๆ

## 2. ขนาดของสถานประกอบการ

ส่วนใหญ่สถานประกอบการธุรกิจฯ ในจังหวัดยโสธร เป็นสถานประกอบการขนาดเล็กที่มีคนทำงาน 1-15 คน มีจำนวน 9,519 แห่ง หรือร้อยละ 98.1 เป็นสถานประกอบการที่มีคนทำงานตั้งแต่ 16 คนขึ้นไป มีจำนวน 186 แห่ง หรือร้อยละ 1.9 เท่านั้น

แผนภูมิ ข จำนวนสถานประกอบการธุรกิจฯ จำแนกตามขนาดของสถานประกอบการ (จำนวนคนทำงาน)

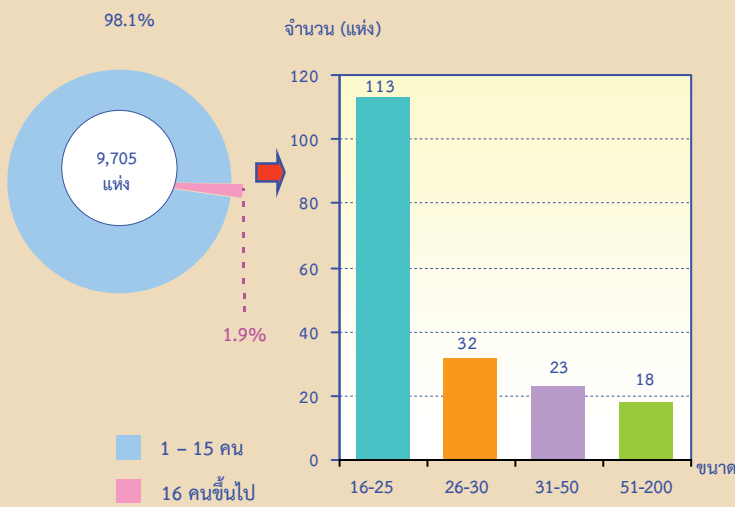

## 3. รูปแบบการจัดตั้งตามกฎหมาย

ส่วนรูปแบบการจัดตั้งตามกฎหมาย พบว่าส่วนใหญ่มีรูปแบบการจัดตั้งเป็นส่วนบุคคล จำนวน 8,376 แห่ง หรือร้อยละ 86.3 จัดตั้งในรูปแบบห้างหุ้นส่วนจำกัด ห้างหุ้นส่วนสามัญนิติบุคคล ร้อยละ 1.3 รูปแบบบริษัท บริษัทจำกัด (มหาชน) ร้อยละ 1.1 และเป็นส่วนราชการ รัฐวิสาหกิจ สหกรณ์ อื่นๆ ร้อยละ 11.3 ตามลำดับ

แผนภูมิ ค ร้อยละของสถานประกอบการธุรกิจฯ จำแนกตามรูปแบบการจัดตั้งตามกฎหมาย

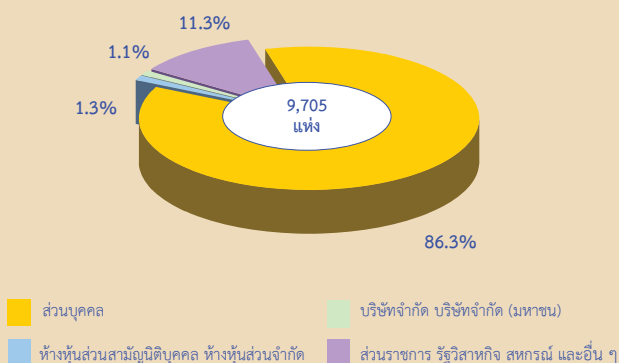

## 4. รูปแบบการจัดตั้งทางเศรษฐกิจ

สำหรับรูปแบบการจัดตั้งทางเศรษฐกิจ พบว่าส่วนใหญ่มีการจัดตั้งเป็นสำนักงานแห่งเดียว จำนวน 9,560 แห่ง หรือร้อยละ 98.5 ส่วนที่จัดตั้งเป็นสำนักงานสาขา และสำนักงานใหญ่ มีเพียงร้อยละ 1.2 และ 0.3 ตามลำดับ

แผนภูมิ ง ร้อยละของสถานประกอบการธุรกิจฯ จำแนกตามรูปแบบการจัดตั้งทางเศรษฐกิจ

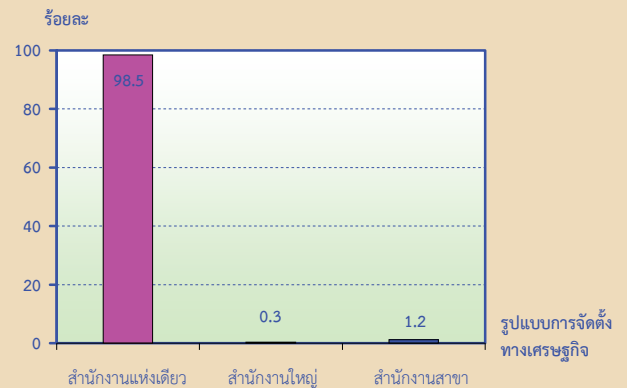

## 5. ระยะเวลาในการดำเนินกิจการ

สถานประกอบการธุรกิจฯ ส่วนใหญ่มีระยะเวลาในการดำเนินกิจการ 5-9 ปี จำนวน 2,849 แห่ง หรือร้อยละ 29.4 รองลงมา ดำเนินธุรกิจระหว่าง 10-19 ปี ร้อยละ 28.5 ดำเนินธุรกิจน้อยกว่า 5 ปี ร้อยละ 25.3

แผนภูมิ จ ร้อยละของสถานประกอบการธุรกิจฯ จำแนกตามระยะเวลาในการดำเนินกิจการ

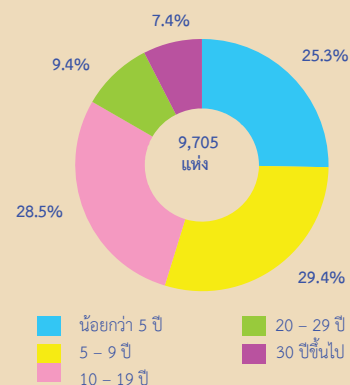

## 6. ทุนจดทะเบียน

สถานประกอบการธุรกิจฯ ที่มีทุนจดทะเบียน มีจำนวน 158 แห่ง หรือร้อยละ 1.6 ของสถานประกอบการทั้งสิ้น ส่วนใหญ่มีทุนจดทะเบียน 1-9 ล้านบาท

**แผนภูมิ ฉ ร้อยละของสถานประกอบการธุรกิจฯ จำแนกตามทุนจดทะเบียน**

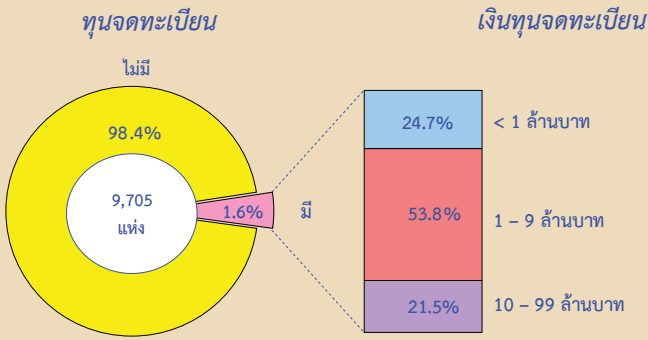

**7. จำนวนคนทำงานและลูกจ้าง**

จังหวัดยโสธรมีคนทำงานทั้งสิ้น จำนวน 27,423 คน ส่วนลูกจ้างมีจำนวนทั้งสิ้น 13,134 คน ซึ่งส่วนใหญ่ทำงานในธุรกิจการขายปลีกมากที่สุด

**แผนภูมิ ข จำนวนคนทำงาน และลูกจ้าง จำแนกตามหมวดย่อยธุรกิจ**

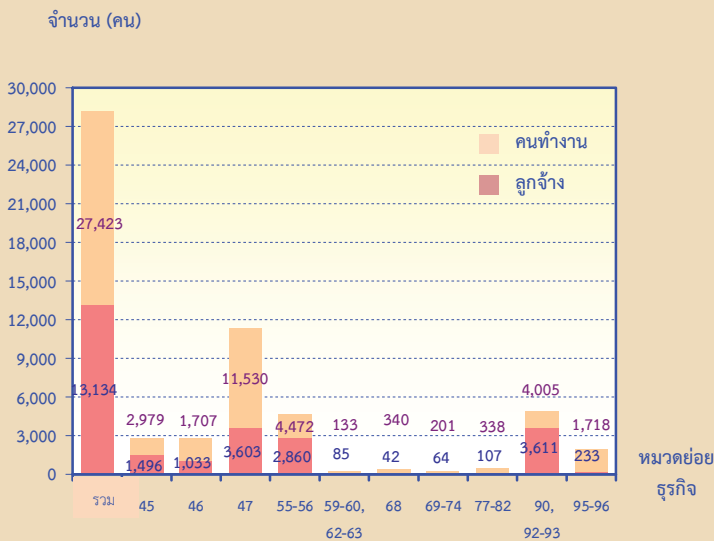

หมวดย่อย 45 การขายส่ง และการขายปลีก การซ่อมยานยนต์ และจักรยานยนต์

หมวดย่อย 46 การขายส่ง (ยกเว้นยานยนต์และจักรยานยนต์)

หมวดย่อย 47 การขายปลีก (ยกเว้นยานยนต์และจักรยานยนต์)

หมวดย่อย 55-56 ที่พักแรม การบริการอาหารและเครื่องดื่ม

หมวดย่อย 59-60, 62-63 ข้อมูลข่าวสาร และการสื่อสาร

หมวดย่อย 68 กิจกรรมอสังหาริมทรัพย์

หมวดย่อย 69-74 กิจกรรมทางวิชาชีพ วิทยาศาสตร์ และเทคนิค

หมวดย่อย 77-82 กิจกรรมการบริหารและการบริการสนับสนุน

หมวดย่อย 90,92-93 ศิลปะความบันเทิง และนันทนาการ

หมวดย่อย 95-96 กิจกรรมการบริการอื่น ๆ

คนทำงาน หมายถึง เจ้าของกิจการหรือหุ้นส่วนที่ทำงานโดยไม่ได้รับค่าจ้างเงินเดือน และรวมลูกจ้างที่ทำงานในสถานประกอบการ

**8. ค่าตอบแทนแรงงาน**

ผู้ที่ปฏิบัติงานในสถานประกอบการจังหวัดยโสธรได้รับค่าตอบแทนเฉลี่ยต่อคนต่อปี ประมาณ 59,206 บาท โดยผู้ที่ได้รับค่าตอบแทนเฉลี่ยสูงสุด เป็นผู้ที่ปฏิบัติงานในกิจกรรมทางกฎหมายและการบัญชี

**แผนภูมิ ช ค่าตอบแทนแรงงานของสถานประกอบการธุรกิจฯ และค่าตอบแทนแรงงานเฉลี่ยต่อคนต่อปี จำแนกตามหมวดธุรกิจ**

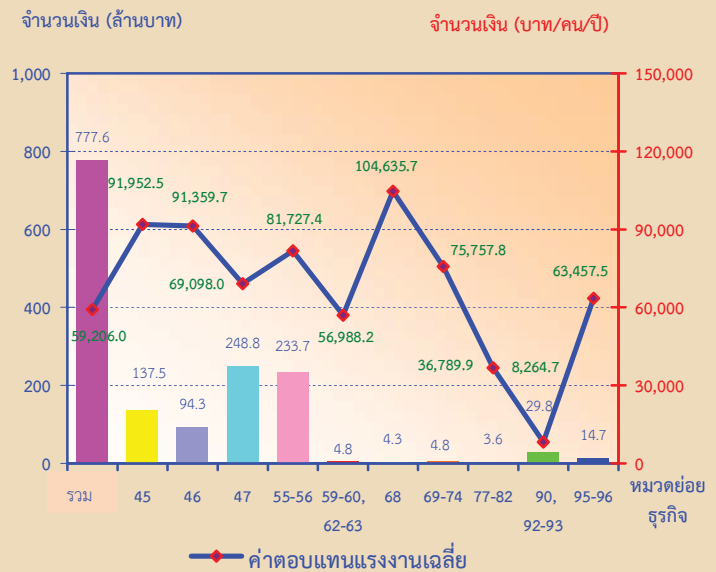

หมวดย่อย 45 การขายส่ง และการขายปลีก การซ่อมยานยนต์ และจักรยานยนต์

หมวดย่อย 46 การขายส่ง (ยกเว้นยานยนต์และจักรยานยนต์)

หมวดย่อย 47 การขายปลีก (ยกเว้นยานยนต์และจักรยานยนต์)

หมวดย่อย 55-56 ที่พักแรม การบริการอาหารและเครื่องดื่ม

หมวดย่อย 59-60, 62-63 ข้อมูลข่าวสาร และการสื่อสาร

หมวดย่อย 68 กิจกรรมอสังหาริมทรัพย์

หมวดย่อย 69-74 กิจกรรมทางวิชาชีพ วิทยาศาสตร์ และเทคนิค

หมวดย่อย 77-82 กิจกรรมการบริหารและการบริการสนับสนุน

หมวดย่อย 90,92-93 ศิลปะความบันเทิง และนันทนาการ

หมวดย่อย 95-96 กิจกรรมการบริการอื่น ๆ

**9. รายได้จากการดำเนินงาน ค่าใช้จ่ายขั้นกลาง และมูลค่าเพิ่ม**

จากการดำเนินการทางธุรกิจฯ พบว่า มีรายได้จากการดำเนินงาน รวมทั้งสิ้นประมาณ 20,797.6 ล้านบาท เป็นค่าใช้จ่ายขั้นกลาง ประมาณ 14,735.7 ล้านบาท และเป็นมูลค่าเพิ่มทั้งสิ้น ประมาณ 6,031.9 ล้านบาท

ตาราง ก รายได้จากการดำเนินงาน และมูลค่าเพิ่ม ของสถานประกอบการธุรกิจทางการค้าและธุรกิจทางการบริการ  
จำแนกตามหมวดย่อยธุรกิจ

หมวดย่อยธุรกิจ	รายได้จากการดำเนินงาน			มูลค่าเพิ่ม			มูลค่าเพิ่มต่อรายได้ (ร้อยละ)
	มูลค่า (พันบาท)	ต่อสถาน-ประกอบ การ (พันบาท)	ต่อ คนทำงาน (พันบาท)	มูลค่า (พันบาท)	ต่อสถาน-ประกอบ การ (พันบาท)	ต่อ คนทำงาน (พันบาท)	
รวม	20,797,592.7	2,143.0	758.4	6,061,931.9	624.6	221.1	29.1
การขายส่ง และการขายปลีกการซ่อมแซมยานยนต์และรถจักรยานยนต์	3,504,905.5	3,121.0	1,176.1	768,788.7	684.6	258.0	21.9
การขายส่ง (ยกเว้นยานยนต์และจักรยานยนต์)	5,077,349.8	11,946.7	2,974.4	1,035,636.9	2,436.8	606.7	20.4
การขายปลีก (ยกเว้นยานยนต์และจักรยานยนต์)	9,705,857.0	1,978.4	841.8	3,240,536.6	660.5	281.1	33.4
ที่พักแรม การบริการอาหารและเครื่องดื่ม	1,982,312.1	1,773.1	443.3	707,094.8	632.5	158.1	35.7
ข้อมูลข่าวสาร และการสื่อสาร	22,533.7	662.8	169.4	13,945.1	410.2	104.9	61.9
กิจกรรมอสังหาริมทรัพย์	39,438.7	190.5	116.0	28,562.6	138.0	84.0	72.4
กิจกรรมทางวิชาชีพ วิทยาศาสตร์และเทคโนโลยี	61,555.3	648.0	306.2	41,934.2	441.4	208.6	68.1
กิจกรรมการบริหารและการบริการสนับสนุน	51,663.9	351.5	152.9	29,085.8	197.9	86.1	56.3
ศิลปะความบันเทิง และนันทนาการ	83,626.9	255.0	20.9	60,235.8	183.6	15.0	72.0
กิจกรรมการบริการอื่นๆ	259,472.6	196.3	151.0	131,582.9	99.5	76.6	50.7

## 10. สรุปและข้อเสนอแนะ

ผลจากการสำมะโนธุรกิจและอุตสาหกรรม พ.ศ. 2555 ของธุรกิจทางการค้าและธุรกิจทางการบริการ พบว่า มีสถานประกอบการธุรกิจที่ตั้งอยู่ในจังหวัดยโสธร จำนวนทั้งสิ้น 9,705 แห่ง ส่วนใหญ่หรือร้อยละ 98.1 เป็นสถานประกอบการที่มี คนทำงาน 1-15 คน ธุรกิจสำคัญได้แก่ธุรกิจการขายปลีก มีประมาณร้อยละ 50.6 มีการจ้างงานทั้งสิ้น 13,134 คน ค่าตอบแทนเฉลี่ยของลูกจ้างต่อคนต่อปี ประมาณ 59,206.06 บาท สำหรับรายได้จากการดำเนินงาน ค่าใช้จ่ายขั้นกลาง และมูลค่าเพิ่มมีมูลค่าทั้งสิ้น 20,797.6 ล้านบาท 14,735.7 ล้านบาท และ 6,031.9 ล้านบาท ตามลำดับ

### ● ปัญหาและอุปสรรคของสถานประกอบการ

ผู้ประกอบการธุรกิจฯ ในจังหวัดยโสธร ประมาณร้อยละ 62.4 ได้แสดงความคิดเห็น ในเรื่อง ปัญหาและอุปสรรค ที่สำคัญในการดำเนินกิจการ ดังนี้ ต้นทุนในการดำเนินธุรกิจสูงขึ้น ร้อยละ 72.7 การแข่งขันทางการค้าเพิ่มขึ้น ร้อยละ 48.2 เป็นต้น

### ● ความช่วยเหลือที่ต้องการจากหน่วยงานของรัฐและข้อเสนอแนะ

ผู้ประกอบการธุรกิจฯ ในจังหวัดยโสธร ประมาณร้อยละ 60.0 ได้ระบุความต้องการและข้อเสนอแนะ ดังนี้ ควรมีมาตรการควบคุมราคาสินค้า ร้อยละ 64.9 สนับสนุนแหล่งเงินทุน ร้อยละ 59.8 เป็นต้น



## สารบัญตาราง

- ตาราง ก จำนวนและร้อยละของสถานประกอบการธุรกิจฯ จำแนกตามลักษณะของสถานประกอบการ
- ตาราง ข จำนวนและร้อยละของสถานประกอบการธุรกิจฯ จำแนกตามหมวดย่อยธุรกิจ
- ตาราง ค จำนวนและร้อยละของพนักงาน ลูกจ้าง และค่าตอบแทนแรงงาน จำแนกตามขนาดของสถานประกอบการ และหมวดย่อยธุรกิจ
- ตาราง ง รายรับ ค่าใช้จ่าย มูลค่าเพิ่ม และมูลค่าเพิ่มต่อรายรับ จำแนกตามขนาดของสถานประกอบการ และหมวดย่อยธุรกิจ
- ตาราง จ รายรับและมูลค่าเพิ่มเฉลี่ยต่อสถานประกอบการและต่อพนักงาน จำแนกตามขนาดของสถานประกอบการ และหมวดย่อยธุรกิจ

# บทที่ 1

## บทนำ

### 1.1 ความเป็นมา

สำนักงานสถิติแห่งชาติได้จัดทำสำมะโนธุรกิจทางการค้าและธุรกิจทางการบริการ และสำมะโนอุตสาหกรรมทุก 10 ปี ตามข้อเสนอแนะขององค์การสหประชาชาติ เพื่อให้ประเทศมีข้อมูลพื้นฐานที่สำคัญทางด้านธุรกิจทางการค้า ธุรกิจทางการบริการ และอุตสาหกรรมการผลิตมาอย่างต่อเนื่อง โดยสำมะโนธุรกิจทางการค้าและธุรกิจทางการบริการได้จัดทำมาแล้ว 3 ครั้งในปี 2509 2531 และ 2545 โดยสำมะโนอุตสาหกรรมจัดทำมาแล้ว 3 ครั้งเช่นกัน ในปี 2507 2540 และ 2550 สำหรับในปี 2555 จะครบรอบ 10 ปี การจัดทำสำมะโนธุรกิจทางการค้าและธุรกิจทางการบริการ

สืบเนื่องมาจากปัจจุบันโครงสร้างด้านเศรษฐกิจมีการเปลี่ยนแปลงรวดเร็วมากตามที่กล่าวมาแล้ว ทำให้หน่วยงานหลักด้านเศรษฐกิจของประเทศ คือ กระทรวงอุตสาหกรรม (สำนักงานเศรษฐกิจอุตสาหกรรม) สำนักงานคณะกรรมการพัฒนาการเศรษฐกิจและสังคมแห่งชาติ ธนาคารแห่งประเทศไทย และกระทรวงพาณิชย์มีความจำเป็นต้องใช้ข้อมูลที่ทันสมัยเพื่อใช้ในการวิเคราะห์และติดตามสถานการณ์ด้านเศรษฐกิจของประเทศและภูมิภาค จึงขอให้สำนักงานสถิติแห่งชาติจัดทำข้อมูลสำมะโนอุตสาหกรรมจากทุก 10 ปี เป็นจัดทำทุก 5 ปี ประกอบกับปัจจุบันประเทศต่างๆ ส่วนใหญ่ได้มีการจัดทำสำมะโนด้านเศรษฐกิจทุก 5 ปี

ดังนั้น สำนักงานสถิติแห่งชาติ จึงได้วางแผนปรับการจัดทำสำมะโนอุตสาหกรรม เป็นประจำทุก 5 ปี โดยจะเริ่มดำเนินการในปี 2555 โดย บูรณาการดำเนินการไปพร้อมกับการสำมะโนธุรกิจทางการค้าและธุรกิจทางการบริการ ในปี 2555

สำหรับการเก็บรวบรวมข้อมูลแบ่งเป็น 2 ขั้นตอนคือ ขั้นการเก็บรวบรวมข้อมูลพื้นฐานของสถานประกอบการทุกประเภท และ

ขั้นการเก็บรวบรวมข้อมูลรายละเอียดของสถานประกอบการเฉพาะสถานประกอบการที่ประกอบธุรกิจทางการค้าธุรกิจทางการบริการ และอุตสาหกรรมการผลิต

### 1.2 วัตถุประสงค์

การเก็บรวบรวมข้อมูลรายละเอียดของสถานประกอบการ มีวัตถุประสงค์ดังนี้

1.2.1 เพื่อเก็บรวบรวมข้อมูลพื้นฐานเกี่ยวกับการประกอบธุรกิจของสถานประกอบการ เช่น จำนวน ประเภทธุรกิจ และขนาดของสถานประกอบการ จำนวนคนทำงาน ลูกจ้าง ค่าตอบแทนแรงงาน ค่าใช้จ่ายในการดำเนินงาน รายรับ แหล่งเงินทุน สินทรัพย์และหนี้สินของสถานประกอบการ เป็นต้น

1.2.2 เพื่อใช้ในการจัดทำบัญชีประชาชาติ (National Account) และสร้างตารางปัจจัยการผลิตและผลผลิตของประเทศ (Input Output Table)

### 1.3 ขอบข่ายและคุ่มรวม

**ขอบข่ายในการเก็บรวบรวมข้อมูล** ได้แก่ สถานประกอบการทั่วประเทศที่ดำเนินกิจการเกี่ยวกับธุรกิจการค้าปลีก การค้าส่งและการบริการ ตามการจัดประเภทมาตรฐานอุตสาหกรรมประเทศไทยปี 2552 (Thailand Standard Industrial Classification : TSIC-2009)

**คุ่มรวม**สถานประกอบการที่มีที่ตั้งที่แน่นอนทุกแห่งที่ตั้งอยู่ในเขตเทศบาลและนอกเขตเทศบาลของ **จังหวัดยโสธร**

### 1.4 คาบเวลาอ้างอิง

ข้อมูลที่เก็บรวบรวมเป็นข้อมูลของสถานประกอบการที่ดำเนินกิจการในรอบ 12 เดือน (ระหว่าง 1 มกราคม ถึง 31 ธันวาคม 2554)

## 1.5 รายการข้อมูลที่เกี่ยวข้อง

1.5.1 ข้อมูลทั่วไปของสถานประกอบการ เช่น ประเภทธุรกิจ รูปแบบการจัดตั้งตามกฎหมาย รูปแบบการจัดตั้งทางเศรษฐกิจ ระยะเวลาในการดำเนินกิจการของสถานประกอบการ ทุนจดทะเบียนและการมีต่างประเทศร่วมลงทุนหรือถือหุ้น เป็นต้น

1.5.2 คนทำงาน ลูกจ้าง และค่าตอบแทนแรงงาน

1.5.3 ค่าใช้จ่ายของสถานประกอบการ

1.5.4 รายรับของสถานประกอบการ

1.5.5 แหล่งเงินทุนของสถานประกอบการ

1.5.6 สินทรัพย์และหนี้สินของสถานประกอบการ

1.5.7 ผลกระทบจากอุทกภัยต่อสถานประกอบการในปี 2554

1.5.8 ความคิดเห็นและข้อเสนอแนะของสถานประกอบการ

## 1.6 ประโยชน์ของข้อมูล

1.6.1 ใช้ในการวางแผนพัฒนาเศรษฐกิจของประเทศให้มีประสิทธิภาพ กำหนดนโยบายและทิศทางการพัฒนาเศรษฐกิจในระดับประเทศและระดับท้องถิ่น การจัดทำแผนส่งเสริมวิสาหกิจขนาดกลางและขนาดย่อม (SMEs) จัดทำบัญชีประชาชาติเพื่อกำหนดทิศทางการขยายตัวทางเศรษฐกิจ

1.6.2 ใช้เป็นเครื่องมือสำหรับผู้ประกอบการในการวางแผนธุรกิจการตัดสินใจลงทุนการขยายกิจการ ขยายสาขา ซึ่งก่อให้เกิดการจ้างงานเพิ่มขึ้น นอกจากนี้ยังสามารถใช้ข้อมูลพิจารณาเปรียบเทียบกับกิจการอื่นๆ เพื่อให้ธุรกิจประสบความสำเร็จ ซึ่งเป็นผลทำให้การเจริญเติบโตทางด้านเศรษฐกิจในประเทศโดยรวมดีขึ้น

1.6.3 ใช้ในการพิจารณาประกอบการตัดสินใจในการลงทุนการศึกษาวิเคราะห์เชิงลึกในธุรกิจที่อยู่ในความสนใจและเรื่องที่เกี่ยวข้อง

## บทที่ 2 สรุปข้อมูลที่สำคัญ

### 2.1 ข้อมูลทั่วไปของสถานประกอบการธุรกิจ ทางการค้าและธุรกิจทางการบริการ

#### 2.1.1 จำนวนสถานประกอบการ

ผลจากการจัดทำสำมะโนธุรกิจและอุตสาหกรรม พ.ศ. 2555 (ธุรกิจทางการค้าและธุรกิจทางการบริการ) พบว่า จังหวัดยโสธร มีสถานประกอบการทั้งสิ้น 9,705 แห่ง โดยอำเภอเมืองยโสธร มีสถานประกอบการมากที่สุด คือ

จำนวน 3,660 แห่ง รองลงมาอำเภอเลิงนกทา จำนวน 1,664 แห่ง อำเภอกุดชุม จำนวน 1,041 แห่ง อำเภอคำเขื่อนแก้ว จำนวน 756 แห่ง อำเภอมหาชนะชัย จำนวน 725 แห่ง อำเภอไทยเจริญ จำนวน 646 แห่ง อำเภอทรายมูล จำนวน 500 แห่ง อำเภอป่าดิว จำนวน 362 แห่ง และอำเภอค้อวัง จำนวน 351 แห่ง

### ตาราง ก จำนวนและร้อยละของสถานประกอบการธุรกิจฯ จำแนกตามลักษณะของสถานประกอบการ

ลักษณะของสถานประกอบการ	จำนวน	ร้อยละ
<b>รวม</b>	9,705	100.0
<b>ขนาดของสถานประกอบการ</b>		
1 – 15 คน	9,519	98.1
16 – 25 คน	113	1.2
26 – 30 คน	32	0.3
31 – 50 คน	23	0.2
51 – 200 คน	18	0.2
<b>รูปแบบการจัดตั้งตามกฎหมาย</b>		
ส่วนบุคคล	8,376	86.3
ห้างหุ้นส่วนจำกัด ห้างหุ้นส่วนสามัญนิติบุคคล	121	1.3
บริษัทจำกัด บริษัทจำกัด (มหาชน)	108	1.1
ส่วนราชการ รัฐวิสาหกิจ สหกรณ์ อื่น ๆ	1,100	11.3
<b>รูปแบบการจัดตั้งทางเศรษฐกิจ</b>		
สำนักงานแห่งเดียว	9,560	98.5
สำนักงานใหญ่	24	0.3
สำนักงานสาขา	121	1.2
<b>ระยะเวลาในการดำเนินกิจการ</b>		
น้อยกว่า 5 ปี	2,455	25.3
5 – 9 ปี	2,849	29.4
10 – 19 ปี	2,766	28.5
20 – 29 ปี	916	9.4
ตั้งแต่ 30 ปีขึ้นไป	719	7.4

## 2.1.2 ขนาดของสถานประกอบการ

สถานประกอบการธุรกิจทางการค้าและธุรกิจทางการบริการ จำนวนทั้งสิ้น 9,705 แห่ง พบว่า เป็นสถานประกอบการขนาดเล็กเป็นส่วนใหญ่ คือ มีขนาดคนทำงาน 1 – 15 คน จำนวน 9,519 แห่ง หรือ ร้อยละ 98.1 รองลงมา ได้แก่ สถานประกอบการที่มีคนทำงาน 16 - 25 คน จำนวน 113 แห่ง หรือ ร้อยละ 1.2 เป็นสถานประกอบการที่มีคนทำงาน 26 – 30 คน จำนวน 32 แห่ง หรือ ร้อยละ 0.3 เป็นสถานประกอบการที่มีคนทำงาน 31-50 คน จำนวน 23 แห่ง และเป็นสถานประกอบการที่มีคนทำงาน 51-200 คน จำนวน 18 แห่ง

## 2.1.3 รูปแบบการจัดตั้งตามกฎหมาย

สถานประกอบการส่วนใหญ่ จำนวน 8,376 แห่ง หรือประมาณ ร้อยละ 86.3 มีรูปแบบการจัดตั้งเป็นส่วนบุคคล ส่วนสถานประกอบการที่จัดตั้งเป็นห้างหุ้นส่วนจำกัด ห้างหุ้นส่วนสามัญนิติบุคคล มีจำนวน 121 แห่ง หรือ ร้อยละ 1.3 จัดตั้งเป็นรูปแบบบริษัทจำกัด บริษัทจำกัด (มหาชน) จำนวน 108 แห่ง หรือ ร้อยละ 1.1 ที่เหลือเป็นสถานประกอบการที่มีรูปแบบอื่น ๆ ได้แก่ ส่วนราชการ รัฐวิสาหกิจ สหกรณ์ จำนวน 1,100 แห่ง มีประมาณร้อยละ 11.3

## 2.1.4 รูปแบบการจัดตั้งทางเศรษฐกิจ

รูปแบบการจัดตั้งทางเศรษฐกิจของสถานประกอบการธุรกิจทางการค้าและธุรกิจทางการบริการ พบว่า ส่วนใหญ่มีรูปแบบการจัดตั้งเป็นสำนักงานแห่งเดียว จำนวน 9,560 แห่ง หรือ ร้อยละ 98.5 ส่วนสถานประกอบการที่มีการจัดตั้งเป็นสำนักงานสาขา มีจำนวน 121 แห่ง หรือ ร้อยละ 1.2 และที่มีการจัดตั้งเป็นสำนักงานใหญ่ มีจำนวน 24 แห่ง หรือ ร้อยละ 0.3 เท่านั้น

## 2.1.5 ระยะเวลาในการดำเนินการ

สำหรับระยะเวลาในการดำเนินการ พบว่า สถานประกอบการส่วนใหญ่ จำนวน 2,849 แห่ง หรือ ร้อยละ 29.4 มีระยะเวลาในการดำเนินการ 5 – 9 ปี รองลงมา คือ ดำเนินกิจการ 10 - 19 ปี จำนวน 2,766 แห่ง หรือ ร้อยละ 28.5 ดำเนินกิจการน้อยกว่า 5 ปี จำนวน 2,455 แห่ง หรือ ร้อยละ 25.3 ดำเนินกิจการ 20 – 29 ปี จำนวน 916 แห่ง หรือ ร้อยละ 9.4 และสถานประกอบการที่ดำเนินการตั้งแต่ 30 ปีขึ้นไป มีจำนวน 719 แห่ง หรือประมาณร้อยละ 7.4

## 2.1.6 หมวดย่อยธุรกิจ

เมื่อจำแนกตามหมวดย่อยธุรกิจ พบว่ามีสถานประกอบการที่ดำเนินธุรกิจเกี่ยวกับการขายปลีก (ยกเว้นยานยนต์และจักรยายนต์) มากที่สุด จำนวน 4,906 แห่ง หรือ ร้อยละ 50.6 รองลงมา ประกอบกิจกรรมบริการส่วนบุคคลอื่นๆ จำนวน 1,146 แห่ง หรือ ร้อยละ 11.8 ธุรกิจการขนส่งและการขายปลีก การซ่อมแซมยานยนต์และจักรยายนต์ จำนวน 1,123 แห่ง หรือ ร้อยละ 11.6 ประกอบธุรกิจบริการอาหารและเครื่องดื่ม จำนวน 1,073 แห่ง หรือ ร้อยละ 11.1 ธุรกิจการขนส่ง (ยกเว้นยานยนต์และจักรยายนต์) จำนวน 425 แห่ง หรือ ร้อยละ 4.4 ส่วนที่เหลือกระจายอยู่ในธุรกิจประเภทต่างๆ รวม 1,032 แห่ง หรือ ร้อยละ 10.5 (ตาราง ข)



ตาราง ข จำนวนและร้อยละของสถานประกอบการธุรกิจฯ จำแนกตามหมวดย่อยธุรกิจ

หมวดย่อยธุรกิจ	จำนวน	ร้อยละ
รวม	9,705	100.0
การขายส่งและการขายปลีก การซ่อมยานยนต์ และจักรยานยนต์	1,123	11.6
การขายส่ง (ยกเว้นยานยนต์และจักรยานยนต์)	425	4.4
การขายปลีก (ยกเว้นยานยนต์และจักรยานยนต์)	4,906	50.6
ที่พักแรม	45	0.5
การบริการอาหารและเครื่องดื่ม	1,073	11.1
การผลิตภาพยนตร์ วีดีทัศน์ และรายการโทรทัศน์	10	0.1
การบันทึกเสียงลงบนสื่อ และการจัดพิมพ์จำหน่ายหรือเผยแพร่ดนตรี		
การจัดผังรายการและการแพร่ภาพกระจายเสียง	24	0.2
กิจกรรมอสังหาริมทรัพย์	207	2.1
กิจกรรมทางกฎหมายและการบัญชี	32	0.3
กิจกรรมด้านสถาปัตยกรรมและวิศวกรรม รวมถึงการทดสอบ และการวิเคราะห์ทางเทคนิค	7	0.1
การโฆษณาและการวิจัยตลาด	22	0.2
กิจกรรมทางวิชาชีพ วิทยาศาสตร์ และเทคนิคอื่นๆ	34	0.3
กิจกรรมการให้เช่า กิจกรรมของตัวแทนธุรกิจท่องเที่ยว การจัดหาเที่ยว	59	0.6
การบริการสำรองและกิจกรรมที่เกี่ยวข้อง		
การบริการรักษาความปลอดภัยและการสืบสวน การบริการด้านการบริหาร และสนับสนุนการดำเนินงานของสำนักงาน และกิจกรรมอื่นๆ	88	0.9
ที่สนับสนุนทางธุรกิจ		
กิจกรรมการสร้างสรรค์ศิลปะและความบันเทิง การพนันและการเสี่ยงโชค	231	2.4
กิจกรรมด้านการกีฬา ความบันเทิง และการนันทนาการ	97	1.0
การซ่อมคอมพิวเตอร์และของใช้ส่วนบุคคลและของใช้ในครัวเรือน	176	1.8
กิจกรรมบริการส่วนบุคคลอื่นๆ	1,146	11.8

หมายเหตุ : - ไม่มีข้อมูล หรือข้อมูลมีค่าเป็น 0 หรือมีข้อมูลจำนวนเล็กน้อย

## 2.2 ข้อมูลสถิติที่สำคัญจำแนกตามขนาดของสถานประกอบการ และหมวดย่อยธุรกิจ

### 2.2.1 คนทำงานและค่าตอบแทนแรงงาน

#### 1) จำนวนคนทำงาน

จังหวัดยโสธร มีจำนวนคนทำงานทั้งสิ้น 27,423 คน ส่วนใหญ่อยู่ในสถานประกอบการขนาดเล็ก ที่มีคนทำงาน 1-15 คน มีจำนวน 21,915 คน หรือร้อยละ 79.9 และอยู่ในสถานประกอบกิจการการขายปลีกมากที่สุด จำนวน 11,530 คน หรือ ร้อยละ 42.0 รองลงมาอยู่ในสถานประกอบการบริการอาหารและเครื่องดื่ม จำนวน 4,005 คน หรือร้อยละ 14.6 อยู่ในสถานประกอบการการสร้างสรรค์ศิลปะและความบันเทิง จำนวน 3,824 คน หรือร้อยละ 13.9

#### 2) จำนวนลูกจ้าง

จำนวนลูกจ้างของจังหวัดยโสธร จำนวนทั้งสิ้น 13,134 คน ส่วนใหญ่อยู่ในสถานประกอบการขนาดเล็ก จำนวน 7,848 คน หรือร้อยละ 59.8 และอยู่ในกิจการขายปลีกมากที่สุด จำนวน 3,603 คน หรือ ร้อยละ 27.5 รองลงมาอยู่ในสถานประกอบการกิจการการสร้างสรรค์ศิลปะและความบันเทิง จำนวน 3,569 คน หรือร้อยละ 27.2 อยู่ในสถานประกอบการบริการอาหารและเครื่องดื่ม จำนวน 2,477 แห่ง หรือร้อยละ 18.9 เป็นต้น

#### 3) ค่าตอบแทนแรงงาน

ลูกจ้างที่ปฏิบัติงานในสถานประกอบการในจังหวัดยโสธรได้รับค่าตอบแทนแรงงานรวมประมาณ 777.6 ล้านบาท หรือโดยเฉลี่ยต่อคนต่อปี 59,206.0 บาท โดยลูกจ้างที่อยู่ในสถานประกอบการที่มีคนทำงาน 51 - 200 คน ได้รับค่าตอบแทนสูงสุด โดยเฉลี่ยต่อคนต่อปี จำนวน 79,784.1 บาท เมื่อจำแนกค่าตอบแทนแรงงาน

ตามหมวดย่อยธุรกิจ พบว่า ผู้ที่ปฏิบัติงานในกิจกรรมการทางกฎหมายและการบัญชี ได้รับค่าตอบแทนแรงงานเฉลี่ยต่อคนต่อปีสูงสุด คือ 107,305.6 บาท รองลงมา ได้แก่ ผู้ที่ปฏิบัติงานในกิจกรรมอสังหาริมทรัพย์ ได้รับค่าตอบแทนต่อคนต่อปี 104,635.7 บาท ผู้ปฏิบัติงานในธุรกิจการขายส่งและการขายปลีก การซ่อมแซมยานยนต์และจักรยานยนต์ ได้รับค่าตอบแทนต่อคนต่อปี 91,952.5 บาท ผู้ปฏิบัติงานในธุรกิจการขายส่ง (ยกเว้น ยานยนต์และจักรยานยนต์) ได้รับค่าตอบแทนต่อคนต่อปี 91,359.7 บาท สำหรับผู้ที่ปฏิบัติงานอยู่ในกิจกรรมการสร้างสรรค์ศิลปะและความบันเทิง การพนันและการเสี่ยงโชค ได้รับค่าตอบแทนเฉลี่ยต่อคนต่อปีต่ำที่สุด คือ 7,636.8 บาท

ตาราง ค จำนวนและร้อยละของพนักงาน ลูกจ้าง และค่าตอบแทนแรงงาน จำแนกตามขนาดของ  
สถานประกอบการ และหมวดย่อยธุรกิจ

ขนาดของสถานประกอบการ/ หมวดย่อยธุรกิจ	จำนวน สถาน- ประกอบ การ	คนทำงาน		ลูกจ้าง		ค่าตอบแทนแรงงาน	
		จำนวน	ร้อยละ	จำนวน	ร้อยละ	มูลค่า (พันบาท)	เฉลี่ย ต่อคน ต่อปี (บาท)
<b>รวม</b>	<b>9,705</b>	<b>27,423</b>	<b>100.0</b>	<b>13,134</b>	<b>100.0</b>	<b>777,611.4</b>	<b>59,206.0</b>
<b>ขนาดของสถานประกอบการ</b>							
1 – 15 คน	9,519	21,915	79.9	7,848	59.8	525,756.5	66,992.4
16 – 25 คน	113	2,339	8.5	2,208	16.8	65,021.6	29,448.2
26 – 30 คน	32	916	3.3	880	6.7	17,029.8	19,352.0
31 – 50 คน	23	893	3.3	860	6.5	63,052.4	73,316.7
51 – 200 คน	18	1,361	5.0	1,338	10.2	106,751.1	79,784.1
<b>หมวดย่อยธุรกิจ</b>							
การขายส่งและการขายปลีก การซ่อมยานยนต์ และจักรยานยนต์	1,123	2,979	10.9	1,496	11.4	137,560.9	91,952.5
การขายส่ง (ยกเว้นยานยนต์และจักรยานยนต์)	425	1,707	6.2	1,033	7.9	94,374.6	91,359.7
การขายปลีก (ยกเว้นยานยนต์และจักรยานยนต์)	4,906	11,530	42.0	3,602	27.5	248,891.0	69,098.0
ที่พักแรม	45	467	1.7	383	2.9	28,596.5	74,664.5
การบริการอาหารและเครื่องดื่ม	1,073	4,005	14.6	2,477	18.9	205,144.0	82,819.5
การผลิตภาพยนตร์ วีดิทัศน์ และรายการโทรทัศน์ การบันทึกเสียง ลงบนสื่อ และการจัดพิมพ์จำหน่ายหรือเผยแพร่ดนตรี	10	50	0.2	38	0.3	1,707.0	44,921.1
การจัดผังรายการและการแพร่ภาพกระจายเสียง	24	83	0.3	47	0.4	3,137.0	66,744.7
กิจกรรมอสังหาริมทรัพย์	207	340	1.2	42	0.3	4,394.7	104,635.7
กิจกรรมทางกฎหมายและการบัญชี	32	68	0.2	18	0.1	1,931.5	107,305.6
กิจกรรมด้านสถาปัตยกรรมและวิศวกรรม รวมถึงการ ทดสอบ และการวิเคราะห์ทางเทคนิค	7	19	0.1	12	0.1	834.8	69,566.7
การโฆษณาและการวิจัยตลาด	22	46	0.2	18	0.1	1,099.6	61,088.9
กิจกรรมทางวิชาชีพ วิทยาศาสตร์ และเทคนิคอื่นๆ	34	68	0.3	16	0.1	982.6	61,412.5
กิจกรรมการให้เช่า กิจกรรมของตัวแทนธุรกิจท่องเที่ยว การจัดนำเที่ยว การบริการสำรองและกิจกรรมที่เกี่ยวข้อง	59	184	0.7	95	0.7	3,100.8	32,640.0
การบริการรักษาความปลอดภัยและการสืบสวน การบริการ ด้านการบริหารและสนับสนุนการดำเนินงานของสำนักงาน และกิจกรรมอื่นๆ ที่สนับสนุนทางธุรกิจ	88	154	0.5	12	-	541.4	45,116.7
กิจกรรมการสร้างสรรคดีศิลปะและความบันเทิง การพนัน และการเสี่ยงโชค	231	3,826	13.9	3,570	27.2	27,263.4	7,636.8
กิจกรรมด้านการกีฬา ความบันเทิง และการนันทนาการ	97	179	0.7	41	0.3	2,572.1	62,734.1
การซ่อมคอมพิวเตอร์และของใช้ส่วนบุคคลและ ของใช้ในครัวเรือน	176	305	1.1	74	0.6	4,767.5	64,425.7
กิจกรรมบริการส่วนบุคคลอื่นๆ	1,146	1,413	5.2	159	1.2	10,018.1	63,006.9

หมายเหตุ : - ไม่มีข้อมูล หรือข้อมูลมีค่าเป็น 0 หรือมีข้อมูลจำนวนเล็กน้อย

## 2.2.2 รายได้จากการดำเนินงาน ค่าใช้จ่ายชั้นกลางและมูลค่าเพิ่ม

การประกอบธุรกิจทางการค้าและธุรกิจ  
ทางการบริการในจังหวัดยโสธร มีรายได้จากการ  
ดำเนินงาน รวมทั้งสิ้นประมาณ 20,797.6 ล้านบาท

ส่วนค่าใช้จ่ายชั้นกลางในการดำเนินธุรกิจมีประมาณ  
14,735.7 ล้านบาท และมีมูลค่าเพิ่มจากการดำเนิน  
กิจการ ประมาณ 6,061.9 ล้านบาท โดยมีมูลค่าเพิ่ม  
ต่อรายได้จากการดำเนินงาน มีสัดส่วนประมาณ  
ร้อยละ 29.1

### ตาราง ง รายได้จากการดำเนินงาน ค่าใช้จ่ายชั้นกลาง มูลค่าเพิ่มและมูลค่าเพิ่มต่อรายรับ จำแนกตามขนาดของ สถานประกอบการและหมวดย่อยธุรกิจ

(หน่วย : พันบาท)

ขนาดของสถานประกอบการ/ หมวดย่อยธุรกิจ	รายได้จากการดำเนินงาน		ค่าใช้จ่ายชั้นกลาง		มูลค่าเพิ่ม		มูลค่าเพิ่ม ต่อรายได้ จากการ ดำเนินงาน (ร้อยละ)
	มูลค่า (พันบาท)	ร้อยละ	มูลค่า (พันบาท)	ร้อยละ	มูลค่า (พันบาท)	ร้อยละ	
<b>รวม</b>	20,797,592.7	100.0	14,735,660.8	100.0	6,061,931.9	100.0	29.1
<b>ขนาดของสถานประกอบการ</b>							
1 – 15 คน	12,984,052.6	62.4	8,287,085.9	56.2	4,696,966.7	77.5	36.2
16 – 25 คน	2,070,919.4	10.0	1,601,095.2	10.9	469,824.2	7.8	22.7
26 – 30 คน	267,628.7	1.3	188,852.3	1.3	78,776.4	1.3	29.4
31 – 50 คน	2,192,990.3	10.5	1,820,634.8	12.3	372,355.5	6.1	17.0
51 – 200 คน	3,282,001.8	15.8	2,837,992.6	19.3	444,009.2	7.3	13.5
<b>หมวดย่อยธุรกิจ</b>							
การขายส่งและการขายปลีก การซ่อมยานยนต์ และจักรยายนต์	3,504,905.5	16.9	2,736,116.8	18.6	768,788.7	12.7	21.9
การขายส่ง (ยกเว้นยานยนต์และจักรยายนต์)	5,077,349.8	24.4	4,041,712.9	27.4	1,035,636.9	17.1	20.4
การขายปลีก (ยกเว้นยานยนต์และจักรยายนต์)	9,705,857.0	46.7	6,465,320.4	43.9	3,240,536.9	53.5	33.4
ที่พักแรม	146,452.6	0.7	66,671.5	0.5	79,781.1	1.3	54.5
การบริการอาหารและเครื่องดื่ม	1,835,859.5	8.8	1,208,545.9	8.2	627,313.7	10.3	34.2
การผลิตภาพยนตร์ วิดีทัศน์ และรายการโทรทัศน์ การบันทึกเสียง ลงบนสื่อ และการจัดพิมพ์จำหน่ายหรือเผยแพร่ดนตรี	11,707.2	0.1	4,224.2	-	7,483.0	0.1	63.9
การจัดผังรายการและการแพร่ภาพกระจายเสียง	10,826.5	0.1	4,364.4	-	6,462.1	0.1	59.7
กิจกรรมอสังหาริมทรัพย์	39,438.7	0.2	10,876.1	0.1	28,562.6	0.5	72.4
กิจกรรมทางกฎหมายและการบัญชี	31,577.5	0.2	6,384.7	-	25,192.7	0.4	79.8
กิจกรรมด้านสถาปัตยกรรมและวิศวกรรม รวมถึงการ ทดสอบ และการวิเคราะห์ทางเทคนิค	4,648.6	-	625.5	-	4,023.1	0.1	86.5
การโฆษณาและการวิจัยตลาด	8,692.5	-	5,400.1	-	3,292.4	0.1	37.9
กิจกรรมทางวิชาชีพ วิทยาศาสตร์ และเทคนิคอื่นๆ	16,636.7	0.1	7,210.7	-	9,426.0	0.2	56.7
กิจกรรมการให้เช่า กิจกรรมของตัวแทนธุรกิจท่องเที่ยว	20,815.3	0.1	5,949.7	-	14,865.7	0.2	71.4
การจัดนำเที่ยว การบริการสำรองและกิจกรรมที่เกี่ยวข้อง	30,848.6	0.1	16,628.5	0.1	14,220.1	0.2	46.1
การบริการรักษาความปลอดภัยและการสืบสวน การบริการ ด้านการบริหารและสนับสนุนการดำเนินงานของสำนักงาน และกิจการอื่นๆ ที่สนับสนุนทางธุรกิจ	59,407.3	0.3	15,194.3	0.1	44,213.0	0.7	74.4
กิจกรรมการสร้างสรรคดีศิลปะและความบันเทิง การพนัน และการเสี่ยงโชค	24,219.6	0.1	8,196.8	0.1	16,022.8	0.3	66.2
กิจกรรมด้านการกีฬา ความบันเทิง และการนันทนาการ	129,985.4	0.6	78,256.9	0.5	51,728.6	0.9	39.8
กิจกรรมบริการส่วนบุคคลอื่นๆ	129,487.2	0.6	49,632.9	0.3	79,854.3	1.3	61.7

หมายเหตุ : - ไม่มีข้อมูล หรือข้อมูลมีค่าเป็น 0 หรือมีข้อมูลจำนวนเล็กน้อย

**2.2.3 รายได้จากการดำเนินงานและมูลค่าเพิ่มเฉลี่ยต่อสถานประกอบการ**  
รายได้จากการดำเนินงานเฉลี่ยต่อสถานประกอบการในจังหวัดยโสธร มีมูลค่าประมาณ 2.1 ล้านบาท และรายได้เฉลี่ยต่อคนทำงาน มีมูลค่าประมาณ 758,400 บาท

**2.2.4 รายได้จากการดำเนินงาน และมูลค่าเพิ่มเฉลี่ยต่อคนทำงาน**  
สำหรับมูลค่าเพิ่มเฉลี่ยต่อสถานประกอบการและเฉลี่ยต่อคนทำงาน มีมูลค่าประมาณ 624,619 บาท และ 221,053 บาท ตามลำดับ

**ตาราง จ รายได้จากการดำเนินงานและมูลค่าเพิ่มเฉลี่ยต่อสถานประกอบการ และต่อคนทำงาน จำแนกตามขนาดของสถานประกอบการ และหมวดย่อยธุรกิจ**

(หน่วย : พันบาท)

ขนาดของสถานประกอบการ/ หมวดย่อยธุรกิจ	รายได้จากการดำเนินงานเฉลี่ย		มูลค่าเพิ่มเฉลี่ย	
	ต่อสถาน- ประกอบการ	ต่อคนทำงาน	ต่อสถาน- ประกอบการ	ต่อคนทำงาน
<b>รวม</b>	2,143.0	758.4	624.5	221.1
<b>ขนาดของสถานประกอบการ</b>				
1 – 15 คน	1,364.0	592.5	493.4	214.3
16 – 25 คน	18,326.7	885.4	4,157.7	200.9
26 – 30 คน	8,363.4	292.2	2,461.8	86.0
31 – 50 คน	95,347.4	2,455.8	16,189.4	417.0
51 – 200 คน	182,333.4	2,411.5	24,667.2	326.2
<b>หมวดย่อยธุรกิจ</b>				
การขายส่งและการขายปลีก การซ่อมยานยนต์ และจักรยานยนต์	3,121.0	1,176.1	684.6	258.0
การขายส่ง (ยกเว้นยานยนต์และจักรยานยนต์)	11,946.7	2,974.4	2,436.8	606.7
การขายปลีก (ยกเว้นยานยนต์และจักรยานยนต์)	1,978.4	841.8	660.5	281.1
ที่พักแรม	3,254.5	313.6	1,772.9	170.8
การบริการอาหารและเครื่องดื่ม	1,711.0	458.4	584.6	156.6
การผลิตภาพยนตร์ วีดิทัศน์ และรายการโทรทัศน์ การบันทึกเสียง ลงบนสื่อ และการจัดพิมพ์จำหน่ายหรือเผยแพร่ดนตรี	1,170.7	234.1	748.3	149.7
การจัดผังรายการและการแพร่ภาพกระจายเสียง	451.1	130.4	269.3	77.9
กิจกรรมอสังหาริมทรัพย์	190.5	116.0	138.0	84.0
กิจกรรมทางกฎหมายและการบัญชี	986.8	464.4	787.3	370.5
กิจกรรมด้านสถาปัตยกรรมและวิศวกรรม รวมถึงการ ทดสอบ และการวิเคราะห์ทางเทคนิค	664.1	244.7	574.7	211.7
การโฆษณาและการวิจัยตลาด	395.1	189.0	149.7	71.6
กิจกรรมทางวิชาชีพ วิทยาศาสตร์ และเทคนิคอื่นๆ	489.3	244.7	277.2	138.6
กิจกรรมการให้เช่า กิจกรรมของตัวแทนธุรกิจท่องเที่ยว การจัดนำเที่ยว การบริการสำรองและกิจการที่เกี่ยวข้อง	352.8	113.1	252.0	80.8
การบริการรักษาความปลอดภัยและการสืบสวน การบริการ ด้านการบริหารและสนับสนุนการดำเนินงานของสำนักงาน และกิจการอื่นๆ ที่สนับสนุนทางธุรกิจ	350.6	200.3	161.6	92.3
กิจกรรมการสร้างสรรค์ศิลปะและความบันเทิง การพนัน และการเสี่ยงโชค	257.5	15.5	191.4	11.6
กิจกรรมด้านการกีฬา ความบันเทิง และการนันทนาการ	249.7	135.5	165.2	89.5
การซ่อมคอมพิวเตอร์และของใช้ส่วนบุคคลและของใช้ในครัวเรือน	738.6	426.2	293.9	169.6
กิจกรรมบริการส่วนบุคคลอื่นๆ	113.0	91.6	69.7	56.5



# ตารางสถิติ

ตอนที่ 1 ข้อมูลการดำเนินกิจการของสถานประกอบการธุรกิจฯ  
จำแนกตามขนาดของสถานประกอบการ

## สารบัญตารางสถิติ

- ตอนที่ 1 ข้อมูลการดำเนินกิจการของสถานประกอบการธุรกิจฯ จำแนกตามขนาดของสถานประกอบการ
- ตาราง 1 ข้อมูลสถิติที่สำคัญของสถานประกอบการธุรกิจในปี 2554 จำแนกตามขนาดของสถานประกอบการ
- ตาราง 2 จำนวนคนทำงานของสถานประกอบการธุรกิจในปี 2554 จำแนกตามสถานภาพการทำงาน เพศ และขนาดของสถานประกอบการ
- ตาราง 3 จำนวนสถานประกอบการธุรกิจที่มีลูกจ้าง จำแนกตามจำนวนวันทำงานต่อสัปดาห์ จำนวนชั่วโมงทำงานเฉลี่ยต่อวันของลูกจ้าง และขนาดของสถานประกอบการ
- ตาราง 4 ค่าตอบแทนแรงงานของสถานประกอบการธุรกิจ ในปี 2554 จำแนกตามขนาดของสถานประกอบการ
- ตาราง 5 ค่าใช้จ่ายทั้งสิ้น มูลค่าสินค้าและวัสดุประกอบและส่วนเปลี่ยนแปลงสินค้าของสถานประกอบการธุรกิจปี 2554 จำแนกตามขนาดของสถานประกอบการ
- ตาราง 6 รายรับทั้งสิ้นของสถานประกอบการธุรกิจในปี 2554 จำแนกตามขนาดของสถานประกอบการ
- ตาราง 7 มูลค่าตามบัญชีของสินทรัพย์สถานประกอบการ ณ วันที่ 1 มกราคม 2554 จำแนกตามขนาดของสถานประกอบการ
- ตาราง 8 มูลค่าตามบัญชีของสินทรัพย์สถานประกอบการ ณ วันที่ 31 ธันวาคม 2554 จำแนกตามขนาดของสถานประกอบการ
- ตาราง 9 มูลค่าสินทรัพย์ถาวรที่เปลี่ยนแปลงของสถานประกอบการธุรกิจ ระหว่าง มกราคม – ธันวาคม 2554 จำแนกตามขนาดของสถานประกอบการ

ตาราง 1 ข้อมูลสถิติที่สำคัญของสถานประกอบการธุรกิจในปี 2554 จำแนกตามขนาดของสถานประกอบการ

TABLE 1 PRINCIPAL STATISTICS OF BUSINESS ESTABLISHMENTS IN 2011 BY SIZE OF ESTABLISHMENT

ขนาดของสถานประกอบการ Number of establishments	จำนวน สถานประกอบการ Number of establishments	จำนวน คนทำงาน Number of persons engaged	ลูกจ้าง Employees		รายได้จากการ ดำเนินงาน Income	ค่าใช้จ่าย ขั้นกลาง Intermediate consumption	มูลค่าเพิ่ม Value added	Size of establishment
			จำนวน Number	ค่าตอบแทน แรงงาน Remuneration				
รวม	9,705	27,423	13,134	777,611.4	20,797,592.7	14,735,660.8	6,061,931.9	Total
1 - 15 คน	9,519	21,915	7,848	525,756.5	12,984,052.6	8,287,085.9	4,696,966.7	1 - 15 persons
16 - 25 คน	113	2,339	2,208	65,021.6	2,070,919.4	1,601,095.2	469,824.2	16 - 25 persons
26 - 30 คน	32	916	880	17,029.8	267,628.7	188,852.3	78,776.4	26 - 30 persons
31 - 50 คน	23	893	860	63,052.4	2,192,990.3	1,820,634.8	372,355.5	31 - 50 persons
51 - 200 คน	18	1,361	1,338	106,751.1	3,282,001.8	2,837,992.6	444,009.2	51 - 200 persons

ที่มา : สำนักงานธุรกิจและอุตสาหกรรม พ.ศ. 2555 (ธุรกิจทางการค้าและธุรกิจทางการบริการ) จังหวัด ยโสธร สำนักงานสถิติแห่งชาติ กระทรวงเทคโนโลยีสารสนเทศและการสื่อสาร

Source : The 2012 Business and Industrial Census (Trade and Services Industry) Yasothon Province, National Statistical Office, Ministry of Information and Communication Technology.

ตาราง 2 จำนวนคนทำงานของสถานประกอบการธุรกิจในปี 2554 จำแนกตามสถานภาพการทำงาน เพศ และขนาดของสถานประกอบการ

TABLE 2 NUMBER OF PERSONS ENGAGED OF BUSINESS ESTABLISHMENTS IN 2011 BY WORK STATUS, SEX AND SIZE OF ESTABLISHMENT

(พันบาท In Thousand Baht)

ขนาดของสถานประกอบการ	จำนวน สถาน- ประกอบการ	รวม		คนทำงานโดยไม่ได้รับค่าจ้าง/ เงินเดือน		รวม		ลูกจ้าง		ระดับปฏิบัติการ		Size of establishment					
		ชาย	หญิง	รวม	ชาย	หญิง	รวม	ชาย	หญิง	ระดับบริหารจัดการ							
										Management level	Operation level						
Male	Female	Total	Male	Female	Total	Male	Female	Male	Female	Male	Female						
รวม	9,705	27,423	14,357	13,066	14,289	6,981	7,308	13,134	7,376	5,758	427	206	221	12,707	7,170	5,537	Total
1 - 15 คน	9,519	21,915	10,352	11,563	14,067	6,813	7,253	7,848	3,538	4,310	219	96	123	7,629	3,442	4,187	1 - 15 persons
16 - 25 คน	113	2,339	1,990	349	130	100	30	2,208	1,890	319	79	56	23	2,129	1,834	296	16 - 25 persons
26 - 30 คน	32	916	848	68	36	34	2	880	814	66	21	5	16	859	809	50	26 - 30 persons
31 - 50 คน	23	893	545	348	33	20	13	860	525	334	46	18	28	814	507	306	31 - 50 persons
51 - 200 คน	18	1,361	623	738	23	14	9	1,338	609	729	62	31	31	1,276	578	698	51 - 200 persons

ที่มา : สำนักทะเบียนการค้าและธุรกิจทางบริการ จังหวัด ยโสธร สำนักงานสถิติแห่งชาติ กระทรวงเทคโนโลยีสารสนเทศและการสื่อสาร

Source : The 2012 Business and Industrial Census (Trade and Services Industry) Yasothon Province, National Statistical Office, Ministry of Information and Communication Technology.



ตาราง 3 จำนวนสถานประกอบการธุรกิจที่มีลูกจ้าง จำแนกตามจำนวนวันทำงานต่อสัปดาห์ จำนวนชั่วโมงทำงานเฉลี่ยต่อวันของลูกจ้าง และขนาดของสถานประกอบการ

TABLE 3 NUMBER OF BUSINESS ESTABLISHMENT'S EMPLOYEES BY NUMBER OF DAYS WORKED PER WEEK, AVERAGE NUMBER OF HOURS WORKED PER DAY BY EMPLOYEES AND SIZE OF ESTABLISHMENT

ขนาดของสถานประกอบการ	(พันบาท In Thousand Baht)														
	จำนวนสถาน- ประกอบการที่มีลูกจ้าง		ลูกจ้าง				Employees				Size of establishment				
	จำนวน	ร้อยละ	จำนวน	ร้อยละ	จำนวน	ร้อยละ	จำนวน	ร้อยละ	จำนวน	ร้อยละ	จำนวน	ร้อยละ			
รวม	3,004	100.0	193	6.4	806	26.8	2,005	66.7	483	16.1	2,008	66.9	513	17.1	Total
1 - 15 คน	2,818	100.0	90	3.2	751	26.7	1,977	70.2	373	13.2	1,937	68.7	509	18.1	1 - 15 persons
16 - 25 คน	113	100.0	64	57.0	28	24.8	21	18.3	73	65.0	40	35.0	-	-	16 - 25 persons
26 - 30 คน	32	100.0	25	78.1	3	9.4	4	12.5	26	81.3	6	18.8	-	-	26 - 30 persons
31 - 50 คน	23	100.0	10	43.5	12	52.2	1	4.4	9	38.7	12	52.2	2	9.2	31 - 50 persons
51 - 200 คน	18	100.0	4	22.2	12	66.7	2	11.1	2	11.1	14	77.8	2	11.1	51 - 200 persons

ที่มา : สำนักงานธุรกิจและอุตสาหกรรม พ.ศ. 2555 (ธุรกิจทางการค้าและธุรกิจทางการบริการ) จังหวัด ยโสธร สำนักงานสถิติแห่งชาติ กระทรวงเทคโนโลยีสารสนเทศและการสื่อสาร

Source : The 2012 Business and Industrial Census (Trade and Services Industry) Yasothon Province, National Statistical Office, Ministry of Information and Communication Technology.

ตาราง 4 ค่าตอบแทนแรงงานของสถานประกอบการธุรกิจในปี 2554 จำแนกตามขนาดของสถานประกอบการ

TABLE 4 REMUNERATION OF BUSSINESS ESTABLISHMENTS IN 2011 BY SIZE OF ESTABLISHMENT

(พันบาท In Thousand Baht)

ขนาดของสถานประกอบการ	จำนวน สถาน- ประกอบการ	จำนวนลูกจ้าง Number of employees	รวม Total	ค่าจ้าง เงินเดือน Wages, salaries	โบนัส ฯลฯ Overtime bonus etc.	สวัสดิการและผลประโยชน์ตอบแทน		เงินที่สถานประกอบการ จ่ายสมทบเข้ากองทุน เพื่อการประกันสังคม ฯลฯ Employer's contribution to social security	Size of establishment
						Fringe benefits อื่น ๆ Others	Medical care Others		
รวม	9,705	13,134	777,611.4	643,359.4	88,704.0	367.8	32,472.4	12,707.8	Total
1 - 15 คน	9,519	7,848	525,756.5	430,035.9	61,046.5	143.4	28,856.2	5,674.5	1 - 15 persons
16 - 25 คน	113	2,208	65,021.6	59,138.7	2,616.0	60.0	1,476.0	1,731.0	16 - 25 persons
26 - 30 คน	32	880	17,029.8	15,777.2	300.0	100.0	414.5	438.1	26 - 30 persons
31 - 50 คน	23	860	63,052.4	48,669.2	12,194.4	26.9	573.9	1,587.9	31 - 50 persons
51 - 200 คน	18	1,338	106,751.1	89,738.4	12,547.0	37.5	1,151.8	3,276.2	51 - 200 persons

ที่มา : สำนักงานธุรกิจและอุตสาหกรรม พ.ศ. 2555 (ธุรกิจทางการค้าและธุรกิจทางการบริการ) จังหวัด ยโสธร สำนักงานสถิติแห่งชาติ กระทรวงเทคโนโลยีสารสนเทศและการสื่อสาร

Source : The 2012 Business and Industrial Census (Trade and Services Industry) Yasothon Province, National Statistical Office, Ministry of Information and Communication Technology.

ตาราง 5 ค่าใช้จ่ายทั้งสิ้น มูลค่าสินค้าและวัสดุประกอบและส่วนเปลี่ยนแปลงสินค้าของสถานประกอบการธุรกิจปี 2554 จำแนกตามขนาดของสถานประกอบการ

TABLE 5 TOTAL EXPENSES, VALUE OF STOCKS AND CHANGE IN VALUE OF STOCKS OF BUSINESS ESTABLISHMENTS IN 2011 BY SIZE OF ESTABLISHMENT

ขนาดของสถานประกอบการ	จำนวนสถานประกอบการ	รวม	ค่าซื้อสินค้าเพื่อการจำหน่ายและ/หรือให้บริการ	ค่าไฟฟ้า	ค่าน้ำประปา	ค่าน้ำมันเชื้อเพลิง	ค่าใช้จ่ายเกี่ยวกับบริการอินเทอร์เน็ต	ค่าใช้จ่ายเกี่ยวกับบริการ	ค่าซ่อมแซม	ค่าเช่ายานพาหนะ เครื่องจักร และเครื่องมือ ฯลฯ	ค่าเช่าอาคาร	ค่าใช้จ่ายอื่นๆ	มูลค่าสินค้าและวัสดุประกอบคงเหลือ		ส่วนเปลี่ยนแปลงของสินค้าและวัสดุประกอบคงเหลือ
													Value of goods purchased for sale or rendering services	Electricity	
ขนาดของสถานประกอบการ	Number of establishments	Total	Value of goods purchased for sale or rendering services	Electricity	Water supply	Fuels	Cost of internet services	Repair and maintenance of computer accessories etc.	Repair on construction, vehicles, machinery etc.	Rent on vehicles, machinery and equipment etc.	Rent on building	Other expenses	Value of stocks	Value of stocks	Change in value of stocks
<b>รวม</b>	<b>9,705</b>	<b>14,875,648.4</b>	<b>13,693,938.2</b>	<b>154,974.7</b>	<b>24,578.7</b>	<b>216,239.4</b>	<b>4,874.7</b>	<b>2,923.7</b>	<b>60,270.3</b>	<b>25,921.0</b>	<b>78,842.5</b>	<b>613,085.3</b>	<b>2,296,354.8</b>	<b>2,344,172.2</b>	<b>47,817.4</b>
1 - 15 คน	9,519	8,383,832.2	7,638,334.1	107,089.5	20,894.0	178,795.8	3,919.1	2,080.6	44,352.7	11,974.3	73,560.3	302,831.9	1,697,601.9	1,775,646.4	78,044.5
16 - 25 คน	113	1,611,917.5	1,485,295.9	8,597.4	1,122.5	6,038.3	345.5	369.9	2,282.5	2,212.8	2,151.6	103,501.3	143,410.7	152,701.3	9,290.6
26 - 30 คน	32	192,064.3	161,242.3	11,301.5	318.4	1,575.7	53.9	65.0	3,790.2	4,781.7	170.5	8,765.2	583.0	8,117.0	7,534.0
31 - 50 คน	23	1,845,471.9	1,674,613.4	12,153.8	447.3	14,987.4	415.2	252.8	4,951.0	1,596.4	989.5	135,065.1	239,417.0	231,387.5	-8,029.4
51 - 200 คน	18	2,842,362.6	2,734,452.5	15,832.6	1,796.5	14,842.3	141.0	155.5	4,893.9	5,355.8	1,970.7	62,921.8	215,342.2	176,320.0	-39,022.2
															<b>Total</b>

ที่มา : สำนักงานธุรกิจและอุตสาหกรรม พ.ศ. 2555 (ธุรกิจทางการค้าและธุรกิจบริการ) จังหวัด ยโสธร สำนักงานสถิติแห่งชาติ กระทรวงเทคโนโลยีสารสนเทศและการสื่อสาร

Source : The 2012 Business and Industrial Census (Trade and Services Industry) Yasothon Province, National Statistical Office, Ministry of Information and Communication Technology.

ตาราง 6 รายรับทั้งสิ้นของสถานประกอบการธุรกิจในปี 2554 จำแนกตามขนาดของสถานประกอบการ

TABLE 6 TOTAL RECEIPTS OF BUSINESS ESTABLISHMENTS IN 2011 BY SIZE OF ESTABLISHMENT

จำนวน สถาน ประกอบการ	จำนวน สถาน ประกอบการ ที่มีรายรับ ผ่านเว็บไซต์	จำนวน สถาน ประกอบการ	รวม Total	รายรับจากการขายสินค้าและบริการ		รายรับจาก การให้เช่าที่ดิน	รายรับจากการ ให้เช่าอาคาร	รายรับจากการ ให้เช่ายานพาหนะ เครื่องจักรและ เครื่องมือ ฯลฯ	ดอกเบี้ยรับ/ เงินปันผลรับ Interest/ dividend	กำไรจากการ เปลี่ยนแปลง อัตรา แลกเปลี่ยน	รายรับอื่นๆ	รวม	ขนาดของสถานประกอบการ
				รวม Total	ผ่านเว็บไซต์								
9,705	5	20,771,325.5	20,676,450.1	3,938.0	16,657.5	2,881.4	1,665.8	4,605.3	287.3	68,778.0	Total		
1 - 15 คน	4	12,925,049.5	12,850,481.0	138.0	15,157.5	2,269.4	160.0	3,883.8	-	53,097.7	1 - 15 persons		
16 - 25 คน	113	2,063,546.1	2,057,900.2	-	1,500.0	240.0	-	130.0	287.3	3,488.6	16 - 25 persons		
26 - 30 คน	32	260,094.7	260,057.2	-	-	-	-	-	-	37.5	26 - 30 persons		
31 - 50 คน	23	2,201,019.7	2,194,125.9	-	-	372.0	-	-	-	6,521.7	31 - 50 persons		
51 - 200 คน	18	3,321,615.5	3,313,885.8	D	-	-	1,505.8	591.5	-	5,632.4	51 - 200 persons		

หมายเหตุ : D หมายถึง ตัวเลขที่ไม่เปิดเผย

Note : D mean disclosure prohibited

ที่มา : สำนักงานธุรกิจและอุตสาหกรรม พ.ศ. 2555 (ธุรกิจทางการค้าและธุรกิจทางการบริการ) จังหวัด ยโสธร สำนักงานสถิติแห่งชาติ กระทรวงเทคโนโลยีสารสนเทศและการสื่อสาร

Source : The 2012 Business and Industrial Census (Trade and Services Industry) Yasothon Province, National Statistical Office, Ministry of Information and Communication Technology.

ตาราง 7 มูลค่าตามบัญชีของสินทรัพย์ของสถานประกอบการธุรกิจ ณ วันที่ 1 มกราคม 2554 จำแนกตามขนาดของสถานประกอบการ

TABLE 7 BOOK VALUE OF ASSETS OF BUSSINESS ESTABLISHMENTS ON JANUARY 1, 2011 BY SIZE OF ESTABLISHMENT

จำนวน สถาน- ประกอบการ	มูลค่าตามบัญชีของสินทรัพย์ต้นงวด											สินทรัพย์อื่น ๆ	สินทรัพย์ ถาวรอื่น ๆ	สินทรัพย์ ถาวรอื่น ๆ	Size of establishment	
	สินทรัพย์หมุนเวียน			สินทรัพย์ถาวรสุทธิ			สินทรัพย์คงที่สุทธิ									
	รวม	เงินสด	สินทรัพย์ หมุนเวียนอื่น ๆ	รวม	ที่ดิน	อาคารและ สิ่งก่อสร้าง	เครื่องจักร Machinery	ยานพาหนะ	เครื่องใช้ สำนักงาน	เครื่องมือ อื่น ๆ	Other fixed assets					
Total	Cash	(สุทธิ) Stock or inventories (net)	Total	Land	Building and construction		Vehicles	Office appliances	Equipment	Other fixed assets						
<b>รวม</b>	<b>17,318,879.4</b>	<b>1,700,456.0</b>	<b>2,296,354.8</b>	<b>11,952,427.8</b>	<b>4,665,837.4</b>	<b>4,076,997.3</b>	<b>451,284.5</b>	<b>1,945,415.4</b>	<b>306,573.9</b>	<b>500,137.0</b>	<b>6,182.2</b>	<b>11,620.3</b>	<b>6,587.2</b>	<b>Total</b>		
1- 15 คน	13,050,142.4	1,227,992.7	1,697,601.9	9,919,070.4	4,003,090.2	3,338,385.0	169,634.3	1,669,681.1	262,421.9	472,465.9	3,392.0	6,587.2	6,587.2	1 - 15 persons		
16- 25 คน	1,144,742.5	207,547.9	143,410.7	583,486.4	217,590.9	212,690.8	72,094.7	65,870.2	5,616.8	9,007.6	615.5	1,838.0	1,838.0	16 - 25 persons		
26- 30 คน	256,784.4	15,293.2	2,840.0	237,875.7	84,840.3	118,901.0	6,070.0	21,005.0	718.5	6,340.9	-	-	-	26 - 30 persons		
31- 50 คน	1,014,423.0	136,260.0	239,417.0	430,308.7	164,699.5	119,890.8	61,000.0	70,872.2	11,085.2	894.9	1,866.0	2,195.0	2,195.0	31 - 50 persons		
51- 200 คน	1,852,787.2	113,362.2	215,342.2	781,686.6	195,616.5	287,129.7	142,485.6	117,986.9	26,731.5	11,427.8	308.7	1,000.0	1,000.0	51 - 200 persons		

ที่มา : สำนักงานธุรกิจและอุตสาหกรรม พ.ศ. 2555 (ธุรกิจทางการค้าและธุรกิจทางการบริการ) จังหวัด ยโสธร สำนักงานสถิติแห่งชาติ กระทรวงเทคโนโลยีสารสนเทศและการสื่อสาร

Source : The 2012 Business and Industrial Census (Trade and Services Industry) Yasothon Province, National Statistical Office, Ministry of Information and Communication Technology.



ตาราง 8 มูลค่าตามบัญชีของสินทรัพย์ของสถานประกอบการธุรกิจ ณ วันที่ 31 ธันวาคม 2554 จำแนกตามขนาดของสถานประกอบการ

TABLE 8 BOOK VALUE OF ASSETS OF BUSSINESS ESTABLISHMENTS ON DECEMBER 31, 2011 BY SIZE OF ESTABLISHMENT

(พันบาท in Thousand baht)

จำนวน สถาน- ประกอบการ Number of establishments	สินทรัพย์หมุนเวียน				สินทรัพย์ถาวรสุทธิ				สินทรัพย์อื่น ๆ				ขนาดของสถานประกอบการ Size of establishment				
	รวม Total	เงินสด Cash	ลูกหนี้การค้า (สุทธิ) Accounts receivable (net)	สินค้าคงเหลือ (สุทธิ) Stock or inventories (net)	ที่ดิน Land	อาคารและ สิ่งก่อสร้าง Building and construction	เครื่องจักร Machinery	ยานพาหนะ Vehicles	เครื่องมือ อื่นๆ Other Equipment	สินทรัพย์ ถาวรอื่น ๆ Other fixed assets	สินทรัพย์อื่น ๆ Other assets						
<b>รวม</b>	<b>9,705</b>	<b>17,397,661.7</b>	<b>6,163,789.1</b>	<b>2,303,593.5</b>	<b>526,053.7</b>	<b>2,344,172.2</b>	<b>989,969.6</b>	<b>11,223,539.0</b>	<b>4,664,696.3</b>	<b>3,808,230.1</b>	<b>391,256.2</b>	<b>1,667,617.2</b>	<b>279,231.8</b>	<b>407,221.2</b>	<b>5,286.3</b>	<b>10,333.6</b>	<b>Total</b>
1 - 15 คน	9,519	13,063,333.1	3,738,674.4	1,766,584.6	177,293.2	1,775,646.4	19,150.3	9,318,394.8	4,001,272.5	3,115,470.6	146,876.1	1,432,482.1	238,417.9	381,175.6	2,700.0	6,263.9	1 - 15 persons
16 - 25 คน	113	1,146,710.1	594,626.3	232,699.1	155,817.9	152,701.3	53,407.9	550,522.2	217,610.9	200,405.1	64,488.8	54,382.4	5,444.1	7,619.2	571.8	1,561.6	16 - 25 persons
26 - 30 คน	32	260,723.2	38,862.0	17,549.0	13,030.0	8,117.0	166.0	221,861.2	84,840.3	108,094.9	5,005.0	17,649.5	640.3	5,631.3	-	-	26 - 30 persons
31 - 50 คน	23	994,946.6	588,068.1	180,511.5	132,678.2	231,387.5	43,490.8	405,222.7	165,356.2	113,786.8	48,995.0	60,640.6	11,221.8	3,301.5	1,920.9	1,655.7	31 - 50 persons
51 - 200 คน	18	1,931,948.7	1,203,558.3	106,249.2	47,234.3	176,320.0	873,754.7	727,538.1	195,616.5	270,472.7	125,891.3	102,462.7	23,507.7	9,493.5	93.6	852.4	51 - 200 persons

ที่มา : สำนักสถิติและธุรกิจทางการบริการ จังหวัด ยโสธร สำนักงานสถิติแห่งชาติ กระทรวงเทคโนโลยีสารสนเทศและการสื่อสาร

Source : The 2012 Business and Industrial Census (Trade and Services Industry) Yasothon Province, National Statistical Office, Ministry of Information and Communication Technology.

ตาราง 9 มูลค่าสินทรัพย์ถาวรของสถานประกอบการธุรกิจที่เปลี่ยนแปลงระหว่าง มกราคม - ธันวาคม 2554 จำแนกตามขนาดของสถานประกอบการ

TABLE 9 VALUE OF CHANGED FIXED ASSETS OF BUSSINESS ESTABLISHMENTS DURING JANUARY - DECEMBER, 2011 BY SIZE OF ESTABLISHMENT

(พันบาท In Thousand Baht)

ขนาดของสถานประกอบการ	จำนวน สถาน- ประกอบการ	มูลค่าสินทรัพย์ ถาวรที่ซื้อหรือ ผลิตขึ้นเอง	มูลค่าสินทรัพย์ ถาวรที่ขาย	ค่าโอน กรรมสิทธิ์	Size of establishment
	Number of establishments	Value of new or cost producing of fixed assets	Value of disposal of fixed assets	Ownership transfer fee	
รวม	9,705	307,352.1	6,918.8	81.8	Total
1 - 15 คน	9,519	288,035.0	6,770.1	81.8	1 - 15 persons
16 - 25 คน	113	2,506.0	-	-	16 - 25 persons
26 - 30 คน	32	2,307.9	-	-	26 - 30 persons
31 - 50 คน	23	-	-	-	31 - 50 persons
51 - 200 คน	18	14,503.3	148.7	-	51 - 200 persons

ที่มา : สำมะโนธุรกิจและอุตสาหกรรม พ.ศ. 2555 (ธุรกิจทางการค้าและบริการ) จังหวัด ยโสธร สำนักงานสถิติแห่งชาติ กระทรวงเทคโนโลยีสารสนเทศและการสื่อสาร

Source : The 2012 Business and Industrial Census (Trade and Services Industry) Yasothon Province, National Statistical Office, Ministry of Information and Communication Technology.

## ตอนที่ 2 ข้อมูลการดำเนินงานของสถานประกอบการธุรกิจฯ จำแนกตามหมวดย่อยธุรกิจ

## สารบัญตารางสถิติ

- ตอนที่ 2** ข้อมูลการดำเนินงานกิจการของสถานประกอบการธุรกิจฯ จำแนกตามหมวดย่อยธุรกิจ
- ตาราง 1** ข้อมูลสถิติที่สำคัญของสถานประกอบการธุรกิจในปี 2554 จำแนกตามหมวดย่อยธุรกิจ
- ตาราง 2** จำนวนคนทำงานของสถานประกอบการธุรกิจในปี 2554 จำแนกตามสถานภาพการทำงาน เพศ และหมวดย่อยธุรกิจ
- ตาราง 3** จำนวนสถานประกอบการธุรกิจที่มีลูกจ้าง จำแนกตามจำนวนวันทำงานต่อสัปดาห์ จำนวนชั่วโมงทำงานเฉลี่ยต่อวันของลูกจ้าง และหมวดย่อยธุรกิจ
- ตาราง 4** ค่าตอบแทนแรงงานของสถานประกอบการธุรกิจในปี 2554 จำแนกตามหมวดย่อยธุรกิจ
- ตาราง 5** ค่าใช้จ่ายทั้งสิ้น มูลค่าสินค้าและวัสดุประกอบและส่วนเปลี่ยนแปลงสินค้าของสถานประกอบการธุรกิจปี 2554 จำแนกตามหมวดย่อยธุรกิจ
- ตาราง 6** รายรับทั้งสิ้นของสถานประกอบการธุรกิจในปี 2554 จำแนกตามหมวดย่อยธุรกิจ
- ตาราง 7** มูลค่าตามบัญชีของสินทรัพย์สถานประกอบการ ณ วันที่ 1 มกราคม 2554 จำแนกตามหมวดย่อยธุรกิจ
- ตาราง 8** มูลค่าตามบัญชีของสินทรัพย์สถานประกอบการ ณ วันที่ 31 ธันวาคม 2554 จำแนกตามหมวดย่อยธุรกิจ
- ตาราง 9** มูลค่าสินทรัพย์ถาวรที่เปลี่ยนแปลงของสถานประกอบการธุรกิจ ระหว่าง มกราคม – ธันวาคม 2554 จำแนกตามหมวดย่อยธุรกิจ

ตาราง 1 ข้อมูลสถิติที่สำคัญของสถานประกอบการธุรกิจในปี 2554 จำแนกตามหมวดย่อยธุรกิจ

TABLE 1 PRINCIPAL STATISTICS OF BUSINESS ESTABLISHMENTS IN 2011 BY DIVISION OF BUSINESS INDUSTRY

รหัส Code	หมวดย่อยธุรกิจ	จำนวน สถานประกอบการ Number of establishments	จำนวน คนทำงาน Number of persons engaged	ลูกจ้าง Employees		รายได้จากการ ดำเนินงาน Income	ค่าใช้จ่ายขั้นกลาง Intermediate consumption	มูลค่าเพิ่ม Value added	Division of business industry
				จำนวน Number	ค่าตอบแทน แรงงาน Remuneration				
	<b>รวม</b>	<b>9,705</b>	<b>27,423</b>	<b>13,134</b>	<b>777,611.4</b>	<b>20,797,592.7</b>	<b>14,735,660.8</b>	<b>6,061,932</b>	<b>Total</b>
45	การขายส่งและการขายปลีก การค้าส่งและค้าปลีก	1,123	2,979	1,496	137,560.9	3,504,905.5	2,736,116.8	768,789	Wholesale and retail trade; repair of motor vehicles and motorcycles
46	การขายส่ง (ยกเว้นยานยนต์ และจักรยานยนต์)	425	1,707	1,033	94,374.6	5,077,349.8	4,041,712.9	1,035,637	Wholesale trade (except of motor vehicles and motorcycles)
47	การขายปลีก (ยกเว้นยานยนต์ และจักรยานยนต์)	4,906	11,530	3,603	248,891.0	9,705,857.0	6,465,320.4	3,240,537	Retail trade (except of motor vehicles and motorcycles)
55	ที่พักแรม	45	467	383	28,596.5	146,452.6	66,671.5	79,781	Accommodation
56	การบริการอาหารและเครื่องดื่ม	1,073	4,005	2,477	205,144.0	1,835,859.5	1,208,545.9	627,314	Food and beverage service activities
59	การผลิตภาพยนตร์ วิทยุทัศน์ และรายการ โทรทัศน์ การบันทึกเสียงลงบนสื่อ และ การจัดพิมพ์จำหน่ายหรือเผยแพร่ดนตรี	10	50	38	1,707.0	11,707.2	4,224.2	7,483	Motion picture, video and television programme production, sound recording and music publishing activities
60	การจัดส่งรายการและการแพร่ภาพ กระจายเสียง	24	83	47	3,137.0	10,826.5	4,364.4	6,462	Programming and broadcasting activities
68	กิจกรรมอสังหาริมทรัพย์	207	340	42	4,394.7	39,438.7	10,876.1	28,563	Real estate activities
69	กิจกรรมทางกฎหมายและการบัญชี	32	68	18	1,931.5	31,577.5	6,384.7	25,193	Legal and accounting activities
71	กิจกรรมด้านสถาปัตยกรรมและวิศวกรรม รวมถึงการทดสอบและการวิเคราะห์ทางเทคนิค	7	19	12	834.8	4,648.6	625.5	4,023	Architectural and engineering activities; technical testing and analysis
73	การโฆษณาและการวิจัยตลาด	22	46	18	1,099.6	8,692.5	5,400.1	3,292	Advertising and market research
74	กิจกรรมทางวิชาชีพ วิทยาศาสตร์ และเทคโนโลยีอื่นๆ	34	68	16	982.6	16,636.7	7,210.7	9,426	Other professional, scientific and technical activities

ตาราง 1 ข้อมูลสถิติที่สำคัญของสถานประกอบการธุรกิจในปี 2554 จำแนกตามหมวดย่อยธุรกิจ (ต่อ)

TABLE 1 PRINCIPAL STATISTICS OF BUSINESS ESTABLISHMENTS IN 2011 BY DIVISION OF BUSINESS INDUSTRY (Contd.)

รหัส Code	หมวดย่อยธุรกิจ	จำนวน สถานประกอบการ Number of establishments	จำนวน คนทำงาน Number of persons engaged	ลูกจ้าง Employees		รายได้จากการ ดำเนินงาน Income	ค่าใช้จ่ายขั้นกลาง Intermediate consumption	มูลค่าเพิ่ม Value added	Division of business industry
				จำนวน Number	ค่าตอบแทน แรงงาน Remuneration				
77	กิจการการค้า	58	180	93	3,100.8	20,815.3	5,949.7	14,866	Rental and leasing activities
79	กิจการของตัวแทนธุรกิจท่องเที่ยว การจัด นำเที่ยว การบริการสำรอง และกิจกรรม ที่เกี่ยวข้อง	1	4	2	D	D	D	D	Travel agency, tour operator, reservation service and related activities
80	การบริการรักษาความปลอดภัยและการสืบสวน	2	8	6	D	D	D	D	Security and investigation activities
82	การบริการด้านการบริหารและสนับสนุน การดำเนินงานของสำนักงาน และ กิจกรรมอื่นๆ ที่สนับสนุนทางธุรกิจ	86	146	6	541.4	30,848.6	16,628.5	14,220	Office administrative, office support and other business support activities
90	กิจกรรมการสร้างสรรค์ศิลปะและความบันเทิง	230	3,824	3,569	27,263.4	59,407.3	15,194.3	44,213	Creative, arts and entertainment activities
92	กิจกรรมการพนันและการเสี่ยงโชค	1	2	1	D	D	D	D	Gambling and betting activities
93	กิจกรรมด้านการศึกษา ความบันเทิง และการนันทนาการ	97	179	41	2,572.1	24,219.6	8,196.8	16,023	Sports activities and amusement and recreation activities
95	การซ่อมคอมพิวเตอร์และของใช้ส่วนบุคคล และของใช้ในชีวิตประจำวัน	176	305	74	4,767.5	129,985.4	78,256.9	51,729	Repair of computers and personal and household goods
96	กิจกรรมบริการส่วนบุคคลอื่นๆ	1,146	1,413	159	10,018.1	129,487.2	49,632.9	79,854	Other personal service activities

หมายเหตุ : D หมายถึง ตัวเลขที่ไม่เปิดเผย

Note : D mean disclosure prohibited

ที่มา : สำมะโนธุรกิจและอุตสาหกรรม พ.ศ. 2555 (ธุรกิจทางการค้าและธุรกิจทางการบริการ) จังหวัดยโสธร สำนักงานสถิติแห่งชาติ กระทรวงเทคโนโลยีสารสนเทศและการสื่อสาร

Source : The 2012 Business and Industrial Census (Trade and Services Industry) Yasothon Province, National Statistical Office, Ministry of Information and Communication Technology.

ตาราง 2 จำนวนคนทำงานของสถานประกอบการธุรกิจในปี 2554 จำแนกตามสถานภาพการทำงาน เพศ และหมวดย่อยธุรกิจ  
 TABLE 2 NUMBER OF PERSONS ENGAGED OF BUSINESS ESTABLISHMENTS IN 2011 BY WORK STATUS, SEX AND DIVISION OF BUSINESS INDUSTRY

รหัส Code	หมวดย่อยธุรกิจ	จำนวน สถาน- ประกอบการ		รวม				คนทำงานโดยไม่ได้รับค่าจ้าง/ เงินเดือน				ลูกจ้าง Employees				Division of business industry				
		รวม		ชาย		หญิง		รวม		ชาย		หญิง		รวม			ชาย		หญิง	
		Total	Male	Female	Total	Male	Female	Total	Male	Female	Total	Male	Female	Total	Male		Female	Total	Male	Female
	<b>รวม</b>	<b>9,705</b>	<b>27,423</b>	<b>14,357</b>	<b>13,066</b>	<b>14,289</b>	<b>6,981</b>	<b>7,308</b>	<b>13,134</b>	<b>7,376</b>	<b>5,758</b>	<b>427</b>	<b>206</b>	<b>221</b>	<b>12,707</b>	<b>7,170</b>	<b>5,537</b>	<b>Total</b>		
45	การขายส่งและการขายปลีก การค้าช้อปปิ้งและจากรายงานต้น และจากรายงานต้น	1,123	2,979	2,190	789	1,484	1,169	316	1,496	1,022	474	152	66	85	1,344	955	389	Wholesale and retail trade; repair of motor vehicles and motorcycles		
46	การขายส่ง (ยกเว้นรายงานต้น และจากรายงานต้น)	425	1,707	980	727	674	272	401	1,033	708	325	63	17	46	970	691	279	Wholesale trade (except of motor vehicles and motorcycles)		
47	การขายปลีก (ยกเว้นรายงานต้น และจากรายงานต้น)	4,906	11,530	5,285	6,245	7,928	3,705	4,223	3,603	1,581	2,022	138	75	63	3,464	1,506	1,958	Retail trade (except of motor vehicles and motorcycles)		
55	ที่พักแรม	45	467	169	299	84	39	45	383	129	254	19	9	10	364	120	244	Accommodation		
56	การบริการอาหารและเครื่องดื่ม	1,073	4,005	904	3,101	1,527	331	1,196	2,477	572	1,905	8	5	3	2,469	567	1,902	Food and beverage service activities		
59	การผลิตภาพยนตร์ วิดีทัศน์ และรายการ โทรทัศน์ การบันทึกเสียงลงบนสื่อ และ การจัดพิมพ์จำหน่ายหรือเผยแพร่ดนตรี	10	50	41	9	11	9	3	38	32	6	3	3	-	36	29	6	Motion picture, video and television programme production, sound recording and music publishing activities		
60	การจัดส่งรายการและการแพร่ภาพ กระจายเสียง	24	83	54	29	36	24	12	47	30	17	-	-	-	47	30	17	Programming and broadcasting activities		
68	กิจกรรมอสังหาริมทรัพย์	207	340	125	215	298	108	190	42	17	25	14	4	10	28	13	15	Real estate activities		
69	กิจกรรมทางกฎหมายและการบัญชี	32	68	39	29	49	37	12	18	1	17	-	-	-	18	1	17	Legal and accounting activities		
71	กิจกรรมด้านสถาปัตยกรรมและวิศวกรรม รวมถึงการทดสอบและการวิเคราะห์ทางเทคนิค	7	19	15	4	7	3	4	12	12	-	-	-	-	12	12	-	Architectural and engineering activities; technical testing and analysis		
73	การโฆษณาและการวิจัยตลาด	22	46	37	9	27	20	7	18	16	2	-	-	-	18	16	2	Advertising and market research		
74	กิจกรรมทางวิชาชีพ วิทยาศาสตร์ และเทคโนโลยี	34	68	38	30	52	30	21	16	7	9	-	-	-	16	7	9	Other professional, scientific and technical activities		

ตาราง 2 จำนวนคนทำงานของสถานประกอบการธุรกิจในปี 2554 จำแนกตามสถานภาพการทำงาน เพศ และหมวดย่อยธุรกิจ (ต่อ)  
TABLE 2 NUMBER OF PERSONS ENGAGED OF BUSINESS ESTABLISHMENTS IN 2011 BY WORK STATUS, SEX AND DIVISION OF BUSINESS INDUSTRY (Contd.)

รหัส Code	หมวดย่อยธุรกิจ	จำนวน สถาน- ประกอบการ Number of establishments	รวม Total		คนทำงานโดยไม่ได้รับค่าจ้าง/ Unpaid workers				ลูกจ้าง Employees				Division of business industry					
			ชาย Male	หญิง Female	รวม Total	ชาย Male	หญิง Female	ระดับบริหารจัดการ Management level		ระดับปฏิบัติการ Operation level								
								ชาย Male	หญิง Female	รวม Total	ชาย Male	หญิง Female						
77	กิจกรรมการให้เช่า	58	180	135	45	87	57	30	93	78	15	-	-	-	93	78	15	Rental and leasing activities
79	กิจกรรมของตัวแทนธุรกิจท่องเที่ยว การจัด นำเที่ยว การบริการสำรอง และกิจกรรม ที่เกี่ยวข้อง	1	4	3	1	2	1	1	2	2	-	-	-	-	-	2	-	Travel agency, tour operator, reservation service and related activities
80	การบริหารรักษาความปลอดภัยและการสืบสวน	2	8	6	2	2	2	-	6	4	2	5	3	2	1	1	-	Security and investigation activities
82	การบริการด้านการบริหารและสนับสนุน การดำเนินงานของสำนักงาน และ กิจกรรมอื่นๆ ที่สนับสนุนทางธุรกิจ	86	146	73	73	140	70	70	6	3	3	-	-	-	6	3	3	Office administrative, office support and other business support activities
90	กิจกรรมการสร้างเสริมศิลปะและความบันเทิง	230	3,824	3,258	566	255	205	49	3,569	3,052	517	25	24	1	3,544	3,029	516	Creative, arts and entertainment activities
92	กิจกรรมการพนันและการเสี่ยงโชค	1	2	-	2	1	-	1	1	-	1	-	-	-	-	-	1	Gambling and betting activities
93	กิจกรรมด้านการศึกษา ความบันเทิง และการนันทนาการ	97	179	94	85	138	83	55	41	10	31	-	-	-	41	10	31	Sports activities and amusement and recreation activities
95	การซ่อมคอมพิวเตอร์และของใช้ส่วนบุคคล และของใช้ในครัวเรือน	176	305	223	82	230	158	72	74	65	10	-	-	-	74	65	10	Repair of computers and personal and household goods
96	กิจกรรมบริการส่วนบุคคลอื่นๆ	1,146	1,413	690	724	1,254	656	598	159	34	126	1	-	1	158	34	125	Other personal service activities

ที่มา : สำนักทะเบียนธุรกิจและธุรกิจทางการบริการ จังหวัดยโสธร สำนักงานสถิติแห่งชาติ กระทรวงเทคโนโลยีสารสนเทศและการสื่อสาร  
Source : The 2012 Business and Industrial Census (Trade and Services Industry) Yasothon Province, National Statistical Office, Ministry of Information and Communication Technology.



ตาราง 3 จำนวนสถานประกอบการธุรกิจที่มีลูกจ้าง จำแนกตามจำนวนวันทำงานต่อสัปดาห์ จำนวนชั่วโมงทำงานเฉลี่ยต่อวันของลูกจ้าง และหมวดย่อยธุรกิจ

TABLE 3 NUMBER OF BUSINESS ESTABLISHMENTS' EMPLOYEES BY NUMBER OF DAYS WORKED PER WEEK, AVERAGE NUMBER OF HOURS WORKED PER DAY BY EMPLOYEES AND DIVISION OF BUSINESS INDUSTRY

รหัส Code	หมวดย่อยธุรกิจ	จำนวนสถานประกอบการที่มี ลูกจ้าง Employees															Division of business industry
		ลูกจ้าง Number of establishments employees							จำนวนชั่วโมงทำงานเฉลี่ยต่อวัน (เฉลี่ยทุกกะ) Average number of hours worked per day								
		จำนวน Number	ร้อยละ %	จำนวน Number	ร้อยละ %	จำนวน Number	ร้อยละ %	จำนวน Number	ร้อยละ %	จำนวน Number	ร้อยละ %	จำนวน Number	ร้อยละ %	จำนวน Number	ร้อยละ %		
จำนวน Number		ร้อยละ %		จำนวน Number		ร้อยละ %		จำนวน Number		ร้อยละ %		จำนวน Number		ร้อยละ %			
		<5	5 - 6	7	<8	8 - 10	> 10										
	<b>รวม</b>	3,004	100.0	193	6.4	806	26.8	2,005	66.7	483	16.1	2,008	66.9	513	17.1	<b>Total</b>	
45	การขนส่งและการขายปลีก การค้าขายและกิจการขายปลีก	329	100.0	-	-	247	75.0	82	25.0	46	14.0	281	85.4	2	0.6	Wholesale and retail trade; repair of motor vehicles and motorcycles	
46	การขอยานยนต์และกิจการยานยนต์ การซ่อมยานยนต์และกิจการยานยนต์	154	100.0	15	9.6	77	50.0	62	40.4	21	13.5	116	75.1	18	11.4	Wholesale trade (except of motor vehicles and motorcycles)	
47	การขอยานยนต์ (ยกเว้นยานยนต์และกิจการยานยนต์)	1,556	100.0	1	0.1	238	15.3	1,317	84.6	40	2.6	1,045	67.2	471	30.3	Retail trade (except of motor vehicles and motorcycles)	
55	ที่พักแรม	37	100.0	-	-	11	28.4	27	71.6	2	5.1	29	76.9	7	18.0	Accommodation	
56	บริการอาหารและเครื่องดื่ม	511	100.0	2	0.4	129	25.2	380	74.4	183	35.8	325	63.6	3	0.6	Food and beverage service activities	
59	การผลิตภาพยนตร์ วิดีทัศน์ และรายการโทรทัศน์ การบันทึกเสียงลงบนสื่อ และการจัดพิมพ์จำหน่ายหรือเผยแพร่ดนตรี	9	100.0	6	73.1	2	26.9	-	-	1	15.4	6	69.2	1	15.4	Motion picture, video and television programme production, sound recording and music publishing activities	
60	การจัดส่งรายการและการแพร่ภาพกระจายเสียง	14	100.0	2	11.1	5	33.3	8	55.6	3	22.2	11	77.8	-	-	Programming and broadcasting activities	
68	กิจกรรมอสังหาริมทรัพย์	13	100.0	-	-	6	43.0	8	57.0	-	-	13	100.0	-	-	Real estate activities	
69	กิจกรรมทางกฎหมายและการบัญชี	7	100.0	-	-	7	100.0	-	-	-	-	7	100.0	-	-	Legal and accounting activities	
71	กิจกรรมด้านสถาปัตยกรรมและวิศวกรรม รวมถึงการทดสอบและการวิเคราะห์ทางเทคนิค	7	100.0	-	-	6	82.9	1	17.1	3	48.6	4	51.4	-	-	Architectural and engineering activities; technical testing and analysis	
73	การโฆษณาและการวิจัยตลาด	9	100.0	2	20.0	5	60.0	2	20.0	2	20.0	7	80.0	-	-	Advertising and market research	
74	กิจกรรมทางวิชาชีพ วิทยาศาสตร์ และเทคนิคอื่นๆ	9	100.0	-	-	5	60.0	4	40.0	2	20.0	7	80.0	-	-	Other professional, scientific and technical activities	

ตาราง 3 จำนวนสถานประกอบการธุรกิจที่มีลูกจ้าง จำแนกตามจำนวนวันทำงานต่อสัปดาห์ จำนวนชั่วโมงทำงานเฉลี่ยต่อวันของลูกจ้าง และหมวดย่อยธุรกิจ (ต่อ)  
 TABLE 3 NUMBER OF BUSINESS ESTABLISHMENT'S EMPLOYEES BY NUMBER OF DAYS WORKED PER WEEK, AVERAGE NUMBER OF HOURS WORKED PER DAY BY EMPLOYEES AND DIVISION OF BUSINESS INDUSTRY (Contd.)

รหัส Code	หมวดย่อยธุรกิจ	ลูกจ้าง Employees														Division of business industry
		จำนวนสถานประกอบการที่มีลูกจ้าง Number of establishments employees		จำนวนวันทำงานต่อสัปดาห์ Number of days worked per week		จำนวนชั่วโมงทำงานต่อสัปดาห์ Average number of hours worked per day		จำนวนร้อยละ Number %		จำนวนร้อยละ Number %		จำนวนร้อยละ Number %		จำนวนร้อยละ Number %		
		จำนวน Number	ร้อยละ %	จำนวน Number	ร้อยละ %	จำนวน Number	ร้อยละ %	จำนวน Number	ร้อยละ %	จำนวน Number	ร้อยละ %	จำนวน Number	ร้อยละ %	จำนวน Number	ร้อยละ %	
77	กิจกรรมการให้เช่า	30	100.0	9	29.3	7	22.9	15	47.8	11	35.9	16	53.3	3	10.9	Rental and leasing activities
79	กิจกรรมของตัวแทนธุรกิจท่องเที่ยว การจัด นำเที่ยว การบริการสำรอง และกิจกรรม ที่เกี่ยวข้อง	1	100.0	-	-	-	-	1	100.0	-	-	1	100.0	-	-	Travel agency, tour operator, reservation service and related activities
80	การบริการรักษาความปลอดภัยและการสืบสวน	2	100.0	-	-	1	50.0	1	50.0	-	-	1	50.0	1	50.0	Security and investigation activities
82	การบริการด้านการบริหารและสนับสนุน การดำเนินงานของสำนักงาน และ กิจกรรมอื่นๆ ที่สนับสนุนทางธุรกิจ	2	100.0	-	-	2	100.0	-	-	-	-	2	100.0	-	-	Office administrative, office support and other business support activities
90	กิจกรรมการสร้างสรรค์ศิลปะและความบันเทิง	182	100.0	157	86.1	2	1.1	23	12.8	161	88.3	19	10.5	2	1.2	Creative, arts and entertainment activities
92	กิจกรรมการพนันและการเสี่ยงโชค	1	100.0	-	-	1	100.0	-	-	1	100.0	-	-	-	-	Gambling and betting activities
93	กิจกรรมด้านการศึกษา ความบันเทิง และการนันทนาการ	12	100.0	-	-	2	20.3	10	79.7	-	-	12	100.0	-	-	Sports activities and amusement and recreation activities
95	การซ่อมคอมพิวเตอร์และของใช้ส่วนบุคคล และของใช้ในครัวเรือน	41	100.0	-	-	13	31.6	28	68.4	-	-	37	90.3	4	9.7	Repair of computers and personal and household goods
96	กิจกรรมบริการส่วนบุคคลอื่นๆ	78	100.0	-	-	41	52.3	37	47.7	7	9.2	69	89.3	1	1.6	Other personal service activities

ที่มา : ส่วนทะเบียนธุรกิจและอุตสาหกรรม พ.ศ. 2555 (ธุรกิจทางการค้าและธุรกิจทางการบริการ) จังหวัดยโสธร สำนักงานสถิติแห่งชาติ กระทรวงเทคโนโลยีสารสนเทศและการสื่อสาร  
 Source : The 2012 Business and Industrial Census (Trade and Services Industry) Yasothon Province, National Statistical Office, Ministry of Information and Communication Technology.

ตาราง 4 ค่าตอบแทนแรงงานของสถานประกอบการธุรกิจในปี 2554 จำแนกตามหมวดย่อยธุรกิจ

TABLE 4 REMUNERATION OF BUSINESS ESTABLISHMENTS IN 2011 BY DIVISION OF BUSINESS INDUSTRY

รหัส Code	หมวดย่อยธุรกิจ	จำนวน สถาน- ประกอบการ Number of establishments	จำนวนลูกจ้าง Number of employees	รวม Total	ค่าจ้าง เงินเดือน Wages, salaries	โบนัส ฯลฯ Overtime bonus etc.	สวัสดิการและผลประโยชน์ตอบแทน Fringe benefits			เงินที่สถานประกอบการ จ่ายสมทบเข้ากองทุน เพื่อการประกันสังคม ฯลฯ Employer's contribution to social security	Division of business industry
							ค่ารักษาพยาบาล Medical care	อื่น ๆ Others			
	<b>รวม</b>	<b>9,705</b>	<b>13,134</b>	<b>777,611.4</b>	<b>643,359.4</b>	<b>88,704.0</b>	<b>367.8</b>	<b>32,472.4</b>	<b>12,707.8</b>	<b>Total</b>	
45	การขายส่งและการขายปลีก การค้าปลีก	1,123	1,496	137,560.9	118,925.8	11,797.6	77.2	3,285.4	3,474.9	Wholesale and retail trade; repair of motor vehicles and motorcycles	
46	การขนส่ง (ยกเว้นยานยนต์ และจักรยานยนต์)	425	1,033	94,374.6	79,459.3	10,124.9	126.7	2,356.1	2,307.5	Wholesale trade (except of motor vehicles and motorcycles)	
47	การขายปลีก (ยกเว้นยานยนต์ และจักรยานยนต์)	4,906	3,602	248,891.0	211,209.3	26,860.3	91.9	6,037.1	4,692.3	Retail trade (except of motor vehicles and motorcycles)	
55	ที่พักแรม	45	383	28,596.5	24,307.4	2,980.5	9.5	336.2	962.9	Accommodation	
56	การบริการอาหารและเครื่องดื่ม	1,073	2,477	205,144.0	149,850.0	36,042.5	-	18,636.2	615.3	Food and beverage service activities	
59	การผลิตภาพยนตร์ วีดิทัศน์ และรายการโทรทัศน์ การบันทึกเสียงลงบนสื่อ และการจัดพิมพ์จำหน่ายหรือเผยแพร่ดนตรี	10	38	1,707.0	1,499.2	133.3	-	6.0	68.5	Motion picture, video and television programme production, sound recording and music publishing activities	
60	การจัดผังรายการและการแพร่ภาพกระจายเสียง	24	47	3,137.0	2,943.0	-	-	153.0	41.0	Programming and broadcasting activities	
68	กิจกรรมอสังหาริมทรัพย์	207	42	4,394.7	4,074.5	14.3	-	-	306.0	Real estate activities	
69	กิจกรรมทางกฎหมายและการบัญชี	32	18	1,931.5	1,598.0	-	-	277.2	56.4	Legal and accounting activities	
71	กิจกรรมด้านสถาปัตยกรรมและวิศวกรรม รวมถึงการทดสอบและการวิเคราะห์ทางเทคนิค	7	12	894.8	811.8	4.0	-	-	19.0	Architectural and engineering activities; technical testing and analysis	
73	การโฆษณาและการวิจัยตลาด	22	18	1,099.6	967.2	44.0	-	88.4	-	Advertising and market research	
74	กิจกรรมทางวิชาชีพ วิทยาศาสตร์ และเทคนิคอื่นๆ	34	16	982.6	974.1	-	-	-	8.5	Other professional, scientific and technical activities	

(พันบาท In Thousand Baht)

ตาราง 4 ค่าตอบแทนแรงงานของสถานประกอบการธุรกิจในปี 2554 จำแนกตามหมวดย่อยธุรกิจ (ต่อ)

TABLE 4 REMUNERATION OF BUSINESS ESTABLISHMENTS IN 2011 BY DIVISION OF BUSINESS INDUSTRY (Contd.)

รหัส Code	หมวดย่อยธุรกิจ	จำนวน สถาน- ประกอบการ Number of establishments	จำนวนลูกจ้าง Number of employees	รวม Total	ค่าจ้าง เงินเดือน Wages, salaries	โบนัส ฯลฯ Overtime bonus etc.	สวัสดิการและผลประโยชน์ตอบแทน Fringe benefits			เงินที่สถานประกอบการ จ่ายสมทบเข้ากองทุน เพื่อการประกันสังคม ฯลฯ Employer's contribution to social security	Division of business industry
							ค่ารักษาพยาบาล Medical care	อื่น ๆ Others			
77	กิจกรรมการให้เช่า	58	93	3,100.8	3,015.0	-	-	24.2	61.6	61.6	Rental and leasing activities
79	กิจกรรมของตัวแทนธุรกิจท่องเที่ยว การจัด นำเที่ยว การบริการสำรอง และกิจกรรม ที่เกี่ยวข้อง	1	2	D	D	D	-	-	-	-	Travel agency, tour operator, reservation service and related activities
80	การบริการรักษาความปลอดภัยและการสืบสวน	2	6	D	D	D	-	18.0	15.0	15.0	Security and investigation activities
82	การบริการด้านการบริหารและสนับสนุน การดำเนินงานของสำนักงาน และ กิจกรรมอื่นๆ ที่สนับสนุนทางธุรกิจ	86	6	541.4	486.0	-	-	36.0	19.4	19.4	Office administrative, office support and other business support activities
90	กิจกรรมการสร้างสรรค์ศิลปะและความบันเทิง	230	3,569	27,263.4	26,353.3	-	-	909.9	0.2	0.2	Creative, arts and entertainment activities
92	กิจกรรมการพนันและการเสี่ยงโชค	1	1	D	D	-	-	-	-	-	Gambling and betting activities
93	กิจกรรมด้านการศึกษา ความบันเทิง และการนันทนาการ	97	41	2,572.1	2,466.5	51.8	-	46.6	7.2	7.2	Sports activities and amusement and recreation activities
95	การซ่อมคอมพิวเตอร์และของใช้ส่วนบุคคล และของใช้ในชีวิตประจำวัน	176	74	4,767.5	4,493.4	-	62.5	211.6	-	-	Repair of computers and personal and household goods
96	กิจกรรมบริการส่วนบุคคลอื่นๆ	1,146	159	10,018.1	9,339.0	576.7	-	50.5	51.9	51.9	Other personal service activities

หมายเหตุ : D หมายถึง ตัวเลขที่ไม่เปิดเผย

Note : D mean disclosure prohibited

ที่มา : สำมะโนธุรกิจและอุตสาหกรรม พ.ศ. 2555 (ธุรกิจทางการค้าและธุรกิจทางการบริการ) จังหวัดยโสธร สำนักงานสถิติแห่งชาติ กระทรวงเทคโนโลยีสารสนเทศและการสื่อสาร

Source : The 2012 Business and Industrial Census (Trade and Services Industry) Yasothon Province, National Statistical Office, Ministry of Information and Communication Technology.

ตาราง 5 ค่าใช้จ่ายสิ้น มูลค่าสินค้าและมูลค่าประกอบและส่วนเปลี่ยนแปลงสินค้าของสถานประกอบการธุรกิจปี 2554 จำแนกตามขนาดธุรกิจ

TABLE 5 TOTAL EXPENSES , VALUE OF STOCKS AND CHANGE IN VALUE OF STOCKS OF BUSINESS ESTABLISHMENTS IN 2011 BY DIVISION OF BUSINESS INDUSTRY

(พันบาท In Thousand Baht)

รหัส Code	จำนวน สถาน- ประกอบ Number of establishments	รวม Total	ค่าซื้อสินค้า เพื่อการจำหน่าย และ/หรือให้บริการ Value of goods purchased for sale or rendering services	ค่าไฟฟ้า Electricity	ค่าบริการ Water supply	น้ำมันเชื้อเพลิง Fuels	ค่าใช้จ่าย เกี่ยวกับการ ใช้สินค้า อื่นที่มีต้นทุน Cost of internet services	ค่าใช้จ่าย เกี่ยวกับการ บำรุงรักษา อุปกรณ์ คอมพิวเตอร์ Repair and maintenance of computer accessories	ค่าซ่อมแซม สิ่งก่อสร้าง ยานพาหนะ เครื่องจักร และเครื่องมือ ฯลฯ Repair on construction, vehicles, machinery and equipment etc.	ค่าเช่า ยานพาหนะ เครื่องจักร และเครื่องมือ ฯลฯ Rent on vehicles, machinery and equipment etc.	ค่าเช่าอาคาร Rent on building	ค่าใช้จ่ายอื่นๆ มูลค่าสินค้าและมูลค่าประกอบทั้งสิ้น		ส่วน เปลี่ยนแปลง ของสินค้าและ มูลค่าประกอบ ทั้งสิ้น Change in value of stocks		
												Other	Value of stocks			
		<b>9,705</b>	<b>13,693,938.2</b>	<b>154,974.7</b>	<b>24,578.7</b>	<b>216,239.4</b>	<b>4,874.7</b>	<b>2,923.7</b>	<b>60,270.3</b>	<b>25,921.0</b>	<b>78,842.5</b>	<b>613,085.3</b>	<b>2,296,354.8</b>	<b>2,344,172.2</b>	<b>47,817.4</b>	
45	การขายส่งและการขายปลีก	1,123	2,768,102.2	2,624,886.9	12,926.5	2,437.1	19,389.2	891.4	440.3	10,183.0	4,779.6	8,240.2	83,925.9	528,257.8	467,358.7	-60,899.1
	การค้าขายส่งและค้าปลีก															
46	การค้าขายส่ง (ยกเว้นยานยนต์ และจักรยานยนต์)	425	4,065,116.2	3,674,879.6	27,171.5	793.6	105,232.0	702.6	795.8	11,925.1	10,380.5	4,855.7	228,379.7	269,530.0	252,916.1	-16,613.9
	การค้าขายส่ง (ยกเว้นยานยนต์ และจักรยานยนต์)															
47	การค้าขายปลีก (ยกเว้นยานยนต์ และจักรยานยนต์)	4,906	6,506,432.9	6,166,289.5	53,954.8	6,740.6	52,893.0	1,491.2	745.2	10,552.8	2,313.7	33,284.3	178,167.7	1,452,634.6	1,577,722.5	125,087.9
	การค้าขายปลีก (ยกเว้นยานยนต์ และจักรยานยนต์)															
55	ที่พักแรม	45	67,508.0	34,867.1	13,568.7	1,800.8	975.0	117.1	27.6	1,009.7	22.9	-	15,119.2	2,239.5	1,292.5	-947.0
56	การบริการอาหารและเครื่องดื่ม	1,073	1,244,721.7	1,069,660.5	28,468.6	9,242.3	22,932.0	76.3	132.1	20,475.1	1,107.1	13,958.9	78,648.9	4,235.6	4,520.2	284.5
59	การผลิตภาพยนตร์ วิดีทัศน์ และรายการโทรทัศน์ การบันทึกเสียงลงบนสื่อ และ การจัดพิมพ์จำหน่ายหรือเผยแพร่ดนตรี	10	4,286.2	1,672.6	1,316.8	42.7	403.6	24.0	62.0	170.0	56.0	-	538.5	400.0	400.0	-
	โทรทัศน์ การบันทึกเสียงลงบนสื่อ และ การจัดพิมพ์จำหน่ายหรือเผยแพร่ดนตรี															
60	การจัดส่งรายการและการแพร่ภาพกระจายเสียง	24	4,567.7	324.0	1,435.8	69.3	432.0	110.0	78.8	841.5	300.0	3.0	973.4	45.0	81.0	36.0
68	กิจกรรมอสังหาริมทรัพย์	207	11,749.5	1,489.2	3,914.0	887.1	314.2	59.5	27.5	993.7	-	1,012.1	3,052.2	312.5	228.5	-83.9
69	กิจกรรมทางกฎหมายและการบัญชี	32	7,046.2	1,852.0	4,270.0	64.3	3,601.6	138.0	75.8	208.3	-	305.5	2,040.6	1.6	2.2	0.6
71	กิจกรรมด้านสถาปัตยกรรมและวิศวกรรม รวมถึงการทดสอบและการวิเคราะห์ทางเทคนิค	7	625.5	62.5	79.2	12.2	65.4	17.0	6.6	75.1	-	115.2	192.2	11.6	18.4	6.8
73	การโฆษณาและการวิจัยตลาด	22	5,458.8	3,659.8	1,661.0	25.7	253.5	35.2	13.3	46.2	9.2	222.2	1,027.6	358.2	311.4	-46.8
74	กิจกรรมทางวิชาชีพ วิทยาศาสตร์ และเทคนิคอื่นๆ	34	7,347.8	4,567.1	643.1	52.3	239.0	76.7	85.3	194.7	-	499.4	990.3	1,651.6	1,638.4	-13.2
	และเทคนิคอื่นๆ															

Division of business industry

ตาราง 5 ค่าใช้จ่ายขั้นต้น มูลค่าสินค้าและวัสดุประกอบและส่วนเปลี่ยนแปลงสินค้าของสถานประกอบการธุรกิจปี 2554 จำนวนตามหมวดธุรกิจ (ต่อ)

TABLE 5 TOTAL EXPENSES, VALUE OF STOCKS AND CHANGE IN VALUE OF STOCKS OF BUSINESS ESTABLISHMENTS IN 2011 BY DIVISION OF BUSINESS INDUSTRY (Contd.)

รหัส Code	จำนวน สถาน- ประกอบ Number of establishments	รวม Total	ค่าซื้อสินค้า เพื่อการจำหน่าย และ/หรือให้บริการ Value of goods purchased for sale or rendering services	ค่าไฟฟ้า Electricity	น้ำประปา Water supply	น้ำมันเชื้อเพลิง Fuels	ค่าใช้จึ เกี่ยวกับการ ใช้เน็ต Cost of internet services	ค่าใช้จึ เกี่ยวกับการ บำรุงรักษา อุปกรณ์ คอมพิวเตอร์ Repair and maintenance of computer accessories	ค่าซ่อมแซม สิ่งก่อสร้าง ยานพาหนะ เครื่องจักร และเครื่องมือ ฯลฯ Rent on vehicles, machinery and equipment etc.	ค่าเช่า ยานพาหนะ เครื่องจักร และเครื่องมือ ฯลฯ Rent on vehicles, machinery and equipment etc.	ค่าเช่าอาคาร Rent on building	ค่าใช้จ่ายอื่นๆ Other expenses	มูลค่าสินค้าและวัสดุประกอบคงเหลือ		ส่วน เปลี่ยนแปลง ของสินค้าและ วัสดุประกอบ คงเหลือ Change in value of stocks	
													Jan 1, 2011	31 ธ.ค. 54 Dec 31, 2011		
													(พันบาท In Thousand Baht)			
77	58	6,177.1	2,922.7	588.7	69.8	801.3	26.0	25.2	238.4	185.0	467.3	854.7	3,482.2	3,312.6	-169.6	Rental and leasing activities
79	1	D	D	D	-	D	D	D	D	-	-	D	-	-	-	Travel agency, tour operator, reservation service and related activities
80	2	D	D	D	D	D	D	D	D	-	D	D	D	D	D	Security and investigation activities
82	86	17,679.6	11,643.4	1,039.1	149.9	447.6	275.7	415	547.8	10.4	1,599.7	1,924.4	1,925.9	1,323.6	-602.2	Office administrative, office support and other business support activities
90	230	15,530.7	2,796.0	200.3	56.1	2,008.7	-	-	458.9	6,621.7	129.1	3,260.0	5.2	2.2	-3.1	Creative, arts and entertainment activities
92	1	D	D	D	-	D	-	-	D	-	-	-	D	D	D	Gambling and betting activities
93	97	9,338.7	2,859.3	2,306.5	136.3	150.2	657.1	345.0	598.4	0.6	572.0	1,713.3	814.0	633.3	-180.6	Sports activities and amusement and recreation activities
95	176	79,064.2	65,646.2	1,524.4	160.0	2,110.8	126.8	8.1	199.9	4.6	2,707.6	6,575.7	21,167.3	26,741.7	5,574.4	Repair of computers and personal and household goods
96	1,146	50,370.9	23,610.2	5,216.1	1,824.7	2,528.2	28.9	2.5	1,229.8	129.7	10,810.4	4,990.5	8,777.1	5,264.2	-3,512.9	Other personal service activities

หมายเหตุ : D หมายถึง ตัวเลขที่ไม่เปิดเผย

Note : D mean disclosure prohibited

ที่มา : สำนักบริหารข้อมูลทะเบียนการค้า, จังหวัดยโสธร สำนักงานสถิติแห่งชาติ กระทรวงเทคโนโลยีสารสนเทศและการสื่อสาร

Source : The 2012 Business and Industrial Census (Trade and Services Industry) Yasothon Province, National Statistical Office, Ministry of Information and Communication Technology.

ตาราง 6 รายรับเพิ่มขึ้นของสถานประกอบการธุรกิจในปี 2554 จำแนกตามหมวดย่อยธุรกิจ

TABLE 6 TOTAL RECEIPTS OF BUSINESS ESTABLISHMENTS IN 2011 BY DIVISION OF BUSINESS INDUSTRY

รหัส Code	จำนวน สถาน ประกอบการ Number of establishments	จำนวน สถาน ประกอบการ ที่รับ ผ่านเว็บไซต์ Number of establishments having online sales	รวม Total	รายรับจากการขายสินค้าและบริการ Receipts from sales of goods and services		รายรับจาก การให้เช่าที่ดิน Receipts from rent on land	รายรับจากการ ให้เช่าอาคาร Receipts from rent on building	รายรับจากการ ให้เช่ายานพาหนะ เครื่องจักรและ เครื่องมือกล Receipts from rent on vehicles and machinery etc.	ดอกเบี้ย/ เงินปันผล Interest/ dividend	กำไรจากการ เปลี่ยนแปลง อัตรา แลกเปลี่ยน Gain from currency exchange	รายรับอื่นๆ Other receipts	Division of business industry
				รวม Total	รายรับ ผ่านเว็บไซต์ Online sales							
	<b>9,705</b>	<b>5</b>	<b>20,771,325.5</b>	<b>20,676,450.1</b>	<b>3,938.0</b>	<b>16,657.5</b>	<b>2,881.4</b>	<b>1,665.8</b>	<b>4,605.3</b>	<b>287.3</b>	<b>68,778.0</b>	<b>Total</b>
45 การขายส่งและการขายปลีก	1,123	-	3,566,503.2	3,533,347.6	-	-	-	-	698.6	-	32,457.0	Wholesale and retail trade; repair of
การช้อปออนไลน์และจักรเย็บผ้า												motor vehicles and motorcycles
46 การขายส่ง (ยกเว้นยานยนต์ และจักรเย็บผ้า)	425	-	5,095,882.1	5,086,645.5	-	1,500.0	228.0	1,505.8	131.1	287.3	5,584.4	Wholesale trade (except of motor vehicles and motorcycles)
47 การขายปลีก (ยกเว้นยานยนต์ และจักรเย็บผ้า)	4,906	-	9,599,432.2	9,558,399.7	-	15,157.5	2,002.5	-	3,505.5	-	20,366.9	Retail trade (except of motor vehicles and motorcycles)
55 ที่พักรวม	45	2	147,399.6	146,972.9	D	-	381.0	-	-	-	45.7	Accommodation
56 การบริการอาหารและเครื่องดื่ม	1,073	-	1,835,575.0	1,835,253.7	-	-	-	-	-	-	321.3	Food and beverage service activities
59 การผลิตภาพยนตร์ วิดีทัศน์ และรายการ โทรทัศน์ การบันทึกเสียงลงนสือ และ โทรทัศน์ การบันทึกเสียงลงนสือ และ โทรทัศน์ การบันทึกเสียงหรือแพร่ดนตรี	10	1	1,707.2	1,547.2	D	-	-	160.0	-	-	-	Motion picture, video and television programme production, sound recording and music publishing activities
60 การจัดส่งรายการและการแพร่ภาพ กระจายเสียง	24	2	10,790.6	10,490.6	D	-	-	-	-	-	300.0	Programming and broadcasting activities
68 กิจกรรมอสังหาริมทรัพย์	207	-	39,792.6	39,170.1	-	-	234.0	-	270.0	-	118.5	Real estate activities
69 กิจกรรมกฎหมายและการบัญชี	32	-	3,157.8	3,136.2	-	-	-	-	-	-	214.0	Legal and accounting activities
71 กิจกรรมด้านสถาปัตยกรรมและวิศวกรรม รวมถึงการทดสอบและการวิเคราะห์ทางเทคนิค	7	-	4,641.8	4,641.8	-	-	-	-	-	-	-	Architectural and engineering activities; technical testing and analysis
73 การโฆษณาและการวิจัยตลาด	22	-	8,739.3	8,739.3	-	-	-	-	-	-	-	Advertising and market research
74 กิจกรรมทางวิชาชีพ วิทยาศาสตร์ และเทคโนโลยี	34	-	16,649.9	16,145.2	-	-	-	-	-	-	504.7	Other professional, scientific and technical activities

(พันบาท In Thousand Baht)

ตาราง 6 รายรับที่ต้นของสถานประกอบการธุรกิจในปี 2554 จำแนกตามหมวดย่อยธุรกิจ (ต่อ)

TABLE 6 TOTAL RECEIPTS OF BUSINESS ESTABLISHMENTS IN 2011 BY DIVISION OF BUSINESS INDUSTRY (Contd.)

รหัส Code	หมวดย่อยธุรกิจ	จำนวน สถาน ประกอบการ Number of establishments	จำนวน สถาน ประกอบการ ที่รับ ผ่านเว็บไซต์ Number of establishments having online sales	รวม Total	รายรับจากการขายสินค้าและบริการ Receipts from sales of goods and services	รายรับจาก การให้เช่าที่ดิน Receipts from rent on land	รายรับจากการ ให้เช่าอาคาร Receipts from rent on building	รายรับจากการ ให้เช่ายานพาหนะ เครื่องจักรและ เครื่องมือกล Receipts from rent on vehicles and machinery etc.	ดอกเบี้ย/ เงินปันผล Interest/ dividend	กำไรจากการ เปลี่ยนแปลง อัตรา แลกเปลี่ยน Gain from currency exchange	รายรับอื่นๆ Other receipts	Division of business industry
77	กิจกรรมการให้เช่า	58	-	20,984.9	20,729.4	-	36.0	-	-	-	219.5	Rental and leasing activities
79	กิจกรรมของตัวแทนธุรกิจท่องเที่ยว การจัด นำเที่ยว การบริการสำรอง และกิจกรรม ที่เกี่ยวข้อง	1	-	D	D	-	-	-	-	-	-	Travel agency, tour operator, reservation service and related activities
80	การบริการรักษาความปลอดภัยและการสืบสวน	2	-	D	D	-	-	-	-	-	-	Security and investigation activities
82	การบริการด้านการบริหารและสนับสนุน การค้าเป็นงานของสำนักงาน และ กิจกรรมอื่นๆ ที่สนับสนุนทางธุรกิจ	86	-	3,450.8	29,518.1	-	-	-	-	-	1,932.7	Office administrative, office support and other business support activities
90	กิจกรรมการสร้างสรรค์ศิลปะและความบันเทิง	230	-	59,410.4	59,344.7	-	-	-	-	-	65.7	Creative, arts and entertainment activities
92	กิจกรรมการพนันและการเสี่ยงโชค	1	-	D	D	-	-	-	-	-	-	Gambling and betting activities
93	กิจกรรมด้านการศึกษา ความบันเทิง และการบันเทิง	97	-	24,400.3	24,104.6	-	-	-	-	-	295.7	Sports activities and amusement and recreation activities
95	การซ่อมคอมพิวเตอร์และของใช้ส่วนบุคคล และของใช้ในชีวิตประจำวัน	176	-	124,411.1	118,168.2	-	-	-	-	-	6,242.9	Repair of computers and personal and household goods
96	กิจกรรมบริการส่วนบุคคลอื่นๆ	1,146	-	133,000.1	132,891.2	-	-	-	-	-	108.9	Other personal service activities

หมายเหตุ : D หมายถึง ตัวเลขที่ไม่เป็นศูนย์

Note : D mean disclosure prohibited

ที่มา : สำนักงานสถิติแห่งชาติ กระทรวงเทคโนโลยีสารสนเทศและการสื่อสาร

Source : The 2012 Business and Industrial Census (Trade and Services Industry) Yasothon Province, National Statistical Office, Ministry of Information and Communication Technology.



ตาราง 7 มูลค่าตามบัญชีของสินทรัพย์ของสถานประกอบการธุรกิจ ณ วันที่ 1 มกราคม 2554 จำนวนตามหมวดธุรกิจ

TABLE 7 BOOK VALUE OF ASSETS OF BUSINESS ESTABLISHMENTS ON JANUARY 1, 2011 BY DIVISION OF BUSINESS INDUSTRY

รหัส Code	จำนวน สถาน- ประกอบการ Number of establishments	สินทรัพย์หมุนเวียน Current assets			มูลค่าตามบัญชีของสินทรัพย์ทั้งหมด Book value of assets on Jan. 1, 2011			สินทรัพย์ถาวรสุทธิ Net fixed assets				สินทรัพย์อื่น ๆ Other assets					
		รวม Total	เงินสด Cash	ลูกหนี้การค้า (สุทธิ) Accounts receivable (net)	รวม Total	ที่ดิน Land	อาคารและ สิ่งก่อสร้าง Building and construction	เครื่องจักร Machinery	ยานพาหนะ Vehicles	เครื่องใช้ สำนักงาน Office appliances	สิ่งก่อสร้าง อื่น ๆ Other fixed assets						
		รวมทั้งหมด Total	1,143,694.4	275,116.3	272,528.9	582,257.8	67,791.4	1,453,567.9	513,730.5	389,252.8	170,153.1	285,038.9	24,339.5	48,242.2	24,38.0	3,839.2	11,620.3
		รวมทั้งหมด Total	1,700,456.0	545,898.7	2,296,354.8	812,121.9	11,952,427.8	4,665,837.4	4,076,997.3	451,284.5	1,945,415.4	306,575.9	500,137.0	6,182.2	6,182.2	6,182.2	6,182.2
45	การขนส่งและการพาณิชย์	การขนส่งและการพาณิชย์	2,581,101.6	1,143,694.4	275,116.3	272,528.9	582,257.8	67,791.4	1,453,567.9	513,730.5	389,252.8	170,153.1	285,038.9	24,339.5	48,242.2	24,38.0	3,839.2
46	การขนส่ง (ยกเว้นยานยนต์ และจักรยานยนต์)	การขนส่ง (ยกเว้นยานยนต์ และจักรยานยนต์)	2,716,330.6	1,523,569.0	432,576.2	96,164.4	269,550.0	725,298.5	1,192,833.6	401,771.1	468,985.4	91,499.4	206,656.4	10,555.9	12,530.3	505.1	278.0
47	การขนส่ง (ยกเว้นยานยนต์ และจักรยานยนต์)	การขนส่ง (ยกเว้นยานยนต์ และจักรยานยนต์)	8,605,400.6	2,487,112.8	855,269.4	170,412.2	1,452,634.6	8,796.6	6,114,900.0	2,559,602.4	2,005,151.5	136,938.6	970,823.4	132,676.8	309,278.9	308.4	3,387.8
55	ที่พักแรม	ที่พักแรม	693,121.7	26,184.6	23,945.1	-	2,239.5	-	666,079.9	240,016.9	361,163.2	300.0	31,568.0	30,989.4	2,442.4	-	457.2
56	การบริการอาหารและเครื่องดื่ม	การบริการอาหารและเครื่องดื่ม	1,259,044.1	67,840.0	56,555.0	161.6	4,235.6	6,891.8	1,190,509.5	523,372.4	335,834.0	6,455.9	218,428.0	45,844.2	58,471.6	2,103.6	690.6
59	การผลิตภาพยนตร์ วิดีทัศน์ และรายการโทรทัศน์ การบันทึกเสียงลงบนสื่อ และ การจัดพิมพ์จำหน่ายแผ่นซีดี	การผลิตภาพยนตร์ วิดีทัศน์ และรายการโทรทัศน์ การบันทึกเสียงลงบนสื่อ และ การจัดพิมพ์จำหน่ายแผ่นซีดี	34,665.6	3,175.6	2,755.6	20.0	400.0	-	31,900.0	10,889.8	10,302.5	666.7	6,799.9	1,886.0	892.2	53.0	-
60	การจัดส่งรายการและการแพร่ภาพกระจายเสียง	การจัดส่งรายการและการแพร่ภาพกระจายเสียง	33,070.9	2,727.0	2,652.0	30.0	45.0	-	30,343.9	4,783.1	5,880.0	600.0	10,050.0	3,645.8	5,280.0	105.0	-
68	กิจกรรมอสังหาริมทรัพย์	กิจกรรมอสังหาริมทรัพย์	604,510.5	17,315.7	14,113.8	2,581.1	312.5	311.3	585,153.4	226,067.8	332,705.2	-	18,472.5	7,417.6	490.3	-	2,038.3
69	กิจกรรมทางกฎหมายและการบัญชี	กิจกรรมทางกฎหมายและการบัญชี	42,763.0	2,807.9	2,578.9	52.5	1.6	175.0	39,858.8	9,496.2	12,097.0	-	16,651.3	1,317.5	296.8	-	96.3
71	กิจกรรมด้านสถาปัตยกรรมและวิศวกรรม	กิจกรรมด้านสถาปัตยกรรมและวิศวกรรม	14,222.4	329.8	318.2	-	11.6	-	13,892.6	6,660.0	3,240.0	2,784.0	928.0	262.0	18.6	-	-
73	การโฆษณาและการวิจัยตลาด	การโฆษณาและการวิจัยตลาด	19,706.0	1,532.5	990.9	183.3	358.2	-	18,081.8	4,821.6	3,290.8	4,509.9	4,770.2	379.5	309.8	-	91.7
74	กิจกรรมทางวิชาชีพ วิทยาศาสตร์ และเทคนิคอื่น ๆ	กิจกรรมทางวิชาชีพ วิทยาศาสตร์ และเทคนิคอื่น ๆ	88,565.9	3,283.8	1,607.1	25.1	1,651.6	-	85,280.0	31,289.3	23,160.4	20,823.5	5,062.5	2,999.2	2,439.4	105.9	-

(จำนวนใน Thousand Baht)

ตาราง 7 มูลค่าตามบัญชีของสินทรัพย์ของสถานประกอบการธุรกิจ ณ วันที่ 1 มกราคม 2554 จำนวนตามหมวดธุรกิจ (ต่อ)  
TABLE 7 BOOK VALUE OF ASSETS OF BUSINESS ESTABLISHMENTS ON JANUARY 1, 2011 BY DIVISION OF BUSINESS INDUSTRY (Contd.)

(ค่าในหมื่น ล้านบาท)  
(in Thousand Baht)

รหัส Code	จำนวน สถาน- ประกอบการ Number of establishments	สินทรัพย์หมุนเวียน				สินทรัพย์ถาวรสุทธิ				สินทรัพย์อื่น ๆ									
		รวม Total	เงินสด Cash	ลูกหนี้การค้า (สุทธิ) Accounts receivable (net)	สินค้าคงเหลือ (สุทธิ) Stock or inventories (net)	รวม Total	ที่ดิน Land	อาคารและ สิ่งก่อสร้าง Building and construction	เครื่องจักร Machinery	ยานพาหนะ Vehicles	เครื่องใช้ สำนักงาน Office appliances	เครื่องมือ อื่น ๆ Other Equipment	สินทรัพย์ ถาวรอื่น ๆ Other fixed assets	สินทรัพย์อื่น ๆ Other assets					
77	กิจการการค้า	58	60,781.1	6,114.0	2,495.5	20.6	3,482.2	115.6	54,667.1	9,276.9	12,291.0	1,272	16,999.5	2,022.9	13,999.7	110.0	-	-	Rental and leasing activities
79	กิจการของวัฒนธรรมกีฬาและกีฬา นันทนาการ การบริการสาธารณะ และกิจการ ที่เกี่ยวข้อง	1	D	D	D	-	-	-	D	D	D	-	D	D	-	-	-	-	Travel agency, tour operator, reservation service and related activities
80	การบริการรักษาความปลอดภัยและการบริหาร	2	D	D	D	D	D	D	D	D	D	-	D	D	D	D	D	D	Security and investigation activities
82	การบริการด้านการบริหารและสนับสนุน ทางด้านเงินและงานสำนักงาน และ กิจกรรมอื่น ๆ ที่สนับสนุนทางธุรกิจ	86	54,357.7	5,042.5	2,799.0	394.1	1,925.9	43.5	49,271.7	9,054.6	9,272.2	1,174.1	14,023.5	11,999.3	3,808.1	-	43.5	-	Office administrative, office support and other business support activities
90	กิจกรรมการสร้างธุรกิจศิลปะและความบันเทิง	230	70,944.9	2,582.5	2,489.1	5.2	5.2	83.0	68,021.1	10,308.8	12,897.4	499.0	30,603.4	1,051.9	12,618.6	42.0	941.3	-	Creative, arts and entertainment activities
92	กิจกรรมการพนันและการเสี่ยงโชค	1	D	D	D	D	D	-	D	D	D	-	D	D	-	-	-	-	Gambling and betting activities
93	กิจกรรมด้านการกีฬา ความบันเทิง และการนันทนาการ	97	78,568.1	3,360.6	2,546.6	-	814.0	-	75,164.3	30,099.7	22,401.7	1,078.1	4,503.9	9,636.3	7,065.1	379.5	43.1	-	Sports activities and amusement and recreation activities
95	การซ่อมคอมพิวเตอร์และของใช้ส่วนบุคคล และของใช้ในชีวิตประจำวัน	176	125,291.5	3,603.7	13,570.4	505.5	21,167.3	840.5	89,146.9	29,116.4	22,657.4	753.4	30,996.3	3,074.9	2,944.1	4.3	61.0	-	Repair of computers and personal and household goods
96	กิจการบริการส่วนบุคคลอื่น ๆ	1,146	211,250.8	19,692.2	7,226.0	2,603.2	8,777.1	1,085.8	191,406.4	42,272.6	42,832.0	12,901.6	57,049.8	16,990.0	19,358.9	1.5	152.3	-	Other personal service activities

หมายเหตุ : D หมายถึง ตัวเลขที่ไม่เป็นศูนย์

Note : D mean disclosure prohibited

ที่มา : สำนักงานธุรกิจและอุตสาหกรรม พ.ศ. 2555 (ธุรกิจทางการค้าและบริการ) จังหวัดยโสธร สำนักงานสถิติแห่งชาติ กระทรวงเทคโนโลยีสารสนเทศและการสื่อสาร

Source : The 2012 Business and Industrial Census (Trade and Services Industry) Yasothon Province, National Statistical Office, Ministry of Information and Communication Technology.

ตาราง 8 มูลค่าตามบัญชีของสินทรัพย์ของสถานประกอบการธุรกิจ ณ วันที่ 31 ธันวาคม 2554 จำแนกตามหมวดหมู่ธุรกิจ  
TABLE 8 BOOK VALUE OF ASSETS OF BUSINESS ESTABLISHMENTS ON DECEMBER 31, 2011 BY DIVISION OF BUSINESS INDUSTRY

(พันบาท in Thousand Baht)

รหัส Code	จำนวน สถาน- ประกอบการ Number of establishments	มูลค่าตามบัญชีของสินทรัพย์โดยแยก				Book value of assets on Dec. 31, 2011				สินทรัพย์อื่น ๆ Other assets	Division of business industry							
		รวม Total	เงินสด Cash	ลูกหนี้การค้า (สุทธิ) Accounts receivable (net)	สินค้าคงเหลือ (สุทธิ) Stock or inventories (net)	สินทรัพย์ หมุนเวียนอื่น ๆ Other current assets	รวม Total	ที่ดิน Land	อาคารและ สิ่งก่อสร้าง Building and construction			สินทรัพย์ถาวร Machinery Vehicles	ยานพาหนะ อื่น ๆ Office appliances Equipment fixed assets					
<b>รวม</b>	<b>9,705</b>	<b>17,397,661.7</b>	<b>2,303,593.5</b>	<b>526,053.7</b>	<b>2,344,172.2</b>	<b>989,959.6</b>	<b>11,223,159.0</b>	<b>4,664,696.3</b>	<b>3,808,230.1</b>	<b>391,256.2</b>	<b>1,667,617.2</b>	<b>279,231.8</b>	<b>407,221.2</b>	<b>5,286.3</b>	<b>10,333.6</b>	<b>Total</b>		
45		การขายส่งและการค้าปลีก	1,123	2,459,503.7	1,121,608.9	351,967.9	467,358.7	54,340.8	1,334,938.2	514,599.1	348,202.8	142,230.5	244,624.1	24,670.5	38,152.0	2,459.1	2,956.7	
		การซ่อมยานยนต์และจักรยานยนต์																
46		การขายส่ง (ยกเว้นยานยนต์ และจักรยานยนต์)	425	2,860,124.9	1,726,981.4	451,835.0	109,976.8	252,916.1	1,132,828.7	402,825.1	442,528.7	82,807.9	183,778.2	9,397.2	10,987.9	503.6	314.8	
47		การขายปลีก (ยกเว้นยานยนต์ และจักรยานยนต์)	4,906	8,775,701.4	3,036,145.3	1,293,908.4	152,628.9	1,577,722.5	5,736,541.4	2,555,609.4	1,866,632.1	119,813.3	826,364.7	119,894.6	248,133.6	93.6	3,014.7	
55		ที่พักแรม	45	661,844.5	31,259.7	29,914.3	52.9	1,292.5	-	630,203.9	240,016.9	333,693.0	280.0	26,285.9	27,936.6	1,991.5	-	381.0
56		การบริการอาหารและเครื่องดื่ม	1,073	1,239,993.3	115,976.8	103,771.7	263.2	4,520.2	7,421.8	1,123,464.0	523,392.4	313,074.3	7,146.6	188,585.6	41,208.0	48,375.5	1,681.6	552.5
59		การผลิตภาพยนตร์ วิทยุ โทรทัศน์ และรายการโทรทัศน์ การบันทึกเสียงลง碟 และ การจัดพิมพ์จำหน่ายหรือเผยแพร่ดนตรี	10	33,909.8	4,306.6	3,876.6	300.0	400.0	-	29,603.2	10,889.8	9,854.1	533.3	5,839.9	1,699.4	744.4	42.4	-
60		การจัดส่งรายการและการแพร่ภาพกระจายเสียง	24	31,045.4	3,508.8	3,405.3	22.5	81.0	-	27,153.6	4,783.1	5,547.0	570.0	8,698.5	3,213.0	4,635.0	90.0	-
68		กิจกรรมอสังหาริมทรัพย์	207	596,480.8	25,653.0	11,938.8	13,249.4	228.5	236.3	569,136.8	226,803.3	317,363.7	-	17,351.8	7,132.8	484.2	-	1,691.9
69		กิจกรรมทางกฎหมายและการบัญชี	32	40,770.1	4,936.3	3,814.1	770.0	2.2	350.0	357,673.3	9,496.2	11,002.2	-	13,824.9	1,155.1	286.9	-	66.5
71		กิจกรรมด้านสถาปัตยกรรมและวิศวกรรม รวมถึงการออกแบบและการบริหารโครงการเทคนิค	7	13,385.6	365.0	346.6	-	18.4	-	13,020.6	6,672.0	3,006.0	2,249.4	818.8	257.8	16.6	-	-
73		การโฆษณาและการวิจัยตลาด	22	18,174.2	1,968.2	1,546.8	110.0	311.4	-	16,132.7	4,821.6	3,068.9	3,712.4	3,934.8	341.0	253.9	-	73.3
74		กิจกรรมทางวิชาชีพ วิทยาศาสตร์ และเทคโนโลยี	34	81,818.1	3,390.2	1,724.8	27.0	1,638.4	-	78,427.9	31,289.3	21,125.3	17,393.5	4,462.4	2,170.0	2,007.5	-	-

ตาราง 8 มูลค่าตามบัญชีของสินทรัพย์ของสถานประกอบการธุรกิจ ณ วันที่ 31 ธันวาคม 2554 จำแนกตามหมวดหมู่ธุรกิจ (ต่อ)  
TABLE 8 BOOK VALUE OF ASSETS OF BUSINESS ESTABLISHMENTS ON DECEMBER 31, 2011 BY DIVISION OF BUSINESS INDUSTRY (Contd.)

รหัส Code	จำนวน สถาน- ประกอบการ Number of establishments	มูลค่าตามบัญชีของสินทรัพย์โดยแยก										Book value of assets on Dec. 31, 2011		สินทรัพย์อื่น ๆ Other assets	Division of business industry			
		สินทรัพย์หมุนเวียน					สินทรัพย์ถาวรสุทธิ					สินทรัพย์ Other						
		รวม Total	เงินสด Cash	ลูกหนี้การค้า (สุทธิ) Accounts receivable (net)	สินค้าคงเหลือ (สุทธิ) Stock or inventories (net)	สินทรัพย์ หมุนเวียนอื่น ๆ Other current assets	รวม Total	ที่ดิน Land	อาคารและ สิ่งก่อสร้าง Building and construction	เครื่องจักร Machinery	ยานพาหนะ Vehicles	เครื่องใช้ สำนักงาน Office appliances	เครื่องมือ อื่น ๆ Other Equipment					
77		55,209.4	6,627.7	3,148.3	27.9	3,312.6	138.8	48,581.8	9,300.0	11,079.1	121.4	14,658.5	1,820.5	11,492.2	110.0	-	Rental and leasing activities	
79		1	D	D	-	-	-	D	D	D	-	D	D	-	-	-	Travel agency, tour operator, reservation service and related activities	
80		2	D	D	D	D	D	D	D	D	-	D	D	D	D	D	Security and investigation activities	
82		86	48,774.9	4,503.4	3,015.5	120.8	1,323.6	43.5	44,236.7	9,054.6	8,459.7	11,959.9	10,750.6	3,092.5	-	34.8	Office administrative, office support and other business support activities	
90		230	66,090.4	5,962.2	5,841.6	20.9	2.2	97.5	59,789.6	10,308.8	11,446.8	398.2	25,813.1	941.9	10,847.1	33.6	338.6	Creative, arts and entertainment activities
92		1	D	D	D	D	D	-	D	D	D	D	D	D	-	-	Gambling and betting activities	
93		97	73,411.8	3,745.2	3,111.9	-	633.3	-	69,632.1	30,099.7	18,683.1	862.5	4,240.0	8,782.1	6,792.3	172.5	34.5	Sports activities and amusement and recreation activities
95		176	127,858.8	45,980.0	17,752.1	245.0	26,741.7	1,241.3	81,829.9	29,235.1	21,295.6	639.1	25,698.0	2,865.8	2,096.3	-	48.8	Repair of computers and personal and household goods
96		1,146	192,262.3	18,719.2	11,819.0	364.2	5,264.2	1,271.8	172,817.6	42,272.6	39,487.1	11,578.6	47,756.9	14,867.6	16,780.8	74.0	725.5	Other personal service activities

หมายเหตุ : D หมายถึง ตัวเลขที่ไม่ได้เปิดเผย

Note : D mean disclosure prohibited

ที่มา : สำมะโนธุรกิจและอุตสาหกรรม พ.ศ. 2555 (ธุรกิจทางค้าและธุรกิจทางการบริการ) จังหวัดยโสธร สำนักงานสถิติแห่งชาติ กระทรวงเทคโนโลยีสารสนเทศและการสื่อสาร

Source : The 2012 Business and Industrial Census (Trade and Services Industry) Yasothon Province, National Statistical Office, Ministry of Information and Communication Technology.

ตาราง 9 มูลค่าสินทรัพย์ถาวรของสถานประกอบการธุรกิจที่เปลี่ยนแปลงระหว่าง มกราคม - ธันวาคม 2554 จำแนกตามหมวดย่อยธุรกิจ

TABLE 9 VALUE OF CHANGED FIXED ASSETS OF BUSSINESS ESTABLISHMENTS DURING JANUARY - DECEMBER, 2011 BY DIVISION OF BUSINESS INDUSTRY

(พันบาท In Thousand Baht)

รหัส Code	หมวดย่อยธุรกิจ	จำนวน สถาน- ประกอบการ Number of establishments	มูลค่าสินทรัพย์ ถาวรที่ซื้อหรือ ผลิตขึ้นเอง Value of new or cost producing of fixed assets	มูลค่าสินทรัพย์ ถาวรที่ขาย Value of disposal of fixed assets	ค่าโอน กรรมสิทธิ์ Ownership transfer fee	Division of business industry
	<b>รวม</b>	<b>9,705</b>	<b>307,352.1</b>	<b>6,918.8</b>	<b>81.8</b>	<b>Total</b>
45	การขายส่งและการขายปลีก การค้าช้อปปิ้งและจิวเวลรี่	1,123	36,805.2	4,545.4	81.8	Wholesale and retail trade; repair of motor vehicles and motorcycles
46	การขายส่ง (ยกเว้นยานยนต์ และจักรยานยนต์)	425	12,379.0	428.7	-	Wholesale trade (except of motor vehicles and motorcycles)
47	การขายปลีก (ยกเว้นยานยนต์ และจักรยานยนต์)	4,906	37,264.3	638.9	-	Retail trade (except of motor vehicles and motorcycles)
55	ที่พักแรม	45	-	-	-	Accommodation
56	บริการอาหารและเครื่องดื่ม	1,073	1,500.0	-	-	Food and beverage service activities
59	การผลิตภาพยนตร์ วิทยุทัศน์ และรายการ โทรทัศน์ การบันทึกเสียงลงบนสื่อ และ การจัดพิมพ์จำหน่ายหรือเผยแพร่ดนตรี	10	50.0	-	-	Motion picture, video and television programmeproduction, sound recording and music publishing activities
60	การจัดผังรายการและการแพร่ภาพ กระจายเสียง	24	-	-	-	Programming and broadcasting activities
68	กิจกรรมอสังหาริมทรัพย์	207	-	130.0	-	Real estate activities
69	กิจกรรมทางกฎหมายและการบัญชี	32	-	-	-	Legal and accounting activities
71	กิจกรรมด้านสถาปัตยกรรมและวิศวกรรม รวมถึงการทดสอบและการวิเคราะห์ทางเทคนิค	7	-	-	-	Architectural and engineering activities; technical testing and analysis
73	การโฆษณาและการวิจัยตลาด	22	-	-	-	Advertising and market research
74	กิจกรรมทางวิชาชีพ วิทยาศาสตร์ และเทคโนโลยีอื่น ๆ	34	1,411.8	-	-	Other professional, scientific and technical activities

ตาราง 9 มูลค่าสินทรัพย์ถาวรของสถานประกอบการธุรกิจที่เปลี่ยนแปลงระหว่าง มกราคม - ธันวาคม 2554 จำแนกตามหมวดย่อยธุรกิจ (ต่อ)

TABLE 9 VALUE OF CHANGED FIXED ASSETS OF BUSSINESS ESTABLISHMENTS DURING JANUARY - DECEMBER, 2011 BY DIVISION OF BUSINESS INDUSTRY (Contd.)

(พันบาท In Thousand Baht)

รหัส Code	หมวดย่อยธุรกิจ	จำนวน สถาน- ประกอบการ Number of establishments	มูลค่าสินทรัพย์ ถาวรที่ซื้อหรือ ผลิตขึ้นเอง Value of new or cost producing of fixed assets	มูลค่าสินทรัพย์ ถาวรที่ขาย Value of disposal of fixed assets	ค่าโอน กรรมสิทธิ์ Ownership transfer fee	Division of business industry
77	กิจกรรมการให้เช่า	58	572.0	-	-	Rental and leasing activities
79	กิจกรรมของตัวแทนธุรกิจท่องเที่ยว การจัด นำเที่ยว การบริการสำรอง และกิจกรรม ที่เกี่ยวข้อง	1	-	-	-	Travel agency, tour operator, reservation service and related activities
80	การบริการรักษาความปลอดภัยและการสืบสวน	2	-	-	-	Security and investigation activities
82	การบริการด้านการบริหารและสนับสนุน การดำเนินงานของสำนักงาน และ กิจกรรมอื่นๆ ที่สนับสนุนทางธุรกิจ	86	537.6	-	-	Office administrative, office support and other business support activities
90	กิจกรรมการสร้างสรรค์ศิลปะและความบันเทิง	230	135.7	-	-	Creative, arts and entertainment activities
92	กิจกรรมการพนันและการเสี่ยงโชค	1	-	-	-	Gambling and betting activities
93	กิจกรรมด้านการศึกษา ความบันเทิง และการนันทนาการ	97	25.9	1,035.0	-	Sports activities and amusement and recreation activities
95	การซ่อมคอมพิวเตอร์และของใช้ส่วนบุคคล และของใช้ในครัวเรือน	176	-	140.8	-	Repair of computers and personal and household goods
96	กิจกรรมบริการส่วนบุคคลอื่นๆ	1,146	216,670.6	-	-	Other personal service activities

ที่มา : สำมะโนธุรกิจและอุตสาหกรรม พ.ศ. 2555 (ธุรกิจทางการค้าและธุรกิจทางการบริการ) จังหวัดยโสธร สำนักงานสถิติแห่งชาติ กระทรวงเทคโนโลยีสารสนเทศและการสื่อสาร

Source : The 2012 Business and Industrial Census (Trade and Services Industry) Yasothon Province, National Statistical Office, Ministry of Information and Communication Technology.

ภาคผนวก

## ภาคผนวก ก

### ระเบียบวิธี

สำมะโนธุรกิจและอุตสาหกรรม พ.ศ. 2555 ธุรกิจทางการค้าและธุรกิจทางการบริการ

#### จังหวัดยโสธร

#### 1. แผนการสุ่มตัวอย่าง

##### 1.1 สถานประกอบการที่มีจำนวนคนทำงาน 1 – 10 คน

แผนการสุ่มตัวอย่างที่ใช้เป็นแบบ Stratified Systematic Sampling โดยมีประเภทมาตรฐานอุตสาหกรรม (ประเทศไทย) ปี 2552 (Thailand Standard Industrial Classification: TSIC 2009) ในระดับกิจกรรมเป็นสตราตัม และสถานประกอบการเป็นหน่วยตัวอย่าง

##### 1.1.1 การจัดสตราตัม

ประเภทมาตรฐานอุตสาหกรรม (ประเทศไทย) ปี 2552 (Thailand Standard Industrial Classification: TSIC 2009) ในระดับกิจกรรมเป็นสตราตัม ซึ่งมีทั้งสิ้น 309 สตราตัม

##### 1.1.2 การเลือกตัวอย่าง

ได้ทำการเลือกสถานประกอบการตัวอย่างในแต่ละสตราตัม ด้วยวิธีการสุ่มแบบมีระบบ อย่างอิสระต่อกัน ได้จำนวนสถานประกอบการตัวอย่างทั้งสิ้น 1,237 แห่ง จากทั้งสิ้น 9,549 แห่ง

##### 1.2 สถานประกอบการที่มีจำนวนคนทำงานตั้งแต่ 11 คนขึ้นไป

กำหนดให้ทุกสถานประกอบการเป็นหน่วยตัวอย่าง โดยให้ทำการแฉงนับสถานประกอบการทุกแห่ง จำนวนทั้งสิ้น 239 แห่ง

สรุป จำนวนสถานประกอบการที่ต้องแฉงนับมีทั้งสิ้น 1,476 แห่ง



## 2. วิธีการประมาณผล

### 2.1 การประมาณผลระดับจังหวัด

การเสนอผลการสำรวจ ได้เสนอผลในระดับจังหวัด โดยจำแนกตามการประกอบกิจกรรมทางเศรษฐกิจตามการจัดประเภทมาตรฐานอุตสาหกรรมประเทศไทย ปี 2552 (Thailand Standard Industrial Classification: TSIC-2009) ในระดับหมวดย่อย และขนาดของสถานประกอบการ (วัดด้วยจำนวนคนทำงาน) ออกเป็น 6 ขนาด ดังนี้

ขนาดของสถานประกอบการ	1	2	3	4	5	6
จำนวนคนทำงาน	1 – 15	16 – 25	26 – 30	31 – 50	51 – 200	> 200

ในการประมาณค่า กำหนดให้

$q = 1, 2, 3, \dots, n_{jklmp}$  (สถานประกอบการตัวอย่าง)

$p = 1, 2, 3, \dots, 12$  (ขนาดของสถานประกอบการ)

$m = 1, 2, 3, \dots, 309$  (กิจกรรม)

$l = 1, 2, 3, \dots, 124$  (หมู่ย่อย)

$k = 1, 2, 3, \dots, 75$  (หมู่ใหญ่)

$j = 1, 2, 3, \dots, 27$  (หมวดย่อย)

### 2.2 การประมาณผลสำหรับสถานประกอบการที่มีจำนวนคนทำงาน 1 – 10 คน

- 1) สูตรการประมาณค่ายอดรวมของลักษณะที่ต้องการศึกษา  $X$  สำหรับสถานประกอบการที่มีจำนวนคนทำงาน 1 – 10 คน หมวดย่อย  $j$  คือ

$$\hat{X}'_j = \sum_{k=1}^{75} \sum_{l=1}^{124} \sum_{m=1}^{309} \hat{X}'_{jklm} \dots\dots\dots (1)$$

โดยที่

$\hat{X}'_{jklm}$  คือ ค่าประมาณยอดรวมของลักษณะที่ต้องการศึกษา  $X$  สำหรับสถานประกอบการที่มีคนทำงาน 1 – 10 คน กิจกรรม  $m$  หมู่ย่อย  $l$  หมู่ใหญ่  $k$  หมวดย่อย  $j$  ซึ่ง

$$\hat{X}'_{jklm} = w'_{jklm} \sum_{p=1}^2 \sum_{q=1}^{n_{jklmp}} X_{jklmpq}$$

$X_{jklmpq}$  คือ ค่าของลักษณะที่ต้องการศึกษา  $X$  ของสถานประกอบการตัวอย่าง  $q$  ขนาดของสถานประกอบการ  $p$  กิจกรรม  $m$  หมู่ย่อย  $l$  หมู่ใหญ่  $k$  หมวดย่อย  $j$

$w'_{jklm}$  คือ ค่าถ่วงน้ำหนักสำหรับสถานประกอบการที่มีคนทำงาน 1 – 10 คน กิจกรรม  $m$  หมู่ย่อย  $l$  หมู่ใหญ่  $k$  หมวดย่อย  $j$  ซึ่ง

$$w'_{jklm} = \frac{N'_{jklm}}{n'_{jklm}}$$

$N'_{jklm}$  คือ จำนวนสถานประกอบการทั้งสิ้น สำหรับสถานประกอบการที่มีคนทำงาน 1 – 10 คน กิจกรรม  $m$  หมู่ย่อย  $l$  หมู่ใหญ่  $k$  หมวดย่อย  $j$

$n'_{jklm}$  คือ จำนวนสถานประกอบการตัวอย่างที่เจงนับได้ทั้งสิ้น สำหรับสถานประกอบการที่มีคนทำงาน 1 – 10 คน กิจกรรม  $m$  หมู่ย่อย  $l$  หมู่ใหญ่  $k$  หมวดย่อย  $j$

## 2.3 การประมาณผลสำหรับสถานประกอบการที่มีจำนวนคนทำงาน 11 คนขึ้นไป

1) สูตรการประมาณค่ายอดรวมของลักษณะที่ต้องการศึกษา  $X$  สำหรับสถานประกอบการที่มีจำนวนคนทำงานตั้งแต่ 11 คนขึ้นไป ( $p = 3, 4, 5, \dots, 12$ ) หมวดย่อย  $j$  คือ

$$\hat{X}_{jp} = \sum_{k=1}^{75} \sum_{l=1}^{124} \sum_{m=1}^{309} \hat{X}_{jklmp} \dots\dots\dots (2)$$

โดยที่

$\hat{X}_{jklmp}$  คือ ค่าประมาณยอดรวมของลักษณะที่ต้องการศึกษา  $X$  สำหรับสถานประกอบการที่มีขนาดของสถานประกอบการ  $p$  กิจกรรม  $m$  หมู่ย่อย  $l$  หมู่ใหญ่  $k$  หมวดย่อย  $j$  ซึ่ง

$$\hat{X}_{jklmp} = \frac{N_{jklmp}}{N'_{jklmp}} \sum_{q=1}^{n_{jklmp}} X_{jklmpq}$$

$X_{jklmpq}$  คือ ค่าของลักษณะที่ต้องการศึกษา  $X$  ของสถานประกอบการตัวอย่าง  $q$  ขนาดของสถานประกอบการ  $p$  กิจกรรม  $m$  หมู่ย่อย  $l$  หมู่ใหญ่  $k$  หมวดย่อย  $j$

$N_{jklmp}$  คือ จำนวนสถานประกอบการทั้งสิ้น สำหรับสถานประกอบการที่มีขนาดของสถานประกอบการ  $p$  กิจกรรม  $m$  หมู่ย่อย  $l$  หมู่ใหญ่  $k$  หมวดย่อย  $j$

$N'_{jklmp}$  คือ จำนวนสถานประกอบการที่เจงนับได้ทั้งสิ้น สำหรับสถานประกอบการที่มีขนาดของสถานประกอบการ  $p$  กิจกรรม  $m$  หมู่ย่อย  $l$  หมู่ใหญ่  $k$  หมวดย่อย  $j$

## 2.4 การประมาณค่าสัมประสิทธิ์ความแปรผันของค่าประมาณยอดรวม

1) สูตรการประมาณค่าความแปรปรวนของค่าประมาณยอดรวมของลักษณะที่ต้องการศึกษา

$X$  สำหรับสถานประกอบการที่มีจำนวนคนทำงาน 1 – 10 คนขึ้นไป หมวดย่อย  $j$  คือ

$$\hat{V}(\hat{X}'_{jklm}) = N_{jklm} (N_{jklm} - n_{jklm}) \frac{s_{jklm}^2}{n_{jklm}}$$

โดยที่

$$s_{jklm}^2 = \frac{1}{n_{jklm} - 1} \left[ \sum_{q=1}^{n_{jklm}} x_{jklmq}^2 - \frac{\left( \sum_{q=1}^{n_{jklm}} x_{jklmq} \right)^2}{n_{jklm}} \right]$$

2) สูตรการประมาณค่าสัมประสิทธิ์ความแปรผันของค่าประมาณยอดรวมของลักษณะที่

ต้องการศึกษา  $X$  สำหรับสถานประกอบการที่มีจำนวนคนทำงาน 1 – 10 คน หมวดย่อย  $j$  คือ

$$C.V. \cdot j = \frac{\sqrt{\sum_{k=1}^{75} \sum_{l=1}^{124} \sum_{m=1}^{309} \hat{V}(\hat{X}'_{jklm})}}{\sum_{k=1}^{75} \sum_{l=1}^{124} \sum_{m=1}^{309} \hat{X}'_{jklm}}$$

## 3 วิธีการเก็บรวบรวมข้อมูล

การเก็บรวบรวมข้อมูลใช้วิธีส่งเจ้าหน้าที่ ซึ่งเป็นข้าราชการและลูกจ้างของสำนักงานสถิติแห่งชาติออกไปทำการสัมภาษณ์เจ้าของผู้ประกอบการหรือผู้ที่ได้รับมอบหมายให้ตอบข้อมูลของสถานประกอบการธุรกิจซึ่งตกเป็นตัวอย่าง ในระหว่าง เดือน พฤษภาคม-สิงหาคม 2555

## 4 ความคลาดเคลื่อนของข้อมูล

ข้อมูลที่น่าเสนอไว้ในรายงานฉบับนี้ อาจจะมี ความคลาดเคลื่อนอยู่บ้าง ความคลาดเคลื่อนดังกล่าวเป็น ความคลาดเคลื่อนจากการเลือกตัวอย่าง (Sampling error) และความคลาดเคลื่อนที่เกิดจากสาเหตุอื่น (Non-Sampling error) เช่น ผู้ตอบไม่ให้ข้อมูลตามความเป็นจริง ข้อมูลในแบบสอบถามไม่ครบถ้วน การลงรหัสผิดพลาดหรือการบันทึกข้อมูลผิดพลาด เป็นต้น อย่างไรก็ตาม สำนักงานสถิติแห่งชาติได้พยายามควบคุมให้ข้อมูล มีความคลาดเคลื่อนน้อยที่สุด จึงขอให้ผู้ใช้ข้อมูลใช้ข้อมูลด้วยความระมัดระวังตามสมควร

## 5 การปิดตัวเลข

ผลรวมของแต่ละจำนวนอาจไม่เท่ากับยอดรวมทั้งนี้เนื่องจากการปัดเศษ

ตาราง คำ ค.ย. ของจำนวนคนทำงาน ลูกจ้าง ค่าตอบแทนแรงงาน รายได้จากการทำงาน และค่าใช้จ่ายขั้นกลาง จำแนกตามหมวดอุตสาหกรรม สำหรับขนาดของสถานประกอบการ 1-10 คน

TABLE C.V. OF NUMBER OF PERSONS ENGAGED, EMPLOYEES, REMUNERATION, INCOME AND INTERMEDIATE CONSUMPTION BY DIVISION OF BUSINESS INDUSTRY FOR ESTABLISHMENTS WITH 1-10 PERSONS ENGAGED

รหัส Code	หมวดอุตสาหกรรม Division of business industry	คนทำงาน Number of persons engaged	ลูกจ้าง Employees	ค่าตอบแทนแรงงาน Remuneration	รายได้ จากการดำเนินงาน Income	ค่าใช้จ่าย ขั้นกลาง Intermedate consumption	Total
<b>รวม</b>		<b>0.0407</b>	<b>0.1193</b>	<b>0.1772</b>	<b>0.1148</b>	<b>0.1160</b>	
45	การขายส่งและการขายปลีก การซ่อมยานยนต์และจักรยานยนต์	0.0611	0.1314	0.1157	0.1040	0.1120	Wholesale and retail trade; repair of motor vehicles and motorcycles
46	การขายส่ง (ยกเว้นยานยนต์และจักรยานยนต์)	0.0247	0.0586	0.073	0.1226	0.1492	Wholesale trade (except of motor vehicles and motorcycles)
47	การขายปลีก (ยกเว้นยานยนต์และจักรยานยนต์)	0.0401	0.1439	0.1611	0.1706	0.1633	Retail trade (except of motor vehicles and motorcycles)
55	ที่พักแรม	0.0688	0.1367	0.1388	0.1033	0.0905	Accommodation
56	การบริการอาหารและเครื่องดื่ม	0.1874	**	**	0.2924	**	Food and beverage service activities
59	การผลิตภาพยนตร์ วิทยุทัศน์ และรายการโทรทัศน์ การบันทึกเสียงลงบนสื่อ และการจัดพิมพ์จำหน่ายหรือเผยแพร่	0.0762	0.1164	0.1961	0.0902	0.1142	Motion picture, video and television programme production, sound recording and music publishing activities
60	การจัดส่งรายการและการแพร่ภาพกระจายเสียง	0.0853	0.1687	0.1902	0.1313	0.1349	Programming and broadcasting activities
68	กิจกรรมอสังหาริมทรัพย์	0.0572	**	**	0.1449	0.2388	Real estate activities
69	กิจกรรมทางกฎหมายและการบัญชี	0.0841	0.1579	0.1394	0.1417	0.0926	Legal and accounting activities
71	กิจกรรมด้านสถาปัตยกรรมและวิศวกรรม รวมถึงการทดสอบและการวิเคราะห์ทางเทคนิค	0.0323	0.0517	0.0622	0.0335	0.0532	Architectural and engineering activities; technical testing and analysis
73	การโฆษณาและการจัดตลาด	0.1012	0.2603	**	0.1664	0.2034	Advertising and market research
74	กิจกรรมทางวิชาชีพ วิทยาศาสตร์ และเทคนิคอื่น ๆ	0.0900	**	**	0.1243	0.1586	Other professional, scientific and technical activities
77	กิจกรรมการให้เช่า	0.1005	0.2033	**	0.1201	0.1068	Rental and leasing activities
79	กิจกรรมของตัวแทนธุรกิจท่องเที่ยว การเดินทางท่องเที่ยว การบริการสำรอง และกิจกรรมที่เกี่ยวข้อง	*	*	*	*	*	Travel agency, tour operator, reservation service and related activities
80	การบริการรักษาความปลอดภัยและการสืบสวน	*	*	*	*	*	Security and investigation activities
82	การบริการด้านการบริหารและสนับสนุนการดำเนินงานของสำนักงาน และกิจกรรมอื่นๆ ที่สนับสนุนทางธุรกิจ	0.0814	**	**	0.2112	0.2190	Office administrative, office support and other business support activities
90	กิจกรรมการสร้างสรรค์ศิลปะและความบันเทิง	0.1909	0.2628	**	0.2637	**	Creative, arts and entertainment activities
92	กิจกรรมการพนันและการเสี่ยงโชค	*	*	*	*	*	Gambling and betting activities
93	กิจกรรมด้านกีฬา ความบันเทิง และการนันทนาการ	0.0603	**	**	0.1887	0.2552	Sports activities and amusement and recreation activities
95	การซ่อมคอมพิวเตอร์และของใช้ส่วนบุคคลและของใช้ในครัวเรือน	0.0800	0.2535	0.2596	0.2544	0.2965	Repair of computers and personal and household goods
96	กิจกรรมบริการส่วนบุคคลอื่นๆ	0.0711	**	**	0.1257	0.1449	Other personal service activities

หมายเหตุ : 1. \* หมายถึง ไม่สามารถประมาณค่าได้

2. \*\* หมายถึง คำ ค.ย. มีค่าสูง

Note : 1. \* means this value cannot be estimated.

2. \*\* means this value is not acceptable

ที่มา : สำนักงานธุรกิจและอุตสาหกรรม พ.ศ. 2555 (ธุรกิจทางการค้าและธุรกิจทางการบริการ) จังหวัดยโสธร สำนักงานสถิติแห่งชาติ กระทรวงเทคโนโลยีสารสนเทศและการสื่อสาร

Source : The 2012 Business and Industrial Census (Trade and Services Industry) Yasothon Province , National Statistical Office, Ministry of Information and Communication Technology.

## ภาคผนวก ข

### คำนิยาม

#### แนวคิดและคำนิยาม

##### 1. สถานประกอบการธุรกิจทางการค้าและธุรกิจทางการบริการ

หมายถึง สถานประกอบการที่ดำเนินกิจการหลักเกี่ยวกับการขายส่ง ขายปลีกสินค้า ขายอาหาร ที่เตรียมไว้สำหรับบริโภคและการอำนวยความสะดวกในเรื่องที่พักอาศัย รวมทั้งการดำเนินกิจการเกี่ยวกับการให้เช่า และการจัดการด้านอสังหาริมทรัพย์ บริการด้านธุรกิจและธุรกิจอื่น ๆ

##### 2. การจัดจำแนกประเภทธุรกิจ

การจัดทำสำมะโนธุรกิจและอุตสาหกรรม พ.ศ. 2555 ได้จัดจำแนกสถานประกอบการ ที่ดำเนินกิจการเกี่ยวกับธุรกิจทางการค้าและธุรกิจทางการบริการ ตามการจัดประเภทมาตรฐานอุตสาหกรรมประเทศไทย ปี 2552 (Thailand Standard Industrial Classification: TSIC 2009) ซึ่งสถานประกอบการธุรกิจจัดอยู่ในประเภท G, I, J, L, M, N, R และ S

##### โครงสร้างรหัสประเภทธุรกิจ เป็นดังนี้

**หมวดใหญ่** ได้แก่ กลุ่มอุตสาหกรรมที่ใหญ่ที่สุดซึ่งจัดประเภทอุตสาหกรรมที่มีลักษณะที่คล้ายกันเข้าไว้ในกลุ่มเดียวกันใช้แทนด้วยตัวอักษรภาษาอังกฤษ คือ หมวดใหญ่ G, I, J, L, M, N, R และ S ดังนี้

- หมวดใหญ่ G : การขายส่ง และการขายปลีก การซ่อมยานยนต์และจักรยายนต์ (เฉพาะรหัส 45101-47991 ไม่รวมหมู่ใหญ่ 478 แผงลอย และกิจกรรม 47999 เร่ขายสินค้า)
- หมวดใหญ่ I : ที่พักแรม และบริการด้านอาหาร (ไม่รวมกิจกรรม 56102 56103 56303 และ 56304)
- หมวดใหญ่ J : ข้อมูลข่าวสารและการสื่อสาร (เฉพาะหมวดย่อย 59 60 62 และ 63)
- หมวดใหญ่ L : กิจกรรมอสังหาริมทรัพย์ (เฉพาะรหัส 68101-68202)
- หมวดใหญ่ M : กิจกรรมทางวิชาชีพ วิทยาศาสตร์ และเทคนิค (เฉพาะรหัส 69100-74909)
- หมวดใหญ่ N : กิจกรรมการบริหาร และการบริการสนับสนุน (เฉพาะรหัส 77101-82990)
- หมวดใหญ่ R : ศิลปะ ความบันเทิง และนันทนาการ (เฉพาะหมวดย่อย 90 92 และ 93)
- หมวดใหญ่ S : กิจกรรมบริการด้านอื่น ๆ (เฉพาะรหัส 95110-96309)

**หมวดย่อย** ได้แก่ กลุ่มอุตสาหกรรมซึ่งแบ่งเป็นกลุ่มย่อยจากหมวดใหญ่ ใช้แทนด้วยเลขรหัส 2 ตัวแรก คือ ตั้งแต่รหัส 45-47 55-56 59-60 62-63 68 69-74 77-82 90 92-93 95-96 รวม 27 หมวดย่อย

**หมู่ใหญ่** ได้แก่ กลุ่มอุตสาหกรรมซึ่งแบ่งเป็นกลุ่มย่อยจากหมวดย่อย ใช้แทนด้วยเลขรหัส 3 ตัวแรก คือ ตั้งแต่รหัส 451-454 461-469 471-479 551-559 561-563 591-592 601-602 620-639 681-682 691-692 701-702 711-749 771-799 801-803 811-829 900 920-932 951-952 961-963 รวม 75 หมู่ใหญ่

**หมู่ย่อย** ได้แก่ กลุ่มอุตสาหกรรมซึ่งแบ่งเป็นกลุ่มย่อยจากหมู่ใหญ่ ใช้แทนด้วยเลขรหัส 4 ตัวแรก คือตั้งแต่รหัส 4510-4540 4610-4690 4711-4799 5510-5590 5610-5630 5911-5920 6010-6020 6201-6399 6810-6820 6910-6920 7010-7020 7110-7490 7710-7990 8010-8030 8110-8299 9000 9200-9329 รวม 124 หมู่ย่อย

**กิจกรรม** ได้แก่ กลุ่มอุตสาหกรรมที่ย่อยที่สุดที่มีลักษณะคล้ายกัน ใช้แทนด้วยเลขรหัส 5 ตัว คือตั้งแต่รหัส 45101-45405 46101-46900 47111-47749 47911-47991 55101 55102 55103 55109 55200 55901 55909 56101 56210-56302 59111-59203 60101-60203 62011-63990 68101-68202 69100-74909 77101-82990 90001-90002 92001-93299 95110-96309 รวม 309 กิจกรรม

**2.1 หมวดย่อย 45 การขายส่งและการขายปลีก การซ่อมแซมยานยนต์และรถจักรยานยนต์**  
ในหมวดย่อยนี้ ได้แก่

การดำเนินกิจกรรมทั้งหมด (ยกเว้นการผลิตและการให้เช่า) ที่เกี่ยวข้องกับยานยนต์และจักรยานยนต์ รวมถึงรถบรรทุก เช่น การขายส่ง และขายปลีกยานยนต์ รถจักรยานยนต์ทั้งใหม่และที่ใช้แล้ว รวมทั้งการบำรุงรักษาและการซ่อมแซม การขายอะไหล่ และชิ้นส่วนอุปกรณ์สำหรับยานยนต์และจักรยานยนต์ รวมทั้งการดำเนินกิจการที่เกี่ยวข้องกับตัวแทนขายส่งหรือขายปลีกยานยนต์ รวมถึงการล้างการขัดเงายานยนต์ อยู่ซ่อมรถยนต์ ฯลฯ

**2.2 หมวดย่อย 46 การขายส่ง** ในหมวดย่อยนี้ ได้แก่

การขายส่งที่ดำเนินงานด้วยตนเองหรือทำโดยได้รับค่าตอบแทนหรือตามสัญญาจ้าง (การขายเพื่อค่าคอมมิชชั่น/ค่านายหน้า) ซึ่งเกี่ยวกับการขายส่งภายในประเทศและระหว่างประเทศ (นำเข้า/ส่งออก)

การขายส่ง คือ การขายต่อ (การขายสินค้าที่ไม่มี การเปลี่ยนแปลงสภาพสินค้า) สินค้าใหม่ และที่ใช้แล้วให้แก่ผู้ขายปลีก หรือการค้าแบบธุรกิจสู่ธุรกิจ เช่น ขายให้กับผู้ใช้ในงานอุตสาหกรรม พาณิชยกรรมสถาบัน หรือผู้ใช้งานในวิชาชีพ หรือขายต่อให้กับผู้ขายส่งรายอื่น ๆ หรือบุคคล/บริษัทที่ทำหน้าที่ตัวแทนหรือนายหน้า ซื้อขายสินค้า ประเภทของธุรกิจที่สำคัญ ได้แก่ พ่อค้าขายส่ง คือ ผู้ขายส่งที่ดำเนินกิจการซื้อและขายสินค้าของตนเอง เช่น พ่อค้าขายส่ง ผู้แทนจำหน่ายสินค้าอุตสาหกรรมผู้ส่งสินค้าออก ผู้นำเข้าสินค้า และการรวมกลุ่มสหกรณ์เพื่อซื้อสินค้า สาขาและสำนักงานขาย (ไม่ใช่ร้านค้าปลีก) ซึ่งมีหน่วยผลิตหรือ เหมืองแร่ (ที่แยกตัวออกมาต่างหาก) เป็นผู้ควบคุมดูแลโดยมีวัตถุประสงค์เพื่อการจำหน่ายสินค้า และแทบจะไม่เคยส่งสินค้าเพื่อให้โรงงาน หรือแหล่งผลิตส่งสินค้าให้โดยตรง ทั้งนี้รวมถึงนายหน้าซื้อขายสินค้า การขายเพื่อนายหน้าและตัวแทนจำหน่าย และกลุ่มผู้ประกอบการ ผู้ซื้อและกลุ่มสหกรณ์ซึ่งดำเนินการเกี่ยวกับการจำหน่ายผลิตภัณฑ์เกษตรออกสู่ตลาด ผู้ขายส่งมักทำการรวบรวมสินค้าในปริมาณมากมาคัดแยกขนาดและคัดคุณภาพสินค้า นำสินค้ามาจัดแบ่งและทำการบรรจุหีบห่อใหม่เพื่อจำหน่ายต่อ เช่น ร้านขายยาที่ดำเนินกิจกรรมเก็บสินค้าแช่เย็น จัดส่ง และจัดวางสินค้า ทำการส่งเสริมการขายให้แก่ลูกค้าและออกแบบฉลาก

**2.3 หมวดย่อย 47 การขายปลีก** (ไม่รวม หมู่ใหญ่ 478 แผงลอยและกิจกรรม 47999 เร่ขายสินค้า)  
ในหมวดย่อยนี้ ได้แก่

การนำสินค้าใหม่และสินค้าใช้แล้วมาขายต่อให้แก่ประชาชนทั่วไป (สินค้าที่นำมาขายไม่มีการเปลี่ยนแปลงสภาพ) เพื่อการบริโภคหรือใช้ประโยชน์ส่วนบุคคลหรือครัวเรือน โดยขายสินค้าผ่านทางช่องทางการจำหน่ายต่าง ๆ เช่น ร้านค้า ห้างสรรพสินค้า การส่งสินค้าทางไปรษณีย์ สหกรณ์ผู้บริโภค ฯลฯ

## 2.4 หมวดย่อย 55 ที่พักแรม ในหมวดย่อยนี้ ได้แก่

การให้บริการที่พักระยะสั้นแก่นักเดินทางและนักท่องเที่ยว รวมถึงการบริการที่พักระยะยาว สำหรับนักเรียน/นักศึกษา พนักงาน และบุคคลอื่นที่คล้ายกัน ซึ่งบางแห่งอาจให้บริการเฉพาะที่พักขณะที่บางแห่งให้บริการทั้งที่พัก อาหาร และ/หรือสิ่งอำนวยความสะดวกเพื่อการนันทนาการ เช่น โรงแรม โมเต็ล หอพัก ห้องพักภายในบ้าน เกสต์เฮาส์ที่พักแรมเยาวชนที่พักชั่วคราว เป็นต้น

## 2.5 หมวดย่อย 56 การบริการอาหาร (ไม่รวมกิจกรรม 56102 56103 56303 และ 56304) ในหมวดย่อยนี้ ได้แก่

กิจกรรมการขายอาหารและเครื่องดื่มที่จัดเตรียมไว้พร้อมที่จะบริโภคได้ทันทีไม่ว่าจะเป็นร้านอาหารทั่วไป ร้านอาหารแบบบริการตนเอง หรือร้านอาหารแบบนำไปบริโภคนอกสถานที่ ไม่ว่าจะมีการตั้งถาวรหรือชั่วคราว มีที่นั่งหรือไม่มีที่นั่งก็ตาม สิ่งสำคัญของกิจกรรมในหมวดย่อยนี้คือ อาหารหรือเครื่องดื่มนั้นต้องทำการจัดเตรียมไว้เพื่อให้พร้อมที่จะบริโภคได้ทันที

โดยที่อาหารและเครื่องดื่มพร้อมบริโภคได้ทันที หมายถึง อาหารที่เมื่อลูกค้าได้รับไปแล้วสามารถบริโภคได้ทันที โดยไม่ต้องทำอะไรเพิ่มเพื่อให้อาหารนั้นบริโภคได้ และผู้ขายอาหารมีการดำเนินกิจกรรมอย่างใดอย่างหนึ่งต่อไปนี้ ณ สถานที่ขาย

1. มีการอุ่นหรือปรุงอาหาร/เครื่องดื่มด้วยความร้อนให้กับลูกค้าเพื่อนำไปบริโภคได้ทันทีโดยที่ลูกค้าที่ซื้อไปรับประทานไม่ต้องให้ร้อนหรืออุ่นอีก
2. มีการนำส่วนผสมอาหารตั้งแต่ 1 อย่างขึ้นไปมาผสมกันเพื่อให้เป็นอาหาร/เครื่องดื่ม
3. ผู้ขายได้จัดเตรียมอุปกรณ์การกินอาหาร/เครื่องดื่มใส่ให้ (เช่น ถาดบรรจุ จาน มีด ซ้อน ส้อม แก้ว ถ้วย หลอด) เพื่อให้ผู้ซื้อสามารถบริโภคได้ทันที
4. มีสิ่งอำนวยความสะดวก (เช่น โต๊ะ เก้าอี้ ม้านั่ง ชุมน เคาน์เตอร์ หรือสิ่งอำนวยความสะดวกอื่น ๆ) สำหรับให้ลูกค้าสามารถบริโภคอาหารได้ ณ สถานที่ขายหรือตั้งอยู่บริเวณใกล้เคียงกับสถานที่ขายอาหาร/เครื่องดื่ม

## 2.6 หมวดย่อย 59 การผลิตภาพยนตร์ วิดิทัศน์ และรายการโทรทัศน์ การบันทึกเสียงลงบนสื่อและการจัดพิมพ์ จำหน่ายหรือเผยแพร่ดนตรี ในหมวดย่อยนี้ได้แก่

กิจกรรมการผลิตภาพยนตร์ทั้งที่ฉายและไม่ได้ฉายในโรงภาพยนตร์ ไม่ว่าจะบันทึกลงบนแผ่นฟิล์ม เทปวีดิทัศน์ หรือดีวีดี เพื่อที่จะนำไปฉายในโรงภาพยนตร์หรือเพื่อออกอากาศทางโทรทัศน์ กิจกรรมสนับสนุน เช่น การลำดับภาพยนตร์ การตัดต่อภาพยนตร์ การพากย์ภาพยนตร์ ฯลฯ การเผยแพร่/จำหน่ายภาพยนตร์ให้แก่อุตสาหกรรมอื่น ๆ การฉายภาพยนตร์ รวมถึงการซื้อและขายสิทธิ์การเผยแพร่/จำหน่ายภาพยนตร์ นอกจากนี้ยังรวมถึง กิจกรรมบันทึกเสียงลงสื่อ เช่น การผลิตสื่อบันทึกเสียง ต้นฉบับ การวางจำหน่ายการส่งเสริมและเผยแพร่ การจัดพิมพ์จำหน่ายหรือเผยแพร่ดนตรี รวมถึงกิจกรรมบริการบันทึกเสียงในห้องบันทึกเสียงหรือสถานที่อื่น ๆ

## 2.7 หมวดย่อย 60 การจัดผังรายการและการแพร่ภาพกระจายเสียง ในหมวดย่อยนี้ ได้แก่

กิจกรรมการสร้างสรรค์เนื้อหาและการได้มาของสิทธิ์ในการเผยแพร่และการแพร่ภาพกระจายเสียงทางวิทยุ โทรทัศน์ออกอากาศและการจัดผังรายการทางวิทยุและโทรทัศน์ ตามรายการบันเทิง รายการข่าว รายการสนทนา และที่คล้ายกัน การแพร่ภาพกระจายเสียงข้อมูลร่วมกันทั้งทางวิทยุหรือโทรทัศน์ผ่านทางเทคโนโลยีต่างๆ เช่น ทางอากาศ ทางดาวเทียม ทางเครือข่ายเคเบิล หรือทางอินเทอร์เน็ต รวมถึงการผลิตรายการ (ที่มีรูปแบบรายการที่ค่อนข้างจำกัด เช่น รายการข่าว รายการกีฬา รายการเพื่อการศึกษา หรือรายการสำหรับเยาวชน) เพื่อให้บุคคลที่สามนำรายการดังกล่าวไปแพร่ภาพกระจายเสียงให้แก่ลูกค้า เฉพาะกลุ่ม ซึ่งเป็นผู้บอกรับเป็นสมาชิกหรือเสียค่าธรรมเนียมเข้าชม



## 2.8 หมวดย่อย 62 การจัดทำโปรแกรมคอมพิวเตอร์ การให้คำปรึกษาเกี่ยวกับคอมพิวเตอร์ และกิจกรรมที่เกี่ยวข้อง ในหมวดย่อยนี้ ได้แก่

กิจกรรมการบริการความรู้ความชำนาญทางด้านเทคโนโลยีสารสนเทศ เช่น การเขียน การแก้ไข การทดสอบ การให้ความช่วยเหลือและแก้ไขปัญหาทางด้านซอฟต์แวร์ การวางแผนและการออกแบบระบบคอมพิวเตอร์ ซึ่งประกอบด้วยส่วนของฮาร์ดแวร์ ซอฟต์แวร์ และเทคโนโลยีการสื่อสาร รวมเข้าด้วยกัน การจัดการ และดำเนินการเกี่ยวกับระบบคอมพิวเตอร์ ณ สถานที่ของลูกค้า และ/หรือ สิ่งอำนวยความสะดวก ในการประมวลผลข้อมูล และกิจกรรมด้านวิชาชีพและเทคนิคทางด้านคอมพิวเตอร์อื่นๆ

## 2.9 หมวดย่อย 63 การบริการสารสนเทศ ในหมวดย่อยนี้ ได้แก่

กิจกรรมเว็บทำ กิจกรรมการประมวลผลข้อมูล การจัดการและการให้เข้าพื้นที่บนเครื่องแม่ข่าย (web hosting) รวมถึงกิจกรรมอื่น ๆ ที่มีวัตถุประสงค์เพื่อการบริการข้อมูลเป็นหลัก

## 2.10 หมวดย่อย 68 กิจกรรมอสังหาริมทรัพย์ ในหมวดย่อยนี้ ได้แก่

การซื้อหรือ การขายอสังหาริมทรัพย์ การให้เช่าอสังหาริมทรัพย์ การบริการอสังหาริมทรัพย์ อื่น ๆ ที่เป็นของตนเองหรือเช่าจากผู้อื่น ที่ดำเนินการโดยหน่วยงานรัฐและเอกชน เช่น การประเมินราคาอสังหาริมทรัพย์ หรือทำหน้าที่เป็นผู้จัดการดูแลผลประโยชน์ของคู่สัญญา (escrow agent) ด้านอสังหาริมทรัพย์ อาจดำเนินการโดยมืออสังหาริมทรัพย์เป็นของตนเองหรือเช่าจากผู้อื่นก็ได้ และอาจดำเนินการโดยได้รับค่าตอบแทนหรือสัญญาจ้าง รวมถึงการพัฒนาโครงการก่อสร้างของตนเองเพื่อให้เช่าพื้นที่

## 2.11 หมวดย่อย 69 กิจกรรมทางกฎหมายและการบัญชี ในหมวดย่อยนี้ ได้แก่

การเป็นตัวแทนทางกฎหมายในการพิทักษ์สิทธิประโยชน์ของคนกลุ่มหนึ่งซึ่งขัดแย้งกับอีกกลุ่มหนึ่ง โดยไม่คำนึงว่าผ่านการพิจารณาของศาลหรือองค์การทางกฎหมายอื่น ๆ หรือภายใต้การควบคุมของบุคคลซึ่งเป็นสมาชิกของเนติบัณฑิตยสภาหรือไม่ เช่น การให้คำปรึกษาและการเป็นตัวแทนในคดีแพ่ง คดีอาญาหรือข้อพิพาทด้านแรงงาน รวมถึงการเตรียมเอกสารทางกฎหมาย เช่น ใบสำคัญก่อตั้งบริษัท สัญญาก่อตั้ง ห้างหุ้นส่วน หรือเอกสารที่คล้ายกันที่เกี่ยวข้องกับการก่อตั้งบริษัท สิทธิบัตรและลิขสิทธิ์ การเตรียมสัญญา พินัยกรรม ทรานซาร์ ฯลฯ รวมถึงการบริการด้านการบัญชี เช่น การตรวจสอบบัญชี การเตรียมงบการเงิน และการทำบัญชี

## 2.12 หมวดย่อย 70 กิจกรรมของสำนักงานใหญ่และการบริการให้คำปรึกษาด้านการบริหารจัดการ ในหมวดย่อยนี้ ได้แก่

การให้คำปรึกษาและให้ความช่วยเหลือแก่ธุรกิจและองค์กรอื่น ๆ ทางด้านการบริหารจัดการ เช่น การวางแผนกลยุทธ์และองค์กร การวางแผนทางการเงินและการจัดทำงบประมาณเป้าหมาย และนโยบายทางการตลาด การกำหนดนโยบายภารกิจ แผนงานด้านทรัพยากรมนุษย์ การจัดทำแผนการผลิตและจัดทำแผนควบคุมรวมถึงการควบคุมดูแลและบริหารจัดการหน่วยอื่น ๆ ของบริษัท หรือวิสาหกิจเดียวกัน ได้แก่ กิจกรรมของสำนักงานใหญ่ สำนักงานบริหารส่วนกลาง สำนักงานบริหารจัดการประจำภูมิภาค/ท้องถิ่น สำนักงานบริหารจัดการบริษัทในเครือ/บริษัทย่อย/สำนักงานสาขา

## 2.13 หมวดย่อย 71 กิจกรรมด้านสถาปัตยกรรมและวิศวกรรม รวมถึงการทดสอบและการวิเคราะห์ทางเทคนิค ในหมวดย่อยนี้ ได้แก่

การบริการด้านสถาปัตยกรรม วิศวกรรม การจัดทำแบบแปลน การตรวจสอบอาคาร การสำรวจ และการทำแผนที่ รวมถึงการบริการทดสอบทางกายภาพ ทางเคมี และการทดสอบเพื่อการวิเคราะห์ด้านอื่น ๆ



## 2.14 หมวดย่อย 72 การวิจัยและพัฒนาเชิงวิทยาศาสตร์ ในหมวดย่อยนี้ ได้แก่

กิจกรรมการวิจัยและการพัฒนา ซึ่งแบ่งออกเป็น 3 ประเภท

1) การวิจัยพื้นฐาน เป็นการศึกษาค้นคว้าในเชิงทฤษฎีหรือเชิงทดลอง เพื่อหาความรู้ใหม่ ๆ เกี่ยวกับปรากฏการณ์และข้อเท็จจริงที่สามารถสังเกตได้ โดยไม่มีจุดมุ่งหมายที่จะนำผลการวิจัยไปใช้ในทางปฏิบัติ

2) การวิจัยประยุกต์ เป็นการศึกษาค้นคว้าเพื่อหาความรู้ใหม่ ๆ โดยมีวัตถุประสงค์หรือจุดมุ่งหมายเบื้องต้นที่จะนำผลการวิจัยไปใช้ประโยชน์ในทางปฏิบัติ

3) การทดลองเชิงพัฒนา เป็นการศึกษาอย่างมีระบบ โดยนำความรู้ที่มีอยู่แล้วจากการวิจัยและหรือประสบการณ์ในการปฏิบัติงาน เพื่อประดิษฐ์สิ่งใหม่ ผลิตภัณฑ์และเครื่องมือใหม่ ๆ เพื่อสร้างกระบวนการ ระบบ และบริการใหม่ ๆ ขึ้นเพื่อปรับปรุงสิ่งที่ประดิษฐ์หรือก่อตั้งขึ้นแล้วให้ดีขึ้น

## 2.15 หมวดย่อย 73 การโฆษณาและการวิจัยตลาด ในหมวดย่อยนี้ ได้แก่

การสร้างสรรคงานโฆษณาและการกำหนดรูปแบบงานโฆษณาในนิตยสาร หนังสือ วิทยุ โทรทัศน์ หรือสื่อโฆษณาอื่น ๆ รวมถึงการออกแบบโครงสร้างและสถานที่จัดแสดงโฆษณา

## 2.16 หมวดย่อย 74 กิจกรรมทางวิชาชีพ วิทยาศาสตร์ และเทคนิคอื่น ๆ ในหมวดย่อยนี้ ได้แก่

การให้บริการด้านวิชาชีพ วิทยาศาสตร์ และเทคนิค อื่น ๆ เช่นการตกแต่งภายใน การออกแบบผลิตภัณฑ์ทางอุตสาหกรรม การออกแบบแฟชั่นที่เกี่ยวข้องกับสิ่งทอ เครื่องแต่งกาย รองเท้า เครื่องเพชร พลอยและรูปพรรณ เพอร์นิเจอร์ และสินค้าแฟชั่นอื่น ๆ การออกแบบบรรจุภัณฑ์ รวมถึงกิจกรรมการถ่ายภาพ การดำเนินงานเกี่ยวกับฟิล์ม การแปลเอกสารและการดำเนินการของล่าม การบริการให้คำปรึกษาด้านสิ่งแวดล้อม ฯลฯ

## 2.17 หมวดย่อย 77 กิจกรรมการให้เช่า ในหมวดย่อยนี้แบ่งเป็น 4 หมู่ใหญ่ ได้แก่

1) การให้เช่ายานยนต์ ได้แก่ การให้เช่ายานยนต์ชนิดนั่งส่วนบุคคล รถกระบะ รถตู้ รถขนาดเล็กที่คล้ายกันโดยไม่มีผู้ควบคุม และรวมทั้งการให้เช่ารถยนต์ชนิดรถบรรทุกและยานยนต์ชนิดอื่น ๆ เช่น รถบรรทุก รถพ่วง รถกึ่งพ่วง รถบัส เป็นต้น

2) การให้เช่าอุปกรณ์เพื่อการกีฬาและนันทนาการ และของใช้ส่วนบุคคลและของใช้ในครัวเรือน ได้แก่ การให้เช่าเรือทัศนอาจร เรือใบ เจ็ทสกี รถจักรยาน เก้าอี้และร่มชายหาด การให้เช่าวิดีโอเทป แผ่นเสียง ซีดี ดีวีดี ดิสก์เกม วิดีโอเกม การให้เช่าหนังสือทุกประเภท เช่น วารสาร นิตยสาร นิยาย เป็นต้น

3) การให้เช่าเครื่องจักรและอุปกรณ์อื่น ๆ ที่ใช้เพื่อดำเนินการทางธุรกิจ รวมถึงเครื่องอุปกรณ์การขนส่งอื่น ๆ โดยไม่มีผู้ควบคุม ได้แก่ การให้เช่ารถจักรยานยนต์ รถคาราวาน รถที่ใช้สำหรับพักผ่อน เครื่องบิน บอลลูนอากาศร้อน รถแทรกเตอร์ที่ใช้ในการเกษตร คอมพิวเตอร์และอุปกรณ์ต่อพ่วง เครื่องพิมพ์ดีด เพอร์นิเจอร์สำนักงาน เป็นต้น

4) สัญญาเช่าดำเนินงานผลิตภัณฑ์ที่มีทรัพย์สินทางปัญญาหรือผลิตภัณฑ์ที่คล้ายกัน ได้แก่ สิทธิบัตร เครื่องหมายการค้าหรือเครื่องหมายการบริการ ตราสินค้า สัญญาแฟรนไชส์ เป็นต้น

## 2.18 หมวดย่อย 78 กิจกรรมการจ้างงาน ในหมวดย่อยนี้ ได้แก่

กิจกรรมการรวบรวมรายการตำแหน่งงานว่างและทำการพิจารณาหรือวางตัวผู้สมัครเพื่อจ้างงาน (โดยบุคคลที่ถูกพิจารณาหรือวางตัวนั้นไม่ได้เป็นลูกจ้างของบริษัทจัดหางาน) และเป็นการจัดหางานคนงานเพื่อเสริมกำลังแรงงานให้กับธุรกิจของลูกค้า โดยกำหนดช่วงเวลาของการจ้างงานไว้ล่วงหน้า รวมถึงกิจกรรมการจัดหาและบริหารจัดการทรัพยากรบุคคลให้กับผู้อื่นโดยได้รับค่าตอบแทนหรือตามสัญญาจ้าง กิจกรรมการสรรหาและบรรจุบุคลากรระดับผู้บริหาร และกิจกรรมการเป็นตัวแทนคัดเลือกนักแสดง

**2.19 หมวดย่อย 79 กิจกรรมของตัวแทนธุรกิจท่องเที่ยว การจัดหาเที่ยว การบริการสำรอง และกิจกรรมที่เกี่ยวข้อง** ในหมวดย่อยนี้ ได้แก่

กิจกรรมการขายบริการด้านการท่องเที่ยว การนำเที่ยว การเดินทาง และที่พักแรมให้กับลูกค้าที่เป็นประชาชนทั่วไปและลูกค้าในเชิงพาณิชย์ และกิจกรรมการจัดนำเที่ยวที่ขายผ่านตัวแทนธุรกิจท่องเที่ยวหรือผู้จัดนำเที่ยวเป็นผู้ขายเองโดยตรง เช่น ผู้จัดนำเที่ยว และบริการที่เกี่ยวข้องกับการท่องเที่ยวอื่น ๆ รวมถึงบริการสำรองต่าง ๆ กิจกรรมของมัคคุเทศก์และกิจกรรมการส่งเสริมการท่องเที่ยว

**2.20 หมวดย่อย 80 การบริการรักษาความปลอดภัยและการสืบสวน** ในหมวดย่อยนี้ ได้แก่

การบริการที่เกี่ยวข้องกับการรักษาความปลอดภัย เช่น บริการสืบสวนและนักสืบ บริการยามและสายตรวจ การเก็บและจัดส่งเงิน หรือของมีค่าอื่น ๆ โดยมีบุคลากรและเครื่องอุปกรณ์เพื่อรักษาทรัพย์สิน ในขณะที่ขนส่ง การดำเนินการเกี่ยวกับระบบสัญญาณรักษาความปลอดภัยทางอิเล็กทรอนิกส์ที่เน้นเฉพาะที่มีการเฝ้าติดตามและสังเกตการณ์ทางไกลได้ เช่น สัญญาณกันขโมยและสัญญาณแจ้งอัคคีภัย ซึ่งโดยส่วนใหญ่ มักดำเนินการรวมอยู่กับกิจกรรมการขาย ติดตั้งและซ่อม

**2.21 หมวดย่อย 81 กิจกรรมการบริการสำหรับอาคารและภูมิทัศน์** ในหมวดย่อยนี้ ได้แก่

การบริการสนับสนุนทั่วไป เช่น การทำความสะอาดภายในและภายนอกอาคารทุกประเภท การทำความสะอาดเครื่องจักรอุตสาหกรรม การทำความสะอาดรถไฟ รถโดยสาร เครื่องบิน ฯลฯ การทำความสะอาดอาคารหรือเรือบรรทุกน้ำมันหรือของเหลวอื่น ๆ กิจกรรมการฆ่าเชื้อและการกำจัดแมลง หนู และสิ่งรบกวนอื่น ๆ ในอาคาร การจัดหาบริการดูแลและบำรุงรักษาภูมิทัศน์ ตลอดจนการให้บริการดังกล่าวไปพร้อมกับการออกแบบภูมิทัศน์และ/หรือการก่อสร้าง

**2.22 หมวดย่อย 82 การบริการด้านการบริหารและสนับสนุนการดำเนินงานของสำนักงาน และกิจกรรมอื่น ๆ ที่สนับสนุนทางธุรกิจ** ในหมวดย่อยนี้ ได้แก่

การบริการด้านการบริหารสำนักงานประจำวัน เช่น การวางแผนทางการเงิน การเรียกเก็บเงินและทำบันทึกรายการ งานบุคลากร การจัดส่งสินค้า และระบบโลจิสติกส์ ที่ให้บริการกับผู้อื่นโดยได้รับค่าตอบแทนหรือตามสัญญาจ้าง รวมถึงการบริการกิจกรรมสนับสนุนการดำเนินธุรกิจประจำวันให้กับผู้อื่นโดยได้รับค่าตอบแทนหรือตามสัญญาจ้าง เช่น การถ่ายเอกสาร ทำพิมพ์เขียว โรเนียว อัดสำเนา การบริการทำสำเนาอื่น ๆ การเตรียมเอกสารและกิจกรรมเฉพาะด้านอื่น ๆ ที่สนับสนุนการดำเนินงานสำนักงาน กิจกรรมศูนย์บริการทางโทรศัพท์ (call center) สำหรับรองรับบริการโทรเข้าของลูกค้า การจัดประชุมและการแสดงสินค้า เป็นต้น

**2.23 หมวดย่อย 90 กิจกรรมการสร้างสรรคศิลปะความบันเทิง** ในหมวดย่อยนี้ ได้แก่

กิจกรรมการสร้างสรรคศิลปะ เช่น นักประพันธ์เพลง จิตรกร ช่างปั้น ช่างแกะสลัก ช่างทำพิมพ์ นักเขียน /นักหนังสือพิมพ์อิสระทุกสาขา การแสดงละครเวที คอนเสิร์ต เป็นต้น

**2.24 หมวดย่อย 92 กิจกรรมการพนันและการเสี่ยงโชค** ในหมวดย่อยนี้ ได้แก่

การดำเนินงานเกี่ยวกับสิ่งอำนวยความสะดวกสำหรับการเสี่ยงโชค เช่น การขายลอตเตอรี่/สลากกินแบ่งทุกประเภท เป็นต้น

## 2.25 หมวดย่อย 93 กิจกรรมด้านการกีฬา ความบันเทิง และการนันทนาการ ในหมวดย่อยนี้ ได้แก่

กิจกรรมด้านการนันทนาการ ความบันเทิง และกีฬา เช่น สนามฟุตบอล สนามเทนนิส สระว่ายน้ำ ศูนย์ฟิตเนส ฯลฯ

## 2.26 หมวดย่อย 95 การซ่อมคอมพิวเตอร์และของใช้ส่วนบุคคลและของใช้ในครัวเรือน ในหมวดย่อยนี้ ได้แก่

การซ่อมและบำรุงรักษาคอมพิวเตอร์และอุปกรณ์ต่อพ่วง เช่น คอมพิวเตอร์ชนิดตั้งโต๊ะ คอมพิวเตอร์แล็ปท็อป คอมพิวเตอร์ลูกข่าย อุปกรณ์จัดเก็บข้อมูล และเครื่องพิมพ์ รวมถึงการซ่อมอุปกรณ์คมนาคม (เช่น เครื่องโทรสาร วิทยุสื่อสารแบบสองทาง) เครื่องใช้อิเล็กทรอนิกส์ในครัวเรือน (เช่น วิทยุและโทรทัศน์) เครื่องอุปโภคที่ใช้ในบ้านและในสวน (เช่น เครื่องตัดหญ้าและเครื่องเป่าลม) รองเท้าและเครื่องหนัง เพอร์นิเจอร์และของตกแต่งบ้าน เสื้อผ้าและอุปกรณ์ตกแต่งเสื้อผ้า อุปกรณ์กีฬา เครื่องดนตรี สิ่งของที่ใช้ในงานอดิเรก และของใช้ส่วนบุคคลและของใช้ในครัวเรือนอื่น ๆ

## 2.27 หมวดย่อย 96 กิจกรรมการบริการส่วนบุคคลอื่นๆ ในหมวดย่อยนี้ ได้แก่

กิจกรรมการบริการส่วนบุคคลอื่น ๆ เช่น การบริการซักรีด และซักแห้ง ผลิตภัณฑ์สิ่งทอและขนสัตว์ การแต่งผม และการเสริมสวยอื่น ๆ การทำศพ และกิจกรรมที่เกี่ยวข้อง เป็นต้น

### 3. รูปแบบการจัดตั้งตามกฎหมาย

1) ส่วนบุคคล หรือห้างหุ้นส่วนที่ไม่เป็นนิติบุคคล หมายถึง สถานประกอบการที่มีเจ้าของ เป็นบุคคลธรรมดา คนเดียวหรือหลายคนรวมกัน และให้หมายรวมถึงห้างหุ้นส่วนสามัญที่ไม่จดทะเบียนเป็นนิติบุคคลด้วย

2) ห้างหุ้นส่วนสามัญนิติบุคคล หรือห้างหุ้นส่วนจำกัด หมายถึง สถานประกอบการ ที่จัดตั้งขึ้นโดยคณะบุคคลตั้งแต่ 2 คนขึ้นไป รวมทุนกันเพื่อประกอบธุรกิจและรับผิดชอบร่วมกัน โดยการจดทะเบียนตามกฎหมาย

#### 3) บริษัทจำกัด บริษัทจำกัด (มหาชน)

- *บริษัทจำกัด* หมายถึง สถานประกอบการที่จัดตั้งโดยผู้ริเริ่มคณะหนึ่งและได้ จดทะเบียนถูกต้องตามกฎหมาย โดยต้องมีผู้ริเริ่มก่อตั้ง ตั้งแต่ 7 คนขึ้นไป

- *บริษัทจำกัด (มหาชน)* หมายถึง สถานประกอบการที่จัดตั้งขึ้นโดยการจดทะเบียนจัดตั้งบริษัท การควบบริษัท หรือการแปรสภาพบริษัท และมีวัตถุประสงค์ที่จะเสนอขายหุ้นต่อประชาชน โดยมีผู้ริเริ่มก่อตั้งตั้งแต่ 15 คนขึ้นไป

4) ส่วนราชการหรือรัฐวิสาหกิจ หมายถึง สถานประกอบการที่รัฐบาลเป็นเจ้าของหรือมีทุนอยู่ด้วย ไม่น้อยกว่าร้อยละ 50 ของทุนทั้งหมด

5) สหกรณ์ หมายถึง สถานประกอบการที่จัดตั้งขึ้นในรูปของสหกรณ์ และจดทะเบียนถูกต้องตามกฎหมายว่าด้วยสหกรณ์ โดยมีคณะผู้ก่อตั้งไม่น้อยกว่า 10 คน

6) รูปแบบอื่นๆ หมายถึง รูปแบบการจัดตั้งตามกฎหมายในลักษณะอื่นๆ นอกเหนือจาก ที่กล่าวแล้ว เช่น จัดตั้งในรูปสมาคมหรือสโมสร

### 4. รูปแบบการจัดตั้งทางเศรษฐกิจ

1) สำนักงานแห่งเดียว หมายถึง สถานประกอบการที่ไม่มีหน่วยงานย่อยหรือ สาขาอื่นใดและไม่เป็นหน่วยงานย่อยหรือสาขาของสถานประกอบการอื่น

2) สำนักงานใหญ่ หมายถึง สถานประกอบการที่เป็นเจ้าของ และควบคุมกิจการของสถานประกอบการอื่นที่เป็นสำนักงานสาขา หรือหน่วยงานย่อย

3) **สำนักงานสาขา** หมายถึง สถานประกอบการที่เป็นสาขา หรือหน่วยงานย่อยของสถานประกอบการอื่นที่เป็นสำนักงานใหญ่

## 5. **ทุนจดทะเบียน**

ทุนจดทะเบียนหรือทุนรับอนุญาต หมายถึง ทุนดำเนินการซึ่งผู้เริ่มก่อการได้ระบุนำไว้เมื่อจดทะเบียนจัดตั้งเป็นนิติบุคคลหรือทุนที่ได้รับอนุญาตเมื่อขอจัดตั้งเป็นนิติบุคคล ทุนนี้ไม่ได้แสดงถึงเงินที่ได้รับจากผู้ถือหุ้นแต่เป็นการแสดงถึงความประสงค์ของผู้เริ่มก่อการว่าจะมีทุนดำเนินการเป็นจำนวนเงินเท่าใด

## 6. **คนทำงาน**

หมายถึง ผู้ที่ทำงานในสถานประกอบการหรือทำงานให้กับสถานประกอบการ รวมเจ้าของหรือหุ้นส่วนที่ทำงานให้กับสถานประกอบการ ผู้ช่วยธุรกิจของครัวเรือน คนทำงานของสถานประกอบการที่ไปปฏิบัติงานประจำนอกสถานที่ เช่น พนักงานขาย เจ้าหน้าที่ติดตั้งซ่อมแซม และบำรุง (คนทำงาน **ไม่รวม** ผู้บริหารหรือผู้ถือหุ้นที่ได้รับเบี้ยประชุมเป็นครั้งคราว คนทำงานของสถานประกอบการอื่นที่มาปฏิบัติงานประจำที่สถานประกอบการแห่งนี้ และคนทำงานที่มารับงานไปทำที่บ้าน)

### **คนทำงานแบ่งออกเป็น**

1) **คนทำงานโดยไม่ได้รับค่าจ้าง เงินเดือน** หมายถึง เจ้าของกิจการหรือหุ้นส่วนที่ทำงานให้สถานประกอบการ โดยไม่ได้รับค่าจ้างเงินเดือน และผู้ที่อาศัยอยู่ในครัวเรือนของเจ้าของกิจการหรือหุ้นส่วนหรือบุคคลอื่นที่ทำงานให้กับสถานประกอบการอย่างน้อยสัปดาห์ละ 20 ชั่วโมง โดยไม่ได้รับค่าจ้างเงินเดือนเป็นประจำ

2) **ลูกจ้าง** หมายถึง ผู้ที่ทำงานเกี่ยวกับการขายสินค้าหรือบริการและดำเนิน กิจกรรมอื่น ๆ ที่เกี่ยวข้องทั้งในและนอกสถานประกอบการ โดยได้รับค่าตอบแทนเป็นเงินเดือนหรือค่าจ้างประจำ เช่น พนักงานขาย เสมียน พนักงานบัญชี

- **ระดับบริหารจัดการ** เช่น ผู้จัดการฝ่าย ผู้ช่วยหัวหน้าฝ่ายและหัวหน้าแผนกต่าง ๆ

- **ระดับปฏิบัติการ** เช่น พนักงานขาย เสมียน พนักงานบัญชี พนักงานประชาสัมพันธ์

พนักงานทำความสะอาด พนักงานขนของ พนักงานขับรถ เป็นต้น

## 7. **ค่าตอบแทนแรงงาน**

1) **ค่าจ้าง เงินเดือน** หมายถึง เงินที่นายจ้างหรือสถานประกอบการจ่ายให้ลูกจ้าง ในระหว่างเดือน มกราคม - ธันวาคม 2554 ตามข้อตกลงการจ้างแรงงาน โดยอาจจ่ายตามเงื่อนไขของระยะเวลา หรือจ่ายตามปริมาณงาน

2) **ค่าล่วงเวลา โบนัส เงินรางวัลพิเศษ เงินเพิ่มค่าครองชีพ ค่านายหน้า** หมายถึง เงินนอกเหนือจากค่าจ้างเงินเดือนที่สถานประกอบการจ่ายให้แก่ลูกจ้างเป็นค่าตอบแทนในการทำงาน

3) **สวัสดิการและผลประโยชน์ตอบแทน** หมายถึง ผลประโยชน์ตอบแทนแรงงานที่นายจ้างหรือสถานประกอบการจ่ายหรือบริการให้แก่ลูกจ้าง ได้แก่ ค่าตอบแทนแรงงานที่จ่ายเป็นสิ่งของหรือบริการ และสวัสดิการที่นายจ้างจัดหาหรือบริการลูกจ้าง เช่น อาหาร เครื่องดื่ม บ้านพักคนงาน ค่าเช่าบ้าน ค่าซ่อมแซม ที่อยู่อาศัย ค่ารักษาพยาบาล บริการดูแลบุตร พาหนะรับส่งมาทำงาน บันเทิงหรือสันทนาการต่าง ๆ การจ่ายอาจจะจ่ายเป็นตัวเงินหรือไม่ก็ได้

4) **เงินที่สถานประกอบการจ่ายสมทบเข้ากองทุนเพื่อการประกันสังคม** หมายถึง เงินที่สถานประกอบการจ่ายสมทบเข้ากองทุนเพื่อการประกันสังคมทั้งของรัฐบาลและเอกชน เพื่อมิให้ลูกจ้างได้รับความ

เดือนร้อนเมื่อต้องขาดรายได้ไปบางส่วนหรือทั้งหมด อันเนื่องมาจากการเจ็บป่วย หรือประสบอันตรายทั้งใน และนอกเวลาทำงาน การคลอดบุตร ทูพพลภาพ การว่างงาน ชราภาพ และเสียชีวิต เงินดังกล่าว ได้แก่ เงินสมทบกองทุนประกันสังคม กองทุนเงินทดแทน กองทุนสำรองเลี้ยงชีพ การประกันสุขภาพ เป็นต้น

## 8. ค่าใช้จ่ายทั้งสิ้น

หมายถึง ค่าใช้จ่ายรวมทั้งสิ้นที่สถานประกอบการใช้จ่ายไปในการดำเนินงานในระหว่าง มกราคม - ธันวาคม 2554 ซึ่งประกอบด้วย

1) ค่าซื้อสินค้าเพื่อการจำหน่ายและหรือให้บริการ หมายถึง มูลค่าซื้อสินค้าหรือวัสดุประกอบ รวมค่าภาษีต่าง ๆ และค่าใช้จ่ายต่าง ๆ ที่เกิดขึ้นในการจัดซื้อสินค้า

2) ค่าใช้จ่ายอื่น ๆ ในการดำเนินกิจการ หมายถึง ค่าใช้จ่ายนอกเหนือจากค่าซื้อสินค้าเพื่อการ จำหน่ายและหรือให้บริการ และค่าตอบแทนแรงงาน ค่าใช้จ่ายอื่น ๆ ในการดำเนินกิจการ ได้แก่ ค่าเช่าที่ดิน อาคาร ยานพาหนะ เครื่องจักรและอุปกรณ์ ค่าซ่อมแซมสินทรัพย์ถาวร ค่าน้ำมันเชื้อเพลิง ค่าไฟฟ้า ค่าน้ำประปา ค่าภาษีอื่น ๆ และค่าใช้จ่ายอื่น ๆ เช่น ค่าไปรษณีย์โทรเลข ค่าโทรศัพท์ ค่าเครื่องเขียนแบบพิมพ์ ค่าทำบัญชี ค่าดอกเบี้ยจ่าย ขาดทุนจากการเปลี่ยนแปลงอัตราแลกเปลี่ยนฯ หนี้สูญ ค่าโฆษณา ค่าเบี้ยประกันภัย เป็นต้น

## 9. มูลค่าสินค้าและวัสดุประกอบคงเหลือ

หมายถึง มูลค่าสินค้าและวัสดุประกอบต่าง ๆ ของสถานประกอบการ ที่ยังคงเหลืออยู่โดยไม่คำนึงว่า จะเก็บอยู่ ณ ที่ใดก็ตาม

1) มูลค่าสินค้าและวัสดุประกอบคงเหลือต้นปี หมายถึง มูลค่าของสินค้าและวัสดุประกอบที่ เหลือมาจากปีก่อน เมื่อ 1 มกราคม 2554

2) มูลค่าสินค้าและวัสดุประกอบคงเหลือปลายปี หมายถึง มูลค่าของสินค้าและวัสดุ ประกอบที่เหลืออยู่ เมื่อ 31 ธันวาคม 2554

## 10. ส่วนเปลี่ยนแปลงของสินค้าและวัสดุประกอบคงเหลือ

หมายถึง มูลค่าของผลต่างระหว่างสินค้า และวัสดุประกอบคงเหลือปลายปี และต้นปี 2554 (มูลค่าปลายปี - มูลค่าต้นปี)

## 11. รายรับทั้งสิ้นของสถานประกอบการ

หมายถึง จำนวนเงินทั้งสิ้นที่ได้จากการประกอบธุรกิจในรอบปี 2554 เช่น รายรับจากการขายสินค้า รายรับจากการประกอบธุรกิจโรงแรมและภัตตาคาร รายรับจากการให้บริการและค่านายหน้า โดยไม่ คำนึงถึงเวลาหรือวิธีการชำระเงินจากผู้ซื้อ ทั้งนี้รวมถึงมูลค่าขายจากการให้เช่าซื้อและการขายผ่อนชำระ และ การขายสินค้าที่นำไปฝากให้สถานประกอบการอื่นขายด้วย นอกจากนี้ยังหมายถึงรายรับจากการให้ เช่าสินทรัพย์ถาวร เงินปันผลรับ ดอกเบี้ยรับ กำไรจากอัตราแลกเปลี่ยนฯ และอื่นๆ ทั้งนี้ไม่รวมค่าขายสินค้า ที่สถานประกอบการอื่นนำมาฝากขาย และส่วนลดที่สถานประกอบการลดให้แก่ผู้ซื้อ หรือผู้ให้บริการ

## 12. มูลค่าตามบัญชีของสินทรัพย์ถาวร

หมายถึง มูลค่าสุทธิของสินทรัพย์ถาวรตามบัญชี เมื่อได้หักค่าเสื่อมราคา ค่าสึกหรอตามระยะเวลาการใช้งานจนถึงวันสิ้นงวดบัญชีปี 2554 หรือ 31 ธันวาคม 2554 สินทรัพย์ถาวร ได้แก่ ที่ดิน อาคาร เครื่องจักร และเครื่องมือ ยานพาหนะ เครื่องใช้สำนักงาน เป็นต้น มูลค่าสินทรัพย์ถาวรรวมถึงมูลค่าการต่อเติมดัดแปลง และปรับปรุงในระหว่างปี เพื่อยืดอายุการใช้งาน หรือเพิ่มประสิทธิภาพการทำงาน

## 13. มูลค่าเพิ่ม

คำนวณโดย : มูลค่าเพิ่ม = รายได้จากการดำเนินงาน - ค่าใช้จ่ายชั้นกลาง

รายได้จากการดำเนินงาน	=	รายรับทั้งสิ้นของสถานประกอบการ
	หัก	รายรับจากการให้เช่าที่ดิน
		ดอกเบี้ยรับ / เงินปันผลรับ
		กำไรจากการเปลี่ยนแปลงอัตราแลกเปลี่ยนฯ
	บวก	ส่วนเปลี่ยนแปลงของสินค้าและวัสดุประกอบคงเหลือ
ค่าใช้จ่ายชั้นกลาง	=	ค่าซื้อสินค้าเพื่อการจำหน่าย และ/หรือ ให้บริการ
	บวก	ค่าใช้จ่ายอื่น ๆ ในการดำเนินกิจการ
	หัก	ดอกเบี้ยจ่าย
		หนี้สูญ
		ขาดทุนจากการเปลี่ยนแปลงอัตราแลกเปลี่ยนฯ



# คณะผู้จัดทำ CD - ROM

หน่วยงานเจ้าของเรื่อง

สำนักงานสถิติจังหวัดยโสธร  
โทร. 0 4571 2703

หน่วยงานผลิตและออกแบบ

กลุ่มบูรณาการข้อมูลสถิติ  
สำนักสถิติพยากรณ์  
โทร. 0 2141 7494

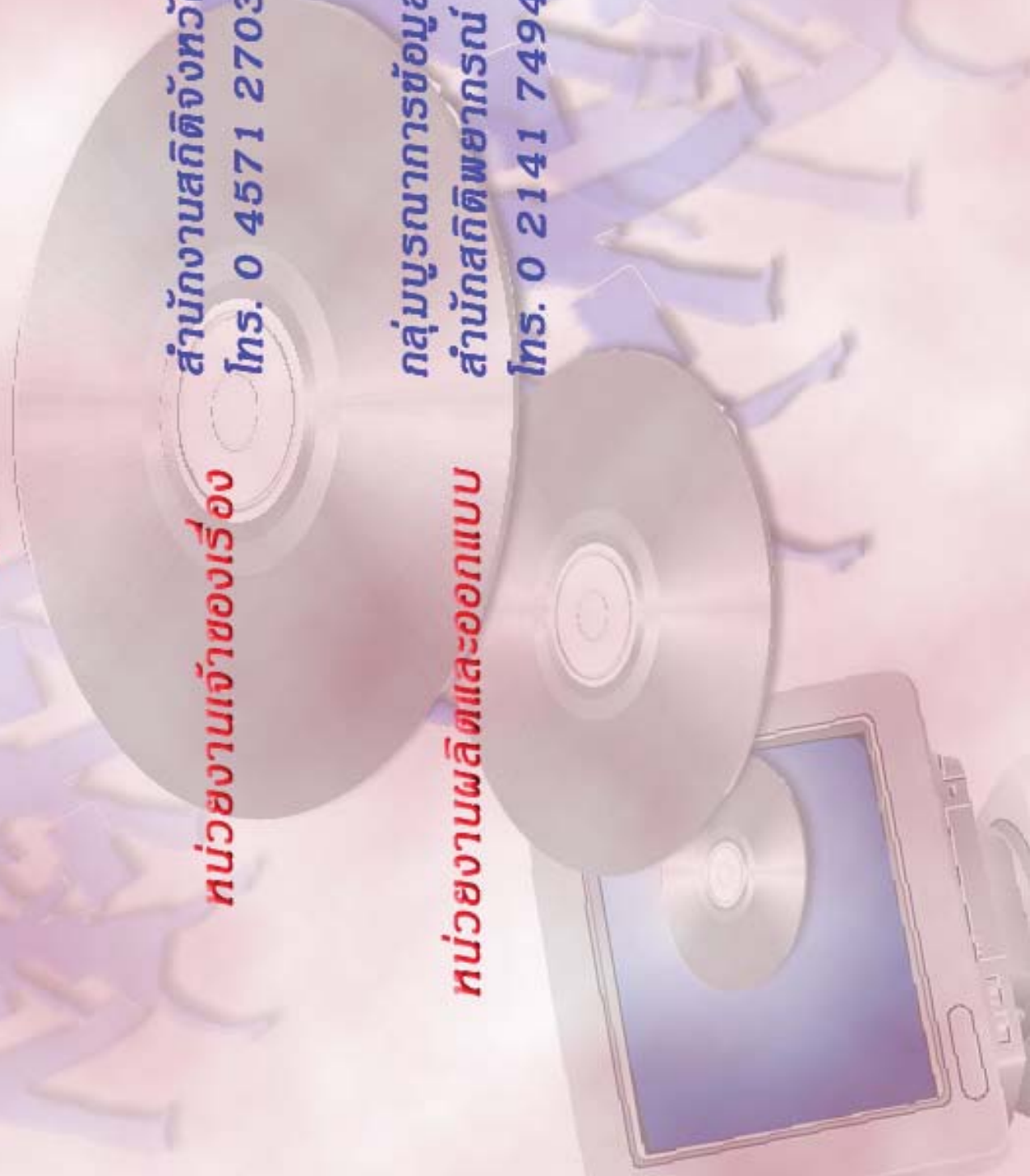

## ตารางสถิติในรูปแบบ Format Excel



ตอนที่ 1 ข้อมูลการดำเนินกิจการของสถานประกอบการธุรกิจฯ  
จำแนกตามขนาดของสถานประกอบการ

## ตารางสถิติในรูป Format Excel

- ตอนที่ 1 ข้อมูลการดำเนินกิจการของสถานประกอบการธุรกิจฯ จำแนกตามขนาดของสถานประกอบการ
- ตาราง 1 ข้อมูลสถิติที่สำคัญของสถานประกอบการธุรกิจในปี 2554 จำแนกตามขนาดของสถานประกอบการ
- ตาราง 2 จำนวนคนทำงานของสถานประกอบการธุรกิจในปี 2554 จำแนกตามสถานภาพการทำงาน เพศ และขนาดของสถานประกอบการ
- ตาราง 3 จำนวนสถานประกอบการธุรกิจที่มีลูกจ้าง จำแนกตามจำนวนวันทำงานต่อสัปดาห์ จำนวนชั่วโมงทำงานเฉลี่ยต่อวันของลูกจ้าง และขนาดของสถานประกอบการ
- ตาราง 4 ค่าตอบแทนแรงงานของสถานประกอบการธุรกิจ ในปี 2554 จำแนกตามขนาดของสถานประกอบการ
- ตาราง 5 ค่าใช้จ่ายทั้งสิ้น มูลค่าสินค้าและวัสดุประกอบและส่วนเปลี่ยนแปลงสินค้าของสถานประกอบการธุรกิจปี 2554 จำแนกตามขนาดของสถานประกอบการ
- ตาราง 6 รายรับทั้งสิ้นของสถานประกอบการธุรกิจในปี 2554 จำแนกตามขนาดของสถานประกอบการ
- ตาราง 7 มูลค่าตามบัญชีของสินทรัพย์สถานประกอบการ ณ วันที่ 1 มกราคม 2554 จำแนกตามขนาดของสถานประกอบการ
- ตาราง 8 มูลค่าตามบัญชีของสินทรัพย์สถานประกอบการ ณ วันที่ 31 ธันวาคม 2554 จำแนกตามขนาดของสถานประกอบการ
- ตาราง 9 มูลค่าสินทรัพย์ถาวรที่เปลี่ยนแปลงของสถานประกอบการธุรกิจ ระหว่าง มกราคม – ธันวาคม 2554 จำแนกตามขนาดของสถานประกอบการ

## ตอนที่ 2 ข้อมูลการดำเนินงานของสถานประกอบการธุรกิจฯ จำแนกตามหมวดย่อยธุรกิจ

## ตารางสถิติในรูปแบบ Format Excel

- ตอนที่ 2** ข้อมูลการดำเนินงานกิจการของสถานประกอบการธุรกิจฯ จำแนกตามหมวดย่อยธุรกิจ
- ตาราง 1** ข้อมูลสถิติที่สำคัญของสถานประกอบการธุรกิจในปี 2554 จำแนกตามหมวดย่อยธุรกิจ
- ตาราง 2** จำนวนคนทำงานของสถานประกอบการธุรกิจในปี 2554 จำแนกตามสถานภาพการทำงาน เพศ และหมวดย่อยธุรกิจ
- ตาราง 3** จำนวนสถานประกอบการธุรกิจที่มีลูกจ้าง จำแนกตามจำนวนวันทำงานต่อสัปดาห์ จำนวนชั่วโมงทำงานเฉลี่ยต่อวันของลูกจ้าง และหมวดย่อยธุรกิจ
- ตาราง 4** ค่าตอบแทนแรงงานของสถานประกอบการธุรกิจในปี 2554 จำแนกตามหมวดย่อยธุรกิจ
- ตาราง 5** ค่าใช้จ่ายทั้งสิ้น มูลค่าสินค้าและวัสดุประกอบและส่วนเปลี่ยนแปลงสินค้าของสถานประกอบการธุรกิจปี 2554 จำแนกตามหมวดย่อยธุรกิจ
- ตาราง 6** รายรับทั้งสิ้นของสถานประกอบการธุรกิจในปี 2554 จำแนกตามหมวดย่อยธุรกิจ
- ตาราง 7** มูลค่าตามบัญชีของสินทรัพย์สถานประกอบการ ณ วันที่ 1 มกราคม 2554 จำแนกตามหมวดย่อยธุรกิจ
- ตาราง 8** มูลค่าตามบัญชีของสินทรัพย์สถานประกอบการ ณ วันที่ 31 ธันวาคม 2554 จำแนกตามหมวดย่อยธุรกิจ
- ตาราง 9** มูลค่าสินทรัพย์ถาวรที่เปลี่ยนแปลงของสถานประกอบการธุรกิจ ระหว่าง มกราคม – ธันวาคม 2554 จำแนกตามหมวดย่อยธุรกิจ