

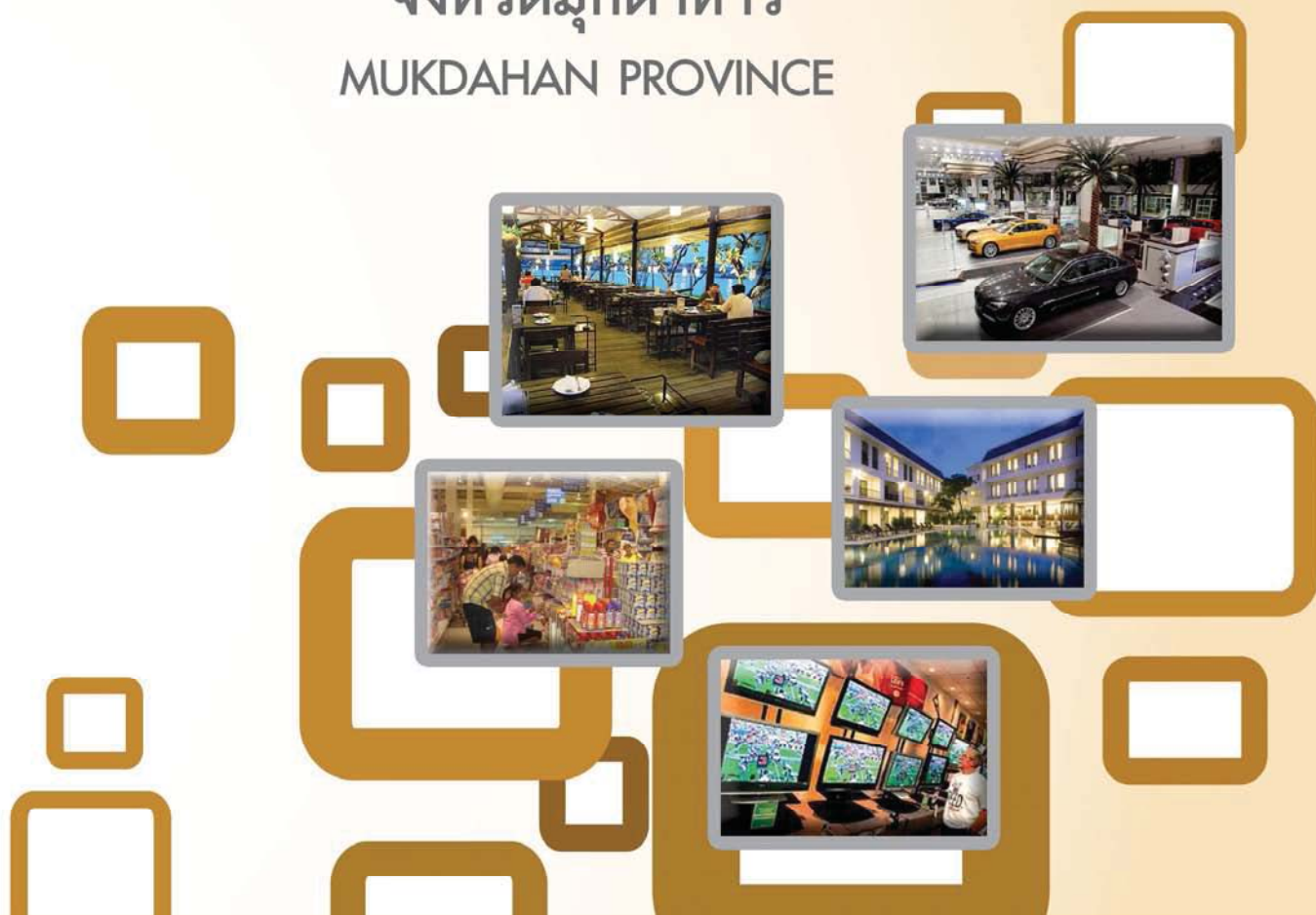

สำมะโนธุรกิจและอุตสาหกรรม พ.ศ. 2555  
: ธุรกิจทางการค้าและธุรกิจทางการบริการ  
THE 2012 BUSINESS AND INDUSTRIAL CENSUS  
: TRADE AND SERVICES INDUSTRY

จังหวัดมุกดาหาร  
MUKDAHAN PROVINCE



สำนักงานสถิติแห่งชาติ  
กระทรวงเทคโนโลยีสารสนเทศและการสื่อสาร  
NATIONAL STATISTICAL OFFICE  
MINISTRY OF INFORMATION AND COMMUNICATION TECHNOLOGY

## คำนำ

บทสรุปสำหรับผู้บริหาร

สารบัญตาราง

### บทที่ 1 บทนำ

- ❖ ความเป็นมา
- ❖ ขอบข่ายและคุ้มครอง
- ❖ รายการข้อมูลที่เกี่ยวข้อง
- ❖ วัตถุประสงค์
- ❖ คาบเวลาอ้างอิง
- ❖ ประโยชน์ของข้อมูล

### บทที่ 2 สรุปข้อมูลที่สำคัญ

- ❖ ข้อมูลทั่วไปของสถานประกอบการธุรกิจทางการค้าและธุรกิจทางการบริการ
- ❖ ข้อมูลสถิติที่สำคัญจำแนกตามขนาดของสถานประกอบการและหมวดย่อยธุรกิจ

### สารบัญตารางสถิติ

- ❖ ตอนที่ 1 ข้อมูลการดำเนินงานกิจการของสถานประกอบการธุรกิจฯ จำแนกตามขนาดของสถานประกอบการ
- ❖ ตอนที่ 2 ข้อมูลการดำเนินงานกิจการของสถานประกอบการธุรกิจฯ จำแนกตามหมวดย่อยธุรกิจ

### ภาคผนวก

- ❖ ภาคผนวก ก ระเบียบวิธี
- ❖ ภาคผนวก ข คำนิยาม

### คณะผู้จัดทำ CD-ROM

หน่วยงานที่เผยแพร่

### ตารางสถิติในรูปแบบ Format Excel

- ❖ ตอนที่ 1 ข้อมูลการดำเนินงานกิจการของสถานประกอบการธุรกิจฯ จำแนกตามขนาดของสถานประกอบการ
- ❖ ตอนที่ 2 ข้อมูลการดำเนินงานกิจการของสถานประกอบการธุรกิจฯ จำแนกตามหมวดย่อยธุรกิจ

### หน่วยงานเจ้าของเรื่อง

สำนักงานสถิติจังหวัดมุกดาหาร  
โทรศัพท์ 0 4261 1558  
โทรสาร 0 4261 3039  
ไปรษณีย์อิเล็กทรอนิกส์ : mukdahan@nso.go.th

### Division-in-Charge

Mukdahan Provincial Statistical Office  
Tel. + 66 04261 1558  
Fax : + 66 04261 3039  
E-mail : mukdahan@nso.go.th

### หน่วยงานที่เผยแพร่

สำนักสถิติพยากรณ์  
สำนักงานสถิติแห่งชาติ  
ศูนย์ราชการเฉลิมพระเกียรติ 80 พรรษาฯ  
อาคารรัฐประศาสนภักดี ชั้น 2  
ถนนแจ้งวัฒนะ เขตหลักสี่  
กทม. 10210  
โทรศัพท์ 0 214 17498  
โทรสาร 0 214 38132  
ไปรษณีย์อิเล็กทรอนิกส์ binfopub@nso.go.th

### Distributed by

Statistical Forecasting Bureau  
National Statistical Office,  
The Government Complex,  
Ratthaprasasanabhakti Building, 2<sup>nd</sup> Floor  
Chaeng Watthana Rd., Laksi  
Bangkok 10210, THAILAND  
Tel. + 66 (0) 214 17498  
Fax : + 66 (0) 214 38132  
E-mail : binfopub@nso.go.th  
[http : // www.nso.go.th](http://www.nso.go.th)

### ปีที่จัดพิมพ์

2557

### Published

2014

## คำนำ

เนื่องจากปัจจุบันโครงสร้างการดำเนินธุรกิจและอุตสาหกรรมของประเทศมีการเปลี่ยนแปลงไปอย่างรวดเร็ว โดยเฉพาะอุตสาหกรรมการผลิตนับเป็นกิจกรรมทางเศรษฐกิจสาขาหนึ่งที่มีบทบาทอย่างมากต่อระบบเศรษฐกิจของประเทศไทย จึงเห็นได้ว่าโครงสร้างของระบบเศรษฐกิจของประเทศขึ้นอยู่กับอุตสาหกรรมค่อนข้างมาก ประกอบกับปัจจุบันมีการประกอบธุรกิจทั้งทางด้านการค้า การบริการและอุตสาหกรรมการผลิตใหม่ ๆ เกิดขึ้น รวมทั้งการประกอบอุตสาหกรรมขนาดเล็ก และอุตสาหกรรมในครัวเรือนก็มีบทบาทสำคัญต่อการเจริญเติบโตทางเศรษฐกิจโดยรวมของประเทศเพิ่มขึ้น ดังนั้นข้อมูลสถิติและสารสนเทศโครงสร้างพื้นฐานเกี่ยวกับการประกอบธุรกิจดังกล่าว จึงมีความสำคัญและจำเป็นสำหรับภาครัฐและเอกชนใช้ในการกำหนดนโยบายและวางแผนพัฒนาด้านเศรษฐกิจและอุตสาหกรรมทั้งในระดับประเทศ และระดับจังหวัด เพื่อเพิ่มศักยภาพการแข่งขันในเวทีการค้าโลก สำนักงานสถิติแห่งชาติ ซึ่งเป็นหน่วยงานที่รับผิดชอบในการจัดเก็บข้อมูลทั้งทางด้านเศรษฐกิจ และสังคมของประเทศ จำเป็นจะต้องจัดหาข้อมูลสถิติที่เกี่ยวข้อง เพื่อให้ประเทศมีข้อมูลสถิติพื้นฐานที่สำคัญ จึงกำหนดให้มีการจัดทำสำมะโนธุรกิจและอุตสาหกรรม พ.ศ. 2555 ขึ้นเพื่อให้ทุกภาคส่วนสามารถนำข้อมูลไปใช้ประโยชน์ร่วมกัน

รายงานฉบับนี้เป็นรายงานผลจากการเก็บรวบรวมข้อมูลรายละเอียดการประกอบกิจการของสถานประกอบการ **ธุรกิจทางการค้าและธุรกิจทางการบริการ** ซึ่งดำเนินการเก็บรวบรวมข้อมูลในช่วงเดือนพฤษภาคม – สิงหาคม 2555 ข้อมูลที่นำเสนอเป็นผลการดำเนินการในรอบปี 2554 (1 มกราคม – 31 ธันวาคม 2554) ของสถานประกอบการธุรกิจทุกแห่ง ที่ตั้งอยู่ในจังหวัดมุกดาหาร

ผลจากสำมะโนธุรกิจและอุตสาหกรรม พ.ศ. 2555 พบว่า สถานประกอบการธุรกิจฯ ในจังหวัดมุกดาหาร จำนวนทั้งสิ้น 6, 586 แห่ง ส่วนใหญ่หรือร้อยละ 98.6 เป็นสถานประกอบการที่มีคนทำงาน 1-15 คน ธุรกิจสำคัญได้แก่ การขายปลีก (ยกเว้นยานยนต์และจักรยายนยนต์) มีประมาณร้อยละ 53.7 สำหรับคนทำงานในสถานประกอบการ มีจำนวนทั้งสิ้นประมาณ 17,835 คน ในจำนวนนี้มีการจ้างงานทั้งสิ้น 6,354 คน โดยได้รับค่าตอบแทนเฉลี่ย 80,500 บาท ต่อคนต่อปี ส่วนรายได้จากการดำเนินงานค่าใช้จ่ายขั้นกลาง และมูลค่าเพิ่มของสถานประกอบการรวมทั้งสิ้นประมาณ 13.2 ล้านบาท 9.8 ล้านบาท และ 3.4 ล้านบาท ตามลำดับ

สำนักงานสถิติแห่งชาติ ใคร่ขอขอบคุณผู้ประกอบการและผู้เกี่ยวข้องทุกฝ่ายที่ได้ให้ความร่วมมือในการให้ข้อมูล ซึ่งเป็นผลให้การปฏิบัติงานครั้งนี้ สำเร็จลุล่วงไปด้วยดี ซึ่งข้อมูลที่ได้จะเป็นประโยชน์สำหรับผู้ใช้อ้างอิงทั้งภาครัฐบาล และภาคเอกชนต่อไป

## บทสรุปสำหรับผู้บริหาร

สำนักงานสถิติแห่งชาติ ได้จัดทำสำมะโนธุรกิจทางการค้าและธุรกิจทางการบริการ มาแล้ว 3 ครั้ง ในปี 2509 2531 และ 2545 และจัดทำสำมะโนอุตสาหกรรม มาแล้ว 3 ครั้งเช่นกันใน ปี 2507 2540 และ 2550 โดยในปี 2555 ครอบคลุม 10 ปี การทำสำมะโนธุรกิจทางการค้าและธุรกิจทางการบริการ และครอบคลุม 5 ปี การทำสำมะโนอุตสาหกรรม สำนักงานสถิติแห่งชาติจึงได้บูรณาการการจัดทำสำมะโนดังกล่าวไปพร้อมกันภายใต้ชื่อ “โครงการสำมะโนธุรกิจและอุตสาหกรรม พ.ศ. 2555” โดยมีวัตถุประสงค์เพื่อเก็บรวบรวมข้อมูลพื้นฐานที่สำคัญทางด้านธุรกิจทางการค้า ธุรกิจทางการบริการ และอุตสาหกรรมการผลิต ที่แสดงให้เห็นถึงโครงสร้าง ทั้งในด้านจำนวนการกระจายตัวและผลการประกอบการ ในรอบปี สำหรับข้อมูลเรื่องจำนวนและการกระจายตัวของสถานประกอบการต่าง ๆ นั้นได้นำเสนอไปแล้ว ในรายงานผลสำมะโนธุรกิจและอุตสาหกรรม ฉบับที่จัดทำขึ้นเพื่อเสนอผลการนับจดข้อมูลของสถานประกอบการทุกแห่งทั่วประเทศ

การทำสำมะโนธุรกิจและอุตสาหกรรม พ.ศ. 2555 ในขั้นตอนการแจงนับหรือการเก็บรวบรวมข้อมูลรายละเอียด ได้กำหนดระเบียบวิธี ทางสถิติ โดยสถาน-ประกอบการ ที่มีคนทำงาน 1- 10 คน ทำการสำรวจด้วยตัวอย่าง ส่วนสถานประกอบการที่มีคนทำงาน 11 คนขึ้นไป จะทำการเก็บรวบรวมข้อมูลทุกแห่ง แต่อย่างไรก็ตามข้อมูลที่ได้รับตอบกลับนั้นไม่ครบถ้วนจึงต้องทำการประมาณค่าข้อมูลสถานประกอบการที่มีคนทำงาน 11 คนขึ้นไป ตามระเบียบวิธีทางสถิติ

สำหรับรายงานผลฉบับนี้เป็นผลที่ได้จากการแจงนับเพื่อเก็บรวบรวมข้อมูลรายละเอียดของสถานประกอบการธุรกิจทางการค้าและธุรกิจทางการบริการที่ตั้งอยู่ในจังหวัด มุกดาหาร โดยดำเนินธุรกิจ ตามการ จัดประเภทมาตรฐานอุตสาหกรรมประเทศไทย ปี 2552 (Thailand Standard Industrial Classification: TSIC-2009) ได้แก่ การขายส่ง การขายปลีก ที่พักรวม การบริการอาหาร และเครื่องดื่ม ข้อมูลข่าวสารและการสื่อสาร กิจกรรมอสังหาริมทรัพย์ กิจกรรมทางวิชาชีพ วิทยาศาสตร์และเทคโนโลยี

กิจกรรมการบริหาร และการบริการสนับสนุน ศิลปะความบันเทิง และนันทนาการ และกิจกรรมการบริการอื่น ๆ ข้อมูลที่นำเสนอเป็นผลการดำเนินการในรอบปี 2554 สรุปดังนี้

### 1. จำนวนสถานประกอบการ

จำแนกตามหมวดย่อยธุรกิจ จากการสุ่มตัวอย่างและการประมาณค่าทางสถิติ พบว่ามีสถานประกอบการธุรกิจ ที่ตั้งอยู่ในจังหวัดมุกดาหาร ประมาณ 6,586 แห่ง ในจำนวนนี้ ส่วนใหญ่หรือร้อยละ 53.7 การขายปลีก (ยกเว้นยานยนต์และจักรยายนต์) รวมทั้ง ที่พักแรม การบริการอาหาร และเครื่องดื่ม ประมาณร้อยละ 12.7 ธุรกิจการขนส่ง และการขายปลีก การซ่อมยานยนต์และจักรยายนต์และกิจการบริการอื่น ๆ มีสัดส่วนประมาณ ร้อยละ 11.4 และ ร้อยละ 11.3 ตามลำดับ สำหรับธุรกิจนอกเหนือจากที่กล่าวมาข้างต้น แต่ละหมวดมีสัดส่วนต่ำกว่าร้อยละ 4.0 ของจำนวนสถานประกอบการธุรกิจทั้งสิ้น

#### แผนภูมิ ก ร้อยละของสถานประกอบการธุรกิจ จำแนกตามหมวดย่อยธุรกิจ

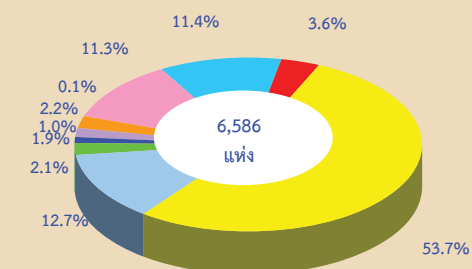

- หมวดย่อย 45 การขายส่ง และการขายปลีก การซ่อมยานยนต์และจักรยายนต์
- หมวดย่อย 46 การขายส่ง (ยกเว้นยานยนต์และจักรยายนต์)
- หมวดย่อย 47 การขายปลีก (ยกเว้นยานยนต์และจักรยายนต์)
- หมวดย่อย 55-56 ที่พักแรม การบริการอาหารและเครื่องดื่ม
- หมวดย่อย 59-60, 62-63 ข้อมูลข่าวสาร และการสื่อสาร
- หมวดย่อย 68 กิจกรรมอสังหาริมทรัพย์
- หมวดย่อย 69-74 กิจกรรมทางวิชาชีพ วิทยาศาสตร์ และเทคนิค
- หมวดย่อย 77-82 กิจกรรมการบริหารและการบริการสนับสนุน
- หมวดย่อย 90,92-93 ศิลปะความบันเทิง และนันทนาการ
- หมวดย่อย 95-96 กิจการบริการอื่น ๆ

## 2. ขนาดของสถานประกอบการ

สถานประกอบการในจังหวัดมุกดาหาร ส่วนใหญ่เป็นสถานประกอบการที่มีคนงาน 1-15 คน จำนวน 6,586 แห่ง หรือร้อยละ 98.6 สถานประกอบการที่มีคนทำงานมากกว่า 15 คน มีเพียงร้อยละ 0.1 หรือมีจำนวน 95 แห่ง ในสถานประกอบการที่มีคนทำงาน 16-25 คน มีประมาณ 62 แห่ง สถานประกอบการที่มีจำนวนคนทำงาน 26-30 คน 31-50 คน และ 51-200 คน มีประมาณ 13 แห่ง และ 7 แห่ง ตามลำดับ

### แผนภูมิ ข จำนวนสถานประกอบการธุรกิจฯ จำแนกตามขนาดของสถานประกอบการ (จำนวนคนทำงาน)

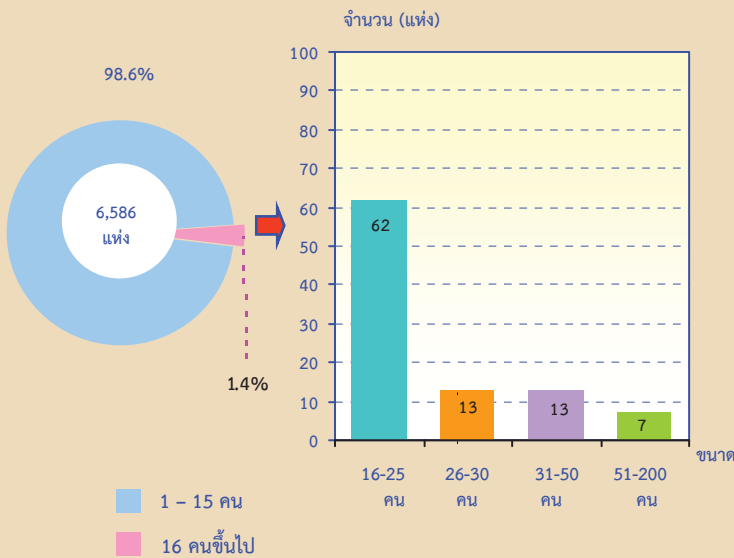

## 3. รูปแบบการจัดตั้งตามกฎหมาย

สถานประกอบการธุรกิจส่วนใหญ่หรือ ร้อยละ 85.8 มีการจัดตั้งในรูปแบบที่เป็นส่วนบุคคลหรือห้างหุ้นส่วนที่ไม่เป็นนิติบุคคล ส่วนที่มีรูปแบบส่วนราชการ รัฐวิสาหกิจ สหกรณ์ มูลนิธิ สมาคม และอื่นๆ และบริษัทจำกัด บริษัทจำกัด(มหาชน) มีสัดส่วนประมาณ ร้อยละ 11.6 และร้อยละ 1.3 สำหรับสถานประกอบการที่มีรูปแบบเป็นห้างหุ้นส่วนสามัญนิติบุคคล ห้างหุ้นส่วนจำกัด มีเพียงร้อยละ 1.3

เมื่อพิจารณาตามขนาดของสถานประกอบการ พบว่า สถานประกอบการที่เป็นส่วนบุคคลมากที่สุดถึงร้อยละ 86.7 ในขณะที่สถานประกอบการที่มีคนทำงานตั้งแต่ 51-200 คน จะดำเนินการใน

รูปแบบเป็นบริษัทจำกัด (มหาชน) มากที่สุด ประมาณ ร้อยละ 85.7

### แผนภูมิ ค ร้อยละของสถานประกอบการธุรกิจฯ จำแนกตามรูปแบบการจัดตั้งตามกฎหมาย

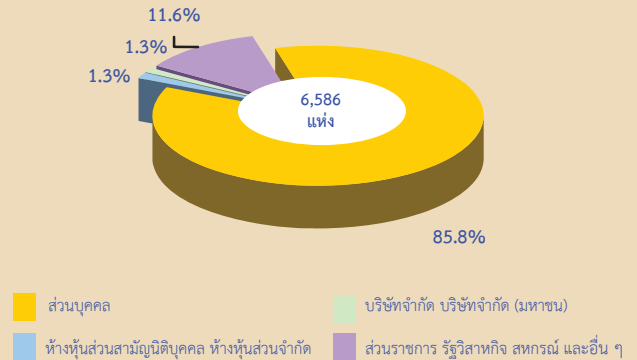

## 4. รูปแบบการจัดตั้งทางเศรษฐกิจ

สถานประกอบการธุรกิจในจังหวัดมุกดาหารที่พบส่วนใหญ่ หรือ ร้อยละ 98.5 เป็นสำนักงานแห่งเดียวไม่มีสำนักงานใหญ่หรือ สาขาอยู่ที่ใด ที่เหลือร้อยละ 1.0 เป็นสำนักงานใหญ่ และอีกร้อยละ 0.5 เป็นสำนักงานสาขา

### แผนภูมิ ง ร้อยละของสถานประกอบการธุรกิจฯ จำแนกตามรูปแบบการจัดตั้งทางเศรษฐกิจ

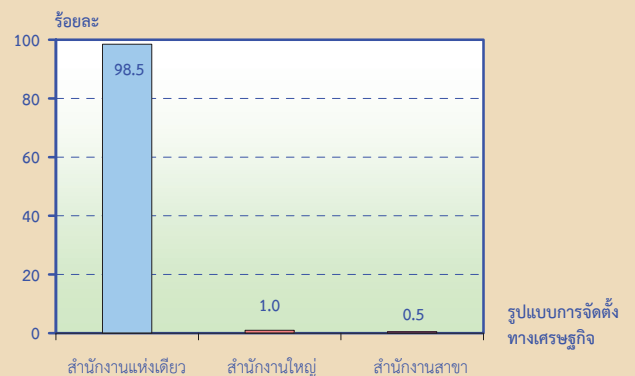

## 5. ระยะเวลาในการดำเนินการ

สถานประกอบการธุรกิจ ร้อยละ 32.9 ดำเนินกิจการระหว่าง 10-19 ปี ที่ดำเนินการระหว่าง 5-9 ปี มีประมาณร้อยละ 28.5 สถานประกอบการที่ดำเนินการน้อยกว่า 5 ปี และ 20-29 ปี มีประมาณร้อยละ 23.8 และร้อยละ 7.9 ตามลำดับ ส่วนสถานประกอบการที่ดำเนินการมากกว่า 30 ปีขึ้นไป มีสัดส่วนน้อยที่สุด คือ ประมาณร้อยละ 6.9

**แผนภูมิ จ ร้อยละของสถานประกอบการธุรกิจฯ จำแนกตามระยะเวลาในการดำเนินงาน**

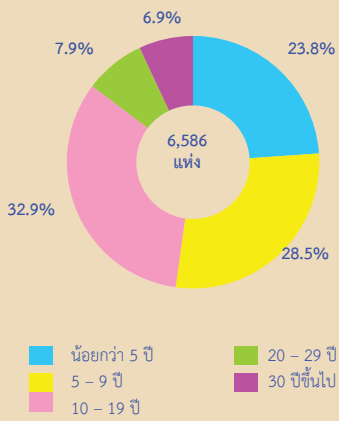

**6. ทุนจดทะเบียน**

สถานประกอบการธุรกิจในจังหวัดมุกดาหารที่มีทุนจดทะเบียน มีจำนวน 999 แห่ง หรือร้อยละ 15.2 ของจำนวนสถานประกอบการทั้งสิ้นในจำนวนนี้ส่วนใหญ่ (ร้อยละ 85.4) มีทุนจดทะเบียนน้อยกว่า 10 ล้านบาท ที่มีทุนจดทะเบียน 10-99 ล้านบาท มีประมาณร้อยละ 11.4 สำหรับสถานประกอบการที่มีจดทะเบียนตั้งแต่ 100 ล้านบาท ขึ้นไปมีเพียงร้อยละ 3.2

**แผนภูมิ ฉ ร้อยละของสถานประกอบการธุรกิจฯ จำแนกตามทุนจดทะเบียน**

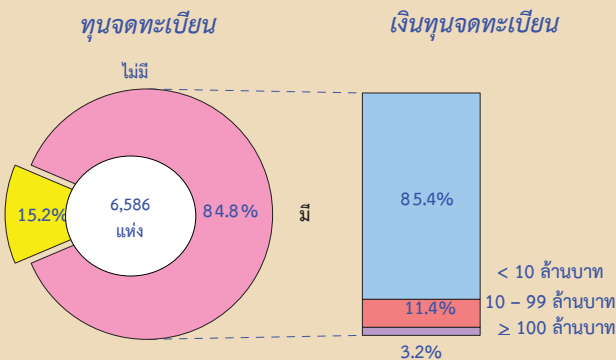

**7. จำนวนคนทำงานและลูกจ้าง**

ในปี 2554 มีคนทำงานในสถานประกอบการที่ตั้งอยู่ในจังหวัดมุกดาหารทั้งสิ้น 17,835 คน ในจำนวนนี้เป็นลูกจ้าง 6,354 คน เมื่อจำแนกลูกจ้างตามประเภทธุรกิจต่างๆ พบว่า มีลูกจ้างปฏิบัติงานในธุรกิจการขายปลีก(ยกเว้นยานยนต์และจักรยานยนต์) มากที่สุดจำนวน 2,964 คน หรือร้อยละ 46.7 รองลงมาปฏิบัติงานอยู่ในธุรกิจ ที่พักแรม การ

บริการอาหารและเครื่องดื่ม 1,169 คน หรือร้อยละ 18.4 สำหรับลูกจ้างที่ปฏิบัติงานในธุรกิจการขายส่ง และการขายปลีก การซ่อมยานยนต์และจักรยานยนต์ มีประมาณ 810 คน หรือร้อยละ 12.8

สำหรับคนทำงานในสถานประกอบการธุรกิจเมื่อจำแนกตามคนทำงานตามประเภทธุรกิจต่างๆ มีคนทำงานในธุรกิจ การขายปลีก (ยกเว้นยานยนต์และจักรยานยนต์) มากที่สุดจำนวน 8,763 คน หรือร้อยละ 49.2 รองลงมาปฏิบัติงานอยู่ในธุรกิจ ที่พักแรม การบริการอาหารและเครื่องดื่ม 2,709 คน หรือร้อยละ 15.2 สำหรับคนทำงานในธุรกิจ การขายส่ง และการขายปลีก การซ่อมยานยนต์และจักรยานยนต์ มีประมาณ 1,875 คน หรือร้อยละ 10.6 ที่เหลือปฏิบัติงานในธุรกิจ นอกเหนือจากที่กล่าวมาข้างต้น

**แผนภูมิ ข จำนวนคนทำงาน และลูกจ้าง จำแนกตามหมวดย่อยธุรกิจ**

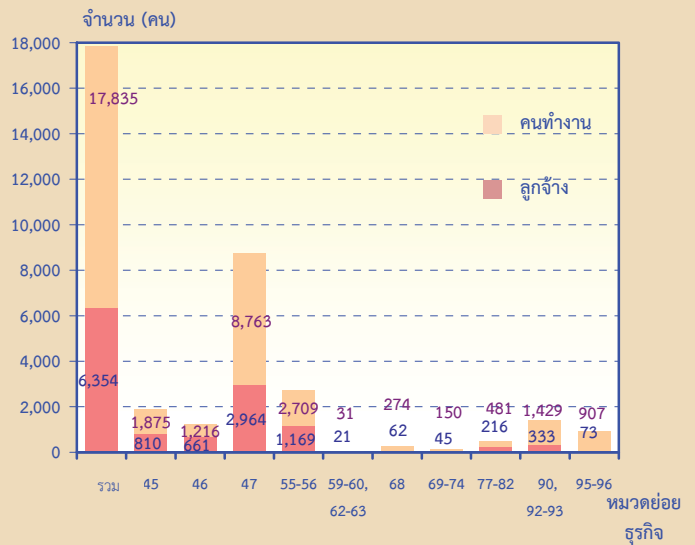

- หมวดย่อย 45 การขายส่ง และการขายปลีก การซ่อมยานยนต์และจักรยานยนต์
- หมวดย่อย 46 การขายส่ง (ยกเว้นยานยนต์และจักรยานยนต์)
- หมวดย่อย 47 การขายปลีก (ยกเว้นยานยนต์และจักรยานยนต์)
- หมวดย่อย 55-56 ที่พักแรม การบริการอาหารและเครื่องดื่ม
- หมวดย่อย 59-60, 62-63 ข้อมูลข่าวสารและการสื่อสาร
- หมวดย่อย 68 กิจกรรมอสังหาริมทรัพย์
- หมวดย่อย 69- 74 กิจกรรมทางวิชาชีพ วิทยาศาสตร์ และเทคนิค
- หมวดย่อย 77-82 กิจกรรมการบริหารและการสนับสนุน
- หมวดย่อย 90, 92-93 ศิลปะความบันเทิง และนันทนาการ
- หมวดย่อย 95-96 กิจกรรมการบริการอื่นๆ

คนทำงาน หมายถึง เจ้าของกิจการหรือหุ้นส่วนที่ทำงานโดยไม่ได้รับค่าจ้างเงินเดือน และรวมลูกจ้างที่ทำงานในสถานประกอบการ

## 8. ค่าตอบแทนแรงงาน

ลูกจ้างที่ปฏิบัติงานในธุรกิจการค้าและธุรกิจทางการบริการในจังหวัดมุกดาหาร ได้รับค่าตอบแทนแรงงาน รวมทั้งสิ้นประมาณ 511,496 บาท หรือโดยเฉลี่ย 80,499 บาท ต่อคนต่อปี โดยลูกจ้างที่ปฏิบัติงานในธุรกิจเกี่ยวกับ กิจกรรมทางวิชาชีพ วิทยาศาสตร์ และเทคนิค ได้รับค่าตอบแทนแรงงานเฉลี่ยต่อคนต่อปีสูงสุด คือ 276,806 บาท รองลงมาคือธุรกิจ กิจกรรมการบริหารและการสนับสนุน ได้รับค่าตอบแทนแรงงานเฉลี่ยต่อปีต่อคน 225,896 บาท ส่วนลูกจ้างในธุรกิจ ข้อมูลข่าวสาร และการสื่อสาร และ กิจกรรมการบริการอื่นๆ ได้รับค่าเฉลี่ยต่อคนต่อปี 148,542 บาท และ 140,285 บาทตามลำดับ สำหรับลูกจ้างที่ปฏิบัติงานในธุรกิจ การขายปลีก (ยกเว้นยานยนต์และจักรยานยนต์) ได้รับค่าตอบแทนเฉลี่ยต่อคนต่อปีต่ำที่สุด 73,848 บาท

**แผนภูมิ ข ค่าตอบแทนแรงงานของสถานประกอบการธุรกิจฯ และค่าตอบแทนแรงงานเฉลี่ยต่อคนต่อปี จำแนกตามหมวดธุรกิจ**

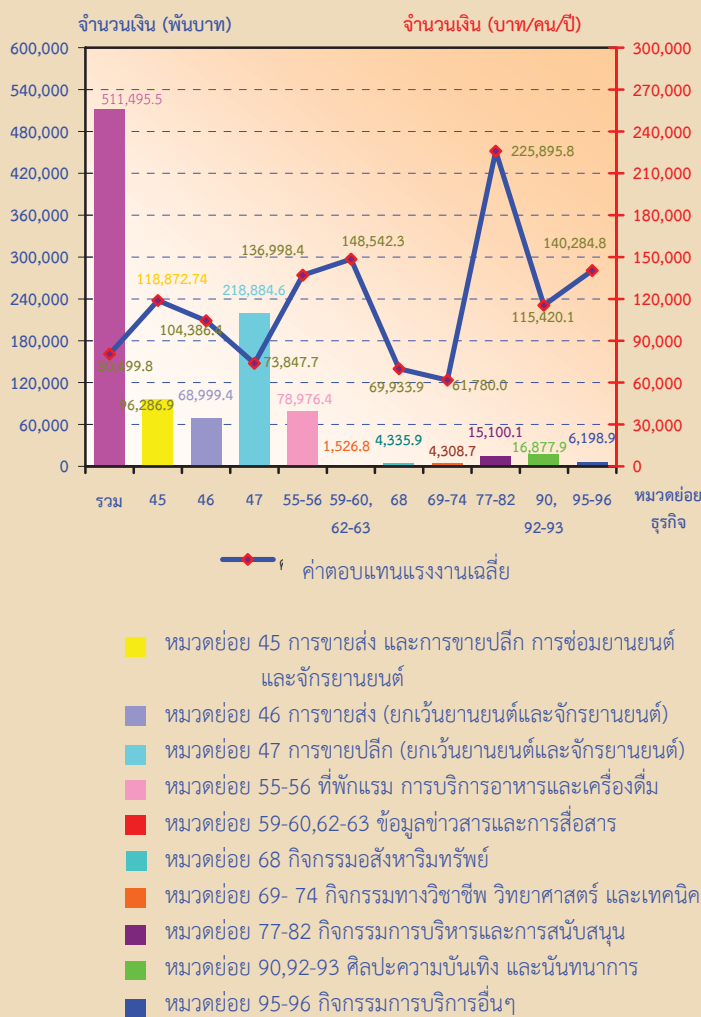

## 9. รายได้จากการดำเนินงานค่าใช้จ่ายขั้นกลางและมูลค่าเพิ่ม

การประกอบธุรกิจทางการค้าและธุรกิจทางการบริการในจังหวัดมุกดาหาร มีมูลค่ารายรับรวมทั้งสิ้นประมาณ 13.2 ล้านบาท ค่าใช้จ่ายประมาณ 9.8 ล้านบาท และมูลค่าเพิ่มรวมทั้งสิ้นประมาณ 3.4 ล้านบาท โดยมูลค่าเพิ่มมีสัดส่วนประมาณร้อยละ 25.7 ของรายรับสำหรับรายรับเฉลี่ยต่อสถานประกอบการมีมูลค่าประมาณ 2.0 ล้านบาท และรายรับเฉลี่ยต่อคนทำงานมีมูลค่าประมาณ 740,800 บาท ในด้านมูลค่าเพิ่มเฉลี่ยต่อสถานประกอบการเฉลี่ยต่อคนทำงานมีมูลค่าประมาณ 515,000 บาท และ 190,200 บาท ตามลำดับ

เมื่อพิจารณาตามหมวดธุรกิจ พบว่า การขายปลีก (ยกเว้นยานยนต์และจักรยานยนต์) มีรายรับสูงสุดประมาณ 6.4 ล้านบาท รองลงมาคือธุรกิจ การขายส่ง และการขายปลีกการซ่อมแซมยานยนต์และจักรยานยนต์มีรายรับประมาณ 3.3 ล้านบาท สำหรับมูลค่าเพิ่ม พบว่า การขายปลีก (ยกเว้นยานยนต์และจักรยานยนต์) มีมูลค่าเพิ่มสูงสุดประมาณ 1.6 ล้านบาท รองลงมาคือ การขายส่ง และการขายปลีกการซ่อมแซมยานยนต์มีมูลค่าเพิ่มประมาณ 839,864 บาท สำหรับธุรกิจเกี่ยวกับ กิจกรรมอสังหาริมทรัพย์และกิจกรรมทางวิชาชีพ วิทยาศาสตร์และเทคนิค มีรายรับและมูลค่าเพิ่มต่ำสุดคือ 45,221 บาท และ 20,651 บาท ตามลำดับ



ตาราง ก รายได้จากการดำเนินงาน และมูลค่าเพิ่ม ของสถานประกอบการธุรกิจทางการค้าและธุรกิจทางการบริการ  
จำแนกตามหมวดย่อยธุรกิจ

หมวดย่อยธุรกิจ	รายได้จากการดำเนินงาน			มูลค่าเพิ่ม			มูลค่าเพิ่มต่อรายได้ฯ (ร้อยละ)
	มูลค่า (พันบาท)	ต่อสถาน-ประกอบ การ (พันบาท)	ต่อ คนทำงาน (พันบาท)	มูลค่า (พันบาท)	ต่อสถาน-ประกอบ การ (พันบาท)	ต่อ คนทำงาน (พันบาท)	
รวม	13,211,702.8	2,006.1	740.8	3,391,774.0	515.0	190.2	25.7
การขายส่ง และการขายปลีกการซ่อมแซม ยานยนต์และรถจักรยานยนต์	3,295,390.5	4,405.6	1,757.6	839,864.5	1,122.9	448.0	25.5
การขายส่ง (ยกเว้นยานยนต์และจักรยานยนต์)	2,363,173.4	9,887.8	1,943.4	423,277.1	1,771.1	348.1	18.0
การขายปลีก (ยกเว้นยานยนต์และจักรยานยนต์)	6,375,382.6	4,801.5	727.6	1,639,828.8	463.4	187.2	25.8
ที่พักแรม การบริการอาหารและเครื่องดื่ม	851,627.5	1,017.5	314.4	317,377.5	379.2	117.2	37.3
ข้อมูลข่าวสาร และการสื่อสาร	5,099.9	728.6	164.6	3,382.3	483.2	109.1	66.4
กิจกรรมอสังหาริมทรัพย์	45,221.3	323.0	165.1	26,045.2	186.1	95.1	57.6
กิจกรรมทางวิชาชีพ วิทยาศาสตร์และเทคโนโลยี	51,492.6	768.6	343.3	20,651.1	308.3	137.7	40.1
กิจกรรมการบริหารและการบริการสนับสนุน	68,116.6	553.8	141.7	37,546.1	305.3	78.1	55.2
ศิลปะความบันเทิง และนันทนาการ	50,722.6	352.3	35.5	30,151.6	209.4	21.1	59.5
กิจกรรมการบริการอื่นๆ	105,475.6	142.2	116.3	53,649.8	72.3	59.2	50.9

## 10. สรุปและข้อเสนอแนะ

ผลจากการสำมะโนธุรกิจและอุตสาหกรรม พ.ศ. 2555 ของธุรกิจทางการค้าและธุรกิจทางการบริการ พบว่า มีสถานประกอบการธุรกิจที่ตั้งอยู่ในจังหวัด มุกดาหาร จำนวนทั้งสิ้น 6, 586 แห่ง ส่วนใหญ่หรือร้อยละ 98.5 เป็นสถานประกอบการที่มีคนทำงาน 1-15 คน ธุรกิจสำคัญได้แก่การขายปลีก (ยกเว้นยานยนต์และจักรยานยนต์) มีประมาณร้อยละ 53.7 คน มีการจ้างงานทั้งสิ้น 6,354 คน ค่าตอบแทนเฉลี่ยของลูกจ้างต่อคนต่อปี ประมาณ 80,500 บาท สำหรับรายได้จากการดำเนินงาน ค่าใช้จ่ายขั้นกลาง และมูลค่าเพิ่มมีมูลค่าทั้งสิ้น 13.2 ล้านบาท 9.8 ล้านบาท และ 3.4 ล้านบาท ตามลำดับ

### ● ปัญหาและอุปสรรคของสถานประกอบการ

ผู้ประกอบการธุรกิจฯ ในจังหวัดมุกดาหาร ประมาณร้อยละ 12.1 ได้แสดงความคิดเห็นในเรื่องปัญหาและอุปสรรค ที่สำคัญในการดำเนินกิจการ ดังนี้ มีคู่แข่งทางการค้าเพิ่มมากขึ้น ต้นทุนในการดำเนินธุรกิจสูงขึ้น กำลังซื้อของลูกค้าลดลง และเศรษฐกิจไม่ดีชะลอตัว เป็นต้น

### ● ความช่วยเหลือที่ต้องการจากหน่วยงานของรัฐและข้อเสนอแนะ

ผู้ประกอบการธุรกิจฯ ในจังหวัดมุกดาหาร ประมาณร้อยละ 12.1 ได้ระบุความต้องการและข้อเสนอแนะ ดังนี้ รัฐบาลควรมีมาตรการสนับสนุนแหล่งเงินทุน มีมาตรการควบคุมราคาสินค้า มีมาตรการกระตุ้นเศรษฐกิจ และมาตรการอัตราภาษี

## สารบัญตาราง

- ตาราง ก** จำนวนและร้อยละของสถานประกอบการธุรกิจฯ จำแนกตามลักษณะของสถานประกอบการ
- ตาราง ข** จำนวนและร้อยละของสถานประกอบการธุรกิจฯ จำแนกตามหมวดย่อยธุรกิจ
- ตาราง ค** จำนวนและร้อยละของพนักงาน ลูกจ้าง และค่าตอบแทนแรงงาน จำแนกตามขนาดของสถานประกอบการ และหมวดย่อยธุรกิจ
- ตาราง ง** รายรับ ค่าใช้จ่าย มูลค่าเพิ่ม และมูลค่าเพิ่มต่อรายรับ จำแนกตามขนาดของสถานประกอบการ และหมวดย่อยธุรกิจ
- ตาราง จ** รายรับและมูลค่าเพิ่มเฉลี่ยต่อสถานประกอบการและต่อพนักงาน จำแนกตามขนาดของสถานประกอบการ และหมวดย่อยธุรกิจ

## 1.1 ความเป็นมา

สำนักงานสถิติแห่งชาติได้จัดทำสำมะโนธุรกิจทางการค้าและธุรกิจทางการบริการ และสำมะโนอุตสาหกรรมทุก 10 ปี ตามข้อเสนอแนะขององค์การสหประชาชาติ เพื่อให้ประเทศมีข้อมูลพื้นฐานที่สำคัญทางด้านธุรกิจทางการค้า ธุรกิจทางการบริการ และอุตสาหกรรมการผลิตอย่างต่อเนื่อง โดยสำมะโนธุรกิจทางการค้าและธุรกิจทางการบริการได้จัดทำมาแล้ว 3 ครั้งในปี 2509 2531 และ 2545 โดยสำมะโนอุตสาหกรรมจัดทำมาแล้ว 3 ครั้งเช่นกัน ในปี 2507 2540 และ 2550 สำหรับในปี 2555 จะครบรอบ 10 ปี การจัดทำสำมะโนธุรกิจทางการค้าและธุรกิจทางการบริการ

สืบเนื่องมาจากปัจจุบันโครงสร้างด้านเศรษฐกิจมีการเปลี่ยนแปลงรวดเร็วมากตามที่กล่าวมาแล้ว ทำให้หน่วยงานหลักด้านเศรษฐกิจของประเทศ คือ กระทรวงอุตสาหกรรม (สำนักงานเศรษฐกิจอุตสาหกรรม) สำนักงานคณะกรรมการพัฒนาการเศรษฐกิจและสังคมแห่งชาติ ธนาคารแห่งประเทศไทย และกระทรวงพาณิชย์มีความจำเป็นต้องใช้ข้อมูลที่ทันสมัยเพื่อใช้ในการวิเคราะห์และติดตามสถานการณ์ด้านเศรษฐกิจของประเทศและภูมิภาค จึงขอให้สำนักงานสถิติแห่งชาติจัดทำข้อมูลสำมะโนอุตสาหกรรมจากทุก 10 ปี เป็นจัดทำทุก 5 ปี ประกอบกับปัจจุบันประเทศต่างๆ ส่วนใหญ่ได้มีการจัดทำสำมะโนด้านเศรษฐกิจทุก 5 ปี

ดังนั้น สำนักงานสถิติแห่งชาติ จึงได้วางแผนปรับการจัดทำสำมะโนอุตสาหกรรม เป็นประจำทุก 5 ปี โดยจะเริ่มดำเนินการในปี 2555 โดย บูรณาการดำเนินการไปพร้อมกับการสำมะโนธุรกิจทางการค้าและธุรกิจทางการบริการ ในปี 2555

สำหรับการเก็บรวบรวมข้อมูลแบ่งเป็น 2 ขั้นตอนคือ ขั้นการเก็บรวบรวมข้อมูลพื้นฐานของสถานประกอบการทุกประเภท และ

ขั้นการเก็บรวบรวมข้อมูลรายละเอียดของสถานประกอบการเฉพาะสถานประกอบการ ที่ประกอบธุรกิจทางการค้าธุรกิจทางการบริการ และอุตสาหกรรมการผลิต

## 1.2 วัตถุประสงค์

การเก็บรวบรวมข้อมูลรายละเอียดของสถานประกอบการ มีวัตถุประสงค์ดังนี้

1.2.1 เพื่อเก็บรวบรวมข้อมูลพื้นฐานเกี่ยวกับการประกอบธุรกิจของสถานประกอบการ เช่น จำนวน ประเภทธุรกิจ และขนาดของสถานประกอบการ จำนวนคนทำงาน ลูกจ้าง ค่าตอบแทนแรงงาน ค่าใช้จ่ายในการดำเนินงาน รายรับ แหล่งเงินทุน สินทรัพย์และหนี้สินของสถานประกอบการ เป็นต้น

1.2.2 เพื่อใช้ในการจัดทำบัญชีประชาชาติ (National Account) และสร้างตารางปัจจัยการผลิตและผลผลิตของประเทศ (Input Output Table)

## 1.3 ขอบข่ายและคัมรวม

**ขอบข่ายในการเก็บรวบรวมข้อมูล** ได้แก่ สถานประกอบการทั่วประเทศที่ดำเนินกิจการเกี่ยวกับธุรกิจการค้าปลีก การค้าส่งและการบริการ ตามการจัดประเภทมาตรฐานอุตสาหกรรมประเทศไทยปี 2552 (Thailand Standard Industrial Classification: TSIC-2009)

**คัมรวม** สถานประกอบการที่มีที่ตั้งที่แน่นอนทุกแห่งที่ตั้งอยู่ในเขตเทศบาลและนอกเขตเทศบาลของ **จังหวัดมุกดาหาร**

## 1.4 คาบเวลาอ้างอิง

ข้อมูลที่เก็บรวบรวมเป็นข้อมูลของสถานประกอบการที่ดำเนินกิจการในรอบ 12 เดือน (ระหว่าง 1 มกราคม ถึง 31 ธันวาคม 2554)

## 1.5 รายการข้อมูลที่เกี่ยวข้อง

1.5.1 ข้อมูลทั่วไปของสถานประกอบการ เช่น ประเภทธุรกิจ รูปแบบการจัดตั้งตามกฎหมาย รูปแบบการจัดตั้งทางเศรษฐกิจ ระยะเวลาในการดำเนินกิจการของสถานประกอบการ ทุนจดทะเบียนและการมีต่างประเทศร่วมลงทุนหรือถือหุ้น เป็นต้น

1.5.2 คนทำงาน ลูกจ้าง และค่าตอบแทนแรงงาน

1.5.3 ค่าใช้จ่ายของสถานประกอบการ

1.5.4 รายรับของสถานประกอบการ

1.5.5 แหล่งเงินทุนของสถานประกอบการ

1.5.6 สินทรัพย์และหนี้สินของสถานประกอบการ

1.5.7 ผลกระทบจากอุทกภัยต่อสถานประกอบการในปี 2554

1.5.8 ความคิดเห็นและข้อเสนอแนะของสถานประกอบการ

## 1.6 ประโยชน์ของข้อมูล

1.6.1 ใช้ในการวางแผนพัฒนาเศรษฐกิจของประเทศให้มีประสิทธิภาพ กำหนดนโยบายและทิศทางการพัฒนาเศรษฐกิจในระดับประเทศและระดับท้องถิ่น การจัดทำแผนส่งเสริมวิสาหกิจขนาดกลางและขนาดย่อม (SMEs) จัดทำบัญชีประชาชาติเพื่อกำหนดทิศทางการขยายตัวทางเศรษฐกิจ

1.6.2 ใช้เป็นเครื่องมือสำหรับผู้ประกอบการในการวางแผนธุรกิจการตัดสินใจลงทุนการขยายกิจการ ขยายสาขา ซึ่งก่อให้เกิดการจ้างงานเพิ่มขึ้น นอกจากนี้ยังสามารถใช้ข้อมูลพิจารณาเปรียบเทียบกับกิจการอื่นๆ เพื่อให้ธุรกิจประสบความสำเร็จ ซึ่งเป็นผลทำให้การเจริญเติบโตทางด้านเศรษฐกิจในประเทศโดยรวมดีขึ้น

1.6.3 ใช้ในการพิจารณาประกอบการตัดสินใจในการลงทุนการศึกษาวิเคราะห์เชิงลึกในธุรกิจที่อยู่ในความสนใจและเรื่องที่เกี่ยวข้อง

## บทที่ 2 สรุปข้อมูลที่สำคัญ

### 2.1 ข้อมูลทั่วไปของสถานประกอบการธุรกิจ ทางการค้าและธุรกิจทางการบริการ

#### 2.1.1 จำนวนสถานประกอบการ

จากการสุ่มตัวอย่าง และการประมาณค่าทางสถิติ พบว่า มีสถานประกอบการธุรกิจที่ตั้งอยู่ในจังหวัดมุกดาหาร จำนวนทั้งสิ้น 6,586 แห่งโดยส่วนใหญ่เป็นสถานประกอบการที่

มีคนทำงาน 1 – 15 คน จำนวน 6,491 แห่ง  
สถานประกอบการที่มีคนทำงานมากกว่า 15 คน มีจำนวน 95 แห่ง

#### ตาราง ก จำนวนและร้อยละของสถานประกอบการธุรกิจฯ จำแนกตามลักษณะของสถานประกอบการ

ลักษณะของสถานประกอบการ	จำนวน	ร้อยละ
<b>รวม</b>	<b>6,586</b>	<b>100.0</b>
<b>ขนาดของสถานประกอบการ</b>		
1 – 15 คน	6,491	98.6
16 – 25 คน	62	0.9
26 – 30 คน	13	0.2
31 – 50 คน	13	0.2
มากกว่า 50 คน	7	0.1
<b>รูปแบบการจัดตั้งตามกฎหมาย</b>		
ส่วนบุคคล	5,653	85.8
ห้างหุ้นส่วนจำกัด ห้างหุ้นส่วนสามัญนิติบุคคล	85	1.3
บริษัทจำกัด บริษัทจำกัด (มหาชน)	87	1.3
ส่วนราชการ รัฐวิสาหกิจ สหกรณ์ อื่น ๆ	761	11.6
<b>รูปแบบการจัดตั้งทางเศรษฐกิจ</b>		
สำนักงานแห่งเดียว	6,491	98.5
สำนักงานใหญ่	61	1.0
สำนักงานสาขา	34	0.5
<b>ระยะเวลาในการดำเนินกิจการ</b>		
น้อยกว่า 5 ปี	1,571	23.86
5 – 9 ปี	1,877	28.51
10 – 19 ปี	2,165	32.87
20 – 29 ปี	519	7.87
ตั้งแต่ 30 ปีขึ้นไป	454	6.90

### 2.1.2 ขนาดของสถานประกอบการ

จากการสุ่มตัวอย่าง และการประมาณค่าทางสถิติ พบว่า มีสถานประกอบการธุรกิจที่ตั้งอยู่ในจังหวัดมุกดาหาร จำนวนทั้งสิ้น 6,586 แห่ง โดยส่วนใหญ่เป็นสถานประกอบการที่มีคนทำงาน 1 – 15 คน จำนวน 6,491 แห่ง หรือร้อยละ 98.6 สถานประกอบการที่มีคนทำงานมากกว่า 15 คน มีอยู่เพียงร้อยละ 1.5 หรือมีจำนวน 95 แห่ง ในจำนวนนี้สถานประกอบการที่มีคนทำงาน 16 – 25 คน มีจำนวน 62 แห่ง สถานประกอบการที่มีคนทำงาน 26-30 และ 1-50 มีจำนวน 13 แห่ง และ 7 แห่ง ตามลำดับ

### 2.1.3 รูปแบบการจัดตั้งตามกฎหมาย

สถานประกอบการธุรกิจส่วนใหญ่หรือร้อยละ 85.8 มีการจัดตั้งในรูปแบบที่เป็นส่วนบุคคลหรือห้างส่วนที่ไม่เป็นนิติบุคคล ส่วนที่มีรูปแบบเป็นส่วนราชการ รัฐวิสาหกิจ สหกรณ์ อื่น ๆ มีสัดส่วนประมาณร้อยละ 11.2 สำหรับสถานประกอบการที่มีรูปแบบเป็น ห้างหุ้นส่วนจำกัด ห้างหุ้นส่วนสามัญ นิติบุคคล และบริษัทจำกัด บริษัทจำกัด (มหาชน) มีเพียงร้อยละ 1.3

เมื่อพิจารณาตามขนาดของสถานประกอบการ พบว่า สถานประกอบการที่มีคนทำงาน 1 – 15 คน จะดำเนินกิจการในรูปแบบที่เป็นส่วนบุคคลมากที่สุดถึงร้อยละ 86.7 ในขณะที่สถานประกอบการที่มีคนทำงานที่ไม่เกิน 200 คน จะดำเนินการในรูปแบบเป็นบริษัทจำกัด บริษัทจำกัด (มหาชน) มากที่สุดประมาณ ร้อยละ 85.7

### 2.1.4 รูปแบบการจัดตั้งทางเศรษฐกิจ

สถานประกอบการธุรกิจในจังหวัดมุกดาหารที่พบส่วนใหญ่ หรือ ร้อยละ 98.5 เป็นสำนักงานแห่งเดียวไม่มีสำนักงานใหญ่หรือสาขาอยู่ที่ใด ที่เหลือร้อยละ 1.0 เป็นสำนักงานสาขาใหญ่ และอีกร้อยละ 0.5 เป็นสำนักงานสาขา

เมื่อพิจารณาตามขนาดของสถานประกอบการ (ตามจำนวนคนทำงาน) พบว่าสถานประกอบการที่มีคนทำงานไม่เกิน 200 คน ส่วนใหญ่หรือมากกว่าร้อยละ 100.0 มีรูปแบบการจัดตั้งเป็นสำนักงานแห่งเดียว

### 2.1.5 ระยะเวลาในการดำเนินกิจการ

สถานประกอบการธุรกิจ ร้อยละ 32.9 ดำเนินหารระหว่าง 10 – 19 ปี ที่ดำเนินกิจการระหว่าง 5 – 9 ปี มีประมาณร้อยละ 28.5 สถานประกอบการที่ดำเนินกิจการน้อยกว่า 5 ปี และดำเนินการระหว่าง 20 – 29 ปี มีประมาณร้อยละ 23.8 และร้อยละ 7.9 ตามลำดับ ส่วนสถานประกอบการที่ดำเนินการตั้งแต่ 30 ปีขึ้นไป มีสัดส่วนน้อยที่สุด คือประมาณร้อยละ 6.9

เมื่อพิจารณาตามขนาดของสถานประกอบการ (ตามจำนวนคนทำงาน) พบว่าสถานประกอบการที่มีคนทำงาน 16 คนขึ้นไป ส่วนใหญ่หรือมากกว่าร้อยละ 67.3 ดำเนินกิจการตั้งแต่ 10 ปีขึ้นไป ส่วนสถานประกอบการที่มีคนทำงาน 1 – 15 คน มากกว่าครึ่งหรือร้อยละ 52.6 ดำเนินกิจการน้อยกว่า 10 ปี

## 2.1.6 หมวดย่อยธุรกิจ

เมื่อพิจารณาสถานประกอบการ จำแนกตามธุรกิจในตาราง ข แสดงให้เห็นว่าสถานประกอบการธุรกิจฯ ในจังหวัดมุกดาหารส่วนใหญ่หรือ ร้อยละ 53.7 ประกอบธุรกิจการขายปลีก (ยกเว้นยานยนต์และจักรยายนต์) รองมาประกอบธุรกิจบริการอาหารและเครื่องดื่ม

ประมาณร้อยละ 11.8 ธุรกิจการขายส่งและการขายปลีก การซ่อมยานยนต์ และจักรยายนต์ และกิจกรรมบริการส่วนบุคคลอื่นๆ มีประมาณร้อยละ 11.3 ร้อยละ 9.8 ตามลำดับ สำหรับธุรกิจในหมวดอื่น นอกจากที่กล่าวมาข้างต้นแต่ละหมวดมีสัดส่วนต่ำกว่าร้อยละ 4.0

ตาราง ข จำนวนและร้อยละของสถานประกอบการธุรกิจฯ จำแนกตามหมวดย่อยธุรกิจ

หมวดย่อยธุรกิจ	จำนวน	ร้อยละ
การขายส่งและการขายปลีก การซ่อมยานยนต์ และจักรยายนต์	748	11.3
การขายส่ง (ยกเว้นยานยนต์และจักรยายนต์)	239	3.6
การขายปลีก (ยกเว้นยานยนต์และจักรยายนต์)	3,539	53.7
ที่พักแรม	60	0.9
การบริการอาหารและเครื่องดื่ม	777	11.8
การผลิตภาพยนตร์ วิดีทัศน์ และรายการโทรทัศน์ การบันทึกเสียงลงบนสื่อ และการจัดพิมพ์จำหน่ายหรือเผยแพร่ดนตรี การจัดผังรายการและการแพร่ภาพกระจายเสียง	7	0.2
กิจกรรมอสังหาริมทรัพย์	140	2.1
กิจกรรมทางกฎหมายและการบัญชี และกิจกรรมด้านสถาปัตยกรรมและวิศวกรรม รวมถึงการทดสอบ และการวิเคราะห์ทางเทคนิค	27	0.4
การโฆษณาและการวิจัยตลาด	20	0.3
กิจกรรมทางวิชาชีพ วิทยาศาสตร์ และเทคนิคอื่นๆ	20	0.3
กิจกรรมการให้เช่า และกิจกรรมการจ้างงาน	52	0.8
กิจกรรมของตัวแทนธุรกิจท่องเที่ยว การจัดหาเที่ยว		
การบริการสำรอง และกิจกรรมที่เกี่ยวข้อง,การบริการรักษาความปลอดภัยและการสืบสวน	22	0.3
การบริการด้านการบริหารและสนับสนุนการดำเนินงานของสำนักงาน และกิจกรรมอื่นๆ ที่สนับสนุนทางธุรกิจ	49	0.8
กิจกรรมการสร้างสรรคดีศิลปะและความบันเทิง และกิจกรรมการพนันและการเสี่ยงโชค	79	1.2
กิจกรรมด้านการกีฬา ความบันเทิง และการนันทนาการ	65	1.0
การซ่อมคอมพิวเตอร์และของใช้ส่วนบุคคลและของใช้ในครัวเรือน	97	1.5
กิจกรรมบริการส่วนบุคคลอื่นๆ	645	9.8

## 2.2 ข้อมูลสถิติที่สำคัญจำแนกตามขนาดของสถานประกอบการ และหมวดย่อยธุรกิจ

### 2.2.1 คนทำงานและค่าตอบแทนแรงงาน

#### 1) จำนวนคนทำงาน

ข้อมูลจำนวนคนทำงานจากตาราง 9 แสดงให้เห็นว่า ในปี 2555 มีคนทำงานในสถานประกอบการที่ตั้งอยู่ในจังหวัดมุกดาหารทั้งสิ้น 17,835 คน ส่วนใหญ่เป็นคนทำงานที่ปฏิบัติงานอยู่ในสถานประกอบการที่มีคนทำงาน 1-15 คน จำนวน 15,179 คน หรือร้อยละ 85.1

เมื่อพิจารณาตามหมวดย่อยธุรกิจพบว่า ส่วนใหญ่เป็นคนทำงานที่ปฏิบัติงานอยู่ในการขายปลีก(ยกเว้นยานยนต์และจักรยานยนต์ที่พ่วง) จำนวน 8,763 คน หรือร้อยละ 49.1 รองลงมาปฏิบัติงานในธุรกิจการบริการอาหารและเครื่องดื่มและการขายส่งและการขายปลีก การซ่อมยานยนต์ และจักรยานยนต์มีสัดส่วนของคนทำงานประมาณร้อยละ 11.7 และร้อยละ 10.5 ตามลำดับสำหรับธุรกิจหมวดอื่นๆ นอกจากที่กล่าวมาข้างต้นแต่ละหมวด และมีสัดส่วนของคนทำงานไม่เกินร้อยละ 7.0

#### 2) จำนวนลูกจ้าง

ด้านการทำงานพบว่า มีจำนวนลูกจ้างปฏิบัติงานอยู่ในสถานประกอบการทั้งสิ้น 6,354 คน โดยมากกว่าครึ่งหนึ่งของลูกจ้าง(ประมาณ 4,572 คน หรือร้อยละ 72.0 ปฏิบัติงานอยู่ในสถานประกอบการที่มีคนทำงาน 1-15 คน

สำหรับการจ้างงานพบว่าในแต่ละหมวดย่อยธุรกิจ พบว่ามีลูกจ้างปฏิบัติงานอยู่การขายปลีก(ยกเว้นยานยนต์และจักรยานยนต์) มากที่สุดประมาณร้อยละ 49.1 รองลงมาเป็นลูกจ้างปฏิบัติงานในธุรกิจการขายส่งและการขายปลีก การซ่อมยานยนต์ และจักรยานยนต์และการ

ขายส่ง (ยกเว้นยานยนต์และจักรยานยนต์) ประมาณร้อยละ 12.8 และร้อยละ 10.4 ตามลำดับ ธุรกิจการบริการอาหารและเครื่องดื่ม มีประมาณร้อยละ 10.3 สำหรับสถานประกอบการในหมวดอื่นๆ นอกเหนือจากที่กล่าวมาข้างต้น แต่ละหมวดมีส่วนของลูกจ้างต่ำกว่าร้อยละ 7.0

#### 3) ค่าตอบแทนแรงงาน

ลูกจ้างที่ปฏิบัติงานในสถานประกอบการธุรกิจที่ตั้งอยู่ในจังหวัดมุกดาหารได้รับค่าตอบแทนแรงงานรวมทั้งสิ้นประมาณ 511, 496 บาท หรือโดยเฉลี่ย 80,500 บาทต่อปีต่อคนโดยลูกจ้างที่ปฏิบัติงานอยู่ในสถานประกอบการขนาดกลาง (คนทำงานตั้งแต่ 31-50 คน) ได้รับค่าตอบแทนแรงงานเฉลี่ยต่อคนต่อปีสูงสุดคือ 138,851 บาทรองลงมาคือสถานประกอบการที่มีคนทำงาน 16-25 คนได้รับค่าตอบแทนเฉลี่ยต่อปีต่อคนต่อปี 92,163 บาท สำหรับลูกจ้างที่ปฏิบัติงานกิจการที่ทำงาน 1-15 คน ได้รับค่าตอบแทนเฉลี่ยต่ำสุด 73,221 บาทต่อปี

เมื่อพิจารณาตามหมวดย่อยธุรกิจพบว่า ลูกจ้างที่ปฏิบัติงานในกิจกรรมด้านสถาปัตยกรรมและวิศวกรรมรวมถึงการทดสอบและการวิเคราะห์ทางเทคนิคได้รับค่าตอบแทนเฉลี่ยต่อคนต่อปีสูงสุดคือ 122, 550 บาท รองลงมาได้แก่การขายส่งและการขายปลีกการซ่อมยานยนต์และจักรยานยนต์ได้รับค่าเฉลี่ยต่อคนต่อปี 118,873 บาท สำหรับลูกจ้างในธุรกิจการขายส่ง (ยกเว้นยานยนต์และจักรยานยนต์) ได้รับค่าตอบแทนเฉลี่ยต่อคนต่อปี 104,386 บาท ส่วนลูกจ้างที่ปฏิบัติงานในธุรกิจกิจกรรมการสร้างสรรค์ศิลปะและความบันเทิง กิจกรรมการพนันและการเสี่ยงโชค



**ตาราง ค จำนวนและร้อยละของคนทำงาน ลูกจ้าง และค่าตอบแทนแรงงาน จำแนกตามขนาดของ  
สถานประกอบการ และหมวดย่อยธุรกิจ**

ขนาดของสถานประกอบการ/ หมวดย่อยธุรกิจ	จำนวน สถาน- ประกอบ การ	คนทำงาน		ลูกจ้าง		ค่าตอบแทนแรงงาน	
		จำนวน	ร้อยละ	จำนวน	ร้อยละ	มูลค่า (พันบาท)	เฉลี่ยต่อคน ต่อปี (บาท)
<b>รวม</b>	<b>6,586</b>	<b>17,835</b>	<b>100.0</b>	<b>6,354</b>	<b>100.0</b>	<b>511,495.5</b>	<b>80,499.8</b>
<b>ขนาดของสถานประกอบการ</b>							
1 – 15 คน	6,491	15,179	85.1	4,572	72.0	334,768.4	83,221.4
16 – 25 คน	62	1,203	6.8	636	10.0	58,615.6	92,162.9
26 – 30 คน	13	369	2.0	190	3.0	16,582.0	87,273.7
31 – 50 คน	13	477	2.7	360	5.7	49,986.3	138,850.8
มากกว่า 50 คน	7	607	3.4	596	9.3	51,543.2	86,481.9
<b>หมวดย่อยธุรกิจ</b>							
การขายส่งและการขายปลีก การซ่อมยานยนต์ และจักรยานยนต์	748	1,875	10.5	810	12.8	96,286.9	118,872.7
การขายส่ง (ยกเว้นยานยนต์และจักรยานยนต์)	239	1,216	6.9	661	10.4	68,999.4	104,386.4
การขายปลีก (ยกเว้นยานยนต์และจักรยานยนต์)	3,539	8,763	49.1	2,964	46.7	218,884.6	73,847.7
ที่พักแรม	60	672	3.5	511	8.0	38,823.8	75,976.2
การบริการอาหารและเครื่องดื่ม	777	2,082	11.7	658	10.3	40,152.6	61,022.2
การผลิตภาพยนตร์ วิทยุทัศน์ และรายการโทรทัศน์ การบันทึกเสียง ลงบนสื่อ และการจัดพิมพ์จำหน่ายหรือเผยแพร่ดนตรี และ							
การจัดพิมพ์รายการและการแพร่ภาพกระจายเสียง	7	31	0.2	21	0.4	1,526.8	72,704.8
กิจกรรมอสังหาริมทรัพย์	140	274	1.5	62	1.0	4,335.9	69,933.9
กิจกรรมทางกฎหมายและการบัญชี และกิจกรรมด้าน สถาปัตยกรรมและวิศวกรรม รวมถึงการทดสอบและการ							
วิเคราะห์ทางเทคนิค	27	47	0.3	10	0.2	1,225.5	122,550.0
การโฆษณาและการวิจัยตลาด	20	54	0.3	30	0.5	2,774.3	92,476.7
กิจกรรมทางวิชาชีพ วิทยาศาสตร์ และเทคนิคอื่นๆ	20	49	0.3	5	-	308.9	61,780.0
กิจกรรมการให้เช่า และกิจกรรมการจ้างงาน	52	175	1.0	40	0.6	3,188.8	79,720.0
กิจกรรมของตัวแทนธุรกิจท่องเที่ยว การจัดนำเที่ยว							
การบริการสำรอง และกิจกรรมที่เกี่ยวข้อง,							
การบริการรักษาความปลอดภัยและการสืบสวน	22	179	1.0	133	2.1	8,313.6	62,508.3
การบริการด้านการบริหารและสนับสนุนการค้าเงินงาน ของสำนักงาน และกิจกรรมอื่นๆ ที่สนับสนุนทางธุรกิจ	49	127	0.7	43	0.7	3,597.7	83,667.5
กิจกรรมการสร้างสรรค์ศิลปะและความบันเทิง และกิจกรรม การพนันและการเสี่ยงโชค	79	1,289	7.2	288	4.5	13,847.7	48,082.3
กิจกรรมด้านการกีฬา ความบันเทิง และการนันทนาการ	65	140	0.8	45	0.7	3,030.2	67,337.8
การซ่อมคอมพิวเตอร์และของใช้ส่วนบุคคลและ ของใช้ในครัวเรือน	97	128	0.7	4	-	214.2	53,550.0
กิจกรรมบริการส่วนบุคคลอื่นๆ	645	779	4.3	69	1.1	5,984.7	86,734.8

หมายเหตุ : - ไม่มีข้อมูล หรือข้อมูลมีค่าเป็น 0 หรือมีข้อมูลจำนวนเล็กน้อย

## 2.2.2 รายได้จากการทำงาน ค่าใช้จ่ายชั้นกลางและมูลค่าเพิ่ม

เมื่อพิจารณารายรับ ค่าใช้จ่ายและมูลค่าเพิ่มของสถานประกอบการธุรกิจในจังหวัดมุกดาหาร(ตาราง ค ) พบว่า มีมูลค่ารายรับรวมทั้งสิ้นประมาณ 13.2 ล้านบาท ค่าใช้จ่ายประมาณ 9.8 ล้านบาท และมูลค่าเพิ่มทั้งสิ้น 3.4 ล้านบาท โดยมีมูลค่าเพิ่มมีสัดส่วนประมาณร้อยละ 25.7 ของรายรับ ซึ่งหากพิจารณาตามขนาดของสถานประกอบการพบว่า สถานประกอบการที่มีคนทำงาน 1-15 คน มีรายรับ ค่าใช้จ่ายและมูลค่าเพิ่มสูงสุดคือประมาณร้อยละ 72.4 ร้อยละ 70.6 และร้อยละ 77.0 ตามลำดับ นอกจากนี้สถานประกอบการที่มีคนทำงาน 16-25 คน ยังมีมูลค่าเพิ่มต่อรายรับสูงสุดประมาณร้อยละ 33.5

ในธุรกิจแต่ละประเภทนั้น พบว่า รายรับ และค่าใช้จ่าย ส่วนใหญ่มาจากการดำเนินธุรกิจการขายปลีก(ยกเว้นยานยนต์และจักรยานยนต์) มีสัดส่วนประมาณร้อยละ 48.4 และร้อยละ 48.2 ตามลำดับ รองลงมาคือการขายส่งและการขายปลีก การซ่อมยานยนต์ และจักรยานยนต์ มีสัดส่วนของรายรับและค่าใช้จ่ายประมาณร้อยละ 25.0 และธุรกิจการขายส่ง(ยกเว้นยานยนต์และจักรยานยนต์) มีสัดส่วนของรายรับและค่าใช้จ่ายประมาณร้อยละ 17.8 และร้อยละ 19.7 ตามลำดับ สำหรับมูลค่าเพิ่มส่วนใหญ่มาจากการขายปลีก (ยกเว้นยานยนต์และจักรยานยนต์) มีสัดส่วนประมาณร้อยละ 48.3

รองลงมาคือการขายส่งและการขายปลีก การซ่อมยานยนต์ และจักรยานยนต์ ร้อยละ 24.7 การขายส่ง(ยกเว้นยานยนต์และจักรยานยนต์) และที่พักร้อมมีสัดส่วนประมาณร้อยละ 12.4 และร้อยละ 6.8 ตามลำดับ ส่วนธุรกิจประเภทอื่นๆแต่ละหมวดมีสัดส่วนของรายรับ ค่าใช้จ่าย และมูลค่าเพิ่มค่อนข้างต่ำ คือต่ำกว่า 5.0

หากเปรียบเทียบมูลค่าเพิ่มต่อรายรับในธุรกิจแต่ละประเภท พบว่า สถานประกอบการดำเนินธุรกิจเกี่ยวกับกิจกรรมการขายปลีก(ยกเว้นยานยนต์และจักรยานยนต์) มีสัดส่วนมูลค่าเพิ่มต่อรายรับสูงสุด คือประมาณร้อยละ 75.6 รองลงมาคือธุรกิจการขายส่งและการขายปลีก การซ่อมยานยนต์ และจักรยานยนต์และการขายส่ง (ยกเว้นยานยนต์และจักรยานยนต์) ตามลำดับ ธุรกิจที่พักร้อม มีสัดส่วนมูลค่าเพิ่มต่อรายรับต่ำที่สุด คือประมาณร้อยละ 18.0

ตาราง ง รายได้จากการดำเนินงาน ค่าใช้จ่ายชั้นกลาง มูลค่าเพิ่มและมูลค่าเพิ่มต่อรายรับ จำแนกตามขนาดของสถานประกอบการและหมวดย่อยธุรกิจ

(หน่วย : พันบาท)

ขนาดของสถานประกอบการ/ หมวดย่อยธุรกิจ	รายได้จากการดำเนินงาน		ค่าใช้จ่ายชั้นกลาง		มูลค่าเพิ่ม		มูลค่าเพิ่มต่อรายได้จากการดำเนินงาน (ร้อยละ)
	มูลค่า (พันบาท)	ร้อยละ	มูลค่า (พันบาท)	ร้อยละ	มูลค่า (พันบาท)	ร้อยละ	
รวม	13,211,702.2	100.0	9,849,928.8	100.0	3,391,774.0	100.0	25.7
<b>ขนาดของสถานประกอบการ</b>							
1 – 15 คน	9,555,890.6	72.4	69,40,909.6	70.6	2,614,981.0	77.0	27.4
16 – 25 คน	774,439.2	5.8	515,648.0	5.2	258,791.2	7.6	33.5
26 – 30 คน	371,330.9	2.8	281,693.7	2.9	89,637.2	2.6	24.2
31 – 50 คน	1,640,595.6	12.5	1,429,804.8	14.6	210,790.9	6.3	12.9
มากกว่า 50 คน	869,446.3	6.5	651,872.7	6.7	217,573.7	6.5	25.1
<b>หมวดย่อยธุรกิจ</b>							
การขายส่งและการขายปลีก การซ่อมยานยนต์ และจักรยานยนต์	3,295,390.5	25.0	2,455,526.1	25.0	839,864.5	24.7	25.5
การขายส่ง (ยกเว้นยานยนต์และจักรยานยนต์)	2,363,173.4	17.8	1,939,896.3	19.7	423,277.1	12.4	18.0
การขายปลีก (ยกเว้นยานยนต์และจักรยานยนต์)	6,375,382.6	48.4	4,735,553.9	48.1	1,639,828.8	48.3	25.8
ที่พักแรม	148,144.0	1.2	62,176.7	0.6	85,967.3	2.5	58.1
การบริการอาหารและเครื่องดื่ม	703,483.5	5.3	472,073.3	4.7	231,410.2	6.8	32.9
การผลิตภาพยนตร์ วิทยุทัศน์ และรายการโทรทัศน์							
การบันทึกเสียง ลงบนสื่อ และการจัดพิมพ์จำหน่ายหรือเผยแพร่ดนตรี และการจัดพิมพ์รายการและการแพร่ภาพกระจายเสียง	5,099.9	-	1,717.6	-	3,382.3	-	66.4
กิจกรรมอสังหาริมทรัพย์	45,221.3	0.3	19,176.1	0.2	26,045.2	0.7	57.6
กิจกรรมทางกฎหมายและการบัญชี และกิจกรรมด้านสถาปัตยกรรมและวิศวกรรม รวมถึงการ ทดสอบและการวิเคราะห์ทางเทคนิค	10,934.0	-	3,391.9	-	7,542.1	0.3	69.0
การโฆษณาและการวิจัยตลาด	30,039.2	0.2	22,039.5	0.3	7,999.7	0.3	26.7
กิจกรรมทางวิชาชีพ วิทยาศาสตร์ และเทคนิคอื่นๆ	10,519.4	-	5,410.1	-	5,109.3	0.2	48.6
กิจกรรมการให้เช่า และกิจกรรมการจ้างงาน	17,678.9	-	7,872.6	-	9,806.3	0.3	55.5
กิจกรรมของตัวแทนธุรกิจท่องเที่ยว การจัดงาน การบริการสำรอง และกิจกรรมที่เกี่ยวข้อง และการบริการรักษาความปลอดภัยและการสืบสวน	24,189.0	-	10,262.5	-	13,926.6	0.5	57.6
การบริการด้านการบริหารและสนับสนุน							
การดำเนินงานของสำนักงาน และกิจกรรมอื่นๆ ที่สนับสนุนทางธุรกิจ	26,248.7	0.2	12,435.5	-	13,813.2	0.4	52.7
กิจกรรมการสร้างสรรคศิลปะและความบันเทิง และกิจกรรมการพนันและการเสี่ยงโชค	27,206.7	0.2	7,862.8	-	19,343.9	0.5	71.1
กิจกรรมด้านการกีฬา ความบันเทิง และการนันทนาการ	23,515.9	-	12,708.2	-	10,807.7	0.3	46.0
การซ่อมคอมพิวเตอร์และของใช้ส่วนบุคคลและของใช้ในครัวเรือน	24,700.8	-	15,904.5	-	8,796.3	0.3	35.7
กิจกรรมบริการส่วนบุคคลอื่นๆ	80,774.8	0.6	35,921.3	0.3	44,853.5	1.3	55.6

หมายเหตุ : - ไม่มีข้อมูล หรือข้อมูลมีค่าเป็น 0 หรือมีข้อมูลจำนวนเล็กน้อย

### 2.2.3 รายได้จากการดำเนินงานและ มูลค่าเพิ่มเฉลี่ยต่อสถานประกอบการ

จากตาราง จ แสดงให้เห็นว่าสถานประกอบการธุรกิจในจังหวัดมุกดาหาร มีรายรับและมูลค่าเพิ่มเฉลี่ยต่อสถานประกอบการ ประมาณ 2.0 ล้านบาท และ 515,500 บาท ตามลำดับ หากพิจารณาตามขนาดของสถานประกอบการ พบว่าสถานประกอบการที่มีคนทำงาน 31-50 คน มีรายรับและมูลค่าเพิ่มเฉลี่ยต่อสถานประกอบการสูงที่สุด คือ 126.2 ล้านบาท รองลงมา สถานประกอบการที่มีคนทำงาน 51-200 คน มีรายรับและมูลค่าเพิ่มเฉลี่ยต่อสถานประกอบการสูงที่สุดคือ ประมาณ 31.8 ล้านบาท ในขณะที่สถานประกอบการที่มีคนทำงาน 1-15 คน มีรายรับและมูลค่าเพิ่มเฉลี่ยต่อสถานประกอบการต่ำที่สุดคือ 1.4 ล้านบาท และ 402,900 บาท ตามลำดับ

เมื่อพิจารณาหมวดธุรกิจ พบว่า การขายส่ง (ยกเว้นยานยนต์และจักรยานยนต์)มีรายรับและมูลค่าเพิ่มต่อสถานประกอบการสูงที่สุดประมาณ 9.9 ล้านบาท และ 1.7 ล้านบาท ตามลำดับสำหรับธุรกิจที่ดำเนินการ กิจกรรมบริการส่วนบุคคลอื่นๆ มีรายรับและมูลค่าเพิ่มเฉลี่ยต่อสถานประกอบการต่ำที่สุดคือ 125,300 บาท 69,600 บาท ตามลำดับ

### 2.2.4 รายได้จากการดำเนินงาน และ มูลค่าเพิ่มเฉลี่ยต่อคนทำงาน

สำหรับรายรับมูลค่าเพิ่มเฉลี่ยต่อคนทำงานนั้นพบว่า สถานประกอบการธุรกิจ ในจังหวัดมุกดาหาร มีรายรับและมูลค่าเพิ่มเฉลี่ยต่อคนทำงานประมาณ 740, 800 บาท และ 190,200 บาท ตามลำดับโดยสถานประกอบการที่มีคนทำงาน 31-50 คน มีรายรับและมูลค่าเพิ่มเฉลี่ยต่อคนทำงานสูงสุดคือประมาณ 3.4 ล้านบาท และ 441,900 บาท ตามลำดับในขณะที่สถานประกอบการที่มีคนทำงาน 1-15 คน มีรายรับมูลค่าเพิ่มเฉลี่ยต่อคนทำงานต่ำที่สุดคือ 629,600 บาท และ 172,300 บาท ตามลำดับ

ด้านรายรับและมูลค่าเพิ่มเฉลี่ยต่อคนทำงานในแต่ละหมวดธุรกิจ พบว่า การขายส่ง (ยกเว้นยานยนต์และจักรยานยนต์)และการขายส่งและการขายปลีก การซ่อมยานยนต์ และจักรยานยนต์ มีรายรับและมูลค่าเพิ่มเฉลี่ยต่อคนทำงานสูงสุดประมาณ 1.9 ล้านบาท และ 448,000 บาท ตามลำดับ ส่วนธุรกิจที่ดำเนินกิจกรรม กิจกรรมการสร้างสรรค์ศิลปะและความบันเทิง กิจกรรมการพนันและการเสี่ยงโชค

ตาราง จ รายได้จากการดำเนินงานและมูลค่าเพิ่มเฉลี่ยต่อสถานประกอบการ และต่อคนทำงาน จำแนกตามขนาดของสถานประกอบการ และหมวดย่อยธุรกิจ

(หน่วย : พันบาท)

ขนาดของสถานประกอบการ/ หมวดย่อยธุรกิจ	รายได้จากการดำเนินงานเฉลี่ย		มูลค่าเพิ่มเฉลี่ย	
	ต่อสถาน- ประกอบการ	ต่อคนทำงาน	ต่อสถาน- ประกอบการ	ต่อคนทำงาน
<b>รวม</b>	<b>2,006.1</b>	<b>740.8</b>	<b>515.0</b>	<b>190.2</b>
<b>ขนาดของสถานประกอบการ</b>				
1 – 15 คน	1,472.2	629.6	402.9	172.3
16 – 25 คน	1,2491.0	643.8	4,174.1	215.2
26 – 30 คน	2,8564.0	763.4	6,895.2	243.0
31 – 50 คน	126,199.7	3,439.4	16,214.7	441.9
มากกว่า 50 คน	124,206.7	1,432.4	31,082.0	358.5
<b>หมวดย่อยธุรกิจ</b>				
การขายส่งและการขายปลีก การซ่อมยานยนต์ และ จักรยานยนต์	4,405.6	1,757.6	1,122.9	448.0
การขายส่ง (ยกเว้นยานยนต์และจักรยานยนต์)	9,887.8	1,943.4	1,771.1	348.1
การขายปลีก (ยกเว้นยานยนต์และจักรยานยนต์)	1,801.5	727.6	463.4	187.2
ที่พักแรม	2,469.1	236.3	1,432.8	137.1
การบริการอาหารและเครื่องดื่ม	905.4	337.9	297.9	111.2
การผลิตภาพยนตร์ วีดิทัศน์ และรายการโทรทัศน์ การ บันทึกเสียง ลงบนสื่อ และการจัดพิมพ์จำหน่ายหรือเผยแพร่ ดนตรี และการจัดพิมพ์รายการและการแพร่ภาพ กระจายเสียง	5,099.9	164.5	3,382.3	109.1
กิจกรรมอสังหาริมทรัพย์	323.0	165.1	186.1	95.1
กิจกรรมทางกฎหมายและการบัญชี ,กิจกรรมด้าน สถาปัตยกรรมและวิศวกรรม รวมถึงการ ทดสอบ และการ วิเคราะห์ทางเทคนิค	405.0	232.7	279.4	160.5
การโฆษณาและการวิจัยตลาด	1,502.0	556.3	400.0	148.2
กิจกรรมทางวิชาชีพ วิทยาศาสตร์ และเทคนิคอื่นๆ	526.0	214.7	255.5	104.3
กิจกรรมการให้เช่า และกิจกรรมการจ้างงาน	340.0	101.1	188.6	56.1
กิจกรรมของตัวแทนธุรกิจท่องเที่ยว การจัดงานเที่ยว และ การบริการสำรอง และกิจกรรมที่เกี่ยวข้อง	1,099.5	135.2	633.1	77.8
การบริการรักษาความปลอดภัยและการสืบสวน				
การบริการด้านการบริหารและสนับสนุนการดำเนินงาน ของสำนักงาน และกิจกรรมอื่นๆ ที่สนับสนุนทางธุรกิจ	535.7	206.7	281.9	108.0
กิจกรรมการสร้างสรรคศิลปะและความบันเทิง และกิจกรรม การพนันและการเสี่ยงโชค	344.4	21.1	244.9	15.0
กิจกรรมด้านการกีฬา ความบันเทิง และการนันทนาการ	361.8	168.0	166.3	77.2
การซ่อมคอมพิวเตอร์และของใช้ส่วนบุคคลและของใช้ใน ครัวเรือน	254.7	193.0	90.7	68.8
กิจกรรมบริการส่วนบุคคลอื่นๆ	125.3	103.7	69.6	57.6

# ตารางสถิติ

ตอนที่ 1 ข้อมูลการดำเนินกิจการของสถานประกอบการธุรกิจฯ  
จำแนกตามขนาดของสถานประกอบการ

## สารบัญตารางสถิติ

- ตอนที่ 1** ข้อมูลการดำเนินงานกิจการของสถานประกอบการธุรกิจฯ จำแนกตามขนาดของสถานประกอบการ
- ตาราง 1** ข้อมูลสถิติที่สำคัญของสถานประกอบการธุรกิจในปี 2554 จำแนกตามขนาดของสถานประกอบการ
- ตาราง 2** จำนวนคนทำงานของสถานประกอบการธุรกิจในปี 2554 จำแนกตามสถานภาพการทำงาน เพศ และขนาดของสถานประกอบการ
- ตาราง 3** จำนวนสถานประกอบการธุรกิจที่มีลูกจ้าง จำแนกตามจำนวนวันทำงานต่อสัปดาห์ จำนวนชั่วโมงทำงานเฉลี่ยต่อวันของลูกจ้าง และขนาดของสถานประกอบการ
- ตาราง 4** ค่าตอบแทนแรงงานของสถานประกอบการธุรกิจ ในปี 2554 จำแนกตามขนาดของสถานประกอบการ
- ตาราง 5** ค่าใช้จ่ายทั้งสิ้น มูลค่าสินค้าและวัสดุประกอบและส่วนเปลี่ยนแปลงสินค้าของสถานประกอบการธุรกิจปี 2554 จำแนกตามขนาดของสถานประกอบการ
- ตาราง 6** รายรับทั้งสิ้นของสถานประกอบการธุรกิจในปี 2554 จำแนกตามขนาดของสถานประกอบการ
- ตาราง 7** มูลค่าตามบัญชีของสินทรัพย์สถานประกอบการ ณ วันที่ 1 มกราคม 2554 จำแนกตามขนาดของสถานประกอบการ
- ตาราง 8** มูลค่าตามบัญชีของสินทรัพย์สถานประกอบการ ณ วันที่ 31 ธันวาคม 2554 จำแนกตามขนาดของสถานประกอบการ
- ตาราง 9** มูลค่าสินทรัพย์ถาวรที่เปลี่ยนแปลงของสถานประกอบการธุรกิจ ระหว่าง มกราคม – ธันวาคม 2554 จำแนกตามขนาดของสถานประกอบการ



ตาราง 1 ข้อมูลสถิติที่สำคัญของสถานประกอบการธุรกิจในปี 2554 จำแนกตามขนาดของสถานประกอบการ

TABLE 1 PRINCIPAL STATISTICS OF BUSINESS ESTABLISHMENTS IN 2011 BY SIZE OF ESTABLISHMENT

(พันบาท In Thousand Baht)

ขนาดของสถานประกอบการ	จำนวน สถานประกอบการ Number of establishments	จำนวน คนทำงาน Number of persons engaged	ลูกจ้าง Employees		รายได้จากการ ดำเนินงาน Income	ค่าใช้จ่าย ขั้นกลาง Intermediate consumption	มูลค่าเพิ่ม Value added	Size of establishment
			จำนวน Number	ค่าตอบแทน แรงงาน Remuneration				
<b>รวม</b>	<b>6,586</b>	<b>17,835</b>	<b>6,354</b>	<b>511,495.5</b>	<b>13,211,702.8</b>	<b>9,819,928.8</b>	<b>3,391,774.0</b>	<b>Total</b>
1 - 15 คน	6,491	15,179	4,572	334,768.4	9,555,890.6	6,940,909.6	2,614,981.0	1 - 15 persons
16 - 25 คน	62	1,203	636	58,615.6	774,439.2	515,648.0	258,791.2	16 - 25 persons
26 - 30 คน	13	369	190	16,582.0	371,330.9	281,693.7	89,637.2	26 - 30 persons
31 - 50 คน	13	477	360	49,986.3	1,640,595.6	1,429,804.8	210,790.9	31 - 50 persons
มากกว่า 50 คน	7	607	596	51,543.2	869,446.3	651,872.7	217,573.7	more than 50 persons

ที่มา : สำนักงานธุรกิจและอุตสาหกรรม พ.ศ. 2555 (ธุรกิจทางการค้าและธุรกิจทางการบริการ) จังหวัด Mukdahan สำนักงานสถิติแห่งชาติ กระทรวงเทคโนโลยีสารสนเทศและการสื่อสาร

Source : The 2012 Business and Industrial Census (Trade and Services Industry) Mukdahan Province, National Statistical Office, Ministry of Information and Communication Technology.

ตาราง 2 จำนวนคนทำงานของสถานประกอบการธุรกิจในปี 2554 จำแนกตามสถานภาพการทำงาน เพศ และขนาดของสถานประกอบการ  
 TABLE 2 NUMBER OF PERSONS ENGAGED OF BUSINESS ESTABLISHMENTS IN 2011 BY WORK STATUS, SEX AND SIZE OF ESTABLISHMENT

ขนาดของสถานประกอบการ Number of establishments	จำนวน สถาน- ประกอบการ Number of establishments	คนทำงานโดยไม่ได้รับค่าจ้าง/ เงินเดือน Unpaid workers						ลูกจ้าง Employees						ระดับปฏิบัติการ Operation level	ระดับบริหารจัดการ Management level	รวม Total	Size of establishment						
		รวม Total		ชาย Male		หญิง Female		รวม Total		ชาย Male		หญิง Female						รวม Total		ชาย Male		หญิง Female	
		รวม Total	ชาย Male	หญิง Female	รวม Total	ชาย Male	หญิง Female	รวม Total	ชาย Male	หญิง Female	รวม Total	ชาย Male	หญิง Female					รวม Total	ชาย Male	หญิง Female			
รวม	6,586	17,835	9,104	8,731	11,481	5,687	5,795	6,354	3,418	2,936	535	262	274	5,818	3,156	2,662	Total						
1 - 15 คน	6,491	15,179	7,365	7,814	10,606	4,970	5,636	4,572	2,394	2,178	247	81	165	4,325	2,313	2,012	1 - 15 persons						
16 - 25 คน	62	1,203	802	401	568	470	98	636	332	303	76	36	40	560	296	264	16 - 25 persons						
26 - 30 คน	13	369	240	129	179	136	43	190	104	86	26	13	13	164	91	73	26 - 30 persons						
31 - 50 คน	13	477	332	145	117	103	14	360	229	131	18	6	12	342	223	119	31 - 50 persons						
มากกว่า 50 คน	7	607	365	242	11	7	4	596	358	238	169	125	44	427	233	194	more than 50 persons						

ที่มา : สำนักข้อมูลและอุตสาหกรรม พ.ศ. 2555 (ธุรกิจทางการค้าและธุรกิจทางการบริการ) จังหวัด Mukdahar สำนักงานสถิติแห่งชาติ กระทรวงเทคโนโลยีสารสนเทศและการสื่อสาร

Source : The 2012 Business and Industrial Census ( Trade and Services Industry) Mukdahar Province, National Statistical Office, Ministry of Information and Communication Technology.

ตาราง 3 จำนวนสถานประกอบการธุรกิจที่มีลูกจ้าง จำนวนตามจำนวนวันทำงานต่อสัปดาห์ จำนวนชั่วโมงทำงานเฉลี่ยต่อวันของลูกจ้าง และขนาดของสถานประกอบการ  
 TABLE 3 NUMBER OF BUSINESS ESTABLISHMENT'S EMPLOYEES BY NUMBER OF DAYS WORKED PER WEEK, AVERAGE NUMBER OF HOURS WORKED PER DAY BY EMPLOYEES AND SIZE OF ESTABLISHMENT

ขนาดของสถานประกอบการ	จำนวนสถาน- ประกอบการที่มีลูกจ้าง		ลูกจ้าง Employees										Size of establishment		
	Number of establishment's employees		จำนวนวันทำงานต่อสัปดาห์ Number of days worked per week					จำนวนชั่วโมงทำงานเฉลี่ยต่อวัน (เฉลี่ยทุกกะ) Average number of hours worked per day							
	จำนวน Number	ร้อยละ %	<5	5 - 6	7	< 8	8 - 10	> 10	ร้อยละ %	จำนวน Number	ร้อยละ %	จำนวน Number		ร้อยละ %	
<b>รวม</b>	<b>1,970</b>	<b>100.0</b>	<b>26</b>	<b>1.3</b>	<b>617</b>	<b>31.3</b>	<b>1,328</b>	<b>67.4</b>	<b>82</b>	<b>4.2</b>	<b>1,529</b>	<b>77.6</b>	<b>359</b>	<b>18.2</b>	<b>Total</b>
1 - 15 คน	1,906	100.0	16	0.9	581	30.5	1,308	68.6	73	3.8	1,478	77.5	355	18.6	1 - 15 persons
16 - 25 คน	39	100.0	4	11.3	22	55.8	13	32.9	5	13.7	31	79.8	3	6.5	16 - 25 persons
26 - 30 คน	8	100.0	2	25.0	3	37.5	3	37.5	2	25.0	6	75.0	-	-	26 - 30 persons
31 - 50 คน	11	100.0	3	27.3	6	54.6	2	18.2	2	18.2	8	72.7	1	9.1	31 - 50 persons
มากกว่า 50 คน	7	100.0	-	-	5	71.4	2	28.6	-	-	7	100.0	-	-	more than 50 persons

ที่มา : สำนักธุรกิจและอุตสาหกรรม พ.ศ. 2555 (ธุรกิจทางการค้าและธุรกิจทางการบริการ) จังหวัด Mukdahhan สำนักงานสถิติแห่งชาติ กระทรวงเทคโนโลยีสารสนเทศและการสื่อสาร

Source : The 2012 Business and Industrial Census (Trade and Services Industry) Mukdahhan Province, National Statistical Office, Ministry of Information and Communication Technology.

ตาราง 4 ค่าตอบแทนแรงงานของสถานประกอบการธุรกิจในปี 2554 จำแนกตามขนาดของสถานประกอบการ  
TABLE 4 REMUNERATION OF BUSSINESS ESTABLISHMENTS IN 2011 BY SIZE OF ESTABLISHMENT

(พันบาท In Thousand Baht)

ขนาดของสถานประกอบการ Number of establishments	จำนวน สถาน- ประกอบการ Number of employees	รวม Total	ค่าจ้าง เงินเดือน Wages, salaries	โบนัส ฯลฯ Overtime bonus etc.	สวัสดิการและผลประโยชน์ตอบแทน Fringe benefits		เงินที่สถานประกอบการ จ่ายสมทบเข้ากองทุน เพื่อการประกันสังคม ฯลฯ Employer's contribution to social security	Size of establishment
					ค่ารักษาพยาบาล Medical care	อื่น ๆ Others		
<b>รวม</b>	<b>6,586</b>	<b>511,495.5</b>	<b>480,133.7</b>	<b>10,773.0</b>	<b>304.7</b>	<b>9,883.2</b>	<b>10,400.9</b>	<b>Total</b>
1 - 15 คน	6,491	334,768.4	315,684.1	4,853.9	144.7	7,936.2	6,149.6	1 - 15 persons
16 - 25 คน	62	58,615.6	52,609.7	3,449.7	160.0	419.8	1,976.3	16 - 25 persons
26 - 30 คน	13	16,582.0	16,025.9	16.2	-	-	540.0	26 - 30 persons
31 - 50 คน	13	49,986.3	46,805.8	2,063.2	-	528.5	588.8	31 - 50 persons
มากกว่า 50 คน	7	51,543.2	49,008.3	390.0	-	998.7	1,146.2	moretham 50 persons

ที่มา : สำมะโนธุรกิจและอุตสาหกรรม พ.ศ. 2555 (ธุรกิจทางการค้าและธุรกิจทางการบริการ) จังหวัด Mukdahan สำนักงานสถิติแห่งชาติ กระทรวงเทคโนโลยีสารสนเทศและการสื่อสาร

Source : The 2012 Business and Industrial Census ( Trade and Services Industry) Mukdahan Province, National Statistical Office, Ministry of Information and Communication Technology.

ตาราง 5 ค่าใช้จ่ายทั้งสิ้น มูลค่าสินค้าและวัสดุประกอบและส่วนเปลี่ยนแปลงสินค้าของสถานประกอบการธุรกิจปี 2554 จำแนกตามขนาดของสถานประกอบการ

TABLE 5 TOTAL EXPENSES , VALUE OF STOCKS AND CHANGE IN VALUE OF STOCKS OF BUSINESS ESTABLISHMENTS IN 2011 BY SIZE OF ESTABLISHMENT

จำนวน สถาน- ประกอบการ Number of establishments	รวม Total	ค่าซื้อสินค้า เพื่อการจำหน่าย และ/หรือใช้กิจการ Value of goods purchased for sale or rendering services	ค่าไฟฟ้า Electricity	ค่าน้ำประปา Water supply	ค่าแก๊สเชื้อเพลิง Fuels	ค่าใช้จ่าย เกี่ยวกับบริการ อินเทอร์เน็ต Cost of internet services	ค่าใช้จ่าย เกี่ยวกับบริการ บำรุงรักษา อุปกรณ์ Repair and maintenance of computer accessories and equipment etc.	ค่าซ่อมแซม สิ่งก่อสร้าง ยานพาหนะ เครื่องจักร และเครื่องมือ ฯลฯ Repair on construction, vehicles, machinery and equipment etc.	ค่าเช่า ยานพาหนะ เครื่องจักร และเครื่องมือ ฯลฯ Rent on vehicles, machinery and equipment etc.	ค่าเช่าอาคาร Rent on building	ค่าใช้จ่ายอื่น ๆ Other expenses	มูลค่าสินค้าและวัสดุประกอบคงเหลือ Value of stocks		ส่วน เปลี่ยนแปลง ของสินค้าและ วัสดุประกอบ คงเหลือ Change in value of stocks	ขนาดของสถานประกอบการ Size of establishment
												1 มิ.ย. 54 Jan 1, 2011	31 ธ.ค. 54 Dec 31, 2011		
<b>รวม</b>	<b>6,586</b>	<b>9,247,323.3</b>	<b>115,436.7</b>	<b>23,275.4</b>	<b>123,092.2</b>	<b>6,531.2</b>	<b>3,274.9</b>	<b>50,646.5</b>	<b>4,775.6</b>	<b>70,752.8</b>	<b>244,594.0</b>	<b>3,192,068.3</b>	<b>2,674,515.3</b>	<b>-517,553.0</b>	<b>Total</b>
1 - 15 คน	6,491	7,003,071.0	87,000.2	19,869.8	88,286.3	5,563.6	2,834.4	42,377.4	2,656.5	52,064.0	195,081.6	2,740,288.6	2,304,875.7	-435,412.9	1 - 15 persons
16 - 25 คน	62	519,504.7	8,065.9	1,317.5	7,448.8	669.5	257.8	1,713.0	445.3	934.0	14,912.8	250,962.6	177,395.6	-73,567.1	16 - 25 persons
26 - 30 คน	13	281,693.7	273,596.5	3,969.4	270.0	-	-	2.0	650.0	141.8	2,800.9	33,320.7	27,858.5	-5,462.2	26 - 30 persons
31 - 50 คน	13	1,429,820.8	1,370,154.2	4,027.2	791.7	80.0	51.3	4,070.3	628.3	17,522.1	16,321.4	148,336.1	146,036.5	-2,299.6	31 - 50 persons
มากกว่า 50 คน	7	655,612.3	612,495.2	12,374.1	1,026.4	218.1	131.4	2,483.8	395.5	90.9	15,477.2	19,160.3	18,349.0	-811.3	more than 50 persons

ที่มา : สัมภาษณ์และอุตสาหกรรม พ.ศ. 2555 (ธุรกิจทางค้าและธุรกิจทางการบริการ) จังหวัด Mukdahan (Mukdahan Province, National Statistical Office, Ministry of Information and Communication Technology).

Source : The 2012 Business and Industrial Census ( Trade and Services Industry) Mukdahan Province, National Statistical Office, Ministry of Information and Communication Technology.

ตาราง 6 รายรับทั้งสิ้นของสถานประกอบการธุรกิจในปี 2554 จำแนกตามขนาดของสถานประกอบการ

TABLE 6 TOTAL RECEIPTS OF BUSINESS ESTABLISHMENTS IN 2011 BY SIZE OF ESTABLISHMENT

(พันบาท In Thousand Baht)

ขนาดของสถานประกอบการ	จำนวน สถาน ประกอบการ Number of establishments	จำนวน สถาน ประกอบการ ที่มีรายรับ ผ่านเว็บไซต์ Number of establishments having online sales	รวม Total	รายรับจากการขายสินค้าและบริการ Receipts from sales of goods and services		รายรับจาก การให้เช่าที่ดิน Receipts from rent on land	รายรับจากการ ให้เช่าอาคาร Receipts from rent on building	รายรับจากการ ให้เช่ายานพาหนะ เครื่องจักรและ เครื่องมือ ฯลฯ Receipts from rent on vehicles and machinery etc.	ดอกเบี้ยรับ/ เงินปันผลรับ Interest/ dividend	กำไรจากการ เปลี่ยนแปลง อัตรา แลกเปลี่ยน Gain from currency exchange	รายรับอื่นๆ Other receipts	รวม Total	ขนาดของสถานประกอบการ Size of establishment
				รวม Total	รายรับ ผ่านเว็บไซต์ Online sales								
<b>รวม</b>	<b>6,586</b>	<b>4</b>	<b>13,798,584.0</b>	<b>13,638,333.1</b>	<b>37.7</b>	<b>102.5</b>	<b>12,560.1</b>	<b>34,944.8</b>	<b>69,225.8</b>	<b>-</b>	<b>43,417.7</b>	<b>Total</b>	
1 - 15 คน	6,491	4	10,058,992.9	9,965,858.7	37.7	102.5	8,842.1	44.8	67,586.9	-	16,557.9		1 - 15 persons
16 - 25 คน	62	-	848,042.0	837,741.1	-	-	3,718.0	5,400.0	35.8	-	1,147.2		16 - 25 persons
26 - 30 คน	13	-	376,836.6	368,956.1	-	-	-	-	43.5	-	7,837.0		26 - 30 persons
31 - 50 คน	13	-	1,642,902.3	1,642,825.2	-	-	-	-	7.1	-	70.0		31 - 50 persons
มากกว่า 50 คน	7	-	871,810.2	822,951.9	-	-	-	29,500.0	1,552.5	-	17,805.7		more than 50 persons

ที่มา : สำนักงานธุรกิจและอุตสาหกรรม พ.ศ. 2555 (ธุรกิจทางการค้าและบริการ) จังหวัด Mukdahar สำนักงานสถิติแห่งชาติ กระทรวงเทคโนโลยีสารสนเทศและการสื่อสาร

Source : The 2012 Business and Industrial Census (Trade and Services Industry) Mukdahar Province, National Statistical Office, Ministry of Information and Communication Technology.

ตาราง 7 มูลค่าตามบัญชีของสิ่งสินทรัพย์ของสถานประกอบการธุรกิจ ณ วันที่ 1 มกราคม 2554 จำนวนตามขนาดของสถานประกอบการ  
TABLE 7 BOOK VALUE OF ASSETS OF BUSSINESS ESTABLISHMENTS ON JANUARY 1, 2011 BY SIZE OF ESTABLISHMENT

(พันบาท In Thousand Baht)

จำนวน สถาน- ประกอบการ Number of establishments	สินทรัพย์หมุนเวียน					สินทรัพย์ถาวรสุทธิ					สินทรัพย์อื่น ๆ				
	รวม Total	เงินสด Cash	ลูกหนี้การค้า (สุทธิ) Accounts receivable (net)	สินค้าคงเหลือ (สุทธิ) Stock or inventories (net)	สินทรัพย์ หมุนเวียนอื่น ๆ Other current assets	รวม Total	ที่ดิน Land	อาคารและ สิ่งก่อสร้าง Building and construction	เครื่องจักร Machinery	ยานพาหนะ Vehicles	เครื่องใช้ สำนักงาน Office appliances	เครื่องมือ อื่น ๆ Other Equipment	สินทรัพย์ ถาวรอื่น ๆ Other fixed assets	สินทรัพย์อื่น Other assets	Size of establishment
<b>รวม</b>	<b>16,968,439.3</b>	<b>774,623.7</b>	<b>1,721,594.5</b>	<b>3,192,068.3</b>	<b>419,101.2</b>	<b>10,752,474.5</b>	<b>4,460,622.6</b>	<b>4,006,227.5</b>	<b>215,008.6</b>	<b>1,702,194.6</b>	<b>99,467.2</b>	<b>243,620.2</b>	<b>25,333.8</b>	<b>108,577.0</b>	<b>Total</b>
1 - 15 คน	13,328,955.1	560,090.1	326,082.3	2,740,288.6	68,343.9	9,614,989.6	4,076,102.1	3,472,654.3	197,069.9	1,575,460.1	82,373.4	195,244.3	16,085.6	19,160.6	1 - 15 persons
16 - 25 คน	977,646.6	55,665.7	45,650.6	250,962.6	95,392.7	527,147.7	222,285.5	180,748.6	2,034.9	82,634.5	9,360.1	29,692.3	391.7	2,825.3	16 - 25 persons
26 - 30 คน	235,547.5	121,842.0	1,880.1	33,320.7	5,436.0	70,196.0	21,742.6	45,101.9	20.0	830.0	360.4	841.0	1,300.1	2,872.8	26 - 30 persons
31 - 50 คน	1,718,148	14,312.9	1,303,176.5	148,336.1	186,947.3	65,328.2	11,310.0	11,000.0	10,019.8	19,779.1	3,734.5	1,928.4	7,556.4	13.7	31 - 50 persons
มากกว่า 50 คน	708,177.4	22,713.0	44,805.0	19,100.3	62,981.4	474,813.0	129,182.5	296,722.7	5,864.0	25,490.9	3,638.8	15,914.1	-	83,704.7	moretham 50 persons

ที่มา : สำนักงานสถิติและอุตสาหกรรม พ.ศ. 2555 (ธุรกิจทางการบริการ) จังหวัด มุกดาหาร สำนักงานสถิติแห่งชาติ กระทรวงเทคโนโลยีสารสนเทศและการสื่อสาร

Source : The 2012 Business and Industrial Census (Trade and Services Industry) Mukdahan Province, National Statistical Office, Ministry of Information and Communication Technology.

ตาราง 8 มูลค่าตามบัญชีของสินทรัพย์ของสถานประกอบการธุรกิจ ณ วันที่ 31 ธันวาคม 2554 จำแนกตามขนาดของสถานประกอบการ  
TABLE 8 BOOK VALUE OF ASSETS OF BUSINESS ESTABLISHMENTS ON DECEMBER 31, 2011 BY SIZE OF ESTABLISHMENT

ขนาดของสถานประกอบการ Number of establishments	จำนวน สถาน- ประกอบการ Number of establishments	มูลค่าตามบัญชีของสินทรัพย์หลายหมวด Book value of assets on Dec. 31, 2011 (พันบาท In Thousand Baht)										สินทรัพย์อื่น ๆ Other assets	สินทรัพย์ การอื่น ๆ Other fixed assets	Size of establishment			
		สินทรัพย์หมุนเวียน Current assets					สินทรัพย์ถาวรสุทธิ Net fixed assets										
		รวม Total	เงินสด Cash	สินทรัพย์ หมุนเวียน อื่นๆ Other current assets (สุทธิ) Stock or inventories (net)	ลูกหนี้การค้า (สุทธิ) Accounts receivable (net)	สินค้าคงเหลือ (สุทธิ) Stock or inventories (net)	สินทรัพย์ หมุนเวียน อื่นๆ Other current assets	รวม Total	ที่ดิน Land	อาคารและ สิ่งก่อสร้าง Building and construction	เครื่องจักร Machinery				ยานพาหนะ Vehicles	เครื่องใช้ สำนักงาน Office appliances	เครื่องมือ อื่นๆ Other Equipment
<b>รวม</b>	<b>6,586</b>	<b>17,139,955.2</b>	<b>6,586,364.1</b>	<b>771,675.7</b>	<b>2,574,774.1</b>	<b>2,674,515.3</b>	<b>565,398.9</b>	<b>10,385,020.1</b>	<b>4,770,546.4</b>	<b>3,628,886.6</b>	<b>183,946.0</b>	<b>1,436,956.7</b>	<b>108,701.6</b>	<b>224,786.2</b>	<b>31,196.5</b>	<b>168,571.0</b>	<b>Total</b>
1 - 15 คน	6,491	12,639,003.5	3,220,085.4	512,647.6	352,387.6	2,304,875.7	501,745	9,397,694.6	4,398,311.6	3,211,969.9	167,974.6	1,328,224.2	88,569.8	181,089.7	21,554.8	21,223.6	1 - 15 persons
16 - 25 คน	62	924,354.9	390,771.0	79,705.8	43,168.7	177,395.6	90,501.0	529,677.3	247,595.9	168,046.2	1,664.0	77,712.1	9,732.9	24,553.2	375.0	3,906.6	16 - 25 persons
26 - 30 คน	13	217,908.4	147,282.0	114,996.8	1,526.7	27,858.5	2,900.0	69,388.1	21,981.5	44,012.5	15.0	665.0	680.0	733.0	1,301.1	1,238.2	26 - 30 persons
31 - 50 คน	13	2,652,515.1	2,587,643.6	57,834.8	2,112,440.8	146,036.5	271,331.4	64,852.8	11,320.0	10,375.0	8,027.1	20,174.2	4,630.3	2,360.5	7,965.6	18.6	31 - 50 persons
มากกว่า 50 คน	7	706,173.3	240,582.1	6490.7	65,250.4	18,349.0	150,492.0	323,407.2	91,337.3	194,485.1	6,265.4	10,181.2	5,088.5	16,049.7	-	142,184.0	more than 50 persons

ที่มา : สำนักงานสถิติและธุรกิจทางการค้า จังหวัด มุกดาหาร สำนักงานสถิติแห่งชาติ กระทรวงพาณิชย์ สำนักงานพัฒนาเทคโนโลยีสารสนเทศและการสื่อสาร  
Source : The 2012 Business and Industrial Census (Trade and Services Industry) Mukdahan Province, National Statistical Office, Ministry of Information and Communication Technology.



ตาราง 9 มูลค่าสินทรัพย์ถาวรของสถานประกอบการที่เปลี่ยนแปลงระหว่าง มกราคม - ธันวาคม 2554 จำแนกตามขนาดของสถานประกอบการ

TABLE 9 VALUE OF CHANGED FIXED ASSETS OF BUSSINESS ESTABLISHMENTS DURING JANUARY - DECEMBER, 2011 BY SIZE OF ESTABLISHMENT

(พันบาท In Thousand Baht)

ขนาดของสถานประกอบการ	จำนวน สถาน- ประกอบการ Number of establishments	มูลค่าสินทรัพย์ ถาวรที่ซื้อหรือ ผลิตขึ้นเอง Value of new or cost producing of fixed assets	มูลค่าสินทรัพย์ ถาวรที่ขาย Value of disposal of fixed assets	ค่าโอน กรรมสิทธิ์ Ownership transfer fee	Size of establishment
<b>รวม</b>	<b>6,586</b>	<b>167,098.7</b>	<b>97,922.8</b>	<b>343.5</b>	<b>Total</b>
1 - 15 คน	6,491	155,778.8	77,922.8	343.5	1 - 15 persons
16 - 25 คน	62	4,534.1	20,000.0	-	16 - 25 persons
26 - 30 คน	13	-	-	-	26 - 30 persons
31 - 50 คน	13	-	-	-	31 - 50 persons
มากกว่า 50 คน	7	6,785.8	-	-	moretham 50 persons

ที่มา : สำมะโนธุรกิจและอุตสาหกรรม พ.ศ. 2555 (ธุรกิจทางการค้าและธุรกิจทางการบริการ) จังหวัด มุกดาหาร สำนักงานสถิติแห่งชาติ กระทรวงเทคโนโลยีสารสนเทศและการสื่อสาร

Source : The 2012 Business and Industrial Census (Trade and Services Industry) Mukdahan Province, National Statistical Office, Ministry of Information and Communication Technology.

## ตอนที่ 2 ข้อมูลการดำเนินงานของสถานประกอบการธุรกิจฯ จำแนกตามหมวดย่อยธุรกิจ

## สารบัญตารางสถิติ

- ตอนที่ 2 ข้อมูลการดำเนินงานกิจการของสถานประกอบการธุรกิจฯ จำแนกตามหมวดย่อยธุรกิจ
- ตาราง 1 ข้อมูลสถิติที่สำคัญของสถานประกอบการธุรกิจในปี 2554 จำแนกตามหมวดย่อยธุรกิจ
- ตาราง 2 จำนวนคนทำงานของสถานประกอบการธุรกิจในปี 2554 จำแนกตามสถานภาพการทำงาน เพศ และหมวดย่อยธุรกิจ
- ตาราง 3 จำนวนสถานประกอบการธุรกิจที่มีลูกจ้าง จำแนกตามจำนวนวันทำงานต่อสัปดาห์ จำนวนชั่วโมงทำงานเฉลี่ยต่อวันของลูกจ้าง และหมวดย่อยธุรกิจ
- ตาราง 4 ค่าตอบแทนแรงงานของสถานประกอบการธุรกิจในปี 2554 จำแนกตามหมวดย่อยธุรกิจ
- ตาราง 5 ค่าใช้จ่ายทั้งสิ้น มูลค่าสินค้าและวัสดุประกอบและส่วนเปลี่ยนแปลงสินค้าของสถานประกอบการธุรกิจปี 2554 จำแนกตามหมวดย่อยธุรกิจ
- ตาราง 6 รายรับทั้งสิ้นของสถานประกอบการธุรกิจในปี 2554 จำแนกตามหมวดย่อยธุรกิจ
- ตาราง 7 มูลค่าตามบัญชีของสินทรัพย์สถานประกอบการ ณ วันที่ 1 มกราคม 2554 จำแนกตามหมวดย่อยธุรกิจ
- ตาราง 8 มูลค่าตามบัญชีของสินทรัพย์สถานประกอบการ ณ วันที่ 31 ธันวาคม 2554 จำแนกตามหมวดย่อยธุรกิจ
- ตาราง 9 มูลค่าสินทรัพย์ถาวรที่เปลี่ยนแปลงของสถานประกอบการธุรกิจ ระหว่าง มกราคม – ธันวาคม 2554 จำแนกตามหมวดย่อยธุรกิจ

ตาราง 1 ข้อมูลสถิติที่สำคัญของสถานประกอบการธุรกิจในปี 2554 จำแนกตามหมวดอุตสาหกรรม

TABLE 1 PRINCIPAL STATISTICS OF BUSINESS ESTABLISHMENTS IN 2011 BY DIVISION OF BUSINESS INDUSTRY

รหัส Code	หมวดอุตสาหกรรม Division of business industry	จำนวน สถานประกอบการ Number of establishments	จำนวน คนทำงาน Number of persons engaged	ลูกจ้าง Employees		รายได้จากการดำเนินงาน Income	ค่าใช้จ่ายขั้น กลาง Intermediate consumption	มูลค่าเพิ่ม Value added	Total
				จำนวน Number	ค่าตอบแทน แรงงาน Remuneration				
	<b>รวม</b>	<b>6,586</b>	<b>17,895</b>	<b>6,354</b>	<b>511,495.5</b>	<b>13,211,702.8</b>	<b>9,819,928.8</b>	<b>3,391,774.0</b>	
45	การขายส่งและการขายปลีก การซ่อมยานยนต์และจักรยานยนต์	748	1,875	810	96,286.9	3,295,390.5	2,455,526.1	839,864.5	Wholesale and retail trade; repair of motor vehicles and motorcycles
46	การขายส่ง (ยกเว้นยานยนต์และจักรยานยนต์)	239	1,216	661	68,999.4	2,363,173.4	1,939,896.3	423,277.1	Wholesale trade (except of motor vehicles and motorcycles)
47	การขายปลีก (ยกเว้นยานยนต์และจักรยานยนต์)	3,539	8,763	2,964	218,884.6	6,375,382.6	4,735,553.9	1,639,828.8	Retail trade (except of motor vehicles and motorcycles)
55	ที่พักแรม	60	627	511	38,823.8	148,144.0	62,176.7	85,967.3	Accommodation
56	บริการอาหารและเครื่องดื่ม	777	2,082	658	40,152.6	703,483.5	472,073.3	231,410.2	Food and beverage service activities
59	การผลิตภาพยนตร์ วิดีทัศน์ และรายการโทรทัศน์ การบันทึกเสียงลงแผ่นเสียงและการจัดพิมพ์จำหน่ายหรือเผยแพร่ดนตรี	3	12	8	D	D	D	D	Motion picture, video and television programme production, sound recording and music publishing activities
60	การจัดตั้งรายการและการแพร่ภาพกระจายเสียง	4	19	13	880.0	2,159.9	528.1	1,631.8	Programming and broadcasting activities
68	กิจกรรมอสังหาริมทรัพย์	140	274	62	4,335.9	45,221.3	19,176.1	26,045.2	Real estate activities
69	กิจกรรมทางกฎหมายและการบัญชี	25	37	3	227.0	7,740.0	2,435.2	5,304.8	Legal and accounting activities
71	กิจกรรมด้านสถาปัตยกรรมและวิศวกรรม รวมถึงการทดสอบและการวิเคราะห์ทางเทคนิค	2	10	7	998.5	3,194.0	956.7	2,237.3	Architectural and engineering activities; technical testing and analysis
73	การโฆษณาและการวิจัยตลาด	20	54	30	2,774.3	30,039.2	22,039.5	7,999.7	Advertising and market research
74	กิจกรรมทางวิชาชีพ วิทยาศาสตร์ และเทคนิคอื่นๆ	20	49	5	308.9	10,519.4	5,410.1	5,109.3	Other professional, scientific and technical activities
77	กิจกรรมการให้เช่า	51	170	35	2,770.8	15,678.9	7,582.7	8,096.2	Rental and leasing activities
78	กิจกรรมการจ้างงาน	1	5	5	D	D	D	D	Employment activities
79	กิจกรรมของตัวแทนธุรกิจท่องเที่ยว การจัดนำเที่ยว การบริการสำรองและกิจกรรมที่เกี่ยวข้อง	20	72	29	2,773.6	15,089.0	8,034.0	7,055.1	Travel agency, tour operator, reservation service and related activities

(พันบาท In Thousand Baht)

ตาราง 1 ข้อมูลสถิติที่สำคัญของสถานประกอบการธุรกิจในปี 2554 จำแนกตามหมวดอุตสาหกรรม (ต่อ)

TABLE 1 PRINCIPAL STATISTICS OF BUSINESS ESTABLISHMENTS IN 2011 BY DIVISION OF BUSINESS INDUSTRY (cont'd)

รหัส Code	หมวดอุตสาหกรรม Division of business industry	จำนวน สถานประกอบการ Number of establishments	จำนวน คนทำงาน Number of persons engaged	ลูกจ้าง Employees		รายได้จากการดำเนินงาน Income	ค่าใช้จ่าย กลาง Intermediate consumption	มูลค่าเพิ่ม Value added
				จำนวน Number	ค่าตอบแทน แรงงาน Remuneration			
80	การบริหารรักษาความปลอดภัยและการสืบสวน	2	107	104	D	D	D	D
82	การบริหารจัดการบริหารและสนับสนุนการค้าเป็นงานของสำนักงาน และกิจการอื่น ๆ ที่สนับสนุนทางธุรกิจ	49	127	43	3,597.7	26,248.7	12,435.5	13,813.2
90	กิจกรรมการสร้างสรรค์ศิลปะและความบันเทิง	77	1,287	288	13,847.7	26,508.7	7,209.2	19,299.5
92	กิจกรรมการพนันและการเสี่ยงโชค	2	2	-	-	D	D	D
93	กิจกรรมด้านการศึกษา ความบันเทิง และการนันทนาการ	65	140	45	3,030.2	23,515.9	12,708.2	10,807.7
95	การซ่อมคอมพิวเตอร์และของใช้ส่วนบุคคลและของใช้ในครัวเรือน	97	128	4	214.2	24,700.8	15,904.5	8,796.3
96	กิจกรรมบริการส่วนบุคคลอื่น ๆ	645	779	69	5,984.7	80,774.8	35,921.3	44,853.5

หมายเหตุ : D หมายถึง ตัวเลขที่ไม่เปิดเผย

Note : D means disclosure prohibited

ที่มา : สำมะโนธุรกิจและอุตสาหกรรม พ.ศ. 2555 (ธุรกิจทางการค้าและธุรกิจทางการบริการ) จังหวัด มุกดาหาร สำนักงานสถิติแห่งชาติ กระทรวงเทคโนโลยีสารสนเทศและการสื่อสาร

Source : The 2012 Business and Industrial Census (Trade and Services industry) Mukdahan Province, National Statistical Office, Ministry of Information and Communication Technology.

ตาราง 2 จำนวนพนักงานของสถานประกอบการธุรกิจในปี 2554 จำแนกตามสถานภาพการทำงาน เพศ และหมวดธุรกิจ  
TABLE 2 NUMBER OF PERSONS ENGAGED OF BUSINESS ESTABLISHMENTS IN 2011 BY WORK STATUS, SEX AND DIVISION OF BUSINESS INDUSTRY

รหัส Code	หมวดธุรกิจ	จำนวน สถาน- ประกอบการ Number of establishment	รวม Total		คนทำงานโดยไม่ได้รับค่าจ้าง/ Unpaid workers				ลูกจ้าง Employees				Division of business industry					
			ชาย Male	หญิง Female	รวม Total	เงินเดือน Male		Management level		ระดับปฏิบัติการ Operation level								
						ชาย Male	หญิง Female	รวม Total	ชาย Male	หญิง Female	รวม Total	ชาย Male		หญิง Female				
	<b>รวม</b>	<b>6,586</b>	<b>17,835</b>	<b>9,104</b>	<b>8,731</b>	<b>11,481</b>	<b>5,687</b>	<b>5,795</b>	<b>6,354</b>	<b>3,418</b>	<b>2,936</b>	<b>535</b>	<b>262</b>	<b>274</b>	<b>5,818</b>	<b>3,156</b>	<b>2,682</b>	<b>Total</b>
45	การขนส่งและการขายปลีก การขอยานยนต์และจักรยานยนต์	748	1,875	1,448	427	1,065	856	210	810	593	217	165	121	44	646	472	174	Wholesale and retail trade; repair of motor vehicles and motorcycles
46	การขนส่ง (ยกเว้นยานยนต์และจักรยานยนต์)	239	1,216	711	505	556	272	284	661	439	221	55	25	30	606	414	192	Wholesale trade (except of motor vehicles and motorcycles)
47	การขายปลีก (ยกเว้นยานยนต์และจักรยานยนต์)	3,539	8,763	3,675	5,088	5,799	2,188	3,611	2,964	1,487	1,477	167	52	115	2,796	1,435	1,361	Retail trade (except of motor vehicles and motorcycles)
55	ที่พักแรม	60	627	288	339	116	58	59	511	230	280	68	33	36	442	198	244	Accommodation
56	การบริการอาหารและเครื่องดื่ม	777	2,082	860	1,223	1,424	618	806	658	241	417	44	18	26	614	223	391	Food and beverage service activities
59	การผลิตภาพยนตร์ ซีดี ดีวีดี และรายการโทรทัศน์ การบันทึกเสียงลงแผ่นซีดี และการจัดพิมพ์จำหน่ายหรือเผยแพร่ดนตรี	3	12	5	7	4	2	2	8	3	5	-	-	-	8	3	5	Motion picture, video and television programme production, sound recording and music publishing activities
60	การจัดส่งรายการและการแพร่ภาพกระจายเสียง	4	19	15	4	5	3	3	13	12	1	-	-	-	13	12	1	Programming and broadcasting activities
68	กิจกรรมสิ่งพิมพ์ ซีดี ดีวีดี	140	274	97	178	212	77	136	62	20	42	11	-	11	51	20	31	Real estate activities
69	กิจกรรมทางกฎหมายและการบัญชี	25	37	32	5	34	29	5	3	3	-	3	3	-	-	-	-	Legal and accounting activities
71	กิจกรรมด้านสถาปัตยกรรมและวิศวกรรม รวมถึงการทดสอบและการวิเคราะห์ทางเทคนิค	2	10	4	6	3	2	1	7	2	5	2	2	-	5	-	5	Architectural and engineering activities; technical testing and analysis
73	การโฆษณาและการวิจัยตลาด	20	54	42	12	24	18	6	30	24	6	-	-	-	30	24	6	Advertising and market research
74	กิจกรรมทางวิชาชีพ วิทยาศาสตร์ และเทคนิคอื่นๆ	20	49	34	14	43	31	13	5	4	2	-	-	-	5	4	2	Other professional, scientific and technical activities
77	กิจกรรมการให้เช่า	51	170	80	90	135	60	76	35	20	14	2	-	2	32	20	12	Rental and leasing activities
78	กิจกรรมการจ้างงาน	1	5	1	4	-	-	-	5	1	4	5	1	4	-	-	-	Employment activities
79	กิจกรรมของตัวแทนธุรกิจท่องเที่ยว การจัดนำเที่ยว การบริการสำรองและกิจการที่เกี่ยวเนื่อง	20	72	30	42	43	16	27	29	14	15	2	-	2	28	14	14	Travel agency, tour operator, reservation service and related activities
80	การบริการรักษาความปลอดภัยและการสืบสวน	2	107	89	18	3	2	1	104	87	17	5	3	2	99	84	15	Security and investigation activities
82	การบริการด้านการบริหารและสนับสนุนการดำเนินงานของสำนักงาน และกิจการอื่นๆ ที่สนับสนุนทางธุรกิจ	49	127	54	73	84	37	47	43	17	26	3	-	3	40	17	23	Office administrative, office support and other business support activities

ตาราง 2 จำนวนคนทำงานของสถานประกอบการธุรกิจในปี 2554 จำนวนตามสถานภาพการทำงาน เพศ และหมวดย่อยธุรกิจ (ต่อ)  
 TABLE 2 NUMBER OF PERSONS ENGAGED OF BUSINESS ESTABLISHMENTS IN 2011 BY WORK STATUS, SEX AND DIVISION OF BUSINESS INDUSTRY (cont.d)

รหัส Code	หมวดย่อยธุรกิจ	จำนวน สถาน- ประกอบการ Number of establishment	รวม Total		คนทำงานโดยไม่ได้รับค่าจ้าง/ Unpaid workers				ลูกจ้าง Employees				Division of business industry					
			ชาย Male	หญิง Female	เงินเดือน Unpaid workers		ระดับบริหารจัดการ Management level		ระดับปฏิบัติการ Operation level		ชาย Male	หญิง Female						
					รวม Total	ชาย Male	หญิง Female	รวม Total	ชาย Male	หญิง Female				รวม Total	ชาย Male	หญิง Female		
			รวม Total	ชาย Male	หญิง Female	รวม Total	ชาย Male	หญิง Female	รวม Total	ชาย Male	หญิง Female	รวม Total		ชาย Male	หญิง Female			
90	กิจกรรมการสร้างหรือดัดแปลงและซ่อมแซมยานยนต์	77	1,287	1,156	130	999	980	19	288	177	111	1	1	-	287	175	111	Creative, arts and entertainment activities
92	กิจกรรมการพนันและการเสี่ยงโชค	2	2	-	2	2	-	2	-	-	-	-	-	-	-	-	-	Gambling and betting activities
93	กิจกรรมด้านการศึกษา ความบันเทิง และการนันทนาการ	65	140	91	49	95	65	30	45	26	19	-	-	-	45	26	19	Sports activities and amusement and recreation activities
95	การซ่อมคอมพิวเตอร์และของใช้ส่วนบุคคลและของใช้ในครัวเรือน	97	128	97	31	123	93	31	4	4	4	-	-	-	4	4	-	Repair of computers and personal and household goods
96	กิจกรรมบริการส่วนบุคคลอื่นๆ	645	779	296	483	711	283	428	69	13	56	3	3	-	66	11	56	Other personal service activities

ที่มา : สำนักในธุรกิจและอุตสาหกรรม พ.ศ. 2555 (ธุรกิจทางการค้าและธุรกิจทางการบริการ) จังหวัด มุกดาหาร สำนักงานสถิติแห่งชาติ กระทรวงเทคโนโลยีสารสนเทศและการสื่อสาร  
 Source : The 2012 Business and Industrial Census (Trade and Services Industry) Mukdahan Province, National Statistical Office, Ministry of Information and Communication Technology.





ตาราง 3 จำนวนสถานประกอบการธุรกิจที่มีลูกจ้าง จำแนกตามจำนวนวันทำงานเฉลี่ยต่อวันของลูกจ้าง และหน่วยย่อยธุรกิจ (ต่อ)  
 TABLE 3 NUMBER OF BUSINESS ESTABLISHMENT'S EMPLOYEES BY NUMBER OF DAYS WORKED PER WEEK, AVERAGE NUMBER OF HOURS WORKED PER DAY BY EMPLOYEES AND DIVISION OF BUSINESS INDUSTRY (cont'd)

รหัส Code	หมวดย่อยธุรกิจ	จำนวนสถานประกอบการที่มีลูกจ้าง Number of establishments employees		ลูกจ้าง Employees										Division of business industry		
		จำนวน Number	ร้อยละ %	จำนวนวันทำงานต่อสัปดาห์ Number of days worked per week		จำนวนชั่วโมงทำงานเฉลี่ยต่อวัน (เฉลี่ยทุกกะ) Average number of hours worked per day		< 8		8 - 10		> 10				
				จำนวน Number	ร้อยละ %	จำนวน Number	ร้อยละ %	จำนวน Number	ร้อยละ %	จำนวน Number	ร้อยละ %	จำนวน Number	ร้อยละ %		จำนวน Number	ร้อยละ %
80	การบริหารรักษาความปลอดภัยและการสืบสวน	2	100.0	-	-	2	100.0	-	-	-	-	2	100.0	-	-	Security and investigation activities
82	การบริหารจัดการบริหารและสนับสนุนการดำเนินงานของสำนักงานและกิจการอื่นๆ ที่สนับสนุนทางธุรกิจ	12	100.0	-	-	9	75.0	3	25.0	1	8.3	11	91.7	-	-	Office administrative, office support and other business support activities
90	กิจกรรมการสร้างสรรค์ศิลปะและความบันเทิง	17	100.0	15	87.3	-	-	2	12.7	6	36.4	11	63.6	-	-	Creative, arts and entertainment activities
93	กิจกรรมด้านการศึกษา ความบันเทิง และการนันทนาการ	9	100.0	-	-	4	38.0	6	62.0	-	-	9	100.0	-	-	Sports activities and amusement and recreation activities
95	การซ่อมคอมพิวเตอร์และของใช้ส่วนบุคคลและของใช้ในครัวเรือน	2	100.0	-	-	2	100.0	-	-	-	-	2	100.0	-	-	Repair of computers and personal and household goods
96	กิจกรรมบริการส่วนบุคคลอื่นๆ	29	100.0	-	-	24	82.1	5	17.9	-	-	27	91.0	3	9.0	Other personal service activities

ที่มา : สำนักบริหารข้อมูลเชิงพื้นที่และธุรกิจทางการบริการ จังหวัด มุกดาหาร สำนักงานสถิติแห่งชาติ กระทรวงเทคโนโลยีสารสนเทศและการสื่อสาร

Source : The 2012 Business and Industrial Census (Trade and Services Industry) Mukdahan Province, National Statistical Office, Ministry of Information and Communication Technology.

ตาราง 4 ค่าตอบแทนแรงงานของสถานประกอบการธุรกิจในปี 2554 จำแนกตามหมวดอุตสาหกรรมกิจ

TABLE 4 REMUNERATION OF BUSINESS ESTABLISHMENTS IN 2011 BY DIVISION OF BUSINESS INDUSTRY

(พันบาท In Thousand Baht)

รหัส Code	หมวดอุตสาหกรรมกิจ Number of establishments	จำนวน สถาน- ประกอบการ Number of establishments	จำนวนลูกจ้าง Number of employees	รวม Total	ค่าจ้าง เงินเดือน Wages, salaries	โบนัส ฯลฯ Overtime bonus etc.	สวัสดิการและผลประโยชน์ตอบแทน Fringe benefits		เงินที่สถานประกอบการ จ่ายแทนที่กองทุน เพื่อการประกันสังคม ฯลฯ Employer's contribution to social security	Division of business industry
							ค่ารักษาพยาบาล Medical care	อื่น ๆ Others		
				<b>รวม</b>					<b>10,400.9</b>	<b>Total</b>
45	การขนส่งและการขอยืม การซ่อมยานยนต์และจักรยานยนต์	6,586	6,354	511,495.5	480,133.7	10,773.0	304.7	9,883.2	10,400.9	Total
		748	810	96,286.9	89,495.2	2,919.9	64.0	2,045.9	1,761.9	Wholesale and retail trade; repair of motor vehicles and motorcycles
46	การขายส่ง (ยกเว้นยานยนต์และจักรยานยนต์)	239	661	68,999.4	63,421.8	2,970.0	15.4	665.4	1,926.8	Wholesale trade (except of motor vehicles and motorcycles)
47	การขายปลีก (ยกเว้นยานยนต์และจักรยานยนต์)	3,539	2,964	218,884.6	205,364.9	3,698.6	47.3	5,698.9	4,074.8	Retail trade (except of motor vehicles and motorcycles)
55	ที่พักแรม	60	511	38,823.8	36,404.8	737.6	150.0	82.1	1,449.3	Accommodation
56	การบริหารอาหารและเครื่องดื่ม	777	658	40,152.6	39,508.1	-	-	489.2	155.3	Food and beverage service activities
59	การผลิตภาพยนตร์ วิดีทัศน์ และรายการโทรทัศน์ การบันทึกเสียงและสื่อและการจัดพิมพ์จำหน่ายหรือเผยแพร่ดนตรี	3	8	D	D	-	-	-	D	Motion picture, video and television programme production, sound recording and music publishing activities
60	การจัดส่งรายการและการแพร่ภาพกระจายเสียง	4	13	D	D	-	-	-	-	Programming and broadcasting activities
68	กิจกรรมอสังหาริมทรัพย์	140	62	4,335.9	4,053.1	84.1	-	32.4	166.3	Real estate activities
69	กิจกรรมทางกฎหมายและการบัญชี	25	3	227.0	227.0	-	-	-	-	Legal and accounting activities
71	กิจกรรมด้านสถาปัตยกรรมและวิศวกรรม รวมถึงการทดสอบและการวิเคราะห์ทางเทคนิค	2	7	D	D	D	-	D	D	Architectural and engineering activities; technical testing and analysis
72	การวิจัยและพัฒนาเชิงวิทยาศาสตร์	-	-	-	-	-	-	-	-	Scientific research and development
73	การโฆษณาและการวิจัยตลาด	20	30	2,774.3	2,060.0	196.3	-	438.4	79.6	Advertising and market research
74	กิจกรรมทางวิชาชีพ วิทยาศาสตร์ และเทคนิคอื่นๆ	20	5	308.9	302.4	-	-	-	6.5	Other professional, scientific and technical activities
77	กิจกรรมการให้เช่า	51	35	2,770.8	2,563.1	-	-	176.7	31.0	Rental and leasing activities
78	กิจกรรมการจ้างงาน	1	5	D	D	D	-	-	D	Employment activities

ตาราง 4 ค่าตอบแทนแรงงานของสถานประกอบการธุรกิจในปี 2554 จำนวนตามหมวดย่อยธุรกิจ (ต่อ)

TABLE 4 REMUNERATION OF BUSSINESS ESTABLISHMENTS IN 2011 BY DIVISION OF BUSINESS INDUSTRY (cont'd)

(พันบาท In Thousand Baht)

รหัส Code	หมวดย่อยธุรกิจ	จำนวน สถาน- ประกอบการ Number of establishments	จำนวนลูกจ้าง Number of employees	รวม Total	ค่าจ้าง เงินเดือน Wages, salaries	โบนัส ฯลฯ Overtime bonus etc.	สวัสดิการและผลประโยชน์ตอบแทน Fringe benefits			เงินที่สถานประกอบการ จ่ายสมทบเข้ากองทุน เพื่อการประกันสังคม ฯลฯ Employer's contribution to social security	Division of business Industry
							ค่ารักษาพยาบาล Medical care	อื่น ๆ Others			
79	กิจกรรมซ่อมแซมธุรกิจของเที่ยว การจัดทำเที่ยว การบริการสำรอง และกิจกรรมที่เกี่ยวข้อง	20	29	2,773.6	2,664.0	-	-	-	109.6	109.6	Travel agency, tour operator, reservation service and related activities
80	การบริการรักษาความปลอดภัยและการสืบสวน	2	104	D	D	-	-	D	D	D	Security and investigation activities
82	การบริการด้านการบริหารและสนับสนุนการดำเนินงานของสำนักงาน และกิจกรรมอื่นๆ ที่สนับสนุนทางธุรกิจ	49	43	3,597.7	3,402.7	66.4	28.0	15.6	84.9	84.9	Office administrative, office support and other business support activities
90	กิจกรรมการสร้างสรรค์ศิลปะและความบันเทิง	77	288	13,847.7	13,727.1	-	-	-	120.6	120.6	Creative, arts and entertainment activities
92	กิจกรรมการพนันและการเสี่ยงโชค	2	-	-	-	-	-	-	-	-	Gambling and betting activities
93	กิจกรรมด้านการศึกษา ความบันเทิง และการนันทนาการ	65	45	3,030.2	2,771.8	-	-	105.4	152.9	152.9	Sports activities and amusement and recreation activities
95	การซ่อมคอมพิวเตอร์และของใช้ส่วนบุคคลและของใช้ในครัวเรือน	97	4	214.2	214.2	-	-	-	-	-	Repair of computers and personal and household goods
96	กิจกรรมบริการส่วนบุคคลอื่นๆ	645	69	5,984.7	5,890.2	-	-	-	94.5	94.5	Other personal service activities

หมายเหตุ : D หมายถึง ตัวเลขที่ไม่เปิดเผย

Note : D means disclosure prohibited

ที่มา : สำนักโน้ตธุรกิจและอุตสาหกรรม พ.ศ. 2555 (ธุรกิจทางการค้าและธุรกิจทางการบริการ) จังหวัด มุกดาหาร สำนักงานสถิติแห่งชาติ กระทรวงเทคโนโลยีสารสนเทศและการสื่อสาร

Source : The 2012 Business and Industrial Census (Trade and Services Industry) Mukdahan Province, National Statistical Office, Ministry of Information and Communication Technology.



ตาราง 5 ค่าใช้จ่ายทั้งสิ้น มูลค่าสินค้าและวัสดุประกอบและส่วนเปลี่ยนแปลงสินค้าของสถานประกอบการธุรกิจปี 2554 จำแนกตามหมวดธุรกิจ (ต่อ)

TABLE 5 TOTAL EXPENSES, VALUE OF STOCKS AND CHANGE IN VALUE OF STOCKS OF BUSINESS ESTABLISHMENTS IN 2011 BY DIVISION OF BUSINESS INDUSTRY (cont'd)

รหัส Code	หมวดหมู่ธุรกิจ Division of business industry	จำนวน สถาน- ประกอบการ Number of establishments	รวม Total	ค่าซื้อสินค้า ที่ตรงจำหน่าย และ/หรือบริการ Value of goods purchased for sale or rendering services	ค่าไฟฟ้า Electricity	ค่าน้ำประปา Water supply	ค่าน้ำมันเชื้อเพลิง Fuels	ค่าใช้จ่าย เกี่ยวกับ กิจการ ใช้กิจการ อินเทอร์เน็ต Cost of internet services	ค่าใช้จ่าย เกี่ยวกับ กิจการ บำรุงรักษา อุปกรณ์ คอมพิวเตอร์ คอมพิวเตอร์ คอมพิวเตอร์ Repair and maintenance of computer accessories	ค่าซ่อมแซม สิ่งก่อสร้าง ยานพาหนะ เครื่องจักร และเครื่องใช้ ฯลฯ Rent on vehicles, machinery and equipment etc.	ค่าเช่า ยานพาหนะ เครื่องจักร และเครื่องใช้ ฯลฯ Rent on vehicles, machinery and equipment etc.	ค่าเช่าอาคาร Rent on building	ค่าใช้จ่ายอื่น ๆ Other expenses	มูลค่าสินค้าและวัสดุประกอบเหลือ		ส่วน เปลี่ยนแปลง ของสินค้าและ วัสดุประกอบ คงเหลือ Change in value of stocks	
														1 มี.ค. 54 Jan 1, 2011	31 มี.ค. 54 Dec 31, 2011		
90	กิจการบริการขนส่งที่คิดค่าโดยสาร	77	7,213.4	4,549.2	88.2	29.6	627.7	-	19.5	693.0	828.7	53.3	324.2	0.1	0.1	-	Creative, arts and entertainment activities
92	กิจการบริการขนส่งและการท่องเที่ยว	2	D	D	D	D	D	D	-	-	-	D	-	-	-	-	Gambling and betting activities
93	กิจการด้านกีฬา ความบันเทิง และการนันทนาการ	65	12,750.7	8,056.2	1,778.0	142.0	624.6	428.9	273.0	262.5	-	216.3	969.2	873.3	513.0	-360.3	Sports activities and amusement and recreation activities
95	การซ่อมคอมพิวเตอร์และของใช้ส่วนบุคคลและของใช้ในครัวเรือน	97	16,338.9	12,425.4	712.2	123.5	823.6	119.6	17.5	132.9	-	586.9	1,397.3	1,616.4	1,147.8	-468.7	Repair of computers and personal and household goods
96	กิจการบริการส่วนบุคคลอื่น ๆ	645	35,923.6	17,106.0	4,468.9	2,158.3	1,168.4	77.0	-	2,521.3	-	5,206.8	3,216.9	1,547.3	1,124.1	-423.2	Other personal service activities

หมายเหตุ : D หมายถึง ตัวเลขที่ไม่เปิดเผย

Note : D means disclosure prohibited

ที่มา : สำนักธุรกิจและอุตสาหกรรม พ.ศ. 2555 (ธุรกิจทางการค้าและธุรกิจทางการบริการ) จังหวัด Mukdahan สำนักงานสถิติแห่งชาติ กระทรวงเทคโนโลยีสารสนเทศและการสื่อสาร

Source : The 2012 Business and Industrial Census (Trade and Services Industry) Mukdahan Province, National Statistical Office, Ministry of Information and Communication Technology.

(พันบาท In Thousand Baht)

ตาราง 6 รายรับขั้นต้นของสถานประกอบการธุรกิจในปี 2554 จำนวนตามหมวดย่อยธุรกิจ  
TABLE 6 TOTAL RECEIPTS OF BUSINESS ESTABLISHMENTS IN 2011 BY DIVISION OF BUSINESS INDUSTRY

รหัส Code	หมวดย่อยธุรกิจ	จำนวน สถาน ประกอบ การ Number of establishments	จำนวน สถาน ประกอบ การ ที่มีราย รับ ผ่านเว็บไซต์ Number of establishments having online sales	รวม Total	รายรับจากการขายสินค้าและบริการ Receipts from sales of goods and services		รายรับ ผ่านเว็บไซต์ Online sales	รายรับจาก การให้เช่าที่ดิน Receipts from rent on land	รายรับจาก ให้เช่าอาคาร Receipts from rent on building	รายรับจาก เช่ารถจักรยาน และเครื่อง ใช้ Receipts from rent on vehicles and machinery etc.	ดอกเบี้ย/ เงินปันผล/ Interest/ dividend	กำไรจากการ เปลี่ยนแปลง อัตรา แลกเปลี่ยน Gain from currency exchange	รายรับอื่น Other receipts	Total	Division of business industry	
					รวม Total	รายรับ ผ่านเว็บไซต์ Online sales										
	<b>รวม</b>	<b>6,586</b>	<b>4</b>	<b>13,798,584.0</b>	<b>13,638,333.1</b>	<b>37.7</b>	<b>102.5</b>	<b>12,560.1</b>	<b>34,944.8</b>	<b>69,225.8</b>	<b>-</b>	<b>-</b>	<b>-</b>	<b>43,417.7</b>	<b>Total</b>	
45	การขายส่งและการขายปลีก การซ่อมยานยนต์และจักรยานยนต์	748	-	3,486,149.7	3,434,228.0	-	-	485.3	29,526.0	16,174.8	-	-	5,735.6	5,735.6	Wholesale and retail trade; repair of motor vehicles and motorcycles	
46	การขายส่ง (ยกเว้นยานยนต์และจักรยานยนต์)	239	-	2,391,503.1	2,385,322.5	-	-	5,548.0	-	7.2	-	-	625.4	625.4	Wholesale trade (except of motor vehicles and motorcycles)	
47	การขายปลีก (ยกเว้นยานยนต์และจักรยานยนต์)	3,559	4	6,739,108.6	6,661,107.1	37.7	-	2,751.8	18.8	51,473.3	-	-	23,757.7	23,757.7	Retail trade (except of motor vehicles and motorcycles)	
55	ที่พักแรม	60	-	149,135.8	130,972.0	-	102.5	3,775.0	-	1,552.5	-	-	12,733.8	12,733.8	Accommodation	
56	การบริการอาหารและเครื่องดื่ม	777	-	703,626.2	703,626.2	-	-	-	-	-	-	-	-	-	Food and beverage service activities	
59	การผลิตภาพยนตร์ วิดีทัศน์ และรายการโทรทัศน์ การบันทึกเสียงและดนตรี และการจัดพิมพ์จำหน่ายหรือเผยแพร่ดนตรี	3	-	D	D	-	-	-	-	-	-	-	-	-	Motion picture, video and television programme production, sound recording and music publishing activities	
60	การจัดส่งรายการและการแพร่ภาพกระจายเสียง	4	-	2,159.9	2,159.9	-	-	-	-	-	-	-	-	-	Programming and broadcasting activities	
68	กิจกรรมอสังหาริมทรัพย์	140	-	45,221.3	44,980.8	-	-	-	-	-	-	-	240.6	240.6	Real estate activities	
69	กิจกรรมทางกฎหมายและการบัญชี	25	-	7,740.0	7,740.0	-	-	-	-	-	-	-	-	-	Legal and accounting activities	
71	กิจกรรมด้านสถาปัตยกรรมและวิศวกรรม รวมถึงการทดสอบและการวิเคราะห์ทางเทคนิค	2	-	D	D	-	-	-	-	-	-	-	-	-	Architectural and engineering activities; technical testing and analysis	
73	การโฆษณาและการจัดตลาด	20	-	30,059.2	30,059.2	-	-	-	-	-	-	-	-	-	Advertising and market research	
74	กิจกรรมทางวิชาชีพ วิทยาศาสตร์ และเทคนิคอื่นๆ	20	-	10,494.2	10,440.2	-	-	-	-	18.0	-	-	36.0	36.0	Other professional, scientific and technical activities	
77	กิจกรรมการให้เช่า	51	-	17,289.3	17,289.3	-	-	-	-	-	-	-	-	-	Rental and leasing activities	
78	กิจกรรมการจ้างงาน	1	-	D	D	-	-	-	-	-	-	-	-	-	Employment activities	
79	กิจกรรมท่องเที่ยวและบันเทิงที่เกี่ยวข้อง การจัดงาน การจำหน่ายตั๋ว การจัดการท่องเที่ยว และการบริการสำรองและกิจกรรมที่เกี่ยวข้อง	20	-	15,029.0	9,629.0	-	-	-	-	5,400.0	-	-	-	-	Travel agency, tour operator, reservation service and related activities	

(พันบาท In Thousand Baht)

ตาราง 6 รายรับขั้นต้นของสถานประกอบการธุรกิจในปี 2554 จำนวนตามหมวดย่อยธุรกิจ (ต่อ)  
TABLE 6 TOTAL RECEIPTS OF BUSINESS ESTABLISHMENTS IN 2011 BY DIVISION OF BUSINESS INDUSTRY (cont'd)

รหัส Code	หมวดย่อยธุรกิจ	จำนวน สถาน ประกอบ การ Number of establishments	จำนวน สถาน ประกอบ การ ที่มีราย รับ ผ่านเว็บไซต์ Number of establishments having online sales	รวม Total	รายรับจากการขายสินค้าและบริการ Receipts from sales of goods and services		รายรับ ผ่านเว็บไซต์ Online sales	รายรับจาก การให้เช่าที่ดิน Receipts from rent on land	รายรับจาก ให้เช่าอาคาร Receipts from rent on building	รายรับจาก ให้เช่าพาหนะ เครื่องจักรและ เครื่องมือต่าง Receipts from rent on vehicles and machinery etc.	ดอกเบี้ย/ เงินปันผล Interest/ dividend	กำไรจากการ เปลี่ยนแปลง อัตรา แลกเปลี่ยน Gain from currency exchange	รายรับอื่น Other receipts	(พันบาท In Thousand Baht)	
					รวม Total	รายรับ ผ่านเว็บไซต์ Online sales									
80	การบริการรักษาความปลอดภัยและการสืบสวน และกิจกรรมอื่นๆ ที่สนับสนุนทางธุรกิจ	2	-	D	D	-	-	-	-	-	-	-	-	-	Security and investigation activities support activities
90	กิจกรรมการสร้างสรรค์ศิลปะและความบันเทิง	77	-	26,508.7	26,307.6	-	-	-	-	-	-	-	201.1	-	Creative, arts and entertainment activities
92	กิจกรรมการพนันและการเสี่ยงโชค	2	-	D	D	-	-	-	-	-	-	-	-	-	Gambling and betting activities
93	กิจกรรมด้านกีฬา ความบันเทิง และการบันเทิง	65	-	23,876.2	23,833.7	-	-	-	-	-	-	-	42.5	-	Sports activities and amusement and recreation activities
95	การซ่อมคอมพิวเตอร์และของใช้ส่วนบุคคลและของใช้ในครัวเรือน	97	-	25,169.4	25,169.4	-	-	-	-	-	-	-	-	-	Repair of computers and personal and household goods
96	กิจกรรมบริการส่วนบุคคลอื่นๆ	645	-	81,198.0	81,198.0	-	-	-	-	-	-	-	-	-	Other personal service activities

หมายเหตุ : D หมายถึง ตัวเลขที่ไม่เปิดเผย

Note : D means disclosure prohibited

ที่มา : สำนักสำรวจสำมะโนธุรกิจและอุตสาหกรรม พ.ศ. 2555 (ธุรกิจทางการบริการ) จังหวัดมุกดาหาร สำนักงานสถิติแห่งชาติ กระทรวงพาณิชย์ สภาอุตสาหกรรมแห่งประเทศไทย

Source : The 2012 Business and Industrial Census (Trade and Services Industry) Mukdahan Province, National Statistical Office, Ministry of Information and Communication Technology.

ตาราง 7 มูลค่าตามบัญชีของสินทรัพย์ของสถานประกอบการธุรกิจ ณ วันที่ 1 มกราคม 2554 จำแนกตามหมวดธุรกิจ  
TABLE 7 BOOK VALUE OF ASSETS OF BUSINESS ESTABLISHMENTS ON JANUARY 1, 2011 BY DIVISION OF BUSINESS INDUSTRY

(หน่วยนับใน Thousand Baht)

รหัส Code	จำนวน สถาน- ประกอบ ธุรกิจ Number of establishments	มูลค่าตามบัญชีสินทรัพย์ประเภท										สินทรัพย์อื่น ๆ		Division of business industry		
		สินทรัพย์หมุนเวียน					สินทรัพย์ถาวรสุทธิ					สินทรัพย์ ถาวรอื่น ๆ				
		รวม Total	เงินสด Cash	เงินฝาก (สุทธิ) Accounts receivable (net)	สินค้าคงเหลือ (สุทธิ) Stock or inventories (net)	สินทรัพย์ หมุนเวียนอื่น ๆ Other current assets	รวม Total	ที่ดิน Land	ยานพาหนะ Vehicles	เครื่องจักร Machinery	เครื่องใช้ สำนักงาน Office appliances	สิ่งอื่น ๆ Other Equipment fixed assets	สินทรัพย์ ถาวรอื่น ๆ Other assets	Total		
	<b>รวม</b>	<b>6,586</b>	<b>16,968,439.3</b>	<b>6,107,387.8</b>	<b>1,721,594.5</b>	<b>3,192,068.3</b>	<b>419,101.2</b>	<b>10,752,474.5</b>	<b>4,460,622.6</b>	<b>215,008.6</b>	<b>1,702,194.6</b>	<b>99,467.2</b>	<b>243,620.2</b>	<b>25,333.8</b>	<b>108,377.0</b>	<b>Total</b>
45	การขายส่งและการขายปลีก การซ่อมยานยนต์และจักรยานยนต์	748	5,557,456.7	3,942,763.2	230,050.9	1,640,852.4	1,961,092.5	1,611,023.5	536,766.7	513,679.5	312,281.5	49,651.9	116,679.9	9,157.0	3,640.0	Wholesale and retail trade; repair of motor vehicles and motorcycles
46	การขายส่ง (ยกเว้นยานยนต์และจักรยานยนต์)	239	1,593,053.3	634,869.2	186,756.3	33,192.4	138,819.9	276,100.5	953,178.1	281,283.8	30,382.9	204,106.1	2,037.4	5,983.1	42.0	Wholesale trade (except of motor vehicles and motorcycles)
47	การขายปลีก (ยกเว้นยานยนต์และจักรยานยนต์)	3,539	6,026,710.2	1,407,740.1	269,155.2	45,789.0	1,073,325.4	19,470.5	4,607,743.9	2,038,372.0	1,600,238.8	81,498.7	812,399.7	25,704.9	44,422.8	Retail trade (except of motor vehicles and motorcycles)
55	ที่พักแรม	60	1,191,733.8	433,129.9	30,482.9	1,164.4	784.2	10,881.4	1,064,716.3	385,803.8	617,665.1	2,684.0	27,964.4	4,489.3	26,109.7	Accommodation
56	การบริการอาหารและเครื่องดื่ม	777	525,082.7	30,293.8	25,935.2	259.2	4,023.2	76.2	494,667.2	201,450.1	153,630.7	13,536.8	111,104.8	2,514.6	10,270.0	Food and beverage service activities
59	การผลิตภาพยนตร์ วิทยุทัศน์ และรายการโทรทัศน์ การบันทึกเสียงลงจานสื่อและการจัดพิมพ์จำหน่ายหรือเผยแพร่ดนตรี	3	D	D	D	D	D	D	D	D	D	D	D	D	D	Motion picture, video and television programme production, sound recording and music publishing activities
60	การจัดตั้งรายการและการแพร่ภาพกระจายเสียง	4	6,282.5	440.0	440.0	-	-	-	5,842.5	2,000.0	1,333.3	-	966.6	1,093.3	449.3	Programming and broadcasting activities
68	กิจการอสังหาริมทรัพย์	140	1,128,833.9	7,509.3	6,640.4	-	33.6	835.4	1,116,646.5	501,252.8	567,692.8	-	38,616.0	1,800.5	835.4	Real estate activities
69	กิจการรถแท็กซี่และรถโดยสารประจำทาง	25	48,691.4	7,173.3	711.5	5.8	-	-	47,935.8	14,696.1	14,733.6	-	1,7837.0	611.7	-	Legal and accounting activities
71	กิจการทางด้านสถาปัตยกรรมและวิศวกรรม รวมถึงการทดสอบและการวิเคราะห์ทางเทคนิค	2	D	D	D	D	D	D	D	D	D	D	D	D	D	Architectural and engineering activities; technical testing and analysis
73	การโฆษณาและการจัดตลาด	20	36,332.0	547.0	427.0	-	20.0	100.0	35,745.0	13,640.0	9,640.0	-	8,716.0	786.0	2,963.0	Advertising and market research
74	กิจการทางวิชาชีพ วิทยาศาสตร์ และเทคนิคอื่น ๆ	20	68,317.8	3,668.8	3,066.8	360	198.0	360.0	64,585.0	25,520.0	11,912.0	6,669.0	6,246.6	1,211.4	12,654.0	Other professional, scientific and technical activities
77	กิจการการให้เช่า	51	81,720.7	10,974.6	1,521.1	245	9,183.5	245.5	70,746.1	33,365.1	20,839.7	331.4	10,854.6	2,551.4	2,526.6	Rental and leasing activities
78	กิจการการจ้างงาน	1	D	D	D	D	D	D	D	D	D	D	D	D	D	Employment activities
79	กิจการของตัวแทนธุรกิจท่องเที่ยว การจำหน่าย การบริการสำรองและกิจการที่เกี่ยวเนื่อง	20	76,712.8	986.7	926.7	-	45.0	15.0	75,726.1	18,105.0	11,575.0	-	45,183.7	212.5	650.0	Travel agency, tour operator, reservation service and related activities
80	การบริการรักษาความปลอดภัยและการสืบสวน	2	D	D	D	D	D	D	D	D	D	D	D	D	D	Security and investigation activities
82	การบริการด้านการบริหารและสนับสนุนการดำเนินงานของสำนักงาน และกิจการอื่น ๆ ที่สนับสนุนทางธุรกิจ	49	57,445.6	5,163.4	4,655.3	262	480.9	-	52,282.2	14,462.4	13,037.8	4,248.3	14,203.0	2,466.6	3,804.2	Office administrative, office support and other business support activities



ตาราง 7 มูลค่าตามบัญชีของสิ่งพิมพ์ของสถานประกอบการธุรกิจ ณ วันที่ 1 มกราคม 2554 จำแนกตามหมวดอุตสาหกรรม (ต่อ)  
TABLE 7 BOOK VALUE OF ASSETS OF BUSINESS ESTABLISHMENTS ON JANUARY 1, 2011 BY DIVISION OF BUSINESS INDUSTRY (cont'd)

(หน่วยนับในพันบาท)

รหัส Code	หมวดอุตสาหกรรม Division of business industry	มูลค่าตามบัญชีสิ่งพิมพ์ประเภท Book value of assets on Jan. 1, 2011															
		สินทรัพย์หมุนเวียน Current assets					สินทรัพย์ถาวรสุทธิ Net fixed assets					สินทรัพย์อื่น ๆ Other assets					
		รวม Total	เงินสด Cash	ลูกหนี้การค้า (สุทธิ) Accounts receivable (net)	สินค้าคงเหลือ (สุทธิ) Stock or inventories (net)	สินทรัพย์ หมุนเวียนอื่นๆ Other current assets	รวม Total	ที่ดิน Land	อาคารและ สิ่งก่อสร้าง Building and construction	เครื่องจักร Machinery	ยานพาหนะ Vehicles	เครื่องใช้ สำนักงาน Office appliances	เครื่องมือ อื่นๆ Other Equipment	สินทรัพย์ ถาวรอื่นๆ Other fixed assets			
90	กิจการบริการสร้างสรรค์ศิลปะและความบันเทิง	77	31,279.3	665.4	-	0.1	-	30,613.8	5,891.0	10,886.2	53.6	11,200.5	80.6	2,418.4	83.6	-	Creative, arts and entertainment activities
92	กิจการกรรมการพนันและการเสี่ยงโชค	2	D	D	-	-	-	-	-	-	-	-	-	-	-	-	Gambling and betting activities
93	กิจการร้านค้าปลีกค้าปลีกและกิจการบันเทิง	65	121,496.9	2,050.5	1,166.6	10.6	873.3	-	119,446.4	23,783.1	970.4	12,749.1	2,940.9	1,284.8	1,560.0	-	Sports activities and amusement and recreation activities
95	การซ่อมคอมพิวเตอร์และของใช้ส่วนบุคคลและของใช้ในครัวเรือน	97	77,771.9	3,813.0	2,057.3	1,393.3	1,616.4	-	73,958.9	26,196.9	346.4	22,040.9	192.7	1,704.7	-	-	Repair of computers and personal and household goods
96	กิจการบริการส่วนบุคคลอื่นๆ	645	315,212.8	7,775.6	6,004.3	4.8	1,547.3	219.3	307,457.2	121,819.2	1,230.2	41,406.0	897.5	9,834.2	-	-	Other personal service activities

หมายเหตุ : D หมายถึง ตัวเลขที่ไม่ได้เปิดเผย

Note : D means disclosure prohibited

ที่มา : สำนักบริหารและอุตสาหกรรม พ.ศ. 2555 (ธุรกิจทางการค้าและธุรกิจทางการบริการ) จังหวัด มุกดาหาร สำนักงานสถิติแห่งชาติ กระทรวงเทคโนโลยีสารสนเทศและการสื่อสาร

Source : The 2012 Business and Industrial Census (Trade and Services Industry) Mukdahan Province, National Statistical Office, Ministry of Information and Communication Technology.



ตาราง 8 มูลค่าตามบัญชีของสินทรัพย์ของสถานประกอบการธุรกิจ ณ วันที่ 31 ธันวาคม 2554 จำแนกตามหมวดธุรกิจ (ต่อ)

TABLE 8 BOOK VALUE OF ASSETS OF BUSINESS ESTABLISHMENTS ON DECEMBER 31, 2011 BY DIVISION OF BUSINESS INDUSTRY (cont'd)

(พันบาท in Thousand Baht)

รหัส Code	จำนวน สถาน- ประกอบการ Number of establishments	สินทรัพย์หมุนเวียน Current assets				สินทรัพย์ถาวรสุทธิ Net fixed assets							Division of business industry				
		รวม Total	เงินสด Cash	เงินฝาก (สุทธิ) Accounts receivable (net)	ลูกหนี้การค้า (สุทธิ) Accounts receivable (net)	ที่ดิน Land	อาคารและ สิ่งก่อสร้าง Building and construction	เครื่องจักร Machinery	ยานพาหนะ Vehicles	เครื่องใช้ สำนักงาน Office appliances	เครื่องมือ อื่นๆ Other Equipment	สินทรัพย์ การอื่น ๆ Other fixed assets					
														รวม Total	สินทรัพย์ หมุนเวียน Other current assets	รวม Total	สินทรัพย์ การอื่น ๆ Other fixed assets
90	กิจการบริการสร้างทรัพย์สินและความบันเทิง	77	28,892.1	464.3	-	0.1	-	28,427.8	5,891.0	9,746.9	37.3	10,458.9	63.5	2,163.4	66.8	-	Creative, arts and entertainment activities
92	กิจกรรมการพนันและการเสี่ยงโชค	2	D	D	D	-	-	-	-	-	-	-	-	-	-	-	Gambling and betting activities
93	กิจกรรมด้านการศึกษา ความบันเทิง และการนันทนาการ	65	118,487.5	1,883.0	1,370.1	513.0	-	116,604.5	76,158.1	20,880.5	830.0	10,704.1	5,387.4	1,194.2	1,450.1	-	Sports activities and amusement and recreation activities
95	การซ่อมคอมพิวเตอร์และเครื่องใช้ส่วนบุคคล และของใช้ในครัวเรือน	97	70,804.8	3,450.2	2,252.4	50.1	1,147.8	67,394.5	26,196.9	20,794.7	397.6	18,189.6	236.9	1,578.9	-	-	Repair of computers and personal and household goods
96	กิจกรรมบริการส่วนบุคคลอื่นๆ	645	297,685.6	8,602.7	7,231.5	-	1,124.1	286,975.9	132,250.1	109,299.9	1,047.9	36,650.5	1,257.5	8,470.0	107.0	-	Other personal service activities

หมายเหตุ : D หมายถึง ตัวเลขที่ไม่เป็นเลข

Note : D means disclosure prohibited

ที่มา : ส่วนในธุรกิจและอุตสาหกรรม พ.ศ. 2555 (ธุรกิจทางการค้าและธุรกิจทางการบริการ) จังหวัด มุกดาหาร สำนักงานสถิติแห่งชาติ กระทรวงเทคโนโลยีสารสนเทศและการสื่อสาร

Source : The 2012 Business and Industrial Census (Trade and Services Industry) Mukdahan Province, National Statistical Office, Ministry of Information and Communication Technology.

ตาราง 9 มูลค่าสินทรัพย์ถาวรของสถานประกอบการธุรกิจที่เปลี่ยนแปลงระหว่าง มกราคม - ธันวาคม 2554 จำแนกตามหมวดย่อยธุรกิจ  
 TABLE 9 VALUE OF CHANGED FIXED ASSETS OF BUSSINESS ESTABLISHMENTS DURING JANUARY - DECEMBER, 2011 BY DIVISION OF BUSINESS INDUSTRY

รหัส Code	หมวดย่อยธุรกิจ	จำนวน สถาน- ประกอบการ Number of establishments	มูลค่าสินทรัพย์ ถาวรที่ซื้อหรือ ผลิตขึ้นเอง Value of new or cost producing of fixed assets	มูลค่าสินทรัพย์ ถาวรที่ขาย Value of disposal of fixed assets	ค่าโอน กรรมสิทธิ์ Ownership transfer fee	Division of business industry
	<b>รวม</b>	<b>6,586</b>	<b>167,098.7</b>	<b>97,922.8</b>	<b>343.5</b>	<b>Total</b>
45	การขายส่งและการขายปลีก การซ่อมยานยนต์และจักรยานยนต์	748	72,376.8	35,955.9	313.5	Wholesale and retail trade; repair of motor vehicles and motorcycles
46	การขายส่ง (ยกเว้นยานยนต์และจักรยานยนต์)	239	53,292.3	56,158.8	30.0	Wholesale trade (except of motor vehicles and motorcycles)
47	การขายปลีก (ยกเว้นยานยนต์และจักรยานยนต์)	3,539	29,137.7	5,808.1	-	Retail trade (except of motor vehicles and motorcycles)
55	ที่พักแรม	60	8,073.3	-	-	Accommodation
56	บริการอาหารและเครื่องดื่ม	777	150.0	-	-	Food and beverage service activities
59	การผลิตภาพยนตร์ วิดีทัศน์ และรายการโทรทัศน์ การบันทึกเสียงลงบนสื่อและการจัดพิมพ์จำหน่ายหรือเผยแพร่ดนตรี	3	-	-	-	Motion picture, video and television programme production, sound recording and music publishing activities
60	การจัดตั้งรายการและการแพร่ภาพกระจายเสียง	4	-	-	-	Programming and broadcasting activities
68	กิจกรรมอสังหาริมทรัพย์	140	-	-	-	Real estate activities
69	กิจกรรมทางกฎหมายและการบัญชี	25	-	-	-	Legal and accounting activities
71	กิจกรรมด้านสถาปัตยกรรมและวิศวกรรม รวมถึงการทดสอบและการวิเคราะห์ทางเทคนิค	2	-	-	-	Architectural and engineering activities; technical testing and analysis
73	การโฆษณาและการวิจัยตลาด	20	1,200.0	-	-	Advertising and market research
74	กิจกรรมทางวิชาชีพ วิทยาศาสตร์ และเทคนิคอื่นๆ	20	475.2	-	-	Other professional, scientific and technical activities
77	กิจกรรมการให้เช่า	51	-	-	-	Rental and leasing activities
78	กิจกรรมการจ้างงาน	1	-	-	-	Employment activities
79	กิจกรรมของตัวแทนธุรกิจท่องเที่ยว การจัดงานเที่ยว การบริการสำรองและกิจกรรมที่เกี่ยวข้อง	20	-	-	-	Travel agency, tour operator, reservation service and related activities

(พันบาท in Thousand Baht)

ตาราง 9 มูลค่าสินทรัพย์ถาวรของสถานประกอบการที่เปลี่ยนแปลงระหว่าง มกราคม - ธันวาคม 2554 จำแนกตามหมวดย่อยธุรกิจ (ต่อ)  
 TABLE 9 VALUE OF CHANGED FIXED ASSETS OF BUSSINESS ESTABLISHMENTS DURING JANUARY - DECEMBER, 2011 BY DIVISION OF BUSINESS INDUSTRY (cont'd)

รหัส Code	หมวดย่อยธุรกิจ	จำนวน สถาน- ประกอบการ Number of establishments	มูลค่าสินทรัพย์ ถาวรที่ซื้อหรือ ผลิตขึ้นเอง Value of new or cost producing of fixed assets	มูลค่าสินทรัพย์ ถาวรที่ขาย Value of disposal of fixed assets	ค่าโอน กรรมสิทธิ์ Ownership transfer fee	Division of business industry
80	การบริการรักษาความปลอดภัยและการสืบสวน	2	-	-	-	Security and investigation activities
82	การบริการด้านการบริหารและสนับสนุนการดำเนินงานของสำนักงาน และกิจการอื่น ๆ ที่สนับสนุนทางธุรกิจ	49	727.7	-	-	Office administrative, office support and other business support activities
90	กิจกรรมการสร้างสรรค์ศิลปะและความบันเทิง	77	-	-	-	Creative, arts and entertainment activities
92	กิจกรรมการพนันและการเสี่ยงโชค	2	-	-	-	Gambling and betting activities
93	กิจกรรมด้านการกีฬา ความบันเทิง และการนันทนาการ	65	595.6	-	-	Sports activities and amusement and recreation activities
95	การซ่อมคอมพิวเตอร์และของใช้ส่วนบุคคลและของใช้ในครัวเรือน	97	-	-	-	Repair of computers and personal and household goods
96	กิจกรรมบริการส่วนบุคคลอื่น ๆ	645	1,070.0	-	-	Other personal service activities

ที่มา : สำมะโนธุรกิจและอุตสาหกรรม พ.ศ. 2555 (ธุรกิจทางการค้าและธุรกิจทางการบริการ) จังหวัด มุกดาหาร สำนักงานสถิติแห่งชาติ กระทรวงเทคโนโลยีสารสนเทศและการสื่อสาร

Source : The 2012 Business and Industrial Census (Trade and Services Industry) Mukdahan Province, National Statistical Office, Ministry of Information and Communication Technology.

ภาคผนวก

## ภาคผนวก ก ระเบียบวิธี

สำมะโนธุรกิจและอุตสาหกรรม พ.ศ. 2555 ธุรกิจการค้าและธุรกิจทางการบริการ

จังหวัดมุกดาหาร

### 1. แผนการสุ่มตัวอย่าง

#### 1.1 สถานประกอบการที่มีจำนวนคนทำงาน 1 – 10 คน

แผนการสุ่มตัวอย่างที่ใช้เป็นแบบ Stratified Systematic Sampling โดยมีประเภมาตรฐานอุตสาหกรรม (ประเทศไทย) ปี 2552 (Thailand Standard Industrial Classification: TSIC 2009) ในระดับกิจกรรมเป็นสตราตัม และสถานประกอบการเป็นหน่วยตัวอย่าง

##### 1.1.1 การจัดสตราตัม

ประเภมาตรฐานอุตสาหกรรม (ประเทศไทย) ปี 2552 (Thailand Standard Industrial Classification: TSIC 2009) ในระดับกิจกรรมเป็นสตราตัม ซึ่งมีทั้งสิ้น 309 สตราตัม

##### 1.1.2 การเลือกตัวอย่าง

ได้ทำการเลือกสถานประกอบการตัวอย่างในแต่ละสตราตัม ด้วยวิธีการสุ่มแบบมีระบบ อย่างอิสระต่อกัน ได้จำนวนสถานประกอบการตัวอย่างทั้งสิ้น 1,106 แห่ง จากทั้งสิ้น 6,472 แห่ง

#### 1.2 สถานประกอบการที่มีจำนวนคนทำงานตั้งแต่ 11 คนขึ้นไป

กำหนดให้ทุกสถานประกอบการเป็นหน่วยตัวอย่าง โดยให้ทำการแ่งนับสถานประกอบการทุกแห่ง จำนวนทั้งสิ้น 168 แห่ง

**สรุป** จำนวนสถานประกอบการที่ต้องแ่งนับมีทั้งสิ้น 1,274 แห่ง

## 2. วิธีการประมาณผล

### 2.1 การประมาณผลระดับจังหวัด

การเสนอผลการสำรวจ ได้เสนอผลในระดับจังหวัด โดยจำแนกตามการประกอบกิจกรรมทางเศรษฐกิจตามการจัดประเภทมาตรฐานอุตสาหกรรมประเทศไทย ปี 2552 (Thailand Standard Industrial Classification: TSIC-2009) ในระดับหมวดย่อย และขนาดของสถานประกอบการ (วัดด้วยจำนวนคนทำงาน) ออกเป็น 6 ขนาด ดังนี้

ขนาดของสถานประกอบการ	1	2	3	4	5	6
จำนวนคนทำงาน	1 – 15	16 – 25	26 – 30	31 – 50	51 – 200	> 200

ในการประมาณค่า กำหนดให้

$q = 1, 2, 3, \dots, n_{jklmp}$  (สถานประกอบการตัวอย่าง)

$p = 1, 2, 3, \dots, 12$  (ขนาดของสถานประกอบการ)

$m = 1, 2, 3, \dots, 309$  (กิจกรรม)

$l = 1, 2, 3, \dots, 124$  (หมู่ย่อย)

$k = 1, 2, 3, \dots, 75$  (หมู่ใหญ่)

$j = 1, 2, 3, \dots, 27$  (หมวดย่อย)

### 2.2 การประมาณผลสำหรับสถานประกอบการที่มีจำนวนคนทำงาน 1 – 10 คน

- 1) สูตรการประมาณค่ายอดรวมของลักษณะที่ต้องการศึกษา  $X$  สำหรับสถานประกอบการที่มี จำนวนคนทำงาน 1 – 10 คน หมวดย่อย  $j$  คือ

$$\hat{X}'_j = \sum_{k=1}^{75} \sum_{l=1}^{124} \sum_{m=1}^{309} \hat{X}'_{jklm} \dots\dots\dots (1)$$

โดยที่

$\hat{X}'_{jklm}$  คือ ค่าประมาณยอดรวมของลักษณะที่ต้องการศึกษา  $X$  สำหรับสถานประกอบการที่มีคนทำงาน 1 – 10 คน กิจกรรม  $m$  หมู่ย่อย  $l$  หมู่ใหญ่  $k$  หมวดย่อย  $j$  ซึ่ง

$$\hat{X}'_{jklm} = w'_{jklm} \sum_{p=1}^2 \sum_{q=1}^{n_{jklmp}} x_{jklmpq}$$

$x_{jklmpq}$  คือ ค่าของลักษณะที่ต้องการศึกษา  $X$  ของสถานประกอบการตัวอย่าง  $q$  ขนาดของสถานประกอบการ  $p$  กิจกรรม  $m$  หมู่ย่อย  $l$  หมู่ใหญ่  $k$  หมวดย่อย  $j$



$w'_{jklm}$  คือ ค่าถ่วงน้ำหนักสำหรับสถานประกอบการที่มีคนทำงาน 1 – 10 คน กิจกรรม  $m$  หมู่ย่อย  $l$  หมู่ใหญ่  $k$  หมวดย่อย  $j$  ซึ่ง

$$w'_{jklm} = \frac{N'_{jklm}}{n'_{jklm}}$$

$N'_{jklm}$  คือ จำนวนสถานประกอบการทั้งสิ้น สำหรับสถานประกอบการที่มีคนทำงาน 1 – 10 คน กิจกรรม  $m$  หมู่ย่อย  $l$  หมู่ใหญ่  $k$  หมวดย่อย  $j$

$n'_{jklm}$  คือ จำนวนสถานประกอบการตัวอย่างที่เจงนับได้ทั้งสิ้น สำหรับสถานประกอบการที่มีคนทำงาน 1 – 10 คน กิจกรรม  $m$  หมู่ย่อย  $l$  หมู่ใหญ่  $k$  หมวดย่อย  $j$

### 2.3 การประมาณผลสำหรับสถานประกอบการที่มีจำนวนคนทำงาน 11 คนขึ้นไป

1) สูตรการประมาณค่ายอดรวมของลักษณะที่ต้องการศึกษา  $X$  สำหรับสถานประกอบการที่มีจำนวนคนทำงานตั้งแต่ 11 คนขึ้นไป ( $p = 3, 4, 5, \dots, 12$ ) หมวดย่อย  $j$  คือ

$$\hat{X}_{jp} = \sum_{k=1}^{75} \sum_{l=1}^{124} \sum_{m=1}^{309} \hat{X}_{jklmp} \dots\dots\dots (2)$$

โดยที่

$\hat{X}_{jklmp}$  คือ ค่าประมาณยอดรวมของลักษณะที่ต้องการศึกษา  $X$  สำหรับสถานประกอบการที่มีขนาดของสถานประกอบการ  $p$  กิจกรรม  $m$  หมู่ย่อย  $l$  หมู่ใหญ่  $k$  หมวดย่อย  $j$  ซึ่ง

$$\hat{X}_{jklmp} = \frac{N_{jklmp}}{N'_{jklmp}} \sum_{q=1}^{n_{jklmp}} X_{jklmpq}$$

$X_{jklmpq}$  คือ ค่าของลักษณะที่ต้องการศึกษา  $X$  ของสถานประกอบการตัวอย่าง  $q$  ขนาดของสถานประกอบการ  $p$  กิจกรรม  $m$  หมู่ย่อย  $l$  หมู่ใหญ่  $k$  หมวดย่อย  $j$

$N_{jklmp}$  คือ จำนวนสถานประกอบการทั้งสิ้น สำหรับสถานประกอบการที่มีขนาดของสถานประกอบการ  $p$  กิจกรรม  $m$  หมู่ย่อย  $l$  หมู่ใหญ่  $k$  หมวดย่อย  $j$

$N'_{jklmp}$  คือ จำนวนสถานประกอบการที่เจงนับได้ทั้งสิ้น สำหรับสถานประกอบการที่มีขนาดของสถานประกอบการ  $p$  กิจกรรม  $m$  หมู่ย่อย  $l$  หมู่ใหญ่  $k$  หมวดย่อย  $j$

## 2.4 การประมาณค่าสัมประสิทธิ์ความแปรผันของค่าประมาณยอดรวม

1) สูตรการประมาณค่าความแปรปรวนของค่าประมาณยอดรวมของลักษณะที่ต้องการศึกษา

$X$  สำหรับสถานประกอบการที่มีจำนวนคนทำงาน 1 – 10 คนขึ้นไป หมวดย่อย  $j$  คือ

$$\hat{V}(\hat{X}'_{jklm}) = N_{jklm}(N_{jklm} - n_{jklm}) \frac{s_{jklm}^2}{n_{jklm}}$$

โดยที่

$$s_{jklm}^2 = \frac{1}{n_{jklm} - 1} \left[ \sum_{q=1}^{n_{jklm}} x_{jklmq}^2 - \frac{\left( \sum_{q=1}^{n_{jklm}} x_{jklmq} \right)^2}{n_{jklm}} \right]$$

2) สูตรการประมาณค่าสัมประสิทธิ์ความแปรผันของค่าประมาณยอดรวมของลักษณะที่

ต้องการศึกษา  $X$  สำหรับสถานประกอบการที่มีจำนวนคนทำงาน 1 – 10 คน หมวดย่อย  $j$  คือ

$$c.v.j = \frac{\sqrt{\sum_{k=1}^{75} \sum_{l=1}^{124} \sum_{m=1}^{309} \hat{V}(\hat{X}'_{jklm})}}{\sum_{k=1}^{75} \sum_{l=1}^{124} \sum_{m=1}^{309} \hat{X}'_{jklm}}$$

## 3 วิธีการเก็บรวบรวมข้อมูล

การเก็บรวบรวมข้อมูลใช้วิธีส่งเจ้าหน้าที่ ซึ่งเป็นข้าราชการและลูกจ้างของสำนักงานสถิติแห่งชาติออกไปทำการสัมภาษณ์เจ้าของผู้ประกอบการหรือผู้ที่ได้รับมอบหมายให้ตอบข้อมูลของสถานประกอบการธุรกิจซึ่งตกเป็นตัวอย่าง ในระหว่าง เดือน พฤษภาคม-สิงหาคม 2555

## 4 ความคลาดเคลื่อนของข้อมูล

ข้อมูลที่น่าเสนอไว้ในรายงานฉบับนี้ อาจจะมีคลาดเคลื่อนอยู่บ้างคลาดเคลื่อนดังกล่าวเป็นความคลาดเคลื่อนจากการเลือกตัวอย่าง (Sampling error) และความคลาดเคลื่อนที่เกิดจากสาเหตุอื่น (Non-Sampling error) เช่น ผู้ตอบไม่ให้ข้อมูลตามความเป็นจริง ข้อมูลในแบบสอบถามไม่ครบถ้วน การลงรหัสผิดพลาดหรือการบันทึกข้อมูลผิดพลาด เป็นต้น อย่างไรก็ตาม สำนักงานสถิติแห่งชาติได้พยายามควบคุมให้ข้อมูลมีความคลาดเคลื่อนน้อยที่สุด จึงขอให้ผู้ใช้ข้อมูลใช้ข้อมูลด้วยความระมัดระวังตามสมควร

## 5 การปิดตัวเลข

ผลรวมของแต่ละจำนวนอาจไม่เท่ากับยอดรวมทั้งนี้เนื่องจากการปิดเศษ

ตาราง ค่า ค.ว. ของจำนวนคนทำงาน ลูกจ้าง ค่าตอบแทนแรงงาน รายได้จากการทำงาน และค่าใช้จ่ายขั้นกลาง จำแนกตามหมวดธุรกิจ สำหรับขนาดของสถานประกอบการ 1-10 คน

TABLE c.v. OF NUMBER OF PERSONS ENGAGED, EMPLOYEES, REMUNERATION, INCOME AND INTERMEDIATE CONSUMPTION BY DIVISION OF BUSINESS INDUSTRY FOR ESTABLISHMENTS WITH 1-10 PERSONS ENGAGED

รหัส Code	หมวดธุรกิจ	คนทำงาน Number of persons engaged	ลูกจ้าง Employees	ค่าตอบแทนแรงงาน Remuneration	รายได้ จากการดำเนินงาน Income	ค่าใช้จ่าย ขั้นกลาง Intermediate consumption	Division of business industry
	<b>รวม</b>	<b>0.0457</b>	<b>0.106</b>	<b>0.0978</b>	<b>0.1203</b>	<b>0.1509</b>	<b>Total</b>
45	การขายส่งและการขายปลีก การซ่อมยานยนต์และจักรยานยนต์	0.074	0.184	0.1764	0.2755	0.2653	Wholesale and retail trade; repair of motor vehicles and motorcycles
46	การขายส่ง (ยกเว้นยานยนต์และจักรยานยนต์)	0.0381	0.0922	0.0712	0.1266	0.1409	Wholesale trade (except of motor vehicles and motorcycles)
47	การขายปลีก (ยกเว้นยานยนต์และจักรยานยนต์)	0.0715	0.1458	0.1444	0.1807	0.2269	Retail trade (except of motor vehicles and motorcycles)
55	ที่พักแรม	0.0984	0.2155	0.2014	0.2021	0.2028	Accommodation
56	การบริการอาหารและเครื่องดื่ม	0.1422	**	**	0.1241	0.174	Food and beverage service activities
59	การผลิตภาพยนตร์ วิทยุทัศน์ และรายการโทรทัศน์ การบันทึกเสียงลงบนสื่อและการจัดพิมพ์จำหน่ายหรือเผยแพร่ดนตรี	*	*	*	*	*	Motion picture, video and television programme production, sound recording and music publishing activities
60	การจัดส่งรายการและการแพร่ภาพกระจายเสียง	0.1557	0.1803	0.2079	0.0962	0.1589	Programming and broadcasting activities
68	กิจกรรมอสังหาริมทรัพย์	0.0797	**	**	0.1724	0.1719	Real estate activities
69	กิจกรรมทางกฎหมายและการบัญชี	0.0839	**	**	0.1522	0.1763	Legal and accounting activities
71	กิจกรรมด้านสถาปัตยกรรมและวิศวกรรม รวมถึงการทดสอบและการวิเคราะห์ทางเทคนิค	*	*	*	*	*	Architectural and engineering activities; technical testing and analysis
73	การโฆษณาและการวิจัยตลาด	0.1704	**	**	**	**	Advertising and market research
74	กิจกรรมทางวิชาชีพ วิทยาศาสตร์ และเทคนิคอื่นๆ	0.1227	**	**	0.2129	0.1715	Other professional, scientific and technical activities
77	กิจกรรมการให้เช่า	0.0982	**	**	0.2227	0.2638	Rental and leasing activities
78	กิจกรรมการจ้างงาน	*	*	*	*	*	Employment activities
79	กิจกรรมของตัวแทนธุรกิจท่องเที่ยว การเดินทางเที่ยว การบริการสำรองและกิจการที่เกี่ยวข้อง	0.2449	**	**	0.0874	0.1377	Travel agency, tour operator, reservation service and related activities
80	การบริการรักษาความปลอดภัยและการสืบสวน						Security and investigation activities
82	การบริการด้านบริหารและสนับสนุนการดำเนินงานของสำนักงานและกิจการอื่นๆ ที่สนับสนุนทางธุรกิจ	0.0834	0.1946	0.2181	0.1387	0.1451	Office administrative, office support and other business support activities
90	กิจกรรมการสร้างสรรค์ศิลปะและความบันเทิง	**	**	**	**	**	Creative, arts and entertainment activities
92	กิจกรรมการพนันและการเสี่ยงโชค	*	-	-	*	*	Gambling and betting activities
93	กิจกรรมด้านกีฬา ความบันเทิง และการนันทนาการ	0.1836	**	**	**	**	Sports activities and amusement and recreation activities
95	การซ่อมคอมพิวเตอร์และของใช้ส่วนบุคคลและของใช้ในครัวเรือน	0.0512	**	**	0.1336	0.1759	Repair of computers and personal and household goods
96	กิจกรรมบริการส่วนบุคคลอื่นๆ	0.0466	**	**	0.1521	0.1415	Other personal service activities

หมายเหตุ : 1 \* หมายถึง ไม่สามารถประมาณค่าได้

: 2 \*\* หมายถึง ค่า C.V. มีค่าสูง

Note : 1 \* means This value cannot be estimated

: 2 \*\* means This value is not acceptable

ที่มา : สำมะโนธุรกิจและอุตสาหกรรม พ.ศ. 2555 (ธุรกิจทางการค้าและธุรกิจทางการบริการ) จังหวัดน่าน จังหวัดน่านสถิติแห่งชาติ กระทรวงเทคโนโลยีสารสนเทศและการสื่อสาร

Source : The 2012 Business and Industrial Census (Trade and Services Industry) Mukdahan Province, National Statistical Office, Ministry of Information and Communication Technology.

## ภาคผนวก ข

### คำนิยาม

#### แนวคิดและคำนิยาม

##### 1. สถานประกอบการธุรกิจทางการค้าและธุรกิจทางการบริการ

หมายถึง สถานประกอบการที่ดำเนินกิจการหลักเกี่ยวกับการขายส่ง ขายปลีกสินค้า ขายอาหาร ที่เตรียมไว้สำหรับบริโภคและการอำนวยความสะดวกในเรื่องที่พักอาศัย รวมทั้งการดำเนินกิจการเกี่ยวกับการให้เช่า และการจัดการด้านอสังหาริมทรัพย์ บริการด้านธุรกิจและธุรกิจอื่น ๆ

##### 2. การจัดจำแนกประเภทธุรกิจ

การจัดทำสำมะโนธุรกิจและอุตสาหกรรม พ.ศ. 2555 ได้จัดจำแนกสถานประกอบการ ที่ดำเนินกิจการเกี่ยวกับธุรกิจทางการค้าและธุรกิจทางการบริการ ตามการจัดประเภทมาตรฐานอุตสาหกรรมประเทศไทย ปี 2552 (Thailand Standard Industrial Classification: TSIC 2009) ซึ่งสถานประกอบการธุรกิจจัดอยู่ในประเภท G, I, J, L, M, N, R และ S

##### โครงสร้างรหัสประเภทธุรกิจ เป็นดังนี้

**หมวดใหญ่** ได้แก่ กลุ่มอุตสาหกรรมที่ใหญ่ที่สุดซึ่งจัดประเภทอุตสาหกรรมที่มีลักษณะที่คล้ายกันเข้าไว้ในกลุ่มเดียวกันใช้แทนด้วยตัวอักษรภาษาอังกฤษ คือ หมวดใหญ่ G, I, J, L, M, N, R และ S ดังนี้

หมวดใหญ่ G : การขายส่ง และการขายปลีก การซ่อมยานยนต์และจักรยายนต์ (เฉพาะรหัส 45101-47991 ไม่รวมหมู่ใหญ่ 478 แผงลอย และกิจกรรม 47999 เร่ขายสินค้า)

หมวดใหญ่ I : ที่พักแรม และบริการด้านอาหาร (ไม่รวมกิจกรรม 56102 56103 56303 และ 56304)

หมวดใหญ่ J : ข้อมูลข่าวสารและการสื่อสาร (เฉพาะหมวดย่อย 59 60 62 และ 63)

หมวดใหญ่ L : กิจกรรมอสังหาริมทรัพย์ (เฉพาะรหัส 68101-68202)

หมวดใหญ่ M : กิจกรรมทางวิชาชีพ วิทยาศาสตร์ และเทคนิค (เฉพาะรหัส 69100-74909)

หมวดใหญ่ N : กิจกรรมการบริหาร และการบริการสนับสนุน (เฉพาะรหัส 77101-82990)

หมวดใหญ่ R : ศิลปะ ความบันเทิง และนันทนาการ (เฉพาะหมวดย่อย 90 92 และ 93)

หมวดใหญ่ S : กิจกรรมบริการด้านอื่น ๆ (เฉพาะรหัส 95110-96309)

**หมวดย่อย** ได้แก่ กลุ่มอุตสาหกรรมซึ่งแบ่งเป็นกลุ่มย่อยจากหมวดใหญ่ ใช้แทนด้วยเลขรหัส 2 ตัวแรก คือ ตั้งแต่รหัส 45-47 55-56 59-60 62-63 68 69-74 77-82 90 92-93 95-96 รวม 27 หมวดย่อย

**หมู่ใหญ่** ได้แก่ กลุ่มอุตสาหกรรมซึ่งแบ่งเป็นกลุ่มย่อยจากหมวดย่อย ใช้แทนด้วยเลขรหัส 3 ตัวแรก คือ ตั้งแต่รหัส 451-454 461-469 471-479 551-559 561-563 591-592 601-602 620-639 681-682 691-692 701-702 711-749 771-799 801-803 811-829 900 920-932 951-952 961-963 รวม 75 หมู่ใหญ่

**หมู่ย่อย** ได้แก่ กลุ่มอุตสาหกรรมซึ่งแบ่งเป็นกลุ่มย่อยจากหมู่ใหญ่ ใช้แทนด้วยเลขรหัส 4 ตัวแรก คือตั้งแต่รหัส 4510-4540 4610-4690 4711-4799 5510-5590 5610-5630 5911-5920 6010-6020 6201-6399 6810-6820 6910-6920 7010-7020 7110-7490 7710-7990 8010-8030 8110-8299 9000 9200-9329 รวม 124 หมู่ย่อย

**กิจกรรม** ได้แก่ กลุ่มอุตสาหกรรมที่ย่อยที่สุดที่มีลักษณะคล้ายกัน ใช้แทนด้วยเลขรหัส 5 ตัว คือตั้งแต่รหัส 45101-45405 46101-46900 47111-47749 47911-47991 55101 55102 55103 55109 55200 55901 55909 56101 56210-56302 59111-59203 60101-60203 62011-63990 68101-68202 69100-74909 77101-82990 90001-90002 92001-93299 95110-96309 รวม 309 กิจกรรม

**2.1 หมวดย่อย 45 การขายส่งและการขายปลีก การซ่อมแซมยานยนต์และรถจักรยานยนต์**  
ในหมวดย่อยนี้ ได้แก่

การดำเนินกิจกรรมทั้งหมด (ยกเว้นการผลิตและการให้เช่า) ที่เกี่ยวข้องกับยานยนต์และจักรยานยนต์ รวมถึงรถบรรทุก เช่น การขายส่ง และขายปลีกยานยนต์ รถจักรยานยนต์ทั้งใหม่และที่ใช้แล้ว รวมทั้งการบำรุงรักษาและการซ่อมแซม การขายอะไหล่ และชิ้นส่วนอุปกรณ์สำหรับยานยนต์และจักรยานยนต์ รวมทั้งการดำเนินกิจการที่เกี่ยวข้องกับตัวแทนขายส่งหรือขายปลีกยานยนต์ รวมถึงการล้างการขัดเงายานยนต์ อยู่ซ่อมรถยนต์ ฯลฯ

**2.2 หมวดย่อย 46 การขายส่ง** ในหมวดย่อยนี้ ได้แก่

การขายส่งที่ดำเนินงานด้วยตนเองหรือทำโดยได้รับค่าตอบแทนหรือตามสัญญาจ้าง (การขายเพื่อค่าคอมมิชชั่น/ค่านายหน้า) ซึ่งเกี่ยวกับการขายส่งภายในประเทศและระหว่างประเทศ (นำเข้า/ส่งออก)

การขายส่ง คือ การขายต่อ (การขายสินค้าที่ไม่มี การเปลี่ยนแปลงสภาพสินค้า) สินค้าใหม่ และที่ใช้แล้วให้แก่ผู้ขายปลีก หรือการค้าแบบธุรกิจสู่ธุรกิจ เช่น ขายให้กับผู้ใช้ในงานอุตสาหกรรม พาณิชยกรรมสถาบัน หรือผู้ใช้งานในวิชาชีพ หรือขายต่อให้กับผู้ขายส่งรายอื่น ๆ หรือบุคคล/บริษัทที่ทำหน้าที่ตัวแทนหรือนายหน้า ซื้อขายสินค้า ประเภทของธุรกิจที่สำคัญ ได้แก่ พ่อค้าขายส่ง คือ ผู้ขายส่งที่ดำเนินกิจการซื้อและขายสินค้าของตนเอง เช่น พ่อค้าขายส่ง ผู้แทนจำหน่ายสินค้าอุตสาหกรรมผู้ส่งสินค้าออก ผู้นำเข้าสินค้า และการรวมกลุ่มสหกรณ์เพื่อซื้อสินค้า สาขาและสำนักงานขาย (ไม่ใช่ร้านค้าปลีก) ซึ่งมีหน่วยผลิตหรือ เหมืองแร่ (ที่แยกตัวออกมาต่างหาก) เป็นผู้ควบคุมดูแลโดยมีวัตถุประสงค์เพื่อการจำหน่ายสินค้า และแทบจะไม่เคยส่งสินค้าเพื่อให้โรงงาน หรือแหล่งผลิตส่งสินค้าให้โดยตรง ทั้งนี้รวมถึงนายหน้าซื้อขายสินค้า การขายเพื่อนายหน้าและตัวแทนจำหน่าย และกลุ่มผู้ประกอบการ ผู้ซื้อและกลุ่มสหกรณ์ซึ่งดำเนินการเกี่ยวกับการจำหน่ายผลิตภัณฑ์เกษตรออกสู่ตลาด ผู้ขายส่งมักทำการรวบรวมสินค้าในปริมาณมากมาคัดแยกขนาดและคัดคุณภาพสินค้า นำสินค้ามาจัดแบ่งและทำการบรรจุหีบห่อใหม่เพื่อจำหน่ายต่อ เช่น ร้านขายยาที่ดำเนินกิจกรรมเก็บสินค้าแช่เย็น จัดส่ง และจัดวางสินค้า ทำการส่งเสริมการขายให้แก่ลูกค้าและออกแบบฉลาก

**2.3 หมวดย่อย 47 การขายปลีก** (ไม่รวม หมู่ใหญ่ 478 แผงลอยและกิจกรรม 47999 เร่ขายสินค้า)  
ในหมวดย่อยนี้ ได้แก่

การนำสินค้าใหม่และสินค้าใช้แล้วมาขายต่อให้แก่ประชาชนทั่วไป (สินค้าที่นำมาขายไม่มีการเปลี่ยนแปลงสภาพ) เพื่อการบริโภคหรือใช้ประโยชน์ส่วนบุคคลหรือครัวเรือน โดยขายสินค้าผ่านทางช่องทางการจำหน่ายต่าง ๆ เช่น ร้านค้า ห้างสรรพสินค้า การส่งสินค้าทางไปรษณีย์ สหกรณ์ผู้บริโภค ฯลฯ

## 2.4 หมวดย่อย 55 ที่พักแรม ในหมวดย่อยนี้ ได้แก่

การให้บริการที่พักระยะสั้นแก่นักเดินทางและนักท่องเที่ยว รวมถึงการบริการที่พักระยะยาว สำหรับนักเรียน/นักศึกษา พนักงาน และบุคคลอื่นที่คล้ายกัน ซึ่งบางแห่งอาจให้บริการเฉพาะที่พักขณะที่บางแห่งให้บริการทั้งที่พัก อาหาร และ/หรือสิ่งอำนวยความสะดวกเพื่อการนันทนาการ เช่น โรงแรม โมเต็ล หอพัก ห้องพักภายในบ้าน เกสต์เฮาส์ที่พักแรมเยาวชนที่พักชั่วคราว เป็นต้น

## 2.5 หมวดย่อย 56 การบริการอาหาร (ไม่รวมกิจกรรม 56102 56103 56303 และ 56304) ในหมวดย่อยนี้ ได้แก่

กิจกรรมการขายอาหารและเครื่องดื่มที่จัดเตรียมไว้พร้อมที่จะบริโภคได้ทันทีไม่ว่าจะเป็นร้านอาหารทั่วไป ร้านอาหารแบบบริการตนเอง หรือร้านอาหารแบบนำไปบริโภคนอกสถานที่ ไม่ว่าจะมีการตั้งถาวรหรือชั่วคราว มีที่นั่งหรือไม่มีที่นั่งก็ตาม สิ่งสำคัญของกิจกรรมในหมวดย่อยนี้คือ อาหารหรือเครื่องดื่มนั้นต้องทำการจัดเตรียมไว้เพื่อให้พร้อมที่จะบริโภคได้ทันที

โดยที่อาหารและเครื่องดื่มพร้อมบริโภคได้ทันที หมายถึง อาหารที่เมื่อลูกค้าได้รับไปแล้วสามารถบริโภคได้ทันที โดยไม่ต้องทำอะไรเพิ่มเพื่อให้อาหารนั้นบริโภคได้ และผู้ขายอาหารมีการดำเนินกิจกรรมอย่างใดอย่างหนึ่งต่อไปนี้ ณ สถานที่ขาย

1. มีการอุ่นหรือปรุงอาหาร/เครื่องดื่มด้วยความร้อนให้กับลูกค้าเพื่อนำไปบริโภคได้ทันทีโดยที่ลูกค้าที่ซื้อไปรับประทานไม่ต้องให้ร้อนหรืออุ่นอีก
2. มีการนำส่วนผสมอาหารตั้งแต่ 1 อย่างขึ้นไปมาผสมกันเพื่อให้เป็นอาหาร/เครื่องดื่ม
3. ผู้ขายได้จัดเตรียมอุปกรณ์การกินอาหาร/เครื่องดื่มใส่ให้ (เช่น ถาดบรรจุ จาน มีด ช้อน ส้อม แก้ว ถ้วย หลอด) เพื่อให้ผู้ซื้อสามารถบริโภคได้ทันที
4. มีสิ่งอำนวยความสะดวก (เช่น โต๊ะ เก้าอี้ ม้านั่ง ชูม เคาน์เตอร์ หรือสิ่งอำนวยความสะดวกอื่น ๆ) สำหรับให้ลูกค้าสามารถบริโภคอาหารได้ ณ สถานที่ขายหรือตั้งอยู่บริเวณใกล้เคียงกับสถานที่ขายอาหาร/เครื่องดื่ม

## 2.6 หมวดย่อย 59 การผลิตภาพยนตร์ วิดีทัศน์ และรายการโทรทัศน์ การบันทึกเสียงลงบนสื่อและการจัดพิมพ์ จำหน่ายหรือเผยแพร่ดนตรี ในหมวดย่อยนี้ ได้แก่

กิจกรรมการผลิตภาพยนตร์ทั้งที่ฉายและไม่ได้ฉายในโรงภาพยนตร์ ไม่ว่าจะบันทึกลงบนแผ่นฟิล์ม เทปวีดีทัศน์ หรือดีวีดี เพื่อที่จะนำไปฉายในโรงภาพยนตร์หรือเพื่อออกอากาศทางโทรทัศน์ กิจกรรมสนับสนุน เช่น การลำดับภาพยนตร์ การตัดต่อภาพยนตร์ การพากย์ภาพยนตร์ ฯลฯ การเผยแพร่/จำหน่ายภาพยนตร์ให้แก่อุตสาหกรรมอื่น ๆ การฉายภาพยนตร์ รวมถึงการซื้อและขายสิทธิ์การเผยแพร่/จำหน่ายภาพยนตร์ นอกจากนี้ยังรวมถึง กิจกรรมบันทึกเสียงลงสื่อ เช่น การผลิตสื่อบันทึกเสียง ดนตรี การวางจำหน่ายการส่งเสริมและเผยแพร่ การจัดพิมพ์จำหน่ายหรือเผยแพร่ดนตรี รวมถึงกิจกรรมบริการบันทึกเสียงในห้องบันทึกเสียงหรือสถานที่อื่น ๆ

## 2.7 หมวดย่อย 60 การจัดผังรายการและการแพร่ภาพกระจายเสียง ในหมวดย่อยนี้ ได้แก่

กิจกรรมการสร้างสรรค์เนื้อหาและการได้มาของสิทธิ์ในการเผยแพร่และการแพร่ภาพกระจายเสียงทางวิทยุ โทรทัศน์ออกอากาศและการจัดผังรายการทางวิทยุและโทรทัศน์ ตามรายการบันทึก รายการข่าว รายการสนทนา และที่คล้ายกัน การแพร่ภาพกระจายเสียงข้อมูลร่วมกันทั้งทางวิทยุหรือโทรทัศน์ผ่านทางเทคโนโลยีต่างๆ เช่น ทางอากาศ ทางดาวเทียม ทางเครือข่ายเคเบิล หรือทางอินเทอร์เน็ต รวมถึงการผลิตรายการ (ที่มีรูปแบบรายการที่ค่อนข้างจำกัด เช่น รายการข่าว รายการกีฬา รายการเพื่อการศึกษา หรือรายการสำหรับเด็ก) เพื่อให้บุคคลที่สามนำรายการดังกล่าวไปแพร่ภาพกระจายเสียงให้แก่ลูกค้า เฉพาะกลุ่ม ซึ่งเป็นผู้บอกรับเป็นสมาชิกหรือเสียค่าธรรมเนียมเข้าชม

## 2.8 หมวดย่อย 62 การจัดทำโปรแกรมคอมพิวเตอร์ การให้คำปรึกษาเกี่ยวกับคอมพิวเตอร์ และกิจกรรมที่เกี่ยวข้อง ในหมวดย่อยนี้ ได้แก่

กิจกรรมการบริการความรู้ความชำนาญทางด้านเทคโนโลยีสารสนเทศ เช่น การเขียน การแก้ไข การทดสอบ การให้ความช่วยเหลือและแก้ไขปัญหาทางด้านซอฟต์แวร์ การวางแผนและการออกแบบระบบคอมพิวเตอร์ ซึ่งประกอบด้วยส่วนของฮาร์ดแวร์ ซอฟต์แวร์ และเทคโนโลยีการสื่อสาร รวมเข้าด้วยกัน การจัดการ และดำเนินการเกี่ยวกับระบบคอมพิวเตอร์ ณ สถานที่ของลูกค้า และ/หรือ สิ่งอำนวยความสะดวก ในการประมวลผลข้อมูล และกิจกรรมด้านวิชาชีพและเทคนิคทางด้านคอมพิวเตอร์อื่นๆ

## 2.9 หมวดย่อย 63 การบริการสารสนเทศ ในหมวดย่อยนี้ ได้แก่

กิจกรรมเว็บทำ กิจกรรมการประมวลผลข้อมูล การจัดการและการให้เข้าพื้นที่บนเครื่องแม่ข่าย (web hosting) รวมถึงกิจกรรมอื่น ๆ ที่มีวัตถุประสงค์เพื่อการบริการข้อมูลเป็นหลัก

## 2.10 หมวดย่อย 68 กิจกรรมอสังหาริมทรัพย์ ในหมวดย่อยนี้ ได้แก่

การซื้อหรือ การขายอสังหาริมทรัพย์ การให้เช่าอสังหาริมทรัพย์ การบริการอสังหาริมทรัพย์ อื่น ๆ ที่เป็นของตนเองหรือเช่าจากผู้อื่น ที่ดำเนินการโดยหน่วยงานรัฐและเอกชน เช่น การประเมินราคาอสังหาริมทรัพย์ หรือทำหน้าที่เป็นผู้จัดการดูแลผลประโยชน์ของคู่สัญญา (escrow agent) ด้านอสังหาริมทรัพย์ อาจดำเนินการโดยมืออสังหาริมทรัพย์เป็นของตนเองหรือเช่าจากผู้อื่นก็ได้ และอาจดำเนินการโดยได้รับค่าตอบแทนหรือสัญญาจ้าง รวมถึงการพัฒนาโครงการก่อสร้างของตนเองเพื่อให้เช่าพื้นที่

## 2.11 หมวดย่อย 69 กิจกรรมทางกฎหมายและการบัญชี ในหมวดย่อยนี้ ได้แก่

การเป็นตัวแทนทางกฎหมายในการพิทักษ์สิทธิประโยชน์ของคนกลุ่มหนึ่งซึ่งขัดแย้งกับอีกกลุ่มหนึ่ง โดยไม่คำนึงว่าผ่านการพิจารณาของศาลหรือองค์การทางกฎหมายอื่น ๆ หรือภายใต้การควบคุมของบุคคลซึ่งเป็นสมาชิกของเนติบัณฑิตยสภาหรือไม่ เช่น การให้คำปรึกษาและการเป็นตัวแทนในคดีแพ่ง คดีอาญาหรือข้อพิพาทด้านแรงงาน รวมถึงการเตรียมเอกสารทางกฎหมาย เช่น ใบสำคัญก่อตั้งบริษัท สัญญาก่อตั้ง ห้างหุ้นส่วน หรือเอกสารที่คล้ายกันที่เกี่ยวข้องกับการก่อตั้งบริษัท สิทธิบัตรและลิขสิทธิ์ การเตรียมสัญญา พินัยกรรม ทรานซาร์ ฯลฯ รวมถึงการบริการด้านการบัญชี เช่น การตรวจสอบบัญชี การเตรียมงบการเงิน และการทำบัญชี

## 2.12 หมวดย่อย 70 กิจกรรมของสำนักงานใหญ่และการบริการให้คำปรึกษาด้านการบริหารจัดการ ในหมวดย่อยนี้ ได้แก่

การให้คำปรึกษาและให้ความช่วยเหลือแก่ธุรกิจและองค์กรอื่น ๆ ทางด้านการบริหารจัดการ เช่น การวางแผนกลยุทธ์และองค์กร การวางแผนทางการเงินและการจัดทำงบประมาณเป้าหมาย และนโยบายทางการตลาด การกำหนดนโยบายภารกิจ แผนงานด้านทรัพยากรมนุษย์ การจัดทำแผนการผลิตและจัดทำแผนควบคุมรวมถึงการควบคุมดูแลและบริหารจัดการหน่วยอื่น ๆ ของบริษัท หรือวิสาหกิจเดียวกัน ได้แก่ กิจกรรมของสำนักงานใหญ่ สำนักงานบริหารส่วนกลาง สำนักงานบริหารจัดการประจำภูมิภาค/ท้องถิ่น สำนักงานบริหารจัดการบริษัทในเครือ/บริษัทย่อย/สำนักงานสาขา

## 2.13 หมวดย่อย 71 กิจกรรมด้านสถาปัตยกรรมและวิศวกรรม รวมถึงการทดสอบและการวิเคราะห์ทางเทคนิค ในหมวดย่อยนี้ ได้แก่

การบริการด้านสถาปัตยกรรม วิศวกรรม การจัดทำแบบแปลน การตรวจสอบอาคาร การสำรวจ และการทำแผนที่ รวมถึงการบริการทดสอบทางกายภาพ ทางเคมี และการทดสอบเพื่อการวิเคราะห์ด้านอื่น ๆ

## 2.14 หมวดย่อย 72 การวิจัยและพัฒนาเชิงวิทยาศาสตร์ ในหมวดย่อยนี้ ได้แก่

กิจกรรมการวิจัยและการพัฒนา ซึ่งแบ่งออกเป็น 3 ประเภท

1) การวิจัยพื้นฐาน เป็นการศึกษาค้นคว้าในเชิงทฤษฎีหรือเชิงทดลอง เพื่อหาความรู้ใหม่ ๆ เกี่ยวกับปรากฏการณ์และข้อเท็จจริงที่สามารถสังเกตได้ โดยไม่มีจุดมุ่งหมายที่จะนำผลการวิจัยไปใช้ในทางปฏิบัติ

2) การวิจัยประยุกต์ เป็นการศึกษาค้นคว้าเพื่อหาความรู้ใหม่ ๆ โดยมีวัตถุประสงค์หรือจุดมุ่งหมายเบื้องต้นที่จะนำผลการวิจัยไปใช้ประโยชน์ในทางปฏิบัติ

3) การทดลองเชิงพัฒนา เป็นการศึกษาอย่างมีระบบ โดยนำความรู้ที่มีอยู่แล้วจากการวิจัยและหรือประสบการณ์ในการปฏิบัติงาน เพื่อประดิษฐ์สิ่งใหม่ ผลิตภัณฑ์และเครื่องมือใหม่ ๆ เพื่อสร้างกระบวนการ ระบบ และบริการใหม่ ๆ ขึ้นเพื่อปรับปรุงสิ่งที่ประดิษฐ์หรือก่อตั้งขึ้นแล้วให้ดีขึ้น

## 2.15 หมวดย่อย 73 การโฆษณาและการวิจัยตลาด ในหมวดย่อยนี้ ได้แก่

การสร้างสรรค์งานโฆษณาและการกำหนดรูปแบบงานโฆษณาในนิตยสาร หนังสือ วิทยุ โทรทัศน์ หรือสื่อโฆษณาอื่น ๆ รวมถึงการออกแบบโครงสร้างและสถานที่จัดแสดงโฆษณา

## 2.16 หมวดย่อย 74 กิจกรรมทางวิชาชีพ วิทยาศาสตร์ และเทคนิคอื่น ๆ ในหมวดย่อยนี้ ได้แก่

การให้บริการด้านวิชาชีพ วิทยาศาสตร์ และเทคนิค อื่น ๆ เช่นการตกแต่งภายในการออกแบบผลิตภัณฑ์ทางอุตสาหกรรม การออกแบบแฟชั่นที่เกี่ยวข้องกับสิ่งทอ เครื่องแต่งกาย รองเท้า เครื่องเพชรพลอยและรูปพรรณ เพอร์นิเจอร์ และสินค้าแฟชั่นอื่น ๆ การออกแบบบรรจุภัณฑ์ รวมถึงกิจกรรมการถ่ายภาพ การดำเนินงานเกี่ยวกับฟิล์ม การแปลเอกสารและการดำเนินการของล่าม การบริการให้คำปรึกษาด้านสิ่งแวดล้อม ฯลฯ

## 2.17 หมวดย่อย 77 กิจกรรมการให้เช่า ในหมวดย่อยนี้แบ่งเป็น 4 หมู่ใหญ่ ได้แก่

1) การให้เช่ายานยนต์ ได้แก่ การให้เช่ายานยนต์ชนิดนั่งส่วนบุคคล รถกระบะ รถตู้ รถขนาดเล็กที่คล้ายกันโดยไม่มีผู้ควบคุม และรวมทั้งการให้เช่ารถยนต์ชนิดรถบรรทุกและยานยนต์หนักอื่น ๆ เช่น รถบรรทุก รถพ่วง รถกึ่งพ่วง รถบัส เป็นต้น

2) การให้เช่าอุปกรณ์เพื่อการกีฬาและนันทนาการ และของใช้ส่วนบุคคลและของใช้ในครัวเรือน ได้แก่ การให้เช่าเรือที่สนามจระ เรือใบ เจ็ทสกี รถจักรยาน เก้าอี้และร่มชายหาด การให้เช่าวิดีโอเทป แผ่นเสียง ซีดี ดีวีดี ดนตรี เกม วิดีโอเกม การให้เช่าหนังสือทุกประเภท เช่น วารสาร นิตยสาร นิยาย เป็นต้น

3) การให้เช่าเครื่องจักรและอุปกรณ์อื่น ๆ ที่ใช้เพื่อดำเนินการทางธุรกิจ รวมถึงเครื่องอุปกรณ์การขนส่งอื่น ๆ โดยไม่มีผู้ควบคุม ได้แก่ การให้เช่ารถจักรยานยนต์ รถคาราวาน รถที่ใช้สำหรับพักผ่อน เครื่องบิน บอลูนอากาศร้อน รถแทรกเตอร์ที่ใช้ในการเกษตร คอมพิวเตอร์และอุปกรณ์ต่อพ่วง เครื่องพิมพ์ดีด เพอร์นิเจอร์สำนักงาน เป็นต้น

4) สัญญาเช่าดำเนินงานผลิตภัณฑ์ที่มีทรัพย์สินทางปัญญาหรือผลิตภัณฑ์ที่คล้ายกัน ได้แก่ สิทธิบัตร เครื่องหมายการค้าหรือเครื่องหมายการบริการ ตราสินค้า สัญญาแฟรนไชส์ เป็นต้น

## 2.18 หมวดย่อย 78 กิจกรรมการจ้างงาน ในหมวดย่อยนี้ ได้แก่

กิจกรรมการรวบรวมรายการตำแหน่งงานว่างและทำการพิจารณาหรือวางตัวผู้สมัครเพื่อจ้างงาน (โดยบุคคลที่ถูกพิจารณาหรือวางตัวนั้นไม่ได้เป็นลูกจ้างของบริษัทจัดหางาน) และเป็นการจัดหาคนงานเพื่อเสริมกำลังแรงงานให้กับธุรกิจของลูกค้า โดยกำหนดช่วงเวลาของการจ้างงานไว้ล่วงหน้า รวมถึงกิจกรรมการจัดหาและบริหารจัดการทรัพยากรบุคคลให้กับผู้อื่นโดยได้รับค่าตอบแทนหรือตามสัญญาจ้าง กิจกรรมการสรรหาและบรรจุบุคลากรระดับผู้บริหาร และกิจกรรมการเป็นตัวแทนคัดเลือกนักแสดง



**2.19 หมวดย่อย 79 กิจกรรมของตัวแทนธุรกิจท่องเที่ยว การจัดหาเที่ยว การบริการสำรอง และกิจกรรมที่เกี่ยวข้อง** ในหมวดย่อยนี้ ได้แก่

กิจกรรมการขายบริการด้านการท่องเที่ยว การนำเที่ยว การเดินทาง และที่พักแรมให้กับลูกค้าที่เป็นประชาชนทั่วไปและลูกค้าในเชิงพาณิชย์ และกิจกรรมการจัดนำเที่ยวที่ขายผ่านตัวแทนธุรกิจท่องเที่ยวหรือผู้จัดนำเที่ยวเป็นผู้ขายเองโดยตรง เช่น ผู้จัดนำเที่ยว และบริการที่เกี่ยวข้องกับการท่องเที่ยวอื่น ๆ รวมถึงบริการสำรองต่าง ๆ กิจกรรมของมัคคุเทศก์และกิจกรรมการส่งเสริมการท่องเที่ยว

**2.20 หมวดย่อย 80 การบริการรักษาความปลอดภัยและการสืบสวน** ในหมวดย่อยนี้ ได้แก่

การบริการที่เกี่ยวข้องกับการรักษาความปลอดภัย เช่น บริการสืบสวนและนักสืบ บริการยามและสายตรวจ การเก็บและจัดส่งเงิน หรือของมีค่าอื่น ๆ โดยมีบุคลากรและเครื่องอุปกรณ์เพื่อรักษาทรัพย์สิน ในขณะที่ขนส่ง การดำเนินการเกี่ยวกับระบบสัญญาณรักษาความปลอดภัยทางอิเล็กทรอนิกส์ที่เน้นเฉพาะที่มีการเฝ้าติดตามและสังเกตการณ์ทางไกลได้ เช่น สัญญาณกันขโมยและสัญญาณแจ้งอัคคีภัย ซึ่งโดยส่วนใหญ่ มักดำเนินการรวมอยู่กับกิจกรรมการขาย ติดตั้งและซ่อม

**2.21 หมวดย่อย 81 กิจกรรมการบริการสำหรับอาคารและภูมิทัศน์** ในหมวดย่อยนี้ ได้แก่

การบริการสนับสนุนทั่วไป เช่น การทำความสะอาดภายในและภายนอกอาคารทุกประเภท การทำความสะอาดเครื่องจักรอุตสาหกรรม การทำความสะอาดรถไฟ รถโดยสาร เครื่องบิน ฯลฯ การทำความสะอาดอาคารหรือเรือบรรทุกน้ำมันหรือของเหลวอื่น ๆ กิจกรรมการฆ่าเชื้อและการกำจัดแมลง หนู และสิ่งรบกวนอื่น ๆ ในอาคาร การจัดหาบริการดูแลและบำรุงรักษาภูมิทัศน์ ตลอดจนการให้บริการดังกล่าวไปพร้อมกับการออกแบบภูมิทัศน์และ/หรือการก่อสร้าง

**2.22 หมวดย่อย 82 การบริการด้านการบริหารและสนับสนุนการดำเนินงานของสำนักงาน และกิจกรรมอื่น ๆ ที่สนับสนุนทางธุรกิจ** ในหมวดย่อยนี้ ได้แก่

การบริการด้านการบริหารสำนักงานประจำวัน เช่น การวางแผนทางการเงิน การเรียกเก็บเงินและทำบันทึกรายการ งานบุคลากร การจัดส่งสินค้า และระบบโลจิสติกส์ ที่ให้บริการกับผู้อื่นโดยได้รับค่าตอบแทนหรือตามสัญญาจ้าง รวมถึงการบริการกิจกรรมสนับสนุนการดำเนินธุรกิจประจำวันให้กับผู้อื่นโดยได้รับค่าตอบแทนหรือตามสัญญาจ้าง เช่น การถ่ายเอกสาร ทำพิมพ์เขียว โรเนียว อัดสำเนา การบริการทำสำเนาอื่น ๆ การเตรียมเอกสารและกิจกรรมเฉพาะด้านอื่น ๆ ที่สนับสนุนการดำเนินงานสำนักงาน กิจกรรมศูนย์บริการทางโทรศัพท์ (call center) สำหรับรองรับบริการโทรเข้าของลูกค้า การจัดประชุมและการแสดงสินค้า เป็นต้น

**2.23 หมวดย่อย 90 กิจกรรมการสร้างสรรคศิลปะความบันเทิง** ในหมวดย่อยนี้ ได้แก่

กิจกรรมการสร้างสรรคศิลปะ เช่น นักประพันธ์เพลง จิตรกร ช่างปั้น ช่างแกะสลัก ช่างทำพิมพ์ นักเขียน /นักหนังสือพิมพ์อิสระทุกสาขา การแสดงละครเวที คอนเสิร์ต เป็นต้น

**2.24 หมวดย่อย 92 กิจกรรมการพนันและการเสี่ยงโชค** ในหมวดย่อยนี้ ได้แก่

การดำเนินงานเกี่ยวกับสิ่งอำนวยความสะดวกสำหรับการเสี่ยงโชค เช่น การขายลอตเตอรี่/สลากกินแบ่งทุกประเภท เป็นต้น

## 2.25 หมวดย่อย 93 กิจกรรมด้านการกีฬา ความบันเทิง และการนันทนาการ ในหมวดย่อยนี้ ได้แก่

กิจกรรมด้านการนันทนาการ ความบันเทิง และการกีฬา เช่น สนามฟุตบอล สนามเทนนิส สระว่ายน้ำ ศูนย์ฟิตเนส ฯลฯ

## 2.26 หมวดย่อย 95 การซ่อมคอมพิวเตอร์และของใช้ส่วนบุคคลและของใช้ในครัวเรือน ในหมวดย่อยนี้ ได้แก่

การซ่อมและบำรุงรักษาคอมพิวเตอร์และอุปกรณ์ต่อพ่วง เช่น คอมพิวเตอร์ชนิดตั้งโต๊ะ คอมพิวเตอร์แล็ปท็อป คอมพิวเตอร์ลูกข่าย อุปกรณ์จัดเก็บข้อมูล และเครื่องพิมพ์ รวมถึงการซ่อมอุปกรณ์คมนาคม (เช่น เครื่องโทรสาร วิทยุสื่อสารแบบสองทาง) เครื่องใช้อิเล็กทรอนิกส์ในครัวเรือน (เช่น วิทยุและโทรทัศน์) เครื่องอุปกรณ์ที่ใช้ในบ้านและในสวน (เช่น เครื่องตัดหญ้าและเครื่องเป่าลม) รองเท้าและเครื่องหนัง เพอร์นิเจอร์และของตกแต่งบ้าน เสื้อผ้าและอุปกรณ์ตกแต่งเสื้อผ้า อุปกรณ์กีฬา เครื่องดนตรี สิ่งของที่ใช้ในงานอดิเรก และของใช้ส่วนบุคคลและของใช้ในครัวเรือนอื่น ๆ

## 2.27 หมวดย่อย 96 กิจกรรมการบริการส่วนบุคคลอื่นๆ ในหมวดย่อยนี้ ได้แก่

กิจกรรมการบริการส่วนบุคคลอื่น ๆ เช่น การบริการซักรีด และซักแห้ง ผลิตรภัณฑ์สิ่งทอและขนสัตว์ การแต่งผม และการเสริมสวยอื่น ๆ การทำศพ และกิจกรรมที่เกี่ยวข้อง เป็นต้น

### 3. รูปแบบการจัดตั้งตามกฎหมาย

1) ส่วนบุคคล หรือห้างหุ้นส่วนที่ไม่เป็นนิติบุคคล หมายถึง สถานประกอบการที่มีเจ้าของ เป็นบุคคลธรรมดา คนเดียวหรือหลายคนรวมกัน และให้หมายรวมถึงห้างหุ้นส่วนสามัญที่ไม่จดทะเบียนเป็นนิติบุคคลด้วย

2) ห้างหุ้นส่วนสามัญนิติบุคคล หรือห้างหุ้นส่วนจำกัด หมายถึง สถานประกอบการ ที่จัดตั้งขึ้นโดยคณะบุคคลตั้งแต่ 2 คนขึ้นไป รวมทุนกันเพื่อประกอบธุรกิจและรับผิดชอบร่วมกัน โดยการจดทะเบียนตามกฎหมาย

#### 3) บริษัทจำกัด บริษัทจำกัด (มหาชน)

- **บริษัทจำกัด** หมายถึง สถานประกอบการที่จัดตั้งโดยผู้ริเริ่มคณะหนึ่งและได้ จดทะเบียนถูกต้องตามกฎหมาย โดยต้องมีผู้ริเริ่มก่อตั้ง ตั้งแต่ 7 คนขึ้นไป

- **บริษัทจำกัด (มหาชน)** หมายถึง สถานประกอบการที่จัดตั้งขึ้นโดยการจดทะเบียนจัดตั้งบริษัท การควบบริษัท หรือการแปรสภาพบริษัท และมีวัตถุประสงค์ที่จะเสนอขายหุ้นต่อประชาชน โดยมีผู้ริเริ่มก่อตั้งตั้งแต่ 15 คนขึ้นไป

4) ส่วนราชการหรือรัฐวิสาหกิจ หมายถึง สถานประกอบการที่รัฐบาลเป็นเจ้าของหรือมีทุนอยู่ด้วย ไม่น้อยกว่าร้อยละ 50 ของทุนทั้งหมด

5) สหกรณ์ หมายถึง สถานประกอบการที่จัดตั้งขึ้นในรูปของสหกรณ์ และจดทะเบียนถูกต้องตามกฎหมายว่าด้วยสหกรณ์ โดยมีคณะผู้ก่อตั้งไม่น้อยกว่า 10 คน

6) รูปแบบอื่นๆ หมายถึง รูปแบบการจัดตั้งตามกฎหมายในลักษณะอื่นๆ นอกเหนือจาก ที่กล่าวแล้ว เช่น จัดตั้งในรูปสมาคมหรือสโมสร

### 4. รูปแบบการจัดตั้งทางเศรษฐกิจ

1) สำนักงานแห่งเดียว หมายถึง สถานประกอบการที่ไม่มีหน่วยงานย่อยหรือ สาขาอื่นใดและไม่เป็นหน่วยงานย่อยหรือสาขาของสถานประกอบการอื่น

2) **สำนักงานใหญ่** หมายถึง สถานประกอบการที่เป็นเจ้าของ และควบคุมกิจการของสถานประกอบการอื่นที่เป็นสำนักงานสาขา หรือหน่วยงานย่อย

3) **สำนักงานสาขา** หมายถึง สถานประกอบการที่เป็นสาขา หรือหน่วยงานย่อยของสถานประกอบการอื่นที่เป็นสำนักงานใหญ่

## 5. **ทุนจดทะเบียน**

ทุนจดทะเบียนหรือทุนรับอนุญาต หมายถึง ทุนดำเนินการซึ่งผู้เริ่มก่อการได้ระบุไว้เมื่อจดทะเบียนจัดตั้งเป็นนิติบุคคลหรือทุนที่ได้รับอนุญาตเมื่อขอจัดตั้งเป็นนิติบุคคล ทุนนี้ไม่ได้แสดงถึงเงินที่ได้รับจากผู้ถือหุ้นแต่เป็นการแสดงถึงความประสงค์ของผู้เริ่มก่อการว่าจะมีทุนดำเนินการเป็นจำนวนเงินเท่าใด

## 6. **คนทำงาน**

หมายถึง ผู้ที่ทำงานในสถานประกอบการหรือทำงานให้กับสถานประกอบการ รวมเจ้าของหรือหุ้นส่วนที่ทำงานให้กับสถานประกอบการ ผู้ช่วยธุรกิจของครัวเรือน คนทำงานของสถานประกอบการที่ไปปฏิบัติงานประจำนอกสถานที่ เช่น พนักงานขาย เจ้าหน้าที่ติดตั้งซ่อมแซม และบำรุง (คนทำงาน **ไม่รวม** ผู้บริหารหรือผู้ถือหุ้นที่ได้รับเบี้ยประชุมเป็นครั้งคราว คนทำงานของสถานประกอบการอื่นที่มาปฏิบัติงานประจำที่สถานประกอบการแห่งนี้ และคนทำงานที่มารับงานไปทำที่บ้าน)

### **คนทำงานแบ่งออกเป็น**

1) **คนทำงานโดยไม่ได้รับค่าจ้าง เงินเดือน** หมายถึง เจ้าของกิจการหรือหุ้นส่วนที่ทำงานให้สถานประกอบการ โดยไม่ได้รับค่าจ้างเงินเดือน และผู้ที่อาศัยอยู่ในครัวเรือนของเจ้าของกิจการหรือหุ้นส่วนหรือบุคคลอื่นที่ทำงานให้กับสถานประกอบการอย่างน้อยสัปดาห์ละ 20 ชั่วโมง โดยไม่ได้รับค่าจ้างเงินเดือนเป็นประจำ

2) **ลูกจ้าง** หมายถึง ผู้ที่ทำงานเกี่ยวกับการขายสินค้าหรือบริการและดำเนิน กิจกรรมอื่น ๆ ที่เกี่ยวข้องทั้งในและนอกสถานประกอบการ โดยได้รับค่าตอบแทนเป็นเงินเดือนหรือค่าจ้างประจำ เช่น พนักงานขาย เสมียน พนักงานบัญชี

- **ระดับบริหารจัดการ** เช่น ผู้จัดการฝ่าย ผู้ช่วยหัวหน้าฝ่ายและหัวหน้าแผนกต่าง ๆ

- **ระดับปฏิบัติการ** เช่น พนักงานขาย เสมียน พนักงานบัญชี พนักงานประชาสัมพันธ์

พนักงานทำความสะอาด พนักงานขนของ พนักงานขับรถ เป็นต้น

## 7. **ค่าตอบแทนแรงงาน**

1) **ค่าจ้าง เงินเดือน** หมายถึง เงินที่นายจ้างหรือสถานประกอบการจ่ายให้ลูกจ้าง ในระหว่างเดือน มกราคม - ธันวาคม 2554 ตามข้อตกลงการจ้างแรงงาน โดยอาจจ่ายตามเงื่อนไขของระยะเวลา หรือจ่ายตามปริมาณงาน

2) **ค่าล่วงเวลา โบนัส เงินรางวัลพิเศษ เงินเพิ่มค่าครองชีพ ค่านายหน้า** หมายถึง เงินนอกเหนือจากค่าจ้างเงินเดือนที่สถานประกอบการจ่ายให้แก่ลูกจ้างเป็นค่าตอบแทนในการทำงาน

3) **สวัสดิการและผลประโยชน์ตอบแทน** หมายถึง ผลประโยชน์ตอบแทนแรงงานที่นายจ้างหรือสถานประกอบการจ่ายหรือบริการให้แก่ลูกจ้าง ได้แก่ ค่าตอบแทนแรงงานที่จ่ายเป็นสิ่งของหรือบริการ และสวัสดิการที่นายจ้างจัดหาหรือบริการลูกจ้าง เช่น อาหาร เครื่องดื่ม บ้านพักคนงาน ค่าเช่าบ้าน ค่าซ่อมแซม ที่อยู่อาศัย ค่ารักษาพยาบาล บริการดูแลบุตร พาหนะรับส่งมาทำงาน บันเทิงหรือสันทนาการต่าง ๆ การจ่ายอาจจะจ่ายเป็นตัวเงินหรือไม่ก็ได้

4) เงินที่สถานประกอบการจ่ายสมทบเข้ากองทุนเพื่อการประกันสังคม หมายถึง เงินที่สถานประกอบการจ่ายสมทบเข้ากองทุนเพื่อการประกันสังคมทั้งของรัฐบาลและเอกชน เพื่อมิให้ลูกจ้างได้รับความเดือดร้อนเมื่อต้องขาดรายได้ไปบางส่วนหรือทั้งหมด อันเนื่องมาจากการเจ็บป่วย หรือประสบอันตรายทั้งในและนอกเวลาทำงาน การคลอดบุตร ทูพพลภาพ การว่างงาน ชราภาพ และเสียชีวิต เงินดังกล่าว ได้แก่ เงินสมทบกองทุนการประกันสังคม กองทุนเงินทดแทน กองทุนสำรองเลี้ยงชีพ การประกันสุขภาพ เป็นต้น

#### 8. ค่าใช้จ่ายทั้งสิ้น

หมายถึง ค่าใช้จ่ายรวมทั้งสิ้นที่สถานประกอบการใช้จ่ายไปในการดำเนินงานในระหว่าง มกราคม - ธันวาคม 2554 ซึ่งประกอบด้วย

1) ค่าซื้อสินค้าเพื่อการจำหน่ายและหรือให้บริการ หมายถึง มูลค่าซื้อสินค้าหรือวัสดุประกอบรวมค่าภาษีต่าง ๆ และค่าใช้จ่ายต่าง ๆ ที่เกิดขึ้นในการจัดซื้อสินค้า

2) ค่าใช้จ่ายอื่น ๆ ในการดำเนินกิจการ หมายถึง ค่าใช้จ่ายนอกเหนือจากค่าซื้อสินค้าเพื่อการจำหน่ายและหรือให้บริการ และค่าตอบแทนแรงงาน ค่าใช้จ่ายอื่น ๆ ในการดำเนินกิจการ ได้แก่ ค่าเช่าที่ดิน อาคาร ยานพาหนะ เครื่องจักรและอุปกรณ์ ค่าซ่อมแซมสินทรัพย์ถาวร ค่าน้ำมันเชื้อเพลิง ค่าไฟฟ้า ค่าน้ำประปา ค่าภาษีอื่น ๆ และค่าใช้จ่ายอื่น ๆ เช่น ค่าไปรษณีย์โทรเลข ค่าโทรศัพท์ ค่าเครื่องเขียนแบบพิมพ์ ค่าทำบัญชี ค่าดอกเบี้ยจ่าย ขาดทุนจากการเปลี่ยนแปลงอัตราแลกเปลี่ยนฯ หนี้สูญ ค่าโฆษณา ค่าเบี้ยประกันภัย เป็นต้น

#### 9. มูลค่าสินค้าและวัสดุประกอบคงเหลือ

หมายถึง มูลค่าสินค้าและวัสดุประกอบต่าง ๆ ของสถานประกอบการ ที่ยังคงเหลืออยู่โดยไม่คำนึงว่าจะเก็บอยู่ ณ ที่ใดก็ตาม

1) มูลค่าสินค้าและวัสดุประกอบคงเหลือต้นปี หมายถึง มูลค่าของสินค้าและวัสดุประกอบที่เหลือมาจากปีก่อน เมื่อ 1 มกราคม 2554

2) มูลค่าสินค้าและวัสดุประกอบคงเหลือปลายปี หมายถึง มูลค่าของสินค้าและวัสดุประกอบที่เหลืออยู่ เมื่อ 31 ธันวาคม 2554

#### 10. ส่วนเปลี่ยนแปลงของสินค้าและวัสดุประกอบคงเหลือ

หมายถึง มูลค่าของผลต่างระหว่างสินค้า และวัสดุประกอบคงเหลือปลายปี และต้นปี 2554 (มูลค่าปลายปี - มูลค่าต้นปี)

#### 11. รายรับทั้งสิ้นของสถานประกอบการ

หมายถึง จำนวนเงินทั้งสิ้นที่ได้จากการประกอบธุรกิจในรอบปี 2554 เช่น รายรับจากการขายสินค้า รายรับจากการประกอบธุรกิจโรงแรมและภัตตาคาร รายรับจากการให้บริการและค่านายหน้า โดยไม่คำนึงถึงเวลาหรือวิธีการชำระเงินจากผู้ซื้อ ทั้งนี้รวมถึงมูลค่าขายจากการให้เช่าซื้อและการขายผ่อนชำระ และการขายสินค้าที่นำไปฝากให้สถานประกอบการอื่นขายด้วย นอกจากนี้ยังหมายถึงรายรับจากการให้เช่าสินทรัพย์ถาวร เงินปันผลรับ ดอกเบี้ยรับ กำไรจากอัตราแลกเปลี่ยนฯ และอื่นๆ ทั้งนี้ไม่รวมค่าขายสินค้าที่สถานประกอบการอื่นนำมาฝากขาย และส่วนลดที่สถานประกอบการลดให้แก่ผู้ซื้อ หรือผู้ให้บริการ

## 12. มูลค่าตามบัญชีของสินทรัพย์ถาวร

หมายถึง มูลค่าสุทธิของสินทรัพย์ถาวรตามบัญชี เมื่อได้หักค่าเสื่อมราคา ค่าสึกหรอตามระยะเวลาการใช้งานจนถึงวันสิ้นงวดบัญชีปี 2554 หรือ 31 ธันวาคม 2554 สินทรัพย์ถาวร ได้แก่ ที่ดิน อาคาร เครื่องจักร และเครื่องมือ ยานพาหนะ เครื่องใช้สำนักงาน เป็นต้น มูลค่าสินทรัพย์ถาวรรวมถึงมูลค่าการต่อเติมดัดแปลง และปรับปรุงในระหว่างปี เพื่อยืดอายุการใช้งาน หรือเพิ่มประสิทธิภาพการทำงาน

## 13. มูลค่าเพิ่ม

คำนวณโดย : มูลค่าเพิ่ม = รายได้จากการดำเนินงาน - ค่าใช้จ่ายชั้นกลาง

รายได้จากการดำเนินงาน	=	รายรับทั้งสิ้นของสถานประกอบการ
	หัก	รายรับจากการให้เช่าที่ดิน
		ดอกเบี้ยรับ / เงินปันผลรับ
		กำไรจากการเปลี่ยนแปลงอัตราแลกเปลี่ยนฯ
	บวก	ส่วนเปลี่ยนแปลงของสินค้าและวัสดุประกอบคงเหลือ
ค่าใช้จ่ายชั้นกลาง	=	ค่าซื้อสินค้าเพื่อการจำหน่าย และ/หรือ ให้บริการ
	บวก	ค่าใช้จ่ายอื่น ๆ ในการดำเนินกิจการ
	หัก	ดอกเบี้ยจ่าย
		หนี้สูญ
		ขาดทุนจากการเปลี่ยนแปลงอัตราแลกเปลี่ยนฯ

# คณะผู้จัดทำ CD - ROM

หน่วยงานเจ้าของเรื่อง

สำนักงานสถิติจังหวัดมุกดาหาร  
โทร. 0 4261 1558

หน่วยงานผลิตและออกแบบ

กลุ่มบูรณาการข้อมูลสถิติ  
สำนักสถิติพยากรณ์  
โทร. 0 2141 7494

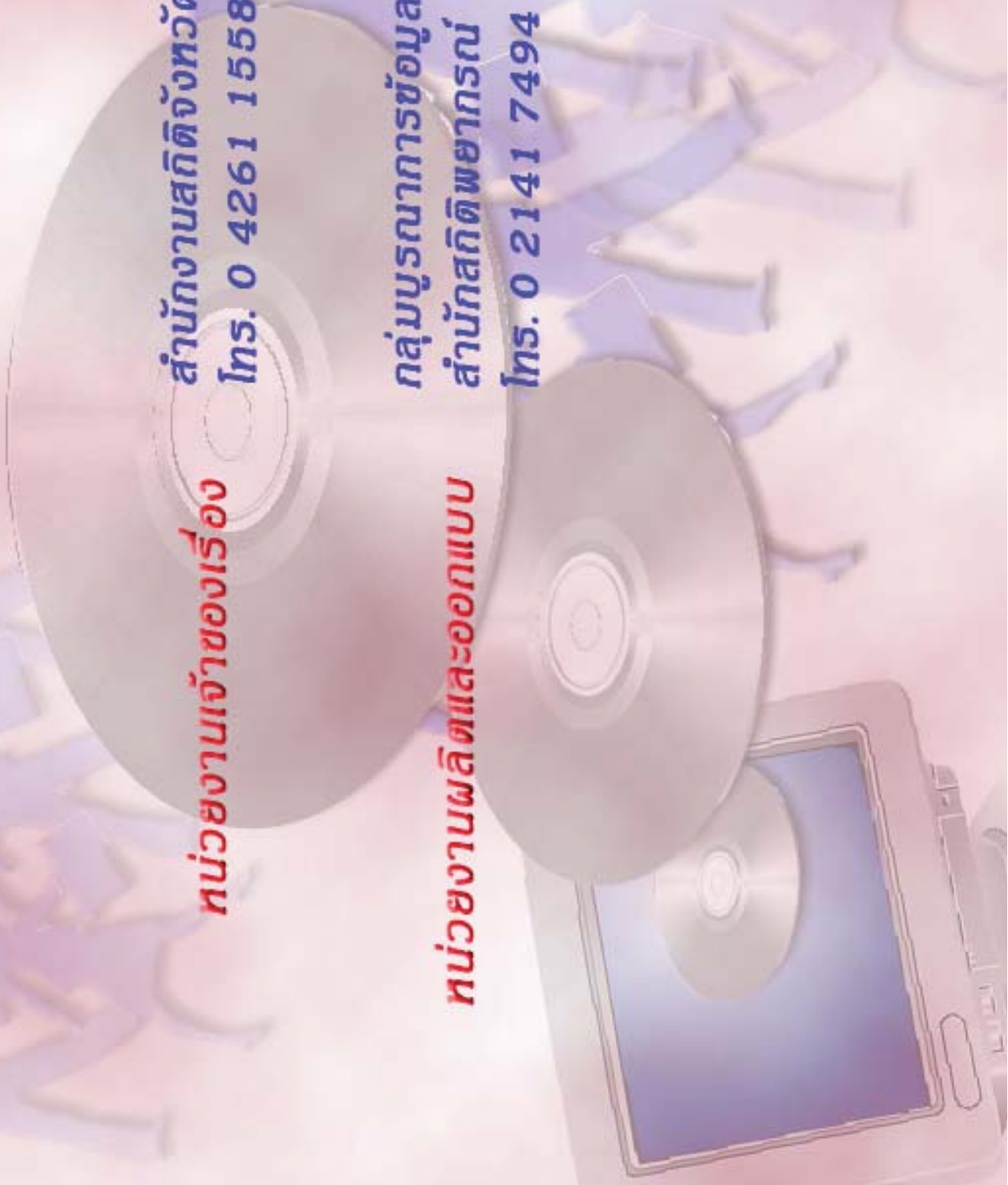

ตารางสถิติในรูปแบบ Format Excel

ตอนที่ 1 ข้อมูลการดำเนินกิจการของสถานประกอบการธุรกิจฯ  
จำแนกตามขนาดของสถานประกอบการ



## ตารางสถิติในรูปแบบ Format Excel

- ตอนที่ 1 ข้อมูลการดำเนินงานกิจการของสถานประกอบการธุรกิจฯ จำแนกตามขนาดของสถานประกอบการ
- ตาราง 1 ข้อมูลสถิติที่สำคัญของสถานประกอบการธุรกิจในปี 2554 จำแนกตามขนาดของสถานประกอบการ
- ตาราง 2 จำนวนคนทำงานของสถานประกอบการธุรกิจในปี 2554 จำแนกตามสถานภาพการทำงาน เพศ และขนาดของสถานประกอบการ
- ตาราง 3 จำนวนสถานประกอบการธุรกิจที่มีลูกจ้าง จำแนกตามจำนวนวันทำงานต่อสัปดาห์ จำนวนชั่วโมงทำงานเฉลี่ยต่อวันของลูกจ้าง และขนาดของสถานประกอบการ
- ตาราง 4 ค่าตอบแทนแรงงานของสถานประกอบการธุรกิจ ในปี 2554 จำแนกตามขนาดของสถานประกอบการ
- ตาราง 5 ค่าใช้จ่ายทั้งสิ้น มูลค่าสินค้าและวัสดุประกอบและส่วนเปลี่ยนแปลงสินค้าของสถานประกอบการธุรกิจปี 2554 จำแนกตามขนาดของสถานประกอบการ
- ตาราง 6 รายรับทั้งสิ้นของสถานประกอบการธุรกิจในปี 2554 จำแนกตามขนาดของสถานประกอบการ
- ตาราง 7 มูลค่าตามบัญชีของสินทรัพย์สถานประกอบการ ณ วันที่ 1 มกราคม 2554 จำแนกตามขนาดของสถานประกอบการ
- ตาราง 8 มูลค่าตามบัญชีของสินทรัพย์สถานประกอบการ ณ วันที่ 31 ธันวาคม 2554 จำแนกตามขนาดของสถานประกอบการ
- ตาราง 9 มูลค่าสินทรัพย์ถาวรที่เปลี่ยนแปลงของสถานประกอบการธุรกิจ ระหว่าง มกราคม – ธันวาคม 2554 จำแนกตามขนาดของสถานประกอบการ

## ตอนที่ 2 ข้อมูลการดำเนินงานของสถานประกอบการธุรกิจฯ จำแนกตามหมวดย่อยธุรกิจ

## ตารางสถิติในรูปแบบ Format Excel

- ตอนที่ 2** ข้อมูลการดำเนินงานกิจการของสถานประกอบการธุรกิจฯ จำแนกตามหมวดย่อยธุรกิจ
- ตาราง 1** ข้อมูลสถิติที่สำคัญของสถานประกอบการธุรกิจในปี 2554 จำแนกตามหมวดย่อยธุรกิจ
- ตาราง 2** จำนวนคนทำงานของสถานประกอบการธุรกิจในปี 2554 จำแนกตามสถานภาพการทำงาน เพศ และหมวดย่อยธุรกิจ
- ตาราง 3** จำนวนสถานประกอบการธุรกิจที่มีลูกจ้าง จำแนกตามจำนวนวันทำงานต่อสัปดาห์ จำนวนชั่วโมงทำงานเฉลี่ยต่อวันของลูกจ้าง และหมวดย่อยธุรกิจ
- ตาราง 4** ค่าตอบแทนแรงงานของสถานประกอบการธุรกิจในปี 2554 จำแนกตามหมวดย่อยธุรกิจ
- ตาราง 5** ค่าใช้จ่ายทั้งสิ้น มูลค่าสินค้าและวัสดุประกอบและส่วนเปลี่ยนแปลงสินค้าของสถานประกอบการธุรกิจปี 2554 จำแนกตามหมวดย่อยธุรกิจ
- ตาราง 6** รายรับทั้งสิ้นของสถานประกอบการธุรกิจในปี 2554 จำแนกตามหมวดย่อยธุรกิจ
- ตาราง 7** มูลค่าตามบัญชีของสินทรัพย์สถานประกอบการ ณ วันที่ 1 มกราคม 2554 จำแนกตามหมวดย่อยธุรกิจ
- ตาราง 8** มูลค่าตามบัญชีของสินทรัพย์สถานประกอบการ ณ วันที่ 31 ธันวาคม 2554 จำแนกตามหมวดย่อยธุรกิจ
- ตาราง 9** มูลค่าสินทรัพย์ถาวรที่เปลี่ยนแปลงของสถานประกอบการธุรกิจ ระหว่าง มกราคม – ธันวาคม 2554 จำแนกตามหมวดย่อยธุรกิจ