



สำมะโนธุรกิจและอุตสาหกรรม พ.ศ. 2555

: ธุรกิจทางการค้าและธุรกิจทางการบริการ

THE 2012 BUSINESS AND INDUSTRIAL CENSUS

: TRADE AND SERVICES INDUSTRY

จังหวัดนครราชสีมา

NAKHON RATCHASIMA PROVINCE



สำนักงานสถิติแห่งชาติ

กระทรวงเทคโนโลยีสารสนเทศและการสื่อสาร

NATIONAL STATISTICAL OFFICE

MINISTRY OF INFORMATION AND COMMUNICATION TECHNOLOGY

คำนำ

บทสรุปสำหรับผู้บริหาร
สารบัญตาราง

บทที่ 1 บทนำ

- ✦ ความเป็นมา
- ✦ ขอบข่ายและคุ้มครอง
- ✦ รายการข้อมูลที่เกี่ยวข้อง
- ✦ วัตถุประสงค์
- ✦ คาบเวลาอ้างอิง
- ✦ ประโยชน์ของข้อมูล

บทที่ 2 สรุปข้อมูลที่สำคัญ

- ✦ ข้อมูลทั่วไปของสถานประกอบการธุรกิจทางการค้าและธุรกิจทางการบริการ
- ✦ ข้อมูลสถิติที่สำคัญจำแนกตามขนาดของสถานประกอบการและหมวดย่อยธุรกิจ

สารบัญตารางสถิติ

- ✦ ตอนที่ 1 ข้อมูลการดำเนินงานกิจการของสถานประกอบการธุรกิจฯ จำแนกตามขนาดของสถานประกอบการ
- ✦ ตอนที่ 2 ข้อมูลการดำเนินงานกิจการของสถานประกอบการธุรกิจฯ จำแนกตามหมวดย่อยธุรกิจ

ภาคผนวก

- ✦ ภาคผนวก ก ระเบียบวิธี
- ✦ ภาคผนวก ข คำนิยาม

คณะผู้จัดทำ CD-ROM

หน่วยงานที่เผยแพร่

ตารางสถิติในรูปแบบ Format Excel

- ✦ ตอนที่ 1 ข้อมูลการดำเนินงานกิจการของสถานประกอบการธุรกิจฯ จำแนกตามขนาดของสถานประกอบการ
- ✦ ตอนที่ 2 ข้อมูลการดำเนินงานกิจการของสถานประกอบการธุรกิจฯ จำแนกตามหมวดย่อยธุรกิจ

หน่วยงานเจ้าของเรื่อง

สำนักงานสถิติจังหวัดนครราชสีมา
โทรศัพท์ 0-4424-2985
โทรสาร 0-4425-6406
ไปรษณีย์อิเล็กทรอนิกส์ :nkrat@nso.go.th

Division-in-Charge

Nakhon Ratchasima Provincial Statistical Office
Tel. + 66 4424-2985
Fax : + 66 4425-6406
E-mail : nkrat@nso.go.th

หน่วยงานที่เผยแพร่

สำนักสถิติพยากรณ์
สำนักงานสถิติแห่งชาติ
ศูนย์ราชการเฉลิมพระเกียรติ 80 พรรษาฯ
อาคารรัฐประศาสนภักดี ชั้น 2
ถนนแจ้งวัฒนะ เขตหลักสี่
กทม. 10210
โทรศัพท์ 0 214 17498
โทรสาร 0 214 38132
ไปรษณีย์อิเล็กทรอนิกส์ binfopub@nso.go.th

Distributed by

Statistical Forecasting Bureau
National Statistical Office,
The Government Complex,
Ratthaprasasanabhakti Building, 2nd Floor
Chaeng Watthana Rd., Laksi
Bangkok 10210, THAILAND
Tel. + 66 (0) 214 17498
Fax : + 66 (0) 214 38132
E-mail : binfopub@nso.go.th
[http : // www.nso.go.th](http://www.nso.go.th)

ปีที่จัดพิมพ์

2557

Published

2014

คำนำ

เนื่องจากปัจจุบันโครงสร้างการดำเนินธุรกิจและอุตสาหกรรมของประเทศมีการเปลี่ยนแปลงไปอย่างรวดเร็ว โดยเฉพาะอุตสาหกรรมการผลิตนับเป็นกิจกรรมทางเศรษฐกิจสาขาหนึ่งที่มีบทบาทอย่างมากต่อระบบเศรษฐกิจของประเทศไทย จึงเห็นได้ว่าโครงสร้างของระบบเศรษฐกิจของประเทศไทยขึ้นอยู่กับการแข่งขันของอุตสาหกรรมค่อนข้างมาก ประกอบกับปัจจุบันมีการประกอบธุรกิจทั้งทางด้านการค้า การบริการและอุตสาหกรรมการผลิตใหม่ ๆ เกิดขึ้น รวมทั้งการประกอบอุตสาหกรรมขนาดเล็ก และอุตสาหกรรมในครัวเรือนก็มีบทบาทสำคัญต่อการเจริญเติบโตทางเศรษฐกิจโดยรวมของประเทศเพิ่มขึ้น ดังนั้นข้อมูลสถิติและสารสนเทศโครงสร้างพื้นฐานเกี่ยวกับการประกอบธุรกิจดังกล่าว จึงมีความสำคัญและจำเป็นสำหรับภาครัฐและเอกชนใช้ในการกำหนดนโยบายและวางแผนพัฒนาด้านเศรษฐกิจและอุตสาหกรรมทั้งในระดับประเทศ และระดับจังหวัด เพื่อเพิ่มศักยภาพการแข่งขันในเวทีการค้าโลก สำนักงานสถิติแห่งชาติ ซึ่งเป็นหน่วยงานที่รับผิดชอบในการจัดเก็บข้อมูลทั้งทางด้านเศรษฐกิจ และสังคมของประเทศ จำเป็นจะต้องจัดหาข้อมูลสถิติที่เกี่ยวข้อง เพื่อให้ประเทศไทยมีข้อมูลสถิติพื้นฐานที่สำคัญ จึงกำหนดให้มีการจัดทำสำมะโนธุรกิจและอุตสาหกรรม พ.ศ. 2555 ขึ้นเพื่อให้ทุกภาคส่วนสามารถนำข้อมูลไปใช้ประโยชน์ร่วมกัน

รายงานฉบับนี้เป็นรายงานผลจากการเก็บรวบรวมข้อมูลรายละเอียดการประกอบกิจการของสถานประกอบการธุรกิจทางการค้าและธุรกิจทางการบริการ ซึ่งดำเนินการเก็บรวบรวมข้อมูลในช่วงเดือนพฤษภาคม - สิงหาคม 2555 ข้อมูลที่นำเสนอเป็นผลการดำเนินการในรอบปี 2554 (1 มกราคม - 31 ธันวาคม 2554) ของสถานประกอบการธุรกิจทุกแห่ง ที่ตั้งอยู่ในจังหวัดนครราชสีมา

ผลจากสำมะโนธุรกิจและอุตสาหกรรม พ.ศ. 2555 พบว่า สถานประกอบการธุรกิจในจังหวัดนครราชสีมา มีจำนวนทั้งสิ้น 59,437 แห่ง ส่วนใหญ่ หรือร้อยละ 99.2 เป็นสถานประกอบการที่มีคนทำงาน 1-15 คน และธุรกิจที่สำคัญได้แก่ การขายปลีก (ยกเว้นยานยนต์และจักรยานยนต์) มีสัดส่วนสูงที่สุดร้อยละ 54.3 สำหรับคนทำงานในสถานประกอบการ มีจำนวนทั้งสิ้นประมาณ 181,643 คน ในจำนวนนี้มีการจ้างงานทั้งสิ้น 91,293 คน โดยได้รับค่าตอบแทนเฉลี่ย 92,195 บาท ต่อคนต่อปี ส่วนรายได้จากการดำเนินงาน ค่าใช้จ่ายขั้นกลาง และมูลค่าเพิ่มของสถานประกอบการรวมทั้งสิ้นประมาณ 168,155.1 ล้านบาท 124,062.2 ล้านบาท และ 44,092.9 ล้านบาท ตามลำดับ

สำนักงานสถิติแห่งชาติ ใคร่ขอขอบคุณผู้ประกอบการและผู้เกี่ยวข้องทุกฝ่ายที่ได้ให้ความร่วมมือในการให้ข้อมูล ซึ่งเป็นผลให้การปฏิบัติงานครั้งนี้ สำเร็จลุล่วงไปด้วยดี ซึ่งข้อมูลที่ได้จะเป็นประโยชน์สำหรับผู้ใช้อข้อมูลทั้งภาครัฐบาล และภาคเอกชนต่อไป

บทสรุปสำหรับผู้บริหาร

สำนักงานสถิติแห่งชาติได้จัดทำสำมะโนธุรกิจทางการค้าและธุรกิจทางการบริการ มาแล้ว 3 ครั้ง ในปี 2509 2531 และ 2545 และจัดทำสำมะโนอุตสาหกรรม มาแล้ว 3 ครั้ง เช่นกันในปี 2507 2540 และ 2550 โดยในปี 2555 ครบรอบ 10 ปีการทำสำมะโนธุรกิจทางการค้าและธุรกิจทางการบริการ และครบรอบ 5 ปี การทำสำมะโนอุตสาหกรรม สำนักงานสถิติแห่งชาติ จึงได้บูรณาการการจัดทำสำมะโนดังกล่าวไปพร้อมกันภายใต้ ชื่อ “โครงการสำมะโนธุรกิจ และ อุตสาหกรรม พ.ศ. 2555” โดยมีวัตถุประสงค์เพื่อเก็บรวบรวมข้อมูลพื้นฐานที่สำคัญทางด้านธุรกิจทางการค้า และธุรกิจทางการบริการ และ อุตสาหกรรมการผลิตที่แสดงให้เห็นถึงโครงสร้าง ทั้งในด้าน จำนวนการกระจายตัวและผลการประกอบการ ในรอบปี สำหรับข้อมูลเรื่องจำนวน และการกระจายตัวของสถาน ประกอบการต่างๆ นั้นได้นำเสนอไปแล้วในรายงานผลสำมะโน ธุรกิจและอุตสาหกรรมฉบับที่จัดทำขึ้นเพื่อเสนอผลการนับจด ข้อมูลของสถานประกอบการทุกแห่งทั่วประเทศ

การทำสำมะโนธุรกิจและอุตสาหกรรม พ.ศ. 2555 ในขั้นตอนการแจงนับหรือการเก็บรวบรวมข้อมูลรายละเอียดได้กำหนดระเบียบวิธี ทางสถิติ โดยสถาน-ประกอบการ ที่มีคนทำงาน 1- 10 คน ทำการสำรวจด้วยตัวอย่าง ส่วนสถานประกอบการที่มีคนทำงาน 11 คนขึ้นไป จะทำการเก็บรวบรวมข้อมูลทุกแห่ง แต่อย่างไรก็ตามข้อมูลที่ได้รับตอบกลับนั้นไม่ครบถ้วนจึงต้องทำการประมาณค่าข้อมูลสถานประกอบการที่มีคนทำงาน 11 คนขึ้นไป ตามระเบียบวิธีทางสถิติ

สำหรับรายงานผลฉบับนี้ เป็นผลที่ได้จากการแจงนับเพื่อเก็บรวบรวมข้อมูล รายละเอียดของสถานประกอบการธุรกิจทางการค้าและธุรกิจทางการบริการ ที่ตั้งอยู่ในจังหวัดนครราชสีมา โดยดำเนินธุรกิจตามการจัดประเภทมาตรฐานอุตสาหกรรมประเทศไทย ปี 2552 (Thailand Standard Industrial Classification : TSIC-2009) ได้แก่ การขายส่ง การขายปลีก ที่พักรวม การบริการอาหาร

และเครื่องดื่ม ข้อมูลข่าวสารและการสื่อสาร กิจกรรมอสังหาริมทรัพย์ กิจกรรมทางวิชาชีพ วิทยาศาสตร์และเทคนิค กิจกรรมการบริหาร และการบริการสนับสนุน ศิลปะความบันเทิง และนันทนาการ และกิจกรรมการบริการอื่น ๆ ข้อมูลที่นำเสนอเป็นผลการดำเนินการในรอบปี 2554 สรุปดังนี้

1.จำนวนสถานประกอบการ จำแนกตามหมวดย่อยธุรกิจ

จากการทำสำมะโนธุรกิจและอุตสาหกรรม พบว่ามีสถานประกอบการธุรกิจ ที่ตั้งอยู่ในจังหวัดนครราชสีมา จำนวน 59,437 แห่ง ในจำนวนนี้ส่วนใหญ่หรือร้อยละ 54.3 ประกอบธุรกิจการขายปลีก (ยกเว้นยานยนต์ และจักรยานยนต์)รองลงมาประกอบธุรกิจที่พักแรมการบริการอาหารและเครื่องดื่ม ร้อยละ 14.1 กิจกรรมการบริการอื่น ๆ ร้อยละ 11.0 การขายส่ง และการขายปลีก การซ่อมยานยนต์ และจักรยานยนต์ ร้อยละ 9.8 สำหรับธุรกิจนอกเหนือจากที่กล่าวข้างต้น แต่ละหมวดมีสัดส่วนไม่เกินร้อยละ 5.0 (แผนภูมิ ก)

แผนภูมิ ก ร้อยละของสถานประกอบการธุรกิจ จำแนกตามหมวดย่อยธุรกิจ

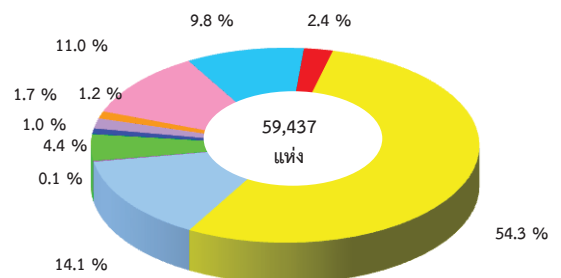

- หมวดย่อย 45 การขายส่ง และการขายปลีก การซ่อมยานยนต์ และจักรยานยนต์
- หมวดย่อย 46 การขายส่ง (ยกเว้นยานยนต์และจักรยานยนต์)
- หมวดย่อย 47 การขายปลีก (ยกเว้นยานยนต์และจักรยานยนต์)
- หมวดย่อย 55-56 ที่พักรวม การบริการอาหารและเครื่องดื่ม
- หมวดย่อย 59-60, 62-63 ข้อมูลข่าวสาร และการสื่อสาร
- หมวดย่อย 68 กิจกรรมอสังหาริมทรัพย์
- หมวดย่อย 69-74 กิจกรรมทางวิชาชีพ วิทยาศาสตร์ และเทคนิค
- หมวดย่อย 77-82 กิจกรรมการบริหารและการบริการสนับสนุน
- หมวดย่อย 90,92-93 ศิลปะความบันเทิง และนันทนาการ
- หมวดย่อย 95-96 กิจกรรมการบริการอื่น ๆ

2. ขนาดของสถานประกอบการ

พบว่าสถานประกอบการ ในจังหวัดนครราชสีมา ส่วนใหญ่เป็นสถานประกอบการที่มีคนทำงาน 1-15 คน จำนวน 58,939 แห่ง หรือร้อยละ 99.2 สถานประกอบการที่มีคนทำงานมากกว่า 15 คน มีเพียงร้อยละ 0.8 หรือมีจำนวน 498 แห่ง ในจำนวนนี้เป็นสถานประกอบการที่มีคนทำงาน 16-25 คน มีจำนวน 227 แห่ง สถานประกอบการที่มีคนทำงาน 31-50 คนมีจำนวน 109 แห่ง ส่วนสถานประกอบการที่มีคนทำงาน 51-200 คน และ 26-30 คน มีจำนวน 95 แห่ง และ 51 แห่ง ตามลำดับ ส่วนสถานประกอบการที่มีคนทำงานมากกว่า 200 คน มีจำนวนเพียง 16 แห่ง (แผนภูมิ ข)

แผนภูมิ ข จำนวนสถานประกอบการธุรกิจฯ จำแนกตามขนาดของสถานประกอบการ (จำนวนคนทำงาน)

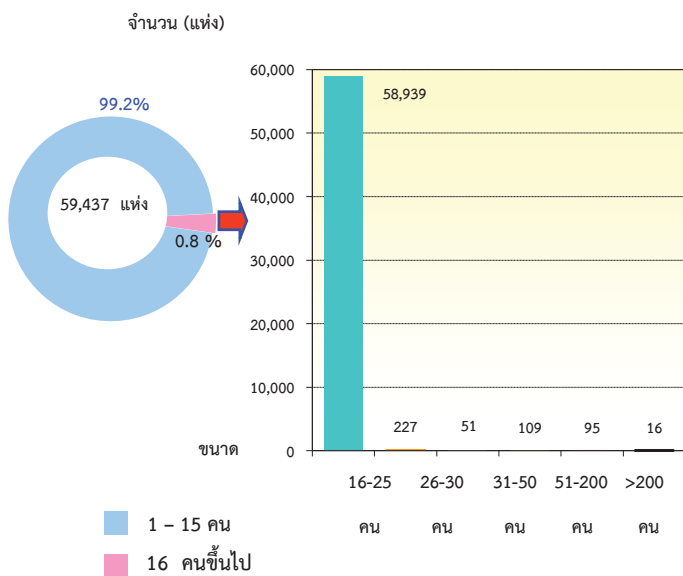

3. รูปแบบการจัดตั้งตามกฎหมาย

สถานประกอบการธุรกิจส่วนใหญ่หรือร้อยละ 87.8 มีการจัดตั้งในรูปแบบที่เป็นส่วนบุคคล หรือห้างหุ้นส่วนที่ไม่เป็นนิติบุคคล ส่วนที่มีรูปแบบเป็นห้างหุ้นส่วนจำกัด ห้างหุ้นส่วนสามัญนิติบุคคลและ บริษัทจำกัด บริษัทจำกัด (มหาชน)มีสัดส่วนประมาณร้อยละ 2.7 และร้อยละ 2.6 ตามลำดับ สำหรับสถานประกอบการที่มีรูปแบบเป็นส่วนราชการ รัฐวิสาหกิจ สหกรณ์และอื่น ๆ มีประมาณร้อยละ 6.9 (แผนภูมิ ค)

แผนภูมิ ค ร้อยละของสถานประกอบการธุรกิจฯ จำแนกตามรูปแบบการจัดตั้งตามกฎหมาย

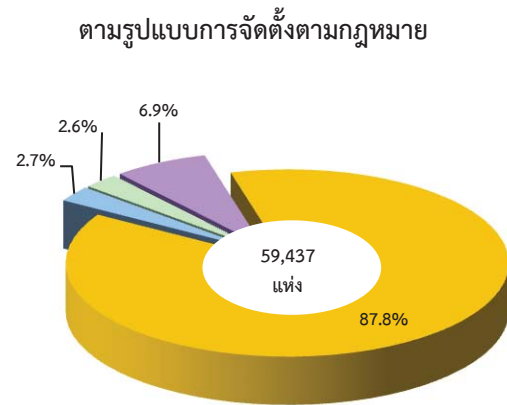

4. รูปแบบการจัดตั้งทางเศรษฐกิจ

สถานประกอบการธุรกิจในจังหวัดนครราชสีมา ที่พบส่วนใหญ่ร้อยละ 97.6 เป็นสำนักงานแห่งเดียวไม่มีสำนักงานใหญ่หรือสาขาอยู่ที่ใด ที่เหลือร้อยละ 1.8 เป็นสำนักงานสาขาและอีกร้อยละ 0.6 เป็นสำนักงานใหญ่

5. ระยะเวลาในการดำเนินกิจการ

สถานประกอบการธุรกิจส่วนใหญ่ ร้อยละ 35.6 ดำเนินกิจการน้อยกว่า 5 ปี ที่ดำเนินกิจการระหว่าง 5-9 ปีร้อยละ 26.9 ที่ดำเนินกิจการระหว่าง 10 - 19 ปี มีประมาณร้อยละ 24.4 และดำเนินกิจการระหว่าง 20-29 ปี ร้อยละ 7.6 ส่วนสถานประกอบการที่ดำเนินกิจการตั้งแต่ 30 ปีขึ้นไป มีสัดส่วนน้อยที่สุด คือประมาณร้อยละ 5.5 (แผนภูมิ ง)

แผนภูมิ ง ร้อยละของสถานประกอบการธุรกิจฯ จำแนกตามระยะเวลาในการดำเนินกิจการ

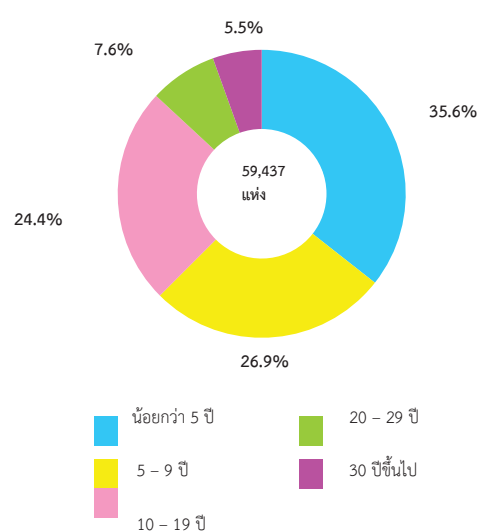

6.ทุนจดทะเบียน

สถานประกอบการธุรกิจ ในจังหวัดนครราชสีมา ที่มีทุนจดทะเบียนมี จำนวน 2,180 แห่ง หรือร้อยละ 3.8 ของจำนวนสถานประกอบการทั้งสิ้น ในจำนวนนี้ ส่วนใหญ่คือร้อยละ 91.8 มีทุนจดทะเบียนน้อยกว่า 10 ล้านบาท ที่มีทุนจดทะเบียน 10-99 ล้านบาท มีประมาณร้อยละ 7.1 สำหรับสถานประกอบการที่มี ทุนจดทะเบียนตั้งแต่ 100 ล้านบาทขึ้นไปมีเพียง ร้อยละ 1.1 ส่วนสถานประกอบการธุรกิจที่ไม่มีทุน จดทะเบียนจำนวน 55,812 แห่ง คิดเป็นร้อยละ 96.2 (แผนภูมิ จ)

แผนภูมิ จ ร้อยละของสถานประกอบการธุรกิจฯ จำแนกตามทุนจดทะเบียน

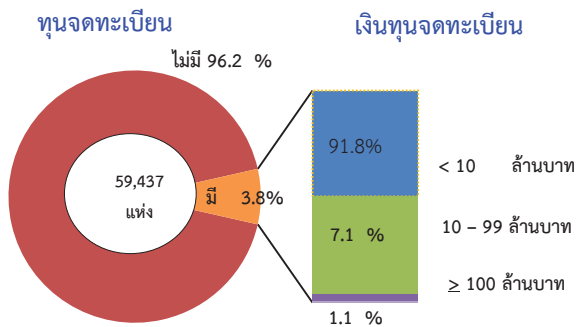

7.จำนวนคนทำงานและลูกจ้าง

เมื่อพิจารณาตามหมวดธุรกิจ พบว่าธุรกิจเกี่ยวกับการขายปลีก (ยกเว้นยานยนต์ และ จักรยานยนต์) มี จำนวนคนทำงาน และลูกจ้างมากที่สุด คือ 85,517 คน และ 31,521 คนตามลำดับ รองลงมาเป็นธุรกิจเกี่ยวกับ กิจกรรมการพักผ่อนการบริการอาหารและเครื่องดื่มโดย มีจำนวนคนทำงานจำนวน 29,860 คน และลูกจ้าง จำนวน 41,727 คน ส่วนธุรกิจที่มีจำนวนคนทำงานและ มีลูกจ้างต่ำสุด เป็นธุรกิจเกี่ยวกับกิจกรรมทางวิชาชีพ วิทยาศาสตร์ และเทคนิคคือคนทำงาน จำนวน 1,875 คน และลูกจ้างจำนวน 1,093 คน

แผนภูมิ ฉ จำนวนคนทำงานและลูกจ้าง จำแนกตาม หมวดย่อยธุรกิจ

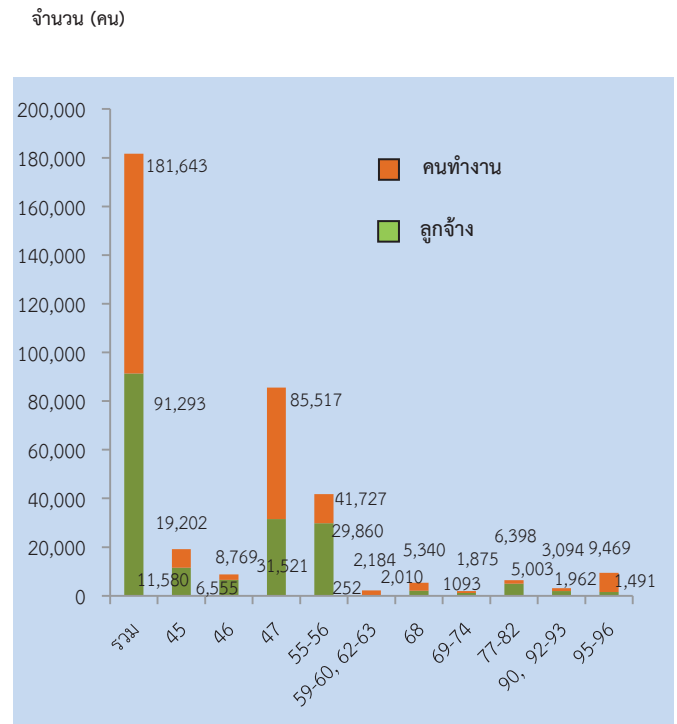

หมวดย่อย 45 การขายส่ง และการขายปลีก การซ่อมยานยนต์และจักรยานยนต์

หมวดย่อย 46 การขายส่ง (ยกเว้นยานยนต์และจักรยานยนต์)

หมวดย่อย 47 การขายปลีก (ยกเว้นยานยนต์และจักรยานยนต์)

หมวดย่อย 55-56 ที่พักแรม การบริการอาหารและเครื่องดื่ม

หมวดย่อย 59-60, 62-63 ข้อมูลข่าวสาร และการสื่อสาร

หมวดย่อย 68 กิจกรรมอสังหาริมทรัพย์

หมวดย่อย 69-74 กิจกรรมทางวิชาชีพ วิทยาศาสตร์ และเทคนิค

หมวดย่อย 77-82 กิจกรรมการบริหารและการบริการสนับสนุน

หมวดย่อย 90,92-93 ศิลปะความบันเทิง และนันทนาการ

หมวดย่อย 95-96 กิจกรรมการบริการอื่น ๆ

คนทำงาน หมายถึง เจ้าของกิจการหรือหุ้นส่วนที่ทำงานโดยไม่ได้รับ

ค่าจ้างเงินเดือน และรวมลูกจ้างที่ทำงานในสถานประกอบการ

8. ค่าตอบแทนแรงงาน

ลูกจ้างที่ปฏิบัติงานอยู่ในสถานประกอบการภารกิจที่ตั้งอยู่ในจังหวัดนครราชสีมา ได้รับค่าตอบแทนแรงงานรวมทั้งสิ้น 8.4 พันล้านบาท หรือโดยเฉลี่ย 92,195 บาทต่อคนต่อปี โดยลูกจ้างที่ปฏิบัติงานในธุรกิจกิจกรรมด้านอสังหาริมทรัพย์ได้รับค่าตอบแทนแรงงานเฉลี่ยต่อคนต่อปีสูงสุด คือ 138,503 บาท รองลงมาคือธุรกิจการขายส่ง (ยกเว้นยานยนต์ และจักรยานยนต์) ได้รับค่าตอบแทนแรงงานเฉลี่ยต่อคนต่อปี 109,704 บาท ธุรกิจการขายส่งและการขายปลีก การซ่อมยานยนต์และจักรยานยนต์ได้รับ

แผนภูมิ ข ค่าตอบแทนแรงงานของสถานประกอบการธุรกิจ

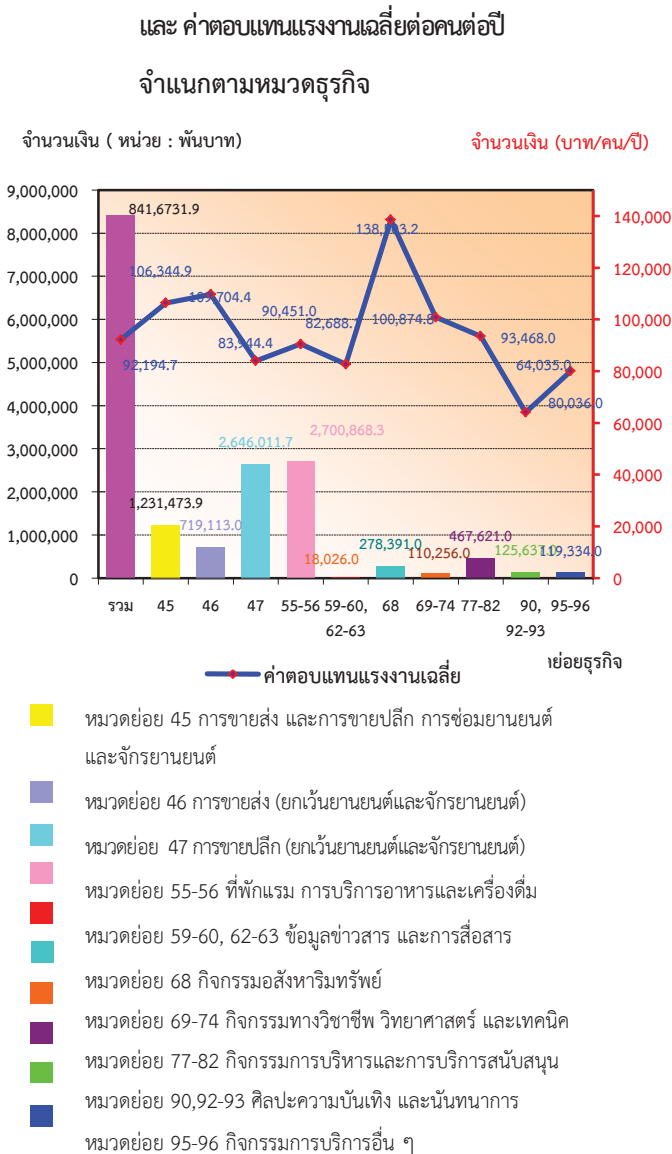

ค่าตอบแทนแรงงานเฉลี่ยต่อคนต่อปี 106,345 บาท หมวดกิจกรรมทางวิชาชีพวิทยาศาสตร์และเทคนิค ได้รับค่าตอบแทนแรงงานเฉลี่ยต่อคนต่อปี 100,878 บาท ส่วนลูกจ้างที่ปฏิบัติงานในธุรกิจกิจกรรมการบริการอื่นๆ ได้รับค่าตอบแทนแรงงานเฉลี่ยต่อคนต่อปีต่ำสุด คือ เฉลี่ยต่อคนต่อปี 80,036 บาท (แผนภูมิ ข)

9. รายได้จากการดำเนินงาน ค่าใช้จ่ายขั้นกลาง และมูลค่าเพิ่ม

การประกอบธุรกิจทางการค้าและธุรกิจทางการบริการในจังหวัดนครราชสีมา พบว่ามีมูลค่ารายได้จากการดำเนินงานรวมทั้งสิ้น 168,155.1 ล้านบาท ค่าใช้จ่ายขั้นกลาง 124,062.2 ล้านบาท และมูลค่าเพิ่มรวมทั้งสิ้น 44,092.9 ล้านบาท โดยมีสัดส่วนมูลค่าเพิ่มร้อยละ 26.2 ต่อรายได้จากการดำเนินงาน

สำหรับรายได้จากการดำเนินงานต่อสถานประกอบการมีมูลค่าประมาณ 2.8 ล้านบาท และรายได้จากการดำเนินงานต่อคนทำงานมีมูลค่า ประมาณ 925,700 บาทมูลค่าเพิ่มต่อสถานประกอบการประมาณ 741,800 บาท และมูลค่าเพิ่มต่อคนทำงาน 242,700 บาท

หากพิจารณาสถานประกอบการ ธุรกิจตาม หมวดธุรกิจ พบว่าหมวดธุรกิจการขายปลีก (ยกเว้นยานยนต์ และจักรยานยนต์) มีรายได้จากการดำเนินงานสูงสุดคือมีมูลค่าประมาณ 88,498.0 ล้านบาท ส่วนหมวดธุรกิจทางด้านข้อมูลข่าวสาร และการสื่อสารมีรายได้จากการดำเนินงานต่ำสุด ประมาณ 215.1 ล้านบาท ขณะที่รายได้จากการดำเนินงานต่อสถานประกอบการสูงสุดคือที่พักแรม การบริการอาหาร และเครื่องดื่ม มีมูลค่าประมาณ 40.8 ล้านบาท ส่วนรายได้จากการดำเนินงานต่อคนทำงานพบว่า ธุรกิจเกี่ยวกับการขายส่ง (ยกเว้นยานยนต์และจักรยานยนต์) มีมูลค่ารายได้จากการดำเนินงานต่อคนทำงานสูงสุด คือประมาณ 2.4 ล้านบาท

หากพิจารณาจากมูลค่าเพิ่มพบว่าหมวดธุรกิจ นอกจากนั้น พบว่าสัดส่วนของมูลค่าเพิ่มต่อรายได้ เกี่ยวกับการขายส่ง (ยกเว้นยานยนต์และจักรยานยนต์) มี จากการดำเนินงานของกิจกรรมการบริหาร และการ มูลค่าเพิ่มต่อสถานประกอบการสูงสุดคือ 3.0 ล้านบาท บริการสนับสนุนมีมูลค่ามูลค่าเพิ่มต่อรายได้ จากการ รองลงมา คือหมวดธุรกิจเกี่ยวกับข้อมูลข่าวสารและ การ ดำเนินงานสูงสุดร้อยละ 68.6 ส่วนกิจกรรมทาง สื่อสาร มีมูลค่าเพิ่มต่อสถานประกอบการสูงสุด ประมาณ วิชาชีพ วิทยาศาสตร์ และเทคนิค สัดส่วนต่ำสุด 2.3 ล้านบาท ประมาณ ร้อยละ 17.9 (ตาราง ก)

ส่วนธุรกิจที่มีมูลค่าเพิ่มต่อคนทำงานสูงสุด เป็น หมวดการขายส่ง (ยกเว้นยานยนต์และจักรยานยนต์) มีมูลค่าเพิ่มต่อคนทำงาน 483,100 บาท ส่วนหมวด ธุรกิจกิจกรรมการบริการอื่นๆ มีมูลค่าเพิ่มต่อคนทำงาน ต่ำสุด คือประมาณ 87,758 บาท

ตาราง ก รายได้จากการดำเนินงาน และมูลค่าเพิ่ม ของสถานประกอบการธุรกิจทางการค้าและธุรกิจทางการบริการ จำแนกตามหมวดย่อยธุรกิจ

หมวดย่อยธุรกิจ	รายได้จากการดำเนินงาน			มูลค่าเพิ่ม			มูลค่าเพิ่ม ต่อรายได้ฯ (ร้อยละ)
	มูลค่า (พันบาท)	ต่อสถาน- ประกอบการ (พันบาท)	ต่อ คนทำงาน (พันบาท)	มูลค่า (พันบาท)	ต่อสถาน- ประกอบ การ (พันบาท)	ต่อ คนทำงาน (พันบาท)	
รวม	168,155,059.4	2,829.1	925.7	124,062,176.5	741.8	242.7	26.2
การขายส่งและการขายปลีกการซ่อมแซม ยานยนต์และรถจักรยานยนต์	33,099,277.0	5,663.8	1,723.7	6,698,680.6	1,146.2	348.9	20.2
การขายส่ง (ยกเว้นยานยนต์และจักรยานยนต์)	20,767,415.3	14,770.6	2,368.3	4,235,884.3	3,012.7	483.1	20.4
การขายปลีก (ยกเว้นยานยนต์ และ จักรยานยนต์)	88,497,962.5	2,741.4	1,034.9	21,423,236.7	663.6	250.5	24.2

ตาราง ก รายได้จากการดำเนินงาน และมูลค่าเพิ่ม ของสถานประกอบการธุรกิจทางการค้าและธุรกิจทางการบริการ

จำแนกตามหมวดย่อยธุรกิจ (ต่อ)

หมวดย่อยธุรกิจ	รายได้จากการดำเนินงาน			มูลค่าเพิ่ม			มูลค่าเพิ่มต่อรายได้ฯ (ร้อยละ)
	มูลค่า (พันบาท)	ต่อสถาน-ประกอบ การ (พันบาท)	ต่อคนทำงาน (พันบาท)	มูลค่า (พันบาท)	ต่อสถาน-ประกอบ การ (พันบาท)	ต่อ คนทำงาน (พันบาท)	
ที่พักแรม การบริการอาหารและ เครื่องดื่ม	17,736,273.3	40,867.0	425.1	7,132,421.9	851.1	170.9	40.2
ข้อมูลข่าวสาร และการสื่อสาร	215,174.0	5,379.4	853.9	92,800	2,320.0	368.3	43.1
กิจกรรมอสังหาริมทรัพย์	3,077,291.9	1,184.0	576.3	1,986,143.5	764.2	371.9	64.5
กิจกรรมทางวิชาชีพ วิทยาศาสตร์และเทคโนโลยี	2,306,232.1	13,254.2	1,230.0	412,704.0	685.6	220.1	17.9
กิจกรรมการบริหารและการ บริการสนับสนุน	1,338,798.0	1,308.7	209.3	917,929.0	897.3	296.7	68.6
ศิลปะความบันเทิง และ นันทนาการ	753,992.7	2,751.8	243.7	362,100.4	481.5	185.0	48.0
กิจกรรมการบริการอื่น ๆ	1,701,441.1	1,626.6	179.7	830,982.8	127.7	87.8	48.8

10. สรุปและข้อเสนอแนะ

ผลจากการสำมะโนธุรกิจและอุตสาหกรรม พ.ศ. 2555 ของธุรกิจทางการค้าและธุรกิจทางการบริการ พบว่า มีสถานประกอบการธุรกิจที่ตั้งอยู่ในจังหวัด นครราชสีมา จำนวนทั้งสิ้น 59,437 แห่ง ส่วนใหญ่ หรือร้อยละ 99.2 เป็นสถานประกอบการที่มี คนทำงาน 1-15 คน ธุรกิจสำคัญได้แก่การขายปลีก (ยกเว้นยานยนต์และจักรยายนต์) มีประมาณ

ร้อยละ 54.3 คน มีการจ้างงานทั้งสิ้น 91,293 คน ค่าตอบแทนเฉลี่ยของลูกจ้างต่อคนต่อปี ประมาณ 92,195 บาท สำหรับรายได้จากการดำเนินงาน ค่าใช้จ่ายชั้นกลาง และ มูลค่าเพิ่มมีมูลค่าทั้งสิ้น 168,155.1 ล้านบาท 124,062.2 ล้านบาท และ 44,092.9 ล้านบาท ตามลำดับ

สารบัญตาราง

- ตาราง ก** จำนวนและร้อยละของสถานประกอบการธุรกิจฯ จำแนกตามลักษณะของสถานประกอบการ
- ตาราง ข** จำนวนและร้อยละของสถานประกอบการธุรกิจฯ จำแนกตามหมวดย่อยธุรกิจ
- ตาราง ค** จำนวนและร้อยละของพนักงาน ลูกจ้าง และค่าตอบแทนแรงงาน จำแนกตามขนาดของสถานประกอบการ และหมวดย่อยธุรกิจ
- ตาราง ง** รายรับ ค่าใช้จ่าย มูลค่าเพิ่ม และมูลค่าเพิ่มต่อรายรับ จำแนกตามขนาดของสถานประกอบการ และหมวดย่อยธุรกิจ
- ตาราง จ** รายรับและมูลค่าเพิ่มเฉลี่ยต่อสถานประกอบการและต่อพนักงาน จำแนกตามขนาดของสถานประกอบการ และหมวดย่อยธุรกิจ

บทที่ 1

บทนำ

1.1 ความเป็นมา

สำนักงานสถิติแห่งชาติได้จัดทำสำมะโนธุรกิจทางการค้าและธุรกิจทางการบริการ และสำมะโนอุตสาหกรรมทุก 10 ปี ตามข้อเสนอแนะขององค์การสหประชาชาติ เพื่อให้ประเทศมีข้อมูลพื้นฐานที่สำคัญทางด้านธุรกิจทางการค้า ธุรกิจทางการบริการ และอุตสาหกรรมการผลิตมาอย่างต่อเนื่อง โดยสำมะโนธุรกิจทางการค้าและธุรกิจทางการบริการได้จัดทำมาแล้ว 3 ครั้งในปี 2509 2531 และ 2545 โดยสำมะโนอุตสาหกรรมจัดทำมาแล้ว 3 ครั้งเช่นกัน ในปี 2507 2540 และ 2550 สำหรับในปี 2555 จะครบรอบ 10 ปี การจัดทำสำมะโนธุรกิจทางการค้าและธุรกิจทางการบริการ

สืบเนื่องมาจากปัจจุบันโครงสร้างด้านเศรษฐกิจมีการเปลี่ยนแปลงรวดเร็วมากตามที่กล่าวมาแล้ว ทำให้หน่วยงานหลักด้านเศรษฐกิจของประเทศ คือ กระทรวงอุตสาหกรรม (สำนักงานเศรษฐกิจอุตสาหกรรม) สำนักงานคณะกรรมการพัฒนาการเศรษฐกิจและสังคมแห่งชาติ ธนาคารแห่งประเทศไทย และกระทรวงพาณิชย์มีความจำเป็นต้องใช้ข้อมูลที่ทันสมัยเพื่อใช้ในการวิเคราะห์และติดตามสถานการณ์ด้านเศรษฐกิจของประเทศและภูมิภาค จึงขอให้สำนักงานสถิติแห่งชาติจัดทำข้อมูลสำมะโนอุตสาหกรรมจากทุก 10 ปี เป็นจัดทำทุก 5 ปี ประกอบกับปัจจุบันประเทศต่างๆ ส่วนใหญ่ได้มีการจัดทำสำมะโนด้านเศรษฐกิจทุก 5 ปี

ดังนั้น สำนักงานสถิติแห่งชาติ จึงได้วางแผนปรับการจัดทำสำมะโนอุตสาหกรรม เป็นประจำทุก 5 ปี โดยจะเริ่มดำเนินการในปี 2555 โดย บูรณาการดำเนินการไปพร้อมกับการสำมะโนธุรกิจทางการค้า และธุรกิจทางการบริการ ในปี 2555

สำหรับการเก็บรวบรวมข้อมูลแบ่งเป็น 2 ขั้นตอนคือ ขั้นการเก็บรวบรวมข้อมูลพื้นฐานของสถานประกอบการทุกประเภทและ

ขั้นการเก็บรวบรวมข้อมูล รายละเอียดของสถานประกอบการเฉพาะสถานประกอบการที่ประกอบธุรกิจทางการค้าธุรกิจทางการบริการและอุตสาหกรรมการผลิต

1.2 วัตถุประสงค์

การเก็บรวบรวมข้อมูลรายละเอียดของสถานประกอบการ มีวัตถุประสงค์ดังนี้

1.2.1

เพื่อเก็บรวบรวมข้อมูลพื้นฐานเกี่ยวกับการประกอบธุรกิจของสถานประกอบการ เช่น จำนวนประเภทธุรกิจ และขนาดของสถานประกอบการ จำนวนคนทำงาน ลูกจ้าง ค่าตอบแทนแรงงาน ค่าใช้จ่ายในการดำเนินงาน รายรับ แหล่งเงินทุน สินทรัพย์และหนี้สินของสถานประกอบการ เป็นต้น

1.2.2

เพื่อใช้ในการจัดทำบัญชีประชาชาติ (National Account) และสร้างตารางปัจจัยการผลิตและผลผลิตของประเทศ (Input Output Table)

1.3 ขอบข่ายและคัมรวม

ขอบข่ายในการเก็บรวบรวมข้อมูล ได้แก่ สถานประกอบการทั่วประเทศที่ดำเนินกิจการเกี่ยวกับธุรกิจการค้าปลีก การค้าส่งและการบริการ ตามการจัดประเภทมาตรฐานอุตสาหกรรมประเทศไทยปี 2552 (Thailand Standard Industrial Classification : TSIC-2009)

คัมรวมสถานประกอบการที่มีที่ตั้งที่แน่นอนในทุกแห่งที่ตั้งอยู่ในเขตเทศบาลและนอกเขตเทศบาลของ จังหวัดนครราชสีมา

1.4 คาบเวลาอ้างอิง

ข้อมูลที่เก็บรวบรวมเป็นข้อมูลของสถานประกอบการที่ดำเนินกิจการในรอบ 12 เดือน (ระหว่าง 1 มกราคม ถึง 31 ธันวาคม 2554)

1.5 รายการข้อมูลที่เก็บรวบรวม

1.5.1 ข้อมูลทั่วไปของสถานประกอบการ เช่น ประเภทธุรกิจ รูปแบบการจัดตั้งตามกฎหมาย รูปแบบการจัดตั้งทางเศรษฐกิจ ระยะเวลาในการดำเนินกิจการของสถานประกอบการ ทุนจดทะเบียนและการมีต่างประเทศร่วมลงทุนหรือถือหุ้น เป็นต้น

1.5.2 คนทำงาน ลูกจ้าง และค่าตอบแทนแรงงาน

1.5.3 ค่าใช้จ่ายของสถานประกอบการ

1.5.4 รายรับของสถานประกอบการ

1.5.5 แหล่งเงินทุนของสถานประกอบการ

1.5.6 สินทรัพย์และหนี้สินของสถานประกอบการ

1.5.7 ผลกระทบจากอุทกภัยต่อสถานประกอบการในปี 2554

1.5.8 ความคิดเห็นและข้อเสนอแนะของสถานประกอบการ

1.6 ประโยชน์ของข้อมูล

1.6.1 ใช้ในการวางแผนพัฒนาเศรษฐกิจของประเทศให้มีประสิทธิภาพ กำหนดนโยบายและทิศทางการพัฒนาเศรษฐกิจในระดับประเทศและระดับท้องถิ่น การจัดทำแผนส่งเสริมวิสาหกิจ ขนาดกลาง และขนาดย่อม (SMEs) จัดทำบัญชีประชาชาติเพื่อกำหนดทิศทางการขยายตัวทางเศรษฐกิจ

1.6.2 ใช้เป็นเครื่องมือสำหรับผู้ประกอบการในการวางแผนธุรกิจการตัดสินใจลงทุนการขยายกิจการขยายสาขา ซึ่งก่อให้เกิดการจ้างงานเพิ่มขึ้น นอกจากนี้ยังสามารถใช้ข้อมูลพิจารณาเปรียบเทียบกับกิจการอื่นๆ เพื่อให้ธุรกิจประสบความสำเร็จ ซึ่งเป็นผลทำให้การเจริญเติบโตทางด้านเศรษฐกิจ ในประเทศโดยรวมดีขึ้น

1.6.3 ใช้ในการพิจารณาประกอบการตัดสินใจในการลงทุนการศึกษาวิเคราะห์เชิงลึกในธุรกิจที่อยู่ในความสนใจและเรื่องที่เกี่ยวข้อง

บทที่ 2 สรุปข้อมูลที่สำคัญ

2.1 ข้อมูลทั่วไปของสถานประกอบการธุรกิจทางการค้า

และธุรกิจทางการบริการ

2.1.1 จากการทำสำมะโนธุรกิจและอุตสาหกรรมใน รูปแบบการจัดตั้งตามกฎหมายส่วนใหญ่เป็นส่วนบุคคล จังหวัดนครราชสีมา พบว่ามีจำนวนสถานประกอบการ จำนวน 52,198 แห่ง โดยเป็นสำนักงานแห่งเดียว จำนวน 59,437 แห่ง ส่วนใหญ่เป็นธุรกิจที่มีขนาดของ จำนวน 57,992 แห่ง มีระยะเวลาในการดำเนิน คนทำงานไม่เกิน 15 คน จำนวน 58,939 คน ซึ่ง กิจการน้อยกว่า 20 ปี เป็นส่วนใหญ่

ตาราง ก จำนวนและร้อยละของสถานประกอบการธุรกิจฯ จำแนกตามลักษณะของสถานประกอบการ

ลักษณะของสถานประกอบการ	จำนวน	ร้อยละ
รวม	59,437	100.0
ขนาดของสถานประกอบการ		
1 – 15 คน	58,939	99.2
16 – 25 คน	227	0.4
26 – 30 คน	51	0.1
31 – 50 คน	109	0.2
51 – 200 คน	95	0.1
มากกว่า 200 คน	16	-
รูปแบบการจัดตั้งตามกฎหมาย		
ส่วนบุคคล	52,198	87.8
ห้างหุ้นส่วนจำกัด ห้างหุ้นส่วนสามัญนิติบุคคล	1,604	2.7
บริษัทจำกัด บริษัทจำกัด (มหาชน)	1,543	2.6
ส่วนราชการ รัฐวิสาหกิจ สหกรณ์ อื่น ๆ	4,092	6.9
รูปแบบการจัดตั้งทางเศรษฐกิจ		
สำนักงานแห่งเดียว	57,992	97.6
สำนักงานใหญ่	362	0.6
สำนักงานสาขา	1,083	1.8
ระยะเวลาในการดำเนินกิจการ		
น้อยกว่า 5 ปี	21,169	35.6
5 – 9 ปี	15,961	26.9
10 – 19 ปี	14,527	24.4
20 – 29 ปี	4,506	7.6
ตั้งแต่ 30 ปีขึ้นไป	3,274	5.5

หมายเหตุ : - ไม่มีข้อมูล หรือข้อมูลมีค่าเป็น 0 หรือมีจำนวนเล็กน้อย

2.1.2 ขนาดของสถานประกอบการ

จากตาราง ก แสดงให้เห็นว่าจังหวัดนครราชสีมา มีจำนวนสถานประกอบการธุรกิจจำนวนทั้งสิ้น 59,437 แห่ง โดยส่วนใหญ่เป็นสถานประกอบการที่มีคนทำงาน 1-15 คน จำนวน 58,939 แห่ง หรือร้อยละ 99.2 ของสถานประกอบการทั้งสิ้น สถานประกอบการที่มีคนทำงานมากกว่า 15 คน มีเพียงร้อยละ 0.8 หรือมีจำนวน 498 แห่ง ในจำนวนนี้เป็นสถานประกอบการที่มีคนทำงาน 16-25 คน มีจำนวน 227 แห่ง หรือคิดเป็นร้อยละ 0.4 สถานประกอบการที่มีคนทำงาน 31-50 คน มีจำนวน 109 แห่ง คิดเป็นร้อยละ 0.2 ส่วนสถานประกอบการที่มีคนทำงาน 51-200 คน และ 26-30 คน มีจำนวน 95 แห่ง และ 51 แห่ง หรือคิดเป็นร้อยละ 0.1 และ 0.1 ตามลำดับ ส่วนสถานประกอบการที่มีคนทำงานมากกว่า 200 คน มีจำนวนเพียง 16 แห่ง

2.1.3 รูปแบบการจัดตั้งตามกฎหมาย

สถานประกอบการธุรกิจส่วนใหญ่ร้อยละ 87.8 หรือจำนวน 52,178 แห่ง มีการจัดตั้งในรูปแบบที่เป็นส่วนบุคคลหรือห้างหุ้นส่วนที่ไม่เป็นนิติบุคคล ส่วนที่มีรูปแบบเป็นห้างหุ้นส่วนจำกัด ห้างหุ้นส่วนสามัญนิติบุคคล มีจำนวน 1,604 แห่ง บริษัทจำกัด บริษัทจำกัด (มหาชน) จำนวน 1,543 แห่ง มีสัดส่วนประมาณร้อยละ 2.7 และร้อยละ 2.6 ตามลำดับ สำหรับสถานประกอบการที่มีรูปแบบการจัดตั้งเป็นพระราชกร รัฐวิสาหกิจ สหกรณ์ และอื่น ๆ มีเพียงร้อยละ 6.9 หรือจำนวน 4,092 แห่ง

2.1.4 รูปแบบการจัดตั้งทางเศรษฐกิจ

สถานประกอบการธุรกิจในจังหวัดนครราชสีมา ที่พบส่วนใหญ่ จำนวน 57,992 แห่ง หรือร้อยละ 97.6 เป็นสำนักงานแห่งเดียวไม่มีสำนักงานใหญ่หรือสาขาอยู่ที่ใด ที่เหลือจำนวน 1,083 แห่ง หรือร้อยละ 1.8 เป็นสำนักงานสาขา และอีกจำนวน 362 แห่ง หรือร้อยละ 0.6 เป็นสำนักงานใหญ่

2.1.5 ระยะเวลาในการดำเนินการ

สถานประกอบการธุรกิจร้อยละ 35.6 หรือจำนวน 21,169 แห่ง ดำเนินกิจการน้อยกว่า 5 ปี ที่ดำเนินกิจการระหว่าง 5-9 ปีมีจำนวน 15,961 แห่ง หรือ ร้อยละ 26.9 ที่ดำเนินกิจการระหว่าง 10 - 19 ปี และ 20-29 ปี มีจำนวน 14,527 และ 4,506 แห่ง หรือประมาณร้อยละ 24.4 และ 7.6 ตามลำดับ ส่วนสถานประกอบการที่ดำเนินกิจการตั้งแต่ 30 ปีขึ้นไป มีสัดส่วนน้อยที่สุดคือประมาณร้อยละ 5.5 หรือจำนวน 3,274 แห่ง

2.1.6 หมวดย่อยธุรกิจ

เมื่อพิจารณาจำนวนสถานประกอบการจำแนกตามหมวดย่อยธุรกิจในตาราง ข แสดงให้เห็นว่าสถานประกอบการธุรกิจฯ ในจังหวัดนครราชสีมา ส่วนใหญ่ร้อยละ 54.3 หรือจำนวน 32,282 แห่งประกอบธุรกิจการขายปลีก (ยกเว้นยานยนต์และจักรยานยนต์) รองลงมาเป็นการบริการอาหารและเครื่องดื่ม และธุรกิจการขายส่งและการขายปลีก การซ่อมยานยนต์และจักรยานยนต์ ซึ่งมีสัดส่วนใกล้เคียงกันกับกิจกรรมบริการส่วนบุคคลอื่น ๆ คือ จำนวน 7,946 แห่ง จำนวน 5,844 และ 5,463 แห่ง หรือ ร้อยละ 13.4 และร้อยละ 9.8 และ 9.2 ตามลำดับ

นอกจากนี้ สถานประกอบการธุรกิจด้านอื่น ๆ ได้แก่การประกอบธุรกิจ กิจกรรมอสังหาริมทรัพย์ จำนวน 2,599 แห่ง หรือคิดเป็นร้อยละ 4.4 และการประกอบธุรกิจการขายส่ง (ยกเว้นยานยนต์และจักรยานยนต์) การซ่อมคอมพิวเตอร์และของใช้ส่วนบุคคลและของใช้ในครัวเรือน คือร้อยละ 2.3 และ 1.8 สำหรับธุรกิจในหมวดอื่น ๆ นอกเหนือจากที่กล่าวข้างต้นแต่ละหมวดมีสัดส่วนต่ำกว่าร้อยละ 1.8

ตาราง ข จำนวนและร้อยละของสถานประกอบการธุรกิจฯ จำแนกตามหมวดย่อยธุรกิจ

หมวดย่อยธุรกิจ	จำนวน	ร้อยละ
การขายส่งและการขายปลีก การซ่อมยานยนต์ และจักรยานยนต์	5,844	9.8
การขายส่ง (ยกเว้นยานยนต์และจักรยานยนต์)	1,406	2.3
การขายปลีก (ยกเว้นยานยนต์และจักรยานยนต์)	32,282	54.3
ที่พักแรม	434	0.7
การบริการอาหารและเครื่องดื่ม	7,946	13.4
การผลิตภาพยนตร์ วีดิทัศน์ และรายการโทรทัศน์ การบันทึกเสียง ลงบนสื่อ และการจัดพิมพ์จำหน่ายหรือเผยแพร่ดนตรี	15	-
การจัดผังรายการและการแพร่ภาพกระจายเสียง	16	-
การจัดทำโปรแกรมคอมพิวเตอร์ การให้คำปรึกษา เกี่ยวกับ คอมพิวเตอร์ กิจกรรมที่เกี่ยวข้อง และการบริการสารสนเทศ	9	-
กิจกรรมอสังหาริมทรัพย์	2,599	4.4
กิจกรรมทางกฎหมายและการบัญชี	174	0.3
กิจกรรมด้านสถาปัตยกรรมและวิศวกรรม รวมถึงการ ทดสอบ และการวิเคราะห์ทางเทคนิค	45	0.1
การโฆษณาและการวิจัยตลาด	184	0.3
กิจกรรมทางวิชาชีพ วิทยาศาสตร์ และเทคนิคอื่นๆ	199	0.4
กิจกรรมการให้เช่า	398	0.7
กิจกรรมการจ้างงาน	17	-
กิจกรรมของตัวแทนธุรกิจท่องเที่ยว การจัดหาเที่ยว การบริการสำรอง และกิจกรรมที่เกี่ยวข้อง	34	0.1
การบริการรักษาความปลอดภัยและการสืบสวน	24	-
กิจกรรมการบริการสำหรับอาคารและภูมิทัศน์	14	-
การบริการด้านการบริหารและสนับสนุนการดำเนินงาน ของสำนักงาน และกิจกรรมอื่นๆ ที่สนับสนุนทางธุรกิจ	536	0.9
กิจกรรมการสร้างสรรคศิลป์และความบันเทิง	274	0.5
กิจกรรมการพนันและการเสี่ยงโชค	16	-
กิจกรรมด้านการกีฬา ความบันเทิง และการนันทนาการ	462	0.8
การซ่อมคอมพิวเตอร์และของใช้ส่วนบุคคลและของใช้ในครัวเรือน	1,046	1.8
กิจกรรมบริการส่วนบุคคลอื่นๆ	5,463	9.2

หมายเหตุ: - ไม่มีข้อมูล หรือข้อมูลมีค่าเป็น 0 หรือมีข้อมูลจำนวนเล็กน้อย

2.2 ข้อมูลสถิติที่สำคัญจำแนกตามขนาดของสถานประกอบการ และหมวดย่อยธุรกิจ

2.2.1 คนทำงานและค่าตอบแทนแรงงาน

1) จำนวนคนทำงาน

ข้อมูลจำนวนคนทำงานจากตาราง ค แสดงให้เห็นว่า ในปี 2554 มีคนทำงานในสถานประกอบการธุรกิจที่ตั้งอยู่ในจังหวัดนครราชสีมาทั้งสิ้น 181,643 คน ส่วนใหญ่เป็นคนทำงานในสถานประกอบการที่มีคนทำงาน 1-15 คน จำนวน 157,565 คน หรือร้อยละ 86.7 ของจำนวนคนทำงานทั้งสิ้น

เมื่อพิจารณาตามหมวดธุรกิจ พบว่า ส่วนใหญ่เป็นคนทำงานที่ปฏิบัติงานอยู่ในธุรกิจ การขายปลีก (ยกเว้นยานยนต์และจักรยายนต์) จำนวน 85,517 คน หรือร้อยละ 47.1 รองลงมาปฏิบัติงานในธุรกิจ การบริการอาหารและเครื่องดื่ม จำนวน 36,423 คน หรือร้อยละ 20.1 ส่วนธุรกิจการขายส่ง และการขายปลีก การซ่อมยานยนต์ และ จักรยายนต์ จำนวน 19,202 คน หรือร้อยละ 10.6 สำหรับธุรกิจหมวดอื่น ๆ นอกจากที่กล่าวข้างต้นแต่ละหมวดมีสัดส่วนของคนทำงานไม่เกิน ร้อยละ 5.0

2) จำนวนลูกจ้าง

ด้านการจ้างงานพบว่าจำนวนลูกจ้างปฏิบัติงานอยู่ในสถานประกอบการทั้งสิ้น 91,293 คน โดยกว่าสามในสี่ส่วนของลูกจ้างประมาณ 67,862 คน หรือร้อยละ 74.3 ปฏิบัติงานอยู่ในสถานประกอบการที่มีคนทำงาน 1-15 คน

สำหรับการจ้างงานในแต่ละหมวดธุรกิจ พบว่ามีลูกจ้างปฏิบัติงานอยู่ในหมวดธุรกิจ การขายปลีก (ยกเว้นยานยนต์ และ จักรยายนต์) มากที่สุด ประมาณร้อยละ 34.5 รองลงมาเป็นธุรกิจบริการอาหารและเครื่องดื่มและการขายส่งและการขายปลีก การซ่อมยานยนต์และจักรยายนต์ ร้อยละ 27.4 และ 12.7 ตามลำดับ ส่วนธุรกิจการขายส่ง (ยกเว้นยานยนต์และจักรยายนต์) มีประมาณร้อยละ 7.2

สำหรับสถานประกอบการในหมวดอื่นนอกเหนือจากที่กล่าวข้างต้นแต่ละหมวดมีสัดส่วนของลูกจ้างต่ำกว่าร้อยละ 6.0

3) ค่าตอบแทนแรงงาน

ลูกจ้างที่ปฏิบัติงานในสถานประกอบการธุรกิจที่ตั้งอยู่ในจังหวัดนครราชสีมา ได้รับค่าตอบแทนแรงงานรวมทั้งสิ้น 8.4 พันล้านบาท หรือโดยเฉลี่ย 92,195 บาทต่อคนต่อปี โดยลูกจ้างที่ปฏิบัติงานอยู่ในสถานประกอบการธุรกิจที่มีจำนวนคนทำงานมากกว่า 200 คน ได้รับค่าตอบแทนแรงงานเฉลี่ยต่อคนต่อปีสูงสุดคือ 122,094 บาท รองลงมาคือ ประเภทรายการที่มีคนทำงาน 51-200 คน ได้รับค่าตอบแทนเฉลี่ยต่อคนต่อปี 118,375 บาท สำหรับลูกจ้างที่ปฏิบัติงานในกิจการที่มีคนทำงาน 1-15 คน ได้รับค่าตอบแทนเฉลี่ยต่ำสุด 85,145 บาทต่อคนต่อปี

เมื่อพิจารณาตามหมวดธุรกิจ พบว่า ลูกจ้างที่ปฏิบัติงานในกิจกรรมทางด้านการจัดทำโปรแกรมคอมพิวเตอร์ การให้คำปรึกษา เกี่ยวกับคอมพิวเตอร์ กิจกรรมที่เกี่ยวข้องและการบริการสารสนเทศ ได้รับค่าตอบแทนแรงงานเฉลี่ยต่อคนต่อปีสูงสุด คือ 179,204.5 บาท รองลงมาได้แก่ ลูกจ้างที่ปฏิบัติงานในกิจกรรมของตัวแทนธุรกิจท่องเที่ยว การจัดหาเที่ยว การบริการสำรอง และกิจกรรมที่เกี่ยวข้อง ได้รับค่าตอบแทนแรงงานเฉลี่ยต่อคนต่อปี 142,578.9 บาท รองลงมาเป็นกิจกรรมด้านอสังหาริมทรัพย์ และกิจกรรมด้านกฎหมายและการบัญชี ได้รับค่าตอบแทนแรงงานเฉลี่ยต่อคนต่อปี 138,503 บาท และ 134,775 บาท รองลงมาเป็นธุรกิจบริการสำหรับอาคารและภูมิทัศน์ โดยลูกจ้างในธุรกิจได้รับค่าตอบแทนแรงงานเฉลี่ยต่อคนต่อปี 110,471 บาทต่อปี ส่วนลูกจ้างในธุรกิจการขายส่ง (ยกเว้นยานยนต์และจักรยายนต์) และธุรกิจด้านการกีฬา ความบันเทิงและนันทนาการ โดยลูกจ้างได้รับค่าตอบแทนเฉลี่ยต่อคนต่อปีใกล้เคียงกัน คือจำนวน 109,704 บาท และ 109,471 บาท ส่วนที่เหลือได้รับค่าตอบแทนเฉลี่ยต่อคนไม่เกิน 109,000 บาทต่อปี

**ตาราง ค จำนวนและร้อยละของพนักงาน ลูกจ้าง และค่าตอบแทนแรงงาน จำแนกตามขนาดของ
สถานประกอบการ และหมวดย่อยธุรกิจ**

ขนาดของสถานประกอบการ/ หมวดย่อยธุรกิจ	จำนวน สถาน- ประกอบ การ	พนักงาน		ลูกจ้าง		ค่าตอบแทนแรงงาน	
		จำนวน	ร้อย ละ	จำนวน	ร้อยละ	มูลค่า (พันบาท)	เฉลี่ยต่อคน ต่อปี (บาท)
รวม	59,437	181,643	100.0	91,293	100.0	8,416,731.9	92,194.7
ขนาดของสถานประกอบการ							
1 - 15 คน	58,939	157,565	86.7	67,862	74.3	5,778,106.7	85,145.0
16 - 25 คน	227	4,514	2.5	4,203	4.6	416,659.6	99,133.9
26 - 30 คน	51	1,419	0.8	1,378	1.5	146,134.2	106,048.0
31 - 50 คน	109	4,213	2.3	4,105	4.5	426,430.8	103,880.8
51 - 200 คน	95	7,919	4.4	7,739	8.5	916,101.8	118,374.7
มากกว่า 200 คน	16	6,013	3.3	6,006	6.6	733,298.8	122,094.4
หมวดย่อยธุรกิจ							
การขายส่งและการขายปลีก การซ่อมยานยนต์ และจักรยานยนต์	5,844	19,202	10.6	11,580	12.7	1,231,473.9	106,344.9
การขายส่ง (ยกเว้นยานยนต์และจักรยานยนต์)	1,406	8,769	4.8	6,555	7.2	719,112.5	109,704.4
การขายปลีก (ยกเว้นยานยนต์และจักรยานยนต์)	32,282	85,517	47.1	31,521	34.5	2,646,011.7	83,944.4
ที่พักแรม	434	5,304	2.9	4,813	5.3	516,134.5	107,237.6
การบริการอาหารและเครื่องดื่ม	7,946	36,423	20.1	25,047	27.4	2,184,733.8	87,225.4
การผลิตภาพยนตร์ วิทยุทัศน์ และรายการโทรทัศน์ การบันทึกเสียง ลงบนสื่อ และการจัดพิมพ์จำหน่ายหรือเผยแพร่ดนตรี	15	138	-	125	0.1	10,079.9	80,639.2
การจัดตั้งรายการและการแพร่ภาพกระจายเสียง	16	85	-	71	0.1	4,004.0	56,394.4
การจัดทำโปรแกรมคอมพิวเตอร์ การให้คำปรึกษา เกี่ยวกับคอมพิวเตอร์ กิจกรรมที่เกี่ยวข้องและการบริการสารสนเทศ	9	29	-	22	-	3,942.5	179,204.5
กิจกรรมอสังหาริมทรัพย์	2,599	5,340	2.9	2,010	2.2	278,391.4	138,503.2
กิจกรรมทางกฎหมายและการบัญชี	174	471	0.3	254	0.3	34,232.9	134,775.2
กิจกรรมด้านสถาปัตยกรรมและวิศวกรรม รวมถึงการ ทดสอบ และการวิเคราะห์ทางเทคนิค	45	294	0.2	246	0.3	23,251.0	94,516.3
การโฆษณาและการวิจัยตลาด	184	678	0.4	432	0.5	38,371.3	88,822.5
กิจกรรมทางวิชาชีพ วิทยาศาสตร์ และเทคนิคอื่นๆ	199	432	0.2	161	0.2	14,401.0	89,447.2
กิจกรรมการให้เช่า	398	911	0.5	408	0.4	29,032.7	71,158.6
กิจกรรมการจ้างงาน	17	369	0.2	354	0.4	27,385.6	77,360.5
กิจกรรมของตัวแทนธุรกิจท่องเที่ยว การจัดหาเที่ยว การบริการสำรอง และกิจกรรมที่เกี่ยวข้อง	34	85	-	38	-	5,418.0	142,578.9
การบริการรักษาความปลอดภัยและการสืบสวน	24	3,634	2.0	3,613	4.0	341,649.5	94,561.2
กิจกรรมการบริการสำหรับอาคารและภูมิทัศน์	14	192	0.1	165	0.2	18,313.0	110,987.9
การบริการด้านการบริหารและสนับสนุนการดำเนินงาน ของสำนักงาน และกิจกรรมอื่นๆ ที่สนับสนุนทางธุรกิจ	536	1,207	0.7	425	0.5	45,822.3	107,817.2
กิจกรรมการสร้างสรรค์ศิลปะและความบันเทิง	274	1,957	1.1	1,498	1.6	75,366.7	50,311.5
กิจกรรมการพนันและการเสี่ยงโชค	16	42	-	18	-	1,446.4	80,355.6
กิจกรรมด้านการกีฬา ความบันเทิง และการนันทนาการ	462	1,095	0.6	446	0.5	48,823.9	109,470.6
การซ่อมคอมพิวเตอร์และของใช้ส่วนบุคคลและของใช้ในครัวเรือน	1,046	1,687	0.9	353	0.4	32,143.4	91,057.8
กิจกรรมบริการส่วนบุคคลอื่นๆ	5,463	7,782	4.3	1,140	1.2	87,190.5	76,482.9

หมายเหตุ : - ไม่มีข้อมูล หรือข้อมูลมีค่าเป็น 0 หรือมีข้อมูลจำนวนเล็กน้อย

2.2.2 รายได้จากการดำเนินงาน ค่าใช้จ่ายชั้นกลางและมูลค่าเพิ่ม

เมื่อพิจารณารายได้จากการดำเนินงาน ค่าใช้จ่ายชั้นกลาง และ มูลค่าเพิ่มของสถานประกอบการในจังหวัดนครราชสีมา จากตาราง พบว่า มีมูลค่ารายได้จากการดำเนินงานรวมทั้งสิ้น 168,155.1 ล้านบาท ค่าใช้จ่ายชั้นกลาง 124,062.2 ล้านบาท และมูลค่าเพิ่ม รวมทั้งสิ้น 44,092.9 ล้านบาท โดยมีสัดส่วนร้อยละ 26.2 ของรายได้จากการดำเนินงาน ซึ่งหากพิจารณาตามขนาดของสถานประกอบการ พบว่า สถานประกอบการที่มีคนทำงาน 1-15 คน มีรายได้จากการดำเนินงาน ค่าใช้จ่ายชั้นกลาง และมูลค่าเพิ่มสูงสุด คือประมาณร้อยละ 63.5 ร้อยละ 60.0 และร้อยละ 73.2 ตามลำดับ นอกจากนี้สถานประกอบการที่มีคนทำงาน 1 - 15 คน มีมูลค่าเพิ่มต่อรายได้จากการดำเนินงานสูงที่สุด ประมาณร้อยละ 30.2

ในธุรกิจแต่ละประเภทนั้น พบว่า รายได้จากการดำเนินงาน ค่าใช้จ่ายชั้นกลางและมูลค่าเพิ่มส่วนใหญ่มาจากการดำเนินธุรกิจการการขายปลีก (ยกเว้นยานยนต์ และจักรยานยนต์) มีสัดส่วนร้อยละ 52.6 ร้อยละ 54.1 และร้อยละ 48.6 ตามลำดับ รองลงมาคือธุรกิจการขายส่งและการขายปลีก การซ่อมยานยนต์และจักรยานยนต์

มีสัดส่วนของรายได้จากการดำเนินงาน ค่าใช้จ่ายชั้นกลาง และมูลค่าเพิ่มประมาณร้อยละ 19.7 ร้อยละ 21.3 และ ร้อยละ 15.2 ตามลำดับ ส่วนธุรกิจประเภทอื่น ๆ แต่ละหมวดมีสัดส่วนของรายได้จากการดำเนินงาน ค่าใช้จ่ายชั้นกลาง และมูลค่าเพิ่มค่อนข้างต่ำคือต่ำกว่าร้อยละ 15.0

หากเปรียบเทียบมูลค่าเพิ่มต่อรายได้จากการดำเนินงานในธุรกิจแต่ละประเภทพบว่าสถานประกอบการที่ดำเนินธุรกิจเกี่ยวกับการบริการรักษาความปลอดภัย และการสืบสวนมีสัดส่วนสูงสุด คือประมาณร้อยละ 91.8 รองลงมาเป็นกิจกรรมการจัดผังรายการ และการแพร่ภาพกระจายเสียง ประมาณร้อยละ 85.2 และกิจกรรมการสร้างสรรค์ศิลปะและความบันเทิง ซึ่งมีสัดส่วนประมาณร้อยละ 77.4 สำหรับกิจกรรมที่มีมูลค่าเพิ่มต่อรายได้จากการดำเนินงานต่ำที่สุดเป็นธุรกิจประเภทการพนันและการเสี่ยงโชค คือ ประมาณร้อยละ 17.7

ตาราง ง รายได้จากการดำเนินงาน ค่าใช้จ่ายชั้นกลาง มูลค่าเพิ่มและมูลค่าเพิ่มต่อรายได้จากการดำเนินงาน จำแนกตามขนาดของ สถานประกอบการและหมวดย่อยธุรกิจ

(หน่วย : พันบาท)

ขนาดของสถานประกอบการ/ หมวดย่อยธุรกิจ	รายได้จากการดำเนินงาน		ค่าใช้จ่ายชั้นกลาง		มูลค่าเพิ่ม		มูลค่าเพิ่มต่อรายได้จากการดำเนินงาน (ร้อยละ)
	มูลค่า (พันบาท)	ร้อยละ	มูลค่า (พันบาท)	ร้อยละ	มูลค่า (พันบาท)	ร้อยละ	
รวม	168,155,059.4	100.0	124,062,176.5	100.0	44,092,882.2	100.0	26.2
ขนาดของสถานประกอบการ							
1 – 15 คน	106,713,110.8	63.5	74,455,157.4	60.0	32,257,953.3	73.2	30.2
16 – 25 คน	9,649,452.7	5.7	7,759,235.1	6.3	1,890,217.6	4.3	19.6
26 – 30 คน	2,568,807.8	1.5	2,056,252.0	1.6	512,555.8	1.1	20.0
31 – 50 คน	9,604,431.1	5.7	7,764,520.2	6.3	1,839,910.9	4.1	19.2
51 – 200 คน	22,087,019.8	13.1	18,667,668.9	15.0	3,419,350.9	7.8	15.5
มากกว่า 200 คน	17,532,237.3	10.5	13,359,342.9	10.8	4,172,894.4	9.5	23.8
หมวดย่อยธุรกิจ							
การขายส่งและการขายปลีก การซ่อมยานยนต์และจักรยานยนต์	33,099,277.0	19.7	26,400,596.5	21.3	6,698,680.6	15.2	20.2
การขายส่ง (ยกเว้นยานยนต์และจักรยานยนต์)	20,767,415.3	12.4	16,531,531.1	13.3	4,235,884.3	9.6	20.4
การขายปลีก (ยกเว้นยานยนต์และจักรยานยนต์)	88,497,962.5	52.6	67,074,725.8	54.1	21,423,236.7	48.6	24.2
ที่พักแรม	2,198,505.3	1.3	1,005,878.2	0.8	1,192,627.2	2.7	54.2
การบริการอาหารและเครื่องดื่ม	15,537,768.0	9.2	9,597,973.2	7.7	5,939,794.7	13.5	38.2
การผลิตภาพยนตร์ วิทยุทัศน์ และรายการโทรทัศน์ การบันทึกเสียง ลงบนสื่อ และการจัดพิมพ์จำหน่ายหรือเผยแพร่ดนตรี	132,374.0	0.1	89,359.8	0.1	43,014.2	0.1	32.5
การจัดพิมพ์รายการและการแพร่ภาพกระจายเสียง	40,176.6	-	5,935.7	-	34,240.8	0.1	85.2
การจัดทำโปรแกรมคอมพิวเตอร์ การให้คำปรึกษาเกี่ยวกับคอมพิวเตอร์ กิจกรรมที่เกี่ยวข้องและการบริการสารสนเทศ	42,623	-	270,078	-	15,545	-	35.5
กิจกรรมอสังหาริมทรัพย์	3,077,291.9	1.8	1,091,148.4	0.9	1,986,143.5	4.5	64.5
กิจกรรมทางกฎหมายและการบัญชี	160,761.3	0.1	49,259.4	-	111,501.9	0.3	69.4
กิจกรรมด้านสถาปัตยกรรมและวิศวกรรม รวมถึงการทดสอบและการวิเคราะห์ทางเทคนิค	83,687.8	-	24,233.8	-	59,454.0	0.1	71.0
การโฆษณาและการวิจัยตลาด	537,113.1	0.3	389,063.1	0.3	148,050.1	0.3	27.6
กิจกรรมทางวิชาชีพ วิทยาศาสตร์ และเทคนิคอื่นๆ	185,871.9	0.1	92,173.9	0.1	93,698.0	0.2	50.4
กิจกรรมการให้เช่า	218,817.8	0.1	140,727.0	0.1	78,090.8	0.2	35.7
กิจกรรมการจ้างงาน	95,182.0	0.1	33,452.4	-	61,729.6	0.1	64.9
กิจกรรมของตัวแทนธุรกิจท่องเที่ยว การจัดงานเที่ยว การบริการสำรอง และกิจกรรมที่เกี่ยวข้อง	78,153	-	18,570.7	-	59,582.3	0.1	76.2
การบริการรักษาความปลอดภัยและการสืบสวน	503,322.2	0.3	41,439.4	-	461,882.8	1.0	91.8
กิจกรรมการบริการสำหรับอาคารและภูมิทัศน์	42,462.1	-	9,871.0	-	32,591.1	0.1	76.8
การบริการด้านการบริหารและสนับสนุนการดำเนินงานของสำนักงาน และกิจกรรมอื่นๆ ที่สนับสนุนทางธุรกิจ	400,860.6	0.2	176,808.7	0.1	224,052.0	0.5	55.9
กิจกรรมการสร้างสรรคดีศิลปะและความบันเทิง	174,872.4	0.1	39,590.1	-	135,282.2	0.3	77.4
กิจกรรมการพนันและการเสี่ยงโชค	89,020.1	0.1	73,231.2	0.1	15,788.9	-	17.7
กิจกรรมด้านการกีฬา ความบันเทิง และการบันเทิง	490,100.2	0.3	279,070.8	0.2	211,029.3	0.5	43.1
การซ่อมคอมพิวเตอร์และของใช้ส่วนบุคคลและของใช้ในครัวเรือน	596,112.6	0.4	376,776.5	0.4	219,336.1	0.5	36.8
กิจกรรมบริการส่วนบุคคลอื่นๆ	1,105,328.5	0.8	493,681.9	0.5	611,646.7	1.5	55.3

หมายเหตุ : - ไม่มีข้อมูล หรือข้อมูลมีค่าเป็น 0 หรือมีข้อมูลจำนวนเล็กน้อย

2.2.3 รายได้จากการดำเนินงาน และ มูลค่าเพิ่ม เฉลี่ยต่อสถานประกอบการ

จากตาราง จ แสดงให้เห็นว่าสถานประกอบการ
ธุรกิจในจังหวัดนครราชสีมา มีรายได้จากการดำเนินงาน
และมูลค่าเพิ่มเฉลี่ยต่อสถานประกอบการ ประมาณ
2.8 ล้านบาท และ 0.74 ล้านบาท ตามลำดับ

หากพิจารณาตามขนาดของสถานประกอบการ
พบว่าสถานประกอบการที่มีคนทำงานมากกว่า 200 คน
มีรายได้จากการดำเนินงานเฉลี่ยต่อสถานประกอบการสูง
ที่สุด คือ 1,095.8 ล้านบาท รองลงมาเป็นสถาน
ประกอบการที่คนทำงาน 51- 200 คน คือประมาณ
232.5 ล้านบาท และที่มีรายได้จากการดำเนินงาน
เฉลี่ยต่อสถานประกอบการต่ำสุดคือสถานประกอบการที่มี
คนทำงาน 1-15 คน คือประมาณ 1.8 ล้านบาท

หากพิจารณาจาก มูลค่าเพิ่มเฉลี่ยต่อสถาน-
ประกอบการ พบว่า สถานประกอบการที่มีคนทำงาน
มากกว่า 200 คน มีมูลค่าเพิ่มเฉลี่ยต่อสถานประกอบ-
การมากที่สุดคือประมาณ 260.8 ล้านบาท รองลงมา
เป็นสถานประกอบการที่มีคนทำงาน 51 - 200 คน
ประมาณ 35.9 ล้านบาท ขณะที่สถานประกอบการที่มี
คนทำงาน 1 - 15 คน มีมูลค่าเพิ่มเฉลี่ยต่อสถาน-
ประกอบการต่ำสุดคือประมาณ 547,300 บาท

เมื่อพิจารณาตามหมวดธุรกิจ พบว่า ธุรกิจ
การบริการรักษาความปลอดภัยและการสืบสวน
รายได้จากการดำเนินงานและมูลค่าเพิ่มเฉลี่ยต่อ
สถานประกอบการ มากที่สุดประมาณ 20.9 และ
19.2 ล้านบาท รองลงมาเป็นการขายส่ง (ยกเว้นยาน
ยนต์และจักรยายนต์) มีรายได้จากการดำเนินงาน
และมูลค่าเพิ่มเฉลี่ยต่อสถานประกอบการ ประมาณ
14.7 และ 3.0 ล้านบาท และการผลิตภาพยนตร์
วีดิทัศน์ และรายการโทรทัศน์ การบันทึกเสียง ลง
บนสื่อ และการจัดพิมพ์จำหน่ายหรือเผยแพร่ดนตรี
มีรายได้จากการดำเนินงานเฉลี่ยต่อสถาน
ประกอบการ ประมาณ 8.8 ล้านบาท สำหรับ
ธุรกิจที่ดำเนินกิจกรรมด้านอื่น ๆ ที่มีรายได้จากการ
ดำเนินงานและมูลค่าเพิ่มเฉลี่ยต่อสถานประกอบการ
ต่ำสุดคือกิจกรรมบริการส่วนบุคคลอื่นๆ ประมาณ
202,329 และ 111,962 บาท ตามลำดับ

2.2.4 รายได้จากการดำเนินงาน และ มูลค่าเพิ่ม เฉลี่ยต่อคนทำงาน

สำหรับรายได้จากการดำเนินงานและ มูลค่า
เพิ่มเฉลี่ยต่อคนทำงานพบว่าสถานประกอบการธุรกิจ
ในจังหวัดนครราชสีมา มีรายได้จากการดำเนินงาน
และมูลค่าเพิ่มเฉลี่ยต่อคนทำงาน 925,700 บาท
และ 242,700 บาท ตามลำดับ โดยสถาน-
ประกอบการที่มีคนทำงานมากกว่า 200 คน มีรายได้
จากการดำเนินงาน และมูลค่าเพิ่มเฉลี่ยต่อคนทำงาน
สูงที่สุดจำนวน 2.9 ล้านบาท และ 694,000 บาท
รองลงมาเป็นสถานประกอบการที่มีคนทำงาน 51 -
200 คน มีรายได้จากการดำเนินงาน และ มูลค่าเพิ่ม
เฉลี่ยต่อคนทำงานประมาณ 2.7 ล้านบาท และ
431,800 บาท ในขณะที่สถานประกอบการที่มี
คนทำงาน 1-15 คน มีรายได้จากการดำเนินงาน
และมูลค่าเพิ่มเฉลี่ยต่อคนทำงานประมาณ 677,300
และ 204,700 บาท

ด้านรายได้จากการดำเนินงานและ มูลค่าเพิ่ม
เฉลี่ยต่อคนทำงานในแต่ละหมวดธุรกิจ พบว่า ธุรกิจ
การขายส่ง (ยกเว้นยานยนต์และจักรยายนต์) มี
รายได้จากการดำเนินงาน และมูลค่าเพิ่มเฉลี่ยต่อ
คนทำงานประมาณ 2.4 ล้านบาท และ 483,100
บาท ตามลำดับ รองลงมาเป็นกิจกรรมการพนันและ
การเสี่ยงโชค การจัดทำโปรแกรมคอมพิวเตอร์ การให้
คำปรึกษา เกี่ยวกับคอมพิวเตอร์และกิจกรรมที่
เกี่ยวข้อง และการขายส่งและการขายปลีก การซ่อม
ยานยนต์และจักรยายนต์ ที่มีรายได้จากการ
ดำเนินงานเฉลี่ยต่อคนทำงานประมาณ 2.1 ,1.8
และ 1.7 ล้านบาท และมีมูลค่าเพิ่มเฉลี่ยต่อ
คนทำงาน คือประมาณ 375,900 , 653,900 และ
348,900 บาท

สำหรับธุรกิจที่ดำเนินกิจกรรมด้านอื่น ๆ ที่มี
รายได้จากการดำเนินงานเฉลี่ยต่อคนทำงาน และ
มูลค่าเพิ่มเฉลี่ยต่อคนทำงานต่ำสุดคือ กิจกรรมการ
สร้างสรรค์ศิลปะและความบันเทิงประมาณ 89,400
และ 69,100 บาท ตามลำดับ

ตาราง จ รายได้จากการดำเนินงานและมูลค่าเพิ่มเฉลี่ยต่อสถานประกอบการ และต่อคนทำงาน จำแนกตามขนาดของสถานประกอบการ และหมวดย่อยธุรกิจ

(หน่วย : พันบาท)

ขนาดของสถานประกอบการ / หมวดย่อยธุรกิจ	รายได้จากการดำเนินงานเฉลี่ย		มูลค่าเพิ่มเฉลี่ย	
	ต่อสถาน- ประกอบการ	ต่อคนทำงาน	ต่อสถาน- ประกอบการ	ต่อคนทำงาน
รวม	2,829.1	925.7	741.8	242.7
ขนาดของสถานประกอบการ				
1 - 15 คน	1,810.6	677.3	547.3	204.7
16 - 25 คน	42,508.6	2,137.7	8,326.9	418.7
26 - 30 คน	50,368.8	1,810.3	10,050.1	361.2
31 - 50 คน	88,114.0	2,279.7	16,879.9	436.7
51 - 200 คน	232,494.9	2,789.1	35,993.2	431.8
มากกว่า 200 คน	1,095,764.8	2,915.7	260,805.9	694.0
หมวดย่อยธุรกิจ				
การขายส่งและการขายปลีก การซ่อมยานยนต์และจักรยานยนต์	5,663.8	1,723.7	1,146.2	348.9
การขายส่ง (ยกเว้นยานยนต์และจักรยานยนต์)	14,770.6	2,368.3	3,012.7	483.1
การขายปลีก (ยกเว้นยานยนต์และจักรยานยนต์)	2,741.4	1,034.9	663.6	250.5
ที่พักแรม	5,065.7	414.5	2,748.0	224.9
การบริการอาหารและเครื่องดื่ม	1,955.4	426.6	747.5	163.1
การผลิตภาพยนตร์ วิทยุทัศน์ และรายการโทรทัศน์ การบันทึกเสียง ลงบนสื่อ และการจัดพิมพ์จำหน่ายหรือเผยแพร่ดนตรี	8,824.9	959.2	2,867.6	311.7
การจัดผังรายการและการแพร่ภาพกระจายเสียง	2,511.0	472.7	2,140.1	402.8
การจัดทำโปรแกรมคอมพิวเตอร์ การให้คำปรึกษา เกี่ยวกับคอมพิวเตอร์ กิจกรรมที่เกี่ยวข้องและการบริการสารสนเทศ	4,735.9	1,469.8	1,727.2	536.0
กิจกรรมอสังหาริมทรัพย์	1,184.0	576.3	764.2	371.9
กิจกรรมทางกฎหมายและการบัญชี	923.9	341.3	640.8	236.7
กิจกรรมด้านสถาปัตยกรรมและวิศวกรรม รวมถึงการทดสอบ และการวิเคราะห์ทางเทคนิค	1,859.7	284.7	1,321.2	202.2
การโฆษณาและการวิจัยตลาด	2,919.1	792.2	804.6	218.4
กิจกรรมทางวิชาชีพ วิทยาศาสตร์ และเทคนิคอื่นๆ	934.0	430.3	470.8	216.9
กิจกรรมการให้เช่า	549.8	240.2	196.2	85.7
กิจกรรมการจ้างงาน	5,598.9	257.9	3,631.2	167.3
กิจกรรมของตัวแทนธุรกิจท่องเที่ยว การจัดหาเที่ยว การบริการสำรอง และกิจกรรมที่เกี่ยวข้อง	2,298.6	919.4	1,752.4	701.0
การบริการรักษาความปลอดภัยและการสืบสวน	20,971.8	138.5	19,245.1	127.1
กิจกรรมการบริการสำหรับอาคารและภูมิทัศน์	3,033.0	221.2	2,327.9	169.7
การบริการด้านการบริหารและสนับสนุนการดำเนินงานของสำนักงาน และกิจกรรมอื่นๆ ที่สนับสนุนทางธุรกิจ	747.8	322.1	418.0	185.6
กิจกรรมการสร้างสรรคดีศิลปะและความบันเทิง	638.2	89.4	493.7	69.1
กิจกรรมการพนันและการเสี่ยงโชค	5,563.8	2,119.5	986.8	375.9
กิจกรรมด้านการกีฬา ความบันเทิง และการนันทนาการ	1,060.8	447.6	456.8	192.7
การซ่อมคอมพิวเตอร์และของใช้ส่วนบุคคลและของใช้ในครัวเรือน	569.9	353.4	209.7	130.0
กิจกรรมบริการส่วนบุคคลอื่นๆ	202.3	142.0	112.0	78.6

ตารางสถิติ

ตอนที่ 1 ข้อมูลการดำเนินกิจการของสถานประกอบการธุรกิจฯ
จำแนกตามขนาดของสถานประกอบการ

สารบัญตารางสถิติ

- ตอนที่ 1 ข้อมูลการดำเนินงานกิจการของสถานประกอบการธุรกิจฯ จำแนกตามขนาดของสถานประกอบการ
- ตาราง 1 ข้อมูลสถิติที่สำคัญของสถานประกอบการธุรกิจในปี 2554 จำแนกตามขนาดของสถานประกอบการ
- ตาราง 2 จำนวนคนทำงานของสถานประกอบการธุรกิจในปี 2554 จำแนกตามสถานภาพการทำงาน เพศ และขนาดของสถานประกอบการ
- ตาราง 3 จำนวนสถานประกอบการธุรกิจที่มีลูกจ้าง จำแนกตามจำนวนวันทำงานต่อสัปดาห์ จำนวนชั่วโมงทำงานเฉลี่ยต่อวันของลูกจ้าง และขนาดของสถานประกอบการ
- ตาราง 4 ค่าตอบแทนแรงงานของสถานประกอบการธุรกิจ ในปี 2554 จำแนกตามขนาดของสถานประกอบการ
- ตาราง 5 ค่าใช้จ่ายทั้งสิ้น มูลค่าสินค้าและวัสดุประกอบและส่วนเปลี่ยนแปลงสินค้าของสถานประกอบการธุรกิจปี 2554 จำแนกตามขนาดของสถานประกอบการ
- ตาราง 6 รายรับทั้งสิ้นของสถานประกอบการธุรกิจในปี 2554 จำแนกตามขนาดของสถานประกอบการ
- ตาราง 7 มูลค่าตามบัญชีของสินทรัพย์สถานประกอบการ ณ วันที่ 1 มกราคม 2554 จำแนกตามขนาดของสถานประกอบการ
- ตาราง 8 มูลค่าตามบัญชีของสินทรัพย์สถานประกอบการ ณ วันที่ 31 ธันวาคม 2554 จำแนกตามขนาดของสถานประกอบการ
- ตาราง 9 มูลค่าสินทรัพย์ถาวรที่เปลี่ยนแปลงของสถานประกอบการธุรกิจ ระหว่าง มกราคม – ธันวาคม 2554 จำแนกตามขนาดของสถานประกอบการ

ตาราง 1 ข้อมูลสถิติที่สำคัญของสถานประกอบการธุรกิจในปี 2554 จำแนกตามขนาดของสถานประกอบการ

TABLE 1 PRINCIPAL STATISTICS OF BUSINESS ESTABLISHMENTS IN 2011 BY SIZE OF ESTABLISHMENT

(พันบาท In Thousand Baht)

ขนาดของสถานประกอบการ	จำนวน		ลูกจ้าง Employees		รายได้จากการดำเนินงาน Income	ค่าใช้จ่ายขั้นกลาง Intermediate consumption	มูลค่าเพิ่ม Value added	Size of establishment
	สถานประกอบการ Number of establishments	จำนวน คนทำงาน Number of persons engaged	จำนวน จำนวน Number	ค่าตอบแทน แรงงาน Remuneration				
รวม	59,437	181,643	91,293	8,416,731.9	168,155,059.4	124,062,176.5	44,092,882.9	Total
1 - 15 คน	58,939	157,565	67,862	5,778,106.7	106,713,110.8	74,455,157.4	32,257,953.3	1 - 15 persons
16 - 25 คน	227	4,514	4,203	416,659.6	9,649,452.7	7,759,235.1	1,890,217.6	16 - 25 persons
26 - 30 คน	51	1,419	1,378	146,134.2	2,568,807.8	2,056,252.0	512,555.8	26 - 30 persons
31 - 50 คน	109	4,213	4,105	426,430.8	9,604,431.1	7,764,520.2	1,839,910.9	31 - 50 persons
51 - 200 คน	95	7,919	7,739	916,101.8	22,087,019.8	18,667,668.9	3,419,350.9	51 - 200 persons
มากกว่า 200 คน	16	6,013	6,006	733,298.8	17,532,237.3	13,359,342.9	4,172,894.4	More than 200 persons

ที่มา : สำมะโนธุรกิจและอุตสาหกรรม พ.ศ. 2555 (ธุรกิจทางการค้าและธุรกิจทางการบริการ) จังหวัด นครราชสีมา สำนักงานสถิติแห่งชาติ กระทรวงเทคโนโลยีสารสนเทศและการสื่อสาร

Source : The 2012 Business and Industrial Census (Trade and Services Industry) Nakhon Ratchasima Province, National Statistical Office, Ministry of Information and Communication Technology.

ตาราง 2 จำนวนคนทำงานของสถานประกอบการธุรกิจในปี 2554 จำแนกตามสถานภาพการทำงาน เพศ และขนาดของสถานประกอบการ
TABLE 2 NUMBER OF PERSONS ENGAGED OF BUSINESS ESTABLISHMENTS IN 2011 BY WORK STATUS, SEX AND SIZE OF ESTABLISHMENT

ขนาดของสถานประกอบการ	จำนวน สถาน- ประกอบการ Number of establishments	รวม Total		คนทำงานโดยไม่ได้รับค่าจ้าง/ เงินเดือน Unpaid workers				ลูกจ้าง Employees				ระดับปฏิบัติการ Operation level	Size of establishment				
		ชาย Male	หญิง Female	รวม Total	รวม Total		ระดับบริหารจัดการ Management level		รวม Total		ชาย Male			หญิง Female			
					ชาย Male	หญิง Female	ชาย Male	หญิง Female	ชาย Male	หญิง Female							
รวม	59,437	181,643	98,102	90,349	38,816	51,533	91,293	44,725	46,569	7,923	3,774	4,149	83,371	40,951	42,420	Total	
1 - 15 คน	58,939	157,565	69,996	87,569	89,703	38,485	51,218	67,862	31,510	36,352	5,562	2,634	2,928	62,300	28,876	33,424	1 - 15 persons
16 - 25 คน	227	4,514	2,619	1,895	309	179	130	4,204	1,764	542	256	286	3,663	2,184	1,478	1,478	16 - 25 persons
26 - 30 คน	51	1,419	750	669	41	22	20	1,378	728	124	37	87	1,254	691	563	563	26 - 30 persons
31 - 50 คน	109	4,213	2,246	1,967	108	56	53	4,105	2,191	457	231	226	3,648	1,960	1,688	1,688	31 - 50 persons
51 - 200 คน	95	7,919	4,259	3,660	181	69	111	7,739	4,190	812	386	426	6,927	3,804	3,123	3,123	51 - 200 persons
มากกว่า 200 คน	16	6,013	3,671	2,342	7	5	2	6,006	3,666	426	231	195	5,580	3,435	2,145	2,145	More than 200 persons

ที่มา : สำนักงานธุรกิจและอุตสาหกรรม พ.ศ. 2555 (ธุรกิจทางการค้าและธุรกิจทางการบริการ) จังหวัด นครราชสีมา สำนักงานสถิติแห่งชาติ กระทรวงเทคโนโลยีสารสนเทศและการสื่อสาร

Source : The 2012 Business and Industrial Census (Trade and Services Industry)\Nakhon Ratchasima Province, National Statistical Office, Ministry of Information and Communication Technology.

ตาราง 3 จำนวนสถานประกอบการธุรกิจที่มีลูกจ้าง จำนวนคนงานจำนวนวันทำงานต่อสัปดาห์ จำนวนชั่วโมงทำงานเฉลี่ยต่อวันของลูกจ้าง และขนาดของสถานประกอบการ

TABLE 3 NUMBER OF BUSINESS ESTABLISHMENT'S EMPLOYEES BY NUMBER OF DAYS WORKED PER WEEK, AVERAGE NUMBER OF HOURS WORKED PER DAY BY EMPLOYEES AND SIZE OF ESTABLISHMENT

ขนาดของสถานประกอบการ	ลูกจ้าง Employees														Size of establishment
	จำนวนสถาน- ประกอบการที่มีลูกจ้าง		จำนวนวันทำงานต่อสัปดาห์				จำนวนชั่วโมงทำงานเฉลี่ยต่อวัน (เฉลี่ยทุกกะ)				Average number of hours worked per day				
	จำนวน Number	ร้อยละ %	จำนวน Number	ร้อยละ %	จำนวน Number	ร้อยละ %	จำนวน Number	ร้อยละ %	จำนวน Number	ร้อยละ %	จำนวน Number	ร้อยละ %	จำนวน Number	ร้อยละ %	
รวม	19,533	100.0	237	1.2	10,401	53.3	8,894	45.5	2,454	12.6	12,572	64.4	4,507	23.1	Total
1 - 15 คน	19,038	100.0	226	1.2	10,013	52.6	8,798	46.2	2,435	12.8	12,159	63.9	4,443	23.3	1 - 15 persons
16 - 25 คน	224	100.0	7	3.1	169	75.5	48	21.4	11	4.8	185	82.3	29	12.9	16 - 25 persons
26 - 30 คน	51	100.0	-	-	40	78.4	11	21.6	5	9.8	40	78.9	6	11.3	26 - 30 persons
31 - 50 คน	109	100.0	1	0.9	82	75.3	26	23.8	2	2.0	91	83.3	16	14.8	31 - 50 persons
51 - 200 คน	95	100.0	3	3.2	83	86.9	9	10.0	1	1.1	82	86.7	12	12.3	51 - 200 persons
มากกว่า 200 คน	16	100.0	-	-	14	87.5	2	12.5	-	-	15	93.8	1	6.3	More than 200 persons

ที่มา : สำนักส่งเสริมและอุตสาหกรรม พ.ศ. 2555 (ธุรกิจทางการค้าและธุรกิจทางการบริการ) จังหวัด นครราชสีมา สำนักงานสถิติแห่งชาติ กระทรวงเทคโนโลยีสารสนเทศและการสื่อสาร

Source : The 2012 Business and Industrial Census (Trade and Services Industry) Nakhon Ratchasima Province, National Statistical Office, Ministry of Information and Communication Technology.

ตาราง 4 ค่าตอบแทนแรงงานของสถานประกอบการธุรกิจในปี 2554 จำแนกตามขนาดของสถานประกอบการ

TABLE 4 REMUNERATION OF BUSINESS ESTABLISHMENTS IN 2011 BY SIZE OF ESTABLISHMENT

(พันบาท In Thousand Baht)

ขนาดของสถานประกอบการ	จำนวน สถาน- ประกอบการ Number of establishments	จำนวนลูกจ้าง Number of employees	รวม Total	ค่าจ้าง เงินเดือน Wages, salaries	โบนัส ฯลฯ Overtime bonus etc.	สวัสดิการและผลประโยชน์ตอบแทน		เงินที่สถานประกอบการ จ่ายสมทบเข้ากองทุน เพื่อการประกันสังคมฯ Employer's contribution to social security		Size of establishment
						ค่ารักษาพยาบาล Medical care	อื่น ๆ Others			
รวม	59,437	91,293	8,416,731.9	7,662,865.2	412,467.0	34,002.6	82,096.0	225,301.1	Total	
1 - 15 คน	58,939	67,862	5,778,106.7	5,403,753.7	173,927.7	24,600.5	49,926.8	125,898.0	1 - 15 persons	
16 - 25 คน	227	4,204	416,659.6	375,735.1	22,309.2	1,026.3	2,566.9	15,022.0	16 - 25 persons	
26 - 30 คน	51	1,378	146,134.2	130,395.6	10,118.8	276.1	271.1	5,072.6	26 - 30 persons	
31 - 50 คน	109	4,105	426,430.8	362,148.7	41,474.1	991.5	6,985.4	14,831.0	31 - 50 persons	
51 - 200 คน	95	7,739	916,101.8	755,543.9	103,097.6	4,877.6	19,353.9	33,228.9	51 - 200 persons	
มากกว่า 200 คน	16	6,006	733,298.8	635,288.3	61,539.5	2,230.6	2,991.8	31,248.7	More than 200 persons	

ที่มา : สำนักธุรกิจและอุตสาหกรรม พ.ศ. 2555 (ธุรกิจทางการค้าและธุรกิจทางการบริการ) จังหวัด นครราชสีมา สำนักงานสถิติแห่งชาติ กระทรวงเทคโนโลยีสารสนเทศและการสื่อสาร

Source : The 2012 Business and Industrial Census (Trade and Services Industry) Nakhon Ratchasima Province, National Statistical Office, Ministry of Information and Communication Technology.

ตาราง 5 ค่าใช้จ่ายทั้งสิ้น มูลค่าสินค้าและวัสดุประกอบและส่วนเปลี่ยนแปลงสินค้าของสถานประกอบการธุรกิจปี 2554 จำแนกตามขนาดของสถานประกอบการ

TABLE 5 TOTAL EXPENSES , VALUE OF STOCKS AND CHANGE IN VALUE OF STOCKS OF BUSINESS ESTABLISHMENTS IN 2011 BY SIZE OF ESTABLISHMENT

ขนาดของสถานประกอบการ	จำนวนสถานประกอบการ Number of establishments	รวม Total	ค่าซื้อสินค้าเพื่อการจำหน่ายและเพื่อให้บริการ Value of goods purchased for sale or rendering services	ค่าไฟฟ้า Electricity	น้ำประปา Water supply	น้ำมันเชื้อเพลิง Fuels	ค่าใช้จ่ายเกี่ยวกับบริการอินเทอร์เน็ต Cost of Internet services	ค่าใช้จ่ายเกี่ยวกับบริการบำรุงรักษาอุปกรณ์คอมพิวเตอร์ Repair and maintenance of computer accessories	ค่าซ่อมแซมสิ่งก่อสร้างยานพาหนะ เครื่องจักร และเครื่องมือ ฯลฯ Repair on construction, vehicles, machinery and equipment etc.	ค่าเช่ายานพาหนะ เครื่องจักร และเครื่องมือ ฯลฯ Rent on vehicles, machinery and equipment etc.	ค่าเช่าอาคาร Rent on building	ค่าใช้จ่ายอื่นๆ Other expenses	มูลค่าสินค้าและวัสดุประกอบคงเหลือ Value of stocks		ส่วนเปลี่ยนแปลงของสินค้าและวัสดุประกอบคงเหลือ Change in value of stocks	Size of establishment
													1 ม.ค. 54 Jan 1, 2011	31 ธ.ค. 54 Dec 31, 2011		
รวม	59,437	125,020,946.4	114,463,059.1	2,103,011.3	320,982.6	1,531,490.4	68,070.1	51,778.4	611,065.1	85,173.6	1,664,313.7	4,122,002.2	14,705,922.2	13,630,632.2	-1,075,290.0	Total
1 - 15 คน	58,939	75,117,336.4	67,750,708.4	1,619,059.4	281,617.1	1,078,246.0	58,615.3	38,999.8	446,557.4	60,505.3	1,512,302.3	2,270,725.2	10,409,872.5	9,716,835.6	-693,036.8	1 - 15 persons
16 - 25 คน	227	7,830,779.1	7,299,718.5	84,230.9	9,986.8	79,572.5	3,044.4	1,747.2	15,854.8	3,505.0	50,951.8	282,167.3	850,440.3	828,053.6	-22,386.7	16 - 25 persons
26 - 30 คน	51	2,064,449.1	1,955,288.3	26,597.9	2,915.0	19,547.8	510.4	635.3	4,211.0	947.3	14,602.7	39,193.4	234,346.2	207,211.0	-27,135.2	26 - 30 persons
31 - 50 คน	109	7,810,400.6	7,255,720.5	101,883.3	10,003.7	64,217.5	896.8	1,144.8	17,470.1	3,168.5	42,438.9	313,456.5	1,031,751.6	1,174,577.7	142,826.1	31 - 50 persons
51 - 200 คน	95	18,770,361.0	17,732,395.7	161,637.0	11,239.4	251,657.8	3,674.1	5,580.8	79,563.9	11,293.9	31,029.5	482,288.9	1,132,529.7	980,513.0	-152,016.8	51 - 200 persons
มากกว่า 200 คน	16	13,427,620.2	12,469,227.7	109,602.7	5,220.6	38,248.8	1,329.0	3,670.4	47,407.9	5,753.6	12,988.5	734,170.9	1,046,981.9	723,441.4	-323,540.5	More than 200 persons

ที่มา : สำนักธุรกิจและอุตสาหกรรม พ.ศ. 2555 (ธุรกิจทางการค้าและธุรกิจทางการบริการ) จังหวัด นครราชสีมา สำนักงานสถิติแห่งชาติ กระทรวงเทคโนโลยีสารสนเทศและการสื่อสาร

Source : The 2012 Business and Industrial Census (Trade and Services Industry) Nakhon Ratchasima Province, National Statistical Office, Ministry of Information and Communication Technology.

(พันบาท in Thousand Baht)

ตาราง 6 รายรับทั้งสิ้นของสถานประกอบการธุรกิจในปี 2554 จำนวนตามขนาดของสถานประกอบการ

TABLE 6 TOTAL RECEIPTS OF BUSINESS ESTABLISHMENTS IN 2011 BY SIZE OF ESTABLISHMENT

(พันบาท In Thousand Baht)

ขนาดของสถานประกอบการ	จำนวน สถาน ประกอบ การ Number of establishments	จำนวน สถาน ประกอบ การ ที่ มี ราย รับ ผ่าน เว็บไซต์ Number of establishments having online sales	รายรับจากการขายสินค้าและบริการ		รายรับจาก การให้เช่าที่ดิน Receipts from rent on land	รายรับจาก ให้เช่าอาคาร Receipts from rent on building	รายรับจาก ให้เช่ายานพาหนะ เครื่องจักรและ เครื่องมืออุตสาหกรรม Receipts from rent on vehicles and machinery etc.	ดอกเบี้ย/เงินปันผล Interest/dividend	กำไรจากการ เปลี่ยนแปลงอัตรา แลกเปลี่ยน Gain from currency exchange	รายรับอื่นๆ Other receipts	Size of establishment	
			รวม Total	รวม Total								
รวม	59,437	108	169,445,386.2	167,784,706.7	13,399.4	25,747.8	116,735.4	76,801.9	187,690.6	1,598.4	1,252,105.4	Total
1 - 15 คน	58,939	94	107,460,836.4	106,427,495.3	8,334.8	20,976.6	112,468.0	5,997.7	33,712.2	-	860,186.7	1 - 15 persons
16 - 25 คน	227	-	9,678,453.7	9,609,749.8	-	157.7	740.0	-	6,456.6	-	61,349.6	16 - 25 persons
26 - 30 คน	51	2	2,596,151.8	2,562,990.6	D	-	-	39.5	208.8	-	32,913.0	26 - 30 persons
31 - 50 คน	109	4	9,464,924.1	9,413,287.1	-	1,056.0	300.0	5,426.3	1,011.1	1,251.9	42,591.7	31 - 50 persons
51 - 200 คน	95	7	22,295,137.3	22,044,410.1	64.6	33.6	2,254.5	65,338.4	55,720.6	346.5	127,033.5	51 - 200 persons
มากกว่า 200 คน	16	-	17,949,883.0	17,726,773.8	-	3,523.8	972.9	-	90,581.4	-	128,031.0	More than 200 persons

หมายเหตุ : D หมายถึง ตัวเลขที่ไม่เปิดเผย

Note : D means disclosure prohibited.

ที่มา : สำนักส่งเสริมการค้าและธุรกิจทางบริการ) จังหวัด นครราชสีมา สำนักงานสถิติแห่งชาติ กระทรวงเทคโนโลยีสารสนเทศและการสื่อสาร

Source : The 2012 Business and Industrial Census (Trade and Services Industry) Nakhon Ratchasima Province, National Statistical Office, Ministry of Information and Communication Technology.

ตาราง 7 มูลค่าตามบัญชีของสิ่งทรัพย์สินของสถานประกอบการธุรกิจ ณ วันที่ 1 มกราคม 2554 จำแนกตามขนาดของสถานประกอบการ

TABLE 7 BOOK VALUE OF ASSETS OF BUSINESS ESTABLISHMENTS ON JANUARY 1, 2011 BY SIZE OF ESTABLISHMENT

(พันบาท In Thousand Baht)

จำนวน สถาน- ประกอบการ Number of establishments	สินทรัพย์หมุนเวียน			สินทรัพย์ถาวรสุทธิ			สินทรัพย์ ถาวร Fixed assets			สินทรัพย์ อื่น ๆ Other assets	ขนาดของสถานประกอบการ Size of establishment				
	รวม Total	เงินสด Cash	ลูกหนี้การค้า (สุทธิ) Accounts receivable (net)	สินทรัพย์ (สุทธิ) Stock or inventories (net)	สินทรัพย์ หมุนเวียน อื่น ๆ Other current assets	ที่ดิน Land	อาคารและ สิ่งก่อสร้าง Building and construction	เครื่องจักร Machinery	ยานพาหนะ Vehicles			เครื่องใช้ สำนักงาน Office appliances	เครื่องมือ อื่น ๆ Other Equipment		
รวม	396,703,970.4	67,593,616.1	6,399,022.5	14,705,922.2	21,881,727.2	327,990,690.7	149,067,872.4	131,635,193.5	20,339,303.8	22,860,895.5	1,476,328.0	2,234,553.1	376,544.4	1,119,663.6	Total
1 - 15 คน	367,333,118.8	20,718,469.1	3,117,460.2	10,409,872.5	19,136,626.4	313,426,117.4	142,859,472.4	126,888,032.2	19,601,794.9	20,809,293.8	1,210,230.2	1,976,469.2	80,824.8	524,573.1	1 - 15 persons
16 - 25 คน	5,437,910.9	762,476.4	546,940.9	850,440.3	78,343.7	3,173,136.3	1,526,403.0	899,083.9	86,467.3	511,628.8	67,806.6	35,357.1	46,389.6	26,573.4	16 - 25 persons
26 - 30 คน	1,369,968.9	324,304.0	56,864.4	234,346.2	12,286.2	727,655.1	375,616.7	235,907.2	35,219.9	55,144.8	15,923.3	6,785.6	3,057.6	14,513.1	26 - 30 persons
31 - 50 คน	5,995,348.1	400,918.0	811,648.8	1,031,751.6	112,197.7	3,031,633.8	1,466,591.7	934,507.0	170,958.8	315,624.8	61,674.8	77,439.9	48,368.8	211,198.2	31 - 50 persons
51 - 200 คน	10,192,942.3	752,660.3	676,719.6	1,132,529.7	2,405,648.2	4,945,774.3	2,055,783.7	1,475,493.9	222,196.7	1,020,911.7	75,773.6	52,446.3	43,168.3	279,610.2	51 - 200 persons
มากกว่า 200 คน	6,770,681.4	1,648,116.3	1,189,388.7	1,046,981.9	136,624.9	2,686,373.9	784,004.8	1,202,169.2	222,666.2	148,291.6	44,919.6	86,055.1	198,267.3	63,195.6	More than 200 persons

ที่มา : สำนักงานส่งเสริมการค้าระหว่างประเทศ กระทรวงพาณิชย์ สำนักงานสถิติแห่งชาติ กระทรวงเทคโนโลยีสารสนเทศและการสื่อสาร

Source : The 2012 Business and Industrial Census (Trade and Services Industry) Nakhon Ratchasima Provinces, National Statistical Office, Ministry of Information and Communication Technology.

ตาราง 8 มูลค่าตามบัญชีของสินทรัพย์ของสถานประกอบการธุรกิจ ณ วันที่ 31 ธันวาคม 2554 จำแนกตามขนาดของสถานประกอบการ
TABLE 8 BOOK VALUE OF ASSETS OF BUSINESS ESTABLISHMENTS ON DECEMBER 31, 2011 BY SIZE OF ESTABLISHMENT

(พันบาท In Thousand Baht)

ขนาดของ สถานประกอบการ Number of establishments	จำนวน สถาน- ประกอบการ Number of establishments	มูลค่าตามบัญชีของสินทรัพย์ปลายงวด Book value of assets on Dec. 31, 2011										สินทรัพย์อื่น ๆ Other assets	ขนาด Size of establishment			
		สินทรัพย์หมุนเวียน Current assets					สินทรัพย์ถาวรสุทธิ Net fixed assets									
		รวม Total	เงินสด Cash	ลูกหนี้การค้า (สุทธิ) Accounts receivable (net)	สินค้าคงเหลือ (สุทธิ) Stock or inventories (net)	สินทรัพย์ หมุนเวียนอื่นๆ Other current assets	รวม Total	ที่ดิน Land	อาคารและ สิ่งก่อสร้าง Building and construction	เครื่องจักร Machinery	ยานพาหนะ Vehicles	เครื่องใช้ สำนักงาน Office appliances	เครื่องมือ อื่นๆ Other Equipment	สินทรัพย์ ถาวรอื่น ๆ Other fixed assets		
รวม	59,437	383,969,521.2	21,970,793.5	6,184,519.6	13,630,632.2	24,035,077.1	317,017,362.6	150,411,327.2	124,943,957.0	16,405,768.6	21,476,098.8	1,373,315.1	1,903,411.7	503,484.1	1,131,136.2	Total
1 - 15 คน	58,939	353,935,865.4	17,594,944.3	3,141,332.4	9,716,835.6	20,500,613.2	302,479,635.4	144,080,171.4	120,352,117.5	15,729,914.8	19,443,279.7	1,121,315.3	1,642,004.7	110,832.1	502,504.3	1 - 15 persons
16 - 25 คน	227	5,052,872.7	1,799,632.7	365,361.8	828,053.6	77,297.3	3,228,752.5	1,556,562.5	870,287.2	70,263.6	593,043.2	62,452.2	30,633.5	45,510.4	24,487.5	16 - 25 persons
26 - 30 คน	51	1,302,815.5	595,560.2	73,443.2	207,211.0	13,046.5	682,779.8	369,066.7	212,243.0	30,630.2	45,642.1	17,919.4	4,832.7	2,445.6	24,475.5	26 - 30 persons
31 - 50 คน	109	5,627,671.0	2,434,318.8	894,927.4	1,174,577.7	101,106.1	2,977,134.4	1,520,838.6	906,018.2	149,816.7	268,628.2	60,597.2	66,379.4	4,856.2	216,217.7	31 - 50 persons
51 - 200 คน	95	10,950,647.5	5,744,480.6	726,656.0	980,513.0	3,179,377.1	4,910,434.7	2,090,117.2	1,441,262.7	219,164.2	980,543.9	64,786.2	71,189.3	43,371.1	295,732.3	51 - 200 persons
มากกว่า 200 คน	16	7,099,649.1	4,293,304.4	2,423,427.5	982,798.8	163,656.8	2,738,625.9	794,570.8	1,162,028.5	205,979.1	144,961.8	46,244.7	88,372.1	296,468.8	67,718.8	More than 200 persons

ที่มา : สำนักระเบียงและอุตสาหกรรม พ.ศ. 2555 (ธุรกิจทางการค้าและธุรกิจบริการ) จังหวัด นครราชสีมา สำนักงานสถิติแห่งชาติ กระทรวงเทคโนโลยีสารสนเทศและการสื่อสาร

Source : The 2012 Business and Industrial Census (Trade and Services Industry) Nakhon Ratchasima Province, National Statistical Office, Ministry of Information and Communication Technology.

ตาราง 9 มูลค่าสินทรัพย์ถาวรของสถานประกอบการธุรกิจที่เปลี่ยนแปลงระหว่าง มกราคม - ธันวาคม 2554 จำแนกตามขนาดของสถานประกอบการ

TABLE 9 VALUE OF CHANGED FIXED ASSETS OF BUSINESS ESTABLISHMENTS DURING JANUARY - DECEMBER, 2011 BY SIZE OF ESTABLISHMENT

(พันบาท In Thousand Baht)

ขนาดของสถานประกอบการ	จำนวน สถาน- ประกอบการ Number of establishments	มูลค่าสินทรัพย์		มูลค่าสินทรัพย์ ถาวรที่ขาย Value of disposal of fixed assets	ค่าโอน กรรมสิทธิ์ Ownership transfer fee	Size of establishment
		ถาวรที่ซื้อหรือ ผลิตขึ้นเอง Value of new or cost producing of fixed assets				
รวม	59,437	2,914,264.9	1,820,291.3	910,713.4	Total	
1 - 15 คน	58,939	2,575,269.4	1,495,322.6	909,503.6	1 - 15 persons	
16 - 25 คน	227	27,840.7	9,636.5	-	16 - 25 persons	
26 - 30 คน	51	25,573.6	40,000.0	-	26 - 30 persons	
31 - 50 คน	109	34,722.7	201,689.4	-	31 - 50 persons	
51 - 200 คน	95	181,786.0	71,078.0	1,209.7	51 - 200 persons	
มากกว่า 200 คน	16	69,072.5	2,564.9	-	More than 200 persons	

ที่มา : สำนักข้อมูลธุรกิจและอุตสาหกรรม พ.ศ. 2555 (ธุรกิจทางการค้าและธุรกิจทางการบริการ) จังหวัด นครราชสีมา สำนักงานสถิติแห่งชาติ กระทรวงเทคโนโลยีสารสนเทศและการสื่อสาร

Source : The 2012 Business and Industrial Census (Trade and Services Industry) Nakhon Ratchasima Province, National Statistical Office, Ministry of Information and Communication Technology.

ตอนที่ 2 ข้อมูลการดำเนินงานของสถานประกอบการธุรกิจฯ จำแนกตามหมวดย่อยธุรกิจ

สารบัญตารางสถิติ

- ตอนที่ 2 ข้อมูลการดำเนินงานกิจการของสถานประกอบการธุรกิจฯ จำแนกตามหมวดย่อยธุรกิจ
- ตาราง 1 ข้อมูลสถิติที่สำคัญของสถานประกอบการธุรกิจในปี 2554 จำแนกตามหมวดย่อยธุรกิจ
- ตาราง 2 จำนวนคนทำงานของสถานประกอบการธุรกิจในปี 2554 จำแนกตามสถานภาพการทำงาน เพศ และหมวดย่อยธุรกิจ
- ตาราง 3 จำนวนสถานประกอบการธุรกิจที่มีลูกจ้าง จำแนกตามจำนวนวันทำงานต่อสัปดาห์ จำนวนชั่วโมงทำงานเฉลี่ยต่อวันของลูกจ้าง และหมวดย่อยธุรกิจ
- ตาราง 4 ค่าตอบแทนแรงงานของสถานประกอบการธุรกิจในปี 2554 จำแนกตามหมวดย่อยธุรกิจ
- ตาราง 5 ค่าใช้จ่ายทั้งสิ้น มูลค่าสินค้าและวัสดุประกอบและส่วนเปลี่ยนแปลงสินค้าของสถานประกอบการธุรกิจปี 2554 จำแนกตามหมวดย่อยธุรกิจ
- ตาราง 6 รายรับทั้งสิ้นของสถานประกอบการธุรกิจในปี 2554 จำแนกตามหมวดย่อยธุรกิจ
- ตาราง 7 มูลค่าตามบัญชีของสินทรัพย์สถานประกอบการ ณ วันที่ 1 มกราคม 2554 จำแนกตามหมวดย่อยธุรกิจ
- ตาราง 8 มูลค่าตามบัญชีของสินทรัพย์สถานประกอบการ ณ วันที่ 31 ธันวาคม 2554 จำแนกตามหมวดย่อยธุรกิจ
- ตาราง 9 มูลค่าสินทรัพย์ถาวรที่เปลี่ยนแปลงของสถานประกอบการธุรกิจ ระหว่าง มกราคม – ธันวาคม 2554 จำแนกตามหมวดย่อยธุรกิจ

ตาราง 1 ข้อมูลสถิติที่สำคัญของสถานประกอบการธุรกิจในปี 2554 จำแนกตามหมวดย่อยธุรกิจ

TABLE 1 PRINCIPAL STATISTICS OF BUSINESS ESTABLISHMENTS IN 2011 BY DIVISION OF BUSINESS INDUSTRY

(พันบาท In Thousand Baht)

รหัส Code	หมวดย่อยธุรกิจ	จำนวน สถานประกอบการ Number of establishments	จำนวน คนทำงาน Number of persons engaged	ลูกจ้าง Employees		รายได้จากการ ดำเนินงาน Income	ค่าใช้จ่ายขั้นกลาง Intermediate consumption	มูลค่าเพิ่ม Value added	Division of business industry
				จำนวน Number	ค่าตอบแทน แรงงาน Remuneration				
	รวม	59,437	181,643	91,293	8,416,731.9	168,155,059.4	124,062,176.5	44,092,882.9	Total
45	การขายส่งและการขายปลีก การซ่อมยานยนต์และจักรยานยนต์	5,844	19,202	11,580	1,231,473.9	33,099,277.0	26,400,596.5	6,698,680.6	Wholesale and retail trade, repair of motor vehicles and motorcycles
46	การขายส่ง (ยกเว้นยานยนต์และจักรยานยนต์)	1,406	8,769	6,555	719,112.5	20,767,415.3	16,531,531.1	4,235,884.3	Wholesale trade (except of motor vehicles and motorcycles)
47	การขายปลีก (ยกเว้นยานยนต์และจักรยานยนต์)	32,282	85,517	31,521	2,646,011.7	88,497,962.5	67,074,725.8	21,423,236.7	Retail trade (except of motor vehicles and motorcycles)
55	ที่พักแรม	434	5,304	4,813	516,134.5	2,198,505.3	1,005,878.2	1,192,627.2	Accommodation
56	การบริการอาหารและเครื่องดื่ม	7,946	36,423	25,047	2,184,733.8	15,537,768.0	9,597,973.2	5,939,794.7	Food and beverage service activities
59	การผลิตภาพยนตร์ วิดีทัศน์ และรายการโทรทัศน์ การบันทึกเสียงลงแผ่นเสียงและการจัดพิมพ์จำหน่ายหรือเผยแพร่ดนตรี	15	138	125	10,079.9	132,374.0	89,359.8	43,014.2	Motion picture, video and television programme production, sound recording and music publishing activities
60	การจัดส่งรายการและการแพร่ภาพกระจายเสียง	16	85	71	4,004.0	40,176.6	5,935.7	34,240.8	Programming and broadcasting activities
62	การจัดทำโปรแกรมคอมพิวเตอร์ การให้คำปรึกษาเกี่ยวกับคอมพิวเตอร์ และกิจกรรมที่เกี่ยวข้อง	6	21	17	3,148.7	38,675.1	24,942.7	13,732.4	Computer programming, consultancy and related activities
63	การบริการสารสนเทศ	3	8	5	D	D	D	D	Information service activities
68	กิจกรรมอสังหาริมทรัพย์	2,599	5,340	2,010	278,391.4	3,077,291.9	1,091,148.4	1,986,143.5	Real estate activities
69	กิจกรรมทางกฎหมายและการบัญชี	174	471	254	34,232.9	160,761.3	49,259.4	111,501.9	Legal and accounting activities
71	กิจกรรมด้านสถาปัตยกรรมและวิศวกรรม รวมถึงการทดสอบและการวิเคราะห์ทางเทคนิค	45	294	246	23,251.0	83,687.8	24,233.8	59,454.0	Architectural and engineering activities; technical testing and analysis
73	การโฆษณาและการวิจัยตลาด	184	678	432	38,371.3	537,113.1	389,063.1	148,050.1	Advertising and market research
74	กิจกรรมทางวิชาชีพ วิทยาศาสตร์ และเทคนิคอื่นๆ	199	432	161	14,401.0	185,871.9	92,173.9	93,698.0	Other professional, scientific and technical activities
77	กิจกรรมการให้เช่า	398	911	408	29,032.7	218,817.8	140,727.0	78,090.8	Rental and leasing activities
78	กิจกรรมการจ้างงาน	17	369	354	27,385.6	95,182.0	33,452.4	61,729.6	Employment activities
79	กิจกรรมของตัวแทนธุรกิจท่องเที่ยว การจัดทำทัวร์ การบริการสำรองและกิจกรรมที่เกี่ยวข้อง	34	85	38	5,418.0	78,153.0	18,570.7	59,582.3	Travel agency, tour operator, reservation service and related activities

ตาราง 1 ข้อมูลสถิติที่สำคัญของสถานประกอบการธุรกิจในปี 2554 จำแนกตามหมวดย่อยธุรกิจ (ต่อ)

TABLE 1 PRINCIPAL STATISTICS OF BUSINESS ESTABLISHMENTS IN 2011 BY DIVISION OF BUSINESS INDUSTRY (Cont'd.)

(พันบาท In Thousand Baht)

รหัส Code	หมวดย่อยธุรกิจ	จำนวน สถานประกอบการ Number of establishments	จำนวน คนทำงาน Number of persons engaged	ลูกจ้าง Employees		รายได้จากการ ดำเนินงาน Income	ค่าใช้จ่ายขั้นกลาง Intermediate consumption	มูลค่าเพิ่ม Value added	Division of business industry
				จำนวน Number	ค่าตอบแทน Remuneration				
80	การบริการรักษาความปลอดภัยและการสืบสวน	24	3,634	3,613	341,649.5	503,322.2	41,439.4	461,882.8	Security and investigation activities
81	กิจกรรมการบริการสำหรับอาคารและภูมิทัศน์	14	192	165	18,313.0	42,462.1	9,871.0	32,591.1	Services to buildings and landscape activities
82	การบริการด้านการบริหารและสนับสนุนการดำเนินงานของสำนักงานและกิจการอื่นๆ ที่สนับสนุนทางธุรกิจ	536	1,207	425	45,822.3	400,860.6	176,808.7	224,052.0	Office administrative, office support and other business support activities
90	กิจกรรมการสร้างสรรคดีศิลปะและความบันเทิง	274	1,957	1,498	75,366.7	174,872.4	39,590.1	135,282.2	Creative, arts and entertainment activities
92	กิจกรรมการพนันและการแข่งโชค	16	42	18	1,446.4	89,020.1	73,231.2	15,788.9	Gambling and betting activities
93	กิจกรรมด้านการศึกษา ความบันเทิง และการนันทนาการ	462	1,095	446	48,823.9	490,100.2	279,070.8	211,029.3	Sports activities and amusement and recreation activities
95	การซ่อมคอมพิวเตอร์และของใช้ส่วนบุคคลและของใช้ครัวเรือน	1,046	1,687	351	32,143.1	596,112.6	376,776.5	219,336.1	Repair of computers and personal and household goods
96	กิจกรรมบริการส่วนบุคคลอื่นๆ	5,463	7,782	1,140	87,190.5	1,105,328.5	493,681.9	611,646.7	Other personal service activities

หมายเหตุ : D หมายถึง ตัวเลขที่ไม่เปิดเผย

Note : D means disclosure prohibited.

ที่มา : สำนักงานธุรกิจและอุตสาหกรรม พ.ศ. 2555 (ธุรกิจทางการค้าและธุรกิจทางการบริการ) จังหวัด นครราชสีมา สำนักงานสถิติแห่งชาติ กระทรวงเทคโนโลยีสารสนเทศและการสื่อสาร

Source : The 2012 Business and Industrial Census (Trade and Services Industry) Nakhon Ratchasima Province, National Statistical Office, Ministry of Information and Communication Technology.

ตาราง 2 จำนวนคนทำงานของสถานประกอบการธุรกิจในปี 2554 จัดตามสถานภาพการทำงาน เพศ และขนาดองค์กร
TABLE 2. NUMBER OF PERSONS ENGAGED OF BUSINESS ESTABLISHMENTS IN 2011 BY WORK STATUS, SEX AND DIVISION OF BUSINESS INDUSTRY

รหัส Code	หน่วยธุรกิจ	จำนวน สถาน- ประกอบการ Number of establishments	รวม Total		คนทำงานโดยไม่ได้รับค่าจ้าง/ Unpaid workers				ลูกจ้าง Employees				Division of business industry					
			รวม Total		รวม Total		ระดับบริหารจัดการ Management level		ระดับปฏิบัติการ Operation level		รวม Total	ชาย Male		หญิง Female				
			ชาย Male	หญิง Female	ชาย Male	หญิง Female	ชาย Male	หญิง Female	ชาย Male	หญิง Female								
รวม		59,437	181,643	83,540	98,102	90,349	38,816	51,533	91,293	44,725	46,569	7,923	3,774	4,149	83,371	40,951	42,420	Total
45	การขายส่งและการขายปลีก การซ่อมยานยนต์และจักรยานยนต์	5,844	19,202	14,602	4,599	7,622	5,752	1,870	11,580	8,851	2,729	1,179	716	463	10,402	8,135	2,267	Wholesale and retail trade; repair of motor vehicles and motorcycles
46	การขนส่ง (ยกเว้นยานยนต์และจักรยานยนต์)	1,406	8,769	5,450	3,319	2,214	1,189	1,025	6,555	4,261	2,294	814	451	363	5,741	3,810	1,931	Wholesale trade (except of motor vehicles and motorcycles)
47	การขายปลีก (ยกเว้นยานยนต์และจักรยานยนต์)	32,282	85,517	33,380	52,137	53,996	21,302	32,694	31,521	12,078	19,403	2,928	1,222	1,706	28,593	10,856	17,737	Retail trade (except of motor vehicles and motorcycles)
55	ที่พักแรม	434	5,304	2,209	3,094	490	241	249	4,813	1,968	2,845	619	269	350	4,194	1,699	2,495	Accommodation
56	การบริการอาหารและเครื่องดื่ม	7,946	36,423	15,336	21,087	11,376	4,485	6,891	25,047	10,851	14,196	1,128	565	563	23,919	10,286	13,633	Food and beverage service activities
59	การผลิตภาพยนตร์ วิดีทัศน์ และรายการโทรทัศน์ การบันทึกเสียงลงบนสื่อ และการจัดพิมพ์จำหน่ายหรือเผยแพร่ดนตรี	15	138	91	47	14	12	2	125	79	45	13	9	4	112	70	41	Motion picture, video and television programme production, sound recording and music publishing activities
60	การจัดส่งรายการและการแพร่ภาพกระจายเสียง	16	85	46	39	14	11	4	71	36	35	31	16	15	40	20	20	Programming and broadcasting activities
62	การจัดทำโปรแกรมคอมพิวเตอร์ การให้บริการเกี่ยวกับคอมพิวเตอร์ และกิจกรรมที่เกี่ยวข้อง	6	D	D	D	D	D	D	17	D	D	D	-	-	D	D	D	Computer programming, consultancy and related activities
63	การบริการสารสนเทศ	3	D	D	D	D	D	D	D	D	D	D	D	D	D	D	-	Information service activities
68	กิจกรรมอสังหาริมทรัพย์	2,599	5,340	2,081	3,259	3,331	1,134	2,196	2,010	947	1,063	636	238	398	1,374	709	665	Real estate activities
69	กิจกรรมทางกฎหมายและสถาปัตยกรรม	174	471	205	266	218	144	74	254	61	192	39	15	24	215	46	168	Legal and accounting activities
71	กิจกรรมด้านสถาปัตยกรรมและวิศวกรรม รวมถึงการทดสอบและการวิเคราะห์ทางเทคนิค	45	294	197	97	48	33	15	246	164	82	28	20	8	218	144	74	Architectural and engineering activities; technical testing and analysis
73	การใช้โฆษณาและการจัดตลาด	184	678	490	187	245	163	83	432	328	104	23	10	13	409	318	91	Advertising and market research
74	กิจกรรมทางวิชาชีพ วิทยาศาสตร์ และเทคนิคอื่นๆ	199	432	182	250	271	131	140	161	51	110	16	-	16	145	51	94	Other professional, scientific and technical activities
77	กิจกรรมการให้เช่า	398	911	544	366	502	285	217	408	259	149	114	65	50	294	195	99	Rental and leasing activities
78	กิจกรรมการจ้างงาน	17	369	95	274	15	3	12	354	92	262	39	18	21	315	74	241	Employment activities
79	กิจกรรมของตัวแทนธุรกิจท่องเที่ยว การจัดงานเลี้ยง การบริการสำรอง และกิจกรรมที่เกี่ยวข้อง	34	85	32	52	46	21	26	38	12	26	4	-	4	35	12	23	Travel agency, tour operator, reservation service and related activities

ตาราง 2 จำนวนคนทำงานของสถานประกอบการธุรกิจในปี 2554 จำแนกตามสถานภาพการทำงาน เพศ และหมวดธุรกิจ (ต่อ)
 TABLE 2. NUMBER OF PERSONS ENGAGED OF BUSINESS ESTABLISHMENTS IN 2011 BY WORK STATUS, SEX AND DIVISION OF BUSINESS INDUSTRY (Cont'd)

รหัส Code	หมวดธุรกิจ	จำนวน สถาน- ประกอบการ		รวม Total		คนทำงานโดยไม่ได้ค่าจ้าง/ เงินเดือน						ลูกจ้าง Employees						Division of business industry
		Number of establishments		รวม Total		Unpaid workers			Management level			Operation level						
		รวม Total	ชาย Male	หญิง Female	รวม Total	ชาย Male	หญิง Female	รวม Total	ชาย Male	หญิง Female	รวม Total	ชาย Male	หญิง Female	รวม Total	ชาย Male	หญิง Female		
		รวม Total	ชาย Male	หญิง Female	รวม Total	ชาย Male	หญิง Female	รวม Total	ชาย Male	หญิง Female	รวม Total	ชาย Male	หญิง Female	รวม Total	ชาย Male	หญิง Female		
80	การบริการรักษาความปลอดภัยและการสืบสวน	24	3,634	2,673	961	21	13	8	2,660	953	42	18	3,571	2,636	935	1,701	Security and investigation activities	
81	กิจกรรมการบริการสำหรับอาคารและนิติภัณฑ์	14	192	102	90	27	11	16	165	91	74	7	9	149	84	66	Services to buildings and landscape activities	
82	การบริการด้านการบริหารและสนับสนุนการดำเนินงานของสำนักงาน และกิจการอื่นๆ ที่สนับสนุนทางธุรกิจ	536	1,207	501	705	782	327	455	425	175	250	83	46	342	129	213	Office administrative, office support and other business support activities	
90	กิจกรรมการสร้างสรรค์ศิลปะและความบันเทิง	274	1,957	1,278	680	459	327	132	1,498	951	547	48	37	1,450	914	536	Creative, arts and entertainment activities	
92	กิจกรรมการพนันและการเสี่ยงโชค	16	42	10	32	24	8	16	18	2	16	-	-	18	2	16	Gambling and betting activities	
93	กิจกรรมด้านการศึกษา ความบันเทิง และการนันทนาการ	462	1,095	541	555	649	311	338	446	230	216	68	23	379	207	172	Sports activities and amusement and recreation activities	
95	การซ่อมคอมพิวเตอร์และของใช้ส่วนบุคคลและของใช้ในครัวเรือน	1,046	1,687	1,245	443	1,334	943	391	353	302	51	1	1	352	301	51	Repair of computers and personal and household goods	
96	กิจกรรมบริการส่วนบุคคลอื่นๆ	5,463	7,782	2,228	5,554	6,642	1,968	4,673	1,140	260	880	55	22	1,085	237	848	Other personal service activities	

ที่มา : สำนักงานธุรกิจและอุตสาหกรรม พ.ศ. 2555 (ธุรกิจทางการค้าและธุรกิจทางการบริการ) จังหวัด นครราชสีมา สำนักงานสถิติแห่งชาติ กระทรวงเทคโนโลยีสารสนเทศและการสื่อสาร
 Source : The 2012 Business and Industrial Census (Trade and Services Industry) Nakhon Ratchasima Province, National Statistical Office, Ministry of Information and Communication Technology.

ตาราง 3 จำนวนสถานประกอบการธุรกิจที่มีลูกจ้าง จำนวนชั่วโมงทำงานต่อสัปดาห์ จำนวนชั่วโมงทำงานเฉลี่ยต่อวันของลูกจ้าง และหมวดย่อยธุรกิจ
TABLE 3 NUMBER OF BUSINESS ESTABLISHMENT'S EMPLOYEES BY NUMBER OF DAYS WORKED PER WEEK, AVERAGE NUMBER OF HOURS WORKED PER DAY BY EMPLOYEES AND DIVISION OF BUSINESS INDUSTRY

รหัส Code	หมวดย่อยธุรกิจ	ลูกจ้าง Employees												Division of business industry		
		จำนวนสถานประกอบการ ที่มีลูกจ้าง Number of establishment's employees				จำนวนวันทำงานต่อสัปดาห์ Number of days worked per week				จำนวนชั่วโมงทำงานเฉลี่ยต่อวัน (เฉลี่ยทุกกะ) Average number of hours worked per day						
		จำนวน Number	ร้อยละ %	จำนวน Number	ร้อยละ %	<5	5 - 6	7	ร้อยละ %	จำนวน Number	ร้อยละ %	จำนวน Number	ร้อยละ %			
	รวม	19,533	100.0	237	1.2	10,401	53.3	8,894	45.5	2,454	12.6	12,572	64.4	4,507	23.1	Total
45	การขายส่งและการขายปลีก การซ่อมยานยนต์และจักรยานยนต์	2,422	100.0	13	0.6	1,762	72.7	647	26.7	50	2.1	2,255	93.1	117	4.8	Wholesale and retail trade; repair of motor vehicles and motorcycles
46	การขายส่ง (ยกเว้นยานยนต์และจักรยานยนต์)	912	100.0	17	1.8	633	69.4	262	28.8	49	5.4	788	86.4	75	8.2	Wholesale trade (except of motor vehicles and motorcycles)
47	การขายปลีก (ยกเว้นยานยนต์และจักรยานยนต์)	8,655	100.0	7	0.1	4,344	50.2	4,303	49.7	561	6.5	5,235	60.5	2,860	33.0	Retail trade (except of motor vehicles and motorcycles)
55	ที่พักแรม	367	100.0	3	0.7	149	40.6	215	58.7	3	0.8	239	65.0	126	34.2	Accommodation
56	การบริการอาหารและเครื่องดื่ม	4,952	100.0	6	0.1	2,317	46.8	2,629	53.1	1,359	27.5	2,574	52.0	1,018	20.6	Food and beverage service activities
59	การผลิตภาพยนตร์ วิดีทัศน์ และรายการโทรทัศน์ การบันทึกเสียงและแผ่นเสียง และการจัดพิมพ์จำหน่ายหรือเผยแพร่ดนตรี	11	100.0	-	-	10	91.07	1	8.93	2	16.07	8	75.00	1	8.93	Motion picture, video and television programme production, sound recording and music publishing activities
60	การจัดส่งรายการและการแพร่ภาพกระจายเสียง	14	100.0	-	-	1	7.41	13	92.59	6	44.44	5	37.04	3	18.52	Programming and broadcasting activities
62	การจัดทำโปรแกรมคอมพิวเตอร์ การให้คำปรึกษาเกี่ยวกับคอมพิวเตอร์ และกิจกรรมที่เกี่ยวข้อง	5	100.0	-	-	5	100.00	-	-	-	-	5	100.00	-	-	Computer programming, consultancy and related activities
63	การบริการสารสนเทศ	2	100.0	-	-	2	100.00	-	-	-	-	2	100.00	-	-	Information service activities
68	กิจกรรมอสังหาริมทรัพย์	779	100.0	-	-	320	41.1	459	58.9	183	23.5	506	64.9	91	11.6	Real estate activities
69	กิจกรรมทางกฎหมายและการบัญชี	54	100.0	-	-	54	100.0	-	-	-	-	54	100.0	-	-	Legal and accounting activities
71	กิจกรรมด้านสถาปัตยกรรมและวิศวกรรม รวมถึงการทดสอบและการวิเคราะห์ทางเทคนิค	39	100.0	-	-	38	97.4	1	2.6	3	7.7	36	92.3	-	-	Architectural and engineering activities; technical testing and analysis
73	การโฆษณาและการวิจัยตลาด	111	100.0	-	-	103	93.1	8	6.9	15	13.7	95	86.3	-	-	Advertising and market research
74	กิจกรรมทางวิชาชีพ วิทยาศาสตร์ และเทคนิคอื่นๆ	72	100.0	1	1.8	39	53.9	32	44.2	1	1.8	71	98.2	-	-	Other professional, scientific and technical activities
77	กิจกรรมการให้เช่า	156	100.0	22	14.12	83	53.18	51	32.70	27	17.19	91	57.89	39	24.92	Rental and leasing activities
78	กิจกรรมการจ้างงาน	14	100.0	-	-	9	61.40	6	38.60	-	-	14	100.00	-	-	Employment activities
79	กิจกรรมของตัวแทนธุรกิจท่องเที่ยว การจัดงานเลี้ยง การบริการสำรองและกิจกรรมที่เกี่ยวข้อง	15	100.0	-	-	12	82.08	3	17.92	-	-	15	100.00	-	-	Travel agency, tour operator, reservation service and related activities

ตาราง 3 จำนวนสถานประกอบการธุรกิจที่มีลูกจ้าง จำนวนคนงานจำนวนวันทำงานต่อสัปดาห์ จำนวนชั่วโมงทำงานเฉลี่ยต่อวันของลูกจ้าง และหน่วยย่อย ธุรกิจ (ต่อ)
 TABLE 3 NUMBER OF BUSINESS ESTABLISHMENT'S EMPLOYEES BY NUMBER OF DAYS WORKED PER WEEK, AVERAGE NUMBER OF HOURS WORKED PER DAY BY EMPLOYEES AND DIVISION OF BUSINESS INDUSTRY (Con'd.)

รหัส Code	หน่วยย่อยธุรกิจ	จำนวนสถานประกอบการ ที่มีลูกจ้าง		ลูกจ้าง Employees														Division of business industry
		Number of establishments		จำนวนวันทำงานต่อสัปดาห์				จำนวนชั่วโมงทำงานเฉลี่ยต่อวัน (เฉลี่ยทุกกะ)				Average number of hours worked per day						
		จำนวน	ร้อยละ	Number of days worked per week		Average number of hours worked per day		Average number of hours worked per day		Average number of hours worked per day		Average number of hours worked per day		Average number of hours worked per day		Average number of hours worked per day		
				จำนวน	ร้อยละ	<5	5 - 6	7	< 8	8 - 10	> 10	จำนวน	ร้อยละ	จำนวน	ร้อยละ	จำนวน	ร้อยละ	
80	การบริการรักษาความปลอดภัยและการสืบสวน	24	100.0	-	-	20	83.33	4	16.67	2	6.25	17	70.14	6	23.61	Security and investigation activities		
81	กิจกรรมการบริการสำหรับอาคารและภูมิทัศน์	9	100.0	-	-	8	86.11	1	13.89	-	-	8	88.89	1	11.11	Services to buildings and landscape activities		
82	การบริการด้านการบริหารและสนับสนุนการดำเนินงานของสำนักงานและกิจการอื่นๆ ที่สนับสนุนทางธุรกิจ	151	100.0	-	-	116	76.87	35	23.13	20	13.23	131	86.77	-	-	Office administrative, office support and other business support activities		
90	กิจกรรมการสร้างสรรคดีศิลปะและความบันเทิง	204	100.0	129	63.1	52	25.8	23	11.2	104	51.0	67	33.1	33	16.0	Creative, arts and entertainment activities		
92	กิจกรรมการพนันและการเสี่ยงโชค	6	100.0	-	-	3	50.0	3	50.0	-	-	3	50.0	3	50.0	Gambling and betting activities		
93	กิจกรรมด้านการศึกษา ความบันเทิง และการบันเทิง	136	100.0	-	-	51	37.2	86	62.8	16	12.0	84	61.3	37	26.8	Sports activities and amusement and recreation activities		
95	การซ่อมคอมพิวเตอร์และของใช้ส่วนบุคคลและของใช้ในครัวเรือน	176	100.0	-	-	122	69.5	54	30.5	21	12.2	108	61.5	46	26.4	Repair of computers and personal and household goods		
96	กิจกรรมบริการส่วนบุคคลอื่นๆ	246	100.0	39	15.9	147	59.7	60	24.4	32	12.9	161	65.5	53	21.6	Other personal service activities		

ที่มา : สำนักสถิติและอุตสาหกรรม พ.ศ. 2555 (ธุรกิจทางการค้าและธุรกิจทางการบริการ) จังหวัด นครราชสีมา สำนักงานสถิติแห่งชาติ กระทรวงเทคโนโลยีสารสนเทศและการสื่อสาร

Source : The 2012 Business and Industrial Census (Trade and Services Industry) Nakhon Ratchasima Province, National Statistical Office, Ministry of Information and Communication Technology.

ตาราง 4 ค่าตอบแทนแรงงานของสถานประกอบการธุรกิจในปี 2554 จำแนกตามหมวดธุรกิจ

TABLE 4 REMUNERATION OF BUSINESS ESTABLISHMENTS IN 2011 BY DIVISION OF BUSINESS INDUSTRY

รหัส Code	หมวดธุรกิจ	จำนวน สถาน- ประกอบการ Number of establishments	จำนวนลูกจ้าง Number of employees	รวม Total	ค่าจ้าง เงินเดือน Wages, salaries	โบนัส/ค่า Overtime bonus etc.	สวัสดิการและผลประโยชน์ตอบแทน			เงินที่สถานประกอบการ จ่ายสมทบเข้ากองทุน เพื่อการประกันสังคม ฯลฯ Employer's contribution to social security	Total	Division of business industry
							ค่ารักษาพยาบาล Medical care	อื่น ๆ Others	Fringe benefits			
	รวม	59,437	91,293	8,416,731.9	7,662,865.2	412,467.0	34,002.6	82,096.0	225,301.1	225,301.1		
45	การขายส่งและขายปลีก การซ่อมยานยนต์และจักรยานยนต์	5,844	11,580	1,231,473.9	1,071,030.3	114,432.5	5,544.0	7,601.8	32,865.4	32,865.4	Wholesale and retail trade; repair of motor vehicles and motorcycles	
46	การขายส่ง (ยกเว้นยานยนต์และจักรยานยนต์)	1,406	6,555	719,112.5	637,310.3	48,608.4	512.9	11,489.8	21,191.2	21,191.2	Wholesale trade (except of motor vehicles and motorcycles)	
47	การขายปลีก (ยกเว้นยานยนต์และจักรยานยนต์)	32,282	31,521	2,646,011.7	2,400,620.3	137,510.0	16,443.6	16,747.3	74,690.5	74,690.5	Retail trade (except of motor vehicles and motorcycles)	
55	ที่พักแรม	434	4,813	516,134.5	466,959.2	20,960.0	186.5	10,885.5	17,143.3	17,143.3	Accommodation	
56	การบริการอาหารและเครื่องดื่ม	7,946	25,047	2,184,733.8	2,043,762.3	61,874.9	10,442.9	28,423.0	40,230.8	40,230.8	Food and beverage service activities	
59	การผลิตภาพยนตร์ วิดีทัศน์ และรายการโทรทัศน์ การบันทึกเสียงลงบนสื่อ และการจัดพิมพ์จำหน่ายหรือเผยแพร่ดนตรี	15	125	10,079.9	9,094.3	683.3	-	5.4	296.9	296.9	Motion picture, video and television programme production, sound recording and music publishing activities	
60	การจัดส่งรายการและการแพร่ภาพกระจายเสียง	16	71	4,004.0	3,894.0	-	-	-	110.0	110.0	Programming and broadcasting activities	
62	การจัดทำโปรแกรมคอมพิวเตอร์ การให้คำปรึกษาเกี่ยวกับคอมพิวเตอร์ และกิจกรรมที่เกี่ยวข้อง	6	17	3,148.7	2,475.0	558.0	-	4.5	111.2	111.2	Computer programming, consultancy and related activities	
63	การบริหารสารสนเทศ	3	5	793.8	636.0	108.0	18.0	10.8	21.0	21.0	Information service activities	
68	กิจกรรมสิ่งทอหัตถ์	2,599	2,010	278,391.4	260,882.7	5,302.0	56.2	2,550.6	9,599.9	9,599.9	Real estate activities	
69	กิจกรรมทางกฎหมายและการบัญชี	174	254	34,232.9	29,324.8	3,097.9	41.6	329.2	1,439.4	1,439.4	Legal and accounting activities	
71	กิจกรรมด้านสถาปัตยกรรมและวิศวกรรม รวมถึงการทดสอบและการวิเคราะห์ทางเทคนิค	45	246	23,251.0	21,659.8	774.7	9.0	17.0	790.4	790.4	Architectural and engineering activities; technical testing and analysis	
73	การโฆษณาและการวิจัยตลาด	184	432	38,371.3	35,674.9	868.2	-	200.0	1,628.1	1,628.1	Advertising and market research	
74	กิจกรรมทางวิชาชีพ วิทยาศาสตร์ และเทคนิคอื่นๆ	199	161	14,401.0	13,960.0	640	4.8	-	372.2	372.2	Other professional, scientific and technical activities	
77	กิจกรรมการให้เช่า	398	408	29,032.7	28,050.7	356.2	-	116.9	508.9	508.9	Rental and leasing activities	
78	กิจกรรมการจ้างงาน	17	354	27,385.6	25,737.3	910.6	82.5	41.3	613.9	613.9	Employment activities	
79	กิจกรรมของตัวแทนธุรกิจท่องเที่ยว การจัดงานเที่ยว การบริการสำรอง และกิจกรรมที่เกี่ยวข้อง	34	38	5,418.0	5,020.4	161.2	-	-	236.4	236.4	Travel agency, tour operator, reservation service and related activities	

(พันบาท in Thousand Baht)

ตาราง 4 ค่าตอบแทนแรงงานของสถานประกอบการธุรกิจในปี 2554 จำแนกตามหมวดย่อยธุรกิจ (ต่อ)

TABLE 4 REMUNERATION OF BUSINESS ESTABLISHMENTS IN 2011 BY DIVISION OF BUSINESS INDUSTRY (Cont'd)

(พันบาท In Thousand Baht)

รหัส Code	หมวดย่อยธุรกิจ	จำนวน สถาน- ประกอบการ Number of establishments	จำนวนลูกจ้าง Number of employees	รวม Total	ค่าจ้าง เงินเดือน Wages, salaries	โบนัส ฯลฯ Overtime bonus etc.	สวัสดิการและผลประโยชน์ตอบแทน Fringe benefits			เงินที่สถานประกอบการ จ่ายสมทบเข้ากองทุน เพื่อการประกันสังคม ฯลฯ Employer's contribution to social security	Division of business industry
							ค่ารักษาพยาบาล Medical care	อื่น ๆ Others			
80	การบริหารรักษาความปลอดภัยและการสืบสวน	24	3,613	341,649.5	314,953.7	8,433.7	300.0	1,024.7	16,937.5	Security and investigation activities	
81	กิจกรรมการบริการสำหรับอาคารและภูมิทัศน์	14	165	18,313.0	17,423.1	-	-	123.8	766.2	Services to buildings and landscape activities	
82	การบริหารด้านการบริหารและสนับสนุนการดำเนินงาน ของสำนักงาน และกิจกรรมอื่นๆ ที่สนับสนุนทางธุรกิจ	536	425	45,822.3	43,133.3	744.0	348.0	27.2	1,569.8	Office administrative, office support and other business support activities	
90	กิจกรรมการสร้างสรรค์ศิลปะและความบันเทิง	274	1,498	75,366.7	74,469.1	120	-	626.1	259.5	Creative, arts and entertainment activities	
92	กิจกรรมการพนันและการเสี่ยงโชค	16	18	1,446.4	1,266.4	64.8	-	115.2	-	Gambling and betting activities	
93	กิจกรรมด้านการศึกษา ความบันเทิง และการนันทนาการ	462	446	48,823.9	43,241.6	3,044.3	12.7	901.8	1,623.4	Sports activities and amusement and recreation activities	
95	การซ่อมคอมพิวเตอร์และของใช้ส่วนบุคคลและของใช้ในครัวเรือน	1,046	353	32,143.1	31,786.7	109.9	-	89.7	156.8	Repair of computers and personal and household goods	
96	กิจกรรมบริการส่วนบุคคลอื่นๆ	5,463	1,140	87,190.5	80,498.9	3,788.5	-	764.5	2,138.5	Other personal service activities	

ที่มา : สำนักงานธุรกิจและอุตสาหกรรม พ.ศ. 2555 (ธุรกิจทางการค้าและธุรกิจทางการบริการ) จังหวัด นครราชสีมา สำนักงานสถิติแห่งชาติ กระทรวงเทคโนโลยีสารสนเทศและการสื่อสาร

Source : The 2012 Business and Industrial Census (Trade and Services Industry) Nakhon Ratchasima Province, National Statistical Office, Ministry of Information and Communication Technology.

ตาราง 5 ค่าใช้จ่ายสิ้นปี มูลค่าสินค้าและวัสดุประกอบและส่วนเกินและสินค้าของสถานประกอบการธุรกิจปี 2554 จำนวนตามหน่วยธุรกิจ

TABLE 5 TOTAL EXPENSES, VALUE OF STOCKS AND CHANGE IN VALUE OF STOCKS OF BUSINESS ESTABLISHMENTS IN 2011 BY DIVISION OF BUSINESS INDUSTRY

รหัส Code	ชนิดธุรกิจ Business type	จำนวน สถาน- ประกอบ Number of establishments	รวม Total	ค่าสินค้า ที่ทำการจำหน่าย และวัสดุอื่นที่ ซื้อ Value of goods purchased for sale or rendering services	ค่าไฟฟ้า Electricity	ค่าประปา Water supply	ค่าน้ำมันเชื้อเพลิง Fuels	ค่าจ้าง เป็นค่า ใช้ Cost of internet services	ค่าจ้าง ซ่อม เครื่อง คอมพิวเตอร์ และ อุปกรณ์ คอมพิวเตอร์ Repair and maintenance of computer accessories and equipment etc.	ค่าจ้าง ซ่อม ยานพาหนะ และ เครื่อง จักร Repair on vehicles, machinery and equipment etc.	ค่าเช่า อาคาร และ สิ่ง อื่น ๆ Rent on vehicles, machinery and equipment etc.	ค่าเช่า อาคาร และ สิ่ง อื่น ๆ Rent on building and equipment etc.	ค่าใช้จายอื่นๆ Other expenses		มูลค่าสินค้าและวัสดุประกอบของสถาน ประกอบการ Value of stocks		ส่วน เกิน Change in value of stocks	
													1 ม.ค. 54 Jan 1, 2011	31 ธ.ค. 54 Dec 31, 2011	1 ม.ค. 54 Jan 1, 2011	31 ธ.ค. 54 Dec 31, 2011		
			59,437	125,020,946.4	21,030,111.3	320,982.6	1,531,490.4	68,070.1	51,778.4	611,065.1	85,173.6	1,664,313.7	41,220,022.2	14,705,922.2	13,630,632.2	-1,075,290.0	Total	
45	การขนส่งและการพาณิชย์ Transport and trade	5,844	26,637,277.0	24,941,202.6	195,816.9	26,982.3	206,954.2	7,217.1	5,860.7	91,799.5	8,335.7	500,933.8	702,094.2	2,914,625.7	2,415,599.5	-499,026.2	Wholesale and retail trade; repair of motor vehicles and motorcycles	
46	การขนส่ง (ยกเว้นรถยนต์และจักรยานยนต์) Transport (except motor vehicles and motorcycles)	1,406	16,688,595.8	15,256,225.7	121,909.9	9,172.4	205,171.6	2,712.5	2,203.3	76,170.8	37,257.5	46,449.4	931,295.7	3,000,375.6	2,810,125.7	-190,249.8	Wholesale trade (except of motor vehicles and motorcycles)	
47	การขนส่ง (ยกเว้นรถยนต์และจักรยานยนต์) Transport (except motor vehicles and motorcycles)	32,282	67,418,385.5	63,586,018.8	798,768.4	101,388.9	805,253.5	18,944.1	11,425.9	244,956.6	16,009.9	455,375.5	1,380,073.0	8,471,241.7	8,102,748.7	-368,493.1	Retail trade (except of motor vehicles and motorcycles)	
55	ที่พักแรม Accommodation	434	1,120,409.6	435,799.8	204,867.8	21,902.5	27,901.6	5,480.0	17,385.6	24,407.4	1,042.0	16,520.4	364,122.4	35,128.1	35,935.7	807.6	Accommodation	
56	การบริการอาหารและเครื่องดื่ม Food and beverage service activities	7,946	9,645,272.1	8,067,138.2	460,956.9	801,554.4	179,916.4	8,236.8	1,537.3	88,411.4	4,296.4	338,685.2	415,938.1	118,382.0	109,354.8	-9,027.2	Food and beverage service activities	
59	การผลิตภาพยนตร์ ฟิล์ม และรายการโทรทัศน์ การบันทึกเสียงและวิดีโอ และการจัดพิมพ์และเผยแพร่ Motion picture, video and television programme production, sound recording and music publishing activities	15	89,615.0	56,948.8	7,247.7	80.5	588.5	1,049.1	213.6	230.2	-	12,903.2	10,353.3	3,817.5	1,915.6	-1,901.9	Motion picture, video and television programme production, sound recording and music publishing activities	
60	การส่งสัญญาณและการแพร่กระจายเสียง Programming and broadcasting activities	16	5,935.7	5,900.0	1,432.5	87.3	3,000.0	90.0	36.5	120.0	357.0	141.0	121.4	62.5	75.0	12.5	Programming and broadcasting activities	
62	การจัดทำโปรแกรมคอมพิวเตอร์ การให้บริการเกี่ยวกับคอมพิวเตอร์ และกิจกรรมที่เกี่ยวข้อง Computer programming, consultancy and related activities	6	24,942.7	23,497.5	1,111.6	5.9	468.0	790.0	27.0	15.0	216.0	302.4	220.2	3,303.8	3,226.5	-77.3	Computer programming, consultancy and related activities	
63	การบริการสารสนเทศ Information service activities	3	2,177.4	1,305.0	78.6	4.8	240.0	23.6	15.8	47.4	-	216.0	166.2	10.5	5.3	-5.2	Information service activities	
68	กิจกรรมอสังหาริมทรัพย์ Real estate activities	2,599	1,117,216.8	650,337.0	195,617.3	50,204.2	12,989.0	7,269.5	771.7	46,566.0	8,957.1	34,447.0	110,056.0	6,659.3	10,324.3	665.0	Real estate activities	
69	กิจกรรมทางกฎหมายและการบัญชี Legal and accounting activities	174	49,505.7	19,421.6	3,626.0	370.1	7,119.6	843.1	654.9	756.1	518.1	6,240.7	9,955.5	856.4	664.3	-192.1	Legal and accounting activities	
71	กิจกรรมด้านสถาปัตยกรรมและวิศวกรรม รวมถึงการทดสอบและ การวิเคราะห์ทางเทคนิค Architectural and engineering activities; technical testing and analysis	45	25,723.4	16,077.8	1,202.6	119.6	1,612.5	392.4	116.2	1,155.6	140.0	1,330.9	3,574.8	23,494.8	24,505.0	1,008.2	Architectural and engineering activities; technical testing and analysis	
73	การโฆษณาและการวิจัยตลาด Advertising and market research	184	392,266.3	349,713.6	4,608.9	449.9	4,989.1	1,110.5	1,329.3	1,414.2	302.2	7,682.0	20,666.5	11,092.3	6,661.4	-4,430.8	Advertising and market research	
74	กิจกรรมทางวิชาชีพ วิทยาศาสตร์ และเทคโนโลยี Other professional, scientific and technical activities	199	94,400.8	66,956.8	8,073.8	860.8	2,713.9	481.3	1,042.0	1,380.0	868.7	5,450.0	6,613.5	9,950.0	10,059.2	109.1	Other professional, scientific and technical activities	
78	กิจกรรมการจ้าง Employment activities	17	34,589.0	25,124.1	509.6	44.1	303.9	41.1	48.8	-	28.8	1,080.0	7,408.7	105.5	51.9	-53.6	Employment activities	
79	กิจกรรมท่องเที่ยวและที่พัก การจัดทำเที่ยว การบริการรถเช่า และกิจกรรมที่เกี่ยวข้อง Travel agency, tour operator, reservation service and related activities	34	18,612.7	7,510.2	787.3	116.9	1,127.2	142.8	39.2	-	3,660.9	2,186.5	3,041.6	71.3	27.6	43.7	Travel agency, tour operator, reservation service and related activities	

(จำนวนใน Thousand Baht)

ตาราง 5 ค่าใช้จ่ายสินค้าทุนและค่าปรับปรุงและส่วนเพิ่มของสินทรัพย์ถาวรของธุรกิจปี 2554 จังหวัดนครราชสีมา (ล้านบาท)

TABLE 5 TOTAL EXPENSES, VALUE OF STOCKS AND CHANGE IN VALUE OF STOCKS OF BUSINESS ESTABLISHMENTS IN 2011 BY DIVISION OF BUSINESS INDUSTRY (Cont'd)

รหัส Code	จำนวน สถาน- ประกอบการ Number of establishments	รวม Total	ค่าซื้อสินค้า และ/หรือค่าบริการ Value of goods purchased for sale or rendering services	ค่าไฟฟ้า Electricity	ค่าบำบัดน้ำ Water supply	ค่าใช้น้ำมันเชื้อเพลิง Fuels	ค่าใช้จ่าย ค่าบริการ ใช้โทรศัพท์ อินเทอร์เน็ต Cost of internet services	ค่าใช้จ่าย การซ่อม คอมพิวเตอร์ และอุปกรณ์ คอมพิวเตอร์ และ เครื่องใช้ สำนักงาน Repair and maintenance of computer accessories and equipment etc.	ค่าเช่า ยานพาหนะ เครื่องจักร และเครื่องมือ ฯลฯ Rent on vehicles, machinery and equipment etc.	ค่าเช่าอาคาร Rent on building	ค่าใช้จ่ายอื่น ๆ Other expenses	มูลค่าสินค้าและหลักทรัพย์ของธุรกิจ		ส่วน เปลี่ยนแปลง Change in value of stocks	
												1 ม.ค. 54 Jan 1, 2011	31 ธ.ค. 54 Dec 31, 2011		
80	24	44,566.7	29,813.3	670.6	108.8	2,917.1	89.1	74.7	1,662.4	713.3	1,956.7	6,560.7	3,207.4	3,304.4	97.0
81	14	9,980.0	7,239.5	200.6	42.6	689.9	22.8	16.5	62.5	-	568.5	1,137.1	238.4	185.9	-52.5
82	536	180,401.8	101,311.7	14,008.3	1,907.8	12,400.0	2,622.0	1,766.3	6,862.0	1,310.2	17,453.0	20,760.4	10,829.0	9,794.7	-1,034.3
90	274	40,556.2	18,033.0	1,628.0	598.0	9,675.8	98.5	21.7	3,596.9	748.6	2,213.0	3,942.8	4,170.0	3,334.8	-835.2
92	16	73,317.6	69,667.2	466.6	50.7	99.8	17.9	19.2	-	-	1,459.8	1,556.4	1,546.3	1,534.7	-10.6
93	462	283,352.3	117,803.6	38,814.8	2,082.6	1,402.9	6,123.2	6,790.1	12,170.6	193.0	29,715.7	68,255.8	25,529.8	26,077.1	547.3
95	1,046	382,614.8	294,364.7	12,222.8	2,364.9	14,454.0	1,728.6	168.1	812.4	42.6	38,326.2	18,130.5	20,676.7	19,443.2	-1,233.5
96	5,463	498,374.7	222,661.6	72,035.9	20,863.6	24,451.0	2,660.8	39.0	5,582.0	-	124,089.0	25,991.7	16,264.2	15,530.6	-733.6

ที่มา : สำนักงานสถิติแห่งชาติ กระทรวงพาณิชย์, สำนักงานสถิติแห่งชาติ กระทรวงเทคโนโลยีสารสนเทศและการสื่อสาร

Source : The 2012 Business and Industrial Census (Trade and Services Industry) National Statistical Office, Ministry of Information and Communication Technology.

(Unit: in Thousand Baht)

ตาราง 6 รายรับสิ้นยอดสถานประกอบการธุรกิจในปี 2554 จำแนกตามหมวดอุตสาหกรรม
TABLE 6 TOTAL RECEIPTS OF BUSINESS ESTABLISHMENTS IN 2011 BY DIVISION OF BUSINESS INDUSTRY

รหัส Code	จำนวน สถาน ประกอบการ Number of establishments	จำนวน สถาน ประกอบการ ที่มีรายรับ ผ่านเว็บไซต์ Number of establishments having online sales	รวม Total		รายรับจากการขายสินค้าและบริการ Receipts from sales of goods and services		รายรับจาก การให้เช่าที่ดิน Receipts from rent on land	รายรับจากการ ให้เช่าอาคาร Receipts from rent on building	รายรับจากการ ให้เช่ายานพาหนะ เครื่องจักรและ เครื่องมือกล Receipts from rent on vehicles and machinery etc.	ดอกเบี้ย/ เงินปันผล Interest/ dividend	กำไรจากการ เปลี่ยนแปลง อัตรา แลกเปลี่ยนเงินบาท Gain from currency exchange	รายรับอื่นๆ Other receipts	Division of business industry
			จำนวน Total	จำนวน Total	รวม Total	รวม Total							
	59,437	108	169,445,386.2	167,784,706.7	13,399.4	25,747.8	116,735.4	76,801.9	187,690.6	1,598.4	1,252,105.4	Total	
45	5,844	-	33,718,087.8	35,471,674.9	-	4,560.3	1,730.0	69.2	115,224.3	-	-	124,829.2	Wholesale and retail trade; repair of motor vehicles and motorcycles
46	1,406	-	21,010,184.8	20,836,110.4	-	863.0	3,332.4	64,666.4	50,169.2	1,487.4	53,555.9	Wholesale trade (except of motor vehicles and motorcycles)	
47	32,282	10	88,899,096.8	87,958,241.8	1,626.5	17,284.9	21,543.4	1,437.7	15,356.4	-	885,232.7	Retail trade (except of motor vehicles and motorcycles)	
55	434	94	2,202,204.3	2,165,045.4	5,064.9	1,056.0	1,942.5	4,700.1	3,339.6	111.0	26,009.7	Accommodation	
56	7,946	-	15,546,906.4	15,536,843.4	-	-	136.2	-	-	111.2	-	9,815.6	Food and beverage service activities
59	15	-	134,316.5	134,275.9	-	-	-	-	40.6	-	-	-	Motion picture, video and television programme production, sound recording and music publishing activities
60	16	-	40,164.1	12,414.1	-	-	-	-	-	-	-	27,750.0	Programming and broadcasting activities
62	6	-	38,752.3	38,752.3	-	-	-	-	-	-	-	-	Computer programming, consultancy and related activities
63	3	-	D	D	-	-	-	-	-	-	-	-	Information service activities
68	2,599	-	3,078,903.3	2,974,177.3	-	1,950.0	82,253.5	2,195.3	326.5	-	-	18,000.7	Real estate activities
69	174	-	161,055.7	157,848.4	-	-	2,070.0	-	102.3	-	-	1,095.0	Legal and accounting activities
71	45	-	82,684.3	72,657.9	-	-	94.5	-	4.7	-	-	9,927.1	Architectural and engineering activities; technical testing and analysis
73	184	-	541,544.0	512,730.7	-	-	-	75.9	-	-	-	28,737.3	Advertising and market research
74	199	-	185,762.8	185,762.8	-	-	-	-	-	-	-	-	Other professional, scientific and technical activities
77	398	-	219,961.6	217,006.6	-	-	-	2,526.9	7.5	-	-	420.5	Rental and leasing activities
78	17	-	95,284.3	94,685.5	-	-	-	-	48.8	-	-	550.0	Employment activities
79	34	4	78,232.8	78,196.7	6,708.1	-	-	-	36.2	-	-	-	Travel agency, tour operator, reservation service and related activities

ตาราง 6 รายรับขั้นต้นของสถานประกอบการธุรกิจในปี 2554 จำแนกตามหมวดย่อยธุรกิจ (ต่)

TABLE 6 TOTAL RECEIPTS OF BUSINESS ESTABLISHMENTS IN 2011 BY DIVISION OF BUSINESS INDUSTRY (Cont.d)

รหัส Code	จำนวน สถาน ประกอบการ Number of establishments	จำนวน สถาน ประกอบการ ที่มีรายรับ ผ่านเว็บไซต์ Number of establishments having online sales	รวม Total	รายรับจากการขายสินค้าและบริการ Receipts from sales of goods and services		รายรับจาก การให้เช่าที่ดิน Receipts from rent on land	รายรับจากการ ให้เช่าอาคาร Receipts from rent on building	รายรับจากการ ให้เช่ายานพาหนะ เครื่องจักรและ เครื่องมือกล Receipts from rent on vehicles and machinery etc.	ดอกเบี้ย/เงินปันผล Interest/ dividend	กำไรจากการ เปลี่ยนแปลง อัตรา แลกเปลี่ยน Gain from currency exchange	รายรับอื่นๆ Other receipts	Division of business industry
				รวม Total	รายรับ ผ่านเว็บไซต์ Online sales							
80		24	503,225.2	503,225.2	-	-	-	-	-	-	-	Security and investigation activities
81		14	42,514.6	42,214.6	-	-	300.0	-	-	-	-	Services to buildings and landscape activities
82	หมวดย่อยธุรกิจ	536	404,283.2	396,135.0	-	-	-	-	2,388.2	-	5,760.0	Office administrative, office support and other business support activities
90		274	175,754.5	169,338.8	-	33.6	312.0	1,130.4	13.3	-	4,926.3	Creative, arts and entertainment activities
92		16	89,040.2	89,030.6	-	-	-	-	9.6	-	-	Gambling and betting activities
93		462	489,899.4	437,641.9	-	-	3,020.9	-	346.6	-	48,890.1	Sports activities and amusement and recreation activities
95		1,046	597,346.1	596,442.8	-	-	-	-	-	-	903.3	Repair of computers and personal and household goods
96		5,463	1,106,227.8	1,100,300.2	-	-	-	-	165.7	-	5,761.9	Other personal service activities

ที่มา : สำนักงานธุรกิจและอุตสาหกรรม พ.ศ. 2555 (ธุรกิจทางการบริการ) จังหวัด นครราชสีมา สำนักงานสถิติแห่งชาติ กระทรวงเทคโนโลยีสารสนเทศและการสื่อสาร

Source : The 2012 Business and Industrial Census (Trade and Services Industry) Nakhon Ratchasima Province, National Statistical Office, Ministry of Information and Communication Technology

ตาราง 7 มูลค่าตามบัญชีของสินทรัพย์ของสถานประกอบการตั้ง ณ วันที่ 1 มกราคม 2554 จำนวนตามหน่วยบัญชี
TABLE 7 BOOK VALUE OF ASSETS OF BUSINESS ESTABLISHMENTS ON JANUARY 1, 2011 BY DIVISION OF BUSINESS INDUSTRY

รหัส Code	จำนวน สถาน- ประกอบ การ Number of establishments	มูลค่าตามบัญชี ตาม รวม Total	สินทรัพย์หมุนเวียน Current assets			มูลค่าตามบัญชีสุทธิ Net fixed assets				สินทรัพย์อื่น ๆ Other assets	Division of business industry						
			เงินสด Cash	ลูกหนี้การค้า (สุทธิ) Accounts receivable (net)	สินค้าคงเหลือ (สุทธิ) Inventories (net)	สินทรัพย์ หมุนเวียน อื่น ๆ Other current assets	ที่ดิน Land	อาคาร และ สิ่งปลูก สร้าง Building and construction	ยานพาหนะ Machinery and vehicles			เครื่องใช้ สำนักงาน Office appliances					
			รวม Total	รวม Total	รวม Total	รวม Total	รวม Total	รวม Total	รวม Total	รวม Total	รวม Total						
45	59,437	396,703,970.4	67,593,616.1	24,606,944.2	6,399,022.5	14,705,922.2	21,881,727.2	327,990,690.7	1,900,677,724.4	131,635,193.5	20,339,303.8	22,860,895.5	1,476,328.0	2,234,553.1	376,544.4	1,119,663.6	Total
	5,844	24,292,885.0	10,242,222.6	2,547,946.1	4,504,681.1	2,914,625.7	274,992.7	14,000,653.4	6,272,884.8	4,068,441.3	542,556.5	2,441,506.1	136,701.0	339,376.9	199,186.7	50,009.0	Wholesale and retail trade; repair of motor vehicles and motorcycles
46	1,406	16,471,663.0	7,617,350.5	1,536,283.3	789,233.5	3,000,375.6	2,291,454.2	8,670,560.8	3,563,488.5	1,981,255.4	444,067.8	2,494,282.5	87,241.7	68,351.1	71,873.8	183,751.7	Wholesale trade (except of motor vehicles and motorcycles)
47	32,282	89,555,198.9	38,002,829.5	9,405,059.1	951,789.4	8,471,241.7	19,174,739.3	51,154,355.7	20,163,391.2	17,313,286.4	685,729.5	11,713,011.5	566,723.6	674,006.6	38,206.9	398,013.6	Retail trade (except of motor vehicles and motorcycles)
55	434	14,076,976.4	598,703.4	506,061.9	21,639.9	35,128.1	30,873.4	13,288,059.6	6,653,992.2	5,697,088.6	332,303.2	449,831.3	66,563.2	79,868.3	8,492.9	195,213.4	Accommodation
56	7,946	19,803,906.5	1,106,541.7	937,344.2	32,448.6	118,382.0	18,576.9	18,992,866.8	10,741,356.4	4,029,065.6	58,269.4	2,780,562.7	185,279.4	692,656.2	5,697.0	204,478.0	Food and beverage service activities
59	15	162,516.5	36,900.4	12,729.0	20,000.0	3,817.5	353.9	116,616.1	28,180.0	46,180.0	-	10,336.8	24,630.0	3,929.4	3,360.0	9,000.0	Motion picture, video and television programme production, sound recording and music publishing activities
60	16	35,373.5	297.5	185.0	50.0	62.5	-	35,076.0	15,125.0	8,562.5	1,375.0	4,400.0	5,013.5	600.0	-	-	Programming and broadcasting activities
62	6	12,599.9	3,746.3	442.5	-	3,303.8	-	8,855.6	2,250.0	1,950.0	-	5,143.5	732.6	727.5	75.0	-	Computer programming, consultancy and related activities
63	3	4,061.9	711.5	178.0	250.0	10.5	273.0	3,265.0	700.0	800.0	-	1,438.0	40.0	287.0	-	85.4	Information service activities
68	2,599	221,308,083.9	9,085,662.9	9,022,910.7	21,677.6	9,659.3	31,415.4	212,192,046.0	97,060,642.8	96,646,948.0	17,737,217.1	756,242.9	128,463.8	13,026.0	29,505.4	30,375.1	Real estate activities
69	174	194,750.9	23,263.8	16,660.2	1,955.4	856.4	3,811.8	171,240.9	28,838.4	47,626.8	59.1	83,078.5	11,103.5	490.3	44.4	246.2	Legal and accounting activities
71	45	173,083.1	28,970.3	5,198.0	141.8	23,496.8	173.7	144,012.8	63,353.9	34,352.3	10,824.4	27,406.4	3,867.9	3,538.0	670.0	100.0	Architectural and engineering activities; technical testing and analysis
73	184	390,091.6	125,182.9	84,595.7	8,801.4	11,092.3	20,693.5	264,334.9	66,109.1	59,928.8	45,602.0	73,346.2	6,649.8	12,671.8	27.3	573.8	Advertising and market research
74	199	555,638.0	59,860.3	34,665.9	15,444.4	9,950.0	-	495,797.7	125,363.7	194,833.4	53,840.0	89,162.9	12,531.9	18,841.9	1,225.9	-	Other professional, scientific and technical activities
77	398	1,009,425.6	79,137.7	52,362.8	5,992.6	21,282.3	-	904,718.8	224,328.7	161,694.3	335,112.2	161,555.1	7,582.7	14,054.1	391.7	25,569.1	Rental and leasing activities
78	17	26,435.7	8,351.2	3,438.2	3,881.5	105.5	1,325.9	18,164.5	2,500.0	4,325.0	-	9,597.5	1,069.2	249.9	422.9	120.0	Employment activities
79	34	68,321.5	9,613.3	1,472.6	73.2	71.3	7,996.2	58,633.9	1,950.0	9,818.6	-	45,810.6	1,003.1	51.6	-	74.2	Travel agency, tour operator, reservation service and related activities

(หน่วยเป็น Thousand Baht)

ตาราง 7 มูลค่าตามบัญชีของสินทรัพย์ของสถานประกอบการธุรกิจ ณ วันที่ 1 มกราคม 2554 จำนวนสถานประกอบการธุรกิจ (ต่อ)

(พันบาทใน Thousand Baht)

รหัส Code	จำนวน สถาน- ประกอบการ Number of establishments	มูลค่าตามบัญชีสินทรัพย์ ณ วันที่ 1, 2011											สินทรัพย์อื่น ๆ Other assets					
		สินทรัพย์หมุนเวียน Current assets					สินทรัพย์ถาวรสุทธิ Net fixed assets					สินทรัพย์ สินทรัพย์ สินทรัพย์ สินทรัพย์ สินทรัพย์						
		รวม Total	เงินสด Cash	ลูกหนี้การค้า (สุทธิ) Accounts receivable (net)	สินค้าคงเหลือ (สุทธิ) Stock or inventories (net)	สินทรัพย์ หมุนเวียน Other current assets	รวม Total	ที่ดิน Land	อาคารและ สิ่งก่อสร้าง Building and construction	เครื่องจักร Machinery	ยานพาหนะ Vehicles			เครื่องใช้ สำนักงาน Office appliances	เครื่องใช้ อื่นๆ Other Equipment			
80	24	161,279.0	106,369.2	89,945.8	1,586.6	3,207.4	11,629.5	54,909.8	23,940.0	10,460.7	1,000.0	15,967.3	3,041.8	500.0	-	-	-	Security and investigation activities
81	14	19,051.0	4,178.4	3,760.0	180.0	238.4	-	14,872.6	2,650.0	2,389.5	-	8,645.0	812.5	375.6	-	-	-	Services to building and landscape activities
82	536	868,752.6	97,908.0	72,545.4	10,533.6	10,829.0	4,000.0	769,342.5	247,738.5	220,098.6	8,465.6	176,562.5	104,412.6	10,584.7	1,480.0	1,502.1	1,480.0	Office administrative, office support and other business support activities
90	274	371,589.7	16,765.3	12,163.0	432.2	4,170.0	-	384,585.0	121,863.2	79,528.1	-	120,426.0	3,125.1	29,642.6	-	199.3	-	Creative, arts and entertainment activities
92	16	38,956.2	10,699.9	9,145.6	-	1,545.3	-	22,265.3	80.0	15,120.0	-	6,688.0	420.5	36.8	-	-	-	Gambling and betting activities
93	462	2,677,948.7	71,684.2	55,023.4	2,568.8	25,529.8	8,594.2	2,886,645.3	2,061,565.6	222,145.6	16,350.1	129,546.7	50,486.0	91,539.9	15,211.5	19,619.2	19,619.2	Sports activities and amusement and recreation activities
95	1,046	978,137.2	112,563.4	87,112.7	4,174.1	20,676.7	-	865,399.3	290,219.1	235,046.4	8,531.5	287,080.1	19,610.2	24,912.0	-	174.4	-	Repair of computers and personal and household goods
96	5,463	3,453,044.2	149,110.9	129,563.2	2,461.8	16,264.2	821.7	3,303,394.3	1,307,586.5	724,327.7	58,000.5	1,009,347.2	49,222.3	154,235.1	675.0	558.9	675.0	Other personal service activities

หมายเหตุ : D หมายถึง ข้อมูลที่ไม่เปิดเผย

Note : D means disclosure prohibited.

ที่มา : สำนักงานปฏิบัติการภาคเหนือ กรมการค้าภายใน กระทรวงพาณิชย์ กรมส่งเสริมการค้าระหว่างประเทศ กระทรวงพาณิชย์

Source : The 2012 Business and Industrial Census (Trade and Services Industry) Nakhon Ratchasima Province, National Statistical Office, Ministry of Information and Communication Technology.

ตาราง 9 มูลค่าสินทรัพย์ถาวรของสถานประกอบการธุรกิจที่เปลี่ยนแปลงระหว่าง มกราคม - ธันวาคม 2554 จำแนกตามหมวดย่อยธุรกิจ

TABLE 9 VALUE OF CHANGED FIXED ASSETS OF BUSINESS ESTABLISHMENTS DURING JANUARY - DECEMBER, 2011 BY DIVISION OF BUSINESS INDUSTRY

(พันบาท In Thousand Baht)

รหัส Code	หมวดย่อยธุรกิจ	จำนวน สถาน- ประกอบการ Number of establishments	มูลค่าสินทรัพย์ ถาวรที่ซื้อหรือ ผลิตขึ้นเอง Value of new or cost producing of fixed assets	มูลค่าสินทรัพย์ ถาวรที่ขาย Value of disposal of fixed assets	ค่าโอน กรรมสิทธิ์ Ownership transfer fee	Division of business industry
	รวม	59,437	2,914,264.9	1,820,291.3	910,713.4	Total
45	การขายส่งและการขายปลีก การซ่อมยานยนต์และจักรยานยนต์	5,844	228,157.5	168,234.5	762.0	Wholesale and retail trade; repair of motor vehicles and motorcycles
46	การขายส่ง (ยกเว้นยานยนต์และจักรยานยนต์)	1,406	324,484.5	44,499.0	-	Wholesale trade (except of motor vehicles and motorcycles)
47	การขายปลีก (ยกเว้นยานยนต์และจักรยานยนต์)	32,282	390,755.1	316,980.1	67.6	Retail trade (except of motor vehicles and motorcycles)
55	ที่พักแรม	434	61,914.4	61,839.8	1,209.7	Accommodation
56	การบริการอาหารและเครื่องดื่ม	7,946	166,380.7	1,731.4	-	Food and beverage service activities
59	การผลิตภาพยนตร์ วิดีทัศน์ และรายการโทรทัศน์ การบันทึกเสียงลงบนสื่อและการจัดพิมพ์จำหน่ายหรือเผยแพร่ดนตรี	15	753.1	-	-	Motion picture, video and television programme production, sound recording and music publishing activities
60	การจัดส่งรายการและการแพร่ภาพกระจายเสียง	16	-	-	-	Programming and broadcasting activities
62	การจัดทำโปรแกรมคอมพิวเตอร์ การให้บริการเกี่ยวกับคอมพิวเตอร์และกิจการที่เกี่ยวข้อง	6	1,506.0	-	-	Computer programming, consultancy and related activities
63	การบริการสารสนเทศ	3	-	-	-	Information service activities
68	กิจกรรมอสังหาริมทรัพย์	2,599	1,648,056.8	1,221,749.2	908,674.0	Real estate activities
69	กิจกรรมทางกฎหมายและการบัญชี	174	5,921.1	258.8	-	Legal and accounting activities
71	กิจกรรมด้านสถาปัตยกรรมและวิศวกรรม รวมถึงการทดสอบและการวิเคราะห์ทางเทคนิค	45	7.2	500.0	-	Architectural and engineering activities; technical testing and analysis
73	การโฆษณาและการวิจัยตลาด	184	12,277.3	1,384.1	-	Advertising and market research
74	กิจกรรมทางวิชาชีพ วิทยาศาสตร์ และเทคนิคอื่นๆ	199	56.0	-	-	Other professional, scientific and technical activities
77	กิจกรรมการให้เช่า	398	9,565.6	81.8	-	Rental and leasing activities
78	กิจกรรมการจ้างงาน	17	1,368.1	-	-	Employment activities
79	กิจกรรมของตัวแทนธุรกิจท่องเที่ยว การบริการสำรองและกิจการที่เกี่ยวข้อง	34	-	-	-	Travel agency, tour operator, reservation service and related activities

ตาราง 9 มูลค่าสินทรัพย์ถาวรของสถานประกอบการธุรกิจที่เปลี่ยนแปลงระหว่าง มกราคม - ธันวาคม 2554 จำแนกตามหมวดธุรกิจ (ต่อ)
TABLE 9 VALUE OF CHANGED FIXED ASSETS OF BUSINESS ESTABLISHMENTS DURING JANUARY - DECEMBER, 2011 BY DIVISION OF BUSINESS INDUSTRY (Cont'd)

รหัส Code	หมวดธุรกิจ	จำนวน สถาน- ประกอบการ Number of establishments	มูลค่าสินทรัพย์		มูลค่าสินทรัพย์ ถาวรที่ขาย Value of disposal of fixed assets	ค่าโอน กรรมสิทธิ์ Ownership transfer fee	Division of business industry
			มูลค่าสินทรัพย์ ถาวรที่ซื้อหรือ ผลิตขึ้นเอง Value of new or cost-producing of fixed assets	จำนวน			
80	การบริการรักษาความปลอดภัยและการสืบสวน	24	65.0	330.0	-	-	Security and investigation activities
81	กิจกรรมการบริการสำหรับอาคารและภูมิทัศน์	14	72.5	-	-	-	Services to buildings and landscape activities
82	การบริการด้านการบริหารและสนับสนุนการดำเนินงานของสำนักงาน และกิจกรรมอื่นๆ ที่สนับสนุนทางธุรกิจ	536	21,224.9	2,666.6	-	-	Office administrative, office support and other business support activities
90	กิจกรรมการสร้างสรรค์ศิลปะและความบันเทิง	274	800.4	36.0	-	-	Creative, arts and entertainment activities
92	กิจกรรมการพนันและการเสี่ยงโชค	16	-	-	-	-	Gambling and betting activities
93	กิจกรรมด้านการศึกษา ความบันเทิง และการนันทนาการ	462	20,580.1	-	-	-	Sports activities and amusement and recreation activities
95	การซ่อมคอมพิวเตอร์และของใช้ส่วนบุคคลและของใช้ในครัวเรือน	1,046	1,572.5	-	-	-	Repair of computers and personal and household goods
96	กิจกรรมบริการส่วนบุคคลอื่นๆ	5,463	18,746.3	-	-	-	Other personal service activities

ที่มา : สำมะโนธุรกิจและอุตสาหกรรม พ.ศ. 2555 (ธุรกิจทางการค้าและธุรกิจบริการ) จังหวัด นครราชสีมา สำนักงานสถิติแห่งชาติ กระทรวงเทคโนโลยีสารสนเทศและการสื่อสาร
Source : The 2012 Business and Industrial Census (Trade and Services Industry) Nakhon Ratchasima Province, National Statistical Office, Ministry of Information and Communication Technology.

ภาคผนวก

ภาคผนวก ก ระเบียบวิธี

สำมะโนธุรกิจและอุตสาหกรรม พ.ศ. 2555 ธุรกิจทางการค้าและธุรกิจทางการบริการ

จังหวัดนครราชสีมา

1. แผนการสุ่มตัวอย่าง

1.1 สถานประกอบการที่มีจำนวนคนทำงาน 1 – 10 คน

แผนการสุ่มตัวอย่างที่ใช้เป็นแบบ Stratified Systematic Sampling โดยมีประเภมาตรฐานอุตสาหกรรม (ประเทศไทย) ปี 2552 (Thailand Standard Industrial Classification: TSIC 2009) ในระดับกิจกรรมเป็น สตราตัม และสถานประกอบการเป็นหน่วยตัวอย่าง

1.1.1 การจัดสตราตัม

ประเภมาตรฐานอุตสาหกรรม (ประเทศไทย) ปี 2552 (Thailand Standard Industrial Classification: TSIC 2009) ในระดับกิจกรรมเป็นสตราตัม ซึ่งมีทั้งสิ้น 309 สตราตัม

1.1.2 การเลือกตัวอย่าง

ได้ทำการเลือกสถานประกอบการตัวอย่างในแต่ละสตราตัม ด้วยวิธีการสุ่มแบบมีระบบ อย่างอิสระต่อกัน ได้จำนวนสถานประกอบการตัวอย่างทั้งสิ้น 2,656 แห่ง จากทั้งสิ้น 58,755 แห่ง

1.2 สถานประกอบการที่มีจำนวนคนทำงานตั้งแต่ 11 คนขึ้นไป

กำหนดให้ทุกสถานประกอบการเป็นหน่วยตัวอย่าง โดยให้ทำการเจนนับสถานประกอบการทุก แห่ง จำนวนทั้งสิ้น 952 แห่ง

สรุป จำนวนสถานประกอบการที่ต้องเจนนับมีทั้งสิ้น 3,608 แห่ง

2. วิธีประมาณผล

2.1 การประมาณผลระดับจังหวัด

การเสนอผลการสำรวจ ได้เสนอผลในระดับจังหวัด โดยจำแนกตามการประกอบกิจกรรมทางเศรษฐกิจตามการจัดประเภทมาตรฐานอุตสาหกรรมประเทศไทย ปี 2552 (Thailand Standard Industrial Classification: TSIC-2009) ในระดับหมวดย่อย และขนาดของสถานประกอบการ (วัดด้วยจำนวนคนทำงาน) ออกเป็น 6 ขนาด ดังนี้

ขนาดของสถานประกอบการ	1	2	3	4	5	6
จำนวนคนทำงาน	1 – 15	16 – 25	26 – 30	31 – 50	51 – 200	> 200

ในการประมาณค่า กำหนดให้

$q = 1, 2, 3, \dots, n_{jklmp}$ (สถานประกอบการตัวอย่าง)

$p = 1, 2, 3, \dots, 12$ (ขนาดของสถานประกอบการ)

$m = 1, 2, 3, \dots, 309$ (กิจกรรม)

$l = 1, 2, 3, \dots, 124$ (หมู่ย่อย)

$k = 1, 2, 3, \dots, 75$ (หมู่ใหญ่)

$j = 1, 2, 3, \dots, 27$ (หมวดย่อย)

2.2 การประมาณผลสำหรับสถานประกอบการที่มีจำนวนคนทำงาน 1 – 10 คน

- 1) สูตรการประมาณค่ายอดรวมของลักษณะที่ต้องการศึกษา X สำหรับสถานประกอบการที่มีจำนวนคนทำงาน 1 – 10 คน หมวดย่อย j คือ

$$\hat{X}'_j = \sum_{k=1}^{75} \sum_{l=1}^{124} \sum_{m=1}^{309} \hat{X}'_{jklm} \dots\dots\dots (1)$$

โดยที่

\hat{X}'_{jklm} คือ ค่าประมาณยอดรวมของลักษณะที่ต้องการศึกษา X สำหรับสถานประกอบการที่มีคนทำงาน 1 – 10 คน กิจกรรม m หมู่ย่อย l หมู่ใหญ่ k หมวดย่อย j ซึ่ง

$$\hat{X}'_{jklm} = w'_{jklm} \sum_{p=1}^2 \sum_{q=1}^{n_{jklmp}} X_{jklmpq}$$

X_{jklmpq} คือ ค่าของลักษณะที่ต้องการศึกษา X ของสถานประกอบการตัวอย่าง q ขนาดของสถานประกอบการ p กิจกรรม m หมู่ย่อย l หมู่ใหญ่ k หมวดย่อย j

w'_{jklm} คือ ค่าถ่วงน้ำหนักสำหรับสถานประกอบการที่มีคนทำงาน 1 – 10 คน กิจกรรม m หมู่ย่อย l หมู่ใหญ่ k หมวดย่อย j ซึ่ง

$$w'_{jklm} = \frac{N'_{jklm}}{n'_{jklm}}$$

N'_{jklm} คือ จำนวนสถานประกอบการทั้งสิ้น สำหรับสถานประกอบการที่มีคนทำงาน 1 – 10 คน กิจกรรม m หมู่ย่อย l หมู่ใหญ่ k หมวดย่อย j

n'_{jklm} คือ จำนวนสถานประกอบการตัวอย่างที่เจงนับได้ทั้งสิ้น สำหรับสถานประกอบการที่มีคนทำงาน 1 – 10 คน กิจกรรม m หมู่ย่อย l หมู่ใหญ่ k หมวดย่อย j

2.3 การประมาณผลสำหรับสถานประกอบการที่มีจำนวนคนทำงาน 11 คนขึ้นไป

1) สูตรการประมาณค่ายอดรวมของลักษณะที่ต้องการศึกษา X สำหรับสถานประกอบการที่มีจำนวนคนทำงานตั้งแต่ 11 คนขึ้นไป ($p = 3, 4, 5, \dots, 12$) หมวดย่อย j คือ

$$\hat{X}_{jp} = \sum_{k=1}^{75} \sum_{l=1}^{124} \sum_{m=1}^{309} \hat{X}_{jklmp} \dots\dots\dots (2)$$

โดยที่

\hat{X}_{jklmp} คือ ค่าประมาณยอดรวมของลักษณะที่ต้องการศึกษา X สำหรับสถานประกอบการที่มีขนาดของสถานประกอบการ p กิจกรรม m หมู่ย่อย l หมู่ใหญ่ k หมวดย่อย j ซึ่ง

$$\hat{X}_{jklmp} = \frac{N_{jklmp}}{N'_{jklmp}} \sum_{q=1}^{n_{jklmp}} X_{jklmpq}$$

X_{jklmpq} คือ ค่าของลักษณะที่ต้องการศึกษา X ของสถานประกอบการตัวอย่าง q ขนาดของสถานประกอบการ p กิจกรรม m หมู่ย่อย l หมู่ใหญ่ k หมวดย่อย j

N_{jklmp} คือ จำนวนสถานประกอบการทั้งสิ้น สำหรับสถานประกอบการที่มีขนาดของสถานประกอบการ p กิจกรรม m หมู่ย่อย l หมู่ใหญ่ k หมวดย่อย j

N'_{jklmp} คือ จำนวนสถานประกอบการที่เจงนับได้ทั้งสิ้น สำหรับสถานประกอบการที่มีขนาดของสถานประกอบการ p กิจกรรม m หมู่ย่อย l หมู่ใหญ่ k หมวดย่อย j

2.4 การประมาณค่าสัมประสิทธิ์ความแปรผันของค่าประมาณยอดรวม

1) สูตรการประมาณค่าความแปรปรวนของค่าประมาณยอดรวมของลักษณะที่ต้องการศึกษา

X สำหรับสถานประกอบการที่มีจำนวนคนทำงาน 1 – 10 คนขึ้นไป หมวดย่อย j คือ

$$\hat{V}(\hat{X}'_{jklm}) = N_{jklm} (N_{jklm} - n_{jklm}) \frac{s_{jklm}^2}{n_{jklm}}$$

โดยที่

$$s_{jklm}^2 = \frac{1}{n_{jklm} - 1} \left[\sum_{q=1}^{n_{jklm}} x_{jklmq}^2 - \frac{\left(\sum_{q=1}^{n_{jklm}} x_{jklmq} \right)^2}{n_{jklm}} \right]$$

2) สูตรการประมาณค่าสัมประสิทธิ์ความแปรผันของค่าประมาณยอดรวมของลักษณะที่

ต้องการศึกษา X สำหรับสถานประกอบการที่มีจำนวนคนทำงาน 1 – 10 คน หมวดย่อย j คือ

$$C.V. j = \frac{\sqrt{\sum_{k=1}^{75} \sum_{l=1}^{124} \sum_{m=1}^{309} \hat{V}(\hat{X}'_{jklm})}}{\sum_{k=1}^{75} \sum_{l=1}^{124} \sum_{m=1}^{309} \hat{X}'_{jklm}}$$

3 วิธีการเก็บรวบรวมข้อมูล

การเก็บรวบรวมข้อมูลใช้วิธีส่งเจ้าหน้าที่ ซึ่งเป็นข้าราชการและลูกจ้างของสำนักงานสถิติแห่งชาติออกไป ทำการสัมภาษณ์เจ้าของผู้ประกอบการหรือผู้ที่ได้รับมอบหมายให้ตอบข้อมูลของสถานประกอบการธุรกิจซึ่งตกเป็นตัวอย่าง ในระหว่าง เดือน พฤษภาคม-สิงหาคม 2555

4 ความคลาดเคลื่อนของข้อมูล

ข้อมูลที่นำเสนอไว้ในรายงานฉบับนี้ อาจจะมีคลาดเคลื่อนอยู่บ้างคลาดเคลื่อนดังกล่าวเป็นความคลาดเคลื่อนจากการเลือกตัวอย่าง (Sampling error) และคลาดเคลื่อนที่เกิดจากสาเหตุอื่น (Non-Sampling error) เช่น ผู้ตอบไม่ให้ข้อมูลตามความเป็นจริง ข้อมูลในแบบสอบถามไม่ครบถ้วน การลงรหัสผิดพลาดหรือการบันทึกข้อมูลผิดพลาด เป็นต้น อย่างไรก็ตาม สำนักงานสถิติแห่งชาติได้พยายามควบคุมให้ข้อมูลมีความคลาดเคลื่อนน้อยที่สุด จึงขอให้ผู้ใช้ข้อมูลใช้ข้อมูลด้วยความระมัดระวังตามสมควร

5 การปิดตัวเลข

ผลรวมของแต่ละจำนวนอาจไม่เท่ากับยอดรวม ทั้งนี้เนื่องจากการปัดเศษ

ตาราง คำ ค.ย. ของจำนวนคนทำงาน ลูกจ้าง ค่าตอบแทนแรงงาน รายได้จากการทำงาน และค่าใช้จ่ายขั้นกลาง จำแนกตามหมวดธุรกิจ สำหรับขนาดของสถานประกอบการ 1-10 คน

TABLE c.v. OF NUMBER OF PERSONS ENGAGED, EMPLOYEES, REMUNERATION, INCOME AND INTERMEDIATE CONSUMPTION BY DIVISION OF BUSINESS INDUSTRY FOR ESTABLISHMENTS WITH 1-10 PERSONS ENGAGED

รหัส Code	หมวดธุรกิจ	คนทำงาน Number of persons engaged	ลูกจ้าง Employees	ค่าตอบแทนแรงงาน Remuneration	รายได้ จากการดำเนินงาน Income	ค่าใช้จ่าย ขั้นกลาง Intermediate consumption	Division of business industry
	รวม	0.0357	0.0733	0.0715	0.1106	0.1324	Total
45	การขายและกิจการปลีก การซ่อมยานยนต์และจักรยานยนต์	0.0618	0.1162	0.1125	0.1215	0.1331	Wholesale and retail trade; repair of motor vehicles and motorcycles
46	การขายส่ง (ยกเว้นยานยนต์และจักรยานยนต์)	0.0382	0.069	0.0724	0.0994	0.1078	Wholesale trade (except of motor vehicles and motorcycles)
47	การขายปลีก (ยกเว้นยานยนต์และจักรยานยนต์)	0.0594	0.1466	0.1167	0.1755	0.1999	Retail trade (except of motor vehicles and motorcycles)
55	ที่พักแรม	0.0717	0.1098	0.1203	0.1482	0.2218	Accommodation
56	การบริการอาหารและเครื่องดื่ม	0.0805	0.1292	0.1514	0.1239	0.1347	Food and beverage service activities
59	การผลิตภาพยนตร์ วิทยุ โทรทัศน์ และรายการโทรทัศน์ การบันทึกเสียงลงบนสื่อ และการจัดพิมพ์จำหน่ายหรือเผยแพร่ดนตรี	0.2032	0.2019	**	**	**	Motion picture, video and television programme production, sound recording and music publishing activities
60	การจัดส่งรายการและการแพร่ภาพกระจายเสียง	0.127	0.1823	0.2518	**	**	Programming and broadcasting activities
62	การจัดทำโปรแกรมคอมพิวเตอร์ การให้บริการเกี่ยวกับคอมพิวเตอร์ และกิจกรรมที่เกี่ยวข้อง	0.0825	0.1174	0.1277	**	**	Computer programming, consultancy and related activities
63	การบริการสารสนเทศ	*	*	*	*	*	Information service activities
68	กิจกรรมอสังหาริมทรัพย์	0.1052	**	**	**	**	Real estate activities
69	กิจกรรมทางกฎหมายและการบัญชี	0.1212	0.1757	0.1967	0.139	0.1281	Legal and accounting activities
71	กิจกรรมด้านสถาปัตยกรรมและวิศวกรรม รวมถึงการทดสอบและการวิเคราะห์ทางเทคนิค	0.1292	0.1717	0.1938	0.169	0.2337	Architectural and engineering activities; technical testing and analysis
73	การโฆษณาและการวิจัยตลาด	0.1368	0.2696	0.2588	0.1953	0.1651	Advertising and market research
74	กิจกรรมทางวิชาชีพ วิทยาศาสตร์ และเทคนิคอื่น ๆ	0.0888	0.2565	0.275	0.121	0.1168	Other professional, scientific and technical activities
77	กิจกรรมการให้เช่า	0.0675	0.2074	0.2403	0.1642	0.2106	Rental and leasing activities
78	กิจกรรมการจ้างงาน	0.1977	0.2944	**	**	0.2678	Employment activities
79	กิจกรรมของตัวแทนธุรกิจท่องเที่ยว การดำเนินงานเกี่ยวกับการบริการสำรอง และกิจกรรมที่เกี่ยวข้อง	0.1693	**	**	**	**	Travel agency, tour operator, reservation service and related activities
80	การบริการรักษาความปลอดภัยและการสืบสวน	0.0357	0.1203	0.142	0.1859	0.1468	Security and investigation activities
81	กิจกรรมการบริการสำหรับอาคารและภูมิทัศน์	0.0682	0.1459	0.17	0.2109	0.1647	Services to buildings and landscape activities
82	การบริการด้านการบริหารและสนับสนุนการดำเนินงานของสำนักงาน และกิจกรรมอื่นๆ ที่สนับสนุนทางธุรกิจ	0.0622	0.2524	**	0.158	0.1493	Office administrative, office support and other business support activities
90	กิจกรรมการสร้างสรรค์ศิลปะและความบันเทิง	0.103	0.1613	0.244	0.2208	0.2107	Creative, arts and entertainment activities
92	กิจกรรมการพนันและการเสี่ยงโชค	0.1498	0.2551	0.2607	0.2147	0.2159	Gambling and betting activities
93	กิจกรรมด้านการกีฬา ความบันเทิง และการนันทนาการ	0.077	0.2457	0.2664	0.1431	0.1737	Sports activities and amusement and recreation activities
95	การซ่อมคอมพิวเตอร์และของใช้ส่วนบุคคลและของใช้ในครัวเรือน	0.0696	**	0.297	**	**	Repair of computers and personal and household goods
96	กิจกรรมบริการส่วนบุคคลอื่นๆ	0.0564	0.2381	0.269	0.0907	0.0818	Other personal service activities

หมายเหตุ : 1. * หมายถึง ไม่สามารถประมาณค่าได้

2. * หมายถึง คำ ค.ย. มีค่าสูง

Note : 1. * means this value cannot be estimated

2. ** means this value is not acceptable

ที่มา : สำนักสถิติและอุตสาหกรรม พ.ศ. 2555 (ธุรกิจทางการและการบริการ) จังหวัดนครราชสีมา สำนักงานสถิติแห่งชาติ กระทรวงเทคโนโลยีสารสนเทศและการสื่อสาร

Source : The 2012 Business and Industrial Census (Trade and Services)(Nakhon Ratchasima Province, National Statistical Office, Ministry of Information and Communication Technology.

ภาคผนวก ข

คำนิยาม

แนวคิดและคำนิยาม

1. สถานประกอบการธุรกิจทางการค้าและธุรกิจทางการบริการ

หมายถึง สถานประกอบการที่ดำเนินกิจการหลักเกี่ยวกับการขายส่ง ขายปลีกสินค้า ขายอาหาร ที่เตรียมไว้สำหรับบริโภคและการอำนวยความสะดวกในเรื่องที่พักอาศัย รวมทั้งการดำเนินกิจการเกี่ยวกับการให้เช่า และการจัดการด้านอสังหาริมทรัพย์ บริการด้านธุรกิจและธุรกิจอื่น ๆ

2. การจัดจำแนกประเภทธุรกิจ

การจัดทำสำมะโนธุรกิจและอุตสาหกรรม พ.ศ. 2555 ได้จัดจำแนกสถานประกอบการ ที่ดำเนินกิจการเกี่ยวกับธุรกิจทางการค้าและธุรกิจทางการบริการ ตามการจัดประเภทมาตรฐานอุตสาหกรรมประเทศไทย ปี 2552 (Thailand Standard Industrial Classification: TSIC 2009) ซึ่งสถานประกอบการธุรกิจจัดอยู่ในประเภท G, I, J, L, M, N, R และ S

โครงสร้างรหัสประเภทธุรกิจ เป็นดังนี้

หมวดใหญ่ ได้แก่ กลุ่มอุตสาหกรรมที่ใหญ่ที่สุดซึ่งจัดประเภทอุตสาหกรรมที่มีลักษณะที่คล้ายกันเข้าไว้ในกลุ่มเดียวกันใช้แทนด้วยตัวอักษรภาษาอังกฤษ คือ หมวดใหญ่ G, I, J, L, M, N, R และ S ดังนี้

- หมวดใหญ่ G : การขายส่ง และการขายปลีก การซ่อมยานยนต์และจักรยายนต์ (เฉพาะรหัส 45101-47991 ไม่รวมหมู่ใหญ่ 478 แผงลอย และกิจกรรม 47999 เร่ขายสินค้า)
- หมวดใหญ่ I : ที่พักแรม และบริการด้านอาหาร (ไม่รวมกิจกรรม 56102 56103 56303 และ 56304)
- หมวดใหญ่ J : ข้อมูลข่าวสารและการสื่อสาร (เฉพาะหมวดย่อย 59 60 62 และ 63)
- หมวดใหญ่ L : กิจกรรมอสังหาริมทรัพย์ (เฉพาะรหัส 68101-68202)
- หมวดใหญ่ M : กิจกรรมทางวิชาชีพ วิทยาศาสตร์ และเทคนิค (เฉพาะรหัส 69100-74909)
- หมวดใหญ่ N : กิจกรรมการบริหาร และการบริการสนับสนุน (เฉพาะรหัส 77101-82990)
- หมวดใหญ่ R : ศิลปะ ความบันเทิง และนันทนาการ (เฉพาะหมวดย่อย 90 92 และ 93)
- หมวดใหญ่ S : กิจกรรมบริการด้านอื่น ๆ (เฉพาะรหัส 95110-96309)

หมวดย่อย ได้แก่ กลุ่มอุตสาหกรรมซึ่งแบ่งเป็นกลุ่มย่อยจากหมวดใหญ่ ใช้แทนด้วยเลขรหัส 2 ตัวแรก คือ ตั้งแต่รหัส 45-47 55-56 59-60 62-63 68 69-74 77-82 90 92-93 95-96 รวม 27 หมวดย่อย

หมู่ใหญ่ ได้แก่ กลุ่มอุตสาหกรรมซึ่งแบ่งเป็นกลุ่มย่อยจากหมวดย่อย ใช้แทนด้วยเลขรหัส 3 ตัวแรก คือ ตั้งแต่รหัส 451-454 461-469 471-479 551-559 561-563 591-592 601-602 620-639 681-682 691-692 701-702 711-749 771-799 801-803 811-829 900 920-932 951-952 961-963 รวม 75 หมู่ใหญ่

หมู่ย่อย ได้แก่ กลุ่มอุตสาหกรรมซึ่งแบ่งเป็นกลุ่มย่อยจากหมู่ใหญ่ ใช้แทนด้วยเลขรหัส 4 ตัวแรก คือตั้งแต่รหัส 4510-4540 4610-4690 4711-4799 5510-5590 5610-5630 5911-5920 6010-6020 6201-6399 6810-6820 6910-6920 7010-7020 7110-7490 7710-7990 8010-8030 8110-8299 9000 9200-9329 รวม 124 หมู่ย่อย

กิจกรรม ได้แก่ กลุ่มอุตสาหกรรมที่น้อยที่สุดที่มีลักษณะคล้ายกัน ใช้แทนด้วยเลขรหัส 5 ตัว คือตั้งแต่รหัส 45101-45405 46101-46900 47111-47749 47911-47991 55101 55102 55103 55109 55200 55901 55909 56101 56210-56302 59111-59203 60101-60203 62011-63990 68101-68202 69100-74909 77101-82990 90001-90002 92001-93299 95110-96309 รวม 309 กิจกรรม

2.1 หมวดย่อย 45 การขายส่งและการขายปลีก การซ่อมแซมยานยนต์และรถจักรยานยนต์
ในหมวดย่อยนี้ ได้แก่

การดำเนินกิจกรรมทั้งหมด (ยกเว้นการผลิตและการให้เช่า) ที่เกี่ยวข้องกับยานยนต์และจักรยานยนต์ รวมถึงรถบรรทุก เช่น การขายส่ง และขายปลีกยานยนต์ รถจักรยานยนต์ทั้งใหม่และที่ใช้แล้ว รวมทั้งการบำรุงรักษาและการซ่อมแซม การขายอะไหล่ และชิ้นส่วนอุปกรณ์สำหรับยานยนต์และจักรยานยนต์ รวมทั้งการดำเนินกิจการที่เกี่ยวข้องกับตัวแทนขายส่งหรือขายปลีกยานยนต์ รวมถึงการล้างการขัดเงายานยนต์ อยู่ซ่อมรถยนต์ ฯลฯ

2.2 หมวดย่อย 46 การขายส่ง ในหมวดย่อยนี้ ได้แก่

การขายส่งที่ดำเนินงานด้วยตนเองหรือทำโดยได้รับค่าตอบแทนหรือตามสัญญาจ้าง (การขายเพื่อค่าคอมมิชชั่น/ค่านายหน้า) ซึ่งเกี่ยวกับการขายส่งภายในประเทศและระหว่างประเทศ (นำเข้า/ส่งออก)

การขายส่ง คือ การขายต่อ (การขายสินค้าที่ไม่มีการเปลี่ยนแปลงสภาพสินค้า) สินค้าใหม่และที่ใช้แล้วให้แก่ผู้ขายปลีก หรือการค้าแบบธุรกิจสู่ธุรกิจ เช่น ขายให้กับผู้ใช้ในงานอุตสาหกรรม พาณิชยกรรมสถาบัน หรือผู้ใช้งานในวิชาชีพ หรือขายต่อให้กับผู้ขายส่งรายอื่น ๆ หรือบุคคล/บริษัทที่ทำหน้าที่ตัวแทนหรือนายหน้า ซื้อขายสินค้า ประเภทของธุรกิจที่สำคัญ ได้แก่ พ่อค้าขายส่ง คือ ผู้ขายส่งที่ดำเนินกิจการซื้อและขายสินค้าของตนเอง เช่น พ่อค้าขายส่ง ผู้แทนจำหน่ายสินค้าอุตสาหกรรมผู้ส่งสินค้าออก ผู้นำเข้าสินค้า และการรวมกลุ่มสหกรณ์เพื่อซื้อสินค้า สาขาและสำนักงานขาย (ไม่ใช่ร้านค้าปลีก) ซึ่งมีหน่วยผลิตหรือเหมืองแร่ (ที่แยกตัวออกมาต่างหาก) เป็นผู้ควบคุมดูแลโดยมีวัตถุประสงค์เพื่อการจำหน่ายสินค้า และแทบจะไม่เคยส่งสินค้าเพื่อให้โรงงาน หรือแหล่งผลิตส่งสินค้าให้โดยตรง ทั้งนี้รวมถึงนายหน้าซื้อขายสินค้า การขายเพื่อนายหน้าและตัวแทนจำหน่าย และกลุ่มผู้ประกอบการ ผู้ซื้อและกลุ่มสหกรณ์ซึ่งดำเนินการเกี่ยวกับการจำหน่ายผลิตภัณฑ์เกษตรออกสู่ตลาด ผู้ขายส่งมักทำการรวบรวมสินค้าในปริมาณมากมาคัดแยกขนาดและคัดคุณภาพสินค้า นำสินค้ามาจัดแบ่งและทำการบรรจุหีบห่อใหม่เพื่อจำหน่ายต่อ เช่น ร้านขายยาที่ดำเนินกิจกรรมเก็บสินค้าแช่เย็น จัดส่ง และจัดวางสินค้า ทำการส่งเสริมการขายให้แก่ลูกค้าและออกแบบผล

2.3 หมวดย่อย 47 การขายปลีก (ไม่รวม หมู่ใหญ่ 478 แผงลอยและกิจกรรม 47999 เร่ขายสินค้า)
ในหมวดย่อยนี้ ได้แก่

การนำสินค้าใหม่และสินค้าใช้แล้วมาขายต่อให้แก่ประชาชนทั่วไป (สินค้าที่นำมาขายไม่มีการเปลี่ยนแปลงสภาพ) เพื่อการบริโภคหรือใช้ประโยชน์ส่วนบุคคลหรือครัวเรือน โดยขายสินค้าผ่านทางช่องทางการจำหน่ายต่าง ๆ เช่น ร้านค้า ห้างสรรพสินค้า การส่งสินค้าทางไปรษณีย์ สหกรณ์ผู้บริโภค ฯลฯ

2.4 หมวดย่อย 55 ที่พักแรม ในหมวดย่อยนี้ ได้แก่

การให้บริการที่พักระยะสั้นแก่นักเดินทางและนักท่องเที่ยว รวมถึงการบริการที่พักระยะยาว สำหรับนักเรียน/นักศึกษา พนักงาน และบุคคลอื่นที่คล้ายกัน ซึ่งบางแห่งอาจให้บริการเฉพาะที่พักขณะที่บางแห่งให้บริการทั้งที่พัก อาหาร และ/หรือสิ่งอำนวยความสะดวกเพื่อการนันทนาการ เช่น โรงแรม โมเต็ล หอพัก ห้องพักภายในบ้าน เกสต์เฮาส์ที่พักแรมเยาวชนที่พักชั่วคราว เป็นต้น

2.5 หมวดย่อย 56 การบริการอาหาร (ไม่รวมกิจกรรม 56102 56103 56303 และ 56304) ในหมวดย่อยนี้ ได้แก่

กิจกรรมการขายอาหารและเครื่องดื่มที่จัดเตรียมไว้พร้อมที่จะบริโภคได้ทันทีไม่ว่าจะเป็นร้านอาหารทั่วไป ร้านอาหารแบบบริการตนเอง หรือร้านอาหารแบบนำไปบริโภคนอกสถานที่ ไม่ว่าจะมีการตั้งถาวรหรือชั่วคราว มีที่นั่งหรือไม่มีที่นั่งก็ตาม สิ่งสำคัญของกิจกรรมในหมวดย่อยนี้คือ อาหารหรือเครื่องดื่มนั้นต้องทำการจัดเตรียมไว้เพื่อให้พร้อมที่จะบริโภคได้ทันที

โดยที่อาหารและเครื่องดื่มพร้อมบริโภคได้ทันที หมายถึง อาหารที่เมื่อลูกค้าได้รับไปแล้วสามารถบริโภคได้ทันที โดยไม่ต้องทำอะไรเพิ่มเพื่อให้อาหารนั้นบริโภคได้ และผู้ขายอาหารมีการดำเนินกิจกรรมอย่างใดอย่างหนึ่งต่อไปนี้ ณ สถานที่ขาย

1. มีการอุ่นหรือปรุงอาหาร/เครื่องดื่มด้วยความร้อนให้กับลูกค้าเพื่อนำไปบริโภคได้ทันทีโดยที่ลูกค้าที่ซื้อไปรับประทานไม่ต้องให้ร้อนหรืออุ่นอีก
2. มีการนำส่วนผสมอาหารตั้งแต่ 1 อย่างขึ้นไปมาผสมกันเพื่อให้เป็นอาหาร/เครื่องดื่ม
3. ผู้ขายได้จัดเตรียมอุปกรณ์การกินอาหาร/เครื่องดื่มใส่ให้ (เช่น ถาดบรรจุ จาน มีด ช้อน ส้อม แก้ว ถ้วย หลอด) เพื่อให้ผู้ซื้อสามารถบริโภคได้ทันที
4. มีสิ่งอำนวยความสะดวก (เช่น โต๊ะ เก้าอี้ ม้านั่ง ชูม เคาน์เตอร์ หรือสิ่งอำนวยความสะดวกอื่น ๆ) สำหรับให้ลูกค้าสามารถบริโภคอาหารได้ ณ สถานที่ขายหรือตั้งอยู่บริเวณใกล้เคียงกับสถานที่ขายอาหาร/เครื่องดื่ม

2.6 หมวดย่อย 59 การผลิตภาพยนตร์ วิดิทัศน์ และรายการโทรทัศน์ การบันทึกเสียงลงบนสื่อ และการจัดพิมพ์ จำหน่ายหรือเผยแพร่ดนตรี ในหมวดย่อยนี้ ได้แก่

กิจกรรมการผลิตภาพยนตร์ทั้งที่ฉายและไม่ได้ฉายในโรงภาพยนตร์ ไม่ว่าจะบันทึกลงบนแผ่นฟิล์ม เทปวีดิทัศน์ หรือดีวีดี เพื่อที่จะนำไปฉายในโรงภาพยนตร์หรือเพื่อออกอากาศทางโทรทัศน์ กิจกรรมสนับสนุน เช่น การลำดับภาพยนตร์ การตัดต่อภาพยนตร์ การพากย์ภาพยนตร์ ฯลฯ การเผยแพร่/จำหน่ายภาพยนตร์ให้แก่อุตสาหกรรมอื่น ๆ การฉายภาพยนตร์ รวมถึงการซื้อและขายสิทธิ์การเผยแพร่/จำหน่ายภาพยนตร์ นอกจากนี้ยังรวมถึง กิจกรรมบันทึกเสียงลงสื่อ เช่น การผลิตสื่อบันทึกเสียง ต้นฉบับ การวางจำหน่ายการส่งเสริมและเผยแพร่ การจัดพิมพ์จำหน่ายหรือเผยแพร่ดนตรี รวมถึงกิจกรรมบริการบันทึกเสียงในห้องบันทึกเสียงหรือสถานที่อื่น ๆ

2.7 หมวดย่อย 60 การจัดผังรายการและการแพร่ภาพกระจายเสียง ในหมวดย่อยนี้ ได้แก่

กิจกรรมการสร้างสรรค์เนื้อหาและการได้มาของสิทธิ์ในการเผยแพร่และการแพร่ภาพกระจายเสียงทางวิทยุ โทรทัศน์ออกอากาศและการจัดผังรายการทางวิทยุและโทรทัศน์ ตามรายการบันเทิง รายการข่าว รายการสนทนา และที่คล้ายกัน การแพร่ภาพกระจายเสียงข้อมูลร่วมกันทั้งทางวิทยุหรือโทรทัศน์ผ่านทางเทคโนโลยีต่างๆ เช่น ทางอากาศ ทางดาวเทียม ทางเครือข่ายเคเบิล หรือทางอินเทอร์เน็ต รวมถึงการผลิตรายการ (ที่มีรูปแบบรายการที่ค่อนข้างจำกัด เช่น รายการข่าว รายการกีฬา รายการเพื่อการศึกษา หรือรายการสำหรับเด็ก) เพื่อให้บุคคลที่สามนำรายการดังกล่าวไปแพร่ภาพกระจายเสียงให้แก่ลูกค้า เฉพาะกลุ่ม ซึ่งเป็นผู้บอกรับเป็นสมาชิกหรือเสียค่าธรรมเนียมเข้าชม

2.8 หมวดย่อย 62 การจัดทำโปรแกรมคอมพิวเตอร์ การให้คำปรึกษาเกี่ยวกับคอมพิวเตอร์ และกิจกรรมที่เกี่ยวข้อง ในหมวดย่อยนี้ ได้แก่

กิจกรรมการบริการความรู้ความชำนาญทางด้านเทคโนโลยีสารสนเทศ เช่น การเขียน การแก้ไข การทดสอบ การให้ความช่วยเหลือและแก้ไขปัญหาทางด้านซอฟต์แวร์ การวางแผนและการออกแบบระบบคอมพิวเตอร์ ซึ่งประกอบด้วยส่วนของฮาร์ดแวร์ ซอฟต์แวร์ และเทคโนโลยีการสื่อสาร รวมเข้าด้วยกัน การจัดการ และดำเนินการเกี่ยวกับระบบคอมพิวเตอร์ ณ สถานที่ของลูกค้า และ/หรือ สิ่งอำนวยความสะดวกในการประมวลผลข้อมูล และกิจกรรมด้านวิชาชีพและเทคนิคทางด้านคอมพิวเตอร์อื่นๆ

2.9 หมวดย่อย 63 การบริการสารสนเทศ ในหมวดย่อยนี้ ได้แก่

กิจกรรมเว็บท่า กิจกรรมการประมวลผลข้อมูล การจัดการและการให้เข้าพื้นที่บนเครื่องแม่ข่าย (web hosting) รวมถึงกิจกรรมอื่น ๆ ที่มีวัตถุประสงค์เพื่อการบริการข้อมูลเป็นหลัก

2.10 หมวดย่อย 68 กิจกรรมอสังหาริมทรัพย์ ในหมวดย่อยนี้ ได้แก่

การซื้อหรือ การขายอสังหาริมทรัพย์ การให้เช่าอสังหาริมทรัพย์ การบริการอสังหาริมทรัพย์ อื่น ๆ ที่เป็นของตนเองหรือเช่าจากผู้อื่น ที่ดำเนินการโดยหน่วยงานรัฐและเอกชน เช่น การประเมินราคาอสังหาริมทรัพย์ หรือทำหน้าที่เป็นผู้จัดการดูแลผลประโยชน์ของคู่สัญญา (escrow agent) ด้านอสังหาริมทรัพย์ อาจดำเนินการโดยมีอสังหาริมทรัพย์เป็นของตนเองหรือเช่าจากผู้อื่นก็ได้ และอาจดำเนินการโดยได้รับค่าตอบแทนหรือสัญญาจ้าง รวมถึงการพัฒนาโครงการก่อสร้างของตนเองเพื่อให้เข้าพื้นที่

2.11 หมวดย่อย 69 กิจกรรมทางกฎหมายและการบัญชี ในหมวดย่อยนี้ ได้แก่

การเป็นตัวแทนทางกฎหมายในการพิทักษ์สิทธิประโยชน์ของคนกลุ่มหนึ่งซึ่งขัดแย้งกับอีกกลุ่มหนึ่ง โดยไม่คำนึงว่าผ่านการพิจารณาของศาลหรือการทางกฎหมายอื่น ๆ หรือภายใต้การควบคุมของบุคคลซึ่งเป็นสมาชิกของนิติบุคคลหรือไม่มี เช่น การให้คำปรึกษาและการเป็นตัวแทนในคดีแพ่ง คดีอาญาหรือข้อพิพาทด้านแรงงาน รวมถึงการเตรียมเอกสารทางกฎหมาย เช่น ใบสำคัญก่อตั้งบริษัท สัญญาก่อตั้ง ห้างหุ้นส่วน หรือเอกสารที่คล้ายกันที่เกี่ยวข้องกับการก่อตั้งบริษัท สิทธิบัตรและลิขสิทธิ์ การเตรียมสัญญา พินัยกรรม ตราสาร ฯลฯ รวมถึงการบริการด้านการบัญชี เช่น การตรวจสอบบัญชี การเตรียมงบการเงิน และการทำบัญชี

2.12 หมวดย่อย 70 กิจกรรมของสำนักงานใหญ่และการบริการให้คำปรึกษาด้านการบริหารจัดการ ในหมวดย่อยนี้ ได้แก่

การให้คำปรึกษาและให้ความช่วยเหลือแก่ธุรกิจและองค์กรอื่น ๆ ทางด้านการบริหารจัดการ เช่น การวางแผนกลยุทธ์และองค์กร การวางแผนทางการเงินและการจัดทำงบประมาณเป้าหมาย และนโยบายทางการตลาด การกำหนดนโยบายภารกิจ แผนงานด้านทรัพยากรมนุษย์ การจัดตารางการผลิต และจัดทำแผนควบคุมรวมถึงการควบคุมดูแลและบริหารจัดการหน่วยอื่น ๆ ของบริษัท หรือวิสาหกิจเดียวกัน ได้แก่ กิจกรรมของสำนักงานใหญ่ สำนักงานบริหารส่วนกลาง สำนักงานบริหารจัดการประจำภูมิภาค/ท้องถิ่น สำนักงานบริหารจัดการบริษัทในเครือ/บริษัทย่อย/สำนักงานสาขา

2.13 หมวดย่อย 71 กิจกรรมด้านสถาปัตยกรรมและวิศวกรรม รวมถึงการทดสอบและการวิเคราะห์ทางเทคนิค ในหมวดย่อยนี้ ได้แก่

การบริการด้านสถาปัตยกรรม วิศวกรรม การจัดทำแบบแปลน การตรวจสอบอาคาร การสำรวจ และการทำแผนที่ รวมถึงการบริการทดสอบทางกายภาพ ทางเคมี และการทดสอบเพื่อการวิเคราะห์ด้านอื่น ๆ

2.14 หมวดย่อย 72 การวิจัยและพัฒนาเชิงวิทยาศาสตร์ ในหมวดย่อยนี้ ได้แก่

กิจกรรมการวิจัยและการพัฒนา ซึ่งแบ่งออกเป็น 3 ประเภท

1) การวิจัยพื้นฐาน เป็นการศึกษาค้นคว้าในเชิงทฤษฎีหรือเชิงทดลอง เพื่อหาความรู้ใหม่ ๆ เกี่ยวกับปรากฏการณ์และข้อเท็จจริงที่สามารถสังเกตได้ โดยไม่มีจุดมุ่งหมายที่จะนำผลการวิจัยไปใช้ในทางปฏิบัติ

2) การวิจัยประยุกต์ เป็นการศึกษาค้นคว้าเพื่อหาความรู้ใหม่ ๆ โดยมีวัตถุประสงค์หรือจุดมุ่งหมายเบื้องต้นที่จะนำผลการวิจัยไปใช้ประโยชน์ในทางปฏิบัติ

3) การทดลองเชิงพัฒนา เป็นการศึกษาอย่างมีระบบ โดยนำความรู้ที่มีอยู่แล้วจากการวิจัยและหรือประสบการณ์ในการปฏิบัติงาน เพื่อประดิษฐ์สิ่งใหม่ ผลิตภัณฑ์และเครื่องมือใหม่ ๆ เพื่อสร้างกระบวนการ ระบบ และบริการใหม่ ๆ ขึ้นเพื่อปรับปรุงสิ่งที่ประดิษฐ์หรือก่อตั้งขึ้นแล้วให้ดีขึ้น

2.15 หมวดย่อย 73 การโฆษณาและการวิจัยตลาด ในหมวดย่อยนี้ ได้แก่

การสร้างสรรคงานโฆษณาและการกำหนดรูปแบบงานโฆษณาในนิตยสาร หนังสือ วิทยุ โทรทัศน์ หรือสื่อโฆษณาอื่น ๆ รวมถึงการออกแบบโครงสร้างและสถานที่จัดแสดงโฆษณา

2.16 หมวดย่อย 74 กิจกรรมทางวิชาชีพ วิทยาศาสตร์ และเทคนิคอื่น ๆ ในหมวดย่อยนี้ ได้แก่

การให้บริการด้านวิชาชีพ วิทยาศาสตร์ และเทคนิค อื่น ๆ เช่นการตกแต่งภายในการออกแบบผลิตภัณฑ์ทางอุตสาหกรรม การออกแบบแฟชั่นที่เกี่ยวข้องกับสิ่งทอ เครื่องแต่งกาย รองเท้า เครื่องเพชรพลอยและรูปพรรณ เพอร์นิเจอร์ และสินค้าแฟชั่นอื่น ๆ การออกแบบบรรจุภัณฑ์ รวมถึงกิจกรรมการถ่ายภาพ การดำเนินงานเกี่ยวกับฟิล์ม การแปลเอกสารและการดำเนินการของล่าม การบริการให้คำปรึกษาด้านสิ่งแวดล้อม ฯลฯ

2.17 หมวดย่อย 77 กิจกรรมการให้เช่า ในหมวดย่อยนี้แบ่งเป็น 4 หมู่ใหญ่ ได้แก่

1) การให้เช่ายานยนต์ ได้แก่ การให้เช่ายานยนต์ชนิดนั่งส่วนบุคคล รถกระบะ รถตู้ รถขนาดเล็กที่คล้ายกันโดยไม่มีผู้ควบคุม และรวมทั้งการให้เช่ารถยนต์ชนิดรถบรรทุกและยานยนต์หนักอื่น ๆ เช่น รถบรรทุก รถพ่วง รถกึ่งพ่วง รถบัส เป็นต้น

2) การให้เช่าอุปกรณ์เพื่อการกีฬาและนันทนาการ และของใช้ส่วนบุคคลและของใช้ในครัวเรือน ได้แก่ การให้เช่าเรือที่ศนาจร เรือใบ เจ็ทสกี รถจักรยาน เก้าอี้และร่มชายหาด การให้เช่าวิดีโอเทป แผ่นเสียง ซีดี ดีวีดี ดิสก์เกม วีดีโอเกม การให้เช่าหนังสือทุกประเภท เช่น วารสาร นิตยสาร นิยาย เป็นต้น

3) การให้เช่าเครื่องจักรและอุปกรณ์อื่น ๆ ที่ใช้เพื่อดำเนินการทางธุรกิจ รวมถึงเครื่องอุปกรณ์การขนส่งอื่น ๆ โดยไม่มีผู้ควบคุม ได้แก่ การให้เช่ารถจักรยานยนต์ รถคาราวาน รถที่ใช้สำหรับพักผ่อน เครื่องบิน บอลลูนอากาศร้อน รถแทรกเตอร์ที่ใช้ในการเกษตร คอมพิวเตอร์และอุปกรณ์ต่อพ่วง เครื่องพิมพ์ดีด เพอร์นิเจอร์สำนักงาน เป็นต้น

4) สัญญาเช่าดำเนินงานผลิตภัณฑ์ที่มีทรัพย์สินทางปัญญาหรือผลิตภัณฑ์ที่คล้ายกัน ได้แก่ สิทธิบัตร เครื่องหมายการค้าหรือเครื่องหมายการบริการ ตราสินค้า สัญญาแฟรนไชส์ เป็นต้น

2.18 หมวดย่อย 78 กิจกรรมการจ้างงาน ในหมวดย่อยนี้ ได้แก่

กิจกรรมการรวบรวมรายการตำแหน่งงานว่างและทำการพิจารณาหรือวางตัวผู้สมัครเพื่อจ้างงาน (โดยบุคคลที่ถูกพิจารณาหรือวางตัวนั้นไม่ได้เป็นลูกจ้างของบริษัทจัดหางาน) และเป็นการจัดการคนงานเพื่อเสริมกำลังแรงงานให้กับธุรกิจของลูกค้า โดยกำหนดช่วงเวลาของการจ้างงานไว้ล่วงหน้า รวมถึงกิจกรรมการจัดหาและบริหารจัดการทรัพยากรบุคคลให้กับผู้อื่นโดยได้รับค่าตอบแทนหรือตามสัญญาจ้าง กิจกรรมการสรรหาและบรรจุบุคลากรระดับผู้บริหาร และกิจกรรมการเป็นตัวแทนคัดเลือกนักแสดง

2.19 หมวดย่อย 79 กิจกรรมของตัวแทนธุรกิจท่องเที่ยว การจัดนำเที่ยว การบริการสำรอง และกิจกรรมที่เกี่ยวข้อง ในหมวดย่อยนี้ ได้แก่

กิจกรรมการขายบริการด้านการท่องเที่ยว การนำเที่ยว การเดินทาง และที่พักแรมให้กับลูกค้าที่เป็นประชาชนทั่วไปและลูกค้าในเชิงพาณิชย์ และกิจกรรมการจัดนำเที่ยวที่ขายผ่านตัวแทนธุรกิจท่องเที่ยวหรือผู้จัดนำเที่ยวเป็นผู้ขายเองโดยตรง เช่น ผู้จัดนำเที่ยว และบริการที่เกี่ยวข้องกับการท่องเที่ยวอื่น ๆ รวมถึงบริการสำรองต่าง ๆ กิจกรรมของมัคคุเทศก์และกิจกรรมการส่งเสริมการท่องเที่ยว

2.20 หมวดย่อย 80 การบริการรักษาความปลอดภัยและการสืบสวน ในหมวดย่อยนี้ ได้แก่

การบริการที่เกี่ยวข้องกับการรักษาความปลอดภัย เช่น บริการสืบสวนและนักสืบ บริการยามและสายตรวจ การเก็บและจัดส่งเงิน หรือของมีค่าอื่น ๆ โดยมีบุคลากรและเครื่องอุปกรณ์เพื่อรักษาทรัพย์สินในขณะขนส่ง การดำเนินการเกี่ยวกับระบบสัญญาณรักษาความปลอดภัยทางอิเล็กทรอนิกส์ที่เน้นเฉพาะที่มีการเฝ้าติดตามและสังเกตการณ์ทางไกลได้ เช่น สัญญาณกันขโมยและสัญญาณแจ้งอัคคีภัย ซึ่งโดยส่วนใหญ่มักดำเนินการรวมอยู่กับกิจกรรมการขาย ติดตั้งและซ่อม

2.21 หมวดย่อย 81 กิจกรรมการบริการสำหรับอาคารและภูมิทัศน์ ในหมวดย่อยนี้ ได้แก่

การบริการสนับสนุนทั่วไป เช่น การทำความสะอาดภายในและภายนอกอาคารทุกประเภท การทำความสะอาดเครื่องจักรอุตสาหกรรม การทำความสะอาดรถไฟ รถโดยสาร เครื่องบิน ฯลฯ การทำความสะอาดอาคารหรือเรือบรรทุกน้ำมันหรือของเหลวอื่นๆ กิจกรรมการฆ่าเชื้อและการกำจัดแมลง หนู และสิ่งรบกวนอื่นๆ ในอาคาร การจัดหาบริการดูแลและบำรุงรักษาภูมิทัศน์ ตลอดจนการให้บริการดังกล่าวไปพร้อมกับบริการออกแบบภูมิทัศน์และ/หรือการก่อสร้าง

2.22 หมวดย่อย 82 การบริการด้านการบริหารและสนับสนุนการดำเนินงานของสำนักงาน และกิจกรรมอื่น ๆ ที่สนับสนุนทางธุรกิจ ในหมวดย่อยนี้ ได้แก่

การบริการด้านการบริหารสำนักงานประจำวัน เช่น การวางแผนทางการเงิน การเรียกเก็บเงินและทำบันทึกรายการ งานบุคลากร การจัดส่งสินค้า และระบบโลจิสติกส์ ที่ให้บริการกับผู้อื่นโดยได้รับค่าตอบแทนหรือตามสัญญาจ้าง รวมถึงการบริการกิจกรรมสนับสนุนการดำเนินธุรกิจประจำวันให้กับผู้อื่นโดยได้รับค่าตอบแทนหรือตามสัญญาจ้าง เช่น การถ่ายเอกสาร ทำพิมพ์เขียว โรเนียว อัดสำเนา การบริการทำสำเนาอื่นๆ การเตรียมเอกสารและกิจกรรมเฉพาะด้านอื่นๆ ที่สนับสนุนการดำเนินงานสำนักงาน กิจกรรมศูนย์บริการทางโทรศัพท์ (call center) สำหรับรองรับบริการโทรเข้าของลูกค้า การจัดประชุมและการแสดงสินค้า เป็นต้น

2.23 หมวดย่อย 90 กิจกรรมการสร้างสรรคศิลปะความบันเทิง ในหมวดย่อยนี้ ได้แก่

กิจกรรมการสร้างสรรคศิลปะ เช่น นักประพันธ์เพลง จิตรกร ช่างปั้น ช่างแกะสลัก ช่างทำพิมพ์ นักเขียน /นักหนังสือพิมพ์อิสระทุกสาขา การแสดงละครเวที คอนเสิร์ต เป็นต้น

2.24 หมวดย่อย 92 กิจกรรมการพนันและการเสี่ยงโชค ในหมวดย่อยนี้ ได้แก่

การดำเนินงานเกี่ยวกับสิ่งอำนวยความสะดวกสำหรับการเสี่ยงโชค เช่น การขายลอตเตอรี่/สลากกินแบ่งทุกประเภท เป็นต้น

2.25 หมวดย่อย 93 กิจกรรมด้านการกีฬา ความบันเทิง และการนันทนาการ ในหมวดย่อยนี้ ได้แก่

กิจกรรมด้านการนันทนาการ ความบันเทิง และการกีฬา เช่น สนามฟุตบอล สนามเทนนิส สระว่ายน้ำ ศูนย์ฟิตเนส ฯลฯ

2.26 หมวดย่อย 95 การซ่อมคอมพิวเตอร์และของใช้ส่วนบุคคลและของใช้ในครัวเรือน ในหมวดย่อยนี้ ได้แก่

การซ่อมและบำรุงรักษาคอมพิวเตอร์และอุปกรณ์ต่อพ่วง เช่น คอมพิวเตอร์ชนิดตั้งโต๊ะ คอมพิวเตอร์แล็ปท็อป คอมพิวเตอร์ลูกข่าย อุปกรณ์จัดเก็บข้อมูล และเครื่องพิมพ์ รวมถึงการซ่อมอุปกรณ์คมนาคม (เช่น เครื่องโทรสาร วิทยุสื่อสารแบบสองทาง) เครื่องใช้อิเล็กทรอนิกส์ในครัวเรือน (เช่น วิทยุและโทรทัศน์) เครื่องอุปกรณ์ที่ใช้ในบ้านและในสวน (เช่น เครื่องตัดหญ้าและเครื่องเป่าลม) รองเท้าและเครื่องหนัง เฟอร์นิเจอร์และของตกแต่งบ้าน เสื้อผ้าและอุปกรณ์ตกแต่งเสื้อผ้า อุปกรณ์กีฬา เครื่องดนตรี สิ่งของที่ใช้ในงานอดิเรก และของใช้ส่วนบุคคลและของใช้ในครัวเรือนอื่น ๆ

2.27 หมวดย่อย 96 กิจกรรมการบริการส่วนบุคคลอื่นๆ ในหมวดย่อยนี้ ได้แก่

กิจกรรมการบริการส่วนบุคคลอื่น ๆ เช่น การบริการซักรีด และซักแห้ง ผลิตภัณฑ์สิ่งทอและขนสัตว์ การแต่งผม และการเสริมสวยอื่น ๆ การทำศพ และกิจกรรมที่เกี่ยวข้อง เป็นต้น

3. รูปแบบการจัดตั้งตามกฎหมาย

1) ส่วนบุคคล หรือห้างหุ้นส่วนที่ไม่เป็นนิติบุคคล หมายถึง สถานประกอบการที่มีเจ้าของ เป็นบุคคลธรรมดา คนเดียวหรือหลายคนรวมกัน และให้หมายรวมถึงห้างหุ้นส่วนสามัญที่ไม่จดทะเบียนเป็นนิติบุคคลด้วย

2) ห้างหุ้นส่วนสามัญนิติบุคคล หรือห้างหุ้นส่วนจำกัด หมายถึง สถานประกอบการ ที่จัดตั้งขึ้นโดยคณะบุคคลตั้งแต่ 2 คนขึ้นไป รวมทุนกันเพื่อประกอบธุรกิจและรับผิดชอบร่วมกัน โดยการจดทะเบียนตามกฎหมาย

3) บริษัทจำกัด บริษัทจำกัด (มหาชน)

- **บริษัทจำกัด** หมายถึง สถานประกอบการที่จัดตั้งโดยผู้ริเริ่มคณะหนึ่งและได้ จดทะเบียนถูกต้องตามกฎหมาย โดยต้องมีผู้ริเริ่มก่อตั้ง ตั้งแต่ 7 คนขึ้นไป

- **บริษัทจำกัด (มหาชน)** หมายถึง สถานประกอบการที่จัดตั้งขึ้นโดยการจดทะเบียนจัดตั้งบริษัท การควบบริษัท หรือการแปรสภาพบริษัท และมีวัตถุประสงค์ที่จะเสนอขายหุ้นต่อประชาชน โดยผู้ริเริ่มก่อตั้งตั้งแต่ 15 คนขึ้นไป

4) ส่วนราชการหรือรัฐวิสาหกิจ หมายถึง สถานประกอบการที่รัฐบาลเป็นเจ้าของหรือมีทุนอยู่ด้วย ไม่น้อยกว่าร้อยละ 50 ของทุนทั้งหมด

5) สหกรณ์ หมายถึง สถานประกอบการที่จัดตั้งขึ้นในรูปของสหกรณ์ และจดทะเบียนถูกต้องตามกฎหมายว่าด้วยสหกรณ์ โดยมีคณะผู้ก่อตั้งไม่น้อยกว่า 10 คน

6) รูปแบบอื่นๆ หมายถึง รูปแบบการจัดตั้งตามกฎหมายในลักษณะอื่นๆ นอกเหนือจาก ที่กล่าวแล้ว เช่น จัดตั้งในรูปสมาคมหรือสโมสร

4. รูปแบบการจัดตั้งทางเศรษฐกิจ

1) สำนักงานแห่งเดียว หมายถึง สถานประกอบการที่ไม่มีหน่วยงานย่อยหรือ สาขาอื่นใดและไม่เป็นหน่วยงานย่อยหรือสาขาของสถานประกอบการอื่น

2) **สำนักงานใหญ่** หมายถึง สถานประกอบการที่เป็นเจ้าของ และควบคุมกิจการของสถานประกอบการอื่นที่เป็นสำนักงานสาขา หรือหน่วยงานย่อย

3) **สำนักงานสาขา** หมายถึง สถานประกอบการที่เป็นสาขา หรือหน่วยงานย่อยของสถานประกอบการอื่นที่เป็นสำนักงานใหญ่

5. ทุนจดทะเบียน

ทุนจดทะเบียนหรือทุนรับอนุญาต หมายถึง ทุนดำเนินการซึ่งผู้เริ่มก่อการได้ระบุนำไว้เมื่อจดทะเบียนจัดตั้งเป็นนิติบุคคลหรือทุนที่ได้รับอนุญาตเมื่อขอจัดตั้งเป็นนิติบุคคล ทุนนี้ไม่ได้แสดงถึงเงินที่ได้รับจากผู้ถือหุ้นแต่เป็นการแสดงถึงความประสงค์ของผู้เริ่มก่อการว่าจะมีทุนดำเนินการเป็นจำนวนเงินเท่าใด

6. คนทำงาน

หมายถึง ผู้ที่ทำงานในสถานประกอบการหรือทำงานให้กับสถานประกอบการ รวมเจ้าของหรือหุ้นส่วนที่ทำงานให้กับสถานประกอบการ ผู้ช่วยธุรกิจของครัวเรือน คนทำงานของสถานประกอบการที่ไปปฏิบัติงานประจำนอกสถานที่ เช่น พนักงานขาย เจ้าหน้าที่ติดตั้งซ่อมแซม และบำรุง (คนทำงาน **ไม่รวม** ผู้บริหารหรือผู้ถือหุ้นที่ได้รับเบี้ยประชุมเป็นครั้งคราว คนทำงานของสถานประกอบการอื่นที่มาปฏิบัติงานประจำที่สถานประกอบการแห่งนี้ และคนทำงานที่มารับงานไปทำที่บ้าน)

คนทำงานแบ่งออกเป็น

1) **คนทำงานโดยไม่ได้รับค่าจ้าง เงินเดือน** หมายถึง เจ้าของกิจการหรือหุ้นส่วนที่ทำงานให้สถานประกอบการ โดยไม่ได้รับค่าจ้างเงินเดือน และผู้ที่อาศัยอยู่ในครัวเรือนของเจ้าของกิจการหรือหุ้นส่วนหรือบุคคลอื่นที่ทำงานให้กับสถานประกอบการอย่างน้อยสัปดาห์ละ 20 ชั่วโมง โดยไม่ได้รับค่าจ้างเงินเดือนเป็นประจำ

2) **ลูกจ้าง** หมายถึง ผู้ที่ทำงานเกี่ยวกับการขายสินค้าหรือบริการและดำเนิน กิจกรรมอื่น ๆ ที่เกี่ยวข้องทั้งในและนอกสถานประกอบการ โดยได้รับค่าตอบแทนเป็นเงินเดือนหรือค่าจ้างประจำ เช่น พนักงานขาย เสมียน พนักงานบัญชี

- **ระดับบริหารจัดการ** เช่น ผู้จัดการฝ่าย ผู้ช่วยหัวหน้าฝ่ายและหัวหน้าแผนกต่าง ๆ

- **ระดับปฏิบัติการ** เช่น พนักงานขาย เสมียน พนักงานบัญชี พนักงานประชาสัมพันธ์

พนักงานทำความสะอาด พนักงานขนของ พนักงานขับรถ เป็นต้น

7. ค่าตอบแทนแรงงาน

1) **ค่าจ้าง เงินเดือน** หมายถึง เงินที่นายจ้างหรือสถานประกอบการจ่ายให้ลูกจ้าง ในระหว่างเดือน มกราคม - ธันวาคม 2554 ตามข้อตกลงการจ้างแรงงาน โดยอาจจ่ายตามเงื่อนไขของระยะเวลา หรือจ่ายตามปริมาณงาน

2) **ค่าล่วงเวลา โบนัส เงินรางวัลพิเศษ เงินเพิ่มค่าครองชีพ ค่านายหน้า** หมายถึง เงินนอกเหนือจากค่าจ้างเงินเดือนที่สถานประกอบการจ่ายให้แก่ลูกจ้างเป็นค่าตอบแทนในการทำงาน

3) **สวัสดิการและผลประโยชน์ตอบแทน** หมายถึง ผลประโยชน์ตอบแทนแรงงานที่นายจ้างหรือสถานประกอบการจ่ายหรือบริการให้แก่ลูกจ้าง ได้แก่ ค่าตอบแทนแรงงานที่จ่ายเป็นสิ่งของหรือบริการ และสวัสดิการที่นายจ้างจัดหาหรือบริการลูกจ้าง เช่น อาหาร เครื่องดื่ม บ้านพักคนงาน ค่าเช่าบ้าน ค่าซ่อมแซม ที่อยู่ อาศัย ค่ารักษาพยาบาล บริการดูแลบุตร พาหนะรับส่งมาทำงาน บันเทิงหรือสันทนาการต่าง ๆ การจ่ายอาจจะจ่ายเป็นตัวเงินหรือไม่ก็ได้

4) เงินที่สถานประกอบการจ่ายสมทบเข้ากองทุนเพื่อการประกันสังคม หมายถึง เงินที่สถานประกอบการจ่ายสมทบเข้ากองทุนเพื่อการประกันสังคมทั้งของรัฐบาลและเอกชน เพื่อมิให้ลูกจ้างได้รับความเดือดร้อนเมื่อต้องขาดรายได้ไปบางส่วนหรือทั้งหมด อันเนื่องมาจากการเจ็บป่วย หรือประสบอันตรายทั้งในและนอกเวลาทำงาน การคลอดบุตร ทูพพลภาพ การว่างงาน ชราภาพ และเสียชีวิต เงินดังกล่าว ได้แก่ เงินสมทบกองทุนการประกันสังคม กองทุนเงินทดแทน กองทุนสำรองเลี้ยงชีพ การประกันสุขภาพ เป็นต้น

8. ค่าใช้จ่ายทั้งสิ้น

หมายถึง ค่าใช้จ่ายรวมทั้งสิ้นที่สถานประกอบการใช้จ่ายไปในการดำเนินงานในระหว่าง มกราคม - ธันวาคม 2554 ซึ่งประกอบด้วย

1) ค่าซื้อสินค้าเพื่อการจำหน่ายและหรือให้บริการ หมายถึง มูลค่าซื้อสินค้าหรือวัสดุประกอบรวมค่าภาษีต่าง ๆ และค่าใช้จ่ายต่าง ๆ ที่เกิดขึ้นในการจัดซื้อสินค้า

2) ค่าใช้จ่ายอื่น ๆ ในการดำเนินกิจการ หมายถึง ค่าใช้จ่ายนอกเหนือจากค่าซื้อสินค้าเพื่อการจำหน่ายและหรือให้บริการ และค่าตอบแทนแรงงาน ค่าใช้จ่ายอื่น ๆ ในการดำเนินกิจการ ได้แก่ ค่าเช่าที่ดิน อาคาร ยานพาหนะ เครื่องจักรและอุปกรณ์ ค่าซ่อมแซมสินทรัพย์ถาวร ค่าน้ำมันเชื้อเพลิง ค่าไฟฟ้า ค่าน้ำประปา ค่าภาษีอื่น ๆ และค่าใช้จ่ายอื่น ๆ เช่น ค่าไปรษณีย์โทรเลข ค่าโทรศัพท์ ค่าเครื่องเขียนแบบพิมพ์ ค่าทำบัญชี ค่าดอกเบี้ยจ่าย ขาดทุนจากการเปลี่ยนแปลงอัตราแลกเปลี่ยนฯ หนี้สูญ ค่าโฆษณา ค่าเบี้ยประกันภัย เป็นต้น

9. มูลค่าสินค้าและวัสดุประกอบคงเหลือ

หมายถึง มูลค่าสินค้าและวัสดุประกอบต่าง ๆ ของสถานประกอบการ ที่ยังคงเหลืออยู่โดยไม่คำนึงว่าจะเก็บอยู่ ณ ที่ใดก็ตาม

1) มูลค่าสินค้าและวัสดุประกอบคงเหลือต้นปี หมายถึง มูลค่าของสินค้าและวัสดุประกอบที่เหลือมาจากปีก่อน เมื่อ 1 มกราคม 2554

2) มูลค่าสินค้าและวัสดุประกอบคงเหลือปลายปี หมายถึง มูลค่าของสินค้าและวัสดุประกอบที่เหลืออยู่ เมื่อ 31 ธันวาคม 2554

10. ส่วนเปลี่ยนแปลงของสินค้าและวัสดุประกอบคงเหลือ

หมายถึง มูลค่าของผลต่างระหว่างสินค้า และวัสดุประกอบคงเหลือปลายปี และต้นปี 2554 (มูลค่าปลายปี - มูลค่าต้นปี)

11. รายรับทั้งสิ้นของสถานประกอบการ

หมายถึง จำนวนเงินทั้งสิ้นที่ได้จากการประกอบธุรกิจในรอบปี 2554 เช่น รายรับจากการขายสินค้า รายรับจากการประกอบธุรกิจโรงแรมและภัตตาคาร รายรับจากการให้บริการและค่านายหน้า โดยไม่คำนึงถึงเวลาหรือวิธีการชำระเงินจากผู้ซื้อ ทั้งนี้รวมถึงมูลค่าขายจากการให้เช่าซื้อและการขายผ่อนชำระ และการขายสินค้าที่นำไปฝากให้สถานประกอบการอื่นขายด้วย นอกจากนี้ยังหมายถึงรายรับจากการให้เช่าสินทรัพย์ถาวร เงินปันผลรับ ดอกเบี้ยรับ กำไรจากอัตราแลกเปลี่ยนฯ และอื่นๆ ทั้งนี้ไม่รวมค่าขายสินค้าที่สถานประกอบการอื่นนำมาฝากขาย และส่วนลดที่สถานประกอบการลดให้แก่ผู้ซื้อ หรือผู้ให้บริการ

12. มูลค่าตามบัญชีของสินทรัพย์ถาวร

หมายถึง มูลค่าสุทธิของสินทรัพย์ถาวรตามบัญชี เมื่อได้หักค่าเสื่อมราคา ค่าสึกหรอตามระยะเวลาการใช้งานจนถึงวันสิ้นงวดบัญชีปี 2554 หรือ 31 ธันวาคม 2554 สินทรัพย์ถาวร ได้แก่ ที่ดิน อาคาร เครื่องจักร และเครื่องมือ ยานพาหนะ เครื่องใช้สำนักงาน เป็นต้น มูลค่าสินทรัพย์ถาวรรวมถึงมูลค่าการต่อเติมดัดแปลง และปรับปรุงในระหว่างปี เพื่อยืดอายุการใช้งาน หรือเพิ่มประสิทธิภาพการทำงาน

13. มูลค่าเพิ่ม

คำนวณโดย : มูลค่าเพิ่ม = รายได้จากการดำเนินงาน - ค่าใช้จ่ายขั้นกลาง

รายได้จากการดำเนินงาน	=	รายรับทั้งสิ้นของสถานประกอบการ
	หัก	รายรับจากการให้เช่าที่ดิน
		ดอกเบียร์รับ / เงินปันผลรับ
		กำไรจากการเปลี่ยนแปลงอัตราแลกเปลี่ยนฯ
	บวก	ส่วนเปลี่ยนแปลงของสินค้าและวัสดุประกอบคงเหลือ
ค่าใช้จ่ายขั้นกลาง	=	ค่าซื้อสินค้าเพื่อการจำหน่าย และ/หรือ ให้บริการ
	บวก	ค่าใช้จ่ายอื่น ๆ ในการดำเนินกิจการ
	หัก	ดอกเบียร์จ่าย
		หนี้สูญ
		ขาดทุนจากการเปลี่ยนแปลงอัตราแลกเปลี่ยนฯ

คณะผู้จัดทำ CD - ROM

หน่วยงานเจ้าของเรื่อง สำนักงานสถิติจังหวัดนครราชสีมา
โทร. 0 4424 2985

หน่วยงานผลิตและออกแบบ กลุ่มบูรณาการข้อมูลสถิติ
สำนักสถิติพยากรณ์
โทร. 0 2141 7494

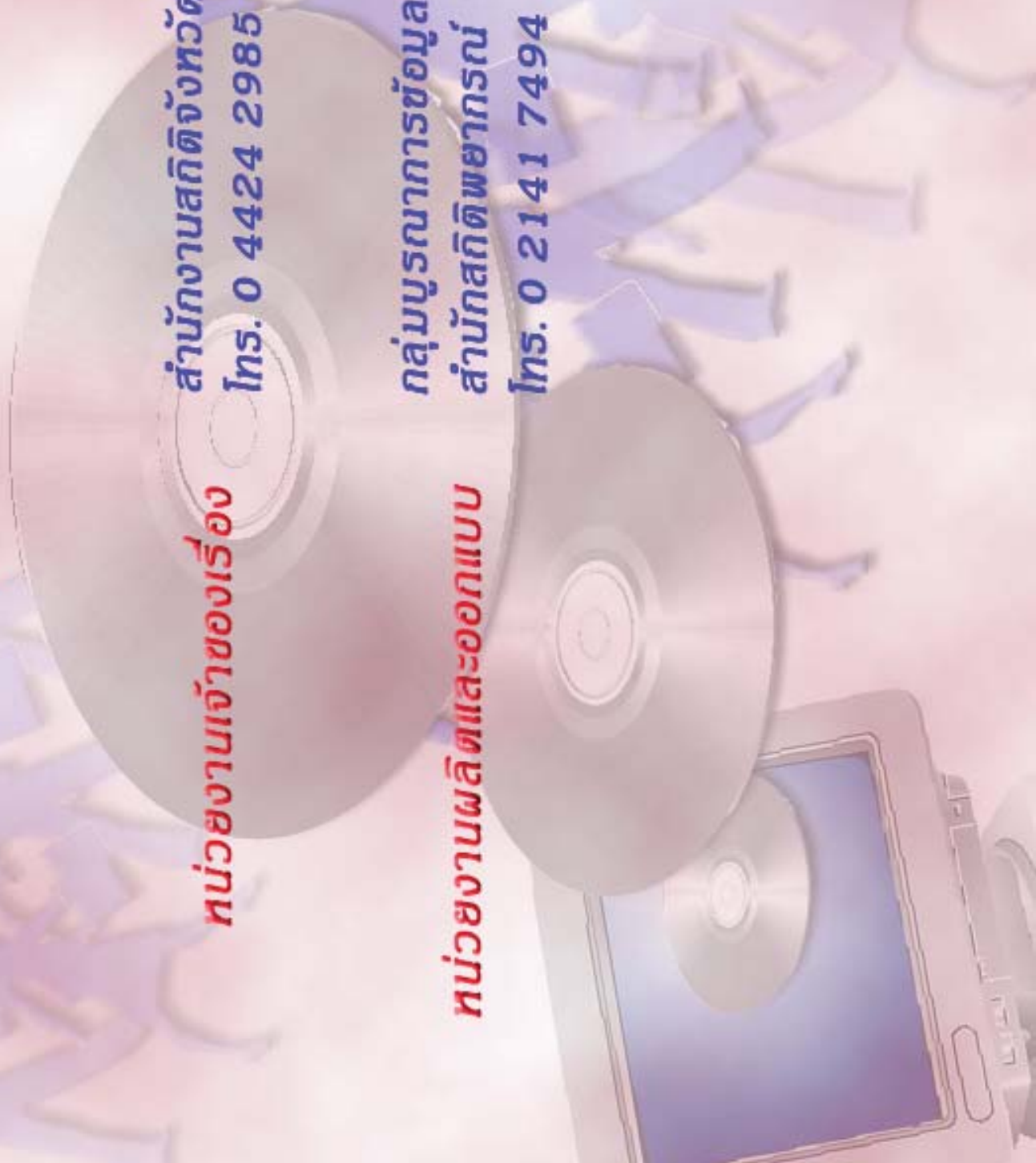

ตารางสถิติในรูปแบบ Format Excel

ตอนที่ 1 ข้อมูลการดำเนินงานของสถานประกอบการธุรกิจฯ
จำแนกตามขนาดของสถานประกอบการ

ตารางสถิติในรูปแบบ Format Excel

- ตอนที่ 1 ข้อมูลการดำเนินงานกิจการของสถานประกอบการธุรกิจฯ จำแนกตามขนาดของสถานประกอบการ
- ตาราง 1 ข้อมูลสถิติที่สำคัญของสถานประกอบการธุรกิจในปี 2554 จำแนกตามขนาดของสถานประกอบการ
- ตาราง 2 จำนวนคนทำงานของสถานประกอบการธุรกิจในปี 2554 จำแนกตามสถานภาพการทำงาน เพศ และขนาดของสถานประกอบการ
- ตาราง 3 จำนวนสถานประกอบการธุรกิจที่มีลูกจ้าง จำแนกตามจำนวนวันทำงานต่อสัปดาห์ จำนวนชั่วโมงทำงานเฉลี่ยต่อวันของลูกจ้าง และขนาดของสถานประกอบการ
- ตาราง 4 ค่าตอบแทนแรงงานของสถานประกอบการธุรกิจ ในปี 2554 จำแนกตามขนาดของสถานประกอบการ
- ตาราง 5 ค่าใช้จ่ายทั้งสิ้น มูลค่าสินค้าและวัสดุประกอบและส่วนเปลี่ยนแปลงสินค้าของสถานประกอบการธุรกิจปี 2554 จำแนกตามขนาดของสถานประกอบการ
- ตาราง 6 รายรับทั้งสิ้นของสถานประกอบการธุรกิจในปี 2554 จำแนกตามขนาดของสถานประกอบการ
- ตาราง 7 มูลค่าตามบัญชีของสินทรัพย์สถานประกอบการ ณ วันที่ 1 มกราคม 2554 จำแนกตามขนาดของสถานประกอบการ
- ตาราง 8 มูลค่าตามบัญชีของสินทรัพย์สถานประกอบการ ณ วันที่ 31 ธันวาคม 2554 จำแนกตามขนาดของสถานประกอบการ
- ตาราง 9 มูลค่าสินทรัพย์ถาวรที่เปลี่ยนแปลงของสถานประกอบการธุรกิจ ระหว่าง มกราคม – ธันวาคม 2554 จำแนกตามขนาดของสถานประกอบการ

ตอนที่ 2 ข้อมูลการดำเนินงานของสถานประกอบการธุรกิจฯ จำแนกตามหมวดย่อยธุรกิจ

ตารางสถิติในรูปแบบ Format Excel

- ตอนที่ 2** ข้อมูลการดำเนินงานกิจการของสถานประกอบการธุรกิจฯ จำแนกตามหมวดย่อยธุรกิจ
- ตาราง 1** ข้อมูลสถิติที่สำคัญของสถานประกอบการธุรกิจในปี 2554 จำแนกตามหมวดย่อยธุรกิจ
- ตาราง 2** จำนวนคนทำงานของสถานประกอบการธุรกิจในปี 2554 จำแนกตามสถานภาพการทำงาน เพศ และหมวดย่อยธุรกิจ
- ตาราง 3** จำนวนสถานประกอบการธุรกิจที่มีลูกจ้าง จำแนกตามจำนวนวันทำงานต่อสัปดาห์ จำนวนชั่วโมงทำงานเฉลี่ยต่อวันของลูกจ้าง และหมวดย่อยธุรกิจ
- ตาราง 4** ค่าตอบแทนแรงงานของสถานประกอบการธุรกิจในปี 2554 จำแนกตามหมวดย่อยธุรกิจ
- ตาราง 5** ค่าใช้จ่ายทั้งสิ้น มูลค่าสินค้าและวัสดุประกอบและส่วนเปลี่ยนแปลงสินค้าของสถานประกอบการธุรกิจปี 2554 จำแนกตามหมวดย่อยธุรกิจ
- ตาราง 6** รายรับทั้งสิ้นของสถานประกอบการธุรกิจในปี 2554 จำแนกตามหมวดย่อยธุรกิจ
- ตาราง 7** มูลค่าตามบัญชีของสินทรัพย์สถานประกอบการ ณ วันที่ 1 มกราคม 2554 จำแนกตามหมวดย่อยธุรกิจ
- ตาราง 8** มูลค่าตามบัญชีของสินทรัพย์สถานประกอบการ ณ วันที่ 31 ธันวาคม 2554 จำแนกตามหมวดย่อยธุรกิจ
- ตาราง 9** มูลค่าสินทรัพย์ถาวรที่เปลี่ยนแปลงของสถานประกอบการธุรกิจ ระหว่าง มกราคม – ธันวาคม 2554 จำแนกตามหมวดย่อยธุรกิจ