



สำมะโนธุรกิจและอุตสาหกรรม พ.ศ. 2555  
: ธุรกิจทางการค้าและธุรกิจทางการบริการ  
THE 2012 BUSINESS AND INDUSTRIAL CENSUS  
: TRADE AND SERVICES INDUSTRY

จังหวัดลำพูน  
LAMPHUN PROVINCE



สำนักงานสถิติแห่งชาติ  
กระทรวงเทคโนโลยีสารสนเทศและการสื่อสาร  
NATIONAL STATISTICAL OFFICE  
MINISTRY OF INFORMATION AND COMMUNICATION TECHNOLOGY

## คำนำ

บทสรุปสำหรับผู้บริหาร  
สารบัญตาราง

### บทที่ 1 บทนำ

- ✦ ความเป็นมา
- ✦ ขอบข่ายและคุ้มครอง
- ✦ รายการข้อมูลที่เกี่ยวข้อง
- ✦ วัตถุประสงค์
- ✦ คาบเวลาอ้างอิง
- ✦ ประโยชน์ของข้อมูล

### บทที่ 2 สรุปข้อมูลที่สำคัญ

- ✦ ข้อมูลทั่วไปของสถานประกอบการธุรกิจทางการค้าและธุรกิจทางการบริการ
- ✦ ข้อมูลสถิติที่สำคัญจำแนกตามขนาดของสถานประกอบการและหมวดย่อยธุรกิจ

### สารบัญตารางสถิติ

- ✦ ตอนที่ 1 ข้อมูลการดำเนินงานกิจการของสถานประกอบการธุรกิจฯ จำแนกตามขนาดของสถานประกอบการ
- ✦ ตอนที่ 2 ข้อมูลการดำเนินงานกิจการของสถานประกอบการธุรกิจฯ จำแนกตามหมวดย่อยธุรกิจ

### ภาคผนวก

- ✦ ภาคผนวก ก ระเบียบวิธี
- ✦ ภาคผนวก ข คำนิยาม

### คณะผู้จัดทำ CD-ROM

หน่วยงานที่เผยแพร่

### ตารางสถิติในรูปแบบ Format Excel

- ✦ ตอนที่ 1 ข้อมูลการดำเนินงานกิจการของสถานประกอบการธุรกิจฯ จำแนกตามขนาดของสถานประกอบการ
- ✦ ตอนที่ 2 ข้อมูลการดำเนินงานกิจการของสถานประกอบการธุรกิจฯ จำแนกตามหมวดย่อยธุรกิจ

### หน่วยงานเจ้าของเรื่อง

สำนักงานสถิติจังหวัดลำพูน  
โทรศัพท์ 0 5353 4363  
โทรสาร 0 5351 1171  
ไปรษณีย์อิเล็กทรอนิกส์ : lamphun@nso.go.th

### Division-in-Charge

Lamphun Provincial Statistical Office  
Tel. + 66 5353 4363  
Fax : + 66 5351 1171  
E-mail : lamphun@nso.go.th

### หน่วยงานที่เผยแพร่

สำนักสถิติพยากรณ์  
สำนักงานสถิติแห่งชาติ  
ศูนย์ราชการเฉลิมพระเกียรติ 80 พรรษา  
อาคารรัฐประศาสนภักดี ชั้น 2  
ถนนแจ้งวัฒนะ เขตหลักสี่  
กทม. 10210  
โทรศัพท์ 0 214 17498  
โทรสาร 0 214 38132  
ไปรษณีย์อิเล็กทรอนิกส์ binfopub@nso.go.th

### Distributed by

Statistical Forecasting Bureau  
National Statistical Office,  
The Government Complex,  
Ratthaprasasanabhakti Building, 2<sup>nd</sup> Floor  
Chaeng Watthana Rd., Laksi  
Bangkok 10210, THAILAND  
Tel. + 66 (0) 214 17498  
Fax : + 66 (0) 214 38132  
E-mail : binfopub@nso.go.th  
[http : // www.nso.go.th](http://www.nso.go.th)

### ปีที่จัดพิมพ์

2557

### Published

2014

## คำนำ

เนื่องจากปัจจุบันโครงสร้างการดำเนินงานธุรกิจและอุตสาหกรรมของประเทศมีการเปลี่ยนแปลงไปอย่างรวดเร็ว โดยเฉพาะอุตสาหกรรมการผลิตนับเป็นกิจกรรมทางเศรษฐกิจสาขาหนึ่งที่มีบทบาทอย่างมากต่อระบบเศรษฐกิจของประเทศไทย จึงเห็นได้ว่าโครงสร้างของระบบเศรษฐกิจของประเทศขึ้นอยู่กับอุตสาหกรรมค่อนข้างมาก ประกอบกับปัจจุบันมีการประกอบธุรกิจทั้งทางด้านการค้า การบริการและอุตสาหกรรมการผลิตใหม่ ๆ เกิดขึ้น รวมทั้งการประกอบอุตสาหกรรมขนาดเล็ก และอุตสาหกรรมในครัวเรือนก็มีบทบาทสำคัญต่อการเจริญเติบโตทางเศรษฐกิจโดยรวมของประเทศเพิ่มขึ้น ดังนั้นข้อมูลสถิติและสารสนเทศโครงสร้างพื้นฐานเกี่ยวกับการประกอบธุรกิจดังกล่าว จึงมีความสำคัญและจำเป็นสำหรับภาครัฐและเอกชนใช้ในการกำหนดนโยบายและวางแผนพัฒนาด้านเศรษฐกิจและอุตสาหกรรมทั้งในระดับประเทศ และระดับจังหวัด เพื่อเพิ่มศักยภาพการแข่งขันในเวทีการค้าโลก สำนักงานสถิติแห่งชาติ ซึ่งเป็นหน่วยงานที่รับผิดชอบในการจัดเก็บข้อมูลทั้งทางด้านเศรษฐกิจ และสังคมของประเทศ จำเป็นจะต้องจัดหาข้อมูลสถิติที่เกี่ยวข้อง เพื่อให้ประเทศมีข้อมูลสถิติพื้นฐานที่สำคัญ จึงกำหนดให้มีการจัดทำสำมะโนธุรกิจและอุตสาหกรรม พ.ศ. 2555 ขึ้นเพื่อให้ทุกภาคส่วนสามารถนำข้อมูลไปใช้ประโยชน์ร่วมกัน

รายงานฉบับนี้เป็นรายงานผลจากการเก็บรวบรวมข้อมูลรายละเอียดการประกอบกิจการของสถานประกอบการ **ธุรกิจทางการค้าและธุรกิจทางการบริการ** ซึ่งดำเนินการเก็บรวบรวมข้อมูลในช่วงเดือนพฤษภาคม – สิงหาคม 2555 ข้อมูลที่นำเสนอเป็นผลการดำเนินงานในรอบปี 2554 (1 มกราคม – 31 ธันวาคม 2554) ของสถานประกอบการธุรกิจทุกแห่ง ที่ตั้งอยู่ใน**จังหวัดลำพูน**

ผลจากสำมะโนธุรกิจและอุตสาหกรรม พ.ศ. 2555 พบว่า สถานประกอบการธุรกิจฯ ในจังหวัดลำพูน มีจำนวนทั้งสิ้น 15,167 แห่ง ส่วนใหญ่ หรือร้อยละ 99.3 เป็นสถานประกอบการที่มีคนทำงาน 1 - 15 คน และธุรกิจฯ ที่สำคัญได้แก่ *การขายปลีก (ยกเว้นยานยนต์และจักรยายนต์)* มีสัดส่วนสูงที่สุดร้อยละ 41.8 สำหรับคนทำงานในสถานประกอบการ มีจำนวนทั้งสิ้นประมาณ 39,207 คน ในจำนวนนี้มีคนทำงานทั้งสิ้น 17,269 คน โดยได้รับค่าตอบแทนเฉลี่ย 83,817 บาท ต่อคนต่อปี ส่วนรายได้จากการดำเนินงาน ค่าใช้จ่ายขั้นกลาง และมูลค่าเพิ่มของสถานประกอบการรวมทั้งสิ้นประมาณ 24.9 พันล้านบาท 17.0 พันล้านบาท และ 7.9 พันล้านบาท ตามลำดับ

สำนักงานสถิติแห่งชาติ ใคร่ขอขอบคุณผู้ประกอบการและผู้เกี่ยวข้องทุกฝ่ายที่ได้ให้ความร่วมมือในการให้ข้อมูล ซึ่งเป็นผลให้การปฏิบัติงานครั้งนี้ สำเร็จลุล่วงไปด้วยดี ซึ่งข้อมูลที่ได้จะเป็นประโยชน์สำหรับผู้ใช้อ้างอิงทั้งภาครัฐบาล และภาคเอกชนต่อไป

## บทสรุปสำหรับผู้บริหาร

สำนักงานสถิติแห่งชาติ ได้จัดทำสำมะโนธุรกิจทางการค้าและธุรกิจทางการบริการ มาแล้ว 3 ครั้ง ในปี 2509 2531 และ 2545 และจัดทำสำมะโนอุตสาหกรรม มาแล้ว 3 ครั้งเช่นกัน ในปี 2507 2540 และ 2550 โดยในปี 2555 ครอบคลุม 10 ปี การทำสำมะโนธุรกิจทางการค้าและธุรกิจทางการบริการ และครอบคลุม 5 ปี การทำสำมะโนอุตสาหกรรม สำนักงานสถิติแห่งชาติจึงได้บูรณาการการจัดทำสำมะโนดังกล่าวไปพร้อมกันภายใต้ชื่อ “โครงการสำมะโนธุรกิจและอุตสาหกรรม พ.ศ. 2555” โดยมีวัตถุประสงค์เพื่อเก็บรวบรวมข้อมูลพื้นฐานที่สำคัญทางด้านธุรกิจทางการค้า ธุรกิจทางการบริการ และอุตสาหกรรมการผลิต ที่แสดงให้เห็นถึงโครงสร้าง ทั้งในด้านจำนวนการกระจายตัวและผลการประกอบการในรอบปี สำหรับข้อมูลเรื่องจำนวนและการกระจายตัวของสถานประกอบการต่าง ๆ นั้นได้นำเสนอไปแล้วในรายงานผลสำมะโนธุรกิจและอุตสาหกรรม ฉบับที่จัดทำขึ้นเพื่อเสนอผลการนับจดข้อมูลของสถานประกอบการทุกแห่งทั่วประเทศ

การทำสำมะโนธุรกิจและอุตสาหกรรม พ.ศ. 2555 ในขั้นตอนการแจงนับหรือการเก็บรวบรวมข้อมูลรายละเอียดได้กำหนดระเบียบวิธี ทางสถิติ โดยสถานประกอบการ ที่มีคนทำงาน 1 - 10 คน ทำการสำรวจด้วยตัวอย่าง ส่วนสถานประกอบการที่มีคนทำงาน 11 คนขึ้นไป จะทำการเก็บรวบรวมข้อมูลทุกแห่ง แต่อย่างไรก็ตาม ข้อมูลที่ได้รับตอบกลับนั้นไม่ครบถ้วนจึงต้องทำการประมาณค่าข้อมูลสถานประกอบการที่มีคนทำงาน 11 คนขึ้นไป ตามระเบียบวิธีทางสถิติ

สำหรับรายงานผลฉบับนี้เป็นผลที่ได้จากการแจงนับเพื่อเก็บรวบรวมข้อมูลรายละเอียดของสถานประกอบการธุรกิจทางการค้าและธุรกิจทางการบริการที่ตั้งอยู่ในจังหวัดลำพูน โดยดำเนินธุรกิจตามการจัดประเภทมาตรฐานอุตสาหกรรมประเทศไทย ปี 2552 (Thailand Standard Industrial Classification : TSIC-2009) ได้แก่ การขายส่ง การขายปลีก ที่พักรวม การบริการอาหารและเครื่องดื่ม ข้อมูลข่าวสาร และการสื่อสาร กิจกรรมอสังหาริมทรัพย์ กิจกรรมทาง

วิชาชีพ วิทยาศาสตร์และเทคโนโลยี กิจกรรมการบริหาร และการบริการสนับสนุน ศิลปะความบันเทิง และนันทนาการ และกิจกรรมการบริการอื่น ๆ ข้อมูลที่นำเสนอเป็นผลการดำเนินการในรอบปี 2554 สรุปดังนี้

### 1. จำนวนสถานประกอบการจำแนกตามหมวดย่อยธุรกิจ

ผลการสำรวจพบว่า จากจำนวนสถานประกอบการธุรกิจที่ตั้งอยู่ในจังหวัดลำพูนทั้งสิ้น 15,167 แห่ง พบว่าส่วนใหญ่ หรือร้อยละ 41.8 ประกอบธุรกิจขายปลีก(ยกเว้นยานยนต์และจักรยายนต์) รองลงมาประกอบธุรกิจที่พักแรม การบริการอาหารและเครื่องดื่ม และ กิจกรรมการบริการอื่น ๆ ประมาณร้อยละ 14.7 และร้อยละ 13.5 ตามลำดับ สำหรับธุรกิจนอกเหนือจากที่กล่าวข้างต้น แต่ละหมวดมีสัดส่วนต่ำกว่าร้อยละ 12.0 ของสถานประกอบการทั้งสิ้น

### แผนภูมิ ก ร้อยละของสถานประกอบการธุรกิจฯ จำแนกตามหมวดย่อยธุรกิจ

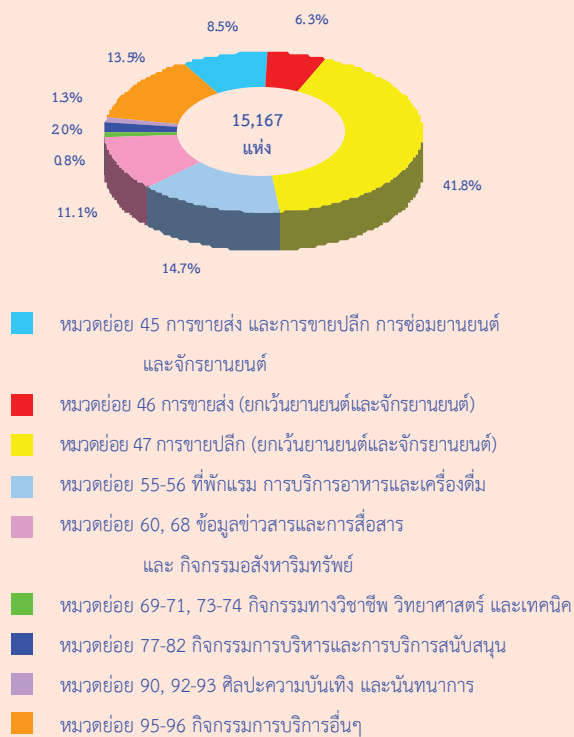

## 2. ขนาดของสถานประกอบการ

สถานประกอบการส่วนใหญ่เป็นขนาดเล็กที่มีคนทำงาน 1 – 15 คน จำนวน 15,057 แห่ง หรือร้อยละ 99.3 สถานประกอบการที่มีคนทำงานมากกว่า 15 คน มีเพียงร้อยละ 0.7 หรือ จำนวน 110 แห่ง ในจำนวนนี้เป็นสถานประกอบการที่มีคนทำงาน 16 – 25 คน จำนวน 53 แห่ง สถานประกอบการที่มีคนทำงาน 51 – 200 คน 31 – 50 คน และ 26-30 คน มีประมาณ 25 แห่ง 18 แห่ง และ 12 แห่ง ตามลำดับ ส่วนสถานประกอบการที่มีคนทำงานมากกว่า 200 คน มีจำนวนเพียง 2 แห่ง

แผนภูมิ ข จำนวนสถานประกอบการธุรกิจจําแนกตามขนาดของสถานประกอบการ (จำนวนคนทำงาน)

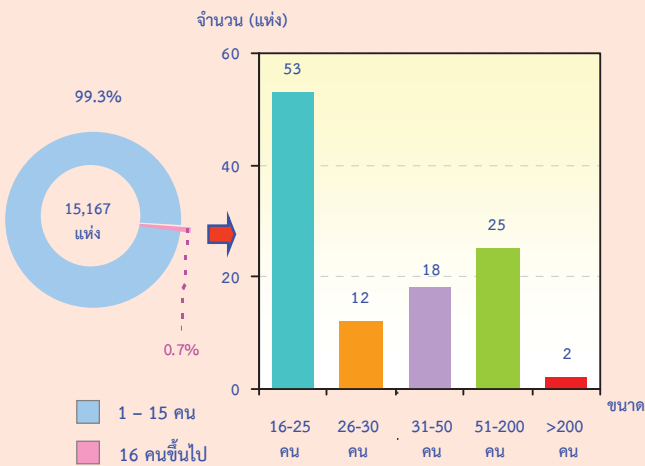

## 3. รูปแบบการจัดตั้งตามกฎหมาย

สถานประกอบการธุรกิจส่วนใหญ่ (ร้อยละ 94.4) มีการจัดตั้งในรูปแบบที่เป็นส่วนบุคคล ส่วนที่มีรูปแบบเป็นบริษัทจำกัด บริษัทจำกัด (มหาชน) และห้างหุ้นส่วนสามัญนิติบุคคล ห้างหุ้นส่วนจำกัด มีสัดส่วนประมาณร้อยละ 2.2 และ ร้อยละ 2.1 ตามลำดับ สำหรับสถานประกอบการที่มีรูปแบบเป็นส่วนราชการ รัฐวิสาหกิจ สหกรณ์ และอื่นๆ มีร้อยละ 1.3

แผนภูมิ ค ร้อยละของสถานประกอบการธุรกิจจําแนกตามรูปแบบการจัดตั้งตามกฎหมาย

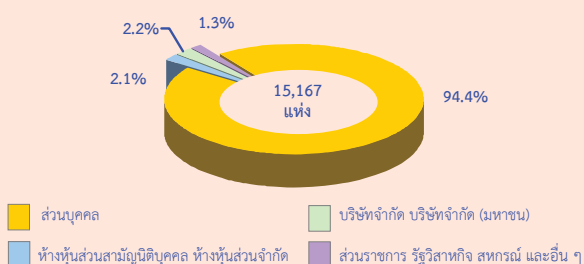

## 4. รูปแบบการจัดตั้งทางเศรษฐกิจ

สถานประกอบการธุรกิจในจังหวัดลำพูนที่พบส่วนใหญ่ หรือร้อยละ 97.1 เป็นสำนักงานแห่งเดียว ไม่มีสำนักงานใหญ่หรือสาขาใดอีก ร้อยละ 2.5 เป็นสำนักงานสาขา และเพียงร้อยละ 0.4 เป็นสำนักงานใหญ่

แผนภูมิ ง ร้อยละของสถานประกอบการธุรกิจจําแนกตามรูปแบบการจัดตั้งทางเศรษฐกิจ

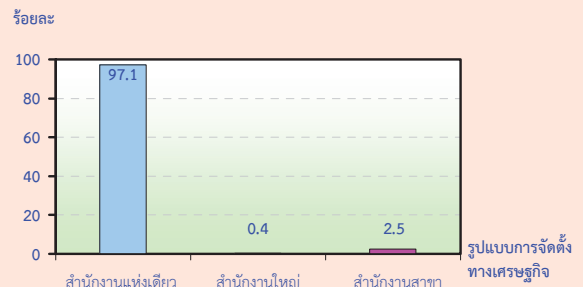

## 5. ระยะเวลาในการดำเนินกิจการ

สถานประกอบการส่วนใหญ่ หรือร้อยละ 58.3 ดำเนินกิจการน้อยกว่า 10 ปี ที่ดำเนินกิจการ 10 – 19 ปี มีประมาณร้อยละ 30.1 ส่วนสถานประกอบการที่ดำเนินกิจการระหว่าง 20 – 29 ปี และ ตั้งแต่ 30 ปีขึ้นไป มีร้อยละ 7.8 และ ร้อยละ 3.8 ตามลำดับ

แผนภูมิ จ ร้อยละของสถานประกอบการธุรกิจจําแนกตามระยะเวลาในการดำเนินกิจการ

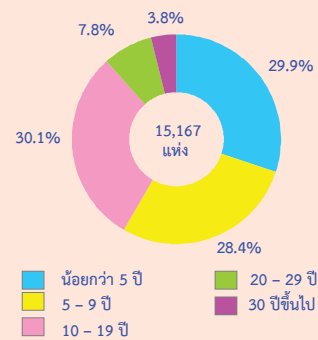

## 6. ทุนจดทะเบียน

สถานประกอบการที่มีทุนจดทะเบียนมีจำนวน 445 แห่ง หรือร้อยละ 2.9 ของสถานประกอบการทั้งสิ้น ในจำนวนนี้ส่วนใหญ่ (ร้อยละ 41.7) มีทุนจดทะเบียน 1 – 9 ล้านบาท ส่วนสถานประกอบการที่มีทุนจดทะเบียน 10 – 99 ล้านบาท และ น้อยกว่า 1 ล้านบาท มีร้อยละ 31.6 และ ร้อยละ 26.7 ตามลำดับ

**แผนภูมิ ฉ ร้อยละของสถานประกอบการธุรกิจฯ จำแนกตาม  
ทุนจดทะเบียน**

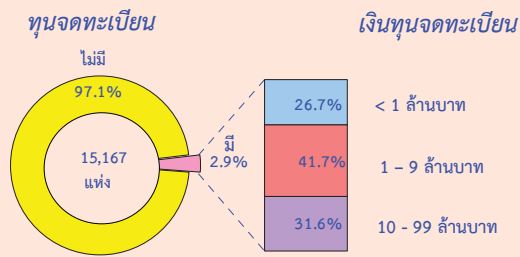

**7. จำนวนคนทำงานและลูกจ้าง**

ในปี 2554 มีคนทำงานในสถานประกอบการธุรกิจฯ ประมาณ 39,207 คน ในจำนวนนี้เป็นลูกจ้างประมาณ 17,269 คน เมื่อจำแนกลูกจ้างตามประเภทธุรกิจต่างๆ พบว่า มีลูกจ้างปฏิบัติงานในธุรกิจการขายปลีก (ยกเว้นยานยนต์และจักรยานยนต์) มากที่สุด คือ 5,312 คน หรือร้อยละ 30.8 รองลงมา ปฏิบัติงานอยู่ในธุรกิจการบริการอาหารและเครื่องดื่ม 3,856 คน หรือร้อยละ 22.3 ที่เหลือปฏิบัติงานในธุรกิจนอกเหนือจากที่กล่าวข้างต้น

**แผนภูมิ ข จำนวนคนทำงาน และลูกจ้าง จำแนกตามหมวด  
ย่อยธุรกิจ**

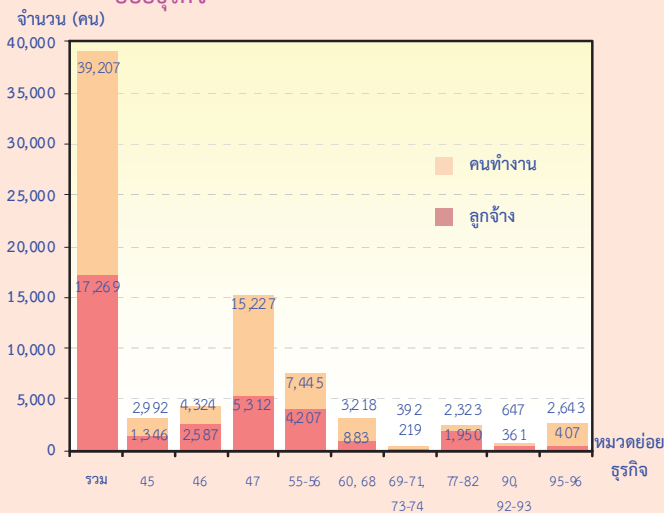

หมวดย่อย 45 การขายส่ง และการขายปลีก การซ่อมยานยนต์ และจักรยานยนต์  
 หมวดย่อย 46 การขายส่ง (ยกเว้นยานยนต์และจักรยานยนต์)  
 หมวดย่อย 47 การขายปลีก (ยกเว้นยานยนต์และจักรยานยนต์)  
 หมวดย่อย 55-56 ที่พักแรม การบริการอาหารและเครื่องดื่ม  
 หมวดย่อย 60, 68 ข้อมูลข่าวสารและการสื่อสาร และ กิจกรรมอสังหาริมทรัพย์  
 หมวดย่อย 69-71, 73-74 กิจกรรมทางวิชาชีพ วิทยาศาสตร์ และเทคนิค  
 หมวดย่อย 77-82 กิจกรรมการบริหารและการบริการสนับสนุน  
 หมวดย่อย 90, 92-93 ศิลปะความบันเทิง และนันทนาการ  
 หมวดย่อย 95-96 กิจกรรมการบริการอื่นๆ  
 คนทำงาน หมายถึง เจ้าของกิจการหรือหุ้นส่วนที่ทำงานโดยไม่ได้รับค่าจ้างเงินเดือน

และรวมลูกจ้างที่ทำงานในสถานประกอบการ

**8. ค่าตอบแทนแรงงาน**

ลูกจ้างในธุรกิจทางการค้าและธุรกิจทางการบริการในจังหวัดลำพูน ได้รับค่าตอบแทนแรงงาน รวมทั้งสิ้นประมาณ 1,447.4 ล้านบาท หรือเฉลี่ยต่อคนต่อปี 83,817 บาท โดยลูกจ้างที่ปฏิบัติงานในธุรกิจเกี่ยวกับการซ่อมคอมพิวเตอร์ และของใช้ส่วนบุคคลและของใช้ในครัวเรือน ได้รับค่าตอบแทนแรงงานเฉลี่ยต่อคนต่อปีสูงที่สุด 144,015 บาท สำหรับลูกจ้างที่ปฏิบัติงานอยู่ในธุรกิจกิจกรรมการสร้างสรรค์ศิลปะและความบันเทิง ได้รับค่าตอบแทนเฉลี่ยต่ำที่สุด 19,370 บาทต่อปี

**แผนภูมิ ช ค่าตอบแทนแรงงานของสถานประกอบการ  
ธุรกิจฯ และค่าตอบแทนแรงงานเฉลี่ยต่อคนต่อปี**

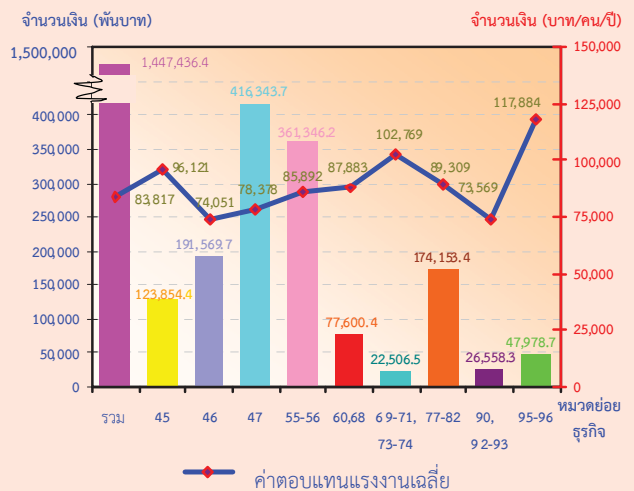

- หมวดย่อย 45 การขายส่ง และการขายปลีก การซ่อมยานยนต์ และจักรยานยนต์
- หมวดย่อย 46 การขายส่ง (ยกเว้นยานยนต์และจักรยานยนต์)
- หมวดย่อย 47 การขายปลีก (ยกเว้นยานยนต์และจักรยานยนต์)
- หมวดย่อย 55-56 ที่พักแรม การบริการอาหารและเครื่องดื่ม
- หมวดย่อย 60, 68 ข้อมูลข่าวสารและการสื่อสาร และ กิจกรรมอสังหาริมทรัพย์
- หมวดย่อย 69-71, 73-74 กิจกรรมทางวิชาชีพ วิทยาศาสตร์ และเทคนิค
- หมวดย่อย 77-82 กิจกรรมการบริหารและการบริการสนับสนุน
- หมวดย่อย 90, 92-93 ศิลปะความบันเทิง และนันทนาการ
- หมวดย่อย 95-96 กิจกรรมการบริการอื่นๆ

**9. รายได้จากการดำเนินงาน ค่าใช้จ่ายขั้นกลาง  
และมูลค่าเพิ่ม**

รายได้จากการดำเนินงานของสถานประกอบการในจังหวัดลำพูน ปี 2554 มีประมาณ 24.9 พันล้านบาท โดยมีค่าใช้จ่ายขั้นกลางประมาณ 17.0 พันล้านบาท และ มูลค่าเพิ่มประมาณ 7.9 พันล้านบาท

ตาราง ก รายได้จากการดำเนินงาน และมูลค่าเพิ่ม ของสถานประกอบการธุรกิจทางการค้าและธุรกิจทางการบริการ จำแนกตามหมวดย่อยธุรกิจ

หมวดย่อยธุรกิจ	รายได้จากการดำเนินงาน			มูลค่าเพิ่ม			มูลค่าเพิ่มต่อรายได้ (ร้อยละ)
	มูลค่า (พันบาท)	ต่อสถาน-ประกอบ การ (พันบาท)	ต่อ คนทำงาน (พันบาท)	มูลค่า (พันบาท)	ต่อสถาน-ประกอบ การ (พันบาท)	ต่อ คนทำงาน (พันบาท)	
รวม	24,862,688.5	1,639.3	634.1	7,902,688.8	521.0	201.6	31.8
การขายส่งและการขายปลีก การซ่อมยานยนต์ และจักรยานยนต์	2,759,046.5	2,127.3	922.1	613,352.5	472.9	205.0	22.2
การขายส่ง (ยกเว้นยานยนต์และจักรยานยนต์)	4,634,602.3	4,863.2	1,071.8	1,326,590.7	1,392.0	306.8	28.6
การขายปลีก (ยกเว้นยานยนต์และจักรยานยนต์)	12,632,737.6	1,991.0	829.6	3,521,936.8	555.1	231.3	27.9
ที่พักแรม การบริการอาหารและเครื่องดื่ม	3,079,057.8	1,383.8	413.6	1,248,440.9	561.1	167.7	40.5
ข้อมูลข่าวสารและการสื่อสาร	4,899.0	612.4	245.0	2,085.8	260.7	104.3	42.6
กิจกรรมอสังหาริมทรัพย์	649,038.1	385.9	203.0	513,858.7	305.5	160.7	79.2
กิจกรรมทางวิชาชีพ วิทยาศาสตร์ และเทคนิค	117,806.0	899.3	300.5	75,475.8	576.2	192.5	64.1
กิจกรรมการบริหารและการบริการสนับสนุน	328,690.4	1,145.3	141.5	242,826.9	846.1	104.5	73.9
ศิลปะความบันเทิง และนันทนาการ	192,226.6	1,039.1	297.1	65,050.5	351.6	100.5	33.8
กิจกรรมการบริการอื่นๆ	464,584.1	226.2	175.8	293,070.3	142.7	110.9	63.1

## 10. สรุปและข้อเสนอแนะ

ผลจากการสำมะโนธุรกิจและอุตสาหกรรม พ.ศ. 2555 ของธุรกิจทางการค้าและธุรกิจทางการบริการ พบว่า มีสถานประกอบการธุรกิจที่ตั้งอยู่ในจังหวัดลำพูน จำนวนทั้งสิ้น 15,167 แห่ง ส่วนใหญ่หรือร้อยละ 99.3 เป็นสถานประกอบการที่มีคนทำงาน 1 – 15 คน ธุรกิจสำคัญได้แก่ การขายปลีก (ยกเว้นยานยนต์และจักรยานยนต์) มีประมาณร้อยละ 41.8 มีการจ้างงานทั้งสิ้น 17,269 คน ค่าตอบแทนเฉลี่ยของลูกจ้างต่อคนต่อปี ประมาณ 83,817 บาท สำหรับรายได้จากการดำเนินงาน ค่าใช้จ่ายขั้นกลาง และ มูลค่าเพิ่ม มีมูลค่าทั้งสิ้นประมาณ 24.9 พันล้านบาท 17.0 พันล้านบาท และ 7.9 พันล้านบาท ตามลำดับ

- ปัญหาและอุปสรรคของสถานประกอบการผู้ประกอบการธุรกิจฯ ในจังหวัดลำพูน ประมาณร้อยละ 76.8 ได้แสดงความคิดเห็นในเรื่องปัญหาและอุปสรรค ที่สำคัญในการดำเนินกิจการ ดังนี้ การแข่งขันทางการค้าเพิ่มมากขึ้น ต้นทุนในการดำเนินธุรกิจสูงขึ้น กำลังซื้อของลูกค้าลดลง และ เศรษฐกิจไม่ดี/ชะลอตัว เป็นต้น
- ความช่วยเหลือที่ต้องการจากหน่วยงานของรัฐและข้อเสนอแนะ ผู้ประกอบการธุรกิจฯ ในจังหวัดลำพูน ประมาณร้อยละ 68.4 ได้ระบุความต้องการและข้อเสนอแนะ ดังนี้ การกระตุ้นเศรษฐกิจ การควบคุมราคาสินค้า การสนับสนุนแหล่งเงินทุน การลดอัตราดอกเบี้ย และการลดอัตราภาษี เป็นต้น



## สารบัญตาราง

- ตาราง ก** จำนวนและร้อยละของสถานประกอบการธุรกิจฯ จำแนกตามลักษณะของสถานประกอบการ
- ตาราง ข** จำนวนและร้อยละของสถานประกอบการธุรกิจฯ จำแนกตามหมวดย่อยธุรกิจ
- ตาราง ค** จำนวนและร้อยละของพนักงาน ลูกจ้าง และค่าตอบแทนแรงงาน จำแนกตามขนาดของสถานประกอบการ และหมวดย่อยธุรกิจ
- ตาราง ง** รายรับ ค่าใช้จ่าย มูลค่าเพิ่ม และมูลค่าเพิ่มต่อรายรับ จำแนกตามขนาดของสถานประกอบการ และหมวดย่อยธุรกิจ
- ตาราง จ** รายรับและมูลค่าเพิ่มเฉลี่ยต่อสถานประกอบการและต่อพนักงาน จำแนกตามขนาดของสถานประกอบการ และหมวดย่อยธุรกิจ

# บทที่ 1

## บทนำ

### 1.1 ความเป็นมา

สำนักงานสถิติแห่งชาติได้จัดทำสำมะโนธุรกิจทางการค้าและธุรกิจทางการบริการ และสำมะโนอุตสาหกรรมทุก 10 ปี ตามข้อเสนอแนะขององค์การสหประชาชาติ เพื่อให้ประเทศมีข้อมูลพื้นฐานที่สำคัญทางด้านธุรกิจทางการค้า ธุรกิจทางการบริการ และอุตสาหกรรมการผลิตอย่างต่อเนื่อง โดยสำมะโนธุรกิจทางการค้าและธุรกิจทางการบริการได้จัดทำมาแล้ว 3 ครั้งในปี 2509 2531 และ 2545 โดยสำมะโนอุตสาหกรรมจัดทำมาแล้ว 3 ครั้งเช่นกัน ในปี 2507 2540 และ 2550 สำหรับในปี 2555 จะครบรอบ 10 ปี การจัดทำสำมะโนธุรกิจทางการค้าและธุรกิจทางการบริการ

สืบเนื่องมาจากปัจจุบันโครงสร้างด้านเศรษฐกิจมีการเปลี่ยนแปลงรวดเร็วมากตามที่กล่าวมาแล้ว ทำให้หน่วยงานหลักด้านเศรษฐกิจของประเทศ คือ กระทรวงอุตสาหกรรม (สำนักงานเศรษฐกิจอุตสาหกรรม) สำนักงานคณะกรรมการพัฒนาการเศรษฐกิจและสังคมแห่งชาติ ธนาคารแห่งประเทศไทย และกระทรวงพาณิชย์มีความจำเป็นต้องใช้ข้อมูลที่ทันสมัยเพื่อใช้ในการวิเคราะห์และติดตามสถานการณ์ด้านเศรษฐกิจของประเทศและภูมิภาค จึงขอให้สำนักงานสถิติแห่งชาติจัดทำข้อมูลสำมะโนอุตสาหกรรมจากทุก 10 ปี เป็นจัดทำทุก 5 ปี ประกอบกับปัจจุบันประเทศต่างๆ ส่วนใหญ่ได้มีการจัดทำสำมะโนด้านเศรษฐกิจทุก 5 ปี

ดังนั้น สำนักงานสถิติแห่งชาติ จึงได้วางแผนปรับการจัดทำสำมะโนอุตสาหกรรม เป็นประจำทุก 5 ปี โดยจะเริ่มดำเนินการในปี 2555 โดย บูรณาการดำเนินการไปพร้อมกับการสำมะโนธุรกิจทางการค้าและธุรกิจทางการบริการ ในปี 2555

สำหรับการเก็บรวบรวมข้อมูลแบ่งเป็น 2 ขั้นตอนคือ ขั้นการเก็บรวบรวมข้อมูลพื้นฐานของสถานประกอบการทุกประเภท และ

ขั้นการเก็บรวบรวมข้อมูลรายละเอียดของสถานประกอบการเฉพาะสถานประกอบการที่ประกอบธุรกิจทางการค้าธุรกิจทางการบริการและอุตสาหกรรมการผลิต

### 1.2 วัตถุประสงค์

การเก็บรวบรวมข้อมูลรายละเอียดของสถานประกอบการ มีวัตถุประสงค์ดังนี้

1.2.1 เพื่อเก็บรวบรวมข้อมูลพื้นฐานเกี่ยวกับการประกอบธุรกิจของสถานประกอบการ เช่น จำนวน ประเภทธุรกิจ และขนาดของสถานประกอบการ จำนวนคนทำงาน ลูกจ้าง ค่าตอบแทนแรงงาน ค่าใช้จ่ายในการดำเนินงาน รายรับ แหล่งเงินทุน สินทรัพย์และหนี้สินของสถานประกอบการ เป็นต้น

1.2.2 เพื่อใช้ในการจัดทำบัญชีประชาชาติ (National Account) และสร้างตารางปัจจัยการผลิตและผลผลิตของประเทศ (Input Output Table)

### 1.3 ขอบข่ายและคัมรวม

**ขอบข่ายในการเก็บรวบรวมข้อมูล** ได้แก่ สถานประกอบการทั่วประเทศที่ดำเนินกิจการเกี่ยวกับธุรกิจการค้าปลีก การค้าส่งและการบริการ ตามการจัดประเภทมาตรฐานอุตสาหกรรมประเทศไทยปี 2552 (Thailand Standard Industrial Classification : TSIC-2009)

**คัมรวม** สถานประกอบการที่มีที่ตั้งที่แน่นอนทุกแห่งที่ตั้งอยู่ในเขตเทศบาลและนอกเขตเทศบาลของ **จังหวัดลำพูน**

### 1.4 คาบเวลาอ้างอิง

ข้อมูลที่เก็บรวบรวมเป็นข้อมูลของสถานประกอบการที่ดำเนินกิจการในรอบ 12 เดือน (ระหว่าง 1 มกราคม ถึง 31 ธันวาคม 2554)

## 1.5 รายการข้อมูลที่เก็บรวบรวม

1.5.1 ข้อมูลทั่วไปของสถานประกอบการ เช่น ประเภทธุรกิจ รูปแบบการจัดตั้งตามกฎหมาย รูปแบบการจัดตั้งทางเศรษฐกิจ ระยะเวลาในการดำเนินงานของสถานประกอบการ ทุนจดทะเบียนและการมีต่างประเทศร่วมลงทุนหรือถือหุ้น เป็นต้น

1.5.2 คนทำงาน ลูกจ้าง และค่าตอบแทนแรงงาน

1.5.3 ค่าใช้จ่ายของสถานประกอบการ

1.5.4 รายรับของสถานประกอบการ

1.5.5 แหล่งเงินทุนของสถานประกอบการ

1.5.6 สินทรัพย์และหนี้สินของสถานประกอบการ

1.5.7 ผลกระทบจากอุทกภัยต่อสถานประกอบการในปี 2554

1.5.8 ความคิดเห็นและข้อเสนอแนะของสถานประกอบการ

## 1.6 ประโยชน์ของข้อมูล

1.6.1 ใช้ในการวางแผนพัฒนาเศรษฐกิจของประเทศให้มีประสิทธิภาพ กำหนดนโยบายและทิศทางการพัฒนาเศรษฐกิจในระดับประเทศและระดับท้องถิ่น การจัดทำแผนส่งเสริมวิสาหกิจขนาดกลางและขนาดย่อม (SMEs) จัดทำบัญชีประชาชาติเพื่อกำหนดทิศทางการขยายตัวทางเศรษฐกิจ

1.6.2 ใช้เป็นเครื่องมือสำหรับผู้ประกอบการในการวางแผนธุรกิจการตัดสินใจลงทุนการขยายกิจการ ขยายสาขา ซึ่งก่อให้เกิดการจ้างงานเพิ่มขึ้น นอกจากนี้ยังสามารถใช้ข้อมูลพิจารณาเปรียบเทียบกับกิจการอื่นๆ เพื่อให้ธุรกิจประสบความสำเร็จซึ่งเป็นผลทำให้การเจริญเติบโตทางด้านเศรษฐกิจในประเทศโดยรวมดีขึ้น

1.6.3 ใช้ในการพิจารณาประกอบการตัดสินใจในการลงทุนการศึกษาวิเคราะห์เชิงลึกในธุรกิจที่อยู่ในความสนใจและเรื่องที่เกี่ยวข้อง

## บทที่ 2 สรุปข้อมูลที่สำคัญ

### 2.1 ข้อมูลทั่วไปของสถานประกอบการธุรกิจ ทางการค้าและธุรกิจทางการบริการ

#### 2.1.1 จำนวนสถานประกอบการ

ผลจากการสำรวจธุรกิจธุรกิจทางการค้าและธุรกิจทางการบริการ พ.ศ. 2555 พบว่าสถานประกอบการธุรกิจที่ตั้งอยู่ในจังหวัดลำพูนมีจำนวนทั้งสิ้น 15,167 แห่ง

#### 2.1.2 ขนาดของสถานประกอบการ

ขนาดของสถานประกอบการพบว่า ส่วนใหญ่เป็นสถานประกอบการขนาดเล็กที่มีจำนวนคนทำงาน 1 – 15 คน มีจำนวน 15,057 แห่ง หรือร้อยละ 99.3 ในจำนวนนี้สถานประกอบการที่มีคนทำงาน 16 – 25 คน มีจำนวน 53 แห่ง ส่วนสถานประกอบการที่มีคนทำงานมากกว่า 50 คน 31 - 50 คน และ 26 - 30 คน มีจำนวน 27 แห่ง 18 แห่ง และ 12 แห่ง ตามลำดับ

### ตาราง ก จำนวนและร้อยละของสถานประกอบการธุรกิจ จำแนกตามลักษณะของสถานประกอบการ

ลักษณะของสถานประกอบการ	จำนวน	ร้อยละ
รวม	15,167	100.0
ขนาดของสถานประกอบการ		
1 – 15 คน	15,057	99.3
16 – 25 คน	53	0.3
26 – 30 คน	12	0.1
31 – 50 คน	18	0.1
มากกว่า 50 คน	27	0.2
รูปแบบการจัดตั้งตามกฎหมาย		
ส่วนบุคคล	14,327	94.4
ห้างหุ้นส่วนจำกัด ห้างหุ้นส่วนสามัญนิติบุคคล	317	2.1
บริษัทจำกัด บริษัทจำกัด (มหาชน)	332	2.2
ส่วนราชการ รัฐวิสาหกิจ สหกรณ์ อื่นๆ	192	1.3
รูปแบบการจัดตั้งทางเศรษฐกิจ		
สำนักงานแห่งเดียว	14,729	97.1
สำนักงานใหญ่	54	0.4
สำนักงานสาขา	384	2.5
ระยะเวลาในการดำเนินการ		
น้อยกว่า 5 ปี	4,531	29.9
5 – 9 ปี	4,304	28.4
10 – 19 ปี	4,574	30.1
20 – 29 ปี	1,182	7.8
ตั้งแต่ 30 ปีขึ้นไป	577	3.8

### 2.1.3 รูปแบบการจัดตั้งตามกฎหมาย

สถานประกอบการธุรกิจส่วนใหญ่ร้อยละ 94.4 มีการจัดตั้งในรูปแบบที่เป็นส่วนบุคคล ส่วนบริษัทจำกัด บริษัทจำกัด (มหาชน) ห้างหุ้นส่วนจำกัด ห้างหุ้นส่วนสามัญนิติบุคคลพบว่ามีร้อยละ 2.2 และ 2.1 ตามลำดับ สำหรับ ส่วนราชการ รัฐวิสาหกิจสหกรณ์ อื่นๆพบว่ามีเพียงร้อยละ 1.3 (ตาราง ก)

### 2.1.4 รูปแบบการจัดตั้งทางเศรษฐกิจ

สถานประกอบการธุรกิจที่พบ ในจังหวัดลำพูนส่วนใหญ่มีสัดส่วนร้อยละ 97.1 เป็นสำนักงานแห่งเดียวไม่มีสำนักงานใหญ่ หรือสาขาอยู่ที่ใดอีก ร้อยละ 2.5 เป็นสำนักงานสาขา และเพียงร้อยละ 0.4 เป็นสำนักงานใหญ่ (ตาราง ก)

### 2.1.5 ระยะเวลาในการดำเนินกิจการ

สถานประกอบการธุรกิจส่วนใหญ่หรือร้อยละ 30.1 พบว่าดำเนินกิจการ 10 – 19 ปี ส่วนที่ดำเนินการน้อยกว่า 5 ปี และ 5 - 9 ปี มีประมาณร้อยละ 29.9 และ 28.4 ตามลำดับ ส่วนสถานประกอบการที่ดำเนินกิจการระหว่าง 20 – 29 ปี มีร้อยละ 7.8 และตั้งแต่ 30 ปี ขึ้นไปมีสัดส่วนคือร้อยละ 3.8 (ตาราง ก)

### 2.1.6 หมวดย่อยธุรกิจ

เมื่อพิจารณาจำนวนสถานประกอบการ จำแนกตามหมวดย่อยธุรกิจในตาราง ข แสดงให้เห็นว่าสถานประกอบการธุรกิจฯ ในจังหวัดลำพูนส่วนใหญ่ ร้อยละ 41.8 ประกอบธุรกิจการขายปลีก (ยกเว้นยานยนต์และจักรยายนยนต์) รองลงมา การบริการอาหารและเครื่องดื่ม และกิจกรรมอสังหาริมทรัพย์ มีประมาณร้อยละ 14.4 และ 11.1 ตามลำดับ ส่วนกิจกรรมบริการส่วนบุคคลอื่นๆ มีประมาณ ร้อยละ 10.5 สำหรับธุรกิจหมวดอื่น ๆ นอกเหนือจากที่กล่าวข้างต้น แต่ละหมวดมีสัดส่วนต่ำกว่าร้อยละ 10.0

ตาราง ข จำนวนและร้อยละของสถานประกอบการธุรกิจฯ จำแนกตามหมวดย่อยธุรกิจ

หมวดย่อยธุรกิจ	จำนวน	ร้อยละ
รวม	15,167	100.0
การขายส่งและการขายปลีก การซ่อมยานยนต์ และจักรยานยนต์	1,297	8.5
การขายส่ง (ยกเว้นยานยนต์และจักรยานยนต์)	953	6.3
การขายส่ง (ยกเว้นยานยนต์และจักรยานยนต์)	953	6.3
การขายปลีก (ยกเว้นยานยนต์และจักรยานยนต์)	6,345	41.8
ที่พักแรม	42	0.3
การบริการอาหารและเครื่องดื่ม	2,183	14.4
การจัดผังรายการและการแพร่ภาพกระจายเสียง	8	-
กิจกรรมอสังหาริมทรัพย์	1,682	11.1
กิจกรรมทางกฎหมาย การบัญชี และ กิจกรรมของสำนักงานใหญ่ และการบริการให้คำปรึกษาด้านการบริหารจัดการ	22	0.1
กิจกรรมด้านสถาปัตยกรรมและวิศวกรรม รวมถึงการทดสอบ และการวิเคราะห์ทางเทคนิค	28	0.2
การโฆษณาและการวิจัยตลาด	33	0.2
กิจกรรมทางวิชาชีพ วิทยาศาสตร์ และเทคนิคอื่นๆ	48	0.3
กิจกรรมการให้เช่า	123	0.8
กิจกรรมการจ้างงาน	9	0.1
กิจกรรมของตัวแทนธุรกิจท่องเที่ยว การจัดนำเที่ยว การบริการสำรอง และกิจกรรมที่เกี่ยวข้อง	11	0.1
การบริการรักษาความปลอดภัยและการสืบสวน	4	-
กิจกรรมการบริการสำหรับอาคารและภูมิทัศน์	10	0.1
การบริการด้านการบริหารและสนับสนุนการดำเนินงานของสำนักงาน และกิจกรรมอื่นๆ ที่สนับสนุนทางธุรกิจ	130	0.9
กิจกรรมการสร้างสรรคดีศิลปะและความบันเทิง	60	0.4
กิจกรรมการพนันและการเสี่ยงโชค	9	0.1
กิจกรรมด้านการกีฬา ความบันเทิง และการนันทนาการ	116	0.8
การซ่อมคอมพิวเตอร์และของใช้ส่วนบุคคลและของใช้ในครัวเรือน	453	3.0
กิจกรรมบริการส่วนบุคคลอื่นๆ	1,601	10.5

หมายเหตุ : - ไม่มีข้อมูล หรือข้อมูลมีค่าเป็น 0 หรือมีข้อมูลจำนวนเล็กน้อย

## 2.2 ข้อมูลสถิติที่สำคัญจำแนกตามขนาดของสถานประกอบการ และหมวดย่อยธุรกิจ

### 2.2.1 คนทำงานและค่าตอบแทนแรงงาน

#### 1) จำนวนคนทำงาน

ข้อมูลจำนวนคนทำงานจากตาราง ค แสดงให้เห็นว่าในปี 2555 มีคนทำงานในสถานประกอบการธุรกิจที่ตั้งอยู่ในจังหวัดลำพูนมีทั้งสิ้น 39,207 คน ส่วนใหญ่เป็นคนทำงานที่ปฏิบัติงานอยู่ในสถานประกอบการขนาดเล็กที่มีคนทำงาน 1 - 15 คน จำนวน 33,897 คน หรือร้อยละ 86.4

เมื่อพิจารณาตามหมวดธุรกิจพบว่า ส่วนใหญ่เป็นคนทำงานที่ปฏิบัติงานอยู่ในธุรกิจการขายปลีก (ยกเว้นยานยนต์และรถจักรยานยนต์) มีจำนวน 15,227 คน หรือร้อยละ 38.8 รองลงมาคือ การบริการอาหารและเครื่องดื่ม และการขายส่ง (ยกเว้นยานยนต์และจักรยานยนต์) มีสัดส่วนของคนทำงานประมาณร้อยละ 18.0 และ 11.0 ตามลำดับ สำหรับธุรกิจหมวดอื่นๆนอกจากที่กล่าวข้างต้นแต่ละหมวด มีสัดส่วนของคนทำงานไม่เกินร้อยละ 10.0 (ตาราง ค)

#### 2) จำนวนลูกจ้าง

ด้านการจ้างงานพบว่ามีจำนวนลูกจ้างปฏิบัติงานอยู่ในสถานประกอบการทั้งสิ้น 17,269 คน โดยส่วนใหญ่มีประมาณ 12,108 คนหรือร้อยละ 70.1 ปฏิบัติงานอยู่ในสถานประกอบการขนาดเล็กที่มีคนทำงาน 1 - 15 คน

สำหรับการจ้างงานในแต่ละหมวดธุรกิจพบว่า มีลูกจ้างปฏิบัติงานอยู่ในธุรกิจการขายปลีก (ยกเว้นยานยนต์ และจักรยานยนต์) มากที่สุดประมาณร้อยละ 30.8 รองลงมาเป็นลูกจ้างที่ปฏิบัติงานในธุรกิจการบริการอาหารและเครื่องดื่ม ประมาณร้อยละ 22.3 ลูกจ้างที่ปฏิบัติงานอยู่ในธุรกิจการขายส่ง (ยกเว้นยานยนต์ และจักรยานยนต์) ประมาณร้อยละ 15.0

### 3) ค่าตอบแทนแรงงาน

ลูกจ้างที่ปฏิบัติงานในสถานประกอบการธุรกิจที่ตั้งอยู่ในจังหวัดลำพูนได้รับค่าตอบแทนแรงงานรวมทั้งสิ้นประมาณ 1,447.4 ล้านบาทหรือเฉลี่ยต่อคนต่อปี 83,817 บาทโดยลูกจ้างที่ปฏิบัติงานอยู่ในสถานประกอบการที่มีคนทำงานมากกว่า 50 คน ได้รับค่าตอบแทนแรงงานเฉลี่ยต่อคนต่อปีสูงที่สุดคือ 98,352 บาท รองลงมาเป็นสถานประกอบการที่มีคนทำงาน 26 - 30 คน 31 - 50 คน และ 1 - 15 คน ได้รับค่าตอบแทนแรงงานเฉลี่ยต่อคนต่อปี 94,502 บาท 85,034 บาท และ 80,220 บาท ตามลำดับ สำหรับลูกจ้างที่ปฏิบัติงานในสถานประกอบการที่มีคนทำงาน 16 - 25 คน ได้รับค่าตอบแทนเฉลี่ย 76,655 บาทต่อคนต่อปี

เมื่อพิจารณาตามหมวดธุรกิจ พบว่า ลูกจ้างที่ปฏิบัติงานในกิจกรรมการซ่อมคอมพิวเตอร์และของใช้ส่วนบุคคลและของใช้ในครัวเรือน ได้รับค่าตอบแทนแรงงานเฉลี่ยต่อคนต่อปีสูงที่สุด คือ 144,015 บาท รองลงมา ได้แก่ลูกจ้างที่ปฏิบัติงานในกิจกรรมด้านสถาปัตยกรรมและวิศวกรรม รวมถึงการทดสอบและการวิเคราะห์ทางเทคนิค และกิจกรรมด้านการกีฬา ความบันเทิง และนันทนาการ โดยได้รับค่าตอบแทนเฉลี่ยต่อคนต่อปี 113,200 บาท และ 109,952 บาท ตามลำดับ สำหรับลูกจ้างที่ปฏิบัติงานในกิจกรรมการสร้างสรรคศิลป์และความบันเทิง ได้รับค่าตอบแทนแรงงานเฉลี่ยต่อคนต่อปีต่ำที่สุด คือ 19,370 บาท (ตาราง ค)

ตาราง ค จำนวนและร้อยละของคนทำงาน ลูกจ้าง และค่าตอบแทนแรงงาน จำแนกตามขนาดของ สถานประกอบการ และหมวดย่อยธุรกิจ

ขนาดของสถานประกอบการ/ หมวดย่อยธุรกิจ	จำนวน สถาน- ประกอบ การ	คนทำงาน		ลูกจ้าง		ค่าตอบแทนแรงงาน	
		จำนวน	ร้อยละ	จำนวน	ร้อยละ	มูลค่า (พันบาท)	เฉลี่ยต่อ คนต่อปี (บาท)
<b>รวม</b>	<b>15,167</b>	<b>39,207</b>	<b>100.0</b>	<b>17,269</b>	<b>100.0</b>	<b>1,447,436.4</b>	<b>83,817</b>
<b>ขนาดของสถานประกอบการ</b>							
1 – 15 คน	15,057	33,897	86.4	12,108	70.1	971,301.7	80,220
16 – 25 คน	53	1,073	2.7	962	5.6	73,742.3	76,655
26 – 30 คน	12	340	0.9	329	1.9	31,091.2	94,502
31 – 50 คน	18	707	1.8	700	4.0	59,524.1	85,034
มากกว่า 50 คน	27	3,189	8.2	3,170	18.4	311,777.2	98,352
<b>หมวดย่อยธุรกิจ</b>							
การขายส่งและการขายปลีก การซ่อมยานยนต์ และ จักรยานยนต์	1,297	2,992	7.6	1,346	7.8	129,379.4	96,121
การขายส่ง (ยกเว้นยานยนต์และจักรยานยนต์)	953	4,324	11.0	2,587	15.0	191,569.7	74,051
การขายปลีก (ยกเว้นยานยนต์และจักรยานยนต์)	6,345	15,227	38.8	5,312	30.8	416,343.7	78,378
ที่พักแรม	42	405	1.0	351	2.0	35,978.5	102,503
การบริการอาหารและเครื่องดื่ม	2,183	7,040	18.0	3,856	22.3	325,367.7	84,380
การจัดผังรายการและการแพร่ภาพกระจายเสียง	8	20	0.1	9	-	623.9	69,322
กิจกรรมอสังหาริมทรัพย์	1,682	3,198	8.2	874	5.1	76,976.5	88,074
กิจกรรมทางกฎหมาย การบัญชี และ กิจกรรมของ สำนักงานใหญ่และการบริการให้คำปรึกษา ด้านการบริหารจัดการ	22	64	0.2	36	0.2	3,593.0	99,806
กิจกรรมด้านสถาปัตยกรรมและวิศวกรรม รวมถึง การทดสอบ และการวิเคราะห์ทางเทคนิค	28	126	0.3	97	0.6	10,980.4	113,200
การโฆษณาและการวิจัยตลาด	33	86	0.2	44	0.3	4,131.0	93,886
กิจกรรมทางวิชาชีพ วิทยาศาสตร์ และเทคนิคอื่นๆ	48	116	0.3	42	0.2	3,802.1	90,526
กิจกรรมการให้เช่า	123	265	0.7	102	0.6	5,318.0	52,137
กิจกรรมการจ้างงาน	9	1,511	3.9	1,510	8.7	141,507.2	93,713
กิจกรรมของตัวแทนธุรกิจท่องเที่ยว การจัดงานเที่ยว การบริการสำรอง และกิจกรรมที่เกี่ยวข้อง	11	36	0.1	17	0.1	1,326.6	78,035
การบริการรักษาความปลอดภัยและการสืบสวน	4	65	0.2	62	0.4	6,736.4	108,652
กิจกรรมการบริการสำหรับอาคารและภูมิทัศน์	10	172	0.4	161	0.9	12,011.3	74,604
การบริการด้านการบริหารและสนับสนุนการดำเนินงาน ของสำนักงาน และกิจกรรมอื่นๆ ที่สนับสนุนทางธุรกิจ	130	274	0.7	98	0.6	7,253.9	74,019
กิจกรรมการสร้างสรรคดีศิลปะและความบันเทิง	60	248	0.6	145	0.8	2,808.7	19,370
กิจกรรมการพนันและการเสี่ยงโชค	9	13	-	-	-	-	-
กิจกรรมด้านการกีฬา ความบันเทิง และการนันทนาการ	116	386	1.0	216	1.2	23,749.6	109,952
การซ่อมคอมพิวเตอร์และของใช้ส่วนบุคคลและของใช้ ในครัวเรือน	453	598	1.5	99	0.6	14,257.5	144,015
กิจกรรมบริการส่วนบุคคลอื่นๆ	1,601	2,045	5.2	308	1.8	33,721.2	109,484

หมายเหตุ : - ไม่มีข้อมูล หรือข้อมูลมีค่าเป็น 0 หรือมีข้อมูลจำนวนเล็กน้อย



## 2.2.2 รายได้จากการดำเนินงาน

### ค่าใช้จ่ายชั้นกลางและมูลค่าเพิ่ม

เมื่อพิจารณารายได้จากการดำเนินงาน ค่าใช้จ่ายชั้นกลาง และมูลค่าเพิ่มของจังหวัดลำพูน (ตาราง ง) พบว่า มีรายได้จากการดำเนินงานทั้งสิ้น ประมาณ 24.9 พันล้านบาท ค่าใช้จ่ายชั้นกลาง ประมาณ 17.0 พันล้านบาท และมูลค่าเพิ่มรวมทั้งสิ้นประมาณ 7.9 พันล้านบาท โดยมูลค่าเพิ่มต่อรายได้จากการดำเนินงาน มีประมาณ ร้อยละ 31.8 ซึ่งหากพิจารณาตามขนาดของสถานประกอบการ พบว่า สถานประกอบการขนาดเล็กที่มีคนทำงาน 1 - 15 คน มีรายได้จากการดำเนินงาน ค่าใช้จ่ายชั้นกลาง มูลค่าเพิ่มสูงสุดที่สุด คือ ประมาณร้อยละ 76.3 ร้อยละ 74.2 และ ร้อยละ 81.1 ตามลำดับ หากพิจารณาตามหมวดย่อยธุรกิจนั้น พบว่า รายได้ส่วนใหญ่มาจากการดำเนินธุรกิจการขายปลีก (ยกเว้นยานยนต์และจักรยายนยนต์) มีสัดส่วนประมาณร้อยละ 50.8 รองลงมาคือ การขายส่ง (ยกเว้นยานยนต์และจักรยายนยนต์) มีสัดส่วนร้อยละ 18.6 ส่วนการบริการอาหารและเครื่องดื่ม การขายส่งและการขายปลีก การซ่อมยานยนต์ และ จักรยายนยนต์ มีสัดส่วนร้อยละ 11.8 และ ร้อยละ 11.1 ตามลำดับ

ส่วนกิจกรรมการจัดผังรายการและการแพร่ภาพกระจายเสียง กิจกรรมการพนันและการเสี่ยงโชค และ กิจกรรมของตัวแทนธุรกิจท่องเที่ยว การจัดนำเที่ยว การบริการสำรอง และกิจกรรมที่เกี่ยวข้อง มีสัดส่วนน้อยที่สุด

หากเปรียบเทียบมูลค่าเพิ่มต่อรายได้จากการดำเนินงานในธุรกิจแต่ละประเภท พบว่า กิจกรรมการบริการสำหรับอาคารและภูมิทัศน์ มีสัดส่วนของมูลค่าเพิ่มต่อรายได้สูงที่สุดคือ ประมาณร้อยละ 84.1 รองลงมาคือ กิจกรรมการจ้างงาน และ การบริการรักษาความปลอดภัยและการสืบสวน มีสัดส่วนร้อยละ 83.9 และ ร้อยละ 80.6 ตามลำดับ ส่วนกิจกรรมการพนันและการเสี่ยงโชค มีสัดส่วนมูลค่าเพิ่มต่อรายได้ต่ำที่สุด คือประมาณร้อยละ 9.8 (ตาราง ง)

ตาราง ง รายได้จากการดำเนินงาน ค่าใช้จ่ายชั้นกลาง มูลค่าเพิ่มและมูลค่าเพิ่มต่อรายรับ จำแนกตามขนาดของสถานประกอบการและหมวดย่อยธุรกิจ

(หน่วย : พันบาท)

ขนาดของสถานประกอบการ/ หมวดย่อยธุรกิจ	รายได้จากการดำเนินงาน		ค่าใช้จ่ายชั้นกลาง		มูลค่าเพิ่ม		มูลค่าเพิ่มต่อรายได้จากการดำเนินงาน (ร้อยละ)
	มูลค่า (พันบาท)	ร้อยละ	มูลค่า (พันบาท)	ร้อยละ	มูลค่า (พันบาท)	ร้อยละ	
<b>รวม</b>	<b>24,862,688.5</b>	<b>100.0</b>	<b>16,959,999.7</b>	<b>100.0</b>	<b>7,902,688.8</b>	<b>100.0</b>	<b>31.8</b>
<b>ขนาดของสถานประกอบการ</b>							
1 – 15 คน	18,985,392.4	76.3	12,577,607.8	74.2	6,407,784.6	81.1	33.8
16 – 25 คน	1,595,959.7	6.4	1,321,700.9	7.8	274,258.8	3.5	17.2
26 – 30 คน	438,150.0	1.8	332,254.0	1.9	105,896.0	1.3	24.2
31 – 50 คน	1,046,033.0	4.2	526,568.1	3.1	519,465.0	6.6	49.7
มากกว่า 50 คน	2,797,153.4	11.3	2,201,869.0	13.0	595,284.4	7.5	21.3
<b>หมวดย่อยธุรกิจ</b>							
การขายส่งและการขายปลีก การซ่อมยานยนต์และจักรยานยนต์	2,759,046.5	11.1	2,145,694.0	12.7	613,352.5	7.7	22.2
การขายส่ง (ยกเว้นยานยนต์และจักรยานยนต์)	4,634,602.3	18.6	3,308,011.6	19.5	1,326,590.7	16.8	28.6
การขายปลีก (ยกเว้นยานยนต์และจักรยานยนต์)	12,632,737.6	50.8	9,110,800.8	53.7	3,521,936.8	44.6	27.9
ที่พักแรม	144,247.9	0.6	81,166.9	0.5	63,081.0	0.8	43.7
การบริการอาหารและเครื่องดื่ม	2,934,809.9	11.8	1,749,450.1	10.3	1,185,359.9	15.0	40.4
การจัดผังรายการและการแพร่ภาพกระจายเสียง	4,899.0	-	2,813.2	-	2,085.8	-	42.6
กิจกรรมอสังหาริมทรัพย์	649,038.1	2.6	135,179.5	0.8	513,858.7	6.5	79.2
กิจกรรมทางกฎหมาย การบัญชี และ กิจกรรมของสำนักงานใหญ่และการบริการให้คำปรึกษาด้านการบริหารจัดการ	18,807.1	0.1	4,904.8	-	13,902.3	0.2	73.9
กิจกรรมด้านสถาปัตยกรรมและวิศวกรรม รวมถึงการทดสอบ และการวิเคราะห์ทางเทคนิค	47,593.8	0.2	17,750.5	0.1	29,843.3	0.4	62.7
การโฆษณาและการวิจัยตลาด	27,902.7	0.1	10,167.1	0.1	17,735.6	0.2	63.6
กิจกรรมทางวิชาชีพ วิทยาศาสตร์ และเทคนิคอื่นๆ	23,502.4	0.1	9,507.8	0.1	13,994.6	0.2	59.5
กิจกรรมการให้เช่า	46,209.3	0.2	20,429.1	0.1	25,780.2	0.3	55.8
กิจกรรมการจ้างงาน	185,577.7	0.7	29,937.1	0.2	155,640.6	2.0	83.9
กิจกรรมของตัวแทนธุรกิจท่องเที่ยว การจัดงานที่เกี่ยวข้อง การบริการสำรอง และกิจกรรมที่เกี่ยวข้อง	10,228.9	-	4,297.6	-	5,931.2	0.1	58.0
การบริการรักษาความปลอดภัยและการสืบสวน	12,146.3	0.1	2,355.0	-	9,791.2	0.1	80.6
กิจกรรมการบริการสำหรับอาคารและภูมิทัศน์	20,090.9	0.1	3,198.9	-	16,892.1	0.2	84.1
การบริการด้านการบริหารและสนับสนุน การดำเนินงานของสำนักงาน และกิจกรรมอื่นๆ ที่สนับสนุนทางธุรกิจ	54,437.3	0.2	25,645.7	0.2	28,791.6	0.4	52.9
กิจกรรมการสร้างสรรค์ศิลปะและความบันเทิง	15,040.2	0.1	4,846.7	-	10,193.5	0.1	67.8
กิจกรรมการพนันและการเสี่ยงโชค	9,051.4	-	8,160.7	-	890.7	-	9.8
กิจกรรมด้านการกีฬา ความบันเทิง และการนันทนาการ	168,135.0	0.7	114,168.6	0.7	53,966.3	0.7	32.1
การซ่อมคอมพิวเตอร์และของใช้ส่วนบุคคล และของใช้ในครัวเรือน	153,856.8	0.6	46,048.3	0.3	107,808.6	1.4	70.1
กิจกรรมบริการส่วนบุคคลอื่นๆ	310,727.3	1.3	125,465.6	0.7	185,261.7	2.3	59.6

หมายเหตุ : - ไม่มีข้อมูล หรือข้อมูลมีค่าเป็น 0 หรือมีข้อมูลจำนวนเล็กน้อย

### 2.2.3 รายได้จากการดำเนินงาน และ มูลค่าเพิ่ม เฉลี่ยต่อสถานประกอบการ

จากตาราง จ แสดงให้เห็นว่า สถานประกอบการธุรกิจในจังหวัดลำพูน มีรายได้จากการดำเนินงานเฉลี่ยต่อสถานประกอบการประมาณ 1.6 ล้านบาท และรายได้จากการดำเนินงานเฉลี่ยต่อคนทำงานประมาณ 634,100 บาท หากพิจารณาตามขนาดของสถานประกอบการพบว่า รายได้เฉลี่ยต่อสถานประกอบการของสถานประกอบการที่จำนวนคนทำงานมากกว่า 50 คน มีประมาณ 103.6 พันล้านบาท ส่วนสถานประกอบการขนาดเล็กที่มีคนทำงาน 1 - 15 คน มีรายได้เฉลี่ยต่อสถานประกอบการต่ำที่สุดประมาณ 1.3 ล้านบาท

เมื่อพิจารณาตามหมวดย่อยธุรกิจ พบว่า หมวดกิจกรรมการจ้างงานมีรายได้ และมูลค่าเพิ่มเฉลี่ยต่อสถานประกอบการมากที่สุด มีประมาณ 20.6 ล้านบาท และ 17.3 ล้านบาท ตามลำดับ สำหรับธุรกิจที่ดำเนินกิจกรรมบริการส่วนบุคคลอื่นๆ มีรายได้เฉลี่ยต่อสถานประกอบการน้อยที่สุดประมาณ 194,100 บาท ส่วนกิจกรรมการพ่นและการเลี้ยงโชค มีมูลค่าเพิ่มเฉลี่ยต่อสถานประกอบการน้อยที่สุด ประมาณ 99,000 บาท (ตาราง จ)

### 2.2.4 รายได้จากการดำเนินงาน และ มูลค่าเพิ่ม เฉลี่ยต่อคนทำงาน

จากตาราง จ แสดงให้เห็นว่าสถานประกอบการธุรกิจในจังหวัดลำพูน มีรายได้จากการดำเนินงานเฉลี่ยต่อคนทำงาน และ มูลค่าเพิ่มเฉลี่ยต่อคนทำงาน มีประมาณ 634.1 พันบาท และ 201.6 พันบาท ตามลำดับ โดยสถานประกอบการที่มีคนทำงาน ตั้งแต่ 16 - 25 คน มีรายได้เฉลี่ยต่อคนทำงานสูงที่สุด ประมาณ 1.5 ล้านบาท และ สถานประกอบการที่มีคนทำงานตั้งแต่ 31 - 50 คน มีมูลค่าเพิ่มเฉลี่ยต่อคนทำงานสูงที่สุดคือ 734.7 พันบาท สำหรับสถานประกอบการที่มีรายได้เฉลี่ยต่อคนทำงาน และมูลค่าเพิ่มเฉลี่ยต่อคนทำงานน้อยที่สุด คือ สถานประกอบการที่มีคนทำงาน 1 - 15 คน และมากกว่า 50 คน ตามลำดับ

เมื่อพิจารณาด้านรายได้และมูลค่าเพิ่มเฉลี่ยต่อคนทำงานในแต่ละหมวดย่อยธุรกิจ พบว่า หมวดการขายส่ง(ยกเว้นยานยนต์และจักรยานยนต์) มีรายได้และมูลค่าเพิ่มเฉลี่ยต่อคนทำงานสูงที่สุด ประมาณ 1.1 ล้านบาท และ 0.3 ล้านบาท ตามลำดับ ส่วนธุรกิจที่ดำเนินกิจกรรมด้านการสร้างสรรค์ศิลปะและความบันเทิง มีรายได้และมูลค่าเพิ่มเฉลี่ยต่อคนทำงานน้อยที่สุด

ตาราง จ รายได้จากการดำเนินงานและมูลค่าเพิ่มเฉลี่ยต่อสถานประกอบการ และต่อคนทำงาน จำแนกตามขนาดของสถานประกอบการ และหมวดย่อยธุรกิจ

(หน่วย : พันบาท)

ขนาดของสถานประกอบการ/ หมวดย่อยธุรกิจ	รายได้จากการดำเนินงานเฉลี่ย		มูลค่าเพิ่มเฉลี่ย	
	ต่อสถาน- ประกอบการ	ต่อคนทำงาน	ต่อสถาน- ประกอบการ	ต่อคนทำงาน
<b>รวม</b>	<b>1,639.3</b>	<b>634.1</b>	<b>521.0</b>	<b>201.6</b>
<b>ขนาดของสถานประกอบการ</b>				
1 – 15 คน	1,260.9	560.1	425.6	189.0
16 – 25 คน	30,112.4	1,487.4	5,174.7	255.6
26 – 30 คน	36,512.5	1,288.7	8,824.7	311.5
31 – 50 คน	58,112.9	1,479.5	28,859.2	734.7
มากกว่า 50 คน	103,598.3	877.1	22,047.6	186.7
<b>หมวดย่อยธุรกิจ</b>				
การขายส่งและการขายปลีก การซ่อมยานยนต์ และจักรยานยนต์	2,127.3	922.1	472.9	205.0
การขายส่ง (ยกเว้นยานยนต์และจักรยานยนต์)	4,863.2	1,071.8	1,392.0	306.8
การขายปลีก (ยกเว้นยานยนต์และจักรยานยนต์)	1,991.0	829.6	555.1	231.3
ที่พักแรม	3,434.5	356.2	1,501.9	155.8
การบริการอาหารและเครื่องดื่ม	1,344.4	416.9	543.0	168.4
การจัดตั้งรายการและการแพร่ภาพกระจายเสียง	612.4	245.0	260.7	104.3
กิจกรรมอสังหาริมทรัพย์	385.9	203.0	305.5	160.7
กิจกรรมทางกฎหมาย การบัญชี และ กิจกรรมของสำนักงานใหญ่ และการบริการให้คำปรึกษาด้านการบริหารจัดการ	854.9	293.9	631.9	217.2
กิจกรรมด้านสถาปัตยกรรมและวิศวกรรม รวมถึงการทดสอบ และการวิเคราะห์ทางเทคนิค	1,699.8	377.7	1,065.8	236.9
การโฆษณาและการวิจัยตลาด	845.5	324.5	537.4	206.2
กิจกรรมทางวิชาชีพ วิทยาศาสตร์ และเทคนิคอื่นๆ	489.6	202.6	291.6	120.6
กิจกรรมการให้เช่า	375.7	174.4	209.6	97.3
กิจกรรมการจ้างงาน	20,619.7	122.8	17,293.4	103.0
กิจกรรมของตัวแทนธุรกิจท่องเที่ยว การจัดหาเที่ยว การบริการสำรอง และกิจกรรมที่เกี่ยวข้อง	929.9	284.1	539.2	164.8
การบริการรักษาความปลอดภัยและการสืบสวน	3,036.6	186.9	2,447.8	150.6
กิจกรรมการบริการสำหรับอาคารและภูมิทัศน์	2,009.1	116.8	1,689.2	98.2
การบริการด้านการบริหารและสนับสนุนการดำเนินงาน ของสำนักงาน และกิจกรรมอื่นๆ ที่สนับสนุนทางธุรกิจ	418.7	198.7	221.5	105.1
กิจกรรมการสร้างสรรค์ศิลปะและความบันเทิง	250.7	60.6	169.9	41.1
กิจกรรมการพนันและการเสี่ยงโชค	1,005.7	696.3	99.0	68.5
กิจกรรมด้านการกีฬา ความบันเทิง และการนันทนาการ	1,449.4	435.6	465.2	139.8
การซ่อมคอมพิวเตอร์และของใช้ส่วนบุคคลและของใช้ในครัวเรือน	339.6	257.3	238.0	180.3
กิจกรรมบริการส่วนบุคคลอื่นๆ	194.1	151.9	115.7	90.6

# ตารางสถิติ

ตอนที่ 1 ข้อมูลการดำเนินงานของสถานประกอบการธุรกิจฯ  
จำแนกตามขนาดของสถานประกอบการ

## สารบัญตารางสถิติ

- ตอนที่ 1 ข้อมูลการดำเนินงานกิจการของสถานประกอบการธุรกิจฯ จำแนกตามขนาดของสถานประกอบการ
- ตาราง 1 ข้อมูลสถิติที่สำคัญของสถานประกอบการธุรกิจในปี 2554 จำแนกตามขนาดของสถานประกอบการ
- ตาราง 2 จำนวนคนทำงานของสถานประกอบการธุรกิจในปี 2554 จำแนกตามสถานภาพการทำงาน เพศ และขนาดของสถานประกอบการ
- ตาราง 3 จำนวนสถานประกอบการธุรกิจที่มีลูกจ้าง จำแนกตามจำนวนวันทำงานต่อสัปดาห์ จำนวนชั่วโมงทำงานเฉลี่ยต่อวันของลูกจ้าง และขนาดของสถานประกอบการ
- ตาราง 4 ค่าตอบแทนแรงงานของสถานประกอบการธุรกิจ ในปี 2554 จำแนกตามขนาดของสถานประกอบการ
- ตาราง 5 ค่าใช้จ่ายทั้งสิ้น มูลค่าสินค้าและวัสดุประกอบและส่วนเปลี่ยนแปลงสินค้าของสถานประกอบการธุรกิจปี 2554 จำแนกตามขนาดของสถานประกอบการ
- ตาราง 6 รายรับทั้งสิ้นของสถานประกอบการธุรกิจในปี 2554 จำแนกตามขนาดของสถานประกอบการ
- ตาราง 7 มูลค่าตามบัญชีของสินทรัพย์สถานประกอบการ ณ วันที่ 1 มกราคม 2554 จำแนกตามขนาดของสถานประกอบการ
- ตาราง 8 มูลค่าตามบัญชีของสินทรัพย์สถานประกอบการ ณ วันที่ 31 ธันวาคม 2554 จำแนกตามขนาดของสถานประกอบการ
- ตาราง 9 มูลค่าสินทรัพย์ถาวรที่เปลี่ยนแปลงของสถานประกอบการธุรกิจ ระหว่าง มกราคม – ธันวาคม 2554 จำแนกตามขนาดของสถานประกอบการ

ตาราง 1 ข้อมูลสถิติที่สำคัญของสถานประกอบการธุรกิจในปี 2554 จำแนกตามขนาดของสถานประกอบการ

TABLE 1 PRINCIPAL STATISTICS OF BUSINESS ESTABLISHMENTS IN 2011 BY SIZE OF ESTABLISHMENT

ขนาดของสถานประกอบการ	จำนวน สถานประกอบการ Number of establishments	จำนวน คนทำงาน Number of persons engaged	ลูกจ้าง Employees		รายได้จากการ ดำเนินงาน Income	ค่าใช้จ่ายชั้นกลาง Intermediate consumption	มูลค่าเพิ่ม Value added	Size of establishment
			จำนวน Number	ค่าตอบแทน แรงงาน Remuneration				
รวม	15,167	39,207	17,269	1,447,436.4	24,862,688.5	16,959,999.7	7,902,688.8	Total
1 - 15 คน	15,057	33,897	12,108	971,301.7	18,985,392.4	12,577,607.8	6,407,784.6	1 - 15 persons
16 - 25 คน	53	1,073	962	73,742.3	1,595,959.7	1,321,700.9	274,258.8	16 - 25 persons
26 - 30 คน	12	340	329	31,091.2	438,150.0	332,254.0	105,896.0	26 - 30 persons
31 - 50 คน	18	707	700	59,524.1	1,046,033.0	526,568.1	519,465.0	31 - 50 persons
มากกว่า 50 คน	25	2,222	2,203	221,901.0	2,701,453.4	2,201,453.5	499,999.9	51 - 200 persons
มากกว่า 200 คน	2	967	967	D	D	D	D	More than 200 persons

หมายเหตุ : D หมายถึง ตัวเลขที่ไม่เปิดเผย

Note : D means disclosure prohibited

ที่มา : สำนวนธุรกิจและอุตสาหกรรม พ.ศ. 2555 (ธุรกิจทางการค้าและธุรกิจทางการบริการ) จังหวัด ลำพูน สำนวนสถิติแห่งชาติ กระทรวงเทคโนโลยีสารสนเทศและการสื่อสาร

Source : The 2012 Business and Industrial Census (Business Trade and Services Industry) Lamphun Province, National Statistical Office, Ministry of Information and Communication Technology.



ตาราง 2 จำนวนคนทำงานของสถานประกอบการรูจปี 2554 จำแนกตามสถานภาพการทำงาน เพศ และขนาดของสถานประกอบการ  
 TABLE 2. NUMBER OF PERSONS ENGAGED OF BUSINESS ESTABLISHMENTS IN 2011 BY WORK STATUS, SEX AND SIZE OF ESTABLISHMENT

ขนาดของสถานประกอบการ	จำนวน สถาน- ประกอบการ	คนทำงานโดยไม่ได้รับค่าจ้าง/ Employees										รวม	ระดับบริหารจัดการ Management level	ระดับปฏิบัติการ Operation level	Size of establishment		
		รวม					เงินเดือน										
		รวม		ชาย		หญิง		รวม		ชาย						หญิง	
		รวม	ชาย	หญิง	รวม	ชาย	หญิง	รวม	ชาย	หญิง	รวม					ชาย	หญิง
Number of establishments	Total	Male	Female	Total	Male	Female	Total	Male	Female	Total	Male	Female	Total	Male	Female	Total	
รวม	15,167	39,207	18,203	21,004	21,938	9,605	12,332	17,269	8,597	8,672	3,208	1,090	2,118	14,061	7,507	6,554	Total
1 - 15 คน	15,057	33,897	15,121	18,776	21,789	9,536	12,254	12,108	5,586	6,522	2,265	547	1,718	9,843	5,038	4,804	1 - 15 persons
16 - 25 คน	53	1,073	539	534	111	52	60	962	488	474	93	32	61	869	456	413	16 - 25 persons
26 - 30 คน	12	340	168	172	11	5	6	329	163	166	92	43	49	237	120	117	26 - 30 persons
31 - 50 คน	18	707	439	268	7	4	3	700	435	265	83	29	54	617	406	211	31 - 50 persons
51 - 200 คน	25	2,222	1,329	893	19	9	10	2,203	1,320	883	265	138	127	1,938	1,182	756	51 - 200 persons
มากกว่า 200 คน	2	967	606	361	-	-	-	967	606	361	410	301	109	557	305	252	More than 200 persons

ที่มา : สำนักงานธุรกิจและอุตสาหกรรม พ.ศ. 2555 (ธุรกิจทางการค้าและบริการ) จังหวัด ลำพูน สำนักงานสถิติแห่งชาติ กระทรวงเทคโนโลยีสารสนเทศและการสื่อสาร  
 Source : The 2012 Business and Industrial Census (Trade and Services Industry) Lamphun Province, National Statistical Office, Ministry of Information and Communication Technology

ตาราง 3 จำนวนสถานประกอบการธุรกิจที่มีลูกจ้าง จำแนกตามจำนวนวันทำงานต่อสัปดาห์ จำนวนชั่วโมงทำงานเฉลี่ยต่อวันของลูกจ้าง และขนาดของสถานประกอบการ  
 TABLE 3 NUMBER OF BUSINESS ESTABLISHMENT'S EMPLOYEES BY NUMBER OF DAYS WORKED PER WEEK, AVERAGE NUMBER OF HOURS WORKED PER DAY BY EMPLOYEES AND SIZE OF ESTABLISHMENT

ขนาดของสถานประกอบการ	ลูกจ้าง Employees														
	จำนวนสถาน- ประกอบการที่มีลูกจ้าง				จำนวนวันทำงานต่อสัปดาห์				จำนวนชั่วโมงทำงานเฉลี่ยต่อวัน (เฉลี่ยทุกกะ)						
	จำนวน Number	ร้อยละ %	จำนวน Number	ร้อยละ %	จำนวน Number	ร้อยละ %	จำนวน Number	ร้อยละ %	จำนวน Number	ร้อยละ %	จำนวน Number	ร้อยละ %			
	Number of establishment's employees		Number of days worked per week		Average number of hours worked per day				Size of establishment						
			<5	5 - 6	7	< 8	8 - 10	> 10							
<b>รวม</b>	3,724	100.0	164	4.4	1,939	52.1	1,621	43.5	457	12.3	2,927	78.6	340	9.1	Total
1 - 15 คน	3,615	100.0	158	4.4	1,859	51.4	1,598	44.2	453	12.5	2,834	78.4	329	9.1	1 - 15 persons
16 - 25 คน	52	100.0	5	10.3	38	73.6	8	16.1	3	5.8	43	82.6	6	11.6	16 - 25 persons
26 - 30 คน	12	100.0	-	-	12	100.0	-	-	-	-	12	100.0	-	-	26 - 30 persons
31 - 50 คน	18	100.0	-	-	9	50.0	9	50.0	-	-	14	77.8	4	22.2	31 - 50 persons
51 - 200 คน	25	100.0	-	-	19	76.0	6	24.0	1	4.0	23	92.0	1	4.0	51 - 200 persons
มากกว่า 200 คน	2	100.0	-	-	2	100.0	-	-	-	-	2	100.0	-	-	More than 200 persons

ที่มา : สำนักงานธุรกิจและอุตสาหกรรม พ.ศ. 2555 (ธุรกิจการค้าและธุรกิจทางการบริการ) จังหวัด ลำพูน สำนักงานสถิติแห่งชาติ กระทรวงเทคโนโลยีสารสนเทศและการสื่อสาร

Source : The 2012 Business and Industrial Census (Trade and Services Industry) Lamphun Province, National Statistical Office, Ministry of Information and Communication Technology.

ตาราง 4 ค่าตอบแทนแรงงานของสถานประกอบการธุรกิจในปี 2554 จำแนกตามขนาดของสถานประกอบการ

TABLE 4 REMUNERATION OF BUSSINESS ESTABLISHMENTS IN 2011 BY SIZE OF ESTABLISHMENT

ขนาดของสถานประกอบการ	จำนวน สถาน- ประกอบการ	จำนวนลูกจ้าง	รวม	ค่าจ้าง เงินเดือน	โบนัส ฯลฯ Overtime bonus etc.	สวัสดิการและผลประโยชน์ตอบแทน			เงินที่สถานประกอบการ		Size of establishment
						Fringe benefits			จ่ายสมทบเข้ากองทุน	เพื่อการประกันสังคม ฯลฯ	
						ค่ารักษาพยาบาล	อื่น ๆ	Others			
Number of establishments	Number of employees	Total	Wages, salaries	Medical care	Others	Employer's contribution to social security					
<b>รวม</b>	<b>15,167</b>	<b>17,269</b>	<b>1,447,436.4</b>	<b>1,296,698.8</b>	<b>74,988.6</b>	<b>731.8</b>	<b>35,037.3</b>	<b>39,979.9</b>	<b>Total</b>		
1 - 15 คน	15,057	12,108	971,301.7	874,262.1	45,494.8	507.6	28,757.3	22,279.9	1 - 15 persons		
16 - 25 คน	53	962	73,742.3	65,291.7	4,797.8	147.8	1,106.0	2,398.9	16 - 25 persons		
26 - 30 คน	12	329	31,091.2	27,857.0	1,703.7	0.2	224.3	1,306.0	26 - 30 persons		
31 - 50 คน	18	700	59,524.1	55,550.5	1,744.2	60.2	69.7	2,099.5	31 - 50 persons		
51 - 200 คน	25	2,203	221,901.0	187,093.5	21,248.0	16.0	4,880.1	8,663.4	51 - 200 persons		
มากกว่า 200 คน	2	967	D	D	-	-	-	D	More than 200 persons		

หมายเหตุ : D หมายถึง ตัวเลขที่ไม่เปิดเผย

Note : D means disclosure prohibited

ที่มา : สำนักงานธุรกิจและอุตสาหกรรม พ.ศ. 2555 (ธุรกิจทางการค้าและธุรกิจทางการบริการ) จังหวัด ลำพูน สำนักงานสถิติแห่งชาติ กระทรวงเทคโนโลยีสารสนเทศและการสื่อสาร

Source : The 2012 Business and Industrial Census (Trade and Services Industry) Lamphun Province, National Statistical Office, Ministry of Information and Communication Technology.

ตาราง 5 ค่าใช้จ่ายขั้นต้น มูลค่าสินค้าและวัสดุประกอบและส่วนเปลี่ยนแปลงสินค้าของสถานประกอบการธุรกิจปี 2554 จำแนกตามขนาดของสถานประกอบการ  
TABLE 5 TOTAL EXPENSES , VALUE OF STOCKS AND CHANGE IN VALUE OF STOCKS OF BUSINESS ESTABLISHMENTS IN 2011 BY SIZE OF ESTABLISHMENT

จำนวน สถาน- ประกอบ Number of establishments	รวม Total	ค่าซื้อสินค้า เพื่อการจำหน่าย และ/หรือให้บริการ Value of goods purchased for sale or rendering services	ค่าไฟฟ้า Electricity	ค่าน้ำประปา Water supply	ค่าน้ำมันเชื้อเพลิง Fuels	ค่าใช้จ่าย เกี่ยวกับ การใช้บริการ อินเทอร์เน็ต Cost of internet services	ค่าใช้จ่าย เกี่ยวกับ บริการ คอมพิวเตอร์ Repair and maintenance of computer accessories	ค่าซ่อมแซม สิ่งก่อสร้าง ยานพาหนะ เครื่องจักร และเครื่องมือ ฯลฯ Repair on construction, vehicles, machinery and equipment etc.	ค่าเช่า ยานพาหนะ เครื่องจักร และเครื่องมือ ฯลฯ Rent on vehicles, machinery and equipment etc.	ค่าเช่าอาคาร Rent on building	ค่าใช้จ่ายอื่นๆ Other expenses		มูลค่าสินค้าและวัสดุประกอบคงเหลือ Value of stocks	ส่วน เปลี่ยนแปลง ของสินค้าและ วัสดุประกอบ Change in value of stocks
											1 ม.ค. 54 Jan 1, 2011	31 ธ.ค. 54 Dec 31, 2011		
											(พันบาท in Thousand Baht)			
<b>รวม</b>	<b>15,167</b>	<b>15,429,371.9</b>	<b>323,332.7</b>	<b>38,196.1</b>	<b>285,882.7</b>	<b>16,069.6</b>	<b>9,078.4</b>	<b>79,061.4</b>	<b>10,151.4</b>	<b>223,143.2</b>	<b>740,841.8</b>	<b>2,187,886.4</b>	<b>2,179,544.5</b>	<b>-8,341.9</b>
1 - 15 คน	15,057	12,714,037.2	288,312.1	35,835.3	244,559.1	15,284.0	4,489.2	61,979.9	8,673.0	208,443.1	484,080.8	1,724,859.8	1,761,822.6	36,962.8
16 - 25 คน	53	1,330,005.0	8,028.4	568.2	16,037.0	242.5	267.0	2,382.7	338.9	3,549.9	36,405.0	185,293.8	132,617.0	-52,676.8
26 - 30 คน	12	340,481.0	2,980.1	105.2	4,586.2	165.3	64.1	2,739.8	36.0	600.0	23,604.1	56,182.7	52,647.6	-3,535.1
31 - 50 คน	18	537,342.2	8,241.0	106.4	6,505.2	229.1	197.8	1,756.9	326.0	2,143.0	30,030.2	39,714.2	41,775.7	2,061.5
51 - 200 คน	25	2,232,848.3	35,701.5	1,573.8	13,595.3	148.8	4,060.4	10,202.1	777.4	8,227.2	166,562.9	181,835.8	190,681.7	8,845.8
มากกว่า 200 คน	2	D	D	D	-	-	-	-	-	D	D	-	-	-

หมายเหตุ : D หมายถึง ตัวเลขที่ไม่ได้เปิดเผย

Note : D means disclosure prohibited

ที่มา : สำนักงานสถิติแห่งชาติ กระทรวงเทคโนโลยีสารสนเทศและการสื่อสาร

Source : The 2012 Business and Industrial Census (Trade and Services Industry) Lamphun Province, National Statistical Office, Ministry of Information and Communication Technology.

ตาราง 6 รายรับทั้งสิ้นของสถานประกอบการธุรกิจในปี 2554 จำแนกตามขนาดของสถานประกอบการ  
TABLE 6 TOTAL RECEIPTS OF BUSINESS ESTABLISHMENTS IN 2011 BY SIZE OF ESTABLISHMENT

ขนาดของสถานประกอบการ	จำนวน สถาน ประกอบการ Number of establishments	จำนวน สถาน ประกอบการ ที่มีรายรับ ผ่านเว็บไซต์ Number of establishments having online sales	รวม Total	รายรับจากการขายสินค้าและบริการ Receipts from sales of goods and services		รายรับจาก การให้เช่าที่ดิน Receipts from rent on land	รายรับจากการ ให้เช่าอาคาร Receipts from rent on building	รายรับจากการ ให้เช่ายานพาหนะ เครื่องจักรและ เครื่องมือ ฯลฯ Receipts from vehicles and machinery etc.	ดอกเบี้ยรับ/ เงินปันผลรับ Interest/ dividend	กำไรจากการ เปลี่ยนแปลง อัตรา แลกเปลี่ยน Gain from currency exchange	รายรับอื่นๆ Other receipts	Size of establishment
				รวม Total	รายรับ ผ่านเว็บไซต์ Online sales							
<b>รวม</b>	<b>15,167</b>	<b>12</b>	<b>24,891,572.3</b>	<b>24,640,372.1</b>	<b>1,062.0</b>	<b>45.4</b>	<b>4,293.1</b>	<b>3,498.2</b>	<b>20,454.2</b>	<b>42.4</b>	<b>222,867.0</b>	<b>Total</b>
1 - 15 คน	15,057	12	18,952,095.9	18,834,418.0	1,062.0	45.4	4,125.1	964.5	3,620.9	-	108,922.0	1 - 15 persons
16 - 25 คน	53	-	1,648,731.2	1,636,166.0	-	-	36.0	2,533.7	94.8	-	9,900.8	16 - 25 persons
26 - 30 คน	12	-	441,685.1	441,292.8	-	-	132.0	-	-	-	260.3	26 - 30 persons
31 - 50 คน	18	-	1,043,971.6	1,043,787.5	-	-	-	-	-	-	184.1	31 - 50 persons
51 - 200 คน	25	-	2,709,388.4	2,589,007.8	-	-	-	-	16,738.5	42.4	103,599.7	51 - 200 persons
มากกว่า 200 คน	2	-	D	D	-	-	-	-	-	-	-	More than 200 persons

หมายเหตุ : D หมายถึง ตัวเลขที่ไม่เปิดเผย

Note : D means disclosure prohibited

ที่มา : สำนักธุรกิจและอุตสาหกรรม พ.ศ. 2555 (ธุรกิจทางการค้าและธุรกิจทางการบริการ) จังหวัด ลำพูน สำนักงานสถิติแห่งชาติ กระทรวงเทคโนโลยีสารสนเทศและการสื่อสาร

Source : The 2012 Business and Industrial Census (Trade and Services Industry) Lamphun Province, National Statistical Office, Ministry of Information and Communication Technology.

ตาราง 7 มูลค่าตามบัญชีของสินทรัพย์ของสถานประกอบการธุรกิจ ณ วันที่ 1 มกราคม 2554 จำนวนตามขนาดของสถานประกอบการ  
TABLE 7 BOOK VALUE OF ASSETS OF BUSINESS ESTABLISHMENTS ON JANUARY 1, 2011 BY SIZE OF ESTABLISHMENT

(พันบาท In Thousand Baht)

จำนวน สถาน- ประกอบการ Number of establishments	มูลค่าตามบัญชีของสินทรัพย์ทั้งหมด Book value of assets on Jan. 1, 2011										สินทรัพย์อื่น ๆ Other assets	Size of establishment			
	รวม Total	เงินสด Cash	สินทรัพย์หมุนเวียน Accounts receivable (สุทธิ) (net)	สินทรัพย์หมุนเวียน Stock or inventories (สุทธิ) (net)	สินทรัพย์ Other current assets	รวม Total	ที่ดิน Land	อาคารและ สิ่งก่อสร้าง Building and construction	สินทรัพย์ถาวรสุทธิ Machinery	ยานพาหนะ Vehicles			เครื่องใช้ สำนักงาน Office appliances	เครื่องมือ อื่นๆ Other Equipment fixed assets	
<b>รวม</b>	<b>26,091,779.2</b>	<b>2,033,510.2</b>	<b>1,137,889.3</b>	<b>2,187,886.4</b>	<b>609,441.2</b>	<b>19,624,263.5</b>	<b>7,193,194.2</b>	<b>7,778,552.5</b>	<b>197,978.0</b>	<b>3,340,979.9</b>	<b>365,473.1</b>	<b>471,735.6</b>	<b>276,350.2</b>	<b>498,788.6</b>	<b>Total</b>
1 - 15 คน	21,492,809.3	1,746,370.7	333,298.9	1,724,859.8	461,144.3	16,910,882.2	6,199,502.9	6,881,480.1	127,583.1	3,069,271.9	294,497.1	255,572.0	82,975.1	316,253.4	1 - 15 persons
16 - 25 คน	1,118,458.2	78,952.8	327,988.3	185,293.8	88,755.2	436,483.8	180,038.2	141,662.0	5,108.3	60,189.2	43,501.2	4,627.4	1,337.5	984.3	16 - 25 persons
26 - 30 คน	439,462.8	39,798.9	271,240.0	56,182.7	4,910.4	309,978.6	83,607.1	143,248.3	6,740.5	64,886.5	4,320.3	7,076.0	100.0	1,468.2	26 - 30 persons
31 - 50 คน	663,329.6	52,358.6	42,400.4	39,714.2	9,991.7	489,536.1	118,872.0	227,078.4	10,858.1	111,326.7	6,785.8	12,954.9	1,660.2	29,328.7	31 - 50 persons
51 - 200 คน	2,376,734.2	115,804.1	407,077.8	181,835.8	44,439.6	1,476,822.9	611,154.0	385,083.7	47,688.0	34,745.7	16,368.7	191,505.4	190,277.5	150,754.0	51 - 200 persons
มากกว่า 200 คน	D	D	D	D	D	D	D	D	D	D	D	D	D	D	More than 200 persons

หมายเหตุ : D หมายถึง ตัวเลขที่ไม่ได้เผยแพร่  
Note : D means disclosure prohibited

ที่มา : สำนักงานธุรกิจและอุตสาหกรรม พ.ศ. 2555 (ธุรกิจจากสำมะโนธุรกิจทางภาคบริการ) จังหวัด ลำพูน สำนักงานสถิติแห่งชาติ กระทรวงเทคโนโลยีสารสนเทศและการสื่อสาร  
Source : The 2012 Business and Industrial Census (Trade and Services Industry) Lamphun Province, National Statistical Office, Ministry of Information and Communication Technology.

ตาราง 8 มูลค่าตามบัญชีของสินทรัพย์ของสถานประกอบการธุรกิจ ณ วันที่ 31 ธันวาคม 2554 จำนวนตามขนาดของสถานประกอบการ  
TABLE 8 BOOK VALUE OF ASSETS OF BUSINESS ESTABLISHMENTS ON DECEMBER 31, 2011 BY SIZE OF ESTABLISHMENT

(พันบาท In Thousand Baht)

จำนวน สถาน- ประกอบการ Number of establishments	มูลค่าตามบัญชีของสินทรัพย์โดยขนาด										Book value of assets on Dec. 31, 2011				สินทรัพย์อื่น ๆ Other assets	Size of establishment	
	สินทรัพย์หมุนเวียน					สินทรัพย์ถาวรสุทธิ					Net fixed assets						
	รวม Total	เงินสด Cash	ลูกหนี้การค้า (สุทธิ) Accounts receivable	สินค้าคงเหลือ (สุทธิ) Stock or inventories	สินทรัพย์ หมุนเวียนอื่น ๆ Other current assets	รวม Total	ที่ดิน Land	อาคารและ สิ่งก่อสร้าง Building and construction	เครื่องจักร Machinery	ยานพาหนะ Vehicles	เครื่องใช้ สำนักงาน Office appliances	เครื่องมือ อื่น ๆ Other Equipment	สินทรัพย์ ถาวรอื่น ๆ Other fixed assets				
<b>รวม</b>	<b>15,167</b>	<b>25,061,795.2</b>	<b>5,944,436.0</b>	<b>2,031,694.9</b>	<b>1,115,829.9</b>	<b>2,179,544.5</b>	<b>617,376.7</b>	<b>18,646,649.2</b>	<b>7,210,305.3</b>	<b>7,475,738.9</b>	<b>231,332.1</b>	<b>2,789,162.5</b>	<b>255,423.4</b>	<b>437,977.3</b>	<b>246,709.7</b>	<b>470,710.0</b>	<b>Total</b>
1 - 15 คน	15,057	20,457,672.5	4,261,781.0	1,717,851.5	329,193.5	1,761,822.6	452,913.4	15,884,920.4	6,205,339.4	6,586,693.1	103,755.9	2,517,338.4	184,680.5	220,313.8	66,799.2	310,971.1	1 - 15 persons
16 - 25 คน	53	1,065,488.9	649,208.1	89,033.8	311,050.2	132,617.0	116,507.1	411,710.2	180,053.2	135,047.5	4,136.7	51,518.9	35,791.6	3,769.1	1,393.3	4,570.7	16 - 25 persons
26 - 30 คน	12	416,081.1	114,258.8	39,335.3	12,306.3	52,647.6	9,969.6	298,345.2	83,607.1	138,097.8	5,549.0	58,622.8	4,734.7	7,053.8	800	3,477.1	26 - 30 persons
31 - 50 คน	18	760,211.1	158,626.8	60,991.3	52,049.2	41,775.7	3,810.6	573,755.5	118,872.0	245,650.2	72,884.9	101,924.8	15,326.8	16,926.4	2,170.5	27,828.7	31 - 50 persons
51 - 200 คน	25	2,361,376.5	760,136.3	124,248.0	411,230.7	190,681.7	33,976.0	1,477,377.8	622,433.6	369,650.3	45,005.6	59,217.7	14,899.8	189,914.1	176,266.8	123,862.4	51 - 200 persons
มากกว่า 200 คน	2	D	D	D	-	-	D	D	-	-	-	D	-	-	-	-	More than 200 persons

หมายเหตุ : D หมายถึง ตัวเลขที่ไม่ได้เปิดเผย

Note : D means disclosure prohibited

ที่มา : สำนักงานธุรกิจและอุตสาหกรรม พ.ศ. 2555 (ธุรกิจทางการค้าและธุรกิจบริการ) จังหวัด ลำพูน สำนักงานสถิติแห่งชาติ กระทรวงเทคโนโลยีสารสนเทศและการสื่อสาร

Source : The 2012 Business and Industrial Census (Trade and Services Industry) Lamphun Province, National Statistical Office, Ministry of Information and Communication Technology.

ตาราง 9 มูลค่าสินทรัพย์ถาวรของสถานประกอบการที่เปลี่ยนแปลงระหว่าง มกราคม - ธันวาคม 2554 จำแนกตามขนาดของสถานประกอบการ

TABLE 9 VALUE OF CHANGED FIXED ASSETS OF BUSSINESS ESTABLISHMENTS DURING JANUARY - DECEMBER, 2011 BY SIZE OF ESTABLISHMENT

(พันบาท In Thousand Baht)

ขนาดของสถานประกอบการ	จำนวน สถาน- ประกอบการ Number of establishments	มูลค่าสินทรัพย์		มูลค่าสินทรัพย์		Size of establishment
		ถาวรที่ซื้อหรือ ผลิตขึ้นเอง Value of new or cost producing of fixed assets	ถาวรที่ขาย Value of disposal of fixed assets	ค่าโอน กรรมสิทธิ์ Ownership transfer fee		
<b>รวม</b>	<b>15,167</b>	<b>571,822.6</b>	<b>62,220.9</b>		<b>Total</b>	
1 - 15 คน	15,057	461,686.9	45,298.5			1 - 15 persons
16 - 25 คน	53	5,063.2	518.6			16 - 25 persons
26 - 30 คน	12	1,168.3	-			26 - 30 persons
31 - 50 คน	18	31,892.0	2,476.1			31 - 50 persons
51 - 200 คน	25	72,012.2	13,927.7			51 - 200 persons
มากกว่า 200 คน	2	-	-			More than 200 persons

ที่มา : สำนักงานธุรกิจและอุตสาหกรรม พ.ศ. 2555 (ธุรกิจทางการค้าและธุรกิจทางการบริการ) จังหวัด ลำพูน สำนักงานสถิติแห่งชาติ กระทรวงเทคโนโลยีสารสนเทศและการสื่อสาร

Source : The 2012 Business and Industrial Census (Trade and Services Industry) Lamphun Province, National Statistical Office, Ministry of Information and Communication Technology.



## ตอนที่ 2 ข้อมูลการดำเนินงานของสถานประกอบการธุรกิจฯ จำแนกตามหมวดย่อยธุรกิจ

## สารบัญตารางสถิติ

- ตอนที่ 2 ข้อมูลการดำเนินงานกิจการของสถานประกอบการธุรกิจฯ จำแนกตามหมวดย่อยธุรกิจ
- ตาราง 1 ข้อมูลสถิติที่สำคัญของสถานประกอบการธุรกิจในปี 2554 จำแนกตามหมวดย่อยธุรกิจ
- ตาราง 2 จำนวนคนทำงานของสถานประกอบการธุรกิจในปี 2554 จำแนกตามสถานภาพการทำงาน เพศ และหมวดย่อยธุรกิจ
- ตาราง 3 จำนวนสถานประกอบการธุรกิจที่มีลูกจ้าง จำแนกตามจำนวนวันทำงานต่อสัปดาห์ จำนวนชั่วโมงทำงานเฉลี่ยต่อวันของลูกจ้าง และหมวดย่อยธุรกิจ
- ตาราง 4 ค่าตอบแทนแรงงานของสถานประกอบการธุรกิจในปี 2554 จำแนกตามหมวดย่อยธุรกิจ
- ตาราง 5 ค่าใช้จ่ายทั้งสิ้น มูลค่าสินค้าและวัสดุประกอบและส่วนเปลี่ยนแปลงสินค้าของสถานประกอบการธุรกิจปี 2554 จำแนกตามหมวดย่อยธุรกิจ
- ตาราง 6 รายรับทั้งสิ้นของสถานประกอบการธุรกิจในปี 2554 จำแนกตามหมวดย่อยธุรกิจ
- ตาราง 7 มูลค่าตามบัญชีของสินทรัพย์สถานประกอบการ ณ วันที่ 1 มกราคม 2554 จำแนกตามหมวดย่อยธุรกิจ
- ตาราง 8 มูลค่าตามบัญชีของสินทรัพย์สถานประกอบการ ณ วันที่ 31 ธันวาคม 2554 จำแนกตามหมวดย่อยธุรกิจ
- ตาราง 9 มูลค่าสินทรัพย์ถาวรที่เปลี่ยนแปลงของสถานประกอบการธุรกิจ ระหว่าง มกราคม – ธันวาคม 2554 จำแนกตามหมวดย่อยธุรกิจ

ตาราง 1 ข้อมูลสถิติที่สำคัญของสถานประกอบการธุรกิจในปี 2554 จำแนกตามหมวดย่อยธุรกิจ

TABLE 1 PRINCIPAL STATISTICS OF BUSINESS ESTABLISHMENTS IN 2011 BY DIVISION OF BUSINESS INDUSTRY

รหัส Code	หมวดย่อยธุรกิจ	จำนวน สถานประกอบการ Number of establishments	จำนวน คนทำงาน Number of persons engaged	ลูกจ้าง Employees		รายได้จากการ ดำเนินงาน Income	ค่าใช้จ่ายขั้นกลาง Intermediate consumption	มูลค่าเพิ่ม Value added	Division of business industry
				จำนวน Number	ค่าตอบแทน แรงงาน Remuneration				
	<b>รวม</b>	<b>15,167</b>	<b>39,207</b>	<b>17,269</b>	<b>1,447,436.4</b>	<b>24,862,688.5</b>	<b>16,959,999.7</b>	<b>7,902,688.8</b>	<b>Total</b>
45	การขายและกรรมการปลีก การขายยานยนต์และจักรยานยนต์	1,297	2,992	1,346	129,379.4	2,759,046.5	2,145,694.0	613,352.5	Wholesale and retail trade; repair of motor vehicles and motorcycles
46	การขายส่ง (ยกเว้นยานยนต์และจักรยานยนต์)	953	4,324	2,587	191,569.7	4,634,602.3	3,308,011.6	1,326,590.7	Wholesale trade (except of motor vehicles and motorcycles)
47	การขายปลีก (ยกเว้นยานยนต์และจักรยานยนต์)	6,345	15,227	5,312	416,343.7	12,632,737.6	9,110,800.8	3,521,936.8	Retail trade (except of motor vehicles and motorcycles)
55	ที่พักแรม	42	405	351	35,978.5	144,247.9	81,166.9	63,081.0	Accommodation
56	การบริการอาหารและเครื่องดื่ม	2,183	7,040	3,856	325,367.7	2,934,809.9	1,749,450.1	1,185,359.9	Food and beverage service activities
60	การจัดสัมนาและการประชุมทางธุรกิจ	8	20	9	623.9	4,899.0	2,813.2	2,085.8	Programming and broadcasting activities
68	กิจการมัลติมีเดีย	1,682	3,198	874	76,976.5	649,038.1	135,179.5	513,858.7	Real estate activities
69	กิจการขนส่งทางบก	21	56	29	2,959.8	17,235.1	4,779.1	12,456.0	Legal and accounting activities
70	กิจการขนส่งทางน้ำและทางอากาศ	1	8	7	D	D	D	D	Activities of head offices; management consultancy activities
71	กิจการด้านสถาปัตยกรรมและวิศวกรรม รวมถึงการทดสอบและการวิเคราะห์ทางเทคนิค	28	126	97	10,980.4	47,593.8	17,750.5	29,843.3	Architectural and engineering activities; technical testing and analysis
73	การโฆษณาและการวิจัยตลาด	33	86	44	4,131.0	27,902.7	10,167.1	17,735.6	Advertising and market research
74	กิจกรรมทางวิชาชีพ วิทยาศาสตร์ และเทคโนโลยี	48	116	42	3,802.1	23,502.4	9,507.8	13,994.6	Other professional, scientific and technical activities
77	กิจกรรมการให้เช่า	123	265	102	5,318.0	46,209.3	20,429.1	25,780.2	Rental and leasing activities
78	กิจกรรมการจ้างงาน	9	1,511	1,510	141,507.2	185,577.7	29,937.1	155,640.6	Employment activities
79	กิจกรรมท่องเที่ยวและที่พัก	11	36	17	1,326.6	10,228.9	4,297.6	5,931.2	Travel agency, tour operator, reservation service and related activities
80	การบริการรักษาความปลอดภัยและการสืบสวน	4	65	62	6,736.4	12,146.3	2,355.0	9,791.2	Security and investigation activities
81	กิจกรรมการบริการสำหรับอาคารและภูมิทัศน์	10	172	161	12,011.3	20,090.9	3,198.9	16,892.1	Services to buildings and landscape activities
82	การบริหารจัดการอาคารและสนับสนุนการค้าปลีก	130	274	98	7,253.9	54,437.3	25,645.7	28,791.6	Office administrative, office support and other business support activities
90	กิจกรรมการสร้างสรรค์ศิลปะและความบันเทิง	60	248	145	2,888.7	15,040.2	4,846.7	10,193.5	Creative, arts and entertainment activities
92	กิจกรรมการพนันและการเสี่ยงโชค	9	13	-	-	9,051.4	8,160.7	890.7	Gambling and betting activities
93	กิจกรรมด้านการศึกษา ความบันเทิง และการบันเทิง	116	386	216	23,749.6	168,135.0	114,168.6	53,966.3	Sports activities and amusement and recreation activities
95	การซ่อมรถยนต์และเครื่องใช้ส่วนบุคคลและเครื่องใช้ครัวเรือน	453	598	99	14,257.5	153,856.8	46,048.3	107,808.6	Repair of computers and personal and household goods
96	กิจกรรมบริการส่วนบุคคลอื่น ๆ	1,601	2,045	308	35,721.2	310,727.3	125,465.6	185,261.7	Other personal service activities

หมายเหตุ : D หมายถึง ตัวเลขที่ไม่ได้เผยแพร่

Note : D means disclosure prohibited

ที่มา : สำนักงานสถิติและอุตสาหกรรม พ.ศ. 2555 (สำนักงานสถิติแห่งชาติ กระทรวงเทคโนโลยีสารสนเทศและการสื่อสาร

Source : The 2012 Business and Industrial Census (Trade and Services Industry) Lamphun Province, National Statistical Office, Ministry of Information and Communication Technology

ตาราง 2 จำนวนพนักงานของสถานประกอบการธุรกิจในปี 2554 จำนวนสถานประกอบการทำงาน เพศ และขนาดธุรกิจ  
TABLE 2 NUMBER OF PERSONS ENGAGED OF BUSINESS ESTABLISHMENTS IN 2011 BY WORK STATUS, SEX AND DIVISION OF BUSINESS INDUSTRY

รหัส Code	หน่วยธุรกิจ Sector	จำนวน สถาน- ประกอบการ Number of establishments	รวม Total		คนทำงานโดยไม่ได้รับค่าจ้าง/ Unpaid workers				ลูกจ้าง Employees				Division of business industry					
			รวม Total	ชาย Male	หญิง Female	เงินเดือน Male		เงินเดือน Female		ระดับบริหารจัดการ Management level		ระดับปฏิบัติการ Operation level						
						รวม Total	ชาย Male	หญิง Female	รวม Total	ชาย Male	หญิง Female	รวม Total		ชาย Male	หญิง Female			
	<b>รวม</b>	<b>15,167</b>	<b>39,207</b>	<b>18,203</b>	<b>21,004</b>	<b>21,938</b>	<b>9,605</b>	<b>12,332</b>	<b>17,269</b>	<b>8,597</b>	<b>8,672</b>	<b>3,208</b>	<b>1,090</b>	<b>2,118</b>	<b>14,061</b>	<b>7,507</b>	<b>6,554</b>	<b>Total</b>
45	การขายส่งและการขายปลีก การซ่อมยานยนต์และ จักรยานยนต์	1,297	2,992	2,434	558	1,646	1,329	317	1,346	1,105	241	189	120	69	1,157	985	172	Wholesale and retail trade; repair of motor vehicles and motorcycles
46	การขายส่ง (ยกเว้นยานยนต์และจักรยานยนต์)	953	4,324	2,521	1,803	1,737	978	760	2,587	1,543	1,044	271	124	148	2,315	1,419	896	Wholesale trade (except of motor vehicles and motorcycles)
47	การขายปลีก (ยกเว้นยานยนต์และจักรยานยนต์)	6,345	15,227	6,526	8,701	9,915	4,073	5,842	5,312	2,453	2,859	1,130	186	944	4,182	2,267	1,915	Retail trade (except of motor vehicles and motorcycles)
55	ที่พักแรม	42	405	182	223	54	33	21	351	150	201	41	19	21	310	130	180	Accommodation
56	การบริการอาหารและเครื่องดื่ม	2,183	7,040	2,106	4,933	3,184	900	2,284	3,856	1,207	2,649	943	214	730	2,912	993	1,920	Food and beverage service activities
60	การจัดส่งยานพาหนะและยานพาหนะทางอากาศ	8	20	13	8	11	7	5	9	6	3	-	-	-	9	6	3	Programming and broadcasting activities
68	กิจกรรมอสังหาริมทรัพย์	1,682	3,198	1,573	1,625	2,324	1,124	1,200	874	449	425	88	53	35	786	396	390	Real estate activities
69	กิจกรรมทางกฎหมายและภาษี	21	56	24	32	27	20	7	29	4	25	4	-	4	25	4	21	Legal and accounting activities
70	กิจกรรมของสำนักงานใหญ่และการบริการให้คำปรึกษาด้านการบริหารจัดการ	1	8	4	4	1	1	-	7	3	4	1	1	-	6	2	4	Activities of head offices; management consultancy activities
71	กิจกรรมด้านสถาปัตยกรรมและวิศวกรรม รวมถึงการทดสอบและวิศวกรรมที่ทางเทคนิค	28	126	95	31	29	22	7	97	73	24	27	14	14	70	60	10	Architectural and engineering activities; technical testing and analysis
73	การโฆษณาและการวิจัยตลาด	33	86	62	24	42	29	13	44	33	11	16	11	5	27	22	5	Advertising and market research
74	กิจกรรมทฤษฎี วิทยาศาสตร์ และเทคนิคอื่นๆ	48	116	62	54	73	41	32	42	21	22	3	3	-	39	18	22	Other professional, scientific and technical activities
77	กิจกรรมการให้เช่า	123	265	163	101	163	88	75	102	75	27	15	10	4	87	65	22	Rental and leasing activities
78	กิจกรรมการจ้างงาน	9	1,511	1,056	455	1	-	1	1,510	1,056	454	440	319	121	1,070	737	333	Employment activities
79	กิจกรรมของตัวแทนธุรกิจท่องเที่ยว การจัดนำเที่ยว การบริการสำรองและจัดการรวมเที่ยว	11	36	16	20	19	11	8	17	5	12	-	-	-	17	5	12	Travel agency, tour operator, reservation service and related activities
80	การบริการรักษาความปลอดภัยและกรงเลี้ยงสัตว์	4	65	58	7	3	3	-	62	55	7	6	2	4	56	53	3	Security and investigation activities
81	กิจกรรมบริการสำหรับอาคารและภูมิทัศน์	10	172	51	121	11	8	3	161	43	118	5	2	3	156	41	115	Services to buildings and landscape activities
82	การบริการด้านการบริหารและสนับสนุนการดำเนินงานของสำนักงานและกิจกรรมอื่นๆ ที่สนับสนุนทางธุรกิจ	130	274	130	144	176	79	97	98	51	47	16	5	12	82	46	36	Office administrative, office support and other business support activities
90	กิจกรรมการสร้างสรรศิลป์และความบันเทิง	60	248	154	94	103	74	29	145	80	65	-	-	-	145	80	65	Creative, arts and entertainment activities
92	กิจกรรมการพนันและการแข่งม้า	9	13	4	9	13	4	9	-	-	-	-	-	-	-	-	-	Gambling and betting activities
93	กิจกรรมด้านกีฬา ความบันเทิง และการนันทนาการ	116	386	242	144	171	121	49	216	121	95	10	8	2	206	113	93	Sports activities and amusement and recreation activities
95	การซ่อมคอมพิวเตอร์และเครื่องใช้ส่วนบุคคลและเครื่องเรือน	453	598	431	166	498	364	134	99	67	33	-	-	-	99	67	33	Repair of computers and personal and household goods
96	กิจกรรมบริการส่วนบุคคลอื่นๆ	1,601	2,045	297	1,748	1,737	297	1,440	308	-	308	2	-	2	305	-	305	Other personal service activities

ที่มา : สำนักรับรู้และอุตสาหกรรม พ.ศ. 2555 (รูปทรงการค้าและธุรกิจทางการบริการ) จังหวัด ลำพูน สำนักงานสถิติแห่งชาติ กระทรวงเทคโนโลยีสารสนเทศและการสื่อสาร  
Source : The 2012 Business and Census (Trade and Services Industry) Lamphun Province, National Statistical Office, Ministry of Information and Communication Technology .

ตาราง 3 จำนวนสถานประกอบการธุรกิจที่มีผู้จ้าง จำนวนงานจำนวนวันทำงานต่อสัปดาห์ จำนวนชั่วโมงทำงานเฉลี่ยต่อวันของผู้จ้าง และหน่วยธุรกิจ  
 TABLE 3 NUMBER OF BUSINESS ESTABLISHMENT'S EMPLOYEES BY NUMBER OF DAYS WORKED PER WEEK, AVERAGE NUMBER OF HOURS WORKED PER DAY BY EMPLOYEES AND DIVISION OF BUSINESS INDUSTRY

รหัส Code	หน่วยธุรกิจ Division of business industry	ผู้จ้าง Employees														
		จำนวนสถานประกอบการที่มี Number of establishments's employees		จำนวนวันทำงานต่อสัปดาห์ Number of days worked per week				จำนวนชั่วโมงทำงานต่อวัน (เฉลี่ยต่อคน) Average number of hours worked per day				รวม Total	Division of business industry			
		จำนวน Number	ร้อยละ %	<5	5 - 6	7	< 8	8 - 10	> 10	จำนวน Number	ร้อยละ %			จำนวน Number	ร้อยละ %	
45	การขนส่งและภาคบริการ การซ่อมยานยนต์และจักรยานยนต์	3,724	100.0	164	4.4	1,939	52.1	1,621	43.5	457	12.3	2,927	78.6	340	9.1	Wholesale and retail trade; repair of motor vehicles and motorcycles
46	การขายส่ง (ยกเว้นยานยนต์และจักรยานยนต์)	398	100.0	31	7.7	315	79.1	52	13.1	16	4.0	378	95.0	4	1.0	Wholesale trade (except of motor vehicles and motorcycles)
47	การขายปลีก (ยกเว้นยานยนต์และจักรยานยนต์)	444	100.0	36	8.0	269	60.6	140	31.5	21	4.7	388	87.3	36	8.1	Retail trade (except of motor vehicles and motorcycles)
55	ที่พักรวม	1,214	100.0	13	1.1	834	68.7	366	30.2	71	5.8	1,028	84.7	115	9.5	Accommodation
56	การบริการอาหารและเครื่องดื่ม	33	100.0	-	-	13	39.6	20	60.4	-	-	31	92.8	2	7.2	Food and beverage service activities
60	การติดตั้งยานยนต์และยานพาหนะทางบก	977	100.0	13	1.3	221	22.7	742	76.0	169	17.3	735	75.3	73	7.5	Programming and broadcasting activities
68	กิจกรรมอสังหาริมทรัพย์	5	100.0	-	-	2	33.3	3	66.7	3	66.7	2	33.3	-	-	Real estate activities
69	กิจกรรมทางกฎหมายและการบัญชี	355	100.0	11	3.0	108	30.5	236	66.5	124	35.0	187	52.6	44	12.5	Legal and accounting activities
70	กิจกรรมของสำนักงานใหญ่และการบริการให้คำปรึกษาด้านการบริหารจัดการ	9	100.0	-	-	9	100.0	-	-	-	-	9	100.0	-	-	Activities of head offices; management consultancy activities
71	กิจกรรมด้านสถาปัตยกรรมและวิศวกรรม รวมถึงการทดสอบและการวิศวกรรมทางเคมี	1	100.0	-	-	1	100.0	-	-	-	-	1	100.0	-	-	Architectural and engineering activities; technical testing and analysis
73	การโฆษณาและการวิจัยตลาด	24	100.0	-	-	24	100.0	-	-	1	5.9	22	94.1	-	-	Advertising and market research
74	กิจกรรมทางวิชาชีพ วิทยาศาสตร์ และเทคโนโลยี	15	100.0	-	-	15	100.0	-	-	-	-	15	100.0	-	-	Other professional, scientific and technical activities
77	กิจกรรมการให้เช่า	13	100.0	-	-	7	58.4	5	41.6	2	16.8	10	83.2	-	-	Rental and leasing activities
78	กิจกรรมการจ้างงาน	43	100.0	23	54.1	6	14.3	14	31.6	17	39.8	15	34.4	11	25.8	Employment activities
79	กิจกรรมต่อต้านทุจริตที่เกี่ยวข้องกับการบริการลูกค้า	8	100.0	-	-	7	87.5	1	12.5	-	-	6	75.0	2	25.0	Travel agency, tour operator, reservation service and related activities
80	การบริการข้อมูลและกิจกรรมที่เกี่ยวข้อง	8	100.0	-	-	3	40.0	5	60.0	-	-	5	60.0	3	40.0	Security and investigation activities
81	การบริการด้านบริหารและสนับสนุนทางด้านเงินของสำนักงานและกิจกรรมอื่นๆ ที่สนับสนุนทางธุรกิจ	3	100.0	-	-	2	66.7	1	33.3	-	-	2	66.7	1	33.3	Services to buildings and landscape activities
82	การบริการด้านบริหารและสนับสนุนทางด้านเงินของสำนักงานและกิจกรรมอื่นๆ ที่สนับสนุนทางธุรกิจ	7	100.0	1	14.3	6	85.7	-	-	1	14.3	6	85.7	-	-	Office administrative, office support and other business support activities
90	กิจกรรมการสร้างสรรค์ศิลปะและความบันเทิง	46	100.0	-	-	39	86.3	6	13.7	3	5.8	37	80.6	6	13.7	Creative, arts and entertainment activities
93	กิจกรรมด้านกีฬา ความบันเทิง และเกมมิง	36	100.0	36	100.0	-	-	-	-	29	80.0	7	20.0	-	-	Sports activities and amusement and recreation activities
95	การซ่อมแซมรถยนต์และของใช้ส่วนบุคคลและของใช้ ในครัวเรือน	6	100.0	-	-	5	82.7	1	17.3	-	-	6	100.0	-	-	Repair of computers and personal and household goods
96	กิจกรรมบริการส่วนบุคคลอื่นๆ	35	100.0	-	-	14	40.3	21	59.7	-	-	28	81.8	6	18.2	Other personal service activities

ที่มา : สำนักข้อมูลและอุตสาหกรรม พ.ศ. 2555 (ผู้จัดทำกรมการค้าและอุตสาหกรรม) จังหวัด ลำพูน สำนักงานสถิติแห่งชาติ กระทรวงพาณิชย์และกรมการค้า  
 Source : The 2012 Business and Industrial Census (Business Trade and Services Industry) Lamphun Province, National Statistical Office, Ministry of Information and Communication Technology.

ตาราง 4 ค่าตอบแทนแรงงานของสถานประกอบการธุรกิจในปี 2554 จำแนกตามหนกย่อยธุรกิจ  
TABLE 4 REMUNERATION OF BUSSINESS ESTABLISHMENTS IN 2011 BY DIVISION OF BUSINESS INDUSTRY

รหัส Code	หนกย่อยธุรกิจ	จำนวน สถาน- ประกอบการ Number of establishments	จำนวนผู้จ้าง Number of employees	รวม Total	ค่าจ้าง เงินเดือน Wages, salaries	โบนัส ฯลฯ Overtime bonus etc.	สวัสดิการและผลประโยชน์ตอบแทน Fringe benefits			เงินที่สถานประกอบการ จ่ายสมทบเข้ากองทุน เพื่อการประกันสังคม ฯลฯ Employer's contribution to social security	Division of business industry
							ค่ารักษาพยาบาล Medical care	อื่น ๆ Others	Total		
	<b>รวม</b>	<b>15,167</b>	<b>17,269</b>	<b>1,447,436.4</b>	<b>1,296,698.8</b>	<b>74,988.6</b>	<b>731.8</b>	<b>35,037.3</b>	<b>39,979.9</b>	<b>Total</b>	
45	การขายส่งและการขายปลีก การซ่อมยานยนต์และจักรยานยนต์	1,297	1,346	129,379.4	110,915.7	10,909.2	146.8	3,584.5	3,823.3	Wholesale and retail trade; repair of motor vehicles and motorcycles	
46	การขายส่ง (ยกเว้นยานยนต์และจักรยานยนต์)	953	2,587	191,569.7	175,170.5	8,080.3	141.4	2,925.9	5,251.6	Wholesale trade (except of motor vehicles and motorcycles)	
47	การขายปลีก (ยกเว้นยานยนต์และจักรยานยนต์)	6,345	5,312	416,343.7	368,255.9	23,018.3	347.8	11,190.8	13,551.0	Retail trade (except of motor vehicles and motorcycles)	
55	ที่พักแรม	42	351	35,978.5	30,104.8	3,128.8	0.2	1,801.7	943.0	Accommodation	
56	การบริการอาหารและเครื่องดื่ม	2,183	3,856	325,367.7	295,851.4	13,275.3	1.0	11,333.6	4,906.4	Food and beverage service activities	
60	การจัดรับรายการและการแพร่ภาพทางเสียง	8	9	623.9	549.0	60.0	-	-	14.9	Programming and broadcasting activities	
68	กิจการอสังหาริมทรัพย์	1,682	874	76,976.5	728,13.9	440.0	-	1,653.1	2,069.4	Real estate activities	
69	กิจการทางกฎหมายและการบัญชี	21	29	2,959.8	2,512.0	330.0	-	27.0	90.8	Legal and accounting activities	
70	กิจการของสำนักงานใหญ่และการบริการให้คำปรึกษาด้านการบริหารจัดการ	1	7	D	D	D	-	-	D	Activities of head offices; management consultancy activities	
71	กิจการด้านสถาปัตยกรรมและวิศวกรรม รวมถึงการทดสอบและการวิเคราะห์ทางเทคนิค	28	97	10,980.4	9,930.3	360.8	-	45.1	644.1	Architectural and engineering activities; technical, testing and analysis	
73	การโฆษณาและการวิจัยตลาด	33	44	4,131.0	3,197.3	596.2	-	107.4	230.2	Advertising and market research	
74	กิจกรรมการวิจัย วิทยาศาสตร์ และเทคนิคอื่นๆ	48	42	3,802.1	3,365.5	253.3	32.2	21.2	129.9	Other professional, scientific and technical activities	
77	กิจการการให้เช่า	123	102	5,318.0	5,135.6	83.5	-	70.9	28.1	Rental and leasing activities	
78	กิจการบริการจ้างงาน	9	1,510	141,507.2	132,654.8	3,347.2	-	100.8	5,404.5	Employment activities	
79	กิจการของตัวแทนธุรกิจท่องเที่ยว การจัดนำเที่ยว การบริการสำรองและกิจการที่เกี่ยวข้อง	11	17	1,326.6	1,244.3	19.5	-	3.0	59.8	Travel agency, tour operator, reservation service and related activities	
80	การบริการรักษาความปลอดภัยและการสืบสวน	4	62	6,736.4	5,690.1	626.7	-	42.6	377.0	Security and investigation activities	
81	กิจการบริการสำหรับอาคารและภูมิทัศน์	10	161	12,011.3	7,978.9	3,994.8	-	-	637.6	Services to buildings and landscape activities	
82	การบริการด้านการบริหารและสนับสนุนการค้าเงินบาทของ สำนักงานและกิจการอื่นๆ ที่สนับสนุนทางธุรกิจ	130	98	7,253.9	6,473.2	400.6	56.1	250.4	73.6	Office administrative, office support and other business support activities	
90	กิจการบริการสร้างสรรค์ศิลปะและความบันเทิง	60	145	2,808.7	2,808.7	-	-	-	-	Creative, arts and entertainment activities	
92	กิจการบริการพนันและการเสี่ยงโชค	9	-	-	-	-	-	-	-	Gambling and betting activities	
93	กิจการด้านกีฬา ความบันเทิง และการนันทนาการ	116	216	23,749.6	18,733.4	2,746.7	6.3	1,512.4	750.8	Sports activities and amusement and recreation activities	
95	การซ่อมคอมพิวเตอร์และของใช้ส่วนบุคคลและของใช้ครัวเรือน	453	99	14,257.5	11,549.0	2,029.8	-	367.1	311.7	Repair of computers and personal and household goods	
96	กิจการบริการส่วนบุคคลอื่นๆ	1,601	308	33,721.2	31,224.5	1,837.7	-	-	658.9	Other personal service activities	

หมายเหตุ : D หมายถึง ตัวเลขที่ไม่ได้เผยแพร่

Note : D means disclosure prohibited

ที่มา : สำนักงานสถิติแห่งชาติ กระทรวงพาณิชย์และอุตสาหกรรม พ.ศ. 2555 (ธุรกิจทางการค้าและธุรกิจทางบริการ) จังหวัด ลำพูน สำนักงานสถิติแห่งชาติ กระทรวงพาณิชย์และอุตสาหกรรม

Source : The 2012 Business and Industrial Census (Trade and Services Industry) Lamphun Province, National Statistical Office, Ministry of Information and Communication Technology .

ตาราง 5 ค่าใช้จ่ายสิ้นปี มูลค่าสินค้าและสัมภาระประกอบและส่วนประกอบในมูลค่าของสถานประกอบการธุรกิจปี 2554 จำแนกตามขนาดของธุรกิจ

TABLE 5 TOTAL EXPENSES, VALUE OF STOCKS AND CHANGE IN VALUE OF STOCKS OF BUSINESS ESTABLISHMENTS IN 2011 BY DIVISION OF BUSINESS INDUSTRY

รหัส Code	ประเภทกิจการ Number of establishments	จำนวน Total	ค่าจ้าง Value of goods purchased for sale or rendering services	ค่าไฟฟ้า Electricity	ค่าขนส่ง Fuels	ค่าจ้าง Cost of interme services	ค่าจ้าง Repair and maintenance of computer accessories	ค่าจ้าง Repair on vehicles, machinery and equipment etc.	ค่าเช่า Rent on building	ค่าจ้าง Other expenses	มูลค่าสินค้าและสัมภาระประกอบ		ส่วน เปลี่ยนแปลง มูลค่าสินค้าและ สัมภาระประกอบ
											1 ต.ค. 54 Jan 1, 2011	31 ต.ค. 54 Dec 31, 2011	
		<b>15,167</b>	<b>17,155,129.1</b>	<b>15,429,371.9</b>	<b>323,332.7</b>	<b>38,196.1</b>	<b>285,882.7</b>	<b>16,069.6</b>	<b>10,151.4</b>	<b>740,841.8</b>	<b>2,187,886.4</b>	<b>2,179,544.5</b>	<b>-8,341.9</b>
45	การขายและซ่อมรถจักรยานยนต์ การซ่อมรถยนต์	1,297	2,172,442.4	2,004,240.7	16,044.1	2,318.6	27,589.6	623.5	295.7	18,860.5	92,738.9	291,080.7	-96,973.2
46	การขายปลีก (ยกเว้นรถยนต์และจักรยานยนต์)	953	3,334,344.0	3,124,041.2	15,815.2	1,711.6	56,545.3	503.1	2,485.2	9,784.9	115,002.3	265,293.2	-7,001.8
47	การขายปลีก (ยกเว้นรถยนต์และจักรยานยนต์)	6,345	9,204,537.7	8,572,882.9	116,189.2	9,316.8	136,948.8	3,333.2	1,374.0	72,565.9	259,395.7	1,476,979.2	103,354.9
55	ที่พักแรม	42	90,038.2	30,665.3	9,083.6	410.8	1,614.2	370.1	36.0	41,935.2	2,529.5	2,987.0	657.5
56	การบริการอาหารและเครื่องดื่ม	2,183	1,754,209.3	1,467,110.3	61,320.6	7,862.5	38,505.1	655.9	771.5	82,550.6	88,899.5	28,201.5	19,875.1
60	การให้บริการและการซ่อมรถจักรยานยนต์	8	2,877.7	765.0	702.0	2.7	306.0	51.0	-	600.0	278.5	10.0	10.0
68	กิจกรรมกีฬา	1,482	147,802.3	81,194.5	75,722.3	9,940.2	2,514.6	6,933.6	1,126.4	28,065.1	40.0	30.0	-10.0
69	กิจกรรมการบันเทิงและการพักผ่อน	21	4,871.1	-	366.6	39.9	1,609.4	115.4	216.0	2,306.4	-	-	-
70	กิจกรรมการบริการ	1	D	D	D	D	D	D	-	-	-	-	-
71	กิจกรรมการบริการและซ่อมรถจักรยานยนต์	28	17,939.5	10,985.9	721.4	108.0	798.0	106.0	185.0	6,602	3,868.5	-	-
73	การขายและซ่อมรถจักรยานยนต์	33	10,778.3	4,865.2	589.9	128.1	602.1	152.4	395.1	1,692.5	2,164.5	799.2	1,035.0
74	กิจกรรมการบริการ	48	9,609.1	5,743.5	842.6	84.7	525.7	121.9	356.1	724.3	1,148.1	695.5	388.5
77	กิจกรรมการบริการ	123	20,744.6	12,175.1	752.6	124.0	3,345.4	169.4	180.0	2,247.1	1,452.0	-	-
78	กิจกรรมการบริการ	9	29,937.1	26,847.0	336.7	48.4	408.7	19.6	230.0	936.0	1,103.5	-	-
79	กิจกรรมการบริการและซ่อมรถจักรยานยนต์	11	4,297.6	2,647.2	101.9	29.3	291.4	54.1	120.0	462.0	573.2	-	-
80	การบริการ	4	2,455.0	1,380.0	162.4	13.8	347.0	13.2	35.0	240.0	260.7	-	-
81	กิจกรรมการบริการและซ่อมรถจักรยานยนต์	10	3,206.4	1,626.0	38.6	22.7	521.9	11.3	32.5	24.8	873.4	5.2	0.2
82	การบริการการบริการและซ่อมรถจักรยานยนต์	130	25,802.7	16,276.7	1,773.0	248.4	1,267.9	426.4	364.4	2,616.5	2,657.4	-	-
90	กิจกรรมการบริการและซ่อมรถจักรยานยนต์	60	5,054.4	1,606.3	34.9	5.0	490.7	11.4	1,500.0	72.0	1,078.9	50.0	10.0
92	กิจกรรมการบริการและซ่อมรถจักรยานยนต์	9	8,234.9	7,953.6	31.1	5.8	14.5	-	-	31.5	198.3	25.3	5.2
93	กิจกรรมการบริการและซ่อมรถจักรยานยนต์	116	131,225.2	34,560.1	6,437.7	330.2	1,560.4	1,480.9	1,170.0	1,151.0	83,139.0	6,745.5	225.8
95	การขายและซ่อมรถจักรยานยนต์	463	46,564.2	27,553.5	2,761.4	334.6	4,400.1	526.1	1,061.0	5,750.4	3,583.0	5,464.4	-1,023.4
		1,001	128,031.7	67,206.8	15,340.9	5,109.9	5,736.1	383.0	1,825.5	20,830.6	11,110.7	5,932.2	5,907.3

หมายเหตุ : D หมายถึง ข้อมูลที่ไม่ได้เปิดเผย

Note : D means disclosure prohibited

ที่มา : สำนักงานทะเบียนพาณิชย์ กรมการพาณิชย์ กรมส่งเสริมการค้าระหว่างประเทศ กระทรวงพาณิชย์ และสำนักงานสถิติแห่งชาติ  
 Source : The 2012 Business and Industrial Census (Business Trade and Services Industry) Lamphun Province, National Statistical Office, Ministry of Information and Communication Technology .

ตาราง 6 รายรับทั้งสิ้นของสถานประกอบการธุรกิจในปี 2554 จำแนกตามหมวดธุรกิจ

TABLE 6 TOTAL RECEIPTS OF BUSINESS ESTABLISHMENTS IN 2011 BY DIVISION OF BUSINESS INDUSTRY

รหัส Code	หมวดหมู่ธุรกิจ	จำนวน สถาน ประกอบการ Number of establishments	จำนวน สถาน ประกอบการ ที่มารับ ผ่านเน็ต Number of establishments having online sales	รวม Total	รายรับจากการขายสินค้าและบริการ Receipts from sales of goods and services		รายรับ ผ่านเน็ต Online sales	รายรับจาก การให้เช่าที่ดิน Receipts from rent on land	รายรับจาก ให้เช่าอาคาร Receipts from rent on building	รายรับจาก ให้เช่ายานพาหนะ เครื่องจักร rent on vehicles and machinery etc.	ดอกเบี้ย/ เงินปันผล/ dividend	กำไรจากการ เปลี่ยนแปลง อัตรา แลกเปลี่ยน Gain from currency exchange	รายรับอื่นๆ Other receipts	Division of business industry
					รวม Total	รวม ผ่านเน็ต Online sales								
	<b>รวม</b>	<b>15,167</b>	<b>12</b>	<b>24,891,572.3</b>	<b>24,640,372.1</b>	<b>1,062.0</b>	<b>45.4</b>	<b>4,293.1</b>	<b>3,498.2</b>	<b>20,454.2</b>	<b>42.4</b>	<b>222,867.0</b>	<b>Total</b>	
45	การขนส่งและพาหนะบก การซ่อมยานยนต์และจักรยานยนต์	1,297	-	2,862,559.2	2,799,915.1	-	45.4	156.3	-	6,494.1	-	-	55,968.4	Wholesale and retail trade; repair of motor vehicles and motorcycles
46	การขนส่ง (ยกเว้นยานยนต์และจักรยานยนต์)	953	-	4,645,896.7	4,633,103.1	-	-	56.0	-	2,292.6	-	-	8,445.0	Wholesale trade(except of motor vehicles and motorcycles)
47	การขายนิตยสาร (ยกเว้นยานยนต์และจักรยานยนต์)	6,345	2	12,539,441.1	D	22.5	-	3,106.5	2,533.7	10,458.4	-	-	122,471.1	Retail trade (except of motor vehicles and motorcycles)
55	ที่พักแรม	42	-	144,003.6	135,463.6	-	-	-	-	170.8	-	42.4	8,326.8	Accommodation
56	การบริการอาหารและเครื่องดื่ม	2,183	-	2,945,265.8	2,928,377.1	-	-	-	960.0	69.5	-	-	13,859.3	Food and beverage service activities
60	การจัดส่งยานพาหนะและอากาศยาน	8	2	4,899.0	D	54.0	-	-	-	-	-	-	-	Programming and broadcasting activities
68	กิจการอสังหาริมทรัพย์	1,682	-	649,048.1	646,495.5	-	-	918.4	-	-	-	-	1,630.3	Real estate activities
69	กิจการทางกฎหมายและภาษี	21	-	17,235.1	17,027.1	-	-	-	-	-	-	-	208.0	Legal and accounting activities
70	กิจการของสำนักงานใหญ่และการบริการด้านบริหาร การจัดการ	1	-	D	D	-	-	-	-	-	-	-	-	Activities of head offices; management consultancy activities
71	กิจการรับออกแบบวิศวกรรมและวิศวกรรม รวมถึงการทดสอบและการวิเคราะห์ทางเทคนิค	28	-	47,593.8	43,568.3	-	-	-	4.5	-	-	-	4,221.0	Architectural and engineering activities; technical testing and analysis
73	การโฆษณาและการวิจัยตลาด	33	2	27,666.9	D	916.7	-	-	-	-	-	-	-	Advertising and market research
74	กิจการมหาวิทยาลัย วิทยาลัย และเทคนิคอื่นๆ	48	-	23,113.9	22,286.1	-	-	76.0	-	-	-	-	751.8	Other professional, scientific and technical activities
77	กิจการการให้เช่า	123	-	46,209.3	45,993.3	-	-	-	-	-	-	-	216.0	Rental and leasing activities
78	กิจการแรงงาน	9	-	185,730.7	185,499.7	-	-	-	-	155.0	-	-	78.0	Employment activities
79	กิจการของตัวแทนธุรกิจท่องเที่ยว การจัดนำเที่ยว การบริการสำรองและกิจการที่เกี่ยวข้อง	11	-	10,228.9	10,210.9	-	-	-	-	-	-	-	18.0	Travel agency, tour operator, reservation service and related activities
80	การบริการรักษาความปลอดภัยและกลั่นแกล้ง	4	-	12,146.3	12,146.3	-	-	-	-	-	-	-	-	Security and investigation activities
81	กิจการบริการก่อสร้างอาคารและภูมิทัศน์	10	-	20,090.7	19,985.7	-	-	-	-	-	-	-	105.0	Services to buildings and landscape activities
82	กิจการบริการด้านบริหารและสนับสนุนการดำเนินงานของสำนักงาน และกิจการอื่นๆ ที่สนับสนุนทางธุรกิจ	130	-	54,517.3	53,559.4	-	-	-	-	80.0	-	-	897.9	Office administrative, office support and other business support activities
90	กิจการการสร้างสรรคดีและบทความบันเทิง	60	-	15,030.2	15,030.2	-	-	-	-	-	-	-	-	Creative, arts and entertainment activities
92	กิจการพนันและการเสี่ยงโชค	9	-	9,046.2	9,046.2	-	-	-	-	-	-	-	-	Gambling and betting activities
93	กิจการด้านกีฬา ความบันเทิง และการบันเทิง	116	-	168,645.0	167,226.2	-	-	-	-	735.8	-	-	682.9	Sports activities and amusement and recreation activities
95	การซ่อมคอมพิวเตอร์และของใช้ส่วนบุคคลและของใช้ครัวเรือน	453	-	154,880.2	150,161.0	-	-	-	-	-	-	-	4,719.2	Repair of computers and personal and household goods
96	กิจการบริการส่วนบุคคลอื่นๆ	1,601	7	310,752.3	310,484.0	689	-	-	-	-	-	-	268.3	Other personal service activities

หมายเหตุ : D หมายถึง ตัวเลขที่ไม่เปิดเผย  
Note : D means disclosure prohibited

ที่มา : สำนักข้อมูลและสถิติกรม พ.ศ. 2555 (ธุรกิจการค้าและอุตสาหกรรม) จังหวัด ลำพูน สำนักงานสถิติแห่งชาติ กระทรวงเทคโนโลยีสารสนเทศและการสื่อสาร  
Source : The 2012 Business and Industrial Census (Trade and Services Industry) Lamphun Province, National Statistical Office, Ministry of Information and Communication Technology .



ตาราง 7 มูลค่าตามบัญชีของสินทรัพย์ของสถานประกอบการธุรกิจ ณ วันที่ 1 มกราคม 2554 จำนวนตามหน่วยธุรกิจ  
TABLE 7 BOOK VALUE OF ASSETS OF BUSINESS ESTABLISHMENTS ON JANUARY 1, 2011 BY DIVISION OF BUSINESS INDUSTRY

รหัส Code	จำนวน สถาน- ประกอบการ Number of establishments	สินทรัพย์หมุนเวียน			สินทรัพย์ถาวรสุทธิ			สินทรัพย์สุทธิ			Division of business industry			
		รวม Total	เงินสด Cash	เงินฝาก Accounts receivable (net)	รวม Total	ที่ดิน Land	อาคาร Building and construction	เครื่องจักร Machinery	ยานพาหนะ Vehicles	เครื่องใช้ สำนักงาน Office appliances		สินทรัพย์ หมุนเวียน Other fixed assets		
		รวม Total	เงินสด Cash	เงินฝาก Accounts receivable (net)	รวม Total	ที่ดิน Land	อาคาร Building and construction	เครื่องจักร Machinery	ยานพาหนะ Vehicles	เครื่องใช้ สำนักงาน Office appliances	สินทรัพย์ หมุนเวียน Other fixed assets	สินทรัพย์ สุทธิ Total		
		79	2,093,510.2	1,137,889.3	2,187,866.4	609,414.2	19,624,263.5	7,193,194.2	197,998.0	3,340,979.9	365,473.1	471,735.6	276,590.2	498,788.6
45	1,297	2,693,095.5	1,120,482.1	277,745.4	431,402.4	388,053.8	236,114.4	380,526.5	34,532.6	295,693.3	157,514.4	50,408.4	930.0	152,098.7
46	953	2,092,036.9	966,556.3	518,828.5	72,541.6	272,297.0	102,889.3	1,090,388.1	390,482.8	241,933.8	42,449.5	382,831.1	13,993.3	14,506.8
47	6,346	9,807,378.2	3,247,834.1	958,222.1	3,551,164.4	1,476,979.2	45,451,614.4	6,270,944.1	2,552,312.1	201,643.1	59,093.2	1,399,735.5	132,876.0	100,048.8
55	42	609,090.4	40,687.4	35,128.4	1,738.9	2,529.5	1,290.6	567,690.4	164,964.1	290,497.3	2,595.5	98,378.0	81,005.5	1,346.9
56	2,183	1,182,502.3	74,186.7	41,973.6	3,951.6	28,261.5	-	1,105,800.9	355,941.9	263,814.6	207.8	355,887.3	47,884.4	430,117.7
60	8	6,834.4	501.5	491.5	-	10.0	-	5,582.9	1,470.0	1,397.8	-	2,251.5	343.3	
68	1,682	6,629,613.7	99,533.3	95,048.0	4,463.3	40.0	-	6,520,302.7	2,167,796.2	3,783,922.8	-	447,833.3	106,280.1	
69	21	26,233.7	281.5	237.5	44.0	-	-	25,954.2	11,080.0	8,099.0	-	6,155.0	605.3	
70	1	D	D	D	-	-	-	D	D	D	-	D	-	
71	28	131,035.1	4,862.8	4,588.2	-	-	-	304.6	126,559.7	37,324.5	-	11,322.3	1,684.3	
73	33	43,131.3	6,074.9	4,779.8	495.9	799.2	-	37,038.8	7,855.0	16,246.7	1,749.0	5,960.0	1,246.4	
74	48	77,060.6	4,635.6	1,160.9	298.7	695.5	2,480.5	72,374.0	22,338.0	6,427.0	7,730.5	1,515.4	3,451.0	
77	125	89,396.1	6,427.8	4,088.5	147.0	-	1,672.3	82,541.9	14,029.4	20.6	43,925.1	1,880.3	6,782.4	
78	9	31,274.5	20,917.0	5,647.0	6,920.0	-	8,350.0	10,357.5	4,200.0	380.0	370.0	5,060.0	297.5	
79	11	9,171.9	3,398.2	3,346.6	-	-	-	49.6	8,775.6	780.0	1,071.0	-	3,619.0	
80	4	1,596.0	405.0	209.0	196.0	-	-	1,191.0	-	-	-	950.0	155.0	
81	10	6,775.4	1,166.2	1,133.9	7.0	5.2	-	5,597.7	2,176.3	1,410.0	120.0	1,280.3	60.0	
82	130	118,814.5	6,325.5	5,900.3	623.5	-	311.8	112,361.1	30,668.0	33,497.5	486.4	32,352.1	11,582.5	
90	60	38,825.5	2,840.0	2,790.0	-	50.0	-	34,902.9	13,657.5	7,892.4	522.0	10,599.5	217.1	
92	9	1,003.9	222.8	197.5	-	25.3	-	781.1	250.0	400.0	-	129.3	1.8	
93	116	1,602,288.1	321,675.6	44,354.6	256,612.7	6,743.5	13,964.8	1,275,785.2	509,251.6	295,546.1	22,309.5	51,789.1	5,657.9	
95	453	177,033.6	12,364.5	6,740.1	160.1	5,464.4	-	164,592.2	50,489.5	38,020.3	1,232.4	66,199.4	4,553.4	
96	1,601	714,892.9	26,890.2	20,769.6	188.3	5,932.2	-	686,321.8	300,770.8	227,868.8	9,653.4	111,662.3	10,545.1	

หมายเหตุ : D หมายถึง ค่าสุทธิเป็นลบ  
 Note : D means disclosure prohibited  
 ที่มา : สำนักสถิติและธุรกิจกรมการค้าภายใน  
 Source : The 2012 Business and Industrial Statistical Office, Ministry of Information and Communication Technology.

ตาราง 8 มูลค่าตามบัญชีของสินทรัพย์ของสถานประกอบการธุรกิจ ณ วันที่ 31 ธันวาคม 2554 จำแนกตามหมวดธุรกิจ  
TABLE 8 BOOK VALUE OF ASSETS OF BUSINESS ESTABLISHMENTS ON DECEMBER 31, 2011 BY DIVISION OF BUSINESS INDUSTRY

รหัส Code	จำนวน สถาน- ประกอบธุรกิจ Number of establishments	มูลค่าตามบัญชีของสินทรัพย์โดยหมวด										Book value of assets on Dec. 31, 2011				สินทรัพย์อื่น ๆ Other assets			
		สินทรัพย์หมุนเวียน		สินทรัพย์คงเหลือ		สินทรัพย์ สุทธิ		สินทรัพย์ สุทธิ		สินทรัพย์ สุทธิ		สินทรัพย์ สุทธิ		สินทรัพย์ สุทธิ					
		รวม Total	เงินสด Cash	ลูกหนี้การค้า (สุทธิ) Accounts receivable (net)	สินค้าคงเหลือ (สุทธิ) Stock or inventories (net)	สินทรัพย์ หมุนเวียนอื่นๆ Other current assets	รวม Total	ที่ดิน Land	ยานพาหนะ Vehicles	เครื่องใช้ สำนักงาน Office appliances	สิ่ง อื่นๆ Other Equipment	รวม Total	สินทรัพย์ การอื่น ๆ Other fixed assets						
		รวม	1,297	2,523,157.6	1,041,987.8	340,245.7	390,730.8	291,080.7	19,930.6	1,351,176.0	586,485.4	430,428.5	28,560.2	241,338.8	15,084.5	48,647.8	630.8	129,993.8	
45	การขนส่งและโทรคมนาคม	รวม	953	2,006,808.6	886,098.5	405,375.3	88,762.7	265,295.2	126,665.3	1,088,205.6	390,397.1	232,458.8	102,006.9	318,961.0	22,026.1	18,964.9	3,390.8	32,504.5	Wholesale and retail trade; repair of motor vehicles and motorcycles
46	การพาณิชย์	รวม	6,345	9,599,230.5	3,391,656.5	980,887.5	382,966.4	1,580,734.1	447,068.6	5,914,582.1	2,539,265.0	1,974,222.3	47,437.2	1,128,694.6	116,060.5	83,272.2	25,630.2	292,991.9	Wholesale trade (except of motor vehicles and motorcycles)
47	การพาณิชย์	รวม	42	579,639.4	33,375.7	27,459.5	2,175.2	2,987.0	754.0	565,529.7	164,964.1	275,572.9	3,375.5	89,938.7	7,201.9	3,029.2	1,447.5	734.0	Retail trade (except of motor vehicles and motorcycles)
55	ที่พักแรม	รวม	2,183	1,089,725.4	87,607.0	67,559.3	172.7	19,875.1	-	1,000,079.5	355,941.9	250,685.9	169.1	285,045.8	43,053.7	33,863.6	31,319.4	2,038.8	Accommodation
56	การบริการอาหารและเครื่องดื่ม	รวม	8	5,820.3	128.5	116.5	-	10.0	-	5,693.8	1,470.0	1,329.5	-	1,809.9	310.3	174.2	-	600.0	Food and beverage service activities
60	การจัดส่งยานพาหนะและอากาศยาน	รวม	1,682	6,318,691.4	100,735.0	95,908.6	4,796.4	30.0	-	6,210,128.3	2,167,796.2	3,612,068.9	-	402,923.7	13,928.6	5,531.1	7,879.9	7,828.1	Programming and broadcasting activities
68	กิจกรรมส่งเสริมทรัพย์สิน	รวม	21	24,678.4	344.5	276.5	68.0	-	-	24,318.9	11,080.0	7,697.5	-	4,984.0	545.0	124	-	15.0	Real estate activities
69	กิจกรรมทางกฎหมายและการบัญชี	รวม	1	D	D	D	D	D	D	D	D	D	D	D	D	D	D	D	Legal and accounting activities
70	กิจกรรมก่อสร้างและวิศวกรรม	รวม	1	D	D	D	D	D	D	D	D	D	D	D	D	D	D	D	Activities of head offices; management consultancy activities
71	กิจกรรมด้านสถาปัตยกรรมและวิศวกรรม รวมถึงการทดสอบและการบริหารทางเทคนิค	รวม	28	122,423.0	5,975.4	5,624.9	150.0	-	200.6	116,437.1	37,429.5	47,255.2	15,743.8	9,931.7	1,692.5	4,328.5	56.0	10.5	Architectural and engineering activities; technical testing and analysis
73	การโฆษณาและการวิจัยตลาด	รวม	33	40,948.7	6,258.0	4,911.4	311.7	1,035.0	-	34,676.0	7,822.0	15,494.4	2,319.1	4,467.2	1,122.3	3,356.2	154.9	14.7	Advertising and market research
74	กิจกรรมทางวิทยาศาสตร์ วิทยาศาสตร์ และเทคโนโลยี	รวม	48	73,419.6	5,794.1	1,721.1	560.8	1,084.1	2,368.1	67,643.1	22,071.2	34,568.4	556.1	6,255.9	1,316.9	2,904.8	9.8	42.4	Other professional, scientific and technical activities
77	กิจกรรมการให้เช่า	รวม	123	78,294.6	6,949.3	4,796.0	119.5	-	2,033.8	70,547.4	14,029.4	13,489.6	17.2	35,224.6	1,890.5	5,667.5	228.7	798.0	Rental and leasing activities
78	กิจกรรมการจ้างงาน	รวม	9	27,628.3	16,464.0	4,487.0	5,267.0	-	6,710.0	11,164.3	5,200.0	361.0	390.0	4,340.0	833.3	40.0	-	-	Employment activities
79	กิจกรรมตัวแทนธุรกิจท่องเที่ยว การจัดหา เที่ยวบินของตัวแทนธุรกิจท่องเที่ยว บริการเช่าเที่ยวบิน บริการสำรองและจัดการเที่ยวบิน	รวม	11	8,334.0	3,367.6	3,345.7	-	21.9	-	4,966.4	780.0	1,013.8	-	2,898.4	274.2	-	-	-	Travel agency, tour operator, reservation service and related activities
80	การบริการรักษาความปลอดภัยและการเงิน	รวม	4	2,523.3	1,510.0	1,600.0	1,350.0	-	-	1,013.3	-	-	-	765.0	169.5	78.8	-	-	Security and investigation activities
81	กิจกรรมการก่อสร้างอาคารและวิศวกรรม	รวม	10	7,246.2	1,196.4	945.9	245.1	5.4	-	6,032.6	2,176.3	1,339.5	96.0	1,038.9	54.0	1,327.9	-	17.2	Services to buildings and landscape activities
82	การบริการด้านการบริหารและสนับสนุนการดำเนินงานของสำนักงานและกิจการอื่นๆ	รวม	130	108,892.5	6,057.1	5,389.3	636.7	-	31.2	102,729.9	30,668.0	31,942.4	389.1	25,966.8	10,740.0	2,854.0	169.6	105.5	Office administrative, office support and other business support activities
90	กิจกรรมการสร้างสรรค์ศิลปะและความบันเทิง	รวม	60	36,715.9	3,733.2	3,673.2	-	60.0	-	32,228.7	13,657.5	7,503.9	435.0	8,627.5	196.5	1,808.2	-	754.0	Creative, arts and entertainment activities
92	กิจกรรมการพนันและการเสี่ยงโชค	รวม	9	939.2	228.0	197.5	-	30.5	-	711.2	250.0	360.0	-	99.6	1.6	-	-	-	Gambling and betting activities
93	กิจกรรมด้านกีฬา ความบันเทิง และการบันเทิง	รวม	116	1,562,249.2	302,740.0	46,936.9	237,241.2	6,969.3	11,592.6	1,258,630.6	509,251.6	282,862.2	20,885.7	70,080.1	4,792.8	196,055.7	174,702.5	878.7	Sports activities and amusement and recreation activities
95	การซ่อมแซมรถยนต์และของใช้ส่วนบุคคลและของใช้ในชีวิตประจำวัน	รวม	453	161,105.5	10,491.8	5,957.0	93.8	4,441.0	-	150,511.5	50,489.5	36,133.5	1,018.1	54,929.3	4,424.2	3,478.6	38.2	102.2	Repair of computers and personal and household goods
96	กิจกรรมบริการส่วนบุคคลอื่นๆ	รวม	1,601	682,435.0	31,299.5	25,210.2	182.0	5,907.3	-	649,854.8	298,950.8	218,801.5	7,953.1	90,841.0	9,675.3	22,581.8	1,051.4	1,280.7	Other personal service activities

หมายเหตุ : D หมายถึง ค่าสุทธิที่ไม่ได้ระบุ

Note : D means disclosure prohibited

ที่มา : สำนักงานสถิติและอุตสาหกรรม พ.ศ. 2555 (ธุรกิจจากด้านและธุรกิจจากการบริการ) จังหวัด ลำพูน สำนักงานสถิติแห่งชาติ กระทรวงเทคโนโลยีสารสนเทศและการสื่อสาร

Source : The 2012 Business and Industrial Census (Trade and Services Industry) Lamphun Province, National Statistical Office, Ministry of Information and Communication Technology.

(หน่วยเป็น ล้านบาท)

ตาราง 9 มูลค่าสินทรัพย์ถาวรของสถานประกอบการธุรกิจที่เปลี่ยนแปลงระหว่าง มกราคม - ธันวาคม 2554 จำแนกตามหมวดอุตสาหกรรม

TABLE 9 VALUE OF CHANGED FIXED ASSETS OF BUSSINESS ESTABLISHMENTS DURING JANUARY - DECEMBER, 2011 BY DIVISION OF BUSINESS INDUSTRY

รหัส Code	หมวดอุตสาหกรรม Business Industry	จำนวน สถาน- ประกอบการ Number of establishments	มูลค่าสินทรัพย์ ถาวรที่ซื้อหรือ ผลิตขึ้นเอง Value of new or cost producing of fixed assets	มูลค่าสินทรัพย์ ถาวรที่ขาย Value of disposal of fixed assets	ค่าโอน กรรมสิทธิ์ Ownership transfer fee	Division of business industry
	<b>รวม</b>	<b>15,167</b>	<b>571,822.6</b>	<b>62,220.9</b>	-	<b>Total</b>
45	การขายส่งและการขายปลีก การซ่อมยานยนต์และจักรยายนต์	1,297	25,520.5	2,194.2	-	Wholesale and retail trade; repair of motor vehicles and motorcycles
46	การขายส่ง (ยกเว้นยานยนต์และจักรยายนต์)	953	16,626.5	7,533.3	-	Wholesale trade (except of motor vehicles and motorcycles)
47	การขายปลีก (ยกเว้นยานยนต์และจักรยายนต์)	6,345	175,808.2	8,842.6	-	Retail trade (except of motor vehicles and motorcycles)
55	ที่พักแรม	42	4,919.4	4,149.7	-	Accommodation
56	การบริหารอาหารและเครื่องดื่ม	2,183	3,710.9	434.7	-	Food and beverage service activities
60	การจัดส่งรายการและการแพร่ภาพกระจายเสียง	8	76.5	-	-	Programming and broadcasting activities
68	กิจกรรมอสังหาริมทรัพย์	1,682	279,971.2	35,616.0	-	Real estate activities
69	กิจกรรมทางกฎหมายและการบัญชี	21	-	-	-	Legal and accounting activities
70	กิจกรรมของสำนักงานใหญ่และการบริหารจัดการ	1	D	-	-	Activities of head offices; management consultancy activities
71	กิจกรรมด้านสถาปัตยกรรมและวิศวกรรม รวมถึงการทดสอบและการวัดระยะทางเทคนิค	28	291.9	-	-	Architectural and engineering activities; technical testing and analysis
73	การโฆษณาและการวิจัยตลาด	33	9,175.7	375.8	-	Advertising and market research
74	กิจกรรมทางวิชาชีพ วิทยาศาสตร์ และเทคนิคอื่นๆ	48	7,927.8	-	-	Other professional, scientific and technical activities
77	กิจกรรมการให้เช่า	123	380.8	10.7	-	Rental and leasing activities
78	กิจกรรมการจ้างงาน	9	48.0	-	-	Employment activities
79	กิจกรรมของตัวแทนธุรกิจท่องเที่ยว การจัดทำเกี่ยวกับ การบริการสำรองและกิจการที่เกี่ยวข้อง	11	-	-	-	Travel agency, tour operator, reservation service and related activities
80	การบริการรักษาความปลอดภัยและการสืบสวน	4	-	-	-	Security and investigation activities
81	กิจกรรมการบริการสำหรับอาคารและภูมิทัศน์	10	899.7	86.8	-	Services to buildings and landscape activities
82	การบริการด้านการบริหารและสนับสนุนการค้าเป็นงานของสำนักงานและกิจการอื่นๆ	130	702.4	-	-	Office administrative, office support and other business support activities
90	กิจกรรมการสร้างสื่อดิจิทัลและความบันเทิง	60	645.3	435.0	-	Creative, arts and entertainment activities
92	กิจกรรมการพนันและการเสี่ยงโชค	9	-	-	-	Gambling and betting activities
93	กิจกรรมด้านการศึกษา ความบันเทิง และการนันทนาการ	116	41,057.2	807.4	-	Sports activities and amusement and recreation activities
95	การซ่อมคอมพิวเตอร์และของใช้ส่วนบุคคลและของใช้ในครัวเรือน	453	1,161.8	162.2	-	Repair of computers and personal and household goods
96	กิจกรรมบริการส่วนบุคคลอื่นๆ	1,601	1,898.8	1,572.5	-	Other personal service activities

หมายเหตุ : D หมายถึง ค่าเลขที่ไม่เป็นเลข

Note : D means disclosure prohibited

ที่มา : สำนักงานสถิติแห่งชาติ กระทรวงเทคโนโลยีสารสนเทศและการสื่อสาร

Source : The 2012 Business and Industrial Census (Trade and Services Industry) Lamphun Province, National Statistical Office, Ministry of Information and Communication Technology.

ภาคผนวก

## ภาคผนวก ก

### ระเบียบวิธี

สำมะโนธุรกิจและอุตสาหกรรม พ.ศ. 2555 ธุรกิจทางการค้าและธุรกิจทางการบริการ

จังหวัดลำพูน

#### 1. แผนการสุ่มตัวอย่าง

##### 1.1 สถานประกอบการที่มีจำนวนคนทำงาน 1 – 10 คน

แผนการสุ่มตัวอย่างที่ใช้เป็นแบบ Stratified Systematic Sampling โดยมีประเภมาตรฐานอุตสาหกรรม (ประเทศไทย) ปี 2552 (Thailand Standard Industrial Classification: TSIC 2009) ในระดับกิจกรรมเป็นสตราตัม และสถานประกอบการเป็นหน่วยตัวอย่าง

###### 1.1.1 การจัดสตราตัม

ประเภมาตรฐานอุตสาหกรรม (ประเทศไทย) ปี 2552 (Thailand Standard Industrial Classification: TSIC 2009) ในระดับกิจกรรมเป็นสตราตัม ซึ่งมีทั้งสิ้น 309 สตราตัม

###### 1.1.2 การเลือกตัวอย่าง

ได้ทำการเลือกสถานประกอบการตัวอย่างในแต่ละสตราตัม ด้วยวิธีการสุ่มแบบมีระบบ อย่างอิสระต่อกัน ได้จำนวนสถานประกอบการตัวอย่างทั้งสิ้น 2,132 แห่ง จากทั้งสิ้น 15,235 แห่ง

##### 1.2 สถานประกอบการที่มีจำนวนคนทำงานตั้งแต่ 11 คนขึ้นไป

กำหนดให้ทุกสถานประกอบการเป็นหน่วยตัวอย่าง โดยให้ทำการแ่งนับสถานประกอบการทุกแห่ง จำนวนทั้งสิ้น 207 แห่ง

สรุป จำนวนสถานประกอบการที่ต้องแ่งนับมีทั้งสิ้น 2,339 แห่ง

## 2. วิธีการประมาณผล

### 2.1 การประมาณผลระดับจังหวัด

การเสนอผลการสำรวจ ได้เสนอผลในระดับจังหวัด โดยจำแนกตามการประกอบกิจกรรมทางเศรษฐกิจตามการจัดประเภทมาตรฐานอุตสาหกรรมประเทศไทย ปี 2552 (Thailand Standard Industrial Classification: TSIC-2009) ในระดับหมวดย่อย และขนาดของสถานประกอบการ (วัดด้วยจำนวนคนทำงาน) ออกเป็น 6 ขนาด ดังนี้

ขนาดของสถานประกอบการ	1	2	3	4	5	6
จำนวนคนทำงาน	1 – 15	16 – 25	26 – 30	31 – 50	51 – 200	> 200

ในการประมาณค่า กำหนดให้

$q = 1, 2, 3, \dots, n_{jklmp}$  (สถานประกอบการตัวอย่าง)

$p = 1, 2, 3, \dots, 12$  (ขนาดของสถานประกอบการ)

$m = 1, 2, 3, \dots, 309$  (กิจกรรม)

$l = 1, 2, 3, \dots, 124$  (หมู่ย่อย)

$k = 1, 2, 3, \dots, 75$  (หมู่ใหญ่)

$j = 1, 2, 3, \dots, 27$  (หมวดย่อย)

### 2.2 การประมาณผลสำหรับสถานประกอบการที่มีจำนวนคนทำงาน 1 – 10 คน

- 1) สูตรการประมาณค่ายอดรวมของลักษณะที่ต้องการศึกษา  $X$  สำหรับสถานประกอบการที่มี จำนวนคนทำงาน 1 – 10 คน หมวดย่อย  $j$  คือ

$$\hat{X}'_j = \sum_{k=1}^{75} \sum_{l=1}^{124} \sum_{m=1}^{309} \hat{X}'_{jklm} \dots\dots\dots (1)$$

โดยที่

$\hat{X}'_{jklm}$  คือ ค่าประมาณยอดรวมของลักษณะที่ต้องการศึกษา  $X$  สำหรับสถานประกอบการที่มีคนทำงาน 1 – 10 คน กิจกรรม  $m$  หมู่ย่อย  $l$  หมู่ใหญ่  $k$  หมวดย่อย  $j$  ซึ่ง

$$\hat{X}'_{jklm} = w'_{jklm} \sum_{p=1}^2 \sum_{q=1}^{n_{jklmp}} X_{jklmpq}$$

$X_{jklmpq}$  คือ ค่าของลักษณะที่ต้องการศึกษา  $X$  ของสถานประกอบการตัวอย่าง  $q$  ขนาดของสถานประกอบการ  $p$  กิจกรรม  $m$  หมู่ย่อย  $l$  หมู่ใหญ่  $k$  หมวดย่อย  $j$

$w'_{jklm}$  คือ ค่าถ่วงน้ำหนักสำหรับสถานประกอบการที่มีคนทำงาน 1 – 10 คน กิจกรรม  $m$  หมู่ย่อย  $l$  หมู่ใหญ่  $k$  หมวดย่อย  $j$  ซึ่ง

$$w'_{jklm} = \frac{N'_{jklm}}{n'_{jklm}}$$

$N'_{jklm}$  คือ จำนวนสถานประกอบการทั้งสิ้น สำหรับสถานประกอบการที่มีคนทำงาน 1 – 10 คน กิจกรรม  $m$  หมู่ย่อย  $l$  หมู่ใหญ่  $k$  หมวดย่อย  $j$

$n'_{jklm}$  คือ จำนวนสถานประกอบการตัวอย่างที่เจ้านับได้ทั้งสิ้น สำหรับสถานประกอบการที่มีคนทำงาน 1 – 10 คน กิจกรรม  $m$  หมู่ย่อย  $l$  หมู่ใหญ่  $k$  หมวดย่อย  $j$

### 2.3 การประมาณผลสำหรับสถานประกอบการที่มีจำนวนคนทำงาน 11 คนขึ้นไป

1) สูตรการประมาณค่ายอดรวมของลักษณะที่ต้องการศึกษา  $X$  สำหรับสถานประกอบการที่มีจำนวนคนทำงานตั้งแต่ 11 คนขึ้นไป ( $p = 3, 4, 5, \dots, 12$ ) หมวดย่อย  $j$  คือ

$$\hat{X}_{jp} = \sum_{k=1}^{75} \sum_{l=1}^{124} \sum_{m=1}^{309} \hat{X}_{jklmp} \dots\dots\dots (2)$$

โดยที่

$\hat{X}_{jklmp}$  คือ ค่าประมาณยอดรวมของลักษณะที่ต้องการศึกษา  $X$  สำหรับสถานประกอบการที่มีขนาดของสถานประกอบการ  $p$  กิจกรรม  $m$  หมู่ย่อย  $l$  หมู่ใหญ่  $k$  หมวดย่อย  $j$  ซึ่ง

$$\hat{X}_{jklmp} = \frac{N_{jklmp}}{N'_{jklmp}} \sum_{q=1}^{n_{jklmp}} X_{jklmpq}$$

$X_{jklmpq}$  คือ ค่าของลักษณะที่ต้องการศึกษา  $X$  ของสถานประกอบการตัวอย่าง  $q$  ขนาดของสถานประกอบการ  $p$  กิจกรรม  $m$  หมู่ย่อย  $l$  หมู่ใหญ่  $k$  หมวดย่อย  $j$

$N_{jklmp}$  คือ จำนวนสถานประกอบการทั้งสิ้น สำหรับสถานประกอบการที่มีขนาดของสถานประกอบการ  $p$  กิจกรรม  $m$  หมู่ย่อย  $l$  หมู่ใหญ่  $k$  หมวดย่อย  $j$

$N'_{jklmp}$  คือ จำนวนสถานประกอบการที่เจ้านับได้ทั้งสิ้น สำหรับสถานประกอบการที่มีขนาดของสถานประกอบการ  $p$  กิจกรรม  $m$  หมู่ย่อย  $l$  หมู่ใหญ่  $k$  หมวดย่อย  $j$

## 2.4 การประมาณค่าสัมประสิทธิ์ความแปรผันของค่าประมาณยอดรวม

1) สูตรการประมาณค่าความแปรปรวนของค่าประมาณยอดรวมของลักษณะที่ต้องการศึกษา

$X$  สำหรับสถานประกอบการที่มีจำนวนคนทำงาน 1 - 10 คนขึ้นไป หมวดย่อย  $j$  คือ

$$\hat{V}(\hat{X}'_{jklm}) = N_{jklm} (N_{jklm} - n_{jklm}) \frac{s_{jklm}^2}{n_{jklm}}$$

โดยที่

$$s_{jklm}^2 = \frac{1}{n_{jklm} - 1} \left[ \sum_{q=1}^{n_{jklm}} x_{jklmq}^2 - \frac{\left( \sum_{q=1}^{n_{jklm}} x_{jklmq} \right)^2}{n_{jklm}} \right]$$

2) สูตรการประมาณค่าสัมประสิทธิ์ความแปรผันของค่าประมาณยอดรวมของลักษณะที่

ต้องการศึกษา  $X$  สำหรับสถานประกอบการที่มีจำนวนคนทำงาน 1 - 10 คน หมวดย่อย  $j$  คือ

$$c.v.j = \frac{\sqrt{\sum_{k=1}^{75} \sum_{l=1}^{124} \sum_{m=1}^{309} \hat{V}(\hat{X}'_{jklm})}}{\sum_{k=1}^{75} \sum_{l=1}^{124} \sum_{m=1}^{309} \hat{X}'_{jklm}}$$

### 3. วิธีการเก็บรวบรวมข้อมูล

การเก็บรวบรวมข้อมูลใช้วิธีส่งเจ้าหน้าที่ ซึ่งเป็นข้าราชการและลูกจ้างของสำนักงานสถิติแห่งชาติออกไปทำการสัมภาษณ์เจ้าของผู้ประกอบการหรือผู้ที่ได้รับมอบหมายให้ตอบข้อมูลของสถานประกอบการธุรกิจซึ่งตกเป็นตัวอย่าง ในระหว่าง เดือน พฤษภาคม-สิงหาคม 2555

### 4. ความคลาดเคลื่อนของข้อมูล

ข้อมูลที่น่าเสนอไว้ในรายงานฉบับนี้ อาจจะมีคลาดเคลื่อนอยู่บ้างคลาดเคลื่อนดังกล่าวเป็นความคลาดเคลื่อนจากการเลือกตัวอย่าง (Sampling error) และความคลาดเคลื่อนที่เกิดจากสาเหตุอื่น (Non-Sampling error) เช่น ผู้ตอบไม่ให้ข้อมูลตามความเป็นจริง ข้อมูลในแบบสอบถามไม่ครบถ้วน การลงรหัสผิดพลาดหรือการบันทึกข้อมูลผิดพลาด เป็นต้น อย่างไรก็ตามสำนักงานสถิติแห่งชาติได้พยายามควบคุมให้ข้อมูลมีความคลาดเคลื่อนน้อยที่สุด จึงขอให้ผู้ใช้ข้อมูลใช้ข้อมูลด้วยความระมัดระวังตามสมควร

### 5. การปิดตัวเลข

ผลรวมของแต่ละจำนวนอาจไม่เท่ากับยอดรวมทั้งนี้เนื่องจากการปิดเศษ



ตาราง ค่า ค.ย. ของจำนวนคนทำงาน ลูกจ้าง ค่าตอบแทนแรงงาน รายได้จากการทำงาน และค่าใช้จ่ายขั้นกลาง จำแนกตามหมวดอุตสาหกรรม 1-10 คย  
 TABLE C.V. OF NUMBER OF PERSONS ENGAGED, EMPLOYEES, REMUNERATION, INCOME AND INTERMEDIATE CONSUMPTION BY DIVISION OF BUSINESS INDUSTRY FOR ESTABLISHMENTS WITH 1-10 PERSONS ENGAGED

รหัส Code	หมวดอุตสาหกรรม Division of business industry	คนทำงาน Number of persons engaged	ลูกจ้าง Employees	ค่าตอบแทนแรงงาน Remuneration	รายได้ Income	ค่าใช้จ่าย ขั้นกลาง Intermediate consumption
	<b>รวม</b>	<b>0.0396</b>	<b>0.1171</b>	<b>0.1235</b>	<b>0.0720</b>	<b>0.0818</b>
45	การขายส่งและการขายปลีก การซ่อมยานยนต์และจักรยานยนต์	0.0458	0.1175	0.1189	0.1733	0.2096
46	การขายส่ง (ยกเว้นยานยนต์และจักรยานยนต์)	0.0513	0.1040	0.1062	0.0914	0.1013
47	การขายปลีก (ยกเว้นยานยนต์และจักรยานยนต์)	0.0562	0.2207	0.1311	0.1007	0.1186
55	ที่พักแรม	0.1009	0.1726	0.1959	0.1119	0.1321
56	การบริการอาหารและเครื่องดื่ม	0.1411	0.2648	**	0.2743	0.2828
60	การจัดส่งรายการและการแพร่กระจายเสียง	0.0707	0.2485	0.2892	0.1678	0.1896
68	กิจกรรมอสังหาริมทรัพย์	0.1026	**	**	0.2029	0.1615
69	กิจกรรมทางกฎหมายและการบัญชี	0.1813	**	**	0.2477	0.2268
70	กิจกรรมของสำนักงานใหญ่และการบริการให้คำปรึกษาด้านการบริหารจัดการ	*	*	*	*	*
71	กิจกรรมด้านสถาปัตยกรรมและวิศวกรรม รวมถึงการทดสอบและการวิเคราะห์ทางเทคนิค	0.0829	0.1189	0.1631	0.1867	0.2172
73	การโฆษณาและการวิจัยตลาด	0.1220	0.2313	0.2476	0.2111	0.1905
74	กิจกรรมทางวิชาชีพ วิทยาศาสตร์ และเทคนิคอื่นๆ	0.0740	0.2670	0.2557	0.1055	0.0970
77	กิจกรรมการให้เช่า	0.0596	0.1634	0.2157	0.1117	0.0987
78	กิจกรรมการจ้างงาน	*	*	*	*	*
79	กิจกรรมของตัวแทนธุรกิจท่องเที่ยว การจัดตั้งเที่ยว การบริการสำรอง และกิจกรรมที่เกี่ยวข้อง	0.1401	0.2359	0.2555	0.1506	0.2778
80	การบริการรักษาความปลอดภัยและการสืบสวน	*	*	*	*	*
81	กิจกรรมการบริการสำหรับอาคารและภูมิทัศน์	0.1332	0.2735	0.2995	0.1665	0.2456
82	การบริการด้านการบริหารและสนับสนุนการดำเนินงานของสำนักงาน และกิจกรรมอื่นๆที่สนับสนุนทางธุรกิจ	0.0946	0.2854	0.2820	0.1987	0.2039
90	กิจกรรมการสร้างสรรคดีศิลปะและความบันเทิง	0.2049	**	**	0.1932	**
92	กิจกรรมการพนันและการเสี่ยงโชค	0.2366	-	-	0.1686	0.1732
93	กิจกรรมด้านการกีฬา ความบันเทิง และการนันทนาการ	0.0826	**	**	0.0998	0.1264
95	การซ่อมคอมพิวเตอร์และของใช้ส่วนบุคคลและของใช้ในครัวเรือน	0.0668	**	**	**	0.1546
96	กิจกรรมบริการส่วนบุคคลอื่นๆ	0.1590	**	**	0.1767	0.1455

หมายเหตุ :1. \* ไม่สามารถประมาณค่าได้

2. \*\* หมายถึง ค่า ค.ย. มีค่าสูง

Note : 1.\* means this value cannot be estimated

2.\*\* means this value is not acceptable

ที่มา : สำมะโนธุรกิจและอุตสาหกรรม พ.ศ. 2555 (ธุรกิจทางการค้าและธุรกิจทางการบริการ) จังหวัดลำพูน สำนักงานสถิติแห่งชาติ กระทรวงเทคโนโลยีสารสนเทศและการสื่อสาร

Source : The 2012 Business and Industrial Census (Trade and Services Industry) Lamphun Province, National Statistical Office, Ministry of Information and Communication Technology.

## ภาคผนวก ข คำนิยาม

### แนวคิดและคำนิยาม

#### 1. สถานประกอบการธุรกิจทางการค้าและธุรกิจทางการบริการ

หมายถึง สถานประกอบการที่ดำเนินกิจการหลักเกี่ยวกับการขายส่ง ขายปลีกสินค้า ขายอาหาร ที่เตรียมไว้สำหรับบริโภคและการอำนวยความสะดวกในเรื่องที่พักอาศัย รวมทั้งการดำเนินกิจการเกี่ยวกับการให้เช่า และการจัดการด้านอสังหาริมทรัพย์ บริการด้านธุรกิจและธุรกิจอื่น ๆ

#### 2. การจัดจำแนกประเภทธุรกิจ

การจัดทำสำมะโนธุรกิจและอุตสาหกรรม พ.ศ. 2555 ได้จัดจำแนกสถานประกอบการ ที่ดำเนินกิจการเกี่ยวกับธุรกิจทางการค้าและธุรกิจทางการบริการ ตามการจัดประเภทมาตรฐานอุตสาหกรรมประเทศไทยปี 2552 (Thailand Standard Industrial Classification: TSIC 2009) ซึ่งสถานประกอบการธุรกิจจัดอยู่ในประเภท G, I, J, L, M, N, R และ S

#### โครงสร้างรหัสประเภทธุรกิจ เป็นดังนี้

**หมวดใหญ่** ได้แก่ กลุ่มอุตสาหกรรมที่ใหญ่ที่สุดซึ่งจัดประเภทอุตสาหกรรมที่มีลักษณะที่คล้ายกันเข้าไว้ในกลุ่มเดียวกันใช้แทนด้วยตัวอักษรภาษาอังกฤษ คือ หมวดใหญ่ G, I, J, L, M, N, R และ S ดังนี้

หมวดใหญ่ G : การขายส่ง และการขายปลีก การซ่อมยานยนต์และจักรยายนต์ (เฉพาะรหัส 45101-47991 ไม่รวมหมู่ใหญ่ 478 แผงลอย และกิจกรรม 47999 เร่ขายสินค้า)

หมวดใหญ่ I : ที่พักแรม และบริการด้านอาหาร (ไม่รวมกิจกรรม 56102 56103 56303 และ 56304)

หมวดใหญ่ J : ข้อมูลข่าวสารและการสื่อสาร (เฉพาะหมวดย่อย 59 60 62 และ 63)

หมวดใหญ่ L : กิจกรรมอสังหาริมทรัพย์ (เฉพาะรหัส 68101-68202)

หมวดใหญ่ M : กิจกรรมทางวิชาชีพ วิทยาศาสตร์ และเทคนิค (เฉพาะรหัส 69100-74909)

หมวดใหญ่ N : กิจกรรมการบริหาร และการบริการสนับสนุน (เฉพาะรหัส 77101-82990)

หมวดใหญ่ R : ศิลปะ ความบันเทิง และนันทนาการ (เฉพาะหมวดย่อย 90 92 และ 93)

หมวดใหญ่ S : กิจกรรมบริการด้านอื่น ๆ (เฉพาะรหัส 95110-96309)

**หมวดย่อย** ได้แก่ กลุ่มอุตสาหกรรมซึ่งแบ่งเป็นกลุ่มย่อยจากหมวดใหญ่ ใช้แทนด้วยเลขรหัส 2 ตัวแรก คือ ตั้งแต่รหัส 45-47 55-56 59-60 62-63 68 69-74 77-82 90 92-93 95-96 รวม 27 หมวดย่อย

**หมู่ใหญ่** ได้แก่ กลุ่มอุตสาหกรรมซึ่งแบ่งเป็นกลุ่มย่อยจากหมวดย่อย ใช้แทนด้วยเลขรหัส 3 ตัวแรก คือ ตั้งแต่รหัส 451-454 461-469 471-479 551-559 561-563 591-592 601-602 620-639 681-682 691-692 701-702 711-749 771-799 801-803 811-829 900 920-932 951-952 961-963 รวม 75 หมู่ใหญ่

**หมู่ย่อย** ได้แก่ กลุ่มอุตสาหกรรมซึ่งแบ่งเป็นกลุ่มย่อยจากหมู่ใหญ่ ใช้แทนด้วยเลขรหัส 4 ตัวแรก คือตั้งแต่รหัส 4510-4540 4610-4690 4711-4799 5510-5590 5610-5630 5911-5920 6010-6020 6201-6399 6810-6820 6910-6920 7010-7020 7110-7490 7710-7990 8010-8030 8110-8299 9000 9200-9329 รวม 124 หมู่ย่อย

**กิจกรรม** ได้แก่ กลุ่มอุตสาหกรรมที่ย่อยที่สุดที่มีลักษณะคล้ายกัน ใช้แทนด้วยเลขรหัส 5 ตัว คือตั้งแต่รหัส 45101-45405 46101-46900 47111-47749 47911-47991 55101 55102 55103 55109 55200 55901 55909 56101 56210-56302 59111-59203 60101-60203 62011-63990 68101-68202 69100-74909 77101-82990 90001-90002 92001-93299 95110-96309 รวม 309 กิจกรรม

**2.1 หมวดย่อย 45 การขายส่งและการขายปลีก การซ่อมแซมยานยนต์และรถจักรยานยนต์**  
ในหมวดย่อยนี้ ได้แก่

การดำเนินกิจกรรมทั้งหมด (ยกเว้นการผลิตและการให้เช่า) ที่เกี่ยวข้องกับยานยนต์และจักรยานยนต์ รวมถึงรถบรรทุก เช่น การขายส่ง และขายปลีกยานยนต์ รถจักรยานยนต์ทั้งใหม่และที่ใช้แล้ว รวมทั้งการบำรุงรักษาและการซ่อมแซม การขายอะไหล่ และชิ้นส่วนอุปกรณ์สำหรับยานยนต์และจักรยานยนต์ รวมทั้งการดำเนินกิจการที่เกี่ยวข้องกับตัวแทนขายส่งหรือขายปลีกยานยนต์ รวมถึงการล้างการขัดเงายานยนต์ อยู่ซ่อมรถยนต์ ฯลฯ

**2.2 หมวดย่อย 46 การขายส่ง** ในหมวดย่อยนี้ ได้แก่

การขายส่งที่ดำเนินงานด้วยตนเองหรือทำโดยได้รับค่าตอบแทนหรือตามสัญญาจ้าง (การขายเพื่อค่าคอมมิชชั่น/ค่านายหน้า) ซึ่งเกี่ยวกับการขายส่งภายในประเทศและระหว่างประเทศ (นำเข้า/ส่งออก)

การขายส่ง คือ การขายต่อ (การขายสินค้าที่ไม่มีเปลี่ยนแปลงสภาพสินค้า) สินค้าใหม่และที่ใช้แล้วให้แก่ผู้ขายปลีก หรือการค้าแบบธุรกิจสู่ธุรกิจ เช่น ขายให้กับผู้ใช้ในงานอุตสาหกรรม พาณิชยกรรมสถาบัน หรือผู้ใช้งานในวิชาชีพ หรือขายต่อให้กับผู้ขายส่งรายอื่น ๆ หรือบุคคล/บริษัทที่ทำหน้าที่ตัวแทนหรือนายหน้า ซื้อขายสินค้า ประเภทของธุรกิจที่สำคัญ ได้แก่ พ่อค้าขายส่ง คือ ผู้ขายส่งที่ดำเนินกิจการซื้อและขายสินค้าของตนเอง เช่น พ่อค้าขายส่ง ผู้แทนจำหน่ายสินค้าอุตสาหกรรมผู้ส่งสินค้าออก ผู้นำเข้าสินค้า และการรวมกลุ่มสหกรณ์เพื่อซื้อสินค้า สาขาและสำนักงานขาย (ไม่ใช่ร้านค้าปลีก) ซึ่งมีหน่วยผลิตหรือ เหมืองแร่ (ที่แยกตัวออกมาต่างหาก) เป็นผู้ควบคุมดูแลโดยมีวัตถุประสงค์เพื่อการจำหน่ายสินค้า และแทบจะไม่เคยส่งสินค้าเพื่อให้โรงงาน หรือแหล่งผลิตส่งสินค้าให้โดยตรง ทั้งนี้รวมถึงนายหน้าซื้อขายสินค้า การขายเพื่อนายหน้าและตัวแทนจำหน่าย และกลุ่มผู้ประกอบการ ผู้ซื้อและกลุ่มสหกรณ์ซึ่งดำเนินการเกี่ยวกับการจำหน่ายผลิตภัณฑ์เกษตรออกสู่ตลาด ผู้ขายส่งมักทำการรวบรวมสินค้าในปริมาณมากมาคัดแยกขนาดและคัดคุณภาพสินค้า นำสินค้ามาจัดแบ่งและทำการบรรจุหีบห่อใหม่เพื่อจำหน่ายต่อ เช่น ร้านขายยาที่ดำเนินกิจกรรมเก็บสินค้าแช่เย็น จัดส่ง และจัดวางสินค้า ทำการส่งเสริมการขายให้แก่ลูกค้าและออกแบบฉลาก

**2.3 หมวดย่อย 47 การขายปลีก** (ไม่รวม หมู่ใหญ่ 478 แผงลอยและกิจกรรม 47999 เรขายสินค้า)  
ในหมวดย่อยนี้ ได้แก่

การนำสินค้าใหม่และสินค้าใช้แล้วมาขายต่อให้แก่ประชาชนทั่วไป (สินค้าที่นำมาขายไม่มีการเปลี่ยนแปลงสภาพ) เพื่อการบริโภคหรือใช้ประโยชน์ส่วนบุคคลหรือครัวเรือน โดยขายสินค้าผ่านทางช่องทางการจำหน่ายต่าง ๆ เช่น ร้านค้า ห้างสรรพสินค้า การส่งสินค้าทางไปรษณีย์ สหกรณ์ผู้บริโภค ฯลฯ

## 2.4 หมวดย่อย 55 ที่พักแรม ในหมวดย่อยนี้ ได้แก่

การให้บริการที่พักระยะสั้นแก่นักเดินทางและนักท่องเที่ยว รวมถึงการบริการที่พักระยะยาว สำหรับนักเรียน/นักศึกษา พนักงาน และบุคคลอื่นที่คล้ายกัน ซึ่งบางแห่งอาจให้บริการเฉพาะที่พักขณะที่บางแห่งให้บริการทั้งที่พัก อาหาร และ/หรือสิ่งอำนวยความสะดวกเพื่อการนันทนาการ เช่น โรงแรม โมเต็ล หอพัก ห้องพักภายในบ้าน เกสต์เฮาส์ที่พักแรมเยาวชนที่พักชั่วคราว เป็นต้น

## 2.5 หมวดย่อย 56 การบริการอาหาร (ไม่รวมกิจกรรม 56102 56103 56303 และ 56304) ในหมวดย่อยนี้ ได้แก่

กิจกรรมการขายอาหารและเครื่องดื่มที่จัดเตรียมไว้พร้อมที่จะบริโภคได้ทันทีไม่ว่าจะเป็นร้านอาหารทั่วไป ร้านอาหารแบบบริการตนเอง หรือร้านอาหารแบบนำไปบริโภคนอกสถานที่ไม่ว่าจะมีที่ตั้งถาวรหรือชั่วคราว มีที่นั่งหรือไม่มีที่นั่งก็ตาม สิ่งสำคัญของกิจกรรมในหมวดย่อยนี้คือ อาหารหรือเครื่องดื่มนั้นต้องทำการจัดเตรียมไว้เพื่อให้พร้อมที่จะบริโภคได้ทันที

โดยที่อาหารและเครื่องดื่มพร้อมบริโภคได้ทันที หมายถึง อาหารที่เมื่อลูกค้าได้รับไปแล้วสามารถบริโภคได้ทันที โดยไม่ต้องทำอะไรเพิ่มเพื่อให้อาหารนั้นบริโภคได้ และผู้ขายอาหารมีการดำเนินกิจกรรมอย่างใดอย่างหนึ่งต่อไปนี้ ณ สถานที่ขาย

1. มีการอุ่นหรือปรุงอาหาร/เครื่องดื่มด้วยความร้อนให้กับลูกค้าเพื่อนำไปบริโภคได้ทันทีโดยที่ลูกค้าที่ซื้อไปรับประทานไม่ต้องให้ร้อนหรืออุ่นอีก
2. มีการนำส่วนผสมอาหารตั้งแต่ 1 อย่างขึ้นไปมาผสมกันเพื่อให้เป็นอาหาร/เครื่องดื่ม
3. ผู้ขายได้จัดเตรียมอุปกรณ์การกินอาหาร/เครื่องดื่มใส่ให้ (เช่น ถาดบรรจุ จาน มีด ช้อน ส้อม แก้ว ถ้วย หลอด) เพื่อให้ผู้ซื้อสามารถบริโภคได้ทันที
4. มีสิ่งอำนวยความสะดวก (เช่น โต๊ะ เก้าอี้ ม้านั่ง ชุ้ม เคาน์เตอร์ หรือสิ่งอำนวยความสะดวกอื่น ๆ) สำหรับให้ลูกค้าสามารถบริโภคอาหารได้ ณ สถานที่ขายหรือตั้งอยู่บริเวณใกล้เคียงกับสถานที่ขายอาหาร/เครื่องดื่ม

## 2.6 หมวดย่อย 59 การผลิตภาพยนตร์ วิดีทัศน์ และรายการโทรทัศน์ การบันทึกเสียงลงบนสื่อและการจัดพิมพ์ จำหน่ายหรือเผยแพร่ดนตรี ในหมวดย่อยนี้ได้แก่

กิจกรรมการผลิตภาพยนตร์ทั้งที่ฉายและไม่ได้ฉายในโรงภาพยนตร์ ไม่ว่าจะบันทึกลงบนแผ่นฟิล์ม เทปวีดิทัศน์ หรือดิสก์ เพื่อที่จะนำไปฉายในโรงภาพยนตร์หรือเพื่อออกอากาศทางโทรทัศน์ กิจกรรมสนับสนุน เช่น การลำดับภาพยนตร์ การตัดต่อภาพยนตร์ การพากย์ภาพยนตร์ ฯลฯ การเผยแพร่/จำหน่ายภาพยนตร์ให้แก่อุตสาหกรรมอื่น ๆ การฉายภาพยนตร์ รวมถึงการซื้อและขายสิทธิ์การเผยแพร่/จำหน่ายภาพยนตร์ นอกจากนี้ยังรวมถึง กิจกรรมบันทึกเสียงลงสื่อ เช่น การผลิตสื่อบันทึกเสียง ต้นฉบับ การวางจำหน่ายการส่งเสริมและเผยแพร่ การจัดพิมพ์จำหน่ายหรือเผยแพร่ดนตรี รวมถึงกิจกรรมบริการบันทึกเสียงในห้องบันทึกเสียงหรือสถานที่อื่น ๆ

## 2.7 หมวดย่อย 60 การจัดผังรายการและการแพร่ภาพกระจายเสียง ในหมวดย่อยนี้ ได้แก่

กิจกรรมการสร้างสรรค์เนื้อหาและการได้มาของสิทธิ์ในการเผยแพร่และการแพร่ภาพกระจายเสียงทางวิทยุ โทรทัศน์ออกอากาศและการจัดผังรายการทางวิทยุและโทรทัศน์ ตามรายการบันเทิง รายการข่าว รายการสนทนา และที่คล้ายกัน การแพร่ภาพกระจายเสียงข้อมูลร่วมกันทั้งทางวิทยุหรือโทรทัศน์ผ่านทางเทคโนโลยีต่างๆ เช่น ทางอากาศ ทางดาวเทียม ทางเครือข่ายเคเบิล หรือทางอินเทอร์เน็ต รวมถึงการผลิตรายการ (ที่มีรูปแบบรายการที่ค่อนข้างจำกัด เช่น รายการข่าว รายการกีฬา รายการเพื่อการศึกษา หรือรายการสำหรับเด็ก) เพื่อให้บุคคลที่สามนำรายการดังกล่าวไปแพร่ภาพกระจายเสียงให้แก่ลูกค้า เฉพาะกลุ่ม ซึ่งเป็นผู้บอกรับเป็นสมาชิกหรือเสียค่าธรรมเนียมเข้าชม

## 2.8 หมวดย่อย 62 การจัดทำโปรแกรมคอมพิวเตอร์ การให้คำปรึกษาเกี่ยวกับคอมพิวเตอร์ และกิจกรรมที่เกี่ยวข้อง ในหมวดย่อยนี้ ได้แก่

กิจกรรมการบริการความรู้ความชำนาญทางด้านเทคโนโลยีสารสนเทศ เช่น การเขียน การแก้ไข การทดสอบ การให้ความช่วยเหลือและแก้ไขปัญหาทางด้านซอฟต์แวร์ การวางแผนและการออกแบบระบบคอมพิวเตอร์ ซึ่งประกอบด้วยส่วนของฮาร์ดแวร์ ซอฟต์แวร์ และเทคโนโลยีการสื่อสาร รวมเข้าด้วยกัน การจัดการ และดำเนินการเกี่ยวกับระบบคอมพิวเตอร์ ณ สถานที่ของลูกค้า และ/หรือ สิ่งอำนวยความสะดวก ในการประมวลผลข้อมูล และกิจกรรมด้านวิชาชีพและเทคนิคทางด้านคอมพิวเตอร์อื่นๆ

## 2.9 หมวดย่อย 63 การบริการสารสนเทศ ในหมวดย่อยนี้ ได้แก่

กิจกรรมเว็บทำ กิจกรรมการประมวลผลข้อมูล การจัดการและการให้เข้าพื้นที่บนเครื่องแม่ข่าย (web hosting) รวมถึงกิจกรรมอื่น ๆ ที่มีวัตถุประสงค์เพื่อการบริการข้อมูลเป็นหลัก

## 2.10 หมวดย่อย 68 กิจกรรมอสังหาริมทรัพย์ ในหมวดย่อยนี้ ได้แก่

การซื้อหรือ การขายอสังหาริมทรัพย์ การให้เช่าอสังหาริมทรัพย์ การบริการอสังหาริมทรัพย์ อื่น ๆ ที่เป็นของตนเองหรือเช่าจากผู้อื่น ที่ดำเนินการโดยหน่วยงานรัฐและเอกชน เช่น การประเมินราคาอสังหาริมทรัพย์ หรือทำหน้าที่เป็นผู้จัดการดูแลผลประโยชน์ของคู่สัญญา (escrow agent) ด้านอสังหาริมทรัพย์ อาจดำเนินการโดยมีอสังหาริมทรัพย์เป็นของตนเองหรือเช่าจากผู้อื่นก็ได้ และอาจดำเนินการโดยได้รับค่าตอบแทนหรือสัญญาจ้าง รวมถึงการพัฒนาโครงการก่อสร้างของตนเองเพื่อให้เข้าพื้นที่

## 2.11 หมวดย่อย 69 กิจกรรมทางกฎหมายและการบัญชี ในหมวดย่อยนี้ ได้แก่

การเป็นตัวแทนทางกฎหมายในการพิทักษ์สิทธิประโยชน์ของคนกลุ่มหนึ่งซึ่งขัดแย้งกับอีกกลุ่มหนึ่ง โดยไม่คำนึงว่าผ่านการพิจารณาของศาลหรือองค์กรทางกฎหมายอื่น ๆ หรือภายใต้การควบคุมของบุคคลซึ่งเป็นสมาชิกของเนติบัณฑิตยสภาหรือไม่ เช่น การให้คำปรึกษาและการเป็นตัวแทนในคดีแพ่ง คดีอาญาหรือข้อพิพาทด้านแรงงาน รวมถึงการเตรียมเอกสารทางกฎหมาย เช่น ใบสำคัญก่อตั้งบริษัท สัญญาก่อตั้ง ห้างหุ้นส่วน หรือเอกสารที่คล้ายกันที่เกี่ยวข้องกับการก่อตั้งบริษัท สิทธิบัตรและลิขสิทธิ์ การเตรียมสัญญา พันัยกรรม ทรานซาร์ ฯลฯ รวมถึงการบริการด้านการบัญชี เช่น การตรวจสอบบัญชี การเตรียมงบการเงิน และการทำบัญชี

## 2.12 หมวดย่อย 70 กิจกรรมของสำนักงานใหญ่และการบริการให้คำปรึกษาด้านการบริหารจัดการ ในหมวดย่อยนี้ ได้แก่

การให้คำปรึกษาและให้ความช่วยเหลือแก่ธุรกิจและองค์กรอื่น ๆ ทางด้านการบริหารจัดการ เช่น การวางแผนกลยุทธ์และองค์กร การวางแผนทางการเงินและการจัดทำงบประมาณเป้าหมาย และนโยบายทางการตลาด การกำหนดนโยบายภารกิจ แผนงานด้านทรัพยากรมนุษย์ การจัดทำตารางการผลิต และจัดทำแผนควบคุมรวมถึงการควบคุมดูแลและบริหารจัดการหน่วยอื่น ๆ ของบริษัท หรือวิสาหกิจเดียวกัน ได้แก่ กิจกรรมของสำนักงานใหญ่ สำนักงานบริหารส่วนกลาง สำนักงานบริหารจัดการประจำภูมิภาค/ท้องถิ่น สำนักงานบริหารจัดการบริษัทในเครือ/บริษัทย่อย/สำนักงานสาขา

## 2.13 หมวดย่อย 71 กิจกรรมด้านสถาปัตยกรรมและวิศวกรรม รวมถึงการทดสอบและการวิเคราะห์ทางเทคนิค ในหมวดย่อยนี้ ได้แก่

การบริการด้านสถาปัตยกรรม วิศวกรรม การจัดทำแบบแปลน การตรวจสอบอาคาร การสำรวจ และการทำแผนที่ รวมถึงการบริการทดสอบทางกายภาพ ทางเคมี และการทดสอบเพื่อการวิเคราะห์ด้านอื่น ๆ

## 2.14 หมวดย่อย 72 การวิจัยและพัฒนาเชิงวิทยาศาสตร์ ในหมวดย่อยนี้ ได้แก่

กิจกรรมการวิจัยและการพัฒนา ซึ่งแบ่งออกเป็น 3 ประเภท

1) การวิจัยพื้นฐาน เป็นการศึกษาค้นคว้าในเชิงทฤษฎีหรือเชิงทดลอง เพื่อหาความรู้ใหม่ ๆ เกี่ยวกับปรากฏการณ์และข้อเท็จจริงที่สามารถสังเกตได้ โดยไม่มีจุดมุ่งหมายที่จะนำผลการวิจัยไปใช้ในทางปฏิบัติ

2) การวิจัยประยุกต์ เป็นการศึกษาค้นคว้าเพื่อหาความรู้ใหม่ ๆ โดยมีวัตถุประสงค์หรือจุดมุ่งหมายเบื้องต้นที่จะนำผลการวิจัยไปใช้ประโยชน์ในทางปฏิบัติ

3) การทดลองเชิงพัฒนา เป็นการศึกษาย่างมีระบบ โดยนำความรู้ที่มีอยู่แล้วจากการวิจัยและหรือประสบการณ์ในการปฏิบัติงาน เพื่อประดิษฐ์สิ่งใหม่ ผลิตผลและเครื่องมือใหม่ ๆ เพื่อสร้างกระบวนการ ระบบ และบริการใหม่ ๆ ขึ้นเพื่อปรับปรุงสิ่งที่ประดิษฐ์หรือก่อตั้งขึ้นแล้วให้ดีขึ้น

## 2.15 หมวดย่อย 73 การโฆษณาและการวิจัยตลาด ในหมวดย่อยนี้ ได้แก่

การสร้างสรรคงานโฆษณาและการกำหนดรูปแบบงานโฆษณาในนิตยสาร หนังสือ วิทยุ โทรทัศน์ หรือสื่อโฆษณาอื่น ๆ รวมถึงการออกแบบโครงสร้างและสถานที่จัดแสดงโฆษณา

## 2.16 หมวดย่อย 74 กิจกรรมทางวิชาชีพ วิทยาศาสตร์ และเทคนิคอื่น ๆ ในหมวดย่อยนี้ ได้แก่

การให้บริการด้านวิชาชีพ วิทยาศาสตร์ และเทคนิค อื่น ๆ เช่นการตกแต่งภายในการออกแบบผลิตภัณฑ์ทางอุตสาหกรรม การออกแบบแฟชั่นที่เกี่ยวข้องกับสิ่งทอ เครื่องแต่งกาย รองเท้า เครื่องเพชรพลอยและรูปพรรณ เพอร์นิเจอร์ และสินค้าแฟชั่นอื่น ๆ การออกแบบบรรจุภัณฑ์ รวมถึงกิจกรรมการถ่ายภาพ การดำเนินงานเกี่ยวกับฟิล์ม การแปลเอกสารและการดำเนินการของกลุ่ม การบริการให้คำปรึกษาด้านสิ่งแวดล้อม ฯลฯ

## 2.17 หมวดย่อย 77 กิจกรรมการให้เช่า ในหมวดย่อยนี้แบ่งเป็น 4 หมู่ใหญ่ ได้แก่

1) การให้เช่ายานยนต์ ได้แก่ การให้เช่ายานยนต์ชนิดนั่งส่วนบุคคล รถกระบะ รถตู้ รถขนาดเล็กที่คล้ายกันโดยไม่มีผู้ควบคุม และรวมทั้งการให้เช่ารถยนต์ชนิดรถบรรทุกและยานยนต์หนักอื่น ๆ เช่น รถบรรทุก รถพ่วง รถกึ่งพ่วง รถบัส เป็นต้น

2) การให้เช่าอุปกรณ์เพื่อการกีฬาและนันทนาการ และของใช้ส่วนบุคคลและของใช้ในครัวเรือน ได้แก่ การให้เช่าเรือที่ศนาจร เรือใบ เจ็ตสกี รถจักรยาน เก้าอี้และร่มชายหาด การให้เช่าวิดีโอเทป แผ่นเสียง ซีดี ดีวีดี ดิสก์เกม วีดีโอเกม การให้เช่าหนังสือทุกประเภท เช่น วารสาร นิตยสาร นิยาย เป็นต้น

3) การให้เช่าเครื่องจักรและอุปกรณ์อื่นๆ ที่ใช้เพื่อดำเนินการทางธุรกิจ รวมถึงเครื่องอุปกรณ์การขนส่งอื่น ๆ โดยไม่มีผู้ควบคุม ได้แก่ การให้เช่ารถจักรยานยนต์ รถคาราวาน รถที่ใช้สำหรับพักผ่อน เครื่องบิน บอลลูนอากาศร้อน รถแทรกเตอร์ที่ใช้ในการเกษตร คอมพิวเตอร์และอุปกรณ์ต่อพ่วง เครื่องพิมพ์ดีด เพอร์นิเจอร์สำนักงาน เป็นต้น

4) สัญญาเช่าดำเนินงานผลิตภัณฑ์ที่มีทรัพย์สินทางปัญญาหรือผลิตภัณฑ์ที่คล้ายกัน ได้แก่ สิทธิบัตร เครื่องหมายการค้าหรือเครื่องหมายการบริการ ตราสินค้า สัญญาแฟรนไชส์ เป็นต้น

## 2.18 หมวดย่อย 78 กิจกรรมการจ้างงาน ในหมวดย่อยนี้ ได้แก่

กิจกรรมการรวบรวมรายการตำแหน่งงานว่างและทำการพิจารณาหรือวางตัวผู้สมัครเพื่อจ้างงาน (โดยบุคคลที่ถูกพิจารณาหรือวางตัวนั้นไม่ได้เป็นลูกจ้างของบริษัทจัดหางาน) และเป็นการจัดหาคนงานเพื่อเสริมกำลังแรงงานให้กับธุรกิจของลูกค้า โดยกำหนดช่วงเวลาของการจ้างงานไว้ล่วงหน้า รวมถึงกิจกรรมการจัดการและบริหารจัดการทรัพยากรบุคคลให้กับผู้อื่นโดยได้รับค่าตอบแทนหรือตามสัญญาจ้าง กิจกรรมการสรรหาและบรรจุบุคลากรระดับผู้บริหาร และกิจกรรมการเป็นตัวแทนคัดเลือกนักแสดง

**2.19 หมวดย่อย 79 กิจกรรมของตัวแทนธุรกิจท่องเที่ยว การจัดทำเที่ยว การบริการสำรอง และกิจกรรมที่เกี่ยวข้อง** ในหมวดย่อยนี้ ได้แก่

กิจกรรมการขายบริการด้านการท่องเที่ยว การนำเที่ยว การเดินทาง และที่พักแรมให้กับลูกค้าที่เป็นประชาชนทั่วไปและลูกค้าในเชิงพาณิชย์ และกิจกรรมการจัดนำเที่ยวที่ขายผ่านตัวแทนธุรกิจท่องเที่ยวหรือผู้จัดนำเที่ยวเป็นผู้ขายเองโดยตรง เช่น ผู้จัดนำเที่ยว และบริการที่เกี่ยวข้องกับการท่องเที่ยวอื่น ๆ รวมถึงบริการสำรองต่าง ๆ กิจกรรมของมัคคุเทศก์และกิจกรรมการส่งเสริมการท่องเที่ยว

**2.20 หมวดย่อย 80 การบริการรักษาความปลอดภัยและการสืบสวน** ในหมวดย่อยนี้ ได้แก่

การบริการที่เกี่ยวข้องกับการรักษาความปลอดภัย เช่น บริการสืบสวนและนักสืบ บริการยามและสายตรวจ การเก็บและจัดส่งเงิน หรือของมีค่าอื่น ๆ โดยมีบุคลากรและเครื่องอุปกรณ์เพื่อรักษาทรัพย์สินในขณะขนส่ง การดำเนินการเกี่ยวกับระบบสัญญาณรักษาความปลอดภัยทางอิเล็กทรอนิกส์ที่เน้นเฉพาะที่มีการเฝ้าติดตามและสังเกตการณ์ทางไกลได้ เช่น สัญญาณกันขโมยและสัญญาณแจ้งอัคคีภัย ซึ่งโดยส่วนใหญ่ มักดำเนินการรวมอยู่กับกิจกรรมการขาย ติดตั้งและซ่อม

**2.21 หมวดย่อย 81 กิจกรรมการบริการสำหรับอาคารและภูมิทัศน์** ในหมวดย่อยนี้ ได้แก่

การบริการสนับสนุนทั่วไป เช่น การทำความสะอาดภายในและภายนอกอาคารทุกประเภท การทำความสะอาดเครื่องจักรอุตสาหกรรม การทำความสะอาดรถไฟ รถโดยสาร เครื่องบิน ฯลฯ การทำความสะอาดอาคารหรือเรือบรรทุกน้ำมันหรือของเหลวอื่นๆ กิจกรรมการฆ่าเชื้อและการกำจัดแมลง หนู และสิ่งรบกวนอื่นๆ ในอาคาร การจัดหาบริการดูแลและบำรุงรักษาภูมิทัศน์ ตลอดจนการให้บริการดังกล่าวไปพร้อมกับการออกแบบภูมิทัศน์และ/หรือการก่อสร้าง

**2.22 หมวดย่อย 82 การบริการด้านการบริหารและสนับสนุนการดำเนินงานของสำนักงาน และกิจกรรมอื่น ๆ ที่สนับสนุนทางธุรกิจ** ในหมวดย่อยนี้ ได้แก่

การบริการด้านการบริหารสำนักงานประจำวัน เช่น การวางแผนทางการเงิน การเรียกเก็บเงินและทำบันทึกรายการ งานบุคลากร การจัดส่งสินค้า และระบบโลจิสติกส์ ที่ให้บริการกับผู้อื่นโดยได้รับค่าตอบแทนหรือตามสัญญาจ้าง รวมถึงการบริการกิจกรรมสนับสนุนการดำเนินธุรกิจประจำวันให้กับผู้อื่นโดยได้รับค่าตอบแทนหรือตามสัญญาจ้าง เช่น การถ่ายเอกสาร ทำพิมพ์เขียว โรเนียว อัดสำเนา การบริการทำสำเนาอื่นๆ การเตรียมเอกสารและกิจกรรมเฉพาะด้านอื่นๆ ที่สนับสนุนการดำเนินงานสำนักงาน กิจกรรมศูนย์บริการทางโทรศัพท์ (call center) สำหรับรองรับบริการโทรเข้าของลูกค้า การจัดประชุมและการแสดงสินค้า เป็นต้น

**2.23 หมวดย่อย 90 กิจกรรมการสร้างสรรคศิลปะความบันเทิง** ในหมวดย่อยนี้ ได้แก่

กิจกรรมการสร้างสรรคศิลปะ เช่น นักประพันธ์เพลง จิตรกร ช่างปั้น ช่างแกะสลัก ช่างทำพิมพ์ นักเขียน /นักหนังสือพิมพ์อิสระทุกสาขา การแสดงละครเวที คอนเสิร์ต เป็นต้น

**2.24 หมวดย่อย 92 กิจกรรมการพนันและการเสี่ยงโชค** ในหมวดย่อยนี้ ได้แก่

การดำเนินงานเกี่ยวกับสิ่งอำนวยความสะดวกสำหรับการเสี่ยงโชค เช่น การขายลอตเตอรี่/สลากกินแบ่งทุกประเภท เป็นต้น

## 2.25 หมวดย่อย 93 กิจกรรมด้านการกีฬา ความบันเทิง และการนันทนาการ ในหมวดย่อยนี้ ได้แก่

กิจกรรมด้านการนันทนาการ ความบันเทิง และการกีฬา เช่น สนามฟุตบอล สนามเทนนิส สระว่ายน้ำ ศูนย์ฟิตเนส ฯลฯ

## 2.26 หมวดย่อย 95 การซ่อมคอมพิวเตอร์และของใช้ส่วนบุคคลและของใช้ในครัวเรือน ในหมวดย่อยนี้ ได้แก่

การซ่อมและบำรุงรักษาคอมพิวเตอร์และอุปกรณ์ต่อพ่วง เช่น คอมพิวเตอร์ชนิดตั้งโต๊ะ คอมพิวเตอร์แล็ปท็อป คอมพิวเตอร์ลูกข่าย อุปกรณ์จัดเก็บข้อมูล และเครื่องพิมพ์ รวมถึงการซ่อมอุปกรณ์คมนาคม (เช่น เครื่องโทรสาร วิทยุสื่อสารแบบสองทาง) เครื่องใช้อิเล็กทรอนิกส์ในครัวเรือน (เช่น วิทยุและโทรทัศน์) เครื่องอุปกรณ์ที่ใช้ในบ้านและในสวน (เช่น เครื่องตัดหญ้าและเครื่องเป่าลม) รองเท้าและเครื่องหนัง เฟอร์นิเจอร์และของตกแต่งบ้าน เสื้อผ้าและอุปกรณ์ตกแต่งเสื้อผ้า อุปกรณ์กีฬา เครื่องดนตรี สิ่งของที่ใช้ในงานอดิเรก และของใช้ส่วนบุคคลและของใช้ในครัวเรือนอื่น ๆ

## 2.27 หมวดย่อย 96 กิจกรรมการบริการส่วนบุคคลอื่นๆ ในหมวดย่อยนี้ ได้แก่

กิจกรรมการบริการส่วนบุคคลอื่น ๆ เช่น การบริการซักรีด และซักแห้ง ผลิตภัณฑ์สิ่งทอและขนสัตว์ การแต่งผม และการเสริมสวยอื่น ๆ การทำศพ และกิจกรรมที่เกี่ยวข้อง เป็นต้น

### 3. รูปแบบการจัดตั้งตามกฎหมาย

1) ส่วนบุคคล หรือห้างหุ้นส่วนที่ไม่เป็นนิติบุคคล หมายถึง สถานประกอบการที่มีเจ้าของ เป็นบุคคลธรรมดา คนเดียวหรือหลายคนรวมกัน และให้หมายรวมถึงห้างหุ้นส่วนสามัญที่ไม่จดทะเบียนเป็นนิติบุคคลด้วย

2) ห้างหุ้นส่วนสามัญนิติบุคคล หรือห้างหุ้นส่วนจำกัด หมายถึง สถานประกอบการ ที่จัดตั้งขึ้นโดยคณะบุคคลตั้งแต่ 2 คนขึ้นไป รวมทุนกันเพื่อประกอบธุรกิจและรับผิดชอบร่วมกัน โดยการจดทะเบียนตามกฎหมาย

#### 3) บริษัทจำกัด บริษัทจำกัด (มหาชน)

- *บริษัทจำกัด* หมายถึง สถานประกอบการที่จัดตั้งโดยผู้ริเริ่มคณะหนึ่งและได้ จดทะเบียนถูกต้องตามกฎหมาย โดยต้องมีผู้ริเริ่มก่อตั้ง ตั้งแต่ 7 คนขึ้นไป

- *บริษัทจำกัด (มหาชน)* หมายถึง สถานประกอบการที่จัดตั้งขึ้นโดยการจดทะเบียนจัดตั้งบริษัท การควบบริษัท หรือการแปรสภาพบริษัท และมีวัตถุประสงค์ที่จะเสนอขายหุ้นต่อประชาชน โดยมีผู้ริเริ่มก่อตั้งตั้งแต่ 15 คนขึ้นไป

4) ส่วนราชการหรือรัฐวิสาหกิจ หมายถึง สถานประกอบการที่รัฐบาลเป็นเจ้าของหรือมีทุนอยู่ด้วย ไม่น้อยกว่าร้อยละ 50 ของทุนทั้งหมด

5) สหกรณ์ หมายถึง สถานประกอบการที่จัดตั้งขึ้นในรูปของสหกรณ์ และจดทะเบียนถูกต้องตามกฎหมายว่าด้วยสหกรณ์ โดยมีคณะผู้ก่อตั้งไม่น้อยกว่า 10 คน

6) รูปแบบอื่นๆ หมายถึง รูปแบบการจัดตั้งตามกฎหมายในลักษณะอื่นๆ นอกเหนือจาก ที่กล่าวแล้ว เช่น จัดตั้งในรูปสมาคมหรือสโมสร

### 4. รูปแบบการจัดตั้งทางเศรษฐกิจ

1) สำนักงานแห่งเดียว หมายถึง สถานประกอบการที่ไม่มีหน่วยงานย่อยหรือ สาขาอื่นใดและไม่เป็นหน่วยงานย่อยหรือสาขาของสถานประกอบการอื่น



2) **สำนักงานใหญ่** หมายถึง สถานประกอบการที่เป็นเจ้าของ และควบคุมกิจการของสถานประกอบการอื่นที่เป็นสำนักงานสาขา หรือหน่วยงานย่อย

3) **สำนักงานสาขา** หมายถึง สถานประกอบการที่เป็นสาขา หรือหน่วยงานย่อยของสถานประกอบการอื่นที่เป็นสำนักงานใหญ่

## 5. **ทุนจดทะเบียน**

ทุนจดทะเบียนหรือทุนรับอนุญาต หมายถึง ทุนดำเนินการซึ่งผู้เริ่มก่อการได้ระบุไว้เมื่อจดทะเบียนจัดตั้งเป็นนิติบุคคลหรือทุนที่ได้รับอนุญาตเมื่อขอจัดตั้งเป็นนิติบุคคล ทุนนี้ไม่ได้แสดงถึงเงินที่ได้รับจากผู้ถือหุ้นแต่เป็นการแสดงถึงความประสงค์ของผู้เริ่มก่อการว่าจะมีทุนดำเนินการเป็นจำนวนเงินเท่าใด

## 6. **คนทำงาน**

หมายถึง ผู้ที่ทำงานในสถานประกอบการหรือทำงานให้กับสถานประกอบการ รวมเจ้าของหรือหุ้นส่วนที่ทำงานให้กับสถานประกอบการ ผู้ช่วยธุรกิจของครัวเรือน คนทำงานของสถานประกอบการที่ไปปฏิบัติงานประจำนอกสถานที่ เช่น พนักงานขาย เจ้าหน้าที่ติดตั้งซ่อมแซม และบำรุง (คนทำงาน **ไม่รวม** ผู้บริหารหรือผู้ถือหุ้นที่ได้รับเบี้ยประชุมเป็นครั้งคราว คนทำงานของสถานประกอบการอื่นที่มาปฏิบัติงานประจำที่สถานประกอบการแห่งนี้ และคนทำงานที่มารับงานไปทำที่บ้าน)

### *คนทำงานแบ่งออกเป็น*

1) **คนทำงานโดยไม่ได้รับค่าจ้าง เงินเดือน** หมายถึง เจ้าของกิจการหรือหุ้นส่วนที่ทำงานให้สถานประกอบการ โดยไม่ได้รับค่าจ้างเงินเดือน และผู้ที่อาศัยอยู่ในครัวเรือนของเจ้าของกิจการหรือหุ้นส่วนหรือบุคคลอื่นที่ทำงานให้กับสถานประกอบการอย่างน้อยสัปดาห์ละ 20 ชั่วโมง โดยไม่ได้รับค่าจ้างเงินเดือนเป็นประจำ

2) **ลูกจ้าง** หมายถึง ผู้ที่ทำงานเกี่ยวกับการขายสินค้าหรือบริการและดำเนิน กิจกรรมอื่น ๆ ที่เกี่ยวข้องทั้งในและนอกสถานประกอบการ โดยได้รับค่าตอบแทนเป็นเงินเดือนหรือค่าจ้างประจำ เช่น พนักงานขาย เสมียน พนักงานบัญชี

- **ระดับบริหารจัดการ** เช่น ผู้จัดการฝ่าย ผู้ช่วยหัวหน้าฝ่ายและหัวหน้าแผนกต่าง ๆ

- **ระดับปฏิบัติการ** เช่น พนักงานขาย เสมียน พนักงานบัญชี พนักงานประชาสัมพันธ์

พนักงานทำความสะอาด พนักงานขนของ พนักงานขับรถ เป็นต้น

## 7. **ค่าตอบแทนแรงงาน**

1) **ค่าจ้าง เงินเดือน** หมายถึง เงินที่นายจ้างหรือสถานประกอบการจ่ายให้ลูกจ้าง ในระหว่างเดือน มกราคม - ธันวาคม 2554 ตามข้อตกลงการจ้างแรงงาน โดยอาจจ่ายตามเงื่อนไขของระยะเวลา หรือจ่ายตามปริมาณงาน

2) **ค่าล่วงเวลา โบนัส เงินรางวัลพิเศษ เงินเพิ่มค่าครองชีพ ค่านายหน้า** หมายถึง เงินนอกเหนือจากค่าจ้างเงินเดือนที่สถานประกอบการจ่ายให้แก่ลูกจ้างเป็นค่าตอบแทนในการทำงาน

3) **สวัสดิการและผลประโยชน์ตอบแทน** หมายถึง ผลประโยชน์ตอบแทนแรงงานที่นายจ้างหรือสถานประกอบการจ่ายหรือบริการให้แก่ลูกจ้าง ได้แก่ ค่าตอบแทนแรงงานที่จ่ายเป็นสิ่งของหรือบริการ และสวัสดิการที่นายจ้างจัดหาหรือบริการลูกจ้าง เช่น อาหาร เครื่องดื่ม บ้านพักคนงาน ค่าเช่าบ้าน ค่าซ่อมแซม ที่อยู่อาศัย ค่ารักษาพยาบาล บริการดูแลบุตร พาหนะรับส่งมาทำงาน บันเทิงหรือสันทนาการต่าง ๆ การจ่ายอาจจะจ่ายเป็นตัวเงินหรือไม่ก็ได้

4) เงินที่สถานประกอบการจ่ายสมทบเข้ากองทุนเพื่อการประกันสังคม หมายถึง เงินที่สถานประกอบการจ่ายสมทบเข้ากองทุนเพื่อการประกันสังคมทั้งของรัฐบาลและเอกชน เพื่อมิให้ลูกจ้างได้รับความเดือดร้อนเมื่อต้องขาดรายได้ไปบางส่วนหรือทั้งหมด อันเนื่องมาจากการเจ็บป่วย หรือประสบอันตรายทั้งในและนอกเวลาทำงาน การคลอดบุตร ทูพพลภาพ การว่างงาน ชราภาพ และเสียชีวิต เงินดังกล่าว ได้แก่ เงินสมทบกองทุนการประกันสังคม กองทุนเงินทดแทน กองทุนสำรองเลี้ยงชีพ การประกันสุขภาพ เป็นต้น

#### 8. ค่าใช้จ่ายทั้งสิ้น

หมายถึง ค่าใช้จ่ายรวมทั้งสิ้นที่สถานประกอบการใช้จ่ายไปในการดำเนินงานในระหว่าง มกราคม - ธันวาคม 2554 ซึ่งประกอบด้วย

1) ค่าซื้อสินค้าเพื่อการจำหน่ายและหรือให้บริการ หมายถึง มูลค่าซื้อสินค้าหรือวัสดุประกอบรวมค่าภาษีต่าง ๆ และค่าใช้จ่ายต่าง ๆ ที่เกิดขึ้นในการจัดซื้อสินค้า

2) ค่าใช้จ่ายอื่น ๆ ในการดำเนินกิจการ หมายถึง ค่าใช้จ่ายนอกเหนือจากค่าซื้อสินค้าเพื่อการจำหน่ายและหรือให้บริการ และค่าตอบแทนแรงงาน ค่าใช้จ่ายอื่น ๆ ในการดำเนินกิจการ ได้แก่ ค่าเช่าที่ดิน อาคาร ยานพาหนะ เครื่องจักรและอุปกรณ์ ค่าซ่อมแซมสินทรัพย์ถาวร ค่าน้ำมันเชื้อเพลิง ค่าไฟฟ้า ค่าน้ำประปา ค่าภาษีอื่น ๆ และค่าใช้จ่ายอื่น ๆ เช่น ค่าไปรษณีย์โทรเลข ค่าโทรศัพท์ ค่าเครื่องเขียนแบบพิมพ์ ค่าทำบัญชี ค่าดอกเบี้ยจ่าย ขาดทุนจากการเปลี่ยนแปลงอัตราแลกเปลี่ยนฯ หนี้สูญ ค่าโฆษณา ค่าเบี้ยประกันภัย เป็นต้น

#### 9. มูลค่าสินค้าและวัสดุประกอบคงเหลือ

หมายถึง มูลค่าสินค้าและวัสดุประกอบต่าง ๆ ของสถานประกอบการ ที่ยังคงเหลืออยู่โดยไม่คำนึงว่าจะเก็บอยู่ ณ ที่ใดก็ตาม

1) มูลค่าสินค้าและวัสดุประกอบคงเหลือต้นปี หมายถึง มูลค่าของสินค้าและวัสดุประกอบที่เหลือมาจากปีก่อน เมื่อ 1 มกราคม 2554

2) มูลค่าสินค้าและวัสดุประกอบคงเหลือปลายปี หมายถึง มูลค่าของสินค้าและวัสดุประกอบที่เหลืออยู่ เมื่อ 31 ธันวาคม 2554

#### 10. ส่วนเปลี่ยนแปลงของสินค้าและวัสดุประกอบคงเหลือ

หมายถึง มูลค่าของผลต่างระหว่างสินค้า และวัสดุประกอบคงเหลือปลายปี และต้นปี 2554 (มูลค่าปลายปี - มูลค่าต้นปี)

#### 11. รายรับทั้งสิ้นของสถานประกอบการ

หมายถึง จำนวนเงินทั้งสิ้นที่ได้จากการประกอบธุรกิจในรอบปี 2554 เช่น รายรับจากการขายสินค้า รายรับจากการประกอบธุรกิจโรงแรมและภัตตาคาร รายรับจากการให้บริการและค่านายหน้า โดยไม่คำนึงถึงเวลาหรือวิธีการชำระเงินจากผู้ซื้อ ทั้งนี้รวมถึงมูลค่าขายจากการให้เช่าซื้อและการขายผ่อนชำระ และการขายสินค้าที่นำไปฝากให้สถานประกอบการอื่นขายด้วย นอกจากนี้ยังหมายถึงรายรับจากการให้เช่าสินทรัพย์ถาวร เงินปันผลรับ ดอกเบี้ยรับ กำไรจากอัตราแลกเปลี่ยนฯ และอื่นๆ ทั้งนี้ไม่รวมค่าขายสินค้าที่สถานประกอบการอื่นนำมาฝากขาย และส่วนลดที่สถานประกอบการลดให้แก่ผู้ซื้อ หรือผู้ให้บริการ

## 12. มูลค่าตามบัญชีของสินทรัพย์ถาวร

หมายถึง มูลค่าสุทธิของสินทรัพย์ถาวรตามบัญชี เมื่อได้หักค่าเสื่อมราคา ค่าสึกหรอตามระยะเวลาการใช้งานจนถึงวันสิ้นงวดบัญชีปี 2554 หรือ 31 ธันวาคม 2554 สินทรัพย์ถาวร ได้แก่ ที่ดิน อาคาร เครื่องจักร และเครื่องมือ ยานพาหนะ เครื่องใช้สำนักงาน เป็นต้น มูลค่าสินทรัพย์ถาวรรวมถึงมูลค่าการต่อเติมดัดแปลง และปรับปรุงในระหว่างปี เพื่อยืดอายุการใช้งาน หรือเพิ่มประสิทธิภาพการทำงาน

## 13. มูลค่าเพิ่ม

คำนวณโดย : มูลค่าเพิ่ม = รายได้จากการดำเนินงาน - ค่าใช้จ่ายขั้นกลาง

รายได้จากการดำเนินงาน	=	รายรับทั้งสิ้นของสถานประกอบการ
	หัก	รายรับจากการให้เช่าที่ดิน
		ดอกเบี้ยรับ / เงินปันผลรับ
		กำไรจากการเปลี่ยนแปลงอัตราแลกเปลี่ยนฯ
ค่าใช้จ่ายขั้นกลาง	=	ส่วนเปลี่ยนแปลงของสินค้าและวัสดุประกอบคงเหลือ
		ค่าซื้อสินค้าเพื่อการจำหน่าย และ/หรือ ให้บริการ
	บวก	ค่าใช้จ่ายอื่น ๆ ในการดำเนินกิจการ
	หัก	ดอกเบี้ยจ่าย
		หนี้สูญ
		ขาดทุนจากการเปลี่ยนแปลงอัตราแลกเปลี่ยนฯ

# คณะผู้จัดทำ CD - ROM

หน่วยงานเจ้าของเรื่อง

สำนักงานสถิติจังหวัดลำพูน  
โทร. 0 5353 4363

หน่วยงานผลิตและออกแบบ

กลุ่มบูรณาการข้อมูลสถิติ  
สำนักสถิติพยากรณ์  
โทร. 0 2141 7494

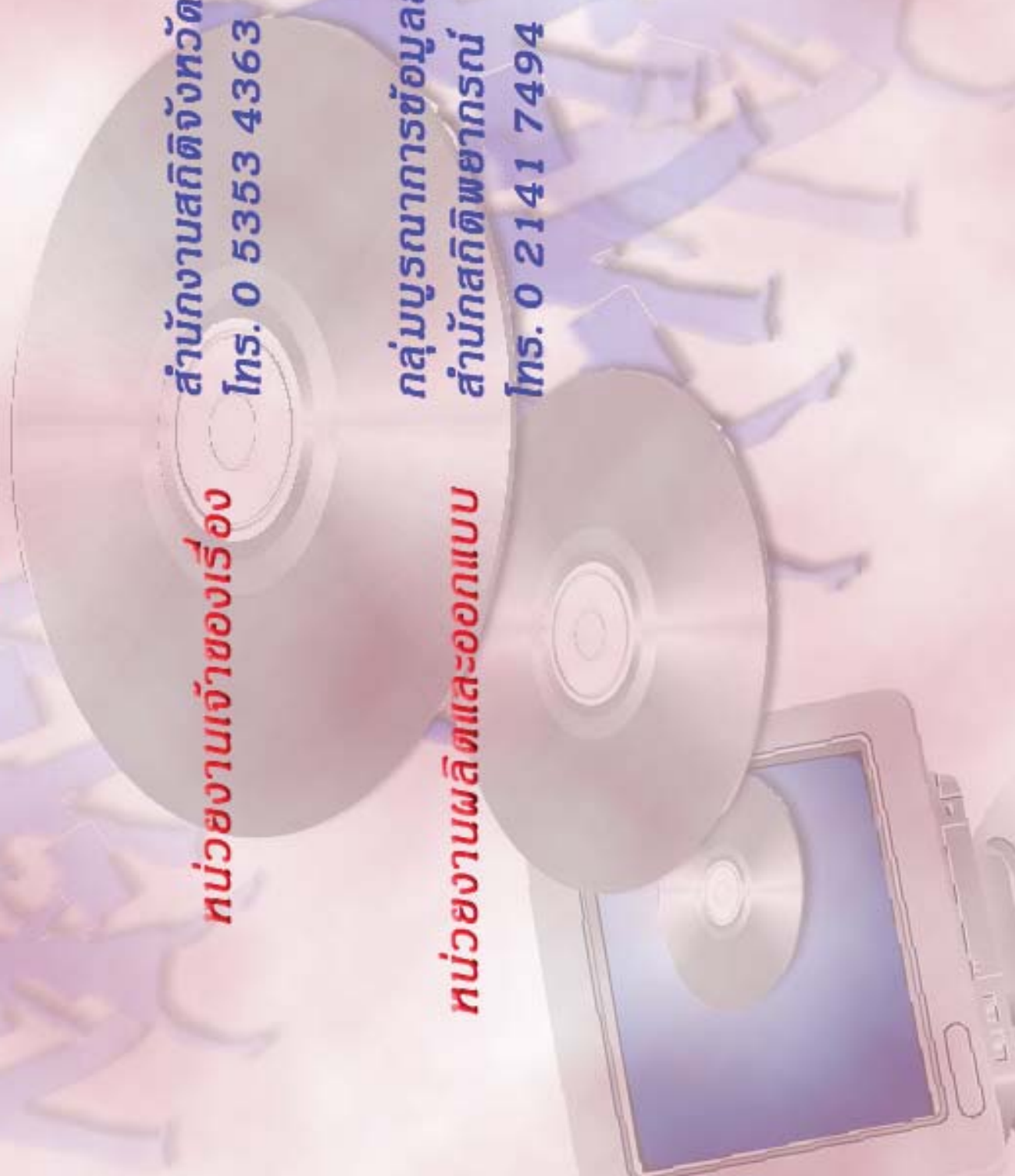

## ตารางสถิติในรูปแบบ Format Excel

ตอนที่ 1 ข้อมูลการดำเนินงานของสถานประกอบการธุรกิจฯ  
จำแนกตามขนาดของสถานประกอบการ

## ตารางสถิติในรูปแบบ Format Excel

- ตอนที่ 1 ข้อมูลการดำเนินกิจการของสถานประกอบการธุรกิจฯ จำแนกตามขนาดของสถานประกอบการ
- ตาราง 1 ข้อมูลสถิติที่สำคัญของสถานประกอบการธุรกิจในปี 2554 จำแนกตามขนาดของสถานประกอบการ
- ตาราง 2 จำนวนคนทำงานของสถานประกอบการธุรกิจในปี 2554 จำแนกตามสถานภาพการทำงาน เพศ และขนาดของสถานประกอบการ
- ตาราง 3 จำนวนสถานประกอบการธุรกิจที่มีลูกจ้าง จำแนกตามจำนวนวันทำงานต่อสัปดาห์ จำนวนชั่วโมงทำงานเฉลี่ยต่อวันของลูกจ้าง และขนาดของสถานประกอบการ
- ตาราง 4 ค่าตอบแทนแรงงานของสถานประกอบการธุรกิจ ในปี 2554 จำแนกตามขนาดของสถานประกอบการ
- ตาราง 5 ค่าใช้จ่ายทั้งสิ้น มูลค่าสินค้าและวัสดุประกอบและส่วนเปลี่ยนแปลงสินค้าของสถานประกอบการธุรกิจปี 2554 จำแนกตามขนาดของสถานประกอบการ
- ตาราง 6 รายรับทั้งสิ้นของสถานประกอบการธุรกิจในปี 2554 จำแนกตามขนาดของสถานประกอบการ
- ตาราง 7 มูลค่าตามบัญชีของสินทรัพย์สถานประกอบการ ณ วันที่ 1 มกราคม 2554 จำแนกตามขนาดของสถานประกอบการ
- ตาราง 8 มูลค่าตามบัญชีของสินทรัพย์สถานประกอบการ ณ วันที่ 31 ธันวาคม 2554 จำแนกตามขนาดของสถานประกอบการ
- ตาราง 9 มูลค่าสินทรัพย์ถาวรที่เปลี่ยนแปลงของสถานประกอบการธุรกิจ ระหว่าง มกราคม – ธันวาคม 2554 จำแนกตามขนาดของสถานประกอบการ

## ตอนที่ 2 ข้อมูลการดำเนินงานของสถานประกอบการธุรกิจฯ จำแนกตามหมวดย่อยธุรกิจ



## ตารางสถิติในรูปแบบ Format Excel

- ตอนที่ 2 ข้อมูลการดำเนินงานกิจการของสถานประกอบการธุรกิจฯ จำแนกตามหมวดย่อยธุรกิจ
- ตาราง 1 ข้อมูลสถิติที่สำคัญของสถานประกอบการธุรกิจในปี 2554 จำแนกตามหมวดย่อยธุรกิจ
- ตาราง 2 จำนวนคนทำงานของสถานประกอบการธุรกิจในปี 2554 จำแนกตามสถานภาพการทำงาน เพศ และหมวดย่อยธุรกิจ
- ตาราง 3 จำนวนสถานประกอบการธุรกิจที่มีลูกจ้าง จำแนกตามจำนวนวันทำงานต่อสัปดาห์ จำนวนชั่วโมงทำงานเฉลี่ยต่อวันของลูกจ้าง และหมวดย่อยธุรกิจ
- ตาราง 4 ค่าตอบแทนแรงงานของสถานประกอบการธุรกิจในปี 2554 จำแนกตามหมวดย่อยธุรกิจ
- ตาราง 5 ค่าใช้จ่ายทั้งสิ้น มูลค่าสินค้าและวัสดุประกอบและส่วนเปลี่ยนแปลงสินค้าของสถานประกอบการธุรกิจปี 2554 จำแนกตามหมวดย่อยธุรกิจ
- ตาราง 6 รายรับทั้งสิ้นของสถานประกอบการธุรกิจในปี 2554 จำแนกตามหมวดย่อยธุรกิจ
- ตาราง 7 มูลค่าตามบัญชีของสินทรัพย์สถานประกอบการ ณ วันที่ 1 มกราคม 2554 จำแนกตามหมวดย่อยธุรกิจ
- ตาราง 8 มูลค่าตามบัญชีของสินทรัพย์สถานประกอบการ ณ วันที่ 31 ธันวาคม 2554 จำแนกตามหมวดย่อยธุรกิจ
- ตาราง 9 มูลค่าสินทรัพย์ถาวรที่เปลี่ยนแปลงของสถานประกอบการธุรกิจ ระหว่าง มกราคม – ธันวาคม 2554 จำแนกตามหมวดย่อยธุรกิจ