



สำมะโนธุรกิจและอุตสาหกรรม พ.ศ. 2555
: ธุรกิจทางการค้าและธุรกิจทางการบริการ
THE 2012 BUSINESS AND INDUSTRIAL CENSUS
: TRADE AND SERVICES INDUSTRY

จังหวัดภูเก็ต
PHUKET PROVINCE



สำนักงานสถิติแห่งชาติ
กระทรวงเทคโนโลยีสารสนเทศและการสื่อสาร
NATIONAL STATISTICAL OFFICE
MINISTRY OF INFORMATION AND COMMUNICATION TECHNOLOGY

คำนำ

บทสรุปสำหรับผู้บริหาร
สารบัญตาราง

บทที่ 1 บทนำ

- ❖ ความเป็นมา
- ❖ ขอบข่ายและคุ้มครอง
- ❖ รายการข้อมูลที่เกี่ยวข้อง
- ❖ วัตถุประสงค์
- ❖ คาบเวลาอ้างอิง
- ❖ ประโยชน์ของข้อมูล

บทที่ 2 สรุปข้อมูลที่สำคัญ

- ❖ ข้อมูลทั่วไปของสถานประกอบการธุรกิจทางการค้าและธุรกิจทางการบริการ
- ❖ ข้อมูลสถิติที่สำคัญจำแนกตามขนาดของสถานประกอบการและหมวดย่อยธุรกิจ

สารบัญตารางสถิติ

- ❖ ตอนที่ 1 ข้อมูลการดำเนินงานกิจการของสถานประกอบการธุรกิจฯ จำแนกตามขนาดของสถานประกอบการ
- ❖ ตอนที่ 2 ข้อมูลการดำเนินงานกิจการของสถานประกอบการธุรกิจฯ จำแนกตามหมวดย่อยธุรกิจ

ภาคผนวก

- ❖ ภาคผนวก ก ระเบียบวิธี
- ❖ ภาคผนวก ข คำนิยาม

คณะผู้จัดทำ CD-ROM

หน่วยงานที่เผยแพร่

ตารางสถิติในรูปแบบ Format Excel

- ❖ ตอนที่ 1 ข้อมูลการดำเนินงานกิจการของสถานประกอบการธุรกิจฯ จำแนกตามขนาดของสถานประกอบการ
- ❖ ตอนที่ 2 ข้อมูลการดำเนินงานกิจการของสถานประกอบการธุรกิจฯ จำแนกตามหมวดย่อยธุรกิจ

หน่วยงานเจ้าของเรื่อง

สำนักงานสถิติจังหวัดภูเก็ต
โทรศัพท์ +66 (0) 7621 1594
โทรสาร +66 (0) 7622 0500
ไปรษณีย์อิเล็กทรอนิกส์ : phuket@nso.go.th

Division-in-Charge

Phuket Provincial Statistical Office
Tel. +66 (0) 7621 1594
Fax : +66 (0) 7622 0500
E-mail : phuket@nso.go.th

หน่วยงานที่เผยแพร่

สำนักสถิติพยากรณ์
สำนักงานสถิติแห่งชาติ
ศูนย์ราชการเฉลิมพระเกียรติ 80 พรรษาฯ
อาคารรัฐประศาสนภักดี ชั้น 2
ถนนแจ้งวัฒนะ เขตหลักสี่
กทม. 10210
โทรศัพท์ 0 214 17498
โทรสาร 0 214 38132
ไปรษณีย์อิเล็กทรอนิกส์ binfopub@nso.go.th

Distributed by

Statistical Forecasting Bureau
National Statistical Office,
The Government Complex,
Ratthaprasasanabhakti Building, 2nd Floor
Chaeng Watthana Rd., Laksi
Bangkok 10210, THAILAND
Tel. + 66 (0) 214 17498
Fax : + 66 (0) 214 38132
E-mail : binfopub@nso.go.th
[http : // www.nso.go.th](http://www.nso.go.th)

ปีที่จัดพิมพ์

2557

Published

2014

คำนำ

เนื่องจากปัจจุบันโครงสร้างการค้าเงินธุรกิจและอุตสาหกรรมของประเทศมีการเปลี่ยนแปลงไปอย่างรวดเร็ว โดยเฉพาะอุตสาหกรรมการผลิตนับเป็นกิจกรรมทางเศรษฐกิจสาขาหนึ่งที่มีบทบาทอย่างมากต่อระบบเศรษฐกิจของประเทศไทย จึงเห็นได้ว่าโครงสร้างของระบบเศรษฐกิจของประเทศขึ้นอยู่กับอุตสาหกรรมค่อนข้างมาก ประกอบกับปัจจุบันมีการประกอบธุรกิจทั้งทางด้านการค้า การบริการและอุตสาหกรรมการผลิตใหม่ ๆ เกิดขึ้น รวมทั้งการประกอบอุตสาหกรรมขนาดเล็ก และอุตสาหกรรมในครัวเรือนก็มีบทบาทสำคัญต่อการเจริญเติบโตทางเศรษฐกิจโดยรวมของประเทศเพิ่มขึ้น ดังนั้นข้อมูลสถิติและสารสนเทศโครงสร้างพื้นฐานเกี่ยวกับการประกอบธุรกิจดังกล่าว จึงมีความสำคัญและจำเป็นสำหรับภาครัฐและเอกชนใช้ในการกำหนดนโยบายและวางแผนพัฒนาด้านเศรษฐกิจและอุตสาหกรรมทั้งในระดับประเทศ และระดับจังหวัด เพื่อเพิ่มศักยภาพการแข่งขันในเวทีการค้าโลก สำนักงานสถิติแห่งชาติซึ่งเป็นหน่วยงานที่รับผิดชอบในการจัดเก็บข้อมูลทั้งทางด้านเศรษฐกิจ และสังคมของประเทศ จำเป็นจะต้องจัดหาข้อมูลสถิติที่เกี่ยวข้อง เพื่อให้ประเทศมีข้อมูลสถิติพื้นฐานที่สำคัญ จึงกำหนดให้มีการจัดทำสำมะโนธุรกิจและอุตสาหกรรม พ.ศ. 2555 ขึ้นเพื่อให้ทุกภาคส่วนสามารถนำข้อมูลไปใช้ประโยชน์ร่วมกัน

รายงานฉบับนี้เป็นรายงานผลจากการเก็บรวบรวมข้อมูลรายละเอียดการประกอบกิจการของสถานประกอบการ **ธุรกิจทางการค้าและธุรกิจทางการบริการ** ซึ่งดำเนินการเก็บรวบรวมข้อมูลในช่วงเดือนพฤษภาคม – สิงหาคม 2555 ข้อมูลที่นำเสนอเป็นผลการดำเนินกิจการในรอบปี 2554 (1 มกราคม – 31 ธันวาคม 2554) ของสถานประกอบการธุรกิจทุกแห่ง ที่ตั้งอยู่ใน**จังหวัดภูเก็ต**

ผลจากสำมะโนธุรกิจและอุตสาหกรรม พ.ศ.2555 พบว่า สถานประกอบการธุรกิจทางการค้าและธุรกิจทางการบริการ ในจังหวัดภูเก็ต มีจำนวนทั้งสิ้น 20,205 แห่ง ส่วนใหญ่หรือร้อยละ 95.9 เป็นสถานประกอบการที่มีคนทำงาน 1-15 คน และธุรกิจทางการค้าและธุรกิจทางการบริการที่สำคัญได้แก่ การขายปลีก (ยกเว้นยานยนต์และจักรยายนต์) มีสัดส่วนจำนวนสถานประกอบการสูงที่สุดร้อยละ 32.7 สำหรับคนทำงานในสถานประกอบการ มีจำนวนทั้งสิ้นประมาณ 129,349 คน ในจำนวนนี้มีจ้างงานทั้งสิ้น 106,107 คน โดยได้รับค่าตอบแทนเฉลี่ย 146,334.5 บาท ต่อคนต่อปี ส่วนรายได้จากการดำเนินงาน ค่าใช้จ่ายขั้นกลาง และมูลค่าเพิ่มของสถานประกอบการ รวมทั้งสิ้นประมาณ 144.7 พันล้านบาท 87.8 พันล้านบาท และ 56.9 พันล้านบาท ตามลำดับ

สำนักงานสถิติแห่งชาติ ใคร่ขอขอบคุณผู้ประกอบการและผู้เกี่ยวข้องทุกฝ่ายที่ได้ให้ความร่วมมือในการให้ข้อมูล ซึ่งเป็นผลให้การปฏิบัติงานครั้งนี้ สำเร็จลุล่วงไปด้วยดี ซึ่งข้อมูลที่ได้จะเป็นประโยชน์สำหรับผู้ใช้อ้างอิงทั้งภาครัฐบาล และภาคเอกชนต่อไป

บทสรุปสำหรับผู้บริหาร

สำนักงานสถิติแห่งชาติ ได้จัดทำสำมะโนธุรกิจทางการค้าและธุรกิจทางการบริการ มาแล้ว 3 ครั้ง ในปี 2509 2531 และ 2545 และจัดทำสำมะโนอุตสาหกรรม มาแล้ว 3 ครั้งเช่นกัน ใน ปี 2507 2540 และ 2550 โดยในปี 2555 ครบรอบ 10 ปี การทำสำมะโนธุรกิจทางการค้าและธุรกิจทางการบริการ และครบรอบ 5 ปี การทำสำมะโนอุตสาหกรรม สำนักงานสถิติแห่งชาติจึงได้บูรณาการการจัดทำสำมะโนดังกล่าวไปพร้อมกันภายใต้ ชื่อ “โครงการสำมะโนธุรกิจและอุตสาหกรรม พ.ศ. 2555” โดยมีวัตถุประสงค์เพื่อเก็บรวบรวมข้อมูลพื้นฐานที่สำคัญทางด้านธุรกิจทางการค้า ธุรกิจทางการบริการ และอุตสาหกรรมการผลิต ที่แสดงให้เห็นถึงโครงสร้าง ทั้งในด้านจำนวนการกระจายตัวและผลการประกอบการในรอบปี สำหรับข้อมูลเรื่องจำนวนและการกระจายตัวของสถานประกอบการต่าง ๆ นั้นได้นำเสนอไปแล้วในรายงานผลสำมะโนธุรกิจและอุตสาหกรรม ฉบับที่จัดทำขึ้นเพื่อเสนอผลการนับจดข้อมูลของสถานประกอบการทุกแห่งทั่วประเทศ

การทำสำมะโนธุรกิจและอุตสาหกรรม พ.ศ. 2555 ในขั้นตอนการแจงนับหรือการเก็บรวบรวมข้อมูลรายละเอียดได้กำหนดระเบียบวิธี ทางสถิติ โดยสถานประกอบการ ที่มีคนทำงาน 1- 10 คน ทำการสำรวจด้วยตัวอย่าง ส่วนสถานประกอบการที่มีคนทำงาน 11 คนขึ้นไป จะทำการเก็บรวบรวมข้อมูลทุกแห่ง แต่อย่างไรก็ตามข้อมูลที่ได้รับตอบกลับนั้น ไม่ครบถ้วนจึงต้องทำการประมาณค่าข้อมูลสถานประกอบการที่มีคนทำงาน 11 คนขึ้นไป ตามระเบียบวิธีทางสถิติ

สำหรับรายงานผลฉบับนี้เป็นผลที่ได้จากการแจงนับเพื่อเก็บรวบรวมข้อมูลรายละเอียดของสถานประกอบการธุรกิจทางการค้าและธุรกิจทางการบริการที่ตั้งอยู่ในจังหวัดภูเก็ต โดยดำเนินการธุรกิจตามการจัดประเภทมาตรฐานอุตสาหกรรมประเทศไทย ปี 2552 (Thailand Standard Industrial Classification : TSIC-2009) ได้แก่ การขายส่ง การขายปลีก ที่พักรวม การบริการอาหารและเครื่องดื่ม ข้อมูลข่าวสารและการสื่อสาร กิจกรรมอสังหาริมทรัพย์ กิจกรรมทาง

วิชาชีพ วิทยาศาสตร์และเทคโนโลยี กิจกรรมการบริหาร และการบริการสนับสนุน ศิลปะความบันเทิง และนันทนาการ และกิจกรรมการบริการอื่น ๆ ข้อมูลที่นำเสนอเป็นผลการดำเนินการในรอบปี 2554 สรุปดังนี้

1. จำนวนสถานประกอบการจำแนกตามหมวดย่อยธุรกิจ

ผลจากการสำมะโนธุรกิจและอุตสาหกรรม พ.ศ.2555 พบว่า มีจำนวนสถานประกอบการธุรกิจทางการค้าและธุรกิจทางการบริการ ที่ตั้งอยู่ในจังหวัดทั้งสิ้นประมาณ 20,205 แห่ง จำแนกตามหมวดย่อยธุรกิจที่สำคัญ ได้แก่ การขายปลีก (ยกเว้น ยานยนต์และจักรยานยนต์) จำนวน 6,601 แห่ง หรือร้อยละ 32.7 รองลงมา ได้แก่ การบริการอาหารและเครื่องดื่ม จำนวน 4,495 แห่ง หรือร้อยละ 22.2 กิจกรรมบริการส่วนบุคคลอื่นๆ จำนวน 3,255 แห่ง หรือร้อยละ 16.1

แผนภูมิ ก ร้อยละของสถานประกอบการธุรกิจทางการค้าและธุรกิจทางการบริการ จำแนกตามหมวดย่อยธุรกิจ

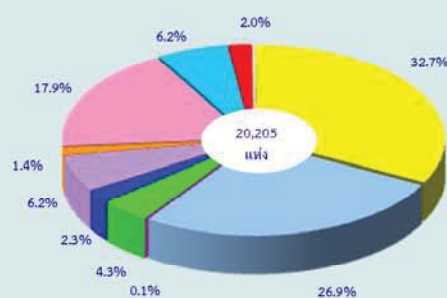

- หมวดย่อย 45 การขายส่ง และการขายปลีก การช้อปปิ้งออนไลน์ และจักรยานยนต์
- หมวดย่อย 46 การขายส่ง (ยกเว้นยานยนต์และจักรยานยนต์)
- หมวดย่อย 47 การขายปลีก (ยกเว้นยานยนต์และจักรยานยนต์)
- หมวดย่อย 55-56 ที่พักแรม การบริการอาหารและเครื่องดื่ม
- หมวดย่อย 59-60, 62-63 ข้อมูลข่าวสาร และการสื่อสาร
- หมวดย่อย 68 กิจกรรมอสังหาริมทรัพย์
- หมวดย่อย 69-74 กิจกรรมทางวิชาชีพ วิทยาศาสตร์ และเทคนิค
- หมวดย่อย 77-82 กิจกรรมการบริหารและการบริการสนับสนุน
- หมวดย่อย 90,92-93 ศิลปะความบันเทิง และนันทนาการ
- หมวดย่อย 95-96 กิจกรรมการบริการอื่น ๆ

2. ขนาดของสถานประกอบการ

สถานประกอบการส่วนใหญ่เป็นสถานประกอบการขนาดเล็กที่มีคนทำงาน 1- 15 คน จำนวน 19,379 แห่ง (ร้อยละ 95.9) ส่วนสถานประกอบการที่มีคนทำงานมากกว่า 15 คน มีจำนวน 826 แห่ง (ร้อยละ 4.1) ในจำนวนนี้เป็นสถานประกอบการที่มีคนทำงาน 16 – 25 คน มีจำนวน 320 แห่ง (ร้อยละ 1.6) คนทำงาน 51–200 คน จำนวน 224 แห่ง (ร้อยละ 1.1) คนทำงาน 31 – 50 คน จำนวน 146 แห่ง (ร้อยละ 0.7) สถานประกอบการที่มีคนทำงาน 26 – 30 คน มีจำนวน 84 แห่ง (ร้อยละ 0.4) และคนทำงานมากกว่า 200 คน จำนวน 52 แห่ง (ร้อยละ 0.3) ตามลำดับ

แผนภูมิ ข จำนวนสถานประกอบการธุรกิจฯ จำแนกตามขนาดของสถานประกอบการ (จำนวนคนทำงาน)

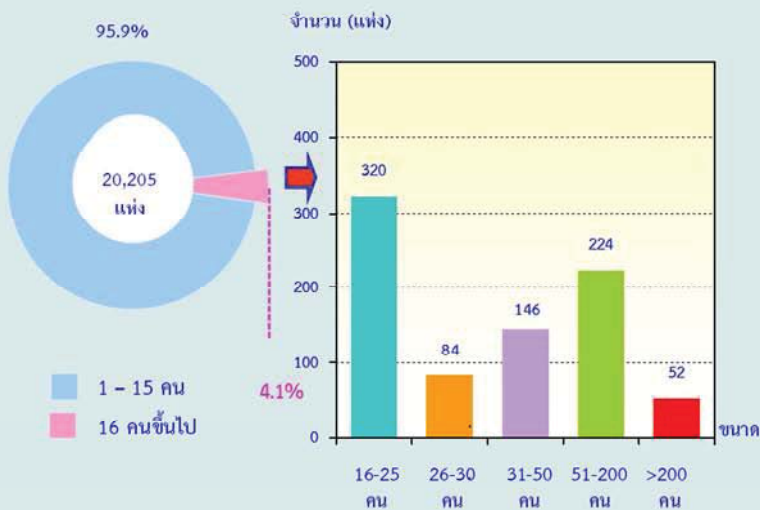

3. รูปแบบการจัดตั้งตามกฎหมาย

สถานประกอบการธุรกิจทางการค้าและธุรกิจทางการบริการส่วนใหญ่ ร้อยละ 82.3 มีรูปแบบการจัดตั้งเป็นส่วนบุคคล รองลงมาเป็นบริษัทจำกัด บริษัทจำกัด (มหาชน) และอื่น ๆ ร้อยละ 15.1 ห้างหุ้นส่วนจำกัด ห้างหุ้นส่วนสามัญนิติบุคคล ร้อยละ 2.6

แผนภูมิ ค ร้อยละของสถานประกอบการธุรกิจฯ จำแนกตามรูปแบบการจัดตั้งตามกฎหมาย



หมายเหตุ 1/ รวมรูปแบบการจัดตั้งตามกฎหมาย ส่วนราชการ รัฐวิสาหกิจ และสหกรณ์ อื่น ๆ

4. รูปแบบการจัดตั้งทางเศรษฐกิจ

สถานประกอบการส่วนใหญ่ถึงร้อยละ 91.5 เป็นสำนักงานแห่งเดียว สำหรับสถานประกอบการที่เป็นสำนักงานสาขาและสำนักงานใหญ่ มีสัดส่วนร้อยละ 5.5 และ 3.0 ตามลำดับ

แผนภูมิ ง ร้อยละของสถานประกอบการธุรกิจฯ จำแนกตามรูปแบบการจัดตั้งทางเศรษฐกิจ

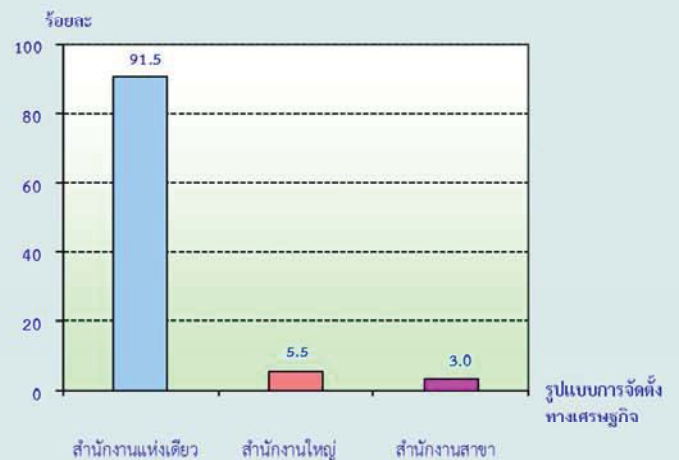

5. ระยะเวลาในการดำเนินกิจการ

เมื่อพิจารณาถึงระยะเวลาในการดำเนินกิจการสถานประกอบการ พบว่าระยะเวลาในการดำเนินกิจการน้อยกว่า 5 ปี มีสัดส่วนมากที่สุด ร้อยละ 41.5 รองลงมาคือ ระยะเวลาในการดำเนินกิจการ 5 – 9 ปี ร้อยละ 29.4 ระยะเวลา 10 – 19 ปี ร้อยละ 20.3 ส่วนสถานประกอบการที่ดำเนินกิจการมาแล้วตั้งแต่ 20 – 29 ปี ร้อยละ 4.9 และสถานประกอบการที่มีระยะเวลาดำเนินกิจการตั้งแต่ 30 ปีขึ้นไป มีสัดส่วนน้อยที่สุดหรือร้อยละ 3.9 ตามลำดับ

แผนภูมิ จ ร้อยละของสถานประกอบการธุรกิจฯ จำแนกตามระยะเวลาในการดำเนินกิจการ



6. ทุนจดทะเบียน

สถานประกอบการธุรกิจทางการค้าและธุรกิจทางการบริการส่วนใหญ่ของจังหวัดภูเก็ต ไม่มีทุนจดทะเบียนถึงร้อยละ 85.6 ที่จดทะเบียนมีเพียงร้อยละ 14.4 โดยส่วนใหญ่มีมูลค่าทุนจดทะเบียนน้อยกว่า 10 ล้านบาท (ร้อยละ 84.1) สถานประกอบการธุรกิจที่มีมูลค่าทุนจดทะเบียน 10-99 ล้านบาท ร้อยละ 13.1 และสถานประกอบการธุรกิจที่มีมูลค่าทุนจดทะเบียน 99 ล้านบาทขึ้นไป ร้อยละ 2.8 ตามลำดับ

แผนภูมิ ฉ ร้อยละของสถานประกอบการธุรกิจฯ จำแนกตามทุนจดทะเบียน

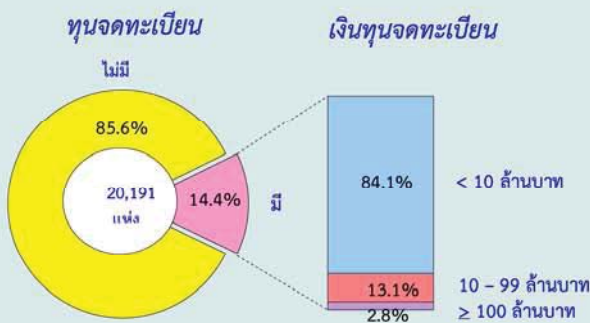

7. จำนวนคนทำงานและลูกจ้าง

เมื่อพิจารณาด้านการจ้างงานพบว่า มีจำนวนคนทำงานในสถานประกอบการธุรกิจทางการค้าและธุรกิจทางการบริการ ทั้งสิ้นประมาณ 129,349 คนโดยในจำนวนนี้เป็นลูกจ้างประมาณ 106,107 คน เมื่อจำแนกจำนวนลูกจ้างตามหมวด

ย่อยธุรกิจต่าง ๆ พบว่า ส่วนใหญ่หรือร้อยละ 32.1 ทำงานในหมวดย่อยธุรกิจที่พักแรม รองลงมาทำงานอยู่ในหมวดย่อยธุรกิจการบริการอาหารและเครื่องดื่ม ร้อยละ 24.7 และทำงานในหมวดย่อยธุรกิจการขายปลีก (ยกเว้นยานยนต์และจักรยานยนต์) ร้อยละ 13.4 กิจกรรมบริการส่วนบุคคลอื่นๆ ร้อยละ 7.0 กิจกรรมของตัวแทนธุรกิจท่องเที่ยว การจัดนำเที่ยว และกิจกรรมที่เกี่ยวข้อง ร้อยละ 4.7 และการขายส่งและการขายปลีกการซ่อม ยานยนต์และจักรยานยนต์ ร้อยละ 4.1 ตามลำดับ นอกจากนี้ทำงานอยู่ในหมวดย่อยธุรกิจหมวดอื่น ๆ นอกเหนือจากที่กล่าวมาแล้วข้างต้น มีสัดส่วนต่ำกว่าร้อยละ 14.0

แผนภูมิ ช จำนวนคนทำงาน และลูกจ้าง จำแนกตามหมวดย่อยธุรกิจ

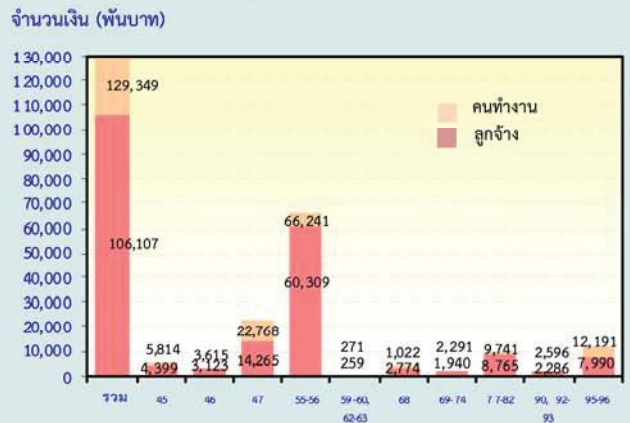

หมวดย่อย 45 การขายส่ง และการขายปลีก การซ่อมยานยนต์และจักรยานยนต์
 หมวดย่อย 46 การขายส่ง (ยกเว้นยานยนต์และจักรยานยนต์)
 หมวดย่อย 47 การขายปลีก (ยกเว้นยานยนต์และจักรยานยนต์)
 หมวดย่อย 55-56 ที่พักแรม การบริการอาหารและเครื่องดื่ม
 หมวดย่อย 59-60, 62-63 ข้อมูลข่าวสาร และการสื่อสาร
 หมวดย่อย 68 กิจกรรมอสังหาริมทรัพย์
 หมวดย่อย 69-74 กิจกรรมทางวิชาชีพ วิทยาศาสตร์ และเทคนิค
 หมวดย่อย 77-82 กิจกรรมการบริการและการบริการสนับสนุน
 หมวดย่อย 90,92-93 ศิลปะความบันเทิง และนันทนาการ
 หมวดย่อย 95-96 กิจกรรมการบริการอื่น ๆ
 คนทำงาน หมายถึง เจ้าของกิจการหรือหุ้นส่วนที่ทำงานโดยไม่ได้รับค่าจ้างเงินเดือน และรวมลูกจ้างที่ทำงานในสถานประกอบการ

8. ค่าตอบแทนแรงงาน

ลูกจ้างที่ทำงานอยู่ในสถานประกอบการธุรกิจทางการค้าและธุรกิจทางการบริการ ที่ตั้งอยู่ในจังหวัดภูเก็ต ได้รับค่าตอบแทนรวมทั้งสิ้นประมาณ 15.5 พันล้านบาท หรือเฉลี่ยต่อคนต่อปีประมาณ 146,334.5 บาท หากพิจารณาตามหมวดย่อยธุรกิจพบว่าลูกจ้างในหมวดย่อยธุรกิจการจัดทำโปรแกรม

คอมพิวเตอร์ การให้คำปรึกษาเกี่ยวกับคอมพิวเตอร์ และกิจกรรมที่เกี่ยวข้องและการบริการสารสนเทศ ได้รับค่าตอบแทนแรงงานเฉลี่ยต่อคนต่อปีสูงสุด คือประมาณ 349,985.1 บาท รองลงมา ได้แก่ กิจกรรมทางกฎหมายและการบัญชี และกิจกรรมของสำนักงานใหญ่และการบริการให้คำปรึกษาด้านการบริหารจัดการประมาณ 274,985.1 บาท ลูกจ้างในหมวดย่อยธุรกิจพักผ่อนประมาณ 191,908.1 บาท และหมวดย่อยธุรกิจกิจกรรมทางวิชาชีพ วิทยาศาสตร์ และเทคนิคอื่นๆ ประมาณ 181,302.4 บาท

สำหรับลูกจ้างในหมวดย่อยธุรกิจการจัดผังรายการและการแพร่ภาพกระจายเสียง ได้รับค่าตอบแทนแรงงานเฉลี่ยต่อคนต่อปีต่ำที่สุด คือประมาณ 99,342.6 บาท

แผนภูมิ ข ค่าตอบแทนแรงงานของสถานประกอบการธุรกิจ และค่าตอบแทนแรงงานเฉลี่ยต่อคนต่อปี จำแนกตามหมวดธุรกิจ

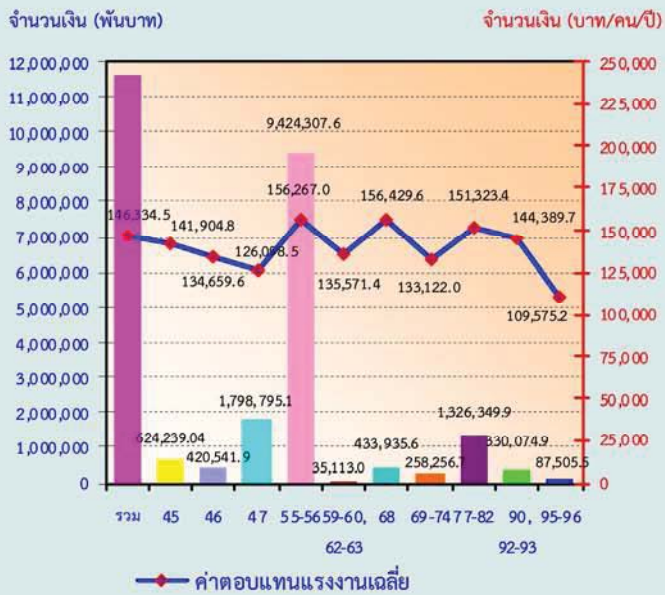

- หมวดย่อย 45 การขายส่ง และการขายปลีก การซ่อมยานยนต์และจักรยานยนต์
- หมวดย่อย 46 การขายส่ง (ยกเว้นยานยนต์และจักรยานยนต์)
- หมวดย่อย 47 การขายปลีก (ยกเว้นยานยนต์และจักรยานยนต์)
- หมวดย่อย 55-56 ที่พักแรม การบริการอาหารและเครื่องดื่ม
- หมวดย่อย 59-60, 62-63 ข้อมูลข่าวสาร และการสื่อสาร
- หมวดย่อย 68 กิจกรรมอสังหาริมทรัพย์
- หมวดย่อย 69-74 กิจกรรมทางวิชาชีพ วิทยาศาสตร์ และเทคนิค
- หมวดย่อย 77-82 กิจกรรมการบริหารและการบริการสนับสนุน
- หมวดย่อย 90,92-93 ศิลปะความบันเทิง และนันทนาการ
- หมวดย่อย 95-96 กิจกรรมการบริการอื่น ๆ

9. รายได้จากการดำเนินงาน ค่าใช้จ่ายชั้นกลาง และมูลค่าเพิ่ม

สถานประกอบการธุรกิจทางการค้าและธุรกิจทางการบริการของจังหวัดภูเก็ตมีมูลค่ารายได้จากการดำเนินงานรวมทั้งสิ้นประมาณ 144.7 พันล้านบาท เป็นค่าใช้จ่ายชั้นกลาง ในการดำเนินกิจการรวมทั้งสิ้นประมาณ 87.8 พันล้านบาท และมูลค่าเพิ่มจากการดำเนินกิจการรวมทั้งสิ้นประมาณ 56.9 พันล้านบาท

หากพิจารณาตามหมวดย่อยธุรกิจต่าง ๆ จะพบว่าหมวดย่อยธุรกิจการขายปลีก (ยกเว้นยานยนต์และจักรยานยนต์) มีมูลค่ารายได้จากการดำเนินงานมากที่สุด ประมาณ 40.0 พันล้านบาท เป็นค่าใช้จ่ายชั้นกลางในการดำเนินกิจการ 28.2 พันล้านบาท และเป็นมูลค่าเพิ่มประมาณ 11.8 พันล้านบาท รองลงมาคือหมวดย่อยธุรกิจที่พักแรม มีมูลค่ารายได้จากการดำเนินงานประมาณ 29.6 พันล้านบาท มีค่าใช้จ่ายชั้นกลางในการดำเนินกิจการประมาณ 16.9 พันล้านบาท และมีมูลค่าเพิ่มจากการดำเนินกิจการมากที่สุด ประมาณ 12.6 พันล้านบาท

ตาราง ก รายได้จากการดำเนินงาน และมูลค่าเพิ่ม ของสถานประกอบการธุรกิจทางการค้าและธุรกิจทางการบริการ
จำแนกตามหมวดย่อยธุรกิจ

หมวดย่อยธุรกิจ	รายได้จากการดำเนินงาน			มูลค่าเพิ่ม			มูลค่าเพิ่มต่อรายได้ (ร้อยละ)
	มูลค่า (พันบาท)	ต่อสถานประกอบ การ (พันบาท)	ต่อ คนทำงาน (พันบาท)	มูลค่า (พันบาท)	ต่อสถาน ประกอบ การ (พันบาท)	ต่อ คนทำงาน (พันบาท)	
รวม	144,678,274.9	7,160.5	1,118.5	56,878,728.1	2,815.1	439.7	39.3
การขายส่ง และการขายปลีกการซ่อมแซม ยานยนต์และรถจักรยานยนต์	15,438,929.4	12,292.1	2,655.5	3,408,895.9	2,714.1	586.3	22.1
การขายส่ง (ยกเว้นยานยนต์และ จักรยานยนต์)	7,725,012.8	18,704.6	2,136.9	1,798,724.3	4,355.3	497.6	23.3
การขายปลีก (ยกเว้นยานยนต์และ จักรยานยนต์)	39,983,615.1	6,057.2	1,756.1	11,752,942.2	1,780.5	516.2	29.4
ที่พักแรม การบริการอาหารและเครื่องดื่ม	46,587,561.9	8,545.0	703.3	21,111,997.1	3,872.3	318.7	45.3
ข้อมูลข่าวสาร และการสื่อสาร	483,550.0	21,023.9	1,784.3	164,262.9	7,141.9	606.1	34.0
กิจกรรมอสังหาริมทรัพย์	10,173,816.1	11,640.5	2,680.1	5,605,114.5	6,413.2	1,476.6	55.1
กิจกรรมทางวิชาชีพ วิทยาศาสตร์และ เทคโนโลยี	1,423,598.1	3,213.5	621.4	729,458.2	1,646.6	318.4	51.2
กิจกรรมการบริหารและการบริการ สนับสนุน	17,967,627.5	14,385.6	1,844.5	9,430,629.8	7,550.5	968.1	52.5
ศิลปะความบันเทิง และนันทนาการ	1,158,679.1	4,323.4	442.4	674,351.7	539.9	69.2	58.2
กิจกรรมการบริการอื่นๆ	3,735,884.4	1,030.3	306.4	2,202,054.4	607.3	180.6	58.9

สารบัญตาราง

- ตาราง ก** จำนวนและร้อยละของสถานประกอบการธุรกิจฯ จำแนกตามลักษณะของสถานประกอบการ
- ตาราง ข** จำนวนและร้อยละของสถานประกอบการธุรกิจฯ จำแนกตามหมวดย่อยธุรกิจ
- ตาราง ค** จำนวนและร้อยละของพนักงาน ลูกจ้าง และค่าตอบแทนแรงงาน จำแนกตามขนาดของสถานประกอบการ และหมวดย่อยธุรกิจ
- ตาราง ง** รายรับ ค่าใช้จ่าย มูลค่าเพิ่ม และมูลค่าเพิ่มต่อรายรับ จำแนกตามขนาดของสถานประกอบการ และหมวดย่อยธุรกิจ
- ตาราง จ** รายรับและมูลค่าเพิ่มเฉลี่ยต่อสถานประกอบการและต่อพนักงาน จำแนกตามขนาดของสถานประกอบการ และหมวดย่อยธุรกิจ

บทที่ 1

บทนำ

1.1 ความเป็นมา

สำนักงานสถิติแห่งชาติได้จัดทำสำมะโนธุรกิจทางการค้าและธุรกิจทางการบริการ และสำมะโนอุตสาหกรรมทุก 10 ปี ตามข้อเสนอแนะขององค์การสหประชาชาติ เพื่อให้ประเทศมีข้อมูลพื้นฐานที่สำคัญทางด้านธุรกิจทางการค้า ธุรกิจทางการบริการ และอุตสาหกรรมการผลิตมาอย่างต่อเนื่อง โดยสำมะโนธุรกิจทางการค้าและธุรกิจทางการบริการได้จัดทำมาแล้ว 3 ครั้งในปี 2509 2531 และ 2545 โดยสำมะโนอุตสาหกรรมจัดทำมาแล้ว 3 ครั้งเช่นกัน ในปี 2507 2540 และ 2550 สำหรับในปี 2555 จะครบรอบ 10 ปี การจัดทำสำมะโนธุรกิจทางการค้าและธุรกิจทางการบริการ

สืบเนื่องมาจากปัจจุบันโครงสร้างด้านเศรษฐกิจมีการเปลี่ยนแปลงรวดเร็วมากตามที่กล่าวมาแล้ว ทำให้หน่วยงานหลักด้านเศรษฐกิจของประเทศ คือ กระทรวงอุตสาหกรรม (สำนักงานเศรษฐกิจอุตสาหกรรม) สำนักงานคณะกรรมการพัฒนาการเศรษฐกิจและสังคมแห่งชาติ ธนาคารแห่งประเทศไทย และกระทรวงพาณิชย์มีความจำเป็นต้องใช้ข้อมูลที่ทันสมัยเพื่อใช้ในการวิเคราะห์และติดตามสถานการณ์ด้านเศรษฐกิจของประเทศและภูมิภาค จึงขอให้สำนักงานสถิติแห่งชาติจัดทำข้อมูลสำมะโนอุตสาหกรรมจากทุก 10 ปี เป็นจัดทำทุก 5 ปี ประกอบกับปัจจุบันประเทศต่างๆ ส่วนใหญ่ได้มีการจัดทำสำมะโนด้านเศรษฐกิจทุก 5 ปี

ดังนั้น สำนักงานสถิติแห่งชาติ จึงได้วางแผนปรับการจัดทำสำมะโนอุตสาหกรรม เป็นประจำทุก 5 ปี โดยจะเริ่มดำเนินการในปี 2555 โดย บูรณาการดำเนินการไปพร้อมกับการสำมะโนธุรกิจทางการค้าและธุรกิจทางการบริการ ในปี 2555

สำหรับการเก็บรวบรวมข้อมูลแบ่งเป็น 2 ขั้นตอนคือ ขั้นการเก็บรวบรวมข้อมูลพื้นฐานของสถานประกอบการทุกประเภทและ ขั้นการ

เก็บรวบรวมข้อมูลรายละเอียดของ สถานประกอบการเฉพาะสถานประกอบการที่ประกอบธุรกิจทางการค้าธุรกิจทางการบริการ และอุตสาหกรรมการผลิต

1.2 วัตถุประสงค์

การเก็บรวบรวมข้อมูลรายละเอียดของสถานประกอบการ มีวัตถุประสงค์ดังนี้

1.2.1 เพื่อเก็บรวบรวมข้อมูลพื้นฐานเกี่ยวกับการประกอบธุรกิจของสถานประกอบการ เช่น จำนวน ประเภทธุรกิจ และขนาดของสถานประกอบการ จำนวนคนทำงาน ลูกจ้าง ค่าตอบแทนแรงงาน ค่าใช้จ่ายในการดำเนินงาน รายรับ แหล่งเงินทุน สินทรัพย์และหนี้สินของสถานประกอบการ เป็นต้น

1.2.2 เพื่อใช้ในการจัดทำบัญชีประชาชาติ (National Account) และสร้างตารางปัจจัยการผลิตและผลผลิตของประเทศ (Input Output Table)

1.3 ขอบข่ายและคุ่มรวม

ขอบข่ายในการเก็บรวบรวมข้อมูล ได้แก่ สถานประกอบการทั่วประเทศที่ดำเนินกิจการเกี่ยวกับธุรกิจการค้าปลีก การค้าส่งและ การบริการ ตามการจัดประเภทมาตรฐานอุตสาหกรรมประเทศไทยปี 2552 (Thailand Standard Industrial Classification : TSIC-2009)

คุ่มรวมสถานประกอบการที่มีที่ตั้งที่แน่นอนทุกแห่งที่ตั้งอยู่ในเขตเทศบาลและนอกเขตเทศบาลของ **จังหวัดภูเก็ต**

1.4 คาบเวลาอ้างอิง

ข้อมูลที่เก็บรวบรวมเป็นข้อมูลของสถานประกอบการที่ดำเนินกิจการในรอบ 12 เดือน (ระหว่าง 1 มกราคม ถึง 31 ธันวาคม 2554)

1.5 รายการข้อมูลที่เก็บรวบรวม

1.5.1 ข้อมูลทั่วไปของสถานประกอบการ เช่น ประเภทธุรกิจ รูปแบบการจัดตั้งตามกฎหมาย รูปแบบการจัดตั้งทางเศรษฐกิจ ระยะเวลาในการดำเนินกิจการของสถานประกอบการ ทุนจดทะเบียนและการมีต่างประเทศร่วมลงทุนหรือถือหุ้น เป็นต้น

1.5.2 คนทำงาน ลูกจ้าง และค่าตอบแทนแรงงาน

1.5.3 ค่าใช้จ่ายของสถานประกอบการ

1.5.4 รายรับของสถานประกอบการ

1.5.5 แหล่งเงินทุนของสถานประกอบการ

1.5.6 สินทรัพย์และหนี้สินของสถานประกอบการ

1.5.7 ผลกระทบจากอุทกภัยต่อสถานประกอบการในปี 2554

1.5.8 ความคิดเห็นและข้อเสนอแนะของสถานประกอบการ

1.6 ประโยชน์ของข้อมูล

1.6.1 ใช้ในการวางแผนพัฒนาเศรษฐกิจของประเทศให้มีประสิทธิภาพ กำหนดนโยบายและทิศทางการพัฒนาเศรษฐกิจในระดับประเทศและระดับท้องถิ่น การจัดทำแผนส่งเสริมวิสาหกิจขนาดกลางและขนาดย่อม (SMEs) จัดทำบัญชีประชาชาติเพื่อกำหนดทิศทางการขยายตัวทางเศรษฐกิจ

1.6.2 ใช้เป็นเครื่องมือสำหรับผู้ประกอบการในการวางแผนธุรกิจการตัดสินใจลงทุนการขยายกิจการ ขยายสาขา ซึ่งก่อให้เกิดการจ้างงานเพิ่มขึ้น นอกจากนี้ยังสามารถใช้ข้อมูลพิจารณาเปรียบเทียบกับกิจการอื่นๆ เพื่อให้ธุรกิจประสบความสำเร็จ ซึ่งเป็นผลทำให้การเจริญเติบโตทางด้านเศรษฐกิจในประเทศโดยรวมดีขึ้น

1.6.3 ใช้ในการพิจารณาประกอบการตัดสินใจในการลงทุนการศึกษาวิเคราะห์เชิงลึกในธุรกิจที่อยู่ในความสนใจและเรื่องที่เกี่ยวข้อง

บทที่ 2

สรุปข้อมูลที่สำคัญ

2.1 ข้อมูลทั่วไปของสถานประกอบการธุรกิจทางการค้าและธุรกิจทางการบริการ

2.1.1 จำนวนและขนาดของสถานประกอบการ

ผลจากการสำมะโนธุรกิจและอุตสาหกรรม พ.ศ.2555 พบว่าจังหวัดภูเก็ตมีจำนวนสถานประกอบการธุรกิจทางการค้าและธุรกิจทางการบริการ ที่ตั้งอยู่ในจังหวัดทั้งสิ้นประมาณ 20,205 แห่ง ส่วนใหญ่เป็นสถานประกอบการขนาดเล็กที่มีคนทำงาน 1- 15 คน จำนวน 19,379 แห่ง หรือร้อยละ 95.9 ส่วนสถานประกอบการที่มีคนทำงานมากกว่า 15 คน มีจำนวน 826 แห่ง หรือร้อยละ 4.1 จำแนกเป็นสถานประกอบการที่มีคนทำงาน 16 – 25 คน มีจำนวน 320 แห่ง (ร้อยละ 1.6) คนทำงาน 51–200 คน จำนวน 224 แห่ง (ร้อยละ 1.1) คนทำงาน 31 – 50 คน จำนวน 146 แห่ง (ร้อยละ 0.7) สถานประกอบการที่มีคนทำงาน 26 – 30 คน มีจำนวน 84 แห่ง (ร้อยละ 0.4) และคนทำงานมากกว่า 200 คน จำนวน 52 แห่ง (ร้อยละ 0.3) ตามลำดับ

2.1.2 รูปแบบการจัดตั้งตามกฎหมาย

สถานประกอบการธุรกิจฯ ส่วนใหญ่จำนวน 16,619 แห่ง หรือร้อยละ 82.3 มีรูปแบบการจัดตั้งเป็นส่วนบุคคล รองลงมาเป็น

บริษัทจำกัด บริษัทจำกัด (มหาชน) และอื่น ๆ จำนวน 3,057 แห่ง หรือร้อยละ 15.1 ห้างหุ้นส่วนจำกัด ห้างหุ้นส่วนสามัญนิติบุคคล จำนวน 529 แห่ง หรือร้อยละ 2.6

2.1.3 รูปแบบการจัดตั้งทางเศรษฐกิจ

จากการทำสำมะโนในครั้งนี้ พบว่าสถานประกอบการส่วนใหญ่ จำนวน 18,483 แห่ง (ร้อยละ 91.5) เป็นสำนักงานแห่งเดียว รองลงมาเป็นสำนักงานสาขา จำนวน 1,118 แห่ง (ร้อยละ 5.5) สำหรับสถานประกอบการที่เป็นสำนักงานใหญ่ มีจำนวน 604 แห่ง (ร้อยละ 3.0)

2.1.4 ระยะเวลาในการดำเนินกิจการ

สถานประกอบการธุรกิจในจังหวัดภูเก็ต มีสัดส่วนของระยะเวลาการดำเนินกิจการ โดยสถานประกอบการที่มีระยะเวลาในการดำเนินกิจการน้อยกว่า 5 ปี มีสัดส่วนมากที่สุด จำนวน 8,382 แห่ง หรือร้อยละ 41.5 รองลงมาคือระยะเวลาในการดำเนินกิจการ 5 – 9 ปี จำนวน 5,939 แห่ง หรือร้อยละ 29.4 ระยะเวลา 10 – 19 ปี จำนวน 4,110 แห่ง หรือร้อยละ 20.3 ส่วนสถานประกอบการที่ดำเนินกิจการมาแล้วตั้งแต่ 20 – 29 ปี มีจำนวน 991 แห่ง หรือร้อยละ 4.9 และสถานประกอบการที่มีระยะเวลาดำเนินกิจการตั้งแต่ 30 ปีขึ้นไป มีสัดส่วนน้อยที่สุดหรือร้อยละ 3.9 ตามลำดับ

ตาราง ก จำนวนและร้อยละของสถานประกอบการธุรกิจ จำแนกตามลักษณะของสถานประกอบการ

ลักษณะของสถานประกอบการ	จำนวน	ร้อยละ
รวม	20,205	100.0
ขนาดของสถานประกอบการ		
1 – 15 คน	19,379	95.9
16 – 25 คน	320	1.6
26 – 30 คน	84	0.4
31 – 50 คน	146	0.7
51 – 200 คน	224	1.1
มากกว่า 200 คน	52	0.3
รูปแบบการจัดตั้งตามกฎหมาย		
ส่วนบุคคล	16,619	82.3
ห้างหุ้นส่วนจำกัด ห้างหุ้นส่วนสามัญนิติบุคคล	529	2.6
บริษัทจำกัด บริษัทจำกัด (มหาชน) และอื่น ๆ ^{1/}	3,057	15.1
รูปแบบการจัดตั้งทางเศรษฐกิจ		
สำนักงานแห่งเดียว	18,483	91.5
สำนักงานใหญ่	604	3.0
สำนักงานสาขา	1,118	5.5
ระยะเวลาในการดำเนินกิจการ		
น้อยกว่า 5 ปี	8,383	41.5
5 – 9 ปี	5,939	29.4
10 – 19 ปี	4,110	20.3
20 – 29 ปี	991	4.9
ตั้งแต่ 30 ปีขึ้นไป	783	3.9

1/ รวมรูปแบบการจัดตั้งตามกฎหมาย ส่วนราชการ รัฐวิสาหกิจ และ สหกรณ์ อื่น ๆ

2.1.5 หมวดย่อยธุรกิจ

ผลจากการสำมะโนธุรกิจและอุตสาหกรรม พ.ศ.2555 พบว่า มีจำนวนสถานประกอบการธุรกิจทางการค้าและธุรกิจทางการบริการ ที่ตั้งอยู่ในจังหวัดทั้งสิ้นประมาณ 20,205 แห่ง จำแนกตามหมวดย่อยธุรกิจที่สำคัญ ได้แก่ การขายปลีก (ยกเว้นยานยนต์และจักรยานยนต์) จำนวน 6,601 แห่งหรือร้อยละ 32.7 รองลงมา ได้แก่ การบริการอาหารและเครื่องดื่ม จำนวน 4,495 แห่ง หรือร้อยละ 22.2 กิจกรรมบริการส่วนบุคคลอื่นๆ จำนวน 3,255 แห่ง หรือร้อยละ

16.1 การขายส่งและการขายปลีก การซ่อมยานยนต์และจักรยานยนต์ จำนวน 1,256 แห่ง หรือร้อยละ 6.2 กิจกรรมที่พักแรมจำนวน 957 แห่ง หรือร้อยละ 4.7 กิจกรรมอสังหาริมทรัพย์จำนวน 874 แห่ง หรือร้อยละ 4.3 กิจกรรมของตัวแทนธุรกิจท่องเที่ยว การจัดนำเที่ยว การบริการสำรอง และกิจกรรมที่เกี่ยวข้อง จำนวน 787 แห่ง หรือร้อยละ 3.9 สำหรับสถานประกอบการธุรกิจทางการค้าและธุรกิจทางการบริการในหมวดอื่น ๆ นอกเหนือจากที่กล่าวข้างต้นมีสัดส่วนต่ำกว่าร้อยละ 2.0

ตาราง ข จำนวนและร้อยละของสถานประกอบการธุรกิจฯ จำแนกตามหมวดย่อยธุรกิจ

หมวดย่อยธุรกิจ	จำนวน	ร้อยละ
รวม	20,205	100.0
การขายส่งและการขายปลีก การซ่อมยานยนต์และจักรยานยนต์	1,256	6.2
การขายส่ง (ยกเว้นยานยนต์และจักรยานยนต์)	413	2.0
การขายปลีก (ยกเว้นยานยนต์และจักรยานยนต์)	6,601	32.7
ที่พักแรม	957	4.7
การบริการอาหารและเครื่องดื่ม	4,495	22.2
การผลิตภาพยนตร์ วีดิทัศน์ และรายการโทรทัศน์ การบันทึกเสียง ลงบนสื่อ และการจัดพิมพ์จำหน่ายหรือเผยแพร่ดนตรี	6	-
การจัดผังรายการและการแพร่ภาพกระจายเสียง	6	-
การจัดทำโปรแกรมคอมพิวเตอร์ การให้คำปรึกษา เกี่ยวกับคอมพิวเตอร์ และกิจกรรมที่เกี่ยวข้อง และการบริการสารสนเทศ	11	0.1
กิจกรรมอสังหาริมทรัพย์	874	4.3
กิจกรรมทางกฎหมายและการบัญชี และกิจกรรมของสำนักงานใหญ่และการ บริการให้คำปรึกษา ด้านการบริหารจัดการ	197	1.0
กิจกรรมด้านสถาปัตยกรรมและวิศวกรรม รวมถึงการทดสอบและ การวิเคราะห์ทางเทคนิค	39	0.2
การโฆษณาและการวิจัยตลาด	115	0.6
กิจกรรมทางวิชาชีพ วิทยาศาสตร์ และเทคนิคอื่นๆ	92	0.5
กิจกรรมการให้เช่า	241	1.2
กิจกรรมของตัวแทนธุรกิจท่องเที่ยว การจัดนำเที่ยว การบริการสำรอง และกิจกรรมที่เกี่ยวข้อง	787	3.9
การบริการรักษาความปลอดภัยและการสืบสวน	21	0.1
กิจกรรมการบริการสำหรับอาคารและภูมิทัศน์	41	0.2
การบริการด้านการบริหารและสนับสนุนการดำเนินงานของสำนักงาน และกิจกรรมอื่นๆ ที่สนับสนุนทางธุรกิจ	159	0.8
กิจกรรมการสร้างสรรค์ศิลปะและความบันเทิง	53	0.3
กิจกรรมการพนันและการเสี่ยงโชค	13	0.1
กิจกรรมด้านการกีฬา ความบันเทิง และการนันทนาการ	202	1.0
การซ่อมคอมพิวเตอร์และของใช้ส่วนบุคคลและของใช้ในครัวเรือน	371	1.8
กิจกรรมบริการส่วนบุคคลอื่นๆ	3,255	16.1

หมายเหตุ : - ไม่มีข้อมูล หรือข้อมูลมีค่าเป็น 0 หรือมีข้อมูลจำนวนเล็กน้อย

2.2 ข้อมูลสถิติที่สำคัญจำแนกตามขนาดของสถานประกอบการ และหมวดย่อยธุรกิจ

2.2.1 คนทำงานและค่าตอบแทนแรงงาน

1) จำนวนคนทำงาน

จากการสำมะโนธุรกิจและอุตสาหกรรม พ.ศ.2555 พบว่า มีจำนวนคนทำงานในสถานประกอบการธุรกิจทางการค้าและธุรกิจทางการบริการ ที่ตั้งอยู่ในจังหวัดภูเก็ตมีทั้งสิ้นประมาณ 129,349 คน โดยส่วนใหญ่ทำงานอยู่ในสถานประกอบการขนาดเล็ก (คนทำงาน 1-15 คน) ประมาณ 75,177 คนหรือร้อยละ 58.1 รองลงมาทำงานอยู่ในสถานประกอบการขนาดใหญ่ (คนทำงาน 51-200 คน) ประมาณ 21,213 คนหรือร้อยละ 16.4

เมื่อพิจารณาตามหมวดย่อยธุรกิจ พบว่า ร้อยละ 26.8 ทำงานอยู่ในหมวดย่อยธุรกิจที่พักแรม รองลงมาทำงานอยู่ในหมวดย่อยธุรกิจการบริการอาหารและเครื่องดื่ม ร้อยละ 24.4 การขายปลีก (ยกเว้นยานยนต์และจักรยานยนต์) ร้อยละ 17.6 กิจกรรมบริการส่วนบุคคลอื่นๆ ร้อยละ 8.7 การขายส่งและการขายปลีก การช้อปปิ้ง ยานยนต์และจักรยานยนต์ ร้อยละ 4.5 และกิจกรรมของตัวแทนธุรกิจท่องเที่ยว การจ้ดนำเที่ยว การบริการสำรองและกิจกรรมที่เกี่ยวข้อง ร้อยละ 4.2 ตามลำดับ ส่วนหมวดย่อยธุรกิจอื่น ๆ มีสัดส่วนของคนทำงาน ต่ำกว่า ร้อยละ 3.0

2) จำนวนลูกจ้าง

เมื่อพิจารณาด้านการจ้างงานพบว่า มีจำนวนลูกจ้างที่ทำงานอยู่ในสถานประกอบการธุรกิจทั้งสิ้น ประมาณ 106,107 คน ลูกจ้างประมาณ 52,382 คน (ร้อยละ 49.4) ทำงานอยู่ในสถานประกอบการขนาดเล็กที่มีคนทำงาน 1-15 คน รองลงมาทำงานอยู่ในสถานประกอบการขนาดใหญ่ (คนทำงาน 51-200 คน) ประมาณ 21,186 คน หรือร้อยละ 20.0

เมื่อจำแนกตามหมวดย่อยธุรกิจต่าง ๆ พบว่าส่วนใหญ่หรือร้อยละ 32.1 ทำงานในหมวดย่อยธุรกิจที่พักแรม รองลงมาทำงานอยู่ในหมวดย่อยธุรกิจการบริการอาหารและเครื่องดื่ม ร้อยละ 24.7 และทำงานในหมวดย่อยธุรกิจการ

ขายปลีก (ยกเว้นยานยนต์และจักรยานยนต์) ร้อยละ 13.4 กิจกรรมบริการส่วนบุคคลอื่นๆ ร้อยละ 7.0 กิจกรรมของตัวแทนธุรกิจท่องเที่ยว การจ้ดนำเที่ยว และกิจกรรมที่เกี่ยวข้อง ร้อยละ 4.7 และการขายส่งและการขายปลีกการช้อปปิ้ง ยานยนต์และจักรยานยนต์ ร้อยละ 4.1 ตามลำดับ นอกจากนี้ทำงานอยู่ในหมวดย่อยธุรกิจหมวดอื่นๆ นอกเหนือจากที่กล่าวมาแล้วข้างต้น มีสัดส่วนต่ำกว่าร้อยละ 3.0

3) ค่าตอบแทนแรงงาน

ลูกจ้างที่ทำงานอยู่ในสถานประกอบการธุรกิจที่ตั้งอยู่ในจังหวัดภูเก็ต ได้รับค่าตอบแทนรวมทั้งสิ้นประมาณ 15.5 พันล้านบาท หรือเฉลี่ยต่อคนต่อปีประมาณ 146,334.5 บาท โดยลูกจ้างที่ทำงานในสถานประกอบการขนาดใหญ่ (คนทำงานมากกว่า 200 คน) ได้รับค่าตอบแทนแรงงานเฉลี่ยต่อคนต่อปีสูงที่สุดคือประมาณ 193,264.4 บาท รองลงมาเป็นลูกจ้างที่ทำงานในสถานประกอบการที่มีคนทำงาน 51 – 200 คน ได้รับค่าตอบแทนแรงงานเฉลี่ยต่อคนต่อปีประมาณ 175,296.1 บาท และสำหรับลูกจ้างที่ทำงานอยู่ในกิจการขนาดคนทำงาน 1 – 50 คน ได้รับค่าตอบแทนเฉลี่ยต่อคนต่อปีระหว่าง 120,346.3 บาท ถึง 141,066.1 บาท

หากพิจารณาตามหมวดย่อยธุรกิจแล้ว พบว่าลูกจ้างในหมวดย่อยธุรกิจการจัดทำโปรแกรมคอมพิวเตอร์ การให้คำปรึกษาเกี่ยวกับคอมพิวเตอร์และกิจกรรมที่เกี่ยวข้องและการบริการสารสนเทศได้รับค่าตอบแทนแรงงานเฉลี่ยต่อคนต่อปีสูงที่สุด คือประมาณ 349,985.1 บาท รองลงมาได้แก่ กิจกรรมทางกฎหมายและการบัญชี และกิจกรรมของสำนักงานใหญ่และการบริการให้คำปรึกษาด้านการบริหารจัดการ ประมาณ 274,985.1 บาท ลูกจ้างในหมวดย่อยธุรกิจที่พักแรมประมาณ 191,908.1 บาท และหมวดย่อยธุรกิจกิจกรรมทางวิชาชีพ วิทยาศาสตร์ และเทคนิคอื่นๆ ประมาณ 181,302.4 บาท สำหรับลูกจ้างในหมวดย่อยธุรกิจการจัดผังรายการและการแพร่ภาพ กระจายเสียง ได้รับค่าตอบแทนแรงงานเฉลี่ยต่อคนต่อปีต่ำที่สุด คือ ประมาณ 99,342.6 บาท (ตาราง ค)

ตาราง ค จำนวนและร้อยละของคนทำงาน ลูกจ้างและค่าตอบแทนแรงงาน จำแนกตามขนาดของสถาน
ประกอบและหมวดย่อยธุรกิจ

ขนาดของสถานประกอบการ/ หมวดย่อยธุรกิจ	จำนวน สถาน ประกอบ การ	คนทำงาน		ลูกจ้าง		ค่าตอบแทนแรงงาน	
		จำนวน	ร้อยละ	จำนวน	ร้อยละ	มูลค่า (พันบาท)	เฉลี่ยต่อคน ต่อปี (บาท)
รวม	20,205	129,349	100.0	106,107	100.0	15,527,119.3	146,334.5
ขนาดของสถานประกอบการ							
1 - 15 คน	19,379	75,177	58.1	52,382	49.4	6,303,978.4	120,346.3
16 - 25 คน	320	6,256	4.8	5,966	5.6	793,214.8	132,955.9
26 - 30 คน	84	2,319	1.8	2,274	2.1	313,184.3	137,724.0
31 - 50 คน	146	5,686	4.4	5,621	5.3	792,932.4	141,066.1
51 - 200 คน	224	21,213	16.4	21,186	20.0	3,713,823.2	175,296.1
มากกว่า 200 คน	52	18,699	14.5	18,679	17.6	3,609,986.2	193,264.4
หมวดย่อยธุรกิจ							
การขายส่งและการขายปลีก การซ่อมยานยนต์ และจักรยานยนต์	1,256	5,814	4.5	4,399	4.1	624,239.0	141,904.8
การขายส่ง (ยกเว้นยานยนต์และจักรยานยนต์)	413	3,615	2.8	3,123	2.9	420,541.9	134,659.6
การขายปลีก (ยกเว้นยานยนต์และจักรยานยนต์)	6,601	22,768	17.6	14,265	13.4	1,798,795.1	126,098.5
ที่พักแรม	957	34,691	26.8	34,106	32.1	6,545,218.6	191,908.1
การบริการอาหารและเครื่องดื่ม	4,495	31,550	24.4	26,203	24.7	2,879,089.0	109,876.3
การผลิตภาพยนตร์ วิดิทัศน์ และรายการโทรทัศน์ การบันทึกเสียงลงบนสื่อ และการจัดพิมพ์จำหน่าย หรือเผยแพร่ดนตรี	6	127	0.1	126	0.1	12,900.9	102,388.1
การจัดผังรายการและการแพร่ภาพกระจายเสียง	6	62	-	54	0.1	5,364.5	99,342.6
การจัดทำโปรแกรมคอมพิวเตอร์ การให้คำปรึกษา เกี่ยวกับคอมพิวเตอร์ และกิจกรรมที่เกี่ยวข้อง และการบริการสารสนเทศ	11	82	0.1	79	0.1	16,847.6	349,985.1
กิจกรรมอสังหาริมทรัพย์	874	3,796	2.9	2,774	2.6	433,935.6	156,429.6
กิจกรรมทางกฎหมายและการบัญชี และกิจกรรมของ สำนักงานใหญ่และการบริการให้คำปรึกษาด้านการ บริหารจัดการ	197	818	0.6	694	0.6	94,290.8	274,985.1
กิจกรรมด้านสถาปัตยกรรมและวิศวกรรม รวมถึงการ ทดสอบ และการวิเคราะห์ทางเทคนิค	39	295	0.2	270	0.3	35,942.7	133,121.1
การโฆษณาและการวิจัยตลาด	115	751	0.6	644	0.6	67,830.8	105,327.3
กิจกรรมทางวิชาชีพ วิทยาศาสตร์ และเทคนิคอื่นๆ	92	427	0.3	332	0.3	60,192.4	181,302.4
กิจกรรมการให้เช่า	241	899	0.7	651	0.6	71,061.8	109,157.9
กิจกรรมของตัวแทนธุรกิจท่องเที่ยว การจัดงานเที่ยว การบริการสำรอง และกิจกรรมที่เกี่ยวข้อง	787	5,419	4.2	4,968	4.7	866,618.6	174,440.1
การบริการรักษาความปลอดภัยและการสืบสวน	21	1,450	1.1	1,414	1.3	193,526.7	136,864.7
กิจกรรมการบริการสำหรับอาคารและภูมิทัศน์	41	1,604	1.2	1,572	1.5	171,639.2	109,185.2
การบริการด้านการบริหารและสนับสนุนการดำเนินงาน ของสำนักงาน และกิจกรรมอื่นๆ ที่สนับสนุนทางธุรกิจ	159	369	0.3	160	0.2	23,503.6	146,897.5
กิจกรรมการสร้างสรรค์ศิลปะและความบันเทิง	53	128	0.1	44	-	5,147.7	116,993.2
กิจกรรมการพนันและการเสี่ยงโชค	13	23	-	-	-	-	-
กิจกรรมด้านการกีฬา ความบันเทิง และการนันทนาการ	202	2,468	1.9	2,242	2.1	324,927.2	144,927.4
การซ่อมคอมพิวเตอร์และของใช้ส่วนบุคคลและ ของใช้ในครัวเรือน	371	987	0.8	542	0.5	59,581.5	109,929.0
กิจกรรมบริการส่วนบุคคลอื่นๆ	3,255	11,204	8.7	7,448	7.0	815,924.0	109,549.4

หมายเหตุ : - ไม่มีข้อมูล หรือข้อมูลมีค่าเป็น 0 หรือมีข้อมูลจำนวนเล็กน้อย

2.2.2 รายได้จากการดำเนินงาน ค่าใช้จ่าย ชั้นกลางและมูลค่าเพิ่ม

จากตาราง ง เมื่อพิจารณาถึงรายได้จากการดำเนินกิจการของสถานประกอบการธุรกิจทางการค้าและธุรกิจทางการบริการ ในจังหวัดภูเก็ตพบว่า มีมูลค่ารายได้จากการดำเนินงานรวมทั้งสิ้นประมาณ 144.7 พันล้านบาท โดยสถานประกอบการขนาดเล็ก (คนทำงาน 1 – 15 คน) มีมูลค่ารายได้จากการดำเนินงานมากที่สุดคือประมาณ 70.4 พันล้านบาทหรือร้อยละ 48.7 ของมูลค่ารายได้จากการดำเนินงานรวม รองลงมา ได้แก่ สถานประกอบการที่มีคนทำงาน 51-200 คน มีมูลค่ารายได้จากการดำเนินงานประมาณ 27.2 พันล้านบาท หรือร้อยละ 18.8 และสถานประกอบการขนาดใหญ่ (คนทำงานมากกว่า 200 คน) มีมูลค่ารายได้จากการดำเนินงานประมาณ 18.3 พันล้านบาท หรือร้อยละ 12.6

หากพิจารณาตามหมวดย่อยธุรกิจต่าง ๆ จะพบว่า หมวดย่อยธุรกิจการขายปลีก (ยกเว้น ยกเว้นยานยนต์และจักรยายนยนต์) มีมูลค่ารายได้จากการดำเนินงานมากที่สุดประมาณ 40.0 พันล้านบาท (ร้อยละ 27.6) และหมวดย่อยธุรกิจที่พักแรม มีมูลค่ารายได้จากการดำเนินงานในลำดับรองลงมาคือ ประมาณ 29.6 พันล้านบาท (ร้อยละ 20.4)

สำหรับค่าใช้จ่ายชั้นกลางในการดำเนินกิจการของสถานประกอบการธุรกิจทางการค้าและธุรกิจทางการบริการในจังหวัดภูเก็ต พบว่ามีค่าใช้จ่ายชั้นกลางในการดำเนินกิจการรวมทั้งสิ้นประมาณ 87.8 พันล้านบาท โดยสถานประกอบการขนาดเล็ก (คนทำงาน 1 – 15 คน) มีค่าใช้จ่ายชั้นกลางในการดำเนินกิจการมากที่สุดประมาณ 35.2 พันล้านบาท หรือร้อยละ 40.0 ของค่าใช้จ่ายชั้นกลางในการดำเนินกิจการรวม รองลงมา ได้แก่ สถานประกอบการที่มีคนทำงาน 51-200 คน มีค่าใช้จ่ายชั้นกลางในการดำเนิน

กิจการประมาณ 18.3 พันล้านบาทหรือร้อยละ 20.9 และสถานประกอบการที่มีคนทำงาน 31-50 คน มีค่าใช้จ่ายชั้นกลางในการดำเนินกิจการประมาณ 12.5 พันล้านบาท หรือร้อยละ 14.2

หากพิจารณาตามหมวดย่อยธุรกิจต่าง ๆ จะพบว่าหมวดย่อยธุรกิจการขายปลีก (ยกเว้น ยกเว้นยานยนต์และจักรยายนยนต์) มีค่าใช้จ่ายชั้นกลางในการดำเนินกิจการมากที่สุด ประมาณ 28.2 พันล้านบาท (ร้อยละ 32.2) และหมวดย่อยธุรกิจที่พักแรม มีค่าใช้จ่ายชั้นกลาง ในการดำเนินกิจการในลำดับรองลงมาคือ ประมาณ 16.9 พันล้านบาท (ร้อยละ 19.3)

เมื่อพิจารณาถึงมูลค่าเพิ่มจากการดำเนินกิจการของสถานประกอบการธุรกิจทางการค้าและธุรกิจทางการบริการ ในจังหวัดภูเก็ตพบว่า มีมูลค่าเพิ่มจากการดำเนินกิจการรวมทั้งสิ้นประมาณ 56.9 พันล้านบาท โดยมีสัดส่วนมูลค่าเพิ่มต่อรายได้จากการดำเนินงาน ประมาณร้อยละ 39.3 โดยสถานประกอบการขนาดเล็ก (คนทำงาน 1 – 15 คน) มีมูลค่าเพิ่มจากการดำเนินกิจการมากที่สุดคือประมาณ 35.2 พันล้านบาท หรือร้อยละ 61.9 ของมูลค่าเพิ่มจากการดำเนินกิจการรวม รองลงมา ได้แก่ สถานประกอบการที่มีคนทำงาน 51 - 200 คน มีมูลค่าเพิ่มจากการดำเนินกิจการประมาณ 8.8 พันล้านบาท หรือร้อยละ 15.5 สำหรับสถานประกอบการขนาดกลาง (คนทำงาน 26 - 30 คน) มีมูลค่าเพิ่มจากการดำเนินกิจการน้อยที่สุดประมาณ 1.1 พันล้านบาท หรือร้อยละ 1.9

หากพิจารณาตามหมวดย่อยธุรกิจต่าง ๆ พบว่า หมวดย่อยธุรกิจที่พักแรม มีมูลค่าเพิ่มจากการดำเนินกิจการสูงที่สุดประมาณ 12.6 พันล้านบาท (ร้อยละ 22.2) และหมวดย่อยธุรกิจการขายปลีก (ยกเว้น ยานยนต์และจักรยายนยนต์) มีมูลค่าเพิ่มรองลงมาคือ ประมาณ 11.8 พันล้านบาท (ร้อยละ 20.7)

ตาราง ง รายได้จากการดำเนินงาน ค่าใช้จ่ายชั้นกลาง มูลค่าเพิ่มและมูลค่าเพิ่มต่อรายรับ จำแนกตามขนาด
ของสถานประกอบการและหมวดย่อยธุรกิจ

ขนาดของสถานประกอบการ/ หมวดย่อยธุรกิจ	รายได้จากการดำเนินงาน		ค่าใช้จ่ายชั้นกลาง		มูลค่าเพิ่ม		มูลค่าเพิ่ม ต่อรายได้ จากการ ดำเนินงาน (ร้อยละ)
	มูลค่า (พันบาท)	ร้อยละ	มูลค่า (พันบาท)	ร้อยละ	มูลค่า (พันบาท)	ร้อยละ	
รวม	144,678,274.9	100.0	87,799,546.7	100.0	56,878,728.1	100.0	39.3
ขนาดของสถานประกอบการ							
1 – 15 คน	70,386,173.2	48.7	35,160,987.1	40.0	35,225,186.1	61.9	50.0
16 – 25 คน	9,203,326.3	6.4	6,399,567.1	7.3	2,803,759.3	4.9	30.5
26 – 30 คน	4,385,703.2	3.0	3,298,614.5	3.8	1,087,088.6	1.9	24.8
31 – 50 คน	15,249,399.3	10.5	12,452,497.3	14.2	2,796,901.9	4.9	18.3
51 – 200 คน	27,176,250.8	18.8	18,335,821.1	20.9	8,840,429.6	15.5	32.5
มากกว่า 200 คน	18,277,422.2	12.6	12,152,059.6	13.8	6,125,362.5	10.8	33.5
หมวดย่อยธุรกิจ							
การขายส่งและการขายปลีก การชื้อมยานยนต์ และ จักรยานยนต์	15,438,929.4	10.7	12,030,033.5	13.7	3,408,895.9	6.0	22.1
การขายส่ง (ยกเว้นยานยนต์และจักรยานยนต์)	7,725,012.8	5.3	5,926,288.5	6.7	1,798,724.3	3.2	23.3
การขายปลีก (ยกเว้นยานยนต์และจักรยานยนต์)	39,983,615.1	27.6	28,230,672.9	32.2	11,752,942.2	20.7	29.4
ที่พักแรม	29,575,166.6	20.4	16,945,321.4	19.3	12,629,548.2	22.2	42.7
การบริการอาหารและเครื่องดื่ม	17,012,395.3	11.8	8,529,946.4	9.7	8,482,448.9	14.9	49.9
การผลิตภาพยนตร์ วีดิทัศน์ และรายการโทรทัศน์	280,592.7	0.2	215,214.0	0.2	65,378.7	0.1	23.3
การบันเทิงเสียงลงบนสื่อ และการจัดพิมพ์ จำหน่ายหรือเผยแพร่ดนตรี	13,172.9	-	5,961.3	-	7,211.6	-	54.7
การจัดทำโปรแกรมคอมพิวเตอร์ การให้คำปรึกษา เกี่ยวกับคอมพิวเตอร์ และกิจกรรมที่เกี่ยวข้อง และการบริการสารสนเทศ	189,784.4	0.1	98,111.8	0.1	91,672.6	0.2	48.3
กิจกรรมอสังหาริมทรัพย์	10,173,816.1	7.0	4,568,701.6	5.2	5,605,114.5	9.9	55.1
กิจกรรมทางกฎหมายและการบัญชี และกิจกรรม ของสำนักงานใหญ่และการบริการให้คำปรึกษา ด้านการบริหารจัดการ	437,828.8	0.3	144,696.4	0.2	293,132.4	0.5	66.9
กิจกรรมด้านสถาปัตยกรรมและวิศวกรรม รวมถึง การทดสอบ และการวิเคราะห์ทางเทคนิค	149,344.7	0.1	63,417.6	0.1	85,927.1	0.2	57.5
การโฆษณาและการวิจัยตลาด	432,094.1	0.3	241,276.2	0.3	190,817.9	0.3	44.2
กิจกรรมทางวิชาชีพ วิทยาศาสตร์ และเทคนิค อื่นๆ	404,330.5	0.3	244,749.8	0.3	159,580.8	0.3	39.5
กิจกรรมการให้เช่า	636,841.5	0.4	322,028.1	0.4	314,813.4	0.6	49.4
กิจกรรมของตัวแทนธุรกิจท่องเที่ยว การจัดนำเที่ยว การบริการสำรอง และกิจกรรมที่เกี่ยวข้อง	16,255,258.2	11.2	7,713,199.6	8.8	8,542,058.6	15.0	52.5
การบริการรักษาความปลอดภัยและการสืบสวน	439,465.1	0.3	177,896.7	0.2	261,568.4	0.5	59.5
กิจกรรมการบริการสำหรับอาคารและภูมิทัศน์	478,909.5	0.3	232,230.2	0.3	246,679.4	0.4	51.5
การบริการด้านการบริหารและสนับสนุน การดำเนินงานของสำนักงาน และกิจกรรมอื่นๆ ที่สนับสนุนทางธุรกิจ	157,153.2	0.1	91,643.2	0.1	65,510.0	0.1	41.7
กิจกรรมการสร้างสรรค์ศิลปะและความบันเทิง	48,892.9	-	19,612.6	-	29,280.2	0.1	59.9
กิจกรรมการพนันและการเสี่ยงโชค	33,870.0	-	24,642.4	-	9,227.6	-	27.2
กิจกรรมด้านการกีฬา ความบันเทิงและการ นันทนาการ	1,075,916.2	0.7	440,072.3	0.5	635,843.9	1.1	59.1
การซ่อมคอมพิวเตอร์และของใช้ส่วนบุคคลและ ของใช้ในครัวเรือน	430,292.3	0.3	188,269.2	0.2	242,023.2	0.4	56.2
กิจกรรมบริการส่วนบุคคลอื่นๆ	3,305,592.5	2.3	1,345,561.3	1.5	1,960,031.2	3.4	59.3

หมายเหตุ : - ไม่มีข้อมูล หรือข้อมูลมีค่าเป็น 0 หรือมีข้อมูลจำนวนเล็กน้อย

2.2.3 รายได้จากการดำเนินงานและมูลค่าเพิ่มเฉลี่ยต่อสถานประกอบการ

จากตาราง จ แสดงให้เห็นว่าสถานประกอบการธุรกิจทางการค้าและธุรกิจทางการบริการ ที่ตั้งอยู่ในจังหวัดภูเก็ต มีรายได้จากการดำเนินงานเฉลี่ยต่อสถานประกอบการประมาณ 7.2 ล้านบาท โดยสถานประกอบการขนาดใหญ่ (คนทำงานมากกว่า 200 คน) มีรายได้จากการดำเนินงานเฉลี่ยต่อสถานประกอบการมากที่สุด คือ ประมาณ 351.5 ล้านบาท และสถานประกอบการที่มีคนทำงานตั้งแต่ 51 - 200 คน มีรายได้จากการดำเนินงานเฉลี่ยต่อสถานประกอบการรองลงมา คือ ประมาณ 121.3 ล้านบาท

หากพิจารณาตามหมวดย่อยธุรกิจแล้ว จะเห็นได้ว่า หมวดย่อยธุรกิจการผลิตภาพยนตร์ วิดิทัศน์ และรายการโทรทัศน์ การบันทึกเสียง ลงบนสื่อ และการจัดพิมพ์จำหน่ายหรือเผยแพร่ดนตรี มีรายได้จากการดำเนินงานเฉลี่ยต่อสถานประกอบการมากที่สุดประมาณ 46.8 ล้านบาท รองลงมา คือ หมวดย่อยธุรกิจที่พักแรมมีรายได้จากการดำเนินงานเฉลี่ยต่อสถานประกอบการประมาณ 30.9 ล้านบาท

สำหรับมูลค่าเพิ่มเฉลี่ยของสถานประกอบการที่ตั้งอยู่ในจังหวัดภูเก็ต มีมูลค่าเพิ่มเฉลี่ยต่อสถานประกอบการประมาณ 2.8 ล้านบาท โดยสถานประกอบการขนาดใหญ่ (คนทำงานมากกว่า 200 คน) มีมูลค่าเพิ่มเฉลี่ยต่อสถานประกอบการมากที่สุด คือ ประมาณ 117.8 ล้านบาท รองลงมา คือสถานประกอบการที่มีคนทำงานตั้งแต่ 51 - 200 คน มีมูลค่าเพิ่มเฉลี่ยต่อสถานประกอบการ ประมาณ 39.5 ล้านบาท

หากพิจารณาตามหมวดย่อยธุรกิจแล้วจะเห็นได้ว่า หมวดย่อยธุรกิจที่พักแรม มีมูลค่าเพิ่มเฉลี่ยต่อสถานประกอบการมากที่สุด ประมาณ 13.2 ล้านบาท และหมวดย่อยธุรกิจการบริการรักษาความปลอดภัยและการสืบสวน มีมูลค่าเพิ่มเฉลี่ยต่อสถานประกอบการรองลงมา คือ ประมาณ 12.5 ล้านบาท

2.2.4 รายได้จากการดำเนินงานและมูลค่าเพิ่มเฉลี่ยต่อคนทำงาน

นอกจากนี้ในด้านของรายได้จากการดำเนินงานและมูลค่าเพิ่มเฉลี่ยต่อคนทำงานของสถานประกอบการธุรกิจธุรกิจทางการค้าและธุรกิจทางการบริการที่ตั้งอยู่ในจังหวัดภูเก็ต พบว่า มีรายได้จากการดำเนินงานเฉลี่ยต่อคนทำงานประมาณ 1.1 ล้านบาท โดยสถานประกอบการขนาดกลาง (คนทำงาน 31 - 50 คน) มีรายได้จากการดำเนินงานเฉลี่ยต่อคนทำงานมากที่สุด คือ ประมาณ 2.7 ล้านบาท และสถานประกอบการที่มีคนทำงานตั้งแต่ 26 - 30 คน มีรายได้จากการดำเนินงานเฉลี่ยต่อคนทำงานรองลงมา ประมาณ 1.9 ล้านบาท

หากพิจารณาตามหมวดย่อยธุรกิจแล้วจะเห็นได้ว่า หมวดย่อยธุรกิจกิจกรรมของตัวแทนธุรกิจท่องเที่ยว การจัดงานเที่ยว การบริการสำรองและกิจกรรมที่เกี่ยวข้องมีรายได้จากการดำเนินงานเฉลี่ยต่อคนทำงานมากที่สุด ประมาณ 3.0 ล้านบาท รองลงมา คือ หมวดย่อยธุรกิจการขายส่งและการขายปลีก การซ่อมยานยนต์ และจักรยานยนต์ ประมาณ 2.7 ล้านบาท

สำหรับมูลค่าเพิ่มเฉลี่ยต่อคนทำงานของสถานประกอบการที่ตั้งอยู่ในจังหวัดภูเก็ตมีมูลค่าเพิ่มเฉลี่ยต่อคนทำงานประมาณ 439,731 บาท โดยสถานประกอบการขนาดกลาง (คนทำงาน 31 - 50 คน) มีมูลค่าเพิ่มเฉลี่ยต่อคนทำงานมากที่สุด คือ ประมาณ 491,893 บาท และสถานประกอบการที่มีคนทำงานตั้งแต่ 26 - 30 คน มีมูลค่าเพิ่มเฉลี่ยต่อคนทำงานรองลงมา คือ ประมาณ 468,775 บาท

หากพิจารณาตามหมวดย่อยธุรกิจแล้วจะเห็นได้ว่า หมวดย่อยธุรกิจกิจกรรมของตัวแทนธุรกิจท่องเที่ยว การจัดงานเที่ยว การบริการสำรองและกิจกรรมที่เกี่ยวข้องมีมูลค่าเพิ่มเฉลี่ยต่อคนทำงานมากที่สุด ประมาณ 1.6 ล้านบาท รองลงมา คือ หมวดย่อยธุรกิจกิจกรรมอสังหาริมทรัพย์มีมูลค่าเพิ่มเฉลี่ยต่อคนทำงาน ประมาณ 1.5 ล้านบาท

ตาราง จ รายได้จากการดำเนินงานและมูลค่าเพิ่มเฉลี่ยต่อสถานประกอบการ และต่อคนทำงาน จำแนกตามขนาดของสถานประกอบการ และหมวดย่อยธุรกิจ

(หน่วย : พันบาท)

ขนาดของสถานประกอบการ/ หมวดย่อยธุรกิจ	รายได้จากการดำเนินงานเฉลี่ย		มูลค่าเพิ่มเฉลี่ย	
	ต่อสถาน ประกอบการ	ต่อคนทำงาน	ต่อสถาน ประกอบการ	ต่อคนทำงาน
รวม	7,160.5	1,118.5	2,815.1	439.7
ขนาดของสถานประกอบการ				
1 – 15 คน	3,632.1	936.3	1,817.7	468.6
16 – 25 คน	28,760.4	1,471.1	8,761.7	448.2
26 – 30 คน	52,210.8	1,891.2	12,941.5	468.8
31 – 50 คน	104,447.9	2,681.9	19,156.9	491.9
51 – 200 คน	121,322.5	1,281.1	39,466.2	416.7
มากกว่า 200 คน	351,488.9	977.5	117,795.4	327.6
หมวดย่อยธุรกิจ				
การขายส่งและการขายปลีก การซ่อมยานยนต์ และจักรยานยนต์	12,292.1	2,655.5	2,714.1	586.3
การขายส่ง (ยกเว้นยานยนต์และจักรยานยนต์)	18,704.6	2,136.9	4,355.3	497.6
การขายปลีก (ยกเว้นยานยนต์และจักรยานยนต์)	6,057.2	1,756.1	1,780.5	516.2
ที่พักแรม	30,904.0	852.5	13,197.3	364.1
การบริการอาหารและเครื่องดื่ม	3,784.7	539.2	1,887.1	268.9
การผลิตภาพยนตร์ วีดิทัศน์ และรายการโทรทัศน์ การบันทึกเสียง ลงบนสื่อ และการจัดพิมพ์จำหน่ายหรือเผยแพร่ดนตรี	46,765.5	2,209.4	10,896.5	514.8
การจัดผังรายการและการแพร่ภาพกระจายเสียง	2,195.5	212.5	1,201.9	116.3
การจัดทำโปรแกรมคอมพิวเตอร์ การให้คำปรึกษา เกี่ยวกับ คอมพิวเตอร์ และกิจกรรมที่เกี่ยวข้องและการบริการสารสนเทศ	17,253.1	2,314.4	8,333.9	1,118.0
กิจกรรมอสังหาริมทรัพย์	11,640.5	2,680.1	6,413.2	1,476.6
กิจกรรมทางกฎหมายและการบัญชี และกิจกรรมของ สำนักงานใหญ่และการบริการให้คำปรึกษาด้านการบริหารจัดการ	2,222.5	535.2	1,488.0	358.4
กิจกรรมด้านสถาปัตยกรรมและวิศวกรรม รวมถึงการทดสอบ และการวิเคราะห์ทางเทคนิค	3,829.4	506.3	2,203.3	291.3
การโฆษณาและการวิจัยตลาด	3,757.3	575.4	1,659.3	254.1
กิจกรรมทางวิชาชีพ วิทยาศาสตร์ และเทคนิคอื่นๆ	4,394.9	946.9	1,734.6	373.7
กิจกรรมการให้เช่า	2,642.5	708.4	1,306.3	350.2
กิจกรรมของตัวแทนธุรกิจท่องเที่ยว การจัดนำเที่ยว การบริการสำรอง และกิจกรรมที่เกี่ยวข้อง	20,654.7	2,999.7	10,853.9	1,576.3
การบริการรักษาความปลอดภัยและการสืบสวน	20,926.9	303.1	12,455.6	180.4
กิจกรรมการบริการสำหรับอาคารและภูมิทัศน์	11,680.7	298.6	6,016.6	153.8
การบริการด้านการบริหารและสนับสนุนการดำเนินงานของ สำนักงาน และกิจกรรมอื่นๆ ที่สนับสนุนทางธุรกิจ	988.4	425.9	412.0	177.5
กิจกรรมการสร้างสรรค์ศิลปะและความบันเทิง	922.5	382.0	552.5	228.8
กิจกรรมการพนันและการเสี่ยงโชค	2,605.4	1,472.6	709.8	401.2
กิจกรรมด้านการกีฬา ความบันเทิง และการนันทนาการ	5,326.3	435.9	3,147.7	257.6
การซ่อมคอมพิวเตอร์และของใช้ส่วนบุคคลและของใช้ในครัวเรือน	1,159.8	436.0	652.4	245.2
กิจกรรมบริการส่วนบุคคลอื่นๆ	1,015.5	295.0	602.2	174.9

ตารางสถิติ

ตอนที่ 1 ข้อมูลการดำเนินงานของสถานประกอบการธุรกิจฯ
จำแนกตามขนาดของสถานประกอบการ

สารบัญตารางสถิติ

- ตอนที่ 1** ข้อมูลการดำเนินงานกิจการของสถานประกอบการธุรกิจฯ จำแนกตามขนาดของสถานประกอบการ
- ตาราง 1** ข้อมูลสถิติที่สำคัญของสถานประกอบการธุรกิจในปี 2554 จำแนกตามขนาดของสถานประกอบการ
- ตาราง 2** จำนวนคนทำงานของสถานประกอบการธุรกิจในปี 2554 จำแนกตามสถานภาพการทำงาน เพศ และขนาดของสถานประกอบการ
- ตาราง 3** จำนวนสถานประกอบการธุรกิจที่มีลูกจ้าง จำแนกตามจำนวนวันทำงานต่อสัปดาห์ จำนวนชั่วโมงทำงานเฉลี่ยต่อวันของลูกจ้าง และขนาดของสถานประกอบการ
- ตาราง 4** ค่าตอบแทนแรงงานของสถานประกอบการธุรกิจ ในปี 2554 จำแนกตามขนาดของสถานประกอบการ
- ตาราง 5** ค่าใช้จ่ายทั้งสิ้น มูลค่าสินค้าและวัสดุประกอบและส่วนเปลี่ยนแปลงสินค้าของสถานประกอบการธุรกิจปี 2554 จำแนกตามขนาดของสถานประกอบการ
- ตาราง 6** รายรับทั้งสิ้นของสถานประกอบการธุรกิจในปี 2554 จำแนกตามขนาดของสถานประกอบการ
- ตาราง 7** มูลค่าตามบัญชีของสินทรัพย์สถานประกอบการ ณ วันที่ 1 มกราคม 2554 จำแนกตามขนาดของสถานประกอบการ
- ตาราง 8** มูลค่าตามบัญชีของสินทรัพย์สถานประกอบการ ณ วันที่ 31 ธันวาคม 2554 จำแนกตามขนาดของสถานประกอบการ
- ตาราง 9** มูลค่าสินทรัพย์ถาวรที่เปลี่ยนแปลงของสถานประกอบการธุรกิจ ระหว่าง มกราคม – ธันวาคม 2554 จำแนกตามขนาดของสถานประกอบการ

ตาราง 1 ข้อมูลสถิติที่สำคัญของสถานประกอบการธุรกิจในปี 2554 จำแนกตามขนาดของสถานประกอบการ

TABLE 1 PRINCIPAL STATISTICS OF BUSINESS ESTABLISHMENTS IN 2011 BY SIZE OF ESTABLISHMENT

ขนาดของสถานประกอบการ	จำนวน สถานประกอบการ Number of establishments	จำนวน คนทำงาน Number of persons engaged	ลูกจ้าง Employees		รายได้จากการ ดำเนินงาน Income	ค่าใช้จ่าย ขั้นกลาง Intermediate consumption	มูลค่าเพิ่ม Value added	Size of establishment
			จำนวน Number	ค่าตอบแทน แรงงาน Remuneration				
รวม	20,205	129,349	106,107	15,527,119.3	144,678,274.9	87,799,546.7	56,878,728.1	Total
1 - 15 คน	19,379	75,177	52,382	6,303,978.4	70,386,173.2	35,160,987.1	35,225,186.1	1 - 15 persons
16 - 25 คน	320	6,256	5,966	793,214.8	9,203,326.3	6,399,567.1	2,803,759.3	16 - 25 persons
26 - 30 คน	84	2,319	2,274	313,184.3	4,385,703.2	3,298,614.5	1,087,088.6	26 - 30 persons
31 - 50 คน	146	5,686	5,621	792,932.4	15,249,399.3	12,452,497.3	2,796,901.9	31 - 50 persons
51 - 200 คน	224	21,213	21,186	3,713,823.2	27,176,250.8	18,335,821.1	8,840,429.6	51 - 200 persons
มากกว่า 200 คน	52	18,699	18,679	3,609,986.2	18,277,422.2	12,152,059.6	6,125,362.5	More than 200 persons

ที่มา : สำนักทะเบียนธุรกิจและอุตสาหกรรม พ.ศ. 2555 (ธุรกิจทางการค้าและธุรกิจทางการบริการ) จังหวัดภูเก็ต สำนักงานสถิติแห่งชาติ กระทรวงเทคโนโลยีสารสนเทศและการสื่อสาร

Source : The 2012 Business and Industrial Census (Trade and Services Industry) Phuket Province, National Statistical Office, Ministry of Information and Communication Technology.

ตาราง 2 จำนวนคนทำงานของสถานประกอบการธุรกิจในปี 2554 จำแนกตามสถานภาพการทำงาน เพศ และขนาดของสถานประกอบการ

TABLE 2 NUMBER OF PERSONS ENGAGED OF BUSINESS ESTABLISHMENTS IN 2011 BY WORK STATUS, SEX AND SIZE OF ESTABLISHMENT

ขนาดของสถานประกอบการ Number of establishments	จำนวนสถาน-ประกอบการ Number of establishments		คนทำงานโดยไม่ได้รับค่าจ้าง/ Unpaid workers				ลูกจ้าง Employees				Size of establishment						
	รวม Total		รวม Total		รวม Total		ระดับบริหารจัดการ Management level		ระดับปฏิบัติการ Operation level								
	ชาย Male	หญิง Female	ชาย Male	หญิง Female	ชาย Male	หญิง Female	ชาย Male	หญิง Female	ชาย Male	หญิง Female							
	รวม Total	รวม Total	รวม Total	รวม Total	รวม Total	รวม Total	รวม Total	รวม Total	รวม Total	รวม Total							
รวม	20,205	129,349	54,173	75,176	23,241	10,154	13,088	106,107	44,019	62,088	9,211	4,263	4,948	96,897	39,757	57,140	Total
1 - 15 คน	19,379	75,177	28,171	47,006	22,795	9,900	12,895	52,382	18,271	34,111	4,312	1,869	2,444	48,069	16,402	31,667	1 - 15 persons
16 - 25 คน	320	6,256	2,947	3,309	290	152	138	5,966	2,795	3,171	627	345	282	5,340	2,450	2,890	16 - 25 persons
26 - 30 คน	84	2,319	1,018	1,301	45	28	17	2,274	990	1,284	183	79	104	2,091	911	1,179	26 - 30 persons
31 - 50 คน	146	5,686	2,372	3,314	65	41	24	5,621	2,331	3,290	624	302	323	4,997	2,029	2,967	31 - 50 persons
51 - 200 คน	224	21,213	9,814	11,399	27	16	11	21,186	9,798	11,388	2,193	1,090	1,102	18,993	8,708	10,286	51 - 200 persons
มากกว่า 200 คน	52	18,699	9,851	8,848	20	17	3	18,679	9,834	8,845	1,272	578	694	17,407	9,256	8,151	More than 200 persons

ที่มา : สำนักงานธุรกิจและอุตสาหกรรม พ.ศ. 2555 (ธุรกิจทางการค้าและธุรกิจทางการบริการ) จังหวัดภูเก็ต สำนักงานสถิติแห่งชาติ กระทรวงเทคโนโลยีสารสนเทศและการสื่อสาร

Source : The 2012 Business and Industrial Census (Trade and Services Industry) Phuket Province, National Statistical Office, Ministry of Information and Communication Technology

ตาราง 3 จำนวนสถานประกอบการธุรกิจที่มีลูกจ้าง จำนวนคนตามจำนวนวันทำงานต่อสัปดาห์ จำนวนชั่วโมงทำงานเฉลี่ยต่อวันของลูกจ้าง และขนาดของสถานประกอบการ

TABLE 3 NUMBER OF BUSINESS ESTABLISHMENTS' EMPLOYEES BY NUMBER OF DAYS WORKED PER WEEK, AVERAGE NUMBER OF HOURS WORKED PER DAY BY EMPLOYEES AND SIZE OF ESTABLISHMENT

ขนาดของสถานประกอบการ	ลูกจ้าง Employees												Size of establishment	
	จำนวนสถาน- ประกอบการที่มีลูกจ้าง			จำนวนวันทำงานต่อสัปดาห์			จำนวนชั่วโมงทำงานเฉลี่ยต่อวัน (เฉลี่ยทุกกะ)			Size of establishment				
	จำนวน Number	ร้อยละ %	จำนวน Number	ร้อยละ %	จำนวน Number	ร้อยละ %	จำนวน Number	ร้อยละ %	จำนวน Number	ร้อยละ %	จำนวน Number	ร้อยละ %		
			<5		5 - 6		7		< 8		8 - 10		> 10	
รวม	11,894	100.0	12	0.1	7,241	60.9	4,641	39.0	895	7.5	9,350	78.6	1,648	13.9
1 - 15 คน	11,068	100.0	5	0.1	6,545	59.1	4,518	40.8	869	7.9	8,574	77.5	1,624	14.7
16 - 25 คน	320	100.0	-	-	263	82.0	57	18.0	10	3.1	301	93.9	9	3.0
26 - 30 คน	84	100.0	4	4.8	58	68.5	23	26.8	-	-	83	98.8	1	1.2
31 - 50 คน	146	100.0	3	1.9	132	90.5	11	7.6	15	10.2	131	89.8	-	-
51 - 200 คน	224	100.0	-	-	200	89.3	24	10.7	1	0.5	214	95.3	10	4.2
มากกว่า 200 คน	52	100.0	-	-	44	84.6	8	15.4	-	-	48	92.3	4	7.7

ที่มา : สำนักงานธุรกิจและอุตสาหกรรม พ.ศ. 2555 (ธุรกิจทางการค้าและธุรกิจบริการ) จังหวัดภูเก็ต สำนักงานสถิติแห่งชาติ กระทรวงเทคโนโลยีสารสนเทศและการสื่อสาร

Source : The 2012 Business and Industrial Census (Trade and Services Industry) Phuket Province, National Statistical Office, Ministry of Information and Communication Technology

ตาราง 4 ค่าตอบแทนแรงงานของสถานประกอบการธุรกิจในปี 2554 จำแนกตามขนาดของสถานประกอบการ
TABLE 4 REMUNERATION OF BUSSINESS ESTABLISHMENTS IN 2011 BY SIZE OF ESTABLISHMENT

ขนาดของสถานประกอบการ	จำนวน สถาน- ประกอบการ Number of establishments	จำนวนลูกจ้าง Number of employees	รวม Total	ค่าจ้าง เงินเดือน Wages, salaries	โบนัส ฯลฯ Overtime bonus etc.	สวัสดิการและผลประโยชน์ตอบแทน Fringe benefits		เงินที่สถานประกอบการ จ่ายสมทบเข้ากองทุน เพื่อการประกันสังคม ฯลฯ Employer's contribution to social security	Total	Size of establishment
						การรักษาพยาบาล Medical care	อื่น ๆ Others			
รวม	20,205	106,107	15,527,119.3	12,416,491.4	1,845,384.6	53,320.0	635,712.5	576,210.7	Total	
1 - 15 คน	19,379	52,382	6,303,978.4	5,682,633.6	298,666.7	7,147.9	62,074.3	253,455.8		1 - 15 persons
16 - 25 คน	320	5,966	793,214.8	678,766.2	62,714.0	444.0	14,627.5	36,663.1		16 - 25 persons
26 - 30 คน	84	2,274	313,184.3	271,201.6	24,178.7	63.6	6,181.9	11,558.5		26 - 30 persons
31 - 50 คน	146	5,621	792,932.4	689,580.2	43,709.5	745.3	25,428.3	33,469.1		31 - 50 persons
51 - 200 คน	224	21,186	3,713,823.2	2,854,875.8	458,228.7	20,357.4	259,531.0	120,830.3		51 - 200 persons
มากกว่า 200 คน	52	18,679	3,609,986.2	2,239,434.0	957,887.0	24,561.8	267,869.4	120,233.9		More than 200 persons

ที่มา : สำนักธุรกิจและอุตสาหกรรม พ.ศ. 2555 (ธุรกิจทางการค้าและธุรกิจทางการบริการ) จังหวัดภูเก็ต สำนักงานสถิติแห่งชาติ กระทรวงเทคโนโลยีสารสนเทศและการสื่อสาร
Source : The 2012 Business and Industrial Census (Trade and Services Industry) Phuket Province, National Statistical Office, Ministry of Information and Communication Technology.

ตาราง 5 ค่าใช้จ่ายทั้งสิ้น มูลค่าสินค้าและวัสดุประกอบและส่วนเปลี่ยนแปลงสินค้าของสถานประกอบการธุรกิจปี 2554 จำแนกตามขนาดของสถานประกอบการ

TABLE 5 TOTAL EXPENSES, VALUE OF STOCKS AND CHANGE IN VALUE OF STOCKS OF BUSINESS ESTABLISHMENTS IN 2011 BY SIZE OF ESTABLISHMENT

จำนวน สถาน- ประกอบการ Number of establishments	รวม Total	ค่าซื้อสินค้า เพื่อการจำหน่าย และ/หรือให้บริการ Value of goods purchased for sale or rendering services	ค่าไฟฟ้า Electricity	ค่าน้ำประปา Water supply	ค่าน้ำมันเชื้อเพลิง Fuels	ค่าใช้จ่าย ที่ใช้บริการ อินเทอร์เน็ต Cost of internet services	ค่าใช้จ่าย ที่เกี่ยวกับ บำรุงรักษา อุปกรณ์ Repair and maintenance of computer accessories and equipment etc.	ค่าซ่อมแซม สิ่งก่อสร้าง ยานพาหนะ เครื่องจักร และเครื่องมือ ฯลฯ Repair on construction, vehicles, machinery etc.	ค่าเช่า ยานพาหนะ เครื่องจักร และเครื่องมือ ฯลฯ Rent on vehicles, machinery and equipment etc.	ค่าเช่าอาคาร Rent on building	ค่าใช้จ่ายอื่นๆ Other expenses	มูลค่าสินค้าและวัสดุประกอบคงเหลือ Value of stocks		ส่วน เปลี่ยนแปลง ของสินค้าและ วัสดุประกอบ คงเหลือ Change in value of stocks	ขนาดของสถานประกอบการ Size of establishment
												1 ต.ค. 54 Oct 31, 2011	31 ต.ค. 54 Dec 31, 2011		
												Jan 1, 2011	Dec 31, 2011		
รวม	20,205	68,343,792.6	2,722,153.5	358,607.3	3,272,174.6	129,794.9	76,274.4	1,494,765.5	164,836.8	30,10,980.8	10,105,218.4	13,118,098.3	14,678,716.8	1,560,618.6	Total
1 - 15 คน	19,379	35,420,935.0	1,208,349.8	162,212.4	2,799,314.9	62,211.6	17,236.3	494,950.1	89,059.9	2,122,638.9	2,208,512.2	6,691,577.2	7,491,521.1	799,943.8	1 - 15 persons
16 - 25 คน	320	6,491,942.3	5,569,080.1	14,785.0	118,632.7	8,757.5	4,265.4	31,895.8	26,728.4	99,353.2	527,301.3	2,082,688.1	2,084,654.8	1,966.7	16 - 25 persons
26 - 30 คน	84	3,307,900.3	2,957,662.6	53,472.4	17,101.7	1,199.9	1,845.8	22,337.6	522.1	51,707.7	193,719.2	185,838.6	155,404.9	-30,433.7	26 - 30 persons
31 - 50 คน	146	12,618,998.1	11,524,998.2	136,770.0	86,422.9	3,353.9	4,937.1	67,844.9	10,083.0	93,810.5	677,323.5	1,171,570.0	1,254,957.8	83,387.8	31 - 50 persons
51 - 200 คน	224	19,221,772.4	14,346,731.0	665,403.0	195,309.6	25,530.4	42,452.5	190,437.3	22,444.5	470,740.1	3,175,976.5	2,249,443.2	2,933,203.8	683,760.5	51 - 200 persons
มากกว่า 200 คน	52	12,617,050.7	7,688,871.9	567,019.3	55,392.7	28,741.5	5,537.3	687,295.8	15,998.8	172,730.4	3,322,385.7	736,981.2	738,974.5	21,993.4	More than 200 persons

ที่มา : สำนักธุรกิจและอุตสาหกรรม พ.ศ. 2555 (ธุรกิจการค้าและบริการ) จังหวัดภูเก็ต สำนักงานสถิติแห่งชาติ กระทรวงเทคโนโลยีสารสนเทศและการสื่อสาร

Source : The 2012 Business and Industrial Census (Trade and Services Industry) Phuket Province, National Statistical Office, Ministry of Information and Communication Technology.

ตาราง 6 รายรับทั้งสิ้นของสถานประกอบการธุรกิจในปี 2554 จำแนกตามขนาดของสถานประกอบการ

TABLE 6 TOTAL RECEIPTS OF BUSINESS ESTABLISHMENTS IN 2011 BY SIZE OF ESTABLISHMENT

(พันบาท In Thousand Baht)

ขนาดของสถานประกอบการ	จำนวน สถาน ประกอบการ Number of establishments	จำนวน สถาน ประกอบการ ที่มีรายรับ ผ่านเว็บไซต์ Number of establishments having online sales	รวม Total	รายรับจากการขายสินค้าและบริการ Receipts from sales of goods and services		รายรับ ผ่านเว็บไซต์ Online sales	รายรับจาก การให้เช่าที่ดิน Receipts from land rent on land	รายรับจากการ ให้เช่าอาคาร Receipts from rent on building	รายรับจากการ ให้เช่ายานพาหนะ เครื่องจักรและ เครื่องมืออาลา Receipts from rent on vehicles and machinery etc.	ดอกเบี้ยรับ/ เงินปันผลรับ Interest/ dividend	กำไรจากการ เปลี่ยนแปลง อัตรา แลกเปลี่ยน Gain from currency exchange	รายรับอื่นๆ Other receipts	Size of establishment
				รวม Total	รายรับ ผ่านเว็บไซต์ Online sales								
รวม	20,205	371	143,729,770.0	140,498,958.2	2,366,868.1	116,390.2	571,036.3	379,538.8	444,573.6	51,149.8	1,668,123.0	Total	
1 - 15 คน	19,379	313	69,623,903.5	68,947,998.4	1,677,361.3	17,449.0	296,907.7	101,220.3	9,800.9	10,424.3	240,103.0	1 - 15 persons	
16 - 25 คน	320	5	9,272,353.2	9,135,203.4	36,750.0	3,160.0	13,178.2	10,000.0	67,167.9	665.7	42,978.1	16 - 25 persons	
26 - 30 คน	84	6	4,448,091.7	4,327,400.9	9,648.0	950.0	2,627.6	16,173.1	29,671.5	1,333.4	69,935.2	26 - 30 persons	
31 - 50 คน	146	11	15,200,933.4	15,044,935.7	123,140.9	249.7	24,468.0	2,137.2	32,687.4	1,984.9	94,470.6	31 - 50 persons	
51 - 200 คน	224	29	26,720,673.7	25,204,479.8	167,993.8	27,156.5	232,582.5	162,335.3	196,304.1	4,722.8	893,092.6	51 - 200 persons	
มากกว่า 200 คน	52	7	18,463,814.4	17,838,940.0	351,974.2	67,425.0	1,272.3	87,672.9	108,941.9	32,018.8	327,543.6	More than 200 persons	

ที่มา : สำนักธุรกิจและอุตสาหกรรม พ.ศ. 2555 (ธุรกิจทางการค้าและธุรกิจบริการ) จังหวัดภูเก็ต สำนักงานสถิติแห่งชาติ กระทรวงเทคโนโลยีสารสนเทศและการสื่อสาร

Source : The 2012 Business and Industrial Census (Trade and Services Industry) Phuket Province, National Statistical Office, Ministry of Information and Communication Technology

ตาราง 7 มูลค่าตามบัญชีของสินทรัพย์ของสถานประกอบการธุรกิจ ณ วันที่ 1 มกราคม 2554 จำแนกตามขนาดของสถานประกอบการ

TABLE 7 BOOK VALUE OF ASSETS OF BUSINESS ESTABLISHMENTS ON JANUARY 1, 2011 BY SIZE OF ESTABLISHMENT

(พันบาท In Thousand Baht)

ขนาดของสถานประกอบการ Number of establishments	จำนวนสถานประกอบการ Number of establishments	สินทรัพย์หมุนเวียน Current assets			มูลค่าตามบัญชีของสินทรัพย์ต้นงวด Book value of assets on Jan. 1, 2011					สินทรัพย์ถาวรสุทธิ Net fixed assets			สินทรัพย์อื่น ๆ Other assets		Size of establishment	
		รวม Total	เงินสด Cash	สินทรัพย์หมุนเวียนอื่น ๆ Accounts receivable (net)	สินทรัพย์คงเหลือ (สุทธิ) Stock or inventories (net)	สินทรัพย์หมุนเวียนอื่น ๆ Other current assets	ที่ดิน Land	อาคารและสิ่งก่อสร้าง Building and construction	ยานพาหนะ Vehicles	เครื่องใช้สำนักงาน Office appliances	เครื่องมืออื่น ๆ Other Equipment	สินทรัพย์ถาวรอื่น ๆ Other fixed assets	สินทรัพย์อื่น ๆ Other assets			
รวม	20,205	152,033,397.1	7,606,338.2	7,675,803.3	13,118,098.3	7,118,836.3	110,535,241.0	41,204,190.2	52,781,091.0	1,138,428.7	6,555,737.5	2,491,021.8	3,853,345.9	2,511,425.9	5,779,080.1	Total
1 - 15 คน	19,379	67,880,568.4	11,613,213.3	2,510,663.5	1,185,036.0	6,691,577.2	1,225,936.6	55,642,010.5	19,235,296.1	282,412.0	3,821,740.7	1,198,246.7	1,276,013.4	934,652.5	625,344.6	1 - 15 persons
16 - 25 คน	320	11,071,529.8	5,193,188.1	665,468.0	941,472.6	2,082,688.1	1,503,559.4	4,110,643.3	2,487,774.7	875,548.6	367,751.6	78,329.6	106,733.1	127,219.3	1,767,698.4	16 - 25 persons
26 - 30 คน	84	2,549,805.5	1,327,441.9	266,701.4	315,002.9	185,888.6	559,899.0	1,148,012.4	369,096.4	586,162.0	70,648.3	45,752.9	20,529.0	24,036.6	78,351.2	26 - 30 persons
31 - 50 คน	146	9,678,320.6	3,814,701.7	746,471.6	981,844.8	1,171,570.0	914,815.4	5,524,210.6	2,942,433.5	1,929,498.4	113,100.5	105,770.1	168,822.3	37,330.8	339,408.2	31 - 50 persons
51 - 200 คน	224	33,676,196.4	7,481,667.1	1,733,553.4	2,366,815.0	2,249,443.2	1,132,855.4	23,401,495.1	9,559,168.6	9,468,721.5	1,200,696.9	575,397.1	970,486.4	1,080,422.7	2,793,034.2	51 - 200 persons
มากกว่า 200 คน	52	27,176,976.4	6,288,863.9	1,883,480.3	1,886,632.0	736,981.2	1,781,770.4	6,610,420.9	11,027,511.5	101,240.7	867,644.8	487,525.5	1,310,761.7	307,763.9	175,243.4	More than 200 persons

ที่มา : สำนักงานธุรกิจและอุตสาหกรรม พ.ศ. 2555 (ธุรกิจทางการค้าและธุรกิจบริการ) จังหวัดภูเก็ต สำนักงานสถิติแห่งชาติ กระทรวงเทคโนโลยีสารสนเทศและการสื่อสาร

Source : The 2012 Business and Industrial Census (Trade and Services Industry) Phuket Province, National Statistical Office, Ministry of Information and Communication Technology .

ตาราง 8 มูลค่าตามบัญชีของสินทรัพย์ของสถานประกอบการธุรกิจ ณ วันที่ 31 ธันวาคม 2554 จำนวนตามขนาดของสถานประกอบการ
TABLE 8 BOOK VALUE OF ASSETS OF BUSSINESS ESTABLISHMENTS ON DECEMBER 31, 2011 BY SIZE OF ESTABLISHMENT

(พันบาท In Thousand Baht)

จำนวน สถาน- ประกอบการ Number of establishments	มูลค่าตามบัญชีของสินทรัพย์โดยขนาด										Book value of assets on Dec. 31, 2011				Total	Size of establishment
	สินทรัพย์หมุนเวียน		สินทรัพย์คงเหลือ		สินทรัพย์อื่น ๆ		สินทรัพย์ถาวรสุทธิ		Net fixed assets		สินทรัพย์อื่น ๆ					
	รวม	เงินสด	สินทรัพย์หมุนเวียน	ลูกหนี้การค้า	สินทรัพย์คงเหลือ	สินทรัพย์	รวม	ที่ดิน	อาคารและ	เครื่องจักร	ยานพาหนะ	เครื่องใช้	เครื่องมือ	สินทรัพย์		
Total	Cash	Accounts receivable (net)	Inventory (net)	Stock or inventories (net)	Other current assets	Total	Land	Building and construction	Machinery	Vehicles	Office appliances	Equipment	Other fixed assets	Other assets		
รวม	155,652,586.4	41,818,574.1	8,481,442.9	14,678,716.8	10,310,792.0	108,052,658.6	44,889,463.7	48,306,900.1	1,068,842.2	5,652,793.1	2,287,988.9	3,684,475.8	2,162,194.8	5,781,353.7		
1 - 15 คน	64,903,419.6	13,440,108.3	2,952,003.1	7,491,521.1	1,265,787.4	50,877,607.7	19,461,565.1	24,994,468.9	252,899.9	3,102,811.8	1,066,483.6	1,151,598.3	847,780.0	585,703.6		
16 - 25 คน	10,733,144.2	5,163,500.0	438,667.2	977,476.1	2,084,654.8	3,773,840.5	2,259,888.5	835,017.1	52,854.9	310,720.3	78,111.1	109,906.7	127,361.9	1,795,803.7		
26 - 30 คน	2,343,782.3	1,251,883.2	291,055.5	325,560.1	155,404.9	1,022,494.9	375,691.3	503,927.3	9,139.7	56,152.7	31,940.9	19,450.5	26,192.5	69,404.2		
31 - 50 คน	9,523,034.9	3,878,445.9	647,745.5	1,048,304.2	1,254,957.8	5,334,808.2	2,915,255.1	1,844,306.9	107,530.9	196,935.0	85,790.7	155,697.9	29,291.8	309,780.7		
51 - 200 คน	40,681,890.9	11,238,645.8	1,873,784.0	2,562,211.7	2,933,203.8	26,583,418.7	13,266,602.8	9,437,893.1	543,756.1	1,059,303.3	564,076.4	883,616.9	828,310.1	2,859,626.3		
มากกว่า 200 คน	27,467,314.6	6,845,990.8	2,144,367.1	1,837,094.0	758,974.5	20,460,288.6	6,610,420.9	10,691,286.9	102,660.7	926,869.9	461,586.2	1,364,205.5	303,258.5	161,035.1		

ที่มา : สำนักธุรกิจและอุตสาหกรรม พ.ศ. 2555 (ธุรกิจทางค้าและธุรกิจจากการบริการ) จังหวัดภูเก็ต สำนักงานสถิติแห่งชาติ กระทรวงเทคโนโลยีสารสนเทศและการสื่อสาร
Source : The 2012 Business and Industrial Census (Trade and Services Industry) Phuket Province, National Statistical Office, Ministry of Information and Communication Technology.

ตาราง 9 มูลค่าสินทรัพย์ถาวรของสถานประกอบการที่เปลี่ยนแปลงระหว่าง มกราคม - ธันวาคม 2554 จำแนกตามขนาดของสถานประกอบการ

TABLE 9 VALUE OF CHANGED FIXED ASSETS OF BUSSINESS ESTABLISHMENTS DURING JANUARY - DECEMBER, 2011 BY SIZE OF ESTABLISHMENT

		(พันบาท In Thousand Baht)			
ขนาดของสถานประกอบการ	จำนวน สถาน- ประกอบการ	มูลค่าสินทรัพย์ ถาวรที่ซื้อหรือ ผลิตขึ้นเอง	มูลค่าสินทรัพย์ ถาวรที่ขาย	ค่าโอน กรรมสิทธิ์	Size of establishment
	Number of establishments	Value of new or cost producing of fixed assets	Value of disposal of fixed assets	Ownership transfer fee	
รวม	20,205	6,579,376.3	1,317,855.8	30,133.2	Total
1 - 15 คน	19,379	1,340,366.0	1,113,118.6	21.8	1 - 15 persons
16 - 25 คน	320	55,281.5	50,516.2	43.2	16 - 25 persons
26 - 30 คน	84	26,997.4	1,515.8	-	26 - 30 persons
31 - 50 คน	146	66,997.8	35,640.7	432.0	31 - 50 persons
51 - 200 คน	224	4,553,755.3	101,200.3	29,636.3	51 - 200 persons
มากกว่า 200 คน	52	535,978.3	15,864.1	-	More than 200 persons

ที่มา : สำนักข้อมูลธุรกิจและอุตสาหกรรม พ.ศ. 2555 (ธุรกิจทางการค้าและธุรกิจทางการบริการ) จังหวัดภูเก็ต สำนักงานสถิติแห่งชาติ กระทรวงเทคโนโลยีสารสนเทศและการสื่อสาร

Source : The 2012 Business and Industrial Census (Trade and Services Industry) Phuket Province, National Statistical Office, Ministry of Information and Communication Technology.

ตอนที่ 2 ข้อมูลการดำเนินงานของสถานประกอบการธุรกิจฯ จำแนกตามหมวดย่อยธุรกิจ

สารบัญตารางสถิติ

- ตอนที่ 2 ข้อมูลการดำเนินงานกิจการของสถานประกอบการธุรกิจฯ จำแนกตามหมวดย่อยธุรกิจ
- ตาราง 1 ข้อมูลสถิติที่สำคัญของสถานประกอบการธุรกิจในปี 2554 จำแนกตามหมวดย่อยธุรกิจ
- ตาราง 2 จำนวนคนทำงานของสถานประกอบการธุรกิจในปี 2554 จำแนกตามสถานภาพการทำงาน เพศ และหมวดย่อยธุรกิจ
- ตาราง 3 จำนวนสถานประกอบการธุรกิจที่มีลูกจ้าง จำแนกตามจำนวนวันทำงานต่อสัปดาห์ จำนวนชั่วโมงทำงานเฉลี่ยต่อวันของลูกจ้าง และหมวดย่อยธุรกิจ
- ตาราง 4 ค่าตอบแทนแรงงานของสถานประกอบการธุรกิจในปี 2554 จำแนกตามหมวดย่อยธุรกิจ
- ตาราง 5 ค่าใช้จ่ายทั้งสิ้น มูลค่าสินค้าและวัสดุประกอบและส่วนเปลี่ยนแปลงสินค้าของสถานประกอบการธุรกิจปี 2554 จำแนกตามหมวดย่อยธุรกิจ
- ตาราง 6 รายรับทั้งสิ้นของสถานประกอบการธุรกิจในปี 2554 จำแนกตามหมวดย่อยธุรกิจ
- ตาราง 7 มูลค่าตามบัญชีของสินทรัพย์สถานประกอบการ ณ วันที่ 1 มกราคม 2554 จำแนกตามหมวดย่อยธุรกิจ
- ตาราง 8 มูลค่าตามบัญชีของสินทรัพย์สถานประกอบการ ณ วันที่ 31 ธันวาคม 2554 จำแนกตามหมวดย่อยธุรกิจ
- ตาราง 9 มูลค่าสินทรัพย์ถาวรที่เปลี่ยนแปลงของสถานประกอบการธุรกิจ ระหว่าง มกราคม – ธันวาคม 2554 จำแนกตามหมวดย่อยธุรกิจ

ตาราง 1 ข้อมูลสถิติที่สำคัญของสถานประกอบการธุรกิจในปี 2554 จำแนกตามหมวดหมู่ธุรกิจ

TABLE 1. PRINCIPAL STATISTICS OF BUSINESS ESTABLISHMENTS IN 2011. BY DIVISION OF BUSINESS INDUSTRY

รหัส Code	หมวดหมู่ธุรกิจ	จำนวน สถานประกอบการ Number of establishments	จำนวน คนทำงาน Number of persons engaged	ลูกจ้าง Employees		รายได้จากการ ดำเนินงาน Income	ค่าใช้จ่ายกลาง Intermediate consumption	มูลค่าเพิ่ม Value added	Division of business industry
				จำนวน Number	ค่าตอบแทน แรงงาน Remuneration				
	รวม	20,205	129,349	106,107	15,527,119.3	144,678,274.9	87,799,546.7	56,878,728.1	Total
45	การขายส่งและการขายปลีก การซ่อมยานยนต์และจักรยานยนต์	1,256	5,814	4,399	624,239.0	15,438,929.4	12,030,033.5	3,408,895.9	Wholesale and retail trade, repair of motor vehicles and motorcycles
46	การขายส่ง (ยกเว้นยานยนต์และจักรยานยนต์)	413	3,615	3,123	420,541.9	7,725,012.8	5,926,288.5	1,798,724.3	Wholesale trade (except of motor vehicles and motorcycles)
47	การขายปลีก (ยกเว้นยานยนต์และจักรยานยนต์)	6,601	22,768	14,265	1,798,795.1	39,983,615.1	28,230,672.9	11,752,942.2	Retail trade (except of motor vehicles and motorcycles)
55	ที่พักแรม	937	34,691	34,106	6,545,218.6	29,575,166.6	16,945,321.4	12,629,845.2	Accommodation
56	การบริการอาหารและเครื่องดื่ม	4,495	31,550	26,203	2,879,089.0	17,012,395.3	8,529,946.4	8,482,448.9	Food and beverage service activities
59	การผลิตภาพยนตร์ วิทยุทัศน์ และรายการโทรทัศน์ การบันทึกเสียงลงมือและ การจัดทำแผ่นจำหน่ายหรือแผ่นซีดี	6	127	126	12,900.9	280,592.7	215,214.0	65,378.7	Motion picture, video and television programme production, sound recording and music publishing activities
60	การจัดส่งรายการและการแพร่กระจายเสียง	6	62	54	5,364.5	13,172.9	5,961.3	7,211.6	Programming and broadcasting activities
62	การจัดทำโปรแกรมคอมพิวเตอร์ การให้บริการเกี่ยวกับคอมพิวเตอร์ และกิจกรรมที่เกี่ยวข้อง	10	68	65	15,227.6	66,784.4	35,615.8	31,168.6	Computer programming, consultancy and related activities
63	การบริหารสารสนเทศ	1	14	14	D	D	D	D	Information service activities
68	กิจกรรมอสังหาริมทรัพย์	874	3,796	2,774	433,935.6	10,173,816.1	4,568,701.6	5,605,114.5	Real estate activities
69	กิจกรรมทางกฎหมายและการบัญชี	194	807	683	92,759.9	428,604.2	140,421.4	288,182.8	Legal and accounting activities
70	กิจกรรมของสำนักงานใหญ่และการบริการให้คำปรึกษาด้านการบริหารจัดการ	3	11	11	D	D	D	D	Activities of head offices; management consultancy activities
71	กิจกรรมด้านสถาปัตยกรรมและวิศวกรรม รวมถึงการทดสอบและ การวิเคราะห์ทางเทคนิค	39	295	270	35,942.7	149,344.7	63,417.6	85,927.1	Architectural and engineering activities; technical testing and analysis
73	การโฆษณาและการจัดตลาด	115	751	644	67,830.8	432,094.1	241,276.2	190,817.9	Advertising and market research
74	กิจกรรมทางวิชาชีพ วิทยาศาสตร์ และเทคนิคอื่นๆ	92	427	332	60,192.4	404,330.5	244,749.8	159,580.8	Other professional, scientific and technical activities
77	กิจกรรมการให้เช่า	241	899	651	71,061.8	636,841.5	322,028.1	314,813.4	Rental and leasing activities
79	กิจกรรมต่อต้านแท่นธุรกิจท่องเที่ยว การจัดการเที่ยว การบริการสำรอง และกิจกรรมที่เกี่ยวข้อง	787	5,419	4,968	866,618.6	16,255,238.2	7,713,199.6	8,542,058.6	Travel agency, tour operator, reservation service and related activities
80	การบริหารรักษาความปลอดภัยและการสืบสวน	21	1,450	1,414	193,526.7	439,465.1	177,896.7	261,568.4	Security and investigation activities
81	กิจกรรมการบริหารสำหรับอาคารและภูมิทัศน์	41	1,604	1,572	171,639.2	478,909.5	232,230.2	246,679.4	Services to buildings and landscape activities
82	การบริหารด้านการบริหารและสนับสนุนการดำเนินงานของสำนักงาน และกิจกรรมอื่นๆ ที่สนับสนุนทางธุรกิจ	159	369	160	23,503.6	157,153.2	91,643.2	65,510.0	Office administrative, office support and other business support activities
90	กิจกรรมการสร้างสรรค์ศิลปะและความบันเทิง	53	128	44	5,147.7	48,892.9	19,612.6	29,280.2	Creative, arts and entertainment activities
92	กิจกรรมการพนันและการเสี่ยงโชค	13	23	-	-	33,870.0	24,642.4	9,227.6	Gambling and betting activities
93	กิจกรรมด้านการศึกษา ความบันเทิง และการันทนาการ	202	2,468	2,242	324,927.2	1,075,916.2	440,072.3	635,843.9	Sports activities and amusement and recreation activities
95	การซ่อมคอมพิวเตอร์และของใช้ส่วนบุคคลและของใช้ในครัวเรือน	371	987	542	59,581.5	430,292.3	188,269.2	242,023.2	Repair of computers and personal and household goods
96	กิจกรรมบริการส่วนบุคคลอื่นๆ	3,255	11,204	7,448	815,924.0	3,305,592.5	1,345,561.3	1,960,031.2	Other personal service activities

หมายเหตุ : D หมายถึงตัวเลขที่ไม่เปิดเผย

Note : D means disclosure prohibited.

ที่มา : สำนักธุรกิจและอุตสาหกรรม พ.ศ. 2555 (ธุรกิจทางการค้าและธุรกิจทางบริการ) จังหวัดภูเก็ต สำนักงานสถิติแห่งชาติ กระทรวงเทคโนโลยีสารสนเทศและการสื่อสาร

Source : The 2012 Business and Industrial Census (Trade and Services Industry) Phuket Province, National Statistical Office, Ministry of Information and Communication Technology.

ตาราง 2 จำนวนสถานประกอบการธุรกิจในปี 2554 จำนวนตามสถานภาพการทำงาน เพศ และหมวดธุรกิจ
TABLE 2 NUMBER OF PERSONS ENGAGED OF BUSINESS ESTABLISHMENTS IN 2011 BY WORK STATUS, SEX AND DIVISION OF BUSINESS INDUSTRY

รหัส Code	จำนวน สถาน- ประกอบการ Number of establishments	รวม Total						คนที่ทำงานไม่ได้ค่าจ้าง/ เงินเดือน Unpaid workers						ลูกจ้าง Management level						ระดับปฏิบัติการ Operation level						Division of business industry
		รวม Total			รวม Total			รวม Total			รวม Total			รวม Total			รวม Total			รวม Total						
		ชาย Male	หญิง Female	รวม Total	ชาย Male	หญิง Female	รวม Total	ชาย Male	หญิง Female	รวม Total	ชาย Male	หญิง Female	รวม Total	ชาย Male	หญิง Female	รวม Total	ชาย Male	หญิง Female	รวม Total	ชาย Male	หญิง Female	รวม Total				
		รวม Total	ชาย Male	หญิง Female	รวม Total	ชาย Male	หญิง Female	รวม Total	ชาย Male	หญิง Female	รวม Total	ชาย Male	หญิง Female	รวม Total	ชาย Male	หญิง Female	รวม Total	ชาย Male	หญิง Female	รวม Total	ชาย Male	หญิง Female	รวม Total			
	20,205	129,349	54,173	75,176	23,241	10,154	13,088	106,107	44,019	62,088	9,211	4,263	4,948	96,897	39,757	57,140	Total									
45		การชายส่งและขายปลีก การซ่อมยานยนต์และจักรยานยนต์	1,256	5,814	4,260	1,554	1,224	190	4,399	3,036	1,364	334	211	124	4,065	2,825	1,240	Wholesale and retail trade; repair of motor vehicles and motorcycles								
46	413	3,615	2,192	1,423	493	267	226	3,123	1,926	1,197	290	164	126	2,833	1,762	1,071	Wholesale trade (except of motor vehicles and motorcycles)									
47	6,601	22,768	10,139	12,629	8,503	3,913	4,590	14,265	6,226	8,039	1,422	562	861	12,842	5,664	7,178	Retail trade (except of motor vehicles and motorcycles)									
55	957	34,691	16,459	18,232	585	290	296	34,106	16,169	17,937	3,952	1,931	2,021	30,153	14,238	15,915	Accommodation									
56	4,095	31,550	9,706	21,844	5,347	1,973	3,374	26,203	7,733	18,470	1,351	529	822	24,852	7,204	17,648	Food and beverage service activities									
59	6	127	72	55	1	1	-	126	71	55	17	11	6	109	60	49	Motion picture, video and television programme production, sound recording and music publishing activities									
60	6	62	30	32	8	4	4	54	26	28	1	-	1	53	26	27	Programming and broadcasting activities									
62	10	68	36	32	3	3	-	65	33	32	13	7	6	52	26	26	Computer programming, consultancy and related activities									
63	1	14	8	6	-	-	-	14	8	6	2	1	1	12	7	5	Information service activities									
68	874	3,796	1,403	2,394	1,022	529	494	2,774	874	1,900	465	210	256	2,309	664	1,644	Real estate activities									
69	194	807	197	610	124	100	24	683	97	586	82	40	42	601	57	544	Legal and accounting activities									
70	3	11	5	6	-	-	-	11	5	6	2	2	-	9	3	6	Activities of head offices; management consultancy activities									
71	39	295	167	129	26	17	9	270	150	120	19	14	5	251	136	115	Architectural and engineering activities; technical testing and analysis									
73	115	751	529	222	107	70	37	644	459	184	49	18	31	594	441	153	Advertising and market research									
74	92	427	192	235	95	49	47	332	143	189	35	14	21	297	130	168	Other professional, scientific and technical activities									
77	241	899	564	336	248	124	124	651	440	212	63	31	31	588	408	180	Rental and leasing activities									
79	787	5,419	2,387	3,032	451	236	215	4,968	2,150	2,817	425	291	134	4,543	1,859	2,684	Travel agency, tour operator, reservation service and related activities									
80	21	1,450	1,268	182	37	26	11	1,414	1,243	171	83	41	42	1,331	1,202	129	Security and investigation activities									
81	41	1,604	580	1,024	33	21	12	1,572	559	1,012	56	25	31	1,515	534	981	Services to buildings and landscape activities									
82	159	369	165	204	209	93	117	160	73	88	3	2	1	157	71	87	Office administrative, office support and other business support activities									
90	53	128	93	35	84	53	31	44	40	4	-	-	-	44	40	4	Creative, arts and entertainment activities									
92	13	23	11	11	23	11	11	-	-	-	-	-	-	-	-	-	Gambling and betting activities									
93	202	2,468	1,247	1,221	226	136	90	2,242	1,112	1,131	57	34	24	2,185	1,078	1,107	Sports activities and amusement and recreation activities									
95	371	987	738	250	445	302	143	542	436	106	5	2	3	537	434	103	Repair of computers and personal and household goods									
96	3,255	11,204	1,726	9,479	3,757	714	3,043	7,448	1,012	6,436	484	125	359	6,964	887	6,076	Other personal service activities									

ที่มา : สำมะโนธุรกิจและอุตสาหกรรม พ.ศ. 2555 (ธุรกิจทางการค้าและธุรกิจทางการบริการ) จังหวัดภูเก็ต สำนักงานสถิติแห่งชาติ กระทรวงเทคโนโลยีสารสนเทศและการสื่อสาร
Source : The 2012 Business and Industrial Census (Trade and Services Industry) Phuket Province, National Statistical Office, Ministry of Information and Communication Technology.

ตาราง 3 จำนวนสถานประกอบการธุรกิจที่มีลูกจ้าง จำแนกตามจำนวนวันทำงานเฉลี่ยต่อสัปดาห์ จำนวนชั่วโมงทำงานเฉลี่ยต่อวันของลูกจ้าง และหมวดย่อยธุรกิจ
TABLE 3 NUMBER OF BUSINESS ESTABLISHMENT'S EMPLOYEES BY NUMBER OF DAYS WORKED PER WEEK, AVERAGE NUMBER OF HOURS WORKED PER DAY BY EMPLOYEES AND DIVISION OF BUSINESS INDUSTRY

รหัส Code	หมวดย่อยธุรกิจ	ลูกจ้าง Employees														Division of business industry
		จำนวนสถานประกอบการที่มีลูกจ้าง Number of establishment's employees		จำนวนวันทำงานต่อสัปดาห์ Number of days worked per week				จำนวนชั่วโมงทำงานเฉลี่ยต่อวัน (เฉลี่ยทุกสัปดาห์) Average number of hours worked per day				ร้อยละ %	จำนวน Number	ร้อยละ %		
		จำนวน Number	ร้อยละ %	<5	5 - 6	7	< 8	8 - 10	> 10							
	รวม	11,894	100.0	12	0.1	7,241	60.9	4,641	39.0	895	7.5	9,350	78.6	1,648	13.9	Total
45	การขายส่งและการขายปลีก การซ่อมยานยนต์และจักรยานยนต์	599	100.0	-	-	504	84.1	95	15.9	5	0.8	588	98.2	6	1.0	Wholesale and retail trade; repair of motor vehicles and motorcycles
46	การค้าส่ง (ยกเว้นยานยนต์และจักรยานยนต์)	329	100.0	-	-	276	84.0	53	16.0	14	4.3	300	91.3	15	4.5	Wholesale trade (except of motor vehicles and motorcycles)
47	การค้าปลีก (ยกเว้นยานยนต์และจักรยานยนต์)	2,560	100.0	-	-	1,626	63.6	933	36.5	28	1.1	2,210	86.4	322	12.6	Retail trade (except of motor vehicles and motorcycles)
55	ที่พักแรม	913	100.0	-	-	706	77.3	207	22.7	11	1.2	854	93.5	49	5.4	Accommodation
56	การบริการอาหารและเครื่องดื่ม	3,944	100.0	7	0.2	1,603	40.6	2,334	59.2	748	19.0	2,615	66.3	581	14.7	Food and beverage service activities
59	การผลิตภาพยนตร์ วิดีทัศน์ และรายการโทรทัศน์ การบันทึกเสียง	6	100.0	-	-	5	83.3	1	16.7	-	-	6	100.0	-	-	Motion picture, video and television programme production, sound recording and music publishing activities
60	ลงสื่อและการจัดพิมพ์จำหน่ายหรือเผยแพร่ดนตรี	6	100.0	-	-	2	33.3	4	66.7	3	50.0	3	50.0	-	-	Programming and broadcasting activities
62	การจัดทำโปรแกรมคอมพิวเตอร์ การให้บริการเกี่ยวกับคอมพิวเตอร์และกิจการที่เกี่ยวข้อง	10	100.0	-	-	9	90.0	1	10.0	-	-	10	100.0	-	-	Computer programming, consultancy and related activities
63	การบริการสารสนเทศ	1	100.0	-	-	1	100.0	-	-	-	-	1	100.0	-	-	Information service activities
68	กิจกรรมอสังหาริมทรัพย์	594	100.0	-	-	477	80.4	117	19.7	-	-	555	93.5	39	6.5	Real estate activities
69	กิจกรรมทางกฎหมายและการบัญชี	154	100.0	-	-	154	100.0	-	-	-	-	154	100.0	-	-	Legal and accounting activities
70	กิจกรรมของสำนักงานใหญ่และการบริการให้คำปรึกษาด้านการบริหารจัดการ	3	100.0	-	-	3	100.0	-	-	-	-	3	100.0	-	-	Activities of head offices; management consultancy activities
71	กิจกรรมด้านสถาปัตยกรรมและวิศวกรรม รวมถึงการทดสอบและการวิเคราะห์ทางเคมี	39	100.0	5	12.8	34	87.2	-	-	-	-	39	100.0	-	-	Architectural and engineering activities; technical testing and analysis
73	การโฆษณาและการวิจัยตลาด	76	100.0	-	-	70	92.7	6	7.4	-	-	76	100.0	-	-	Advertising and market research
74	กิจกรรมทางวิชาชีพ วิทยาศาสตร์ และเทคนิคอื่นๆ	58	100.0	-	-	43	74.2	15	25.8	-	-	47	81.8	11	18.2	Other professional, scientific and technical activities
77	กิจกรรมการให้เช่า	129	100.0	-	-	70	54.5	59	45.6	7	5.1	98	76.3	24	18.6	Rental and leasing activities
79	กิจกรรมของตัวแทนธุรกิจท่องเที่ยว การจัดงานเที่ยว การบริการสำรองและกิจการที่เกี่ยวข้อง	644	100.0	-	-	590	91.5	55	8.5	-	-	644	100.0	-	-	Travel agency, tour operator, reservation service and related activities
80	การบริการรักษาความปลอดภัยและการสืบสวน	21	100.0	-	-	18	85.7	3	14.3	-	-	20	95.2	1	4.8	Security and investigation activities
81	กิจกรรมการบริการสำหรับอาคารและภูมิทัศน์	38	100.0	-	-	36	94.8	2	5.2	2	3.9	35	92.2	2	3.9	Services to buildings and landscape activities
82	การบริการด้านการบริหารและสนับสนุนการดำเนินงานของสำนักงานและกิจการอื่นๆ ที่สนับสนุนทางธุรกิจ	52	100.0	-	-	51	98.1	1	1.9	-	-	45	88.0	6	12.0	Office administrative, office support and other business support activities
90	กิจกรรมการสร้างสรรคดีศิลปะและความบันเทิง	9	100.0	-	-	4	50.0	4	50.0	-	-	4	50.0	4	50.0	Creative, arts and entertainment activities
93	กิจกรรมด้านการศึกษา ความบันเทิง และการนันทนาการ	103	100.0	-	-	45	44.0	58	56.0	8	8.1	78	75.9	17	16.0	Sports activities and amusement and recreation activities
95	การซ่อมคอมพิวเตอร์และของใช้ส่วนบุคคลและของใช้ในครัวเรือน	106	100.0	-	-	100	94.4	6	5.6	-	-	102	96.1	4	3.9	Repair of computers and personal and household goods
96	กิจกรรมบริการส่วนบุคคลอื่นๆ	1,501	100.0	-	-	813	54.2	688	45.9	71	4.8	861	57.4	569	37.9	Other personal service activities

ที่มา : สำนักระเบิดและอุตสาหกรรม พ.ศ. 2555 (ธุรกิจทางการบริการ) จังหวัดภูเก็ต สำนักงานสถิติแห่งชาติ กระทรวงเทคโนโลยีสารสนเทศและการสื่อสาร
Source : The 2012 Business and Industrial Census (Trade and Services Industry) Phuket Province, National Statistical Office, Ministry of Information and Communication Technology.

ตาราง 4 ค่าตอบแทนแรงงานของสถานประกอบการธุรกิจในปี 2554 จำแนกตามหมวดอุตสาหกรรม

TABLE 4 REMUNERATION OF BUSSINESS ESTABLISHMENTS IN 2011 BY DIVISION OF BUSINESS INDUSTRY

รหัส Code	หมวดย่อยธุรกิจ	จำนวน สถาน- ประกอบการ Number of establishments	จำนวนลูกจ้าง Number of employees	รวม Total	ค่าจ้าง เงินเดือน Wages, salaries	โบนัส ฯลฯ Overtime bonus etc.	สวัสดิการและผลประโยชน์ตอบแทน Fringe benefits			เงินที่สถานประกอบการ จ่ายสมทบเข้ากองทุน เพื่อการประกันสังคม ฯลฯ Employer's contribution to social security	Division of business industry
							ค่ารักษาพยาบาล Medical care	อื่น ๆ Others	Others		
	รวม	20,205	106,107	15,527,119.3	12,416,491.4	1,845,384.6	53,320.0	635,712.5	576,210.7	Total	
45	การขายส่งและการขายปลีก การซ่อมยานยนต์และจักรยานยนต์	1,256	4,399	624,239.0	531,417.6	44,783.6	1,997.1	16,212.6	29,828.2	Wholesale and retail trade; repair of motor vehicles and motorcycles	
46	การขายส่ง (ยกเว้นยานยนต์และจักรยานยนต์)	413	3,123	420,541.9	353,486.0	41,008.0	1,594.1	9,291.1	15,162.7	Wholesale trade (except of motor vehicles and motorcycles)	
47	การขายปลีก (ยกเว้นยานยนต์และจักรยานยนต์)	6,601	14,265	1,798,795.1	1,600,374.2	106,194.3	1,732.1	17,582.5	72,911.9	Retail trade (except of motor vehicles and motorcycles)	
55	ที่พักแรม	957	34,106	6,545,218.6	4,473,257.6	1,278,885.0	41,913.1	523,032.7	228,130.1	Accommodation	
56	การบริการอาหารและเครื่องดื่ม	4,495	26,203	2,879,089.0	2,592,866.7	147,220.0	66.9	29,047.0	109,888.5	Food and beverage service activities	
59	การผลิตภาพยนตร์ วิทยุทัศน์ และรายการโทรทัศน์ การบันทึกเสียงลงแผ่นเสียง และการจัดพิมพ์จำหน่ายหรือเผยแพร่ดนตรี	6	126	12,900.9	11,704.2	629.8	-	-	567.0	Motion picture, video and television programme production, sound recording and music publishing activities	
60	การจัดส่งรายการและการแพร่ภาพกระจายเสียง	6	54	5,364.5	4,836.1	259.0	16.0	8.4	245.0	Programming and broadcasting activities	
62	การจัดทำโปรแกรมคอมพิวเตอร์ การให้คำปรึกษาเกี่ยวกับคอมพิวเตอร์ และกิจกรรมที่เกี่ยวข้อง	10	65	15,227.6	12,895.4	1,528.3	6.9	232.4	564.6	Computer programming, consultancy and related activities	
63	การบริการสารสนเทศ	1	14	D	D	D	-	-	D	Information service activities	
68	กิจกรรมอสังหาริมทรัพย์	874	2,774	433,955.6	358,264.9	46,801.5	1,237.7	11,578.3	16,053.3	Real estate activities	
69	กิจกรรมทางกฎหมายและการบัญชี	194	683	92,759.9	81,116.1	6,158.7	-	1,475.6	4,009.6	Legal and accounting activities	
70	กิจกรรมของสำนักงานใหญ่และการบริการให้คำปรึกษาด้านการบริหารจัดการ	3	11	D	D	-	-	-	D	Activities of head offices; management consultancy activities	
71	กิจกรรมด้านสถาปัตยกรรมและวิศวกรรม รวมถึงการทดสอบและ การวิเคราะห์ทางเทคนิค	39	270	35,942.7	32,326.3	2,334.4	-	35.8	1,246.3	Architectural and engineering activities; technical testing and analysis	
73	การโฆษณาและการวิจัยตลาด	115	644	67,830.8	63,194.0	1,569.4	-	68.9	2,998.5	Advertising and market research	
74	กิจกรรมทางวิชาชีพ วิทยาศาสตร์ และเทคนิคอื่นๆ	92	332	60,192.4	53,455.5	2,862.6	283.3	1,064.6	2,526.4	Other professional, scientific and technical activities	
77	กิจกรรมการให้เช่า	241	651	71,061.8	65,769.3	2,150.9	4.6	74.3	3,062.6	Rental and leasing activities	
79	กิจกรรมท่องเที่ยวและนันทนาการ การจัดงานเลี้ยง การบริการสำรอง และกิจกรรมที่เกี่ยวข้อง	787	4,968	866,618.6	762,134.3	61,439.6	4,174.4	7,736.1	31,134.0	Travel agency, tour operator, reservation service and related activities	
80	การบริการรักษาความปลอดภัยและการสืบสวน	21	1,414	193,526.7	169,420.8	14,897.5	34.0	1,536.0	7,638.4	Security and investigation activities	
81	กิจกรรมบริการสำหรับอาคารและภูมิทัศน์	41	1,572	171,639.2	137,291.4	26,285.4	12.0	2,361.1	5,689.3	Services to buildings and landscape activities	
82	การบริการด้านการบริหารและสนับสนุนการดำเนินงานของสำนักงาน และกิจกรรมอื่นๆ ที่สนับสนุนทางธุรกิจ	159	160	23,503.6	19,732.7	1,813.1	-	445.0	1,512.8	Office administrative, office support and other business support activities	
90	กิจกรรมการสร้างสรรค์ศิลปะและวัฒนธรรม	53	44	5,147.7	4,902.5	-	-	-	245.1	Creative, arts and entertainment activities	
92	กิจกรรมการพนันและการเสี่ยงโชค	13	-	-	-	-	-	-	-	Gambling and betting activities	
93	กิจกรรมด้านนันทนาการ ความบันเทิง และการันทนาการ	202	2,242	324,927.2	272,423.9	30,325.7	-	10,457.4	11,720.3	Sports activities and amusement and recreation activities	
95	การซ่อมคอมพิวเตอร์และของใช้ส่วนบุคคลและของใช้ในชีวิตประจำวัน	371	542	59,581.5	54,557.8	2,325.0	-	165.6	2,733.1	Repair of computers and personal and household goods	
96	กิจกรรมบริการส่วนบุคคลอื่นๆ	3,255	7,448	815,924.0	758,606.1	25,552.6	247.8	3,307.2	28,210.3	Other personal service activities	

หมายเหตุ : D หมายถึงตัวเลขที่ไม่เปิดเผย
Note : D means disclosure prohibited.

ที่มา : สำนักงานสถิติแห่งชาติ กระทรวงเทคโนโลยีสารสนเทศและการสื่อสาร
Source : The 2012 Business and Industrial Census (Trade and Services Industry) Phuket Province, National Statistical Office, Ministry of Information and Communication Technology.

ตาราง 5 ค่าใช้จ่ายขั้นต้น มูลค่าสินค้าและวัสดุประกอบและส่วนประกอบสินค้าของสถานประกอบการรหัส 2554 ชั้นอุตสาหกรรมธุรกิจ

TABLE 5 TOTAL EXPENSES, VALUE OF STOCKS AND CHANGE IN VALUE OF STOCKS OF BUSINESS ESTABLISHMENTS IN 2011 BY DIVISION OF BUSINESS INDUSTRY

รหัส Code	หมวดธุรกิจ Division of business industry	จำนวน สถาน- ประกอบการ Number of establishments	รวม Total	สินค้า และวัสดุที่ ซื้อ Value of goods purchased for sale or rendering services	ค่าไฟฟ้า Electricity	น้ำประปา Water supply	น้ำมันเชื้อเพลิง Fuels	ค่าจ้าง บริการ Cost of internet services	ค่าจ้าง ซ่อม และ บำรุง รักษา เครื่อง ใช้ คอมพิวเตอร์ และ อุปกรณ์ อื่นๆ Repair and maintenance of computer accessories and equipment etc.	ค่าเช่า อาคาร เช่า เครื่อง ใช้ คอมพิวเตอร์ และ อุปกรณ์ อื่นๆ Rent on machinery and equipment etc.	ค่าจ้าง เช่า อาคาร เช่า เครื่อง ใช้ คอมพิวเตอร์ และ อุปกรณ์ อื่นๆ Rent on building Other expenses	มูลค่าสินค้าและวัสดุประกอบ		ส่วน เปลี่ยนแปลง ของสินค้า คงเหลือ Change in value of stocks	
												1 ต.ค. 54 Jan 1, 2011	31 ต.ค. 54 Dec 31, 2011		
	ธุรกิจ	20,205	89,678,598.7	68,343,792.6	2,722,153.5	358,607.3	3,272,174.6	129,794.9	76,274.4	1,494,165.5	3,010,980.8	10,105,218.4	13,118,098.3	14,678,716.8	1,560,618.6
45	การขายส่งและการค้าปลีก การขายรถยนต์และจักรยานยนต์	1,256	12,225,667.3	11,274,241.5	67,373.1	5,583.3	47,513.2	3,189.6	2,774.4	22,560.0	8,709.1	128,811.5	1,618,018.8	1,813,088.5	195,069.7
46	การขายส่ง (ยกเว้นรถยนต์และจักรยานยนต์)	413	5,959,149.6	5,464,127.9	46,717.5	7,104.8	68,020.9	1,837.0	851.5	25,940.0	8,225.4	49,337.2	289,832.0	939,849.5	866,265.7
47	การขายปลีก (ยกเว้นรถยนต์และจักรยานยนต์)	6,601	28,480,387.9	25,170,633.7	427,334.7	22,531.2	209,611.7	13,714.9	8,021.3	100,110.0	18,330.5	774,332.9	1,743,417.8	6,465,920.1	6,555,839.2
55	ที่พักแรม	957	17,981,875.9	9,731,612.4	1,295,014.5	194,201.8	126,001.5	51,876.3	46,096.0	88,714.8	26,012.1	588,604.1	5,034,402.5	41,452,305.5	16,685.7
56	การบริการอาหารและเครื่องดื่ม	4,495	8,544,294.4	6,700,204.6	420,822.0	67,855.6	136,733.7	12,271.6	1,351.9	109,498.5	15,014.4	685,375.9	396,965.1	216,248.8	223,424.7
59	การบริการยานยนต์ รถยนต์ และยานกรรไกรที่ขับเคลื่อนด้วยเครื่องยนต์	6	215,254.0	202,246.2	5,254.0	235.5	974.0	185.8	70.0	419.5	-	1,277.1	4,911.7	260.0	61,597.0
60	การพิมพ์และงานพิมพ์ การถ่ายภาพและงานถ่ายภาพ	6	5,961.3	2,897.1	1,242.1	15.6	400.5	113.3	170.0	55.5	-	138.0	929.2	160.2	160.2
62	การซักรีดและทำความสะอาด การให้บริการเกี่ยวกับคอมพิวเตอร์ และกิจกรรมที่เกี่ยวข้อง	10	35,615.8	26,170.8	566.2	42.7	822.4	324.5	1,037.3	135.4	444.0	2,683.2	3,389.2	3,155.5	2,856.1
63	การบริการสารสนเทศ	1	D	D	-	-	-	D	-	D	-	D	D	D	D
68	กิจกรรมอสังหาริมทรัพย์	874	4,732,202.2	3,317,279.0	141,663.8	16,654.4	40,421.6	15,905.4	3,966.8	45,801.3	13,714.7	114,376.4	1,022,418.8	2,873,332.4	4,069,317.8
69	กิจกรรมการขนส่งและการบิน	194	141,331.3	42,913.0	6,722.3	553.6	5,762.8	1,795.8	1,225.4	948.9	1,191.8	25,883.3	54,584.4	3,109.5	2,704.1
70	กิจกรรมของสำนักงานใหญ่และการให้บริการให้คำปรึกษาทางการเงินและการจัดการ	3	D	D	-	D	D	D	D	D	D	D	D	D	D
71	กิจกรรมด้านสื่อ การกระจายเสียงและวิทยุ โทรทัศน์ การกระจายเสียง การบันทึกเสียงและวิทยุกระจายเสียง	39	63,747.6	42,907.7	1,600.1	185.0	5,383.3	198.6	138.0	1,150.0	664.6	6,813.0	4,707.4	6,204.5	5,580.5
73	การโฆษณาและการจัดฉาก	115	243,095.0	192,587.9	4,102.1	349.7	8,635.2	840.1	1,127.2	1,564.1	923.5	10,704.2	22,260.9	22,101.2	19,185.9
74	กิจกรรมทางวิชาชีพ วิทยาศาสตร์ และเทคโนโลยี	92	247,229.5	158,726.9	5,966.8	375.1	2,064.5	5,247.7	1,440.4	2,304.1	129.2	8,283.3	62,755.4	5,366.3	6,837.8
77	กิจกรรมการให้เช่า	201	333,074.1	170,570.8	6,785.8	754.1	22,161.3	1,295.5	257.3	12,371.2	926.0	32,781.9	85,226.1	66,109.0	65,779.4
79	กิจกรรมของสำนักงานธุรกิจท่องเที่ยว การจัดทำเพื่อ การบริการลูกค้า และกิจกรรมที่เกี่ยวข้อง	787	7,744,295.2	4,446,554.2	58,026.7	4,370.0	2,517,438.8	11,454.8	3,544.6	227,796.5	55,271.5	142,974.2	27,686.39	238,139.9	304,652.1
80	การบริการสุขภาพและสปาและการบริการเสริม	21	178,475.0	160,189.3	1,011.5	121.2	5,442.0	129.7	52.7	763.1	204.7	1,524.0	9,036.7	11,043.8	14,572.2
81	กิจกรรมการบริการสำหรับอาคารและอู่จอด	41	235,736.4	193,620.8	1,472.9	198.8	5,156.6	174.6	161.3	5,085.5	691.0	3,653.7	25,221.3	26,866.6	31,103.7
82	การบริการด้านการบริหารและสนับสนุนการดำเนินงานของสำนักงาน และกิจกรรมอื่นๆ ที่สนับสนุนธุรกิจ	159	92,324.8	37,572.6	10,136.2	3,124.1	8,078.3	1,115.8	587.4	2,233.5	1,607.4	11,270.6	16,259.0	1,770.1	1,615.8
90	กิจกรรมการสร้างสรรค์ศิลปะและออกแบบ	53	230,935.6	6,048.2	710.6	152.3	588.3	119.3	15.5	70.7	-	8,472.1	6,888.7	29,415.2	34,891.9
92	กิจกรรมการพนันและการแข่งขันทัวร์	13	24,642.4	23,851.9	92.0	6.9	20.6	-	-	-	-	281.8	389.1	549.4	239.1
93	กิจกรรมด้านกีฬา ความบันเทิง และการนันทนาการ	202	55,817.3	236,844.0	36,850.5	5,700.1	17,983.1	3,166.4	1,775.0	16,377.7	8,486.6	29,355.7	20,125.82	41,325.4	36,454.4
95	การซ่อมแซมของเครื่องใช้ส่วนบุคคลและของใช้ในครัวเรือน	371	189,026.9	133,055.2	5,782.2	599.2	8,812.3	575.9	33.1	1,370.6	232.5	23,776.8	14,789.1	34,557.3	32,260.9
96	กิจกรรมบริการส่วนบุคคลอื่นๆ	3,255	1,349,873.5	552,435.4	176,314.0	27,823.4	341,134.6	3,823.6	1,576.4	28,229.6	5,965.6	160,762.3	98,510.0	98,519.6	9.6

หมายเหตุ : D หมายถึงตัวเลขที่ปัดเป็นศูนย์

Note : D means disclosure prohibited

ที่มา : สำนักงานสถิติแห่งชาติ กระทรวงพาณิชย์และอุตสาหกรรม กรมการทะเบียนการค้า กรมการพาณิชย์และสถิติราชการ

Source : The 2012 Business and Industrial Census (Trade and Services Industry) Phuket Province, National Statistical Office, Ministry of Information and Communication Technology.

ตาราง 6 รายรับขั้นต้นของสถานประกอบการธุรกิจในปี 2554 จำแนกตามหมวดอุตสาหกรรม

TABLE 6 TOTAL RECEIPTS OF BUSINESS ESTABLISHMENTS IN 2011 BY DIVISION OF BUSINESS INDUSTRY

รหัส Code	หมวดอุตสาหกรรม Division of business industry	จำนวน สถานประกอบการ Number of establishments	จำนวน ร้านค้า Number of establishments have on the sales	รายรับจากการขายสินค้าและบริการ Receipts from sale of goods and services		รายรับจากการขายของทั้งปลีกและส่ง/เกสต์เฮาส์ Receipts from hotels/guest houses										รวม Total	จำนวน ร้านค้า Online sales	รวม Total	จำนวน สถานประกอบการ Number of establishments	จำนวน ร้านค้า Online sales	รวม Total	จำนวน สถานประกอบการ Number of establishments	จำนวน ร้านค้า Online sales	รวม Total	รายรับจากการขายของทั้งปลีกและส่ง/เกสต์เฮาส์ Receipts from hotels/guest houses										รวม Total	จำนวน ร้านค้า Online sales	รวม Total	จำนวน สถานประกอบการ Number of establishments	จำนวน ร้านค้า Online sales	รวม Total																												
				จำนวน สถานประกอบการ Number of establishments	จำนวน ร้านค้า Online sales	รวม Total	จำนวน สถานประกอบการ Number of establishments	จำนวน ร้านค้า Online sales	รวม Total	จำนวน สถานประกอบการ Number of establishments	จำนวน ร้านค้า Online sales	รวม Total	จำนวน สถานประกอบการ Number of establishments	จำนวน ร้านค้า Online sales	รวม Total										จำนวน สถานประกอบการ Number of establishments	จำนวน ร้านค้า Online sales	รวม Total	จำนวน สถานประกอบการ Number of establishments	จำนวน ร้านค้า Online sales	รวม Total	จำนวน สถานประกอบการ Number of establishments	จำนวน ร้านค้า Online sales	รวม Total																																			
				จำนวน สถานประกอบการ Number of establishments	จำนวน ร้านค้า Online sales	รวม Total	จำนวน สถานประกอบการ Number of establishments	จำนวน ร้านค้า Online sales	รวม Total	จำนวน สถานประกอบการ Number of establishments	จำนวน ร้านค้า Online sales	รวม Total	จำนวน สถานประกอบการ Number of establishments	จำนวน ร้านค้า Online sales	รวม Total										จำนวน สถานประกอบการ Number of establishments	จำนวน ร้านค้า Online sales	รวม Total	จำนวน สถานประกอบการ Number of establishments	จำนวน ร้านค้า Online sales	รวม Total	จำนวน สถานประกอบการ Number of establishments	จำนวน ร้านค้า Online sales	รวม Total																																			
20,205	371	143,729,770	112,285,465.3	1,640,942.6	28,213,492.8	726,325.5	21,142,714.8	5,761,432.0	23,806.9	47,445.3	238,073.8	116,390.2	571,036.3	370,538.8	444,573.6	511,149.8	1,688,123.0	Total	45	การขาดแคลนช่างเหล็ก การซ่อมยานยนต์และจักรยานยนต์	46	การขาดแคลนช่างยนต์ (ยกเว้นยานยนต์และจักรยานยนต์)	47	การขาดแคลนช่างยนต์ (ยกเว้นยานยนต์และจักรยานยนต์)	55	ที่พักแรม	56	การบริการอาหารและเครื่องดื่ม	59	การเสิร์ฟอาหาร	60	เสียงลงเสียงและการจัดพิมพ์จำหน่ายหรือเผยแพร่ดนตรี	62	การจัดตั้งรายการและการพิมพ์เอกสารเสียง	63	การให้บริการรถแท็กซี่	68	กิจกรรมอสังหาริมทรัพย์	69	กิจกรรมทางกฎหมายและการบัญชี	70	กิจกรรมของสำนักงานใหญ่และการบริการให้คำปรึกษา	71	ด้านการบริหารจัดการ	73	การพิมพ์และกราฟิก	74	กิจกรรมทางวิชาชีพ วิทยาศาสตร์ และเทคโนโลยีอื่นๆ	77	กิจกรรมการให้เช่า	79	กิจกรรมของตัวแทนธุรกิจท่องเที่ยว การจำหน่าย การบริการสำรองและกิจกรรมที่เกี่ยวข้อง	80	การบริการรักษาความปลอดภัยและการสืบสวน	81	กิจกรรมการบริการสำหรับอาคารและภูมิทัศน์	82	การบริการด้านการบริหารและสนับสนุนการดำเนินงาน	90	ของสำนักงานและกิจการอื่น ๆ ที่สนับสนุนธุรกิจ	92	กิจกรรมการสร้างสรรค์ศิลปะและวัฒนธรรม	93	กิจกรรมด้านการศึกษา ความบันเทิง และการบันเทิง	95	การซ่อมแซมเฟอร์นิเจอร์ของใช้ส่วนบุคคลและของใช้ครัวเรือน	96	กิจกรรมบริการส่วนบุคคลอื่นๆ

หมายเหตุ : D หมายถึงตัวเลขที่ไม่ได้เผยแพร่

Note : D means disclosure prohibited.

ที่มา : สำนักธุรกิจและอุตสาหกรรม พ.ศ. 2555 (ธุรกิจทางค้าและธุรกิจทางการ) จังหวัดภูเก็ต สำนักงานสถิติแห่งชาติ กระทรวงเทคโนโลยีสารสนเทศและการสื่อสาร

Source : The 2012 Business and Industrial Census (Trade and Services Industry) Phuket Province, National Statistical Office, Ministry of Information and Communication Technology

(หน่วย : ใน Thousand Baht)

ตาราง 9 มูลค่าสินทรัพย์ของสถานประกอบการธุรกิจที่เปลี่ยนแปลงระหว่าง มกราคม - ธันวาคม 2554 จำแนกตามหมวดธุรกิจ

TABLE 9 VALUE OF CHANGED FIXED ASSETS OF BUSSINESS ESTABLISHMENTS DURING JANUARY - DECEMBER, 2011 BY DIVISION OF BUSINESS INDUSTRY

(พันบาท In Thousand Baht)

รหัส Code	หมวดย่อยธุรกิจ	จำนวน สถาน- ประกอบการ Number of establishments	มูลค่าสินทรัพย์ การซื้อหรือ ผลิตขึ้นเอง Value of new or cost producing of fixed assets	มูลค่าสินทรัพย์ การที่ขาย Value of disposal of fixed assets	ค่าโอน กรรมสิทธิ์ Ownership transfer fee	Division of business industry
	รวม	20,205	6,579,376.3	1,317,855.8	30,133.2	Total
45	การขายส่งและการขายปลีก การซ่อมยานยนต์และจักรยานยนต์	1,256	40,626.2	21,683.6	460.1	Wholesale and retail trade; repair of motor vehicles and motorcycles
46	การขายส่ง (ยกเว้นยานยนต์และจักรยานยนต์)	413	77,081.5	7,624.1	-	Wholesale trade (except of motor vehicles and motorcycles)
47	การขายปลีก (ยกเว้นยานยนต์และจักรยานยนต์)	6,601	336,618.1	103,521.3	-	Retail trade (except of motor vehicles and motorcycles)
55	ที่พักรวม	957	5,571,443.4	1,078,647.3	-	Accommodation
56	การบริการอาหารและเครื่องดื่ม	4,495	58,532.2	11,129.2	-	Food and beverage service activities
59	การผลิตภาพยนตร์ วิทยุทัศน์ และรายการโทรทัศน์ การบันทึกเสียงลงบนสื่อ และการจัดพิมพ์จำหน่ายหรือเผยแพร่ดนตรี	6	5,478.8	-	-	Motion picture, video and television programme production, sound recording and music publishing activities
60	การจัดส่งรายการและการแพร่ภาพกระจายเสียง	6	90.0	-	-	Programming and broadcasting activities
62	การจัดทำโปรแกรมคอมพิวเตอร์ การให้บริการเกี่ยวกับคอมพิวเตอร์และกิจการที่เกี่ยวข้อง	10	41.4	-	-	Computer programming, consultancy and related activities
63	การบริการสารสนเทศ	1	D	-	-	Information service activities
68	กิจกรรมอสังหาริมทรัพย์	874	228,107.0	13,267.3	29,629.9	Real estate activities
69	กิจกรรมทางกฎหมายและการบัญชี	194	906.5	-	-	Legal and accounting activities
70	กิจกรรมของสำนักงานใหญ่และการบริการให้คำปรึกษาด้านการบริหารจัดการ	3	-	-	-	Activities of head offices; management consultancy activities
71	กิจกรรมด้านสถาปัตยกรรมและวิศวกรรม รวมถึงการทดสอบและการวิเคราะห์ทางเทคนิค	39	453.5	60.0	-	Architectural and engineering activities; technical testing and analysis
73	การโฆษณาและการวิจัยตลาด	115	4,465.4	-	-	Advertising and market research
74	กิจกรรมทางวิชาชีพ วิทยาศาสตร์ และเทคนิคอื่นๆ	92	64,078.5	38,399.3	-	Other professional, scientific and technical activities
77	กิจกรรมการให้เช่า	241	14,575.7	1,233.2	-	Rental and leasing activities
78	กิจกรรมการจ้างงาน	-	-	-	-	Employment activities
79	กิจกรรมของตัวแทนธุรกิจท่องเที่ยว การจัดนำเที่ยว การบริการสำรองและกิจการที่เกี่ยวข้อง	787	46,540.3	9,138.5	43.2	Travel agency, tour operator, reservation service and related activities
80	การบริการรักษาความปลอดภัยและภาวะสืบสวน	21	750.0	1,349.9	-	Security and investigation activities
81	กิจกรรมการบริการสำหรับอาคารและภูมิทัศน์	41	11,929.1	523.9	-	Services to buildings and landscape activities
82	การบริการด้านการบริหารและสนับสนุนการดำเนินงานของสำนักงาน และกิจการอื่นๆ ที่สนับสนุนทางธุรกิจ	159	13,462.1	-	-	Office administrative, office support and other business support activities
90	กิจกรรมการสร้างสรรค์ศิลปะและความบันเทิง	53	-	-	-	Creative, arts and entertainment activities
92	กิจกรรมการพนันและการเสี่ยงโชค	13	-	-	-	Gambling and betting activities
93	กิจกรรมด้านการศึกษา ความบันเทิง และการนันทนาการ	202	5,978.6	875.0	-	Sports activities and amusement and recreation activities
95	การซ่อมคอมพิวเตอร์และของใช้ส่วนบุคคลและของใช้ในชีวิตประจำวัน	371	8.8	-	-	Repair of computers and personal and household goods
96	กิจกรรมบริการส่วนบุคคลอื่นๆ	3,255	97,309.2	30,403.1	-	Other personal service activities

หมายเหตุ : D หมายถึงตัวเลขที่ไม่เปิดเผย

Note : D means disclosure prohibited.

ที่มา : สำนักธุรกิจและอุตสาหกรรม พ.ศ. 2555 (ธุรกิจทางด้านการบริการ) จังหวัดภูเก็ต สำนักงานสถิติแห่งชาติ กระทรวงเทคโนโลยีสารสนเทศและการสื่อสาร

Source : The 2012 Business and Industrial Census (Trade and Services Industry) Phuket Province, National Statistical Office, Ministry of Information and Communication Technology.

ภาคผนวก

ภาคผนวก ก

ระเบียบวิธี

สำมะโนธุรกิจและอุตสาหกรรม พ.ศ. 2555 ธุรกิจการค้าและธุรกิจทางการบริการ

จังหวัดภูเก็ต

1. แผนการสุ่มตัวอย่าง

1.1 สถานประกอบการที่มีจำนวนคนทำงาน 1 – 10 คน

แผนการสุ่มตัวอย่างที่ใช้เป็นแบบ Stratified Systematic Sampling โดยมีประเภทมาตรฐานอุตสาหกรรม (ประเทศไทย) ปี 2552 (Thailand Standard Industrial Classification: TSIC 2009) ในระดับกิจกรรมเป็นสตราตัม และสถานประกอบการเป็นหน่วยตัวอย่าง

1.1.1 การจัดสตราตัม

ประเภทมาตรฐานอุตสาหกรรม (ประเทศไทย) ปี 2552 (Thailand Standard Industrial Classification: TSIC 2009) ในระดับกิจกรรมเป็นสตราตัม ซึ่งมีทั้งสิ้น 309 สตราตัม

1.1.2 การเลือกตัวอย่าง

ได้ทำการเลือกสถานประกอบการตัวอย่างในแต่ละสตราตัม ด้วยวิธีการสุ่มแบบมีระบบ อย่างอิสระต่อกัน ได้จำนวนสถานประกอบการตัวอย่างทั้งสิ้น 2,163 แห่ง จากทั้งสิ้น 19,115 แห่ง

1.2 สถานประกอบการที่มีจำนวนคนทำงานตั้งแต่ 11 คนขึ้นไป

กำหนดให้ทุกสถานประกอบการเป็นหน่วยตัวอย่าง โดยให้ทำการเจนนับสถานประกอบการทุกแห่ง จำนวนทั้งสิ้น 1,450 แห่ง

สรุป จำนวนสถานประกอบการที่ต้องเจนนับมีทั้งสิ้น 3,613 แห่ง

2. วิธีการประมาณผล

2.1 การประมาณผลระดับจังหวัด

การเสนอผลการสำรวจ ได้เสนอผลในระดับจังหวัด โดยจำแนกตามการประกอบกิจกรรมทางเศรษฐกิจ ตามการจัดประเภทมาตรฐานอุตสาหกรรมประเทศไทย ปี 2552 (Thailand Standard Industrial Classification: TSIC-2009) ในระดับหมวดย่อย และขนาดของสถานประกอบการ (วัดด้วยจำนวนคนทำงาน) ออกเป็น 6 ขนาด ดังนี้

ขนาดของสถานประกอบการ	1	2	3	4	5	6
จำนวนคนทำงาน	1 – 15	16 – 25	26 – 30	31 – 50	51 – 200	> 200

ในการประมาณค่า กำหนดให้

$q = 1, 2, 3, \dots, n_{jklmp}$ (สถานประกอบการตัวอย่าง)

$p = 1, 2, 3, \dots, 12$ (ขนาดของสถานประกอบการ)

$m = 1, 2, 3, \dots, 309$ (กิจกรรม)

$l = 1, 2, 3, \dots, 124$ (หมู่ย่อย)

$k = 1, 2, 3, \dots, 75$ (หมู่ใหญ่)

$j = 1, 2, 3, \dots, 27$ (หมวดย่อย)

2.2 การประมาณผลสำหรับสถานประกอบการที่มีจำนวนคนทำงาน 1 – 10 คน

- 1) สูตรการประมาณค่ายอดรวมของลักษณะที่ต้องการศึกษา X สำหรับสถานประกอบการที่มี จำนวนคนทำงาน 1 – 10 คน หมวดย่อย j คือ

$$\hat{X}'_j = \sum_{k=1}^{75} \sum_{l=1}^{124} \sum_{m=1}^{309} \hat{X}'_{jklm} \dots\dots\dots (1)$$

โดยที่

\hat{X}'_{jklm} คือ ค่าประมาณยอดรวมของลักษณะที่ต้องการศึกษา X สำหรับสถานประกอบการที่มีคนทำงาน 1 – 10 คน กิจกรรม m หมู่ย่อย l หมู่ใหญ่ k หมวดย่อย j ซึ่ง

$$\hat{X}'_{jklm} = w'_{jklm} \sum_{p=1}^2 \sum_{q=1}^{n_{jklmp}} X_{jklmpq}$$

X_{jklmpq} คือ ค่าของลักษณะที่ต้องการศึกษา X ของสถานประกอบการตัวอย่าง q ขนาดของสถานประกอบการ p กิจกรรม m หมู่ย่อย l หมู่ใหญ่ k หมวดย่อย j

w'_{jklm} คือ ค่าถ่วงน้ำหนักสำหรับสถานประกอบการที่มีคนทำงาน 1 – 10 คน กิจกรรม m หมู่ย่อย l หมู่ใหญ่ k หมวดย่อย j ซึ่ง

$$w'_{jklm} = \frac{N'_{jklm}}{n'_{jklm}}$$

N'_{jklm} คือ จำนวนสถานประกอบการทั้งสิ้น สำหรับสถานประกอบการที่มีคนทำงาน 1 – 10 คน กิจกรรม m หมู่ย่อย l หมู่ใหญ่ k หมวดย่อย j

n'_{jklm} คือ จำนวนสถานประกอบการตัวอย่างที่เจงนับได้ทั้งสิ้น สำหรับสถานประกอบการที่มีคนทำงาน 1 – 10 คน กิจกรรม m หมู่ย่อย l หมู่ใหญ่ k หมวดย่อย j

2.3 การประมาณผลสำหรับสถานประกอบการที่มีจำนวนคนทำงาน 11 คนขึ้นไป

1) สูตรการประมาณค่ายอดรวมของลักษณะที่ต้องการศึกษา X สำหรับสถานประกอบการที่มีจำนวนคนทำงานตั้งแต่ 11 คนขึ้นไป ($p = 3, 4, 5, \dots, 12$) หมวดย่อย j คือ

$$\hat{X}_{jp} = \sum_{k=1}^{75} \sum_{l=1}^{124} \sum_{m=1}^{309} \hat{X}_{jklmp} \dots\dots\dots (2)$$

โดยที่

\hat{X}_{jklmp} คือ ค่าประมาณยอดรวมของลักษณะที่ต้องการศึกษา X สำหรับสถานประกอบการที่มีขนาดของสถานประกอบการ p กิจกรรม m หมู่ย่อย l หมู่ใหญ่ k หมวดย่อย j ซึ่ง

$$\hat{X}_{jklmp} = \frac{N_{jklmp}}{N'_{jklmp}} \sum_{q=1}^{n_{jklmp}} X_{jklmpq}$$

X_{jklmpq} คือ ค่าของลักษณะที่ต้องการศึกษา X ของสถานประกอบการตัวอย่าง q ขนาดของสถานประกอบการ p กิจกรรม m หมู่ย่อย l หมู่ใหญ่ k หมวดย่อย j

N_{jklmp} คือ จำนวนสถานประกอบการทั้งสิ้น สำหรับสถานประกอบการที่มีขนาดของสถานประกอบการ p กิจกรรม m หมู่ย่อย l หมู่ใหญ่ k หมวดย่อย j

N'_{jklmp} คือ จำนวนสถานประกอบการที่เจงนับได้ทั้งสิ้น สำหรับสถานประกอบการที่มีขนาดของสถานประกอบการ p กิจกรรม m หมู่ย่อย l หมู่ใหญ่ k หมวดย่อย j

2.4 การประมาณค่าสัมประสิทธิ์ความแปรผันของค่าประมาณยอดรวม

1) สูตรการประมาณค่าความแปรปรวนของค่าประมาณยอดรวมของลักษณะที่ต้องการศึกษา

X สำหรับสถานประกอบการที่มีจำนวนคนทำงาน 1 – 10 คนขึ้นไป หมวดย่อย j คือ

$$\hat{V}(\hat{X}'_{jklm}) = N_{jklm} (N_{jklm} - n_{jklm}) \frac{s_{jklm}^2}{n_{jklm}}$$

โดยที่

$$s_{jklm}^2 = \frac{1}{n_{jklm} - 1} \left[\sum_{q=1}^{n_{jklm}} x_{jklmq}^2 - \frac{\left(\sum_{q=1}^{n_{jklm}} x_{jklmq} \right)^2}{n_{jklm}} \right]$$

2) สูตรการประมาณค่าสัมประสิทธิ์ความแปรผันของค่าประมาณยอดรวมของลักษณะที่

ต้องการศึกษา X สำหรับสถานประกอบการที่มีจำนวนคนทำงาน 1 – 10 คน หมวดย่อย j คือ

$$c.v.j = \frac{\sqrt{\sum_{k=1}^{75} \sum_{l=1}^{124} \sum_{m=1}^{309} \hat{V}(\hat{X}'_{jklm})}}{\sum_{k=1}^{75} \sum_{l=1}^{124} \sum_{m=1}^{309} \hat{X}'_{jklm}}$$

3 วิธีการเก็บรวบรวมข้อมูล

การเก็บรวบรวมข้อมูลใช้วิธีส่งเจ้าหน้าที่ ซึ่งเป็นข้าราชการและลูกจ้างของสำนักงานสถิติแห่งชาติออกไป ทำการสัมภาษณ์เจ้าของผู้ประกอบการหรือผู้ที่ได้รับมอบหมายให้ตอบข้อมูลของสถานประกอบการธุรกิจซึ่งตกเป็นตัวอย่าง ในระหว่าง เดือน พฤษภาคม-สิงหาคม 2555

4 ความคลาดเคลื่อนของข้อมูล

ข้อมูลที่น่าเสนอไว้ในรายงานฉบับนี้ อาจจะมีความคลาดเคลื่อนอยู่บ้าง ความคลาดเคลื่อนดังกล่าวเป็น ความคลาดเคลื่อนจากการเลือกตัวอย่าง (Sampling error) และความคลาดเคลื่อนที่เกิดจากสาเหตุอื่น (Non-Sampling error) เช่น ผู้ตอบไม่ให้ข้อมูลตามความเป็นจริง ข้อมูลในแบบสอบถามไม่ครบถ้วน การลงรหัสผิดพลาดหรือการบันทึกข้อมูลผิดพลาด เป็นต้น อย่างไรก็ตามสำนักงานสถิติแห่งชาติได้พยายามควบคุมให้ข้อมูลมีความคลาดเคลื่อนน้อยที่สุด จึงขอให้ผู้ใช้ข้อมูลใช้ข้อมูลด้วยความระมัดระวังตามสมควร

5 การปิดตัวเลข

ผลรวมของแต่ละจำนวนอาจไม่เท่ากับยอดรวมทั้งนี้เนื่องจากการปัดเศษ

ตาราง ค่า ค.ย. ของจำนวนคนทำงาน ลูกจ้าง ค่าตอบแทนแรงงาน รายได้จากกิจการดำเนินงาน และค่าใช้จ่ายขั้นกลาง จำแนกตามหมวดหมู่ธุรกิจ สำหรับขนาดของสถานประกอบการ 1-10 คน

TABLE C.V. OF NUMBER OF PERSONS ENGAGED, EMPLOYEES, REMUNERATION, INCOME AND INTERMEDIATE CONSUMPTION BY DIVISION OF BUSINESS INDUSTRY FOR ESTABLISHMENTS WITH 1-10 PERSONS ENGAGED

รหัส Code	หมวดหมู่ธุรกิจ	คนทำงาน Number of persons engaged	ลูกจ้าง Employees	ค่าตอบแทนแรงงาน Remuneration	รายได้ จากการดำเนินงาน Income	ค่าใช้จ่าย ขั้นกลาง Intermediate consumption	Division of business industry
รวม							
45	การขายส่งและการขายปลีก การซ่อมยานยนต์และจักรยานยนต์	0.0640	0.1125	0.1438	0.1542	0.1913	Wholesale and retail trade; repair of motor vehicles and motorcycles
46	การขายส่ง (ยกเว้นยานยนต์และจักรยานยนต์)	0.0632	0.1059	0.1409	0.1685	0.2097	Wholesale trade (except of motor vehicles and motorcycles)
47	การขายปลีก (ยกเว้นยานยนต์และจักรยานยนต์)	0.0421	0.0921	0.0947	0.0701	0.0781	Retail trade (except of motor vehicles and motorcycles)
55	ที่พักแรม	0.1362	0.1675	0.1556	**	**	Accommodation
56	การบริการอาหารและเครื่องดื่ม	0.0567	0.0805	0.1029	0.1174	0.0992	Food and beverage service activities
59	การผลิตภาพยนตร์ วิดีทัศน์ และรายการโทรทัศน์ การบันทึกเสียงลงบนสื่อ และการจัดพิมพ์ทำนิตยสารหรือแฟรตมดส์	*	*	*	*	*	Motion picture, video and television programme production, sound recording and music publishing activities
60	การจัดตั้งรายการและการแพร่ภาพกระจายเสียง	0.0643	0.0786	0.1468	**	0.1752	Programming and broadcasting activities
62	การจัดทำโปรแกรมคอมพิวเตอร์ การให้บริการเกี่ยวกับคอมพิวเตอร์ และกิจกรรมที่เกี่ยวข้อง	*	*	*	*	*	Computer programming, consultancy and related activities
63	การบริการสารสนเทศ						Information service activities
68	กิจกรรมอสังหาริมทรัพย์	0.1289	0.2289	0.2106	0.2993	**	Real estate activities
69	กิจกรรมทางกฎหมายและการบัญชี	0.1845	0.2612	0.2492	**	0.2588	Legal and accounting activities
70	กิจกรรมของสำนักงานใหญ่และการบริการให้คำปรึกษาด้านการบริหารจัดการ	0.2474	0.2474	0.1212	0.0922	0.0902	Activities of head offices; management consultancy activities
71	กิจกรรมด้านสถาปัตยกรรมและวิศวกรรม รวมถึงการทดสอบและการวิเคราะห์ทางเทคนิค	0.1672	0.156	0.128	0.2118	0.1844	Architectural and engineering activities; technical testing and analysis
72	การวิจัยและพัฒนาเชิงวิทยาศาสตร์						Scientific research and development
73	การโฆษณาและการวิจัยตลาด	0.1625	0.2297	0.2809	0.2793	**	Advertising and market research
74	กิจกรรมทางวิชาชีพ วิทยาศาสตร์ และเทคนิคอื่นๆ	0.1092	0.1567	0.158	0.2412	**	Other professional, scientific and technical activities
77	กิจกรรมการให้เช่า	0.1189	0.2221	0.2506	0.2305	0.2269	Rental and leasing activities
78	กิจกรรมการจ้างงาน						Employment activities
79	กิจกรรมของตัวแทนธุรกิจท่องเที่ยว การจัดงานเที่ยว การบริการสำรอง และกิจกรรมที่เกี่ยวข้อง	0.2272	0.2885	0.2887	**	**	Travel agency, tour operator, reservation service and related activities
80	การบริการรักษาความปลอดภัยและการสืบสวน	0.0556	0.0199	0.0569	0.2088	0.0338	Security and investigation activities
81	กิจกรรมการบริการสำหรับอาคารและภูมิทัศน์	0.1059	0.1402	0.1354	0.2754	**	Services to buildings and landscape activities
82	การบริการด้านการบริหารและสนับสนุนการดำเนินงานของสำนักงาน และกิจการอื่น ๆ ที่สนับสนุนทางธุรกิจ	0.145	**	**	0.1771	0.1749	Office administrative, office support and other business support activities
90	กิจกรรมการสร้างสรรค์ศิลปะและความบันเทิง	0.2591	**	**	0.2643	0.2768	Creative, arts and entertainment activities
92	กิจกรรมการพนันและการเสี่ยงโชค	0.1443	-	-	0.1425	0.1861	Gambling and betting activities
93	กิจกรรมด้านการศึกษา ความบันเทิง และการนันทนาการ	0.1306	0.2111	0.1816	0.1639	0.2069	Sports activities and amusement and recreation activities
95	การซ่อมคอมพิวเตอร์และของใช้ส่วนบุคคลและของใช้ในครัวเรือน	0.1846	**	0.2348	0.2112	0.1767	Repair of computers and personal and household goods
96	กิจกรรมบริการส่วนบุคคลอื่นๆ	0.0964	0.1584	0.1825	0.1141	0.1222	Other personal service activities

หมายเหตุ : * ไม่สามารถประมาณค่าได้

Note : * This value cannot be estimated

ที่มา : สำนักวิจัยและอุตสาหกรรม พ.ศ. 2555 (ธุรกิจทางการบริการ) จังหวัดภูเก็ต สำนักงานสถิติแห่งชาติ กระทรวงเทคโนโลยีสารสนเทศและการสื่อสาร

Source : The 2012 Business and Industrial Census (Trade and Services Industry) Phuket Province, National Statistical Office, Ministry of Information and Communication Technology.

ภาคผนวก ข คำนิยาม

แนวคิดและคำนิยาม

1. สถานประกอบการธุรกิจทางการค้าและธุรกิจทางการบริการ

หมายถึง สถานประกอบการที่ดำเนินกิจการหลักเกี่ยวกับการขายส่ง ขายปลีกสินค้า ขายอาหาร ที่เตรียมไว้สำหรับบริโภคและการอำนวยความสะดวกในเรื่องที่พักอาศัย รวมทั้งการดำเนินกิจการเกี่ยวกับการให้เช่า และการจัดการด้านอสังหาริมทรัพย์ บริการด้านธุรกิจและธุรกิจอื่น ๆ

2. การจัดจำแนกประเภทธุรกิจ

การจัดทำสำมะโนธุรกิจและอุตสาหกรรม พ.ศ. 2555 ได้จัดจำแนกสถานประกอบการ ที่ดำเนินกิจการเกี่ยวกับธุรกิจทางการค้าและธุรกิจทางการบริการ ตามการจัดประเภทมาตรฐานอุตสาหกรรมประเทศไทย ปี 2552 (Thailand Standard Industrial Classification: TSIC 2009) ซึ่งสถานประกอบการธุรกิจจัดอยู่ในประเภท G, I, J, L, M, N, R และ S

โครงสร้างรหัสประเภทธุรกิจ เป็นดังนี้

หมวดใหญ่ ได้แก่ กลุ่มอุตสาหกรรมที่ใหญ่ที่สุดซึ่งจัดประเภทอุตสาหกรรมที่มีลักษณะที่คล้ายกันเข้าไว้ในกลุ่มเดียวกันใช้แทนด้วยตัวอักษรภาษาอังกฤษ คือ หมวดใหญ่ G, I, J, L, M, N, R และ S ดังนี้

หมวดใหญ่ G : การขายส่ง และการขายปลีก การซ่อมยานยนต์และจักรยายนต์ (เฉพาะรหัส 45101-47991 ไม่รวมหมู่ใหญ่ 478 แผงลอย และกิจกรรม 47999 เร่ขายสินค้า)

หมวดใหญ่ I : ที่พักแรม และบริการด้านอาหาร (ไม่รวมกิจกรรม 56102 56103 56303 และ 56304)

หมวดใหญ่ J : ข้อมูลข่าวสารและการสื่อสาร (เฉพาะหมวดย่อย 59 60 62 และ 63)

หมวดใหญ่ L : กิจกรรมอสังหาริมทรัพย์ (เฉพาะรหัส 68101-68202)

หมวดใหญ่ M : กิจกรรมทางวิชาชีพ วิทยาศาสตร์ และเทคนิค (เฉพาะรหัส 69100-74909)

หมวดใหญ่ N : กิจกรรมการบริหาร และการบริการสนับสนุน (เฉพาะรหัส 77101-82990)

หมวดใหญ่ R : ศิลปะ ความบันเทิง และนันทนาการ (เฉพาะหมวดย่อย 90 92 และ 93)

หมวดใหญ่ S : กิจกรรมบริการด้านอื่น ๆ (เฉพาะรหัส 95110-96309)

หมวดย่อย ได้แก่ กลุ่มอุตสาหกรรมซึ่งแบ่งเป็นกลุ่มย่อยจากหมวดใหญ่ ใช้แทนด้วยเลขรหัส 2 ตัวแรก คือ ตั้งแต่รหัส 45-47 55-56 59-60 62-63 68 69-74 77-82 90 92-93 95-96 รวม 27 หมวดย่อย

หมู่ใหญ่ ได้แก่ กลุ่มอุตสาหกรรมซึ่งแบ่งเป็นกลุ่มย่อยจากหมวดย่อย ใช้แทนด้วยเลขรหัส 3 ตัวแรก คือ ตั้งแต่รหัส 451-454 461-469 471-479 551-559 561-563 591-592 601-602 620-639 681-682 691-692 701-702 711-749 771-799 801-803 811-829 900 920-932 951-952 961-963 รวม 75 หมู่ใหญ่

หมู่ย่อย ได้แก่ กลุ่มอุตสาหกรรมซึ่งแบ่งเป็นกลุ่มย่อยจากหมู่ใหญ่ ใช้แทนด้วยเลขรหัส 4 ตัวแรก คือตั้งแต่รหัส 4510-4540 4610-4690 4711-4799 5510-5590 5610-5630 5911-5920 6010-6020 6201-6399 6810-6820 6910-6920 7010-7020 7110-7490 7710-7990 8010-8030 8110-8299 9000 9200-9329 รวม 124 หมู่ย่อย

กิจกรรม ได้แก่ กลุ่มอุตสาหกรรมที่ย่อยที่สุดที่มีลักษณะคล้ายกัน ใช้แทนด้วยเลขรหัส 5 ตัว คือตั้งแต่รหัส 45101-45405 46101-46900 47111-47749 47911-47991 55101 55102 55103 55109 55200 55901 55909 56101 56210-56302 59111-59203 60101-60203 62011-63990 68101-68202 69100-74909 77101-82990 90001-90002 92001-93299 95110-96309 รวม 309 กิจกรรม

2.1 หมวดย่อย 45 การขายส่งและการขายปลีก การซ่อมแซมยานยนต์และรถจักรยานยนต์
ในหมวดย่อยนี้ได้แก่

การดำเนินกิจกรรมทั้งหมด (ยกเว้นการผลิตและการให้เช่า) ที่เกี่ยวข้องกับยานยนต์และจักรยานยนต์ รวมถึงรถบรรทุก เช่น การขายส่ง และขายปลีกยานยนต์ รถจักรยานยนต์ทั้งใหม่และที่ใช้แล้ว รวมทั้งการบำรุงรักษาและการซ่อมแซม การขายอะไหล่ และชิ้นส่วนอุปกรณ์สำหรับยานยนต์และจักรยานยนต์ รวมทั้งการดำเนินกิจการที่เกี่ยวข้องกับตัวแทนขายส่งหรือขายปลีกยานยนต์ รวมถึงการล้างการขัดเงายานยนต์ อยู่ซ่อมรถยนต์ ฯลฯ

2.2 หมวดย่อย 46 การขายส่ง ในหมวดย่อยนี้ได้แก่

การขายส่งที่ดำเนินงานด้วยตนเองหรือทำโดยได้รับค่าตอบแทนหรือตามสัญญาจ้าง (การขายเพื่อค่าคอมมิชชั่น/ค่านายหน้า) ซึ่งเกี่ยวกับการขายส่งภายในประเทศและระหว่างประเทศ (นำเข้า/ส่งออก)

การขายส่ง คือ การขายต่อ (การขายสินค้าที่ไม่มีการเปลี่ยนแปลงสภาพสินค้า) สินค้าใหม่และที่ใช้แล้วให้แก่ผู้ขายปลีก หรือการค้าแบบธุรกิจสู่ธุรกิจ เช่น ขายให้กับผู้ใช้ในงานอุตสาหกรรม พาณิชยกรรมสถาบัน หรือผู้ใช้งานในวิชาชีพ หรือขายต่อให้กับผู้ขายส่งรายอื่น ๆ หรือบุคคล/บริษัทที่ทำหน้าที่ตัวแทนหรือนายหน้า ซื้อขายสินค้า ประเภทของธุรกิจที่สำคัญ ได้แก่ พ่อค้าขายส่ง คือ ผู้ขายส่งที่ดำเนินกิจการซื้อและขายสินค้าของตนเอง เช่น พ่อค้าขายส่ง ผู้แทนจำหน่ายสินค้าอุตสาหกรรมผู้ส่งสินค้าออก ผู้นำเข้าสินค้า และการรวมกลุ่มสหกรณ์เพื่อซื้อสินค้า สาขาและสำนักงานขาย (ไม่ใช่ร้านค้าปลีก) ซึ่งมีหน่วยผลิตหรือเหมืองแร่ (ที่แยกตัวออกมาต่างหาก) เป็นผู้ควบคุมดูแลโดยมีวัตถุประสงค์เพื่อการจำหน่ายสินค้า และแทบจะไม่เคยส่งสินค้าเพื่อให้โรงงาน หรือแหล่งผลิตส่งสินค้าให้โดยตรง ทั้งนี้รวมถึงนายหน้าซื้อขายสินค้า การขายเพื่อนายหน้าและตัวแทนจำหน่าย และกลุ่มผู้ประกอบการ ผู้ซื้อและกลุ่มสหกรณ์ซึ่งดำเนินการเกี่ยวกับการจำหน่ายผลิตภัณฑ์เกษตรออกสู่ตลาด ผู้ขายส่งมักทำการรวบรวมสินค้าในปริมาณมากมาคัดแยกขนาดและคัดคุณภาพสินค้า นำสินค้ามาจัดแบ่งและทำการบรรจุหีบห่อใหม่เพื่อจำหน่ายต่อ เช่น ร้านขายยาที่ดำเนินกิจกรรมเก็บสินค้าแช่เย็น จัดส่ง และจัดวางสินค้า ทำการส่งเสริมการขายให้แก่ลูกค้าและออกแบบฉลาก

2.3 หมวดย่อย 47 การขายปลีก (ไม่รวม หมู่ใหญ่ 478 แผงลอยและกิจกรรม 47999 เร่ขายสินค้า)
ในหมวดย่อยนี้ได้แก่

การนำสินค้าใหม่และสินค้าใช้แล้วมาขายต่อให้แก่ประชาชนทั่วไป (สินค้าที่นำมาขายไม่มีการเปลี่ยนแปลงสภาพ) เพื่อการบริโภคหรือใช้ประโยชน์ส่วนบุคคลหรือครัวเรือน โดยขายสินค้าผ่านทางช่องทางการจำหน่ายต่าง ๆ เช่น ร้านค้า ห้างสรรพสินค้า การส่งสินค้าทางไปรษณีย์ สหกรณ์ผู้บริโภค ฯลฯ

2.4 หมวดย่อย 55 ที่พักแรม ในหมวดย่อยนี้ ได้แก่

การให้บริการที่พักระยะสั้นแก่นักเดินทางและนักท่องเที่ยว รวมถึงการบริการที่พักระยะยาว สำหรับนักเรียน/นักศึกษา พนักงาน และบุคคลอื่นที่คล้ายกัน ซึ่งบางแห่งอาจให้บริการเฉพาะที่พักขณะที่บางแห่งให้บริการทั้งที่พัก อาหาร และ/หรือสิ่งอำนวยความสะดวกเพื่อการนันทนาการ เช่น โรงแรม โมเต็ล หอพัก ห้องพักภายในบ้าน เกสต์เฮาส์ที่พักแรมเยาวชนที่พักชั่วคราว เป็นต้น

2.5 หมวดย่อย 56 การบริการอาหาร (ไม่รวมกิจกรรม 56102 56103 56303 และ 56304) ในหมวดย่อยนี้ ได้แก่

กิจกรรมการขายอาหารและเครื่องดื่มที่จัดเตรียมไว้พร้อมที่จะบริโภคได้ทันทีไม่ว่าจะเป็นร้านอาหารทั่วไป ร้านอาหารแบบบริการตนเอง หรือร้านอาหารแบบนำไปบริโภคนอกสถานที่ไม่ว่าจะมีที่ตั้งถาวรหรือชั่วคราว มีที่นั่งหรือไม่มีที่นั่งก็ตาม สิ่งสำคัญของกิจกรรมในหมวดย่อยนี้คือ อาหารหรือเครื่องดื่มนั้นต้องทำการจัดเตรียมไว้เพื่อให้พร้อมที่จะบริโภคได้ทันที

โดยที่อาหารและเครื่องดื่มพร้อมบริโภคได้ทันที หมายถึง อาหารที่เมื่อลูกค้าได้รับไปแล้วสามารถบริโภคได้ทันที โดยไม่ต้องทำอะไรเพิ่มเพื่อให้อาหารนั้นบริโภคได้ และผู้ขายอาหารมีการดำเนินกิจกรรมอย่างใดอย่างหนึ่งต่อไปนี้ ณ สถานที่ขาย

1. มีการอุ่นหรือปรุงอาหาร/เครื่องดื่มด้วยความร้อนให้กับลูกค้าเพื่อนำไปบริโภคได้ทันทีโดยที่ลูกค้าที่ซื้อไปรับประทานไม่ต้องให้ร้อนหรืออุ่นอีก
2. มีการนำส่วนผสมอาหารตั้งแต่ 1 อย่างขึ้นไปมาผสมกันเพื่อให้เป็นอาหาร/เครื่องดื่ม
3. ผู้ขายได้จัดเตรียมอุปกรณ์การกินอาหาร/เครื่องดื่มใส่ให้ (เช่น ถาดบรรจุ จาน มีด ช้อน ส้อม แก้ว ถ้วย หลอด) เพื่อให้ผู้ซื้อสามารถบริโภคได้ทันที
4. มีสิ่งอำนวยความสะดวก (เช่น โต๊ะ เก้าอี้ ม้านั่ง ชุมน เคาน์เตอร์ หรือสิ่งอำนวยความสะดวกอื่น ๆ) สำหรับให้ลูกค้าสามารถบริโภคอาหารได้ ณ สถานที่ขายหรือตั้งอยู่บริเวณใกล้เคียงกับสถานที่ขายอาหาร/เครื่องดื่ม

2.6 หมวดย่อย 59 การผลิตภาพยนตร์ วิดีทัศน์ และรายการโทรทัศน์ การบันทึกเสียงลงบนสื่อ และการจัดพิมพ์ จำหน่ายหรือเผยแพร่ดนตรี ในหมวดย่อยนี้ ได้แก่

กิจกรรมการผลิตภาพยนตร์ทั้งที่ฉายและไม่ได้ฉายในโรงภาพยนตร์ ไม่ว่าจะบันทึกลงบนแผ่นฟิล์ม เทปวีดิทัศน์ หรือดีวีดี เพื่อที่จะนำไปฉายในโรงภาพยนตร์หรือเพื่อออกอากาศทางโทรทัศน์ กิจกรรมสนับสนุน เช่น การลำดับภาพยนตร์ การตัดต่อภาพยนตร์ การพากย์ภาพยนตร์ ฯลฯ การเผยแพร่/จำหน่ายภาพยนตร์ให้แก่อุตสาหกรรมอื่น ๆ การฉายภาพยนตร์ รวมถึงการซื้อและขายสิทธิ์การเผยแพร่/จำหน่ายภาพยนตร์ นอกจากนี้ยังรวมถึง กิจกรรมบันทึกเสียงลงสื่อ เช่น การผลิตสื่อบันทึกเสียง ต้นฉบับ การวางจำหน่ายการส่งเสริมและเผยแพร่ การจัดพิมพ์จำหน่ายหรือเผยแพร่ดนตรี รวมถึงกิจกรรมบริการบันทึกเสียงในห้องบันทึกเสียงหรือสถานที่อื่น ๆ

2.7 หมวดย่อย 60 การจัดพิมพ์รายการและการแพร่ภาพกระจายเสียง ในหมวดย่อยนี้ ได้แก่

กิจกรรมการสร้างสรรค์เนื้อหาและการได้มาของสิทธิ์ในการเผยแพร่และการแพร่ภาพกระจายเสียงทางวิทยุ โทรทัศน์ออกอากาศและการจัดพิมพ์รายการทางวิทยุและโทรทัศน์ ตามรายการบันทึก รายการข่าว รายการสนทนา และที่คล้ายกัน การแพร่ภาพกระจายเสียงข้อมูลร่วมกันทั้งทางวิทยุหรือโทรทัศน์ผ่านทางเทคโนโลยีต่างๆ เช่น ทางอากาศ ทางดาวเทียม ทางเครือข่ายเคเบิล หรือทางอินเทอร์เน็ต รวมถึงการผลิตรายการ (ซึ่งมีรูปแบบรายการที่ค่อนข้างจำกัด เช่น รายการข่าว รายการกีฬา รายการเพื่อการศึกษา หรือรายการสำหรับเด็ก) เพื่อให้บุคคลที่สามนำรายการดังกล่าวไปแพร่ภาพกระจายเสียงให้แก่ลูกค้า เฉพาะกลุ่ม ซึ่งเป็นผู้บอกรับเป็นสมาชิกหรือเสียค่าธรรมเนียมเข้าชม

2.8 หมวดย่อย 62 การจัดทำโปรแกรมคอมพิวเตอร์ การให้คำปรึกษาเกี่ยวกับคอมพิวเตอร์ และกิจกรรมที่เกี่ยวข้อง ในหมวดย่อยนี้ ได้แก่

กิจกรรมการบริการความรู้ความชำนาญทางด้านเทคโนโลยีสารสนเทศ เช่น การเขียน การแก้ไข การทดสอบ การให้ความช่วยเหลือและแก้ไขปัญหาทางด้านซอฟต์แวร์ การวางแผนและการออกแบบระบบคอมพิวเตอร์ ซึ่งประกอบด้วยส่วนของฮาร์ดแวร์ ซอฟต์แวร์ และเทคโนโลยีการสื่อสาร รวมเข้าด้วยกัน การจัดการ และดำเนินการเกี่ยวกับระบบคอมพิวเตอร์ ณ สถานที่ของลูกค้า และ/หรือ สิ่งอำนวยความสะดวก ในการประมวลผลข้อมูล และกิจกรรมด้านวิชาชีพและเทคนิคทางด้านคอมพิวเตอร์อื่นๆ

2.9 หมวดย่อย 63 การบริการสารสนเทศ ในหมวดย่อยนี้ ได้แก่

กิจกรรมเว็บทำ กิจกรรมการประมวลผลข้อมูล การจัดการและการให้เข้าพื้นที่บนเครื่องแม่ข่าย (web hosting) รวมถึงกิจกรรมอื่น ๆ ที่มีวัตถุประสงค์เพื่อการบริการข้อมูลเป็นหลัก

2.10 หมวดย่อย 68 กิจกรรมอสังหาริมทรัพย์ ในหมวดย่อยนี้ ได้แก่

การซื้อหรือ การขายอสังหาริมทรัพย์ การให้เช่าอสังหาริมทรัพย์ การบริการอสังหาริมทรัพย์ อื่น ๆ ที่เป็นของตนเองหรือเช่าจากผู้อื่น ที่ดำเนินการโดยหน่วยงานรัฐและเอกชน เช่น การประเมินราคาอสังหาริมทรัพย์ หรือทำหน้าที่เป็นผู้จัดการดูแลผลประโยชน์ของคู่สัญญา (escrow agent) ด้านอสังหาริมทรัพย์ อาจดำเนินการโดยมีอสังหาริมทรัพย์เป็นของตนเองหรือเช่าจากผู้อื่นก็ได้ และอาจดำเนินการโดยได้รับค่าตอบแทนหรือสัญญาจ้าง รวมถึงการพัฒนาโครงการก่อสร้างของตนเองเพื่อให้เช่าพื้นที่

2.11 หมวดย่อย 69 กิจกรรมทางกฎหมายและการบัญชี ในหมวดย่อยนี้ ได้แก่

การเป็นตัวแทนทางกฎหมายในการพิทักษ์สิทธิประโยชน์ของคนกลุ่มหนึ่งซึ่งขัดแย้งกับอีกกลุ่มหนึ่ง โดยไม่คำนึงว่าผ่านการพิจารณาของศาลหรือการทางกฎหมายอื่น ๆ หรือภายใต้การควบคุมของบุคคลซึ่งเป็นสมาชิกของเนติบัณฑิตยสภาหรือไม่ เช่น การให้คำปรึกษาและการเป็นตัวแทนในคดีแพ่ง คดีอาญาหรือข้อพิพาทด้านแรงงาน รวมถึงการเตรียมเอกสารทางกฎหมาย เช่น ใบสำคัญก่อตั้งบริษัท สัญญาก่อตั้ง ห้างหุ้นส่วน หรือเอกสารที่คล้ายกันที่เกี่ยวข้องกับการก่อตั้งบริษัท สิทธิบัตรและลิขสิทธิ์ การเตรียมสัญญา พันัยกรรม ทรานซาร์ ฯลฯ รวมถึงการบริการด้านการบัญชี เช่น การตรวจสอบบัญชี การเตรียมงบการเงิน และการทำบัญชี

2.12 หมวดย่อย 70 กิจกรรมของสำนักงานใหญ่และการบริการให้คำปรึกษาด้านการบริหารจัดการ ในหมวดย่อยนี้ ได้แก่

การให้คำปรึกษาและให้ความช่วยเหลือแก่ธุรกิจและองค์กรอื่น ๆ ทางด้านการบริหารจัดการ เช่น การวางแผนกลยุทธ์และองค์กร การวางแผนทางการเงินและการจัดท่างบประมาณเป้าหมาย และนโยบายทางการตลาด การกำหนดนโยบายภารกิจ แผนงานด้านทรัพยากรมนุษย์ การจัดทำตารางการผลิต และจัดทำแผนควบคุมรวมถึงการควบคุมดูแลและบริหารจัดการหน่วยอื่น ๆ ของบริษัท หรือวิสาหกิจเดียวกัน ได้แก่ กิจกรรมของสำนักงานใหญ่ สำนักงานบริหารส่วนกลาง สำนักงานบริหารจัดการประจำภูมิภาค/ท้องถิ่น สำนักงานบริหารจัดการบริษัทในเครือ/บริษัทย่อย/สำนักงานสาขา

2.13 หมวดย่อย 71 กิจกรรมด้านสถาปัตยกรรมและวิศวกรรม รวมถึงการทดสอบและการวิเคราะห์ทางเทคนิค ในหมวดย่อยนี้ ได้แก่

การบริการด้านสถาปัตยกรรม วิศวกรรม การจัดทำแบบแปลน การตรวจสอบอาคาร การสำรวจ และการทำแผนที่ รวมถึงการบริการทดสอบทางกายภาพ ทางเคมี และการทดสอบเพื่อการวิเคราะห์ด้านอื่น ๆ

2.14 หมวดย่อย 72 การวิจัยและพัฒนาเชิงวิทยาศาสตร์ ในหมวดย่อยนี้ ได้แก่

กิจกรรมการวิจัยและการพัฒนา ซึ่งแบ่งออกเป็น 3 ประเภท

1) การวิจัยพื้นฐาน เป็นการศึกษาค้นคว้าในเชิงทฤษฎีหรือเชิงทดลอง เพื่อหาความรู้ใหม่ ๆ เกี่ยวกับปรากฏการณ์และข้อเท็จจริงที่สามารถสังเกตได้ โดยไม่มีจุดมุ่งหมายที่จะนำผลการวิจัยไปใช้ในทางปฏิบัติ

2) การวิจัยประยุกต์ เป็นการศึกษาค้นคว้าเพื่อหาความรู้ใหม่ ๆ โดยมีวัตถุประสงค์หรือจุดมุ่งหมายเบื้องต้นที่จะนำผลการวิจัยไปใช้ประโยชน์ในทางปฏิบัติ

3) การทดลองเชิงพัฒนา เป็นการศึกษาอย่างมีระบบ โดยนำความรู้ที่มีอยู่แล้วจากการวิจัยและหรือประสบการณ์ในการปฏิบัติงาน เพื่อประดิษฐ์สิ่งใหม่ ผลิตภัณฑ์และเครื่องมือใหม่ ๆ เพื่อสร้างกระบวนการ ระบบ และบริการใหม่ ๆ ขึ้นเพื่อปรับปรุงสิ่งที่ประดิษฐ์หรือก่อตั้งขึ้นแล้วให้ดีขึ้น

2.15 หมวดย่อย 73 การโฆษณาและการวิจัยตลาด ในหมวดย่อยนี้ ได้แก่

การสร้างสรรคงานโฆษณาและการกำหนดรูปแบบงานโฆษณาในนิตยสาร หนังสือ วิทยุ โทรทัศน์ หรือสื่อโฆษณาอื่น ๆ รวมถึงการออกแบบโครงสร้างและสถานที่จัดแสดงโฆษณา

2.16 หมวดย่อย 74 กิจกรรมทางวิชาชีพ วิทยาศาสตร์ และเทคนิคอื่น ๆ ในหมวดย่อยนี้ ได้แก่

การให้บริการด้านวิชาชีพ วิทยาศาสตร์ และเทคนิค อื่น ๆ เช่นการตกแต่งภายใน การออกแบบผลิตภัณฑ์ทางอุตสาหกรรม การออกแบบแฟชั่นที่เกี่ยวข้องกับสิ่งทอ เครื่องแต่งกาย รองเท้า เครื่องเพชรพลอยและรูปพรรณ เพอร์นิเจอร์ และสินค้าแฟชั่นอื่น ๆ การออกแบบบรรจุภัณฑ์ รวมถึงกิจกรรมการถ่ายภาพ การดำเนินงานเกี่ยวกับฟิล์ม การแปลเอกสารและการดำเนินการของล่าม การบริการให้คำปรึกษาด้านสิ่งแวดล้อม ฯลฯ

2.17 หมวดย่อย 77 กิจกรรมการให้เช่า ในหมวดย่อยนี้แบ่งเป็น 4 หมู่ใหญ่ ได้แก่

1) การให้เช่ายานยนต์ ได้แก่ การให้เช่ายานยนต์ชนิดนั่งส่วนบุคคล รถกระบะ รถตู้ รถขนาดเล็กที่คล้ายกันโดยไม่มีผู้ควบคุม และรวมทั้งการให้เช่ารถยนต์ชนิดรถบรรทุกและยานยนต์หนักอื่น ๆ เช่น รถบรรทุก รถพ่วง รถกึ่งพ่วง รถบัส เป็นต้น

2) การให้เช่าอุปกรณ์เพื่อการกีฬาและนันทนาการ และของใช้ส่วนบุคคลและของใช้ในครัวเรือน ได้แก่ การให้เช่าเรือทัศนาวจร เรือใบ เจ็ทสกี รถจักรยาน เก้าอี้และร่มชายหาด การให้เช่าวิดีโอเทป แผ่นเสียง ซีดี ดีวีดี ตลับเกม วีดีโอเกม การให้เช่าหนังสือทุกประเภท เช่น วารสาร นิตยสาร นิยาย เป็นต้น

3) การให้เช่าเครื่องจักรและอุปกรณ์อื่น ๆ ที่ใช้เพื่อดำเนินการทางธุรกิจ รวมถึงเครื่องอุปกรณ์การขนส่งอื่น ๆ โดยไม่มีผู้ควบคุม ได้แก่ การให้เช่ารถจักรยานยนต์ รถคาราวาน รถที่ใช้สำหรับพักผ่อน เครื่องบิน บอลลูนอากาศร้อน รถแทรกเตอร์ที่ใช้ในการเกษตร คอมพิวเตอร์และอุปกรณ์ต่อพ่วง เครื่องพิมพ์ดีด เพอร์นิเจอร์สำนักงาน เป็นต้น

4) สัญญาเช่าดำเนินงานผลิตภัณฑ์ที่มีทรัพย์สินทางปัญญาหรือผลิตภัณฑ์ที่คล้ายกัน ได้แก่ สิทธิบัตร เครื่องหมายการค้าหรือเครื่องหมายการบริการ ตราสินค้า สัญญาแฟรนไชส์ เป็นต้น

2.18 หมวดย่อย 78 กิจกรรมการจ้างงาน ในหมวดย่อยนี้ ได้แก่

กิจกรรมการรวบรวมรายการตำแหน่งงานว่างและทำการพิจารณาหรือวางตัวผู้สมัครเพื่อจ้างงาน (โดยบุคคลที่ถูกพิจารณาหรือวางตัวนั้นไม่ได้เป็นลูกจ้างของบริษัทจัดหางาน) และเป็นการจัดหาคนงานเพื่อเสริมกำลังแรงงานให้กับธุรกิจของลูกค้า โดยกำหนดช่วงเวลาของการจ้างงานไว้ล่วงหน้า รวมถึงกิจกรรมการจัดหาและบริหารจัดการทรัพยากรบุคคลให้กับผู้อื่นโดยได้รับค่าตอบแทนหรือตามสัญญาจ้าง กิจกรรมการสรรหาและบรรจุบุคลากรระดับผู้บริหาร และกิจกรรมการเป็นตัวแทนคัดเลือกนักแสดง

2.19 หมวดย่อย 79 กิจกรรมของตัวแทนธุรกิจท่องเที่ยว การจัดทำเที่ยว การบริการสำรอง และกิจกรรมที่เกี่ยวข้อง ในหมวดย่อยนี้ ได้แก่

กิจกรรมการขายบริการด้านการท่องเที่ยว การนำเที่ยว การเดินทาง และที่พักแรมให้กับลูกค้าที่เป็นประชาชนทั่วไปและลูกค้าในเชิงพาณิชย์ และกิจกรรมการจัดนำเที่ยวที่ขายผ่านตัวแทนธุรกิจท่องเที่ยวหรือผู้จัดนำเที่ยวเป็นผู้ขายเองโดยตรง เช่น ผู้จัดนำเที่ยว และบริการที่เกี่ยวข้องกับการท่องเที่ยวอื่น ๆ รวมถึงบริการสำรองต่าง ๆ กิจกรรมของมัคคุเทศก์และกิจกรรมการส่งเสริมการท่องเที่ยว

2.20 หมวดย่อย 80 การบริการรักษาความปลอดภัยและการสืบสวน ในหมวดย่อยนี้ ได้แก่

การบริการที่เกี่ยวข้องกับการรักษาความปลอดภัย เช่น บริการสืบสวนและนักสืบ บริการยามและสายตรวจ การเก็บและจัดส่งเงิน หรือของมีค่าอื่น ๆ โดยมีบุคลากรและเครื่องอุปกรณ์เพื่อรักษาทรัพย์สินในขณะขนส่ง การดำเนินการเกี่ยวกับระบบสัญญาณรักษาความปลอดภัยทางอิเล็กทรอนิกส์ที่เน้นเฉพาะที่มีการเฝ้าติดตามและสังเกตการณ์ทางไกลได้ เช่น สัญญาณกันขโมยและสัญญาณแจ้งอัคคีภัย ซึ่งโดยส่วนใหญ่ มักดำเนินการรวมอยู่กับกิจกรรมการขาย ติดตั้งและซ่อม

2.21 หมวดย่อย 81 กิจกรรมการบริการสำหรับอาคารและภูมิทัศน์ ในหมวดย่อยนี้ ได้แก่

การบริการสนับสนุนทั่วไป เช่น การทำความสะอาดภายในและภายนอกอาคารทุกประเภท การทำความสะอาดเครื่องจักรอุตสาหกรรม การทำความสะอาดรถไฟ รถโดยสาร เครื่องบิน ฯลฯ การทำความสะอาดอาคารหรือเรือบรรทุกน้ำมันหรือของเหลวอื่นๆ กิจกรรมการฆ่าเชื้อและการกำจัดแมลง หนู และสิ่งรบกวนอื่นๆ ในอาคาร การจัดหาบริการดูแลและบำรุงรักษาภูมิทัศน์ ตลอดจนการให้บริการดังกล่าวไปพร้อมกับการออกแบบภูมิทัศน์และ/หรือการก่อสร้าง

2.22 หมวดย่อย 82 การบริการด้านการบริหารและสนับสนุนการดำเนินงานของสำนักงาน และกิจกรรมอื่น ๆ ที่สนับสนุนทางธุรกิจ ในหมวดย่อยนี้ ได้แก่

การบริการด้านการบริหารสำนักงานประจำวัน เช่น การวางแผนทางการเงิน การเรียกเก็บเงินและทำบันทึกรายการ งานบุคลากร การจัดส่งสินค้า และระบบโลจิสติกส์ ที่ให้บริการกับผู้อื่นโดยได้รับค่าตอบแทนหรือตามสัญญาจ้าง รวมถึงการบริการกิจกรรมสนับสนุนการดำเนินธุรกิจประจำวันให้กับผู้อื่นโดยได้รับค่าตอบแทนหรือตามสัญญาจ้าง เช่น การถ่ายเอกสาร ทำพิมพ์เขียว โรเนียว อัดสำเนา การบริการทำสำเนาอื่นๆ การเตรียมเอกสารและกิจกรรมเฉพาะด้านอื่นๆ ที่สนับสนุนการดำเนินงานสำนักงาน กิจกรรมศูนย์บริการทางโทรศัพท์ (call center) สำหรับรองรับบริการโทรเข้าของลูกค้า การจัดประชุมและการแสดงสินค้า เป็นต้น

2.23 หมวดย่อย 90 กิจกรรมการสร้างสรรคศิลปะความบันเทิง ในหมวดย่อยนี้ ได้แก่

กิจกรรมการสร้างสรรคศิลปะ เช่น นักประพันธ์เพลง จิตรกร ช่างปั้น ช่างแกะสลัก ช่างทำพิมพ์ นักเขียน /นักหนังสือพิมพ์อิสระทุกสาขา การแสดงละครเวที คอนเสิร์ต เป็นต้น

2.24 หมวดย่อย 92 กิจกรรมการพนันและการเสี่ยงโชค ในหมวดย่อยนี้ ได้แก่

การดำเนินงานเกี่ยวกับสิ่งอำนวยความสะดวกสำหรับการเสี่ยงโชค เช่น การขายลอตเตอรี่/สลากกินแบ่งทุกประเภท เป็นต้น

2.25 หมวดย่อย 93 กิจกรรมด้านการกีฬา ความบันเทิง และการนันทนาการ ในหมวดย่อยนี้ ได้แก่

กิจกรรมด้านการนันทนาการ ความบันเทิง และการกีฬา เช่น สนามฟุตบอล สนามเทนนิส สระว่ายน้ำ ศูนย์ฟิตเนส ฯลฯ

2.26 หมวดย่อย 95 การซ่อมคอมพิวเตอร์และของใช้ส่วนบุคคลและของใช้ในครัวเรือน ในหมวดย่อยนี้ ได้แก่

การซ่อมและบำรุงรักษาคอมพิวเตอร์และอุปกรณ์ต่อพ่วง เช่น คอมพิวเตอร์ชนิดตั้งโต๊ะ คอมพิวเตอร์แล็ปท็อป คอมพิวเตอร์ลูกข่าย อุปกรณ์จัดเก็บข้อมูล และเครื่องพิมพ์ รวมถึงการซ่อมอุปกรณ์คมนาคม (เช่น เครื่องโทรสาร วิทยุสื่อสารแบบสองทาง) เครื่องใช้อิเล็กทรอนิกส์ในครัวเรือน (เช่น วิทยุและโทรทัศน์) เครื่องอุปกรณ์ที่ใช้ในบ้านและในสวน (เช่น เครื่องตัดหญ้าและเครื่องเป่าลม) รองเท้าและเครื่องหนัง เฟอร์นิเจอร์และของตกแต่งบ้าน เสื้อผ้าและอุปกรณ์ตกแต่งเสื้อผ้า อุปกรณ์กีฬา เครื่องดนตรี สิ่งของที่ใช้ในงานอดิเรก และของใช้ส่วนบุคคลและของใช้ในครัวเรือนอื่น ๆ

2.27 หมวดย่อย 96 กิจกรรมการบริการส่วนบุคคลอื่นๆ ในหมวดย่อยนี้ ได้แก่

กิจกรรมการบริการส่วนบุคคลอื่น ๆ เช่น การบริการซักรีด และซักแห้ง ผลิตภัณฑ์สิ่งทอและขนสัตว์ การแต่งผม และการเสริมสวยอื่น ๆ การทำศพ และกิจกรรมที่เกี่ยวข้อง เป็นต้น

3. รูปแบบการจัดตั้งตามกฎหมาย

1) ส่วนบุคคล หรือห้างหุ้นส่วนที่ไม่เป็นนิติบุคคล หมายถึง สถานประกอบการที่มีเจ้าของ เป็นบุคคลธรรมดา คนเดียวหรือหลายคนรวมกัน และให้หมายรวมถึงห้างหุ้นส่วนสามัญที่ไม่จดทะเบียนเป็นนิติบุคคลด้วย

2) ห้างหุ้นส่วนสามัญนิติบุคคล หรือห้างหุ้นส่วนจำกัด หมายถึง สถานประกอบการ ที่จัดตั้งขึ้นโดยคณะบุคคลตั้งแต่ 2 คนขึ้นไป รวมทุนกันเพื่อประกอบธุรกิจและรับผิดชอบร่วมกัน โดยการจดทะเบียนตามกฎหมาย

3) บริษัทจำกัด บริษัทจำกัด (มหาชน)

- *บริษัทจำกัด* หมายถึง สถานประกอบการที่จัดตั้งโดยผู้ริเริ่มคณะหนึ่งและได้ จดทะเบียนถูกต้องตามกฎหมาย โดยต้องมีผู้ริเริ่มก่อตั้ง ตั้งแต่ 7 คนขึ้นไป

- *บริษัทจำกัด (มหาชน)* หมายถึง สถานประกอบการที่จัดตั้งขึ้นโดยการจดทะเบียนจัดตั้งบริษัท การควบบริษัท หรือการแปรสภาพบริษัท และมีวัตถุประสงค์ที่จะเสนอขายหุ้นต่อประชาชน โดยมีผู้ริเริ่มก่อตั้งตั้งแต่ 15 คนขึ้นไป

4) ส่วนราชการหรือรัฐวิสาหกิจ หมายถึง สถานประกอบการที่รัฐบาลเป็นเจ้าของหรือมีทุนอยู่ด้วย ไม่น้อยกว่าร้อยละ 50 ของทุนทั้งหมด

5) สหกรณ์ หมายถึง สถานประกอบการที่จัดตั้งขึ้นในรูปของสหกรณ์ และจดทะเบียนถูกต้องตามกฎหมายว่าด้วยสหกรณ์ โดยมีคณะผู้ก่อตั้งไม่น้อยกว่า 10 คน

6) รูปแบบอื่นๆ หมายถึง รูปแบบการจัดตั้งตามกฎหมายในลักษณะอื่นๆ นอกเหนือจาก ที่กล่าวแล้ว เช่น จัดตั้งในรูปสมาคมหรือสโมสร

4. รูปแบบการจัดตั้งทางเศรษฐกิจ

1) สำนักงานแห่งเดียว หมายถึง สถานประกอบการที่ไม่มีหน่วยงานย่อยหรือ สาขาอื่นใดและไม่เป็นหน่วยงานย่อยหรือสาขาของสถานประกอบการอื่น

2) สำนักงานใหญ่ หมายถึง สถานประกอบการที่เป็นเจ้าของ และควบคุมกิจการของสถานประกอบการอื่นที่เป็นสำนักงานสาขา หรือหน่วยงานย่อย

3) สำนักงานสาขา หมายถึง สถานประกอบการที่เป็นสาขา หรือหน่วยงานย่อยของสถานประกอบการอื่นที่เป็นสำนักงานใหญ่

5. ทุนจดทะเบียน

ทุนจดทะเบียนหรือทุนรับอนุญาต หมายถึง ทุนดำเนินการซึ่งผู้เริ่มก่อการได้ระบุไว้เมื่อจดทะเบียนจัดตั้งเป็นนิติบุคคลหรือทุนที่ได้รับอนุญาตเมื่อขอจัดตั้งเป็นนิติบุคคล ทุนนี้ไม่ได้แสดงถึงเงินที่ได้รับจากผู้ถือหุ้นแต่เป็นการแสดงถึงความประสงค์ของผู้เริ่มก่อการว่าจะมีทุนดำเนินการเป็นจำนวนเงินเท่าใด

6. คนทำงาน

หมายถึง ผู้ที่ทำงานในสถานประกอบการหรือทำงานให้กับสถานประกอบการ รวมเจ้าของหรือหุ้นส่วนที่ทำงานให้กับสถานประกอบการ ผู้ช่วยธุรกิจของครัวเรือน คนทำงานของสถานประกอบการที่ไปปฏิบัติงานประจำนอกสถานที่ เช่น พนักงานขาย เจ้าหน้าที่ติดตั้งซ่อมแซม และบำรุง (คนทำงาน **ไม่รวม** ผู้บริหารหรือผู้ถือหุ้นที่ได้รับเบี้ยประชุมเป็นครั้งคราว คนทำงานของสถานประกอบการอื่นที่มาปฏิบัติงานประจำที่สถานประกอบการแห่งนี้ และคนทำงานที่มารับงานไปทำที่บ้าน)

คนทำงานแบ่งออกเป็น

1) คนทำงานโดยไม่ได้รับค่าจ้าง เงินเดือน หมายถึง เจ้าของกิจการหรือหุ้นส่วนที่ทำงานให้สถานประกอบการ โดยไม่ได้รับค่าจ้างเงินเดือน และผู้ที่อาศัยอยู่ในครัวเรือนของเจ้าของกิจการหรือหุ้นส่วนหรือบุคคลอื่นที่ทำงานให้กับสถานประกอบการอย่างน้อยสัปดาห์ละ 20 ชั่วโมง โดยไม่ได้รับค่าจ้างเงินเดือนเป็นประจำ

2) ลูกจ้าง หมายถึง ผู้ที่ทำงานเกี่ยวกับการขายสินค้าหรือบริการและดำเนิน กิจกรรมอื่น ๆ ที่เกี่ยวข้องทั้งในและนอกสถานประกอบการ โดยได้รับค่าตอบแทนเป็นเงินเดือนหรือค่าจ้างประจำ เช่น พนักงานขาย เสมียน พนักงานบัญชี

- ระดับบริหารจัดการ เช่น ผู้จัดการฝ่าย ผู้ช่วยหัวหน้าฝ่ายและหัวหน้าแผนกต่าง ๆ

- ระดับปฏิบัติการ เช่น พนักงานขาย เสมียน พนักงานบัญชี พนักงานประชาสัมพันธ์

พนักงานทำความสะอาด พนักงานขนของ พนักงานขับรถ เป็นต้น

7. ค่าตอบแทนแรงงาน

1) ค่าจ้าง เงินเดือน หมายถึง เงินที่นายจ้างหรือสถานประกอบการจ่ายให้ลูกจ้าง ในระหว่างเดือน มกราคม - ธันวาคม 2554 ตามข้อตกลงการจ้างแรงงาน โดยอาจจ่ายตามเงื่อนไขของระยะเวลา หรือจ่ายตามปริมาณงาน

2) ค่าล่วงเวลา โบนัส เงินรางวัลพิเศษ เงินเพิ่มค่าครองชีพ ค่านายหน้า หมายถึง เงินนอกเหนือจากค่าจ้างเงินเดือนที่สถานประกอบการจ่ายให้แก่ลูกจ้างเป็นค่าตอบแทนในการทำงาน

3) สวัสดิการและผลประโยชน์ตอบแทน หมายถึง ผลประโยชน์ตอบแทนแรงงานที่นายจ้างหรือสถานประกอบการจ่ายหรือบริการให้แก่ลูกจ้าง ได้แก่ ค่าตอบแทนแรงงานที่จ่ายเป็นสิ่งของหรือบริการ และสวัสดิการที่นายจ้างจัดหาหรือบริการลูกจ้าง เช่น อาหาร เครื่องดื่ม บ้านพักคนงาน ค่าเช่าบ้าน ค่าซ่อมแซม ที่อยู่อาศัย ค่ารักษาพยาบาล บริการดูแลบุตร พาหนะรับส่งมาทำงาน บันเทิงหรือสันทนาการต่าง ๆ การจ่ายอาจจะจ่ายเป็นตัวเงินหรือไม่ก็ได้

4) เงินที่สถานประกอบการจ่ายสมทบเข้ากองทุนเพื่อการประกันสังคม หมายถึง เงินที่สถานประกอบการจ่ายสมทบเข้ากองทุนเพื่อการประกันสังคมทั้งของรัฐบาลและเอกชน เพื่อมิให้ลูกจ้างได้รับความเดือดร้อนเมื่อต้องขาดรายได้ไปบางส่วนหรือทั้งหมด อันเนื่องมาจากการเจ็บป่วย หรือประสบอันตรายทั้งใน

และนอกเวลาทำงาน การคลอดบุตร ทูพพลภาพ การว่างงาน ชราภาพ และเสียชีวิต เงินดังกล่าว ได้แก่ เงินสมทบกองทุนการประกันสังคม กองทุนเงินทดแทน กองทุนสำรองเลี้ยงชีพ การประกันสุขภาพ เป็นต้น

8. ค่าใช้จ่ายทั้งสิ้น

หมายถึง ค่าใช้จ่ายรวมทั้งสิ้นที่สถานประกอบการใช้จ่ายไปในการดำเนินงานในระหว่าง มกราคม - ธันวาคม 2554 ซึ่งประกอบด้วย

1) ค่าซื้อสินค้าเพื่อการจำหน่ายและหรือให้บริการ หมายถึง มูลค่าซื้อสินค้าหรือวัสดุประกอบรวมค่าภาษีต่าง ๆ และค่าใช้จ่ายต่าง ๆ ที่เกิดขึ้นในการจัดซื้อสินค้า

2) ค่าใช้จ่ายอื่น ๆ ในการดำเนินกิจการ หมายถึง ค่าใช้จ่ายนอกเหนือจากค่าซื้อสินค้าเพื่อการจำหน่ายและหรือให้บริการ และค่าตอบแทนแรงงาน ค่าใช้จ่ายอื่น ๆ ในการดำเนินกิจการ ได้แก่ ค่าเช่าที่ดิน อาคาร ยานพาหนะ เครื่องจักรและอุปกรณ์ ค่าซ่อมแซมสินทรัพย์ถาวร ค่าน้ำมันเชื้อเพลิง ค่าไฟฟ้า ค่าน้ำประปา ค่าภาษีอื่น ๆ และค่าใช้จ่ายอื่น ๆ เช่น ค่าไปรษณีย์โทรเลข ค่าโทรศัพท์ ค่าเครื่องเขียนแบบพิมพ์ ค่าทำบัญชี ค่าดอกเบี้ยจ่าย ขาดทุนจากการเปลี่ยนแปลงอัตราแลกเปลี่ยนฯ หนี้สูญ ค่าโฆษณา ค่าเบี้ยประกันภัย เป็นต้น

9. มูลค่าสินค้าและวัสดุประกอบคงเหลือ

หมายถึง มูลค่าสินค้าและวัสดุประกอบต่าง ๆ ของสถานประกอบการ ที่ยังคงเหลืออยู่โดยไม่คำนึงว่าจะเก็บอยู่ ณ ที่ใดก็ตาม

1) มูลค่าสินค้าและวัสดุประกอบคงเหลือต้นปี หมายถึง มูลค่าของสินค้าและวัสดุประกอบที่เหลือมาจากปีก่อน เมื่อ 1 มกราคม 2554

2) มูลค่าสินค้าและวัสดุประกอบคงเหลือปลายปี หมายถึง มูลค่าของสินค้าและวัสดุประกอบที่เหลืออยู่ เมื่อ 31 ธันวาคม 2554

10. ส่วนเปลี่ยนแปลงของสินค้าและวัสดุประกอบคงเหลือ

หมายถึง มูลค่าของผลต่างระหว่างสินค้า และวัสดุประกอบคงเหลือปลายปี และต้นปี 2554 (มูลค่าปลายปี - มูลค่าต้นปี)

11. รายรับทั้งสิ้นของสถานประกอบการ

หมายถึง จำนวนเงินทั้งสิ้นที่ได้จากการประกอบธุรกิจในรอบปี 2554 เช่น รายรับจากการขายสินค้า รายรับจากการประกอบธุรกิจโรงแรมและภัตตาคาร รายรับจากการให้บริการและค่านายหน้า โดยไม่คำนึงถึงเวลาหรือวิธีการชำระเงินจากผู้ซื้อ ทั้งนี้รวมถึงมูลค่าขายจากการให้เช่าซื้อและการขายผ่อนชำระ และการขายสินค้าที่นำไปฝากให้สถานประกอบการอื่นขายด้วย นอกจากนี้ยังหมายถึงรายรับจากการให้เช่าสินทรัพย์ถาวร เงินปันผลรับ ดอกเบี้ยรับ กำไรจากอัตราแลกเปลี่ยนฯ และอื่นๆ ทั้งนี้**ไม่รวม**ค่าขายสินค้าที่สถานประกอบการอื่นนำมาฝากขาย และส่วนลดที่สถานประกอบการลดให้แก่ผู้ซื้อ หรือผู้ให้บริการ

12. มูลค่าตามบัญชีของสินทรัพย์ถาวร

หมายถึง มูลค่าสุทธิของสินทรัพย์ถาวรตามบัญชี เมื่อได้หักค่าเสื่อมราคา ค่าสึกหรอตามระยะเวลาการใช้งานจนถึงวันสิ้นงวดบัญชีปี 2554 หรือ 31 ธันวาคม 2554 สินทรัพย์ถาวร ได้แก่ ที่ดิน อาคาร เครื่องจักร และเครื่องมือ ยานพาหนะ เครื่องใช้สำนักงาน เป็นต้น มูลค่าสินทรัพย์ถาวรรวมถึงมูลค่าการต่อเติมตัดแปลง และปรับปรุงในระหว่างปี เพื่อยืดอายุการใช้งาน หรือเพิ่มประสิทธิภาพการทำงาน

13. มูลค่าเพิ่ม

คำนวณโดย : มูลค่าเพิ่ม = รายได้จากการดำเนินงาน - ค่าใช้จ่ายชั้นกลาง

รายได้จากการดำเนินงาน = รายรับทั้งสิ้นของสถานประกอบการ
หัก รายรับจากการให้เช่าที่ดิน
ดอกเบี้ยรับ / เงินปันผลรับ
กำไรจากการเปลี่ยนแปลงอัตราแลกเปลี่ยนฯ

ค่าใช้จ่ายชั้นกลาง = ส่วนเปลี่ยนแปลงของสินค้าและวัสดุประกอบคงเหลือ
= ค่าซื้อสินค้าเพื่อการจำหน่าย และ/หรือ ให้บริการ
บวก ค่าใช้จ่ายอื่น ๆ ในการดำเนินกิจการ
หัก ดอกเบี้ยจ่าย
หนี้สูญ
ขาดทุนจากการเปลี่ยนแปลงอัตราแลกเปลี่ยนฯ

คณะผู้จัดทำ CD - ROM

หน่วยงานเจ้าของเรื่อง

สำนักงานสถิติจังหวัดภูเก็ต
โทร. 0 7621 1594

หน่วยงานผลิตและออกแบบ

กลุ่มบูรณาการข้อมูลสถิติ
สำนักสถิติพยากรณ์
โทร. 0 2141 7494

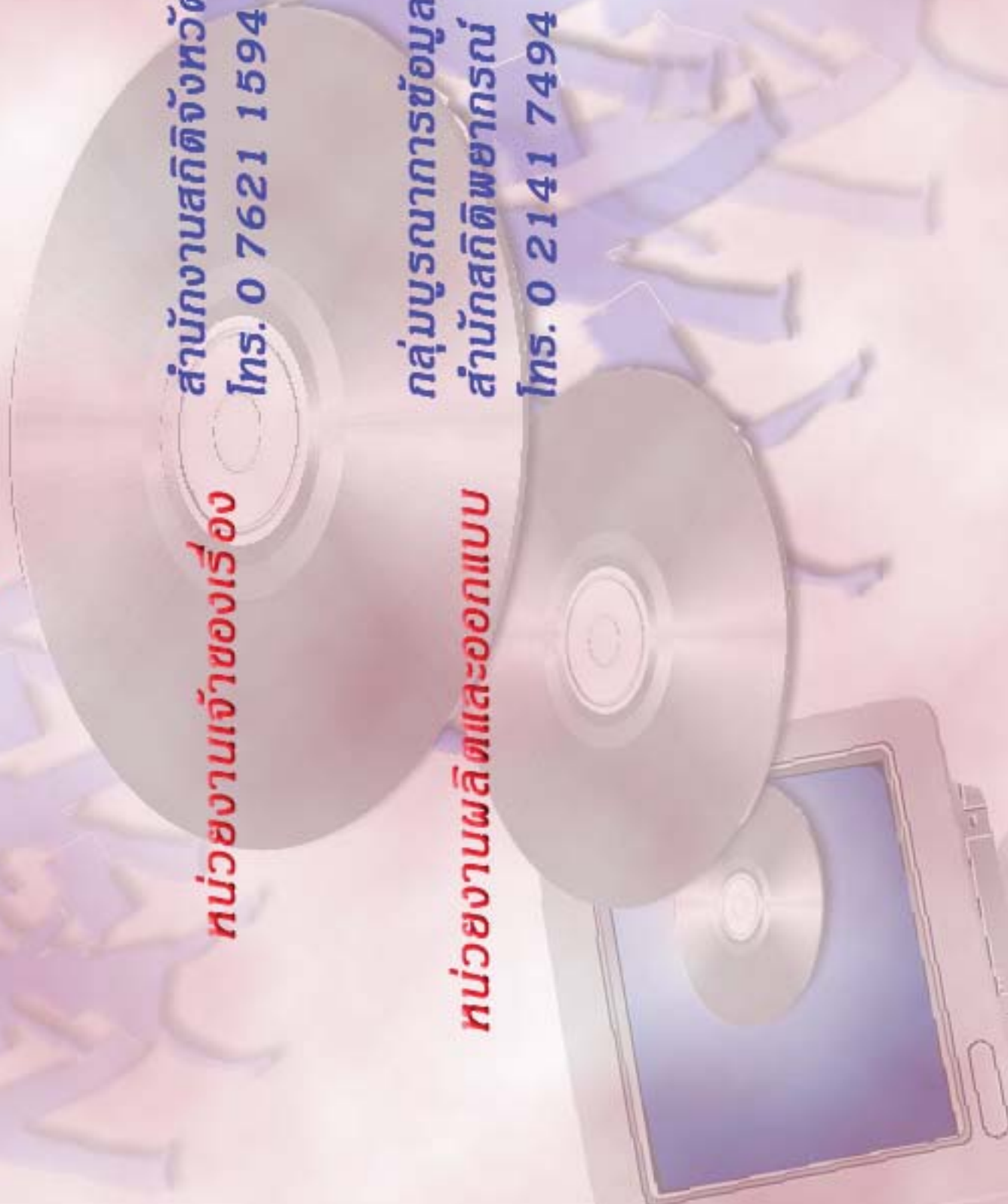

ตารางสถิติในรูปแบบ Format Excel

ตอนที่ 1 ข้อมูลการดำเนินงานของสถานประกอบการธุรกิจฯ
จำแนกตามขนาดของสถานประกอบการ

ตารางสถิติในรูปแบบ Format Excel

- ตอนที่ 1** ข้อมูลการดำเนินงานกิจการของสถานประกอบการธุรกิจฯ จำแนกตามขนาดของสถานประกอบการ
- ตาราง 1** ข้อมูลสถิติที่สำคัญของสถานประกอบการธุรกิจในปี 2554 จำแนกตามขนาดของสถานประกอบการ
- ตาราง 2** จำนวนคนทำงานของสถานประกอบการธุรกิจในปี 2554 จำแนกตามสถานภาพการทำงาน เพศ และขนาดของสถานประกอบการ
- ตาราง 3** จำนวนสถานประกอบการธุรกิจที่มีลูกจ้าง จำแนกตามจำนวนวันทำงานต่อสัปดาห์ จำนวนชั่วโมงทำงานเฉลี่ยต่อวันของลูกจ้าง และขนาดของสถานประกอบการ
- ตาราง 4** ค่าตอบแทนแรงงานของสถานประกอบการธุรกิจ ในปี 2554 จำแนกตามขนาดของสถานประกอบการ
- ตาราง 5** ค่าใช้จ่ายทั้งสิ้น มูลค่าสินค้าและวัสดุประกอบและส่วนเปลี่ยนแปลงสินค้าของสถานประกอบการธุรกิจปี 2554 จำแนกตามขนาดของสถานประกอบการ
- ตาราง 6** รายรับทั้งสิ้นของสถานประกอบการธุรกิจในปี 2554 จำแนกตามขนาดของสถานประกอบการ
- ตาราง 7** มูลค่าตามบัญชีของสินทรัพย์สถานประกอบการ ณ วันที่ 1 มกราคม 2554 จำแนกตามขนาดของสถานประกอบการ
- ตาราง 8** มูลค่าตามบัญชีของสินทรัพย์สถานประกอบการ ณ วันที่ 31 ธันวาคม 2554 จำแนกตามขนาดของสถานประกอบการ
- ตาราง 9** มูลค่าสินทรัพย์ถาวรที่เปลี่ยนแปลงของสถานประกอบการธุรกิจ ระหว่าง มกราคม – ธันวาคม 2554 จำแนกตามขนาดของสถานประกอบการ

ตอนที่ 2 ข้อมูลการดำเนินงานของสถานประกอบการธุรกิจฯ จำแนกตามหมวดย่อยธุรกิจ

ตารางสถิติในรูปแบบ Format Excel

- ตอนที่ 2** ข้อมูลการดำเนินงานกิจการของสถานประกอบการธุรกิจฯ จำแนกตามหมวดย่อยธุรกิจ
- ตาราง 1** ข้อมูลสถิติที่สำคัญของสถานประกอบการธุรกิจในปี 2554 จำแนกตามหมวดย่อยธุรกิจ
- ตาราง 2** จำนวนคนทำงานของสถานประกอบการธุรกิจในปี 2554 จำแนกตามสถานภาพการทำงาน เพศ และหมวดย่อยธุรกิจ
- ตาราง 3** จำนวนสถานประกอบการธุรกิจที่มีลูกจ้าง จำแนกตามจำนวนวันทำงานต่อสัปดาห์ จำนวนชั่วโมงทำงานเฉลี่ยต่อวันของลูกจ้าง และหมวดย่อยธุรกิจ
- ตาราง 4** ค่าตอบแทนแรงงานของสถานประกอบการธุรกิจในปี 2554 จำแนกตามหมวดย่อยธุรกิจ
- ตาราง 5** ค่าใช้จ่ายทั้งสิ้น มูลค่าสินค้าและวัสดุประกอบและส่วนเปลี่ยนแปลงสินค้าของสถานประกอบการธุรกิจปี 2554 จำแนกตามหมวดย่อยธุรกิจ
- ตาราง 6** รายรับทั้งสิ้นของสถานประกอบการธุรกิจในปี 2554 จำแนกตามหมวดย่อยธุรกิจ
- ตาราง 7** มูลค่าตามบัญชีของสินทรัพย์สถานประกอบการ ณ วันที่ 1 มกราคม 2554 จำแนกตามหมวดย่อยธุรกิจ
- ตาราง 8** มูลค่าตามบัญชีของสินทรัพย์สถานประกอบการ ณ วันที่ 31 ธันวาคม 2554 จำแนกตามหมวดย่อยธุรกิจ
- ตาราง 9** มูลค่าสินทรัพย์ถาวรที่เปลี่ยนแปลงของสถานประกอบการธุรกิจ ระหว่าง มกราคม – ธันวาคม 2554 จำแนกตามหมวดย่อยธุรกิจ