



สำมะโนธุรกิจและอุตสาหกรรม พ.ศ. 2555  
: ธุรกิจทางการค้าและธุรกิจทางการบริการ  
THE 2012 BUSINESS AND INDUSTRIAL CENSUS  
: TRADE AND SERVICES INDUSTRY

จังหวัดสตูล  
SATUN PROVINCE



สำนักงานสถิติแห่งชาติ  
กระทรวงเทคโนโลยีสารสนเทศและการสื่อสาร  
NATIONAL STATISTICAL OFFICE  
MINISTRY OF INFORMATION AND COMMUNICATION TECHNOLOGY

## คำนำ

บทสรุปสำหรับผู้บริหาร  
สารบัญตาราง

### บทที่ 1 บทนำ

- ❖ ความเป็นมา
- ❖ ขอบข่ายและคุ้มครอง
- ❖ รายการข้อมูลที่เกี่ยวข้อง
- ❖ วัตถุประสงค์
- ❖ คาบเวลาอ้างอิง
- ❖ ประโยชน์ของข้อมูล

### บทที่ 2 สรุปข้อมูลที่สำคัญ

- ❖ ข้อมูลทั่วไปของสถานประกอบการธุรกิจทางการค้าและธุรกิจทางการบริการ
- ❖ ข้อมูลสถิติที่สำคัญจำแนกตามขนาดของสถานประกอบการและหมวดย่อยธุรกิจ

### สารบัญตารางสถิติ

- ❖ ตอนที่ 1 ข้อมูลการดำเนินงานกิจการของสถานประกอบการธุรกิจฯ จำแนกตามขนาดของสถานประกอบการ
- ❖ ตอนที่ 2 ข้อมูลการดำเนินงานกิจการของสถานประกอบการธุรกิจฯ จำแนกตามหมวดย่อยธุรกิจ

### ภาคผนวก

- ❖ ภาคผนวก ก ระเบียบวิธี
- ❖ ภาคผนวก ข คำนิยาม

### คณะผู้จัดทำ CD-ROM

หน่วยงานที่เผยแพร่

### ตารางสถิติในรูปแบบ Format Excel

- ❖ ตอนที่ 1 ข้อมูลการดำเนินงานกิจการของสถานประกอบการธุรกิจฯ จำแนกตามขนาดของสถานประกอบการ
- ❖ ตอนที่ 2 ข้อมูลการดำเนินงานกิจการของสถานประกอบการธุรกิจฯ จำแนกตามหมวดย่อยธุรกิจ

### หน่วยงานเจ้าของเรื่อง

สำนักงานสถิติจังหวัดสตูล  
โทรศัพท์ 0 7471 1161  
โทรสาร 0 7471 1161  
ไปรษณีย์อิเล็กทรอนิกส์ : satun@nso.go.th

### Division-in-Charge

Satun Provincial Statistical Office  
Tel. + 66 7471 1161  
Fax : + 66 7471 1161  
E-mail : satun@nso.go.th

### หน่วยงานที่เผยแพร่

สำนักสถิติพยากรณ์  
สำนักงานสถิติแห่งชาติ  
ศูนย์ราชการเฉลิมพระเกียรติ 80 พรรษาฯ  
อาคารรัฐประศาสนภักดี ชั้น 2  
ถนนแจ้งวัฒนะ เขตหลักสี่  
กทม. 10210  
โทรศัพท์ 0 214 17498  
โทรสาร 0 214 38132  
ไปรษณีย์อิเล็กทรอนิกส์ binfopub@nso.go.th

### Distributed by

Statistical Forecasting Bureau  
National Statistical Office,  
The Government Complex,  
Ratthaprasasanabhakti Building, 2<sup>nd</sup> Floor  
Chaeng Watthana Rd., Laksi  
Bangkok 10210, THAILAND  
Tel. + 66 (0) 214 17498  
Fax : + 66 (0) 214 38132  
E-mail : binfopub@nso.go.th  
[http : // www.nso.go.th](http://www.nso.go.th)

### ปีที่จัดพิมพ์

2557

### Published

2014

## คำนำ

เนื่องจากปัจจุบันโครงสร้างการดำเนินธุรกิจและอุตสาหกรรมของประเทศมีการเปลี่ยนแปลงไปอย่างรวดเร็ว โดยเฉพาะอุตสาหกรรมการผลิตนับเป็นกิจกรรมทางเศรษฐกิจสาขาหนึ่งที่มีบทบาทอย่างมากต่อระบบเศรษฐกิจของประเทศไทย จึงเห็นได้ว่าโครงสร้างของระบบเศรษฐกิจของประเทศขึ้นอยู่กับอุตสาหกรรมค่อนข้างมาก ประกอบกับปัจจุบันมีการประกอบธุรกิจทั้งทางด้านการค้า การบริการและอุตสาหกรรมการผลิตใหม่ ๆ เกิดขึ้น รวมทั้งการประกอบอุตสาหกรรมขนาดเล็ก และอุตสาหกรรมในครัวเรือนก็มีความสำคัญต่อการเจริญเติบโตทางเศรษฐกิจโดยรวมของประเทศเพิ่มขึ้น ดังนั้นข้อมูลสถิติและสารสนเทศโครงสร้างพื้นฐานเกี่ยวกับการประกอบธุรกิจดังกล่าว จึงมีความสำคัญและจำเป็นสำหรับภาครัฐและเอกชนใช้ในการกำหนดนโยบายและวางแผนพัฒนาด้านเศรษฐกิจและอุตสาหกรรมทั้งในระดับประเทศ และระดับจังหวัด เพื่อเพิ่มศักยภาพการแข่งขันในเวทีการค้าโลก สำนักงานสถิติแห่งชาติ ซึ่งเป็นหน่วยงานที่รับผิดชอบในการจัดเก็บข้อมูลทั้งทางด้านเศรษฐกิจ และสังคมของประเทศ จำเป็นจะต้องจัดหาข้อมูลสถิติที่เกี่ยวข้อง เพื่อให้ประเทศมีข้อมูลสถิติพื้นฐานที่สำคัญ จึงกำหนดให้มีการจัดทำสำมะโนธุรกิจและอุตสาหกรรม พ.ศ. 2555 ขึ้นเพื่อให้ทุกภาคส่วนสามารถนำข้อมูลไปใช้ประโยชน์ร่วมกัน

รายงานฉบับนี้เป็นรายงานผลจากการเก็บรวบรวมข้อมูลรายละเอียดการประกอบกิจการของสถานประกอบการ ธุรกิจทางการค้าและธุรกิจทางการบริการ ซึ่งดำเนินการเก็บรวบรวมข้อมูลในช่วงเดือนพฤษภาคม – สิงหาคม 2555 ข้อมูลที่นำเสนอเป็นผลการดำเนินงานในรอบปี 2554 (1 มกราคม – 31 ธันวาคม 2554) ของสถานประกอบการธุรกิจทุกแห่ง ที่ตั้งอยู่ในจังหวัดสตูล

ผลจากสำมะโนธุรกิจและอุตสาหกรรม พ.ศ. 2555 พบว่า สถานประกอบการธุรกิจฯ ในจังหวัดสตูล มีจำนวนทั้งสิ้น 10,433 แห่ง ส่วนใหญ่ หรือร้อยละ 99.5 เป็นสถานประกอบการที่มีคนทำงาน 1-15 คน และธุรกิจที่สำคัญได้แก่ การขายปลีก (ยกเว้นยานยนต์และจักรยานยนต์) มีสัดส่วนสูงที่สุดร้อยละ 43.5 สำหรับคนทำงานในสถานประกอบการ มีจำนวนทั้งสิ้นประมาณ 28,414 คน ในจำนวนนี้มีการจ้างงานทั้งสิ้น 12,581 คน โดยได้รับค่าตอบแทนเฉลี่ย 85,238 บาท ต่อคนต่อปี ส่วนรายได้จากการดำเนินงาน ค่าใช้จ่ายขั้นกลาง และมูลค่าเพิ่มของสถานประกอบการ รวมทั้งสิ้นประมาณ 27,026.2 ล้านบาท 19,717.9 ล้านบาท และ 7,308.3 ล้านบาท ตามลำดับ

สำนักงานสถิติแห่งชาติ ใคร่ขอขอบคุณผู้ประกอบการและผู้เกี่ยวข้องทุกฝ่ายที่ได้ให้ความร่วมมือในการให้ข้อมูล ซึ่งเป็นผลให้การปฏิบัติงานครั้งนี้ สำเร็จลุล่วงไปด้วยดี ซึ่งข้อมูลที่ได้จะเป็นประโยชน์สำหรับผู้ใช้อข้อมูลทั้งภาครัฐบาล และภาคเอกชนต่อไป

## บทสรุปสำหรับผู้บริหาร

สำนักงานสถิติแห่งชาติ ได้จัดทำสำมะโนธุรกิจทางการค้าและธุรกิจทางการบริการ มาแล้ว 3 ครั้ง ในปี 2509 2531 และ 2545 และจัดทำสำมะโนอุตสาหกรรม มาแล้ว 3 ครั้งเช่นกัน ในปี 2507 2540 และ 2550 โดยในปี 2555 ครอบคลุม 10 ปี การทำสำมะโนธุรกิจทางการค้าและธุรกิจทางการบริการ และครอบคลุม 5 ปี การทำสำมะโนอุตสาหกรรม สำนักงานสถิติแห่งชาติจึงได้บูรณาการการจัดทำสำมะโนดังกล่าวไปพร้อมกันภายใต้ชื่อ “โครงการสำมะโนธุรกิจและอุตสาหกรรม พ.ศ. 2555” โดยมีวัตถุประสงค์เพื่อเก็บรวบรวมข้อมูลพื้นฐานที่สำคัญทางด้านธุรกิจทางการค้า ธุรกิจทางการบริการ และอุตสาหกรรมการผลิต ที่แสดงให้เห็นถึงโครงสร้าง ทั้งในด้านจำนวนการกระจายตัวและผลการประกอบการในรอบปี สำหรับข้อมูลเรื่องจำนวนและการกระจายตัวของสถานประกอบการต่าง ๆ นั้นได้นำเสนอไปแล้วในรายงานผลสำมะโนธุรกิจและอุตสาหกรรม ฉบับที่จัดทำขึ้นเพื่อเสนอผลการนับจดข้อมูลของสถานประกอบการทุกแห่งทั่วประเทศ

การทำสำมะโนธุรกิจและอุตสาหกรรม พ.ศ. 2555 ในขั้นตอนการแจงนับหรือการเก็บรวบรวมข้อมูลรายละเอียดได้กำหนดระเบียบวิธี ทางสถิติ โดยสถานประกอบการ ที่มีคนทำงาน 1- 10 คน ทำการสำรวจด้วยตัวอย่าง ส่วนสถานประกอบการที่มีคนทำงาน 11 คนขึ้นไป จะทำการเก็บรวบรวมข้อมูลทุกแห่ง แต่อย่างไรก็ตาม ข้อมูลที่ได้รับตอบกลับนั้นไม่ครบถ้วนจึงต้องทำการประมาณค่าข้อมูลสถานประกอบการที่มีคนทำงาน 11 คนขึ้นไป ตามระเบียบวิธีทางสถิติ

สำหรับรายงานผลฉบับนี้เป็นผลที่ได้จากการแจงนับเพื่อเก็บรวบรวมข้อมูลรายละเอียดของสถานประกอบการธุรกิจทางการค้าและธุรกิจทางการบริการที่ตั้งอยู่ในจังหวัดสตูล โดยดำเนินธุรกิจตามการจัดประเภทมาตรฐานอุตสาหกรรมประเทศไทย

ปี 2552 (Thailand Standard Industrial Classification : TSIC-2009) ได้แก่ การขายส่ง การขายปลีก ที่พักรวม การบริการอาหาร และเครื่องดื่ม ข้อมูลข่าวสารและการสื่อสาร กิจกรรมอสังหาริมทรัพย์ กิจกรรมทางวิชาชีพ วิทยาศาสตร์และเทคโนโลยี กิจกรรมการบริหาร และการบริการสนับสนุน ศิลปะความบันเทิง และนันทนาการ และกิจกรรมการบริการอื่น ๆ ข้อมูลที่นำเสนอเป็นผลการดำเนินการในรอบปี 2554 สรุปดังนี้

1. จำนวนสถานประกอบการจำแนกตามหมวดย่อยธุรกิจ สถานประกอบการส่วนใหญ่ประกอบกิจการในหมวดย่อย 47 การขายปลีก (ยกเว้นยานยนต์และจักรยานยนต์) ร้อยละ 43.5 รองลงมาประกอบกิจการในหมวดย่อย 55-56 ที่พักรวม การบริการอาหารและเครื่องดื่ม ร้อยละ 22.7 หมวดย่อย 46 การขายส่ง ร้อยละ 9.8 หมวดย่อย 95-96 กิจกรรมการบริการอื่นๆ ร้อยละ 8.9 ที่เหลือกระจายอยู่ในหมวดย่อยอื่นๆ (แผนภูมิ ก)

แผนภูมิ ก ร้อยละของสถานประกอบการธุรกิจจำแนกตามหมวดย่อยธุรกิจ

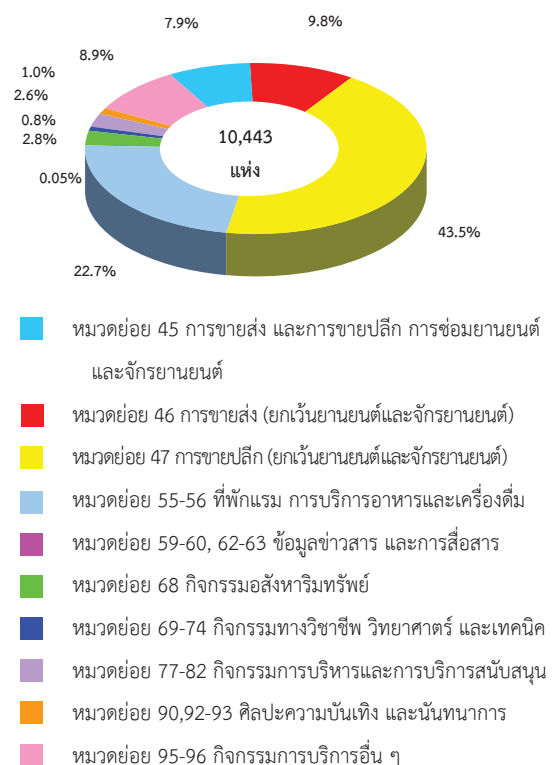

2. ขนาดของสถานประกอบการ สถานประกอบการในจังหวัดสตูล เกือบทั้งหมดมีขนาดของคนที่ทำงานอยู่ที่จำนวน 1-15 คน ร้อยละ 99.4 ที่เหลือ ร้อยละ 0.6 มีขนาดคนที่ทำงานมากกว่า 15 คนขึ้นไป โดยสถานประกอบการที่มีคนทำงานระหว่าง 16-25 คน มีจำนวน 24 แห่ง สถานประกอบการที่มีคนทำงานระหว่าง 26-30 คน มีจำนวน 7 แห่ง สถานประกอบการที่มีคนทำงานระหว่าง 31-50 คน มีจำนวน 21 แห่ง สถานประกอบการที่มีคนทำงานระหว่าง 51 คนขึ้นไป มีจำนวน 15 แห่ง (แผนภูมิ ข)

แผนภูมิ ข จำนวนสถานประกอบการธุรกิจฯ จำแนกตามขนาดของสถานประกอบการ (จำนวนคนทำงาน)

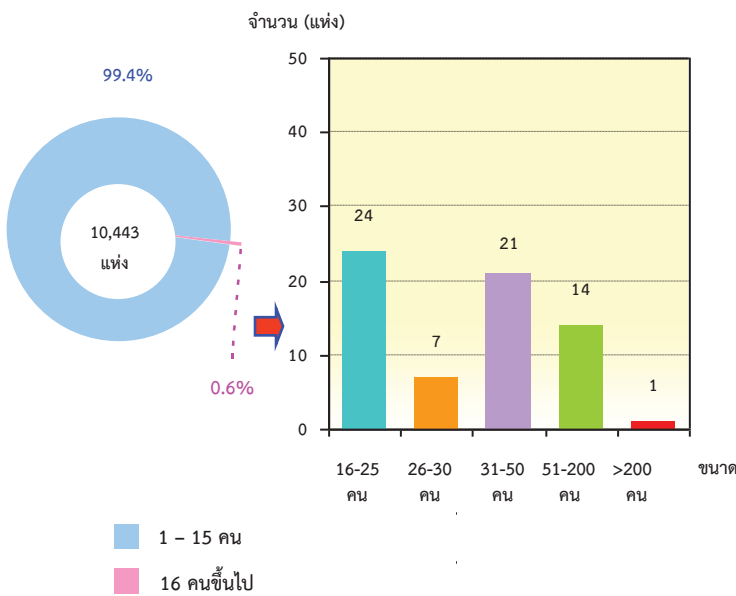

3. รูปแบบการจัดตั้งตามกฎหมาย สถานประกอบการส่วนใหญ่มีรูปแบบการจัดตั้งเป็นส่วนบุคคล ร้อยละ 91.9 ที่เหลือมีการจัดตั้งในรูปแบบบริษัทจำกัด บริษัทจำกัด(มหาชน) ร้อยละ 1.4 รูปแบบห้างหุ้นส่วนสามัญนิติบุคคล ห้างหุ้นส่วนจำกัด ร้อยละ 1.2 และมีการจัดตั้งในรูปแบบอื่นๆ ร้อยละ 4.4 ได้แก่ กลุ่มพัฒนาอาชีพ หรือกลุ่มแม่บ้านต่าง ๆ (แผนภูมิ ค)

แผนภูมิ ค ร้อยละของสถานประกอบการธุรกิจฯ จำแนกตามรูปแบบการจัดตั้งตามกฎหมาย

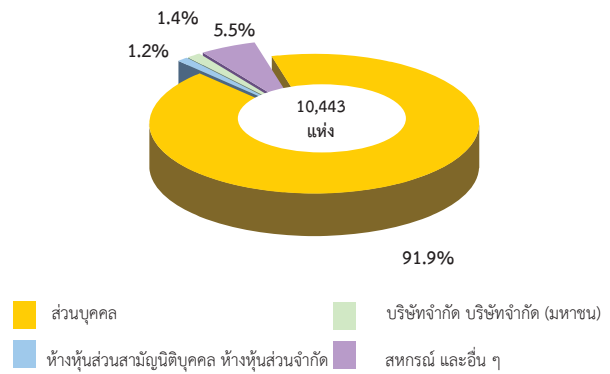

4. รูปแบบการจัดตั้งทางเศรษฐกิจ สถานประกอบการเกือบทั้งหมด หรือร้อยละ 97.5 มีรูปแบบการจัดตั้งเป็นสำนักงานแห่งเดียว ที่เหลืออีกร้อยละ 2.5 มีรูปแบบการจัดตั้งเป็นสำนักงานใหญ่ และสำนักงานสาขา (แผนภูมิ ง)

แผนภูมิ ง ร้อยละของสถานประกอบการธุรกิจฯ จำแนกตามรูปแบบการจัดตั้งทางเศรษฐกิจ

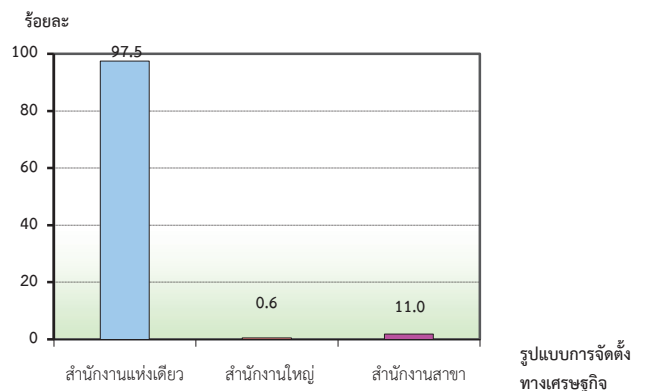

5. ระยะเวลาในการดำเนินกิจการ ส่วนใหญ่มีระยะเวลาในการดำเนินกิจการน้อยกว่า 5 ปี ร้อยละ 39.9 รองลงมามีระยะเวลาในการดำเนินกิจการ 5-9 ปี ร้อยละ 26.8 ดำเนินกิจการ 10-19 ปี ร้อยละ 23.3 ดำเนินกิจการ 20-29 ปี ร้อยละ 7.1 และดำเนินกิจการมากกว่า 30 ปี ร้อยละ 2.9 (แผนภูมิ จ)

**แผนภูมิ จ ร้อยละของสถานประกอบการธุรกิจฯ จำแนกตามระยะเวลาในการดำเนินงาน**

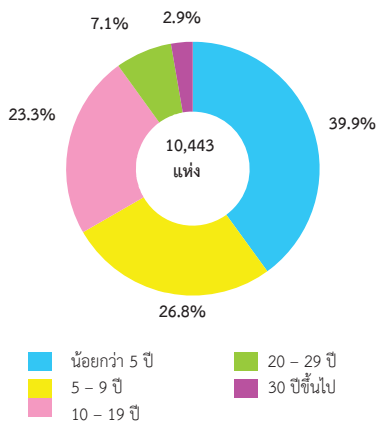

**6. ทุนจดทะเบียน** สถานประกอบการในจังหวัดสตูล ส่วนใหญ่ไม่มีทุนจดทะเบียน ร้อยละ 98.8 เพราะเป็นสถานประกอบการขนาดเล็ก ที่เหลือร้อยละ 1.2 นั้น ส่วนใหญ่มีทุนจดทะเบียนน้อยกว่า 10 ล้านบาท ร้อยละ 87.7 รองลงมามีทุนจดทะเบียน 10 – 49 ล้านบาท ร้อยละ 9.8 ส่วนสถานประกอบการที่มีทุนจดทะเบียนมากกว่า 50 ล้านบาท มีเพียงร้อยละ 2.5

**แผนภูมิ ฉ ร้อยละของสถานประกอบการธุรกิจฯ จำแนกตามทุนจดทะเบียน**

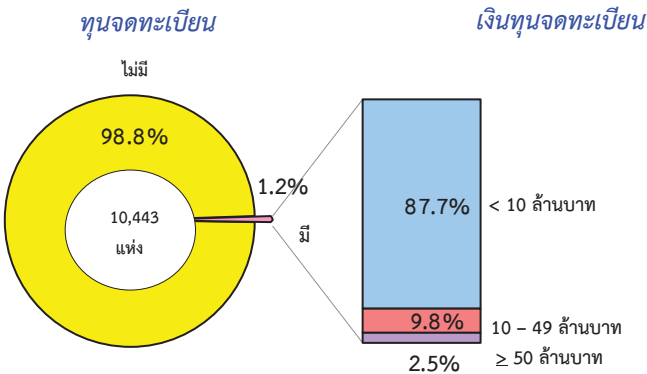

**7. จำนวนคนทำงานและลูกจ้าง** สถานประกอบการในจังหวัดสตูล มีจำนวนคนทำงานทั้งสิ้น 28,414 คน ในจำนวนนี้เป็นลูกจ้าง จำนวน 12,583 คน ส่วนใหญ่มีการจ้างงานในธุรกิจหมวด 47 การขายปลีก (ยกเว้นยานยนต์และจักรยานยนต์) ซึ่งมีจำนวนคนทำงานทั้งสิ้น

9,592 คน มีลูกจ้าง จำนวน 2,398 คน รองลงมาคือธุรกิจหมวด 55 – 56 ที่พักรวม การบริการอาหารและเครื่องดื่ม มีจำนวนคนทำงานทั้งสิ้น 7,833 คน มีลูกจ้าง จำนวน 3,961 คน หมวด 46 การขายส่ง (ยกเว้นยานยนต์และจักรยานยนต์) มีจำนวนคนทำงานทั้งสิ้น 5,406 คน มีลูกจ้าง จำนวน 3,805 คน ส่วนที่เหลือกระจายอยู่ในหมวดธุรกิจอื่น ๆ

**แผนภูมิ ช จำนวนคนทำงาน และลูกจ้าง**

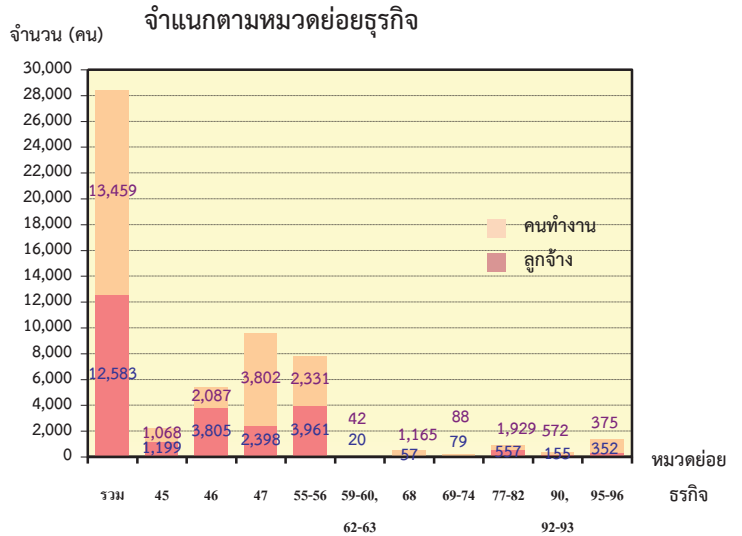

คนทำงาน หมายถึง เจ้าของกิจการหรือหุ้นส่วนที่ทำงานโดยไม่ได้รับค่าจ้างเงินเดือน

และรวมลูกจ้างที่ทำงานในสถานประกอบการ

หมวดย่อย 45 การขายส่ง และการขายปลีก การซ่อมยานยนต์

และจักรยานยนต์

หมวดย่อย 46 การขายส่ง (ยกเว้นยานยนต์และจักรยานยนต์)

หมวดย่อย 47 การขายปลีก (ยกเว้นยานยนต์และจักรยานยนต์)

หมวดย่อย 55-56 ที่พักรวม การบริการอาหารและเครื่องดื่ม

หมวดย่อย 59-60, 62-63 ข้อมูลข่าวสาร และการสื่อสาร

หมวดย่อย 68 กิจกรรมอสังหาริมทรัพย์

หมวดย่อย 69-74 กิจกรรมทางวิชาชีพ วิทยาศาสตร์ และเทคนิค

หมวดย่อย 77-82 กิจกรรมการบริหารและการบริการสนับสนุน

หมวดย่อย 90, 92-93 ศิลปะความบันเทิง และนันทนาการ

หมวดย่อย 95-96 กิจกรรมการบริการอื่น ๆ

8. **ค่าตอบแทนแรงงาน** ลูกจ้างที่ปฏิบัติงานในสถานประกอบการด้านธุรกิจทางการค้าและบริการ ได้รับค่าตอบแทนแรงงานรวมทั้งสิ้น 1,072.4 ล้านบาท หรือโดยเฉลี่ย 85,224.6 บาทต่อคนต่อปี เมื่อพิจารณาลูกจ้างที่ปฏิบัติงาน ในสถานประกอบการหมวดธุรกิจต่างๆ พบว่า ลูกจ้างในหมวด 45 การขายส่ง และการขายปลีก การซ่อมยานยนต์ และจักรยานยนต์ ได้รับค่าตอบแทนแรงงานเฉลี่ยต่อคนต่อปีสูงสุด คือ 118,589.5 บาท รองลงมา คือ ลูกจ้างที่ปฏิบัติงานในหมวด 69 – 74 กิจกรรมทางวิชาชีพ วิทยาศาสตร์ และเทคนิค ได้รับค่าตอบแทนแรงงานเฉลี่ยต่อคนต่อปี 91,497.5 บาท ลูกจ้างในหมวด 46 การขายส่ง (ยกเว้นยานยนต์และจักรยานยนต์) หมวด 59-60, 62-63 ข้อมูลข่าวสาร และการสื่อสาร ได้รับค่าตอบแทนแรงงานเฉลี่ยต่อคนต่อปี 87,720.7 และ 87,300.0 บาท ตามลำดับ สำหรับลูกจ้างที่ได้รับ

ค่าตอบแทนแรงงานเฉลี่ยต่อคนต่อปีต่ำสุด 33,384.5 บาท คือ ลูกจ้างในหมวด 90, 92-93 ศิลปะความบันเทิง และนันทนาการ

**แผนภูมิ ข ค่าตอบแทนแรงงานของสถานประกอบการธุรกิจฯ และค่าตอบแทนแรงงานเฉลี่ยต่อคนต่อปี จำแนกตามหมวดธุรกิจ**

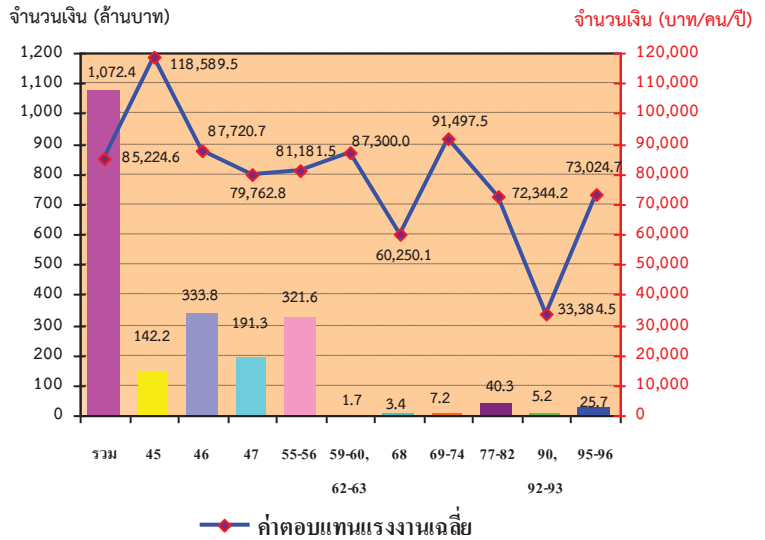

หมวดย่อย 45 การขายส่ง และการขายปลีก การซ่อมยานยนต์ และจักรยานยนต์	หมวดย่อย 68 กิจกรรมอสังหาริมทรัพย์
หมวดย่อย 46 การขายส่ง (ยกเว้นยานยนต์และจักรยานยนต์)	หมวดย่อย 69-74 กิจกรรมทางวิชาชีพ วิทยาศาสตร์ และเทคนิค
หมวดย่อย 47 การขายปลีก (ยกเว้นยานยนต์และจักรยานยนต์)	หมวดย่อย 77-82 กิจกรรมการบริหารและการบริการสนับสนุน
หมวดย่อย 55-56 ที่พักแรม การบริการอาหารและเครื่องดื่ม	หมวดย่อย 90,92-93 ศิลปะความบันเทิง และนันทนาการ
หมวดย่อย 59-60, 62-63 ข้อมูลข่าวสาร และการสื่อสาร	หมวดย่อย 95-96 กิจกรรมการบริการอื่น ๆ

9. **รายได้จากการดำเนินงาน ค่าใช้จ่ายขั้นกลางและมูลค่าเพิ่ม**

สถานประกอบการในจังหวัดสตูลที่ประกอบธุรกิจทางการค้าและธุรกิจทางการบริการ มีรายได้จากการดำเนินงานในปี 2554 เป็นเงินทั้งสิ้นประมาณ 27,026.2 ล้านบาท หรือคิดเป็นประมาณ 2.6 ล้านบาทต่อสถานประกอบการต่อปี และประมาณ 1.0 ล้านบาทต่อคนต่อปี โดยสถานประกอบการในหมวดธุรกิจการขายส่ง (ยกเว้นยานยนต์และจักรยานยนต์) มีรายได้จากการดำเนินงานมากที่สุด คือ มีรายได้ประมาณ 11,758.0 ล้านบาท รองลงมาคือสถานประกอบการในหมวดการขายปลีก (ยกเว้นยานยนต์และ

จักรยานยนต์) มีรายได้ประมาณ 7,889.1 ล้านบาท หมวดการขายส่ง และการขายปลีกการซ่อมแซมยานยนต์และรถจักรยานยนต์ มีรายได้ประมาณ 3,798.1 ล้านบาท แต่เมื่อพิจารณารายได้เฉลี่ยต่อสถานประกอบการ พบว่า สถานประกอบการในหมวดการขายส่ง และการขายปลีกการซ่อมแซมยานยนต์และรถจักรยานยนต์ มีรายได้ต่อสถานประกอบการต่อปีประมาณ 4.6 ล้านบาท ซึ่งสูงกว่าสถานประกอบการในหมวดการขายปลีก (ยกเว้นยานยนต์และจักรยานยนต์) ที่มีรายได้ต่อสถานประกอบการต่อปีประมาณ 1.7 ล้านบาท



เมื่อพิจารณาค่าใช้จ่ายชั้นกลางและมูลค่าเพิ่มของสถานประกอบการ พบว่า สถานประกอบการในจังหวัดสตูลมีค่าใช้จ่ายชั้นกลางในการดำเนินงาน ประมาณ 19,717.9 ล้านบาท

คิดเป็นสัดส่วนต่อรายได้จากการดำเนินงาน ร้อยละ 73.0 มีมูลค่าเพิ่มประมาณ 7,308.3 ล้านบาท คิดเป็นสัดส่วนต่อรายได้จากการดำเนินงาน ร้อยละ 27.0

ตาราง ก รายได้จากการดำเนินงาน และมูลค่าเพิ่ม ของสถานประกอบการธุรกิจทางการค้าและธุรกิจทางการบริการ จำแนกตามหมวดย่อยธุรกิจ

หมวดย่อยธุรกิจ	รายได้จากการดำเนินงาน			มูลค่าเพิ่ม			มูลค่าเพิ่มต่อรายได้ (ร้อยละ)
	มูลค่า (พันบาท)	ต่อสถาน-ประกอบ การ (พันบาท)	ต่อ คนทำงาน (พันบาท)	มูลค่า (พันบาท)	ต่อสถาน-ประกอบ การ (พันบาท)	ต่อ คนทำงาน (พันบาท)	
<b>รวม</b>	27,026,157.2	2,588.0	951.2	7,308,253.8	699.8	257.2	27.0
การขายส่ง และการขายปลีกการซ่อมแซม ยานยนต์และรถจักรยานยนต์	3,798,099.9	4,592.6	1,722.5	857,091.6	1,036.4	388.7	22.6
การขายส่ง (ยกเว้นยานยนต์และจักรยานยนต์)	11,757,964.3	11,448.8	2,175.0	2,989,173.6	2,910.6	552.9	25.4
การขายปลีก (ยกเว้นยานยนต์และจักรยานยนต์)	7,889,132.2	1,736.5	822.5	2,053,546.2	452.0	214.1	26.0
ที่พักแรม การบริการอาหารและเครื่องดื่ม	2,992,271.4	1,264.7	382.0	1,084,491.8	458.4	138.5	36.2
ข้อมูลข่าวสาร และการสื่อสาร	3,894.2	778.8	155.8	2,568.2	513.6	102.7	65.9
กิจกรรมอสังหาริมทรัพย์	90,251.0	309.1	183.8	71,074.2	243.4	144.8	78.8
กิจกรรมทางวิชาชีพ วิทยาศาสตร์และเทคโนโลยี	63,255.2	753.0	316.3	28,142.2	335.0	140.7	44.5
กิจกรรมการบริหารและการบริการสนับสนุน	183,813.1	688.4	196.0	102,785.9	385.0	109.6	55.2
ศิลปะความบันเทิง และนันทนาการ	29,153.8	291.5	88.6	15,022.6	150.2	45.7	51.3
กิจกรรมการบริการอื่นๆ	218,322.1	234.3	156.5	104,357.7	112.0	74.8	47.8

## 10. สรุปและข้อเสนอแนะ

ผลจากการสำมะโนธุรกิจและอุตสาหกรรม พ.ศ. 2555 ของธุรกิจทางการค้าและธุรกิจทางการบริการ พบว่า มีสถานประกอบการธุรกิจที่ตั้งอยู่ในจังหวัดสตูล จำนวนทั้งสิ้น 10,443 แห่ง ส่วนใหญ่หรือร้อยละ 99.4 เป็นสถานประกอบการที่มีคนทำงาน 1- 15 คน

ธุรกิจสำคัญได้แก่ การขายปลีก (ยกเว้นยานยนต์และจักรยานยนต์) มีประมาณร้อยละ 43.5 มีการจ้างงานทั้งสิ้น 12,583 คน ค่าตอบแทนเฉลี่ยของลูกจ้างต่อคนต่อปี ประมาณ 85,224.6 บาท สำหรับรายได้จากการดำเนินงาน ค่าใช้จ่ายชั้นกลางและมูลค่าเพิ่ม มีมูลค่าทั้งสิ้น 27,026,2 ล้านบาท 19,717.9 ล้านบาท และ 7,308.3 ล้านบาท ตามลำดับ

- **ปัญหาและอุปสรรคของสถานประกอบการ**

ผู้ประกอบการธุรกิจฯ ในจังหวัดสตูล ประมาณร้อยละ 74.2 ได้แสดงความคิดเห็นในเรื่องปัญหาและอุปสรรค ที่สำคัญในการดำเนินกิจการ ดังนี้

1) ปัญหาในเรื่องต้นทุนในการดำเนินธุรกิจสูงขึ้น ร้อยละ 62.0

2) ปัญหาด้านการแข่งขันทางการค้าเพิ่มมากขึ้น ร้อยละ 56.1

3) ปัญหาด้านกำลังซื้อของลูกค้าลดลง ร้อยละ 50.9

4) ปัญหาในเรื่องเศรษฐกิจไม่ดี และเศรษฐกิจชะลอตัว ร้อยละ 45.0

5) ปัญหาเรื่องขาดเงินลงทุนและหมุนเวียนในการประกอบการ ร้อยละ 29.4

**ความช่วยเหลือที่ต้องการจากหน่วยงานของรัฐและข้อเสนอแนะ**

ผู้ประกอบการธุรกิจฯ ในจังหวัดสตูล ประมาณร้อยละ 69.9 ได้ระบุความต้องการและข้อเสนอแนะ ดังนี้

1) มาตรการควบคุมราคาสินค้า ร้อยละ 61.6

2) สนับสนุนแหล่งเงินทุน ร้อยละ 58.7

3) มาตรการกระตุ้นเศรษฐกิจ ร้อยละ 51.2

4) มาตรการลดอัตราดอกเบี้ย ร้อยละ 17.0

5) ส่งเสริมและประชาสัมพันธ์การท่องเที่ยวมากขึ้น ร้อยละ 14.9

## สารบัญตาราง

- ตาราง ก** จำนวนและร้อยละของสถานประกอบการธุรกิจฯ จำแนกตามลักษณะของสถานประกอบการ
- ตาราง ข** จำนวนและร้อยละของสถานประกอบการธุรกิจฯ จำแนกตามหมวดย่อยธุรกิจ
- ตาราง ค** จำนวนและร้อยละของพนักงาน ลูกจ้าง และค่าตอบแทนแรงงาน จำแนกตามขนาดของสถานประกอบการ และหมวดย่อยธุรกิจ
- ตาราง ง** รายรับ ค่าใช้จ่าย มูลค่าเพิ่ม และมูลค่าเพิ่มต่อรายรับ จำแนกตามขนาดของสถานประกอบการ และหมวดย่อยธุรกิจ
- ตาราง จ** รายรับและมูลค่าเพิ่มเฉลี่ยต่อสถานประกอบการและต่อพนักงาน จำแนกตามขนาดของสถานประกอบการ และหมวดย่อยธุรกิจ

# บทที่ 1

## บทนำ

### 1.1 ความเป็นมา

สำนักงานสถิติแห่งชาติได้จัดทำสำมะโนธุรกิจทางการค้าและธุรกิจทางการบริการ และสำมะโนอุตสาหกรรมทุก 10 ปี ตามข้อเสนอแนะขององค์การสหประชาชาติ เพื่อให้ประเทศมีข้อมูลพื้นฐานที่สำคัญทางด้านธุรกิจทางการค้า ธุรกิจทางการบริการ และอุตสาหกรรมการผลิตอย่างต่อเนื่อง โดยสำมะโนธุรกิจทางการค้าและธุรกิจทางการบริการได้จัดทำมาแล้ว 3 ครั้งในปี 2509 2531 และ 2545 โดยสำมะโนอุตสาหกรรมจัดทำมาแล้ว 3 ครั้งเช่นกัน ในปี 2507 2540 และ 2550 สำหรับในปี 2555 จะครบรอบ 10 ปี การจัดทำสำมะโนธุรกิจทางการค้าและธุรกิจทางการบริการ

สืบเนื่องมาจากปัจจุบันโครงสร้างด้านเศรษฐกิจมีการเปลี่ยนแปลงรวดเร็วมากตามที่กล่าวมาแล้ว ทำให้หน่วยงานหลักด้านเศรษฐกิจของประเทศ คือ กระทรวงอุตสาหกรรม (สำนักงานเศรษฐกิจอุตสาหกรรม) สำนักงานคณะกรรมการพัฒนาการเศรษฐกิจและสังคมแห่งชาติ ธนาคารแห่งประเทศไทย และกระทรวงพาณิชย์มีความจำเป็นต้องใช้ข้อมูลที่ทันสมัยเพื่อใช้ในการวิเคราะห์และติดตามสถานการณ์ด้านเศรษฐกิจของประเทศและภูมิภาค จึงขอให้สำนักงานสถิติแห่งชาติจัดทำข้อมูลสำมะโนอุตสาหกรรมจากทุก 10 ปี เป็นจัดทำทุก 5 ปี ประกอบกับปัจจุบันประเทศต่างๆ ส่วนใหญ่ได้มีการจัดทำสำมะโนด้านเศรษฐกิจทุก 5 ปี

ดังนั้น สำนักงานสถิติแห่งชาติ จึงได้วางแผนปรับการจัดทำสำมะโนอุตสาหกรรม เป็นประจำทุก 5 ปี โดยจะเริ่มดำเนินการในปี 2555 โดย บูรณาการดำเนินการไปพร้อมกับการสำมะโนธุรกิจทางการค้าและธุรกิจทางการบริการ ในปี 2555

สำหรับการเก็บรวบรวมข้อมูลแบ่งเป็น 2 ขั้นตอนคือ ขั้นการเก็บรวบรวมข้อมูลพื้นฐานของสถานประกอบการทุกประเภท และ

ขั้นการเก็บรวบรวมข้อมูลรายละเอียดของสถานประกอบการเฉพาะสถานประกอบการที่ประกอบธุรกิจทางการค้าธุรกิจทางการบริการ และอุตสาหกรรมการผลิต

### 1.2 วัตถุประสงค์

การเก็บรวบรวมข้อมูลรายละเอียดของสถานประกอบการ มีวัตถุประสงค์ดังนี้

1.2.1 เพื่อเก็บรวบรวมข้อมูลพื้นฐานเกี่ยวกับการประกอบธุรกิจของสถานประกอบการ เช่น จำนวน ประเภทธุรกิจ และขนาดของสถานประกอบการ จำนวนคนทำงาน ลูกจ้าง ค่าตอบแทนแรงงาน ค่าใช้จ่ายในการดำเนินงาน รายรับ แหล่งเงินทุน สินทรัพย์และหนี้สินของสถานประกอบการ เป็นต้น

1.2.2 เพื่อใช้ในการจัดทำบัญชีประชาชาติ (National Account) และสร้างตารางปัจจัยการผลิตและผลผลิตของประเทศ (Input Output Table)

### 1.3 ขอบข่ายและคุ่มรวม

**ขอบข่ายในการเก็บรวบรวมข้อมูล** ได้แก่ สถานประกอบการทั่วประเทศที่ดำเนินกิจการเกี่ยวกับธุรกิจการค้าปลีก การค้าส่งและการบริการ ตามการจัดประเภทมาตรฐานอุตสาหกรรมประเทศไทยปี 2552 (Thailand Standard Industrial Classification : TSIC-2009)

**คุ่มรวม** สถานประกอบการที่มีที่ตั้งที่แน่นอนทุกแห่งที่ตั้งอยู่ในเขตเทศบาลและนอกเขตเทศบาลของจังหวัดสตูล

### 1.4 คาบเวลาอ้างอิง

ข้อมูลที่เก็บรวบรวมเป็นข้อมูลของสถานประกอบการที่ดำเนินกิจการในรอบ 12 เดือน (ระหว่าง 1 มกราคม ถึง 31 ธันวาคม 2554)

## 1.5 รายการข้อมูลที่เก็บรวบรวม

1.5.1 ข้อมูลทั่วไปของสถานประกอบการ เช่น ประเภทธุรกิจ รูปแบบการจัดตั้งตามกฎหมาย รูปแบบการจัดตั้งทางเศรษฐกิจ ระยะเวลาในการดำเนินกิจการของสถานประกอบการ ทุนจดทะเบียนและการมีต่างประเทศร่วมลงทุนหรือถือหุ้น เป็นต้น

1.5.2 คนทำงาน ลูกจ้าง และค่าตอบแทนแรงงาน

1.5.3 ค่าใช้จ่ายของสถานประกอบการ

1.5.4 รายรับของสถานประกอบการ

1.5.5 แหล่งเงินทุนของสถานประกอบการ

1.5.6 สินทรัพย์และหนี้สินของสถานประกอบการ

1.5.7 ผลกระทบจากอุทกภัยต่อสถานประกอบการในปี 2554

1.5.8 ความคิดเห็นและข้อเสนอแนะของสถานประกอบการ

## 1.6 ประโยชน์ของข้อมูล

1.6.1 ใช้ในการวางแผนพัฒนาเศรษฐกิจของประเทศให้มีประสิทธิภาพ กำหนดนโยบายและทิศทางการพัฒนาเศรษฐกิจในระดับประเทศและระดับท้องถิ่น การจัดทำแผนส่งเสริมวิสาหกิจขนาดกลางและขนาดย่อม (SMEs) จัดทำบัญชีประชาชาติเพื่อกำหนดทิศทางการขยายตัวทางเศรษฐกิจ

1.6.2 ใช้เป็นเครื่องมือสำหรับผู้ประกอบการในการวางแผนธุรกิจการตัดสินใจลงทุนการขยายกิจการ ขยายสาขา ซึ่งก่อให้เกิดการจ้างงานเพิ่มขึ้น นอกจากนี้ยังสามารถใช้ข้อมูลพิจารณาเปรียบเทียบกับกิจการอื่นๆ เพื่อให้ธุรกิจประสบความสำเร็จ ซึ่งเป็นผลทำให้การเจริญเติบโตทางด้านเศรษฐกิจในประเทศโดยรวมดีขึ้น

1.6.3 ใช้ในการพิจารณาประกอบการตัดสินใจในการลงทุนการศึกษาวิเคราะห์เชิงลึกในธุรกิจที่อยู่ในความสนใจและเรื่องที่เกี่ยวข้อง

## บทที่ 2

### สรุปข้อมูลที่สำคัญ

#### 2.1 ข้อมูลทั่วไปของสถานประกอบการธุรกิจ ทางการค้าและธุรกิจทางการบริการ

##### 2.1.1 จำนวนสถานประกอบการ

จากผลการสำมะโนธุรกิจและอุตสาหกรรม พ.ศ. 2555 พบว่า จังหวัดสตูลมีจำนวนสถานประกอบการธุรกิจทางการค้าและธุรกิจทางการบริการทั้งสิ้น 10,443 แห่ง สถานประกอบการส่วนใหญ่ประกอบกิจการในหมวดธุรกิจฯ การขายปลีก (ยกเว้นยานยนต์และจักรยายนยนต์) ร้อยละ 43.5 รองลงมาประกอบกิจการในหมวดธุรกิจฯ ด้านที่พักแรม การบริการอาหารและเครื่องดื่ม ร้อยละ 22.7 หมวดธุรกิจฯ การขายส่ง ร้อยละ 9.8 หมวดธุรกิจฯ กิจกรรมการบริการอื่นๆ ร้อยละ 8.9 ที่เหลือกระจายอยู่ในหมวดธุรกิจฯ อื่นๆ

##### 2.1.2 ขนาดของสถานประกอบการ

เมื่อพิจารณาขนาดของสถานประกอบการจากจำนวนคนทำงาน พบว่า สถานประกอบการในจังหวัดสตูลส่วนใหญ่มีขนาดเล็ก คือ มีคนทำงานตั้งแต่ 1 – 15 คน มีประมาณ 10,376 แห่ง คิดเป็นร้อยละ 99.4 สถานประกอบการที่มีคนทำงานตั้งแต่ 16 คนขึ้นไป มีอยู่เพียงร้อยละ 0.6 หรือมีประมาณ 67 แห่ง ในจำนวนนี้เป็นสถานประกอบการที่มีคนทำงาน 16 – 25 คน มีประมาณ 25 แห่ง คิดเป็นร้อยละ 0.2 เป็นสถานประกอบการที่มีคนทำงาน 26 – 30 คน มีประมาณ 7 แห่ง คิดเป็นร้อยละ 0.1 เป็นสถานประกอบการที่มีคนทำงาน 31 – 50 คน มีประมาณ 21 แห่ง คิดเป็นร้อยละ 0.2 และเป็นสถานประกอบการที่มีคนทำงานมากกว่า 50 คน มีประมาณ 15 แห่ง คิดเป็นร้อยละ 0.1

##### 2.1.3 รูปแบบการจัดตั้งตามกฎหมาย

สถานประกอบการส่วนใหญ่ มีรูปแบบการจัดตั้งเป็นส่วนบุคคล มีประมาณ 9,596 แห่ง คิดเป็นร้อยละ 91.9 ที่มีรูปแบบเป็นส่วนราชการ รัฐวิสาหกิจ สหกรณ์ และอื่นๆ มีประมาณ 575 แห่ง คิดเป็น ร้อยละ 5.5 บริษัทจำกัด บริษัทจำกัด (มหาชน) มีประมาณ 145 แห่ง คิดเป็นร้อยละ 1.4 และห้างหุ้นส่วนจำกัด ห้างหุ้นส่วนสามัญนิติบุคคล มีประมาณ 127 แห่ง คิดเป็นร้อยละ 1.2

##### 2.1.4 รูปแบบการจัดตั้งทางเศรษฐกิจ

สถานประกอบการส่วนใหญ่ มีรูปแบบการจัดตั้งทางเศรษฐกิจเป็นแบบสำนักงานแห่งเดียว มีประมาณ 10,184 แห่ง คิดเป็นร้อยละ 97.5 สำนักงานสาขา มีประมาณ 196 แห่ง คิดเป็นร้อยละ 1.9 และสำนักงานใหญ่ มีประมาณ 63 แห่ง คิดเป็นร้อยละ 0.6

##### 2.1.5 ระยะเวลาในการดำเนินกิจการ

เมื่อพิจารณาระยะเวลาในการดำเนินกิจการของสถานประกอบการ พบว่า สถานประกอบการส่วนใหญ่ มีระยะเวลาในการดำเนินกิจการน้อยกว่า 5 ปี โดยมีประมาณ 4,169 แห่ง คิดเป็นร้อยละ 39.9 รองลงมาดำเนินกิจการมาแล้วระหว่าง 5 – 9 ปี มีประมาณ 2,801 แห่ง คิดเป็นร้อยละ 26.8 ดำเนินกิจการมาแล้วระหว่าง 10 – 19 ปี มีประมาณ 2,428 แห่ง คิดเป็นร้อยละ 23.3 ส่วนสถานประกอบการที่เปิดกิจการมาแล้วมากกว่า 30 ปี มีประมาณ 1,045 แห่ง คิดเป็นร้อยละ 10.0

ตาราง ก จำนวนและร้อยละของสถานประกอบการธุรกิจฯ จำแนกตามลักษณะของสถานประกอบการ

ลักษณะของสถานประกอบการ	จำนวน	ร้อยละ
<b>รวม</b>	<b>10,443</b>	<b>100.0</b>
<b>ขนาดของสถานประกอบการ</b>		
1 – 15 คน	10,376	99.4
16 – 25 คน	24	0.2
26 – 30 คน	7	0.1
31 – 50 คน	21	0.2
มากกว่า 50 คน	15	0.1
<b>รูปแบบการจัดตั้งตามกฎหมาย</b>		
ส่วนบุคคล	9,596	91.9
ห้างหุ้นส่วนจำกัด ห้างหุ้นส่วนสามัญนิติบุคคล	127	1.2
บริษัทจำกัด บริษัทจำกัด (มหาชน)	145	1.4
ส่วนราชการ รัฐวิสาหกิจ สหกรณ์ อื่น ๆ	575	5.5
<b>รูปแบบการจัดตั้งทางเศรษฐกิจ</b>		
สำนักงานแห่งเดียว	10,184	97.5
สำนักงานใหญ่	63	0.6
สำนักงานสาขา	196	1.9
<b>ระยะเวลาในการดำเนินกิจการ</b>		
น้อยกว่า 5 ปี	4,169	39.9
5 – 9 ปี	2,801	26.8
10 – 19 ปี	2,428	23.3
20 – 29 ปี	742	7.1
ตั้งแต่ 30 ปีขึ้นไป	303	2.9

### 2.1.6 หมวดย่อยธุรกิจ

จากจำนวนสถานประกอบการธุรกิจทางการค้าและธุรกิจทางการบริการ จำนวน 10,443 แห่ง เมื่อพิจารณาจากหมวดย่อยธุรกิจทางการค้าและธุรกิจทางการบริการ พบว่า สถานประกอบการที่มีมากที่สุดอยู่ในหมวดการขายปลีก (ยกเว้นยานยนต์และจักรยานยนต์) โดยมีประมาณ 4,543 แห่ง คิดเป็นร้อยละ 43.5 รองลงมา คือ หมวดการบริการอาหารและเครื่องดื่ม มีประมาณ 2,182 แห่ง คิดเป็นร้อยละ 20.9 หมวดการขายส่ง (ยกเว้นยานยนต์และ

จักรยานยนต์) มีประมาณ 1,027 แห่ง คิดเป็นร้อยละ 9.8 หมวดการขายส่งและการขายปลีก การซ่อมยานยนต์ และจักรยานยนต์ และหมวดกิจกรรมบริการส่วนบุคคลอื่นๆ มีประมาณ 827 และ 775 แห่ง คิดเป็นร้อยละ 7.9 และ 7.4 ตามลำดับ ส่วนที่เหลือกระจายอยู่ในหมวดย่อยธุรกิจทางการค้าและธุรกิจทางการบริการอื่นๆ

ตาราง ข จำนวนและร้อยละของสถานประกอบการธุรกิจฯ จำแนกตามหมวดย่อยธุรกิจ

หมวดย่อยธุรกิจ	จำนวน	ร้อยละ
<b>รวม</b>	<b>10,443</b>	<b>100.0</b>
การขายส่งและการขายปลีก การซ่อมยานยนต์ และจักรยานยนต์	827	7.9
การขายส่ง (ยกเว้นยานยนต์และจักรยานยนต์)	1,027	9.8
การขายปลีก (ยกเว้นยานยนต์และจักรยานยนต์)	4,543	43.5
ที่พักแรม	184	1.8
การบริการอาหารและเครื่องดื่ม	2,182	20.9
การผลิตภาพยนตร์ วิทยุทัศน์ และรายการโทรทัศน์ฯ การจัดผังรายการและการแพร่ภาพกระจายเสียง และการบริการสารสนเทศ	5	-
กิจกรรมอสังหาริมทรัพย์	292	2.8
กิจกรรมทางกฎหมายและการบัญชี	19	0.2
กิจกรรมด้านสถาปัตยกรรมและวิศวกรรม รวมถึงการทดสอบ และการวิเคราะห์ทางเทคนิค	3	-
การโฆษณาและการวิจัยตลาด	25	0.3
กิจกรรมทางวิชาชีพ วิทยาศาสตร์ และเทคนิคอื่นๆ	37	0.4
กิจกรรมการให้เช่า	114	1.1
กิจกรรมของตัวแทนธุรกิจท่องเที่ยว การจัดงานเลี้ยง การบริการสำรอง และกิจกรรมที่เกี่ยวข้อง	78	0.7
กิจกรรมการบริการสำหรับอาคารและภูมิทัศน์	3	-
การบริการด้านการบริหารและสนับสนุนการดำเนินงานของสำนักงาน และกิจกรรมอื่นๆ ที่สนับสนุนทางธุรกิจ	72	0.7
กิจกรรมการสร้างสรรคศิลปะและความบันเทิง	11	0.1
กิจกรรมการพนันและการเสี่ยงโชค	9	0.1
กิจกรรมด้านการกีฬา ความบันเทิง และการนันทนาการ	80	0.8
การซ่อมคอมพิวเตอร์และของใช้ส่วนบุคคลและของใช้ในครัวเรือน	157	1.5
กิจกรรมบริการส่วนบุคคลอื่นๆ	775	7.4

หมายเหตุ : - คือ ไม่มีข้อมูล หรือข้อมูลมีค่าเป็น 0 หรือมีข้อมูลจำนวนเล็กน้อย



## 2.2 ข้อมูลสถิติที่สำคัญจำแนกตามขนาดของสถานประกอบการ และหมวดย่อยธุรกิจ

### 2.2.1 คนทำงานและค่าตอบแทนแรงงาน

#### 1) จำนวนคนทำงาน

จังหวัดสตูลมีคนทำงานในสถานประกอบการธุรกิจทางการค้าและธุรกิจทางการบริการ ประมาณ 28,414 คน ส่วนใหญ่ปฏิบัติงานในสถานประกอบการที่มีคนทำงานขนาด 1 – 15 คน ประมาณ 24,799 คน คิดเป็นร้อยละ 87.3 ปฏิบัติงานในสถานประกอบการที่มีขนาดคนทำงานมากกว่า 50 คนขึ้นไป ประมาณ 2,137 คน คิดเป็นร้อยละ 7.5 ปฏิบัติงานในสถานประกอบการขนาดคนทำงาน 16 – 25 คน ขนาดคนทำงาน 31 – 50 คน และขนาดคนทำงาน 26 – 30 คน ประมาณ 819 คน 466 คน และ 194 คน คิดเป็นร้อยละ 2.9 1.6 และ 0.7 ตามลำดับ

เมื่อพิจารณาตามหมวดย่อยธุรกิจทางการค้าและธุรกิจทางการบริการ พบว่า ส่วนใหญ่ปฏิบัติงานในสถานประกอบการในหมวดการขายปลีก (ยกเว้นยานยนต์และจักรยานยนต์) ประมาณ 9,592 คน คิดเป็นร้อยละ 33.8 รองลงมาปฏิบัติงานในหมวดการบริการอาหารและเครื่องดื่ม ประมาณ 6,505 คน คิดเป็นร้อยละ 22.9 ปฏิบัติงานในหมวดการขายส่ง (ยกเว้นยานยนต์และจักรยานยนต์) ประมาณ 5,406 คน คิดเป็นร้อยละ 19.0 ปฏิบัติงานในหมวดการขายส่งและการขายปลีก การซ่อมแซมยานยนต์ และจักรยานยนต์ หมวดที่พักแรม และหมวดกิจกรรมบริการส่วนบุคคลอื่นๆ ประมาณ 2,205 คน 1,328 คน และ 1,152 คน คิดเป็นร้อยละ 7.8 4.7 และ 4.1 ตามลำดับ ส่วนที่เหลืออีกร้อยละ 7.7 กระจายปฏิบัติงานในสถานประกอบการหมวดย่อยธุรกิจทางการค้าและธุรกิจทางการบริการอื่นๆ

#### 2) จำนวนลูกจ้าง

เมื่อพิจารณาในด้านการจ้างงาน พบว่าสถานประกอบการธุรกิจทางการค้าและธุรกิจทางการบริการ มีการจ้างงานลูกจ้าง ประมาณ 12,581 คน

ส่วนใหญ่ปฏิบัติงานในสถานประกอบการที่มีขนาดคนทำงาน 1 – 15 คน ประมาณ 9,237 คน คิดเป็นร้อยละ 73.4 ปฏิบัติงานในสถานประกอบการที่มีขนาดคนทำงานมากกว่า 50 คนขึ้นไป ประมาณ 2,123 คน คิดเป็นร้อยละ 16.9 ปฏิบัติงานในสถานประกอบการขนาดคนทำงาน 16 – 25 คน ขนาดคนทำงาน 31 – 50 คน และขนาดคนทำงาน 26 – 30 คน ประมาณ 713 คน 353 คน และ 155 คน คิดเป็นร้อยละ 5.7 2.8 และ 1.2 ตามลำดับ

เมื่อพิจารณาตามหมวดย่อยธุรกิจทางการค้าและธุรกิจทางการบริการ พบว่า ส่วนใหญ่ปฏิบัติงานในสถานประกอบการในหมวดการขายส่ง (ยกเว้นยานยนต์และจักรยานยนต์) ประมาณ 3,805 คน คิดเป็นร้อยละ 30.2 รองลงมาปฏิบัติงานในหมวดการบริการอาหารและเครื่องดื่ม ประมาณ 3,074 คน คิดเป็นร้อยละ 24.4 ปฏิบัติงานในหมวดการขายปลีก (ยกเว้นยานยนต์และจักรยานยนต์) ประมาณ 2,398 คน คิดเป็นร้อยละ 19.1 ปฏิบัติงานในหมวดการขายส่งและการขายปลีก การซ่อมแซมยานยนต์ และจักรยานยนต์ และหมวดที่พักแรม ประมาณ 1,199 คน และ 887 คน คิดเป็นร้อยละ 9.5 และ 7.1 ตามลำดับ ส่วนที่เหลืออีกร้อยละ 9.7 กระจายปฏิบัติงานในสถานประกอบการหมวดย่อยธุรกิจทางการค้าและธุรกิจทางการบริการอื่นๆ

#### 3) ค่าตอบแทนแรงงาน

ลูกจ้างทั้งหมดในสถานประกอบการธุรกิจทางการค้าและธุรกิจทางการบริการได้รับค่าตอบแทนแรงงานในปี 2554 ทั้งสิ้น 1,072.4 ล้านบาท หรือลูกจ้างได้รับค่าตอบแทนโดยเฉลี่ย 85,238.1 บาท ต่อคนต่อปี โดยลูกจ้างในสถานประกอบการที่มีขนาดคนทำงาน 31 – 50 คน และในหมวดการขายส่งและการขายปลีก การซ่อมแซมยานยนต์ และจักรยานยนต์ ได้รับค่าตอบแทนเฉลี่ยต่อคนต่อปีสูงที่สุด ประมาณ 101,792.6 และ 118,589.5 บาท ต่อคนต่อปี

ตาราง ค จำนวนและร้อยละของพนักงาน ลูกจ้าง และค่าตอบแทนแรงงาน จำแนกตามขนาดของ  
สถานประกอบการ และหมวดย่อยธุรกิจ

ขนาดของสถานประกอบการ/ หมวดย่อยธุรกิจ	จำนวน สถาน- ประกอบ การ	คนทำงาน		ลูกจ้าง		ค่าตอบแทนแรงงาน	
		จำนวน	ร้อยละ	จำนวน	ร้อยละ	มูลค่า (พันบาท)	เฉลี่ยต่อคน ต่อปี (บาท)
รวม	10,443	28,414	100.0	12,581	100.0	1,072,380.8	85,238.1
<b>ขนาดของสถานประกอบการ</b>							
1 – 15 คน	10,376	24,799	87.3	9,237	73.4	740,725.4	80,191.1
16 – 25 คน	24	466	1.6	353	2.8	30,311.9	85,869.4
26 – 30 คน	7	194	0.7	155	1.2	14,974.0	96,606.5
31 – 50 คน	21	819	2.9	713	5.7	72,577.9	101,792.3
มากกว่า 50 คน	15	2,137	7.5	2,123	16.9	213,791.6	100,702.6
<b>หมวดย่อยธุรกิจ</b>							
การขายส่งและการขายปลีก การซ่อมยานยนต์ และจักรยานยนต์	827	2,205	7.8	1,199	9.5	142,188.8	118,589.5
การขายส่ง (ยกเว้นยานยนต์และจักรยานยนต์)	1,027	5,406	19.0	3,805	30.2	333,777.3	87,720.7
การขายปลีก (ยกเว้นยานยนต์และจักรยานยนต์)	4,543	9,592	33.8	2,398	19.1	191,271.3	79,762.8
ที่พักแรม	184	1,328	4.7	887	7.1	66,341.9	74,793.6
การบริการอาหารและเครื่องดื่ม	2,182	6,505	22.9	3,074	24.4	255,217.9	83,024.7
การผลิตภาพยนตร์ วีดิทัศน์ และรายการโทรทัศน์ฯ การจัดพิมพ์ รายการและการแพร่ภาพกระจายเสียง และการบริการ สารสนเทศ	5	25	0.1	20	0.2	1,746.0	87,300.0
กิจกรรมอสังหาริมทรัพย์	292	491	1.7	57	0.5	3,434.3	60,250.9
กิจกรรมทางกฎหมายและการบัญชี	19	33	0.1	10	0.1	887.5	88,750.0
กิจกรรมด้านสถาปัตยกรรมและวิศวกรรม รวมถึงการ ทดสอบ และการวิเคราะห์ทางเทคนิค	3	6	-	3	-	300.0	100,000.0
การโฆษณาและการวิจัยตลาด	25	87	0.3	54	0.4	4,785.1	88,613.0
กิจกรรมทางวิชาชีพ วิทยาศาสตร์ และเทคนิคอื่นๆ	37	74	0.3	12	0.1	1,255.7	104,641.7
กิจกรรมการให้เช่า	114	282	1.0	98	0.8	5,616.3	57,309.2
กิจกรรมของตัวแทนธุรกิจท่องเที่ยว การจัดงาน การบริการสำรอง และกิจกรรมที่เกี่ยวข้อง	78	469	1.6	378	3.0	28,537.1	75,495.0
กิจกรรมการบริการสำหรับอาคารและภูมิทัศน์	3	51	0.2	46	0.4	3,726.0	81,000.0
การบริการด้านการบริหารและสนับสนุนการดำเนินงาน ของสำนักงาน และกิจกรรมอื่นๆ ที่สนับสนุนทางธุรกิจ	72	136	0.5	35	0.3	2,416.3	69,037.1
กิจกรรมการสร้างสรรคศิลปะและความบันเทิง	11	66	0.2	44	0.3	1,372.8	31,200.0
กิจกรรมการพนันและการเสี่ยงโชค	9	13	-	-	-	-	-
กิจกรรมด้านการกีฬา ความบันเทิง และการนันทนาการ	80	250	0.9	111	0.9	3,801.8	34,250.5
การซ่อมคอมพิวเตอร์และของใช้ส่วนบุคคลและ ของใช้ในครัวเรือน	157	243	0.8	66	0.5	6,788.9	102,862.1
กิจกรรมบริการส่วนบุคคลอื่นๆ	775	1,152	4.1	286	2.3	18,915.8	66,139.2

หมายเหตุ : - คือ ไม่มีข้อมูล หรือข้อมูลมีค่าเป็น 0 หรือมีข้อมูลจำนวนเล็กน้อย

## 2.2.2 รายได้จากการดำเนินงาน

### ค่าใช้จ่ายชั้นกลางและมูลค่าเพิ่ม

#### 1) รายได้จากการดำเนินงาน

สถานประกอบการธุรกิจทางการค้าและธุรกิจทางการบริการในจังหวัดสตูล มีรายได้จากการดำเนินงาน ประมาณ 27,026.2 ล้านบาท เมื่อพิจารณาตามขนาดของสถานประกอบการ พบว่าสถานประกอบการที่มีขนาดคนทำงาน 1 – 15 คน มีรายได้มากที่สุด ประมาณ 19,901.5 ล้านบาท คิดเป็นร้อยละ 73.6 รองลงมา คือ ขนาดคนทำงานมากกว่า 50 คน มีรายได้จากการดำเนินงาน ประมาณ 3,957.9 ล้านบาท คิดเป็นร้อยละ 14.7 ขนาดคนทำงาน 31 – 50 คน มีรายได้จากการดำเนินงานประมาณ 2,453.8 ล้าน คิดเป็นร้อยละ 9.1 ที่เหลือมีสัดส่วนของรายได้จากการดำเนินงานไม่เกินร้อยละ 2.0

เมื่อพิจารณาตามหมวดธุรกิจทางการค้าและธุรกิจทางการบริการ พบว่า รายได้จากการดำเนินงานของสถานประกอบการในหมวดการขนส่ง (ยกเว้นยานยนต์และจักรยานยนต์) มากที่สุด ประมาณ 11,758.0 ล้านบาท คิดเป็นร้อยละ 43.5 รองลงมา คือ หมวดการขายปลีก (ยกเว้นยานยนต์และจักรยานยนต์) มีรายได้จากการดำเนินงาน ประมาณ 7,889.1 ล้านบาท คิดเป็นร้อยละ 29.2 หมวดการขายส่งและการขายปลีก การซ่อมยานยนต์และจักรยานยนต์ และหมวดการบริการอาหารและเครื่องดื่ม มีรายได้จากการดำเนินงาน ประมาณ 3,798.1 ล้านบาท และ 2,370.9 ล้านบาท คิดเป็นร้อยละ 14.1 และ 8.8 ตามลำดับ ที่เหลือมีสัดส่วนของรายได้จากการดำเนินงานในแต่ละหมวดไม่เกินร้อยละ 3.0

#### 2) ค่าใช้จ่ายชั้นกลาง

สถานประกอบการธุรกิจฯ ในจังหวัดสตูล มีค่าใช้จ่ายชั้นกลางประมาณ 19,717.9 ล้านบาท เมื่อพิจารณาตามขนาดของสถานประกอบการ พบว่าสถานประกอบการที่มีขนาดคนทำงาน 1 – 15 คน

มีค่าใช้จ่ายชั้นกลางมากที่สุด ประมาณ 15,203.7 ล้านบาท คิดเป็นร้อยละ 77.1 รองลงมา คือ ขนาดคนทำงานมากกว่า 50 คน มีค่าใช้จ่ายชั้นกลางประมาณ 2,053.3 ล้านบาท คิดเป็นร้อยละ 10.4 ขนาดคนทำงาน 31 – 50 คน มีค่าใช้จ่ายชั้นกลางประมาณ 1,898.1 ล้านบาท คิดเป็นร้อยละ 9.6 ที่เหลือมีสัดส่วนของค่าใช้จ่ายชั้นกลางไม่เกินร้อยละ 2.0

เมื่อพิจารณาตามหมวดธุรกิจฯ พบว่า ค่าใช้จ่ายชั้นกลางของสถานประกอบการในหมวดการขนส่ง (ยกเว้นยานยนต์และจักรยานยนต์) มากที่สุด ประมาณ 8,768.8 ล้านบาท คิดเป็นร้อยละ 44.5 รองลงมา คือ หมวดการขายปลีก (ยกเว้นยานยนต์และจักรยานยนต์) มีค่าใช้จ่ายชั้นกลาง ประมาณ 5,835.6 ล้านบาท คิดเป็นร้อยละ 29.6 หมวดการขายส่งและการขายปลีก การซ่อมยานยนต์ และจักรยานยนต์ และหมวดการบริการอาหารและเครื่องดื่ม มีรายได้จากการดำเนินงานประมาณ 2,941.0 ล้านบาท และ 1,595.2 ล้านบาท คิดเป็นร้อยละ 14.9 และ 8.1 ตามลำดับ ส่วนสถานประกอบการในหมวดอื่นๆ ที่เหลือมีสัดส่วนของค่าใช้จ่ายชั้นกลางในแต่ละหมวดไม่เกินร้อยละ 2.0

#### 3) มูลค่าเพิ่ม

จากผลการสำมะโนในครั้งนี้ สถานประกอบการธุรกิจฯ ในจังหวัดสตูล มีมูลค่าเพิ่มทั้งสิ้นประมาณ 7,308.2 ล้านบาท เมื่อพิจารณาตามขนาดของสถานประกอบการ พบว่า สถานประกอบการที่มีขนาดคนทำงาน 1 – 15 คน มีมูลค่าเพิ่มมากที่สุด ประมาณ 4,697.8 ล้านบาท คิดเป็นร้อยละ 64.3 รองลงมา คือ ขนาดคนทำงานมากกว่า 50 คน มีมูลค่าเพิ่ม ประมาณ 1,904.7 ล้านบาท คิดเป็นร้อยละ 26.0 ขนาดคนทำงาน 31 – 50 คน มีมูลค่าเพิ่มประมาณ 555.7 ล้านบาท คิดเป็นร้อยละ 7.6 ที่เหลือมีสัดส่วนของมูลค่าเพิ่มไม่เกินร้อยละ 1.0

เมื่อพิจารณาตามหมวดธุรกิจฯ พบว่าสถานประกอบการในหมวดการขนส่ง (ยกเว้นยาน

ยนต์และจักรยานยนต์) มีมูลค่าเพิ่มมากที่สุด ประมาณ 2,989.1 ล้านบาท คิดเป็นร้อยละ 40.9 รองลงมา คือ หมวดการขายปลีก (ยกเว้นยานยนต์และจักรยานยนต์) มีค่าใช้จ่ายชั้นกลาง ประมาณ 2,053.5 ล้านบาท คิดเป็นร้อยละ 28.1 หมวดการขายส่งและการขายปลีก การซ่อมยานยนต์ และ

จักรยานยนต์ และหมวดการบริการอาหารและเครื่องดื่ม มีค่าใช้จ่ายชั้นกลางประมาณ 857.1 ล้านบาท และ 775.7 ล้านบาท คิดเป็นร้อยละ 11.7 และ 10.6 ตามลำดับที่เหลือมีส่วนของมูลค่าเพิ่มไม่เกินร้อยละ 5.0

**ตาราง ง รายได้จากการดำเนินงาน ค่าใช้จ่ายชั้นกลาง มูลค่าเพิ่มและมูลค่าเพิ่มต่อรายรับ จำแนกตามขนาดของสถานประกอบการและหมวดย่อยธุรกิจ**

(หน่วย : พันบาท)

ขนาดของสถานประกอบการ/ หมวดย่อยธุรกิจ	รายได้จากการดำเนินงาน		ค่าใช้จ่ายชั้นกลาง		มูลค่าเพิ่ม		มูลค่าเพิ่มต่อรายรับ จากการดำเนินงาน (ร้อยละ)
	มูลค่า (พันบาท)	ร้อยละ	มูลค่า (พันบาท)	ร้อยละ	มูลค่า (พันบาท)	ร้อยละ	
<b>รวม</b>	<b>27,026,157.2</b>	<b>100.0</b>	<b>19,717,903.3</b>	<b>100.0</b>	<b>7,308,253.9</b>	<b>100.0</b>	<b>27.0</b>
<b>ขนาดของสถานประกอบการ</b>							
1 - 15 คน	19,901,489.1	73.6	15,203,684.2	77.1	4,697,804.9	64.3	23.6
16 - 25 คน	329,498.5	1.2	258,880.9	1.3	70,617.6	1.0	21.4
26 - 30 คน	383,408.8	1.4	303,958.2	1.6	79,450.6	1.1	20.7
31 - 50 คน	2,453,812.0	9.1	1,898,110.4	9.6	555,701.6	7.6	22.6
มากกว่า 50 คน	3,957,948.8	14.7	2,053,269.6	10.4	1,904,679.2	26.0	48.1
<b>หมวดย่อยธุรกิจ</b>							
การขายส่งและการขายปลีก การซ่อมยานยนต์ และจักรยานยนต์	3,798,100.0	14.1	2,941,008.4	14.9	857,091.6	11.7	22.6
การขายส่ง (ยกเว้นยานยนต์และจักรยานยนต์)	11,757,964.3	43.5	8,768,790.7	44.5	2,989,173.6	40.9	25.4
การขายปลีก (ยกเว้นยานยนต์และจักรยานยนต์)	7,889,132.2	29.2	5,835,586.0	29.6	2,053,546.2	28.1	26.0
ที่พักแรม	621,341.3	2.3	312,578.9	1.6	308,762.4	4.2	49.7
การบริการอาหารและเครื่องดื่ม	2,370,930.1	8.8	1,595,200.7	8.1	775,729.4	10.6	32.7
การผลิตภาพยนตร์ วีดิทัศน์ และรายการโทรทัศน์ฯ การจัดผังรายการและการแพร่ภาพกระจายเสียง และการบริการสารสนเทศ	3,894.2	-	1,326.0	-	2,568.2	-	65.9
กิจกรรมอสังหาริมทรัพย์	90,251.0	0.3	19,176.8	0.1	71,074.2	1.0	78.8
กิจกรรมทางกฎหมายและการบัญชี	8,400.3	-	2,594.3	-	5,806.0	0.1	69.1
กิจกรรมด้านสถาปัตยกรรมและวิศวกรรม รวมถึงการทดสอบ และการวิเคราะห์ทางเทคนิค	780.6	-	93.2	-	687.4	-	88.1
การโฆษณาและการวิจัยตลาด	27,420.3	0.1	14,988.6	0.1	12,431.7	0.2	45.3
กิจกรรมทางวิชาชีพ วิทยาศาสตร์ และเทคนิคอื่นๆ	26,653.8	0.1	17,436.7	0.1	9,217.1	0.1	34.6
กิจกรรมการให้เช่า	35,228.6	0.1	17,381.6	0.1	17,847.0	0.2	50.7
กิจกรรมของตัวแทนธุรกิจท่องเที่ยว การจัดหาเที่ยว การบริการสำรอง และกิจกรรมที่เกี่ยวข้อง	119,460.6	0.4	49,326.3	0.3	70,134.3	1.0	58.7
กิจกรรมการบริการสำหรับอาคารและภูมิทัศน์	4,751.0	-	2,078.9	-	2,672.1	-	56.2
การบริการด้านการบริหารและสนับสนุนการดำเนินงานของสำนักงาน และกิจกรรมอื่นๆ ที่สนับสนุนทางธุรกิจ	24,372.8	0.1	12,240.3	0.1	12,132.5	0.2	49.8
กิจกรรมการสร้างสรรค์ศิลปะและความบันเทิง	1,526.5	-	82.0	-	1,444.5	-	94.6
กิจกรรมการพนันและการเสียโชค	6,439.4	-	5,034.1	-	1,405.3	-	21.8
กิจกรรมด้านการกีฬา ความบันเทิง และการนันทนาการ	21,188.0	0.1	9,015.2	-	12,172.8	0.2	57.5
การซ่อมคอมพิวเตอร์และของใช้ส่วนบุคคลและของใช้ในครัวเรือน	90,863.8	0.3	68,740.2	0.3	22,123.6	0.3	24.3
กิจกรรมบริการส่วนบุคคลอื่นๆ	127,458.3	0.5	45,224.2	0.2	82,234.1	1.1	64.5

หมายเหตุ : - คือ ไม่มีข้อมูล หรือข้อมูลมีค่าเป็น 0 หรือมีข้อมูลจำนวนเล็กน้อย

### 2.2.3 รายได้จากการดำเนินงานเฉลี่ย

สถานประกอบการหมวดธุรกิจทางการค้า และธุรกิจทางการบริการในจังหวัดสตูล มีรายได้จากการดำเนินงานเฉลี่ยต่อสถานประกอบการ และต่อคนทำงาน ประมาณ 2.6 ล้านบาท และ 1.0 ล้านบาท เมื่อพิจารณาตามขนาดของสถานประกอบการ พบว่า สถานประกอบการที่มีคนทำงานขนาดมากกว่า 50 คน มีรายได้จากการดำเนินงานเฉลี่ยต่อสถานประกอบการ และต่อคนทำงานสูงสุด โดยมีรายได้ ประมาณ 263.9 และ 1.9 ล้านบาท ตามลำดับ รองลงมา คือ สถานประกอบการที่มีคนทำงาน 31 – 50 คน มีรายได้จากการดำเนินงานเฉลี่ยต่อสถานประกอบการ และต่อคนทำงาน ประมาณ 116.8 และ 3.0 ล้านบาท ตามลำดับ ขนาดคนทำงาน 26 – 30 คน มีรายได้ฯ ประมาณ 54.7 และ 2.0 ล้านบาท ตามลำดับ ขนาดคนทำงาน 16 – 25 คน มีรายได้ฯ ประมาณ 13.7 และ 0.7 ล้านบาท ตามลำดับ และขนาดคนทำงาน 1 – 15 คน มีรายได้ฯ ประมาณ 1.9 และ 0.8 ล้านบาท ตามลำดับ

เมื่อพิจารณาตามหมวดธุรกิจทางการค้า และธุรกิจทางการบริการ พบว่า สถานประกอบการในหมวดการขายส่ง (ยกเว้นยานยนต์และจักรยายนต์) มีรายได้จากการดำเนินงานเฉลี่ยต่อสถานประกอบการ และต่อคนทำงานสูงสุด โดยมีรายได้ฯ ประมาณ 11.4 และ 2.2 ล้านบาท ตามลำดับ รองลงมา คือ สถานประกอบการในหมวดการขายส่งและการขายปลีก การซ่อมยานยนต์ และจักรยายนต์ มีรายได้ฯ ประมาณ 4.6 และ 1.7 ล้านบาท ตามลำดับ หมวดที่พักแรม มีรายได้ฯ ประมาณ 3.4 และ 0.5 ตามลำดับ หมวดการขายปลีก (ยกเว้นยานยนต์และจักรยายนต์) มีรายได้ฯ ประมาณ 1.7 และ 0.8 ล้านบาท ตามลำดับ หมวดกิจกรรมของตัวแทนธุรกิจท่องเที่ยว การจัดหาเที่ยว การบริการสำรอง และกิจกรรมที่เกี่ยวข้อง มีรายได้ฯ ประมาณ 1.5 และ 0.3 ล้านบาท ตามลำดับ หมวดการโฆษณาและการวิจัยตลาด และหมวดการบริการ

อาหารและเครื่องดื่ม มีรายได้ฯ ใกล้เคียงกัน คือ ประมาณ 1.1 และ 0.3 ล้านบาท ตามลำดับ ส่วนสถานประกอบการในหมวดอื่นๆ มีรายได้จากการดำเนินงานเฉลี่ยต่อสถานประกอบการต่ำกว่า 1.0 และต่อคนทำงานต่ำกว่า 0.5 ล้านบาท

### 2.2.4 มูลค่าเพิ่มเฉลี่ย

สถานประกอบการหมวดธุรกิจทางการค้า และธุรกิจทางการบริการในจังหวัดสตูล มีมูลค่าเฉลี่ยต่อสถานประกอบการ และต่อคนทำงาน ประมาณ 0.7 ล้านบาท และ 0.3 ล้านบาท เมื่อพิจารณาตามขนาดของสถานประกอบการ พบว่า สถานประกอบการที่มีคนทำงานขนาดมากกว่า 50 คน มีมูลค่าเพิ่มเฉลี่ยต่อสถานประกอบการ และต่อคนทำงานสูงสุด โดยมีประมาณ 127.0 และ 0.9 ล้านบาท ตามลำดับ รองลงมา คือ สถานประกอบการที่มีคนทำงาน 31 – 50 คน มีมูลค่าเพิ่มเฉลี่ยต่อสถานประกอบการ และต่อคนทำงาน ประมาณ 26.5 และ 0.7 ล้านบาท ตามลำดับ ขนาดคนทำงาน 26 – 30 คน มีมูลค่าเพิ่มฯ ประมาณ 11.4 และ 0.4 ล้านบาท ตามลำดับ ขนาดคนทำงาน 16 – 25 คน มีมูลค่าเพิ่มฯ ประมาณ 2.9 และ 0.2 ล้านบาท ตามลำดับ และขนาดคนทำงาน 1 – 15 คน มีมูลค่าเพิ่มฯ ประมาณ 0.5 และ 0.2 ล้านบาท ตามลำดับ

เมื่อพิจารณาตามหมวดธุรกิจทางการค้าและธุรกิจทางการบริการ พบว่า สถานประกอบการในหมวดการขายส่ง (ยกเว้นยานยนต์และจักรยายนต์) มีมูลค่าเพิ่มเฉลี่ยต่อสถานประกอบการ และต่อคนทำงานสูงสุด โดยมีมูลค่าเพิ่มฯ ประมาณ 2.9 และ 0.6 ล้านบาท ตามลำดับ รองลงมา คือ สถานประกอบการในหมวดที่พักแรม มีมูลค่าเพิ่มฯ ประมาณ 1.7 และ 0.2 ล้านบาท ตามลำดับ หมวดการขายส่งและการขายปลีก การซ่อมยานยนต์ และจักรยายนต์ มีมูลค่าเพิ่มฯ ประมาณ 1.0 และ 0.4 ตามลำดับ ส่วนสถานประกอบการในหมวดอื่นๆ มีมูลค่าเพิ่มเฉลี่ยต่อสถานประกอบการต่ำกว่า 1.0 และต่อคนทำงานต่ำกว่า 0.3 ล้านบาท

ตาราง จ รายได้จากการดำเนินงานและมูลค่าเพิ่มเฉลี่ยต่อสถานประกอบการ และต่อคนทำงาน จำแนกตามขนาดของสถานประกอบการ และหมวดย่อยธุรกิจ

(หน่วย : พันบาท)

ขนาดของสถานประกอบการ/ หมวดย่อยธุรกิจ	รายได้จากการดำเนินงานเฉลี่ย		มูลค่าเพิ่มเฉลี่ย	
	ต่อสถาน- ประกอบการ	ต่อคนทำงาน	ต่อสถาน- ประกอบการ	ต่อคนทำงาน
<b>รวม</b>	<b>2,588.0</b>	<b>951.2</b>	<b>699.8</b>	<b>257.2</b>
<b>ขนาดของสถานประกอบการ</b>				
1 - 15 คน	1,918.0	802.5	452.8	189.4
16 - 25 คน	13,729.1	707.1	2,942.4	151.5
26 - 30 คน	54,772.7	1,976.3	11,350.1	409.5
31 - 50 คน	116,848.2	2,996.1	26,462.0	678.5
มากกว่า 50 คน	263,863.3	1,852.1	126,978.6	891.3
<b>หมวดย่อยธุรกิจ</b>				
การขายส่งและการขายปลีก การซ่อมยานยนต์ และจักรยานยนต์	4,592.6	1,722.5	1,036.4	388.7
การขายส่ง (ยกเว้นยานยนต์และจักรยานยนต์)	11,448.8	2,175.0	2,910.6	552.9
การขายปลีก (ยกเว้นยานยนต์และจักรยานยนต์)	1,736.5	822.5	452.0	214.1
ที่พักแรม	3,376.9	467.9	1,678.1	232.5
การบริการอาหารและเครื่องดื่ม	1,086.6	364.5	355.5	119.3
การผลิตภาพยนตร์ วิทยุทัศน์ และรายการโทรทัศน์ฯ การจัดผังรายการ และการแพร่ภาพกระจายเสียง และการบริการสารสนเทศ	778.8	155.8	513.6	102.7
กิจกรรมอสังหาริมทรัพย์	309.1	183.8	243.4	144.8
กิจกรรมทางกฎหมายและการบัญชี	442.1	254.6	305.6	175.9
กิจกรรมด้านสถาปัตยกรรมและวิศวกรรม รวมถึงการ ทดสอบ และการวิเคราะห์ทางเทคนิค	260.2	130.1	229.1	114.6
การโฆษณาและการวิจัยตลาด	1,096.8	315.2	497.3	142.9
กิจกรรมทางวิชาชีพ วิทยาศาสตร์ และเทคนิคอื่นๆ	720.4	360.2	249.1	124.6
กิจกรรมการให้เช่า	309.0	124.9	156.6	63.3
กิจกรรมของตัวแทนธุรกิจท่องเที่ยว การจัดงานเที่ยว การบริการสำรอง และกิจกรรมที่เกี่ยวข้อง	1,531.5	254.7	899.2	149.5
กิจกรรมการบริการสำหรับอาคารและภูมิทัศน์	1583.7	93.2	890.7	52.4
การบริการด้านการบริหารและสนับสนุนการดำเนินงาน ของสำนักงาน และกิจกรรมอื่นๆ ที่สนับสนุนทางธุรกิจ	338.5	179.2	168.5	89.2
กิจกรรมการสร้างสรรศิลป์และความบันเทิง	138.8	23.1	131.3	21.9
กิจกรรมการพนันและการเสี่ยงโชค	715.5	495.3	156.1	108.1
กิจกรรมด้านการกีฬา ความบันเทิง และการนันทนาการ	264.9	84.8	152.2	48.7
การซ่อมคอมพิวเตอร์และของใช้ส่วนบุคคลและของใช้ในครัวเรือน	578.8	373.9	140.9	91.0
กิจกรรมบริการส่วนบุคคลอื่นๆ	164.5	110.6	106.1	71.4

# ตารางสถิติ

ตอนที่ 1 ข้อมูลการดำเนินงานของสถานประกอบการธุรกิจฯ  
จำแนกตามขนาดของสถานประกอบการ



## สารบัญตารางสถิติ

- ตอนที่ 1** ข้อมูลการดำเนินงานกิจการของสถานประกอบการธุรกิจฯ จำแนกตามขนาดของสถานประกอบการ
- ตาราง 1** ข้อมูลสถิติที่สำคัญของสถานประกอบการธุรกิจในปี 2554 จำแนกตามขนาดของสถานประกอบการ
- ตาราง 2** จำนวนคนทำงานของสถานประกอบการธุรกิจในปี 2554 จำแนกตามสถานภาพการทำงาน เพศ และขนาดของสถานประกอบการ
- ตาราง 3** จำนวนสถานประกอบการธุรกิจที่มีลูกจ้าง จำแนกตามจำนวนวันทำงานต่อสัปดาห์ จำนวนชั่วโมงทำงานเฉลี่ยต่อวันของลูกจ้าง และขนาดของสถานประกอบการ
- ตาราง 4** ค่าตอบแทนแรงงานของสถานประกอบการธุรกิจ ในปี 2554 จำแนกตามขนาดของสถานประกอบการ
- ตาราง 5** ค่าใช้จ่ายทั้งสิ้น มูลค่าสินค้าและวัสดุประกอบและส่วนเปลี่ยนแปลงสินค้าของสถานประกอบการธุรกิจปี 2554 จำแนกตามขนาดของสถานประกอบการ
- ตาราง 6** รายรับทั้งสิ้นของสถานประกอบการธุรกิจในปี 2554 จำแนกตามขนาดของสถานประกอบการ
- ตาราง 7** มูลค่าตามบัญชีของสินทรัพย์สถานประกอบการ ณ วันที่ 1 มกราคม 2554 จำแนกตามขนาดของสถานประกอบการ
- ตาราง 8** มูลค่าตามบัญชีของสินทรัพย์สถานประกอบการ ณ วันที่ 31 ธันวาคม 2554 จำแนกตามขนาดของสถานประกอบการ
- ตาราง 9** มูลค่าสินทรัพย์ถาวรที่เปลี่ยนแปลงของสถานประกอบการธุรกิจ ระหว่าง มกราคม – ธันวาคม 2554 จำแนกตามขนาดของสถานประกอบการ

ตาราง 1 ข้อมูลสถิติที่สำคัญของสถานประกอบการธุรกิจในปี 2554 จำแนกตามขนาดของสถานประกอบการ

TABLE 1 PRINCIPAL STATISTICS OF BUSINESS ESTABLISHMENTS IN 2011 BY SIZE OF ESTABLISHMENT

ขนาดของสถานประกอบการ	จำนวน สถานประกอบการ Number of establishments	จำนวน คนทำงาน Number of persons engaged	ลูกจ้าง Employees		รายได้จากการ ดำเนินงาน Income	ค่าใช้จ่าย ขั้นกลาง Intermediate consumption	มูลค่าเพิ่ม Value added	Size of establishment
			จำนวน Number	ค่าตอบแทน แรงงาน Remuneration				
รวม	10,443	28,414	12,581	1,072,380.8	27,026,157.2	19,717,903.3	7,308,253.8	Total
1 - 15 คน	10,376	24,799	9,237	740,725.4	19,901,489.1	15,203,684.2	4,697,804.9	1 - 15 persons
16 - 25 คน	24	466	353	30,311.9	329,498.5	258,880.9	70,617.6	16 - 25 persons
26 - 30 คน	7	194	155	14,974.0	383,408.8	303,958.2	79,450.6	26 - 30 persons
31 - 50 คน	21	819	713	72,577.9	2,453,812.0	1,898,110.4	555,701.6	31 - 50 persons
มากกว่า 50 คน	15	2,137	2,123	213,791.6	3,957,948.8	2,053,269.6	1,904,679.2	More than 50 persons

ที่มา : สำมะโนธุรกิจและอุตสาหกรรม พ.ศ. 2555 (ธุรกิจทางการค้าและธุรกิจทางการบริการ) จังหวัด สตูล สำนักงานสถิติแห่งชาติ กระทรวงเทคโนโลยีสารสนเทศและการสื่อสาร

Source : The 2012 Business and Industrial Census (Trade and Services Industry) Satun Province, National Statistical Office, Ministry of Information and Communication Technology.

ตาราง 2 จำนวนคนทำงานของสถานประกอบการธุรกิจในปี 2554 จำแนกตามสถานภาพการทำงาน เพศ และขนาดของสถานประกอบการ

TABLE 2 NUMBER OF PERSONS ENGAGED OF BUSINESS ESTABLISHMENTS IN 2011 BY WORK STATUS, SEX AND SIZE OF ESTABLISHMENT

ขนาดของสถานประกอบการ	จำนวน- สถาน- ประกอบการ Number of establishments	รวม Total		คนทำงานโดยไม่ได้รับค่าจ้าง/ เงินเดือน Unpaid workers				ลูกจ้าง Employees				ระดับปฏิบัติการ Operation level		Size of establishment			
		รวม Total	ชาย Male	หญิง Female	รวม Total	ชาย Male	หญิง Female	รวม Total	ชาย Male	หญิง Female	รวม Total	ชาย Male	หญิง Female				
															รวม Total	ชาย Male	หญิง Female
รวม	10,443	28,414	12,085	16,329	15,833	6,404	9,429	12,581	5,681	6,900	824	381	443	11,758	5,300	6,458	Total
1 - 15 คน	10,376	24,799	10,454	14,345	15,561	6,255	9,307	9,237	4,199	5,038	641	292	349	8,597	3,907	4,689	1 - 15 persons
16 - 25 คน	24	466	219	246	113	49	64	353	171	182	34	7	27	319	164	156	16 - 25 persons
26 - 30 คน	7	194	119	75	39	25	14	155	94	61	12	7	5	143	87	56	26 - 30 persons
31 - 50 คน	21	819	472	347	106	67	39	713	405	308	47	28	19	666	377	289	31 - 50 persons
มากกว่า 50 คน	15	2,137	821	1,316	14	9	5	2,123	812	1,311	90	47	43	2,033	765	1,268	More than 50 persons

ที่มา : สำมะโนธุรกิจและอุตสาหกรรม พ.ศ. 2555 (ธุรกิจทางการค้าและธุรกิจทางการบริการ) จังหวัด สตูล สำนักงานสถิติแห่งชาติ กระทรวงเทคโนโลยีสารสนเทศและการสื่อสาร

Source : The 2012 Business and Industrial Census (Trade and Services Industry) Satun Province, National Statistical Office, Ministry of Information and Communication Technology.

ตาราง 3 จำนวนสถานประกอบการธุรกิจที่มีลูกจ้าง จำนวนตามจำนวนวันทำงานต่อสัปดาห์ จำนวนชั่วโมงทำงานเฉลี่ยต่อวันของลูกจ้าง และขนาดของสถานประกอบการ  
 TABLE 3 NUMBER OF BUSINESS ESTABLISHMENT'S EMPLOYEES BY NUMBER OF DAYS WORKED PER WEEK, AVERAGE NUMBER OF HOURS WORKED PER DAY BY EMPLOYEES AND SIZE OF ESTABLISHMENT

ขนาดของสถานประกอบการ	จำนวนสถาน- ประกอบการที่มีลูกจ้าง		ลูกจ้าง Employees										Size of establishment		
	จำนวนวันทำงานต่อสัปดาห์		จำนวนชั่วโมงทำงานเฉลี่ยต่อวัน (เฉลี่ยทุกกะ)		จำนวนวันทำงานต่อสัปดาห์		จำนวนชั่วโมงทำงานเฉลี่ยต่อวัน (เฉลี่ยทุกกะ)		จำนวนวันทำงานต่อสัปดาห์		จำนวนชั่วโมงทำงานเฉลี่ยต่อวัน (เฉลี่ยทุกกะ)				
	จำนวน Number	ร้อยละ %	จำนวน Number	ร้อยละ %	จำนวน Number	ร้อยละ %	จำนวน Number	ร้อยละ %	จำนวน Number	ร้อยละ %	จำนวน Number	ร้อยละ %			
รวม	3,281	100.0	114	3.5	1,818	55.4	1,349	41.1	953	29.1	2,152	65.6	176	5.4	Total
1 - 15 คน	3,217	100.0	109	3.4	1,779	55.3	1,329	41.3	943	29.3	2,102	65.4	172	5.3	1 - 15 persons
16 - 25 คน	22	100.0	3	13.6	12	55.7	7	30.7	7	29.6	15	65.9	1	4.6	16 - 25 persons
26 - 30 คน	6	100.0	1	16.7	5	83.3	-	-	1	16.7	4	66.7	1	16.7	26 - 30 persons
31 - 50 คน	21	100.0	-	-	14	66.7	7	33.3	2	9.5	18	85.7	1	4.8	31 - 50 persons
มากกว่า 50 คน	15	100.0	1	6.7	8	53.3	6	40.0	1	6.7	13	86.7	1	6.7	More than 50 persons

ที่มา : สำมะโนธุรกิจและอุตสาหกรรม พ.ศ. 2555 (ธุรกิจทางการค้าและธุรกิจทางการบริการ) จังหวัด สตูล สำนักงานสถิติแห่งชาติ กระทรวงเทคโนโลยีสารสนเทศและการสื่อสาร

Source : The 2012 Business and Industrial Census (Trade and Services Industry) Satun Province, National Statistical Office, Ministry of Information and Communication Technology.

ตาราง 4 ค่าตอบแทนแรงงานของสถานประกอบการธุรกิจในปี 2554 จำแนกตามขนาดของสถานประกอบการ

TABLE 4 REMUNERATION OF BUSSINESS ESTABLISHMENTS IN 2011 BY SIZE OF ESTABLISHMENT

ขนาดของสถานประกอบการ	จำนวน สถาน- ประกอบการ Number of establishments	จำนวนลูกจ้าง Number of employees	รวม Total	ค่าจ้าง เงินเดือน Wages, salaries	โบนัส ฯลฯ Overtime bonus etc.	สวัสดิการและผลประโยชน์ตอบแทน Fringe benefits		เงินที่สถานประกอบการ จ่ายสมทบเข้ากองทุน เพื่อการประกันสังคม ฯลฯ Employer's contribution to social security	Size of establishment
						ค่ารักษาพยาบาล Medical care	อื่น ๆ Others		
<b>รวม</b>	<b>10,443</b>	<b>12,581</b>	<b>1,072,380.8</b>	<b>922,645.1</b>	<b>69,283.5</b>	<b>772.8</b>	<b>61,786.5</b>	<b>17,893.0</b>	<b>Total</b>
1 - 15 คน	10,376	9,237	740,725.4	672,533.6	32,055.9	559.7	25,744.6	9,831.7	1 - 15 persons
16 - 25 คน	24	353	30,311.9	27,806.9	1,072.8	40.3	528.8	863.1	16 - 25 persons
26 - 30 คน	7	155	14,974.0	12,569.4	1,295.2	60.0	525.7	523.7	26 - 30 persons
31 - 50 คน	21	713	72,577.9	59,061.3	10,645.4	38.9	1,040.7	1,791.7	31 - 50 persons
มากกว่า 50 คน	15	2,123	213,791.6	150,673.9	24,214.3	73.9	33,946.8	4,882.7	More than 50 persons

ที่มา : สำนักบริหารธุรกิจและอุตสาหกรรม พ.ศ. 2555 (ธุรกิจทางการค้าและธุรกิจทางการบริการ) จังหวัด สตูล สำนักงานสถิติแห่งชาติ กระทรวงเทคโนโลยีสารสนเทศและการสื่อสาร

Source : The 2012 Business and Industrial Census (Trade and Services Industry) Satun Province, National Statistical Office, Ministry of Information and Communication Technology.

ตาราง 5 ค่าใช้จ่ายทั้งสิ้น มูลค่าสินค้าและวัสดุประกอบและส่วนเบี่ยงเบนสินค้าของสถานประกอบการธุรกิจปี 2554 จำแนกตามขนาดของสถานประกอบการ

TABLE 5 TOTAL EXPENSES , VALUE OF STOCKS AND CHANGE IN VALUE OF STOCKS OF BUSINESS ESTABLISHMENTS IN 2011 BY SIZE OF ESTABLISHMENT

		(พันบาท In Thousand Baht)													
จำนวน สถาน- ประกอบการ	รวม Total	ค่าซื้อสินค้า เพื่อการจำหน่าย และ/หรือให้บริการ Value of goods purchased for sale or rendering services	ค่าไฟฟ้า Electricity	ค่าน้ำประปา Water supply	ค่าน้ำมันเชื้อเพลิง Fuels	ค่าใช้จ่าย เกี่ยวกับบริการ ใช้บริการ อินเทอร์เน็ต Cost of internet services	ค่าใช้จ่าย เกี่ยวกับบริการ บำรุงรักษา อุปกรณ์ Repair and maintenance of computer accessories and equipment etc.	ค่าซ่อมแซม สิ่งก่อสร้าง ยานพาหนะ เครื่องจักร และเครื่องมือ ฯลฯ Repair on construction, vehicles, machinery etc.	ค่าเช่า ยานพาหนะ เครื่องจักร และเครื่องมือ ฯลฯ Rent on vehicles, machinery and equipment etc.	ค่าเช่าอาคาร Rent on building	ค่าใช้จ่ายอื่นๆ Other expenses	มูลค่าสินค้าและวัสดุประกอบคงเหลือ		ส่วน เปลี่ยนแปลง ของสินค้าและ วัสดุประกอบ คงเหลือ Change in value of stocks	
												1 ม.ค. 54 Jan 1, 2011	31 ธ.ค. 54 Dec 31, 2011		
รวม	10,443	19,796,611.2	18,631,547.9	177,530.4	23,272.0	222,707.8	7,321.2	3,847.2	80,955.4	6,621.0	144,114.6	498,693.9	1,171,713.5	1,420,880.9	249,167.4
1 - 15 คน	10,376	15,270,454.9	14,375,437.8	127,785.8	20,923.2	197,061.6	5,950.2	2,484.5	53,063.3	5,416.9	134,338.6	347,993.0	849,827.0	972,307.1	122,480.1
16 - 25 คน	24	259,977.5	243,026.5	2,818.7	231.4	3,211.8	137.0	120.1	1,098.3	50.0	3,033.2	6,250.5	22,592.4	28,860.9	6,268.6
26 - 30 คน	7	304,506.3	291,553.3	894.6	53.4	3,128.9	149.1	88.0	477.1	536.9	490.8	7,134.1	54,955.8	60,566.0	5,610.2
31 - 50 คน	21	1,906,740.0	1,796,132.4	18,627.3	1,561.9	10,609.7	277.1	845.0	7,525.2	617.2	4,552.8	65,991.3	47,843.7	49,463.0	1,619.3
มากกว่า 50 คน	15	2,054,932.6	1,925,397.9	27,403.9	502.0	8,695.8	807.9	309.6	18,791.4	-	1,699.2	71,325.0	196,494.6	309,683.8	113,189.2
															Total
															1 - 15 persons
															16 - 25 persons
															26 - 30 persons
															31 - 50 persons
															More than 50 persons

ที่มา : สำนักงานธุรกิจและอุตสาหกรรม พ.ศ. 2555 (ธุรกิจทางการค้าและธุรกิจทางการบริการ) จังหวัด สตูล สำนักงานสถิติแห่งชาติ กระทรวงเทคโนโลยีสารสนเทศและการสื่อสาร

Source : The 2012 Business and Industrial Census (Trade and Services Industry) Satun Province, National Statistical Office, Ministry of Information and Communication Technology.

ตาราง 6 รายรับทั้งสิ้นของสถานประกอบการธุรกิจในปี 2554 จำแนกตามขนาดของสถานประกอบการ

TABLE 6 TOTAL RECEIPTS OF BUSINESS ESTABLISHMENTS IN 2011 BY SIZE OF ESTABLISHMENT

(พันบาท In Thousand Baht)

ขนาดของสถานประกอบการ	จำนวน สถาน ประกอบการ Number of establishments	จำนวน สถาน ประกอบการ ที่มีรายรับ ผ่านเว็บไซต์ Number of establishments having online sales	รวม Total	รายรับจากการขายสินค้าและบริการ Receipts from sales of goods and services		รายรับจาก การให้เช่าที่ดิน Receipts from rent on land	รายรับจากการ ให้เช่าอาคาร Receipts from rent on building	รายรับจากการ ให้เช่ายานพาหนะ เครื่องจักรและ เครื่องมือ ฯลฯ Receipts from rent on vehicles and machinery etc.	ดอกเบี้ยรับ/ เงินปันผลรับ Interest/ dividend	กำไรจากการ เปลี่ยนแปลง อัตรา แลกเปลี่ยน Gain from currency exchange	รายรับอื่นๆ Other receipts	Size of establishment
				รวม Total	รายรับ ผ่านเว็บไซต์ Online sales							
<b>รวม</b>	<b>10,443</b>	<b>22</b>	<b>26,792,609.0</b>	<b>26,599,654.3</b>	<b>245,891.4</b>	<b>1,817.9</b>	<b>2,994.7</b>	<b>334.6</b>	<b>13,710.2</b>	<b>91.0</b>	<b>174,006.2</b>	<b>Total</b>
1 - 15 คน	10,376	15	19,791,741.0	19,637,478.8	47,757.5	120.0	2,994.7	134.6	12,520.9	91.0	138,400.9	1 - 15 persons
16 - 25 คน	24	2	323,643.2	316,893.9	28,640.0	-	-	200.0	413.3	-	6,136.0	16 - 25 persons
26 - 30 คน	7	-	377,813.3	376,906.2	-	-	-	-	14.6	-	892.4	26 - 30 persons
31 - 50 คน	21	2	2,454,293.7	2,430,229.1	18,093.9	1,697.9	-	-	403.1	-	21,963.6	31 - 50 persons
มากกว่า 50 คน	15	3	3,845,117.8	3,838,146.4	151,400.0	-	-	-	358.2	-	6,613.2	More than 50 persons

ที่มา : สำนักงานธุรกิจและอุตสาหกรรม พ.ศ. 2555 (ธุรกิจทางการค้าและธุรกิจทางการบริการ) จังหวัด สตูล สำนักงานสถิติแห่งชาติ กระทรวงเทคโนโลยีสารสนเทศและการสื่อสาร

Source : The 2012 Business and Industrial Census (Trade and Services Industry) Satun Province, National Statistical Office, Ministry of Information and Communication Technology.

ตาราง 7 มูลค่าตามบัญชีของสินทรัพย์ของสถานประกอบการธุรกิจ ณ วันที่ 1 มกราคม 2554 จำนวนตามขนาดของสถานประกอบการ  
TABLE 7 BOOK VALUE OF ASSETS OF BUSINESS ESTABLISHMENTS ON JANUARY 1, 2011 BY SIZE OF ESTABLISHMENT

(พันบาท In Thousand Baht)

ขนาดของสถานประกอบการ Number of establishments	จำนวนสถานประกอบการ Number of establishments	มูลค่าตามบัญชีของสินทรัพย์ต้นงวด Book value of assets on Jan. 1, 2011										สินทรัพย์อื่น ๆ Other assets	Size of establishment				
		สินทรัพย์หมุนเวียน Current assets					สินทรัพย์ถาวรสุทธิ Net fixed assets										
		รวม Total	เงินสด Cash	ลูกหนี้การค้า (สุทธิ) Accounts receivable (net)	สินค้าคงเหลือ (สุทธิ) Stock or inventories (net)	สินทรัพย์ หมุนเวียนอื่น ๆ Other current assets	รวม Total	ที่ดิน Land	อาคารและ สิ่งก่อสร้าง Building and construction	เครื่องจักร Machinery	ยานพาหนะ Vehicles			เครื่องใช้ สำนักงาน Office appliances	เครื่องมือ อื่น ๆ Other Equipment	สินทรัพย์ ถาวรอื่น ๆ Other fixed assets	
รวม	10443	16,810,063.5	3,764,431.6	1,710,019.0	771,008.4	1,171,713.5	111,690.7	12,894,415.2	1,513,077.4	8,978,331.1	388,000.3	1,580,312.1	204,891.6	213,432.8	16,369.8	151,216.7	Total
1 - 15 คน	10,376	13,953,236.5	2,606,455.5	1,436,394.4	306,382.9	849,827.0	13,851.2	11,325,388.3	1,317,537.2	8,166,748.5	111,460.1	1,405,222.2	156,095.3	158,957.6	9,367.3	21,392.7	1 - 15 persons
16 - 25 คน	24	209,937.0	81,129.6	26,285.4	10,767.2	22,592.4	21,484.6	117,301.9	27,100.0	44,146.3	3,000.0	27,487.0	4,249.4	11,319.2	-	11,505.5	16 - 25 persons
26 - 30 คน	7	190,284.6	119,984.0	34,726.2	28,142.0	54,955.8	2,159.9	69,710.6	10,100.0	36,726.7	6,889.5	10,796.4	2,052.6	1,195.4	1,950.0	590.1	26 - 30 persons
31 - 50 คน	21	767,892.3	249,634.0	46,328.5	103,052.9	47,843.7	52,408.8	461,920.9	55,563.7	266,994.1	17,374.2	88,933.8	29,797.7	204.9	5,052.5	56,337.4	31 - 50 persons
มากกว่า 50 คน	15	1,688,713.1	707,228.6	166,284.5	322,663.4	196,494.6	21,786.2	920,093.5	104,776.5	463,715.5	249,276.4	47,872.7	12,696.6	41,755.8	-	61,391.0	More than 50 persons

ที่มา : สำนักสำรวจและอุตสาหกรรม พ.ศ. 2555 (ธุรกิจทางการและธุรกิจทางการบริการ) จังหวัด สตูล สำนักงานสถิติแห่งชาติ กระทรวงเทคโนโลยีสารสนเทศและการสื่อสาร  
Source : The 2012 Business and Industrial Census (Trade and Services Industry) Satun Province, National Statistical Office, Ministry of Information and Communication Technology.



ตาราง 8 มูลค่าตามบัญชีของสิ่งทรัพย์สินของสถานประกอบการธุรกิจ ณ วันที่ 31 ธันวาคม 2554 จำแนกตามขนาดของสถานประกอบการ  
TABLE 8 BOOK VALUE OF ASSETS OF BUSSINESS ESTABLISHMENTS ON DECEMBER 31, 2011 BY SIZE OF ESTABLISHMENT

(พันบาท In Thousand Baht)

จำนวน สถาน- ประกอบการ Number of establishments	สินทรัพย์หมุนเวียน			สินทรัพย์ถาวรสุทธิ			สินทรัพย์อื่น ๆ			รวม	ที่ดิน Land	Net fixed assets			รวม	ยานพาหนะ Vehicles	เครื่องใช้ สำนักงาน Office appliances	เครื่องมือ อื่น ๆ Other Equipment	สินทรัพย์ ถาวรอื่น ๆ Other fixed assets	สินทรัพย์อื่น ๆ Other assets	Size of establishment
	เงินสด Cash	ลูกหนี้การค้า (สุทธิ) Accounts receivable (net)	สินค้าคงเหลือ (สุทธิ) Stock or inventories (net)	สินทรัพย์ หมุนเวียน อื่น ๆ Other current assets	รวม Total	อาคารและ สิ่งก่อสร้าง Building and construction	เครื่องจักร Machinery	ยานพาหนะ Vehicles	เครื่องใช้ สำนักงาน Office appliances			เครื่องมือ อื่น ๆ Other Equipment	สินทรัพย์ ถาวรอื่น ๆ Other fixed assets	สินทรัพย์อื่น ๆ Other assets							
<b>รวม</b>	10,443	17,157,176.1	4,930,499.5	1,690,441.1	718,640.6	1,420,880.9	1,100,536.9	12,046,949.6	1,573,494.1	8,426,407.0	379,064.9	1,275,842.4	203,449.1	174,000.4	14,691.8	179,726.9	Total				
1 - 15 คน	10,376	13,227,582.4	2,634,703.3	1,333,076.0	311,520.4	972,307.1	17,799.8	10,576,106.3	1,376,781.0	7,668,406.0	92,092.6	1,135,466.2	164,428.2	130,604.7	8,327.6	16,772.8	1 - 15 persons				
16 - 25 คน	24	191,826.2	91,561.6	27,774.3	7,413.9	28,860.9	27,512.6	90,838.3	27,400.0	34,729.3	1,440.0	14,789.5	3,071.1	9,408.5	-	9,426.3	16 - 25 persons				
26 - 30 คน	7	170,619.9	101,934.2	15,322.6	23,519.8	60,566.0	2,525.8	68,613.0	10,180.0	36,254.1	8,262.0	9,188.1	1,551.5	1,247.3	1,930.0	72.6	26 - 30 persons				
31 - 50 คน	21	711,260.8	239,277.7	80,690.2	79,194.2	49,463.0	29,930.2	410,614.3	54,316.6	243,994.8	8,096.0	69,138.5	29,802.8	831.4	4,434.1	61,368.8	31 - 50 persons				
มากกว่า 50 คน	15	2,855,886.9	1,863,022.7	233,577.9	296,992.4	309,683.8	1,022,768.5	900,777.7	104,816.5	443,022.9	269,174.2	47,260.0	4,595.5	31,908.5	-	92,086.5	More than 50 persons				

ที่มา : สำนักข้อมูลอุตสาหกรรม พ.ศ. 2555 (ธุรกิจการค้าและบริการ) จังหวัด สตูล สำนักงานสถิติแห่งชาติ กระทรวงเทคโนโลยีสารสนเทศและการสื่อสาร  
Source : The 2012 Business and Industrial Census (Trade and Services Industry) Satun Province, National Statistical Office, Ministry of Information and Communication Technology.

ตาราง 9 มูลค่าสินทรัพย์ถาวรของสถานประกอบการธุรกิจที่เปลี่ยนแปลงระหว่าง มกราคม - ธันวาคม 2554 จำแนกตามขนาดของสถานประกอบการ  
 TABLE 9 VALUE OF CHANGED FIXED ASSETS OF BUSSINESS ESTABLISHMENTS DURING JANUARY - DECEMBER, 2011 BY SIZE OF ESTABLISHMENT

(พันบาท In Thousand Baht)

ขนาดของสถานประกอบการ	จำนวน สถาน- ประกอบกร Number of establishments	มูลค่าสินทรัพย์ ถาวรที่ซื้อหรือ ผลิตขึ้นเอง Value of new or cost producing of fixed assets	มูลค่าสินทรัพย์ ถาวรที่ขาย Value of disposal of fixed assets	ค่าโอน กรรมสิทธิ์ Ownership transfer fee	Size of establishment
<b>รวม</b>	<b>10,443</b>	<b>281,293.8</b>	<b>51,070.9</b>	<b>779.0</b>	<b>Total</b>
1 - 15 คน	10,376	81,044.8	1,162.7	729.0	1 - 15 persons
16 - 25 คน	24	3,106.3	235.0	50.0	16 - 25 persons
26 - 30 คน	7	1,175.7	-	-	26 - 30 persons
31 - 50 คน	21	28,546.6	-	-	31 - 50 persons
มากกว่า 50 คน	15	167,420.5	49,673.2	-	More than 50 persons

ที่มา : สำนักธุรกิจและอุตสาหกรรม พ.ศ. 2555 (ธุรกิจทางการค้าและธุรกิจทางการบริการ) จังหวัด สตูล สำนักงานสถิติแห่งชาติ กระทรวงเทคโนโลยีสารสนเทศและการสื่อสาร  
 Source : The 2012 Business and Industrial Census (Trade and Services Industry) Satun Province, National Statistical Office, Ministry of Information and Communication Technology.

## ตอนที่ 2 ข้อมูลการดำเนินงานของสถานประกอบการธุรกิจฯ จำแนกตามหมวดย่อยธุรกิจ

## สารบัญตารางสถิติ

- ตอนที่ 2 ข้อมูลการดำเนินงานกิจการของสถานประกอบการธุรกิจฯ จำแนกตามหมวดย่อยธุรกิจ
- ตาราง 1 ข้อมูลสถิติที่สำคัญของสถานประกอบการธุรกิจในปี 2554 จำแนกตามหมวดย่อยธุรกิจ
- ตาราง 2 จำนวนคนทำงานของสถานประกอบการธุรกิจในปี 2554 จำแนกตามสถานภาพการทำงาน เพศ และหมวดย่อยธุรกิจ
- ตาราง 3 จำนวนสถานประกอบการธุรกิจที่มีลูกจ้าง จำแนกตามจำนวนวันทำงานต่อสัปดาห์ จำนวนชั่วโมงทำงานเฉลี่ยต่อวันของลูกจ้าง และหมวดย่อยธุรกิจ
- ตาราง 4 ค่าตอบแทนแรงงานของสถานประกอบการธุรกิจในปี 2554 จำแนกตามหมวดย่อยธุรกิจ
- ตาราง 5 ค่าใช้จ่ายทั้งสิ้น มูลค่าสินค้าและวัสดุประกอบและส่วนเปลี่ยนแปลงสินค้าของสถานประกอบการธุรกิจปี 2554 จำแนกตามหมวดย่อยธุรกิจ
- ตาราง 6 รายรับทั้งสิ้นของสถานประกอบการธุรกิจในปี 2554 จำแนกตามหมวดย่อยธุรกิจ
- ตาราง 7 มูลค่าตามบัญชีของสินทรัพย์สถานประกอบการ ณ วันที่ 1 มกราคม 2554 จำแนกตามหมวดย่อยธุรกิจ
- ตาราง 8 มูลค่าตามบัญชีของสินทรัพย์สถานประกอบการ ณ วันที่ 31 ธันวาคม 2554 จำแนกตามหมวดย่อยธุรกิจ
- ตาราง 9 มูลค่าสินทรัพย์ถาวรที่เปลี่ยนแปลงของสถานประกอบการธุรกิจ ระหว่าง มกราคม – ธันวาคม 2554 จำแนกตามหมวดย่อยธุรกิจ

ตาราง 1 ข้อมูลสถิติที่สำคัญของสถานประกอบการธุรกิจในปี 2554 จำแนกตามหมวดธุรกิจ

TABLE 1 PRINCIPAL STATISTICS OF BUSINESS ESTABLISHMENTS IN 2011 BY DIVISION OF BUSINESS INDUSTRY

รหัส Code	หมวดธุรกิจ	จำนวน สถานประกอบการ Number of establishments	จำนวน คนทำงาน Number of persons engaged	ลูกจ้าง Employees		รายได้จากการ ดำเนินงาน Income	ค่าใช้จ่ายกลาง Intermediate consumption	มูลค่าเพิ่ม Value added	Division of business industry
				จำนวน Number	ค่าตอบแทน แรงงาน Remuneration				
	<b>รวม</b>	<b>10,443</b>	<b>28,414</b>	<b>12,581</b>	<b>1,072,380.8</b>	<b>27,026,157.2</b>	<b>19,717,903.3</b>	<b>7,308,253.8</b>	<b>Total</b>
45	การขายส่งและการขายปลีก การซ่อมยานยนต์และจักรยานยนต์	827	2,205	1,199	142,188.8	3,798,099.9	2,941,008.4	857,091.6	Wholesale and retail trade; repair of motor vehicles and motorcycles
46	การขนส่ง (ยกเว้นยานยนต์และจักรยานยนต์)	1,027	5,406	3,805	333,777.3	11,757,964.3	8,768,790.7	2,989,173.6	Wholesale trade (except of motor vehicles and motorcycles)
47	การขายปลีก (ยกเว้นยานยนต์และจักรยานยนต์)	4,543	9,592	2,398	191,271.3	7,889,132.2	5,855,586.0	2,053,546.2	Retail trade (except of motor vehicles and motorcycles)
55	ที่พักแรม	184	1,328	887	66,341.9	621,341.3	312,578.9	308,762.4	Accommodation
56	การบริการอาหารและเครื่องดื่ม	2,182	6,505	3,074	255,217.9	2,370,930.1	1,595,200.7	775,729.4	Food and beverage service activities
59	การผลิตภาพยนตร์ วีดิทัศน์ และรายการโทรทัศน์ การบันทึกเสียงลงบนสื่อและการจัดพิมพ์จำหน่ายหรือเผยแพร่ดนตรี	3	16	13	D	D	D	D	Motion picture, video and television programme production, sound recording and music publishing activities
60	การจัดผังรายการและการแพร่ภาพกระจายเสียงและกิจการที่เกี่ยวข้อง	1	5	4	D	D	D	D	Programming and broadcasting activities
63	การบริการสารสนเทศ	1	4	3	D	D	D	D	Information service activities
68	กิจกรรมอสังหาริมทรัพย์	292	491	57	3,434.3	90,251.0	19,176.8	71,074.2	Real estate activities
69	กิจกรรมทางกฎหมายและการบัญชี จัดการ	19	33	10	887.5	8,400.4	2,594.3	5,806.0	Legal and accounting activities
71	กิจกรรมด้านสถาปัตยกรรมและวิศวกรรม รวมถึงการทดสอบและการวิเคราะห์ทางเทคนิค	3	6	3	D	D	D	D	Architectural and engineering activities; technical testing and analysis
73	การโฆษณาและการวิจัยตลาด	25	87	54	4,785.1	27,420.3	14,988.6	12,431.7	Advertising and market research
74	กิจกรรมทางวิชาชีพ วิทยาศาสตร์ และเทคนิคอื่นๆ	37	74	12	1,255.7	26,653.9	17,436.7	9,217.1	Other professional, scientific and technical activities
77	กิจกรรมการให้เช่า	114	282	98	5,616.3	35,228.7	17,381.6	17,847.0	Rental and leasing activities
79	กิจกรรมของตัวแทนธุรกิจท่องเที่ยว การจัดงานเลี้ยง การบริการสำรองและกิจการที่เกี่ยวข้อง	78	469	378	28,537.1	119,460.6	49,326.3	70,134.3	Travel agency, tour operator, reservation service and related activities
81	กิจกรรมการบริการสำหรับอาคารและภูมิทัศน์	3	51	46	D	D	D	D	Services to buildings and landscape activities
82	การบริการด้านการบริหารและสนับสนุนการดำเนินงานของสำนักงานและกิจการอื่นๆ ที่สนับสนุนทางธุรกิจ	72	136	35	2,416.3	24,372.8	12,240.3	12,132.5	Office administrative, office support and other business support activities

(พันบาท In Thousand Baht)

ตาราง 1 ข้อมูลสถิติที่สำคัญของสถานประกอบการธุรกิจในปี 2554 จำแนกตามหมวดธุรกิจ (ต่อ)

TABLE 1 PRINCIPAL STATISTICS OF BUSINESS ESTABLISHMENTS IN 2011 BY DIVISION OF BUSINESS INDUSTRY (cont'd)

รหัส Code	หมวดย่อยธุรกิจ	จำนวน สถานประกอบการ Number of establishments		ลูกจ้าง Employees		รายได้จากการ ดำเนินงาน Income		ค่าใช้จ่าย ขั้นกลาง Intermediate consumption	มูลค่าเพิ่ม Value added	Division of business industry
		จำนวน คนทำงาน Number of persons engaged	จำนวน จ้าง Number	ค่าตอบแทน แรงงาน Remuneration	ค่า เงิน Income					
90	กิจกรรมการสร้างสรรศิลปะและความบันเทิง	11	66	44	1,372.8	1,526.4	82.0	1,444.5	Creative, arts and entertainment activities	
92	กิจกรรมการพนันและการเสี่ยงโชค	9	13	-	-	6,439.4	5,034.1	1,405.3	Gambling and betting activities	
93	กิจกรรมด้านการศึกษา ความบันเทิง และการนันทนาการ	80	250	111	3,801.8	21,188.0	9,015.2	12,172.8	Sports activities and amusement and recreation activities	
95	การซ่อมคอมพิวเตอร์และของใช้ส่วนบุคคลและของใช้ในครัวเรือน	157	243	66	6,788.9	90,863.8	68,740.2	22,123.6	Repair of computers and personal and household goods	
96	กิจกรรมบริการส่วนบุคคลอื่นๆ	775	1,152	286	18,915.8	127,458.3	45,224.2	82,234.1	Other personal service activities	

หมายเหตุ : D หมายถึง ตัวเลขที่ไม่เปิดเผย

Note : D means disclosure prohibited.

ที่มา : สำนักข้อมูลธุรกิจและอุตสาหกรรม พ.ศ. 2555 (ธุรกิจทางการค้าและธุรกิจบริการ) จังหวัด สตูล สำนักงานสถิติแห่งชาติ กระทรวงเทคโนโลยีสารสนเทศและการสื่อสาร

Source : The 2012 Business and Industrial Census (Trade and Services Industry) Satun Province, National Statistical Office, Ministry of Information and Communication Technology.

ตาราง 2 จำนวนพนักงานของสถานประกอบการธุรกิจในปี 2554 จำแนกตามสถานภาพการทำงาน เพศ และหน่วยธุรกิจ

TABLE 2 NUMBER OF PERSONS ENGAGED OF BUSINESS ESTABLISHMENTS IN 2011 BY WORK STATUS, SEX AND DIVISION OF BUSINESS INDUSTRY

รหัส Code	หน่วยธุรกิจ	จำนวน สถาน- ประกอบการ Number of establishments		รวม Total		คนทำงานโดยไม่ได้รับค่าจ้าง/ Unpaid workers				ลูกจ้าง Employees				Division of business industry						
		รวม Total	ชาย Male	หญิง Female	รวม Total		ระดับบริหารจัดการ Management level		ระดับปฏิบัติการ Operation level		รวม Total	ชาย Male	หญิง Female							
					รวม Total	ชาย Male	หญิง Female	รวม Total	ชาย Male	หญิง Female										
	<b>รวม</b>	10,443	28,414	12,085	3,143	2,263	1,601	954	647	3,805	2,189	1,616	324	167	381	443	11,758	5,300	6,458	Total
45	การขายส่งและการขายปลีก การซ่อมยานยนต์และจักรยายนต์	827	2,205	1,751	454	1,006	829	177	1,199	1,199	922	277	156	111	45	1,043	811	232	Wholesale and retail trade; repair of motor vehicles and motorcycles	
46	การขายส่ง (ยกเว้นยานยนต์และจักรยายนต์)	1,027	5,406	3,143	2,263	1,601	954	647	3,805	2,189	1,616	324	167	381	443	11,758	5,300	6,458	Wholesale trade (except of motor vehicles and motorcycles)	
47	การขายปลีก (ยกเว้นยานยนต์และจักรยายนต์)	4,543	9,592	3,753	5,839	7,194	2,802	4,393	2,398	2,398	952	1,446	180	66	114	2,217	886	1,332	Retail trade (except of motor vehicles and motorcycles)	
55	ที่พักแรม	184	1,328	658	670	442	229	213	887	887	429	457	38	22	15	849	407	442	Accommodation	
56	การบริการอาหารและเครื่องดื่ม	2,182	6,505	1,326	5,179	3,431	710	2,722	3,074	3,074	617	2,457	78	-	78	2,996	617	2,379	Food and beverage service activities	
59	การผลิตภาพยนตร์ วิทยุทัศน์ และรายการโทรทัศน์ การบันทึกเสียงลงแผ่นเสียง และการจัดพิมพ์จำหน่ายหรือเผยแพร่ต้นฉบับ	3	16	9	7	3	3	-	13	13	6	7	-	-	-	13	6	7	Motion picture, video and television programme production, sound recording and music publishing activities	
60	การจัดส่งรายการและการแพร่ภาพกระจายเสียง และกิจการที่เกี่ยวข้อง	1	5	3	2	1	1	-	4	4	2	2	2	-	2	2	2	-	Programming and broadcasting activities related activities	
63	การบริการสารสนเทศ	1	4	1	3	1	-	1	3	3	1	2	-	-	-	3	1	2	Information service activities	
68	กิจกรรมอสังหาริมทรัพย์	292	491	187	304	434	177	257	57	57	10	47	4	1	3	53	9	44	Real estate activities	
69	กิจกรรมทางกฎหมายและการบัญชี	19	33	23	9	23	21	2	10	10	2	7	4	1	3	6	1	4	Legal and accounting activities	
71	กิจกรรมด้านสถาปัตยกรรมและวิศวกรรม รวมถึงการทดสอบและ การวิเคราะห์ทางเทคนิค	3	6	5	1	3	3	-	3	3	2	1	-	-	-	3	2	1	Architectural and engineering activities; technical testing and analysis	
73	การโฆษณาและการวิจัยตลาด	25	87	58	29	33	21	12	54	54	37	17	2	-	2	52	37	15	Advertising and market research	
74	กิจกรรมทางวิชาชีพ วิทยาศาสตร์ และเทคนิคอื่นๆ	37	74	35	39	62	32	30	12	12	2	9	-	-	-	12	2	9	Other professional, scientific and technical activities	
77	กิจกรรมการให้เช่า	114	282	165	117	185	95	90	98	98	71	27	3	3	3	95	68	27	Rental and leasing activities	
79	กิจกรรมขนส่งทางธุรกิจท่องเที่ยว การจัดทำเที่ยว การบริการสำรอง และกิจการที่เกี่ยวข้อง	78	469	262	207	92	34	58	378	378	228	150	19	8	11	359	220	139	Travel agency, tour operator, reservation service and related activities	
81	กิจกรรมที่เกี่ยวข้อง	3	51	10	41	5	2	3	46	46	8	38	-	-	-	46	8	38	Services to buildings and landscape activities	
82	การบริการด้านการบริหารและสนับสนุนการดำเนินงานของสำนักงาน และกิจการอื่นๆ ที่สนับสนุนทางธุรกิจ	72	136	42	94	101	36	65	35	35	6	29	3	-	3	32	6	26	Office administrative, office support and other business support activities	
93	กิจกรรมด้านกรีกา ความบันเทิง และการนันทนาการ	80	250	178	72	139	78	61	111	111	100	11	2	2	-	109	98	11	Sports activities and amusement and recreation activities	
95	การซ่อมคอมพิวเตอร์และของใช้ส่วนบุคคลและของใช้ในครัวเรือน	157	243	183	60	177	130	47	66	66	53	13	-	-	-	66	53	13	Repair of computers and personal and household goods	
96	กิจกรรมบริการส่วนบุคคลอื่นๆ	775	1,152	228	924	866	228	639	286	286	-	286	9	-	9	277	-	277	Other personal service activities	

ที่มา : สำนักสำรวจและอุตสาหกรรม พ.ศ. 2555 (ธุรกิจทางการค้าและธุรกิจทางการบริการ) จังหวัด สตูล สำนักงานสถิติแห่งชาติ กระทรวงเทคโนโลยีสารสนเทศและการสื่อสาร  
Source : The 2012 Business and Industrial Census (Trade and Services Industry) Satun Province, National Statistical Office, Ministry of Information and Communication Technology.

ตาราง 3 จำนวนสถานประกอบการธุรกิจที่ผู้จ้าง จำนวนชั่วโมงทำงานต่อสัปดาห์ จำนวนชั่วโมงทำงานเฉลี่ยต่อวันของลูกจ้าง และหน่วยธุรกิจ

TABLE 3 NUMBER OF BUSINESS ESTABLISHMENT'S EMPLOYEES BY NUMBER OF DAYS WORKED PER WEEK- AVERAGE NUMBER OF HOURS WORKED PER DAY BY EMPLOYEES AND DIVISION OF BUSINESS INDUSTRY

รหัส Code	หน่วยธุรกิจ Division of business industry	ลูกจ้าง Employees														รวม Total	Division of business industry
		จำนวนสถานประกอบการ ที่ผู้จ้าง Number of establishments employees		จำนวนวันทำงานต่อสัปดาห์ Number of days worked per week		จำนวนชั่วโมงทำงานต่อวัน (เฉลี่ยต่อคน) Average number of hours worked per day		จำนวนชั่วโมงทำงานต่อวัน (เฉลี่ยต่อคน) Average number of hours worked per day		จำนวนชั่วโมงทำงานต่อวัน (เฉลี่ยต่อคน) Average number of hours worked per day		จำนวนชั่วโมงทำงานต่อวัน (เฉลี่ยต่อคน) Average number of hours worked per day		จำนวนชั่วโมงทำงานต่อวัน (เฉลี่ยต่อคน) Average number of hours worked per day			
		จำนวน Number	ร้อยละ %	จำนวน Number	ร้อยละ %	จำนวน Number	ร้อยละ %	จำนวน Number	ร้อยละ %	จำนวน Number	ร้อยละ %	จำนวน Number	ร้อยละ %	จำนวน Number	ร้อยละ %		
				<5	5 - 6	7	< 8	8 - 10	> 10								
45	การขายส่งและการขายปลีก การซ่อมยานยนต์และจักรยานยนต์	3,281	100.0	114	3.5	1,818	55.4	1,349	41.1	953	29.1	2,152	65.6	176	5.4	6.8	Wholesale and retail trade; repair of motor vehicles and motorcycles
46	การขนส่ง (ยกเว้นยานยนต์และจักรยานยนต์)	656	100.0	37	5.8	270	42.5	329	51.7	453	71.2	169	26.6	14	2.2	Wholesale trade (except of motor vehicles and motorcycles)	
47	การขายปลีก (ยกเว้นยานยนต์และจักรยานยนต์)	869	100.0	6	0.7	517	59.5	346	39.8	72	8.3	715	82.3	82	9.5	Retail trade (except of motor vehicles and motorcycles)	
55	ที่พักแรม	132	100.0	28	21.1	48	36.4	56	42.5	20	15.2	97	73.5	15	11.3	Accommodation	
56	การบริการอาหารและเครื่องดื่ม	970	100.0	3	0.3	463	47.8	504	52.0	343	35.3	626	64.5	1	0.1	Food and beverage service activities	
59	การผลิตภาพยนตร์ วิทยุทัศน์ และรายการโทรทัศน์ การบันทึกเสียงลงนอสื่อ และการจัดพิมพ์จำหน่ายหรือเผยแพร่คดี	3	100.0	-	-	3	100.0	-	-	2	66.7	1	33.3	-	-	Motion picture, video and television programme production, sound recording and music publishing activities	
60	การจัดรายการและการแพร่ภาพกระจายเสียง และกิจการที่เกี่ยวเนื่อง	1	100.0	-	-	1	100.0	-	-	-	-	1	100.0	-	-	Programming and broadcasting activities related activities	
63	การบริการสารสนเทศ	1	100.0	-	-	-	-	1	100.0	-	-	-	-	1	100.0	Information service activities	
68	กิจกรรมอสังหาริมทรัพย์	18	100.0	-	-	3	17.3	15	82.8	1	5.5	10	53.2	8	41.4	Real estate activities	
69	กิจกรรมทางกฎหมายและการบัญชี	6	100.0	-	-	4	76.5	1	23.5	3	47.1	3	52.9	-	-	Legal and accounting activities	
71	กิจกรรมด้านสถาปัตยกรรมและวิศวกรรม รวมถึงการทดสอบและวิศวกรรมที่เกี่ยวข้อง	1	100.0	-	-	1	100.0	-	-	-	-	1	100.0	-	-	Architectural and engineering activities; technical testing and analysis	
73	การวิเคราะห์ทางเทคนิค	17	100.0	2	11.1	13	77.8	2	11.1	4	22.2	13	77.8	-	-	Advertising and market research	
74	การโฆษณาและการจัดตลาด	5	100.0	-	-	5	100.0	-	-	-	-	2	50.0	2	50.0	Other professional, scientific and technical activities	
77	กิจกรรมการให้เช่า	46	100.0	19	40.6	12	26.6	15	32.8	17	37.1	21	46.2	8	16.7	Rental and leasing activities	
79	กิจกรรมท่องเที่ยวและธุรกิจที่เกี่ยวข้อง การจัดทำเที่ยว การบริการสำรองและกิจการที่เกี่ยวเนื่อง	61	100.0	-	-	47	76.3	14	23.7	5	8.0	53	86.5	3	5.5	Travel agency, tour operator, reservation service and related activities	
81	กิจกรรมการบริการที่อาคารและภูมิทัศน์	2	100.0	-	-	1	50.0	1	50.0	-	-	2	100.0	-	-	Services to buildings and landscape activities	
82	การบริการด้านการบริหารและสนับสนุนด้านดำเนินงาน และกิจการที่เกี่ยวเนื่อง	29	100.0	-	-	26	89.1	3	10.9	-	-	22	78.3	6	21.7	Office administrative, office support and other business support activities	
90	กิจกรรมการสร้างสิ่งก่อสร้างศิลปะและวัฒนธรรม	6	100.0	6	100.0	-	-	-	-	-	-	6	100.0	-	-	Creative, arts and entertainment activities	
93	กิจกรรมด้านการศึกษา ความบันเทิง และการนันทนาการ	31	100.0	13	42.2	10	31.4	8	26.5	12	38.9	11	34.6	8	26.5	Sports activities and amusement and recreation activities	
95	การซ่อมคอมพิวเตอร์และของใช้ส่วนบุคคลและของใช้ในครัวเรือน	25	100.0	2	7.2	23	92.8	-	-	-	-	24	96.0	1	4.0	Repair of computers and personal and household goods	
96	กิจกรรมบริการส่วนบุคคลอื่นๆ	100	100.0	-	-	59	58.7	41	41.3	-	-	96	96.1	4	3.9	Other personal service activities	

ที่มา : ศูนย์ธุรกิจและอุตสาหกรรม พ.ศ. 2555 (ธุรกิจทางการค้าและธุรกิจบริการ) จังหวัด สตูล สำนักงานสถิติแห่งชาติ กระทรวงเทคโนโลยีสารสนเทศและการสื่อสาร

Source : The 2012 Business and Industrial Census (Trade and Services Industry) Satun Province, National Statistical Office, Ministry of Information and Communication Technology.



ตาราง 4 ค่าตอบแทนแรงงานของสถานประกอบการธุรกิจในปี 2554 จัดแยกตามหมวดของธุรกิจ

TABLE 4 REMUNERATION OF BUSINESS ESTABLISHMENTS IN 2011 BY DIVISION OF BUSINESS INDUSTRY

รหัส Code	หมวดของธุรกิจ	จำนวน สถาน- ประกอบการ Number of establishments	จำนวนลูกจ้าง Number of employees	รวม Total	ค่าจ้าง เงินเดือน Wages, salaries	โบนัส ฯลฯ Overtime bonus etc.	สวัสดิการและผลประโยชน์ตอบแทน Fringe benefits		เงินที่สถานประกอบการ จ่ายสมทบเข้ากองทุน เพื่อการประกันสังคม ฯลฯ Employer's contribution to social security	Division of business industry
							ค่ารักษาพยาบาล Medical care	อื่น ๆ Others		
	<b>รวม</b>	<b>10,443</b>	<b>12,581</b>	<b>1,072,380.8</b>	<b>922,645.1</b>	<b>69,283.5</b>	<b>772.8</b>	<b>61,786.5</b>	<b>17,893.0</b>	<b>Total</b>
45	การขายส่งและการขายปลีก การซ่อมยานยนต์และจักรยายนต์	827	1,199	142,188.8	111,703.6	21,804.3	463.4	3,169.6	5,047.9	Wholesale and retail trade; repair of motor vehicles and motorcycles
46	การขายส่ง (ยกเว้นยานยนต์และจักรยายนต์)	1,027	3,805	333,777.3	267,848.7	26,474.7	123.0	34,212.9	5,117.8	Wholesale trade (except of motor vehicles and motorcycles)
47	การขายปลีก (ยกเว้นยานยนต์และจักรยายนต์)	4,543	2,398	191,271.3	173,319.5	9,071.1	76.4	4,082.4	4,722.0	Retail trade (except of motor vehicles and motorcycles)
55	ที่พักแรม	184	887	66,341.9	58,207.5	2,019.1	33.2	5,712.6	369.6	Accommodation
56	การบริการอาหารและเครื่องดื่ม	2,182	3,074	255,217.9	232,846.7	7,888.6	40.0	13,312.4	1,130.2	Food and beverage service activities
59	การผลิตภาพยนตร์ วิดีทัศน์ และรายการโทรทัศน์ การบันทึกเสียงบนสื่อ และการจัดพิมพ์จำหน่ายหรือเผยแพร่ดนตรี	3	13	1,099.2	D	-	-	-	D	Motion picture, video and television programme production, sound recording and music publishing activities
60	การจัดส่งรายการและการแพร่ภาพกระจายเสียง และกิจการที่เกี่ยวข้อง	1	4	399.6	D	-	-	-	D	Programming and broadcasting activities related activities
63	การบริการสารสนเทศ	1	3	247.2	D	-	-	-	D	Information service activities
68	กิจกรรมอสังหาริมทรัพย์	292	57	3,434.3	3,389.7	-	15.2	-	29.4	Real estate activities
69	กิจกรรมทางกฎหมายและการบัญชี จัดการ	19	10	887.5	860.0	-	-	-	27.5	Legal and accounting activities
71	กิจกรรมด้านสถาปัตยกรรมและวิศวกรรม รวมถึงการทดสอบและ การวิเคราะห์ทางเทคนิค	3	3	300.0	D	-	-	-	D	Architectural and engineering activities; technical testing and analysis
73	การโฆษณาและการวิจัยตลาด	25	54	4,785.1	4,380.8	219.2	-	66.9	118.1	Advertising and market research
74	กิจกรรมทางวิชาชีพ วิทยาศาสตร์ และเทคนิคอื่นๆ	37	12	1,255.7	1,221.0	34.7	-	-	-	Other professional, scientific and technical activities
77	กิจกรรมการให้เช่า	114	98	5,616.3	4,646.1	805.1	-	114.4	50.7	Rental and leasing activities
79	กิจกรรมซ่อมบำรุงทางธุรกิจท่องเที่ยว การจัดทำเที่ยว การบริการสำรอง และกิจการที่เกี่ยวข้อง	78	378	28,537.1	27,703.0	283.7	11.7	29.2	509.6	Travel agency, tour operator, reservation service and related activities

ตาราง 4 ค่าตอบแทนแรงงานของสถานประกอบการธุรกิจในปี 2554 จำแนกตามหมวดธุรกิจ (ต่อ)

TABLE 4 REMUNERATION OF BUSINESS ESTABLISHMENTS IN 2011 BY DIVISION OF BUSINESS INDUSTRY (cont'd)

รหัส Code	หมวดธุรกิจ	จำนวน สถาน- ประกอบการ Number of establishments	จำนวนลูกจ้าง Number of employees	รวม Total	ค่าจ้าง เงินเดือน Wages, salaries	โบนัส ฯลฯ Overtime bonus etc.	สวัสดิการและผลประโยชน์ตอบแทน			เงินที่สถานประกอบการ จ่ายสมทบเข้ากองทุน เพื่อการประกันสังคม ฯลฯ Employer's contribution to social security	Division of business industry
							Fringe benefits				
							ค่ารักษาพยาบาล Medical care	อื่น ๆ Others			
81	กิจกรรมบริการสำหรับอาคารและภูมิทัศน์	3	46	3,726.0	D	-	-	-	D	D	Services to buildings and landscape activities
82	การบริการด้านการบริหารและสนับสนุนการดำเนินงานของสำนักงาน และกิจกรรมอื่นๆ ที่สนับสนุนทางธุรกิจ	72	35	2,416.3	2,345.5	40.0	-	-	-	30.8	Office administrative, office support and other business support activities
90	กิจกรรมการสร้างสรรคดีศิลปะและความบันเทิง	11	44	1,372.8	1,320.0	-	-	-	52.8	-	Creative, arts and entertainment activities
92	กิจกรรมการพนันและการเสี่ยงโชค	9	-	-	-	-	-	-	-	-	Gambling and betting activities
93	กิจกรรมด้านการศึกษา ความบันเทิง และการนันทนาการ	80	111	3,801.8	3,634.0	30.0	10.0	117.0	10.8	10.8	Sports activities and amusement and recreation activities
95	การซ่อมคอมพิวเตอร์และของใช้ส่วนบุคคลและของใช้ในครัวเรือน	157	66	6,788.9	5,801.4	477.5	-	20.0	490.0	490.0	Repair of computers and personal and household goods
96	กิจกรรมบริการส่วนบุคคลอื่นๆ	775	286	18,915.8	17,924.5	135.4	-	819.8	36.1	36.1	Other personal service activities

หมายเหตุ : D หมายถึง ตัวเลขที่ไม่เปิดเผย

Note : D means disclosure prohibited.

ที่มา : สำมะโนธุรกิจและอุตสาหกรรม พ.ศ. 2555 (ธุรกิจทางการค้าและธุรกิจทางบริการ) จังหวัด สตูล สำนักงานสถิติแห่งชาติ กระทรวงเทคโนโลยีสารสนเทศและการสื่อสาร

Source : The 2012 Business and Industrial Census (Trade and Services Industry) Satun Province, National Statistical Office, Ministry of Information and Communication Technology.



ตาราง 6 รายรับเพิ่มเติมของสถานประกอบการธุรกิจในปี 2554 จำแนกตามหมวดหมู่ธุรกิจ

TABLE 6 TOTAL RECEIPTS OF BUSINESS ESTABLISHMENTS IN 2011 BY DIVISION OF BUSINESS INDUSTRY

รหัส Code	จำนวน สถาน ประกอบการ Number of establishments	จำนวน สถาน ประกอบการ ที่มีรายรับ ผ่านเว็บไซต์ Number of establishments having online sales	รวม Total	รายรับจากการขายสินค้าและบริการ Receipts from sales of goods and services		รายรับ ผ่านเว็บไซต์ Online sales	รายรับจาก การให้เช่าที่ดิน Receipts from rent on land	รายรับจากการ ให้เช่าอาคาร Receipts from rent on building	รายรับจากการ ให้เช่ายานพาหนะ เครื่องจักรและ เครื่องใช้ต่าง ๆ Receipts from rent on vehicles and machinery etc.	ดอกเบี้ยรับ/ เงินปันผลรับ Interest/ dividend	กำไรจากการ เปลี่ยนแปลง อสังหาริมทรัพย์ Gain from currency exchange	รายรับอื่นๆ Other receipts	Division of business industry
				รวม Total	รายรับ ผ่านเว็บไซต์ Online sales								
			<b>รวม</b>	<b>22</b>	<b>26,792,609.0</b>	<b>245,891.4</b>	<b>1,817.9</b>	<b>2,994.7</b>	<b>334.6</b>	<b>13,710.2</b>	<b>91.0</b>	<b>174,006.2</b>	<b>Total</b>
45	827		- 3,812,866.0		3,782,594.4	-	-	-	-	7,962.2	-	22,309.4	Wholesale and retail trade; repair of motor vehicles and motorcycles
46	1,027		- 11,554,580.9		11,548,093.8	-	-	-	-	325.0	-	6,162.0	Wholesale trade (except of motor vehicles and motorcycles)
47	4,543		7,851,043.9		7,754,889.0	170.0	-	405.1	-	5,416.5	91.0	90,242.3	Retail trade (except of motor vehicles and motorcycles)
55	184		623,026.7		598,233.1	225,721.4	1,697.9	-	-	-	-	23,095.6	Accommodation
56	2,182		2,369,379.6		2,350,049.4	-	-	2,505.6	-	-	-	16,824.6	Food and beverage service activities
59	3		2,320.0		D	-	-	-	-	-	-	-	Motion picture, video and television programme production, sound recording and music publishing activities
60	1		758.3		D	-	-	-	-	-	-	-	Programming and broadcasting activities related activities
63	1		820.0		D	-	-	-	-	-	-	-	Information service activities
68	292		84,486.0		80,771.8	-	-	84.0	-	-	-	3,630.1	Real estate activities
69	19		8,400.4		8,400.4	-	-	-	-	-	-	-	Legal and accounting activities
71	3		780.0		D	-	-	-	-	-	-	-	Architectural and engineering activities; technical testing and analysis
73	25		27,362.6		27,278.0	-	-	-	-	-	-	84.6	Advertising and market research
74	37		26,626.1		26,487.4	-	-	-	-	-	-	138.8	Other professional, scientific and technical activities
77	114		35,346.2		35,178.2	-	-	-	34.6	4.2	-	129.2	Rental and leasing activities
79	78	1	119,458.8		112,922.8	20,000.0	-	-	200.0	-	-	6,336.0	Travel agency, tour operator, reservation service and related activities

(พันบาท In Thousand Baht)

ตาราง 6 รายรับเพิ่มขึ้นของสถานประกอบการธุรกิจในปี 2554 จำนวนตามหมวดหมู่ธุรกิจ (ต่อ)

TABLE 6 TOTAL RECEIPTS OF BUSINESS ESTABLISHMENTS IN 2011 BY DIVISION OF BUSINESS INDUSTRY (cont'd)

รหัส Code	หมวดหมู่ธุรกิจ	จำนวน สถาน ประกอบการ Number of establishments	จำนวน สถาน ประกอบการ ที่มีรายรับ ผ่านเว็บไซต์ Number of establishments having online sales	รวม Total	รายรับจากการขายสินค้าและบริการ Receipts from sales of goods and services		รายรับ ผ่านเว็บไซต์ Online sales	รายรับจาก การให้เช่าที่ดิน Receipts from rent on land	รายรับจากการ ให้เช่าอาคาร Receipts from rent on building	รายรับจากการ ให้เช่ายานพาหนะ เครื่องจักรและ เครื่องมืออื่นๆ Receipts from rent on vehicles and machinery etc.	ดอกเบี้ยรับ/ เงินปันผลรับ Interest/ dividend	กำไรจากการ เปลี่ยนแปลง อัตรา แลกเปลี่ยน Gain from currency exchange	รายรับอื่นๆ Other receipts	Division of business industry	
					รวม Total	รายรับ ผ่านเว็บไซต์ Online sales									
81	กิจกรรมบริการสำหรับอาคารและภูมิทัศน์	3	-	4,750.0	D	-	-	-	-	-	-	-	-	-	Services to buildings and landscape activities
82	การบริการด้านการบริหารและสนับสนุนการดำเนินงานของสำนักงาน และกิจกรรมอื่นๆ ที่สนับสนุนทางธุรกิจ	72	-	24,478.0	23,680.1	-	-	-	-	-	-	-	798.0	Office administrative, office support and other business support activities	
90	กิจกรรมการสร้างสรรค์ศิลปะและความบันเทิง	11	-	1,526.4	1,526.4	-	-	-	-	-	-	-	-	Creative, arts and entertainment activities	
92	กิจกรรมการพนันและการเสี่ยงโชค	9	-	6,439.4	6,053.7	-	-	-	-	-	-	-	385.7	Gambling and betting activities	
93	กิจกรรมด้านการศึกษา ความบันเทิง และการนันทนาการ	80	-	21,358.2	19,772.6	-	120.0	-	100.0	-	2.3	-	1,363.3	Sports activities and amusement and recreation activities	
95	การซ่อมคอมพิวเตอร์และของใช้ส่วนบุคคลและของใช้ในครัวเรือน	157	-	90,607.5	88,733.0	-	-	-	-	-	-	-	1,874.6	Repair of computers and personal and household goods	
96	กิจกรรมบริการส่วนบุคคลอื่นๆ	775	-	126,194.0	125,682.0	-	-	-	-	-	-	-	512.0	Other personal service activities	

หมายเหตุ : D หมายถึง ค่าเลขที่ไม่เปิดเผย

Note : D means disclosure prohibited.

ที่มา : สำนักสถิติและอุตสาหกรรม พ.ศ. 2555 (ธุรกิจทางการและบริการ) จังหวัด สตูล สำนักงานสถิติแห่งชาติ กระทรวงเทคโนโลยีสารสนเทศและการสื่อสาร

Source : The 2012 Business and Industrial Census (Trade and Services Industry) Satun Province, National Statistical Office, Ministry of Information and Communication Technology.

ตาราง 7 มูลค่าตามบัญชีของสินทรัพย์ของสถานประกอบการธุรกิจ ณ วันที่ 1 มกราคม 2554 จำนวนตามหน่วยย่อยธุรกิจ  
TABLE 7 BOOK VALUE OF ASSETS OF BUSINESS ESTABLISHMENTS ON JANUARY 1, 2011 BY DIVISION OF BUSINESS INDUSTRY

รหัส Code	จำนวน สถาน- ประกอบการ Number of establishments	มูลค่าตามบัญชีของสินทรัพย์ทั้งหมด										Book value of assets on Jan. 1, 2011										สินทรัพย์อื่น ๆ																						
		สินทรัพย์หมุนเวียน		สินทรัพย์ถาวร		สินทรัพย์สุทธิ		สินทรัพย์ที่ดำเนินการ		สินทรัพย์สุทธิ		สินทรัพย์ที่ดำเนินการ		สินทรัพย์สุทธิ		สินทรัพย์ที่ดำเนินการ		สินทรัพย์สุทธิ		สินทรัพย์อื่น ๆ																								
		รวม	เงินสด	สินทรัพย์หมุนเวียน	สินทรัพย์ถาวร	รวม	ที่ดิน	อาคารและสิ่งก่อสร้าง	ยานพาหนะ	เครื่องจักร	ยานพาหนะ	เครื่องจักร	สินทรัพย์สุทธิ	สินทรัพย์ที่ดำเนินการ	ยานพาหนะ	เครื่องจักร	สินทรัพย์สุทธิ	สินทรัพย์ที่ดำเนินการ	ยานพาหนะ	เครื่องจักร	สินทรัพย์อื่น ๆ	สินทรัพย์อื่น ๆ																						
Total	Cash	Accounts receivable (net)	Inventories (net)	Other current assets	Total	Land	Building and construction	Vehicles	Machinery	Vehicles	Machinery	Net fixed assets	Office appliances	Other fixed assets	Total	Wholesale and retail trade	Wholesale trade (except of motor vehicles and motorcycles)	Wholesale and retail trade; repair of motor vehicles and motorcycles	Wholesale trade (except of motor vehicles and motorcycles)	Accommodation	Food and beverage service activities	Motion picture, video and television programme production, sound recording and music publishing activities	Programming and broadcasting activities related activities	Information service activities	Real estate activities	Legal and accounting activities	Architectural and engineering activities, technical testing and analysis	Advertising and market research	Other professional, scientific and technical activities	Rental and leasing activities	Travel agency, tour operator, reservation service and related activities	Services to buildings and landscape activities	Office administrative, office support and other business support activities	Creative, arts and entertainment activities	Gambling and betting activities	Sports activities and amusement and recreation activities	Repair of computers and personal and household goods	Other personal service activities						
		รวม	1,710,019.0	771,008.4	1,171,713.5	111,690.7	12,894,415.2	1,513,077.4	8,978,331.1	388,000.3	1,580,312.1	204,891.6	213,432.8	16,369.8	151,216.7	Total	Wholesale and retail trade; repair of motor vehicles and motorcycles	Wholesale trade (except of motor vehicles and motorcycles)	Wholesale and retail trade; repair of motor vehicles and motorcycles	Wholesale trade (except of motor vehicles and motorcycles)	Accommodation	Food and beverage service activities	Motion picture, video and television programme production, sound recording and music publishing activities	Programming and broadcasting activities related activities	Information service activities	Real estate activities	Legal and accounting activities	Architectural and engineering activities, technical testing and analysis	Advertising and market research	Other professional, scientific and technical activities	Rental and leasing activities	Travel agency, tour operator, reservation service and related activities	Services to buildings and landscape activities	Office administrative, office support and other business support activities	Creative, arts and entertainment activities	Gambling and betting activities	Sports activities and amusement and recreation activities	Repair of computers and personal and household goods	Other personal service activities					
45	การขนส่งและกรหาขปลีก	827	2,004,155.5	287,142.2	232,879.3	292,337.7	1,188,866.2	146,096.1	868,585.4	36,669.1	90,094.0	10,807.1	345,566.8	2,057.6	62,315.9																													
46	การขนส่ง (ยกเว้นยานยนต์และจักรยานยนต์)	1,027	3,119,159.7	361,508.9	271,589.7	213,270.0	1,845,065.4	295,405.5	638,785.3	30,640.3	529,992.8	21,556.7	53,742.6	4,902.2	64,599.3																													
47	การขายปลีก (ยกเว้นยานยนต์และจักรยานยนต์)	4,543	6,050,209.7	1,111,342.2	636,923.6	552,751.6	4,469,901.4	340,557.4	3,332,855.7	37,074.5	642,059.7	66,736.8	421,092.2	8,508.0	2,763.0																													
55	ที่พักแรม	184	1,675,164.3	2,907.0	2,858.6	5,206.3	1,634,647.0	248,050.0	1,278,292.0	2,264.4	44,696.9	49,498.7	11,848.0	-	7,521.1																													
56	การบริการอาหารและเครื่องดื่ม	2,182	2,120,307.6	49,664.3	1,589.9	3,067.8	2,070,643.3	298,527.4	1,616,724.5	-	114,553.3	17,097.0	23,741.2	0.1	-																													
59	การผลิตภาพยนตร์ ทีวีทัศน์ และรายการโทรทัศน์ การบันทึกเสียงและสื่อและการจัดพิมพ์จำหน่ายสื่อแบบวีรทัศน์	3	D	D	D	D	D	D	D	D	D	D	D	D	D																													
60	การจัดส่งรายการและการแพร่ภาพทางงานเสียงและโทรทัศน์ที่ยืดหยุ่น	1	-	-	-	-	-	-	-	-	-	-	-	-	-																													
63	การบริการสาธารณะ	1	D	D	D	D	D	D	D	D	D	D	D	D	D																													
68	กิจกรรมอสังหาริมทรัพย์	292	701,630.8	79,081.6	2,011.0	3,075.6	617,462.5	53,800.0	559,586.9	113.9	2,807.5	86.1	876.1	151.9	-																													
69	กิจกรรมทางกฎหมายและการบัญชี	19	43,388.4	685.3	655.3	30.0	42,703.1	-	31,666.0	-	10,543.1	494.0	-	-	-																													
71	กิจกรรมด้านสถาปัตยกรรมและวิศวกรรม รวมถึงการทดสอบและการวิเคราะห์ทางเทคนิค	3	D	D	D	D	D	D	D	D	D	D	D	D	D																													
73	การโฆษณาและการวิจัยตลาด	25	20,080.1	3,427.0	1,317.3	794.2	16,653.1	4,038.5	5,759.7	2,076.9	3,636.6	859.6	281.7	-	-																													
74	กิจกรรมการวิจัยและพัฒนา	37	87,960.6	6,925.9	1,297.7	5,494.4	81,034.6	-	44,978.1	55.19	9,663.9	4,798.4	210,137.7	48.6	-																													
77	กิจกรรมการให้เช่า	114	104,461.3	10,648.1	3,109.5	7,512.8	93,559.3	5,156.3	52,330.2	31.0	27,082.1	1,882.2	7,077.5	-	253.8																													
79	กิจกรรมของตัวแทนธุรกิจท่องเที่ยว การจัดทำเกี่ยวกับ การบริการสำรองและการจองที่เที่ยวยอดนิยม	78	104,855.7	11,134.6	10,562.1	534.7	82,721.1	4,783.3	46,596.0	-	28,340.3	2,706.4	295.2	-	11,000.0																													
81	กิจกรรมการบริการสำหรับอาคารและภูมิทัศน์	3	D	D	D	D	D	D	D	D	D	D	D	D	D																													
82	การบริการด้านการบริหารและสนับสนุนภาคการเงินของสำนักงานและกิจการอื่น ๆ ที่สนับสนุนทางธุรกิจ	72	76,830.6	4,850.9	2,627.7	1,885.4	71,979.7	6,906.3	40,403.1	4,875.0	8,412.5	10,422.4	960.4	-	-																													
90	กิจกรรมการสร้างสรรค์ศิลปะและความบันเทิง	11	6,124.3	46.8	-	-	6,077.5	-	5,775.0	-	-	-	302.5	-	-																													
92	กิจกรรมการพนันและการแข่งม้า	9	14,157.9	178.7	-	-	13,979.2	-	12,475.9	-	1,464.4	36.0	2.8	-	-																													
93	กิจกรรมด้านกีฬา ความบันเทิง และการบันเทิง	80	82,312.1	2,098.7	1,514.3	743	77,480.9	26,931.7	28,652.6	6,000	10,851.7	8,409.5	1,294.0	701.4	2,732.5																													
95	กิจกรรมคอมพิวเตอร์และซอฟต์แวร์ที่ใช้ส่วนบุคคลและใช้ในครัวเรือน	157	107,592.2	7,943.7	2,784.2	1,204.1	99,448.6	2,101.5	72,860.9	876.4	20,115.3	1,456.8	2,237.8	-	-																													
96	กิจกรรมบริการส่วนบุคคลอื่น ๆ	775	464,908.6	9,197.5	6,869.5	44.6	455,711.2	69,683.5	331,343.8	2,076.9	33,857.8	5,666.8	13,082.2	-	-																													

หมายเหตุ : D หมายถึง ตัวเลขที่ไม่เป็นตัวเลข

Note : D means disclosure prohibited

ที่มา : สำนักข้อมูลและอุตสาหกรรม พ.ศ. 2555 (ธุรกิจทางการค้าและธุรกิจทางการบริการ) จังหวัด สตูล สำนักงานสถิติแห่งชาติ กระทรวงเทคโนโลยีสารสนเทศและการสื่อสาร

Source : The 2012 Business and Industrial Census (Trade and Services Industry) Satun Province, National Statistical Office, Ministry of Information and Communication Technology.

ตาราง 8 มูลค่าตามบัญชีสินทรัพย์ของสถานประกอบการธุรกิจ ณ วันที่ 31 ธันวาคม 2554 จำแนกตามหมวดธุรกิจ  
TABLE 8 BOOK VALUE OF ASSETS OF BUSINESS ESTABLISHMENTS ON DECEMBER 31, 2011 BY DIVISION OF BUSINESS INDUSTRY

รหัส Code	หมวดหมู่ธุรกิจ Establishments	จำนวน สถาน- ประกอบการ Number of establishments	มูลค่าตามบัญชีสินทรัพย์โดยประเภท										มูลค่าตามบัญชีสินทรัพย์โดยประเภท				สินทรัพย์อื่น ๆ Other assets	Division of business industry
			สินทรัพย์หมุนเวียน		สินทรัพย์ถาวร		สินทรัพย์ Current assets		สินทรัพย์ Fixed assets		สินทรัพย์ Net fixed assets		สินทรัพย์ Other		สินทรัพย์ Other			
			รวม Total	เงินสด (สุทธิ) Cash (net)	สินทรัพย์ หมุนเวียน Accounts receivable (net)	สินทรัพย์ ถาวร (สุทธิ) Stock or inventories (net)	รวม Total	ที่ดิน Land	อาคารและ สิ่งก่อสร้าง Building and construction	ยานพาหนะ และเครื่อง ใช้ Machinery	ยานพาหนะ และเครื่อง ใช้ Vehicles	เครื่องใช้ สำนักงาน Office appliances	เครื่องใช้ สำนักงาน Office Equipment	สินทรัพย์ ถาวร Other fixed assets	สินทรัพย์ อื่น ๆ Other assets			
			<b>รวม</b>															<b>Total</b>
45	การขนส่งและพาหนะ	10,445	17,157,176.1	4,950,499.5	1,690,441.1	718,640.6	1,420,889.9	1,100,556.9	12,065,989.6	1,575,094.1	8,426,407.0	379,064.9	1,275,842.4	203,449.1	174,000.4	14,691.8	179,726.9	Wholesale and retail trade; repair of motor vehicles and motorcycles
		827	1,934,685.5	741,174.1	230,135.9	272,841.4	226,075.5	12,121.3	1,124,478.7	148,321.2	831,803.8	33,167.5	69,739.1	10,400.1	29,007.0	2,039.9	69,030.7	
46	การขนส่ง (ยกเว้นยานยนต์และจักรยานยนต์)	1,027	4,267,578.7	2,481,629.2	638,829.3	333,299.9	472,298.2	1,034,201.8	1,685,911.2	299,150.4	593,495.2	300,365.1	431,082.1	11,557.3	42,266.3	4,264.9	100,048.2	Wholesale trade (except of motor vehicles and motorcycles)
47	การพาณิชย์ (ยกเว้นยานยนต์และจักรยานยนต์)	4,549	5,620,661.4	1,500,338.8	671,384.0	98,315.2	680,519.4	50,120.2	4,116,029.7	357,998.0	3,101,833.1	30,385.3	522,255.0	62,217.0	34,598.1	71,651.1	4,293.0	Retail trade (except of motor vehicles and motorcycles)
55	ที่กิน	184	1,561,994.7	29,710.2	20,426.1	2,887.1	2,871.1	3,525.9	1,531,324.5	243,011.9	1,202,508.3	1,811.5	27,402.5	47,799.4	8,791.0	-	-	Accommodation
56	การบริการอาหารและเครื่องดื่ม	2,182	2,032,021.6	44,464.4	38,020.1	1,822.0	4,618.2	-	1,987,561.2	316,157.4	1,521,715.8	-	92,039.9	36,785.5	20,259.6	0.1	-	Food and beverage service activities
59	การผลิตภาพยนตร์ วัสดุ และรายการโทรทัศน์ การบันทึกเสียงลงแผ่นซีดี และกรังซ์ขึ้นที่จำหน่ายพร้อมแผ่นซีดี	3	D	D	D	D	D	D	D	D	D	D	D	D	D	D	D	Motion picture, video and television programme production, sound recording and music publishing activities
60	การส่งสัญญาณและการแพร่ภาพทางวิทยุเสียงและโทรทัศน์	1	D	D	D	D	D	D	D	D	D	D	D	D	D	D	D	Programming and broadcasting activities
63	การบริการสารสนเทศ	1	D	D	D	D	D	D	D	D	D	D	D	D	D	D	D	Information service activities
68	กิจกรรมอสังหาริมทรัพย์	292	703,908.8	67,994.7	56,561.9	2,382.2	8,840.6	-	636,124.1	58,706.8	574,506.4	91.1	1,945.2	75.5	677.6	121.5	-	Real estate activities
69	กิจกรรมทางกฎหมายและการบัญชี	19	35,574.8	749.2	698.7	50.5	-	-	34,825.6	-	25,852.8	-	8,519.8	453.0	-	-	-	Legal and accounting activities
71	กิจกรรมด้านสถาปัตยกรรมและวิศวกรรม รวมถึงการทดสอบและการรับราชการทหาร	3	D	D	D	D	D	D	D	D	D	D	D	D	D	D	D	Architectural and engineering activities; technical testing and analysis
73	การโฆษณาและการวิจัยตลาด	25	200,114	3,007.7	1,701.9	803.9	1,373.1	288	16,103.7	5,000.1	5,483.7	1,707.7	2,955.9	743.7	232.6	-	-	Advertising and market research
74	กิจกรรมวิชาชีพ วิทยาศาสตร์ และเทคโนโลยี	37	76,997.3	7,404.6	1,711.3	231.3	5,462.1	-	69,592.6	-	39,555.3	370.0	8,311.1	4,475.9	16,848.0	32.4	-	Other professional, scientific and technical activities
77	กิจกรรมการให้เช่า	114	95,250.0	11,851.0	4,402.3	12.9	7,399.5	6.2	85,450.2	5,497.7	46,079.7	24.8	25,407.5	1,697.5	6,775.0	-	253.8	Rental and leasing activities
79	กิจกรรมท่องเที่ยว การท่องเที่ยว การบริการการท่องเที่ยว การจัดการที่พัก การจัดการร้านอาหารและเครื่องดื่ม	78	821,788.8	10,748.2	10,298.9	387.7	19.5	32.1	67,040.6	4,783.3	35,600.7	-	24,219.3	2,356.5	80.8	-	-	Travel agency, tour operator, reservation service and related activities
81	กิจกรรมบริการสำหรับความงามและสุขภาพ	3	D	D	D	D	D	D	D	D	D	D	D	D	D	D	D	Services to buildings and landscape activities
82	การบริการด้านการบริหารและสนับสนุนการดำเนินงานของสำนักงานและกิจการอื่น ๆ	72	73,602.8	6,703.1	2,307.1	3,888.5	597.5	-	66,899.7	6,750.0	38,501.9	4,775.0	7,037.3	9,014.4	781.0	-	-	Office administrative, office support and other business support activities
90	กิจกรรมการบันเทิง ศิลปะ กีฬา และสันทนาการ	11	5,810.8	82.5	82.5	-	-	-	5,728.3	-	5,486.3	-	-	-	242.0	-	-	Creative, arts and entertainment activities
92	กิจกรรมการพนันและการเดิมพัน	9	13,240.0	188.4	188.4	-	-	-	13,051.6	-	11,851.6	-	1,173.1	32.4	2.6	-	-	Gambling and betting activities
93	กิจกรรมนันทนาการ ความบันเทิง และการนันทนาการ	80	71,335.7	2,356.3	1,828.9	-	26.4	500.0	68,311.9	26,979.2	26,052.6	800.0	5,983.0	7,293.0	966.0	638.1	668.5	Sports activities and amusement and recreation activities
95	การซ่อมแซมรถยนต์และใช้ส่วนบุคคลและของใช้ในชีวิตประจำวัน	157	103,720.5	10,238.3	4,365.2	1,661.4	4,211.0	0.6	95,452.2	2,291.4	69,899.7	709.5	17,421.3	1,329.5	1,830.9	-	-	Repair of computers and personal and household goods
96	กิจกรรมบริการส่วนบุคคลอื่น ๆ	775	433,055.1	10,648.0	7,043.6	56.6	3,547.8	-	422,407.1	88,306.8	286,815.2	1,707.4	29,760.3	51,866.6	10,630.7	-	-	Other personal service activities

หมายเหตุ : D หมายถึง ค่าสุทธิเป็นศูนย์  
Note : D means disclosure prohibited.  
ที่มา : สำนักงานส่งเสริมการค้าในต่างประเทศ พ.ศ. 2555 (ข้อมูลจากสำนักงานสถิติแห่งชาติ กระทรวงเทคโนโลยีสารสนเทศและการสื่อสาร)  
Source : The 2012 Business and Industrial Census (Trade and Services Industry) Satun Province, National, Statistical Office, Ministry of Information and Communication Technology.

(ข้อมูลใน Thousand Baht)

ตาราง 9 มูลค่าสินทรัพย์ถาวรของสถานประกอบการธุรกิจที่เปลี่ยนแปลงระหว่าง มกราคม - ธันวาคม 2554 จำแนกตามหมวดย่อยธุรกิจ

TABLE 9 VALUE OF CHANGED FIXED ASSETS OF BUSSINESS ESTABLISHMENTS DURING JANUARY - DECEMBER, 2011 BY DIVISION OF BUSINESS INDUSTRY

รหัส Code	หมวดย่อยธุรกิจ	จำนวน สถาน- ประกอบกิจการ Number of establishments	มูลค่าสินทรัพย์ ถาวรที่ซื้อหรือ ผลิตขึ้นเอง Value of new or cost producing of fixed assets	มูลค่าสินทรัพย์ ถาวรที่ขาย Value of disposal of fixed assets	ค่าโอน กรรมสิทธิ์ Ownership transfer fee	Division of business industry
	<b>รวม</b>	<b>10,443</b>	<b>281,293.8</b>	<b>51,070.9</b>	<b>779.0</b>	<b>Total</b>
45	การขายส่งและการขายปลีก การซ่อมยานยนต์และจักรยายนยนต์	827	20,379.4	259.2	57.6	Wholesale and retail trade; repair of motor vehicles and motorcycles
46	การขายส่ง (ยกเว้นยานยนต์และจักรยายนยนต์)	1,027	207,616.4	45,237.7	-	Wholesale trade (except of motor vehicles and motorcycles)
47	การขายปลีก (ยกเว้นยานยนต์และจักรยายนยนต์)	4,543	38,794.1	5,154.5	51.3	Retail trade (except of motor vehicles and motorcycles)
55	ที่พักแรม	184	2,075.3	-	-	Accommodation
56	การบริหารอาหารและเครื่องดื่ม	2,182	1,177.0	-	-	Food and beverage service activities
59	การผลิตภาพยนตร์ วิทยุทัศน์ และรายการโทรทัศน์ การบันทึกเสียงลงบนสื่อและการจัดพิมพ์จำหน่ายหรือเผยแพร่ดนตรี	3	-	-	-	Motion picture, video and television programme production, sound recording and music publishing activities
60	การจัดส่งรายการและการแพร่ภาพกระจายเสียงและกิจการที่เกี่ยวข้อง	1	534.7	-	-	Programming and broadcasting activities related activities
63	การบริหารสารสนเทศ	1	-	-	-	Information service activities
68	กิจกรรมอสังหาริมทรัพย์	292	911.4	-	-	Real estate activities
69	กิจกรรมทางกฎหมายและการบัญชีจัดการ	19	-	-	-	Legal and accounting activities
71	กิจกรรมด้านสถาปัตยกรรมและวิศวกรรม รวมถึงการทดสอบและการวิเคราะห์ทางเทคนิค	3	9.0	-	-	Architectural and engineering activities; technical testing and analysis
73	การโฆษณาและการวิจัยตลาด	25	525.0	-	-	Advertising and market research

(พันบาท In Thousand Baht)



ตาราง 9 มูลค่าสินทรัพย์ถาวรของสถานประกอบการธุรกิจที่เปลี่ยนแปลงระหว่าง มกราคม - ธันวาคม 2554 จำแนกตามหมวดย่อยธุรกิจ

TABLE 9 VALUE OF CHANGED FIXED ASSETS OF BUSSINESS ESTABLISHMENTS DURING JANUARY - DECEMBER, 2011 BY DIVISION OF BUSINESS INDUSTRY (cont'd)

รหัส Code	หมวดย่อยธุรกิจ	จำนวน สถาน- ประกอบการ Number of establishments	มูลค่าสินทรัพย์		มูลค่าสินทรัพย์ ถาวรที่ขาย Value of disposal of fixed assets	ค่าโอน กรรมสิทธิ์ Ownership transfer fee	Division of business industry
			มูลค่าสินทรัพย์ ถาวรที่ซื้อหรือ ผลิตขึ้นเอง Value of new or cost producing of fixed assets	มูลค่าสินทรัพย์ ถาวรที่ซื้อหรือ ผลิตขึ้นเอง Value of new or cost producing of fixed assets			
74	กิจกรรมทางวิชาชีพ วิทยาศาสตร์ และเทคนิคอื่นๆ	37	1,283.4	-	-	-	Other professional, scientific and technical activities
77	กิจกรรมการให้เช่า	114	2,135.7	-	-	-	Rental and leasing activities
79	กิจกรรมของตัวแทนธุรกิจท่องเที่ยว การจัดงานเที่ยว การบริการสำรองและกิจการที่เกี่ยวข้อง	78	2,000.0	-	-	-	Travel agency, tour operator, reservation service and related activities
81	กิจกรรมการบริการสำหรับอาคารและภูมิทัศน์	3	-	-	-	-	Services to buildings and landscape activities
82	การบริการด้านการบริหารและสนับสนุนการดำเนินงานของสำนักงานและกิจการอื่นๆ ที่สนับสนุนทางธุรกิจ	72	687.5	1.6	-	-	Office administrative, office support and other business support activities
90	กิจกรรมการสร้างสรรค์ศิลปะและความบันเทิง	11	-	-	-	-	Creative, arts and entertainment activities
92	กิจกรรมการพนันและการเสี่ยงโชค	9	-	-	-	-	Gambling and betting activities
93	กิจกรรมด้านการศึกษา ความบันเทิง และการนันทนาการ	80	1,753.2	302.5	-	-	Sports activities and amusement and recreation activities
95	การซ่อมคอมพิวเตอร์และของใช้ส่วนบุคคลและของใช้ในครัวเรือน	157	365.8	-	-	-	Repair of computers and personal and household goods
96	กิจกรรมบริการส่วนบุคคลอื่นๆ	775	1,046.0	115.4	670.0	670.0	Other personal service activities

ที่มา : สำนักงานธุรกิจและอุตสาหกรรม พ.ศ. 2555 (ธุรกิจทางการค้าและธุรกิจทางการบริการ) จังหวัด สตูล สำนักงานสถิติแห่งชาติ กระทรวงเทคโนโลยีสารสนเทศและการสื่อสาร

Source : The 2012 Business and Industrial Census (Trade and Services Industry) Satun Province, National Statistical Office, Ministry of Information and Communication Technology.

(พันบาท In Thousand Baht)

## ภาคผนวก

## ภาคผนวก ก

### ระเบียบวิธี

สำมะโนธุรกิจและอุตสาหกรรม พ.ศ. 2555 ธุรกิจการค้าและธุรกิจทางการบริการ

จังหวัดสตูล

#### 1. แผนการสุ่มตัวอย่าง

##### 1.1 สถานประกอบการที่มีจำนวนคนทำงาน 1 – 10 คน

แผนการสุ่มตัวอย่างที่ใช้เป็นแบบ Stratified Systematic Sampling โดยมีประเภทมาตรฐานอุตสาหกรรม (ประเทศไทย) ปี 2552 (Thailand Standard Industrial Classification: TSIC 2009) ในระดับกิจกรรมเป็นสตราตัม และสถานประกอบการเป็นหน่วยตัวอย่าง

##### 1.1.1 การจัดสตราตัม

ประเภทมาตรฐานอุตสาหกรรม (ประเทศไทย) ปี 2552 (Thailand Standard Industrial Classification: TSIC 2009) ในระดับกิจกรรมเป็นสตราตัม ซึ่งมีทั้งสิ้น 309 สตราตัม

##### 1.1.2 การเลือกตัวอย่าง

ได้ทำการเลือกสถานประกอบการตัวอย่างในแต่ละสตราตัม ด้วยวิธีการสุ่มแบบมีระบบ อย่างอิสระต่อกัน ได้จำนวนสถานประกอบการตัวอย่างทั้งสิ้น 1,470 แห่ง จากทั้งสิ้น 10,433 แห่ง

##### 1.2 สถานประกอบการที่มีจำนวนคนทำงานตั้งแต่ 11 คนขึ้นไป

กำหนดให้ทุกสถานประกอบการเป็นหน่วยตัวอย่าง โดยให้ทำการเจนนับสถานประกอบการทุกแห่ง จำนวนทั้งสิ้น 161 แห่ง

สรุป จำนวนสถานประกอบการที่ต้องเจนนับมีทั้งสิ้น 1,631 แห่ง

## 2. วิธีการประมาณผล

### 2.1 การประมาณผลระดับจังหวัด

การเสนอผลการสำรวจ ได้เสนอผลในระดับจังหวัด โดยจำแนกตามการประกอบกิจกรรมทางเศรษฐกิจตามการจัดประเภทมาตรฐานอุตสาหกรรมประเทศไทย ปี 2552 (Thailand Standard Industrial Classification: TSIC-2009) ในระดับหมวดย่อย และขนาดของสถานประกอบการ (วัดด้วยจำนวนคนทำงาน) ออกเป็น 6 ขนาด ดังนี้

ขนาดของสถานประกอบการ	1	2	3	4	5	6
จำนวนคนทำงาน	1 – 15	16 – 25	26 – 30	31 – 50	51 – 200	> 200

ในการประมาณค่า กำหนดให้

$q = 1, 2, 3, \dots, n_{jklmp}$  (สถานประกอบการตัวอย่าง)

$p = 1, 2, 3, \dots, 12$  (ขนาดของสถานประกอบการ)

$m = 1, 2, 3, \dots, 309$  (กิจกรรม)

$l = 1, 2, 3, \dots, 124$  (หมู่ย่อย)

$k = 1, 2, 3, \dots, 75$  (หมู่ใหญ่)

$j = 1, 2, 3, \dots, 27$  (หมวดย่อย)

### 2.2 การประมาณผลสำหรับสถานประกอบการที่มีจำนวนคนทำงาน 1 – 10 คน

- 1) สูตรการประมาณค่ายอดรวมของลักษณะที่ต้องการศึกษา  $X$  สำหรับสถานประกอบการที่มี จำนวนคนทำงาน 1 – 10 คน หมวดย่อย  $j$  คือ

$$\hat{X}'_j = \sum_{k=1}^{75} \sum_{l=1}^{124} \sum_{m=1}^{309} \hat{X}'_{jklm} \dots\dots\dots (1)$$

โดยที่

$\hat{X}'_{jklm}$  คือ ค่าประมาณยอดรวมของลักษณะที่ต้องการศึกษา  $X$  สำหรับสถานประกอบการที่มีคนทำงาน 1 – 10 คน กิจกรรม  $m$  หมู่ย่อย  $l$  หมู่ใหญ่  $k$  หมวดย่อย  $j$  ซึ่ง

$$\hat{X}'_{jklm} = w'_{jklm} \sum_{p=1}^2 \sum_{q=1}^{n_{jklmp}} X_{jklmpq}$$

$X_{jklmpq}$  คือ ค่าของลักษณะที่ต้องการศึกษา  $X$  ของสถานประกอบการตัวอย่าง  $q$  ขนาดของสถานประกอบการ  $p$  กิจกรรม  $m$  หมู่ย่อย  $l$  หมู่ใหญ่  $k$  หมวดย่อย  $j$

$w'_{jklm}$  คือ ค่าถ่วงน้ำหนักสำหรับสถานประกอบการที่มีคนทำงาน 1 – 10 คน กิจกรรม  $m$  หมู่ย่อย  $l$  หมู่ใหญ่  $k$  หมวดย่อย  $j$  ซึ่ง

$$w'_{jklm} = \frac{N'_{jklm}}{n'_{jklm}}$$

$N'_{jklm}$  คือ จำนวนสถานประกอบการทั้งสิ้น สำหรับสถานประกอบการที่มีคนทำงาน 1 – 10 คน กิจกรรม  $m$  หมู่ย่อย  $l$  หมู่ใหญ่  $k$  หมวดย่อย  $j$

$n'_{jklm}$  คือ จำนวนสถานประกอบการตัวอย่างที่เจ้านับได้ทั้งสิ้น สำหรับสถานประกอบการที่มีคนทำงาน 1 – 10 คน กิจกรรม  $m$  หมู่ย่อย  $l$  หมู่ใหญ่  $k$  หมวดย่อย  $j$

### 2.3 การประมาณผลสำหรับสถานประกอบการที่มีจำนวนคนทำงาน 11 คนขึ้นไป

1) สูตรการประมาณค่ายอดรวมของลักษณะที่ต้องการศึกษา  $X$  สำหรับสถานประกอบการที่มีจำนวนคนทำงานตั้งแต่ 11 คนขึ้นไป ( $p = 3, 4, 5, \dots, 12$ ) หมวดย่อย  $j$  คือ

$$\hat{X}_{jp} = \sum_{k=1}^{75} \sum_{l=1}^{124} \sum_{m=1}^{309} \hat{X}_{jklmp} \dots \dots \dots (2)$$

โดยที่

$\hat{X}_{jklmp}$  คือ ค่าประมาณยอดรวมของลักษณะที่ต้องการศึกษา  $X$  สำหรับสถานประกอบการที่มีขนาดของสถานประกอบการ  $p$  กิจกรรม  $m$  หมู่ย่อย  $l$  หมู่ใหญ่  $k$  หมวดย่อย  $j$  ซึ่ง

$$\hat{X}_{jklmp} = \frac{N_{jklmp}}{N'_{jklmp}} \sum_{q=1}^{n_{jklmp}} X_{jklmpq}$$

$X_{jklmpq}$  คือ ค่าของลักษณะที่ต้องการศึกษา  $X$  ของสถานประกอบการตัวอย่าง  $q$  ขนาดของสถานประกอบการ  $p$  กิจกรรม  $m$  หมู่ย่อย  $l$  หมู่ใหญ่  $k$  หมวดย่อย  $j$

$N_{jklmp}$  คือ จำนวนสถานประกอบการทั้งสิ้น สำหรับสถานประกอบการที่มีขนาดของสถานประกอบการ  $p$  กิจกรรม  $m$  หมู่ย่อย  $l$  หมู่ใหญ่  $k$  หมวดย่อย  $j$

$N'_{jklmp}$  คือ จำนวนสถานประกอบการที่เจ้านับได้ทั้งสิ้น สำหรับสถานประกอบการที่มีขนาดของสถานประกอบการ  $p$  กิจกรรม  $m$  หมู่ย่อย  $l$  หมู่ใหญ่  $k$  หมวดย่อย  $j$

## 2.4 การประมาณค่าสัมประสิทธิ์ความแปรผันของค่าประมาณยอดรวม

1) สูตรการประมาณค่าความแปรปรวนของค่าประมาณยอดรวมของลักษณะที่ต้องการศึกษา

$X$  สำหรับสถานประกอบการที่มีจำนวนคนทำงาน 1 – 10 คนขึ้นไป หมวดย่อย  $j$  คือ

$$\hat{V}(\hat{X}'_{jklm}) = N_{jklm} (N_{jklm} - n_{jklm}) \frac{S_{jklm}^2}{n_{jklm}}$$

โดยที่

$$S_{jklm}^2 = \frac{1}{n_{jklm} - 1} \left[ \sum_{q=1}^{n_{jklm}} X_{jklmq}^2 - \frac{\left( \sum_{q=1}^{n_{jklm}} X_{jklmq} \right)^2}{n_{jklm}} \right]$$

2) สูตรการประมาณค่าสัมประสิทธิ์ความแปรผันของค่าประมาณยอดรวมของลักษณะที่

ต้องการศึกษา  $X$  สำหรับสถานประกอบการที่มีจำนวนคนทำงาน 1 – 10 คน หมวดย่อย  $j$  คือ

$$c.v.j = \frac{\sqrt{\sum_{k=1}^{75} \sum_{l=1}^{124} \sum_{m=1}^{309} \hat{V}(\hat{X}'_{jklm})}}{\sum_{k=1}^{75} \sum_{l=1}^{124} \sum_{m=1}^{309} \hat{X}'_{jklm}}$$

## 3 วิธีการเก็บรวบรวมข้อมูล

การเก็บรวบรวมข้อมูลใช้วิธีส่งเจ้าหน้าที่ ซึ่งเป็นข้าราชการและลูกจ้างของสำนักงานสถิติแห่งชาติออกไปทำการสัมภาษณ์เจ้าของผู้ประกอบการหรือผู้ที่ได้รับมอบหมายให้ตอบข้อมูลของสถานประกอบการธุรกิจซึ่งตกเป็นตัวอย่าง ในระหว่าง เดือน พฤษภาคม-สิงหาคม 2555

## 4 ความคลาดเคลื่อนของข้อมูล

ข้อมูลที่นำเสนอไว้ในรายงานฉบับนี้ อาจจะมีคลาดเคลื่อนอยู่บ้างคลาดเคลื่อนดังกล่าวเป็นความคลาดเคลื่อนจากการเลือกตัวอย่าง (Sampling error) และคลาดเคลื่อนที่เกิดจากสาเหตุอื่น (Non-Sampling error) เช่น ผู้ตอบไม่ให้ข้อมูลตามความเป็นจริง ข้อมูลในแบบสอบถามไม่ครบถ้วน การลงรหัสผิดพลาดหรือการบันทึกข้อมูลผิดพลาด เป็นต้น อย่างไรก็ตามสำนักงานสถิติแห่งชาติได้พยายามควบคุมให้ข้อมูลมีความคลาดเคลื่อนน้อยที่สุด จึงขอให้ผู้ใช้ข้อมูลใช้ข้อมูลด้วยความระมัดระวังตามสมควร

## 5 การปิดตัวเลข

ผลรวมของแต่ละจำนวนอาจไม่เท่ากับยอดรวมทั้งนี้เนื่องจากการปิดเศษ

ตาราง คำ ค.ย. ของจำนวนคนทำงาน ลูกจ้าง ค่าตอบแทนแรงงาน รายได้จากการดำเนินงาน และค่าใช้จ่ายขั้นกลาง สำหรับขนาดของสถานประกอบการ 1-10 คน

TABLE c.v. OF NUMBER OF PERSONS ENGAGED, EMPLOYEES, REMUNERATION, INCOME AND INTERMEDIATE CONSUMPTION BY DIVISION OF BUSINESS INDUSTRY FOR ESTABLISHMENTS WITH 1-10 PERSONS ENGAGED

รหัส Code	หมวดหมู่ธุรกิจ	คนทำงาน Number of persons engaged	ลูกจ้าง Employees	ค่าตอบแทนแรงงาน Remuneration	รายได้ จากการดำเนินงาน Income	ค่าใช้จ่าย ขั้นกลาง Intermediate consumption	Division of business industry
	<b>รวม</b>	<b>0.0362</b>	<b>0.0936</b>	<b>0.1115</b>	<b>0.0839</b>	<b>0.0985</b>	<b>Total</b>
45	การขนส่งและการขายปลีก การซ่อมยานยนต์และจักรยานยนต์	0.0548	0.125	0.1221	0.2038	0.24	Wholesale and retail trade; repair of motor vehicles and motorcycles
46	การขายส่ง (ยกเว้นยานยนต์และจักรยานยนต์)	0.0413	0.0926	0.0908	0.1487	0.1624	Wholesale trade (except of motor vehicles and motorcycles)
47	การขายปลีก (ยกเว้นยานยนต์และจักรยานยนต์)	0.0364	0.1362	0.1289	0.1326	0.1706	Retail trade (except of motor vehicles and motorcycles)
55	ที่พักแรม	0.1019	0.1947	0.235	**	**	Accommodation
56	การบริการอาหารและเครื่องดื่ม	0.1249	0.2606	**	0.2342	0.2194	Food and beverage service activities
59	การผลิตภาพยนตร์ วิดีทัศน์ และรายการโทรทัศน์ การบันทึกเสียงและวิดีโอ และการจัดพิมพ์จำหน่ายหรือเผยแพร่ดนตรี	*	*	*	*	*	Motion picture, video and television programme production, sound recording and music publishing activities
60	การจัดส่งรายการและการแพร่ภาพกระจายเสียง	*	*	*	*	*	Programming and broadcasting activities
63	การบริการสารสนเทศ	*	*	*	*	*	Information service activities
68	กิจกรรมอสังหาริมทรัพย์	0.0714	**	**	0.2119	0.2458	Real estate activities
69	กิจกรรมทางกฎหมายและการบัญชี	0.0636	0.093	0.094	0.1015	0.0795	Legal and accounting activities
71	กิจกรรมด้านสถาปัตยกรรมและวิศวกรรม รวมถึงการทดสอบและการวิเคราะห์ทางเทคนิค	*	*	*	*	*	Architectural and engineering activities; technical testing and analysis
73	การโฆษณาและการจัดตลาด	0.1314	0.2055	0.2667	0.2704	0.2564	Advertising and market research
74	กิจกรรมทางวิชาชีพ วิทยาศาสตร์ และเทคนิคอื่นๆ	0.091	**	**	**	**	Other professional, scientific and technical activities
77	กิจกรรมการให้เช่า	0.0898	0.2073	0.2543	0.1282	0.1486	Rental and leasing activities
79	กิจกรรมของตัวแทนธุรกิจท่องเที่ยว การจัดนำเที่ยว การบริการสำรอง และกิจกรรมที่เกี่ยวข้อง	0.1064	0.1384	0.164	0.1504	0.1776	Travel agency, tour operator, reservation service and related activities
81	กิจกรรมบริการสำหรับอาคารและภูมิทัศน์	*	*	*	*	*	Services to buildings and landscape activities
82	การบริหารจัดการการบริหารและสนับสนุนการดำเนินงานของสำนักงาน และกิจกรรมอื่นๆ ที่สนับสนุนธุรกิจ	0.0761	0.2005	0.2348	0.1504	0.1422	Office administrative, office support and other business support activities
90	กิจกรรมการสร้างสรรค์ศิลปะและความบันเทิง	0.0981	-	-	0.1144	0.1181	Creative, arts and entertainment activities
93	กิจกรรมด้านการศึกษา ความบันเทิง และการนันทนาการ	0.0638	0.1328	0.1811	0.1013	0.1247	Sports activities and amusement and recreation activities
95	การซ่อมคอมพิวเตอร์และของใช้ส่วนบุคคลและของใช้ในครัวเรือน	0.1143	**	**	0.2707	**	Repair of computers and personal and household goods
96	กิจกรรมบริการส่วนบุคคลอื่นๆ	0.0584	0.1738	0.1822	0.0806	0.127	Other personal service activities

หมายเหตุ : 1. \* หมายถึง ไม่สามารถประมาณค่าได้

2. \*\* หมายถึง คำ ค.ย. มีค่าสูง

Note : 1. \* means this value cannot be estimated.

2. \*\* means this value is not acceptable.

ที่มา : สำนักข้อมูลเชิงอุตสาหกรรม พ.ศ. 2555 (ธุรกิจทางการค้าและธุรกิจบริการ) จังหวัดสุรินทร์ สำนักงานสถิติแห่งชาติ กระทรวงเทคโนโลยีสารสนเทศและการสื่อสาร

Source : The 2012 Business and Industrial Census (Trade and Services Industry) Surin Province, National Statistical Office, Ministry of Information and Communication Technology.

## ภาคผนวก ข

### คำนิยาม

#### แนวคิดและคำนิยาม

##### 1. สถานประกอบการธุรกิจทางการค้าและธุรกิจทางการบริการ

หมายถึง สถานประกอบการที่ดำเนินกิจการหลักเกี่ยวกับการขายส่ง ขายปลีกสินค้า ขายอาหาร ที่เตรียมไว้สำหรับบริโภคและการอำนวยความสะดวกในเรื่องที่พักอาศัย รวมทั้งการดำเนินกิจการเกี่ยวกับการให้เช่า และการจัดการด้านอสังหาริมทรัพย์ บริการด้านธุรกิจและธุรกิจอื่น ๆ

##### 2. การจัดจำแนกประเภทธุรกิจ

การจัดทำสำมะโนธุรกิจและอุตสาหกรรม พ.ศ. 2555 ได้จัดจำแนกสถานประกอบการ ที่ดำเนินกิจการเกี่ยวกับธุรกิจทางการค้าและธุรกิจทางการบริการ ตามการจัดประเภทมาตรฐานอุตสาหกรรมประเทศไทย ปี 2552 (Thailand Standard Industrial Classification: TSIC 2009) ซึ่งสถานประกอบการธุรกิจจัดอยู่ในประเภท G, I, J, L, M, N, R และ S

##### โครงสร้างรหัสประเภทธุรกิจ เป็นดังนี้

**หมวดใหญ่** ได้แก่ กลุ่มอุตสาหกรรมที่ใหญ่ที่สุดซึ่งจัดประเภทอุตสาหกรรมที่มีลักษณะที่คล้ายกัน เข้าไว้ในกลุ่มเดียวกันใช้แทนด้วยตัวอักษรภาษาอังกฤษ คือ หมวดใหญ่ G, I, J, L, M, N, R และ S ดังนี้

หมวดใหญ่ G : การขายส่ง และการขายปลีก การซ่อมยานยนต์และจักรยานยนต์ (เฉพาะรหัส 45101-47991 ไม่รวมหมู่ใหญ่ 478 แผลงลอย และกิจกรรม 47999 เร่ขายสินค้า)

หมวดใหญ่ I : ที่พักแรม และบริการด้านอาหาร (ไม่รวมกิจกรรม 56102 56103 56303 และ 56304)

หมวดใหญ่ J : ข้อมูลข่าวสารและการสื่อสาร (เฉพาะหมวดย่อย 59 60 62 และ 63)

หมวดใหญ่ L : กิจกรรมอสังหาริมทรัพย์ (เฉพาะรหัส 68101-68202)

หมวดใหญ่ M : กิจกรรมทางวิชาชีพ วิทยาศาสตร์ และเทคนิค (เฉพาะรหัส 69100-74909)

หมวดใหญ่ N : กิจกรรมการบริหาร และการบริการสนับสนุน (เฉพาะรหัส 77101-82990)

หมวดใหญ่ R : ศิลปะ ความบันเทิง และนันทนาการ (เฉพาะหมวดย่อย 90 92 และ 93)

หมวดใหญ่ S : กิจกรรมบริการด้านอื่น ๆ (เฉพาะรหัส 95110-96309)

**หมวดย่อย** ได้แก่ กลุ่มอุตสาหกรรมซึ่งแบ่งเป็นกลุ่มย่อยจากหมวดใหญ่ ใช้แทนด้วยเลขรหัส 2 ตัวแรก คือ ตั้งแต่รหัส 45-47 55-56 59-60 62-63 68 69-74 77-82 90 92-93 95-96 รวม 27 หมวดย่อย

**หมู่ใหญ่** ได้แก่ กลุ่มอุตสาหกรรมซึ่งแบ่งเป็นกลุ่มย่อยจากหมวดย่อย ใช้แทนด้วยเลขรหัส 3 ตัวแรก คือ ตั้งแต่รหัส 451-454 461-469 471-479 551-559 561-563 591-592 601-602 620-639 681-682 691-692 701-702 711-749 771-799 801-803 811-829 900 920-932 951-952 961-963 รวม 75 หมู่ใหญ่



**หมู่ย่อย** ได้แก่ กลุ่มอุตสาหกรรมซึ่งแบ่งเป็นกลุ่มย่อยจากหมู่ใหญ่ ใช้แทนด้วยเลขรหัส 4 ตัวแรก คือตั้งแต่รหัส 4510-4540 4610-4690 4711-4799 5510-5590 5610-5630 5911-5920 6010-6020 6201-6399 6810-6820 6910-6920 7010-7020 7110-7490 7710-7990 8010-8030 8110-8299 9000 9200-9329 รวม 124 หมู่ย่อย

**กิจกรรม** ได้แก่ กลุ่มอุตสาหกรรมที่ย่อยที่สุดที่มีลักษณะคล้ายกัน ใช้แทนด้วยเลขรหัส 5 ตัว คือตั้งแต่รหัส 45101-45405 46101-46900 47111-47749 47911-47991 55101 55102 55103 55109 55200 55901 55909 56101 56210-56302 59111-59203 60101-60203 62011-63990 68101-68202 69100-74909 77101-82990 90001-90002 92001-93299 95110-96309 รวม 309 กิจกรรม

**2.1 หมวดย่อย 45 การขายส่งและการขายปลีก การซ่อมแซมยานยนต์และรถจักรยานยนต์**  
ในหมวดย่อยนี้ ได้แก่

การดำเนินกิจกรรมทั้งหมด (ยกเว้นการผลิตและการให้เช่า) ที่เกี่ยวข้องกับยานยนต์และจักรยานยนต์ รวมถึงรถบรรทุก เช่น การขายส่ง และขายปลีกยานยนต์ รถจักรยานยนต์ทั้งใหม่และที่ใช้แล้ว รวมทั้งการบำรุงรักษาและการซ่อมแซม การขายอะไหล่ และชิ้นส่วนอุปกรณ์สำหรับยานยนต์และจักรยานยนต์ รวมทั้งการดำเนินกิจการที่เกี่ยวข้องกับตัวแทนขายส่งหรือขายปลีกยานยนต์ รวมถึงการล้างการขัดเงายานยนต์ อยู่ซ่อมรถยนต์ ฯลฯ

**2.2 หมวดย่อย 46 การขายส่ง** ในหมวดย่อยนี้ ได้แก่

การขายส่งที่ดำเนินงานด้วยตนเองหรือทำโดยได้รับค่าตอบแทนหรือตามสัญญาจ้าง (การขายเพื่อค่าคอมมิชชั่น/ค่านายหน้า) ซึ่งเกี่ยวกับการขายส่งภายในประเทศและระหว่างประเทศ (นำเข้า/ส่งออก)

การขายส่ง คือ การขายต่อ (การขายสินค้าที่ไม่มีการเปลี่ยนแปลงสภาพสินค้า) สินค้าใหม่และที่ใช้แล้วให้แก่ผู้ขายปลีก หรือการค้าแบบธุรกิจสู่ธุรกิจ เช่น ขายให้กับผู้ใช้ในงานอุตสาหกรรม พาณิชยกรรมสถาบัน หรือผู้ใช้งานในวิชาชีพ หรือขายต่อให้กับผู้ขายส่งรายอื่น ๆ หรือบุคคล/บริษัทที่ทำหน้าที่ตัวแทนหรือนายหน้า ชื่อขายสินค้า ประเภทของธุรกิจที่สำคัญ ได้แก่ พ่อค้าขายส่ง คือ ผู้ขายส่งที่ดำเนินกิจการซื้อและขายสินค้าของตนเอง เช่น พ่อค้าขายส่ง ผู้แทนจำหน่ายสินค้าอุตสาหกรรมผู้ส่งสินค้าออก ผู้นำเข้าสินค้า และการรวมกลุ่มสหกรณ์เพื่อซื้อสินค้า สาขาและสำนักงานขาย (ไม่ใช่ร้านค้าปลีก) ซึ่งมีหน่วยผลิตหรือ เหมืองแร่ (ที่แยกตัวออกมาต่างหาก) เป็นผู้ควบคุมดูแลโดยมีวัตถุประสงค์เพื่อการจำหน่ายสินค้า และแทบ จะไม่เคยส่งสินค้าเพื่อให้โรงงาน หรือแหล่งผลิตส่งสินค้าให้โดยตรง ทั้งนี้รวมถึงนายหน้าชื่อขายสินค้า การขายเพื่อนายหน้าและตัวแทนจำหน่าย และกลุ่มผู้ประกอบการ ผู้ซื้อและกลุ่มสหกรณ์ซึ่งดำเนินการเกี่ยวกับการจำหน่ายผลิตภัณฑ์เกษตรออกสู่ตลาด ผู้ขายส่งมักทำการรวบรวมสินค้าในปริมาณมากมาคัดแยกขนาดและคัดคุณภาพสินค้า นำสินค้ามาจัดแบ่งและทำการบรรจุหีบห่อใหม่เพื่อจำหน่ายต่อ เช่น ร้านขายยาที่ดำเนินกิจกรรมเก็บสินค้าแช่เย็น จัดส่ง และจัดวางสินค้า ทำการส่งเสริมการขายให้แก่ลูกค้าและออกแบบฉลาก

**2.3 หมวดย่อย 47 การขายปลีก** (ไม่รวม หมู่ใหญ่ 478 แผงลอยและกิจกรรม 47999 เรขายสินค้า)  
ในหมวดย่อยนี้ ได้แก่

การนำสินค้าใหม่และสินค้าใช้แล้วมาขายต่อให้แก่ประชาชนทั่วไป (สินค้าที่นำมาขายไม่มีการเปลี่ยนแปลงสภาพ) เพื่อการบริโภคหรือใช้ประโยชน์ส่วนบุคคลหรือครัวเรือน โดยขายสินค้าผ่านทางช่องทางการจำหน่ายต่าง ๆ เช่น ร้านค้า ห้างสรรพสินค้า การส่งสินค้าทางไปรษณีย์ สหกรณ์ผู้บริโภค ฯลฯ

## 2.4 หมวดย่อย 55 ที่พักรวม ในหมวดย่อยนี้ ได้แก่

การให้บริการที่พักระยะสั้นแก่นักเดินทางและนักท่องเที่ยว รวมถึงการบริการที่พักระยะยาว สำหรับนักเรียน/นักศึกษา พนักงาน และบุคคลอื่นที่คล้ายกัน ซึ่งบางแห่งอาจให้บริการเฉพาะที่พักระยะที่ บางแห่งให้บริการทั้งที่พัก อาหาร และ/หรือสิ่งอำนวยความสะดวกเพื่อการนันทนาการ เช่น โรงแรม โมเต็ล หอพัก ห้องพักภายในบ้าน เกสต์เฮาส์ที่พักรวมเยาวชนที่พักชั่วคราว เป็นต้น

## 2.5 หมวดย่อย 56 การบริการอาหาร (ไม่รวมกิจกรรม 56102 56103 56303 และ 56304) ในหมวดย่อยนี้ ได้แก่

กิจกรรมการขายอาหารและเครื่องดื่มที่จัดเตรียมไว้พร้อมที่จะบริโภคได้ทันทีไม่ว่าจะเป็น ร้านอาหารทั่วไป ร้านอาหารแบบบริการตนเอง หรือร้านอาหารแบบนำไปบริโภคนอกสถานที่ ไม่ว่าจะมีการตั้งถาวร หรือชั่วคราว มีที่นั่งหรือไม่มีที่นั่งก็ตาม สิ่งสำคัญของกิจกรรมในหมวดย่อยนี้คือ อาหารหรือเครื่องดื่มนั้นต้อง ทำการจัดเตรียมไว้เพื่อให้พร้อมที่จะบริโภคได้ทันที

โดยที่อาหารและเครื่องดื่มพร้อมบริโภคได้ทันที หมายถึง อาหารที่เมื่อลูกค้าได้รับไปแล้ว สามารถบริโภคได้ทันที โดยไม่ต้องทำอะไรเพิ่มเพื่อให้อาหารนั้นบริโภคได้ และผู้ขายอาหารมีการดำเนิน กิจกรรมอย่างใดอย่างหนึ่งต่อไปนี้ ณ สถานที่ขาย

1. มีการอุ่นหรือปรุงอาหาร/เครื่องดื่มด้วยความร้อนให้กับลูกค้าเพื่อนำไปบริโภคได้ทันที โดยที่ลูกค้าที่ซื้อไปรับประทานไม่ต้องให้ร้อนหรืออุ่นอีก
2. มีการนำส่วนผสมอาหารตั้งแต่ 1 อย่างขึ้นไปมาผสมกันเพื่อให้เป็นอาหาร/เครื่องดื่ม
3. ผู้ขายได้จัดเตรียมอุปกรณ์การกินอาหาร/เครื่องดื่มใส่ให้ (เช่น ถาดบรรจุ จาน มีด ช้อน ส้อม แก้ว ถ้วย หลอด) เพื่อให้ผู้ซื้อสามารถบริโภคได้ทันที
4. มีสิ่งอำนวยความสะดวก (เช่น โต๊ะ เก้าอี้ ม้านั่ง ชูม เคาน์เตอร์ หรือสิ่งอำนวยความสะดวกอื่น ๆ) สำหรับให้ลูกค้าสามารถบริโภคอาหารได้ ณ สถานที่ขายหรือตั้งอยู่บริเวณใกล้เคียงกับสถานที่ ขายอาหาร/เครื่องดื่ม

## 2.6 หมวดย่อย 59 การผลิตภาพยนตร์ วิดีทัศน์ และรายการโทรทัศน์ การบันทึกเสียงลงบน สื่อและการจัดพิมพ์ จำหน่ายหรือเผยแพร่ดนตรี ในหมวดย่อยนี้ได้แก่

กิจกรรมการผลิตภาพยนตร์ทั้งที่ฉายและไม่ได้ฉายในโรงภาพยนตร์ ไม่ว่าจะบันทึกลงบน แผ่นฟิล์ม เทปวีดิทัศน์ หรือดีวีดี เพื่อที่จะนำไปฉายในโรงภาพยนตร์หรือเพื่อออกอากาศทางโทรทัศน์ กิจกรรม สนับสนุน เช่น การลำดับภาพยนตร์ การตัดต่อภาพยนตร์ การพากย์ภาพยนตร์ ฯลฯ การเผยแพร่/จำหน่าย ภาพยนตร์ให้แก่อุตสาหกรรมอื่น ๆ การฉายภาพยนตร์ รวมถึงการซื้อและขายสิทธิ์การเผยแพร่/จำหน่าย ภาพยนตร์ นอกจากนี้ยังรวมถึง กิจกรรมบันทึกเสียงลงสื่อ เช่น การผลิตสื่อบันทึกเสียง ดนตรี การวาง จำหน่ายการส่งเสริมและเผยแพร่ การจัดพิมพ์จำหน่ายหรือเผยแพร่ดนตรี รวมถึงกิจกรรมบริการบันทึกเสียง ในห้องบันทึกเสียงหรือสถานที่อื่น ๆ

## 2.7 หมวดย่อย 60 การจัดพิมพ์รายการและการแพร่ภาพกระจายเสียง ในหมวดย่อยนี้ ได้แก่

กิจกรรมการสร้างสรรค์เนื้อหาและการได้มาของสิทธิ์ในการเผยแพร่และการแพร่ภาพ กระจายเสียงทางวิทยุ โทรทัศน์ออกอากาศและการจัดพิมพ์รายการทางวิทยุและโทรทัศน์ ตามรายการบันเทิง รายการข่าว รายการสนทนา และที่คล้ายกัน การแพร่ภาพกระจายเสียงข้อมูลร่วมกันทั้งทางวิทยุหรือโทรทัศน์ ผ่านทางเทคโนโลยีต่างๆ เช่น ทางอากาศ ทางดาวเทียม ทางเครือข่ายเคเบิล หรือทางอินเทอร์เน็ต รวมถึงการ ผลิตรายการ (ที่มีรูปแบบรายการที่ค่อนข้างจำกัด เช่น รายการข่าว รายการกีฬา รายการเพื่อการศึกษา หรือ รายการสำหรับเด็ก) เพื่อให้บุคคลที่สมำเนาการดังกล่าวไปแพร่ภาพกระจายเสียงให้แก่ลูกค้า เฉพาะกลุ่ม ซึ่งเป็นผู้บอกรับเป็นสมาชิกหรือเสียค่าธรรมเนียมเข้าชม

## 2.8 หมวดย่อย 62 การจัดทำโปรแกรมคอมพิวเตอร์ การให้คำปรึกษาเกี่ยวกับคอมพิวเตอร์ และกิจกรรมที่เกี่ยวข้อง ในหมวดย่อยนี้ ได้แก่

กิจกรรมการบริการความรู้ความชำนาญทางด้านเทคโนโลยีสารสนเทศ เช่น การเขียน การแก้ไข การทดสอบ การให้ความช่วยเหลือและแก้ไขปัญหาทางด้านซอฟต์แวร์ การวางแผนและการออกแบบระบบคอมพิวเตอร์ ซึ่งประกอบด้วยส่วนของฮาร์ดแวร์ ซอฟต์แวร์ และเทคโนโลยีการสื่อสาร รวมเข้าด้วยกัน การจัดการ และดำเนินการเกี่ยวกับระบบคอมพิวเตอร์ ณ สถานที่ของลูกค้า และ/หรือ สิ่งอำนวยความสะดวก ในการประมวลผลข้อมูล และกิจกรรมด้านวิชาชีพและเทคนิคทางด้านคอมพิวเตอร์อื่นๆ

## 2.9 หมวดย่อย 63 การบริการสารสนเทศ ในหมวดย่อยนี้ ได้แก่

กิจกรรมเว็บทำ กิจกรรมการประมวลผลข้อมูล การจัดการและการให้เข้าพื้นที่บนเครื่องแม่ข่าย (web hosting) รวมถึงกิจกรรมอื่น ๆ ที่มีวัตถุประสงค์เพื่อการบริการข้อมูลเป็นหลัก

## 2.10 หมวดย่อย 68 กิจกรรมอสังหาริมทรัพย์ ในหมวดย่อยนี้ ได้แก่

การซื้อหรือ การขายอสังหาริมทรัพย์ การให้เช่าอสังหาริมทรัพย์ การบริการอสังหาริมทรัพย์ อื่น ๆ ที่เป็นของตนเองหรือเช่าจากผู้อื่น ที่ดำเนินการโดยหน่วยงานรัฐและเอกชน เช่น การประเมินราคาอสังหาริมทรัพย์ หรือทำหน้าที่เป็นผู้จัดการดูแลผลประโยชน์ของคู้สัญญา (escrow agent) ด้านอสังหาริมทรัพย์ อาจดำเนินการโดยมีอสังหาริมทรัพย์เป็นของตนเองหรือเช่าจากผู้อื่นก็ได้ และอาจดำเนินการโดยได้รับค่าตอบแทนหรือสัญญาจ้าง รวมถึงการพัฒนาโครงการก่อสร้างของตนเองเพื่อให้เข้าพื้นที่

## 2.11 หมวดย่อย 69 กิจกรรมทางกฎหมายและการบัญชี ในหมวดย่อยนี้ ได้แก่

การเป็นตัวแทนทางกฎหมายในการพิทักษ์สิทธิประโยชน์ของคนกลุ่มหนึ่งซึ่งขัดแย้งกับอีกกลุ่มหนึ่ง โดยไม่คำนึงว่าผ่านการพิจารณาของศาลหรือองค์การทางกฎหมายอื่น ๆ หรือภายใต้การควบคุมของบุคคลซึ่งเป็นสมาชิกของเนติบัณฑิตยสภาหรือไม่ เช่น การให้คำปรึกษาและการเป็นตัวแทนในคดีแพ่ง คดีอาญาหรือข้อพิพาทด้านแรงงาน รวมถึงการเตรียมเอกสารทางกฎหมาย เช่น ใบสำคัญก่อตั้งบริษัท สัญญาก่อตั้ง ห้างหุ้นส่วน หรือเอกสารที่คล้ายกันที่เกี่ยวข้องกับการก่อตั้งบริษัท สิทธิบัตรและลิขสิทธิ์ การเตรียมสัญญา พินัยกรรม ตราสาร ฯลฯ รวมถึงการบริการด้านการบัญชี เช่น การตรวจสอบบัญชี การเตรียมงบการเงิน และการทำบัญชี

## 2.12 หมวดย่อย 70 กิจกรรมของสำนักงานใหญ่และการบริการให้คำปรึกษาด้านการบริหารจัดการ ในหมวดย่อยนี้ ได้แก่

การให้คำปรึกษาและให้ความช่วยเหลือแก่ธุรกิจและองค์กรอื่น ๆ ทางด้านการบริหารจัดการ เช่น การวางแผนกลยุทธ์และองค์กร การวางแผนทางการเงินและการจัดทำงบประมาณเป้าหมาย และนโยบายทางการตลาด การกำหนดนโยบายภารกิจ แผนงานด้านทรัพยากรมนุษย์ การจัดตารางการผลิต และจัดทำแผนควบคุมรวมถึงการควบคุมดูแลและบริหารจัดการหน่วยอื่น ๆ ของบริษัท หรือวิสาหกิจเดียวกัน ได้แก่ กิจกรรมของสำนักงานใหญ่ สำนักงานบริหารส่วนกลาง สำนักงานบริหารจัดการประจำภูมิภาค/ท้องถิ่น สำนักงานบริหารจัดการบริษัทในเครือ/บริษัทย่อย/สำนักงานสาขา

## 2.13 หมวดย่อย 71 กิจกรรมด้านสถาปัตยกรรมและวิศวกรรม รวมถึงการทดสอบและการวิเคราะห์ทางเทคนิค ในหมวดย่อยนี้ ได้แก่

การบริการด้านสถาปัตยกรรม วิศวกรรม การจัดทำแบบแปลน การตรวจสอบอาคาร การสำรวจ และการทำแผนที่ รวมถึงการบริการทดสอบทางกายภาพ ทางเคมี และการทดสอบเพื่อการวิเคราะห์ด้านอื่น ๆ

## 2.14 หมวดย่อย 72 การวิจัยและพัฒนาเชิงวิทยาศาสตร์ ในหมวดย่อยนี้ ได้แก่

กิจกรรมการวิจัยและการพัฒนา ซึ่งแบ่งออกเป็น 3 ประเภท

1) การวิจัยพื้นฐาน เป็นการศึกษาค้นคว้าในเชิงทฤษฎีหรือเชิงทดลอง เพื่อหาความรู้ใหม่ ๆ เกี่ยวกับปรากฏการณ์และข้อเท็จจริงที่สามารถสังเกตได้ โดยไม่มีจุดมุ่งหมายที่จะนำผลการวิจัยไปใช้ในทางปฏิบัติ

2) การวิจัยประยุกต์ เป็นการศึกษาค้นคว้าเพื่อหาความรู้ใหม่ ๆ โดยมีวัตถุประสงค์หรือจุดมุ่งหมายเบื้องต้นที่จะนำผลการวิจัยไปใช้ประโยชน์ในทางปฏิบัติ

3) การทดลองเชิงพัฒนา เป็นการศึกษาอย่างมีระบบ โดยนำความรู้ที่มีอยู่แล้วจากการวิจัยและหรือประสบการณ์ในการปฏิบัติงาน เพื่อประดิษฐ์สิ่งใหม่ ผลิตภัณฑ์และเครื่องมือใหม่ ๆ เพื่อสร้างกระบวนการ ระบบ และบริการใหม่ ๆ ขึ้นเพื่อปรับปรุงสิ่งที่ประดิษฐ์หรือก่อตั้งขึ้นแล้วให้ดีขึ้น

## 2.15 หมวดย่อย 73 การโฆษณาและการวิจัยตลาด ในหมวดย่อยนี้ ได้แก่

การสร้างสรรคงานโฆษณาและการกำหนดรูปแบบงานโฆษณาในนิตยสาร หนังสือ วิทยุ โทรทัศน์ หรือสื่อโฆษณาอื่น ๆ รวมถึงการออกแบบโครงสร้างและสถานที่จัดแสดงโฆษณา

## 2.16 หมวดย่อย 74 กิจกรรมทางวิชาชีพ วิทยาศาสตร์ และเทคนิคอื่น ๆ ในหมวดย่อยนี้ ได้แก่

การให้บริการด้านวิชาชีพ วิทยาศาสตร์ และเทคนิค อื่น ๆ เช่นการตกแต่งภายในการออกแบบผลิตภัณฑ์ทางอุตสาหกรรม การออกแบบแฟชั่นที่เกี่ยวกับสิ่งทอ เครื่องแต่งกาย รองเท้า เครื่องเพชรพลอยและรูปพรรณ เพอร์นิเจอร์ และสินค้าแฟชั่นอื่น ๆ การออกแบบบรรจุภัณฑ์ รวมถึงกิจกรรมการถ่ายภาพ การดำเนินงานเกี่ยวกับฟิล์ม การแปลเอกสารและการดำเนินการของล่าม การบริการให้คำปรึกษาด้านสิ่งแวดล้อม ฯลฯ

## 2.17 หมวดย่อย 77 กิจกรรมการให้เช่า ในหมวดย่อยนี้แบ่งเป็น 4 หมู่ใหญ่ ได้แก่

1) การให้เช่ายานยนต์ ได้แก่ การให้เช่ายานยนต์ชนิดนั่งส่วนบุคคล รถกระบะ รถตู้ รถขนาดเล็กที่คล้ายกันโดยไม่มีผู้ควบคุม และรวมทั้งการให้เช่ารถยนต์ชนิดรถบรรทุกและยานยนต์หนักอื่น ๆ เช่น รถบรรทุก รถพ่วง รถกึ่งพ่วง รถบัส เป็นต้น

2) การให้เช่าอุปกรณ์เพื่อการกีฬาและนันทนาการ และของใช้ส่วนบุคคลและของใช้ในครัวเรือน ได้แก่ การให้เช่าเรือที่สนามเรือใบ เจ็ทสกี รถจักรยาน เก้าอี้และร่มชายหาด การให้เช่าวิดีโอเทป แผ่นเสียง ซีดี ดีวีดี ตลับเกม วิดีโอเกม การให้เช่าหนังสือทุกประเภท เช่น วารสาร นิตยสาร นิยาย เป็นต้น

3) การให้เช่าเครื่องจักรและอุปกรณ์อื่นๆ ที่ใช้เพื่อดำเนินการทางธุรกิจ รวมถึงเครื่องอุปกรณ์การขนส่งอื่น ๆ โดยไม่มีผู้ควบคุม ได้แก่ การให้เช่ารถจักรยานยนต์ รถคาราวาน รถที่ใช้สำหรับพักผ่อน เครื่องบิน บอลลูนอากาศร้อน รถแทรกเตอร์ที่ใช้ในการเกษตร คอมพิวเตอร์และอุปกรณ์ต่อพ่วง เครื่องพิมพ์ดีด เพอร์นิเจอร์สำนักงาน เป็นต้น

4) สัญญาเช่าดำเนินงานผลิตภัณฑ์ที่มีทรัพย์สินทางปัญญาหรือผลิตภัณฑ์ที่คล้ายกัน ได้แก่ ลิขสิทธิ์ เครื่องหมายการค้าหรือเครื่องหมายการบริการ ตราสินค้า สัญญาแฟรนไชส์ เป็นต้น

## 2.18 หมวดย่อย 78 กิจกรรมการจ้างงาน ในหมวดย่อยนี้ ได้แก่

กิจกรรมการรวบรวมรายการตำแหน่งงานว่างและทำการพิจารณาหรือวางตัวผู้สมัครเพื่อจ้างงาน (โดยบุคคลที่ถูกพิจารณาหรือวางตัวนั้นไม่ได้เป็นลูกจ้างของบริษัทจัดหางาน) และเป็นการจัดหางานเพื่อเสริมกำลังแรงงานให้กับธุรกิจของลูกค้า โดยกำหนดช่วงเวลาของการจ้างงานไว้ล่วงหน้า รวมถึง

กิจกรรมการจัดการและบริหารจัดการทรัพยากรบุคคลให้กับผู้อื่นโดยได้รับค่าตอบแทนหรือตามสัญญาจ้าง กิจกรรมการสรรหาและบรรจุบุคลากรระดับผู้บริหาร และกิจกรรมการเป็นตัวแทนคัดเลือกนักแสดง

**2.19 หมวดย่อย 79 กิจกรรมของตัวแทนธุรกิจท่องเที่ยว การจัดหาเที่ยว การบริการสำรอง และกิจกรรมที่เกี่ยวข้อง** ในหมวดย่อยนี้ ได้แก่

กิจกรรมการขายบริการด้านการท่องเที่ยว การนำเที่ยว การเดินทาง และที่พักแรมให้กับลูกค้าที่เป็นประชาชนทั่วไปและลูกค้าในเชิงพาณิชย์ และกิจกรรมการจัดนำเที่ยวที่ขายผ่านตัวแทนธุรกิจท่องเที่ยวหรือผู้จัดนำเที่ยวเป็นผู้ขายเองโดยตรง เช่น ผู้จัดนำเที่ยว และบริการที่เกี่ยวข้องกับการท่องเที่ยวอื่น ๆ รวมถึงบริการสำรองต่าง ๆ กิจกรรมของมัคคุเทศก์และกิจกรรมการส่งเสริมการท่องเที่ยว

**2.20 หมวดย่อย 80 การบริการรักษาความปลอดภัยและการสืบสวน** ในหมวดย่อยนี้ ได้แก่

การบริการที่เกี่ยวข้องกับการรักษาความปลอดภัย เช่น บริการสืบสวนและนักสืบ บริการยามและสายตรวจ การเก็บและจัดส่งเงิน หรือของมีค่าอื่น ๆ โดยมีบุคลากรและเครื่องอุปกรณ์เพื่อรักษาทรัพย์สินในขณะขนส่ง การดำเนินการเกี่ยวกับระบบสัญญาณรักษาความปลอดภัยทางอิเล็กทรอนิกส์ที่เน้นเฉพาะที่มีการเฝ้าติดตามและสังเกตการณ์ทางไกลได้ เช่น สัญญาณกันขโมยและสัญญาณแจ้งอัคคีภัย ซึ่งโดยส่วนใหญ่ มักดำเนินการรวมอยู่กับกิจกรรมการขาย ติดตั้งและซ่อม

**2.21 หมวดย่อย 81 กิจกรรมการบริการสำหรับอาคารและภูมิทัศน์** ในหมวดย่อยนี้ ได้แก่

การบริการสนับสนุนทั่วไป เช่น การทำความสะอาดภายในและภายนอกอาคารทุกประเภท การทำความสะอาดเครื่องจักรอุตสาหกรรม การทำความสะอาดรถไฟ รถโดยสาร เครื่องบิน ฯลฯ การทำความสะอาดอาคารหรือเรือบรรทุกน้ำมันหรือของเหลวอื่น ๆ กิจกรรมการฆ่าเชื้อและการกำจัดแมลง หนู และสิ่งรบกวนอื่น ๆ ในอาคาร การจัดหาบริการดูแลและบำรุงรักษาภูมิทัศน์ ตลอดจนการให้บริการดังกล่าวไปพร้อมกับการออกแบบภูมิทัศน์และ/หรือการก่อสร้าง

**2.22 หมวดย่อย 82 การบริการด้านการบริหารและสนับสนุนการดำเนินงานของสำนักงาน และกิจกรรมอื่น ๆ ที่สนับสนุนทางธุรกิจ** ในหมวดย่อยนี้ ได้แก่

การบริการด้านการบริหารสำนักงานประจำวัน เช่น การวางแผนทางการเงิน การเรียกเก็บเงินและทำบันทึกรายการ งานบุคลากร การจัดส่งสินค้า และระบบโลจิสติกส์ ที่ให้บริการกับผู้อื่นโดยได้รับค่าตอบแทนหรือตามสัญญาจ้าง รวมถึงการบริการกิจกรรมสนับสนุนการดำเนินธุรกิจประจำวันให้กับผู้อื่นโดยได้รับค่าตอบแทนหรือตามสัญญาจ้าง เช่น การถ่ายเอกสาร ทำพิมพ์เขียว โรเนียว อัดสำเนา การบริการทำสำเนาอื่น ๆ การเตรียมเอกสารและกิจกรรมเฉพาะด้านอื่น ๆ ที่สนับสนุนการดำเนินงานสำนักงาน กิจกรรมศูนย์บริการทางโทรศัพท์ (call center) สำหรับรองรับบริการโทรเข้าของลูกค้า การจัดประชุมและการแสดงสินค้า เป็นต้น

**2.23 หมวดย่อย 90 กิจกรรมการสร้างสรรค์ศิลปะความบันเทิง** ในหมวดย่อยนี้ ได้แก่

กิจกรรมการสร้างสรรค์ศิลปะ เช่น นักประพันธ์เพลง จิตรกร ช่างปั้น ช่างแกะสลัก ช่างทำพิมพ์ นักเขียน /นักหนังสือพิมพ์อิสระทุกสาขา การแสดงละครเวที คอนเสิร์ต เป็นต้น

## 2.24 หมวดย่อย 92 กิจกรรมการพนันและการเสี่ยงโชค ในหมวดย่อยนี้ ได้แก่

การดำเนินงานเกี่ยวกับสิ่งอำนวยความสะดวกสำหรับการเสี่ยงโชค เช่น การขายลอตเตอรี่/สลากกินแบ่งทุกประเภท เป็นต้น

## 2.25 หมวดย่อย 93 กิจกรรมด้านการกีฬา ความบันเทิง และการนันทนาการ ในหมวดย่อยนี้ ได้แก่

กิจกรรมด้านการนันทนาการ ความบันเทิง และการกีฬา เช่น สนามฟุตบอล สนามเทนนิส สระว่ายน้ำ ศูนย์ฟิตเนส ฯลฯ

## 2.26 หมวดย่อย 95 การซ่อมคอมพิวเตอร์และของใช้ส่วนบุคคลและของใช้ในครัวเรือน ในหมวดย่อยนี้ ได้แก่

การซ่อมและบำรุงรักษาคอมพิวเตอร์และอุปกรณ์ต่อพ่วง เช่น คอมพิวเตอร์ชนิดตั้งโต๊ะ คอมพิวเตอร์แล็ปท็อป คอมพิวเตอร์ลูกข่าย อุปกรณ์จัดเก็บข้อมูล และเครื่องพิมพ์ รวมถึงการซ่อมอุปกรณ์คมนาคม (เช่น เครื่องโทรสาร วิทยุสื่อสารแบบสองทาง) เครื่องใช้อิเล็กทรอนิกส์ในครัวเรือน (เช่น วิทยุและโทรทัศน์) เครื่องอุปกรณ์ที่ใช้ในบ้านและในสวน (เช่น เครื่องตัดหญ้าและเครื่องเป่าลม) รองเท้าและเครื่องหนัง เฟอร์นิเจอร์และของตกแต่งบ้าน เสื้อผ้าและอุปกรณ์ตกแต่งเสื้อผ้า อุปกรณ์กีฬา เครื่องดนตรี สิ่งของที่ใช้ในงานอดิเรก และของใช้ส่วนบุคคลและของใช้ในครัวเรือนอื่น ๆ

## 2.27 หมวดย่อย 96 กิจกรรมการบริการส่วนบุคคลอื่นๆ ในหมวดย่อยนี้ ได้แก่

กิจกรรมการบริการส่วนบุคคลอื่น ๆ เช่น การบริการซักรีด และซักแห้ง ผลัดภัณฑ์สิ่งทอและขนสัตว์ การแต่งผม และการเสริมสวยอื่น ๆ การทำศพ และกิจกรรมที่เกี่ยวข้อง เป็นต้น

### 3. รูปแบบการจัดตั้งตามกฎหมาย

1) ส่วนบุคคล หรือห้างหุ้นส่วนที่ไม่เป็นนิติบุคคล หมายถึง สถานประกอบการที่มีเจ้าของ เป็นบุคคลธรรมดา คนเดียวหรือหลายคนรวมกัน และให้หมายรวมถึงห้างหุ้นส่วนสามัญที่ไม่จดทะเบียนเป็นนิติบุคคลด้วย

2) ห้างหุ้นส่วนสามัญนิติบุคคล หรือห้างหุ้นส่วนจำกัด หมายถึง สถานประกอบการ ที่จัดตั้งขึ้นโดยคณะบุคคลตั้งแต่ 2 คนขึ้นไป รวมทุนกันเพื่อประกอบธุรกิจและรับผิดชอบร่วมกัน โดยการจดทะเบียนตามกฎหมาย

#### 3) บริษัทจำกัด บริษัทจำกัด (มหาชน)

- **บริษัทจำกัด** หมายถึง สถานประกอบการที่จัดตั้งโดยผู้ริเริ่มคณะหนึ่งและได้ จดทะเบียนถูกต้องตามกฎหมาย โดยต้องมีผู้ริเริ่มก่อตั้ง ตั้งแต่ 7 คนขึ้นไป

- **บริษัทจำกัด (มหาชน)** หมายถึง สถานประกอบการที่จัดตั้งขึ้นโดยการจดทะเบียนจัดตั้งบริษัท การควบบริษัท หรือการแปรสภาพบริษัท และมีวัตถุประสงค์ที่จะเสนอขายหุ้นต่อประชาชน โดยมีผู้ริเริ่มก่อตั้งตั้งแต่ 15 คนขึ้นไป

4) ส่วนราชการหรือรัฐวิสาหกิจ หมายถึง สถานประกอบการที่รัฐบาลเป็นเจ้าของหรือมีทุนอยู่ด้วย ไม่น้อยกว่าร้อยละ 50 ของทุนทั้งหมด

5) สหกรณ์ หมายถึง สถานประกอบการที่จัดตั้งขึ้นในรูปของสหกรณ์ และจดทะเบียนถูกต้องตามกฎหมายว่าด้วยสหกรณ์ โดยมีคณะผู้ก่อตั้งไม่น้อยกว่า 10 คน

6) รูปแบบอื่นๆ หมายถึง รูปแบบการจัดตั้งตามกฎหมายในลักษณะอื่นๆ นอกเหนือจาก ที่กล่าวแล้ว เช่น จัดตั้งในรูปสมาคมหรือสโมสร

#### 4. รูปแบบการจัดตั้งทางเศรษฐกิจ

1) สำนักงานแห่งเดียว หมายถึง สถานประกอบการที่ไม่มีหน่วยงานย่อยหรือ สาขาอื่นใดและไม่เป็นหน่วยงานย่อยหรือสาขาของสถานประกอบการอื่น

2) สำนักงานใหญ่ หมายถึง สถานประกอบการที่เป็นเจ้าของ และควบคุมกิจการของสถานประกอบการอื่นที่เป็นสำนักงานสาขา หรือหน่วยงานย่อย

3) สำนักงานสาขา หมายถึง สถานประกอบการที่เป็นสาขา หรือหน่วยงานย่อยของสถานประกอบการอื่นที่เป็นสำนักงานใหญ่

#### 5. ทุนจดทะเบียน

ทุนจดทะเบียนหรือทุนรับอนุญาต หมายถึง ทุนดำเนินการซึ่งผู้เริ่มก่อการได้ระบุไว้เมื่อจดทะเบียนจัดตั้งเป็นนิติบุคคลหรือทุนที่ได้รับอนุญาตเมื่อขอจัดตั้งเป็นนิติบุคคล ทุนนี้ไม่ได้แสดงถึงเงินที่ได้รับจากผู้ถือหุ้นแต่เป็นการแสดงถึงความประสงค์ของผู้เริ่มก่อการว่าจะมีทุนดำเนินการเป็นจำนวนเงินเท่าใด

#### 6. คนทำงาน

หมายถึง ผู้ที่ทำงานในสถานประกอบการหรือทำงานให้กับสถานประกอบการ รวมเจ้าของหรือหุ้นส่วนที่ทำงานให้กับสถานประกอบการ ผู้ช่วยธุรกิจของครัวเรือน คนทำงานของสถานประกอบการที่ไปปฏิบัติงานประจำนอกสถานที่ เช่น พนักงานขาย เจ้าหน้าที่ติดตั้งซ่อมแซม และบำรุง (คนทำงาน **ไม่รวม** ผู้บริหารหรือผู้ถือหุ้นที่ได้รับเบี้ยประชุมเป็นครั้งคราว คนทำงานของสถานประกอบการอื่นที่มาปฏิบัติงานประจำที่สถานประกอบการแห่งนี้ และคนทำงานที่มารับงานไปทำที่บ้าน)

##### คนทำงานแบ่งออกเป็น

1) คนทำงานโดยไม่ได้รับค่าจ้าง เงินเดือน หมายถึง เจ้าของกิจการหรือหุ้นส่วนที่ทำงานให้สถานประกอบการ โดยไม่ได้รับค่าจ้างเงินเดือน และผู้ที่อาศัยอยู่ในครัวเรือนของเจ้าของกิจการหรือหุ้นส่วนหรือบุคคลอื่นที่ทำงานให้กับสถานประกอบการอย่างน้อยสัปดาห์ละ 20 ชั่วโมง โดยไม่ได้รับค่าจ้างเงินเดือนเป็นประจำ

2) ลูกจ้าง หมายถึง ผู้ที่ทำงานเกี่ยวกับการขายสินค้าหรือบริการและดำเนิน กิจกรรมอื่น ๆ ที่เกี่ยวข้องทั้งในและนอกสถานประกอบการ โดยได้รับค่าตอบแทนเป็นเงินเดือนหรือค่าจ้างประจำ เช่น พนักงานขาย เสมียน พนักงานบัญชี

- ระดับบริหารจัดการ เช่น ผู้จัดการฝ่าย ผู้ช่วยหัวหน้าฝ่ายและหัวหน้าแผนกต่าง ๆ

- ระดับปฏิบัติการ เช่น พนักงานขาย เสมียน พนักงานบัญชี พนักงานประชาสัมพันธ์

พนักงานทำความสะอาด พนักงานขนของ พนักงานขับรถ เป็นต้น

#### 7. ค่าตอบแทนแรงงาน

1) ค่าจ้าง เงินเดือน หมายถึง เงินที่นายจ้างหรือสถานประกอบการจ่ายให้ลูกจ้าง ในระหว่างเดือน มกราคม - ธันวาคม 2554 ตามข้อตกลงการจ้างแรงงาน โดยอาจจ่ายตามเงื่อนไขของระยะเวลา หรือจ่ายตามปริมาณงาน

2) ค่าล่วงเวลา โบนัส เงินรางวัลพิเศษ เงินเพิ่มค่าครองชีพ ค่านายหน้า หมายถึง เงินนอกเหนือจากค่าจ้างเงินเดือนที่สถานประกอบการจ่ายให้แก่ลูกจ้างเป็นค่าตอบแทนในการทำงาน

3) สวัสดิการและผลประโยชน์ตอบแทน หมายถึง ผลประโยชน์ตอบแทนแรงงานที่นายจ้างหรือสถานประกอบการจ่ายหรือบริการให้แก่ลูกจ้าง ได้แก่ ค่าตอบแทนแรงงานที่จ่ายเป็นสิ่งของหรือบริการ และ

สวัสดิการที่นายจ้างจัดหาหรือบริการลูกจ้าง เช่น อาหาร เครื่องดื่ม บ้านพักคนงาน ค่าเช่าบ้าน ค่าซ่อมแซม ที่อยู่ อาศัย ค่ารักษาพยาบาล บริการดูแลบุตร พาหนะรับส่งมาทำงาน บันเทิงหรือสันทนาการต่าง ๆ การจ่าย อาจจ่ายเป็นตัวแทนหรือไม่ก็ได้

4) **เงินที่สถานประกอบการจ่ายสมทบเข้ากองทุนเพื่อการประกันสังคม** หมายถึง เงินที่สถานประกอบการจ่ายสมทบเข้ากองทุนเพื่อการประกันสังคมทั้งของรัฐบาลและเอกชน เพื่อมิให้ลูกจ้างได้รับความเดือดร้อนเมื่อต้องขาดรายได้ไปบางส่วนหรือทั้งหมด อันเนื่องมาจากการเจ็บป่วย หรือประสบอันตรายทั้งในและนอกเวลาทำงาน การคลอดบุตร ทูพพลภาพ การว่างงาน ชราภาพ และเสียชีวิต เงินดังกล่าว ได้แก่ เงินสมทบกองทุนการประกันสังคม กองทุนเงินทดแทน กองทุนสำรองเลี้ยงชีพ การประกันสุขภาพ เป็นต้น

## 8. ค่าใช้จ่ายทั้งสิ้น

หมายถึง ค่าใช้จ่ายรวมทั้งสิ้นที่สถานประกอบการใช้จ่ายไปในการดำเนินงานในระหว่าง มกราคม - ธันวาคม 2554 ซึ่งประกอบด้วย

1) **ค่าซื้อสินค้าเพื่อการจำหน่ายและหรือให้บริการ** หมายถึง มูลค่าซื้อสินค้าหรือวัสดุประกอบรวมค่าภาษีต่าง ๆ และค่าใช้จ่ายต่าง ๆ ที่เกิดขึ้นในการจัดซื้อสินค้า

2) **ค่าใช้จ่ายอื่น ๆ ในการดำเนินกิจการ** หมายถึง ค่าใช้จ่ายนอกเหนือจากค่าซื้อสินค้าเพื่อการจำหน่ายและหรือให้บริการ และค่าตอบแทนแรงงาน ค่าใช้จ่ายอื่น ๆ ในการดำเนินกิจการ ได้แก่ ค่าเช่าที่ดิน อาคาร ยานพาหนะ เครื่องจักรและอุปกรณ์ ค่าซ่อมแซมสินทรัพย์ถาวร ค่าน้ำมันเชื้อเพลิง ค่าไฟฟ้า ค่าน้ำประปา ค่าภาษีอื่น ๆ และ**ค่าใช้จ่ายอื่น ๆ** เช่น ค่าไปรษณีย์โทรเลข ค่าโทรศัพท์ ค่าเครื่องเขียนแบบพิมพ์ ค่าทำบัญชี ค่าดอกเบี้ยจ่าย ขาดทุนจากการเปลี่ยนแปลงอัตราแลกเปลี่ยนฯ หนี้สูญ ค่าโฆษณา ค่าเบี้ยประกันภัย เป็นต้น

## 9. มูลค่าสินค้าและวัสดุประกอบคงเหลือ

หมายถึง มูลค่าสินค้าและวัสดุประกอบต่าง ๆ ของสถานประกอบการ ที่ยังคงเหลืออยู่โดยไม่คำนึงว่าจะเก็บอยู่ ณ ที่ใดก็ตาม

1) **มูลค่าสินค้าและวัสดุประกอบคงเหลือต้นปี** หมายถึง มูลค่าของสินค้าและวัสดุประกอบที่เหลือมาจากปีก่อน เมื่อ 1 มกราคม 2554

2) **มูลค่าสินค้าและวัสดุประกอบคงเหลือปลายปี** หมายถึง มูลค่าของสินค้าและวัสดุประกอบที่เหลืออยู่ เมื่อ 31 ธันวาคม 2554

## 10. ส่วนเปลี่ยนแปลงของสินค้าและวัสดุประกอบคงเหลือ

หมายถึง มูลค่าของผลต่างระหว่างสินค้า และวัสดุประกอบคงเหลือปลายปี และต้นปี 2554 (มูลค่าปลายปี - มูลค่าต้นปี)

## 11. รายรับทั้งสิ้นของสถานประกอบการ

หมายถึง จำนวนเงินทั้งสิ้นที่ได้จากการประกอบธุรกิจในรอบปี 2554 เช่น รายรับจากการขายสินค้า รายรับจากการประกอบธุรกิจโรงแรมและภัตตาคาร รายรับจากการให้บริการและค่านายหน้า โดยไม่คำนึงถึงเวลาหรือวิธีการชำระเงินจากผู้ซื้อ ทั้งนี้รวมถึงมูลค่าขายจากการให้เช่าซื้อและการขายผ่อนชำระ และการขายสินค้าที่นำไปฝากให้สถานประกอบการอื่นขายด้วย นอกจากนี้ยังหมายถึงรายรับจากการให้เช่าสินทรัพย์ถาวร เงินปันผลรับ ดอกเบี้ยรับ กำไรจากอัตราแลกเปลี่ยนฯ และอื่นๆ ทั้งนี้**ไม่รวม**ค่าขายสินค้าที่สถานประกอบการอื่นนำมาฝากขาย และส่วนลดที่สถานประกอบการลดให้แก่ผู้ซื้อ หรือผู้ใช้บริการ



## 12. มูลค่าตามบัญชีของสินทรัพย์ถาวร

หมายถึง มูลค่าสุทธิของสินทรัพย์ถาวรตามบัญชี เมื่อได้หักค่าเสื่อมราคา ค่าสึกหรอตามระยะเวลาการใช้งานจนถึงวันสิ้นงวดบัญชีปี 2554 หรือ 31 ธันวาคม 2554 สินทรัพย์ถาวร ได้แก่ ที่ดิน อาคาร เครื่องจักร และเครื่องมือ ยานพาหนะ เครื่องใช้สำนักงาน เป็นต้น มูลค่าสินทรัพย์ถาวรรวมถึงมูลค่าการต่อเติมดัดแปลง และปรับปรุงในระหว่างปี เพื่อยืดอายุการใช้งาน หรือเพิ่มประสิทธิภาพการทำงาน

## 13. มูลค่าเพิ่ม

คำนวณโดย : มูลค่าเพิ่ม = รายได้จากการดำเนินงาน - ค่าใช้จ่ายขั้นกลาง

รายได้จากการดำเนินงาน	=	รายรับทั้งสิ้นของสถานประกอบการ
	หัก	รายรับจากการให้เช่าที่ดิน
		ดอกเบียร์รับ / เงินปันผลรับ
		กำไรจากการเปลี่ยนแปลงอัตราแลกเปลี่ยนฯ
	บวก	ส่วนเปลี่ยนแปลงของสินค้าและวัสดุประกอบคงเหลือ
ค่าใช้จ่ายขั้นกลาง	=	ค่าซื้อสินค้าเพื่อการจำหน่าย และ/หรือ ให้บริการ
	บวก	ค่าใช้จ่ายอื่น ๆ ในการดำเนินกิจการ
	หัก	ดอกเบียร์จ่าย
		หนี้สูญ
		ขาดทุนจากการเปลี่ยนแปลงอัตราแลกเปลี่ยนฯ

# คณะผู้จัดทำ CD - ROM

**หน่วยงานเจ้าของเรื่อง**

สำนักงานสถิติจังหวัดสตูล

โทร. 0 7471 1161

**หน่วยงานผลิตและออกแบบ**

กลุ่มบูรณาการข้อมูลสถิติ

สำนักสถิติพยากรณ์

โทร. 0 2141 7494

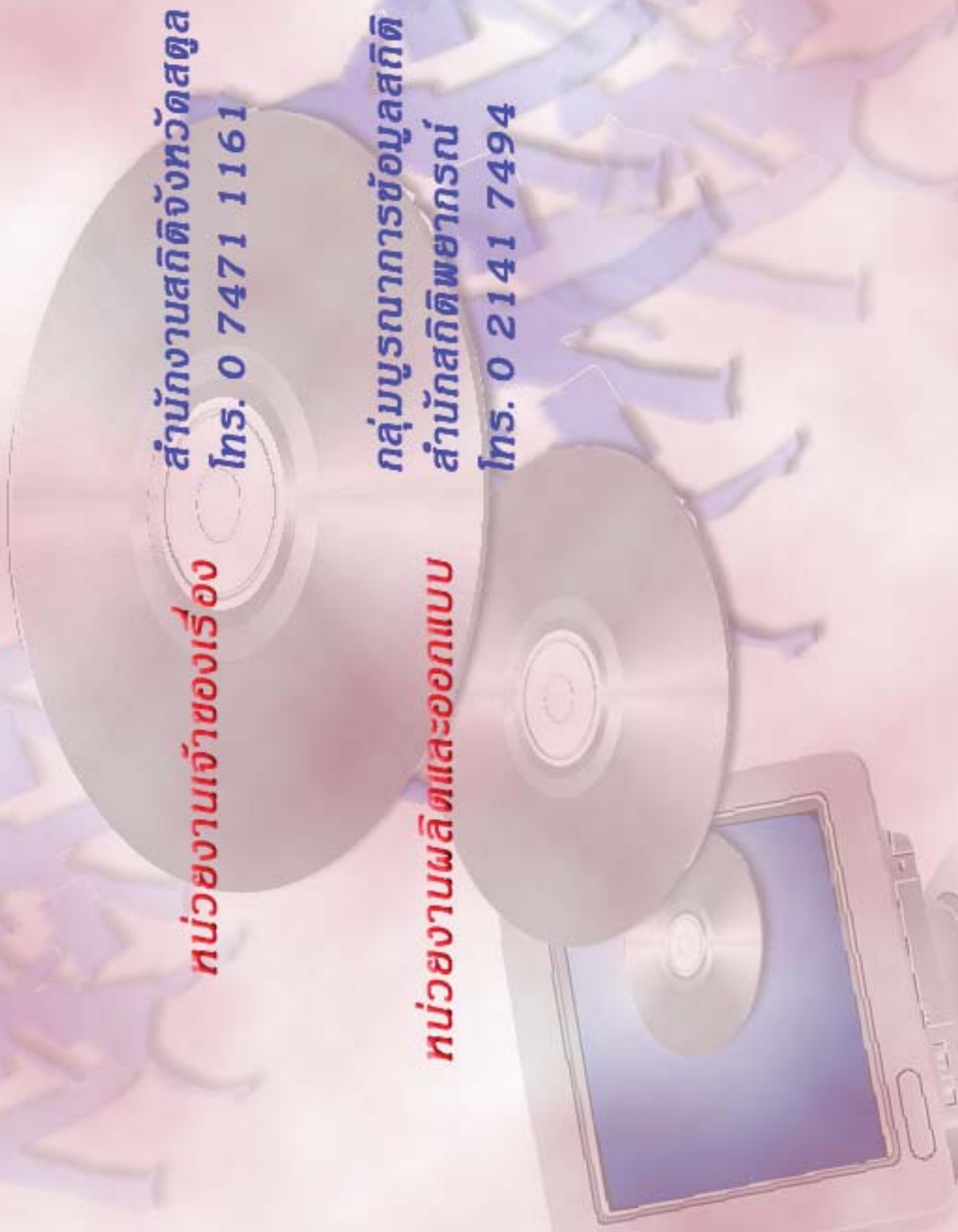

## ตารางสถิติในรูปแบบ Format Excel

ตอนที่ 1 ข้อมูลการดำเนินงานของสถานประกอบการธุรกิจฯ  
จำแนกตามขนาดของสถานประกอบการ

## ตารางสถิติในรูปแบบ Format Excel

- ตอนที่ 1** ข้อมูลการดำเนินงานกิจการของสถานประกอบการธุรกิจฯ จำแนกตามขนาดของสถานประกอบการ
- ตาราง 1** ข้อมูลสถิติที่สำคัญของสถานประกอบการธุรกิจในปี 2554 จำแนกตามขนาดของสถานประกอบการ
- ตาราง 2** จำนวนคนทำงานของสถานประกอบการธุรกิจในปี 2554 จำแนกตามสถานภาพการทำงาน เพศ และขนาดของสถานประกอบการ
- ตาราง 3** จำนวนสถานประกอบการธุรกิจที่มีลูกจ้าง จำแนกตามจำนวนวันทำงานต่อสัปดาห์ จำนวนชั่วโมงทำงานเฉลี่ยต่อวันของลูกจ้าง และขนาดของสถานประกอบการ
- ตาราง 4** ค่าตอบแทนแรงงานของสถานประกอบการธุรกิจ ในปี 2554 จำแนกตามขนาดของสถานประกอบการ
- ตาราง 5** ค่าใช้จ่ายทั้งสิ้น มูลค่าสินค้าและวัสดุประกอบและส่วนเปลี่ยนแปลงสินค้าของสถานประกอบการธุรกิจปี 2554 จำแนกตามขนาดของสถานประกอบการ
- ตาราง 6** รายรับทั้งสิ้นของสถานประกอบการธุรกิจในปี 2554 จำแนกตามขนาดของสถานประกอบการ
- ตาราง 7** มูลค่าตามบัญชีของสินทรัพย์สถานประกอบการ ณ วันที่ 1 มกราคม 2554 จำแนกตามขนาดของสถานประกอบการ
- ตาราง 8** มูลค่าตามบัญชีของสินทรัพย์สถานประกอบการ ณ วันที่ 31 ธันวาคม 2554 จำแนกตามขนาดของสถานประกอบการ
- ตาราง 9** มูลค่าสินทรัพย์ถาวรที่เปลี่ยนแปลงของสถานประกอบการธุรกิจ ระหว่าง มกราคม – ธันวาคม 2554 จำแนกตามขนาดของสถานประกอบการ

## ตอนที่ 2 ข้อมูลการดำเนินงานของสถานประกอบการธุรกิจฯ จำแนกตามหมวดย่อยธุรกิจ

## ตารางสถิติในรูปแบบ Format Excel

- ตอนที่ 2** ข้อมูลการดำเนินงานกิจการของสถานประกอบการธุรกิจฯ จำแนกตามหมวดย่อยธุรกิจ
- ตาราง 1** ข้อมูลสถิติที่สำคัญของสถานประกอบการธุรกิจในปี 2554 จำแนกตามหมวดย่อยธุรกิจ
- ตาราง 2** จำนวนคนทำงานของสถานประกอบการธุรกิจในปี 2554 จำแนกตามสถานภาพการทำงาน เพศ และหมวดย่อยธุรกิจ
- ตาราง 3** จำนวนสถานประกอบการธุรกิจที่มีลูกจ้าง จำแนกตามจำนวนวันทำงานต่อสัปดาห์ จำนวนชั่วโมงทำงานเฉลี่ยต่อวันของลูกจ้าง และหมวดย่อยธุรกิจ
- ตาราง 4** ค่าตอบแทนแรงงานของสถานประกอบการธุรกิจในปี 2554 จำแนกตามหมวดย่อยธุรกิจ
- ตาราง 5** ค่าใช้จ่ายทั้งสิ้น มูลค่าสินค้าและวัสดุประกอบและส่วนเปลี่ยนแปลงสินค้าของสถานประกอบการธุรกิจปี 2554 จำแนกตามหมวดย่อยธุรกิจ
- ตาราง 6** รายรับทั้งสิ้นของสถานประกอบการธุรกิจในปี 2554 จำแนกตามหมวดย่อยธุรกิจ
- ตาราง 7** มูลค่าตามบัญชีของสินทรัพย์สถานประกอบการ ณ วันที่ 1 มกราคม 2554 จำแนกตามหมวดย่อยธุรกิจ
- ตาราง 8** มูลค่าตามบัญชีของสินทรัพย์สถานประกอบการ ณ วันที่ 31 ธันวาคม 2554 จำแนกตามหมวดย่อยธุรกิจ
- ตาราง 9** มูลค่าสินทรัพย์ถาวรที่เปลี่ยนแปลงของสถานประกอบการธุรกิจ ระหว่าง มกราคม – ธันวาคม 2554 จำแนกตามหมวดย่อยธุรกิจ