



สำมะโนธุรกิจและอุตสาหกรรม พ.ศ. 2555  
: ธุรกิจทางการค้าและธุรกิจทางการบริการ  
THE 2012 BUSINESS AND INDUSTRIAL CENSUS  
: TRADE AND SERVICES INDUSTRY

จังหวัดชุมพร  
CHUMPHON PROVINCE



สำนักงานสถิติแห่งชาติ  
กระทรวงเทคโนโลยีสารสนเทศและการสื่อสาร  
NATIONAL STATISTICAL OFFICE  
MINISTRY OF INFORMATION AND COMMUNICATION TECHNOLOGY

## คำนำ

บทสรุปสำหรับผู้บริหาร  
สารบัญตาราง

### บทที่ 1 บทนำ

- ❖ ความเป็นมา
- ❖ ขอบข่ายและคุ้มครอง
- ❖ รายการข้อมูลที่เกี่ยวข้อง
- ❖ วัตถุประสงค์
- ❖ คาบเวลาอ้างอิง
- ❖ ประโยชน์ของข้อมูล

### บทที่ 2 สรุปข้อมูลที่สำคัญ

- ❖ ข้อมูลทั่วไปของสถานประกอบการธุรกิจทางการค้าและธุรกิจทางการบริการ
- ❖ ข้อมูลสถิติที่สำคัญจำแนกตามขนาดของสถานประกอบการและหมวดย่อยธุรกิจ

### สารบัญตารางสถิติ

- ❖ ตอนที่ 1 ข้อมูลการดำเนินงานกิจการของสถานประกอบการธุรกิจฯ จำแนกตามขนาดของสถานประกอบการ
- ❖ ตอนที่ 2 ข้อมูลการดำเนินงานกิจการของสถานประกอบการธุรกิจฯ จำแนกตามหมวดย่อยธุรกิจ

### ภาคผนวก

- ❖ ภาคผนวก ก ระเบียบวิธี
- ❖ ภาคผนวก ข คำนิยาม

### คณะผู้จัดทำ CD-ROM

หน่วยงานที่เผยแพร่

### ตารางสถิติในรูปแบบ Format Excel

- ❖ ตอนที่ 1 ข้อมูลการดำเนินงานกิจการของสถานประกอบการธุรกิจฯ จำแนกตามขนาดของสถานประกอบการ
- ❖ ตอนที่ 2 ข้อมูลการดำเนินงานกิจการของสถานประกอบการธุรกิจฯ จำแนกตามหมวดย่อยธุรกิจ

### หน่วยงานเจ้าของเรื่อง

สำนักงานสถิติจังหวัดชุมพร  
โทรศัพท์ 0 7751 1701  
โทรสาร 0 7751 1701  
ไปรษณีย์อิเล็กทรอนิกส์ : chumphon@nso.go.th

### Division-in-Charge

Chumphon Provincial Statistical Office  
Tel. + 66 7751 1701  
Fax : + 66 7751 1701  
E-mail : chumphon@nso.go.th

### หน่วยงานที่เผยแพร่

สำนักสถิติพยากรณ์  
สำนักงานสถิติแห่งชาติ  
ศูนย์ราชการเฉลิมพระเกียรติ 80 พรรษา  
อาคารรัฐประศาสนภักดี ชั้น 2  
ถนนแจ้งวัฒนะ เขตหลักสี่  
กทม. 10210  
โทรศัพท์ 0 214 17498  
โทรสาร 0 214 38132  
ไปรษณีย์อิเล็กทรอนิกส์ binfopub@nso.go.th

### Distributed by

Statistical Forecasting Bureau  
National Statistical Office,  
The Government Complex,  
Ratthaprasasanabhakti Building, 2<sup>nd</sup> Floor  
Chaeng Watthana Rd., Laksi  
Bangkok 10210, THAILAND  
Tel. + 66 (0) 214 17498  
Fax : + 66 (0) 214 38132  
E-mail : binfopub@nso.go.th  
http : // www.nso.go.th

### ปีที่จัดพิมพ์

2557

### Published

2014

## คำนำ

เนื่องจากปัจจุบันโครงสร้างการดำเนินธุรกิจและอุตสาหกรรมของประเทศมีการเปลี่ยนแปลงไปอย่างรวดเร็ว โดยเฉพาะอุตสาหกรรมการผลิตนับเป็นกิจกรรมทางเศรษฐกิจสาขาหนึ่งที่มีบทบาทอย่างมากต่อระบบเศรษฐกิจของประเทศไทย จึงเห็นได้ว่าโครงสร้างของระบบเศรษฐกิจของประเทศขึ้นอยู่กับอุตสาหกรรมค่อนข้างมาก ประกอบกับปัจจุบันมีการประกอบธุรกิจทั้งทางด้านการค้า การบริการและอุตสาหกรรมการผลิตใหม่ ๆ เกิดขึ้น รวมทั้งการประกอบอุตสาหกรรมขนาดเล็ก และอุตสาหกรรมในครัวเรือนก็มีความสำคัญต่อการเจริญเติบโตทางเศรษฐกิจโดยรวมของประเทศเพิ่มขึ้น ดังนั้นข้อมูลสถิติและสารสนเทศโครงสร้างพื้นฐานเกี่ยวกับการประกอบธุรกิจดังกล่าว จึงมีความสำคัญและจำเป็นสำหรับภาครัฐและเอกชนใช้ในการกำหนดนโยบายและวางแผนพัฒนาด้านเศรษฐกิจและอุตสาหกรรมทั้งในระดับประเทศ และระดับจังหวัด เพื่อเพิ่มศักยภาพการแข่งขันในเวทีการค้าโลก สำนักงานสถิติแห่งชาติ ซึ่งเป็นหน่วยงานที่รับผิดชอบในการจัดเก็บข้อมูลทั้งทางด้านเศรษฐกิจ และสังคมของประเทศ จำเป็นจะต้องจัดหาข้อมูลสถิติที่เกี่ยวข้อง เพื่อให้ประเทศมีข้อมูลสถิติพื้นฐานที่สำคัญ จึงกำหนดให้มีการจัดทำสำมะโนธุรกิจและอุตสาหกรรม พ.ศ. 2555 ขึ้นเพื่อให้ทุกภาคส่วนสามารถนำข้อมูลไปใช้ประโยชน์ร่วมกัน

รายงานฉบับนี้เป็นรายงานผลจากการเก็บรวบรวมข้อมูลรายละเอียดการประกอบกิจการของสถานประกอบการ ธุรกิจทางการค้าและธุรกิจทางการบริการ ซึ่งดำเนินการเก็บรวบรวมข้อมูลในช่วงเดือนพฤษภาคม – สิงหาคม 2555 ข้อมูลที่นำเสนอเป็นผลการดำเนินงานในรอบ ปี 2554 (1 มกราคม – 31 ธันวาคม 2554) ของสถานประกอบการธุรกิจทุกแห่ง ที่ตั้งอยู่ในจังหวัดชุมพร

ผลจากสำมะโนธุรกิจและอุตสาหกรรม พ.ศ. 2555 พบว่า สถานประกอบการธุรกิจในจังหวัดชุมพร มีจำนวนทั้งสิ้น 15,478 แห่ง ส่วนใหญ่ หรือร้อยละ 99.1 เป็นสถานประกอบการที่มีคนทำงาน 1-15 คน และธุรกิจที่สำคัญได้แก่ ธุรกิจการขายปลีก (ยกเว้นยานยนต์และจักรยานยนต์) มีสัดส่วนสูงที่สุดร้อยละ 51.4 สำหรับคนทำงานในสถานประกอบการ มีจำนวนทั้งสิ้นประมาณ 42,484 คน ในจำนวนนี้เป็นลูกจ้างทั้งสิ้น 18,272 คน โดยได้รับค่าตอบแทนเฉลี่ย 93,633 บาท ต่อคนต่อปี ส่วนรายได้จากการดำเนินงาน ค่าใช้จ่ายขั้นกลาง และมูลค่าเพิ่มประมาณ 29,912.5 ล้านบาท 22,981.7 ล้านบาท และ 6,930.8 ล้านบาท ตามลำดับ

สำนักงานสถิติจังหวัดชุมพรขอขอบคุณผู้ประกอบการและผู้เกี่ยวข้องทุกฝ่ายที่ได้ให้ความร่วมมือในการให้ข้อมูล ซึ่งเป็นผลให้การปฏิบัติงานครั้งนี้ สำเร็จลุล่วงไปด้วยดี ซึ่งข้อมูลที่ได้จะเป็นประโยชน์สำหรับผู้ใช้อข้อมูลทั้งภาครัฐบาล และภาคเอกชนต่อไป

## บทสรุปสำหรับผู้บริหาร

สำนักงานสถิติแห่งชาติ ได้จัดทำสำมะโนธุรกิจทางการค้าและธุรกิจทางการบริการ มาแล้ว 3 ครั้ง ในปี 2509, 2531 และ 2545 และจัดทำสำมะโนอุตสาหกรรม มาแล้ว 3 ครั้งเช่นกัน ในปี 2507, 2540 และ 2550 โดยในปี 2555 ครบรอบ 10 ปี การทำสำมะโนธุรกิจทางการค้าและธุรกิจทางการบริการ และครบรอบ 5 ปี การทำสำมะโนอุตสาหกรรม สำนักงานสถิติแห่งชาติจึงได้บูรณาการการจัดทำสำมะโนดังกล่าวไปพร้อมกันภายใต้ ชื่อ “โครงการสำมะโนธุรกิจและอุตสาหกรรม พ.ศ. 2555” โดยมีวัตถุประสงค์เพื่อเก็บรวบรวมข้อมูลพื้นฐานที่สำคัญทางด้านธุรกิจทางการค้า ธุรกิจทางการบริการ และอุตสาหกรรมการผลิต ที่แสดงให้เห็นถึงโครงสร้าง ทั้งในด้านจำนวนการกระจายตัว และผลการประกอบการในรอบปี สำหรับข้อมูลเรื่องจำนวนและการกระจายตัวของสถานประกอบการต่าง ๆ นั้น ได้นำเสนอไปแล้วในรายงานผลสำมะโนธุรกิจและอุตสาหกรรม ฉบับที่จัดทำขึ้นเพื่อเสนอผลการนับจดข้อมูลของสถานประกอบการทุกแห่งทั่วประเทศ

การทำสำมะโนธุรกิจและอุตสาหกรรม พ.ศ. 2555 ในขั้นตอนการแจงนับหรือการเก็บรวบรวมข้อมูลรายละเอียดได้กำหนดระเบียบวิธี ทางสถิติ โดยสถานประกอบการ ที่มีคนทำงาน 1-10 คน ทำการสำรวจด้วยตัวอย่าง ส่วนสถานประกอบการที่มีคนทำงาน 11 คนขึ้นไป จะทำการเก็บรวบรวมข้อมูลทุกแห่ง แต่อย่างไรก็ตาม ข้อมูลที่ได้รับตอบกลับนั้นไม่ครบถ้วนจึงต้องทำการประมาณค่าข้อมูลสถานประกอบการที่มีคนทำงาน 11 คนขึ้นไป ตามระเบียบวิธีทางสถิติ

สำหรับรายงานผลฉบับนี้เป็นผลที่ได้จากการแจงนับเพื่อเก็บรวบรวมข้อมูลรายละเอียดของสถานประกอบการธุรกิจทางการค้าและธุรกิจทางการบริการที่ตั้งอยู่ในจังหวัดชุมพร โดยดำเนินธุรกิจตามการจัดประเภทมาตรฐานอุตสาหกรรมประเทศไทย ปี 2552 (Thailand Standard Industrial Classification : TSIC-2009) ได้แก่ การขายส่ง การขายปลีก ที่พักรวม การบริการอาหาร และเครื่องดื่ม ข้อมูลข่าวสาร

และการสื่อสาร กิจกรรมอสังหาริมทรัพย์ กิจกรรมทางวิชาชีพ วิทยาศาสตร์ และเทคนิค กิจกรรมการบริหาร และการบริการสนับสนุน ศิลปะความบันเทิง และนันทนาการ และกิจกรรมการบริการอื่น ๆ ข้อมูลที่นำเสนอเป็นผลการดำเนินการในรอบปี 2554 สรุปดังนี้

### 1. จำนวนสถานประกอบการจำแนกตามหมวดย่อยธุรกิจ

จากผลสำมะโนฯ พบว่า สถานประกอบการธุรกิจทางการค้าและธุรกิจทางการบริการของจังหวัดชุมพร มีจำนวนทั้งสิ้น 15,478 แห่ง ในจำนวนนี้ ส่วนใหญ่หรือร้อยละ 51.4 ประกอบธุรกิจการขายปลีก (ยกเว้นยานยนต์และจักรยานยนต์) รองลงมา เป็นธุรกิจที่พักแรม การบริการอาหารและเครื่องดื่ม ประมาณร้อยละ 15.8 สถานประกอบการที่ประกอบธุรกิจเกี่ยวกับการขายส่ง และการขายปลีก การซ่อมยานยนต์ และจักรยานยนต์ กิจกรรมการบริการส่วนบุคคลอื่น ๆ และการขายส่ง (ยกเว้นยานยนต์และจักรยานยนต์) มีประมาณ ร้อยละ 9.3 ร้อยละ 9.1 และร้อยละ 5.5 ตามลำดับ สำหรับธุรกิจนอกเหนือจากที่กล่าวข้างต้น แต่ละหมวดมีสัดส่วนต่ำกว่าร้อยละ 3.0 ของสถานประกอบการธุรกิจทั้งสิ้น

#### แผนภูมิ ก ร้อยละของสถานประกอบการธุรกิจ

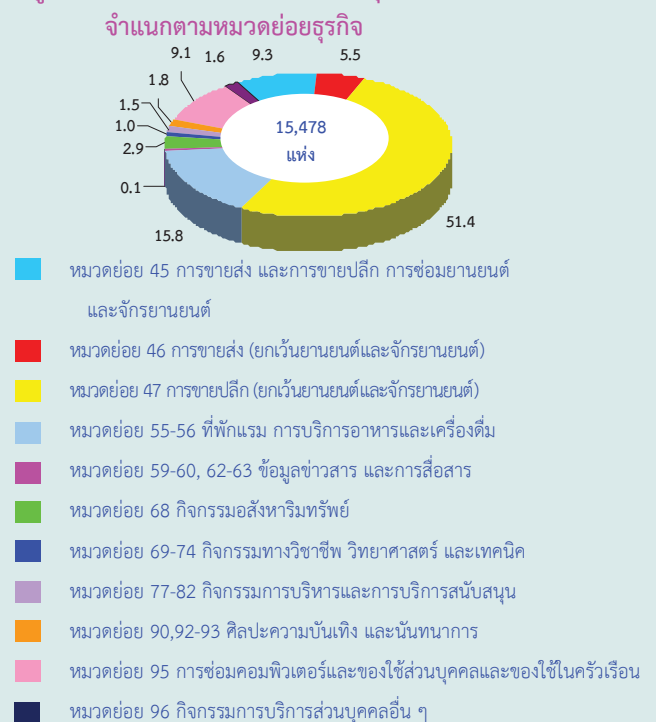

## 2. ขนาดของสถานประกอบการ

ขนาดของสถานประกอบการธุรกิจฯ ซึ่งวัดจากจำนวนคนทำงาน พบว่า เป็นสถานประกอบการที่มีคนทำงาน 1-5 คน จำนวน 15,340 แห่ง หรือ ร้อยละ 99.1 ส่วนสถานประกอบการที่มีคนทำงาน 16 คนขึ้นไป มีจำนวน 138 แห่ง หรือร้อยละ 0.9

เมื่อพิจารณาสถานประกอบการที่มีคนทำงาน 16 ปีขึ้นไป ในจำนวนนี้เป็นสถานประกอบการที่มีคนทำงาน 16-25 คน จำนวน 50 แห่ง สถานประกอบการที่มีคนทำงาน 26-30 คน 31-50 คน มีประมาณ 15 แห่ง 40 แห่ง ตามลำดับ ส่วนสถานประกอบการที่มีคนทำงานมากกว่า 50 คน มีจำนวน 33 แห่ง

### แผนภูมิ ข จำนวนสถานประกอบการธุรกิจฯ จำแนกตามขนาดของสถานประกอบการ (จำนวนคนทำงาน)

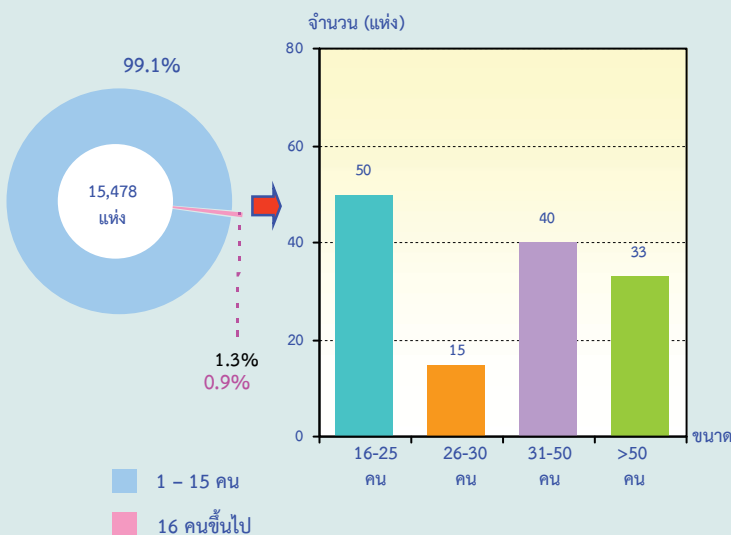

## 3. รูปแบบการจัดตั้งตามกฎหมาย

สถานประกอบการธุรกิจฯ ส่วนใหญ่ ร้อยละ 95.0 มีรูปแบบการจัดตั้งตามกฎหมายเป็นส่วนบุคคล บริษัทจำกัด บริษัทจำกัด (มหาชน) และ ห้างหุ้นส่วนจำกัด ห้างหุ้นส่วนสามัญนิติบุคคล มีประมาณร้อยละ 2.7 และ 1.8 ตามลำดับ สำหรับสถานประกอบการที่มีรูปแบบเป็นส่วนราชการ รัฐวิสาหกิจ สหกรณ์ และอื่นๆ มีเพียงร้อยละ 0.5

### แผนภูมิ ค ร้อยละของสถานประกอบการธุรกิจฯ จำแนกตามรูปแบบการจัดตั้งตามกฎหมาย

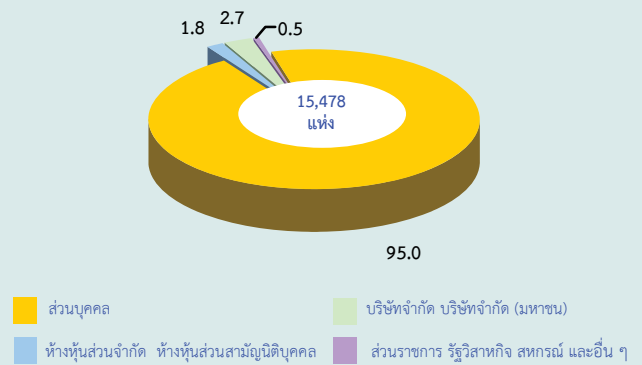

## 4. รูปแบบการจัดตั้งทางเศรษฐกิจ

สถานประกอบการธุรกิจฯ ในจังหวัดชุมพร ส่วนใหญ่ หรือร้อยละ 97.7 เป็นสำนักงานแห่งเดียว ส่วนที่เหลือ ร้อยละ 1.7 เป็นสำนักงานสาขา และอีกร้อยละ 0.6 เป็นสำนักงานใหญ่

### แผนภูมิ ง ร้อยละของสถานประกอบการธุรกิจฯ จำแนกตามรูปแบบการจัดตั้งทางเศรษฐกิจ

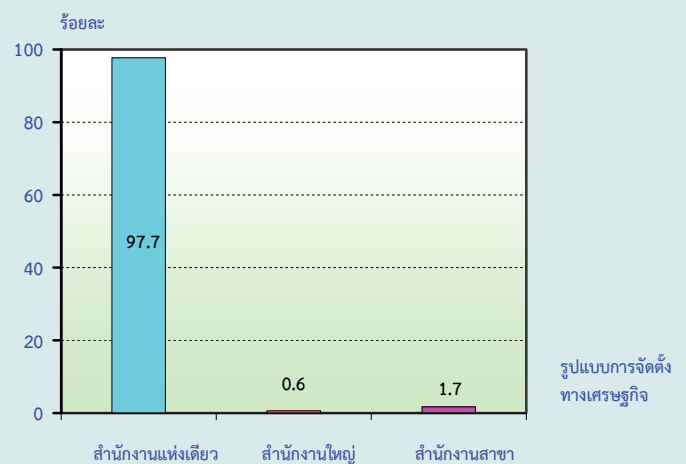

## 5. ระยะเวลาในการดำเนินกิจการ

เมื่อสอบถามถึงระยะเวลาในการดำเนินกิจการของสถานประกอบการธุรกิจฯ พบว่า ร้อยละ 32.0 มีระยะเวลาในการดำเนินกิจการน้อยกว่า 5 ปี ที่ดำเนินกิจการระหว่าง 5-9 ปี และ 10-19 ปี มีประมาณร้อยละ 30.2 และ 27.0 ตามลำดับ สำหรับสถานประกอบการที่ดำเนินกิจการ ตั้งแต่ 20-29 ปี และ ตั้งแต่ 30 ปีขึ้นไป มีประมาณ 6.2 และ 4.6 ตามลำดับ

**แผนภูมิ จ ร้อยละของสถานประกอบการธุรกิจฯ จำแนกตามระยะเวลาในการดำเนินกิจการ**

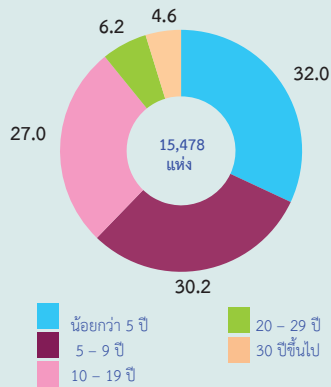

**6. ทุนจดทะเบียน**

สถานประกอบการธุรกิจฯ ในจังหวัดชุมพร ส่วนใหญ่ไม่มีทุนจดทะเบียน ประมาณ 15,034 แห่ง หรือร้อยละ 97.1 และมีทุนจดทะเบียนมีจำนวน 444 แห่ง หรือร้อยละ 2.9 ที่มีทุนจดทะเบียนต่ำกว่า 10 ล้านบาท จำนวน 338 แห่ง หรือร้อยละ 76.1 ที่มีทุนจดทะเบียน ตั้งแต่ 10 ล้านบาทขึ้นไปประมาณ 106 แห่ง หรือร้อยละ 23.9

**แผนภูมิ ฉ ร้อยละของสถานประกอบการธุรกิจฯ จำแนกตามทุนจดทะเบียน**

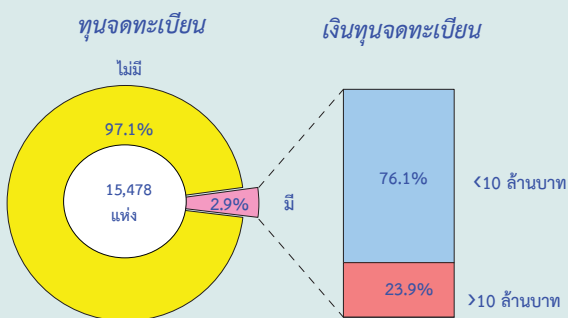

**7. จำนวนคนทำงานและลูกจ้าง**

คนทำงาน ซึ่งหมายถึง เจ้าของกิจการหรือหุ้นส่วนที่ทำงานโดยไม่ได้รับค่าจ้างเงินเดือน และรวมลูกจ้างที่ทำงานในสถานประกอบการ และจากสถานประกอบการธุรกิจฯ ของจังหวัดชุมพร พบว่า มีจำนวนคนทำงานในสถานประกอบการทั้งสิ้น ประมาณ 42,484 คน เป็นลูกจ้าง จำนวน 18,272 คน

เมื่อพิจารณาการจ้างงานตามหมวดย่อยธุรกิจ พบว่า มีลูกจ้างที่ปฏิบัติงานในธุรกิจที่พักแรม การบริการอาหารและเครื่องดื่ม มากที่สุด จำนวน 5,126 คน หรือร้อยละ 28.0 รองลงมา ปฏิบัติงานอยู่ในธุรกิจการขายปลีก (ยกเว้นยานยนต์และจักรยายนต์) จำนวน 4,839 คน หรือร้อยละ 26.5 สำหรับลูกจ้างที่ปฏิบัติงานอยู่ในธุรกิจการขนส่ง (ยกเว้นยานยนต์และจักรยายนต์) มีประมาณ 4,196 คน หรือร้อยละ 23.0 ที่เหลือปฏิบัติงานในธุรกิจนอกเหนือจากที่กล่าวข้างต้น

**แผนภูมิ ช จำนวนคนทำงาน และลูกจ้าง จำแนกตามหมวดย่อยธุรกิจ**

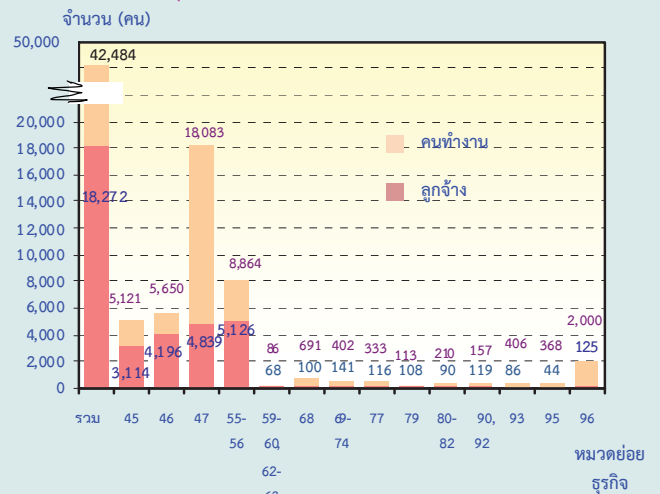

หมวดย่อย 45 การขนส่ง และการขายปลีก การซ่อมยานยนต์ และจักรยายนต์

หมวดย่อย 46 การขนส่ง (ยกเว้นยานยนต์และจักรยายนต์)

หมวดย่อย 47 การขายปลีก (ยกเว้นยานยนต์และจักรยายนต์)

หมวดย่อย 55-56 ที่พักแรม การบริการอาหารและเครื่องดื่ม

หมวดย่อย 59-60, 62-63 ข้อมูลข่าวสาร และการสื่อสาร

หมวดย่อย 68 กิจกรรมอสังหาริมทรัพย์

หมวดย่อย 69-74 กิจกรรมทางวิชาชีพ วิทยาศาสตร์ และเทคนิค

หมวดย่อย 77 กิจกรรมการให้เช่า

หมวดย่อย 79 กิจกรรมของตัวแทนท่องเที่ยว การจัดนำเที่ยว การบริการสำรองและกิจกรรมที่เกี่ยวข้อง

หมวดย่อย 80-82 การบริการรักษาความปลอดภัยและการสืบสวน กิจกรรมการบริการสำหรับอาคารและภูมิทัศน์ การบริการด้านการบริหารและสนับสนุน การดำเนินงานของสำนักงานและกิจกรรมอื่น ๆ ที่สนับสนุนทางธุรกิจ

หมวดย่อย 90,92 ศิลปะความบันเทิง และนันทนาการ

หมวดย่อย 93 กิจกรรมด้านการกีฬา ความบันเทิงและการนันทนาการ

หมวดย่อย 95 การซ่อมคอมพิวเตอร์และของใช้ส่วนบุคคลและของใช้ในครัวเรือน

หมวดย่อย 96 กิจกรรมบริการส่วนบุคคลอื่น ๆ

คนทำงาน หมายถึง เจ้าของกิจการหรือหุ้นส่วนที่ทำงานโดยไม่ได้รับค่าจ้างเงินเดือน และรวมลูกจ้างที่ทำงานในสถานประกอบการ

## 8. ค่าตอบแทนแรงงาน

ลูกจ้างที่ปฏิบัติงานในสถานประกอบการธุรกิจฯ ของจังหวัดชุมพร จำนวน 18,272 คน ได้รับค่าตอบแทนแรงงานประมาณ 1,710.8 ล้านบาท เฉลี่ยต่อคนต่อปี 93,633 บาท โดยลูกจ้างที่ปฏิบัติงานอยู่ในธุรกิจการขายปลีก (ยกเว้นยานยนต์และจักรยานยนต์) ได้รับค่าตอบแทนสูงสุด คือ 458,811.0 พันบาท รองลงมาเป็นธุรกิจเกี่ยวกับการขายส่งและการขายปลีก การซ่อมยานยนต์ และจักรยานยนต์ คือ 378,553.6 พันบาท สำหรับลูกจ้างที่ปฏิบัติงานอยู่ในธุรกิจเกี่ยวกับกิจกรรมด้านสถาปัตยกรรมและวิศวกรรม รวมถึงการทดสอบและการวิเคราะห์ทางเทคนิค ได้รับค่าตอบแทนต่ำสุด 1,209.3 พันบาท (ตาราง ค)

**แผนภูมิ ข ค่าตอบแทนแรงงานของสถานประกอบการธุรกิจฯ และค่าตอบแทนแรงงานเฉลี่ยต่อคนต่อปี จำแนกตามหมวดย่อยธุรกิจ**

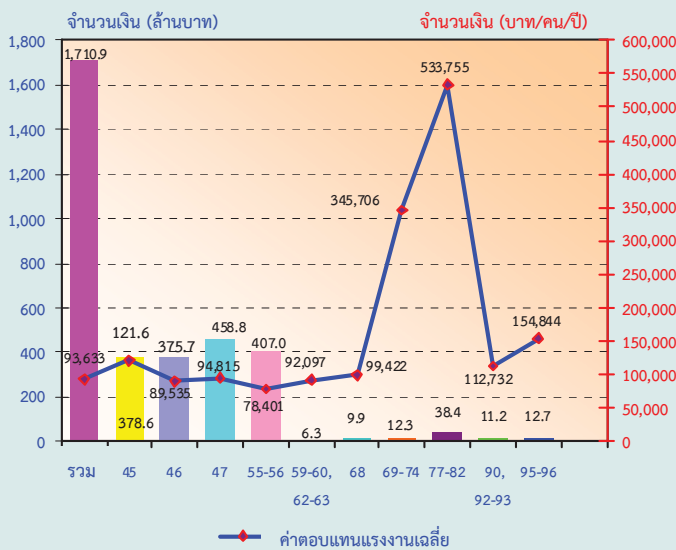

- หมวดย่อย 45 การขายส่ง และการขายปลีก การซ่อมยานยนต์ และจักรยานยนต์
- หมวดย่อย 46 การขายส่ง (ยกเว้นยานยนต์และจักรยานยนต์)
- หมวดย่อย 47 การขายปลีก (ยกเว้นยานยนต์และจักรยานยนต์)
- หมวดย่อย 55-56 ที่พักแรม การบริการอาหารและเครื่องดื่ม
- หมวดย่อย 59-60, 62-63 ข้อมูลข่าวสาร และการสื่อสาร
- หมวดย่อย 68 กิจกรรมอสังหาริมทรัพย์
- หมวดย่อย 69-74 กิจกรรมทางวิชาชีพ วิทยาศาสตร์ และเทคนิค
- หมวดย่อย 77-82 กิจกรรมการบริหารและการบริการสนับสนุน
- หมวดย่อย 90,92-93 ศิลปะความบันเทิง และนันทนาการ
- หมวดย่อย 95-96 กิจกรรมการบริการอื่น ๆ

## 9. รายได้จากการดำเนินงาน ค่าใช้จ่ายชั้นกลาง และมูลค่าเพิ่ม

สถานประกอบการธุรกิจฯ ในจังหวัดชุมพร มีรายได้จากการดำเนินการ รวมทั้งสิ้นประมาณ 29,912.5 ล้านบาท ค่าใช้จ่ายชั้นกลาง 22,981.7 ล้านบาท และมูลค่าเพิ่มรวมทั้งสิ้นประมาณ 6,930.8 ล้านบาท โดยมูลค่าเพิ่มต่อรายได้จากการดำเนินงานร้อยละ 23.2 (ตาราง ง)

เมื่อพิจารณาตามหมวดย่อยธุรกิจ พบว่าธุรกิจการขายปลีก (ยกเว้นยานยนต์และจักรยานยนต์) มีรายได้จากการดำเนินงาน และมูลค่าเพิ่มสูงสุด ประมาณ 12,348.3 ล้านบาท และ 2,726.4 ล้านบาท รองลงมา เป็นธุรกิจการขายส่ง และการขายปลีก การซ่อมแซมยานยนต์ และรถจักรยานยนต์ มีรายได้จากการดำเนินงาน และมูลค่าเพิ่มประมาณ 8,979.2 ล้านบาท และ 1,284.5 ล้านบาท ตามลำดับ สำหรับธุรกิจเกี่ยวกับกิจกรรมด้านสถาปัตยกรรมและวิศวกรรม รวมถึงการทดสอบ และการวิเคราะห์ทางเทคนิค มีรายได้จากการดำเนินงานและมูลค่าเพิ่มต่ำสุดประมาณ 8.0 ล้านบาท และ 4.8 ล้านบาท ตามลำดับ (ตาราง ง)



ตาราง ก รายได้จากการดำเนินงาน และมูลค่าเพิ่ม ของสถานประกอบการธุรกิจทางการค้าและธุรกิจทางการบริการ  
จำแนกตามหมวดย่อยธุรกิจ

หมวดย่อยธุรกิจ	รายได้จากการดำเนินงาน			มูลค่าเพิ่ม			มูลค่าเพิ่มต่อรายได้ (ร้อยละ)
	มูลค่า (พันบาท)	ต่อสถาน-ประกอบ การ (พันบาท)	ต่อ คนทำงาน (พันบาท)	มูลค่า (พันบาท)	ต่อสถาน-ประกอบ การ (พันบาท)	ต่อ คนทำงาน (พันบาท)	
รวม	29,912,543.3	1,932.6	704.1	6,930,831.2	447.8	163.1	23.2
การขายส่ง และการขายปลีกการซ่อมแซม ยานยนต์และรถจักรยานยนต์	8,979,234.7	6,244.3	1,753.4	1,284,460.3	893.2	250.8	14.3
การขายส่ง (ยกเว้นยานยนต์และจักรยานยนต์)	5,783,875.3	6,812.6	1,023.7	1,887,267.6	2,222.9	334.0	32.6
การขายปลีก (ยกเว้นยานยนต์และจักรยานยนต์)	12,348,347.2	1,552.5	682.9	2,726,379.2	342.8	150.8	22.1
ที่พักแรม การบริการอาหารและเครื่องดื่ม	1,870,326.9	765.0	211.0	662,811.0	271.1	74.8	35.4
ข้อมูลข่าวสาร และการสื่อสาร	19,259.1	1,132.9	223.9	9,339.0	549.4	108.6	48.5
กิจกรรมอสังหาริมทรัพย์	110,070.6	241.9	159.3	74,916.6	164.7	108.4	68.1
กิจกรรมทางวิชาชีพ วิทยาศาสตร์และเทคโนโลยี	95,847.1	602.8	238.4	42,642.6	268.2	106.1	44.5
กิจกรรมการบริหารและการบริการสนับสนุน	374,716.3	1,608.2	571.2	106,437.0	456.8	162.3	28.4
ศิลปะความบันเทิง และนันทนาการ	73,532.9	264.5	130.6	36,288.7	130.5	64.5	49.4
กิจกรรมการบริการอื่นๆ	257,333	156.0	108.6	100,289.1	60.8	42.3	39.0

### 10. สรุปและข้อเสนอแนะ

ผลจากการสำมะโนธุรกิจและอุตสาหกรรม พ.ศ. 2555 ของธุรกิจทางการค้าและธุรกิจทางการบริการ ของจังหวัดชุมพร พบว่า มีสถานประกอบการทั้งสิ้น 15,478 แห่ง ส่วนใหญ่หรือร้อยละ 99.1 เป็นสถานประกอบการขนาดเล็กที่มีคนทำงาน 1-15 คนที่เหลือ ร้อยละ 0.9 เป็นสถานประกอบการที่มีคนทำงานตั้งแต่ 16 คนขึ้นไป หากจำแนกตามหมวดย่อยธุรกิจ ได้แก่ ธุรกิจการขายปลีก (ยกเว้นยานยนต์และจักรยานยนต์) ประมาณ ร้อยละ 51.4 มีจำนวนคนทำงานประมาณ 18,083 คน โดยมีค่าตอบแทนแรงงานเฉลี่ยต่อคนต่อปี ประมาณ 94,815 บาท

สำหรับรายได้จากการดำเนินงาน ค่าใช้จ่ายขั้นกลาง และมูลค่าเพิ่มมีมูลค่าทั้งสิ้น 29,912.5 ล้านบาท 22,981.7 ล้านบาท และ 6,930.8 ล้านบาท ตามลำดับ

- ปัญหาและอุปสรรคของสถานประกอบการผู้ประกอบการธุรกิจฯ ในจังหวัดชุมพรประมาณ ร้อยละ 63.6 ได้แสดงความคิดเห็นในเรื่องปัญหาและอุปสรรค ที่สำคัญในการดำเนินกิจการ ดังนี้ ต้นทุนในการดำเนินธุรกิจสูงขึ้น การแข่งขันทางการค้าเพิ่มมากขึ้น เศรษฐกิจไม่ดี/ชะลอตัว กำลังซื้อของลูกค้าลดลง เป็นต้น

● ความช่วยเหลือที่ต้องการจากหน่วยงานของรัฐและข้อเสนอแนะ

ผู้ประกอบการธุรกิจฯ ในจังหวัดชุมพร ประมาณร้อยละ 54.5 ได้ระบุความต้องการและข้อเสนอแนะ ดังนี้ รัฐควรมีมาตรการควบคุมราคาสินค้า มีมาตรการกระตุ้นเศรษฐกิจ มาตรการลดอัตราภาษี สนับสนุนแหล่งเงินทุน เป็นต้น

แผนภูมิ ฅ ร้อยละของปัญหาและอุปสรรคของสถานประกอบการ

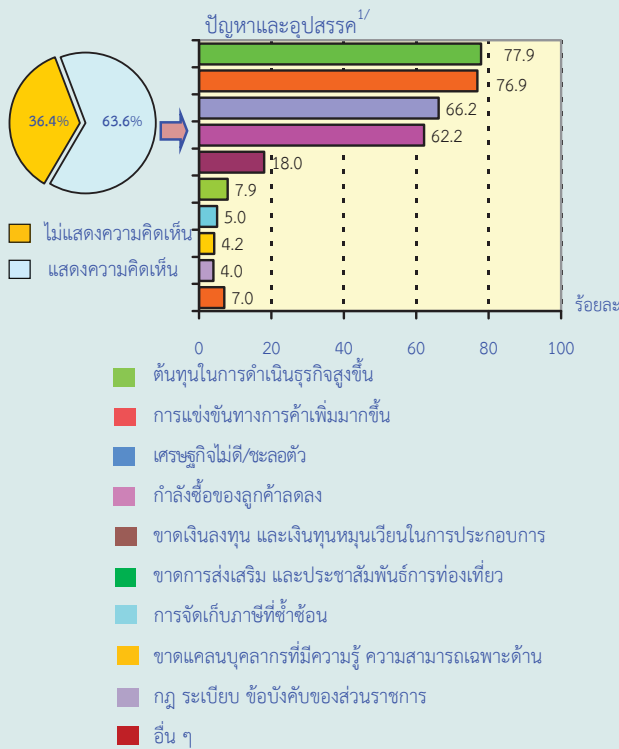

หมายเหตุ <sup>1/</sup> สถานประกอบการ 1 แห่ง สามารถตอบได้มากกว่า 1 คำตอบ

แผนภูมิ ฆ ร้อยละของความช่วยเหลือที่ต้องการจากหน่วยงานของรัฐ

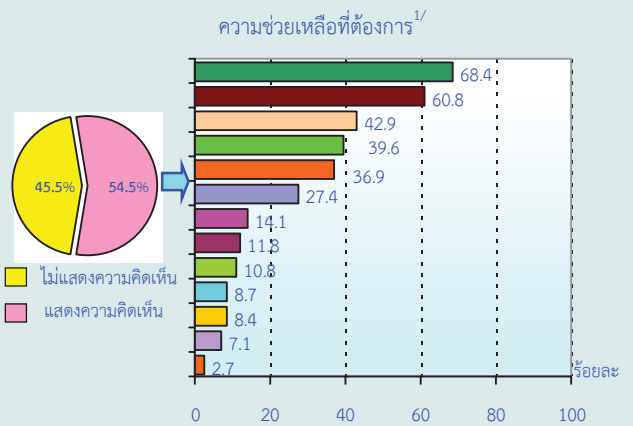

- มาตรการควบคุมราคาสินค้า
- มาตรการกระตุ้นเศรษฐกิจ
- มาตรการลดอัตราภาษี
- สนับสนุนแหล่งเงินทุน
- ลดอัตราดอกเบี้ย
- ส่งเสริมและประชาสัมพันธ์การท่องเที่ยวมากขึ้น
- พักชำระหนี้
- สร้างเสถียรภาพทางการเมืองภายในประเทศ
- สนับสนุนและพัฒนาความรู้ ความสามารถของแรงงาน
- มาตรการรักษาความปลอดภัยจากผู้ก่อการร้าย
- ส่งเสริมวิสาหกิจขนาดกลางและขนาดย่อม
- แก้ไขปรับปรุงกฎ ระเบียบ ข้อบังคับของส่วนราชการ
- อื่น ๆ

หมายเหตุ <sup>1/</sup> สถานประกอบการ 1 แห่ง สามารถตอบได้มากกว่า 1 คำตอบ

## สารบัญตาราง

- ตาราง ก จำนวนและร้อยละของสถานประกอบการธุรกิจฯ จำแนกตามลักษณะของสถานประกอบการ
- ตาราง ข จำนวนและร้อยละของสถานประกอบการธุรกิจฯ จำแนกตามหมวดย่อยธุรกิจ
- ตาราง ค จำนวนและร้อยละของพนักงาน ลูกจ้าง และค่าตอบแทนแรงงาน จำแนกตามขนาดของสถานประกอบการ และหมวดย่อยธุรกิจ
- ตาราง ง รายรับ ค่าใช้จ่าย มูลค่าเพิ่ม และมูลค่าเพิ่มต่อรายรับ จำแนกตามขนาดของสถานประกอบการ และหมวดย่อยธุรกิจ
- ตาราง จ รายรับและมูลค่าเพิ่มเฉลี่ยต่อสถานประกอบการและต่อพนักงาน จำแนกตามขนาดของสถานประกอบการ และหมวดย่อยธุรกิจ

# บทที่ 1

## บทนำ

### 1.1 ความเป็นมา

สำนักงานสถิติแห่งชาติได้จัดทำสำมะโนธุรกิจทางการค้าและธุรกิจทางการบริการ และสำมะโนอุตสาหกรรมทุก 10 ปี ตามข้อเสนอแนะขององค์การสหประชาชาติ เพื่อให้ประเทศมีข้อมูลพื้นฐานที่สำคัญทางด้านธุรกิจทางการค้า ธุรกิจทางการบริการ และอุตสาหกรรมการผลิตอย่างต่อเนื่อง โดยสำมะโนธุรกิจทางการค้าและธุรกิจทางการบริการได้จัดทำมาแล้ว 3 ครั้งในปี 2509 2531 และ 2545 โดยสำมะโนอุตสาหกรรมจัดทำมาแล้ว 3 ครั้งเช่นกัน ในปี 2507 2540 และ 2550 สำหรับในปี 2555 จะครบรอบ 10 ปี การจัดทำสำมะโนธุรกิจทางการค้าและธุรกิจทางการบริการ

สืบเนื่องมาจากปัจจุบันโครงสร้างด้านเศรษฐกิจมีการเปลี่ยนแปลงรวดเร็วมากตามทีกล่าวมาแล้ว ทำให้หน่วยงานหลักด้านเศรษฐกิจของประเทศ คือ กระทรวงอุตสาหกรรม (สำนักงานเศรษฐกิจอุตสาหกรรม) สำนักงานคณะกรรมการพัฒนาการเศรษฐกิจและสังคมแห่งชาติ ธนาคารแห่งประเทศไทย และกระทรวงพาณิชย์มีความจำเป็นต้องใช้ข้อมูลที่ทันสมัยเพื่อใช้ในการวิเคราะห์และติดตามสถานการณ์ด้านเศรษฐกิจของประเทศและภูมิภาค จึงขอให้สำนักงานสถิติแห่งชาติจัดทำข้อมูลสำมะโนอุตสาหกรรมจากทุก 10 ปี เป็นจัดทำทุก 5 ปี ประกอบกับปัจจุบันประเทศต่างๆ ส่วนใหญ่ได้มีการจัดทำสำมะโนด้านเศรษฐกิจทุก 5 ปี

ดังนั้น สำนักงานสถิติแห่งชาติ จึงได้วางแผนปรับการจัดทำสำมะโนอุตสาหกรรม เป็นประจำทุก 5 ปี โดยจะเริ่มดำเนินการในปี 2555 โดย บูรณาการดำเนินการไปพร้อมกับการสำมะโนธุรกิจทางการค้าและธุรกิจทางการบริการ ในปี 2555

สำหรับการเก็บรวบรวมข้อมูลแบ่งเป็น 2 ขั้นตอนคือ ขั้นการเก็บรวบรวมข้อมูลพื้นฐาน

ของสถานประกอบการทุกประเภท และขั้นการเก็บรวบรวมข้อมูลรายละเอียดของสถานประกอบการเฉพาะสถานประกอบการที่ประกอบธุรกิจทางการค้าธุรกิจทางการบริการและอุตสาหกรรมการผลิต

### 1.2 วัตถุประสงค์

การเก็บรวบรวมข้อมูลรายละเอียดของสถานประกอบการ มีวัตถุประสงค์ดังนี้

1.2.1 เพื่อเก็บรวบรวมข้อมูลพื้นฐานเกี่ยวกับการประกอบธุรกิจของสถานประกอบการ เช่น จำนวน ประเภทธุรกิจ และขนาดของสถานประกอบการ จำนวนคนทำงาน ลูกจ้าง ค่าตอบแทนแรงงาน ค่าใช้จ่ายในการดำเนินงาน รายรับ แหล่งเงินทุน สินทรัพย์และหนี้สินของสถานประกอบการ เป็นต้น

1.2.2 เพื่อใช้ในการจัดทำบัญชีประชาชาติ (National Account) และสร้างตารางปัจจัยการผลิตและผลผลิตของประเทศ (Input Output Table)

### 1.3 ขอบข่ายและคัมรวม

**ขอบข่ายในการเก็บรวบรวมข้อมูล** ได้แก่ สถานประกอบการทั่วประเทศที่ดำเนินกิจการเกี่ยวกับธุรกิจการค้าปลีก การค้าส่งและการบริการ ตามการจัดประเภทมาตรฐานอุตสาหกรรมประเทศไทยปี 2552 (Thailand Standard Industrial Classification : TSIC-2009)

**คัมรวม** สถานประกอบการที่มีที่ตั้งที่แน่นอนทุกแห่งที่ตั้งอยู่ในเขตเทศบาลและนอกเขตเทศบาลของ **จังหวัดชุมพร**

### 1.4 คาบเวลาอ้างอิง

ข้อมูลที่เก็บรวบรวมเป็นข้อมูลของสถานประกอบการที่ดำเนินกิจการในรอบ 12 เดือน (ระหว่าง 1 มกราคม ถึง 31 ธันวาคม 2554)

## 1.5 รายการข้อมูลที่เก็บรวบรวม

1.5.1 ข้อมูลทั่วไปของสถานประกอบการ เช่น ประเภทธุรกิจ รูปแบบการจัดตั้งตามกฎหมาย รูปแบบการจัดตั้งทางเศรษฐกิจ ระยะเวลาในการดำเนินกิจการของสถานประกอบการ ทุนจดทะเบียนและการมีต่างประเทศร่วมลงทุนหรือถือหุ้น เป็นต้น

1.5.2 คนทำงาน ลูกจ้าง และค่าตอบแทนแรงงาน

1.5.3 ค่าใช้จ่ายของสถานประกอบการ

1.5.4 รายรับของสถานประกอบการ

1.5.5 แหล่งเงินทุนของสถานประกอบการ

1.5.6 สินทรัพย์และหนี้สินของสถานประกอบการ

1.5.7 ผลกระทบจากอุทกภัยต่อสถานประกอบการในปี 2554

1.5.8 ความคิดเห็นและข้อเสนอแนะของสถานประกอบการ

## 1.6 ประโยชน์ของข้อมูล

1.6.1 ใช้ในการวางแผนพัฒนาเศรษฐกิจของประเทศให้มีประสิทธิภาพ กำหนดนโยบายและทิศทางการพัฒนาเศรษฐกิจในระดับประเทศและระดับท้องถิ่น การจัดทำแผนส่งเสริมวิสาหกิจขนาดกลางและขนาดย่อม (SMEs) จัดทำบัญชีประชาชาติเพื่อกำหนดทิศทางการขยายตัวทางเศรษฐกิจ

1.6.2 ใช้เป็นเครื่องมือสำหรับผู้ประกอบการในการวางแผนธุรกิจการตัดสินใจลงทุนการขยายกิจการ ขยายสาขา ซึ่งก่อให้เกิดการจ้างงานเพิ่มขึ้น นอกจากนี้ยังสามารถใช้ข้อมูลพิจารณาเปรียบเทียบกับกิจการอื่นๆ เพื่อให้ธุรกิจประสบความสำเร็จ ซึ่งเป็นผลทำให้การเจริญเติบโตทางด้านเศรษฐกิจในประเทศโดยรวมดีขึ้น

1.6.3 ใช้ในการพิจารณาประกอบการตัดสินใจในการลงทุนการศึกษาวิเคราะห์เชิงลึกในธุรกิจที่อยู่ในความสนใจและเรื่องที่เกี่ยวข้อง

## บทที่ 2 สรุปข้อมูลที่สำคัญ

### 2.1 ข้อมูลทั่วไปของสถานประกอบการธุรกิจ ทางการค้าและธุรกิจทางการบริการ 2.1.1 จำนวนและขนาดของสถาน ประกอบการ

จากการเก็บรวบรวมข้อมูลสำมะโน  
ธุรกิจและอุตสาหกรรม พ.ศ.2555 : ธุรกิจ  
ทางการค้าและธุรกิจทางการบริการ จังหวัด  
ชุมพร พบว่า มีจำนวนสถานประกอบการทั้งสิ้น  
15,478 แห่ง และหากพิจารณาขนาดของ

สถานประกอบการ ซึ่งวัดจากจำนวนคนทำงาน  
พบว่า ส่วนใหญ่ ประมาณร้อยละ 99.1 เป็น  
สถานประกอบการขนาดเล็ก ที่มีคนทำงาน  
1-15 คน สถานประกอบการที่มีคนทำงาน  
16-25 คน และ 31-50 คน มีสัดส่วนเท่ากัน  
ประมาณ ร้อยละ 0.3 สำหรับสถานประกอบการ  
ที่มีคนทำงานมากกว่า 50 คน ประมาณร้อยละ  
0.2 สถานประกอบการที่มีคนทำงาน 26-30 คน  
มีสัดส่วนเพียงเล็กน้อยประมาณ ร้อยละ 0.1

### ตาราง ก จำนวนและร้อยละของสถานประกอบการธุรกิจฯ จำแนกตามลักษณะของสถานประกอบการ

ลักษณะของสถานประกอบการ	จำนวน	ร้อยละ
รวม	15,478	100.0
ขนาดของสถานประกอบการ		
1 - 15 คน	15,340	99.1
16 - 25 คน	50	0.3
26 - 30 คน	15	0.1
31 - 50 คน	40	0.3
มากกว่า 50 คน	33	0.2
รูปแบบการจัดตั้งตามกฎหมาย		
ส่วนบุคคล		
ห้างหุ้นส่วนจำกัด ห้างหุ้นส่วนสามัญนิติบุคคล	14,704	95.0
บริษัทจำกัด บริษัทจำกัด (มหาชน)	278	1.8
ส่วนราชการ รัฐวิสาหกิจ สหกรณ์ อื่น ๆ	416	2.7
	80	0.5
รูปแบบการจัดตั้งทางเศรษฐกิจ		
สำนักงานแห่งเดียว	15,118	97.7
สำนักงานใหญ่	88	0.6
สำนักงานสาขา	272	1.7
ระยะเวลาในการดำเนินงาน		
น้อยกว่า 5 ปี	4,954	32.0
5 - 9 ปี	4,681	30.2
10 -19 ปี	4,174	27.0
20 - 29 ปี	964	6.2
ตั้งแต่ 30 ปีขึ้นไป	705	4.6

ตาราง ก จำนวนและร้อยละของสถานประกอบการธุรกิจฯ จำแนกตามลักษณะของสถานประกอบการ (ต่อ)

ลักษณะของสถานประกอบการ	จำนวน	ร้อยละ
รวม	15,478	100.0
ทุนจดทะเบียน		
ไม่มีทุนจดทะเบียน	15,034	97.1
มีทุนจดทะเบียน	444	2.9
มูลค่าทุนจดทะเบียน		
< 10 ล้านบาท	338	76.1
> 10 ล้านบาท	106	23.9

### 2.1.2 รูปแบบการจัดตั้งตามกฎหมาย

สำหรับรูปแบบการจัดตั้งตามกฎหมาย พบว่า ส่วนใหญ่ หรือประมาณ ร้อยละ 95.0 มีรูปแบบการจัดตั้งเป็นส่วนบุคคล สำหรับสถานประกอบการที่มีรูปแบบการจัดตั้งเป็นบริษัทจำกัด บริษัทจำกัด (มหาชน) และ ห้างหุ้นส่วนจำกัด ห้างหุ้นส่วนสามัญนิติบุคคล มีประมาณ ร้อยละ 2.7 และ 1.8 ตามลำดับ ที่เหลือเป็นเป็นสถานประกอบการที่มีรูปแบบการจัดตั้งเป็น ส่วนราชการ รัฐวิสาหกิจ สหกรณ์ อื่น ๆ ร้อยละ 0.5 (ตาราง ก)

### 2.1.3 รูปแบบการจัดตั้งทางเศรษฐกิจ

ในด้านรูปแบบการจัดตั้งทางเศรษฐกิจ พบว่า สถานประกอบการส่วนใหญ่มีรูปแบบการจัดตั้งทางเศรษฐกิจ เป็นสำนักงานแห่งเดียว มีสัดส่วนที่สูงถึง ร้อยละ 97.7 ที่เป็นสำนักงานสาขา และสำนักงานใหญ่ มีสัดส่วนเพียงเล็กน้อย ประมาณ ร้อยละ 1.7 และ 0.6 ตามลำดับ (ตาราง ก)

### 2.1.4 ระยะเวลาในการดำเนินการ

สำหรับระยะเวลาในการดำเนินการ พบว่า สถานประกอบการที่มีระยะเวลาในการดำเนินการน้อยกว่า 5 ปี มีสัดส่วนมากที่สุด คือ

ร้อยละ 32.0 รองลงมา คือ สถานประกอบการที่มีระยะเวลาในการดำเนินการ 5-9 ปี และ 10-19 ปี มีสัดส่วนร้อยละ 30.2 และ 27.0 ตามลำดับ ส่วนสถานประกอบการที่มีระยะเวลาในการดำเนินการ 20-29 ปี มีสัดส่วนร้อยละ 6.2 และสถานประกอบการที่มีระยะเวลาในการดำเนินการตั้งแต่ 30 ปีขึ้นไป มีสัดส่วนน้อยที่สุด ประมาณร้อยละ 4.6 (ตาราง ก)

### 2.1.5 หมวดย่อยธุรกิจ

จากจำนวนสถานประกอบการทั้งสิ้น 15,478 แห่ง นั้น เมื่อจำแนกตามหมวดย่อยธุรกิจ พบว่า ส่วนใหญ่เป็นธุรกิจการขายปลีก (ยกเว้นยานยนต์และจักรยานยนต์) ร้อยละ 51.4 รองลงมา เป็นธุรกิจการบริการอาหารและเครื่องดื่ม ร้อยละ 14.6 ธุรกิจการขนส่งและการขายปลีก การซ่อมยานยนต์ และรถจักรยานยนต์ ร้อยละ 9.3 กิจกรรมการบริการส่วนบุคคลอื่น ๆ ร้อยละ 9.1 การขนส่ง (ยกเว้นยานยนต์และจักรยานยนต์) ร้อยละ 5.5 กิจกรรมอสังหาริมทรัพย์ ร้อยละ 2.9 ส่วนที่เหลือเป็นธุรกิจอื่น ๆ ซึ่งมีไม่มากนัก ประมาณ ร้อยละ 0.0-1.6 (ตาราง ข)

**ตาราง ข จำนวนและร้อยละของสถานประกอบการธุรกิจฯ จำแนกตามหมวดย่อยธุรกิจ**

หมวดย่อยธุรกิจ	จำนวน	ร้อยละ
<b>รวม</b>	<b>15,478</b>	<b>100.0</b>
การขายส่งและการขายปลีก การซ่อมยานยนต์ และจักรยานยนต์	1,438	9.3
การขายส่ง (ยกเว้นยานยนต์และจักรยานยนต์)	849	5.5
การขายปลีก (ยกเว้นยานยนต์และจักรยานยนต์)	7,954	51.4
ที่พักแรม	184	1.2
การบริการอาหารและเครื่องดื่ม	2,261	14.6
การจัดผังรายการและการแพร่ภาพกระจายเสียง และการจัดทำโปรแกรมคอมพิวเตอร์ การให้คำปรึกษาเกี่ยวกับคอมพิวเตอร์และกิจกรรมที่เกี่ยวข้อง	17	0.1
กิจกรรมมอสังหาริมทรัพย์	455	2.9
กิจกรรมทางกฎหมายและการบัญชี	46	0.3
กิจกรรมด้านสถาปัตยกรรมและวิศวกรรม รวมถึงการทดสอบและการวิเคราะห์ทางเทคนิค	10	0.1
การโฆษณาและการวิจัยตลาด	38	0.2
กิจกรรมทางวิชาชีพ วิทยาศาสตร์ และเทคนิคอื่น ๆ	65	0.4
กิจกรรมการให้เช่า	132	0.8
กิจกรรมของตัวแทนธุรกิจท่องเที่ยว การจัดนำเที่ยว การบริการสำรองและกิจกรรมที่เกี่ยวข้อง	13	0.1
การบริการรักษาความปลอดภัยและการสืบสวน กิจกรรมการบริการสำหรับอาคารและภูมิทัศน์ การบริการด้านการบริหารและสนับสนุนการดำเนินงานของสำนักงานและกิจกรรมอื่น ๆ ที่สนับสนุนทางธุรกิจ	88	0.6
กิจกรรมการสร้างสรรค์ศิลปะและความบันเทิง	25	0.2
กิจกรรมการพนันและการเสี่ยงโชค	7	0.0
กิจกรรมด้านการกีฬา ความบันเทิง และการนันทนาการ	246	1.6
การซ่อมคอมพิวเตอร์และของใช้ส่วนบุคคลและของใช้ในครัวเรือน	245	1.6
กิจกรรมบริการส่วนบุคคลอื่น ๆ	1,405	9.1

หมายเหตุ : - ไม่มีข้อมูล หรือข้อมูลมีค่าเป็น 0 หรือมีข้อมูลจำนวนเล็กน้อย

**2.2 ข้อมูลสถิติที่สำคัญจำแนกตามขนาดของสถานประกอบการ และหมวดย่อยธุรกิจ**

**2.2.1 คนทำงานและค่าตอบแทนแรงงาน**

**1) จำนวนคนทำงาน**

ข้อมูลจากตาราง ค. แสดงให้เห็นว่ามีคนทำงานในสถานประกอบการ ซึ่งวัดจากจำนวนคนทำงาน มีจำนวนทั้งสิ้น 42,484 คน ในจำนวนนี้ส่วนใหญ่ (ประมาณ 35,845 คน หรือร้อยละ 84.4) ทำงานอยู่ในสถานประกอบการขนาดเล็ก (คนทำงาน

1-15 คน) รองลงมา ทำงานอยู่ในสถานประกอบการที่มีคนทำงานมากกว่า 50 คน ประมาณ 3,734 คน หรือ ร้อยละ 8.8 สถานประกอบการที่มีคนทำงาน 31-50 คน ประมาณ ร้อยละ 3.6 สำหรับสถานประกอบการที่มีคนทำงาน 16-25 คน และ สถานประกอบการที่มีคนทำงาน 26-30 คน มีสัดส่วน ประมาณร้อยละ 2.2 และ 1.0 ตามลำดับ (ตาราง ค)

**2) จำนวนลูกจ้าง**

ด้านการจ้างแรงงานของสถานประกอบการ พบว่า มีจำนวนลูกจ้างซึ่งปฏิบัติงานอยู่ในสถานประกอบการทั้งสิ้น 18,272 คน ในจำนวนนี้ ประมาณ 11,901 คน หรือคิดเป็นร้อยละ 65.1 ปฏิบัติงานอยู่ในสถานประกอบการ



ขนาดเล็ก(คนทำงาน 1-15 คน) รองลงมาปฏิบัติงานอยู่ในสถานประกอบการที่มีคนทำงานมากกว่า 50 คน ประมาณร้อยละ 19.9 สถานประกอบการที่มีคนทำงาน 31-50 คน และ 16-25 คน มีสัดส่วนของลูกจ้างประมาณ 1,446 คน และ 890 คน หรือคิดเป็นร้อยละ 7.9 และ 4.9 ตามลำดับ สำหรับสถานประกอบการที่มีคนทำงาน 26-30 คน มีการจ้างงานในสัดส่วนต่ำสุดประมาณ ร้อยละ 2.2

สำหรับการจ้างงานในหมวดย่อยธุรกิจแต่ละประเภทนั้น พบว่า ลูกจ้างส่วนใหญ่ปฏิบัติงานอยู่ในสถานประกอบการที่ประกอบธุรกิจการขายปลีก (ยกเว้นยานยนต์และจักรยายนต์) ประมาณ 4,839 คน หรือร้อยละ 26.5 รองลงมา เป็นธุรกิจการขายส่ง (ยกเว้น ยานยนต์และจักรยายนต์) ประมาณ 4,196 คน หรือร้อยละ 23.0 ธุรกิจบริการอาหารและเครื่องดื่ม ประมาณ 4,119 คน หรือร้อยละ 22.5 ธุรกิจการขายส่งและการขายปลีก การช่อมยานยนต์และจักรยายนต์ ประมาณ 3,114 คน หรือร้อยละ 17.0 ธุรกิจที่พักแรม ประมาณ 1,007 คน หรือร้อยละ 5.5 ส่วนธุรกิจประเภทอื่นๆ มีจำนวนลูกจ้างในสัดส่วนที่ต่ำกว่าร้อยละ 1.0 (ตาราง ค)

### 3) ค่าตอบแทนแรงงาน

ในส่วนของคุณค่าตอบแทนแรงงานของลูกจ้างที่ปฏิบัติงานในสถานประกอบการธุรกิจทางการค้าและธุรกิจทางการบริการของจังหวัดชุมพรพบว่า ได้รับค่าตอบแทนแรงงานทั้งสิ้นประมาณ 1,710.8 ล้านบาท โดยได้รับค่าตอบแทนแรงงานเฉลี่ยต่อคนต่อปี เท่ากับ 93,633 บาท โดยลูกจ้างที่ปฏิบัติงานอยู่ในสถานประกอบการขนาดเล็ก (คนทำงาน 1-15 คน) ได้รับค่าตอบแทนแรงงานมากที่สุด ประมาณ 1,028.2 ล้านบาท รองลงมาเป็นสถานประกอบการที่มีคนทำงาน มากกว่า 50 คน และคนทำงาน 31-50 คน ได้รับค่าตอบแทนแรงงานประมาณ 398.6 ล้านบาท และ 164.0 ล้านบาท ตามลำดับ ส่วนสถานประกอบการ ที่มีคนทำงานตั้งแต่ 16-25 คน ลูกจ้างได้รับค่าตอบแทนแรงงาน ประมาณ 81.2 ล้านบาท สำหรับลูกจ้างที่ปฏิบัติงานอยู่ในสถานประกอบการที่มีคนทำงาน 26-30 คน ได้รับค่าตอบแทนแรงงานน้อยที่สุด คือ 38.8 ล้านบาท และเมื่อพิจารณาค่าตอบแทนแรงงานเฉลี่ยต่อคนต่อปี

พบว่า ลูกจ้างที่ปฏิบัติงานในสถาน-ประกอบการที่มีคนทำงาน 31-50 คน ได้รับค่าตอบแทนแรงงานเฉลี่ยต่อคนต่อปีมากที่สุด ประมาณ 113,444 บาท รองลงมาเป็นสถาน-ประกอบการที่มีคนทำงานมากกว่า 50 คน ลูกจ้างได้รับค่าตอบแทนแรงงานเฉลี่ยต่อคนต่อปีประมาณ 109,757 บาท สำหรับสถานประกอบการที่มีคนทำงาน 26-30 คน และคนทำงาน 16-25 คน ได้รับค่าตอบแทนแรงงานเฉลี่ยต่อคนต่อปีใกล้เคียงกัน ประมาณ 96,310 บาท และ 91,243 บาท ตามลำดับ ส่วนลูกจ้างที่ปฏิบัติงานอยู่ในสถานประกอบการขนาดเล็ก (คนทำงาน 1-15 คน) ได้รับค่าตอบแทนแรงงานเฉลี่ยต่อคนต่อปีน้อยที่สุดประมาณ 86,393 บาท (ตาราง ค)

เมื่อพิจารณาตามหมวดย่อยธุรกิจ พบว่า ลูกจ้างที่ปฏิบัติงานอยู่ในธุรกิจการขายปลีก (ยกเว้นยานยนต์และจักรยายนต์) ได้รับค่าตอบแทนแรงงานมากที่สุด ประมาณ 458.8 ล้านบาท รองลงมา เป็นธุรกิจการขายส่งและการขายปลีก การช่อมยานยนต์ และจักรยายนต์ และ ธุรกิจการขายส่ง (ยกเว้นยานยนต์และจักรยายนต์) ซึ่งได้รับค่าตอบแทนแรงงานใกล้เคียงกัน ประมาณ 378.6 ล้านบาท และ 375.7 ล้านบาท ตามลำดับ ธุรกิจบริการอาหารและเครื่องดื่ม ประมาณ 322.9 ล้านบาท ธุรกิจที่พักแรม ประมาณ 84.0 ล้านบาท ส่วนธุรกิจที่เหลือลูกจ้างได้รับค่าตอบแทนแรงงานระหว่าง 1.2-20.5 ล้านบาท และเมื่อพิจารณาค่าตอบแทนแรงงานเฉลี่ยต่อคนต่อปี พบว่า ลูกจ้างที่ปฏิบัติงานอยู่ในธุรกิจเกี่ยวกับกิจกรรมของตัวแทนธุรกิจท่องเที่ยว การจัดหาเที่ยว การบริการสำรองและกิจกรรมที่เกี่ยวข้อง ได้รับค่าตอบแทนแรงงานเฉลี่ยต่อคนต่อปีมากที่สุด ประมาณ 189,711 บาท รองลงมาเป็นธุรกิจการขายส่งและการขายปลีก การช่อมยานยนต์ และจักรยายนต์ ได้รับค่าตอบแทนแรงงานเฉลี่ยต่อคนต่อปีประมาณ 121,565 บาท ธุรกิจเกี่ยวกับกิจกรรมอสังหาริมทรัพย์ ประมาณ 99,422 บาท ธุรกิจด้านการขายปลีก (ยกเว้น ยานยนต์และจักรยายนต์) ประมาณ 94,815 บาท ธุรกิจการจัดผังรายการและการแพร่ภาพกระจายเสียง และการจัดทำโปรแกรมคอมพิวเตอร์ การให้คำปรึกษาเกี่ยวกับ

คอมพิวเตอร์และกิจกรรมที่เกี่ยวข้อง และกิจกรรมทางกฎหมายและการบัญชี ได้รับค่าตอบแทนแรงงานเฉลี่ยต่อคนต่อปีใกล้เคียงกัน ประมาณ 92,097 บาท และ 91,035 บาท ตามลำดับ ส่วนลูกจ้างที่ปฏิบัติงานอยู่ใน

ธุรกิจเกี่ยวกับกิจกรรมการสร้างสรรค์ศิลปะและความบันเทิง ได้รับค่าตอบแทนเฉลี่ยต่อคนต่อปีต่ำสุด ประมาณ 46,698 บาท (ตาราง ค)

**ตาราง ค จำนวนและร้อยละของคนทำงาน ลูกจ้าง และค่าตอบแทนแรงงาน จำแนกตามขนาดของสถานประกอบการ และหมวดย่อยธุรกิจ**

ขนาดของสถานประกอบการ/ หมวดย่อยธุรกิจ	จำนวน สถาน- ประกอบการ	คนทำงาน		ลูกจ้าง		ค่าตอบแทนแรงงาน	
		จำนวน	ร้อยละ	จำนวน	ร้อยละ	มูลค่า (พันบาท)	เฉลี่ยต่อคน ต่อปี (บาท)
<b>รวม</b>	<b>15,478</b>	<b>42,484</b>	<b>100.0</b>	<b>18,272</b>	<b>100.0</b>	<b>1,710,854.0</b>	<b>93,633</b>
<b>ขนาดของสถานประกอบการ</b>							
1 – 15 คน	15,340	35,845	84.4	11,901	65.1	1,028,158.8	86,393
16 – 25 คน	50	960	2.2	890	4.9	81,205.8	91,243
26 – 30 คน	15	420	1.0	403	2.2	38,812.9	96,310
31 – 50 คน	40	1,525	3.6	1,446	7.9	164,040.4	113,444
มากกว่า 50 คน	33	3,734	8.8	3,632	19.9	398,636.1	109,757
<b>หมวดย่อยธุรกิจ</b>							
การขายส่งและการขายปลีก การซ่อมยานยนต์ และจักรยานยนต์	1,438	5,121	12.1	3,114	17.0	378,553.6	121,565
การขายส่ง (ยกเว้นยานยนต์และจักรยานยนต์)	849	5,650	13.3	4,196	23.0	375,688.9	89,535
การขายปลีก (ยกเว้นยานยนต์และจักรยานยนต์)	7,954	18,083	42.6	4,839	26.5	458,811.0	94,815
ที่พักแรม	184	1,285	3.0	1,007	5.5	84,052.0	83,468
การบริการอาหารและเครื่องดื่ม	2,261	7,579	17.8	4,119	22.5	322,934.0	78,401
การจัดผังรายการและการแพร่ภาพกระจายเสียง และการจัดทำโปรแกรมคอมพิวเตอร์ การให้คำปรึกษาเกี่ยวกับคอมพิวเตอร์และกิจกรรมที่เกี่ยวข้อง	17	86	0.2	68	0.4	6,262.6	92,097
กิจกรรมอสังหาริมทรัพย์	455	691	1.6	100	0.5	9,942.1	99,422
กิจกรรมทางกฎหมายและการบัญชี	46	94	0.2	20	0.1	1,820.7	91,035
กิจกรรมด้านสถาปัตยกรรมและวิศวกรรม รวมถึงการทดสอบและการวิเคราะห์ทางเทคนิค	10	30	0.1	15	0.1	1,209.3	80,620
การโฆษณาและการวิจัยตลาด	38	104	0.2	48	0.3	4,138.8	86,225
กิจกรรมทางวิชาชีพ วิทยาศาสตร์ และเทคนิคอื่น ๆ	65	174	0.4	58	0.3	5,093.9	87,826
กิจกรรมการให้เช่า	132	333	0.8	116	0.6	10,062.6	86,747
กิจกรรมของตัวแทนธุรกิจท่องเที่ยว การจัดนำเที่ยว การบริการสำรองและกิจกรรมที่เกี่ยวข้อง	13	113	0.3	108	0.6	20,488.8	189,711
การบริการรักษาความปลอดภัยและการสืบสวน	88	210	0.5	90	0.5	7,881.9	87,577
กิจกรรมการบริการสำหรับอาคารและภูมิทัศน์ การบริการด้านการบริหารและสนับสนุน การดำเนินงานของสำนักงาน และกิจกรรมอื่น ๆ ที่สนับสนุนทางธุรกิจ							
กิจกรรมการสร้างสรรค์ศิลปะและความบันเทิง	25	148	0.3	119	0.7	5,557.0	46,698
กิจกรรมการพนันและการเสี่ยงโชค	7	9	0.0	-	-	-	-
กิจกรรมด้านการกีฬา ความบันเทิงและการนันทนาการ	246	406	1.0	86	0.5	5,679.0	66,035
การซ่อมคอมพิวเตอร์และของใช้ส่วนบุคคลและของใช้ในครัวเรือน	245	368	0.9	44	0.2	3,627.4	82,441
กิจกรรมการบริการส่วนบุคคลอื่น ๆ	1,405	2,001	4.7	125	0.7	9,050.4	72,403

## 2.2.2 รายได้จากการดำเนินงาน ค่าใช้จ่ายชั้นกลางและมูลค่าเพิ่ม

จากจำนวนสถานประกอบการธุรกิจฯ ทั้งสิ้น 15,478 แห่ง ของจังหวัดชุมพร พบว่า มีรายได้จากการดำเนินงานรวมทั้งสิ้น ประมาณ 29,912.5 ล้านบาท ค่าใช้จ่ายชั้นกลาง ประมาณ 22,981.7 ล้านบาท และมูลค่าเพิ่ม ประมาณ 6,930.8 ล้านบาท โดยมูลค่าเพิ่มต่อรายได้จากการดำเนินงาน ร้อยละ 23.2 และหากพิจารณาตามขนาดของสถานประกอบการ พบว่า สถานประกอบการขนาดเล็ก (คนทำงาน 1-15 คน) มีรายได้จากการดำเนินงานมากที่สุด ประมาณ 14,287.9 ล้านบาท มีค่าใช้จ่ายชั้นกลาง ประมาณ 10,419.9 ล้านบาท และมีมูลค่าเพิ่ม ประมาณ 3,867.9 ล้านบาท รองลงมา เป็นสถานประกอบการที่มีคนทำงานมากกว่า 50 คน มีรายได้จากการดำเนินงาน ประมาณ 8,021.4 ล้านบาท ค่าใช้จ่ายชั้นกลาง ประมาณ 6,873.2 ล้านบาท และมูลค่าเพิ่มประมาณ 1,148.2 ล้านบาท

เมื่อพิจารณาตามหมวดธุรกิจ พบว่า ธุรกิจการขายปลีก (ยกเว้นยานยนต์และจักรยายนต์) มีรายได้จากการดำเนินงานมากที่สุด ประมาณ

12,348.3 ล้านบาท ค่าใช้จ่ายชั้นกลาง ประมาณ 9,622.0 ล้านบาท มูลค่าเพิ่ม ประมาณ 2,726.4 ล้านบาท รองลงมา เป็นธุรกิจการขายส่งและการขายปลีก การซ่อมยานยนต์ และจักรยายนต์ มีรายได้จากการดำเนินงาน ประมาณ 8,979.2 ล้านบาท ค่าใช้จ่ายชั้นกลาง 7,694.8 ล้านบาท และมูลค่าเพิ่มประมาณ 1,284.5 ล้านบาท ธุรกิจเกี่ยวกับการขายส่ง (ยกเว้นยานยนต์และจักรยายนต์) มีรายได้จากการทำเงินงาน ประมาณ 5,783.9 ล้านบาท ค่าใช้จ่ายชั้นกลาง 3,896.6 ล้านบาท และมูลค่าเพิ่ม ประมาณ 1,887.3 ล้านบาท ธุรกิจบริการอาหารและเครื่องดื่ม มีรายได้จากการดำเนินงาน ประมาณ 1,563.3 ล้านบาท มีค่าใช้จ่ายชั้นกลาง 1,071.7 ล้านบาท และ มูลค่าเพิ่ม ประมาณ 491.7 ล้านบาท ส่วนธุรกิจเกี่ยวกับกิจกรรมด้านสถาปัตยกรรมและวิศวกรรม รวมถึงการทดสอบ และการวิเคราะห์ทางเทคนิค มีรายได้จากการดำเนินงาน ค่าใช้จ่ายชั้นกลาง และมูลค่าเพิ่ม น้อยที่สุด ประมาณ 8.0 ล้านบาท 3.1 ล้านบาท และ 4.8 ล้านบาท ตามลำดับ (ตาราง ง)

ตาราง ง รายได้จากการดำเนินงาน ค่าใช้จ่ายชั้นกลาง มูลค่าเพิ่มและมูลค่าเพิ่มต่อรายรับ จำแนกตามขนาดของสถานประกอบการและหมวดย่อยธุรกิจ

(หน่วย : พันบาท)

ขนาดของสถานประกอบการ/ หมวดย่อยธุรกิจ	รายได้จากการดำเนินงาน		ค่าใช้จ่ายชั้นกลาง		มูลค่าเพิ่ม		มูลค่าเพิ่มต่อรายได้จากการดำเนินงาน (ร้อยละ)
	มูลค่า (พันบาท)	ร้อยละ	มูลค่า (พันบาท)	ร้อยละ	มูลค่า (พันบาท)	ร้อยละ	
<b>รวม</b> <b>ขนาดของสถานประกอบการ</b>	<b>29,912,543.</b>	<b>100.0</b>	<b>22,981,712.1</b>	<b>100.0</b>	<b>6,930,831.2</b>	<b>100.0</b>	<b>23.2</b>
1 - 15 คน	14,287,857.6	47.8	10,419,924.7	45.3	3,867,932.9	55.8	27.1
16 - 25 คน	1,327,564.2	4.4	1,076,331.9	4.7	251,232.3	3.6	18.9
26 - 30 คน	1,039,764.2	3.5	855,790.1	3.7	183,974.1	2.7	17.7
31 - 50 คน	5,235,997.4	17.5	3,756,484.1	16.4	1,479,513.3	21.3	28.3
มากกว่า 50 คน	8,021,359.9	26.8	6,873,181.3	29.9	1,148,178.6	16.6	31.3
<b>หมวดย่อยธุรกิจ</b>							
การขายส่งและการขายปลีก การซ่อมยานยนต์ และจักรยายนต์	8,979,234.7	30.0	7,694,774.4	33.5	1,284,460.3	18.5	14.3
การขายส่ง (ยกเว้นยานยนต์และจักรยายนต์)	5,783,875.3	19.3	3,896,607.8	17.0	1,887,267.6	27.2	32.6
การขายปลีก (ยกเว้นยานยนต์และจักรยายนต์)	12,348,347.2	41.3	9,621,968.0	41.9	2,726,379.2	39.4	22.1
ที่พักแรม	307,001.4	1.0	135,857.3	0.6	171,144.1	2.5	55.7
การบริการอาหารและเครื่องดื่ม	1,563,325.5	5.2	1,071,658.6	4.7	491,666.9	7.1	31.5
การจัดตั้งรายการและการแพร่ภาพกระจายเสียง และการจัดทำโปรแกรมคอมพิวเตอร์ให้คำปรึกษาเกี่ยวกับคอมพิวเตอร์และกิจการที่เกี่ยวข้อง	19,259.1	0.1	9,920.1	0.0	9,339.0	0.1	48.5
กิจกรรมอสังหาริมทรัพย์	110,070.6	0.4	35,154.1	0.1	74,916.6	1.1	68.1
กิจกรรมทางกฎหมายและการบัญชี	15,896.8	0.1	6,799.1	0.0	9,097.7	0.1	57.2
กิจกรรมด้านสถาปัตยกรรมและวิศวกรรม รวมถึงการทดสอบ และการวิเคราะห์ทางเทคนิค	7,966.6	0.0	3,135.9	0.0	4,830.7	0.1	60.6
การโฆษณาและการวิจัยตลาด	38,176.8	0.1	22,001.7	0.1	16,175.1	0.2	42.4
กิจกรรมทางวิชาชีพ วิทยาศาสตร์ และเทคนิคอื่น ๆ	33,806.9	0.1	21,267.8	0.1	12,539.1	0.2	37.1
กิจกรรมการให้เช่า	105,031.4	0.3	63,902.3	0.3	41,129.0	0.6	39.2
กิจกรรมของตัวแทนธุรกิจท่องเที่ยว การจัดนำเที่ยว การบริการสำรองและกิจการที่เกี่ยวข้อง	232,809.9	0.8	183,789.0	0.8	49,020.9	0.7	21.1
การบริการรักษาความปลอดภัยและการสืบสวน	36,875.0	0.1	20,587.9	0.1	16,287.1	0.2	44.2
กิจกรรมการบริการสำหรับอาคารและภูมิทัศน์ การบริการด้านการบริหารและสนับสนุน การดำเนินงานของสำนักงานและกิจการอื่น ๆ ที่สนับสนุนทางธุรกิจ							
กิจกรรมการสร้างสรรคดีศิลปะและความบันเทิง	15,316.5	0.1	3,257.6	0.0	12,058.9	0.2	78.7
กิจกรรมการพนันและการเสี่ยงโชค	16,350.6	0.1	14,864.2	0.1	1,486.4	0.0	9.1
กิจกรรมด้านการกีฬา ความบันเทิงและการนันทนาการ	41,865.8	0.1	19,122.4	0.1	22,743.4	0.3	54.3
การซ่อมคอมพิวเตอร์และของใช้ส่วนบุคคลและของใช้ในครัวเรือน	48,345.0	0.2	31,401.5	0.1	16,943.5	0.3	35.0
กิจกรรมการบริการส่วนบุคคลอื่น ๆ	208,988.0	0.7	125,642.5	0.5	83,345.6	1.2	39.9

หมายเหตุ : - ไม่มีข้อมูล หรือข้อมูลมีค่าเป็น 0 หรือมีข้อมูลจำนวนเล็กน้อย

### 2.2.3 รายได้จากการดำเนินงานและ

#### มูลค่าเพิ่มเฉลี่ยต่อสถานประกอบการ

การประกอบธุรกิจฯ ของจังหวัดชุมพร มีรายได้จากการดำเนินการเฉลี่ยต่อสถานประกอบการประมาณ 1.9 ล้านบาท และมูลค่าเพิ่มเฉลี่ยต่อสถานประกอบการ ประมาณ 0.4 ล้านบาท และเมื่อพิจารณาตามขนาดของสถานประกอบการ พบว่า สถานประกอบการที่มีคนทำงานมากกว่า 50 คน มีรายได้จากการดำเนินการเฉลี่ยต่อสถานประกอบการ และมูลค่าเพิ่มเฉลี่ยต่อสถานประกอบการมากที่สุด ประมาณ 767.4 ล้านบาท และ 123.5 ล้านบาท รองลงมาเป็นสถานประกอบการที่มีคนทำงาน 31-50 โดยมีรายได้จากการดำเนินงานเฉลี่ยต่อสถานประกอบการ และมูลค่าเพิ่มเฉลี่ยต่อสถานประกอบการประมาณ 130.9 ล้านบาท และ 37.0 ล้านบาท ตามลำดับ

เมื่อพิจารณาตามหมวดย่อยธุรกิจ พบว่า ธุรกิจด้านกิจกรรมของตัวแทนธุรกิจท่องเที่ยว การจัดหาเที่ยว การบริการสำรองและกิจกรรมที่เกี่ยวข้อง มีรายได้จากการดำเนินการเฉลี่ยต่อสถานประกอบการและมูลค่าเพิ่มเฉลี่ยต่อสถานประกอบการมากที่สุด ประมาณ 17.9 ล้านบาท และ 3.8 ล้านบาท รองลงมาเป็นธุรกิจการขนส่ง (ยกเว้นยานยนต์ และจักรยายนต์) ประมาณ 6.8 ล้านบาท และมีมูลค่าเพิ่มเฉลี่ยต่อสถานประกอบการ ประมาณ 2.2 ล้านบาท ธุรกิจการขนส่งและการขายปลีก การซ่อมยานยนต์ และจักรยายนต์ มีรายได้เฉลี่ยต่อสถานประกอบการประมาณ 6.2 ล้านบาท และมูลค่าเพิ่มเฉลี่ยประมาณ 0.9 ล้านบาท สำหรับธุรกิจเกี่ยวกับกิจกรรมการบริการส่วนบุคคลอื่น ๆ มีรายได้จากการดำเนินงานและมูลค่าเพิ่มเฉลี่ยต่อ

สถานประกอบการ น้อยที่สุด ประมาณ 148,700 บาท และ 59,300 บาท ตามลำดับ (ตาราง จ)

### 2.2.4 รายได้จากการดำเนินงาน และ

#### มูลค่าเพิ่มเฉลี่ยต่อคนทำงาน

ในส่วนของรายได้จากการดำเนินงานเฉลี่ยต่อคนทำงานและมูลค่าเพิ่มเฉลี่ยต่อคนทำงาน ทั้งสิ้น ประมาณ 704,100 บาท และ 163,100 บาท และเมื่อพิจารณาตามขนาดของสถานประกอบการ จะเห็นได้ว่า สถานประกอบการที่มีคนทำงานมากกว่า 50 คน มีรายได้จากการดำเนินงานเฉลี่ยต่อคนทำงาน และมูลค่าเพิ่มเฉลี่ยต่อคนทำงานมากที่สุด ประมาณ 4.1 ล้านบาท และ 0.6 ล้านบาท ตามลำดับ รองลงมาเป็นสถานประกอบการที่มีคนทำงาน 31-50 คน มีสัดส่วนของรายได้จากการดำเนินงานเฉลี่ยต่อคนทำงาน ประมาณ 3.4 ล้านบาท และมีมูลค่าเพิ่มเฉลี่ยต่อคนทำงานประมาณ 1.0 ล้านบาท

เมื่อพิจารณาตามหมวดย่อยธุรกิจ พบว่า กิจกรรมของตัวแทนธุรกิจท่องเที่ยว การจัดหาเที่ยว การบริการสำรองและกิจกรรมที่เกี่ยวข้องมีรายได้จากการดำเนินการเฉลี่ยต่อคนทำงานและมูลค่าเพิ่มเฉลี่ยต่อคนทำงานมากที่สุด ประมาณ 2.1 ล้านบาท และ 0.4 ล้านบาท รองลงมาเป็นธุรกิจเกี่ยวกับ กิจกรรมการพนันและการเสี่ยงโชค ประมาณ 1.8 ล้านบาท และมีมูลค่าเพิ่มเฉลี่ยต่อคนทำงานประมาณ 0.2 ล้านบาท สำหรับธุรกิจเกี่ยวกับกิจกรรมด้านการกีฬา ความบันเทิงและนันทนาการ มีรายได้จากการดำเนินงานเฉลี่ยต่อคนทำงานน้อยที่สุด ประมาณ 103,100 บาท และกิจกรรมการบริการส่วนบุคคลอื่น ๆ มีมูลค่าเพิ่มต่อคนทำงาน น้อยที่สุด ประมาณ 41,700 บาท (ตาราง จ)

ตาราง จ รายได้จากการดำเนินงานและมูลค่าเพิ่มเฉลี่ยต่อสถานประกอบการ และต่อคนทำงาน จำแนกตามขนาดของสถานประกอบการ และหมวดย่อยธุรกิจ

(หน่วย : พันบาท)

ขนาดของสถานประกอบการ/ หมวดย่อยธุรกิจ	รายได้จากการดำเนินงานเฉลี่ย		มูลค่าเพิ่มเฉลี่ย	
	ต่อสถาน- ประกอบการ	ต่อคนทำงาน	ต่อสถาน- ประกอบการ	ต่อคนทำงาน
<b>รวม</b>	<b>1,932.6</b>	<b>704.1</b>	<b>447.8</b>	<b>163.1</b>
<b>ขนาดของสถานประกอบการ</b>				
1 – 15 คน	931.4	398.6	252.1	107.9
16 – 25 คน	26,551.3	1,382.9	5,024.6	261.7
26 – 30 คน	69,317.6	2,475.6	12,264.9	438.0
31 – 50 คน	130,899.9	3,433.4	36,987.8	970.2
มากกว่า 50 คน	767,440.6	4,114.9	123,493.3	635.0
<b>หมวดย่อยธุรกิจ</b>				
การขายส่งและการขายปลีก การซ่อมยานยนต์ และ จักรยานยนต์	6,244.3	1,753.4	893.2	250.8
การขายส่ง (ยกเว้นยานยนต์และจักรยานยนต์)	6,812.6	1,023.7	2,222.9	334.0
การขายปลีก (ยกเว้นยานยนต์และจักรยานยนต์)	1,552.5	682.9	342.8	150.8
ที่พักแรม	1,668.5	238.9	930.1	133.2
การบริการอาหารและเครื่องดื่ม	691.4	206.3	217.5	64.9
การจัดผังรายการและการแพร่ภาพกระจายเสียง และการจัดทำ โปรแกรมคอมพิวเตอร์การให้คำปรึกษาเกี่ยวกับคอมพิวเตอร์และ กิจกรรมที่เกี่ยวข้อง	1,132.9	223.9	549.4	108.6
กิจกรรมอสังหาริมทรัพย์	241.9	159.3	164.7	108.4
กิจกรรมทางกฎหมายและการบัญชี	345.6	169.1	197.8	96.8
กิจกรรมด้านสถาปัตยกรรมและวิศวกรรม รวมถึงการ ทดสอบและ การวิเคราะห์ทางเทคนิค	796.7	265.6	483.1	161.0
การโฆษณาและการวิจัยตลาด	1,004.7	367.1	425.7	155.5
กิจกรรมทางวิชาชีพ วิทยาศาสตร์ และเทคนิคอื่น ๆ	520.1	194.3	192.9	72.1
กิจกรรมการให้เช่า	795.7	315.4	311.6	123.5
กิจกรรมของตัวแทนธุรกิจท่องเที่ยว การจําหน่าย การบริการสำรองและกิจกรรมที่เกี่ยวข้อง	17,908.5	2,060.3	3,770.8	433.8
การบริการรักษาความปลอดภัยและการสืบสวน	419.0	175.6	185.1	77.6
กิจกรรมการบริการสำหรับอาคารและภูมิทัศน์ การบริการด้านการบริหารและสนับสนุน การดำเนินงานของสำนักงานและกิจกรรมอื่น ๆ ที่สนับสนุนทางธุรกิจ				
กิจกรรมการสร้างสรรคดีศิลปะและความบันเทิง	612.7	103.5	482.4	81.5
กิจกรรมการพนันและการเสี่ยงโชค	2,335.7	1,816.7	212.3	165.2
กิจกรรมด้านการกีฬา ความบันเทิงและการนันทนาการ	170.2	103.1	92.5	56.0
การซ่อมคอมพิวเตอร์และของใช้ส่วนบุคคลและ ของใช้ในครัวเรือน	197.3	131.4	69.2	46.0
กิจกรรมการบริการส่วนบุคคลอื่น ๆ	148.7	104.4	59.3	41.7

# ตารางสถิติ

ตอนที่ 1 ข้อมูลการดำเนินงานของสถานประกอบการธุรกิจฯ  
จำแนกตามขนาดของสถานประกอบการ



## สารบัญตารางสถิติ

- ตอนที่ 1** ข้อมูลการดำเนินงานกิจการของสถานประกอบการธุรกิจฯ จำแนกตามขนาดของสถานประกอบการ
- ตาราง 1** ข้อมูลสถิติที่สำคัญของสถานประกอบการธุรกิจในปี 2554 จำแนกตามขนาดของสถานประกอบการ
- ตาราง 2** จำนวนคนทำงานของสถานประกอบการธุรกิจในปี 2554 จำแนกตามสถานภาพการทำงาน เพศ และขนาดของสถานประกอบการ
- ตาราง 3** จำนวนสถานประกอบการธุรกิจที่มีลูกจ้าง จำแนกตามจำนวนวันทำงานต่อสัปดาห์ จำนวนชั่วโมงทำงานเฉลี่ยต่อวันของลูกจ้าง และขนาดของสถานประกอบการ
- ตาราง 4** ค่าตอบแทนแรงงานของสถานประกอบการธุรกิจ ในปี 2554 จำแนกตามขนาดของสถานประกอบการ
- ตาราง 5** ค่าใช้จ่ายทั้งสิ้น มูลค่าสินค้าและวัสดุประกอบและส่วนเปลี่ยนแปลงสินค้าของสถานประกอบการธุรกิจปี 2554 จำแนกตามขนาดของสถานประกอบการ
- ตาราง 6** รายรับทั้งสิ้นของสถานประกอบการธุรกิจในปี 2554 จำแนกตามขนาดของสถานประกอบการ
- ตาราง 7** มูลค่าตามบัญชีของสินทรัพย์สถานประกอบการ ณ วันที่ 1 มกราคม 2554 จำแนกตามขนาดของสถานประกอบการ
- ตาราง 8** มูลค่าตามบัญชีของสินทรัพย์สถานประกอบการ ณ วันที่ 31 ธันวาคม 2554 จำแนกตามขนาดของสถานประกอบการ
- ตาราง 9** มูลค่าสินทรัพย์ถาวรที่เปลี่ยนแปลงของสถานประกอบการธุรกิจ ระหว่าง มกราคม – ธันวาคม 2554 จำแนกตามขนาดของสถานประกอบการ

ตาราง 1 ข้อมูลสถิติที่สำคัญของสถานประกอบการธุรกิจในปี 2554 จำแนกตามขนาดของสถานประกอบการ

TABLE 1 PRINCIPAL STATISTICS OF BUSINESS ESTABLISHMENTS IN 2011 BY SIZE OF ESTABLISHMENT

ขนาดของสถานประกอบการ	จำนวน สถานประกอบการ Number of establishments	จำนวน คนทำงาน Number of persons engaged	ลูกจ้าง Employees		รายได้จากการ ดำเนินงาน Income	ค่าใช้จ่ายชั้นกลาง Intermediate consumption	มูลค่าเพิ่ม Value added	Size of establishment
			จำนวน Number	ค่าตอบแทน แรงงาน Remuneration				
<b>รวม</b>	<b>15,478</b>	<b>42,484</b>	<b>18,272</b>	<b>1,710,854.0</b>	<b>29,912,543.3</b>	<b>22,981,712.1</b>	<b>6,930,831.2</b>	<b>Total</b>
1 - 15 คน	15,340	35,845	11,901	1,028,158.8	14,287,857.6	10,419,924.7	3,867,932.9	1 - 15 persons
16 - 25 คน	50	960	890	81,205.8	1,327,564.2	1,076,331.9	251,232.3	16 - 25 persons
26 - 30 คน	15	420	403	38,812.9	1,039,764.2	855,790.1	183,974.1	26 - 30 persons
31 - 50 คน	40	1,525	1,446	164,040.4	5,235,997.4	3,756,484.1	1,479,513.3	31 - 50 persons
51 - 200 คน	30	2,888	2,806	306,956.2	6,421,153.5	5,557,043.7	864,109.8	51 - 200 persons
มากกว่า 200 คน	3	846	826	91,679.9	D	D	D	More than 200 persons

หมายเหตุ : D หมายถึง ตัวเลขที่ไม่เปิดเผย

Note : D means disclosure prohibited.

ที่มา : สำนักบริหารค่าและธุรกิจทางการบริการ) จังหวัดชุมพร สำนักงานสถิติแห่งชาติ กระทรวงเทคโนโลยีสารสนเทศและการสื่อสาร

Source : The 2012 Business and Industrial Census (Trade and Services Industry) Chumphon Province, National Statistical Office, Ministry of Information and Communication Technology.

ตาราง 2 จำนวนคนทำงานของสถานประกอบการรูทิจในปี 2554 จำแนกตามสถานภาพการทำงาน เพศ และขนาดของสถานประกอบการ  
 TABLE 2 NUMBER OF PERSONS ENGAGED OF BUSINESS ESTABLISHMENTS IN 2011 BY WORK STATUS, SEX AND SIZE OF ESTABLISHMENT

ขนาดของสถานประกอบการ	จำนวน สถาน- ประกอบการ Number of establishments	รวม				คนทำงานโดยไม่ได้รับค่าจ้าง/ เงินเดือน				ลูกจ้าง Employees				ระดับปฏิบัติการ				Size of establishment
		รวม		Total		รวม		Total		รวม		Total		รวม		Total		
		ชาย	หญิง	ชาย	หญิง	ชาย	หญิง	ชาย	หญิง	ชาย	หญิง	ชาย	หญิง	ชาย	หญิง	ชาย	หญิง	
รวม	ชาย	หญิง	รวม	ชาย	หญิง	รวม	ชาย	หญิง	รวม	ชาย	หญิง	รวม	ชาย	หญิง	รวม	ชาย	หญิง	
รวม	15,478	42,484	19,071	23,413	24,212	10,288	13,924	18,272	8,783	9,489	1,603	692	16,669	8,091	8,578	Total		
1 - 15 คน	15,340	35,845	15,521	20,323	23,944	10,155	13,789	11,901	5,366	6,534	989	434	10,911	4,933	5,979	1 - 15 persons		
16 - 25 คน	50	960	504	457	70	27	43	890	476	414	106	41	784	435	349	16 - 25 persons		
26 - 30 คน	15	420	232	188	17	14	3	403	218	185	44	22	359	196	163	26 - 30 persons		
31 - 50 คน	40	1,525	806	719	79	55	24	1,446	751	695	153	51	1,293	700	593	31 - 50 persons		
51 - 200 คน	30	2,888	1,555	1,333	82	27	55	2,806	1,528	1,278	219	107	2,587	1,421	1,166	51 - 200 persons		
มากกว่า 200 คน	3	846	453	393	20	10	10	826	443	383	91	37	735	406	329	More than 200 persons		

ที่มา : สำมะโนธุรกิจและอุตสาหกรรม พ.ศ. 2555 (ธุรกิจทางการค้าและธุรกิจทางการบริการ) จังหวัดชุมพร สำนักงานสถิติแห่งชาติ กระทรวงเทคโนโลยีสารสนเทศและการสื่อสาร

Source : The 2012 Business and Industrial Census (Trade and Services Industry) Chumphon Province, National Statistical Office, Ministry of Information and Communication Technology.

ตาราง 3 จำนวนสถานประกอบการธุรกิจที่มีลูกจ้าง จำนวนตามจำนวนวันทำงานต่อสัปดาห์ จำนวนชั่วโมงทำงานเฉลี่ยต่อวันของลูกจ้าง และขนาดของสถานประกอบการ

TABLE 3 NUMBER OF BUSINESS ESTABLISHMENT'S EMPLOYEES BY NUMBER OF DAYS WORKED PER WEEK, AVERAGE NUMBER OF HOURS WORKED PER DAY BY EMPLOYEES AND SIZE OF ESTABLISHMENT

ขนาดของสถานประกอบการ	ลูกจ้าง Employees												Size of establishment			
	จำนวนสถาน- ประกอบการที่มีลูกจ้าง			จำนวนวันทำงานต่อสัปดาห์			จำนวนชั่วโมงทำงานเฉลี่ยต่อวัน (เฉลี่ยทุกกะ)			Average number of hours worked per day						
	จำนวน Number	ร้อยละ %	จำนวน Number	ร้อยละ %	จำนวน Number	ร้อยละ %	จำนวน Number	ร้อยละ %	จำนวน Number	ร้อยละ %	จำนวน Number	ร้อยละ %				
			<5			5 - 6			7			8 - 10			> 10	
<b>รวม</b>	<b>3,676</b>	<b>100.0</b>	<b>77</b>	<b>2.1</b>	<b>2,988</b>	<b>81.3</b>	<b>612</b>	<b>16.7</b>	<b>146</b>	<b>4.0</b>	<b>3,327</b>	<b>90.5</b>	<b>203</b>	<b>5.5</b>	<b>Total</b>	
1 - 15 คน	3,539	100.0	74	2.1	2,871	81.1	595	16.8	141	4.0	3,198	90.3	201	5.7	1 - 15 persons	
16 - 25 คน	50	100.0	1	2.0	41	81.6	8	16.4	3	6.4	46	91.6	1	2.0	16 - 25 persons	
26 - 30 คน	15	100.0	-	-	14	93.3	1	6.7	-	-	14	93.3	1	6.7	26 - 30 persons	
31 - 50 คน	39	100.0	2	5.1	32	82.1	5	12.8	2	5.1	37	94.9	-	-	31 - 50 persons	
51 - 200 คน	30	100.0	-	-	27	90.0	3	10.0	-	-	30	100.0	-	-	51 - 200 persons	
มากกว่า 200 คน	3	100.0	-	-	3	100.0	-	-	-	-	3	100.0	-	-	More than 200 persons	

ที่มา : สำนักส่งเสริมและอุตสาหกรรม พ.ศ. 2555 (ธุรกิจทางการค้าและธุรกิจทางการบริการ) จังหวัดชุมพร สำนักงานสถิติแห่งชาติ กระทรวงเทคโนโลยีสารสนเทศและการสื่อสาร

Source : The 2012 Business and Industrial Census (Trade and Services Industry) Chumphon Province, National Statistical Office, Ministry of Information and Communication Technology.

ตาราง 4 ค่าตอบแทนแรงงานของสถานประกอบการธุรกิจในปี 2554 จำแนกตามขนาดของสถานประกอบการ

TABLE 4 REMUNERATION OF BUSSINESS ESTABLISHMENTS IN 2011 BY SIZE OF ESTABLISHMENT

(พันบาท In Thousand Baht)

ขนาดของสถานประกอบการ	จำนวน สถาน- ประกอบการ Number of establishments	จำนวนลูกจ้าง Number of employees	รวม Total	ค่าจ้าง เงินเดือน Wages, salaries	โบนัส *ค่า Overtime bonus etc.	สวัสดิการและผลประโยชน์ตอบแทน Fringe benefits		เงินที่สถานประกอบการ จ่ายสมทบกองทุน เพื่อการประกันสังคม Employer's contribution to social security	Size of establishment
						ค่ารักษาพยาบาล Medical care	อื่น ๆ Others		
<b>รวม</b>	<b>15,478</b>	<b>18,272</b>	<b>1,710,854.0</b>	<b>1,482,413.0</b>	<b>132,059.6</b>	<b>6,310.4</b>	<b>40,104.4</b>	<b>49,966.6</b>	<b>Total</b>
1 - 15 คน	15,340	11,901	1,028,158.8	925,331.2	45,099.8	3,741.5	24,347.6	29,638.7	1 - 15 persons
16 - 25 คน	50	890	81,205.8	69,005.0	7,172.3	174.4	2,660.6	2,193.5	16 - 25 persons
26 - 30 คน	15	403	38,812.9	34,019.2	2,696.8	70.0	583.9	1,443.0	26 - 30 persons
31 - 50 คน	40	1,446	164,040.4	135,508.3	20,567.6	711.5	2,653.4	4,599.6	31 - 50 persons
51 - 200 คน	30	2,806	306,956.2	246,336.3	40,783.8	1,613.0	8,406.3	9,816.7	51 - 200 persons
มากกว่า 200 คน	3	826	91,679.9	D	D	-	D	D	More than 200 persons

หมายเหตุ : D หมายถึง ตัวเลขที่ไม่เปิดเผย

Note : D means disclosure prohibited.

ที่มา : สำนักบริหารค่าจ้างธุรกิจและการบริการ) จังหวัดชุมพร สำนักงานสถิติแห่งชาติ กระทรวงเทคโนโลยีสารสนเทศและการสื่อสาร

Source : The 2012 Business and Industrial Census (Trade and Services Industry) Chumphon Province, National Statistical Office, Ministry of Information and Communication Technology.

ตาราง 5 ค่าใช้จ่ายทั้งสิ้น มูลค่าสินค้าและวัสดุประกอบและส่วนเปลี่ยนแปลงสินค้าของสถานประกอบการธุรกิจปี 2554 จำนวนตามขนาดของสถานประกอบการ

TABLE 5 TOTAL EXPENSES , VALUE OF STOCKS AND CHANGE IN VALUE OF STOCKS OF BUSINESS ESTABLISHMENTS IN 2011 BY SIZE OF ESTABLISHMENT

จำนวน สถาน ประกอบการ Number of establishments	รวม Total	ค่าซื้อสินค้า เพื่อการจำหน่าย และ/หรือให้บริการ Value of goods purchased for sale or rendering services	ค่าไฟฟ้า Electricity	ค่าน้ำประปา Water supply	ค่าฉนวนกันความร้อน Fuels	ค่าใช้จ่าย เกี่ยวกับการ ซ่อมบำรุง อุปกรณ์ คอมพิวเตอร์ Repair and maintenance of computer accessories	ค่าซ่อมแซม สิ่งก่อสร้าง ยานพาหนะ เครื่องจักร และเครื่องมือ ฯลฯ Repair on construction, vehicles, machinery and equipment etc.	ค่าเช่า ยานพาหนะ เครื่องจักร และเครื่องมือ ฯลฯ Rent on vehicles, machinery and equipment etc.	ค่าเช่าอาคาร Rent on building	ค่าใช้จ่ายอื่นๆ Other expenses	มูลค่าสินค้าและวัสดุประกอบของเหลือ		ส่วน เปลี่ยนแปลง ของสินค้าและ วัสดุประกอบ คงเหลือ Change in value of stocks			
											1 ม.ค. 54 Jan 1, 2011	31 ม.ค. 54 Dec 31, 2011				
											Size of establishment					
<b>รวม</b>	<b>15,478</b>	<b>23,226,749.0</b>	<b>20,665,229.2</b>	<b>419,815.7</b>	<b>76,664.8</b>	<b>470,802.3</b>	<b>15,013.6</b>	<b>8,880.0</b>	<b>133,238.0</b>	<b>22,062.7</b>	<b>305,180.6</b>	<b>1,109,862.1</b>	<b>8,351,027.2</b>	<b>6,472,737.7</b>	<b>-1,878,289.5</b>	<b>Total</b>
1 - 15 คน	15,340	10,562,033.3	8,890,465.7	317,616.9	67,014.3	327,073.4	11,404.5	4,338.1	92,828.7	13,773.3	270,102.3	567,416.2	6,289,059.1	4,351,728.8	-1,937,330.3	1 - 15 persons
16 - 25 คน	50	1,097,597.9	996,512.7	18,501.0	1,127.9	22,389.1	314.2	159.3	9,022.4	9.3	2,428.8	47,135.3	189,062.6	233,728.0	44,665.4	16 - 25 persons
26 - 30 คน	15	859,979.6	804,366.6	5,829.2	954.5	4,995.5	239.6	382.7	4,461.7	322.0	6,030.0	32,599.8	32,132.1	32,600.0	467.9	26 - 30 persons
31 - 50 คน	40	3,781,214.2	3,590,212.9	15,864.4	2,298.9	20,761.6	759.6	461.2	8,555.3	2,906.3	8,931.1	130,462.9	475,902.5	323,894.2	-152,008.4	31 - 50 persons
51 - 200 คน	30	5,604,094.8	5,110,381.0	45,274.8	4,042.0	89,736.6	2,247.7	2,620.9	17,479.2	4,459.3	12,562.8	315,090.5	553,774.0	591,613.2	37,839.2	51 - 200 persons
มากกว่า 200 คน	3	D	D	D	D	D	D	D	D	D	D	D	D	D	D	More than 200 persons

หมายเหตุ : D หมายถึง ตัวเลขที่ไม่เปิดเผย

Note : D means disclosure prohibited.

ที่มา : สำนักธุรกิจและอุตสาหกรรม พ.ศ. 2555 (ธุรกิจทางการค้าและธุรกิจทางการบริการ) จังหวัดชุมพร สำนักงานสถิติแห่งชาติ กระทรวงเทคโนโลยีสารสนเทศและการสื่อสาร

Source : The 2012 Business and Industrial Census (Trade and Services Industry) Chumphon Province, National Statistical Office, Ministry of Information and Communication Technology.

ตาราง 6 รายรับทั้งสิ้นของสถานประกอบการธุรกิจในปี 2554 จำแนกตามขนาดของสถานประกอบการ

TABLE 6 TOTAL RECEIPTS OF BUSINESS ESTABLISHMENTS IN 2011 BY SIZE OF ESTABLISHMENT

ขนาดของสถานประกอบการ	จำนวน สถาน ประกอบการ Number of establishments	จำนวน สถาน ประกอบการ ที่มีรายรับ ผ่านเว็บไซต์ Number of establishments having online sales	รวม Total	รายรับจากการขายสินค้าและบริการ Receipts from sales of goods and services		รายรับจาก การใช้ที่ดิน Receipts from rent on land	รายรับจากการ ให้เช่าอาคาร Receipts from rent on building	รายรับจากการ ให้เช่ายานพาหนะ เครื่องจักรและ เครื่องมือ ฯลฯ Receipts from rent on vehicles and machinery etc.	ดอกเบี้ยรับ/ เงินปันผลรับ Interest/ dividend	กำไรจากการ เปลี่ยนแปลง อัตรา แลกเปลี่ยน Gain from currency exchange	รายรับอื่นๆ Other receipts	Size of establishment
				รวม Total	รายรับ ผ่านเว็บไซต์ Online sales							
<b>รวม</b>	<b>15,478</b>	<b>7</b>	<b>31,865,187.3</b>	<b>31,541,977.5</b>	<b>2,282.5</b>	<b>57,039.9</b>	<b>42,651.2</b>	<b>787.6</b>	<b>17,274.2</b>	<b>40.4</b>	<b>205,416.5</b>	<b>Total</b>
1 - 15 คน	15,340	6	16,294,562.4	16,163,372.0	1,082.5	56,735.9	13,348.9	787.6	12,598.2	40.4	47,679.4	1 - 15 persons
16 - 25 คน	50	-	1,283,304.0	1,261,994.7	-	304.0	26.0	-	101.2	-	20,878.1	16 - 25 persons
26 - 30 คน	15	1	1,039,378.5	1,036,117.9	1,200.0	-	-	-	82.3	-	3,178.4	26 - 30 persons
31 - 50 คน	40	-	5,388,469.2	5,364,343.8	-	-	-	-	463.5	-	23,662.0	31 - 50 persons
51 - 200 คน	30	-	6,387,343.3	6,275,713.3	-	-	20,228.0	-	4,029.0	-	87,373.0	51 - 200 persons
มากกว่า 200 คน	3	-	D	D	-	-	D	-	-	-	D	More than 200 persons

หมายเหตุ : D หมายถึง ตัวเลขที่ไม่เปิดเผย

Note : D means disclosure prohibited.

ที่มา : สำนักงานธุรกิจและอุตสาหกรรม พ.ศ. 2555 (ธุรกิจทางการค้าและธุรกิจทางการบริการ) จังหวัดชุมพร สำนักงานสถิติแห่งชาติ กระทรวงเทคโนโลยีสารสนเทศและการสื่อสาร

Source : The 2012 Business and Industrial Census (Trade and Services Industry) Chumphon Province, National Statistical Office, Ministry of Information and Communication Technology.

ตาราง 7 มูลค่าตามบัญชีของสิ่งทรัพย์สินของสถานประกอบการธุรกิจ ณ วันที่ 1 มกราคม 2554 จำนวนตามขนาดของสถานประกอบการ

TABLE 7 BOOK VALUE OF ASSETS OF BUSSINESS ESTABLISHMENTS ON JANUARY 1, 2011 BY SIZE OF ESTABLISHMENT

(พันบาท In Thousand Baht)

ขนาดของสถานประกอบการ Number of establishments	จำนวนสถานประกอบการ Number of establishments	สินทรัพย์หมุนเวียน Current assets			มูลค่าตามบัญชีของสิ่งทรัพย์สินทั้งหมด Book value of assets on Jan. 1, 2011			สินทรัพย์ถาวรสุทธิ Net fixed assets				สินทรัพย์อื่น ๆ Other assets		Total	ขนาดของสถานประกอบการ Size of establishment	
		รวม Total	เงินสด Cash	ลูกหนี้การค้า (สุทธิ) Accounts receivable (net)	สินค้าคงเหลือ (สุทธิ) Stock or inventories (net)	รวม Total	ที่ดิน Land	อาคารและสิ่งก่อสร้าง Building and construction	เครื่องจักร Machinery	ยานพาหนะ Vehicles	เครื่องใช้สำนักงาน Office appliances	เครื่องมืออื่น ๆ Other fixed assets	สินทรัพย์อื่น ๆ Other assets			
<b>รวม</b>	<b>15,478</b>	<b>43,983,560.5</b>	<b>17,686,942.2</b>	<b>7,609,619.8</b>	<b>8,351,027.2</b>	<b>755,887.9</b>	<b>25,893,493.0</b>	<b>12,043,363.1</b>	<b>8,143,450.8</b>	<b>658,092.3</b>	<b>3,841,323.1</b>	<b>409,804.6</b>	<b>373,254.5</b>	<b>424,204.6</b>	<b>403,125.2</b>	<b>Total</b>
1 - 15 คน	15,340	36,472,925.6	13,570,508.8	6,506,969.7	339,846.0	6,289,059.1	22,763,945.6	11,146,862.9	7,030,757.6	366,199.2	3,337,674.2	302,195.4	265,207.4	315,048.9	138,471.2	1 - 15 persons
16 - 25 คน	50	990,390.9	441,616.2	176,368.6	51,962.7	189,062.6	24,222.3	510,983.8	127,813.6	110,653.2	64,174.7	16,103.4	12,220.3	57,223.6	37,790.9	16 - 25 persons
26 - 30 คน	15	414,112.2	84,196.9	45,488.8	4,720.8	32,132.1	1,855.2	326,697.2	103,389.5	3,400.0	96,034.7	1,640.2	2,688.2	10,300.0	3,218.0	26 - 30 persons
31 - 50 คน	40	1,993,940.5	1,344,200.0	685,585.4	106,367.8	475,902.5	76,144.2	591,059.8	264,919.6	24,159.3	38,273.1	22,360.6	24,544.4	5,341.5	58,680.8	31 - 50 persons
51 - 200 คน	30	2,884,824.1	1,377,894.1	174,303.7	449,518.3	553,774.0	1,357,551.5	377,124.7	454,701.7	67,774.3	287,650.9	67,235.0	66,774.4	36,290.6	149,378.5	51 - 200 persons
มากกว่า 200 คน	3	1,227,367.1	D	D	D	D	D	D	D	D	D	D	D	D	D	More than 200 persons

หมายเหตุ : D หมายถึง ตัวเลขที่ไม่เปิดเผย

Note : D means disclosure prohibited.

ที่มา : สำมะโนธุรกิจและอุตสาหกรรม พ.ศ. 2555 (ธุรกิจทางการค้าและธุรกิจทางการบริการ) จังหวัดชุมพร สำนักงานสถิติแห่งชาติ กระทรวงเทคโนโลยีสารสนเทศและการสื่อสาร

Source : The 2012 Business and Industrial Census (Trade and Services Industry) Chumphon Province, National Statistical Office, Ministry of Information and Communication Technology.



ตาราง 8 มูลค่าตามบัญชีของสินทรัพย์ของสถานประกอบการธุรกิจ ณ วันที่ 31 ธันวาคม 2554 จำแนกตามขนาดของสถานประกอบการ  
TABLE 8 BOOK VALUE OF ASSETS OF BUSINESS ESTABLISHMENTS ON DECEMBER 31, 2011 BY SIZE OF ESTABLISHMENT

(พันบาท In Thousand Baht)

จำนวน สถาน- ประกอบการ Number of establishments	มูลค่าตามบัญชีของสินทรัพย์โดยขนาด										Book value of assets on Dec. 31, 2011				
	สินทรัพย์หมุนเวียน			Current assets			สินทรัพย์ถาวรสุทธิ				Net fixed assets			สินทรัพย์อื่น ๆ	
	รวม Total	เงินสด Cash	ลูกหนี้การค้า (สุทธิ) Accounts receivable (net)	สินค้าคงเหลือ (สุทธิ) Stock or inventories (net)	สินทรัพย์ หมุนเวียนอื่น ๆ Other current assets	รวม Total	ที่ดิน Land	อาคารและ สิ่งก่อสร้าง Building and construction	เครื่องจักร Machinery	ยานพาหนะ Vehicles	เครื่องใช้ สำนักงาน Office appliances	เครื่องมือ อื่น ๆ Other Equipment	สินทรัพย์ ถาวรอื่น ๆ Other fixed assets	Other assets	Size of establishment
<b>รวม</b>	<b>42,326,023.1</b>	<b>16,332,263.1</b>	<b>1,002,957.4</b>	<b>6,472,737.7</b>	<b>883,183.7</b>	<b>25,515,497.9</b>	<b>12,236,425.6</b>	<b>7,687,647.2</b>	<b>898,554.1</b>	<b>3,544,444.8</b>	<b>396,085.5</b>	<b>331,303.6</b>	<b>421,037.1</b>	<b>478,262.0</b>	<b>Total</b>
1 - 15 คน	34,550,166.1	12,136,448.0	380,188.9	4,351,728.8	620,454.4	22,203,378.6	11,241,164.5	6,481,010.6	622,823.1	3,046,776.1	286,627.6	219,972.3	305,004.6	210,339.5	1 - 15 persons
16 - 25 คน	1,067,105.8	495,192.1	50,261.7	233,728.0	26,993.5	537,682.7	149,523.1	141,577.5	105,542.4	60,596.7	14,819.7	11,580.7	54,042.6	34,231.0	16 - 25 persons
26 - 30 คน	459,943.5	99,150.7	9,644.5	32,600.0	16,210.4	356,025.1	118,857.4	131,437.6	2,850.0	85,486.6	1,747.6	6,386.0	9,260.0	4,767.7	26 - 30 persons
31 - 50 คน	1,874,675.2	1,133,000.5	72,369.2	323,894.2	67,648.9	678,933.4	214,086.7	309,836.3	29,226.3	69,794.9	25,059.2	25,956.0	4,974.0	62,741.3	31 - 50 persons
51 - 200 คน	3,012,864.1	1,446,951.4	465,771.1	591,613.2	134,873.6	1,404,402.6	426,951.1	467,159.1	62,524.4	266,500.0	67,591.5	65,920.5	47,755.9	161,510.2	51 - 200 persons
มากกว่า 200 คน	D	D	D	D	D	D	D	D	D	D	D	D	D	D	More than 200 persons

หมายเหตุ : D หมายถึง ตัวเลขที่ไม่เปิดเผย

Note : D means disclosure prohibited.

ที่มา : สำนักสำรวจสำมะโนธุรกิจและอุตสาหกรรม พ.ศ. 2555 (ธุรกิจทางการค้าและธุรกิจบริการ) จังหวัดชุมพร สำนักงานสถิติแห่งชาติ กระทรวงเทคโนโลยีสารสนเทศและการสื่อสาร

Source : The 2012 Business and Industrial Census (Trade and Services Industry) Chumphon Province, National Statistical Office, Ministry of Information and Communication Technology.

ตาราง 9 มูลค่าสินทรัพย์ถาวรของสถานประกอบการธุรกิจที่เปลี่ยนแปลงระหว่าง มกราคม - ธันวาคม 2554 จำแนกตามขนาดของสถานประกอบการ

TABLE 9 VALUE OF CHANGED FIXED ASSETS OF BUSSINESS ESTABLISHMENTS DURING JANUARY - DECEMBER, 2011 BY SIZE OF ESTABLISHMENT

(พันบาท In Thousand Baht)

ขนาดของสถานประกอบการ	จำนวน สถาน- ประกอบการ Number of establishments	มูลค่าสินทรัพย์ ถาวรที่ซื้อหรือ ผลิตขึ้นเอง Value of new or cost producing of fixed assets	มูลค่าสินทรัพย์ ถาวรที่ขาย Value of disposal of fixed assets	ค่าโอน กรรมสิทธิ์ Ownership transfer fee	Size of establishment
<b>รวม</b>	<b>15,478</b>	<b>301,918.3</b>	<b>51,689.0</b>	<b>1,404.8</b>	<b>Total</b>
1 - 15 คน	15,340	231,778.6	38,097.6	1,204.8	1 - 15 persons
16 - 25 คน	50	21,303.5	-	-	16 - 25 persons
26 - 30 คน	15	2,591.1	395.2	200.0	26 - 30 persons
31 - 50 คน	40	13,705.0	12,821.8	-	31 - 50 persons
51 - 200 คน	30	32,540.1	374.4	-	51 - 200 persons
มากกว่า 200 คน	3	-	-	-	More than 200 persons

ที่มา : สำมะโนธุรกิจและอุตสาหกรรม พ.ศ. 2555 (ธุรกิจทางการค้าและธุรกิจทางการบริการ) จังหวัดชุมพร สำนักงานสถิติแห่งชาติ กระทรวงเทคโนโลยีสารสนเทศและการสื่อสาร

Source : The 2012 Business and Industrial Census (Trade and Services Industry) Chumphon Province, National Statistical Office, Ministry of Information and Communication Technology.

## ตอนที่ 2 ข้อมูลการดำเนินงานของสถานประกอบการธุรกิจฯ จำแนกตามหมวดย่อยธุรกิจ

## สารบัญตารางสถิติ

- ตอนที่ 2 ข้อมูลการดำเนินงานกิจการของสถานประกอบการธุรกิจฯ จำแนกตามหมวดย่อยธุรกิจ
- ตาราง 1 ข้อมูลสถิติที่สำคัญของสถานประกอบการธุรกิจในปี 2554 จำแนกตามหมวดย่อยธุรกิจ
- ตาราง 2 จำนวนคนทำงานของสถานประกอบการธุรกิจในปี 2554 จำแนกตามสถานภาพการทำงาน เพศ และหมวดย่อยธุรกิจ
- ตาราง 3 จำนวนสถานประกอบการธุรกิจที่มีลูกจ้าง จำแนกตามจำนวนวันทำงานต่อสัปดาห์ จำนวนชั่วโมงทำงานเฉลี่ยต่อวันของลูกจ้าง และหมวดย่อยธุรกิจ
- ตาราง 4 ค่าตอบแทนแรงงานของสถานประกอบการธุรกิจในปี 2554 จำแนกตามหมวดย่อยธุรกิจ
- ตาราง 5 ค่าใช้จ่ายทั้งสิ้น มูลค่าสินค้าและวัสดุประกอบและส่วนเปลี่ยนแปลงสินค้าของสถานประกอบการธุรกิจปี 2554 จำแนกตามหมวดย่อยธุรกิจ
- ตาราง 6 รายรับทั้งสิ้นของสถานประกอบการธุรกิจในปี 2554 จำแนกตามหมวดย่อยธุรกิจ
- ตาราง 7 มูลค่าตามบัญชีของสินทรัพย์สถานประกอบการ ณ วันที่ 1 มกราคม 2554 จำแนกตามหมวดย่อยธุรกิจ
- ตาราง 8 มูลค่าตามบัญชีของสินทรัพย์สถานประกอบการ ณ วันที่ 31 ธันวาคม 2554 จำแนกตามหมวดย่อยธุรกิจ
- ตาราง 9 มูลค่าสินทรัพย์ถาวรที่เปลี่ยนแปลงของสถานประกอบการธุรกิจ ระหว่าง มกราคม – ธันวาคม 2554 จำแนกตามหมวดย่อยธุรกิจ

ตาราง 1 ข้อมูลสถิติที่สำคัญของสถานประกอบการธุรกิจในปี 2554 จำแนกตามหมวดหมู่ธุรกิจ

TABLE 1 PRINCIPAL STATISTICS OF BUSINESS ESTABLISHMENTS IN 2011 BY DIVISION OF BUSINESS INDUSTRY

รหัส Code	หมวดหมู่ธุรกิจ	จำนวน สถานประกอบการ Number of establishments	จำนวน คนทำงาน Number of persons engaged	ลูกจ้าง Employees		รายได้จากการ ดำเนินงาน Income	ค่าใช้จ่ายกลาง Intermediate consumption	มูลค่าเพิ่ม Value added	Division of business industry
				จำนวน Number	ค่าตอบแทน แรงงาน Remuneration				
	<b>รวม</b>	<b>15,478</b>	<b>42,484</b>	<b>18,272</b>	<b>1,710,854.0</b>	<b>29,912,543.3</b>	<b>22,981,712.1</b>	<b>6,930,831.2</b>	<b>Total</b>
45	การขายส่งและการขายปลีก การซ่อมยานยนต์และจักรยานยนต์	1,438	5,121	3,114	378,553.6	8,979,234.7	7,694,774.4	1,284,460.3	Wholesale and retail trade; repair of motor vehicles and motorcycles
46	การขายส่ง (ยกเว้นยานยนต์และจักรยานยนต์)	849	5,650	4,196	375,688.9	5,783,875.3	3,896,607.8	1,887,267.6	Wholesale trade (except of motor vehicles and motorcycles)
47	การขายปลีก (ยกเว้นยานยนต์และจักรยานยนต์)	7,954	18,083	4,839	458,811.0	12,348,347.2	9,621,968.0	2,726,379.2	Retail trade (except of motor vehicles and motorcycles)
55	ที่พักแรม	184	1,285	1,007	84,052.0	307,001.4	135,857.3	171,144.1	Accommodation
56	การบริการอาหารและเครื่องดื่ม	2,261	7,579	4,119	322,934.0	1,563,325.5	1,071,658.6	491,666.9	Food and beverage service activities
60	การจัดส่งรายการและการแพร่ภาพกระจายเสียง	16	85	68	6,262.6	18,809.1	9,630.5	9,178.6	Programming and broadcasting activities
62	การจัดทำโปรแกรมคอมพิวเตอร์ การให้บริการเกี่ยวกับคอมพิวเตอร์ และกิจกรรมที่เกี่ยวข้อง	1	1	-	-	D	D	D	Computer programming, consultancy and related activities
68	กิจกรรมอสังหาริมทรัพย์	455	691	100	9,942.2	110,070.6	35,154.1	74,916.6	Real estate activities
69	กิจกรรมทางกฎหมายและการบัญชี	46	94	20	1,820.7	15,896.8	6,799.1	9,097.7	Legal and accounting activities
71	กิจกรรมด้านสถาปัตยกรรมและวิศวกรรม รวมถึงการทดสอบและ การวิเคราะห์ทางเทคนิค	10	30	15	1,209.3	7,966.6	3,135.9	4,830.7	Architectural and engineering activities; technical testing and analysis
73	การโฆษณาและการวิจัยตลาด	38	104	48	4,138.8	38,176.8	22,001.7	16,175.1	Advertising and market research
74	กิจกรรมทางวิชาชีพ วิทยาศาสตร์ และเทคนิคอื่นๆ	65	174	58	5,093.9	33,806.9	21,267.8	12,539.1	Other professional, scientific and technical activities
77	กิจกรรมการให้เช่า	132	333	116	10,062.6	105,031.4	63,902.3	41,129.0	Rental and leasing activities
79	กิจกรรมซ่อมตัวแทนธุรกิจท่องเที่ยว การจัดงานที่เกี่ยวข้อง การบริการสำรอง และกิจกรรมที่เกี่ยวข้อง	13	113	108	20,488.8	232,809.9	183,789.0	49,020.9	Travel agency, tour operator, reservation service and related activities
80	การบริการรักษาความปลอดภัยและการสืบสวน	1	42	40	D	D	D	D	Security and investigation activities
81	กิจกรรมการบริการสำหรับอาคารและภูมิทัศน์	1	6	6	D	D	D	D	Services to buildings and landscape activities
82	การบริการด้านการบริหารและสนับสนุนการดำเนินงานของสำนักงาน และกิจกรรมอื่นๆ ที่สนับสนุนทางธุรกิจ	86	162	44	4,307.5	30,392.8	18,371.3	12,021.5	Office administrative, office support and other business support activities
90	กิจกรรมการสร้างสรรศิลป์และความบันเทิง	25	148	119	5,557.0	15,316.5	3,257.6	12,058.9	Creative, arts and entertainment activities
92	กิจกรรมการพนันและการเสี่ยงโชค	7	9	-	-	16,350.6	14,864.2	1,486.4	Gambling and betting activities
93	กิจกรรมด้านการศึกษา ความบันเทิง และการนันทนาการ	246	406	86	5,679.0	41,865.8	19,122.4	22,743.4	Sports activities and amusement and recreation activities
95	การซ่อมคอมพิวเตอร์และของใช้ส่วนบุคคลและของใช้ในครัวเรือน	245	368	44	3,627.4	48,345.0	31,401.5	16,943.5	Repair of computers and personal and household goods
96	กิจกรรมบริการส่วนบุคคลอื่นๆ	1,405	2,001	125	9,050.4	208,988.0	125,642.5	83,345.6	Other personal service activities

หมายเหตุ : D หมายถึง ตัวเลขที่ไม่เปิดเผย

Note : D means disclosure prohibited.

ที่มา : สำนักสถิติและอุตสาหกรรม พ.ศ. 2555 (ธุรกิจทางการค้าและธุรกิจทางการบริการ) จังหวัดชุมพร สำนักงานสถิติแห่งชาติ กระทรวงเทคโนโลยีสารสนเทศและการสื่อสาร

Source : The 2012 Business and Industrial Census (Trade and Services Industry) Chumphon Province, National Statistical Office, Ministry of Information and Communication Technology.

ตาราง 2 จำนวนแห่งของสถานประกอบการธุรกิจในปี 2554 จำนวนสถานประกอบการทำงาน เตช และรวมโดยธุรกิจ  
TABLE 2 NUMBER OF PERSONS ENGAGED OF BUSINESS ESTABLISHMENTS IN 2011 BY WORK STATUS, SEX AND DIVISION OF BUSINESS INDUSTRY

รหัส Code	หมวดธุรกิจ	จำนวนสถานประกอบการ Number of establishments	รวม Total						คนทำงานโดยไม่รับค่าจ้าง/ Unpaid workers						ลูกจ้าง Employees						Division of business industry
			รวม Total		ชาย Male		หญิง Female		รวม Total		ชาย Male		หญิง Female		ระดับบริหารจัดการ Management level		ระดับปฏิบัติการ Operation level				
			รวม Total	ชาย Male	หญิง Female	รวม Total	ชาย Male	หญิง Female	รวม Total	ชาย Male	หญิง Female	รวม Total	ชาย Male	หญิง Female	รวม Total	ชาย Male	หญิง Female	รวม Total	ชาย Male	หญิง Female	
	<b>รวม</b>	<b>15,478</b>	<b>19,071</b>	<b>23,413</b>	<b>24,212</b>	<b>10,288</b>	<b>13,924</b>	<b>18,272</b>	<b>8,783</b>	<b>9,489</b>	<b>1,603</b>	<b>692</b>	<b>911</b>	<b>16,669</b>	<b>8,091</b>	<b>8,578</b>	<b>Total</b>				
45	การขายส่งและการขายปลีก การซ่อมยานยนต์และจักรยานยนต์	1,438	5,121	3,565	2,007	1,456	551	3,114	2,109	1,005	290	159	132	2,824	1,951	873	Wholesale and retail trade, repair of motor vehicles and motorcycles				
46	การขายส่ง (ยกเว้นยานยนต์และจักรยานยนต์)	849	5,650	3,744	1,906	1,454	777	4,196	2,967	1,229	398	199	199	3,798	2,769	1,030	Wholesale trade (except of motor vehicles and motorcycles)				
47	การขายปลีก (ยกเว้นยานยนต์และจักรยานยนต์)	7,954	18,083	7,339	10,744	13,244	5,252	7,992	2,088	2,751	546	212	334	4,293	1,876	2,417	Retail trade (except of motor vehicles and motorcycles)				
55	ที่พักแรม	184	1,285	449	836	278	148	1,007	318	688	100	37	63	906	281	625	Accommodation				
56	การบริการอาหารและเครื่องดื่ม	2,261	7,579	1,881	5,698	3,459	1,131	2,328	4,119	750	165	14	151	3,955	756	3,219	Food and beverage service activities				
60	การติดตั้งรายการและเกมประเภทจาลายเสียง	16	85	51	34	17	12	5	68	39	8	6	2	61	33	27	Programming and broadcasting activities				
62	การจัดทำโปรแกรมคอมพิวเตอร์ การให้บริการเกี่ยวกับคอมพิวเตอร์ และกิจกรรมที่เกี่ยวข้อง	1	1	1	-	1	-	-	-	-	-	-	-	-	-	-	Computer programming, consultancy and related activities				
68	กิจกรรมอสังหาริมทรัพย์	455	691	311	380	591	269	322	100	42	58	20	16	4	80	26	54	Real estate activities			
69	กิจกรรมทงกฎหมายและการบัญชี	46	94	57	37	74	51	23	20	5	14	-	-	-	20	5	14	Legal and accounting activities			
71	กิจกรรมด้านสถาปัตยกรรมและวิศวกรรม รวมถึงการทดสอบและวิเคราะห์ทางเทคนิค	10	30	24	7	16	9	7	15	15	-	-	-	-	15	15	-	Architectural and engineering activities; technical testing and analysis			
73	การโฆษณาและการวิจัยตลาด	38	104	67	37	55	36	20	48	31	17	-	-	-	48	31	17	Advertising and market research			
74	กิจกรรมการวิจัยและพัฒนา และเทคนิคอื่นๆ	65	174	122	52	116	73	43	58	49	9	10	8	2	48	42	7	Other professional, scientific and technical activities			
77	กิจกรรมการให้เช่า	132	333	169	164	217	100	116	69	47	2	2	-	114	67	47	Rental and leasing activities				
79	กิจกรรมท่องเที่ยว การท่องเที่ยว การจอง และการบริการสำรอง และกิจกรรมที่เกี่ยวข้อง	13	113	58	55	5	1	4	108	57	51	32	20	12	76	37	39	Travel agency, tour operator, reservation service and related activities			
80	การบริหารรักษาความปลอดภัยและสารสนเทศ	1	42	37	5	2	1	1	40	36	4	-	-	40	36	4	Security and investigation activities				
81	กิจกรรมการบริการสำหรับอาคารและตู้เย็น	1	6	4	2	-	-	6	4	2	-	-	-	6	4	2	Services to buildings and landscape activities				
82	การบริการด้านการเงินและสนับสนุนการดำเนินงานของสำนักงาน และกิจกรรมอื่นๆ ที่สนับสนุนทางธุรกิจ	86	162	52	110	118	42	76	44	10	34	1	1	43	9	34	Office administrative, office support and other business support activities				
90	กิจกรรมการสร้างสรรศิลป์และความบันเทิง	25	148	109	40	29	25	4	119	84	35	3	3	116	81	35	Creative, arts and entertainment activities				
92	กิจกรรมการพนันและเกมเสี่ยงโชค	7	9	4	6	9	4	6	-	-	-	-	-	-	-	-	Gambling and betting activities				
93	กิจกรรมนันทนาการ ความบันเทิง และการนันทนาการ	246	406	267	140	321	198	122	86	68	18	9	9	76	59	18	Sports activities and amusement and recreation activities				
95	การซ่อมเครื่องและของใช้ส่วนบุคคลและของใช้ในครัวเรือน	245	368	270	98	324	233	92	44	37	7	3	3	41	34	7	Repair of computers and personal and household goods				
96	กิจกรรมบริการส่วนบุคคลอื่นๆ	1,405	2,001	492	1,509	1,876	488	1,388	125	4	121	16	4	109	-	109	Other personal service activities				

ที่มา : สำนักงานสถิติแห่งชาติ กระทรวงพาณิชย์ สำนักงานสถิติแห่งชาติ กระทรวงเทคโนโลยีสารสนเทศและการสื่อสาร  
Source : The 2012 Business and Industrial Census (Trade and Services Industry) Chumphon Province, National Statistical Office, Ministry of Information and Communication Technology.

ตาราง 3 จำนวนสถานประกอบการที่จ้างลูกจ้าง จำนวนคนงานวันทำงานต่อสัปดาห์ จำนวนชั่วโมงทำงานเฉลี่ยต่อวันของลูกจ้าง และหน่วยธุรกิจ  
TABLE 3 NUMBER OF BUSINESS ESTABLISHMENTS' EMPLOYEES BY NUMBER OF DAYS WORKED PER WEEK, AVERAGE NUMBER OF HOURS WORKED PER DAY BY EMPLOYEES AND DIVISION OF BUSINESS INDUSTRY

รหัส Code	จำนวนสถานประกอบการที่ จ้าง Number of establishment's employees	ลูกจ้าง Employees										Division of business industry				
		จำนวนวันทำงานต่อสัปดาห์ Number of days worked per week					จำนวนชั่วโมงทำงานเฉลี่ยต่อวัน (เฉลี่ยทุกกะ) Average number of hours worked per day									
		<5	5 - 6	7	< 8	8 - 10	> 10									
		จำนวน Number	ร้อยละ %	จำนวน Number	ร้อยละ %	จำนวน Number	ร้อยละ %	จำนวน Number	ร้อยละ %	จำนวน Number	ร้อยละ %	จำนวน Number	ร้อยละ %			
<b>รวม</b>	<b>3,676</b>	<b>100.0</b>	<b>77</b>	<b>2.1</b>	<b>2,988</b>	<b>81.3</b>	<b>612</b>	<b>16.7</b>	<b>146</b>	<b>4.0</b>	<b>3,327</b>	<b>90.5</b>	<b>203</b>	<b>5.5</b>	<b>Total</b>	
45	การขายส่งและการขายปลีก การซ่อมยานยนต์และจักรยานยนต์	553	100.0	6	1.2	533	96.5	13	2.3	1	0.2	540	97.7	11	2.0	Wholesale and retail trade; repair of motor vehicles and motorcycles
46	การขายส่ง (ยกเว้นยานยนต์และจักรยานยนต์)	606	100.0	21	3.5	424	69.9	162	26.6	46	7.7	553	91.1	7	1.2	Wholesale trade (except of motor vehicles and motorcycles)
47	การขายปลีก (ยกเว้นยานยนต์และจักรยานยนต์)	1,154	100.0	2	0.2	961	83.3	190	16.5	28	2.4	1,091	94.5	35	3.0	Retail trade (except of motor vehicles and motorcycles)
55	ที่พักรวม	154	100.0	3	2.0	111	72.5	39	25.6	1	0.8	129	84.0	23	15.2	Accommodation
56	การบริการอาหารและเครื่องดื่ม	917	100.0	3	0.3	788	85.9	126	13.7	46	5.0	791	86.2	81	8.8	Food and beverage service activities
60	การก่อสร้างและการประกอบเพื่อกิจกรรมเชิง	11	100.0	-	-	3	30.3	8	69.7	5	45.5	4	39.4	2	15.2	Programming and broadcasting activities
62	การให้บริการอินเทอร์เน็ต การให้บริการที่เกี่ยวกับคอมพิวเตอร์ และกิจกรรมที่เกี่ยวข้อง	-	-	-	-	-	-	-	-	-	-	-	-	-	-	Computer programming, consultancy and related activities
68	กิจกรรมอสังหาริมทรัพย์	34	100.0	3	7.4	19	55.3	13	37.3	-	31	92.5	3	7.5	Real estate activities	
69	กิจกรรมทางกฎหมายและการบัญชี	11	100.0	-	-	11	100.0	-	-	3	25.7	8	74.3	-	-	Legal and accounting activities
71	กิจกรรมด้านสถาปัตยกรรมและวิศวกรรม รวมถึงการออกแบบและการสร้างทางเทคนิค	6	100.0	-	-	6	100.0	-	-	1	18.2	5	81.8	-	-	Architectural and engineering activities; technical testing and analysis
73	การโฆษณาและการวิจัยตลาด	11	100.0	-	-	11	100.0	-	-	-	-	9	81.8	2	18.2	Advertising and market research
74	กิจกรรมการวิจัยและพัฒนา	19	100.0	1	5.4	18	94.6	-	-	-	-	16	88.0	2	12.0	Other professional, scientific and technical activities
77	กิจกรรมการให้เช่า	49	100.0	13	25.4	26	53.4	11	21.3	4	8.5	43	87.3	2	4.3	Rental and leasing activities
79	กิจกรรมของสำนักงานธุรกิจท่องเที่ยว การเดินทาง การบริการสำรองและกิจกรรมที่เกี่ยวข้อง	11	100.0	-	-	6	56.6	5	43.4	-	7	69.8	3	30.2	Travel agency, tour operator, reservation service and related activities	
80	การบริการรักษาความปลอดภัยและการสืบสวน	1	100.0	-	-	1	100.0	-	-	-	-	1	100.0	-	-	Security and investigation activities
81	กิจกรรมการบริการสำหรับอาคารและธุรกิจอื่น	1	100.0	-	-	-	-	1	100.0	-	-	1	100.0	-	-	Services to buildings and landscape activities
82	การบริการด้านการบริหารและสนับสนุนการดำเนินงานของสำนักงาน และกิจกรรมอื่นๆ ที่สนับสนุนทางธุรกิจ	13	100.0	-	-	9	71.0	4	29.0	-	13	100.0	-	-	-	Office administrative, office support and other business support activities
90	กิจกรรมการสร้างสรรค์ศิลปะและสื่อบันเทิง	21	100.0	16	75.3	5	24.7	-	-	6	30.1	5	24.7	9	45.2	Creative, arts and entertainment activities
92	กิจกรรมการพนันและการเสี่ยงโชค	-	-	-	-	-	-	-	-	-	-	-	-	-	-	Gambling and betting activities
93	กิจกรรมด้านกีฬา ความบันเทิง และการนันทนาการ	37	100.0	9	25.0	16	42.9	12	32.1	4	9.8	22	58.1	12	32.1	Sports activities and amusement and recreation activities
95	การซ่อมคอมพิวเตอร์และเครื่องใช้ส่วนบุคคลและเครื่องใช้ในชีวิตประจำวัน	14	100.0	-	-	14	100.0	-	-	-	-	14	100.0	-	-	Repair of computers and personal and household goods
96	กิจกรรมบริการส่วนบุคคลอื่นๆ	54	100.0	-	-	24	44.5	30	55.5	-	44	81.6	10	18.4	Other personal service activities	

ที่มา : ส่วนธุรกิจและอุตสาหกรรม พ.ศ. 2555 (ธุรกิจทางการค้าและบริการ) จังหวัด ชุมพร สำนักงานสถิติแห่งชาติ กระทรวงเทคโนโลยีสารสนเทศและการสื่อสาร  
Source : The 2012 Business and Industrial Census (Trade and Services Industry) Chumphon Province, National Statistical Office, Ministry of Information and Communication Technology.

ตาราง 4 ค่าตอบแทนแรงงานของสถานประกอบการธุรกิจในปี 2554 จำนวนตามหมวดย่อยธุรกิจ

TABLE 4 REMUNERATION OF BUSINESS ESTABLISHMENTS IN 2011 BY DIVISION OF BUSINESS INDUSTRY

รหัส Code	หมวดย่อยธุรกิจ	จำนวน ประกอบกร Number of establishments	จำนวนลูกจ้าง Number of employees	รวม Total	ค่าจ้าง เงินเดือน Wages, salaries	โบนัส ฯลฯ Overtime bonus etc.	สวัสดิการและผลประโยชน์ตอบแทน		เงินที่สถานประกอบการ จ้างมอบให้แก่ ผู้จ้างรับที่จัดหา Employer's contribution to social security	Division of business industry
							ค่ารักษาพยาบาล Medical care	อื่น ๆ Others		
	<b>รวม</b>	<b>15,478</b>	<b>18,272</b>	<b>1,710,854.0</b>	<b>1,482,413.0</b>	<b>132,059.6</b>	<b>6,310.4</b>	<b>40,104.4</b>	<b>49,966.6</b>	<b>Total</b>
45	การขายส่งและการขายปลีก การซ่อมยานยนต์และจักรยายนต์	1,438	3,114	378,553.6	283,801.5	67,490.4	1,656.9	13,232.1	12,372.8	Wholesale and retail trade; repair of motor vehicles and motorcycles
46	การขายส่ง (ยกเว้นยานยนต์และจักรยายนต์)	849	4,196	375,688.9	342,800.5	16,810.0	1,292.4	6,080.5	8,705.5	Wholesale trade (except of motor vehicles and motorcycles)
47	การขายปลีก (ยกเว้นยานยนต์และจักรยายนต์)	7,954	4,839	458,811.0	395,523.4	35,395.4	2,276.2	6,542.5	19,073.6	Retail trade (except of motor vehicles and motorcycles)
55	ที่พักแรม	184	1,007	84,052.0	79,686.4	692.5	24.8	1,145.3	2,503.1	Accommodation
56	การบริการอาหารและเครื่องดื่ม	2,261	4,119	322,934.0	300,797.8	6,502.3	42.9	11,055.2	4,535.8	Food and beverage service activities
60	การจัดส่งรายการและการแพร่กระจายเสียง	16	68	6,262.6	4,996.1	1,144.6	25.0	-	96.9	Programming and broadcasting activities
62	การจัดทำโปรแกรมคอมพิวเตอร์ การให้บริการเกี่ยวกับคอมพิวเตอร์ และกิจกรรมที่เกี่ยวข้อง	1	-	-	-	-	-	-	-	Computer programming, consultancy and related activities
68	กิจกรรมอสังหาริมทรัพย์	455	100	9,942.2	9,416.2	239.4	88.3	121.1	77.0	Real estate activities
69	กิจกรรมทางกฎหมายและการบัญชี	46	20	1,820.7	1,556.0	108.3	5.5	81.3	69.7	Legal and accounting activities
71	กิจกรรมด้านสถาปัตยกรรมและวิศวกรรม รวมถึงการทดสอบและการวิเคราะห์ทางเทคนิค	10	15	1,209.3	988.5	-	-	209.2	11.6	Architectural and engineering activities; technical testing and analysis
73	การโฆษณาและการวิจัยตลาด	38	48	4,138.8	3,618.3	160.5	75.4	155.0	129.6	Advertising and market research
74	กิจกรรมทางวิชาชีพ วิทยาศาสตร์ และเทคนิคอื่นๆ	65	58	5,093.9	4,620.0	88.9	32.0	165.7	187.3	Other professional, scientific and technical activities
77	กิจกรรมการให้เช่า	132	116	10,062.6	9,320.1	256.7	12.6	347.0	126.2	Rental and leasing activities
79	กิจกรรมขอตัวแทนธุรกิจท่องเที่ยว การจัดงานเลี้ยง การบริการสำรองและกิจการที่เกี่ยวข้อง	13	108	20,488.8	15,781.2	2,851.5	595.6	496.4	764.1	Travel agency, tour operator, reservation service and related activities
80	การบริการรักษาความปลอดภัยและการสืบสวน	1	40	D	D	-	D	-	D	Security and investigation activities
81	กิจกรรมการบริการสำหรับอาคารและภูมิทัศน์	1	6	D	D	-	-	D	D	Services to buildings and landscape activities
82	การบริการด้านการบริหารและสนับสนุนการดำเนินงานของสำนักงาน และกิจการอื่นๆ ที่สนับสนุนทางธุรกิจ	86	44	4,307.5	3,726.5	-	-	11.2	569.8	Office administrative, office support and other business support activities
90	กิจกรรมการสร้างสรรค์ศิลปะและความบันเทิง	25	119	5,557.0	5,185.8	81.7	50.3	226.3	12.9	Creative, arts and entertainment activities
92	กิจกรรมการพนันและการเสี่ยงโชค	7	-	-	-	-	-	-	-	Gambling and betting activities
93	กิจกรรมด้านการศึกษา ความบันเทิง และการนันทนาการ	246	86	5,679.0	5,016.9	237.5	121.5	117.9	185.2	Sports activities and amusement and recreation activities
95	การซ่อมคอมพิวเตอร์และของใช้ส่วนบุคคลและของใช้ในครัวเรือน	245	44	3,627.4	3,398.0	-	-	24.4	205.1	Repair of computers and personal and household goods
96	กิจกรรมบริการส่วนบุคคลอื่นๆ	1,405	125	9,050.4	8,760.0	-	-	90.3	200.1	Other personal service activities

หมายเหตุ : D หมายถึง ตัวเลขที่ไม่ได้เผยแพร่

Note : D means disclosure prohibited.

ที่มา : สำนักธุรกิจและอุตสาหกรรม พ.ศ. 2555 (ธุรกิจทางการบริการ) จังหวัดชุมพร สำนักงานสถิติแห่งชาติ กระทรวงเทคโนโลยีสารสนเทศและการสื่อสาร

Source : The 2012 Business and Industrial Census (Trade and Services Industry) Chumphon Province, National Statistical Office, Ministry of Information and Communication Technology.





ตาราง 6 รายรับทั้งสิ้นของสถานประกอบการธุรกิจในปี 2554 จำแนกตามหมวดอุตสาหกรรม

TABLE 6 TOTAL RECEIPTS OF BUSINESS ESTABLISHMENTS IN 2011 BY DIVISION OF BUSINESS INDUSTRY

รหัส Code	หมวดอุตสาหกรรม Division of business industry	จำนวน สถาน ประกอบการ Number of establishments	จำนวน สถาน ประกอบการ ที่มีรายรับ ผ่านเว็บไซต์ Number of establishments having online sales	รวม Total	รายรับจากการขายสินค้าและบริการ Receipts from sales of goods and services		รายรับจากการ ให้เช่าที่ดิน Receipts from rent on land	รายรับจากการ ให้เช่าอาคาร Receipts from rent on building	รายรับจากการ ให้เช่ายานพาหนะ เครื่องจักรและ เครื่องมือกล Receipts from rent on vehicles and machinery etc.	ดอกเบี้ย/ เงินปันผล/ dividend	กำไรจากการ เปลี่ยนแปลง อัตรา แลกเปลี่ยน Gain from currency exchange	รายรับอื่นๆ Other receipts	รวม Total
					รวม Total	รายรับ ผ่านเว็บไซต์ Online sales							
		15,478	7	31,865,187.3	31,541,977.5	2,282.5	57,039.9	42,651.2	787.6	17,274.2	40.4	205,416.5	205,416.5
45	การขายส่งและการขายปลีก การซ่อมยานยนต์และจักรยานยนต์	1,438	5	8,972,611.3	8,851,126.0	962.5	195.0	95.5	-	4,997.7	-	116,197.0	116,197.0
46	การขายส่ง (ยกเว้นยานยนต์และจักรยานยนต์)	849	-	5,756,881.1	5,687,983.2	-	56,250.4	-	-	1,801.5	-	10,846.0	10,846.0
47	การขายปลีก (ยกเว้นยานยนต์และจักรยานยนต์)	7,954	1	14,335,289.2	14,219,805.6	120.0	304.0	37,120.6	-	8,544.7	-	69,514.3	69,514.3
55	ที่พิมพ์	184	1	308,032.8	304,527.6	1,200.0	290.6	-	80.7	542.5	40.4	2,551.0	2,551.0
56	บริการอาหารและเครื่องดื่ม	2,261	-	1,570,288.6	1,569,707.9	-	-	-	-	580.8	-	-	580.8
60	การจัดตั้งรายการและการแพร่กระจายเสียง	16	-	18,814.6	18,809.1	-	-	-	-	5.5	-	-	5.5
62	การจัดทำโปรแกรมคอมพิวเตอร์ การให้บริการเกี่ยวกับคอมพิวเตอร์ และกิจกรรมที่เกี่ยวข้อง	1	-	D	D	-	-	-	-	-	-	-	-
68	กิจกรรมอสังหาริมทรัพย์	455	-	107,889.2	102,332.5	-	-	5,366.8	-	189.9	-	-	189.9
69	กิจกรรมทางกฎหมายและการบัญชี	46	-	15,943.0	15,897.5	-	-	-	-	45.4	-	-	45.4
71	กิจกรรมด้านสถาปัตยกรรมและวิศวกรรม รวมถึงการทดสอบและการวิเคราะห์ทางเทคนิค	10	-	7,491.3	7,491.3	-	-	-	-	-	-	-	-
73	การโฆษณาและการจัดตลาด	38	-	38,272.9	38,150.1	-	-	-	-	122.9	-	-	122.9
74	กิจกรรมทางวิชาชีพ วิทยาศาสตร์ และเทคนิคอื่นๆ	65	-	33,468.0	33,168.9	-	-	-	-	32.4	-	266.7	266.7
77	กิจกรรมการให้เช่า	132	-	103,762.1	103,198.9	-	-	68.4	472.5	22.3	-	-	472.5
79	กิจกรรมของตัวแทนธุรกิจท่องเที่ยว การจัดงานที่เกี่ยว การบริการสำรองและกิจกรรมที่เกี่ยวข้อง	13	-	228,652.5	223,154.7	-	-	-	-	-	-	5,497.8	5,497.8
80	การบริหารรักษาความปลอดภัยและการสืบสวน	1	-	D	D	-	-	-	-	-	-	-	-
81	กิจกรรมการบริการสำหรับอาคารและภูมิทัศน์	1	-	D	D	-	-	-	-	-	-	-	-
82	การบริหารด้านการบริหารและสนับสนุนการดำเนินงานของสำนักงานและกิจการอื่นๆ ที่สนับสนุนทางธุรกิจ	86	-	30,505.3	30,480.0	-	-	-	-	25.3	-	-	25.3
90	กิจกรรมการสร้างเสริมสติปัญญาและความบันเทิง	25	-	15,289.7	15,263.6	-	-	-	-	26.1	-	-	26.1
92	กิจกรรมการพนันและการเสี่ยงโชค	7	-	16,354.3	16,351.8	-	-	-	-	2.6	-	-	2.6
93	กิจกรรมด้านการศึกษา ความบันเทิง และการนันทนาการ	246	-	41,918.1	41,617.7	-	-	-	234.4	66.1	-	-	234.4
95	กิจกรรมคอมพิวเตอร์และของใช้ส่วนบุคคลและของใช้ในครัวเรือน	245	-	48,014.6	47,470.9	-	-	-	-	57.8	-	-	57.8
96	กิจกรรมบริการส่วนบุคคลอื่นๆ	1,405	-	208,748.3	208,479.7	-	-	-	-	211.0	-	-	211.0

หมายเหตุ : D หมายถึง ตัวเลขที่ไม่เป็นเลข

Note : D means disclosure prohibited.

ที่มา : สำนักงานธุรกิจและอุตสาหกรรม พ.ศ. 2555 (ธุรกิจทางการบริการ) จังหวัดชุมพร สำนักงานสถิติแห่งชาติ กระทรวงเทคโนโลยีสารสนเทศและการสื่อสาร

Source : The 2012 Business and Industrial Census (Trade and Services Industry) Chumphon Province, National Statistical Office, Ministry of Information and Communication Technology.

ตาราง 7 มูลค่าตามบัญชีของสินทรัพย์ของสถานประกอบการธุรกิจ ณ วันที่ 1 มกราคม 2554 จำแนกตามขนาดของธุรกิจ

TABLE 7 BOOK VALUE OF ASSETS OF BUSINESS ESTABLISHMENTS ON JANUARY 1, 2011 BY DIVISION OF BUSINESS INDUSTRY

รหัส Code	จำนวน สถาน- ประกอบการ Number of establishments	รวม Total		สินทรัพย์หมุนเวียน Current assets		มูลค่าตามบัญชีของสินทรัพย์ทั้งหมด Book value of assets on Jan. 1, 2011				สินทรัพย์คงที่ Net fixed assets		สินทรัพย์อื่น ๆ Other assets		Division of business industry			
		รวม Total	เงินสด Cash	เงินฝาก (สุทธิ) Accounts receivable (net)	สินค้าคงเหลือ (สุทธิ) Stock or inventories (net)	สินทรัพย์ หมุนเวียนอื่น ๆ Other current assets	รวม Total	ที่ดิน Land	ยานพาหนะ Machinery Vehicles	เครื่องใช้ สำนักงาน Office appliances	เครื่องใช้ อื่น ๆ Equipment	สินทรัพย์ ถาวร Fixed assets	สินทรัพย์อื่น ๆ Other assets				
		<b>รวม</b>												<b>Total</b>			
45	1,438	5,588,416.8	2,935,558.7	355,521.5	970,407.4	8,351,027.2	755,881.9	25,895,493.0	12,043,343.1	8,143,450.8	658,092.3	3,841,323.1	409,804.6	373,254.5	424,204.6	403,125.2	Wholesale and retail trade; repair of motor vehicles and motorcycles
46	849	6,579,009.2	3,108,207.6	1,590,843.9	239,517.0	1,205,199.4	72,447.3	3,426,786.7	1,621,954.1	586,455.1	269,918.3	770,078.0	40,530.9	64,000.6	73,847.8	44,014.9	Wholesale trade (except of motor vehicles and motorcycles)
47	7,954	20,332,028.4	10,948,791.4	5,259,632.3	143,110.9	5,267,844.1	278,204.2	9,351,249.0	41,102,519.4	3,062,563.6	210,888.0	1,730,552.0	130,841.4	75,301.2	66,383.4	31,984.0	Retail trade (except of motor vehicles and motorcycles)
55	184	2,559,068.8	73,566.3	44,727.7	20,764.1	3,824.2	4,250.3	2,474,744.2	1,241,397.0	1,034,883.6	17,102.2	45,525.5	53,239.5	11,731.9	70,884.6	10,738.2	Accommodation
56	2,261	5,044,885.5	285,139.4	156,676.1	680.5	118,283.8	9,299.0	4,751,115.1	2,737,259.5	1,357,272.1	6,834.2	434,821.8	78,551.7	69,690.9	74,684.9	630.0	Food and beverage service activities
60	16	14,561.5	2,188.7	1,988.6	200.0	-	-	12,372.9	2,333.4	3,426.1	200.0	2,250.0	1,346.7	2,816.7	-	-	Programming and broadcasting activities
62	1	D	D	D	D	D	D	D	D	D	D	D	D	D	D	D	Computer programming, consultancy and related activities
68	455	1,707,671.1	147,540.8	77,943.6	26,698.5	32,506.8	10,392.9	1,560,130.3	775,299.2	736,976.7	511.1	43,152.6	1,724.7	1,178.2	1,287.9	-	Real estate activities
69	46	70,259.1	6,946.9	5,882.1	36.7	1,028.1	-	63,312.2	26,105.2	26,578.5	-	9,573.4	87.9	183.3	-	-	Legal and accounting activities
71	10	18,044.0	1,565.5	1,093.8	112.5	350.3	-	16,481.5	5,600.0	4,900.0	1,237.5	2,787.5	292.5	70.0	1,600.0	-	Architectural and engineering activities; technical testing and analysis
73	38	781,302.2	6,270.1	5,244.2	271.4	754.4	-	70,832.3	34,417.4	5,534.2	8,245.9	12,681.9	833.7	894.8	8,222.4	1,027.8	Advertising and market research
74	65	97,546.1	9,509.6	7,792.7	22.2	1,694.7	-	89,036.5	24,388.7	26,688.6	6,405.5	8,786.0	4,743.4	15,858.7	11,655.5	-	Other professional, scientific and technical activities
77	132	297,446.7	30,895.9	18,068.6	19.7	12,810.6	-	266,547.8	111,933.7	82,421.7	3,390.8	55,292.6	2,546.6	8,292.0	2,632.5	-	Rental and leasing activities
79	13	542,385.1	29,275.8	3,846.7	7,722.7	7,459.1	10,197.3	389,448.4	110,144.0	5,025.5	-	258,550.9	6,199.5	7,331.2	2,107.3	123,638.9	Travel agency, tour operator, reservation service and related activities
80	1	D	D	D	D	D	D	D	D	D	D	D	D	D	D	D	Security and investigation activities
81	1	D	D	D	D	D	D	D	D	D	D	D	D	D	D	D	Services to buildings and landscape activities
82	86	85,356.4	9,492.2	6,209.7	66.5	3,273.0	-	75,807.2	16,783.4	26,218.5	5,199.5	20,677.5	6,046.2	658.4	224.7	-	Office administrative, office support and other business support activities
90	25	18,568.3	3,155.5	1,689.7	-	1,465.7	-	15,412.9	2,095.7	2,278.6	157.1	9,007.5	172.1	1,120.4	581.4	-	Creative, arts and entertainment activities
92	7	1,748.9	1,146.9	1,073.4	1.2	2.3	70.0	602.0	309.2	186.7	-	81.7	9.3	3.5	11.7	-	Gambling and betting activities
93	246	179,615.4	13,721.0	11,609.0	7.6	2,104.4	-	165,894.4	58,383.4	61,706.4	1,212.4	22,229.5	10,673.5	8,975.7	2,813.5	-	Sports activities and amusement and recreation activities
95	245	91,232.4	16,460.9	11,777.2	479.6	4,204.1	-	74,771.5	21,163.8	21,624.5	942.6	23,596.0	3,175.2	3,101.1	1,168.3	-	Repair of computers and personal and household goods
96	1,405	669,942.2	58,606.3	47,099.0	117.6	11,095.7	294.0	611,335.9	249,866.5	207,287.8	4,877.5	114,016.7	14,887.1	18,187.9	2,214.4	-	Other personal service activities

หมายเหตุ : D หมายถึง ค่าที่ไม่ได้ระบุ

Note : D means disclosure prohibited.

ที่มา : สำนักสถิติและอุตสาหกรรม พ.ศ. 2555 (ข้อมูลการสำมะโนและธุรกิจของสถานประกอบการ) จังหวัดนครราชสีมา สำนักสถิติและอุตสาหกรรมและธุรกิจ

Source : The 2012 Business and Industrial Census (Trade and Services Industry) Chumphon Province, National Statistical Office, Ministry of Information and Communication Technology.

ตาราง 8 มูลค่าสินทรัพย์ของสถานประกอบการธุรกิจ ณ วันที่ 31 ธันวาคม 2554 จำนวนตามต่อธุรกิจ  
TABLE 8 BOOK VALUE OF ASSETS OF BUSINESSES ESTABLISHMENTS ON DECEMBER 31, 2011 BY DIVISION OF BUSINESS INDUSTRY

รหัส Code	จำนวน สถาน- ประกอบ Number of establishments	สินทรัพย์หมุนเวียน Current assets			สินทรัพย์ถาวรสุทธิ Net fixed assets			สินทรัพย์อื่น ๆ Other assets	Division of business industry								
		รวม Total	เงินสด Cash	ลูกหนี้การค้า (สุทธิ) Accounts receivable (net)	สินทรัพย์ หมุนเวียน Stock or inventories (net)	รวม Total	ยานพาหนะ Vehicles			เครื่องใช้ สำนักงาน Office appliances	สิ่งปลูก สร้าง Equipment						
		รวม Total	เงินสด Cash	ลูกหนี้การค้า (สุทธิ) Accounts receivable (net)	สินทรัพย์ หมุนเวียน Stock or inventories (net)	รวม Total	ยานพาหนะ Vehicles	เครื่องใช้ สำนักงาน Office appliances	สิ่งปลูก สร้าง Equipment	สินทรัพย์อื่น ๆ Other assets							
45	15,478	45,326,023.1	16,332,263.1	7,973,384.3	1,002,957.4	6,472,317.7	883,183.7	25,515,977.9	12,236,425.6	1,681,647.2	898,554.1	3,544,444.8	396,085.5	331,300.6	421,037.1	478,242.0	Total
	14,138	5,663,316.6	2,960,276.3	486,335.1	525,766.8	1,688,891.8	259,082.6	2,489,897.9	938,094.5	885,501.9	105,658.2	293,203.3	50,311.7	62,620.1	134,568.2	213,142.4	Wholesale and retail trade; repair of motor vehicles and motorcycles
46	849	7,042,647.5	3,318,358.3	1,696,278.9	287,013.0	1,290,305.6	84,820.8	3,620,658.4	1,645,151.9	56,272.5	528,598.3	703,600.0	49,950.9	60,284.3	70,855.5	109,650.8	Wholesale trade (except of motor vehicles and motorcycles)
47	7,954	18,450,029.1	9,193,477.2	5,256,322.6	148,134.1	3,289,750.7	499,249.8	9,238,602.3	4,222,000.3	2,928,956.8	213,143.8	1,620,855.0	121,886.8	68,165.7	63,594.0	18,849.6	Retail trade (except of motor vehicles and motorcycles)
55	184	2,614,416.1	840,278.8	33,368.3	22,791.6	3,666.3	4,201.5	2,820,817.8	1,260,281.0	1,059,320.8	16,988.2	42,780.6	35,776.2	21,634.5	63,826.4	9,870.6	Accommodation
56	2,261	4,783,966.0	366,938.5	242,693.5	1,223.6	111,901.5	11,120.0	4,420,992.5	2,701,146.7	1,827,901.5	6,163.3	374,017.7	7,073.5	59,497.5	67,283.4	1,035.0	Food and beverage service activities
60	16	171,150.5	5,420.0	5,038.7	203.3	-	-	11,908.5	2,333.4	3,279.1	166.7	2,066.7	1,297.6	2,765.1	-	-	Programming and broadcasting activities
62	1	D	D	D	-	D	-	D	D	D	-	D	D	D	-	-	Computer programming, consultancy and related activities
68	455	1,663,284.3	177,811.7	86,048.5	44,584.5	34,877.1	12,301.5	1,085,872.6	776,066.3	663,904.7	408.9	41,471.5	1,538.0	984.1	1,159.1	-	Real estate activities
69	46	68,267.9	8,471.1	7,261.3	182.5	1,027.3	-	59,796.8	29,021.9	20,996.4	-	8,830.0	767.0	181.5	-	-	Legal and accounting activities
71	10	1,583,536.6	2,343.1	1,492.5	25.0	856.6	-	13,510.5	5,600.0	2,522.5	1,111.3	2,484.0	266.8	56.0	1,470.0	-	Architectural and engineering activities; technical testing and analysis
73	38	74,982.8	8,204.2	7,064.7	383.3	181.1	-	65,455.2	34,006.3	41,206.6	6,564.6	11,886.9	744.2	732.4	7,600.2	1,233.4	Advertising and market research
74	65	93,709.9	11,043.3	8,393.9	544.4	20,660.0	-	82,705.6	24,888.7	25,930.9	5,480.9	8,335.4	4,343.7	13,183.8	1,042.3	-	Other professional, scientific and technical activities
77	132	29,159.3	34,642.1	20,459.1	80.8	14,102.2	-	256,817.2	111,943.2	79,885.0	3,279.7	5,088.2	2,100.8	7,081.0	2,369.3	-	Rental and leasing activities
79	13	508,541.7	39,481.6	5,150.6	10,888.5	11,616.6	11,815.9	338,559.9	108,744.0	4,522.9	-	210,920.0	5,522.9	7,154.6	1,695.4	130,300.3	Travel agency, tour operator, reservation service and related activities
80	1	D	D	D	-	D	-	D	D	D	-	D	D	D	-	-	Security and investigation activities
81	1	D	D	D	-	D	-	D	D	D	-	D	D	D	-	-	Services to buildings and landscape activities
82	86	8,019.3	91,784.4	5,868.1	124.4	3,185.8	-	71,841.0	16,925.9	24,678.9	5,025.5	19,049.7	5,377.9	583.8	199.3	-	Office administrative, office support and other business support activities
90	25	1,991.41	5,622.2	4,066.4	47.1	1,318.6	-	14,281.9	2,095.7	1,999.3	150.9	8,479.7	138.2	896.3	521.7	-	Creative arts and entertainment activities
92	7	1,995.4	1,414.0	1,300.0	1.2	81.7	-	381.4	3,092.2	177.3	-	73.5	8.1	2.8	10.5	-	Gambling and betting activities
93	246	171,046.5	16,681.1	12,560.0	36.9	2,118.1	-	156,365.4	58,168.1	57,986.5	967.2	19,480.0	9,970.0	1,377.6	241.60	-	Sports activities and amusement and recreation activities
95	245	98,190.4	20,171.8	15,091.8	487.7	4,922.2	-	78,018.6	24,472.1	24,344.1	899.1	21,599.6	2,870.6	2,774.2	1,037.0	-	Repair of computers and personal and household goods
96	1,405	65,283.8	57,374.2	453.5	11,546.4	490.0	582,971.7	253,816.8	193,703.9	4,037.6	101,759.0	12,759.1	14,974.1	1,921.2	-	-	Other personal service activities

หมายเหตุ : D หมายถึง รั้งไม่ถึงปี  
Note : D means disclosure prohibited.

ที่มา : สำนักข้อมูลและอุตสาหกรรม พ.ศ. 2555 (取自จากที่และธุรกิจกรมการค้า) จังหวัดชุมพร สำนักงานสถิติแห่งชาติ กระทรวงเทคโนโลยีสารสนเทศและการสื่อสาร  
Source : The 2012 Business and Industrial Census (Trade and Services Industry) Chumphon Province, National Statistical Office, Ministry of Information and Communication Technology

ตาราง 9 มูลค่าสินทรัพย์ถาวรของสถานประกอบการธุรกิจที่เปลี่ยนแปลงระหว่าง มกราคม - ธันวาคม 2554 จำแนกตามหมวดย่อยธุรกิจ

TABLE 9 VALUE OF CHANGED FIXED ASSETS OF BUSSINESS ESTABLISHMENTS DURING JANUARY - DECEMBER, 2011 BY DIVISION OF BUSINESS INDUSTRY

รหัส Code	หมวดย่อยธุรกิจ	จำนวน สถาน- ประกอบการ Number of establishments	มูลค่าสินทรัพย์ ถาวรที่ซื้อหรือ ผลิตขึ้นเอง Value of new or cost producing of fixed assets	มูลค่าสินทรัพย์ ถาวรที่ขาย Value of disposal of fixed assets	ค่าโอน กรรมสิทธิ์ Ownership transfer fee	Division of business industry
	<b>รวม</b>	<b>15,478</b>	<b>301,918.3</b>	<b>51,689.0</b>	<b>1,404.8</b>	<b>Total</b>
45	การขายส่งและการขายปลีก การซ่อมยานยนต์และจักรยานยนต์	1,438	55,916.4	11,222.2	402.8	Wholesale and retail trade; repair of motor vehicles and motorcycles
46	การขายส่ง (ยกเว้นยานยนต์และจักรยานยนต์)	849	99,832.3	8,194.7	-	Wholesale trade (except of motor vehicles and motorcycles);
47	การขายปลีก (ยกเว้นยานยนต์และจักรยานยนต์)	7,954	60,136.7	4,781.3	202.1	Retail trade (except of motor vehicles and motorcycles)
55	ที่พักแรม	184	17.9	-	-	Accommodation
56	การบริการอาหารและเครื่องดื่ม	2,261	33,883.3	-	-	Food and beverage service activities
60	การจัดส่งรายการและการแพร่กระจายเสียง	16	-	-	-	Programming and broadcasting activities
62	การจัดทำโปรแกรมคอมพิวเตอร์ การให้บริการเกี่ยวกับคอมพิวเตอร์ และกิจการที่เกี่ยวข้อง	1	D	-	-	Computer programming, consultancy and related activities
68	กิจกรรมอสังหาริมทรัพย์	455	29,456.4	27,250.0	800.0	Real estate activities
69	กิจกรรมทางกฎหมายและการบัญชี	46	1,166.7	-	-	Legal and accounting activities
71	กิจกรรมด้านสถาปัตยกรรมและวิศวกรรม รวมถึงการทดสอบและ การวิเคราะห์ทางเทคนิค	10	-	-	-	Architectural and engineering activities; technical testing and analysis
73	การโฆษณาและการจัดตลาด	38	-	-	-	Advertising and market research
74	กิจกรรมทางวิชาชีพ วิทยาศาสตร์ และเทคนิคอื่นๆ	65	-	-	-	Other professional, scientific and technical activities
77	กิจกรรมการให้เช่า	132	5,565.1	-	-	Rental and leasing activities
79	กิจกรรมของตัวแทนธุรกิจท่องเที่ยว การจัดทำเที่ยว การบริการสำรอง และกิจการที่เกี่ยวข้อง	13	6,861.3	31.1	-	Travel agency, tour operator, reservation service and related activities
80	การบริการรักษาความปลอดภัยและการสืบสวน	1	-	-	-	Security and investigation activities
81	กิจกรรมการบริการสำหรับอาคารและภูมิทัศน์	1	-	-	-	Services to buildings and landscape activities
82	การบริการด้านการบริหารและสนับสนุนการดำเนินงานของสำนักงาน และกิจการอื่น ๆ ที่สนับสนุนทางธุรกิจ	86	-	-	-	Office administrative, office support and other business support activities
90	กิจกรรมการสร้างสรรค์ศิลปะและความบันเทิง	25	47.1	-	-	Creative, arts and entertainment activities
92	กิจกรรมการพนันและการเสี่ยงโชค	7	-	-	-	Gambling and betting activities
93	กิจกรรมด้านกีฬา ความบันเทิง และการันทนาการ	246	18.4	184.0	-	Sports activities and amusement and recreation activities
95	การซ่อมคอมพิวเตอร์และของใช้ส่วนบุคคลและของใช้ในครัวเรือน	245	6,444.8	-	-	Repair of computers and personal and household goods
96	กิจกรรมบริการส่วนบุคคลอื่นๆ	1,405	2,459.8	25.7	-	Other personal service activities

หมายเหตุ : D หมายถึง ตัวเลขที่ไม่เปิดเผย

Note : D means disclosure prohibited.

ที่มา : สำนักในธุรกิจและอุตสาหกรรม พ.ศ. 2555 (ธุรกิจทางการและธุรกิจทางการบริการ) จังหวัดชุมพร สำนักงานสถิติแห่งชาติ กระทรวงเทคโนโลยีสารสนเทศและการสื่อสาร

Source : The 2012 Business and Industrial Census (Trade and Services Industry) Chumphon Province, National Statistical Office, Ministry of Information and Communication Technology.

## ภาคผนวก

## ภาคผนวก ก

### ระเบียบวิธี

สำมะโนธุรกิจและอุตสาหกรรม พ.ศ. 2555 ธุรกิจทางการค้าและธุรกิจทางการบริการ

จังหวัดชุมพร

#### 1. แผนการสุ่มตัวอย่าง

##### 1.1 สถานประกอบการที่มีจำนวนคนทำงาน 1 – 10 คน

แผนการสุ่มตัวอย่างที่ใช้เป็นแบบ Stratified Systematic Sampling โดยมีประเภทมาตรฐานอุตสาหกรรม (ประเทศไทย) ปี 2552 (Thailand Standard Industrial Classification: TSIC 2009) ในระดับกิจกรรมเป็นสตราตัม และสถานประกอบการเป็นหน่วยตัวอย่าง

##### 1.1.1 การจัดสตราตัม

ประเภทมาตรฐานอุตสาหกรรม (ประเทศไทย) ปี 2552 (Thailand Standard Industrial Classification: TSIC 2009) ในระดับกิจกรรมเป็นสตราตัม ซึ่งมีทั้งสิ้น 309 สตราตัม

##### 1.1.2 การเลือกตัวอย่าง

ได้ทำการเลือกสถานประกอบการตัวอย่างในแต่ละสตราตัม ด้วยวิธีการสุ่มแบบมีระบบ อย่างอิสระต่อกัน ได้จำนวนสถานประกอบการตัวอย่างทั้งสิ้น 1,651 แห่ง จากทั้งสิ้น 15,407 แห่ง

##### 1.2 สถานประกอบการที่มีจำนวนคนทำงานตั้งแต่ 11 คนขึ้นไป

กำหนดให้ทุกสถานประกอบการเป็นหน่วยตัวอย่าง โดยให้ทำการแจกจ่ายสถานประกอบการทุกแห่ง จำนวนทั้งสิ้น 227 แห่ง

สรุป จำนวนสถานประกอบการที่ต้องแจกจ่ายมีทั้งสิ้น 1,878 แห่ง

## 2. วิธีการประมาณผล

### 2.1 การประมาณผลระดับจังหวัด

การเสนอผลการสำรวจ ได้เสนอผลในระดับจังหวัด โดยจำแนกตามการประกอบกิจกรรมทางเศรษฐกิจตามการจัดประเภทมาตรฐานอุตสาหกรรมประเทศไทย ปี 2552 (Thailand Standard Industrial Classification: TSIC-2009) ในระดับหมวดย่อย และขนาดของสถานประกอบการ (วัดด้วยจำนวนคนทำงาน) ออกเป็น 6 ขนาด ดังนี้

ขนาดของสถานประกอบการ	1	2	3	4	5	6
จำนวนคนทำงาน	1 – 15	16 – 25	26 – 30	31 – 50	51 – 200	> 200

ในการประมาณค่า กำหนดให้

$q = 1, 2, 3, \dots, n_{jklmp}$  (สถานประกอบการตัวอย่าง)

$p = 1, 2, 3, \dots, 12$  (ขนาดของสถานประกอบการ)

$m = 1, 2, 3, \dots, 309$  (กิจกรรม)

$l = 1, 2, 3, \dots, 124$  (หมู่ย่อย)

$k = 1, 2, 3, \dots, 75$  (หมู่ใหญ่)

$j = 1, 2, 3, \dots, 27$  (หมวดย่อย)

### 2.2 การประมาณผลสำหรับสถานประกอบการที่มีจำนวนคนทำงาน 1 – 10 คน

- 1) สูตรการประมาณค่ายอดรวมของลักษณะที่ต้องการศึกษา  $X$  สำหรับสถานประกอบการที่มีจำนวนคนทำงาน 1 – 10 คน หมวดย่อย  $j$  คือ

$$\hat{X}'_j = \sum_{k=1}^{75} \sum_{l=1}^{124} \sum_{m=1}^{309} \hat{X}'_{jklm} \dots\dots\dots (1)$$

โดยที่

$\hat{X}'_{jklm}$  คือ ค่าประมาณยอดรวมของลักษณะที่ต้องการศึกษา  $X$  สำหรับสถานประกอบการที่มีคนทำงาน 1 – 10 คน กิจกรรม  $m$  หมู่ย่อย  $l$  หมู่ใหญ่  $k$  หมวดย่อย  $j$  ซึ่ง

$$\hat{X}'_{jklm} = w'_{jklm} \sum_{p=1}^2 \sum_{q=1}^{n_{jklmp}} X_{jklmpq}$$

$X_{jklmpq}$  คือ ค่าของลักษณะที่ต้องการศึกษา  $X$  ของสถานประกอบการตัวอย่าง  $q$  ขนาดของสถานประกอบการ  $p$  กิจกรรม  $m$  หมู่ย่อย  $l$  หมู่ใหญ่  $k$  หมวดย่อย  $j$



$w'_{jklm}$  คือ ค่าถ่วงน้ำหนักสำหรับสถานประกอบการที่มีคนทำงาน 1 – 10 คน กิจกรรม  $m$  หมู่ย่อย  $l$  หมู่ใหญ่  $k$  หมวดย่อย  $j$  ซึ่ง

$$w'_{jklm} = \frac{N'_{jklm}}{n'_{jklm}}$$

$N'_{jklm}$  คือ จำนวนสถานประกอบการทั้งสิ้น สำหรับสถานประกอบการที่มีคนทำงาน 1 – 10 คน กิจกรรม  $m$  หมู่ย่อย  $l$  หมู่ใหญ่  $k$  หมวดย่อย  $j$

$n'_{jklm}$  คือ จำนวนสถานประกอบการตัวอย่างที่เจ้านับได้ทั้งสิ้น สำหรับสถานประกอบการที่มีคนทำงาน 1 – 10 คน กิจกรรม  $m$  หมู่ย่อย  $l$  หมู่ใหญ่  $k$  หมวดย่อย  $j$

### 2.3 การประมาณผลสำหรับสถานประกอบการที่มีจำนวนคนทำงาน 11 คนขึ้นไป

1) สูตรการประมาณค่ายอดรวมของลักษณะที่ต้องการศึกษา  $X$  สำหรับสถานประกอบการที่มีจำนวนคนทำงานตั้งแต่ 11 คนขึ้นไป ( $p = 3, 4, 5, \dots, 12$ ) หมวดย่อย  $j$  คือ

$$\hat{X}_{jp} = \sum_{k=1}^{75} \sum_{l=1}^{124} \sum_{m=1}^{309} \hat{X}_{jklmp} \dots\dots\dots (2)$$

โดยที่

$\hat{X}_{jklmp}$  คือ ค่าประมาณยอดรวมของลักษณะที่ต้องการศึกษา  $X$  สำหรับสถานประกอบการที่มีขนาดของสถานประกอบการ  $p$  กิจกรรม  $m$  หมู่ย่อย  $l$  หมู่ใหญ่  $k$  หมวดย่อย  $j$  ซึ่ง

$$\hat{X}_{jklmp} = \frac{N_{jklmp}}{N'_{jklmp}} \sum_{q=1}^{n_{jklmp}} X_{jklmpq}$$

$X_{jklmpq}$  คือ ค่าของลักษณะที่ต้องการศึกษา  $X$  ของสถานประกอบการตัวอย่าง  $q$  ขนาดของสถานประกอบการ  $p$  กิจกรรม  $m$  หมู่ย่อย  $l$  หมู่ใหญ่  $k$  หมวดย่อย  $j$

$N_{jklmp}$  คือ จำนวนสถานประกอบการทั้งสิ้น สำหรับสถานประกอบการที่มีขนาดของสถานประกอบการ  $p$  กิจกรรม  $m$  หมู่ย่อย  $l$  หมู่ใหญ่  $k$  หมวดย่อย  $j$

$N'_{jklmp}$  คือ จำนวนสถานประกอบการที่เจ้านับได้ทั้งสิ้น สำหรับสถานประกอบการที่มีขนาดของสถานประกอบการ  $p$  กิจกรรม  $m$  หมู่ย่อย  $l$  หมู่ใหญ่  $k$  หมวดย่อย  $j$

## 2.4 การประมาณค่าสัมประสิทธิ์ความแปรผันของค่าประมาณยอดรวม

1) สูตรการประมาณค่าความแปรปรวนของค่าประมาณยอดรวมของลักษณะที่ต้องการศึกษา

$X$  สำหรับสถานประกอบการที่มีจำนวนคนทำงาน 1 – 10 คนขึ้นไป หมวดย่อย  $j$  คือ

$$\hat{V}(\hat{X}'_{jklm}) = N_{jklm} (N_{jklm} - n_{jklm}) \frac{s_{jklm}^2}{n_{jklm}}$$

โดยที่

$$s_{jklm}^2 = \frac{1}{n_{jklm} - 1} \left[ \sum_{q=1}^{n_{jklm}} x_{jklmq}^2 - \frac{\left( \sum_{q=1}^{n_{jklm}} x_{jklmq} \right)^2}{n_{jklm}} \right]$$

2) สูตรการประมาณค่าสัมประสิทธิ์ความแปรผันของค่าประมาณยอดรวมของลักษณะที่

ต้องการศึกษา  $X$  สำหรับสถานประกอบการที่มีจำนวนคนทำงาน 1 – 10 คน หมวดย่อย  $j$  คือ

$$C.V. \cdot j = \frac{\sqrt{\sum_{k=1}^{75} \sum_{l=1}^{124} \sum_{m=1}^{309} \hat{V}(\hat{X}'_{jklm})}}{\sum_{k=1}^{75} \sum_{l=1}^{124} \sum_{m=1}^{309} \hat{X}'_{jklm}}$$

### 3 วิธีการเก็บรวบรวมข้อมูล

การเก็บรวบรวมข้อมูลใช้วิธีส่งเจ้าหน้าที่ ซึ่งเป็นข้าราชการและลูกจ้างของสำนักงานสถิติแห่งชาติออกไปทำการสัมภาษณ์เจ้าของผู้ประกอบการหรือผู้ที่ได้รับมอบหมายให้ตอบข้อมูลของสถานประกอบการธุรกิจซึ่งตกเป็นตัวอย่าง ในระหว่าง เดือน พฤษภาคม-สิงหาคม 2555

### 4 ความคลาดเคลื่อนของข้อมูล

ข้อมูลที่น่าเสนอไว้ในรายงานฉบับนี้ อาจจะมีคลาดเคลื่อนอยู่บ้างคลาดเคลื่อนดังกล่าวเป็นความคลาดเคลื่อนจากการเลือกตัวอย่าง (Sampling error) และความคลาดเคลื่อนที่เกิดจากสาเหตุอื่น (Non-Sampling error) เช่น ผู้ตอบไม่ให้ข้อมูลตามความเป็นจริง ข้อมูลในแบบสอบถามไม่ครบถ้วน การลงรหัสผิดพลาดหรือการบันทึกข้อมูลผิดพลาด เป็นต้น อย่างไรก็ตาม สำนักงานสถิติแห่งชาติได้พยายามควบคุมให้ข้อมูลมีความคลาดเคลื่อนน้อยที่สุด จึงขอให้ผู้ใช้ข้อมูลใช้ข้อมูลด้วยความระมัดระวังตามสมควร

### 5 การปิดตัวเลข

ผลรวมของแต่ละจำนวนอาจไม่เท่ากับยอดรวมทั้งนี้เนื่องจากการปิดเศษ

ตาราง ค่า c.v. ของจำนวนคนทำงาน ลูกจ้าง ค่าตอบแทนแรงงาน รายได้จากการดำเนินงาน และค่าใช้จ่ายขั้นกลาง จำแนกตามหมวดอุตสาหกรรม 1-10 คน  
 TABLE C.V. OF NUMBER OF PERSONS ENGAGED, EMPLOYEES, REMUNERATION, INCOME AND INTERMEDIATE CONSUMPTION BY DIVISION OF BUSINESS INDUSTRY FOR ESTABLISHMENTS WITH 1-10 PERSONS ENGAGED

รหัส Code	หมวดอุตสาหกรรม	คนทำงาน Number of persons engaged	ลูกจ้าง Employees	ค่าตอบแทนแรงงาน Remuneration	รายได้ จากการดำเนินงาน Income	ค่าใช้จ่าย ขั้นกลาง Intermediate consumption	Division of business industry
	<b>รวม</b>	<b>0.0294</b>	<b>0.0856</b>	<b>0.0787</b>	<b>0.0598</b>	<b>0.0626</b>	<b>Total</b>
45	การขายส่งและการขายปลีก การซ่อมยานยนต์และจักรยานยนต์	0.0509	0.1304	0.1319	0.0881	0.0994	Wholesale and retail trade; repair of motor vehicles and motorcycles
46	การขายส่ง (ยกเว้นยานยนต์และจักรยานยนต์)	0.0365	0.0628	0.0716	0.0895	0.0981	Wholesale trade (except of motor vehicles and motorcycles)
47	การขายปลีก (ยกเว้นยานยนต์และจักรยานยนต์)	0.4130	0.1673	0.1501	0.1054	0.1060	Retail trade (except of motor vehicles and motorcycles)
55	ที่พักแรม	0.0558	0.1098	0.1178	0.1130	0.1132	Accommodation
56	การบริการอาหารและการดื่ม	0.1036	0.2083	0.2040	0.0973	0.1026	Food and beverage service activities
60	การจัดส่งรายการและการโทรคมนาคม	0.1083	0.2078	0.2403	0.1964	0.2443	Programming and broadcasting activities
62	การจัดทำโปรแกรมคอมพิวเตอร์ การให้บริการเกี่ยวกับคอมพิวเตอร์ และกิจกรรมที่เกี่ยวข้อง	*	-	-	*	*	Computer programming, consultancy and related activities
68	กิจกรรมอสังหาริมทรัพย์	0.0825	**	**	0.2040	0.1369	Real estate activities
69	กิจกรรมทางกฎหมายและการบัญชี	0.1798	**	**	0.2090	0.2285	Legal and accounting activities
71	กิจกรรมด้านสถาปัตยกรรมและวิศวกรรม รวมถึงการทดสอบและการวิเคราะห์ทางเทคนิค	0.0805	0.1835	0.1578	0.0851	0.1220	Architectural and engineering activities; technical testing and analysis
73	การโฆษณาและการจัดตลาด	0.1610	**	**	0.2960	**	Advertising and market research
74	กิจกรรมทางวิชาชีพ วิทยาศาสตร์ และเทคนิคอื่นๆ	0.0793	0.2705	0.2853	0.1148	0.1287	Other professional, scientific and technical activities
77	กิจกรรมการให้เช่า	0.0601	0.1460	0.1848	**	**	Rental and leasing activities
79	กิจกรรมของตัวแทนธุรกิจท่องเที่ยว การจัดงานเลี้ยง การบริการสำรอง และกิจกรรมที่เกี่ยวข้อง	0.2023	0.2316	0.1897	**	**	Travel agency, tour operator, reservation service and related activities
81	กิจกรรมการบริการสำหรับอาคารและอสังหาริมทรัพย์	*	*	*	*	*	Services to buildings and landscape activities
82	การบริหารด้านบริหารและสนับสนุนการดำเนินงานของสำนักงาน และกิจกรรมอื่นๆ ที่สนับสนุนทางธุรกิจ	0.0782	**	**	0.1929	0.2263	Office administrative, office support and other business support activities
90	กิจกรรมการสร้างสรรค์ศิลปะและความบันเทิง	0.2078	0.2513	0.2274	0.1909	0.2393	Creative, arts and entertainment activities
92	กิจกรรมการพนันและการเสี่ยงโชค	0.0945	-	-	0.1198	0.1250	Gambling and betting activities
93	กิจกรรมด้านกรีกกีฬา ความบันเทิง และการันทนาการ	0.0826	**	**	0.1072	0.0944	Sports activities and amusement and recreation activities
95	การซ่อมคอมพิวเตอร์และของใช้ส่วนบุคคลและของใช้ส่วนตัว	0.0788	**	**	0.1158	0.1170	Repair of computers and personal and household goods
96	กิจกรรมบริการส่วนบุคคลอื่นๆ	0.0635	0.2637	0.2537	0.0952	0.1028	Other personal service activities

หมายเหตุ : 1. \* หมายถึง ไม่สามารถประมาณค่าได้

2. \*\* หมายถึง ค่า c.v. มีค่าสูง

Note : 1. \* means this value cannot be estimated.

2. \*\* means this value is not acceptable

ที่มา : สำนักธุรกิจและอุตสาหกรรม พ.ศ. 2555 (ธุรกิจทางการและธุรกิจการบริการ) จังหวัดชุมพร สำนักงานสถิติแห่งชาติ กระทรวงเทคโนโลยีสารสนเทศและการสื่อสาร

Source : The 2012 Business and Industrial Census (Trade and Services Industry) Chumphon Province, National Statistical Office, Ministry of Information and Communication Technology.

## ภาคผนวก ข

### คำนิยาม

#### แนวคิดและคำนิยาม

##### 1. สถานประกอบการธุรกิจทางการค้าและธุรกิจทางการบริการ

หมายถึง สถานประกอบการที่ดำเนินกิจการหลักเกี่ยวกับการขายส่ง ขายปลีกสินค้า ขายอาหาร ที่เตรียมไว้สำหรับบริโภคและการอำนวยความสะดวกในเรื่องที่พักอาศัย รวมทั้งการดำเนินกิจการเกี่ยวกับการให้เช่า และการจัดการด้านอสังหาริมทรัพย์ บริการด้านธุรกิจและธุรกิจอื่น ๆ

##### 2. การจัดจำแนกประเภทธุรกิจ

การจัดทำสำมะโนธุรกิจและอุตสาหกรรม พ.ศ. 2555 ได้จัดจำแนกสถานประกอบการ ที่ดำเนินกิจการเกี่ยวกับธุรกิจทางการค้าและธุรกิจทางการบริการ ตามการจัดประเภทมาตรฐานอุตสาหกรรมประเทศไทย ปี 2552 (Thailand Standard Industrial Classification: TSIC 2009) ซึ่งสถานประกอบการธุรกิจจัดอยู่ในประเภท G, I, J, L, M, N, R และ S

##### โครงสร้างรหัสประเภทธุรกิจ เป็นดังนี้

**หมวดใหญ่** ได้แก่ กลุ่มอุตสาหกรรมที่ใหญ่ที่สุดซึ่งจัดประเภทอุตสาหกรรมที่มีลักษณะที่คล้ายกันเข้าไว้ในกลุ่มเดียวกันใช้แทนด้วยตัวอักษรภาษาอังกฤษ คือ หมวดใหญ่ G, I, J, L, M, N, R และ S ดังนี้

หมวดใหญ่ G : การขายส่ง และการขายปลีก การซ่อมยานยนต์และจักรยานยนต์ (เฉพาะรหัส 45101-47991 ไม่รวมหมู่ใหญ่ 478 แผงลอย และกิจกรรม 47999 เร่ขายสินค้า)

หมวดใหญ่ I : ที่พักแรม และบริการด้านอาหาร (ไม่รวมกิจกรรม 56102 56103 56303 และ 56304)

หมวดใหญ่ J : ข้อมูลข่าวสารและการสื่อสาร (เฉพาะหมวดย่อย 59 60 62 และ 63)

หมวดใหญ่ L : กิจกรรมอสังหาริมทรัพย์ (เฉพาะรหัส 68101-68202)

หมวดใหญ่ M : กิจกรรมทางวิชาชีพ วิทยาศาสตร์ และเทคนิค (เฉพาะรหัส 69100-74909)

หมวดใหญ่ N : กิจกรรมการบริหาร และการบริการสนับสนุน (เฉพาะรหัส 77101-82990)

หมวดใหญ่ R : ศิลปะ ความบันเทิง และนันทนาการ (เฉพาะหมวดย่อย 90 92 และ 93)

หมวดใหญ่ S : กิจกรรมบริการด้านอื่น ๆ (เฉพาะรหัส 95110-96309)

**หมวดย่อย** ได้แก่ กลุ่มอุตสาหกรรมซึ่งแบ่งเป็นกลุ่มย่อยจากหมวดใหญ่ ใช้แทนด้วยเลขรหัส 2 ตัวแรก คือ ตั้งแต่รหัส 45-47 55-56 59-60 62-63 68 69-74 77-82 90 92-93 95-96 รวม 27 หมวดย่อย

**หมู่ใหญ่** ได้แก่ กลุ่มอุตสาหกรรมซึ่งแบ่งเป็นกลุ่มย่อยจากหมวดย่อย ใช้แทนด้วยเลขรหัส 3 ตัวแรก คือ ตั้งแต่รหัส 451-454 461-469 471-479 551-559 561-563 591-592 601-602 620-639 681-682 691-692 701-702 711-749 771-799 801-803 811-829 900 920-932 951-952 961-963 รวม 75 หมู่ใหญ่

**หมู่ย่อย** ได้แก่ กลุ่มอุตสาหกรรมซึ่งแบ่งเป็นกลุ่มย่อยจากหมู่ใหญ่ ใช้แทนด้วยเลขรหัส 4 ตัวแรก คือตั้งแต่รหัส 4510-4540 4610-4690 4711-4799 5510-5590 5610-5630 5911-5920 6010-6020 6201-6399 6810-6820 6910-6920 7010-7020 7110-7490 7710-7990 8010-8030 8110-8299 9000 9200-9329 รวม 124 หมู่ย่อย

**กิจกรรม** ได้แก่ กลุ่มอุตสาหกรรมที่ย่อยที่สุดที่มีลักษณะคล้ายกัน ใช้แทนด้วยเลขรหัส 5 ตัว คือตั้งแต่รหัส 45101-45405 46101-46900 47111-47749 47911-47991 55101 55102 55103 55109 55200 55901 55909 56101 56210-56302 59111-59203 60101-60203 62011-63990 68101-68202 69100-74909 77101-82990 90001-90002 92001-93299 95110-96309 รวม 309 กิจกรรม

**2.1 หมวดย่อย 45 การขายส่งและการขายปลีก การซ่อมแซมยานยนต์และรถจักรยานยนต์**  
ในหมวดย่อยนี้ ได้แก่

การดำเนินกิจกรรมทั้งหมด (ยกเว้นการผลิตและการให้เช่า) ที่เกี่ยวข้องกับยานยนต์และจักรยานยนต์ รวมถึงรถบรรทุก เช่น การขายส่ง และขายปลีกยานยนต์ รถจักรยานยนต์ทั้งใหม่และที่ใช้แล้ว รวมทั้งการบำรุงรักษาและการซ่อมแซม การขายอะไหล่ และชิ้นส่วนอุปกรณ์สำหรับยานยนต์และจักรยานยนต์ รวมทั้งการดำเนินกิจการที่เกี่ยวข้องกับตัวแทนขายส่งหรือขายปลีกยานยนต์ รวมถึงการล้างการขัดเงายานยนต์ อยู่ซ่อมรถยนต์ ฯลฯ

**2.2 หมวดย่อย 46 การขายส่ง** ในหมวดย่อยนี้ ได้แก่

การขายส่งที่ดำเนินงานด้วยตนเองหรือทำโดยได้รับค่าตอบแทนหรือตามสัญญาจ้าง (การขายเพื่อค่าคอมมิชชั่น/ค่านายหน้า) ซึ่งเกี่ยวกับการขายส่งภายในประเทศและระหว่างประเทศ (นำเข้า/ส่งออก)

การขายส่ง คือ การขายต่อ (การขายสินค้าที่ไม่มีการเปลี่ยนแปลงสภาพสินค้า) สินค้าใหม่และที่ใช้แล้วให้แก่ผู้ขายปลีก หรือการค้าแบบธุรกิจสู่ธุรกิจ เช่น ขายให้กับผู้ใช้ในงานอุตสาหกรรม พาณิชยกรรมสถาบัน หรือผู้ใช้งานในวิชาชีพ หรือขายต่อให้กับผู้ขายส่งรายอื่น ๆ หรือบุคคล/บริษัทที่ทำหน้าที่ตัวแทนหรือนายหน้า ซื้อขายสินค้า ประเภทของธุรกิจที่สำคัญ ได้แก่ พ่อค้าขายส่ง คือ ผู้ขายส่งที่ดำเนินกิจการซื้อและขายสินค้าของตนเอง เช่น พ่อค้าขายส่ง ผู้แทนจำหน่ายสินค้าอุตสาหกรรมผู้ส่งสินค้าออก ผู้นำเข้าสินค้า และการรวมกลุ่มสหกรณ์เพื่อซื้อสินค้า สาขาและสำนักงานขาย (ไม่ใช่ร้านค้าปลีก) ซึ่งมีหน่วยผลิตหรือ เหมืองแร่ (ที่แยกตัวออกมาต่างหาก) เป็นผู้ควบคุมดูแลโดยมีวัตถุประสงค์เพื่อการจำหน่ายสินค้า และแทบจะไม่เคยส่งสินค้าเพื่อให้โรงงาน หรือแหล่งผลิตส่งสินค้าให้โดยตรง ทั้งนี้รวมถึงนายหน้าซื้อขายสินค้า การขายเพื่อนายหน้าและตัวแทนจำหน่าย และกลุ่มผู้ประกอบการ ผู้ซื้อและกลุ่มสหกรณ์ซึ่งดำเนินการเกี่ยวกับการจำหน่ายผลิตภัณฑ์เกษตรออกสู่ตลาด ผู้ขายส่งมักทำการรวบรวมสินค้าในปริมาณมากมาคัดแยกขนาดและคัดคุณภาพสินค้า นำสินค้ามาจัดแบ่งและทำการบรรจุหีบห่อใหม่เพื่อจำหน่ายต่อ เช่น ร้านขายยาที่ดำเนินกิจกรรมเก็บสินค้าเข้าเย็น จัดส่ง และจัดวางสินค้า ทำการส่งเสริมการขายให้แก่ลูกค้าและออกแบบผล

**2.3 หมวดย่อย 47 การขายปลีก** (ไม่รวม หมู่ใหญ่ 478 แผงลอยและกิจกรรม 47999 เร่ขายสินค้า)  
ในหมวดย่อยนี้ ได้แก่

การนำสินค้าใหม่และสินค้าใช้แล้วมาขายต่อให้แก่ประชาชนทั่วไป (สินค้าที่นำมาขายไม่มีการเปลี่ยนแปลงสภาพ) เพื่อการบริโภคหรือใช้ประโยชน์ส่วนบุคคลหรือครัวเรือน โดยขายสินค้าผ่านทางช่องทางการจำหน่ายต่าง ๆ เช่น ร้านค้า ห้างสรรพสินค้า การส่งสินค้าทางไปรษณีย์ สหกรณ์ผู้บริโภค ฯลฯ

## 2.4 หมวดย่อย 55 ที่พักแรม ในหมวดย่อยนี้ ได้แก่

การให้บริการที่พักระยะสั้นแก่นักเดินทางและนักท่องเที่ยว รวมถึงการบริการที่พักระยะยาว สำหรับนักเรียน/นักศึกษา พนักงาน และบุคคลอื่นที่คล้ายกัน ซึ่งบางแห่งอาจให้บริการเฉพาะที่พักขณะที่บางแห่งให้บริการทั้งที่พัก อาหาร และ/หรือสิ่งอำนวยความสะดวกเพื่อการนันทนาการ เช่น โรงแรม โมเต็ล หอพัก ห้องพักภายในบ้าน เกสต์เฮาส์ที่พักแรมเยาวชนที่พักชั่วคราว เป็นต้น

## 2.5 หมวดย่อย 56 การบริการอาหาร (ไม่รวมกิจกรรม 56102 56103 56303 และ 56304) ในหมวดย่อยนี้ ได้แก่

กิจกรรมการขายอาหารและเครื่องดื่มที่จัดเตรียมไว้พร้อมที่จะบริโภคได้ทันทีไม่ว่าจะเป็นร้านอาหารทั่วไป ร้านอาหารแบบบริการตนเอง หรือร้านอาหารแบบนำไปบริโภคนอกสถานที่ ไม่ว่าจะที่มีตั้งถาวรหรือชั่วคราว มีที่นั่งหรือไม่มีที่นั่งก็ตาม สิ่งสำคัญของกิจกรรมในหมวดย่อยนี้คือ อาหารหรือเครื่องดื่มนั้นต้องทำการจัดเตรียมไว้เพื่อให้พร้อมที่จะบริโภคได้ทันที

โดยที่อาหารและเครื่องดื่มพร้อมบริโภคได้ทันที หมายถึง อาหารที่เมื่อลูกค้าได้รับไปแล้วสามารถบริโภคได้ทันที โดยไม่ต้องทำอะไรเพิ่มเพื่อให้อาหารนั้นบริโภคได้ และผู้ขายอาหารมีการดำเนินกิจกรรมอย่างใดอย่างหนึ่งต่อไปนี้ ณ สถานที่ขาย

1. มีการอุ่นหรือปรุงอาหาร/เครื่องดื่มด้วยความร้อนให้กับลูกค้าเพื่อนำไปบริโภคได้ทันทีโดยที่ลูกค้าที่ซื้อไปรับประทานไม่ต้องให้ร้อนหรืออุ่นอีก
2. มีการนำเสนอผสมอาหารตั้งแต่ 1 อย่างขึ้นไปมาผสมกันเพื่อให้เป็นอาหาร/เครื่องดื่ม
3. ผู้ขายได้จัดเตรียมอุปกรณ์การกินอาหาร/เครื่องดื่มใส่ให้ (เช่น ถาดบรรจุ จาน มีด ช้อน ส้อม แก้ว ถ้วย หลอด) เพื่อให้ผู้ซื้อสามารถบริโภคได้ทันที
4. มีสิ่งอำนวยความสะดวก (เช่น โต๊ะ เก้าอี้ ม้านั่ง ชูม เคาน์เตอร์ หรือสิ่งอำนวยความสะดวกอื่น ๆ) สำหรับให้ลูกค้าสามารถบริโภคอาหารได้ ณ สถานที่ขายหรือตั้งอยู่บริเวณใกล้เคียงกับสถานที่ขายอาหาร/เครื่องดื่ม

## 2.6 หมวดย่อย 59 การผลิตภาพยนตร์ วิดิทัศน์ และรายการโทรทัศน์ การบันทึกเสียงลงบนสื่อและการจัดพิมพ์ จำหน่ายหรือเผยแพร่ดนตรี ในหมวดย่อยนี้ได้แก่

กิจกรรมการผลิตภาพยนตร์ทั้งที่ฉายและไม่ได้ฉายในโรงภาพยนตร์ ไม่ว่าจะบันทึกลงบนแผ่นฟิล์ม เทปวีดิทัศน์ หรือดิสก์ เพื่อที่จะนำไปฉายในโรงภาพยนตร์หรือเพื่อออกอากาศทางโทรทัศน์ กิจกรรมสนับสนุน เช่น การลำดับภาพยนตร์ การตัดต่อภาพยนตร์ การพากย์ภาพยนตร์ ฯลฯ การเผยแพร่/จำหน่ายภาพยนตร์ให้แก่อุตสาหกรรมอื่น ๆ การฉายภาพยนตร์ รวมถึงการซื้อและขายสิทธิ์การเผยแพร่/จำหน่ายภาพยนตร์ นอกจากนี้ยังรวมถึง กิจกรรมบันทึกเสียงลงสื่อ เช่น การผลิตสื่อบันทึกเสียง ต้นฉบับ การวางจำหน่ายการส่งเสริมและเผยแพร่ การจัดพิมพ์จำหน่ายหรือเผยแพร่ดนตรี รวมถึงกิจกรรมบริการบันทึกเสียงในห้องบันทึกเสียงหรือสถานที่อื่น ๆ

## 2.7 หมวดย่อย 60 การจัดผังรายการและการแพร่ภาพกระจายเสียง ในหมวดย่อยนี้ ได้แก่

กิจกรรมการสร้างสรรค์เนื้อหาและการได้มาของสิทธิ์ในการเผยแพร่และการแพร่ภาพกระจายเสียงทางวิทยุ โทรทัศน์ออกอากาศและการจัดผังรายการทางวิทยุและโทรทัศน์ ตามรายการบันเทิง รายการข่าว รายการสนทนา และที่คล้ายกัน การแพร่ภาพกระจายเสียงข้อมูลร่วมกันทั้งทางวิทยุหรือโทรทัศน์ผ่านทางเทคโนโลยีต่างๆ เช่น ทางอากาศ ทางดาวเทียม ทางเครือข่ายเคเบิล หรือทางอินเทอร์เน็ต รวมถึงการผลิตรายการ (ที่มีรูปแบบรายการที่ค่อนข้างจำกัด เช่น รายการข่าว รายการกีฬา รายการเพื่อการศึกษา หรือรายการสำหรับเด็ก) เพื่อให้บุคคลที่สามนำรายการดังกล่าวไปแพร่ภาพกระจายเสียงให้แก่ลูกค้า เฉพาะกลุ่ม ซึ่งเป็นผู้บอกรับเป็นสมาชิกหรือเสียค่าธรรมเนียมเข้าชม

## 2.8 หมวดย่อย 62 การจัดทำโปรแกรมคอมพิวเตอร์ การให้คำปรึกษาเกี่ยวกับคอมพิวเตอร์ และกิจกรรมที่เกี่ยวข้อง ในหมวดย่อยนี้ ได้แก่

กิจกรรมการบริการความรู้ความชำนาญทางด้านเทคโนโลยีสารสนเทศ เช่น การเขียน การแก้ไข การทดสอบ การให้ความช่วยเหลือและแก้ไขปัญหาทางด้านซอฟต์แวร์ การวางแผนและการออกแบบระบบคอมพิวเตอร์ ซึ่งประกอบด้วยส่วนของฮาร์ดแวร์ ซอฟต์แวร์ และเทคโนโลยีการสื่อสาร รวมเข้าด้วยกัน การจัดการ และดำเนินการเกี่ยวกับระบบคอมพิวเตอร์ ณ สถานที่ของลูกค้า และ/หรือ สิ่งอำนวยความสะดวก ในการประมวลผลข้อมูล และกิจกรรมด้านวิชาชีพและเทคนิคทางด้านคอมพิวเตอร์อื่นๆ

## 2.9 หมวดย่อย 63 การบริการสารสนเทศ ในหมวดย่อยนี้ ได้แก่

กิจกรรมเว็บทำ กิจกรรมการประมวลผลข้อมูล การจัดการและการให้เช่าพื้นที่บนเครื่องแม่ข่าย (web hosting) รวมถึงกิจกรรมอื่น ๆ ที่มีวัตถุประสงค์เพื่อการบริการข้อมูลเป็นหลัก

## 2.10 หมวดย่อย 68 กิจกรรมอสังหาริมทรัพย์ ในหมวดย่อยนี้ ได้แก่

การซื้อหรือ การขายอสังหาริมทรัพย์ การให้เช่าอสังหาริมทรัพย์ การบริการอสังหาริมทรัพย์ อื่น ๆ ที่เป็นของตนเองหรือเช่าจากผู้อื่น ที่ดำเนินการโดยหน่วยงานรัฐและเอกชน เช่น การประเมินราคาอสังหาริมทรัพย์ หรือทำหน้าที่เป็นผู้จัดการดูแลผลประโยชน์ของคู่สัญญา (escrow agent) ด้านอสังหาริมทรัพย์ อาจดำเนินการโดยมีอสังหาริมทรัพย์เป็นของตนเองหรือเช่าจากผู้อื่นก็ได้ และอาจดำเนินการโดยได้รับค่าตอบแทนหรือสัญญาจ้าง รวมถึงการพัฒนาโครงการก่อสร้างของตนเองเพื่อให้เช่าพื้นที่

## 2.11 หมวดย่อย 69 กิจกรรมทางกฎหมายและการบัญชี ในหมวดย่อยนี้ ได้แก่

การเป็นตัวแทนทางกฎหมายในการพิทักษ์สิทธิประโยชน์ของคนกลุ่มหนึ่งซึ่งขัดแย้งกับอีกกลุ่มหนึ่ง โดยไม่คำนึงว่าผ่านการพิจารณาของศาลหรือการทางกฎหมายอื่น ๆ หรือภายใต้การควบคุมของบุคคลซึ่งเป็นสมาชิกของนิติบัตินิติบุคคลหรือไม่ เช่น การให้คำปรึกษาและการเป็นตัวแทนในคดีแพ่ง คดีอาญาหรือข้อพิพาทด้านแรงงาน รวมถึงการเตรียมเอกสารทางกฎหมาย เช่น ใบสำคัญก่อตั้งบริษัท สัญญาก่อตั้ง ห้างหุ้นส่วน หรือเอกสารที่คล้ายกันที่เกี่ยวข้องกับการก่อตั้งบริษัท สิทธิบัตรและลิขสิทธิ์ การเตรียมสัญญา พินัยกรรม ทรานซาร์ ฯลฯ รวมถึงการบริการด้านการบัญชี เช่น การตรวจสอบบัญชี การเตรียมงบการเงิน และการทำบัญชี

## 2.12 หมวดย่อย 70 กิจกรรมของสำนักงานใหญ่และการบริการให้คำปรึกษาด้านการบริหารจัดการ ในหมวดย่อยนี้ ได้แก่

การให้คำปรึกษาและให้ความช่วยเหลือแก่ธุรกิจและองค์กรอื่น ๆ ทางด้านการบริหารจัดการ เช่น การวางแผนกลยุทธ์และองค์กร การวางแผนทางการเงินและการจัดทำงบประมาณเป้าหมาย และนโยบายทางการตลาด การกำหนดนโยบายภารกิจ แผนงานด้านทรัพยากรมนุษย์ การจัดทำตารางการผลิต และจัดทำแผนควบคุมรวมถึงการควบคุมดูแลและบริหารจัดการหน่วยอื่น ๆ ของบริษัท หรือวิสาหกิจเดียวกัน ได้แก่ กิจกรรมของสำนักงานใหญ่ สำนักงานบริหารส่วนกลาง สำนักงานบริหารจัดการประจำภูมิภาค/ท้องถิ่น สำนักงานบริหารจัดการบริษัทในเครือ/บริษัทย่อย/สำนักงานสาขา

## 2.13 หมวดย่อย 71 กิจกรรมด้านสถาปัตยกรรมและวิศวกรรม รวมถึงการทดสอบและการวิเคราะห์ทางเทคนิค ในหมวดย่อยนี้ ได้แก่

การบริการด้านสถาปัตยกรรม วิศวกรรม การจัดทำแบบแปลน การตรวจสอบอาคาร การสำรวจ และการทำแผนที่ รวมถึงการบริการทดสอบทางกายภาพ ทางเคมี และการทดสอบเพื่อการวิเคราะห์ด้านอื่น ๆ

## 2.14 หมวดย่อย 72 การวิจัยและพัฒนาเชิงวิทยาศาสตร์ ในหมวดย่อยนี้ ได้แก่

กิจกรรมการวิจัยและการพัฒนา ซึ่งแบ่งออกเป็น 3 ประเภท

1) การวิจัยพื้นฐาน เป็นการศึกษาค้นคว้าในเชิงทฤษฎีหรือเชิงทดลอง เพื่อหาความรู้ใหม่ ๆ เกี่ยวกับปรากฏการณ์และข้อเท็จจริงที่สามารถสังเกตได้ โดยไม่มีจุดมุ่งหมายที่จะนำผลการวิจัยไปใช้ในทางปฏิบัติ

2) การวิจัยประยุกต์ เป็นการศึกษาค้นคว้าเพื่อหาความรู้ใหม่ ๆ โดยมีวัตถุประสงค์หรือจุดมุ่งหมายเบื้องต้นที่จะนำผลการวิจัยไปใช้ประโยชน์ในทางปฏิบัติ

3) การทดลองเชิงพัฒนา เป็นการศึกษาอย่างมีระบบ โดยนำความรู้ที่มีอยู่แล้วจากการวิจัยและหรือประสบการณ์ในการปฏิบัติงาน เพื่อประดิษฐ์สิ่งใหม่ ผลิตผลและเครื่องมือใหม่ ๆ เพื่อสร้างกระบวนการ ระบบ และบริการใหม่ ๆ ขึ้นเพื่อปรับปรุงสิ่งที่ประดิษฐ์หรือก่อตั้งขึ้นแล้วให้ดีขึ้น

## 2.15 หมวดย่อย 73 การโฆษณาและการวิจัยตลาด ในหมวดย่อยนี้ ได้แก่

การสร้างสรรค้งานโฆษณาและการกำหนดรูปแบบงานโฆษณาในนิตยสาร หนังสือ วิทยุ โทรทัศน์ หรือสื่อโฆษณาอื่น ๆ รวมถึงการออกแบบโครงสร้างและสถานที่จัดแสดงโฆษณา

## 2.16 หมวดย่อย 74 กิจกรรมทางวิชาชีพ วิทยาศาสตร์ และเทคนิคอื่น ๆ ในหมวดย่อยนี้ ได้แก่

การให้บริการด้านวิชาชีพ วิทยาศาสตร์ และเทคนิค อื่น ๆ เช่นการตกแต่งภายในการออกแบบผลิตภัณฑ์ทางอุตสาหกรรม การออกแบบแฟชั่นที่เกี่ยวข้องกับสิ่งทอ เครื่องแต่งกาย รองเท้า เครื่องเพชรพลอยและรูปพรรณ เพอร์นิเจอร์ และสินค้าแฟชั่นอื่น ๆ การออกแบบบรรจุภัณฑ์ รวมถึงกิจกรรมการถ่ายภาพ การดำเนินงานเกี่ยวกับฟิล์ม การแปลเอกสารและการดำเนินการของล่าม การบริการให้คำปรึกษาด้านสิ่งแวดล้อม ฯลฯ

## 2.17 หมวดย่อย 77 กิจกรรมการให้เช่า ในหมวดย่อยนี้แบ่งเป็น 4 หมู่ใหญ่ ได้แก่

1) การให้เช่ายานยนต์ ได้แก่ การให้เช่ายานยนต์ชนิดนั่งส่วนบุคคล รถกระบะ รถตู้ รถขนาดเล็กที่คล้ายกันโดยไม่มีผู้ควบคุม และรวมทั้งการให้เช่ารถยนต์ชนิดรถบรรทุกและยานยนต์หนักอื่น ๆ เช่น รถบรรทุก รถพ่วง รถกึ่งพ่วง รถบัส เป็นต้น

2) การให้เช่าอุปกรณ์เพื่อการกีฬาและนันทนาการ และของใช้ส่วนบุคคลและของใช้ในครัวเรือน ได้แก่ การให้เช่าเรือทัศนจร เรือใบ เจ็ทสกี รถจักรยาน แก้อื้อและร่มชายหาด การให้เช่าวิดีโอเทป แผ่นเสียง ซีดี ดีวีดี ดับเบิลเกม วิดีโอเกม การให้เช่าหนังสือทุกประเภท เช่น วารสาร นิตยสาร นิยาย เป็นต้น

3) การให้เช่าเครื่องจักรและอุปกรณ์อื่น ๆ ที่ใช้เพื่อดำเนินการทางธุรกิจ รวมถึงเครื่องอุปกรณ์การขนส่งอื่น ๆ โดยไม่มีผู้ควบคุม ได้แก่ การให้เช่ารถจักรยานยนต์ รถคาราวาน รถที่ใช้สำหรับพักผ่อน เครื่องบิน บอลลูนอากาศร้อน รถแทรกเตอร์ที่ใช้ในการเกษตร คอมพิวเตอร์และอุปกรณ์ต่อพ่วง เครื่องพิมพ์ดีด เพอร์นิเจอร์สำนักงาน เป็นต้น

4) สัญญาเช่าดำเนินงานผลิตภัณฑ์ที่มีทรัพย์สินทางปัญญาหรือผลิตภัณฑ์ที่คล้ายกัน ได้แก่ สิทธิบัตร เครื่องหมายการค้าหรือเครื่องหมายการบริการ ตราสินค้า สัญญาแฟรนไชส์ เป็นต้น

## 2.18 หมวดย่อย 78 กิจกรรมการจ้างงาน ในหมวดย่อยนี้ ได้แก่

กิจกรรมการรวบรวมรายการตำแหน่งงานว่างและทำการพิจารณาหรือวางตัวผู้สมัครเพื่อจ้างงาน (โดยบุคคลที่ถูกพิจารณาหรือวางตัวนั้นไม่ได้เป็นลูกจ้างของบริษัทจัดหางาน) และเป็นการจัดหาคนงานเพื่อเสริมกำลังแรงงานให้กับธุรกิจของลูกค้า โดยกำหนดช่วงเวลาของการจ้างงานไว้ล่วงหน้า รวมถึงกิจกรรมการจัดหาและบริหารจัดการทรัพยากรบุคคลให้กับผู้อื่นโดยได้รับค่าตอบแทนหรือตามสัญญาจ้าง กิจกรรมการสรรหาและบรรจุบุคลากรระดับผู้บริหาร และกิจกรรมการเป็นตัวแทนคัดเลือกนักแสดง



**2.19 หมวดย่อย 79 กิจกรรมของตัวแทนธุรกิจท่องเที่ยว การจัดนำเที่ยว การบริการสำรอง และกิจกรรมที่เกี่ยวข้อง** ในหมวดย่อยนี้ ได้แก่

กิจกรรมการขายบริการด้านการท่องเที่ยว การนำเที่ยว การเดินทาง และที่พักแรมให้กับลูกค้าที่เป็นประชาชนทั่วไปและลูกค้าในเชิงพาณิชย์ และกิจกรรมการจัดนำเที่ยวที่ขายผ่านตัวแทนธุรกิจท่องเที่ยวหรือผู้จัดนำเที่ยวเป็นผู้ขายเองโดยตรง เช่น ผู้จัดนำเที่ยว และบริการที่เกี่ยวข้องกับการท่องเที่ยวอื่น ๆ รวมถึงบริการสำรองต่าง ๆ กิจกรรมของมัคคุเทศก์และกิจกรรมการส่งเสริมการท่องเที่ยว

**2.20 หมวดย่อย 80 การบริการรักษาความปลอดภัยและการสืบสวน** ในหมวดย่อยนี้ ได้แก่

การบริการที่เกี่ยวข้องกับการรักษาความปลอดภัย เช่น บริการสืบสวนและนักสืบ บริการยามและสายตรวจ การเก็บและจัดส่งเงิน หรือของมีค่าอื่น ๆ โดยมีบุคลากรและเครื่องอุปกรณ์เพื่อรักษาทรัพย์สินในขณะขนส่ง การดำเนินการเกี่ยวกับระบบสัญญาณรักษาความปลอดภัยทางอิเล็กทรอนิกส์ที่เน้นเฉพาะที่มีการเฝ้าติดตามและสังเกตการณ์ทางไกลได้ เช่น สัญญาณกันขโมยและสัญญาณแจ้งอัคคีภัย ซึ่งโดยส่วนใหญ่มักดำเนินการรวมอยู่กับกิจกรรมการขาย ติดตั้งและซ่อม

**2.21 หมวดย่อย 81 กิจกรรมการบริการสำหรับอาคารและภูมิทัศน์** ในหมวดย่อยนี้ ได้แก่

การบริการสนับสนุนทั่วไป เช่น การทำความสะอาดภายในและภายนอกอาคารทุกประเภท การทำความสะอาดเครื่องจักรอุตสาหกรรม การทำความสะอาดรถไฟ รถโดยสาร เครื่องบิน ฯลฯ การทำความสะอาดอาคารหรือเรือบรรทุกน้ำมันหรือของเหลวอื่นๆ กิจกรรมการฆ่าเชื้อและการกำจัดแมลง หนู และสิ่งรบกวนอื่นๆ ในอาคาร การจัดหาบริการดูแลและบำรุงรักษาภูมิทัศน์ ตลอดจนการให้บริการดังกล่าวไปพร้อมกับบริการออกแบบภูมิทัศน์และ/หรือการก่อสร้าง

**2.22 หมวดย่อย 82 การบริการด้านการบริหารและสนับสนุนการดำเนินงานของสำนักงาน และกิจกรรมอื่น ๆ ที่สนับสนุนทางธุรกิจ** ในหมวดย่อยนี้ ได้แก่

การบริการด้านการบริหารสำนักงานประจำวัน เช่น การวางแผนทางการเงิน การเรียกเก็บเงินและทำบันทึกรายการ งานบุคลากร การจัดส่งสินค้า และระบบโลจิสติกส์ ที่ให้บริการกับผู้อื่นโดยได้รับค่าตอบแทนหรือตามสัญญาจ้าง รวมถึงการบริการกิจกรรมสนับสนุนการดำเนินงานประจำวันให้กับผู้อื่นโดยได้รับค่าตอบแทนหรือตามสัญญาจ้าง เช่น การถ่ายเอกสาร ทำพิมพ์เขียว โรเนียว อัดสำเนา การบริการทำสำเนาอื่นๆ การเตรียมเอกสารและกิจกรรมเฉพาะด้านอื่นๆ ที่สนับสนุนการดำเนินงานสำนักงาน กิจกรรมศูนย์บริการทางโทรศัพท์ (call center) สำหรับรองรับบริการโทรเข้าของลูกค้า การจัดประชุมและการแสดงสินค้า เป็นต้น

**2.23 หมวดย่อย 90 กิจกรรมการสร้างสรรคศิลปะความบันเทิง** ในหมวดย่อยนี้ ได้แก่

กิจกรรมการสร้างสรรคศิลปะ เช่น นักประพันธ์เพลง จิตรกร ช่างปั้น ช่างแกะสลัก ช่างทำพิมพ์ นักเขียน /นักหนังสือพิมพ์อิสระทุกสาขา การแสดงละครเวที คอนเสิร์ต เป็นต้น

**2.24 หมวดย่อย 92 กิจกรรมการพนันและการเสี่ยงโชค** ในหมวดย่อยนี้ ได้แก่

การดำเนินงานเกี่ยวกับสิ่งอำนวยความสะดวกสำหรับการเสี่ยงโชค เช่น การขายลอตเตอรี่/สลากกินแบ่งทุกประเภท เป็นต้น

## 2.25 หมวดย่อย 93 กิจกรรมด้านการกีฬา ความบันเทิง และการนันทนาการ ในหมวดย่อยนี้ ได้แก่

กิจกรรมด้านการนันทนาการ ความบันเทิง และการกีฬา เช่น สนามฟุตบอล สนามเทนนิส สระว่ายน้ำ ศูนย์ฟิตเนส ฯลฯ

## 2.26 หมวดย่อย 95 การซ่อมคอมพิวเตอร์และของใช้ส่วนบุคคลและของใช้ในครัวเรือน ในหมวดย่อยนี้ ได้แก่

การซ่อมและบำรุงรักษาคอมพิวเตอร์และอุปกรณ์ต่อพ่วง เช่น คอมพิวเตอร์ชนิดตั้งโต๊ะ คอมพิวเตอร์แล็ปท็อป คอมพิวเตอร์ลูกข่าย อุปกรณ์จัดเก็บข้อมูล และเครื่องพิมพ์ รวมถึงการซ่อมอุปกรณ์คมนาคม (เช่น เครื่องโทรสาร วิทยุสื่อสารแบบสองทาง) เครื่องใช้อิเล็กทรอนิกส์ในครัวเรือน (เช่น วิทยุและโทรทัศน์) เครื่องอุปโภคที่ใช้ในบ้านและในสวน (เช่น เครื่องตัดหญ้าและเครื่องเป่าลม) รองเท้าและเครื่องหนัง เพอร์นิเจอร์และของตกแต่งบ้าน เสื้อผ้าและอุปกรณ์ตกแต่งเสื้อผ้า อุปกรณ์กีฬา เครื่องดนตรี สิ่งของที่ใช้ในงานอดิเรก และของใช้ส่วนบุคคลและของใช้ในครัวเรือนอื่น ๆ

## 2.27 หมวดย่อย 96 กิจกรรมการบริการส่วนบุคคลอื่นๆ ในหมวดย่อยนี้ ได้แก่

กิจกรรมการบริการส่วนบุคคลอื่น ๆ เช่น การบริการซักรีด และซักแห้ง ผลิตภัณฑ์สิ่งทอและขนสัตว์ การแต่งผม และการเสริมสวยอื่น ๆ การทำศพ และกิจกรรมที่เกี่ยวข้อง เป็นต้น

### 3. รูปแบบการจัดตั้งตามกฎหมาย

1) ส่วนบุคคล หรือห้างหุ้นส่วนที่ไม่เป็นนิติบุคคล หมายถึง สถานประกอบการที่มีเจ้าของ เป็นบุคคลธรรมดา คนเดียวหรือหลายคนรวมกัน และให้หมายรวมถึงห้างหุ้นส่วนสามัญที่ไม่จดทะเบียนเป็นนิติบุคคลด้วย

2) ห้างหุ้นส่วนสามัญนิติบุคคล หรือห้างหุ้นส่วนจำกัด หมายถึง สถานประกอบการ ที่จัดตั้งขึ้นโดยคณะบุคคลตั้งแต่ 2 คนขึ้นไป รวมทุนกันเพื่อประกอบธุรกิจและรับผิดชอบร่วมกัน โดยการจดทะเบียนตามกฎหมาย

#### 3) บริษัทจำกัด บริษัทจำกัด (มหาชน)

- *บริษัทจำกัด* หมายถึง สถานประกอบการที่จัดตั้งโดยผู้ริเริ่มคณะหนึ่งและได้ จดทะเบียนถูกต้องตามกฎหมาย โดยต้องมีผู้ริเริ่มก่อตั้ง ตั้งแต่ 7 คนขึ้นไป

- *บริษัทจำกัด (มหาชน)* หมายถึง สถานประกอบการที่จัดตั้งขึ้นโดยการจดทะเบียนจัดตั้งบริษัท การควบบริษัท หรือการแปรสภาพบริษัท และมีวัตถุประสงค์ที่จะเสนอขายหุ้นต่อประชาชน โดยมีผู้ริเริ่มก่อตั้งตั้งแต่ 15 คนขึ้นไป

4) ส่วนราชการหรือรัฐวิสาหกิจ หมายถึง สถานประกอบการที่รัฐบาลเป็นเจ้าของหรือมีทุนอยู่ด้วย ไม่น้อยกว่าร้อยละ 50 ของทุนทั้งหมด

5) สหกรณ์ หมายถึง สถานประกอบการที่จัดตั้งขึ้นในรูปของสหกรณ์ และจดทะเบียนถูกต้องตามกฎหมายว่าด้วยสหกรณ์ โดยมีคณะผู้ก่อตั้งไม่น้อยกว่า 10 คน

6) รูปแบบอื่นๆ หมายถึง รูปแบบการจัดตั้งตามกฎหมายในลักษณะอื่นๆ นอกเหนือจาก ที่กล่าวมาแล้ว เช่น จัดตั้งในรูปสมาคมหรือสโมสร

### 4. รูปแบบการจัดตั้งทางเศรษฐกิจ

1) สำนักงานแห่งเดียว หมายถึง สถานประกอบการที่ไม่มีหน่วยงานย่อยหรือ สาขาอื่นใดและไม่เป็นหน่วยงานย่อยหรือสาขาของสถานประกอบการอื่น

2) สำนักงานใหญ่ หมายถึง สถานประกอบการที่เป็นเจ้าของ และควบคุมกิจการของสถานประกอบการอื่นที่เป็นสำนักงานสาขา หรือหน่วยงานย่อย

3) สำนักงานสาขา หมายถึง สถานประกอบการที่เป็นสาขา หรือหน่วยงานย่อยของสถานประกอบการอื่นที่เป็นสำนักงานใหญ่

## 5. ทุนจดทะเบียน

ทุนจดทะเบียนหรือทุนรับอนุญาต หมายถึง ทุนดำเนินการซึ่งผู้เริ่มก่อการได้ระบุไว้เมื่อจดทะเบียนจัดตั้งเป็นนิติบุคคลหรือทุนที่ได้รับอนุญาตเมื่อขอจัดตั้งเป็นนิติบุคคล ทุนนี้ไม่ได้แสดงถึงเงินที่ได้รับจากผู้ถือหุ้นแต่เป็นการแสดงถึงความประสงค์ของผู้เริ่มก่อการว่าจะมีทุนดำเนินการเป็นจำนวนเงินเท่าใด

## 6. คนทำงาน

หมายถึง ผู้ที่ทำงานในสถานประกอบการหรือทำงานให้กับสถานประกอบการ รวมเจ้าของหรือหุ้นส่วนที่ทำงานให้กับสถานประกอบการ ผู้ช่วยธุรกิจของครัวเรือน คนทำงานของสถานประกอบการที่ไปปฏิบัติงานประจำนอกสถานที่ เช่น พนักงานขาย เจ้าหน้าที่ติดตั้งซ่อมแซม และบำรุง (คนทำงาน **ไม่รวม** ผู้บริหารหรือผู้ถือหุ้นที่ได้รับเบี้ยประชุมเป็นครั้งคราว คนทำงานของสถานประกอบการอื่นที่มาปฏิบัติงานประจำที่สถานประกอบการแห่งนี้ และคนทำงานที่มารับงานไปทำที่บ้าน)

### คนทำงานแบ่งออกเป็น

1) **คนทำงานโดยไม่ได้รับค่าจ้าง เงินเดือน** หมายถึง เจ้าของกิจการหรือหุ้นส่วนที่ทำงานให้สถานประกอบการ โดยไม่ได้รับค่าจ้างเงินเดือน และผู้ที่อาศัยอยู่ในครัวเรือนของเจ้าของกิจการหรือหุ้นส่วนหรือบุคคลอื่นที่ทำงานให้กับสถานประกอบการอย่างน้อยสัปดาห์ละ 20 ชั่วโมง โดยไม่ได้รับค่าจ้างเงินเดือนเป็นประจำ

2) **ลูกจ้าง** หมายถึง ผู้ที่ทำงานเกี่ยวกับการขายสินค้าหรือบริการและดำเนิน กิจกรรมอื่น ๆ ที่เกี่ยวข้องทั้งในและนอกสถานประกอบการ โดยได้รับค่าตอบแทนเป็นเงินเดือนหรือค่าจ้างประจำ เช่น พนักงานขาย เสมียน พนักงานบัญชี

- **ระดับบริหารจัดการ** เช่น ผู้จัดการฝ่าย ผู้ช่วยหัวหน้าฝ่ายและหัวหน้าแผนกต่าง ๆ

- **ระดับปฏิบัติการ** เช่น พนักงานขาย เสมียน พนักงานบัญชี พนักงานประชาสัมพันธ์

พนักงานทำความสะอาด พนักงานขนของ พนักงานขับรถ เป็นต้น

## 7. ค่าตอบแทนแรงงาน

1) **ค่าจ้าง เงินเดือน** หมายถึง เงินที่นายจ้างหรือสถานประกอบการจ่ายให้ลูกจ้าง ในระหว่างเดือนมกราคม - ธันวาคม 2554 ตามข้อตกลงการจ้างแรงงาน โดยอาจจ่ายตามเงื่อนไขของระยะเวลา หรือจ่ายตามปริมาณงาน

2) **ค่าล่วงเวลา โบนัส เงินรางวัลพิเศษ เงินเพิ่มค่าครองชีพ ค่านายหน้า** หมายถึง เงินนอกเหนือจากค่าจ้างเงินเดือนที่สถานประกอบการจ่ายให้แก่ลูกจ้างเป็นค่าตอบแทนในการทำงาน

3) **สวัสดิการและผลประโยชน์ตอบแทน** หมายถึง ผลประโยชน์ตอบแทนแรงงานที่นายจ้างหรือสถานประกอบการจ่ายหรือบริการให้แก่ลูกจ้าง ได้แก่ ค่าตอบแทนแรงงานที่จ่ายเป็นสิ่งของหรือบริการ และสวัสดิการที่นายจ้างจัดหาหรือบริการลูกจ้าง เช่น อาหาร เครื่องดื่ม บ้านพักคนงาน ค่าเช่าบ้าน ค่าซ่อมแซม ที่อยู่ อาศัย ค่ารักษาพยาบาล บริการดูแลบุตร พาหนะรับส่งมาทำงาน บันเทิงหรือสันทนาการต่าง ๆ การจ่ายอาจจะจ่ายเป็นตัวเงินหรือไม่ก็ได้

4) **เงินที่สถานประกอบการจ่ายสมทบเข้ากองทุนเพื่อการประกันสังคม** หมายถึง เงินที่สถานประกอบการจ่ายสมทบเข้ากองทุนเพื่อการประกันสังคมทั้งของรัฐบาลและเอกชน เพื่อมิให้ลูกจ้างได้รับความเดือดร้อนเมื่อต้องขาดรายได้ไปบางส่วนหรือทั้งหมด อันเนื่องมาจากการเจ็บป่วย หรือประสบอันตรายทั้งใน

และนอกเวลาทำงาน การคลอดบุตร ทูพพลภาพ การว่างงาน ชราภาพ และเสียชีวิต เงินดังกล่าว ได้แก่ เงินสมทบกองทุนการประกันสังคม กองทุนเงินทดแทน กองทุนสำรองเลี้ยงชีพ การประกันสุขภาพ เป็นต้น

## 8. ค่าใช้จ่ายทั้งสิ้น

หมายถึง ค่าใช้จ่ายรวมทั้งสิ้นที่สถานประกอบการใช้จ่ายไปในการดำเนินงานในระหว่าง มกราคม - ธันวาคม 2554 ซึ่งประกอบด้วย

1) ค่าซื้อสินค้าเพื่อการจำหน่ายและหรือให้บริการ หมายถึง มูลค่าซื้อสินค้าหรือวัสดุประกอบรวมค่าภาษีต่าง ๆ และค่าใช้จ่ายต่าง ๆ ที่เกิดขึ้นในการจัดซื้อสินค้า

2) ค่าใช้จ่ายอื่น ๆ ในการดำเนินกิจการ หมายถึง ค่าใช้จ่ายนอกเหนือจากค่าซื้อสินค้าเพื่อการจำหน่ายและหรือให้บริการ และค่าตอบแทนแรงงาน ค่าใช้จ่ายอื่น ๆ ในการดำเนินกิจการ ได้แก่ ค่าเช่าที่ดิน อาคาร ยานพาหนะ เครื่องจักรและอุปกรณ์ ค่าซ่อมแซมสินทรัพย์ถาวร ค่าน้ำมันเชื้อเพลิง ค่าไฟฟ้า ค่าน้ำประปา ค่าภาษีอื่น ๆ และค่าใช้จ่ายอื่น ๆ เช่น ค่าไปรษณีย์โทรเลข ค่าโทรศัพท์ ค่าเครื่องเขียนแบบพิมพ์ ค่าทำบัญชี ค่าดอกเบี้ยจ่าย ขาดทุนจากการเปลี่ยนแปลงอัตราแลกเปลี่ยนฯ หนี้สูญ ค่าโฆษณา ค่าเบี้ยประกันภัย เป็นต้น

## 9. มูลค่าสินค้าและวัสดุประกอบคงเหลือ

หมายถึง มูลค่าสินค้าและวัสดุประกอบต่าง ๆ ของสถานประกอบการ ที่ยังคงเหลืออยู่โดยไม่คำนึงว่าจะเก็บอยู่ ณ ที่ใดก็ตาม

1) มูลค่าสินค้าและวัสดุประกอบคงเหลือต้นปี หมายถึง มูลค่าของสินค้าและวัสดุประกอบที่เหลือมาจากปีก่อน เมื่อ 1 มกราคม 2554

2) มูลค่าสินค้าและวัสดุประกอบคงเหลือปลายปี หมายถึง มูลค่าของสินค้าและวัสดุประกอบที่เหลืออยู่ เมื่อ 31 ธันวาคม 2554

## 10. ส่วนเปลี่ยนแปลงของสินค้าและวัสดุประกอบคงเหลือ

หมายถึง มูลค่าของผลต่างระหว่างสินค้า และวัสดุประกอบคงเหลือปลายปี และต้นปี 2554 (มูลค่าปลายปี - มูลค่าต้นปี)

## 11. รายรับทั้งสิ้นของสถานประกอบการ

หมายถึง จำนวนเงินทั้งสิ้นที่ได้จากการประกอบธุรกิจในรอบปี 2554 เช่น รายรับจากการขายสินค้า รายรับจากการประกอบธุรกิจโรงแรมและภัตตาคาร รายรับจากการให้บริการและค่านายหน้า โดยไม่คำนึงถึงเวลาหรือวิธีการชำระเงินจากผู้ซื้อ ทั้งนี้รวมถึงมูลค่าขายจากการให้เช่าซื้อและการขายผ่อนชำระ และการขายสินค้าที่นำไปฝากให้สถานประกอบการอื่นขายด้วย นอกจากนี้ยังหมายถึงรายรับจากการให้เช่าสินทรัพย์ถาวร เงินปันผลรับ ดอกเบี้ยรับ กำไรจากอัตราแลกเปลี่ยนฯ และอื่นๆ ทั้งนี้**ไม่รวม**ค่าขายสินค้าที่สถานประกอบการอื่นนำมาฝากขาย และส่วนลดที่สถานประกอบการลดให้แก่ผู้ซื้อ หรือผู้ให้บริการ

## 12. มูลค่าตามบัญชีของสินทรัพย์ถาวร

หมายถึง มูลค่าสุทธิของสินทรัพย์ถาวรตามบัญชี เมื่อได้หักค่าเสื่อมราคา ค่าสึกหรอตามระยะเวลาการใช้งานจนถึงวันสิ้นงวดบัญชีปี 2554 หรือ 31 ธันวาคม 2554 สินทรัพย์ถาวร ได้แก่ ที่ดิน อาคาร เครื่องจักร และเครื่องมือ ยานพาหนะ เครื่องใช้สำนักงาน เป็นต้น มูลค่าสินทรัพย์ถาวรรวมถึงมูลค่าการต่อเติมดัดแปลง และปรับปรุงในระหว่างปี เพื่อยืดอายุการใช้งาน หรือเพิ่มประสิทธิภาพการทำงาน

### 13. มูลค่าเพิ่ม

คำนวณโดย : มูลค่าเพิ่ม = รายได้จากการดำเนินงาน - ค่าใช้จ่ายชั้นกลาง

รายได้จากการดำเนินงาน = รายรับทั้งสิ้นของสถานประกอบการ  
หัก รายรับจากการให้เช่าที่ดิน  
ดอกเบียรับ / เงินปันผลรับ  
กำไรจากการเปลี่ยนแปลงอัตราแลกเปลี่ยนฯ

มูลค่าใช้จ่ายชั้นกลาง = ส่วนเปลี่ยนแปลงของสินค้าและวัสดุประกอบคงเหลือ  
= ค่าซื้อสินค้าเพื่อการจำหน่าย และ/หรือ ให้บริการ

หัก ค่าใช้จ่ายอื่น ๆ ในการดำเนินกิจการ  
หัก ดอกเบียจ่าย  
หนี้สูญ  
ขาดทุนจากการเปลี่ยนแปลงอัตราแลกเปลี่ยนฯ

# คณะผู้จัดทำ CD - ROM

หน่วยงานเจ้าของเรื่อง

สำนักงานสถิติจังหวัดชุมพร  
โทร. 0 7751 1701

หน่วยงานผลิตและออกแบบ

กลุ่มบูรณาการข้อมูลสถิติ  
สำนักสถิติพยากรณ์  
โทร. 0 2141 7494

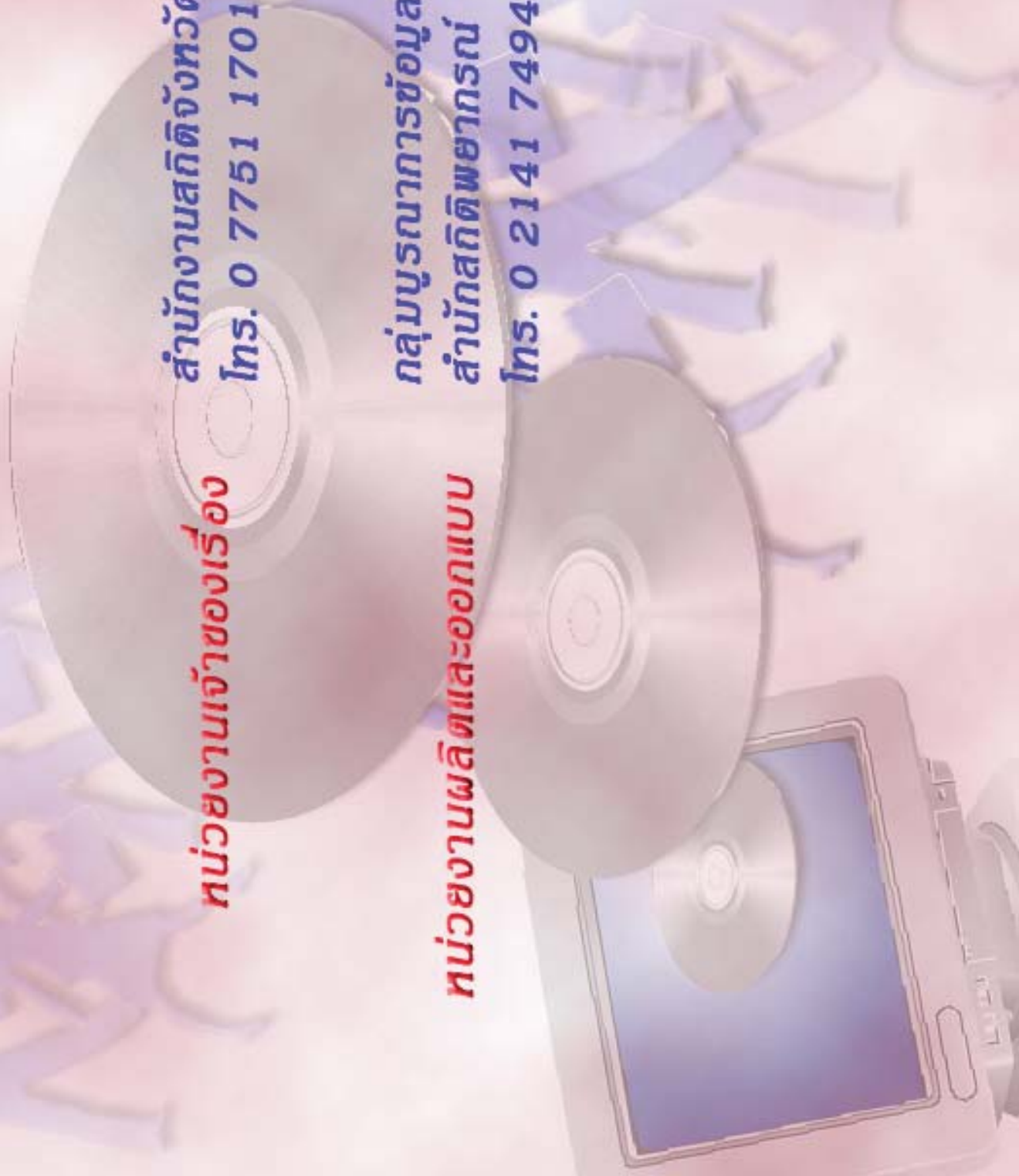

ตารางสถิติในรูปแบบ Format Excel

ตอนที่ 1 ข้อมูลการดำเนินงานของสถานประกอบการธุรกิจฯ  
จำแนกตามขนาดของสถานประกอบการ



## ตารางสถิติในรูปแบบ Format Excel

- ตอนที่ 1** ข้อมูลการดำเนินงานกิจการของสถานประกอบการธุรกิจฯ จำแนกตามขนาดของสถานประกอบการ
- ตาราง 1** ข้อมูลสถิติที่สำคัญของสถานประกอบการธุรกิจในปี 2554 จำแนกตามขนาดของสถานประกอบการ
- ตาราง 2** จำนวนคนทำงานของสถานประกอบการธุรกิจในปี 2554 จำแนกตามสถานภาพการทำงาน เพศ และขนาดของสถานประกอบการ
- ตาราง 3** จำนวนสถานประกอบการธุรกิจที่มีลูกจ้าง จำแนกตามจำนวนวันทำงานต่อสัปดาห์ จำนวนชั่วโมงทำงานเฉลี่ยต่อวันของลูกจ้าง และขนาดของสถานประกอบการ
- ตาราง 4** ค่าตอบแทนแรงงานของสถานประกอบการธุรกิจ ในปี 2554 จำแนกตามขนาดของสถานประกอบการ
- ตาราง 5** ค่าใช้จ่ายทั้งสิ้น มูลค่าสินค้าและวัสดุประกอบและส่วนเปลี่ยนแปลงสินค้าของสถานประกอบการธุรกิจปี 2554 จำแนกตามขนาดของสถานประกอบการ
- ตาราง 6** รายรับทั้งสิ้นของสถานประกอบการธุรกิจในปี 2554 จำแนกตามขนาดของสถานประกอบการ
- ตาราง 7** มูลค่าตามบัญชีของสินทรัพย์สถานประกอบการ ณ วันที่ 1 มกราคม 2554 จำแนกตามขนาดของสถานประกอบการ
- ตาราง 8** มูลค่าตามบัญชีของสินทรัพย์สถานประกอบการ ณ วันที่ 31 ธันวาคม 2554 จำแนกตามขนาดของสถานประกอบการ
- ตาราง 9** มูลค่าสินทรัพย์ถาวรที่เปลี่ยนแปลงของสถานประกอบการธุรกิจ ระหว่าง มกราคม – ธันวาคม 2554 จำแนกตามขนาดของสถานประกอบการ

## ตอนที่ 2 ข้อมูลการดำเนินงานของสถานประกอบการธุรกิจฯ จำแนกตามหมวดย่อยธุรกิจ

## ตารางสถิติในรูปแบบ Format Excel

- ตอนที่ 2** ข้อมูลการดำเนินงานกิจการของสถานประกอบการธุรกิจฯ จำแนกตามหมวดย่อยธุรกิจ
- ตาราง 1** ข้อมูลสถิติที่สำคัญของสถานประกอบการธุรกิจในปี 2554 จำแนกตามหมวดย่อยธุรกิจ
- ตาราง 2** จำนวนคนทำงานของสถานประกอบการธุรกิจในปี 2554 จำแนกตามสถานภาพการทำงาน เพศ และหมวดย่อยธุรกิจ
- ตาราง 3** จำนวนสถานประกอบการธุรกิจที่มีลูกจ้าง จำแนกตามจำนวนวันทำงานต่อสัปดาห์ จำนวนชั่วโมงทำงานเฉลี่ยต่อวันของลูกจ้าง และหมวดย่อยธุรกิจ
- ตาราง 4** ค่าตอบแทนแรงงานของสถานประกอบการธุรกิจในปี 2554 จำแนกตามหมวดย่อยธุรกิจ
- ตาราง 5** ค่าใช้จ่ายทั้งสิ้น มูลค่าสินค้าและวัสดุประกอบและส่วนเปลี่ยนแปลงสินค้าของสถานประกอบการธุรกิจปี 2554 จำแนกตามหมวดย่อยธุรกิจ
- ตาราง 6** รายรับทั้งสิ้นของสถานประกอบการธุรกิจในปี 2554 จำแนกตามหมวดย่อยธุรกิจ
- ตาราง 7** มูลค่าตามบัญชีของสินทรัพย์สถานประกอบการ ณ วันที่ 1 มกราคม 2554 จำแนกตามหมวดย่อยธุรกิจ
- ตาราง 8** มูลค่าตามบัญชีของสินทรัพย์สถานประกอบการ ณ วันที่ 31 ธันวาคม 2554 จำแนกตามหมวดย่อยธุรกิจ
- ตาราง 9** มูลค่าสินทรัพย์ถาวรที่เปลี่ยนแปลงของสถานประกอบการธุรกิจ ระหว่าง มกราคม – ธันวาคม 2554 จำแนกตามหมวดย่อยธุรกิจ