



สำมะโนธุรกิจและอุตสาหกรรม พ.ศ. 2555  
: ธุรกิจทางการค้าและธุรกิจทางการบริการ  
THE 2012 BUSINESS AND INDUSTRIAL CENSUS  
: TRADE AND SERVICES INDUSTRY

จังหวัดกระบี่  
KRABI PROVINCE



สำนักงานสถิติแห่งชาติ  
กระทรวงเทคโนโลยีสารสนเทศและการสื่อสาร  
NATIONAL STATISTICAL OFFICE  
MINISTRY OF INFORMATION AND COMMUNICATION TECHNOLOGY

## คำนำ

บทสรุปสำหรับผู้บริหาร  
สารบัญตาราง

### บทที่ 1 บทนำ

- ❖ ความเป็นมา
- ❖ ขอบข่ายและคุ้มครอง
- ❖ รายการข้อมูลที่เกี่ยวข้อง
- ❖ วัตถุประสงค์
- ❖ คาบเวลาอ้างอิง
- ❖ ประโยชน์ของข้อมูล

### บทที่ 2 สรุปข้อมูลที่สำคัญ

- ❖ ข้อมูลทั่วไปของสถานประกอบการธุรกิจทางการค้าและธุรกิจทางการบริการ
- ❖ ข้อมูลสถิติที่สำคัญจำแนกตามขนาดของสถานประกอบการและหมวดย่อยธุรกิจ

### สารบัญตารางสถิติ

- ❖ ตอนที่ 1 ข้อมูลการดำเนินงานกิจการของสถานประกอบการธุรกิจฯ จำแนกตามขนาดของสถานประกอบการ
- ❖ ตอนที่ 2 ข้อมูลการดำเนินงานกิจการของสถานประกอบการธุรกิจฯ จำแนกตามหมวดย่อยธุรกิจ

### ภาคผนวก

- ❖ ภาคผนวก ก ระเบียบวิธี
- ❖ ภาคผนวก ข คำนิยาม

### คณะผู้จัดทำ CD-ROM

หน่วยงานที่เผยแพร่

### ตารางสถิติในรูปแบบ Format Excel

- ❖ ตอนที่ 1 ข้อมูลการดำเนินงานกิจการของสถานประกอบการธุรกิจฯ จำแนกตามขนาดของสถานประกอบการ
- ❖ ตอนที่ 2 ข้อมูลการดำเนินงานกิจการของสถานประกอบการธุรกิจฯ จำแนกตามหมวดย่อยธุรกิจ

### หน่วยงานเจ้าของเรื่อง

สำนักงานสถิติจังหวัดกระบี่  
โทรศัพท์ 0 7562 0066  
โทรสาร 0 7562 0067  
ไปรษณีย์อิเล็กทรอนิกส์ : krabi@nso.go.th

### Division-in-Charge

Krabi Provincial Statistical Office  
Tel. + 66 7562 0066  
Fax : + 66 7562 0067  
E-mail : krabi@nso.go.th

### หน่วยงานที่เผยแพร่

สำนักสถิติพยากรณ์  
สำนักงานสถิติแห่งชาติ  
ศูนย์ราชการเฉลิมพระเกียรติ 80 พรรษาฯ  
อาคารรัฐประศาสนภักดี ชั้น 2  
ถนนแจ้งวัฒนะ เขตหลักสี่  
กทม. 10210  
โทรศัพท์ 0 214 17498  
โทรสาร 0 214 38132  
ไปรษณีย์อิเล็กทรอนิกส์ binfopub@nso.go.th

### Distributed by

Statistical Forecasting Bureau  
National Statistical Office,  
The Government Complex,  
Ratthaprasasanabhakti Building, 2<sup>nd</sup> Floor  
Chaeng Watthana Rd., Laksi  
Bangkok 10210, THAILAND  
Tel. + 66 (0) 214 17498  
Fax : + 66 (0) 214 38132  
E-mail : binfopub@nso.go.th  
[http : // www.nso.go.th](http://www.nso.go.th)

### ปีที่จัดพิมพ์

2557

### Published

2014

## คำนำ

เนื่องจากปัจจุบันโครงสร้างการดำเนินธุรกิจและอุตสาหกรรมของประเทศมีการเปลี่ยนแปลงไปอย่างรวดเร็ว โดยเฉพาะอุตสาหกรรมการผลิตนับเป็นกิจกรรมทางเศรษฐกิจสาขาหนึ่งที่มีบทบาทอย่างมากต่อระบบเศรษฐกิจของประเทศไทย จึงเห็นได้ว่าโครงสร้างของระบบเศรษฐกิจของประเทศขึ้นอยู่กับอุตสาหกรรมค่อนข้างมาก ประกอบกับปัจจุบันมีการประกอบธุรกิจทั้งทางด้านการค้า การบริการและอุตสาหกรรมการผลิตใหม่ ๆ เกิดขึ้น รวมทั้งการประกอบอุตสาหกรรมขนาดเล็ก และอุตสาหกรรมในครัวเรือนก็มีบทบาทสำคัญต่อการเจริญเติบโตทางเศรษฐกิจโดยรวมของประเทศเพิ่มขึ้น ดังนั้นข้อมูลสถิติและสารสนเทศโครงสร้างพื้นฐานเกี่ยวกับการประกอบธุรกิจดังกล่าว จึงมีความสำคัญและจำเป็นสำหรับภาครัฐและเอกชนใช้ในการกำหนดนโยบายและวางแผนพัฒนาด้านเศรษฐกิจและอุตสาหกรรมทั้งในระดับประเทศ และระดับจังหวัด เพื่อเพิ่มศักยภาพการแข่งขันในเวทีการค้าโลก สำนักงานสถิติแห่งชาติ ซึ่งเป็นหน่วยงานที่รับผิดชอบในการจัดเก็บข้อมูลทั้งทางด้านเศรษฐกิจ และสังคมของประเทศ จำเป็นจะต้องจัดหาข้อมูลสถิติที่เกี่ยวข้อง เพื่อให้ประเทศมีข้อมูลสถิติพื้นฐานที่สำคัญ จึงกำหนดให้มีการจัดทำสำมะโนธุรกิจและอุตสาหกรรม พ.ศ. 2555 ขึ้นเพื่อให้ทุกภาคส่วนสามารถนำข้อมูลไปใช้ประโยชน์ร่วมกัน

รายงานฉบับนี้เป็นรายงานผลจากการเก็บรวบรวมข้อมูลรายละเอียดการประกอบกิจการของสถานประกอบการ **ธุรกิจทางการค้าและธุรกิจทางการบริการ** ซึ่งดำเนินการเก็บรวบรวมข้อมูลในช่วงเดือนพฤษภาคม - สิงหาคม 2555 ข้อมูลที่นำเสนอเป็นผลการดำเนินงานในรอบปี 2554 (1 มกราคม - 31 ธันวาคม 2554) ของสถานประกอบการธุรกิจทุกแห่ง ที่ตั้งอยู่ใน **จังหวัดกระบี่**

ผลจากสำมะโนธุรกิจและอุตสาหกรรม พ.ศ. 2555 พบว่า สถานประกอบการธุรกิจฯ ในจังหวัดกระบี่ มีจำนวนทั้งสิ้น 13,936 แห่ง ส่วนใหญ่ หรือร้อยละ 98.7 เป็นสถานประกอบการที่มีคนทำงาน 1-15 คน และธุรกิจฯ ที่สำคัญได้แก่ การขายปลีก (ยกเว้นยานยนต์และจักรยานยนต์) มีสัดส่วนสูงที่สุดร้อยละ 45.9 สำหรับคนทำงานในสถานประกอบการ มีจำนวนทั้งสิ้นประมาณ 45,696 คน ในจำนวนนี้มีการจ้างงานทั้งสิ้น 24,291 คน โดยได้รับค่าตอบแทนเฉลี่ย 111,600 บาท ต่อคนต่อปี ส่วนรายได้จากการดำเนินงาน ค่าใช้จ่ายขั้นกลาง และมูลค่าเพิ่มของสถานประกอบการรวมทั้งสิ้นประมาณ 60,026.8 ล้านบาท 43,610.6 ล้านบาท และ 16,416.3 ล้านบาท ตามลำดับ

สำนักงานสถิติแห่งชาติ ใคร่ขอขอบคุณผู้ประกอบการและผู้เกี่ยวข้องทุกฝ่ายที่ได้ให้ความร่วมมือในการให้ข้อมูล ซึ่งเป็นผลให้การปฏิบัติงานครั้งนี้ สำเร็จลุล่วงไปด้วยดี ซึ่งข้อมูลที่ได้จะเป็นประโยชน์สำหรับผู้ใช้อ้างอิงทั้งภาครัฐบาล และภาคเอกชนต่อไป

## บทสรุปสำหรับผู้บริหาร

สำนักงานสถิติแห่งชาติได้จัดทำสำมะโนธุรกิจทางการค้าและธุรกิจทางการบริการ มาแล้ว 3 ครั้ง ในปี 2509 2531 และ 2545 และจัดทำสำมะโนอุตสาหกรรม มาแล้ว 3 ครั้งเช่นกันใน ปี 2507 2540 และ 2550 โดยในปี 2555 ครบรอบ 10 ปี การทำสำมะโนธุรกิจทางการค้าและธุรกิจทางการบริการ และครบรอบ 5 ปี การทำสำมะโนอุตสาหกรรม สำนักงานสถิติแห่งชาติจึงได้บูรณาการการจัดทำสำมะโนดังกล่าวไปพร้อมกันภายใต้ชื่อ “โครงการสำมะโนธุรกิจและอุตสาหกรรม พ.ศ. 2555” โดยมีวัตถุประสงค์เพื่อเก็บรวบรวมข้อมูลพื้นฐาน ที่สำคัญทางด้านธุรกิจทางการค้า ธุรกิจทางการบริการ และอุตสาหกรรมการผลิต ที่แสดงให้เห็นถึงโครงสร้างทั้งในด้านจำนวนการกระจายตัวและผลการประกอบกิจการในรอบปี สำหรับข้อมูลเรื่องจำนวนและการกระจายตัวของสถานประกอบการต่าง ๆ นั้นได้นำเสนอไปแล้วในรายงานผลสำมะโนธุรกิจและอุตสาหกรรม ฉบับที่จัดทำขึ้นเพื่อเสนอผลการนับจดข้อมูลของสถานประกอบการทุกแห่งทั่วประเทศ

การทำสำมะโนธุรกิจและอุตสาหกรรม พ.ศ. 2555 ในขั้นตอนการแจงนับหรือการเก็บรวบรวมข้อมูลรายละเอียดได้กำหนดระเบียบวิธี ทางสถิติโดยสถานประกอบการ ที่มีคนทำงาน 1- 10 คน ทำการสำรวจด้วยตัวอย่าง ส่วนสถานประกอบการที่มีคนทำงาน 11 คนขึ้นไปจะทำการเก็บรวบรวมข้อมูลทุกแห่ง แต่อย่างไรก็ตามข้อมูลที่ได้รับการตอบกลับนั้นไม่ครบถ้วนจึงต้องทำการประมาณค่าข้อมูลสถานประกอบการที่มีคนทำงาน 11 คนขึ้นไป ตามระเบียบวิธีทางสถิติ

สำหรับรายงานผลฉบับนี้เป็นผลที่ได้จากการแจงนับเพื่อเก็บรวบรวมข้อมูลรายละเอียดของสถานประกอบการ-ธุรกิจทางการค้าและธุรกิจทางการบริการที่ตั้งอยู่ในจังหวัดกระบี่ โดยดำเนินธุรกิจ ตามการจัดประเภทมาตรฐานอุตสาหกรรมประเทศไทย ปี 2552 (Thailand Standard - Industrial Classification : TSIC-2009) ได้แก่ การขายส่ง การขายปลีก ที่พักรวม การบริการอาหาร และเครื่องดื่ม ข้อมูลข่าวสารและการสื่อสาร กิจกรรมอสังหาริมทรัพย์ กิจกรรมทางวิชาชีพวิทยาศาสตร์และเทคโนโลยี การบริหาร และการบริการสนับสนุน ศิลปะความบันเทิง และนันทนาการ และการบริการอื่น ๆ ข้อมูลที่นำเสนอเป็นผลการดำเนินการในรอบปี 2554 สรุปดังนี้การบริการอื่น ๆ ข้อมูลที่นำเสนอเป็นผลการดำเนินการในรอบปี 2554 สรุปดังนี้

1. จำนวนสถานประกอบการจำแนกตามหมวดย่อย เมื่อพิจารณาจำนวนสถานประกอบการจำแนกตามหมวดย่อย ธุรกิจในการตาราง ก แสดงให้เห็นว่าสถานประกอบการธุรกิจฯ ในจังหวัดกระบี่ ส่วนใหญ่ หรือร้อยละ 45.9 ประกอบธุรกิจการ ขายปลีก (ยกเว้นยานยนต์และจักรยานยนต์) รองลงมา ประกอบธุรกิจการบริการอาหารและเครื่องดื่ม ประมาณ ร้อยละ 16.0 ธุรกิจกิจกรรมการบริการส่วนบุคคลอื่นๆ และ ธุรกิจการขนส่งและการขายปลีก การซ่อมยานยนต์และ จักรยานยนต์ มีสัดส่วนใกล้เคียงกัน ประมาณร้อยละ 9.8 และ ร้อยละ 9.4ตามลำดับ ธุรกิจเกี่ยวกับ กิจกรรมอสังหาริมทรัพย์ และธุรกิจ การขนส่ง (ยกเว้นยานยนต์และจักรยานยนต์) มีประมาณร้อยละ 1.2 และร้อยละ 7.8 ตามลำดับ สำหรับ ธุรกิจหมวดอื่นๆ นอกเหนือจากที่กล่าวข้างต้นแต่ละหมวด มีสัดส่วนต่ำกว่าร้อยละ 4.0

แผนภูมิ ก ร้อยละของสถานประกอบการธุรกิจฯ จำแนกตามหมวดย่อยธุรกิจ

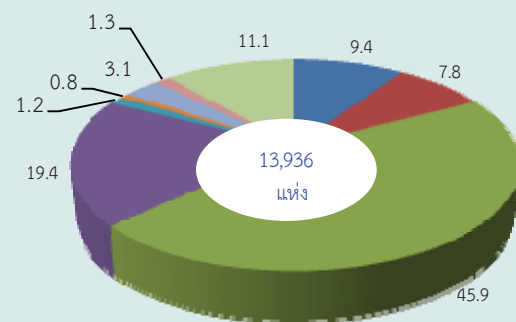

- หมวดย่อย 45 การขายส่งและการขายปลีก การซ่อมยานยนต์ และ จักรยานยนต์
- หมวดย่อย 46 การขายส่ง (ยกเว้นยานยนต์และจักรยานยนต์)
- หมวดย่อย 47 การขายปลีก (ยกเว้นยานยนต์และจักรยานยนต์)
- หมวดย่อย 55-56 ที่พักรวมและการบริการอาหารและเครื่องดื่ม
- หมวดย่อย 59-56 ,68 ข้อมูลข่าวสารและการสื่อสารกิจกรรม อสังหาริมทรัพย์
- หมวดย่อย 69-74 กิจกรรมทางวิชาชีพ วิทยาศาสตร์ และเทคนิคอื่นๆ
- หมวดย่อย 77-82 การบริการด้านการบริหารและสนับสนุน
- หมวดย่อย 90,92-93 ศิลปะความบันเทิง และการนันทนาการ
- หมวดย่อย 95-96 กิจกรรมการบริการอื่นๆ

**2. ขนาดของสถานประกอบการ** ผลจากการสำมะโนธุรกิจและอุตสาหกรรม พ.ศ. 2555 พบว่ามีสถานประกอบการธุรกิจทางการค้าและธุรกิจทางการบริการที่ตั้งอยู่ในจังหวัดกระบี่ จำนวนทั้งสิ้น 13,936 แห่ง โดยส่วนใหญ่เป็นสถานประกอบการที่มีคนทำงาน 1-15 คน จำนวน 13,755 แห่ง หรือร้อยละ 98.7 สถานประกอบการที่มีคนทำงาน 16 คนขึ้นไปมีจำนวน 181 แห่ง หรือ ร้อยละ 1.3 ในจำนวนนี้สถานประกอบการที่มีคนทำงาน 16-25 คน มีจำนวน 65 แห่ง สถานประกอบการที่มีคนทำงาน 26-30 คน มีจำนวน 14 แห่ง สถานประกอบการที่มีคนทำงาน 31-50 คน มีจำนวน 54 แห่ง 44 แห่ง และ 14 แห่ง ตามลำดับ ส่วนสถานประกอบการที่มีคนทำงานมากกว่า 200 คน มีเพียง 4 แห่ง

**แผนภูมิ ข จำนวนสถานประกอบการธุรกิจ จำแนกตามขนาดของสถานประกอบการ (จำนวนคนทำงาน)**

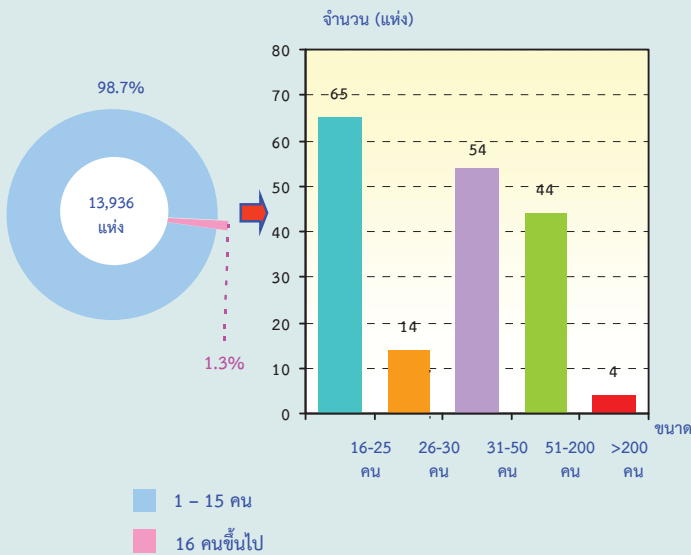

**3. รูปแบบการจัดตั้งตามกฎหมาย** สถานประกอบการธุรกิจส่วนใหญ่ร้อยละ 93.4 มีรูปแบบการจัดตั้งตามกฎหมายเป็นส่วนบุคคล หรือห้างหุ้นส่วนที่ไม่เป็นนิติบุคคล ส่วนที่มีรูปแบบการจัดตั้งเป็นบริษัทจำกัด บริษัทจำกัด (มหาชน) และห้างหุ้นส่วนสามัญนิติบุคคล หรือห้างหุ้นส่วนจำกัดมีประมาณร้อยละ 3.6 และร้อยละ 2.4 ตามลำดับ สำหรับสถานประกอบการที่มีรูปแบบเป็นส่วนราชการรัฐวิสาหกิจ สหกรณ์ มูลนิธิ สมาคม และอื่นๆ มีเพียงร้อยละ 0.6

**แผนภูมิ ค ร้อยละของสถานประกอบการธุรกิจ จำแนกตามรูปแบบการจัดตั้งตามกฎหมาย**

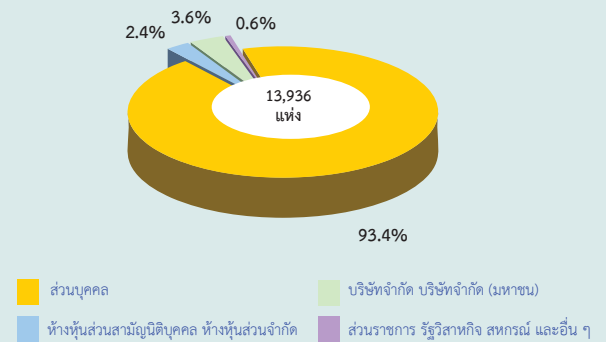

**4. รูปแบบการจัดตั้งทางเศรษฐกิจ** สถานประกอบการธุรกิจในประเทศไทยส่วนใหญ่ หรือร้อยละ 97.1 เป็นสำนักงานแห่งเดียว ไม่มีสำนักงานใหญ่หรือสาขาอยู่ที่ใดที่เหล็ร้อยละ 2.3 มีรูปแบบการจัดตั้งเป็นสำนักงานสาขา และอีกร้อยละ 0.6 เป็นสำนักงานใหญ่

**แผนภูมิ ง ร้อยละของสถานประกอบการธุรกิจ จำแนกตามรูปแบบการจัดตั้งทางเศรษฐกิจ**

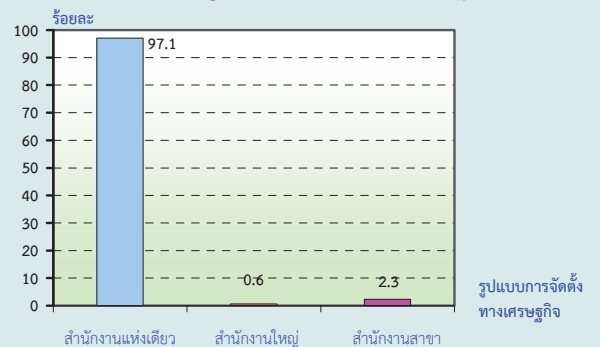

**5. ระยะเวลาในการดำเนินงาน** สถานประกอบการธุรกิจ ร้อยละ 34.6 ดำเนินกิจการน้อยกว่า 5 ปี ที่ดำเนินกิจการระหว่าง 10-19 ปี และระหว่าง 5-9 ปี มีประมาณร้อยละ 28.2 และร้อยละ 29.7 ตามลำดับ สำหรับสถานประกอบการที่ดำเนินกิจการ 20-29 ปี และตั้งแต่ 30 ปี

**แผนภูมิ จ ร้อยละของสถานประกอบการธุรกิจจําแนกตามระยะเวลาในการดำเนินงาน**

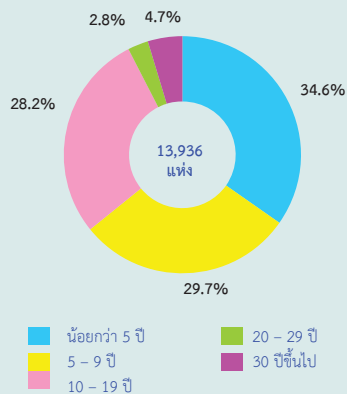

**6. ทุนจดทะเบียน** สถานประกอบการธุรกิจจําแนกตามจังหวัดกระบี่ ที่มีทุนจดทะเบียนมีจำนวน 591 แห่ง หรือร้อยละ 4.2 ของจำนวนสถานประกอบการทั้งสิ้นในจำนวนนี้ ร้อยละ 4.2 มีทุนจดทะเบียนน้อยกว่า 10 ล้านบาท ที่มีทุนจดทะเบียน 1-9 ล้านบาท มีประมาณร้อยละ 89.4 สำหรับสถานประกอบการที่มีทุนจดทะเบียนตั้งแต่ 10 ล้านบาทขึ้นไปมีเพียงร้อยละ 10.6

**แผนภูมิ ฉ ร้อยละของสถานประกอบการธุรกิจจําแนกตามทุนจดทะเบียน**

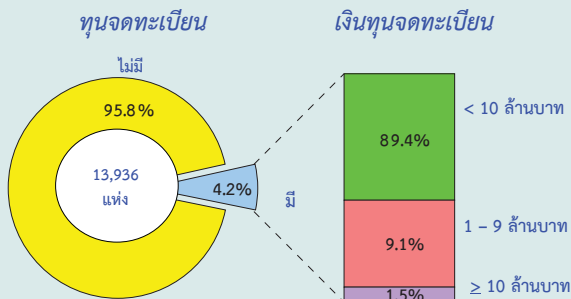

**7. จำนวนคนทำงานและลูกจ้าง** ข้อมูลจำนวนคนทำงานจากในปี 2554 มีคนทำงานในสถานประกอบการธุรกิจที่ตั้งอยู่ในจังหวัดกระบี่ทั้งสิ้น 45,696 พันคน เมื่อพิจารณาตามหมวดย่อยธุรกิจ พบว่า ส่วนใหญ่เป็นคนที่ปฏิบัติงานอยู่ในธุรกิจการขายปลีก (ยกเว้นยานยนต์และจักรยายนต์) จำนวน 15,238 คน หรือร้อยละ 33.3 รองลงมาปฏิบัติงานในธุรกิจบริการอาหารและเครื่องดื่ม และธุรกิจการขายส่ง และการขายปลีก การซ่อมยานยนต์และจักรยายนต์ มีสัดส่วนของคนทำงานประมาณร้อยละ 18.9 และร้อยละ 9.1 ตามลำดับ ธุรกิจที่พักรวมและธุรกิจการขายส่ง (ยกเว้นยานยนต์และจักรยายนต์) มีสัดส่วนคนทำงานใกล้เคียงกันประมาณร้อยละ 15.0 ร้อยละ 11.7 ตามลำดับ สำหรับธุรกิจ

ในหมวดอื่นๆ นอกจากที่กล่าวข้างต้นแต่ละหมวดมีสัดส่วนของคนทำงานเพียงเล็กน้อยไม่เกินร้อยละ 5.0

สำหรับการจ้างงาน ในแต่ละหมวดธุรกิจ พบว่ามีลูกจ้างปฏิบัติงานอยู่ในธุรกิจที่พักรวม มากที่สุดประมาณร้อยละ 26.3 รองลงมาเป็นลูกจ้างที่ปฏิบัติงานอยู่ในธุรกิจบริการอาหารและเครื่องดื่ม ประมาณร้อยละ 19.7 สำหรับธุรกิจการขายส่งและการขายปลีก การซ่อมยานยนต์และจักรยายนต์ และธุรกิจการขายส่ง (ยกเว้นยานยนต์และจักรยายนต์) มีสัดส่วนร้อยละ 9.7 และร้อยละ 14.8 ตามลำดับ ธุรกิจการขายปลีก (ยกเว้นยานยนต์และจักรยายนต์) มีประมาณร้อยละ 19.5 สำหรับสถานประกอบการในหมวดอื่นๆ นอกเหนือจากที่กล่าวข้างต้น แต่ละหมวดมีสัดส่วนของลูกจ้างต่ำกว่าร้อยละ 4.0

**แผนภูมิ ช ร้อยละคนทำงานและลูกจ้างจําแนกตามหมวดย่อยธุรกิจ**

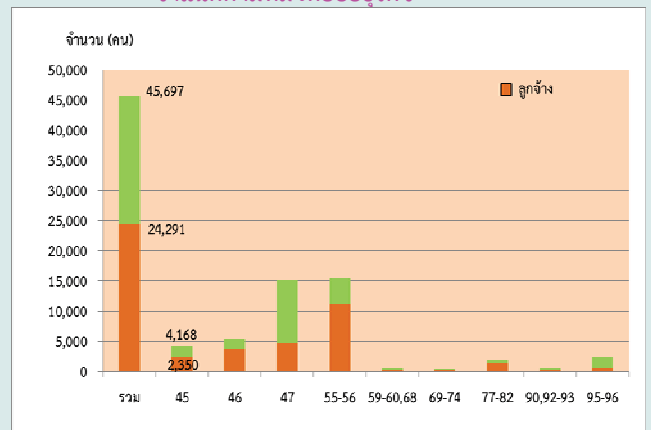

- หมวดย่อย 45 การขายส่ง และการขายปลีก การซ่อมยานยนต์และจักรยายนต์
- หมวดย่อย 46 การขายส่ง (ยกเว้นยานยนต์และจักรยายนต์)
- หมวดย่อย 47 การขายปลีก (ยกเว้นยานยนต์และจักรยายนต์)
- หมวดย่อย 55-56 ที่พักรวม การบริการอาหารและเครื่องดื่ม
- หมวดย่อย 59-60, 68 ข้อมูลข่าวสาร การสื่อสาร และกิจกรรมอสังหาริมทรัพย์
- หมวดย่อย 69-74 กิจกรรมทางวิชาชีพ วิทยาศาสตร์ และเทคนิค
- หมวดย่อย 77-82 กิจกรรมการบริหารและการสนับสนุน
- หมวดย่อย 90,92-93 ศิลปะความบันเทิง และ นันทนาการ
- หมวดย่อย 95-96 กิจกรรมการบริการอื่นๆ

**8. ค่าตอบแทนแรงงาน** ลูกจ้างที่ปฏิบัติงานในสถานประกอบการธุรกิจที่ตั้งอยู่ในจังหวัดกระบี่ได้รับค่าตอบแทนแรงงานรวมทั้งสิ้นประมาณ 2,710.9 ล้านบาท หรือโดยเฉลี่ย 111,560 บาท ต่อคนต่อปี เมื่อพิจารณาตามหมวดย่อยธุรกิจพบว่า ลูกจ้างที่ปฏิบัติงานในธุรกิจเกี่ยวกับกิจกรรมทางกฎหมายและบัญชี ได้รับค่าตอบแทนแรงงานเฉลี่ยต่อคนต่อปีสูงที่สุดคือ 142,340

บาทรองลงมาถูกจ้างที่ปฏิบัติงานในธุรกิจเกี่ยวกับธุรกิจการ  
ขายส่ง (ยกเว้นยานยนต์และจักรยานยนต์) และธุรกิจที่พัก  
แรมได้รับค่าตอบแทนแรงงานเฉลี่ยต่อคนต่อปี 132,211.9  
บาทและ 128,885.0 บาท ตามลำดับ ส่วนลูกจ้างที่  
ปฏิบัติงานในธุรกิจเกี่ยวกับธุรกิจการขายส่งและการขาย  
ปลีกการช่อมยานยนต์และจักรยานยนต์และธุรกิจการ  
โฆษณาและการวิจัยตลาดได้รับค่าตอบแทนแรงงานเฉลี่ย  
ต่อคนต่อปี คือ 120,203.4 บาท และ 114,538.0 บาท  
สำหรับสถาน-ประกอบการในหมวดอื่นๆนอกเหนือจากที่  
กล่าวข้างต้น แต่ละหมวดได้รับค่าตอบแทนแรงงานเฉลี่ยต่อ  
คนต่อปีต่ำกว่า 114,000 บาท

**แผนภูมิ ข ค่าตอบแทนแรงงานเฉลี่ยต่อคนต่อปี  
จำแนกตามหมวดธุรกิจ**

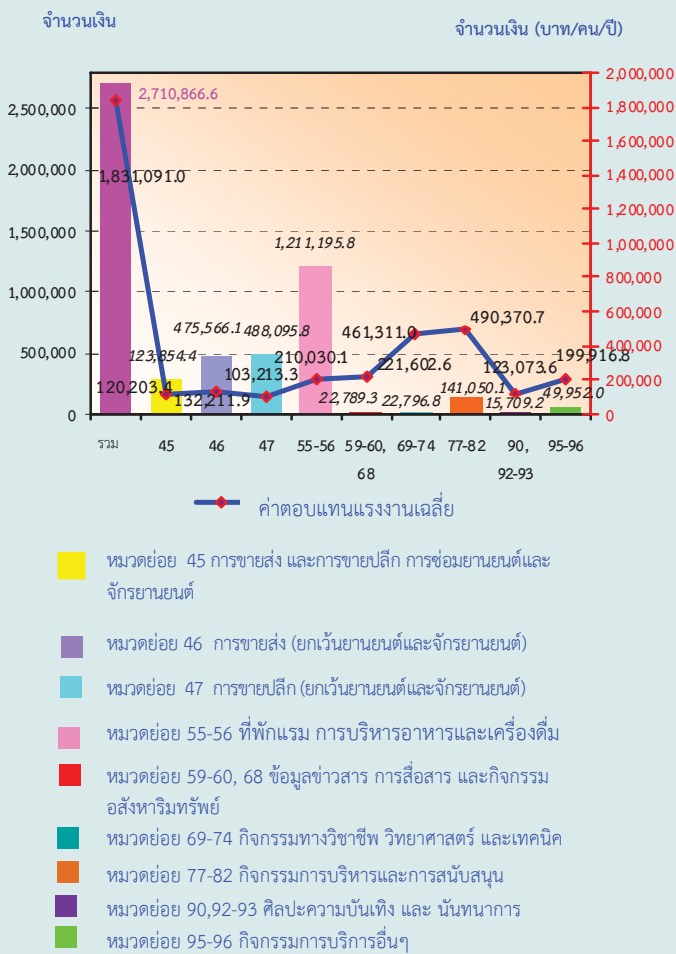

**9. รายได้จากการดำเนินงาน ค่าใช้จ่ายชั้นกลางและ  
มูลค่าเพิ่ม** เมื่อพิจารณารายได้จากการดำเนินงาน ค่าใช้จ่ายชั้นกลาง  
และมูลค่าเพิ่มของสถานประกอบการธุรกิจจังหวัดกระบี่ (ตาราง ง )  
พบว่า มีรายได้จากการดำเนินงานรวมทั้งสิ้นประมาณ 60,026.8 ล้าน

บาท ค่าใช้จ่ายชั้นกลางประมาณ 43,610.6 ล้านบาท และ  
มูลค่าเพิ่มรวมทั้งสิ้นประมาณ 16,416.3 ล้านบาท โดย  
มูลค่าเพิ่มมีสัดส่วนประมาณร้อยละ 27.3 ของรายได้จาก  
การดำเนินงานซึ่งหากพิจารณาตามขนาดของสถาน-  
ประกอบการ พบว่า สถานประกอบการที่มีคนทำงาน 1-15  
คน มีรายได้จากการดำเนินงาน ค่าใช้จ่ายชั้นกลาง และ  
มูลค่าเพิ่มสูงที่สุดคือประมาณร้อยละ 65.4 ร้อยละ 64.5  
และร้อยละ 67.8 ตามลำดับ นอกจากนี้ สถานประกอบการ  
ที่มีคนทำงาน 1-15 คน ยังมีมูลค่าเพิ่มต่อรายได้จากการ  
ดำเนินงานสูงที่สุดประมาณร้อยละ 28.4

ในธุรกิจแต่ละประเภทยัง พบว่ารายได้จากการ  
ดำเนินงาน และค่าใช้จ่ายชั้นกลาง และมูลค่าเพิ่ม  
ส่วนใหญ่มาจากธุรกิจการขายปลีก (ยกเว้นยานยนต์และ  
จักรยานยนต์) มีสัดส่วนประมาณร้อยละ 27.5  
ร้อยละ 28.2 และร้อยละ 25.5 ตามลำดับ รองลงมาคือ  
ธุรกิจการขายส่ง และการขายปลีก การช่อมยานยนต์และ  
จักรยานยนต์มีสัดส่วนของรายได้จากการดำเนินงาน  
ประมาณร้อยละ 13.6 ค่าใช้จ่ายชั้นกลางประมาณ  
ร้อยละ 14.6 และมูลค่าเพิ่ม ประมาณร้อยละ 11.0 ธุรกิจ  
การขายส่ง (ยกเว้นยานยนต์และจักรยานยนต์) มีสัดส่วน  
ของรายได้จากการดำเนินงาน ค่าใช้จ่ายชั้นกลาง และ  
มูลค่าเพิ่ม ประมาณร้อยละ 43.5 ร้อยละ 46.5 และ  
ร้อยละ 35.7 ตามลำดับ ในธุรกิจการบริการอาหารและ  
เครื่องดื่ม มีสัดส่วนรายได้จากการดำเนินงาน ประมาณ-  
ร้อยละ 5.6 ค่าใช้จ่ายชั้นกลาง ประมาณร้อยละ 4.4 และ  
มูลค่าเพิ่มประมาณร้อยละ 8.8 สำหรับธุรกิจเกี่ยวกับ  
กิจกรรมอสังหาริมทรัพย์ มีสัดส่วนรายได้ ประมาณ-  
ร้อยละ 0.9 ค่าใช้จ่ายชั้นกลาง ร้อยละ 0.9 และมูลค่าเพิ่ม  
ร้อยละ 1.1 ส่วนธุรกิจประเภทอื่นๆแต่ละหมวดมีสัดส่วน  
ของรายได้จากการดำเนินงาน ค่าใช้จ่ายชั้นกลาง และ  
มูลค่าเพิ่มค่อนข้างต่ำ คือต่ำกว่าร้อยละ 3.0

หากเปรียบเทียบมูลค่าเพิ่มต่อรายได้จากการ  
ดำเนินงานในธุรกิจแต่ละประเภท พบว่าสถานประกอบ  
การที่ดำเนินธุรกิจเกี่ยวกับการบริการรักษาความปลอดภัย  
และการสืบสวน มีสัดส่วนของมูลค่าเพิ่มต่อรายได้จากการ  
ดำเนินงาน คือประมาณร้อยละ 47.7 ธุรกิจเกี่ยวกับ  
กิจกรรมของตัวแทนธุรกิจท่องเที่ยว การจัดหาเที่ยว  
การบริการสำรอง และกิจกรรมที่เกี่ยวข้อง และธุรกิจ-  
เกี่ยวกับ กิจกรรม อสังหาริมทรัพย์ มี สั ด ส ่ว น  
มูลค่าเพิ่มต่อรายได้จากการดำเนินงานประมาณร้อยละ  
61.7 และร้อยละ 31.4 ตามลำดับในขณะที่ธุรกิจการขาย  
ส่ง (ยกเว้นยานยนต์และจักรยานยนต์) มีสัดส่วนมูลค่าเพิ่ม  
ต่อรายได้จากการดำเนินงานคือประมาณ ร้อยละ 22.4



ตาราง ก รายได้จากการดำเนินงาน และมูลค่าเพิ่ม ของสถานประกอบการธุรกิจทางการค้าและธุรกิจทางการบริการจำแนกตามหมวดย่อยธุรกิจ

หมวดย่อยธุรกิจ	รายได้จากการดำเนินงาน			มูลค่าเพิ่ม			มูลค่าเพิ่มต่อรายได้ ฯ (ร้อยละ)
	มูลค่า (พันบาท)	ต่อสถาน- ประกอบ การ (พันบาท)	ต่อ คนทำงาน (พันบาท)	มูลค่า (พันบาท)	ต่อสถาน- ประกอบ การ (พันบาท)	ต่อ คนทำงาน (พันบาท)	
รวม	60,026,827.3	4,307.3	1,313.6	16,416,268.2	1,178.0	359.2	29.5
การขายส่ง และการขายปลีกการซ่อมแซมยานยนต์ และรถจักรยานยนต์	8,187,676.4	6,269.3	1,964.4	1,799,092.0	1,377.6	431.6	20.4
การขายส่ง (ยกเว้นยานยนต์และจักรยานยนต์)	26,133,769.6	23,932.0	4,880.3	5,852,756.5	5,359.7	1,093.0	19.2
การขายปลีก (ยกเว้นยานยนต์และจักรยานยนต์)	16,498,450.4	2,580.3	1,082.7	4,193,002.0	655.8	275.2	25.5
ที่พักแรม	3,672,393.7	7,847.0	543.9	2,099,613.1	4,486.4	305.8	47.9
การบริการอาหารและเครื่องดื่ม	3,355,837.9	1,500.8	387.8	1,449,657.5	648.3	167.5	52.8
กิจกรรมอสังหาริมทรัพย์	561,849.5	3,285.7	1,322.0	176,404.1	1,031.6	415.1	80.4
กิจกรรมของตัวแทนธุรกิจท่องเที่ยว การจัดนำ เที่ยว	520,550.5	2,455.4	502.0	321,408.3	1,516.1	309.9	59.2
กิจกรรมด้านการกีฬา ความบันเทิง และการ นันทนาการ	121,465.2	710.3	331.9	51,005.6	298.3	139.4	81.6
การซ่อมคอมพิวเตอร์และของใช้ส่วนบุคคลและ ของใช้ในครัวเรือน	124,249.0	690.3	356.0	53,881.1	299.3	154.4	61.6
กิจกรรมการบริการอื่นๆ	469,965.4	345.6	239.5	222,760.5	163.8	113.5	51.3

## 10. สรุปและข้อเสนอแนะ

ผลจากการสำมะโนธุรกิจและอุตสาหกรรม พ.ศ. 2555 ของธุรกิจทางการค้าและธุรกิจทางการบริการ พบว่า มีสถาน-ประกอบการธุรกิจที่ตั้งอยู่ในจังหวัดกระบี่ จำนวนทั้งสิ้น 13,936 แห่ง ส่วนใหญ่หรือร้อยละ 98.7 เป็นสถาน-ประกอบการที่มีคนทำงาน 1-15 คน ธุรกิจสำคัญได้แก่การขายปลีก (ยกเว้นยานยนต์และจักรยานยนต์) มีประมาณร้อยละ 45.9 คน มีการจ้างงานทั้งสิ้น 24,291 คน ค่าตอบแทนเฉลี่ยของลูกจ้างต่อคนต่อปีประมาณ 111,600 บาท สำหรับรายได้จากการดำเนินงาน ค่าใช้จ่ายขั้นกลาง และมูลค่าเพิ่มมีมูลค่าทั้งสิ้น 60,026.8 ล้านบาท 43,610.6 ล้านบาท และ 16,416.3 ล้านบาท ตามลำดับ

- ปัญหาและอุปสรรคของสถานประกอบการผู้ประกอบการธุรกิจฯ ในจังหวัดกระบี่ประมาณร้อยละ 76.0 ได้แสดงความคิดเห็นในเรื่องปัญหาและอุปสรรค ที่สำคัญในการดำเนินกิจการ ดังนี้ การแข่งขันทางการค้าเพิ่มมากขึ้น ต้นทุนในการดำเนินธุรกิจสูงขึ้น เศรษฐกิจไม่ดีชะลอตัว กำลังซื้อของลูกค้าลดลง เป็นต้น

- ความช่วยเหลือที่ต้องการจากหน่วยงานของรัฐและข้อเสนอแนะ

ผู้ประกอบการธุรกิจฯ ในจังหวัดกระบี่ประมาณร้อยละ 71.6 ได้ระบุความต้องการและข้อเสนอแนะดังนี้ มาตรการควบคุมราคาสินค้า มาตรการกระตุ้นเศรษฐกิจ สนับสนุนแหล่งเงินทุน มาตรการลดอัตราภาษี ลดอัตราดอกเบี้ย เป็นต้น

## สารบัญตาราง

- ตาราง ก จำนวนและร้อยละของสถานประกอบการธุรกิจฯ จำแนกตามลักษณะของสถานประกอบการ
- ตาราง ข จำนวนและร้อยละของสถานประกอบการธุรกิจฯ จำแนกตามหมวดย่อยธุรกิจ
- ตาราง ค จำนวนและร้อยละของพนักงาน ลูกจ้าง และค่าตอบแทนแรงงาน จำแนกตามขนาดของสถานประกอบการ และหมวดย่อยธุรกิจ
- ตาราง ง รายรับ ค่าใช้จ่าย มูลค่าเพิ่ม และมูลค่าเพิ่มต่อรายรับ จำแนกตามขนาดของสถานประกอบการ และหมวดย่อยธุรกิจ
- ตาราง จ รายรับและมูลค่าเพิ่มเฉลี่ยต่อสถานประกอบการและต่อพนักงาน จำแนกตามขนาดของสถานประกอบการ และหมวดย่อยธุรกิจ

# บทที่ 1

## บทนำ

### 1.1 ความเป็นมา

สำนักงานสถิติแห่งชาติได้จัดทำสำมะโนธุรกิจทางการค้าและธุรกิจทางการบริการ และสำมะโนอุตสาหกรรมทุก 10 ปี ตามข้อเสนอแนะขององค์การสหประชาชาติ เพื่อให้ประเทศมีข้อมูลพื้นฐานที่สำคัญทางด้านธุรกิจทางการค้า ธุรกิจทางการบริการ และอุตสาหกรรมการผลิตอย่างต่อเนื่อง โดยสำมะโนธุรกิจทางการค้าและธุรกิจทางการบริการได้จัดทำมาแล้ว 3 ครั้งในปี 2509 2531 และ 2545 โดยสำมะโนอุตสาหกรรมจัดทำมาแล้ว 3 ครั้งเช่นกัน ในปี 2507 2540 และ 2550 สำหรับในปี 2555 จะครบรอบ 10 ปี การจัดทำสำมะโนธุรกิจทางการค้าและธุรกิจทางการบริการ

สืบเนื่องมาจากปัจจุบันโครงสร้างด้านเศรษฐกิจมีการเปลี่ยนแปลงรวดเร็วมากตามที่กล่าวมาแล้ว ทำให้หน่วยงานหลักด้านเศรษฐกิจของประเทศ คือ กระทรวงอุตสาหกรรม (สำนักงานเศรษฐกิจอุตสาหกรรม) สำนักงานคณะกรรมการพัฒนาการเศรษฐกิจและสังคมแห่งชาติ ธนาคารแห่งประเทศไทย และกระทรวงพาณิชย์มีความจำเป็นต้องใช้ข้อมูลที่ทันสมัยเพื่อใช้ในการวิเคราะห์และติดตามสถานการณ์ด้านเศรษฐกิจของประเทศและภูมิภาค จึงขอให้สำนักงานสถิติแห่งชาติจัดทำข้อมูลสำมะโนอุตสาหกรรมจากทุก 10 ปี เป็นจัดทำทุก 5 ปี ประกอบกับปัจจุบันประเทศต่างๆ ส่วนใหญ่ได้มีการจัดทำสำมะโนด้านเศรษฐกิจทุก 5 ปี

ดังนั้น สำนักงานสถิติแห่งชาติ จึงได้วางแผนปรับการจัดทำสำมะโนอุตสาหกรรม เป็นประจำทุก 5 ปี โดยจะเริ่มดำเนินการในปี 2555 โดย บูรณาการดำเนินการไปพร้อมกับการสำมะโนธุรกิจทางการค้าและธุรกิจทางการบริการ ในปี 2555

สำหรับการเก็บรวบรวมข้อมูลแบ่งเป็น 2 ขั้นตอนคือ ขั้นการเก็บรวบรวมข้อมูลพื้นฐานของสถานประกอบการทุกประเภท และ

ขั้นการเก็บรวบรวมข้อมูลรายละเอียดของสถานประกอบการเฉพาะสถานประกอบการที่ประกอบธุรกิจทางการค้าธุรกิจทางการบริการและอุตสาหกรรมการผลิต

### 1.2 วัตถุประสงค์

การเก็บรวบรวมข้อมูลรายละเอียดของสถานประกอบการ มีวัตถุประสงค์ดังนี้

1.2.1 เพื่อเก็บรวบรวมข้อมูลพื้นฐานเกี่ยวกับการประกอบธุรกิจของสถานประกอบการ เช่น จำนวน ประเภทธุรกิจ และขนาดของสถานประกอบการ จำนวนคนทำงาน ลูกจ้าง ค่าตอบแทนแรงงาน ค่าใช้จ่ายในการดำเนินงาน รายรับ แหล่งเงินทุน สินทรัพย์และหนี้สินของสถานประกอบการ เป็นต้น

1.2.2 เพื่อใช้ในการจัดทำบัญชีประชาชาติ (National Account) และสร้างตารางปัจจัยการผลิตและผลผลิตของประเทศ (Input Output Table)

### 1.3 ขอบข่ายและคัมรวม

**ขอบข่ายในการเก็บรวบรวมข้อมูล** ได้แก่ สถานประกอบการทั่วประเทศที่ดำเนินกิจการเกี่ยวกับธุรกิจการค้าปลีก การค้าส่งและการบริการ ตามการจัดประเภทมาตรฐานอุตสาหกรรมประเทศไทยปี 2552 (Thailand Standard Industrial Classification : TSIC-2009)

**คัมรวม** สถานประกอบการที่มีที่ตั้งที่แน่นอนอนทุกแห่งที่ตั้งอยู่ในเขตเทศบาลและนอกเขตเทศบาลของ **จังหวัดกระบี่**

### 1.4 คาบเวลาอ้างอิง

ข้อมูลที่เก็บรวบรวมเป็นข้อมูลของสถานประกอบการที่ดำเนินกิจการในรอบ 12 เดือน (ระหว่าง 1 มกราคม ถึง 31 ธันวาคม 2554)

## 1.5 รายการข้อมูลที่เกี่ยวข้อง

1.5.1 ข้อมูลทั่วไปของสถานประกอบการ เช่น ประเภทธุรกิจ รูปแบบการจัดตั้งตามกฎหมาย รูปแบบการจัดตั้งทางเศรษฐกิจ ระยะเวลาในการดำเนินงานของสถานประกอบการ ทุนจดทะเบียนและการมีต่างประเทศร่วมลงทุนหรือถือหุ้น เป็นต้น

1.5.2 คนทำงาน ลูกจ้าง และค่าตอบแทนแรงงาน

1.5.3 ค่าใช้จ่ายของสถานประกอบการ

1.5.4 รายรับของสถานประกอบการ

1.5.5 แหล่งเงินทุนของสถานประกอบการ

1.5.6 สินทรัพย์และหนี้สินของสถานประกอบการ

1.5.7 ผลกระทบจากอุทกภัยต่อสถานประกอบการในปี 2554

1.5.8 ความคิดเห็นและข้อเสนอแนะของสถานประกอบการ

## 1.6 ประโยชน์ของข้อมูล

1.6.1 ใช้ในการวางแผนพัฒนาเศรษฐกิจของประเทศให้มีประสิทธิภาพ กำหนดนโยบายและทิศทางการพัฒนาเศรษฐกิจในระดับประเทศและระดับท้องถิ่น การจัดทำแผนส่งเสริมวิสาหกิจขนาดกลางและขนาดย่อม (SMEs) จัดทำบัญชีประชาชาติเพื่อกำหนดทิศทางการขยายตัวทางเศรษฐกิจ

1.6.2 ใช้เป็นเครื่องมือสำหรับผู้ประกอบการในการวางแผนธุรกิจการตัดสินใจลงทุนการขยายกิจการ ขยายสาขา ซึ่งก่อให้เกิดการจ้างงานเพิ่มขึ้น นอกจากนี้ยังสามารถใช้ข้อมูลพิจารณาเปรียบเทียบกับกิจการอื่นๆ เพื่อให้ธุรกิจประสบความสำเร็จ ซึ่งเป็นผลทำให้การเจริญเติบโตทางด้านเศรษฐกิจในประเทศโดยรวมดีขึ้น

1.6.3 ใช้ในการพิจารณาประกอบการตัดสินใจในการลงทุนการศึกษาวิเคราะห์เชิงลึกในธุรกิจที่อยู่ในความสนใจและเรื่องที่เกี่ยวข้อง

## บทที่ 2 สรุปข้อมูลที่สำคัญ

### 2.1 ข้อมูลทั่วไปของสถานประกอบการธุรกิจ ทางการค้าและธุรกิจทางการบริการ

สถานประกอบการที่มีคนทำงานมากกว่า 200 คน มีเพียง 4 แห่ง

#### 2.1.1 จำนวนสถานประกอบการ

ผลจากการสำมะโนธุรกิจและอุตสาหกรรม พ.ศ. 2555 พบว่ามีสถานประกอบการธุรกิจทางการค้าและธุรกิจทางการบริการที่ตั้งอยู่ในจังหวัดกระบี่ จำนวนทั้งสิ้น 13,936 แห่ง โดยส่วนใหญ่เป็นสถานประกอบการที่มีคนทำงาน 1-15 คน จำนวน 13,755 แห่ง หรือร้อยละ 98.7 สถานประกอบการที่มีคนทำงาน 16 คน ขึ้นไป มีจำนวน 181 แห่ง หรือร้อยละ 1.3 ในจำนวนนี้ สถานประกอบการที่มีคนทำงาน 16-25 คน มีจำนวน 65 แห่ง สถานประกอบการที่มีคนทำงาน 31-50 คน 51-200 คน และ 26-30 คน มีจำนวน 54 แห่ง 44 แห่ง และ 14 แห่ง ตามลำดับส่วน

#### 2.1.2 รูปแบบการจัดตั้งตามกฎหมาย

สถานประกอบการธุรกิจฯ ส่วนใหญ่ ร้อยละ 93.4 มีรูปแบบการจัดตั้งตามกฎหมายเป็นส่วนบุคคล หรือห้างหุ้นส่วนที่ไม่เป็นนิติบุคคล ส่วนที่มีรูปแบบการจัดตั้งเป็นบริษัทจำกัด บริษัทจำกัด (มหาชน) และห้างหุ้นส่วนสามัญนิติบุคคล หรือห้างหุ้นส่วนจำกัดมีประมาณร้อยละ 3.6 และร้อยละ 2.4 ตามลำดับ สำหรับสถานประกอบการที่มีรูปแบบเป็นส่วนราชการ รัฐวิสาหกิจ สหกรณ์ มูลนิธิ สมาคม และอื่นๆ มีเพียงร้อยละ 0.6

### ตาราง ก จำนวนและร้อยละของสถานประกอบการธุรกิจฯ จำแนกตามลักษณะของสถานประกอบการ

ลักษณะของสถานประกอบการ	จำนวน	ร้อยละ
<b>รวม</b>		
ขนาดของสถานประกอบการ	13,936	100
1 – 15 คน	13,755	98.7
16 – 25 คน	65	0.5
26 – 30 คน	14	0.1
31 – 50 คน	54	0.4
51 – 200 คน	44	0.3
มากกว่า 200 คน	4	0
<b>รูปแบบการจัดตั้งตามกฎหมาย</b>		
ส่วนบุคคล	13,015	93.4
ห้างหุ้นส่วนจำกัด ห้างหุ้นส่วนสามัญนิติบุคคล	333	2.4
บริษัทจำกัด บริษัทจำกัด (มหาชน)	508	3.6
ส่วนราชการ รัฐวิสาหกิจ สหกรณ์ อื่น ๆ	80	0.6

ตาราง ก จำนวนและร้อยละของสถานประกอบการธุรกิจ จำแนกตามลักษณะของสถานประกอบการ (ต่อ)

ลักษณะของสถานประกอบการ	จำนวน	ร้อยละ
<b>รูปแบบการจัดตั้งทางเศรษฐกิจ</b>		
สำนักงานแห่งเดียว	13,531	97.1
สำนักงานใหญ่	83	0.6
สำนักงานสาขา	323	2.3
<b>ระยะเวลาในการดำเนินกิจการ</b>		
น้อยกว่า 5 ปี	4,818	34.6
5 - 9 ปี	4,139	29.7
10 -19 ปี	3,935	28.2
20 - 29 ปี	390	2.8
ตั้งแต่ 30 ปีขึ้นไป	655	4.7

หมายเหตุ : - ไม่มีข้อมูล หรือข้อมูลมีค่าเป็น 0 หรือมีข้อมูลจำนวนเล็กน้อย

### 2.1.3 รูปแบบการจัดตั้งทางเศรษฐกิจ

สถานประกอบการธุรกิจในจังหวัดกระบี่ ส่วนใหญ่ หรือร้อยละ 97.1 เป็นสำนักงานแห่งเดียว ไม่มีสำนักงานใหญ่หรือสาขาอยู่ที่ใดที่เหลื ร้อยละ 2.3 มีรูปแบบการจัดตั้งเป็นสำนักงานสาขา และอีกร้อยละ 0.6 เป็นสำนักงานใหญ่

เมื่อพิจารณาขนาดของสถานประกอบการ ธุรกิจฯ (ตามจำนวนคนทำงาน) พบว่าสถาน- ประกอบการในทุกขนาดส่วนใหญ่มีรูปแบบการจัดตั้ง เป็นสำนักงานแห่งเดียว

### 2.1.4 ระยะเวลาในการดำเนินกิจการ

สถานประกอบการธุรกิจฯ ร้อยละ 34.6 ดำเนินกิจการน้อยกว่า 5 ปี ที่ดำเนินกิจการระหว่าง 10-19 ปี และระหว่าง 5-9 ปี มีประมาณร้อยละ 28.2 และร้อยละ 29.7 ตามลำดับ สำหรับสถานประกอบที่ ดำเนินกิจการ 20-29 ปี และตั้งแต่ 30 ปีขึ้นไปมี ประมาณร้อยละ 2.8 และร้อยละ 4.7 ตามลำดับ

เมื่อพิจารณาขนาดของสถานประกอบการ ธุรกิจฯ (ตามจำนวนคนทำงาน) พบว่าสถาน ประกอบการที่มีคนทำงาน 1-15 คน ส่วนใหญ่ มากกว่าครึ่งหรือร้อยละ 64.3 ดำเนินกิจการน้อยกว่า

10 ปี ส่วนสถานประกอบการที่มีคนทำงาน 16 คน ขึ้นไป ส่วนใหญ่หรือมากกว่าร้อยละ 35.7 ดำเนิน กิจการตั้งแต่ 10 ปีขึ้นไป

### 2.1.5 หมวดย่อยธุรกิจ

เมื่อพิจารณาจำนวนสถานประกอบการจำแนก ตามหมวดย่อยธุรกิจในตาราง ข แสดงให้เห็นว่า สถานประกอบการธุรกิจในจังหวัดกระบี่ ส่วนใหญ่ หรือร้อยละ 45.9 ประกอบธุรกิจการขายปลีก (ยกเว้นยานยนต์และจักรยานยนต์) รองลงมา ประกอบธุรกิจบริการอาหารและเครื่องดื่ม ประมาณร้อยละ 16.0 ธุรกิจกิจกรรมการบริการส่วนบุคคลอื่นๆ และธุรกิจการขนส่งและการขายปลีก การซ่อมยานยนต์และจักรยานยนต์ มีสัดส่วน ใกล้เคียงกัน ประมาณร้อยละ 9.8 และร้อยละ 9.4 ตามลำดับ ธุรกิจเกี่ยวกับ กิจกรรมอสังหาริมทรัพย์ และธุรกิจการขนส่ง (ยกเว้นยานยนต์และ จักรยานยนต์) มีประมาณร้อยละ 1.2 และร้อยละ 7.8 ตามลำดับ สำหรับธุรกิจหมวดอื่นๆ นอกเหนือจากที่กล่าวข้างต้น แต่ละหมวดมีสัดส่วนต่ำกว่าร้อยละ 4.0

ตาราง ข จำนวนและร้อยละของสถานประกอบการธุรกิจฯ จำแนกตามหมวดย่อยธุรกิจ

หมวดย่อยธุรกิจ	จำนวน	ร้อยละ
รวม	13,936	100.0
การขายส่งและการขายปลีก การซ่อมยานยนต์ และจักรยานยนต์	1,306	9.4
การขายส่ง (ยกเว้นยานยนต์และจักรยานยนต์)	1,092	7.8
การขายปลีก (ยกเว้นยานยนต์และจักรยานยนต์)	6,394	45.9
ที่พักแรม	468	3.4
การบริการอาหารและเครื่องดื่ม	2,236	16.0
การผลิตภาพยนตร์ วิทยุทัศน์ และรายการโทรทัศน์ การบันทึกเสียงลงบนสื่อ และการจัดพิมพ์จำหน่ายหรือเผยแพร่ดนตรีการจัดผังรายการและการแพร่ภาพกระจายเสียง	5	-
กิจกรรมอสังหาริมทรัพย์	171	1.2
กิจกรรมทางกฎหมายและการบัญชี	31	0.2
กิจกรรมด้านสถาปัตยกรรมและวิศวกรรม รวมถึงการทดสอบ และการวิเคราะห์ทางเทคนิค	9	0.1
การโฆษณาและการวิจัยตลาด	25	0.2
กิจกรรมทางวิชาชีพ วิทยาศาสตร์ และเทคนิคอื่นๆ	47	0.3
กิจกรรมการให้เช่า	131	0.9
กิจกรรมของตัวแทนธุรกิจท่องเที่ยว การจัดหาเที่ยว การบริการสำรอง และกิจกรรมที่เกี่ยวข้อง	212	1.5
การบริการรักษาความปลอดภัยและการสืบสวน	8	0.1
กิจกรรมการบริการสำหรับอาคารและภูมิทัศน์	7	0.1
การบริการด้านการบริหารและสนับสนุนการดำเนินงานของสำนักงาน และกิจกรรมอื่นๆ ที่สนับสนุนทางธุรกิจ	74	0.5
กิจกรรมการสร้างสรรค์ศิลปะและความบันเทิง	9	0.1
กิจกรรมด้านการกีฬา ความบันเทิง และการนันทนาการ	171	1.2
การซ่อมคอมพิวเตอร์และของใช้ส่วนบุคคลและของใช้ในครัวเรือน	180	1.3
กิจกรรมบริการส่วนบุคคลอื่นๆ	1,360	9.8

หมายเหตุ :- ไม่มีข้อมูล หรือข้อมูลมีค่าเป็น 0 หรือมีข้อมูลจำนวนเล็กน้อย

2.2 ข้อมูลสถิติที่สำคัญจำแนกตามขนาดของสถานประกอบการ และหมวดย่อยธุรกิจ

2.2.1 คนทำงานและค่าตอบแทนแรงงาน

1) จำนวนคนทำงาน

ข้อมูลจำนวนคนทำงานจากตาราง ค แสดงให้เห็นว่าในปี 2554 มีคนทำงานในสถานประกอบการธุรกิจที่ตั้งอยู่ในจังหวัดกระบี่ทั้งสิ้น 45,696 คน ส่วนใหญ่เป็นคนทำงานที่ปฏิบัติงานอยู่

ในสถานประกอบการที่มีคนทำงาน 1-15 คน จำนวน 36,347 คน หรือร้อยละ 79.5

เมื่อพิจารณาตามหมวดย่อยธุรกิจพบว่า ส่วนใหญ่เป็นคนทำงานที่ปฏิบัติงานอยู่ในธุรกิจการขายปลีก (ยกเว้นยานยนต์และจักรยานยนต์) จำนวน 15,238 คน หรือร้อยละ 33.3 รองลงมาปฏิบัติงานในธุรกิจบริการอาหารและเครื่องดื่ม และธุรกิจการขายส่ง และการขายปลีก การซ่อมยานยนต์และจักรยานยนต์ มีสัดส่วนของคนทำงานประมาณร้อยละ 18.9 และร้อยละ 9.1 ตามลำดับ ธุรกิจที่พัก

แรมและธุรกิจการขายส่ง (ยกเว้นยานยนต์และจักรยานยนต์) มีสัดส่วนคนทำงานใกล้เคียงกัน ประมาณร้อยละ 15.0 ร้อยละ 11.7 ตามลำดับ ส่วนธุรกิจเกี่ยวกับกิจกรรมการบริการส่วนบุคคลอื่นๆ และธุรกิจจอสั่งหาริมทรัพย์มีสัดส่วนคนทำงานประมาณร้อยละ 4.3 และร้อยละ 0.9 ตามลำดับ สำหรับธุรกิจหมวดอื่นๆ นอกจากที่กล่าวข้างต้นแต่ละหมวด มีสัดส่วนของคนทำงานเพียงเล็กน้อยไม่เกินร้อยละ 3.0

## 2) จำนวนลูกจ้าง

ด้านการจ้างงาน พบว่า มีจำนวนลูกจ้างปฏิบัติงานอยู่ในสถานประกอบการทั้งสิ้น 24,291 คน โดยกว่าครึ่งหนึ่งของลูกจ้าง (ประมาณ 15,129 คน หรือร้อยละ 62.3) ปฏิบัติงานอยู่ในสถานประกอบการที่มีคนทำงาน 1-15 คน

สำหรับการจ้างงาน ในแต่ละหมวดธุรกิจพบว่า มีลูกจ้างปฏิบัติงานอยู่ในธุรกิจที่พักแรม มากที่สุด ประมาณร้อยละ 26.3 รองลงมาเป็นลูกจ้างที่ปฏิบัติงานอยู่ในธุรกิจการบริการอาหารและเครื่องดื่ม ประมาณร้อยละ 19.7 สำหรับธุรกิจการขายส่งและการขายปลีก การซ่อมยานยนต์และจักรยานยนต์ และธุรกิจการขายส่ง (ยกเว้นยานยนต์และจักรยานยนต์) มีสัดส่วนร้อยละ 9.7 และร้อยละ 14.8 ตามลำดับ ธุรกิจการขายปลีก (ยกเว้นยานยนต์และจักรยานยนต์) มีประมาณร้อยละ 19.5 สำหรับสถานประกอบการในหมวดอื่นๆนอกเหนือจากที่กล่าวข้างต้น แต่ละหมวดมีสัดส่วนของลูกจ้างต่ำกว่าร้อยละ 4.0

## 3) ค่าตอบแทนแรงงาน

ลูกจ้างที่ปฏิบัติงานในสถานประกอบการธุรกิจที่ตั้งอยู่ในจังหวัดกระบี่ได้รับค่าตอบแทนแรงงาน รวมทั้งสิ้นประมาณ 2,710.9 ล้านบาท หรือโดยเฉลี่ย 111,560 บาท ต่อคนต่อปี โดยลูกจ้างที่ปฏิบัติงานอยู่ในสถานประกอบการขนาดใหญ่ ที่มีคนทำงานมากกว่า 200 คน ได้รับค่าตอบแทนแรงงานเฉลี่ยต่อคนต่อปีสูงสุด คือ 176,321.0 รองลงมาคือสถานประกอบการที่มีคนทำงาน 51-200 คน ได้รับค่าตอบแทนเฉลี่ยต่อคนต่อปี 118,145 บาท สำหรับลูกจ้างที่ปฏิบัติงานในกิจการที่มีคนทำงาน 1-15 คน ได้รับค่าตอบแทนเฉลี่ยต่ำสุด 102,723 บาทต่อปี

เมื่อพิจารณาตามหมวดย่อยธุรกิจพบว่า ลูกจ้างที่ปฏิบัติงานในธุรกิจเกี่ยวกับกิจกรรมกฎหมาย และบัญชี ได้รับค่าตอบแทนแรงงานเฉลี่ยต่อคนต่อปีสูงสุดคือ 142,340 บาท ลูกจ้างที่ปฏิบัติงานในธุรกิจเกี่ยวกับการขายส่ง (ยกเว้นยานยนต์และจักรยานยนต์) และธุรกิจที่พักแรม ได้รับค่าตอบแทนแรงงานเฉลี่ยต่อคนต่อปี 132,212 บาท และ 128,885.7 บาท ตามลำดับ ส่วนลูกจ้างที่ปฏิบัติงานในธุรกิจเกี่ยวกับกิจกรรมสร้างสรรค์ศิลปะและความบันเทิง ได้รับค่าตอบแทนแรงงานเฉลี่ยต่อคนต่อปีต่ำที่สุดคือ 31,103 บาท



ตาราง ค จำนวนและร้อยละของพนักงาน ลูกจ้าง และค่าตอบแทนแรงงาน จำแนกตามขนาดของ  
สถานประกอบการ และหมวดย่อยธุรกิจ

ขนาดของสถานประกอบการ/ หมวดย่อยธุรกิจ	จำนวน สถาน- ประกอบ การ	พนักงาน		ลูกจ้าง		ค่าตอบแทนแรงงาน	
		จำนวน	ร้อยละ	จำนวน	ร้อยละ	มูลค่า (พันบาท)	เฉลี่ย ต่อคนต่อปี (บาท)
<b>รวม</b>	13,936	45,696	100.0	24,291	100.0	2,710,866.6	111,599.6
<b>ขนาดของสถานประกอบการ</b>							
1 - 15 คน	13,755	36,347	79.5	15,129	62.3	1,554,089.8	102,722.6
16 - 25 คน	65	1,288	2.8	1,204	5.0	128,420.2	106,661.3
26 - 30 คน	14	396	0.9	380	1.6	39,563.0	104,113.2
31 - 50 คน	54	2,099	4.6	2,057	8.5	267,342.6	129,967.2
51 - 200 คน	44	4,378	9.6	4,332	17.8	511,805.4	118,145.3
มากกว่า 200 คน	4	1,189	2.6	1,189	4.9	209,645.7	176,321.0
<b>หมวดย่อยธุรกิจ</b>							
การขายส่งและการขายปลีก การซ่อมยานยนต์ และจักรยายนต์	1,306	4,168	9.1	2,350	9.7	282,477.9	120,203.4
การขายส่ง (ยกเว้นยานยนต์และจักรยายนต์)	1,092	5,355	11.7	3,597	14.8	475,566.1	132,211.9
การขายปลีก (ยกเว้นยานยนต์และจักรยายนต์)	6,394	15,238	33.3	4,729	19.5	488,095.8	103,213.3
ที่พักแรม	468	6,866	15.0	6,383	26.3	822,673.1	128,885.0
การบริการอาหารและเครื่องดื่ม	2,236	8,654	18.9	4,788	19.7	388,522.7	81,145.1
การผลิตภาพยนตร์ วัสดุทัศน และรายการโทรทัศน์ การบันทึกเสียง ลงบนสื่อ และการจัดพิมพ์จำหน่ายหรือเผยแพร่ดนตรี การจัด ผังรายการและการแพร่ภาพกระจายเสียง	5	26	-	22	0.1	864	108,000.0
กิจกรรมอสังหาริมทรัพย์	171	425	0.9	193	0.8	21,925.3	113,602.6
กิจกรรมทางกฎหมายและการบัญชี	31	139	0.3	76	0.3	10,817.8	142,339.5
กิจกรรมด้านสถาปัตยกรรมและวิศวกรรม รวมถึงการ ทดสอบ และการวิเคราะห์ทางเทคนิค	9	36	0.1	30	0.1	3,370.1	112,336.7
การโฆษณาและการวิจัยตลาด	25	86	0.2	50	0.2	5,726.9	114,538.0
กิจกรรมทางวิชาชีพ วิทยาศาสตร์ และเทคนิคอื่นๆ	47	94	0.2	31	0.1	2,855.0	92,096.8
กิจกรรมการให้เช่า	131	340	0.7	161	0.7	13,773.0	85,551.6
กิจกรรมของตัวแทนธุรกิจท่องเที่ยว การจัดงานเที่ยว การบริการสำรอง และกิจกรรมที่เกี่ยวข้อง	212	1,037	2.3	817	3.4	92,315.1	112,992.8
การบริการรักษาความปลอดภัยและการสืบสวน	8	345	0.8	343	1.4	29,820.0	86,938.8
กิจกรรมการบริการสำหรับอาคารและภูมิทัศน์	7	44	0.1	36	0.1	3,353.4	93,150.0
การบริการด้านการบริหารและสนับสนุนการดำเนินงาน ของสำนักงาน และกิจกรรมอื่นๆ ที่สนับสนุนทางธุรกิจ	74	120	0.3	16	0.1	1,787.8	111,737.5
กิจกรรมการสร้างสรรค์ศิลปะและความบันเทิง	9	45	0.1	29	0.1	902.0	31,103.4
กิจกรรมด้านการกีฬา ความบันเทิง และการนันทนาการ	171	366	0.8	161	0.7	14,807.2	91,970.2
การซ่อมคอมพิวเตอร์และของใช้ส่วนบุคคลและ ของใช้ในครัวเรือน	180	349	0.8	114	0.5	10,502.9	92,130.7
กิจกรรมบริการส่วนบุคคลอื่นๆ	1,360	1,962	4.3	366	1.5	39,449.7	107,786.1

หมายเหตุ : - ไม่มีข้อมูล หรือข้อมูลมีค่าเป็น 0 หรือมีข้อมูลจำนวนเล็กน้อย

## 2.2.2 รายได้จากการดำเนินงาน

### ค่าใช้จ่ายชั้นกลางและมูลค่าเพิ่ม

เมื่อพิจารณารายได้จากการดำเนินงาน ค่าใช้จ่าย  
ชั้นกลาง และมูลค่าเพิ่มของสถานประกอบการธุรกิจใน

จังหวัดกระบี่ (ตาราง ง ) พบว่า มีรายได้จากการ  
ดำเนินงานรวมทั้งสิ้นประมาณ 60,026.8 ล้านบาท  
ค่าใช้จ่ายชั้นกลางประมาณ 43,610.6 ล้านบาท  
และมูลค่าเพิ่มรวมทั้งสิ้นประมาณ 16,416.3 ล้าน  
บาท โดยมูลค่าเพิ่มมีสัดส่วนประมาณร้อยละ 27.3

ของรายได้จากการดำเนินงานซึ่งหากพิจารณาตามขนาดของสถาน-ประกอบการ พบว่า สถานประกอบการที่มีคนทำงาน 1-15 คน มีรายได้จากการดำเนินงาน ค่าใช้จ่ายชั้นกลาง และมูลค่าเพิ่มสูงสุดคือ ประมาณร้อยละ 65.4 ร้อยละ 64.5 และร้อยละ 67.8 ตามลำดับ นอกจากนี้สถานประกอบการที่มีคนทำงาน 1-15 คน ยังมีมูลค่าเพิ่มต่อรายได้จากการดำเนินงานสูงสุดประมาณร้อยละ 28.4

ในธุรกิจแต่ละประเภทนั้น พบว่ารายได้จากการดำเนินงาน และค่าใช้จ่ายชั้นกลาง และมูลค่าเพิ่มส่วนใหญ่มาจากธุรกิจการขายปลีก (ยกเว้นยานยนต์และจักรยานยนต์) มีสัดส่วนประมาณร้อยละ 27.5 ร้อยละ 28.2 และร้อยละ 25.5 ตามลำดับ รองลงมาคือ ธุรกิจการขายส่ง และการขายปลีก การซ่อมยานยนต์และจักรยานยนต์มีสัดส่วนของรายได้จากการดำเนินงานประมาณร้อยละ 13.6 ค่าใช้จ่ายชั้นกลางประมาณร้อยละ 14.6 และมูลค่าเพิ่ม ประมาณร้อยละ 11.0 ธุรกิจ การขายส่ง (ยกเว้นยานยนต์และจักรยานยนต์) มีสัดส่วนของรายได้จากการดำเนินงาน ค่าใช้จ่ายชั้นกลาง และมูลค่าเพิ่ม ประมาณร้อยละ 43.5 ร้อยละ 46.5 และร้อยละ 35.7 ตามลำดับ ในธุรกิจการบริการอาหารและเครื่องดื่ม มีสัดส่วนรายได้จากการดำเนินงาน ประมาณร้อยละ 5.6 ค่าใช้จ่ายชั้น

กลาง ประมาณร้อยละ 4.4 และมูลค่าเพิ่มประมาณร้อยละ 8.8 สำหรับธุรกิจเกี่ยวกับกิจกรรมอสังหาริมทรัพย์ มีสัดส่วนรายได้ค่า ประมาณร้อยละ 0.9 ค่าใช้จ่ายชั้นกลาง ร้อยละ 0.9 และมูลค่าเพิ่ม ร้อยละ 1.1 ส่วนธุรกิจประเภทอื่นๆแต่ละหมวดมีสัดส่วนของรายได้จากการดำเนินงาน ค่าใช้จ่ายชั้นกลาง และมูลค่าเพิ่มค่อนข้างต่ำ คือต่ำกว่าร้อยละ 3.0

หากเปรียบเทียบมูลค่าเพิ่มต่อรายได้จากการดำเนินงานในธุรกิจแต่ละประเภท พบว่าสถาน-ประกอบการที่ดำเนินธุรกิจเกี่ยวกับการบริการรักษาความปลอดภัย และการสืบสวน มีสัดส่วนของมูลค่าเพิ่มต่อรายได้จากการดำเนินงาน คือ ประมาณร้อยละ 47.7 ธุรกิจเกี่ยวกับกิจกรรมของตัวแทนธุรกิจท่องเที่ยว การจัดหาเที่ยว การบริการสำรอง และกิจกรรมที่เกี่ยวข้อง และธุรกิจเกี่ยวกับกิจกรรมอสังหาริมทรัพย์ มีสัดส่วนมูลค่าเพิ่มต่อรายได้จากการดำเนินงาน ประมาณร้อยละ 61.7 และร้อยละ 31.4 ตามลำดับ ในขณะที่ธุรกิจการขายส่ง (ยกเว้นยานยนต์และจักรยานยนต์) มีสัดส่วนมูลค่าเพิ่มต่อรายได้จากการดำเนินงานคือ ประมาณร้อยละ 22.4

**ตาราง ง รายได้จากการดำเนินงาน ค่าใช้จ่ายชั้นกลาง มูลค่าเพิ่มและมูลค่าเพิ่มต่อรายรับ จำแนกตามขนาดของสถานประกอบการและหมวดย่อยธุรกิจ**

(หน่วย: พันบาท)

ขนาดของสถานประกอบการ/ หมวดย่อยธุรกิจ	รายได้จากการดำเนินงาน		ค่าใช้จ่ายชั้นกลาง		มูลค่าเพิ่ม		มูลค่าเพิ่ม
	มูลค่า (พันบาท)	ร้อยละ	มูลค่า (พันบาท)	ร้อยละ	มูลค่า (พันบาท)	ร้อยละ	ต่อรายได้
							จากการดำเนินงาน (ร้อยละ)
รวม	60,026,827.3	100	43,610,559.1	100	16,416,268.2	100	27.3
ขนาดของสถานประกอบการ							
1 – 15 คน	39,270,490.2	65.4	28,136,454.1	64.5	11,134,036.2	67.8	28.4
16 – 25 คน	3,522,446.4	5.9	2,930,611.8	6.7	591,834.7	3.6	16.8
26 – 30 คน	1,019,468.4	1.7	842,264.3	1.9	177,204.1	1.1	17.4
31 – 50 คน	4,963,460.0	8.3	3,526,538.4	8.1	1,436,921.6	8.8	28.9
51 – 200 คน	7,735,146.7	12.9	5,709,019.5	13.1	2,026,127.1	12.3	26.2
มากกว่า 200 คน	3,515,815.5	5.9	2,465,671.0	5.7	1,050,144.6	6.4	29.9

ตาราง ง รายได้จากการดำเนินงาน ค่าใช้จ่ายชั้นกลาง มูลค่าเพิ่มและมูลค่าเพิ่มต่อรายรับ จำแนกตามขนาดของสถานประกอบการและหมวดย่อยธุรกิจ (ต่อ)

ขนาดของสถานประกอบการ/ หมวดย่อยธุรกิจ	รายได้จากการดำเนินงาน		ค่าใช้จ่ายชั้นกลาง		มูลค่าเพิ่ม		มูลค่าเพิ่มต่อรายได้จากการดำเนินงาน
	มูลค่า	ร้อยละ	มูลค่า	ร้อยละ	มูลค่า	ร้อยละ	(ร้อยละ)
	(พันบาท)	ละ	(พันบาท)	ละ	(พันบาท)	ละ	
<b>หมวดย่อยธุรกิจ</b>							
การขายส่งและการขายปลีก การซ่อมยานยนต์ และจักรยานยนต์	8,187,676.4	13.6	6,388,584.3	14.6	1,799,092.0	11.0	22.0
การขายส่ง (ยกเว้นยานยนต์และจักรยานยนต์)	26,133,769.6	43.5	20,281,013.0	46.5	5,852,756.5	35.7	22.4
การขายปลีก (ยกเว้นยานยนต์และจักรยานยนต์)	16,498,450.4	27.5	12,305,448.3	28.2	4,193,002.0	25.5	25.4
ที่พักแรม	3,672,393.7	6.1	1,572,780.6	3.6	2,099,613.1	12.8	57.2
การบริการอาหารและเครื่องดื่ม	3,355,837.9	5.6	1,906,180.4	4.4	1,449,657.5	8.8	43.2
การผลิตภาพยนตร์ วีดิทัศน์ และรายการโทรทัศน์ การบันทึกเสียง ลงบนสื่อ และการจัดพิมพ์จำหน่ายหรือเผยแพร่ดนตรีการจัดผังรายการและการแพร่ภาพกระจายเสียง	44,742.0	0.1	27,250.6	-	41,174.4	0.1	71.3
กิจกรรมทางวิชาชีพ วิทยาศาสตร์ และเทคนิคอื่นๆ	30,855.4	0.1	16,945.4	-	13,910.0	0.1	45.1
กิจกรรมการให้เช่า	115,944.6	0.2	50,603.3	0.1	65,341.3	0.4	56.4
กิจกรรมของตัวแทนธุรกิจท่องเที่ยว การจัดนำเที่ยว การบริการสำรอง และกิจกรรมที่เกี่ยวข้อง	520,550.5	0.9	199,142.1	0.5	321,408.3	2.0	61.7
การบริการรักษาความปลอดภัยและการสืบสวน	46,507.6	0.1	24,332.8	0.1	22,174.8	0.1	47.7
กิจกรรมการบริการสำหรับอาคารและภูมิทัศน์	16,816.4	-	5,992.4	-	10,824.1	0.1	64.4
การบริการด้านการบริหารและสนับสนุนการดำเนินงานของสำนักงาน และกิจกรรมอื่นๆ ที่สนับสนุนทางธุรกิจ	32,719.4	0.1	20,983.5	-	11,735.9	0.1	35.9
กิจกรรมการสร้างสรรศิลป์และวัฒนธรรม	10,865.9	-	4,958.5	-	5,907.4	-	54.4
กิจกรรมด้านการกีฬา ความบันเทิง และการนันทนาการ	121,465.2	0.2	70,459.6	0.2	51,005.6	0.3	42.0
การซ่อมคอมพิวเตอร์และของใช้ส่วนบุคคลและของใช้ในครัวเรือน	124,249.0	0.2	70,367.9	0.2	53,881.1	0.3	43.4
กิจกรรมบริการส่วนบุคคลอื่นๆ	469,965.4	0.8	247,204.9	0.6	222,760.5	1.4	47.4

หมายเหตุ :- ไม่มีข้อมูล หรือข้อมูลมีค่าเป็น 0 หรือมีข้อมูลจำนวนเล็กน้อย

### 2.2.3 รายได้จากการดำเนินงานและ

#### มูลค่าเพิ่มเฉลี่ยต่อสถานประกอบการ

จากตาราง ง แสดงให้เห็นว่าสถานประกอบการธุรกิจในจังหวัดกระบี่ มีรายได้จากการดำเนินงานและมูลค่าเพิ่มเฉลี่ยต่อสถานประกอบการประมาณ 4.3 ล้านบาท และ 1.2 ล้านบาท ตามลำดับ หากพิจารณาตามขนาดของสถานประกอบการ พบว่า สถานประกอบการที่มีคนทำงานมากกว่า 200 คน มีรายได้จากการดำเนินงาน และมูลค่าเพิ่มเฉลี่ยต่อสถานประกอบการสูงที่สุดคือประมาณ 878.5 ล้านบาท และ 262.5 ล้านบาท

ตามลำดับ ในขณะที่สถานประกอบการที่มีคนทำงาน 1-15 คน มีรายได้จากการดำเนินงาน และมูลค่าเพิ่มเฉลี่ยต่อสถานประกอบการต่ำที่สุดคือประมาณ 2.9 ล้านบาท และ 809,500 บาท ตามลำดับ

สำหรับธุรกิจเกี่ยวกับกิจกรรมการบริการส่วนบุคคลอื่นๆ มีรายได้จากการดำเนินงานและมูลค่าเพิ่มเฉลี่ยต่อสถานประกอบการต่ำที่สุดคือ 345,000 บาท และ 163,800 บาท ตามลำดับ

## 2.2.4 รายได้จากการดำเนินงาน และ มูลค่าเพิ่มเฉลี่ยต่อคนทำงาน

รายได้จากการดำเนินงานและมูลค่าเพิ่มเฉลี่ยต่อคนทำงานนั้น พบว่า สถานประกอบการ ธุรกิจในจังหวัดกระบี่ มีรายได้จากการดำเนินงาน และมูลค่าเพิ่มเฉลี่ยต่อคนทำงานประมาณ 1.3 ล้านบาท และ 359,200 บาท ตามลำดับ โดยสถานประกอบการ ที่มีคนทำงาน 31-50 คน มีรายได้จากการดำเนินงานและมูลค่าเพิ่มเฉลี่ยต่อคนทำงานสูงที่สุดประมาณ 2.4 ล้านบาท และ 684,600 บาท ตามลำดับ ในขณะที่สถานประกอบการที่มีคนทำงาน 1-15 คน มีรายได้จากการดำเนินงานและมูลค่าเพิ่ม

เฉลี่ยต่อคนทำงานต่ำที่สุดคือ 1.1 ล้านบาท และ 306,300 บาท ตามลำดับด้านรายได้จากการดำเนินงานและมูลค่าเพิ่มเฉลี่ยต่อคนทำงานในแต่ละหมวดย่อยธุรกิจ พบว่า ธุรกิจการขนส่ง (ยกเว้นยานยนต์และจักรยายนต์) มีรายได้จากการดำเนินงานและมูลค่าเพิ่มเฉลี่ยต่อคนทำงานสูงที่สุดประมาณ 4.9 ล้านบาท ส่วนธุรกิจเกี่ยวกับกิจกรรมการสร้างสรรค์ศิลปะและความบันเทิง มีรายได้จากการดำเนินงานและมูลค่าเพิ่มเฉลี่ยต่อคนทำงานต่ำที่สุดคือ 241,500 บาทและ 131,300 บาท ตามลำดับ

## ตาราง จ รายได้จากการดำเนินงานและมูลค่าเพิ่มเฉลี่ยต่อสถานประกอบการ และต่อคนทำงาน จำแนกตามขนาดของสถานประกอบการ และหมวดย่อยธุรกิจ

(หน่วย: พันบาท)

ขนาดของสถานประกอบการ/ หมวดย่อยธุรกิจ	รายได้จากการดำเนินงานเฉลี่ย		มูลค่าเพิ่มเฉลี่ย	
	ต่อสถาน- ประกอบการ	ต่อคนทำงาน	ต่อสถาน- ประกอบการ	ต่อคนทำงาน
<b>รวม</b>	<b>4,307.3</b>	<b>1,313.6</b>	<b>1,178.0</b>	<b>359.2</b>
<b>ขนาดของสถานประกอบการ</b>				
1 – 15 คน	2,855.0	1,080.4	809.5	306.3
16 – 25 คน	54,191.5	2,734.8	9,105.1	459.5
26 – 30 คน	72,819.2	2,574.4	12,657.4	447.5
31 – 50 คน	91,915.9	2,364.7	26,609.7	684.6
51 – 200 คน	175,798.8	1,766.8	46,048.3	462.8
มากกว่า 200 คน	878,953.9	2,957.0	262,536.2	883.2
<b>หมวดย่อยธุรกิจ</b>				
การขายส่งและการขายปลีก การซ่อมยานยนต์ และจักรยายนต์	6,269.3	1,964.4	1,377.6	431.6
การขายส่ง (ยกเว้นยานยนต์และจักรยายนต์)	23,932.0	4,880.3	5,359.7	1,093.0
การขายปลีก (ยกเว้นยานยนต์และจักรยายนต์)	2,580.3	1,082.7	655.8	275.2
ที่พักแรม	7,847.0	534.9	4,486.4	305.8
การบริการอาหารและเครื่องดื่ม	1,500.8	387.8	648.3	167.5
การผลิตภาพยนตร์ วีซีดี ดีวีดี และรายการโทรทัศน์ การบันทึกเสียง ลงบนสื่อ และการจัดพิมพ์จำหน่ายหรือเผยแพร่ดนตรี การจัดตั้ง รายการและการแพร่ภาพกระจายเสียง	38,163	3,300.3	15517.9	1280.7
กิจกรรมอสังหาริมทรัพย์	3,285.7	1,322.0	1,031.6	415.1
กิจกรรมทางกฎหมายและการบัญชี	1,054.6	235.2	614.8	137.1
กิจกรรมด้านสถาปัตยกรรมและวิศวกรรม รวมถึงการ ทดสอบ และการวิเคราะห์ทางเทคนิค	1,270.1	317.5	610.6	152.7
การโฆษณาและการวิจัยตลาด	1,521.8	442.4	989.9	287.8
กิจกรรมทางวิชาชีพ วิทยาศาสตร์ และเทคนิคอื่นๆ	656.5	328.2	296.0	148.0
กิจกรรมการให้เช่า	885.1	341.0	498.8	192.2
กิจกรรมของตัวแทนธุรกิจท่องเที่ยว การจัดงานเที่ยว การบริการสำรอง และกิจกรรมที่เกี่ยวข้อง	2,455.4	502.0	1,516.1	309.9
การบริการรักษาความปลอดภัยและการสืบสวน	5,813.5	134.8	2,771.9	64.3
กิจกรรมการบริการสำหรับอาคารและภูมิทัศน์	2,402.3	382.2	1,546.3	246.0
การบริการด้านการบริหารและสนับสนุนการดำเนินงาน ของสำนักงาน และกิจกรรมอื่นๆ ที่สนับสนุนทางธุรกิจ	442.2	272.2	158.6	97.8
กิจกรรมการสร้างสรรค์ศิลปะและความบันเทิง	1,207.3	241.5	656.4	131.3
กิจกรรมด้านการกีฬา ความบันเทิง และการนันทนาการ	710.3	331.9	298.3	139.4
การซ่อมคอมพิวเตอร์และของใช้ส่วนบุคคลและของใช้ในครัวเรือน	690.3	356.0	299.3	154.4
กิจกรรมบริการส่วนบุคคลอื่นๆ	345.6	239.5	163.8	113.5

# ตารางสถิติ

ตอนที่ 1 ข้อมูลการดำเนินงานของสถานประกอบการธุรกิจฯ  
จำแนกตามขนาดของสถานประกอบการ

## สารบัญตารางสถิติ

- ตอนที่ 1** ข้อมูลการดำเนินงานกิจการของสถานประกอบการธุรกิจฯ จำแนกตามขนาดของสถานประกอบการ
- ตาราง 1** ข้อมูลสถิติที่สำคัญของสถานประกอบการธุรกิจในปี 2554 จำแนกตามขนาดของสถานประกอบการ
- ตาราง 2** จำนวนคนทำงานของสถานประกอบการธุรกิจในปี 2554 จำแนกตามสถานภาพการทำงาน เพศ และขนาดของสถานประกอบการ
- ตาราง 3** จำนวนสถานประกอบการธุรกิจที่มีลูกจ้าง จำแนกตามจำนวนวันทำงานต่อสัปดาห์ จำนวนชั่วโมงทำงานเฉลี่ยต่อวันของลูกจ้าง และขนาดของสถานประกอบการ
- ตาราง 4** ค่าตอบแทนแรงงานของสถานประกอบการธุรกิจ ในปี 2554 จำแนกตามขนาดของสถานประกอบการ
- ตาราง 5** ค่าใช้จ่ายทั้งสิ้น มูลค่าสินค้าและวัสดุประกอบและส่วนเปลี่ยนแปลงสินค้าของสถานประกอบการธุรกิจปี 2554 จำแนกตามขนาดของสถานประกอบการ
- ตาราง 6** รายรับทั้งสิ้นของสถานประกอบการธุรกิจในปี 2554 จำแนกตามขนาดของสถานประกอบการ
- ตาราง 7** มูลค่าตามบัญชีของสินทรัพย์สถานประกอบการ ณ วันที่ 1 มกราคม 2554 จำแนกตามขนาดของสถานประกอบการ
- ตาราง 8** มูลค่าตามบัญชีของสินทรัพย์สถานประกอบการ ณ วันที่ 31 ธันวาคม 2554 จำแนกตามขนาดของสถานประกอบการ
- ตาราง 9** มูลค่าสินทรัพย์ถาวรที่เปลี่ยนแปลงของสถานประกอบการธุรกิจ ระหว่าง มกราคม – ธันวาคม 2554 จำแนกตามขนาดของสถานประกอบการ

ตาราง 1 ข้อมูลสถิติที่สำคัญของสถานประกอบการธุรกิจในปี 2554 จำแนกตามขนาดของสถานประกอบการ

TABLE 1 PRINCIPAL STATISTICS OF BUSINESS ESTABLISHMENTS IN 2011 BY SIZE OF ESTABLISHMENT

(พันบาท In Thousand Baht)

ขนาดของสถานประกอบการ	จำนวน สถานประกอบการ Number of establishments	ลูกจ้าง Employees		รายได้ จากการดำเนินงาน Income	ค่าใช้จ่ายขั้นกลาง Intermediate consumption	มูลค่าเพิ่ม Value added	Size of establishment
		จำนวน คนทำงาน Number of persons engaged	จำนวน ค่าตอบแทน แรงงาน Remuneration				
<b>รวม</b>	<b>13,936</b>	<b>45,696</b>	<b>24,291</b>	<b>60,026,827.3</b>	<b>43,610,559.1</b>	<b>16,416,268.2</b>	<b>Total</b>
1 - 15 คน	13,755	36,347	15,129	39,270,490.2	28,136,454.1	11,134,036.2	1 - 15 persons
16 - 25 คน	65	1,288	1,204	3,522,446.4	2,930,611.8	591,834.7	16 - 25 persons
26 - 30 คน	14	396	380	1,019,468.4	842,264.3	177,204.1	26 - 30 persons
31 - 50 คน	54	2,099	2,057	4,963,460.0	3,526,538.4	1,436,921.6	31 - 50 persons
51 - 200 คน	44	4,378	4,332	7,735,146.7	5,709,019.5	2,026,127.1	51 - 200 persons
มากกว่า 200 คน	4	1,189	1,189	3,515,815.5	2,465,671.0	1,050,144.6	More than 200 persons

ที่มา : สำนักงานธุรกิจและอุตสาหกรรม พ.ศ. 2555 (ธุรกิจทางการค้าและธุรกิจทางการบริการ) จังหวัด กระบี่ สำนักงานสถิติแห่งชาติ กระทรวงเทคโนโลยีสารสนเทศและการสื่อสาร

Source : The 2012 Business and Industrial Census ( Trade and Services Industry) Krabi Province, National Statistical Office, Ministry of Information and Communication Technology.



ตาราง 2 จำนวนคนทำงานของสถานประกอบการธุรกิจในปี 2554 จำนวนสถานประกอบการทำงาน เพศ และขนาดของสถานประกอบการ  
TABLE 2 NUMBER OF PERSONS ENGAGED OF BUSINESS ESTABLISHMENTS IN 2011 BY WORK STATUS, SEX AND SIZE OF ESTABLISHMENT

ขนาดของสถานประกอบการ	จำนวน สถาน- ประกอบการ Number of establishments	รวม		คนทำงานโดยไม่ได้รับค่าจ้าง/ เงินเดือน				ลูกจ้าง Employees				ระดับปฏิบัติการ Operation level	ระดับผู้จัดการ Management level	รวม	รวม		Size of establishment			
		รวม Total	ชาย Male	หญิง Female	รวม		ชาย		หญิง		รวม Total				ชาย Male	หญิง Female		รวม Total	ชาย Male	หญิง Female
					รวม Total	ชาย Male	หญิง Female	รวม Total	ชาย Male	หญิง Female										
<b>รวม</b>	<b>13,936</b>	<b>45,696</b>	<b>20,529</b>	<b>25,167</b>	<b>21,406</b>	<b>9,518</b>	<b>11,888</b>	<b>24,291</b>	<b>11,011</b>	<b>13,280</b>	<b>1,926</b>	<b>800</b>	<b>1,126</b>	<b>22,365</b>	<b>10,211</b>	<b>12,154</b>	<b>Total</b>			
1 - 15 คน	13,755	36,347	15,824	20,523	21,218	9,418	11,799	15,129	6,405	8,724	863	294	568	14,267	6,111	8,156	1 - 15 persons			
16 - 25 คน	65	1,288	604	684	84	42	42	1,204	562	642	163	78	85	1,041	484	557	16 - 25 persons			
26 - 30 คน	14	396	212	184	16	9	7	380	203	177	66	33	33	314	170	144	26 - 30 persons			
31 - 50 คน	54	2,099	1,038	1,061	42	26	16	2,057	1,013	1,044	290	145	144	1,767	867	900	31 - 50 persons			
51 - 200 คน	44	4,378	2,227	2,150	46	24	23	4,332	2,204	2,128	432	200	231	3,900	2,003	1,897	51 - 200 persons			
มากกว่า 200 คน	4	1,189	624	565	-	-	-	1,189	624	565	113	49	64	1,076	575	501	More than 200 persons			

ที่มา : สำนักงานธุรกิจและอุตสาหกรรม พ.ศ. 2555 (ธุรกิจการค้าและธุรกิจบริการ) จังหวัด กระบี่ สำนักงานสถิติแห่งชาติ กระทรวงเทคโนโลยีสารสนเทศและการสื่อสาร

Source : The 2012 Business and Industrial Census (Trade and Services Industry) Krabi Province, National Statistical Office, Ministry of Information and Communication Technology

ตาราง 3 จำนวนสถานประกอบการธุรกิจที่มีลูกจ้าง จำนวนคนงานจำนวนวันทำงานต่อสัปดาห์ จำนวนชั่วโมงทำงานเฉลี่ยต่อวันของลูกจ้าง และขนาดของสถานประกอบการ

TABLE 3 NUMBER OF BUSINESS ESTABLISHMENTS' EMPLOYEES BY NUMBER OF DAYS WORKED PER WEEK, AVERAGE NUMBER OF HOURS WORKED PER DAY BY EMPLOYEES AND SIZE OF ESTABLISHMENT

ขนาดของสถานประกอบการ	ลูกจ้าง Employees														Size of establishment
	จำนวนสถาน- ประกอบการที่มีลูกจ้าง		จำนวนวันทำงานต่อสัปดาห์				จำนวนชั่วโมงทำงานต่อวัน (เฉลี่ยทุกกะ)				Average number of hours worked per day				
	จำนวน Number	ร้อยละ %	จำนวน Number	ร้อยละ %	จำนวน Number	ร้อยละ %	จำนวน Number	ร้อยละ %	จำนวน Number	ร้อยละ %	จำนวน Number	ร้อยละ %	จำนวน Number	ร้อยละ %	
			<5		5 - 6		7		< 8		8 - 10		> 10		
<b>รวม</b>	<b>4,513</b>	<b>100.0</b>	<b>50</b>	<b>1.1</b>	<b>2,803</b>	<b>62.1</b>	<b>1,660</b>	<b>36.8</b>	<b>659</b>	<b>14.6</b>	<b>3,257</b>	<b>72.2</b>	<b>597</b>	<b>13.2</b>	<b>Total</b>
1 - 15 คน	4,332	100.0	49	1.1	2,675	61.8	1,608	37.1	657	15.2	3,094	71.4	582	13.4	1 - 15 persons
16 - 25 คน	65	100.0	1	1.5	46	71.2	18	27.2	-	-	55	84.5	10	15.5	16 - 25 persons
26 - 30 คน	14	100.0	-	-	6	42.9	8	57.1	-	-	12	85.7	2	14.3	26 - 30 persons
31 - 50 คน	54	100.0	-	-	40	74.1	14	25.9	-	-	54	100.0	-	-	31 - 50 persons
51 - 200 คน	44	100.0	-	-	32	71.9	12	28.1	2	5.0	39	87.7	3	7.3	51 - 200 persons
มากกว่า 200 คน	4	100.0	-	-	4	100.0	-	-	-	-	4	100.0	-	-	More than 200 persons

ที่มา : สำนักงานธุรกิจและอุตสาหกรรม พ.ศ. 2555 (ธุรกิจทางการค้าและธุรกิจทางการบริการ) จังหวัด กระบี่ สำนักงานสถิติแห่งชาติ กระทรวงเทคโนโลยีสารสนเทศและการสื่อสาร

Source : The 2012 Business and Industrial Census (Trade and Services Industry) Krabi Province, National Statistical Office, Ministry of Information and Communication Technology.

ตาราง 4 ค่าตอบแทนแรงงานของสถานประกอบการธุรกิจในปี 2554 จำแนกตามขนาดของสถานประกอบการ  
TABLE 4 REMUNERATION OF BUSSINESS ESTABLISHMENTS IN 2011 BY SIZE OF ESTABLISHMENT

(พันบาท In Thousand Baht)

ขนาดของสถานประกอบการ	จำนวน สถาน- ประกอบการ Number of establishments	จำนวนลูกจ้าง Number of employees	รวม Total	ค่าจ้าง เงินเดือน Wages, salaries	โบนัส ฯลฯ Overtime bonus etc.	สวัสดิการและผลประโยชน์ตอบแทน Fringe benefits		เงินที่สถานประกอบการ จ่ายสมทบเข้ากองทุน เพื่อการประกันสังคม ฯลฯ Employer's contribution to social security	Size of establishment
						ค่ารักษาพยาบาล Medical care	อื่น ๆ Others		
รวม	13,936	24,291	2,710,866.6	2,422,436.2	159,474.9	3,734.3	61,123.2	64,098.0	Total
1 - 15 คน	13,755	15,129	1,554,089.8	1,436,888.2	57,447.3	1,413.0	29,738.2	28,603.2	1 - 15 persons
16 - 25 คน	65	1,204	128,420.2	114,822.0	5,596.1	5.3	3,163.1	4,833.8	16 - 25 persons
26 - 30 คน	14	380	39,563.0	31,712.2	4,014.3	15.0	2,735.5	1,086.1	26 - 30 persons
31 - 50 คน	54	2,057	267,342.6	231,199.3	14,831.4	693.5	11,317.3	9,301.0	31 - 50 persons
51 - 200 คน	44	4,332	511,805.4	432,608.0	52,940.0	216.3	11,019.7	15,021.5	51 - 200 persons
มากกว่า 200 คน	4	1,189	209,645.7	175,206.6	24,645.9	1,391.3	3,149.5	5,252.4	More than 200 persons

ที่มา : สำนักงานธุรกิจและอุตสาหกรรม พ.ศ. 2555 (ธุรกิจทางการค้าและธุรกิจทางการบริการ) จังหวัด กระบี่ สำนักงานสถิติแห่งชาติ กระทรวงเทคโนโลยีสารสนเทศและการสื่อสาร

Source : The 2012 Business and Industrial Census (Trade and Services Industry) Krabi Province, National Statistical Office, Ministry of Information and Communication Technology.

ตาราง 5 ค่าใช้จ่ายทั้งสิ้น มูลค่าสินค้าและวัสดุประกอบและส่วนเปลี่ยนแปลงสินค้าของสถานประกอบการธุรกิจปี 2554 จำแนกตามขนาดของสถานประกอบการ

TABLE 5 TOTAL EXPENSES, VALUE OF STOCKS AND CHANGE IN VALUE OF STOCKS OF BUSINESS ESTABLISHMENTS IN 2011 BY SIZE OF ESTABLISHMENT

ขนาดของสถานประกอบการ	จำนวน สถาน- ประกอบการ Number of establishments	รวม Total	ค่าซื้อสินค้า เพื่อการจำหน่าย และทรัพย์สิน Value of goods purchased for sale or rendering services	ค่าไฟฟ้า Electricity	ค่าน้ำประปา Water supply	ค่าน้ำมันเชื้อเพลิง Fuels	ค่าใช้จ่าย เพื่อการ ใช้สินค้า อินเทอร์เน็ต Cost of internet services	ค่าใช้จ่าย ในการ บำรุงรักษา อุปกรณ์ คอมพิวเตอร์ และเครื่องมือ อื่น ๆ Repair and maintenance of computer accessories vehicles, machinery etc.	ค่าซ่อมแซม สิ่งก่อสร้าง ยานพาหนะ เครื่องจักร และเครื่องมือ ฯลฯ Repair on construction, vehicles, machinery and equipment etc.	ค่าเช่า ยานพาหนะ เครื่องจักร และเครื่องมือ ฯลฯ Rent on vehicles, machinery equipment etc.	ค่าเช่าอาคาร Rent on buildings	ค่าใช้จ่ายอื่นๆ Other expenses	มูลค่าสินค้าและวัสดุประกอบคงเหลือ Value of stocks		ส่วน เปลี่ยนแปลง ของสินค้าและ วัสดุประกอบ คงเหลือ Change in value of stocks	Size of establishment	
													1 ต.ค. 54 Jan 1, 2011	31 ต.ค. 54 Dec 31, 2011			
													Total				
<b>รวม</b>	<b>13,936</b>	<b>44,006,388.5</b>	<b>40,531,624.2</b>	<b>652,899.7</b>	<b>97,697.3</b>	<b>555,490.4</b>	<b>16,302.8</b>	<b>9,562.5</b>	<b>198,621.1</b>	<b>18,830.5</b>	<b>571,836.3</b>	<b>1,373,523.8</b>	<b>3,987,513.8</b>	<b>4,463,648.3</b>	<b>3,987,513.8</b>	<b>-476,134.4</b>	<b>Total</b>
1- 15 คน	13,755	28,324,168.6	26,024,492.4	430,814.6	81,074.4	413,632.1	11,426.7	5,593.3	95,964.8	6,098.6	535,126.1	719,985.6	2,604,265.5	3,187,277.3	2,604,265.5	-583,011.8	1- 15 persons
16- 25 คน	65	2,993,566.5	2,792,031.0	18,077.2	3,159.5	17,461.4	1,092.3	1,197.3	43,902.8	352.2	13,738.4	102,554.4	337,185.2	318,908.6	337,185.2	18,236.6	16- 25 persons
26- 30 คน	14	844,729.9	825,504.1	3,345.3	219.3	3,089.0	109.3	70.3	2,168.4	94.9	985.3	9,143.9	96,953.6	76,500.3	96,953.6	20,453.3	26- 30 persons
31- 50 คน	54	3,548,701.9	3,380,678.1	30,628.2	3,350.6	12,049.4	1,307.5	832.1	12,553.4	369.0	12,416.0	94,517.7	274,579.6	307,121.4	274,579.6	-32,541.8	31- 50 persons
51- 200 คน	44	5,824,245.0	5,272,256.6	105,285.2	7,127.6	70,266.6	2,081.1	1,789.4	41,934.3	11,089.3	3,804.8	308,570.1	442,031.8	372,755.5	442,031.8	69,276.3	51- 200 persons
มากกว่า 200 คน	4	2,470,976.5	2,236,661.9	44,749.2	2,765.9	38,991.9	285.8	80.0	2,097.5	866.5	5,725.7	138,752.1	232,498.1	201,045.2	232,498.1	31,453.0	More than 200 persons

ที่มา : สำนักวิจัยและอุตสาหกรรม พ.ศ. 2555 (ธุรกิจการค้าและธุรกิจจากการบริการ) จังหวัด กระบี่ สำนักงานสถิติแห่งชาติ กระทรวงเทคโนโลยีสารสนเทศและการสื่อสาร  
Source : The 2012 Business and Industrial Census (Trade and Services Industry) Krabi Province, National Statistical Office, Ministry of Information and Communication Technology.

ตาราง 6 รายรับทั้งสิ้นของสถานประกอบการรัฐกิจในปี 2554 จำนวนตามขนาดของสถานประกอบการ

TABLE 6 TOTAL RECEIPTS OF BUSINESS ESTABLISHMENTS IN 2011 BY SIZE OF ESTABLISHMENT

(พันบาท In Thousand Baht)

ขนาดของสถานประกอบการ	จำนวน สถาน ประกอบการ Number of establishments	จำนวน สถาน ประกอบการ ที่รับ ผ่านเว็บไซต์ Number of establishments having online sales	รวม Total	รายรับจากการขายสินค้าและบริการ Receipts from sales of goods and services		รายรับ ผ่านเว็บไซต์ Online sales	รายรับจาก การให้เช่าที่ดิน Receipts from rent on land	รายรับจากการ ให้เช่าอาคาร Receipts from rent on building	รายรับจากการ ให้เช่ายานพาหนะ เครื่องจักรและ เครื่องมือ ฯลฯ Receipts from rent on vehicles and machinery etc.	ดอกเบี้ย/ เงินปันผล Interest/ dividend	กำไรจากการ เปลี่ยนแปลง อัตรา แลกเปลี่ยน Gain from currency exchange	รายรับอื่นๆ Other receipts	Total	Size of establishment
				รวม Total	รวม ผ่านเว็บไซต์ Online sales									
รวม	13,936	127	60,582,228.5	59,879,494.7	470,316.3	2,101.1	80,892.8	19,447.1	69,665.1	7,500.5	523,127.1	Total		
1 - 15 คน	13,755	78	39,892,279.7	39,579,165.7	249,307.3	2,073.7	78,297.8	10,082.4	36,704.1	-	185,956.1	1 - 15 persons		
16 - 25 คน	65	15	3,507,403.2	3,481,413.4	36,814.6	27.4	2,400.0	1,733.4	3,165.9	-	18,663.0	16 - 25 persons		
26 - 30 คน	14	4	999,024.8	996,125.1	3,280.0	-	-	-	9.7	-	2,890.0	26 - 30 persons		
31 - 50 คน	54	17	5,022,653.6	4,922,662.3	80,643.7	-	195.0	-	26,651.8	-	73,144.5	31 - 50 persons		
51 - 200 คน	44	13	7,668,140.6	7,559,587.6	100,270.7	-	-	7,631.2	2,269.6	0.5	98,651.5	51 - 200 persons		
มากกว่า 200 คน	4	-	3,492,726.6	3,340,540.5	-	-	-	-	864.0	7,500.0	143,822.1	More than 200 persons		

ที่มา : สำนักสถิติและอุตสาหกรรม พ.ศ. 2555 (ธุรกิจทางการบริการ) จังหวัด กระบี่ สำนักงานสถิติแห่งชาติ กระทรวงเทคโนโลยีสารสนเทศและการสื่อสาร

Source : The 2012 Business and Industrial Census (Trade and Services Industry) Krabi Province, National Statistical Office, Ministry of Information and Communication Technology.

ตาราง 7 มูลค่าตามบัญชีของสินทรัพย์ของสถานประกอบการธุรกิจ ณ วันที่ 1 มกราคม 2554 จำนวนตามขนาดของสถานประกอบการ  
TABLE 7 BOOK VALUE OF ASSETS OF BUSSINESS ESTABLISHMENTS ON JANUARY 1, 2011 BY SIZE OF ESTABLISHMENT

(พันบาท ใน Thousand Baht)

ขนาดของสถานประกอบการ Number of establishments	จำนวน สถาน- ประกอบ การ Number of establishments	มูลค่าตามบัญชีของสินทรัพย์ทั้งหมด Book value of assets on Jan. 1, 2011										สินทรัพย์อื่น ๆ Other assets	Size of establishment				
		สินทรัพย์หมุนเวียน Current assets					สินทรัพย์ถาวรสุทธิ Net fixed assets										
		รวม Total	เงินสด Cash	ลูกหนี้การค้า (สุทธิ) Accounts receivable	สินค้าคงเหลือ (สุทธิ) Stock or inventories	สินทรัพย์ หมุนเวียนอื่น ๆ Other current assets	รวม Total	ที่ดิน Land	อาคารและ สิ่งก่อสร้าง Building and construction	เครื่องจักร Machinery	ยานพาหนะ Vehicles			เครื่องใช้ สำนักงาน Office appliances	เครื่อง มือ Other Equipment	สินทรัพย์ ถาวรอื่น ๆ Other fixed assets	
<b>รวม</b>	13,936	57,965,563.8	14,575,636.1	7,875,198.5	1,713,634.2	4,463,648.3	523,155.1	42,548,903.2	20,525,613.6	14,510,559.2	1,634,270.0	4,368,320.8	583,035.8	871,316.0	55,787.8	841,024.5	<b>Total</b>
1 - 15 คน	13,755	38,669,554.8	10,295,538.8	6,556,788.7	404,067.6	3,187,277.3	147,405.2	28,241,778.4	14,807,422.6	8,140,172.1	581,809.7	3,869,210.7	350,457.3	476,479.8	16,226.1	132,237.6	1 - 15 persons
16 - 25 คน	65	2,393,972.6	635,801.7	139,176.3	173,567.0	318,948.6	4,109.8	1,747,722.7	993,777.6	514,113.5	83,915.6	121,453.3	18,247.4	15,711.5	503.8	10,448.3	16 - 25 persons
26 - 30 คน	14	242,566.7	108,130.6	9,624.7	20,240.0	76,500.3	1,765.7	131,929.2	18,763.0	43,306.1	33,677.6	24,136.7	6,610.1	5,435.8	-	2,506.9	26 - 30 persons
31 - 50 คน	54	3,013,587.3	1,013,891.2	400,321.3	284,034.6	307,121.4	22,413.9	1,754,960.4	589,467.0	901,507.9	78,006.3	102,346.1	46,452.4	32,295.0	4,885.6	244,735.7	31 - 50 persons
51 - 200 คน	44	11,777,646.2	1,502,906.1	440,285.1	375,699.8	372,755.5	314,165.7	9,826,331.0	3,847,001.0	4,462,129.4	752,580.0	245,174.5	157,269.4	330,541.8	31,634.8	448,409.0	51 - 200 persons
มากกว่า 200 คน	4	1,868,236.1	1,019,367.7	329,002.5	456,025.2	201,045.2	33,294.9	846,181.5	269,182.4	449,330.1	104,280.8	5,999.5	3,999.3	10,852.1	2,537.4	2,686.9	More than 200 persons

ที่มา : สำนักงานธุรกิจและอุตสาหกรรม พ.ศ. 2555 (ธุรกิจการค้าและธุรกิจบริการ) จังหวัด กระบี่ สำนักงานสถิติแห่งชาติ กระทรวงเทคโนโลยีสารสนเทศและการสื่อสาร

Source : The 2012 Business and Industrial Census (Trade and Services Industry) Krabi Province, National Statistical Office, Ministry of Information and Communication Technology

ตาราง 8 มูลค่าตามบัญชีของสินทรัพย์ของสถานประกอบการ ณ วันที่ 31 ธันวาคม 2554 จำนวนตามขนาดของสถานประกอบการ  
TABLE 8 BOOK VALUE OF ASSETS OF BUSSINESS ESTABLISHMENTS ON DECEMBER 31, 2011 BY SIZE OF ESTABLISHMENT

(พันบาท in Thousand Baht)

จำนวน สถาน- ประกอบการ Number of establishments	มูลค่าตามบัญชีของสินทรัพย์โดยขนาด										มูลค่าตามบัญชีของสินทรัพย์		ขนาด Size of establishment				
	สินทรัพย์หมุนเวียน					สินทรัพย์ถาวรสุทธิ					สินทรัพย์ Net fixed assets						
	รวม Total	เงินสด Cash	ลูกหนี้การค้า (สุทธิ) Accounts receivable (net)	สินค้าคงเหลือ (สุทธิ) Stock or inventories (net)	สินทรัพย์ หมุนเวียนอื่นๆ Other current assets	รวม Total	ที่ดิน Land	อาคารและ สิ่งก่อสร้าง Building and construction	เครื่องจักร Machinery	ยานพาหนะ Vehicles	เครื่องใช้ สำนักงาน Office appliances	เครื่องมือ อื่นๆ Equipment Other fixed assets		สินทรัพย์ ถาวรอื่นๆ Other assets			
<b>รวม</b>	13,936	57,161,795.2	14,400,266.4	8,128,487.3	1,815,450.9	3,987,513.8	468,814.4	41,873,866.8	20,942,906.0	14,039,064.9	1,621,961.7	3,857,723.4	579,633.8	779,455.3	53,121.7	887,662.0	<b>Total</b>
1 - 15 คน	13,755	37,498,466.4	9,993,760.8	6,815,694.4	467,645.7	2,604,265.5	106,155.2	27,334,024.4	14,851,554.1	7,798,055.6	510,362.6	3,407,988.8	323,707.0	427,302.4	15,054.0	120,681.1	1 - 15 persons
16 - 25 คน	65	2,332,669.2	626,520.8	121,626.4	162,389.9	337,185.2	5,319.3	1,704,127.7	991,452.2	495,099.2	81,185.5	104,527.4	16,888.2	14,477.3	497.8	2,020.8	16 - 25 persons
26 - 30 คน	14	316,085.1	128,864.2	6,772.4	22,638.2	96,953.6	2,500.1	184,288.4	56,638.0	56,228.5	35,517.0	23,530.1	6,945.0	5,429.7	-	2,932.6	26 - 30 persons
31 - 50 คน	54	3,073,426.2	1,040,177.5	443,819.1	302,786.9	274,579.6	18,991.8	1,689,413.1	600,062.9	853,445.3	70,462.0	96,627.2	37,774.0	25,694.2	5,347.7	343,835.6	31 - 50 persons
51 - 200 คน	44	12,298,481.2	1,826,164.8	559,939.1	502,131.4	442,031.8	322,062.5	10,054,650.3	4,090,190.4	4,406,450.8	825,493.3	219,675.1	188,936.2	294,053.4	29,905.1	417,666.1	51 - 200 persons
มากกว่า 200 คน	4	1,692,667.0	784,778.3	180,635.9	357,858.8	232,498.1	13,785.5	907,362.8	353,008.4	429,785.4	98,995.3	5,374.7	5,383.4	12,498.3	2,317.2	525.9	More than 200 persons

ที่มา : สำนักงานธุรกิจและอุตสาหกรรม พ.ศ. 2555 (ธุรกิจทางการค้าและธุรกิจทางการบริการ) จังหวัด กระบี่ สำนักงานสถิติแห่งชาติ กระทรวงเทคโนโลยีสารสนเทศและการสื่อสาร

Source : The 2012 Business and Industrial Census (Trade and Services Industry) Krabi Province, National Statistical Office, Ministry of Information and Communication Technology

ตาราง 9 มูลค่าสินทรัพย์ถาวรของสถานประกอบการธุรกิจที่เปลี่ยนแปลงระหว่าง มกราคม - ธันวาคม 2554 จำแนกตามขนาดของสถานประกอบการ  
 TABLE 9 VALUE OF CHANGED FIXED ASSETS OF BUSSINESS ESTABLISHMENTS DURING JANUARY - DECEMBER, 2011 BY SIZE OF ESTABLISHMENT

		(พันบาท In Thousand Baht)				
ขนาดของสถานประกอบการ	จำนวน- สถาน- ประกอบการ Number of establishments	มูลค่าสินทรัพย์ ถาวรที่ซื้อหรือ ผลิตขึ้นเอง Value of new or cost producing of fixed assets	มูลค่าสินทรัพย์ ถาวรที่ขาย Value of disposal of fixed assets	ค่าโอน กรรมสิทธิ์ Ownership transfer fee	Size of establishment	
<b>รวม</b>	<b>13,936</b>	<b>382,052.7</b>	<b>61,593.4</b>	<b>21,282.0</b>	<b>Total</b>	
1 - 15 คน	13,755	187,506.6	53,188.7	1,178.7	1 - 15 persons	
16 - 25 คน	65	3,452.3	4,216.7	20,000.0	16 - 25 persons	
26 - 30 คน	14	5,826.1	-	-	26 - 30 persons	
31 - 50 คน	54	48,733.8	577.8	43.3	31 - 50 persons	
51 - 200 คน	44	49,293.9	3,610.2	60.0	51 - 200 persons	
มากกว่า 200 คน	4	87,240.0	-	-	More than 200 persons	

ที่มา : สำนักงานธุรกิจและอุตสาหกรรม พ.ศ. 2555 (ธุรกิจทางการค้าและธุรกิจทางการบริการ) จังหวัด กระบี่ สำนักงานสถิติแห่งชาติ กระทรวงเทคโนโลยีสารสนเทศและการสื่อสาร  
 Source : The 2012 Business and Industrial Census (Trade and Services Industry) Krabi Province, National Statistical Office, Ministry of Information and Communication Technology.



## ตอนที่ 2 ข้อมูลการดำเนินงานของสถานประกอบการธุรกิจฯ จำแนกตามหมวดย่อยธุรกิจ

## สารบัญตารางสถิติ

- ตอนที่ 2** ข้อมูลการดำเนินงานกิจการของสถานประกอบการธุรกิจฯ จำแนกตามหมวดย่อยธุรกิจ
- ตาราง 1** ข้อมูลสถิติที่สำคัญของสถานประกอบการธุรกิจในปี 2554 จำแนกตามหมวดย่อยธุรกิจ
- ตาราง 2** จำนวนคนทำงานของสถานประกอบการธุรกิจในปี 2554 จำแนกตามสถานภาพการทำงาน เพศ และหมวดย่อยธุรกิจ
- ตาราง 3** จำนวนสถานประกอบการธุรกิจที่มีลูกจ้าง จำแนกตามจำนวนวันทำงานต่อสัปดาห์ จำนวนชั่วโมงทำงานเฉลี่ยต่อวันของลูกจ้าง และหมวดย่อยธุรกิจ
- ตาราง 4** ค่าตอบแทนแรงงานของสถานประกอบการธุรกิจในปี 2554 จำแนกตามหมวดย่อยธุรกิจ
- ตาราง 5** ค่าใช้จ่ายทั้งสิ้น มูลค่าสินค้าและวัสดุประกอบและส่วนเปลี่ยนแปลงสินค้าของสถานประกอบการธุรกิจปี 2554 จำแนกตามหมวดย่อยธุรกิจ
- ตาราง 6** รายรับทั้งสิ้นของสถานประกอบการธุรกิจในปี 2554 จำแนกตามหมวดย่อยธุรกิจ
- ตาราง 7** มูลค่าตามบัญชีของสินทรัพย์สถานประกอบการ ณ วันที่ 1 มกราคม 2554 จำแนกตามหมวดย่อยธุรกิจ
- ตาราง 8** มูลค่าตามบัญชีของสินทรัพย์สถานประกอบการ ณ วันที่ 31 ธันวาคม 2554 จำแนกตามหมวดย่อยธุรกิจ
- ตาราง 9** มูลค่าสินทรัพย์ถาวรที่เปลี่ยนแปลงของสถานประกอบการธุรกิจ ระหว่าง มกราคม – ธันวาคม 2554 จำแนกตามหมวดย่อยธุรกิจ

ตาราง 1 ข้อมูลสถิติที่สำคัญของสถานประกอบการธุรกิจในปี 2554 จำแนกตามหมวดหมู่ธุรกิจ

TABLE 1 PRINCIPAL STATISTICS OF BUSINESS ESTABLISHMENTS IN 2011 BY DIVISION OF BUSINESS INDUSTRY

รหัส Code	หมวดหมู่ธุรกิจ	จำนวน สถานประกอบการ Number of establishments	จำนวน คนทำงาน Number of persons engaged	ลูกจ้าง Employees		รายได้จากการ ดำเนินงาน Income	ค่าใช้จ่ายขั้นกลาง Intermediate consumption	มูลค่าเพิ่ม Value added	Division of business industry
				จำนวน Number	ค่าตอบแทน แรงงาน Remuneration				
	<b>รวม</b>	<b>13,936</b>	<b>45,696</b>	<b>24,291</b>	<b>2,710,866.6</b>	<b>60,026,827.3</b>	<b>43,610,559.1</b>	<b>16,416,268.2</b>	<b>Total</b>
45	การขายส่งและการขายปลีก การซ่อมยานยนต์และจักรยานยนต์	1,306	4,168	2,350	282,477.9	8,187,676.4	6,388,584.3	1,799,092.0	Wholesale and retail trade; repair of motor vehicles and motorcycles
46	การขายส่ง (ยกเว้นยานยนต์และจักรยานยนต์)	1,092	5,355	3,597	475,566.1	26,133,769.6	20,281,013.0	5,852,756.5	Wholesale trade (except of motor vehicles and motorcycles)
47	การขายปลีก (ยกเว้นยานยนต์และจักรยานยนต์)	6,394	15,238	4,729	488,095.8	16,498,450.4	12,305,448.3	4,193,002.0	Retail trade (except of motor vehicles and motorcycles)
55	ที่พักแรม	468	6,866	6,383	822,673.1	3,672,393.7	1,572,780.6	2,099,613.1	Accommodation
56	การบริการอาหารและเครื่องดื่ม	2,236	8,654	4,788	388,522.7	3,355,837.9	1,906,180.4	1,449,657.5	Food and beverage service activities
59	การผลิตภาพยนตร์ วิทยุทัศน์ และรายการโทรทัศน์ การบันทึกเสียงลงบนสื่อ และการจัดพิมพ์จำหน่ายหรือเผยแพร่ดนตรี และการจัดเรียงรายการและการแพร่ภาพกระจายเสียง	1	14	14	D	D	D	D	Motion picture, video and television programme production, sound recording and music publishing activities
60	การจัดพิมพ์และการจัดพิมพ์	4	12	8	864.0	8,772.0	6,140.6	2,631.4	Programming and broadcasting activities
68	กิจกรรมอสังหาริมทรัพย์	171	425	193	21,925.3	561,849.5	385,445.4	176,404.1	Real estate activities
69	กิจกรรมทางกฎหมายและการบัญชี	31	139	76	10,817.8	32,691.5	13,631.8	19,059.8	Legal and accounting activities
71	กิจกรรมด้านสถาปัตยกรรมและวิศวกรรม รวมถึงการทดสอบและ การวิเคราะห์ทางเทคนิค	9	36	30	3,370.1	11,431.2	5,935.7	5,495.5	Architectural and engineering activities; technical testing and analysis
73	การโฆษณาและการวิจัยตลาด	25	86	50	5,726.9	38,045.8	13,298.4	24,747.4	Advertising and market research
74	กิจกรรมทางวิชาชีพ วิทยาศาสตร์ และเทคนิคอื่นๆ	47	94	31	2,855.0	30,855.4	16,945.4	13,910.0	Other professional, scientific and technical activities
77	กิจกรรมการให้เช่า	131	340	161	13,773.8	115,944.6	50,603.3	65,341.3	Rental and leasing activities
79	กิจกรรมของตัวแทนธุรกิจท่องเที่ยว การจัดนำเที่ยว การบริการสำรองและกิจการที่เกี่ยวข้อง	212	1,037	817	92,315.1	520,550.5	199,142.1	321,408.3	Travel agency, tour operator, reservation service and related activities
80	การบริการรักษาความปลอดภัยและการสืบสวน	8	345	343	29,820.0	46,507.6	24,332.8	22,174.8	Security and investigation activities
81	กิจกรรมการบริการสำหรับอาคารและภูมิทัศน์	7	44	36	3,353.4	16,816.4	5,992.4	10,824.1	Services to buildings and landscape activities
82	การบริหารด้านการบริหารและสนับสนุนการดำเนินงานของสำนักงานและกิจการอื่นๆ ที่สนับสนุนทางธุรกิจ	74	120	16	1,787.8	32,719.4	20,983.5	11,735.9	Office administrative, office support and other business support activities
90	กิจกรรมการสร้างสรรค์ศิลปะและความบันเทิง	9	45	29	902.0	10,865.9	4,958.5	5,907.4	Creative, arts and entertainment activities
93	กิจกรรมด้านการศึกษา ความบันเทิง และการนันทนาการ	171	366	161	14,807.2	121,465.2	70,459.6	51,005.6	Sports activities and amusement and recreation activities
95	การซ่อมคอมพิวเตอร์และของใช้ส่วนบุคคลและของใช้ในชีวิตประจำวัน	180	349	114	10,502.9	124,249.0	70,367.9	53,881.1	Repair of computers and personal and household goods
96	กิจกรรมบริการส่วนบุคคลอื่นๆ	1,360	1,962	366	39,449.7	469,965.4	247,204.9	222,760.5	Other personal service activities

ที่มา : สำนักธุรกิจและอุตสาหกรรม พ.ศ. 2555 (ธุรกิจทางการบริการ) จังหวัดกระบี่ สำนักงานสถิติแห่งชาติ กระทรวงเทคโนโลยีสารสนเทศและการสื่อสาร

Source : The 2012 Business and Industrial Census (Trade and Services Industry) Krabi Province, National Statistical Office, Ministry of Information and Communication Technology.

หมายเหตุ : D หมายถึง ตัวเลขที่ไม่เปิดเผย

Note : D means disclosure prohibited

(พันบาท In Thousand Baht)

ตาราง 2 จำนวนคนทำงานของสถานประกอบการธุรกิจในปี 2554 จำแนกตามสถานภาพการทำงาน เพศ และหมวดธุรกิจ  
TABLE 2. NUMBER OF PERSONS ENGAGED OF BUSINESS ESTABLISHMENTS IN 2011 BY WORK STATUS, SEX AND DIVISION OF BUSINESS INDUSTRY

รหัส Code	หมวดธุรกิจ Division of business industry	จำนวน สถาน- ประกอบการ Number of establishments	คนทำงานโดยไม่ได้รับค่าจ้าง Unpaid workers						ลูกจ้าง Employees									
			รวม Total		ชาย Male		หญิง Female		รวม Total		ชาย Male		หญิง Female					
			รวม Total	ชาย Male	หญิง Female	รวม Total	ชาย Male	หญิง Female	รวม Total	ชาย Male	หญิง Female	รวม Total	ชาย Male	หญิง Female				
<b>รวม</b>		<b>13,936</b>	<b>45,696</b>	<b>20,529</b>	<b>25,167</b>	<b>21,406</b>	<b>9,518</b>	<b>11,888</b>	<b>24,291</b>	<b>11,011</b>	<b>13,280</b>	<b>1,926</b>	<b>800</b>	<b>1,126</b>	<b>22,365</b>	<b>10,211</b>	<b>12,154</b>	<b>Total</b>
45	การขายส่งและการขายปลีก การซ่อมยานยนต์และจักรยานยนต์	1,306	4,168	2,914	1,254	1,818	1,414	403	2,350	1,499	851	160	77	83	2,190	1,422	768	Wholesale and retail trade, repair of motor vehicles and motorcycles
46	การขนส่ง (ยกเว้นยานยนต์และจักรยานยนต์)	1,092	5,355	3,313	2,042	1,758	1,044	714	3,597	2,269	1,328	322	133	189	3,275	2,136	1,139	Wholesale trade (except of motor vehicles and motorcycles)
47	การขายปลีก (ยกเว้นยานยนต์และจักรยานยนต์)	6,394	15,238	6,110	9,127	10,509	4,304	6,205	4,729	1,807	2,923	325	116	209	4,404	1,691	2,713	Retail trade (except of motor vehicles and motorcycles)
55	ที่พักแรม	468	6,866	3,069	3,798	484	254	229	6,383	2,814	3,568	796	360	436	5,587	2,455	3,132	Accommodation
56	การบริการอาหารและเครื่องดื่ม	2,236	8,654	2,855	5,799	3,867	1,519	2,348	4,788	1,336	3,451	123	9	114	4,664	1,327	3,337	Food and beverage service activities
59	การผลิตภาพยนตร์ วิดีทัศน์ และรายการโทรทัศน์ การบันทึกเสียงลงจานเสียง และการจัดพิมพ์จำหน่ายหรือเผยแพร่ดนตรี	1	14	8	6	-	-	-	14	8	6	2	-	2	12	8	4	Motion picture, video and television programme production, sound recording and music publishing activities
60	การจัดส่งรายการและการแพร่ภาพกระจายเสียง	4	12	8	4	4	4	-	8	4	4	2	2	-	6	2	4	Programming and broadcasting activities
68	กิจกรรมอสังหาริมทรัพย์	171	425	179	246	231	111	120	193	68	125	12	2	10	182	66	116	Real estate activities
69	กิจกรรมทางกฎหมายและการบัญชี	31	139	62	77	64	54	10	76	8	67	6	2	4	69	6	63	Legal and accounting activities
71	กิจกรรมด้านสถาปัตยกรรมและวิศวกรรม	9	36	24	12	12	6	3	30	21	8	7	5	2	23	17	7	Architectural and engineering activities; technical testing and analysis
73	การโฆษณาและการวิจัยตลาด	25	86	67	20	36	24	12	50	43	8	7	6	1	43	36	7	Advertising and market research
74	กิจกรรมทางวิชาชีพ วิทยาศาสตร์ และเทคโนโลยีอื่นๆ	47	94	47	47	63	39	23	31	8	23	-	-	-	31	8	23	Other professional, scientific and technical activities
77	กิจกรรมการให้เช่า	131	340	169	171	179	79	100	161	90	70	42	24	18	118	66	52	Rental and leasing activities
79	กิจกรรมท่องเที่ยวและที่พักท่องเที่ยว การจัดงาน และการบริการสำรองและกิจการที่เกี่ยวข้อง	212	1,037	517	520	220	106	114	817	411	406	71	32	39	747	379	367	Travel agency, tour operator, reservation service and related activities
80	การบริการรักษาความปลอดภัยและการสืบสวน	8	345	318	27	2	2	-	343	316	27	10	4	6	333	312	21	Security and investigation activities
81	กิจกรรมการบริการสำหรับอาคารและภูมิทัศน์	7	44	28	16	9	6	3	36	22	14	4	3	1	31	19	13	Services to buildings and landscape activities
82	การบริการด้านการบริหารและการสนับสนุนการดำเนินงานของสำนักงานและกิจการอื่นๆ ที่สนับสนุนทางธุรกิจ	74	120	58	62	105	55	50	16	3	13	1	1	-	15	2	13	Office administrative, office support and other business support activities
90	กิจกรรมการสร้างสรรค์ศิลปะและวัฒนธรรม	9	45	19	26	16	9	7	29	10	19	1	1	-	28	9	19	Creative, arts and entertainment activities
93	กิจกรรมด้านการศึกษา ความเป็นอยู่ และการนันทนาการ	171	366	211	155	206	112	93	161	99	62	14	11	4	146	88	58	Sports activities and amusement and recreation activities
95	การซ่อมคอมพิวเตอร์และของใช้ส่วนบุคคลและของใช้ในครัวเรือน	180	349	282	68	235	179	56	114	103	12	12	12	-	102	90	12	Repair of computers and personal and household goods
96	กิจกรรมบริการส่วนบุคคลอื่นๆ	1,360	1,962	271	1,691	1,596	199	1,397	366	72	294	7	-	7	359	72	287	Other personal service activities

ที่มา : สำนักข้อมูลและอุตสาหกรรม พ.ศ. 2555 (ธุรกิจการค้าและธุรกิจบริการ) จังหวัด กระบี่ สำนักสถิติแห่งชาติ กระทรวงเทคโนโลยีสารสนเทศและการสื่อสาร  
Source : The 2012 Business and Services Industry Krabi Province, National Statistical Office, Ministry of Information and Communication Technology.

ตาราง 3 จำนวนสถานประกอบการธุรกิจที่มีลูกจ้าง จำแนกตามจำนวนวันทำงานเฉลี่ยต่อสัปดาห์ จำนวนชั่วโมงทำงานเฉลี่ยต่อวันของลูกจ้าง และหมวดหมู่ธุรกิจ  
TABLE 3 NUMBER OF BUSINESS ESTABLISHMENT'S EMPLOYEES BY NUMBER OF DAYS WORKED PER WEEK, AVERAGE NUMBER OF HOURS WORKED PER DAY BY EMPLOYEES AND DIVISION OF BUSINESS INDUSTRY

รหัส Code	หมวดหมู่ธุรกิจ	จำนวนสถานประกอบการที่มีลูกจ้าง Employees												Division of business industry	
		จำนวนสถานประกอบการที่มีลูกจ้าง Number of establishment's employees			จำนวนวันทำงานต่อสัปดาห์ Number of days worked per week			ลูกจ้าง Employees			จำนวนชั่วโมงทำงานเฉลี่ยต่อวัน (เฉลี่ยทุกสัปดาห์) Average number of hours worked per day				
		จำนวน Number	ร้อยละ %	จำนวน Number	ร้อยละ %	จำนวน Number	ร้อยละ %	จำนวน Number	ร้อยละ %	จำนวน Number	ร้อยละ %	จำนวน Number	ร้อยละ %		
				<5	5 - 6	7					< 8	8 - 10	> 10		
		4,513	100.0	50	1.1	2,803	62.1	1,660	36.8	659	14.6	3,257	72.2	597	13.2
45	การขายส่งและการขายปลีก การซ่อมยานยนต์และจักรยานยนต์	441	100.0	-	-	412	93.4	29	6.6	21	4.9	420	95.1	-	-
46	การขายส่ง (ยกเว้นยานยนต์และจักรยานยนต์)	582	100.0	33	5.6	310	53.3	239	41.1	111	19.1	457	78.7	13	2.3
47	การขายปลีก (ยกเว้นยานยนต์และจักรยานยนต์)	1,491	100.0	-	-	1,028	68.9	463	31.1	88	5.9	1,050	70.4	353	23.7
55	ที่พักแรม	388	100.0	-	-	214	55.2	174	44.8	16	4.2	347	89.6	24	6.2
56	การบริการอาหารและเครื่องดื่ม	973	100.0	4	0.4	431	44.3	538	55.3	380	39.0	481	49.4	112	11.6
59	การเลิกภาพยนตร์ วิดีทัศน์ และรายการโทรทัศน์ การบันทึกเสียงลงบนสื่อ และการจัดพิมพ์จำหน่ายหรือเผยแพร่ดนตรี และการจัดส่งรายการและการแพร่ภาพกระจายเสียง	1	100.0	-	-	1	100.0	-	-	-	-	1	100.0	-	-
60	การจัดส่งรายการและการแพร่ภาพกระจายเสียง	2	100.0	-	-	2	100.0	-	-	-	-	2	100.0	-	-
68	กิจกรรมอสังหาริมทรัพย์	61	100.0	-	-	35	57.4	26	42.6	4	5.9	43	70.7	14	23.4
69	กิจกรรมทางกฎหมายและการบัญชี	21	100.0	-	-	21	100.0	-	-	-	-	21	100.0	-	-
71	กิจกรรมด้านสถาปัตยกรรมและวิศวกรรม รวมถึงการทดสอบและ การวิเคราะห์ทางเทคนิค	9	100.0	-	-	9	100.0	-	-	-	-	9	100.0	-	-
73	การโฆษณาและการวิจัยตลาด	18	100.0	-	-	18	100.0	-	-	-	-	18	100.0	-	-
74	กิจกรรมทางวิชาชีพ วิทยาศาสตร์ และเทคโนโลยีอื่นๆ	16	100.0	-	-	10	66.7	5	33.3	-	-	10	66.7	5	33.3
77	กิจกรรมการให้เช่า	70	100.0	6	8.3	50	72.1	14	19.7	6	8.3	61	87.3	3	4.4
79	กิจกรรมของตัวแทนธุรกิจท่องเที่ยว การจัดงานเลี้ยง การบริการสำรองและกิจการที่เกี่ยวข้อง	146	100.0	7	5.0	98	67.1	41	27.9	7	5.0	115	78.5	24	16.4
80	การบริการรักษาความปลอดภัยและการสืบสวน	7	100.0	-	-	5	66.7	2	33.3	-	-	5	71.4	2	28.6
81	กิจกรรมการบริการสำหรับอาคารและภูมิทัศน์	6	100.0	-	-	4	64.7	2	35.3	-	-	6	100.0	-	-
82	การบริการด้านการบริหารและสนับสนุนการดำเนินงานของสำนักงานและกิจการอื่นๆ ที่สนับสนุนทางธุรกิจ	6	100.0	-	-	1	17.6	5	82.4	-	-	1	17.6	5	82.4
90	กิจกรรมการสร้างสรรค์ศิลปะและความบันเทิง	3	100.0	-	-	2	66.7	1	33.3	2	66.7	1	33.3	-	-
93	กิจกรรมด้านการกีฬา ความบันเทิง และการนันทนาการ	51	100.0	-	-	20	39.7	31	60.3	9	18.2	28	54.0	14	27.8
95	การซ่อมคอมพิวเตอร์และของใช้ส่วนบุคคลและของใช้ในครัวเรือน	53	100.0	-	-	53	100.0	-	-	-	-	49	92.7	4	7.3
96	กิจกรรมบริการส่วนบุคคลอื่นๆ	170	100.0	-	-	79	46.5	91	53.6	15	8.6	132	77.7	23	13.7

ที่มา : สำนักข้อมูลและอุตสาหกรรม พ.ศ. 2555 (ธุรกิจจากค่าและธุรกิจจากการบริการ) จังหวัด กระบี่ สำนักงานสถิติแห่งชาติ กระทรวงเทคโนโลยีสารสนเทศและการสื่อสาร  
Source : The 2012 Business and Industrial Census (Trade and Services Industry) Krabi Province, National Statistical Office, Ministry of Information and Communication Technology.

ตาราง 4 ค่าตอบแทนแรงงานของสถานประกอบการธุรกิจในปี 2554 จำแนกตามหมวดอุตสาหกรรม

TABLE 4 REMUNERATION OF BUSINESS ESTABLISHMENTS IN 2011 BY DIVISION OF BUSINESS INDUSTRY

รหัส Code	จำนวน สถาน- ประกอบการ Number of establishments	จำนวนลูกจ้าง Number of employees	รวม Total	ค่าจ้าง เงินเดือน Wages, salaries	โบนัส ฯลฯ Overtime bonus etc.	สวัสดิการและผลประโยชน์ตอบแทน Fringe benefits			เงินที่สถานประกอบการ จ่ายแทนค่าประกัน สังคมและกองทุน เพื่อครอบครัวผู้สูงอายุ Employer's contribution to social security	Division of business industry
						ค่ารักษาพยาบาล Medical care	อื่น ๆ Others	รวม Total		
			<b>รวม</b>	<b>2,422,436.2</b>	<b>159,474.9</b>	<b>3,734.3</b>	<b>61,123.2</b>	<b>64,098.0</b>	<b>64,098.0</b>	<b>Total</b>
45	1,306	24,291	2,710,866.6	2,422,436.2	243,042.4	1,391.5	7,402.3	6,582.0	6,582.0	Wholesale and retail trade; repair of motor vehicles and motorcycles
46	1,092	3,597	475,566.1	396,827.0	65,252.3	561.7	2,882.4	10,042.6	10,042.6	Wholesale trade (except of motor vehicles and motorcycles)
47	6,394	4,729	488,095.8	445,307.3	19,863.9	408.2	10,229.6	12,286.8	12,286.8	Retail trade (except of motor vehicles and motorcycles)
55	468	6,383	822,673.1	743,658.8	36,043.4	1,049.2	20,929.3	20,992.4	20,992.4	Accommodation
56	2,236	4,788	388,822.7	363,047.3	5,667.8	200.0	14,631.4	4,976.2	4,976.2	Food and beverage service activities
59	1	14	D	D	-	-	-	D	D	Motion picture, video and television programme production, sound recording and music publishing activities
60	4	8	864.0	864.0	-	-	-	-	-	Programming and broadcasting activities
68	171	193	21,925.3	20,126.9	1,021.4	-	196.5	580.5	580.5	Real estate activities
69	31	76	10,817.8	9,655.9	712.1	8.6	82.8	358.3	358.3	Legal and accounting activities
71	9	30	3,370.1	3,030.0	120.5	-	67.8	151.8	151.8	Architectural and engineering activities; technical testing and analysis
73	25	50	5,726.9	5,442.2	52.8	-	172.8	59.1	59.1	Advertising and market research
74	47	31	2,855.0	2,773.0	52.2	-	-	29.8	29.8	Other professional, scientific and technical activities
77	131	161	13,773.8	12,595.0	469.2	-	591.0	118.6	118.6	Rental and leasing activities
79	212	817	92,315.1	80,374.5	4,745.1	-	723.6	6,471.8	6,471.8	Travel agency, tour operator, reservation service and related activities
80	8	343	29,820.0	26,753.0	470.0	45.0	1,736.8	815.3	815.3	Security and investigation activities
81	7	36	3,353.4	3,164.0	-	39.0	53.3	97.1	97.1	Services to buildings and landscape activities
82	74	16	1,787.8	1,651.8	76.9	-	-	59.1	59.1	Office administrative, office support and other business support activities
90	9	29	902.0	882.0	-	-	20.0	-	-	Creative, arts and entertainment activities
93	171	161	14,807.2	14,025.9	100.8	-	537.9	142.7	142.7	Sports activities and amusement and recreation activities
95	180	114	10,502.9	10,057.3	141.0	31.1	104.6	168.8	168.8	Repair of computers and personal and household goods
96	1,360	366	39,449.7	37,957.8	625.6	-	761.1	105.2	105.2	Other personal service activities

ที่มา : สำนักรับแจ้งและจดทะเบียนการค้าและธุรกิจทางการบริการ จังหวัด กระบี่ สำนักงานสถิติแห่งชาติ กระทรวงเทคโนโลยีสารสนเทศและการสื่อสาร

Source : The 2012 Business and Industrial Census (Trade and Services Industry) Krabi Province, National Statistical Office, Ministry of Information and Communication Technology.

หมายเหตุ : D หมายถึง ค่าเฉลี่ยไม่เปิดเผย

Note : D means disclosure prohibited

ตาราง 5 ค่าใช้จ่ายสินค้า มูลค่าสินค้าและตัวประกอบส่วนเพิ่มในสินค้าของสถานประกอบการธุรกิจ 2554 จำแนกตามอุตสาหกรรม

TABLE 5 TOTAL EXPENSES VALUE OF STOCKS AND CHANGE IN VALUE OF STOCKS OF BUSINESS ESTABLISHMENTS IN 2011 BY DIVISION OF BUSINESS INDUSTRY

รหัส Code	จำนวน สถาน- ประกอบการ Number of establishments	รวม Total	ค่าซื้อสินค้า เพื่อการบริโภค และ/หรือบริการ Value of goods purchased for sale or rendering services	ค่าไฟฟ้า Electricity	น้ำประปา Water supply	เชื้อเพลิง Fuels	ค่าบริการ อินเทอร์เน็ต Cost of internet services	ค่าบริการ ซ่อมแซม เครื่องใช้ คอมพิวเตอร์ และอุปกรณ์ Repair and maintenance of computer accessories	ค่าซ่อม ยานพาหนะ และเครื่อง ใช้ Repair on vehicles, machinery and equipment etc	ค่าเช่า อาคาร เช่า Rent on building	ค่าใช้สอย ค่าเสื่อม ค่า Other expenses	มูลค่าสินค้า Value of stocks		การเปลี่ยนแปลง มูลค่าสินค้า Change in value of stocks	สาขา อุตสาหกรรม Division of business industry	
												1 ต.ค. 55 Jan. 1, 2011	31 ต.ค. 54 Dec. 31, 2011			
		<b>รวม</b>	<b>40,531,624.2</b>	<b>632,899.7</b>	<b>97,697.3</b>	<b>555,490.4</b>	<b>16,302.8</b>	<b>9,562.5</b>	<b>198,621.1</b>	<b>571,836.3</b>	<b>1,373,523.8</b>	<b>4,463,648.3</b>	<b>3,987,213.8</b>	<b>-476,134.4</b>	<b>Total</b>	
45	1,306	6,428,893.9	6,096,256.6	31,019.6	5,692.2	30,626.1	1,677.5	758.7	14,518.4	30,339.0	217,055.9	936,015.0	847,269.8	-88,745.3	Wholesale and retail trade; repair of motor vehicles and motorcycles	
46	1,092	20,356,740.6	19,705,818.7	86,091.3	6,570.4	160,894.8	1,431.0	1,528.7	43,268.5	21,928.5	326,408.3	894,027.4	845,997.0	-48,090.4	Wholesale trade (except of motor vehicles and motorcycles)	
47	6,394	12,405,810.1	11,516,416.6	170,712.8	16,680.1	183,860.3	37,503.3	2,511.2	32,386.3	131,615.9	344,715.9	2,291,550.5	1,843,796.9	-447,753.6	Retail trade (except of motor vehicles and motorcycles)	
55	468	1,719,617.1	903,421.6	189,025.3	26,239.5	41,394.6	4,960.2	2,997.1	89,349.0	6,319.8	143,977.2	269,882.7	256,721.8	169,947.3	Accommodation	
56	2,236	1,908,290.2	1,505,705.1	92,731.1	27,295.8	42,032.9	546.3	58.3	6,252.7	-	139,348.6	94,280.4	27,832.8	-26,664.8	Food and beverage service activities	
59	1	D	D	D	-	-	-	-	-	-	D	D	D	D	Motion picture, video and television programme production, sound recording and music publishing activities	
60	4	6,140.6	5,750.6	222.0	1.2	28.8	22.8	30.0	-	-	-	85.2	-	-	Programming and broadcasting activities	
68	171	397,984.1	362,666.2	8,823.6	2,709.9	978.9	397.5	97.1	2,059.0	-	1,874.1	18,337.8	159,585.9	101,767.2	-57,818.7	Real estate activities
69	31	14,754.2	6,765.6	888.0	162.1	1,633.6	142.9	132.1	225.0	101.1	1,247.2	3,482.6	283.4	217.3	-66.1	Legal and accounting activities
71	9	5,935.7	4,081.7	202.4	55.4	238.3	60.1	36.5	70.4	136.7	608.0	447.3	183.7	205.3	21.7	Architectural and engineering activities; technical testing and analysis
73	25	13,472.4	7,728.0	779.0	62.2	864.2	182.5	108.1	176.6	-	1,651.2	1,920.6	810.0	733.2	-76.8	Advertising and market research
74	47	16,989.8	11,349.1	1,324.9	127.8	339.8	181.2	75.7	151.4	-	2,632.0	807.9	3,401.0	2,975.3	-425.6	Other professional, scientific and technical activities
77	131	51,802.3	31,701.5	2,433.2	351.7	7,420.4	1,880.0	69.5	1,895.2	40.0	4,252.6	3,450.2	22,781.6	23,079.7	298.1	Rental and leasing activities
79	212	212,748.1	42,245.4	8,201.0	1,692.6	64,862.5	1,360.0	597.1	3,761.6	4,331.5	19,451.0	66,245.4	4,067.2	3,252.9	-814.3	Travel agency, tour operator, reservation service and related activities
80	8	24,364.8	22,105.9	197.7	105.6	314.0	52.0	36.4	84.0	20.0	244.0	1,206.2	80.7	60.3	-20.4	Security and investigation activities
81	7	6,027.8	4,406.6	88.0	35.6	746.7	6.4	5.3	26.7	-	412.8	299.7	246.0	160.0	-80.0	Services to buildings and landscape activities
82	74	21,540.3	13,656.7	1,126.2	115.8	752.2	128.5	93.4	531.1	-	1,709.8	3,424.7	994.9	767.0	168.0	Office administrative, office support and other business support activities
90	9	4,958.5	3,668.3	86.6	16.2	184.3	14.3	-	1.0	-	820.0	167.9	483.0	565.0	82.0	Creative, arts and entertainment activities
93	171	70,958.0	34,141.2	10,926.1	814.8	7,805.1	1,041.6	365.7	1,121.6	-	9,253.8	5,488.1	5,982.7	6,257.7	275.1	Sports activities and amusement and recreation activities
95	180	70,902.6	53,093.8	2,467.7	395.1	5,272.8	160.6	55.0	1,050.8	372.2	4,957.6	3,085.9	11,327.9	11,924.8	596.9	Repair of computers and personal and household goods
96	1,360	247,347.4	142,284.9	24,793.3	8,403.2	5,320.4	-	8.6	1,485.9	534.9	51,693.1	12,583.1	17,582.1	15,075.7	-2,506.3	Other personal service activities

ที่มา : สำนักงานข้อมูลยุทธศาสตร์ โทร. 2555 (สำนักงานข้อมูลยุทธศาสตร์ โทร. 2555) (สำนักงานข้อมูลยุทธศาสตร์ โทร. 2555) (สำนักงานข้อมูลยุทธศาสตร์ โทร. 2555)

Source : The 2012 Business and Industrial Census (Trade and Services Industry) Real Province, National Statistical Office, Ministry of Information and Communication Technology.

หมายเหตุ : D หมายถึง ข้อมูลไม่เปิดเผย

Note : D means disclosure prohibited

ตาราง 6 รายรับขั้นต้นของสถานประกอบการธุรกิจปี 2554 จำแนกตามหมวดหมู่ธุรกิจ

TABLE 6 TOTAL RECEIPTS OF BUSINESS ESTABLISHMENTS IN 2011 BY DIVISION OF BUSINESS INDUSTRY

(พันบาท In Thousand Baht)

รหัส Code	จำนวน สถาน ประกอบการ Number of establishments	จำนวน สถาน ประกอบการ ที่มีเว็บไซต์ จำนวนเว็บไซต์ Number of establishments having online sales	รวม Total	รายรับจากการขายสินค้าและบริการ Receipts from sales of goods and services		รายรับจาก การให้เช่าที่ดิน Receipts from rent on land	รายรับจาก ให้เช่าอาคาร Receipts from rent on building	รายรับจาก ให้เช่ายานพาหนะ หรือสิ่งอำนวยความสะดวก Receipts from rent on vehicles and machinery etc.	ดอกเบี้ย/เงินปันผล Interest/ dividend	กำไรจากการ เปลี่ยนแปลง อัตรา แลกเปลี่ยน Gain from currency exchange	รายรับอื่นๆ Other receipts	Total	Division of business industry
				รวม Total	จำนวนเว็บไซต์ Online sales								
45	13,936	1,306	60,582,228.5	59,879,494.7	470,316.3	2,101.1	80,892.8	19,447.1	69,665.1	7,500.5	523,127.1	Total	
46	1,092		8,311,887.7	8,129,751.7	-	-	312.0	450.0	35,465.6	0.5	145,907.9	Wholesale and retail trade; repair of motor vehicles and motorcycles	
47	1,092		26,218,521.0	26,026,257.1	-	-	312.9	9,851.8	29,211.0	7,500.0	145,386.2	Wholesale trade (except of motor vehicles and motorcycles)	
48	6,394		16,950,522.4	16,814,092.9	738.0	2,101.1	3,381.1	-	2,237.3	-	128,710.0	Retail trade (except of motor vehicles and motorcycles)	
49	468		3,502,579.5	3,415,711.6	321,558.4	-	10,353.7	8,860.5	133.1	-	67,520.6	Accommodation	
50	2,236		3,357,004.0	3,264,369.3	-	-	61,783.8	40.0	-	-	30,810.9	Food and beverage service activities	
51	1		D	D	-	-	-	-	-	-	-	Motion picture, video and television programme production, sound recording and music publishing activities	
52	4		8,772.0	8,772.0	-	-	-	-	-	-	-	Programming and broadcasting activities	
53	171		622,201.9	616,257.1	-	-	856.4	-	2,533.8	-	2,554.7	Real estate activities	
54	31		32,806.9	32,506.3	-	-	-	-	49.3	-	251.3	Legal and accounting activities	
55	9		11,409.5	11,409.5	-	-	-	-	-	-	-	Architectural and engineering activities; technical testing and analysis	
56	25		38,122.6	38,122.6	-	-	-	-	-	-	-	Advertising and market research	
57	47		31,281.0	31,281.0	-	-	-	-	-	-	-	Other professional, scientific and technical activities	
58	131		115,646.5	114,651.5	-	-	975.0	-	-	-	20.0	Rental and leasing activities	
59	212		521,399.7	521,334.7	148,019.9	-	-	-	35.0	-	30.0	Travel agency, tour operator, reservation service and related activities	
60	8		46,528.0	46,528.0	-	-	-	-	-	-	-	Security and investigation activities	
61	7		16,896.4	16,896.4	-	-	-	-	-	-	-	Services to buildings and landscape activities	
62	74		32,551.3	32,052.3	-	-	-	-	-	-	499.0	Office administrative, office support and other business support activities	
63	9		10,783.9	10,783.9	-	-	-	-	-	-	-	Creative, arts and entertainment activities	
64	171		121,190.1	121,061.6	-	-	-	128.6	-	-	-	Sports activities and amusement and recreation activities	
65	180		123,652.1	123,373.7	-	-	-	116.3	-	-	-	Repair of computers and personal and household goods	
66	1,360		472,471.7	468,281.6	-	-	2,917.9	-	-	-	1,272.3	Other personal service activities	

ที่มา : สำนักงานสถิติแห่งชาติ กระทรวงเทคโนโลยีสารสนเทศและการสื่อสาร  
 Source : The 2012 Business and Industrial Census (Trade and Services Industry) Krabi Province, National Statistical Office, Ministry of Information and Communication Technology.  
 หมายเหตุ : D หมายถึง ค่าเฉลี่ยที่ไม่ได้เผยแพร่  
 Note : D means disclosure Prohibited



ตาราง 7 มูลค่าตามบัญชีของสิ่งพิมพ์ของสถานประกอบการธุรกิจ ณ วันที่ 1 มกราคม 2554 จำนวนตามหน่วยธุรกิจ

TABLE 7 BOOK VALUE OF ASSETS OF BUSSINESS ESTABLISHMENTS ON JANUARY 1, 2011 BY DIVISION OF BUSINESS INDUSTRY

รหัส Code	จำนวน สถาน- ประกอบการ Number of establishments	รวม Total		สินทรัพย์หมุนเวียน Current assets		มูลค่าตามบัญชีของสิ่งพิมพ์ Book value of assets on Jan. 1, 2011				สินทรัพย์ Net fixed assets				สินทรัพย์อื่น ๆ Other assets	Division of business industry				
		รวม Total	เงินสด Cash	บัญชี Accounts receivable (net)	สินทรัพย์ คงเหลือ Stock or inventories (net)	สินทรัพย์ หมุนเวียน Other current assets	รวม Total	ที่ดิน Land	ยานพาหนะ Vehicles	เครื่องจักร Machinery	สิ่งปลูก สร้าง Building and construction	สิ่งปลูก สร้าง Office appliances	ยานพาหนะ Vehicles			เครื่องจักร Machinery	สิ่งปลูก สร้าง Equipment	สินทรัพย์ หมุนเวียน Other fixed assets	
		รวม Total				รวม Total				รวม Total					รวม Total				
45	การขายและกระจายสินค้า	1,306	4,888,936.3	2,270,333.3	661,209.2	650,732.1	936,015.0	42,537.0	936,015.0	2,580,109.1	1,230,880.4	785,023.1	229,120.5	269,151.0	42,130.1	53,315.4	488.7	38,293.9	Wholesale and retail trade; repair of motor vehicles and motorcycles
46	การขายส่ง (ยกเว้นยานยนต์และจักรยายนต์)	1,092	10,235,279.0	6,210,384.5	4,658,765.9	609,382.1	894,027.4	48,209.1	894,027.4	3,786,982.8	1,082,218.6	824,463.3	620,444.1	1,119,776.6	37,163.0	64,357.2	12,759.8	237,911.8	Wholesale trade (except of motor vehicles and motorcycles)
47	การขายปลีก (ยกเว้นยานยนต์และจักรยายนต์)	6,394	16,758,438.4	4,478,928.1	1,667,077.6	272,429.8	2,291,530.5	207,890.1	2,291,530.5	9,406,741.7	3,612,097.4	94,067.4	1,900,520.0	149,657.6	62,855.9	8,562.6	354,132.8	Retail trade (except of motor vehicles and motorcycles)	
55	ที่พักแรม	468	17,306,503.8	685,285.2	254,779.6	184,728.9	86,774.5	159,022.1	16,410,991.3	7,991,107.4	7,016,351.2	462,340.4	307,292.0	227,870.3	391,973.9	14,056.1	210,227.3	Accommodation	
56	การบริการอาหารและเครื่องดื่ม	2,236	3,822,717.3	490,477.6	459,663.1	38.2	27,832.8	2,943.4	3,332,136.4	1,938,151.8	822,487.5	26,975.0	355,924.4	55,260.5	132,967.0	1,600	1,133	1,600	Food and beverage service activities
59	การผลิตภาพยนตร์ ทีวีทัศน์ และรายการโทรทัศน์ การบันทึกเสียงและสื่อ และการจัดพิมพ์ภาพยนตร์และแผ่นซีดี	1	D	D	-	-	D	-	D	-	-	-	-	D	-	-	-	-	Motion picture, video and television programme production, sound recording and music publishing activities
60	การจัดส่งวิทยุกระจายเสียงและกิจการอื่น	4	8,070.0	190.0	190.0	-	-	-	7,880.0	5,200.0	500	500	560	1,180.0	140.0	300	-	-	Programming and broadcasting activities
68	กิจกรรมอสังหาริมทรัพย์	171	1,652,174.7	202,742.4	27,839.2	7,202.6	159,585.9	8,114.7	1,449,432.3	583,946.9	763,992.2	70,930.6	22,839.6	6,230.1	2,292.9	1,000.0	-	-	Real estate activities
69	กิจกรรมทางกฎหมายและการบัญชี	31	98,312.6	14,124.4	4,327.3	2,031.6	283.4	7,482.1	84,188.2	29,307.3	30,647.7	-	22,382.2	2,331.0	85.7	17.4	-	-	Legal and accounting activities
71	กิจกรรมด้านสถาปัตยกรรมและวิศวกรรม รวมถึงการทดสอบและ การวิเคราะห์ทางเทคนิค	9	11,533.1	1,091.3	827.0	75.0	183.7	5.6	10,461.8	2,066.7	1,250.0	4,333.4	1,220.0	698.3	893.3	-	-	-	Architectural and engineering activities; technical testing and analysis
73	การโฆษณาและการวิจัยตลาด	25	106,873.6	8,830.8	7,272.0	216.0	810.0	532.8	97,042.8	50,520.0	14,760.0	21,840.0	7,640.0	1,740.0	748.8	48.0	-	-	Advertising and market research
74	กิจกรรมการวิจัยและพัฒนา	47	76,109.6	8,158.4	4,728.7	-	3,401.0	28.7	67,951.3	21,058.5	14,256.6	8,094.4	6,945.5	3,026.3	14,569.9	-	-	-	Other professional, scientific and technical activities
77	กิจกรรมการให้เช่า	131	300,041.3	37,767.8	10,500.3	2,301.4	22,781.6	21,446.6	262,037.2	104,365.9	52,957.0	54,519.7	42,790.0	2,248.7	5,304.7	51.5	236.3	-	Rental and leasing activities
79	กิจกรรมของตัวแทนธุรกิจท่องเที่ยว การจัดนำเที่ยว การบริการสำรองและกิจกรรมที่เกี่ยวข้อง	212	599,381.9	38,216.9	29,809.1	2,943.8	4,067.2	1,356.8	561,145.0	188,683.9	118,833.0	180	154,127.7	6,763.7	77,424.0	15,580.8	20	20	Travel agency, tour operator, reservation service and related activities
80	การบริการรักษาความปลอดภัยและกักกัน	8	25,251.1	2,680.6	1,866.7	733.3	80.7	-	22,550.5	13,866.5	6,999.9	200	1,328.7	311.7	25.9	-	-	20	Security and investigation activities
81	กิจกรรมการบริการสุขภาพและการดูแลสุขภาพ	7	6,374.2	1,180.3	900.3	-	240.0	-	5,193.9	-	-	240.0	4,486.6	160.7	306.7	-	-	-	Services to buildings and landscape activities
82	การบริการด้านการบริหารงานและสนับสนุนการดำเนินงาน ของสำนักงานและกิจการอื่น ๆ ที่สนับสนุนทางธุรกิจ	74	149,526.9	9,372.3	8,627.3	-	598.9	146.1	140,154.6	91,465.3	22,448.1	15,032.1	5,889.4	3,724.1	584.3	631.5	-	-	Office administrative, office support and other business support activities
90	กิจกรรมการสร้างสรรค์ศิลปะและสื่อบันเทิง	9	9,204.7	2,420.5	1,907.5	-	483.0	30.0	6,794.2	1,900.0	550	76.7	3,280.0	46.5	951.0	-	-	-	Creative, arts and entertainment activities
93	กิจกรรมด้านการกีฬา ความบันเทิง และการบันเทิง	171	548,721.2	18,856.4	12,873.8	-	5,982.7	-	529,844.8	339,325.4	86,328.1	4,919.7	52,005.9	22,600.5	24,685.2	-	-	-	Sports activities and amusement and recreation activities
95	การซ่อมคอมพิวเตอร์และของใช้ส่วนบุคคลและของใช้ในครัวเรือน	180	179,286.7	25,784.0	11,201.0	523.2	11,327.9	2,731.9	153,502.6	66,220.2	32,467.8	4,858.6	42,742.2	4,191.4	2,842.5	-	-	-	Repair of computers and personal and household goods
96	กิจกรรมบริการส่วนบุคคลอื่น ๆ	1,360	1,183,147.1	68,551.2	50,673.1	296.0	17,582.1	-	1,114,526.8	692,132.1	304,799.4	17,073.4	47,101.0	16,139.6	34,849.6	2,431.6	69.1	69.1	Other personal service activities

ที่มา : สำนักข้อมูลและอุตสาหกรรม พ.ศ. 2555 (ธุรกิจจากที่และธุรกิจการบริการ) จังหวัด กรมสำนักงานสิ่งพิมพ์ กระทรวงพาณิชย์ กรมส่งเสริมการค้าระหว่างประเทศ

Source : The 2012 Business and Industrial Census (Trade and Services Industry) Krabi Province, National Statistical Office, Ministry of Information and Communication Technology

หมายเหตุ : D หมายถึง ค่าที่ขังเป็นศูนย์

Note : D mems disclose prohibited

(ทั้งหมดใน Thousand Baht)

ตาราง 8 มูลค่าตามบัญชีของสินทรัพย์ของสถานประกอบการธุรกิจ ณ วันที่ 31 ธันวาคม 2554 จำแนกตามหน่วยธุรกิจ

TABLE 8 BOOK VALUE OF ASSETS OF BUSINESS ESTABLISHMENTS ON DECEMBER 31, 2011 BY DIVISION OF BUSINESS INDUSTRY

(หน่วยพัน ใน Thousand Baht)

รหัส Code	จำนวน สถาน- ประกอบการ Number of establishments	รวม Total	สินทรัพย์หมุนเวียน Current assets			สินทรัพย์ถาวร Fixed assets			สินทรัพย์ การอื่น ๆ Other assets	สินทรัพย์ การอื่น ๆ Other fixed assets	Division of business industry								
			เงินสด Cash	ลูกหนี้การค้า (สุทธิ) Accounts receivable (net)	สินค้าคงมือ (สุทธิ) Stock or inventories (net)	สินทรัพย์ หมุนเวียน Other current assets	รวม Total	ที่ดิน Land				ยานพาหนะ ยานยนต์ Building and construction vehicles	เครื่องใช้ สำนักงาน Office appliances	เครื่องใช้ อื่น ๆ Other equipment					
		รวม Total																	
45	การขนส่งและการพาณิชย์ การขายปลีก การขายส่งและกิจการอื่น	1,306	4,729,879.6	2,227,921.7	710,688.0	847,269.8	38,688.0	2,457,104.0	206,678.1	253,817.2	36,579.9	45,200.4	1,539.3	44,853.9	Wholesale and retail trade; repair of motor vehicles and motorcycles				
46	การขายส่ง (ยกเว้นยานยนต์และจักรยานยนต์)	1,092	10,243,105.9	6,248,756.7	608,082.0	845,987.0	42,201.0	3,667,208.1	1,194,206.0	777,259.9	582,731.2	44,271.6	60,650.8	11,975.5	Wholesale trade (except of motor vehicles and motorcycles)				
47	การขายปลีก (ยกเว้นยานยนต์และจักรยานยนต์)	6,394	15,898,228.2	4,069,172.9	287,762.2	1,843,796.9	20,185.1	11,484,528.6	6,132,236.9	3,391,851.2	82,821.1	1,673,719.9	138,209.2	57,679.3	Retail trade (except of motor vehicles and motorcycles)				
55	ที่พักแรม	468	11,789,837.8	956,228.0	192,738.0	333,490.4	173,277.8	16,662,910.4	8,240,795.5	6,967,794.3	537,369.6	284,947.3	243,618.0	372,591.6	13,794.1	Accommodation			
56	การบริการอาหารและเครื่องดื่ม	2,236	3,783,411.2	505,808.7	476,163.7	34.8	26,666.8	2,943.4	3,277,489.2	1,973,927.3	808,304.1	26,435.3	31,641.2	102,746.8	152.0	Food and beverage service activities			
59	การผลิตภาพยนตร์ ทีวีทัศน์ และรายการโทรทัศน์ การบันทึกเสียงและ และการจัดพิมพ์วิทยุหรือวิทยุแพร่กระจายเสียง	1	0	0	0	0	0	0	0	0	0	0	0	0	0	Motion picture, video and television programme production, sound recording and music publishing activities			
60	การจัดตั้งรายการและการแพร่กระจายเสียง	4	6,889.0	180.0	0	0	0	6,709.0	5,000.0	323.0	128.0	928.0	90.0	240.0	0	Programming and broadcasting activities			
68	กิจกรรมอสังหาริมทรัพย์	171	1,550,848.1	149,429.0	7,721.4	101,672.4	10,647.6	1,401,419.1	586,619.5	719,395.9	65,120.6	21,460.0	6,019.2	2,004.0	800.0	Real estate activities			
69	กิจกรรมทางกฎหมายและการบัญชี	31	96,712.7	15,671.1	4,914.8	1,265.5	217.3	9,273.4	81,101.6	29,484.9	28,922.7	19,480.0	2,246.2	77.1	900.6	Legal and accounting activities			
71	กิจกรรมด้านสถาปัตยกรรมและวิศวกรรม	9	11,916.0	1,090.5	836.7	45.0	203.3	3.5	10,825.5	2,066.7	1,116.7	5,060.1	1,159.0	610.8	812.2	Architectural and engineering activities; technical testing and analysis			
73	การโฆษณาและการวิจัยตลาด	25	107,174.6	8,977.2	7,548.0	264.0	733.2	432.0	98,197.4	52,920.0	15,156.0	20,425.6	6,750.4	2,190.0	698.4	Advertising and market research			
74	กิจกรรมทางวิชาชีพ วิทยาศาสตร์ และเทคนิคอื่น ๆ	47	71,079.2	8,351.6	5,301.1	0	2,975.3	26.1	62,727.6	21,149.9	13,498.7	7,405.1	5,806.3	2,893.1	11,974.5	Other professional, scientific and technical activities			
77	กิจกรรมการให้เช่า	131	287,474.7	38,232.1	10,789.7	2,382.0	23,079.7	2,082.8	248,924.5	104,832.6	49,646.0	49,984.1	37,778.1	1,978.3	4,657.2	50.3	Rental and leasing activities		
79	กิจกรรมของตัวแทนธุรกิจท่องเที่ยว การจัดงานเลี้ยง การบริการสำรองและกิจการรวมทั้งที่ท่องเที่ยว	212	539,495.1	45,100.5	35,413.8	3,465.4	3,252.9	2,968.5	494,378.6	163,730.7	115,238.8	140.0	127,896.6	6,198.4	61,773.4	13,380.8	16.0	Travel agency, tour operator, reservation service and related activities	
80	การบริการสุขภาพอนามัยและการศึกษา	8	24,191.9	2,356.9	2,130.0	166.7	60.3	0	21,819.0	13,866.5	6,463.2	18.0	1,180.0	270.0	21.3	16.0	Security and investigation activities		
81	กิจกรรมการบริการสำหรับอาคารและธุรกิจอื่น	7	5,472.4	1,175.3	1,015.3	0	160.0	0	4,297.0	0	207.5	3,695.9	139.0	294.7	0	0	Services to buildings and landscape activities		
82	การบริการด้านการบริหารและสนับสนุนการดำเนินงาน ของสำนักงานและกิจการอื่น ๆ ที่สนับสนุนทางธุรกิจ	74	145,819.4	5,600.6	4,682.9	0	767.0	150.8	140,238.7	96,337.6	21,534.4	13,423.1	4,767.3	3,313.6	324.2	594.6	0	Office administrative, office support and other business support activities	
90	กิจกรรมการสร้างสรรค์ศิลปะและความบันเทิง	9	8,917.7	2,512.5	1,927.5	0	565.0	20.0	6,405.2	1,900.0	522.5	76.7	3,044.0	43.5	818.5	0	0	Creative, arts and entertainment activities	
93	กิจกรรมด้านการศึกษา ความบันเทิง และการนันทนาการ	171	533,044.2	18,558.3	12,300.5	0	6,257.7	0	514,485.9	339,335.4	82,152.4	4,274.2	43,197.6	20,992.2	24,634.2	0	0	Sports activities and amusement and recreation activities	
95	การซ่อมรถยนต์และยานพาหนะอื่น ๆ ที่ใช้ตัวเรือน	180	172,852.5	27,279.0	11,349.7	540.1	11,924.8	3,894.4	144,823.5	69,791.6	29,003.6	4,291.1	35,269.3	3,944.0	2,533.8	0	0	Repair of computers and personal and household goods	
96	กิจกรรมบริการส่วนบุคคลอื่น ๆ	1,360	1,155,094.9	67,292.7	51,621.0	296.0	15,075.7	300.0	1,087,731.5	706,627.2	277,158.3	15,372.4	42,142.9	14,523.3	27,719.0	21,884.4	70.7	0	Other personal service activities

ที่มา : สำนักข้อมูลและสถิติการพาณิชย์, พ.ศ. 2555 (ข้อมูลจากต้นและธุรกิจจากบริษัท) จังหวัด กระบี่ สำนักสถิติแห่งชาติ กระทรวงพาณิชย์และอุตสาหกรรม

Source : The 2012 Business and Industrial Census (Trade and Services Industry) Krabi Province, National Statistical Office, Ministry of Information and Communication Technology

หมายเหตุ : D หมายถึง งดเปิดเผย

Note : D means disclosure prohibited

ตาราง 9 มูลค่าสินทรัพย์ถาวรของสถานประกอบการที่เปลี่ยนแปลงระหว่าง มกราคม - ธันวาคม 2554 จำแนกตามหมวดย่อยธุรกิจ

TABLE 9 VALUE OF CHANGED FIXED ASSETS OF BUSSINESS ESTABLISHMENTS DURING JANUARY - DECEMBER, 2011 BY DIVISION OF BUSINESS INDUSTRY

(พันบาท In Thousand Baht)

รหัส Code	หมวดย่อยธุรกิจ	จำนวน สถาน- ประกอบการ Number of establishments	มูลค่าสินทรัพย์ ถาวรที่ซื้อหรือ ผลิตขึ้นเอง Value of new or cost producing of fixed assets	มูลค่าสินทรัพย์ ถาวรที่ขาย Value of disposal of fixed assets	ค่าโอน กรรมสิทธิ์ Ownership transfer fee	Division of business industry
	<b>รวม</b>	<b>13,936</b>	<b>382,052.7</b>	<b>61,593.4</b>	<b>21,282.0</b>	<b>Total</b>
45	การขายส่งและการขายปลีก การซ่อมยานยนต์และจักรยานยนต์	1,306	25,951.7	54,351.9	21,063.7	Wholesale and retail trade; repair of motor vehicles and motorcycles
46	การขายส่ง (ยกเว้นยานยนต์และจักรยานยนต์)	1,092	193,392.2	979.8	85.0	Wholesale trade (except of motor vehicles and motorcycles)
47	การขายปลีก (ยกเว้นยานยนต์และจักรยานยนต์)	6,394	95,419.1	0.1	90.0	Retail trade (except of motor vehicles and motorcycles)
55	ที่พักแรม	468	17,209.3	4,358.2	43.3	Accommodation
56	บริการอาหารและเครื่องดื่ม	2,236	15,386.5	200.0	-	Food and beverage service activities
59	การผลิตภาพยนตร์ วิดีทัศน์ และรายการโทรทัศน์ การบันทึกเสียงลงบนสื่อและการจัดพิมพ์จำหน่ายหรือเผยแพร่ดนตรี	1	-	-	-	Motion picture, video and television programme production, sound recording and music publishing activities
60	การจัดส่งรายการและการแพร่ภาพกระจายเสียง	4	-	-	-	Programming and broadcasting activities
68	กิจกรรมสิ่งพิมพ์หรือสิ่งพิมพ์	171	-	-	-	Real estate activities
69	กิจกรรมทางกฎหมายและการบัญชี	31	135.6	-	-	Legal and accounting activities
71	กิจกรรมด้านสถาปัตยกรรมและวิศวกรรม รวมถึงการทดสอบและ การวิเคราะห์ทางเทคนิค	9	245.0	133.3	-	Architectural and engineering activities; technical testing and analysis
73	การโฆษณาและการวิจัยตลาด	25	-	-	-	Advertising and market research
74	กิจกรรมทางวิชาชีพ วิทยาศาสตร์ และเทคนิคอื่น ๆ	47	130.6	-	-	Other professional, scientific and technical activities
77	กิจกรรมการให้เช่า	131	5,533.2	-	-	Rental and leasing activities
79	กิจกรรมของตัวแทนธุรกิจท่องเที่ยว การจัดนำเที่ยว การบริการสำรอง และกิจกรรมที่เกี่ยวข้อง	212	20,403.5	1,170.0	-	Travel agency, tour operator, reservation service and related activities
80	การบริการรักษาความปลอดภัยและการสืบสวน	8	-	-	-	Security and investigation activities
81	กิจกรรมการบริการสำหรับอาคารและภูมิทัศน์	7	53.3	400.0	-	Services to buildings and landscape activities
82	บริการด้านการบริหารและสนับสนุนการดำเนินงานของสำนักงาน และกิจการอื่น ๆ ที่สนับสนุนทางธุรกิจ	74	-	-	-	Office administrative, office support and other business support activities
90	กิจกรรมการสร้างสรรค์ศิลปะและความบันเทิง	9	21.8	-	-	Creative, arts and entertainment activities
93	กิจกรรมด้านการกีฬา ความบันเทิง และการนันทนาการ	171	4,375.4	-	-	Sports activities and amusement and recreation activities

ที่มา : สำนักงานธุรกิจและอุตสาหกรรม พ.ศ. 2555 (ธุรกิจทางการค้าและธุรกิจทางการบริการ) จังหวัด กระบี่ สำนักงานสถิติแห่งชาติ กระทรวงเทคโนโลยีสารสนเทศและการสื่อสาร

Source : The 2012 Business and Industrial Census (Trade and Services Industry) Krabi Province, National Statistical Office, Ministry of Information and Communication Technology.

## ภาคผนวก

## ภาคผนวก ก ระเบียบวิธี

สำมะโนธุรกิจและอุตสาหกรรม พ.ศ. 2555 ธุรกิจทางการค้าและธุรกิจทางการบริการ

จังหวัดกระบี่

### 1. แผนการสุ่มตัวอย่าง

#### 1.1 สถานประกอบการที่มีจำนวนคนทำงาน 1 – 10 คน

แผนการสุ่มตัวอย่างที่ใช้เป็นแบบ Stratified Systematic Sampling โดยมีประเภมาตรฐานอุตสาหกรรม (ประเทศไทย) ปี 2552 (Thailand Standard Industrial Classification: TSIC 2009) ในระดับกิจกรรมเป็นสตราตัม และสถานประกอบการเป็นหน่วยตัวอย่าง

##### 1.1.1 การจัดสตราตัม

ประเภมาตรฐานอุตสาหกรรม (ประเทศไทย) ปี 2552 (Thailand Standard Industrial Classification: TSIC 2009) ในระดับกิจกรรมเป็นสตราตัม ซึ่งมีทั้งสิ้น 309 สตราตัม

##### 1.1.2 การเลือกตัวอย่าง

ได้ทำการเลือกสถานประกอบการตัวอย่างในแต่ละสตราตัม ด้วยวิธีการสุ่มแบบมีระบบ อย่างอิสระต่อกัน ได้จำนวนสถานประกอบการตัวอย่างทั้งสิ้น 1,583 แห่ง จากทั้งสิ้น 13,736 แห่ง

#### 1.2 สถานประกอบการที่มีจำนวนคนทำงานตั้งแต่ 11 คนขึ้นไป

กำหนดให้ทุกสถานประกอบการเป็นหน่วยตัวอย่าง โดยให้ทำการแ่งนับสถานประกอบการทุกแห่ง จำนวนทั้งสิ้น 327 แห่ง

สรุป จำนวนสถานประกอบการที่ต้องแ่งนับมีทั้งสิ้น 1,910 แห่ง

## 2. วิธีการประมาณผล

### 2.1 การประมาณผลระดับจังหวัด

การเสนอผลการสำรวจ ได้เสนอผลในระดับจังหวัด โดยจำแนกตามการประกอบกิจกรรมทางเศรษฐกิจตามการจัดประเภทมาตรฐานอุตสาหกรรมประเทศไทย ปี 2552 (Thailand Standard Industrial Classification: TSIC-2009) ในระดับหมวดย่อย และขนาดของสถานประกอบการ (วัดด้วยจำนวนคนทำงาน) ออกเป็น 6 ขนาด ดังนี้

ขนาดของสถานประกอบการ	1	2	3	4	5	6
จำนวนคนทำงาน	1 – 15	16 – 25	26 – 30	31 – 50	51 – 200	> 200

ในการประมาณค่า กำหนดให้

$q = 1, 2, 3, \dots, n_{jklmp}$  (สถานประกอบการตัวอย่าง)

$p = 1, 2, 3, \dots, 12$  (ขนาดของสถานประกอบการ)

$m = 1, 2, 3, \dots, 309$  (กิจกรรม)

$l = 1, 2, 3, \dots, 124$  (หมู่ย่อย)

$k = 1, 2, 3, \dots, 75$  (หมู่ใหญ่)

$j = 1, 2, 3, \dots, 27$  (หมวดย่อย)

### 2.2 การประมาณผลสำหรับสถานประกอบการที่มีจำนวนคนทำงาน 1 – 10 คน

- 1) สูตรการประมาณค่ายอดรวมของลักษณะที่ต้องการศึกษา  $X$  สำหรับสถานประกอบการที่มีจำนวนคนทำงาน 1 – 10 คน หมวดย่อย  $j$  คือ

$$\hat{X}'_j = \sum_{k=1}^{75} \sum_{l=1}^{124} \sum_{m=1}^{309} \hat{X}'_{jklm} \dots\dots\dots (1)$$

โดยที่

$\hat{X}'_{jklm}$  คือ ค่าประมาณยอดรวมของลักษณะที่ต้องการศึกษา  $X$  สำหรับสถานประกอบการที่มีคนทำงาน 1 – 10 คน กิจกรรม  $m$  หมู่ย่อย  $l$  หมู่ใหญ่  $k$  หมวดย่อย  $j$  ซึ่ง

$$\hat{X}'_{jklm} = w'_{jklm} \sum_{p=1}^2 \sum_{q=1}^{n_{jklmp}} X_{jklmpq}$$

$X_{jklmpq}$  คือ ค่าของลักษณะที่ต้องการศึกษา  $X$  ของสถานประกอบการตัวอย่าง  $q$  ขนาดของสถานประกอบการ  $p$  กิจกรรม  $m$  หมู่ย่อย  $l$  หมู่ใหญ่  $k$  หมวดย่อย  $j$

$w'_{jklm}$  คือ ค่าถ่วงน้ำหนักสำหรับสถานประกอบการที่มีคนทำงาน 1 – 10 คน กิจกรรม  $m$  หมู่ย่อย  $l$  หมู่ใหญ่  $k$  หมวดย่อย  $j$  ซึ่ง

$$w'_{jklm} = \frac{N'_{jklm}}{n'_{jklm}}$$

$N'_{jklm}$  คือ จำนวนสถานประกอบการทั้งสิ้น สำหรับสถานประกอบการที่มีคนทำงาน 1 – 10 คน กิจกรรม  $m$  หมู่ย่อย  $l$  หมู่ใหญ่  $k$  หมวดย่อย  $j$

$n'_{jklm}$  คือ จำนวนสถานประกอบการตัวอย่างที่เจ้านับได้ทั้งสิ้น สำหรับสถานประกอบการที่มีคนทำงาน 1 – 10 คน กิจกรรม  $m$  หมู่ย่อย  $l$  หมู่ใหญ่  $k$  หมวดย่อย  $j$

### 2.3 การประมาณผลสำหรับสถานประกอบการที่มีจำนวนคนทำงาน 11 คนขึ้นไป

1) สูตรการประมาณค่ายอดรวมของลักษณะที่ต้องการศึกษา  $X$  สำหรับสถานประกอบการที่มีจำนวนคนทำงานตั้งแต่ 11 คนขึ้นไป ( $p = 3, 4, 5, \dots, 12$ ) หมวดย่อย  $j$  คือ

$$\hat{X}_{jp} = \sum_{k=1}^{75} \sum_{l=1}^{124} \sum_{m=1}^{309} \hat{X}_{jklmp} \dots\dots\dots (2)$$

โดยที่

$\hat{X}_{jklmp}$  คือ ค่าประมาณยอดรวมของลักษณะที่ต้องการศึกษา  $X$  สำหรับสถานประกอบการที่มีขนาดของสถานประกอบการ  $p$  กิจกรรม  $m$  หมู่ย่อย  $l$  หมู่ใหญ่  $k$  หมวดย่อย  $j$  ซึ่ง

$$\hat{X}_{jklmp} = \frac{N_{jklmp}}{N'_{jklmp}} \sum_{q=1}^{n_{jklmp}} X_{jklmpq}$$

$X_{jklmpq}$  คือ ค่าของลักษณะที่ต้องการศึกษา  $X$  ของสถานประกอบการตัวอย่าง  $q$  ขนาดของสถานประกอบการ  $p$  กิจกรรม  $m$  หมู่ย่อย  $l$  หมู่ใหญ่  $k$  หมวดย่อย  $j$

$N_{jklmp}$  คือ จำนวนสถานประกอบการทั้งสิ้น สำหรับสถานประกอบการที่มีขนาดของสถานประกอบการ  $p$  กิจกรรม  $m$  หมู่ย่อย  $l$  หมู่ใหญ่  $k$  หมวดย่อย  $j$

$N'_{jklmp}$  คือ จำนวนสถานประกอบการที่เจ้านับได้ทั้งสิ้น สำหรับสถานประกอบการที่มีขนาดของสถานประกอบการ  $p$  กิจกรรม  $m$  หมู่ย่อย  $l$  หมู่ใหญ่  $k$  หมวดย่อย  $j$

## 2.4 การประมาณค่าสัมประสิทธิ์ความแปรผันของค่าประมาณยอดรวม

1) สูตรการประมาณค่าความแปรปรวนของค่าประมาณยอดรวมของลักษณะที่ต้องการศึกษา

$X$  สำหรับสถานประกอบการที่มีจำนวนคนทำงาน 1 – 10 คนขึ้นไป หมวดย่อย  $j$  คือ

$$\hat{V}(\hat{X}'_{jklm}) = N_{jklm} (N_{jklm} - n_{jklm}) \frac{s_{jklm}^2}{n_{jklm}}$$

โดยที่

$$s_{jklm}^2 = \frac{1}{n_{jklm} - 1} \left[ \sum_{q=1}^{n_{jklm}} x_{jklmq}^2 - \frac{\left( \sum_{q=1}^{n_{jklm}} x_{jklmq} \right)^2}{n_{jklm}} \right]$$

2) สูตรการประมาณค่าสัมประสิทธิ์ความแปรผันของค่าประมาณยอดรวมของลักษณะที่

ต้องการศึกษา  $X$  สำหรับสถานประกอบการที่มีจำนวนคนทำงาน 1 – 10 คน หมวดย่อย  $j$  คือ

$$C.V. j = \frac{\sqrt{\sum_{k=1}^{75} \sum_{l=1}^{124} \sum_{m=1}^{309} \hat{V}(\hat{X}'_{jklm})}}{\sum_{k=1}^{75} \sum_{l=1}^{124} \sum_{m=1}^{309} \hat{X}'_{jklm}}$$

### 3 วิธีการเก็บรวบรวมข้อมูล

การเก็บรวบรวมข้อมูลใช้วิธีส่งเจ้าหน้าที่ ซึ่งเป็นข้าราชการและลูกจ้างของสำนักงานสถิติแห่งชาติออกไปทำการสัมภาษณ์เจ้าของผู้ประกอบการหรือผู้ที่ได้รับมอบหมายให้ตอบข้อมูลของสถานประกอบการธุรกิจซึ่งตกเป็นตัวอย่าง ในระหว่าง เดือน พฤษภาคม-สิงหาคม 2555

### 4 ความคลาดเคลื่อนของข้อมูล

ข้อมูลที่น่าเสนอไว้ในรายงานฉบับนี้ อาจจะมีคลาดเคลื่อนอยู่บ้าง ความคลาดเคลื่อนดังกล่าวเป็นความคลาดเคลื่อนจากการเลือกตัวอย่าง (Sampling error) และความคลาดเคลื่อนที่เกิดจากสาเหตุอื่น (Non-Sampling error) เช่น ผู้ตอบไม่ให้ข้อมูลตามความเป็นจริง ข้อมูลในแบบสอบถามไม่ครบถ้วน การลงรหัสผิดพลาดหรือการบันทึกข้อมูลผิดพลาด เป็นต้น อย่างไรก็ตาม สำนักงานสถิติแห่งชาติได้พยายามควบคุมให้ข้อมูลมีความคลาดเคลื่อนน้อยที่สุด จึงขอให้ผู้ใช้ข้อมูลใช้ข้อมูลด้วยความระมัดระวังตามสมควร

### 5 การปิดตัวเลข

ผลรวมของแต่ละจำนวนอาจไม่เท่ากับยอดรวมทั้งนี้เนื่องจากการปัดเศษ



ตาราง ค่า c.v. ของจำนวนคนทำงาน ลูกจ้าง ค่าตอบแทนแรงงาน รายได้จากการทำงาน และค่าใช้จ่ายขั้นกลาง จำแนกตามหมวดหมู่ธุรกิจ สำหรับขนาดของสถานประกอบการ 1-10 คน

TABLE C.V. OF NUMBER OF PERSONS ENGAGED, EMPLOYEES, REMUNERATION, INCOME AND INTERMEDIATE CONSUMPTION BY DIVISION OF BUSINESS INDUSTRY FOR ESTABLISHMENTS WITH 1-10 PERSONS ENGAGED

รหัส Code	หมวดหมู่ธุรกิจ	คนทำงาน Number of persons engaged	ลูกจ้าง Employees	ค่าตอบแทนแรงงาน Remuneration	รายได้ จากการดำเนินงาน Income	ค่าใช้จ่าย ขั้นกลาง Intermediate consumption	Division of business industry
	<b>รวม</b>	<b>0.0345</b>	<b>0.0801</b>	<b>0.0964</b>	<b>0.135</b>	<b>0.1661</b>	<b>Total</b>
45	การขายส่งและการขายปลีก การซ่อมยานยนต์และจักรยายนต์	0.0617	0.1427	0.1696	0.165	0.1766	Wholesale and retail trade; repair of motor vehicles and motorcycles
46	การขายส่ง (ยกเว้นยานยนต์และจักรยายนต์)	0.063	0.1425	0.2195	0.2528	0.2838	Wholesale trade (except of motor vehicles and motorcycles)
47	การขายปลีก (ยกเว้นยานยนต์และจักรยายนต์)	0.0483	0.1471	0.1364	0.215	0.2687	Retail trade (except of motor vehicles and motorcycles)
55	ที่พักแรม	0.0919	0.1288	**	0.2274	**	Accommodation
56	การบริการอาหารและเครื่องดื่ม	0.114	0.2083	0.2329	0.1822	0.1894	Food and beverage service activities
60	การจัดส่งรายการและการแพร่ภาพทางเสียง	0.2357	**	**	0.1151	0.2319	Programming and broadcasting activities
68	กิจกรรมอสังหาริมทรัพย์	0.0651	0.1901	0.1672	0.0528	0.0336	Real estate activities
69	กิจกรรมทางกฎหมายและการบัญชี	0.2134	0.2476	0.2184	0.1153	0.1012	Legal and accounting activities
71	กิจกรรมด้านสถาปัตยกรรมและวิศวกรรม รวมถึงการทดสอบและการวิเคราะห์ทางเทคนิค	0.0894	0.1076	0.0654	0.0839	0.1742	Architectural and engineering activities; technical testing and analysis
73	การโฆษณาและการจัดตลาด	0.1068	0.2485	0.2939	0.1653	0.1206	Advertising and market research
74	กิจกรรมทางวิชาชีพ วิทยาศาสตร์ และเทคนิคอื่นๆ	0.1004	**	**	0.1551	0.1305	Other professional, scientific and technical activities
77	กิจกรรมการให้เช่า	0.1271	0.1922	0.2446	0.0935	0.1031	Rental and leasing activities
79	กิจกรรมของตัวแทนธุรกิจท่องเที่ยว การจัดงานเที่ยว การบริการสำรอง และกิจกรรมที่เกี่ยวข้อง	0.1357	0.2207	0.2766	**	0.2344	Travel agency, tour operator, reservation service and related activities
80	การบริการรักษาความปลอดภัยและการสืบสวน	*	-	-	*	*	Security and investigation activities
81	กิจกรรมการบริการสำหรับอาคารและภูมิทัศน์	0.0426	0.1638	0.1821	0.0637	0.07	Services to buildings and landscape activities
82	การบริหารด้านการบริหารและสนับสนุนการดำเนินงานของสำนักงาน และกิจกรรมอื่นๆ ที่สนับสนุนทางธุรกิจ	0.0946	**	**	0.2241	0.2135	Office administrative, office support and other business support activities
90	กิจกรรมการสร้างเสริมศิลปะและความบันเทิง	*	*	*	*	*	Creative, arts and entertainment activities
93	กิจกรรมด้านการศึกษา ความบันเทิง และการนันทนาการ	0.0967	0.2094	0.1935	0.2436	**	Sports activities and amusement and recreation activities
95	การซ่อมคอมพิวเตอร์และของใช้ส่วนบุคคลและของใช้ในครัวเรือน	0.1009	**	**	0.2305	0.2173	Repair of computers and personal and household goods
96	กิจกรรมบริการส่วนบุคคลอื่นๆ	0.058	0.275	0.2851	0.1383	0.1743	Other personal service activities

หมายเหตุ : 1. \* หมายถึง ไม่สามารถประมาณค่าได้

2. \*\* หมายถึง ค่า c.v. มีค่าสูง

Note : 1. \* means this value cannot be estimated.

2. \*\* means this value is not acceptable

ที่มา : สำนักธุรกิจและอุตสาหกรรม พ.ศ. 2555 (ธุรกิจทางการค้าและธุรกิจทางการบริการ) จังหวัดกระบี่ สำนักงานสถิติแห่งชาติ กระทรวงเทคโนโลยีสารสนเทศและการสื่อสาร

Source : The 2012 Business and Industrial Census (Trade and Services Industry) Krabi Province, National Statistical Office, Ministry of Information and Communication Technology

## ภาคผนวก ข

### คำนิยาม

#### แนวคิดและคำนิยาม

##### 1. สถานประกอบการธุรกิจทางการค้าและธุรกิจทางการบริการ

หมายถึง สถานประกอบการที่ดำเนินกิจการหลักเกี่ยวกับการขายส่ง ขายปลีกสินค้า ขายอาหาร ที่เตรียมไว้สำหรับบริโภคและการอำนวยความสะดวกในเรื่องที่พักอาศัย รวมทั้งการดำเนินกิจการเกี่ยวกับการให้เช่า และการจัดการด้านอสังหาริมทรัพย์ บริการด้านธุรกิจและธุรกิจอื่น ๆ

##### 2. การจัดจำแนกประเภทธุรกิจ

การจัดทำสำมะโนธุรกิจและอุตสาหกรรม พ.ศ. 2555 ได้จัดจำแนกสถานประกอบการ ที่ดำเนินกิจการเกี่ยวกับธุรกิจทางการค้าและธุรกิจทางการบริการ ตามการจัดประเภทมาตรฐานอุตสาหกรรมประเทศไทย ปี 2552 (Thailand Standard Industrial Classification: TSIC 2009) ซึ่งสถานประกอบการธุรกิจจัดอยู่ในประเภท G, I, J, L, M, N, R และ S

##### โครงสร้างรหัสประเภทธุรกิจ เป็นดังนี้

หมวดใหญ่ ได้แก่ กลุ่มอุตสาหกรรมที่ใหญ่ที่สุดซึ่งจัดประเภทอุตสาหกรรมที่มีลักษณะที่คล้ายกันเข้าไว้ในกลุ่มเดียวกันใช้แทนด้วยตัวอักษรภาษาอังกฤษ คือ หมวดใหญ่ G, I, J, L, M, N, R และ S ดังนี้

หมวดใหญ่ G : การขายส่ง และการขายปลีก การซ่อมยานยนต์และจักรยายนต์ (เฉพาะรหัส 45101-47991 ไม่รวมหมู่ใหญ่ 478 แผงลอย และกิจกรรม 47999 เร่ขายสินค้า)

หมวดใหญ่ I : ที่พักแรม และบริการด้านอาหาร (ไม่รวมกิจกรรม 56102 56103 56303 และ 56304)

หมวดใหญ่ J : ข้อมูลข่าวสารและการสื่อสาร (เฉพาะหมวดย่อย 59 60 62 และ 63)

หมวดใหญ่ L : กิจกรรมอสังหาริมทรัพย์ (เฉพาะรหัส 68101-68202)

หมวดใหญ่ M : กิจกรรมทางวิชาชีพ วิทยาศาสตร์ และเทคนิค (เฉพาะรหัส 69100-74909)

หมวดใหญ่ N : กิจกรรมการบริหาร และการบริการสนับสนุน (เฉพาะรหัส 77101-82990)

หมวดใหญ่ R : ศิลปะ ความบันเทิง และนันทนาการ (เฉพาะหมวดย่อย 90 92 และ 93)

หมวดใหญ่ S : กิจกรรมบริการด้านอื่น ๆ (เฉพาะรหัส 95110-96309)

หมวดย่อย ได้แก่ กลุ่มอุตสาหกรรมซึ่งแบ่งเป็นกลุ่มย่อยจากหมวดใหญ่ ใช้แทนด้วยเลขรหัส 2 ตัวแรก คือ ตั้งแต่รหัส 45-47 55-56 59-60 62-63 68 69-74 77-82 90 92-93 95-96 รวม 27 หมวดย่อย

หมู่ใหญ่ ได้แก่ กลุ่มอุตสาหกรรมซึ่งแบ่งเป็นกลุ่มย่อยจากหมวดย่อย ใช้แทนด้วยเลขรหัส 3 ตัวแรก คือ ตั้งแต่รหัส 451-454 461-469 471-479 551-559 561-563 591-592 601-602 620-639 681-682 691-692 701-702 711-749 771-799 801-803 811-829 900 920-932 951-952 961-963 รวม 75 หมู่ใหญ่

**หมู่ย่อย** ได้แก่ กลุ่มอุตสาหกรรมซึ่งแบ่งเป็นกลุ่มย่อยจากหมู่ใหญ่ ใช้แทนด้วยเลขรหัส 4 ตัวแรก คือตั้งแต่รหัส 4510-4540 4610-4690 4711-4799 5510-5590 5610-5630 5911-5920 6010-6020 6201-6399 6810-6820 6910-6920 7010-7020 7110-7490 7710-7990 8010-8030 8110-8299 9000 9200-9329 รวม 124 หมู่ย่อย

**กิจกรรม** ได้แก่ กลุ่มอุตสาหกรรมที่น้อยที่สุดที่มีลักษณะคล้ายกัน ใช้แทนด้วยเลขรหัส 5 ตัว คือตั้งแต่รหัส 45101-45405 46101-46900 47111-47749 47911-47991 55101 55102 55103 55109 55200 55901 55909 56101 56210-56302 59111-59203 60101-60203 62011-63990 68101-68202 69100-74909 77101-82990 90001-90002 92001-93299 95110-96309 รวม 309 กิจกรรม

**2.1 หมวดย่อย 45 การขายส่งและการขายปลีก การซ่อมแซมยานยนต์และรถจักรยานยนต์**  
ในหมวดย่อยนี้ ได้แก่

การดำเนินกิจกรรมทั้งหมด (ยกเว้นการผลิตและการให้เช่า) ที่เกี่ยวข้องกับยานยนต์และจักรยานยนต์ รวมถึงรถบรรทุก เช่น การขายส่ง และขายปลีกยานยนต์ รถจักรยานยนต์ทั้งใหม่และที่ใช้แล้ว รวมทั้งการบำรุงรักษาและการซ่อมแซม การขายอะไหล่ และชิ้นส่วนอุปกรณ์สำหรับยานยนต์และจักรยานยนต์ รวมทั้งการดำเนินกิจการที่เกี่ยวข้องกับตัวแทนขายส่งหรือขายปลีกยานยนต์ รวมถึงการล้างการขัดเงายานยนต์ อยู่ซ่อมรถยนต์ ฯลฯ

**2.2 หมวดย่อย 46 การขายส่ง** ในหมวดย่อยนี้ ได้แก่

การขายส่งที่ดำเนินงานด้วยตนเองหรือทำโดยได้รับค่าตอบแทนหรือตามสัญญาจ้าง (การขายเพื่อค่าคอมมิชชั่น/ค่านายหน้า) ซึ่งเกี่ยวกับการขายส่งภายในประเทศและระหว่างประเทศ (นำเข้า/ส่งออก)

การขายส่ง คือ การขายต่อ (การขายสินค้าที่ไม่มีการเปลี่ยนแปลงสภาพสินค้า) สินค้าใหม่และที่ใช้แล้วให้แก่ผู้ขายปลีก หรือการค้าแบบธุรกิจสู่ธุรกิจ เช่น ขายให้กับผู้ใช้ในงานอุตสาหกรรม พาณิชยกรรมสถาบัน หรือผู้ใช้งานในวิชาชีพ หรือขายต่อให้กับผู้ขายส่งรายอื่น ๆ หรือบุคคล/บริษัทที่ทำหน้าที่ตัวแทนหรือนายหน้า ซื่อขายสินค้า ประเภทของธุรกิจที่สำคัญ ได้แก่ พ่อค้าขายส่ง คือ ผู้ขายส่งที่ดำเนินกิจการซื้อและขายสินค้าของตนเอง เช่น พ่อค้าขายส่ง ผู้แทนจำหน่ายสินค้าอุตสาหกรรมผู้ส่งสินค้าออก ผู้นำเข้าสินค้า และการรวมกลุ่มสหกรณ์เพื่อซื้อสินค้า สาขาและสำนักงานขาย (ไม่ใช่ร้านค้าปลีก) ซึ่งมีหน่วยผลิตหรือ เหมืองแร่ (ที่แยกตัวออกมาต่างหาก) เป็นผู้ควบคุมดูแลโดยมีวัตถุประสงค์เพื่อการจำหน่ายสินค้า และแทบจะไม่เคยส่งสินค้าเพื่อให้โรงงาน หรือแหล่งผลิตส่งสินค้าให้โดยตรง ทั้งนี้รวมถึงนายหน้าซื่อขายสินค้า การขายเพื่อนายหน้าและตัวแทนจำหน่าย และกลุ่มผู้ประกอบการ ผู้ซื้อและกลุ่มสหกรณ์ซึ่งดำเนินการเกี่ยวกับการจำหน่ายผลิตภัณฑ์เกษตรออกสู่ตลาด ผู้ขายส่งมักทำการรวบรวมสินค้าในปริมาณมากมาคัดแยกขนาดและคัดคุณภาพสินค้า นำสินค้ามาจัดแบ่งและทำการบรรจุหีบห่อใหม่เพื่อจำหน่ายต่อ เช่น ร้านขายยาที่ดำเนินกิจกรรมเก็บสินค้าแช่เย็น จัดส่ง และจัดวางสินค้า ทำการส่งเสริมการขายให้แก่ลูกค้าและออกแบบฉลาก

**2.3 หมวดย่อย 47 การขายปลีก** (ไม่รวม หมู่ใหญ่ 478 แผงลอยและกิจกรรม 47999 เร่ขายสินค้า)  
ในหมวดย่อยนี้ ได้แก่

การนำสินค้าใหม่และสินค้าใช้แล้วมาขายต่อให้แก่ประชาชนทั่วไป (สินค้าที่นำมาขายไม่มีการเปลี่ยนแปลงสภาพ) เพื่อการบริโภคหรือใช้ประโยชน์ส่วนบุคคลหรือครัวเรือน โดยขายสินค้าผ่านทางช่องทางการจำหน่ายต่าง ๆ เช่น ร้านค้า ห้างสรรพสินค้า การส่งสินค้าทางไปรษณีย์ สหกรณ์ผู้บริโภค ฯลฯ

## 2.4 หมวดย่อย 55 ที่พักแรม ในหมวดย่อยนี้ ได้แก่

การให้บริการที่พักระยะสั้นแก่นักเดินทางและนักท่องเที่ยว รวมถึงการบริการที่พักระยะยาว สำหรับนักเรียน/นักศึกษา พนักงาน และบุคคลอื่นที่คล้ายกัน ซึ่งบางแห่งอาจให้บริการเฉพาะที่พักขณะที่บางแห่งให้บริการทั้งที่พัก อาหาร และ/หรือสิ่งอำนวยความสะดวกเพื่อการนันทนาการ เช่น โรงแรม โมเต็ล หอพัก ห้องพักภายในบ้าน เกสต์เฮาส์ที่พักแรมเยาวชนที่พักชั่วคราว เป็นต้น

## 2.5 หมวดย่อย 56 การบริการอาหาร (ไม่รวมกิจกรรม 56102 56103 56303 และ 56304) ในหมวดย่อยนี้ ได้แก่

กิจกรรมการขายอาหารและเครื่องดื่มที่จัดเตรียมไว้พร้อมที่จะบริโภคได้ทันทีไม่ว่าจะเป็นร้านอาหารทั่วไป ร้านอาหารแบบบริการตนเอง หรือร้านอาหารแบบนำไปบริโภคนอกสถานที่ ไม่ว่าจะมีการตั้งถาวรหรือชั่วคราว มีที่นั่งหรือไม่มีที่นั่งก็ตาม สิ่งสำคัญของกิจกรรมในหมวดย่อยนี้คือ อาหารหรือเครื่องดื่มนั้นต้องทำการจัดเตรียมไว้เพื่อให้พร้อมที่จะบริโภคได้ทันที

โดยที่อาหารและเครื่องดื่มพร้อมบริโภคได้ทันที หมายถึง อาหารที่เมื่อลูกค้าได้รับไปแล้วสามารถบริโภคได้ทันที โดยไม่ต้องทำอะไรเพิ่มเพื่อให้อาหารนั้นบริโภคได้ และผู้ขายอาหารมีการดำเนินกิจกรรมอย่างต่อเนื่องต่อไป ณ สถานที่ขาย

1. มีการอุ่นหรือปรุงอาหาร/เครื่องดื่มด้วยความร้อนให้กับลูกค้าเพื่อนำไปบริโภคได้ทันทีโดยที่ลูกค้าที่ซื้อไปรับประทานไม่ต้องให้ร้อนหรืออุ่นอีก
2. มีการนำส่วนผสมอาหารตั้งแต่ 1 อย่างขึ้นไปมาผสมกันเพื่อให้เป็นอาหาร/เครื่องดื่ม
3. ผู้ขายได้จัดเตรียมอุปกรณ์การกินอาหาร/เครื่องดื่มใส่ให้ (เช่น ถาดบรรจุ จาน มีด ช้อน ส้อม แก้ว ถ้วย หลอด) เพื่อให้ผู้ซื้อสามารถบริโภคได้ทันที
4. มีสิ่งอำนวยความสะดวก (เช่น โต๊ะ เก้าอี้ ม้านั่ง ชูม เคาน์เตอร์ หรือสิ่งอำนวยความสะดวกอื่น ๆ) สำหรับให้ลูกค้าสามารถบริโภคอาหารได้ ณ สถานที่ขายหรือตั้งอยู่บริเวณใกล้เคียงกับสถานที่ขายอาหาร/เครื่องดื่ม

## 2.6 หมวดย่อย 59 การผลิตภาพยนตร์ วิดีทัศน์ และรายการโทรทัศน์ การบันทึกเสียงลงบนสื่อ และการจัดพิมพ์ จำหน่ายหรือเผยแพร่ดนตรี ในหมวดย่อยนี้ได้แก่

กิจกรรมการผลิตภาพยนตร์ทั้งที่ฉายและไม่ได้ฉายในโรงภาพยนตร์ ไม่ว่าจะบันทึกลงบนแผ่นฟิล์ม เทปวิดีโอ หรือดิสก์ เพื่อที่จะนำไปฉายในโรงภาพยนตร์หรือเพื่อออกอากาศทางโทรทัศน์ กิจกรรมสนับสนุน เช่น การลำดับภาพยนตร์ การตัดต่อภาพยนตร์ การพากย์ภาพยนตร์ ฯลฯ การเผยแพร่/จำหน่ายภาพยนตร์ให้แก่อุตสาหกรรมอื่น ๆ การฉายภาพยนตร์ รวมถึงการซื้อและขายสิทธิ์การเผยแพร่/จำหน่ายภาพยนตร์ นอกจากนี้ยังรวมถึง กิจกรรมบันทึกเสียงลงสื่อ เช่น การผลิตสื่อบันทึกเสียง ต้นฉบับ การวางจำหน่ายการส่งเสริมและเผยแพร่ การจัดพิมพ์จำหน่ายหรือเผยแพร่ดนตรี รวมถึงกิจกรรมบริการบันทึกเสียงในห้องบันทึกเสียงหรือสถานที่อื่น ๆ

## 2.7 หมวดย่อย 60 การจัดผังรายการและการแพร่ภาพกระจายเสียง ในหมวดย่อยนี้ ได้แก่

กิจกรรมการสร้างสรรค์เนื้อหาและการได้มาของสิทธิ์ในการเผยแพร่และการแพร่ภาพกระจายเสียงทางวิทยุ โทรทัศน์ออกอากาศและการจัดผังรายการทางวิทยุและโทรทัศน์ ตามรายการบันเทิง รายการข่าว รายการสนทนา และที่คล้ายกัน การแพร่ภาพกระจายเสียงข้อมูลร่วมกันทั้งทางวิทยุหรือโทรทัศน์ผ่านทางเทคโนโลยีต่างๆ เช่น ทางอากาศ ทางดาวเทียม ทางเครือข่ายเคเบิล หรือทางอินเทอร์เน็ต รวมถึงการผลิตรายการ (ที่มีรูปแบบรายการที่ค่อนข้างจำกัด เช่น รายการข่าว รายการกีฬา รายการเพื่อการศึกษา หรือรายการสำหรับเด็ก) เพื่อให้บุคคลที่สามนำรายการดังกล่าวไปแพร่ภาพกระจายเสียงให้แก่ลูกค้า เฉพาะกลุ่ม ซึ่งเป็นผู้ยอมรับเป็นสมาชิกหรือเสียค่าธรรมเนียมเข้าชม

## 2.8 หมวดย่อย 62 การจัดทำโปรแกรมคอมพิวเตอร์ การให้คำปรึกษาเกี่ยวกับคอมพิวเตอร์ และกิจกรรมที่เกี่ยวข้อง ในหมวดย่อยนี้ ได้แก่

กิจกรรมการบริการความรู้ความชำนาญทางด้านเทคโนโลยีสารสนเทศ เช่น การเขียน การแก้ไข การทดสอบ การให้ความช่วยเหลือและแก้ไขปัญหาทางด้านซอฟต์แวร์ การวางแผนและการออกแบบระบบคอมพิวเตอร์ ซึ่งประกอบด้วยส่วนของฮาร์ดแวร์ ซอฟต์แวร์ และเทคโนโลยีการสื่อสาร รวมเข้าด้วยกัน การจัดการ และดำเนินการเกี่ยวกับระบบคอมพิวเตอร์ ณ สถานที่ของลูกค้า และ/หรือ สิ่งอำนวยความสะดวก ในการประมวลผลข้อมูล และกิจกรรมด้านวิชาชีพและเทคนิคทางด้านคอมพิวเตอร์อื่นๆ

## 2.9 หมวดย่อย 63 การบริการสารสนเทศ ในหมวดย่อยนี้ ได้แก่

กิจกรรมเว็บทำ กิจกรรมการประมวลผลข้อมูล การจัดการและการให้เข้าพื้นที่บนเครื่องแม่ข่าย (web hosting) รวมถึงกิจกรรมอื่น ๆ ที่มีวัตถุประสงค์เพื่อการบริการข้อมูลเป็นหลัก

## 2.10 หมวดย่อย 68 กิจกรรมอสังหาริมทรัพย์ ในหมวดย่อยนี้ ได้แก่

การซื้อหรือ การขายอสังหาริมทรัพย์ การให้เช่าอสังหาริมทรัพย์ การบริการอสังหาริมทรัพย์ อื่น ๆ ที่เป็นของตนเองหรือเช่าจากผู้อื่น ที่ดำเนินการโดยหน่วยงานรัฐและเอกชน เช่น การประเมินราคาอสังหาริมทรัพย์ หรือทำหน้าที่เป็นผู้จัดการดูแลผลประโยชน์ของคู่สัญญา (escrow agent) ด้านอสังหาริมทรัพย์ อาจดำเนินการโดยมืออสังหาริมทรัพย์เป็นของตนเองหรือเช่าจากผู้อื่นก็ได้ และอาจดำเนินการโดยได้รับค่าตอบแทนหรือสัญญาจ้าง รวมถึงการพัฒนาโครงการก่อสร้างของตนเองเพื่อให้เข้าพื้นที่

## 2.11 หมวดย่อย 69 กิจกรรมทางกฎหมายและการบัญชี ในหมวดย่อยนี้ ได้แก่

การเป็นตัวแทนทางกฎหมายในการพิทักษ์สิทธิประโยชน์ของคนกลุ่มหนึ่งซึ่งขัดแย้งกับอีกกลุ่มหนึ่ง โดยไม่คำนึงว่าผ่านการพิจารณาของศาลหรือองค์การทางกฎหมายอื่น ๆ หรือภายใต้การควบคุมของบุคคลซึ่งเป็นสมาชิกของเนติบัณฑิตยสภาหรือไม่ เช่น การให้คำปรึกษาและการเป็นตัวแทนในคดีแพ่ง คดีอาญาหรือข้อพิพาทด้านแรงงาน รวมถึงการเตรียมเอกสารทางกฎหมาย เช่น ใบสำคัญก่อตั้งบริษัท สัญญาก่อตั้ง ห้างหุ้นส่วน หรือเอกสารที่คล้ายกันที่เกี่ยวข้องกับการก่อตั้งบริษัท สิทธิบัตรและลิขสิทธิ์ การเตรียมสัญญา พันัยกรรม ทรสาร ฯลฯ รวมถึงการบริการด้านการบัญชี เช่น การตรวจสอบบัญชี การเตรียมงบการเงิน และการทำบัญชี

## 2.12 หมวดย่อย 70 กิจกรรมของสำนักงานใหญ่และการบริการให้คำปรึกษาด้านการบริหารจัดการ ในหมวดย่อยนี้ ได้แก่

การให้คำปรึกษาและให้ความช่วยเหลือแก่ธุรกิจและองค์กรอื่น ๆ ทางด้านการบริหารจัดการ เช่น การวางแผนกลยุทธ์และองค์กร การวางแผนทางการเงินและการจัดทำงบประมาณเป้าหมาย และนโยบายทางการตลาด การกำหนดนโยบายภารกิจ แผนงานด้านทรัพยากรมนุษย์ การจัดตารางการผลิต และจัดทำแผนควบคุมรวมถึงการควบคุมดูแลและบริหารจัดการหน่วยอื่น ๆ ของบริษัท หรือวิสาหกิจเดียวกัน ได้แก่ กิจกรรมของสำนักงานใหญ่ สำนักงานบริหารส่วนกลาง สำนักงานบริหารจัดการประจำภูมิภาค/ท้องถิ่น สำนักงานบริหารจัดการบริษัทในเครือ/บริษัทย่อย/สำนักงานสาขา

## 2.13 หมวดย่อย 71 กิจกรรมด้านสถาปัตยกรรมและวิศวกรรม รวมถึงการทดสอบและการวิเคราะห์ทางเทคนิค ในหมวดย่อยนี้ ได้แก่

การบริการด้านสถาปัตยกรรม วิศวกรรม การจัดทำแบบแปลน การตรวจสอบอาคาร การสำรวจ และการทำแผนที่ รวมถึงการบริการทดสอบทางกายภาพ ทางเคมี และการทดสอบเพื่อการวิเคราะห์ด้านอื่น ๆ

## 2.14 หมวดย่อย 72 การวิจัยและพัฒนาเชิงวิทยาศาสตร์ ในหมวดย่อยนี้ ได้แก่

กิจกรรมการวิจัยและการพัฒนา ซึ่งแบ่งออกเป็น 3 ประเภท

- 1) การวิจัยพื้นฐาน เป็นการศึกษาค้นคว้าในเชิงทฤษฎีหรือเชิงทดลอง เพื่อหาความรู้ใหม่ ๆ เกี่ยวกับปรากฏการณ์และข้อเท็จจริงที่สามารถสังเกตได้ โดยไม่มีจุดมุ่งหมายที่จะนำผลการวิจัยไปใช้ในทางปฏิบัติ
- 2) การวิจัยประยุกต์ เป็นการศึกษาค้นคว้าเพื่อหาความรู้ใหม่ ๆ โดยมีวัตถุประสงค์หรือจุดมุ่งหมายเบื้องต้นที่จะนำผลการวิจัยไปใช้ประโยชน์ในทางปฏิบัติ
- 3) การทดลองเชิงพัฒนา เป็นการศึกษาอย่างมีระบบ โดยนำความรู้ที่มีอยู่แล้วจากการวิจัยและหรือประสบการณ์ในการปฏิบัติงาน เพื่อประดิษฐ์สิ่งใหม่ ผลผลิตและเครื่องมือใหม่ ๆ เพื่อสร้างกระบวนการ ระบบ และบริการใหม่ ๆ ขึ้นเพื่อปรับปรุงสิ่งที่ประดิษฐ์หรือก่อตั้งขึ้นแล้วให้ดีขึ้น

## 2.15 หมวดย่อย 73 การโฆษณาและการวิจัยตลาด ในหมวดย่อยนี้ ได้แก่

การสร้างสรรคงานโฆษณาและการกำหนดรูปแบบงานโฆษณาในนิตยสาร หนังสือ วิทยุ โทรทัศน์ หรือสื่อโฆษณาอื่น ๆ รวมถึงการออกแบบโครงสร้างและสถานที่จัดแสดงโฆษณา

## 2.16 หมวดย่อย 74 กิจกรรมทางวิชาชีพ วิทยาศาสตร์ และเทคนิคอื่น ๆ ในหมวดย่อยนี้ ได้แก่

การให้บริการด้านวิชาชีพ วิทยาศาสตร์ และเทคนิค อื่น ๆ เช่นการตกแต่งภายใน การออกแบบผลิตภัณฑ์ทางอุตสาหกรรม การออกแบบแพคเกจเกี่ยวกับสิ่งทอ เครื่องแต่งกาย รองเท้า เครื่องเพชรพลอยและรูปพรรณ เพอร์นิเจอร์ และสินค้าแฟชั่นอื่น ๆ การออกแบบบรรจุภัณฑ์ รวมถึงกิจกรรมการถ่ายภาพ การดำเนินงานเกี่ยวกับฟิล์ม การแปลเอกสารและการดำเนินการของล่าม การบริการให้คำปรึกษาด้านสิ่งแวดล้อม ฯลฯ

## 2.17 หมวดย่อย 77 กิจกรรมการให้เช่า ในหมวดย่อยนี้แบ่งเป็น 4 หมู่ใหญ่ ได้แก่

- 1) การให้เช่ายานยนต์ ได้แก่ การให้เช่ายานยนต์ชนิดนั่งส่วนบุคคล รถกระบะ รถตู้ รถขนาดเล็กที่คล้ายกันโดยไม่มีผู้ควบคุม และรวมทั้งการให้เช่ารถยนต์ชนิดรถบรรทุกและยานยนต์หนักอื่น ๆ เช่น รถบรรทุก รถพ่วง รถกึ่งพ่วง รถบัส เป็นต้น
- 2) การให้เช่าอุปกรณ์เพื่อการกีฬาและนันทนาการ และของใช้ส่วนบุคคลและของใช้ในครัวเรือน ได้แก่ การให้เช่าเรือที่สนามกร เรือใบ เจ็ทสกี รถจักรยาน เก้าอี้และร่มชายหาด การให้เช่าวิดีโอเทป แผ่นเสียง ซีดี ดีวีดี ดิสก์เกม วีดีโอเกม การให้เช่าหนังสือทุกประเภท เช่น วารสาร นิตยสาร นิยาย เป็นต้น
- 3) การให้เช่าเครื่องจักรและอุปกรณ์อื่น ๆ ที่ใช้เพื่อดำเนินการทางธุรกิจ รวมถึงเครื่องอุปกรณ์การขนส่งอื่น ๆ โดยไม่มีผู้ควบคุม ได้แก่ การให้เช่ารถจักรยานยนต์ รถคาราวาน รถที่ใช้สำหรับพักผ่อน เครื่องบิน บอลูนอากาศร้อน รถแทรกเตอร์ที่ใช้ในการเกษตร คอมพิวเตอร์และอุปกรณ์ต่อพ่วง เครื่องพิมพ์ดีด เพอร์นิเจอร์สำนักงาน เป็นต้น
- 4) สัญญาเช่าดำเนินงานผลิตภัณฑ์ที่มีทรัพย์สินทางปัญญาหรือผลิตภัณฑ์ที่คล้ายกัน ได้แก่ สิทธิบัตร เครื่องหมายการค้าหรือเครื่องหมายการบริการ ตราสินค้า สัญญาแฟรนไชส์ เป็นต้น

## 2.18 หมวดย่อย 78 กิจกรรมการจ้างงาน ในหมวดย่อยนี้ ได้แก่

กิจกรรมการรวบรวมรายการตำแหน่งงานว่างและทำการพิจารณาหรือวางตัวผู้สมัครเพื่อจ้างงาน (โดยบุคคลที่ถูกพิจารณาหรือวางตัวนั้นไม่ได้เป็นลูกจ้างของบริษัทจัดหางาน) และเป็นการจัดหาคนงานเพื่อเสริมกำลังแรงงานให้กับธุรกิจของลูกค้า โดยกำหนดช่วงเวลาของการจ้างงานไว้ล่วงหน้า รวมถึงกิจกรรมการจัดหาและบริหารจัดการทรัพยากรบุคคลให้กับผู้อื่นโดยได้รับค่าตอบแทนหรือตามสัญญาจ้าง กิจกรรมการสรรหาและบรรจุบุคลากรระดับผู้บริหาร และกิจกรรมการเป็นตัวแทนคัดเลือกนักแสดง

**2.19 หมวดย่อย 79 กิจกรรมของตัวแทนธุรกิจท่องเที่ยว การจัดทำเที่ยว การบริการสำรอง และกิจกรรมที่เกี่ยวข้อง** ในหมวดย่อยนี้ ได้แก่

กิจกรรมการขายบริการด้านการท่องเที่ยว การนำเที่ยว การเดินทาง และที่พักแรมให้กับลูกค้าที่เป็นประชาชนทั่วไปและลูกค้าในเชิงพาณิชย์ และกิจกรรมการจัดนำเที่ยวที่ขายผ่านตัวแทนธุรกิจท่องเที่ยวหรือผู้จัดนำเที่ยวเป็นผู้ขายเองโดยตรง เช่น ผู้จัดนำเที่ยว และบริการที่เกี่ยวข้องกับการท่องเที่ยวอื่น ๆ รวมถึงบริการสำรองต่าง ๆ กิจกรรมของมัคคุเทศก์และกิจกรรมการส่งเสริมการท่องเที่ยว

**2.20 หมวดย่อย 80 การบริการรักษาความปลอดภัยและการสืบสวน** ในหมวดย่อยนี้ ได้แก่

การบริการที่เกี่ยวข้องกับการรักษาความปลอดภัย เช่น บริการสืบสวนและนักสืบ บริการยามและสายตรวจ การเก็บและจัดส่งเงิน หรือของมีค่าอื่น ๆ โดยมีบุคลากรและเครื่องอุปกรณ์เพื่อรักษาทรัพย์สิน ในขณะที่ขนส่ง การดำเนินการเกี่ยวกับระบบสัญญาณรักษาความปลอดภัยทางอิเล็กทรอนิกส์ที่เน้นเฉพาะที่มีการเฝ้าติดตามและสังเกตการณ์ทางไกลได้ เช่น สัญญาณกันขโมยและสัญญาณแจ้งอัคคีภัย ซึ่งโดยส่วนใหญ่ มักดำเนินการรวมอยู่กับกิจกรรมการขาย ติดตั้งและซ่อม

**2.21 หมวดย่อย 81 กิจกรรมการบริการสำหรับอาคารและภูมิทัศน์** ในหมวดย่อยนี้ ได้แก่

การบริการสนับสนุนทั่วไป เช่น การทำความสะอาดภายในและภายนอกอาคารทุกประเภท การทำความสะอาดเครื่องจักรอุตสาหกรรม การทำความสะอาดไฟ รถโดยสาร เครื่องบิน ฯลฯ การทำความสะอาดอาคารหรือเรือบรรทุกน้ำมันหรือของเหลวอื่นๆ กิจกรรมการฆ่าเชื้อและการกำจัดแมลง หนู และสิ่งรบกวนอื่นๆ ในอาคาร การจัดหาบริการดูแลและบำรุงรักษาภูมิทัศน์ ตลอดจนการให้บริการดังกล่าวไปพร้อมกับการออกแบบภูมิทัศน์และ/หรือการก่อสร้าง

**2.22 หมวดย่อย 82 การบริการด้านการบริหารและสนับสนุนการดำเนินงานของสำนักงาน และกิจกรรมอื่น ๆ ที่สนับสนุนทางธุรกิจ** ในหมวดย่อยนี้ ได้แก่

การบริการด้านการบริหารสำนักงานประจำวัน เช่น การวางแผนทางการเงิน การเรียกเก็บเงินและทำบันทึกรายการ งานบุคลากร การจัดส่งสินค้า และระบบโลจิสติกส์ ที่ให้บริการกับผู้อื่นโดยได้รับค่าตอบแทนหรือตามสัญญาจ้าง รวมถึงการบริการกิจกรรมสนับสนุนการดำเนินธุรกิจประจำวันให้กับผู้อื่นโดยได้รับค่าตอบแทนหรือตามสัญญาจ้าง เช่น การถ่ายเอกสาร ทำพิมพ์เขียว โรเนียว อัดสำเนา การบริการทำสำเนาอื่นๆ การเตรียมเอกสารและกิจกรรมเฉพาะด้านอื่นๆ ที่สนับสนุนการดำเนินงานสำนักงาน กิจกรรมศูนย์บริการทางโทรศัพท์ (call center) สำหรับรองรับบริการโทรเข้าของลูกค้า การจัดประชุมและการแสดงสินค้า เป็นต้น

**2.23 หมวดย่อย 90 กิจกรรมการสร้างสรรคศิลปะความบันเทิง** ในหมวดย่อยนี้ ได้แก่

กิจกรรมการสร้างสรรคศิลปะ เช่น นักประพันธ์เพลง จิตรกร ช่างปั้น ช่างแกะสลัก ช่างทำพิมพ์ นักเขียน /นักหนังสือพิมพ์อิสระทุกสาขา การแสดงละครเวที คอนเสิร์ต เป็นต้น

**2.24 หมวดย่อย 92 กิจกรรมการพนันและการเสี่ยงโชค** ในหมวดย่อยนี้ ได้แก่

การดำเนินงานเกี่ยวกับสิ่งอำนวยความสะดวกสำหรับการเสี่ยงโชค เช่น การขายลอตเตอรี่/สลากกินแบ่งทุกประเภท เป็นต้น

## 2.25 หมวดย่อย 93 กิจกรรมด้านการกีฬา ความบันเทิง และการนันทนาการ ในหมวดย่อยนี้ ได้แก่

กิจกรรมด้านการนันทนาการ ความบันเทิง และการกีฬา เช่น สนามฟุตบอล สนามเทนนิส สระว่ายน้ำ ศูนย์ฟิตเนส ฯลฯ

## 2.26 หมวดย่อย 95 การซ่อมคอมพิวเตอร์และของใช้ส่วนบุคคลและของใช้ในครัวเรือน ในหมวดย่อยนี้ ได้แก่

การซ่อมและบำรุงรักษาคอมพิวเตอร์และอุปกรณ์ต่อพ่วง เช่น คอมพิวเตอร์ชนิดตั้งโต๊ะ คอมพิวเตอร์แล็ปท็อป คอมพิวเตอร์ลูกข่าย อุปกรณ์จัดเก็บข้อมูล และเครื่องพิมพ์ รวมถึงการซ่อมอุปกรณ์คมนาคม (เช่น เครื่องโทรสาร วิทยุสื่อสารแบบสองทาง) เครื่องใช้อิเล็กทรอนิกส์ในครัวเรือน (เช่น วิทยุและโทรทัศน์) เครื่องอุปกรณ์ที่ใช้ในบ้านและในสวน (เช่น เครื่องตัดหญ้าและเครื่องเป่าลม) รองเท้าและเครื่องหนัง เพอร์นิเจอร์และของตกแต่งบ้าน เสื้อผ้าและอุปกรณ์ตกแต่งเสื้อผ้า อุปกรณ์กีฬา เครื่องดนตรี สิ่งของที่ใช้ในงานอดิเรก และของใช้ส่วนบุคคลและของใช้ในครัวเรือนอื่น ๆ

## 2.27 หมวดย่อย 96 กิจกรรมการบริการส่วนบุคคลอื่นๆ ในหมวดย่อยนี้ ได้แก่

กิจกรรมการบริการส่วนบุคคลอื่น ๆ เช่น การบริการซักรีด และซักแห้ง ผลิตภัณฑ์สิ่งทอและขนสัตว์ การแต่งผม และการเสริมสวยอื่น ๆ การทำศพ และกิจกรรมที่เกี่ยวข้อง เป็นต้น

### 3. รูปแบบการจัดตั้งตามกฎหมาย

1) ส่วนบุคคล หรือห้างหุ้นส่วนที่ไม่เป็นนิติบุคคล หมายถึง สถานประกอบการที่มีเจ้าของ เป็นบุคคลธรรมดา คนเดียวหรือหลายคนรวมกัน และให้หมายรวมถึงห้างหุ้นส่วนสามัญที่ไม่จดทะเบียนเป็นนิติบุคคลด้วย

2) ห้างหุ้นส่วนสามัญนิติบุคคล หรือห้างหุ้นส่วนจำกัด หมายถึง สถานประกอบการ ที่จัดตั้งขึ้นโดยคณะบุคคลตั้งแต่ 2 คนขึ้นไป ร่วมทุนกันเพื่อประกอบธุรกิจและรับผิดชอบร่วมกัน โดยการจดทะเบียนตามกฎหมาย

#### 3) บริษัทจำกัด บริษัทจำกัด (มหาชน)

- **บริษัทจำกัด** หมายถึง สถานประกอบการที่จัดตั้งโดยผู้ริเริ่มคณะหนึ่งและได้ จดทะเบียนถูกต้องตามกฎหมาย โดยต้องมีผู้ริเริ่มก่อตั้ง ตั้งแต่ 7 คนขึ้นไป

- **บริษัทจำกัด (มหาชน)** หมายถึง สถานประกอบการที่จัดตั้งขึ้นโดยการจดทะเบียนจัดตั้งบริษัท การควบบริษัท หรือการแปรสภาพบริษัท และมีวัตถุประสงค์ที่จะเสนอขายหุ้นต่อประชาชน โดยมีผู้ริเริ่มก่อตั้งตั้งแต่ 15 คนขึ้นไป

4) ส่วนราชการหรือรัฐวิสาหกิจ หมายถึง สถานประกอบการที่รัฐบาลเป็นเจ้าของหรือมีทุนอยู่ด้วย ไม่น้อยกว่าร้อยละ 50 ของทุนทั้งหมด

5) สหกรณ์ หมายถึง สถานประกอบการที่จัดตั้งขึ้นในรูปของสหกรณ์ และจดทะเบียนถูกต้องตามกฎหมายว่าด้วยสหกรณ์ โดยมีคณะผู้ก่อตั้งไม่น้อยกว่า 10 คน

6) รูปแบบอื่นๆ หมายถึง รูปแบบการจัดตั้งตามกฎหมายในลักษณะอื่นๆ นอกเหนือจาก ที่กล่าวแล้ว เช่น จัดตั้งในรูปสมาคมหรือสโมสร

### 4. รูปแบบการจัดตั้งทางเศรษฐกิจ

1) สำนักงานแห่งเดียว หมายถึง สถานประกอบการที่ไม่มีหน่วยงานย่อยหรือ สาขาอื่นใดและไม่เป็นหน่วยงานย่อยหรือสาขาของสถานประกอบการอื่น

2) สำนักงานใหญ่ หมายถึง สถานประกอบการที่เป็นเจ้าของ และควบคุมกิจการของสถานประกอบการอื่นที่เป็นสำนักงานสาขา หรือหน่วยงานย่อย



3) **สำนักงานสาขา** หมายถึง สถานประกอบการที่เป็นสาขา หรือหน่วยงานย่อยของสถานประกอบการอื่นที่เป็นสำนักงานใหญ่

#### 5. **ทุนจดทะเบียน**

ทุนจดทะเบียนหรือทุนรับอนุญาต หมายถึง ทุนดำเนินการซึ่งผู้เริ่มก่อการได้ระบุไว้เมื่อจดทะเบียนจัดตั้งเป็นนิติบุคคลหรือทุนที่ได้รับอนุญาตเมื่อขอจัดตั้งเป็นนิติบุคคล ทุนนี้ไม่ได้แสดงถึงเงินที่ได้รับจากผู้ถือหุ้นแต่เป็นการแสดงถึงความประสงค์ของผู้เริ่มก่อการว่าจะมีทุนดำเนินการเป็นจำนวนเงินเท่าใด

#### 6. **คนทำงาน**

หมายถึง ผู้ที่ทำงานในสถานประกอบการหรือทำงานให้กับสถานประกอบการ รวมเจ้าของหรือหุ้นส่วนที่ทำงานให้กับสถานประกอบการ ผู้ช่วยธุรกิจของครัวเรือน คนทำงานของสถานประกอบการที่ไปปฏิบัติงานประจำนอกสถานที่ เช่น พนักงานขาย เจ้าหน้าที่ติดตั้งซ่อมแซม และบำรุง (คนทำงาน **ไม่รวม** ผู้บริหารหรือผู้ถือหุ้นที่ได้รับเบี้ยประชุมเป็นครั้งคราว คนทำงานของสถานประกอบการอื่นที่มาปฏิบัติงานประจำที่สถานประกอบการแห่งนี้ และคนทำงานที่มารับงานไปทำที่บ้าน)

##### **คนทำงานแบ่งออกเป็น**

1) **คนทำงานโดยไม่ได้รับค่าจ้าง เงินเดือน** หมายถึง เจ้าของกิจการหรือหุ้นส่วนที่ทำงานให้สถานประกอบการ โดยไม่ได้รับค่าจ้างเงินเดือน และผู้ที่อาศัยอยู่ในครัวเรือนของเจ้าของกิจการหรือหุ้นส่วนหรือบุคคลอื่นที่ทำงานให้กับสถานประกอบการอย่างน้อยสัปดาห์ละ 20 ชั่วโมง โดยไม่ได้รับค่าจ้างเงินเดือนเป็นประจำ

2) **ลูกจ้าง** หมายถึง ผู้ที่ทำงานเกี่ยวกับการขายสินค้าหรือบริการและดำเนิน กิจกรรมอื่น ๆ ที่เกี่ยวข้องทั้งในและนอกสถานประกอบการ โดยได้รับค่าตอบแทนเป็นเงินเดือนหรือค่าจ้างประจำ เช่น พนักงานขาย เสมียน พนักงานบัญชี

- **ระดับบริหารจัดการ** เช่น ผู้จัดการฝ่าย ผู้ช่วยหัวหน้าฝ่ายและหัวหน้าแผนกต่าง ๆ

- **ระดับปฏิบัติการ** เช่น พนักงานขาย เสมียน พนักงานบัญชี พนักงานประชาสัมพันธ์

พนักงานทำความสะอาด พนักงานขนของ พนักงานขับรถ เป็นต้น

#### 7. **ค่าตอบแทนแรงงาน**

1) **ค่าจ้าง เงินเดือน** หมายถึง เงินที่นายจ้างหรือสถานประกอบการจ่ายให้ลูกจ้าง ในระหว่างเดือน มกราคม - ธันวาคม 2554 ตามข้อตกลงการจ้างแรงงาน โดยอาจจ่ายตามเงื่อนไขของระยะเวลา หรือจ่ายตามปริมาณงาน

2) **ค่าล่วงเวลา โบนัส เงินรางวัลพิเศษ เงินเพิ่มค่าครองชีพ ค่านายหน้า** หมายถึง เงินนอกเหนือจากค่าจ้างเงินเดือนที่สถานประกอบการจ่ายให้แก่ลูกจ้างเป็นค่าตอบแทนในการทำงาน

3) **สวัสดิการและผลประโยชน์ตอบแทน** หมายถึง ผลประโยชน์ตอบแทนแรงงานที่นายจ้างหรือสถานประกอบการจ่ายหรือบริการให้แก่ลูกจ้าง ได้แก่ ค่าตอบแทนแรงงานที่จ่ายเป็นสิ่งของหรือบริการ และสวัสดิการที่นายจ้างจัดหาหรือบริการลูกจ้าง เช่น อาหาร เครื่องดื่ม บ้านพักคนงาน ค่าเช่าบ้าน ค่าซ่อมแซม ที่อยู่อาศัย ค่ารักษาพยาบาล บริการดูแลบุตร พาหนะรับส่งมาทำงาน บันเทิงหรือสันทนาการต่าง ๆ การจ่ายอาจจะจ่ายเป็นตัวเงินหรือไม่ก็ได้

4) **เงินที่สถานประกอบการจ่ายสมทบเข้ากองทุนเพื่อการประกันสังคม** หมายถึง เงินที่สถานประกอบการจ่ายสมทบเข้ากองทุนเพื่อการประกันสังคมทั้งของรัฐบาลและเอกชน เพื่อมิให้ลูกจ้างได้รับความเดือดร้อนเมื่อต้องขาดรายได้ไปบางส่วนหรือทั้งหมด อันเนื่องมาจากการเจ็บป่วย หรือประสบอันตรายทั้งใน

และนอกเวลาทำงาน การคลอดบุตร ทูพพลภาพ การว่างงาน ชราภาพ และเสียชีวิต เงินดังกล่าว ได้แก่ เงินสมทบกองทุนการประกันสังคม กองทุนเงินทดแทน กองทุนสำรองเลี้ยงชีพ การประกันสุขภาพ เป็นต้น

#### 8. ค่าใช้จ่ายทั้งสิ้น

หมายถึง ค่าใช้จ่ายรวมทั้งสิ้นที่สถานประกอบการใช้จ่ายไปในการดำเนินงานในระหว่าง มกราคม - ธันวาคม 2554 ซึ่งประกอบด้วย

1) ค่าซื้อสินค้าเพื่อการจำหน่ายและหรือให้บริการ หมายถึง มูลค่าซื้อสินค้าหรือวัสดุประกอบรวมค่าภาษีต่าง ๆ และค่าใช้จ่ายต่าง ๆ ที่เกิดขึ้นในการจัดซื้อสินค้า

2) ค่าใช้จ่ายอื่น ๆ ในการดำเนินกิจการ หมายถึง ค่าใช้จ่ายนอกเหนือจากค่าซื้อสินค้าเพื่อการจำหน่ายและหรือให้บริการ และค่าตอบแทนแรงงาน ค่าใช้จ่ายอื่น ๆ ในการดำเนินกิจการ ได้แก่ ค่าเช่าที่ดิน อาคาร ยานพาหนะ เครื่องจักรและอุปกรณ์ ค่าซ่อมแซมสินทรัพย์ถาวร ค่าน้ำมันเชื้อเพลิง ค่าไฟฟ้า ค่าน้ำประปา ค่าภาษีอื่น ๆ และค่าใช้จ่ายอื่น ๆ เช่น ค่าไปรษณีย์โทรเลข ค่าโทรศัพท์ ค่าเครื่องเขียนแบบพิมพ์ ค่าทำบัญชี ค่าดอกเบี้ยจ่าย ขาดทุนจากการเปลี่ยนแปลงอัตราแลกเปลี่ยนฯ หนี้สูญ ค่าโฆษณา ค่าเบี้ยประกันภัย เป็นต้น

#### 9. มูลค่าสินค้าและวัสดุประกอบคงเหลือ

หมายถึง มูลค่าสินค้าและวัสดุประกอบต่าง ๆ ของสถานประกอบการ ที่ยังคงเหลืออยู่โดยไม่คำนึงว่าจะเก็บอยู่ ณ ที่ใดก็ตาม

1) มูลค่าสินค้าและวัสดุประกอบคงเหลือต้นปี หมายถึง มูลค่าของสินค้าและวัสดุประกอบที่เหลือมาจากปีก่อน เมื่อ 1 มกราคม 2554

2) มูลค่าสินค้าและวัสดุประกอบคงเหลือปลายปี หมายถึง มูลค่าของสินค้าและวัสดุประกอบที่เหลืออยู่ เมื่อ 31 ธันวาคม 2554

#### 10. ส่วนเปลี่ยนแปลงของสินค้าและวัสดุประกอบคงเหลือ

หมายถึง มูลค่าของผลต่างระหว่างสินค้า และวัสดุประกอบคงเหลือปลายปี และต้นปี 2554 (มูลค่าปลายปี - มูลค่าต้นปี)

#### 11. รายรับทั้งสิ้นของสถานประกอบการ

หมายถึง จำนวนเงินทั้งสิ้นที่ได้จากการประกอบธุรกิจในรอบปี 2554 เช่น รายรับจากการขายสินค้า รายรับจากการประกอบธุรกิจโรงแรมและภัตตาคาร รายรับจากการให้บริการและค่านายหน้า โดยไม่คำนึงถึงเวลาหรือวิธีการชำระเงินจากผู้ซื้อ ทั้งนี้รวมถึงมูลค่าขายจากการให้เช่าซื้อและการขายผ่อนชำระ และการขายสินค้าที่นำไปฝากให้สถานประกอบการอื่นขายด้วย นอกจากนี้ยังหมายถึงรายรับจากการให้เช่าสินทรัพย์ถาวร เงินปันผลรับ ดอกเบี้ยรับ กำไรจากอัตราแลกเปลี่ยนฯ และอื่นๆ ทั้งนี้ไม่รวมค่าขายสินค้าที่สถานประกอบการอื่นนำมาฝากขาย และส่วนลดที่สถานประกอบการลดให้แก่ผู้ซื้อ หรือผู้ใช้บริการ

#### 12. มูลค่าตามบัญชีของสินทรัพย์ถาวร

หมายถึง มูลค่าสุทธิของสินทรัพย์ถาวรตามบัญชี เมื่อได้หักค่าเสื่อมราคา ค่าสึกหรอตามระยะเวลาการใช้งานจนถึงวันสิ้นงวดบัญชีปี 2554 หรือ 31 ธันวาคม 2554 สินทรัพย์ถาวร ได้แก่ ที่ดิน อาคาร เครื่องจักร และเครื่องมือ ยานพาหนะ เครื่องใช้สำนักงาน เป็นต้น มูลค่าสินทรัพย์ถาวรรวมถึงมูลค่าการต่อเติมดัดแปลง และปรับปรุงในระหว่างปี เพื่อยืดอายุการใช้งาน หรือเพิ่มประสิทธิภาพการทำงาน

### 13. มูลค่าเพิ่ม

คำนวณโดย : มูลค่าเพิ่ม = รายได้จากการดำเนินงาน - ค่าใช้จ่ายชั้นกลาง

รายได้จากการดำเนินงาน = รายรับทั้งสิ้นของสถานประกอบการ  
หัก รายรับจากการให้เช่าที่ดิน  
ดอกเบี้ยวรับ / เงินปันผลรับ  
กำไรจากการเปลี่ยนแปลงอัตราแลกเปลี่ยนฯ

ค่าใช้จ่ายชั้นกลาง = ส่วนเปลี่ยนแปลงของสินค้าและวัสดุประกอบคงเหลือ  
= ค่าซื้อสินค้าเพื่อการจำหน่าย และ/หรือ ให้บริการ  
บวก ค่าใช้จ่ายอื่น ๆ ในการดำเนินกิจการ  
หัก ดอกเบี้ยจ่าย  
หนี้สูญ  
ขาดทุนจากการเปลี่ยนแปลงอัตราแลกเปลี่ยนฯ

# คณะผู้จัดทำ CD - ROM

หน่วยงานเจ้าของเรื่อง

สำนักงานสถิติจังหวัดกระบี่

โทร. 0 7562 0066

หน่วยงานผลิตและออกแบบ

กลุ่มบูรณาการข้อมูลสถิติ

สำนักสถิติพยากรณ์

โทร. 0 2141 7494

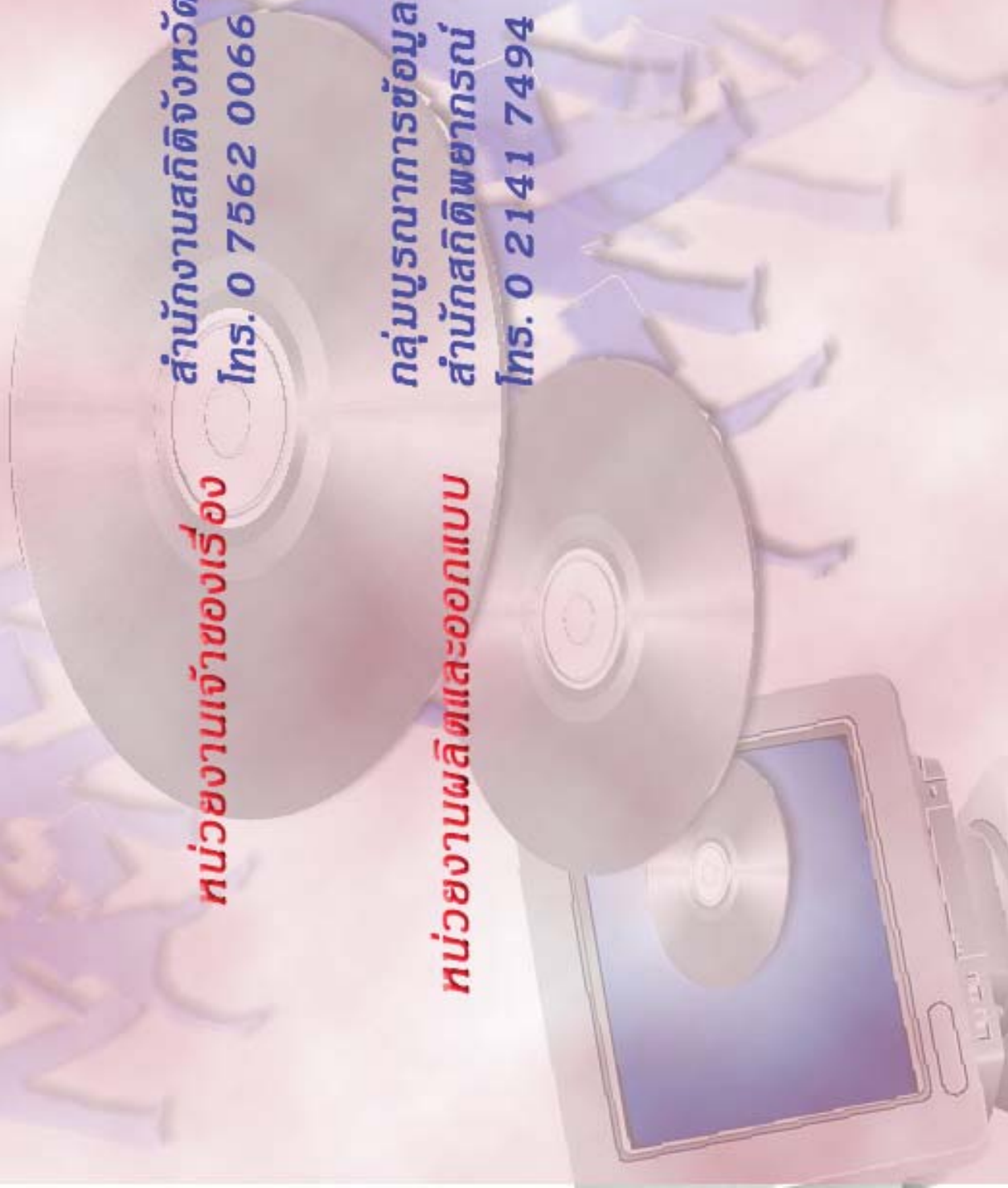

## ตารางสถิติในรูปแบบ Format Excel

ตอนที่ 1 ข้อมูลการดำเนินงานของสถานประกอบการธุรกิจฯ  
จำแนกตามขนาดของสถานประกอบการ

## ตารางสถิติในรูปแบบ Format Excel

- ตอนที่ 1** ข้อมูลการดำเนินงานกิจการของสถานประกอบการธุรกิจฯ จำแนกตามขนาดของสถานประกอบการ
- ตาราง 1** ข้อมูลสถิติที่สำคัญของสถานประกอบการธุรกิจในปี 2554 จำแนกตามขนาดของสถานประกอบการ
- ตาราง 2** จำนวนคนทำงานของสถานประกอบการธุรกิจในปี 2554 จำแนกตามสถานภาพการทำงาน เพศ และขนาดของสถานประกอบการ
- ตาราง 3** จำนวนสถานประกอบการธุรกิจที่มีลูกจ้าง จำแนกตามจำนวนวันทำงานต่อสัปดาห์ จำนวนชั่วโมงทำงานเฉลี่ยต่อวันของลูกจ้าง และขนาดของสถานประกอบการ
- ตาราง 4** ค่าตอบแทนแรงงานของสถานประกอบการธุรกิจ ในปี 2554 จำแนกตามขนาดของสถานประกอบการ
- ตาราง 5** ค่าใช้จ่ายทั้งสิ้น มูลค่าสินค้าและวัสดุประกอบและส่วนเปลี่ยนแปลงสินค้าของสถานประกอบการธุรกิจปี 2554 จำแนกตามขนาดของสถานประกอบการ
- ตาราง 6** รายรับทั้งสิ้นของสถานประกอบการธุรกิจในปี 2554 จำแนกตามขนาดของสถานประกอบการ
- ตาราง 7** มูลค่าตามบัญชีของสินทรัพย์สถานประกอบการ ณ วันที่ 1 มกราคม 2554 จำแนกตามขนาดของสถานประกอบการ
- ตาราง 8** มูลค่าตามบัญชีของสินทรัพย์สถานประกอบการ ณ วันที่ 31 ธันวาคม 2554 จำแนกตามขนาดของสถานประกอบการ
- ตาราง 9** มูลค่าสินทรัพย์ถาวรที่เปลี่ยนแปลงของสถานประกอบการธุรกิจ ระหว่าง มกราคม – ธันวาคม 2554 จำแนกตามขนาดของสถานประกอบการ

## ตอนที่ 2 ข้อมูลการดำเนินงานของสถานประกอบการธุรกิจฯ จำแนกตามหมวดย่อยธุรกิจ



## ตารางสถิติในรูปแบบ Format Excel

- ตอนที่ 2** ข้อมูลการดำเนินงานกิจการของสถานประกอบการธุรกิจฯ จำแนกตามหมวดย่อยธุรกิจ
- ตาราง 1** ข้อมูลสถิติที่สำคัญของสถานประกอบการธุรกิจในปี 2554 จำแนกตามหมวดย่อยธุรกิจ
- ตาราง 2** จำนวนคนทำงานของสถานประกอบการธุรกิจในปี 2554 จำแนกตามสถานภาพการทำงาน เพศ และหมวดย่อยธุรกิจ
- ตาราง 3** จำนวนสถานประกอบการธุรกิจที่มีลูกจ้าง จำแนกตามจำนวนวันทำงานต่อสัปดาห์ จำนวนชั่วโมงทำงานเฉลี่ยต่อวันของลูกจ้าง และหมวดย่อยธุรกิจ
- ตาราง 4** ค่าตอบแทนแรงงานของสถานประกอบการธุรกิจในปี 2554 จำแนกตามหมวดย่อยธุรกิจ
- ตาราง 5** ค่าใช้จ่ายทั้งสิ้น มูลค่าสินค้าและวัสดุประกอบและส่วนเปลี่ยนแปลงสินค้าของสถานประกอบการธุรกิจปี 2554 จำแนกตามหมวดย่อยธุรกิจ
- ตาราง 6** รายรับทั้งสิ้นของสถานประกอบการธุรกิจในปี 2554 จำแนกตามหมวดย่อยธุรกิจ
- ตาราง 7** มูลค่าตามบัญชีของสินทรัพย์สถานประกอบการ ณ วันที่ 1 มกราคม 2554 จำแนกตามหมวดย่อยธุรกิจ
- ตาราง 8** มูลค่าตามบัญชีของสินทรัพย์สถานประกอบการ ณ วันที่ 31 ธันวาคม 2554 จำแนกตามหมวดย่อยธุรกิจ
- ตาราง 9** มูลค่าสินทรัพย์ถาวรที่เปลี่ยนแปลงของสถานประกอบการธุรกิจ ระหว่าง มกราคม – ธันวาคม 2554 จำแนกตามหมวดย่อยธุรกิจ