



สำมะโนธุรกิจและอุตสาหกรรม พ.ศ. 2555
: ธุรกิจทางการค้าและธุรกิจทางการบริการ
THE 2012 BUSINESS AND INDUSTRIAL CENSUS
: TRADE AND SERVICES INDUSTRY

จังหวัดสุพรรณบุรี
SUPHAN BURI PROVINCE



สำนักงานสถิติแห่งชาติ

กระทรวงเทคโนโลยีสารสนเทศและการสื่อสาร

NATIONAL STATISTICAL OFFICE

MINISTRY OF INFORMATION AND COMMUNICATION TECHNOLOGY

คำนำ

บทสรุปสำหรับผู้บริหาร
สารบัญตาราง

บทที่ 1 บทนำ

- ✿ ความเป็นมา
- ✿ ขอบข่ายและคุ้มครอง
- ✿ รายการข้อมูลที่เกี่ยวข้อง
- ✿ วัตถุประสงค์
- ✿ คาบเวลาอ้างอิง
- ✿ ประโยชน์ของข้อมูล

บทที่ 2 สรุปข้อมูลที่สำคัญ

- ✿ ข้อมูลทั่วไปของสถานประกอบการธุรกิจทางการค้าและธุรกิจทางการบริการ
- ✿ ข้อมูลสถิติที่สำคัญจำแนกตามขนาดของสถานประกอบการและหมวดย่อยธุรกิจ

สารบัญตารางสถิติ

- ✿ ตอนที่ 1 ข้อมูลการดำเนินงานกิจการของสถานประกอบการธุรกิจฯ จำแนกตามขนาดของสถานประกอบการ
- ✿ ตอนที่ 2 ข้อมูลการดำเนินงานกิจการของสถานประกอบการธุรกิจฯ จำแนกตามหมวดย่อยธุรกิจ

ภาคผนวก

- ✿ ภาคผนวก ก ระเบียบวิธี
- ✿ ภาคผนวก ข คำนิยาม

คณะผู้จัดทำ CD-ROM

หน่วยงานที่เผยแพร่

ตารางสถิติในรูปแบบ Format Excel

- ✿ ตอนที่ 1 ข้อมูลการดำเนินงานกิจการของสถานประกอบการธุรกิจฯ จำแนกตามขนาดของสถานประกอบการ
- ✿ ตอนที่ 2 ข้อมูลการดำเนินงานกิจการของสถานประกอบการธุรกิจฯ จำแนกตามหมวดย่อยธุรกิจ

หน่วยงานเจ้าของเรื่อง

สำนักงานสถิติจังหวัดสุพรรณบุรี
โทรศัพท์ 0 3553 5421
โทรสาร 0 3553 5422
ไปรษณีย์อิเล็กทรอนิกส์ : Suphan@nso.go.th

Division-in-Charge

Suphan buri Provincial Statistical Office
Tel. + 66 3553 5421
Fax : + 66 3553 5422
E-mail : Suphan@nso.go.th

หน่วยงานที่เผยแพร่

สำนักสถิติพยากรณ์
สำนักงานสถิติแห่งชาติ
ศูนย์ราชการเฉลิมพระเกียรติ 80 พรรษาฯ
อาคารรัฐประศาสนภักดี ชั้น 2
ถนนแจ้งวัฒนะ เขตหลักสี่
กทม. 10210
โทรศัพท์ 0 214 17498
โทรสาร 0 214 38132
ไปรษณีย์อิเล็กทรอนิกส์ : binfopub@nso.go.th

Distributed by

Statistical Forecasting Bureau
National Statistical Office,
The Government Complex,
Ratthaprasasanabhakti Building, 2nd Floor
Chaeng Watthana Rd., Laksi
Bangkok 10210, THAILAND
Tel. + 66 (0) 214 17498
Fax : + 66 (0) 214 38132
E-mail : binfopub@nso.go.th
[http : // www.nso.go.th](http://www.nso.go.th)

ปีที่จัดพิมพ์

2557

Published

2014

คำนำ

เนื่องจากปัจจุบันโครงสร้างการดำเนินธุรกิจและอุตสาหกรรมของประเทศมีการเปลี่ยนแปลงไปอย่างรวดเร็ว โดยเฉพาะอุตสาหกรรมผลิตนับเป็นกิจกรรมทางเศรษฐกิจสาขาหนึ่งที่มีบทบาทอย่างมากต่อระบบเศรษฐกิจของประเทศไทย จึงเห็นได้ว่าโครงสร้างของระบบเศรษฐกิจของประเทศขึ้นอยู่กับอุตสาหกรรมค่อนข้างมาก ประกอบกับปัจจุบันมีการประกอบธุรกิจทั้งทางด้านการค้า การบริการและอุตสาหกรรมการผลิตใหม่ ๆ เกิดขึ้น รวมทั้งการประกอบอุตสาหกรรมขนาดเล็ก และอุตสาหกรรมในครัวเรือนก็มีบทบาทสำคัญต่อการเจริญเติบโตทางเศรษฐกิจโดยรวมของประเทศเพิ่มขึ้น ดังนั้นข้อมูลสถิติและสารสนเทศโครงสร้างพื้นฐานเกี่ยวกับการประกอบธุรกิจดังกล่าว จึงมีความสำคัญและจำเป็นสำหรับภาครัฐและเอกชนใช้ในการกำหนดนโยบายและวางแผนพัฒนาด้านเศรษฐกิจและอุตสาหกรรมทั้งในระดับประเทศ และระดับจังหวัด เพื่อเพิ่มศักยภาพการแข่งขันในเวทีการค้าโลก สำนักงานสถิติแห่งชาติ ซึ่งเป็นหน่วยงานที่รับผิดชอบในการจัดเก็บข้อมูลทั้งทางด้านเศรษฐกิจ และสังคมของประเทศ จำเป็นจะต้องจัดหาข้อมูลสถิติที่เกี่ยวข้อง เพื่อให้ประเทศมีข้อมูลสถิติพื้นฐานที่สำคัญ จึงกำหนดให้มีการจัดทำสำมะโนธุรกิจและอุตสาหกรรม พ.ศ. 2555 ขึ้นเพื่อให้ทุกภาคส่วนสามารถนำข้อมูลไปใช้ประโยชน์ร่วมกัน

รายงานฉบับนี้เป็นรายงานผลจากการเก็บรวบรวมข้อมูลรายละเอียดการประกอบกิจการของสถานประกอบการ **ธุรกิจทางการค้าและธุรกิจทางการบริการ** ซึ่งดำเนินการเก็บรวบรวมข้อมูลในช่วงเดือนพฤษภาคม – สิงหาคม 2555 ข้อมูลที่นำเสนอเป็นผลการดำเนินการในรอบปี 2554 (1 มกราคม – 31 ธันวาคม 2554) ของสถานประกอบการธุรกิจทุกแห่ง ที่ตั้งอยู่ในจังหวัดสุพรรณบุรี

ผลจากสำมะโนธุรกิจและอุตสาหกรรม พ.ศ. 2555 พบว่า สถานประกอบการธุรกิจในจังหวัดสุพรรณบุรี มีจำนวนทั้งสิ้น 17,210 แห่ง ส่วนใหญ่ หรือร้อยละ 99.1 เป็นสถานประกอบการที่มีคนทำงาน 1-15 คน และธุรกิจที่สำคัญได้แก่ การขายปลีก (ยกเว้นยานยนต์และจักรยานยนต์) มีสัดส่วนสูงที่สุดร้อยละ 52.1 สำหรับคนทำงานในสถานประกอบการ มีจำนวนทั้งสิ้นประมาณ 51,281 คน ในจำนวนนี้มีการจ้างงานทั้งสิ้น 23,008 คน โดยได้รับค่าตอบแทนเฉลี่ย 82,357 บาท ต่อคนต่อปี ส่วนรายได้จากการดำเนินงาน ค่าใช้จ่ายขั้นกลาง และมูลค่าเพิ่มของสถานประกอบการรวมทั้งสิ้นประมาณ 60,373.4 ล้านบาท 46,054.6 ล้านบาท และ 14,318.8 ล้านบาท ตามลำดับ

สำนักงานสถิติแห่งชาติ ขอขอบคุณผู้ประกอบการและผู้เกี่ยวข้องทุกฝ่ายที่ได้ให้ความร่วมมือในการให้ข้อมูล ซึ่งเป็นผลให้การปฏิบัติงานครั้งนี้ สำเร็จลุล่วงไปด้วยดี ซึ่งข้อมูลที่ได้จะเป็นประโยชน์สำหรับผู้ใช้อ้างอิงทั้งภาครัฐบาล และภาคเอกชนต่อไป

บทสรุปสำหรับผู้บริหาร

สำนักงานสถิติแห่งชาติ ได้จัดทำสำมะโนธุรกิจทางการค้าและธุรกิจทางการบริการ มาแล้ว 3 ครั้ง ในปี 2509 2531 และ 2545 และจัดทำสำมะโนอุตสาหกรรม มาแล้ว 3 ครั้งเช่นกัน ในปี 2507 2540 และ 2550 โดยในปี 2555 ครอบคลุม 10 ปี การทำสำมะโนธุรกิจทางการค้าและธุรกิจทางการบริการ และครอบคลุม 5 ปี การทำสำมะโนอุตสาหกรรม สำนักงานสถิติแห่งชาติจึงได้บูรณาการการจัดทำสำมะโนดังกล่าวไปพร้อมกันภายใต้ชื่อ “โครงการสำมะโนธุรกิจและอุตสาหกรรม พ.ศ. 2555” โดยมีวัตถุประสงค์เพื่อเก็บรวบรวมข้อมูลพื้นฐานที่สำคัญทางด้านธุรกิจทางการค้า ธุรกิจทางการบริการ และอุตสาหกรรมการผลิต ที่แสดงให้เห็นถึงโครงสร้าง ทั้งในด้านจำนวนการกระจายตัวและผลการประกอบการในรอบปี สำหรับข้อมูลเรื่องจำนวนและการกระจายตัวของสถานประกอบการต่าง ๆ นั้นได้นำเสนอไปแล้วในรายงานผลสำมะโนธุรกิจและอุตสาหกรรม ฉบับที่จัดทำขึ้น เพื่อเสนอผลการนับจดข้อมูลของสถานประกอบการทุกแห่งทั่วประเทศ

การทำสำมะโนธุรกิจและอุตสาหกรรม พ.ศ. 2555 ในขั้นตอนการแจงนับหรือการเก็บรวบรวมข้อมูลรายละเอียดได้กำหนดระเบียบวิธีทางสถิติ โดยสถานประกอบการ ที่มีคนทำงาน 1- 10 คน ทำการสำรวจด้วยตัวอย่าง ส่วนสถานประกอบการที่มีคนทำงาน 11 คนขึ้นไป จะทำการเก็บรวบรวมข้อมูลทุกแห่ง แต่อย่างไรก็ตาม ข้อมูลที่ได้รับตอบกลับนั้นไม่ครบถ้วนจึงต้องทำการประมาณค่าข้อมูลสถานประกอบการที่มีคนทำงาน 11 คนขึ้นไป ตามระเบียบวิธีทางสถิติ

สำหรับรายงานผลฉบับนี้เป็นผลที่ได้จากการแจงนับเพื่อเก็บรวบรวมข้อมูลรายละเอียดของสถานประกอบการธุรกิจทางการค้าและธุรกิจทางการบริการที่ตั้งอยู่ในจังหวัดสุพรรณบุรี โดยดำเนินการจัดประเภทมาตรฐานอุตสาหกรรมประเทศไทย ปี 2552 (Thailand Standard Industrial Classification : TSIC-2009) ได้แก่ การขายส่ง การขายปลีก ที่พักรวม การบริการอาหาร และเครื่องดื่ม ข้อมูลข่าวสารและ

การสื่อสาร กิจกรรมอสังหาริมทรัพย์ กิจกรรมทางวิชาชีพ วิทยาศาสตร์และเทคโนโลยี กิจกรรมการบริหาร และการบริการสนับสนุน ศิลปะความบันเทิง และนันทนาการ และกิจกรรมการบริการอื่น ๆ ข้อมูลที่นำเสนอเป็นผลการดำเนินการในรอบปี 2554 สรุปดังนี้

1. จำนวนสถานประกอบการจำแนกตามหมวดย่อยธุรกิจ พบว่า ในจังหวัดสุพรรณบุรีมีสถานประกอบการธุรกิจทางการค้าและธุรกิจทางการบริการที่มีคนทำงานตั้งแต่ 1 คนขึ้นไปทั้งสิ้น 17,210 แห่ง ในจำนวนนี้เป็นสถานประกอบการธุรกิจฯ ส่วนใหญ่ (ร้อยละ 52.1) ประกอบธุรกิจการขายปลีก (ยกเว้นยานยนต์และจักรยานยนต์) รองลงมา ประกอบธุรกิจที่พักแรม การบริการอาหารและเครื่องดื่ม และการขายส่งและการขายปลีก การซ่อมยานยนต์และจักรยานยนต์ ประมาณร้อยละ 15.0 และ 12.9 ตามลำดับ สำหรับธุรกิจหมวดอื่นๆ นอกเหนือจากข้างต้น แต่ละหมวดมีสัดส่วนไม่มากนัก

แผนภูมิ ก ร้อยละของสถานประกอบการธุรกิจฯ จำแนกตามหมวดย่อยธุรกิจ

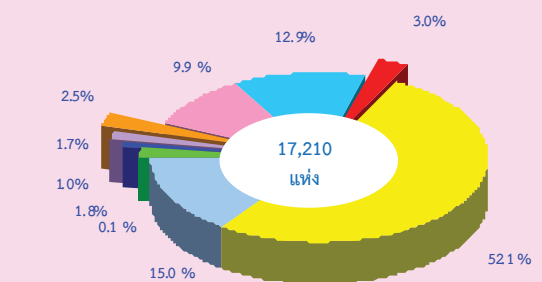

- หมวดย่อย 45 การขายส่ง และการขายปลีก การซ่อมยานยนต์ และจักรยานยนต์
- หมวดย่อย 46 การขายส่ง (ยกเว้นยานยนต์และจักรยานยนต์)
- หมวดย่อย 47 การขายปลีก (ยกเว้นยานยนต์และจักรยานยนต์)
- หมวดย่อย 55-56 ที่พักแรม การบริการอาหารและเครื่องดื่ม
- หมวดย่อย 59-60 ข้อมูลข่าวสาร และการสื่อสาร
- หมวดย่อย 68 กิจกรรมอสังหาริมทรัพย์
- หมวดย่อย 69-74 กิจกรรมทางวิชาชีพ วิทยาศาสตร์ และเทคนิค
- หมวดย่อย 77-82 กิจกรรมการบริหารและการบริการสนับสนุน
- หมวดย่อย 90,92-93 ศิลปะความบันเทิง และนันทนาการ
- หมวดย่อย 95-96 กิจกรรมการบริการอื่น ๆ

2. ขนาดของสถานประกอบการที่มีคนทำงานตั้งแต่ 1 คนขึ้นไป โดยส่วนใหญ่เป็นสถานประกอบการขนาดเล็ก (คนทำงาน 1 -15 คน) ร้อยละ 99.1 รองลงมาได้แก่ สถานประกอบการที่มีคนทำงาน 16 – 25 คน ร้อยละ 0.6 ส่วนสถานประกอบการที่มีคนทำงาน 31 – 50 คน มีสัดส่วนเพียงร้อยละ 0.2 ในขณะที่สถานประกอบการขนาดใหญ่ (คนทำงานมากกว่า 200 คน) มีสัดส่วนเพียงเล็กน้อย คือ ต่ำกว่าร้อยละ 0.1 ของสถานประกอบการทั้งสิ้น

แผนภูมิ ข จำนวนสถานประกอบการธุรกิจฯ จำแนกตามขนาดของสถานประกอบการ (จำนวนคนทำงาน)

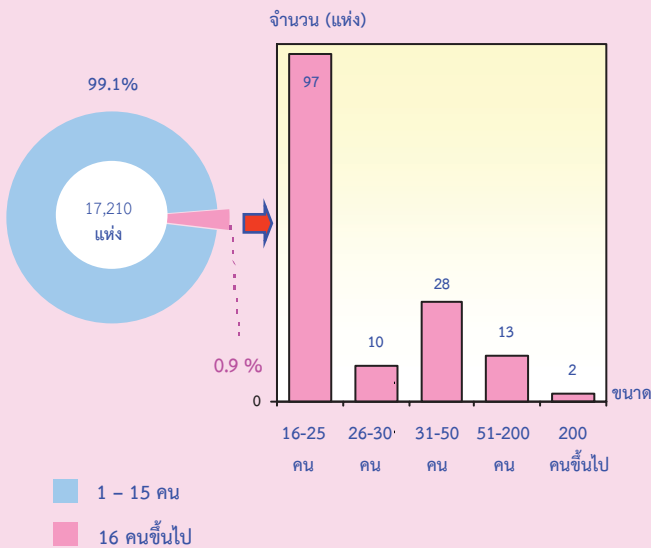

3. รูปแบบการจัดตั้งตามกฎหมาย ส่วนใหญ่ร้อยละ 94.8 เป็นส่วนบุคคล รองลงมา เป็นสถานประกอบการที่มีรูปแบบการจัดตั้งเป็นบริษัทจำกัด บริษัทจำกัด (มหาชน) มีประมาณร้อยละ 2.2 ส่วนที่เหลือเป็นสถานประกอบการที่มีรูปแบบการจัดตั้งในรูปแบบอื่นๆ ได้แก่ ส่วนราชการ รัฐวิสาหกิจ สหกรณ์ และห้างหุ้นส่วนจำกัด ห้างหุ้นส่วนสามัญนิติบุคคล มีสัดส่วนใกล้เคียงกันคือ ประมาณร้อยละ 1.6 และ 1.4 ตามลำดับ

แผนภูมิ ค ร้อยละของสถานประกอบการธุรกิจฯ จำแนกตามรูปแบบการจัดตั้งตามกฎหมาย

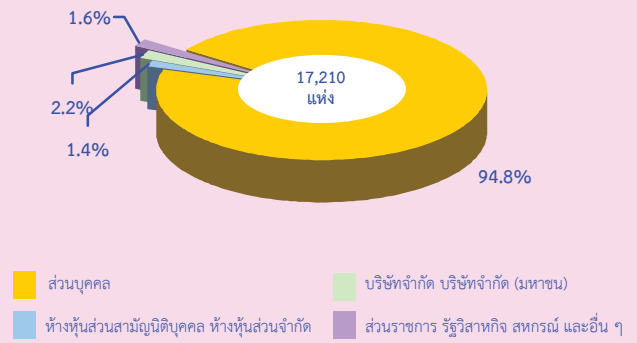

4. รูปแบบการจัดตั้งทางเศรษฐกิจ พบว่าส่วนใหญ่เป็นสำนักงานแห่งเดียวสูงถึงร้อยละ 98.3 ที่เป็นสำนักงานสาขาและสำนักงานใหญ่ มีสัดส่วนเล็กน้อย คือประมาณร้อยละ 1.4 และ 0.3 ตามลำดับ

แผนภูมิ ง ร้อยละของสถานประกอบการธุรกิจฯ จำแนกตามรูปแบบการจัดตั้งทางเศรษฐกิจ

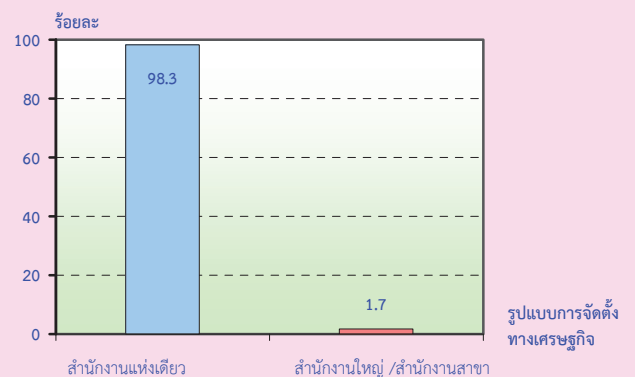

5. ระยะเวลาในการดำเนินการ สำหรับระยะเวลาในการดำเนินการหรืออายุของกิจการแสดงให้เห็นว่าสถานประกอบการธุรกิจฯ ส่วนใหญ่ ร้อยละ 34.7 เป็นสถานประกอบการที่ดำเนินการระหว่าง 10-19 ปี รองลงมา เป็นสถานประกอบการที่ดำเนินการระหว่าง 5-9 ปี และ น้อยกว่า 5 ปี ประมาณ ร้อยละ 28.0 และ 17.8 ตามลำดับ ส่วนสถานประกอบการที่ดำเนินการกิจการระหว่าง 20-29 ปี และ ตั้งแต่ 30 ปีขึ้นไป มีสัดส่วนร้อยละ 13.4 และ 6.1 ตามลำดับ

แผนภูมิ จ ร้อยละของสถานประกอบการธุรกิจฯ จำแนกตามระยะเวลาในการดำเนินงาน



6. ทุนจดทะเบียน สถานประกอบการ ที่มีทุนในการจดทะเบียนมีประมาณ 396 แห่ง หรือประมาณร้อยละ 2.3 ของสถานประกอบการทั้งสิ้น ส่วนใหญ่ (ร้อยละ 69.8) มีทุนจดทะเบียนน้อยกว่า 10 ล้านบาท ที่มีทุนจดทะเบียน 10-99 ล้านบาท และ ตั้งแต่ 200 ล้านบาท มีประมาณร้อยละ 29.2 และ 1.0 ตามลำดับ

แผนภูมิ ฉ ร้อยละของสถานประกอบการธุรกิจฯ จำแนกตามทุนจดทะเบียน

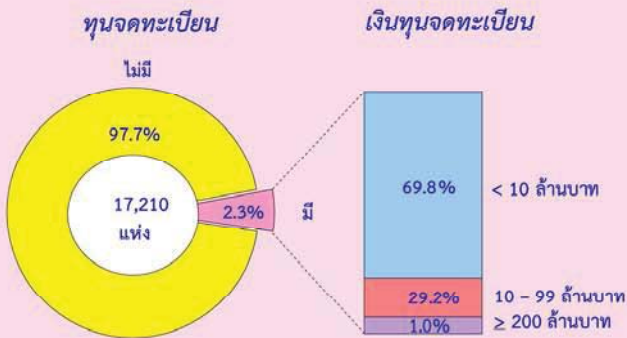

7. จำนวนคนทำงานและลูกจ้าง เมื่อพิจารณาคนทำงานในสถานประกอบการธุรกิจฯ มีทั้งสิ้นประมาณ 51,281 คน จำแนกตามหมวดย่อยธุรกิจ โดยส่วนใหญ่ปฏิบัติงานอยู่ในธุรกิจการขายปลีก(ยกเว้นยานยนต์และจักรยายนต์) และที่พักแรม การบริการอาหารและเครื่องดื่ม ซึ่งมีคนทำงานประมาณ 21,675 และ 12,148 คน ตามลำดับ รองลงมาปฏิบัติงานในธุรกิจการขายส่งและการขายปลีก การช้อปปิ้งและจักรยานยนต์ ประมาณ 6,645 คน และศิลปะความบันเทิงและ

นันทนาการ ประมาณ 2,849 คน ส่วนคนทำงานที่เหลือกระจายอยู่ในสถานประกอบการหมวดย่อยธุรกิจอื่นๆ ซึ่งมีจำนวนไม่มากนัก

สำหรับลูกจ้าง พบว่า มีลูกจ้างซึ่งปฏิบัติงานอยู่ในกิจการที่พักแรมและการบริการอาหารและเครื่องดื่ม ประมาณ 7,557 คน รองลงมาเป็นลูกจ้างปฏิบัติงานการขายปลีก (ยกเว้นยานยนต์และจักรยานยนต์) ประมาณ 6,407 คน สำหรับลูกจ้างปฏิบัติงานการขายส่งและการขายปลีก การช้อปปิ้งและจักรยานยนต์ ประมาณ 3,376 คน เป็นต้น

แผนภูมิ ช จำนวนคนทำงาน และลูกจ้าง จำแนกตามหมวดย่อยธุรกิจ

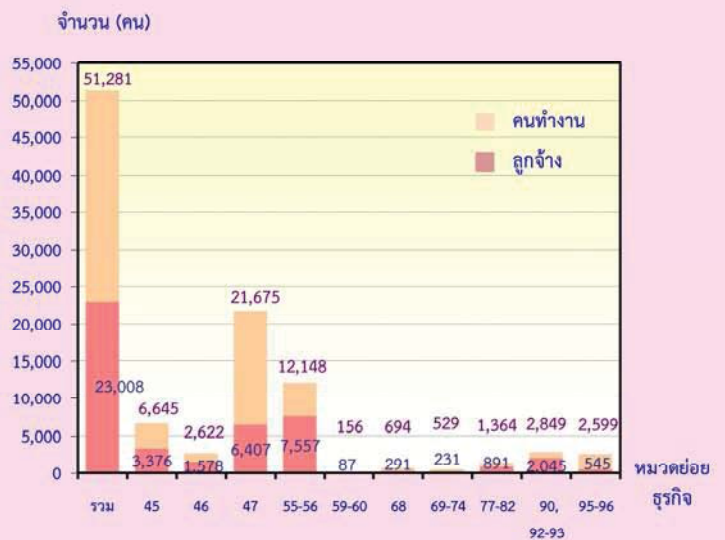

หมวดย่อย 45 การขายส่ง และการขายปลีก การช้อปปิ้งและจักรยานยนต์

หมวดย่อย 46 การขายส่ง (ยกเว้นยานยนต์และจักรยานยนต์)

หมวดย่อย 47 การขายปลีก (ยกเว้นยานยนต์และจักรยานยนต์)

หมวดย่อย 55-56 ที่พักแรม การบริการอาหารและเครื่องดื่ม

หมวดย่อย 59-60 ข้อมูลข่าวสาร และการสื่อสาร

หมวดย่อย 68 กิจกรรมอสังหาริมทรัพย์

หมวดย่อย 69-74 กิจกรรมทางวิชาชีพ วิทยาศาสตร์ และเทคนิค

หมวดย่อย 77-82 กิจกรรมการบริหารและการบริการสนับสนุน

หมวดย่อย 90,92-93 ศิลปะความบันเทิง และนันทนาการ

หมวดย่อย 95-96 กิจกรรมการบริการอื่น ๆ

คนทำงาน หมายถึง เจ้าของกิจการหรือหุ้นส่วนที่ทำงานโดยไม่ได้รับค่าจ้างเงินเดือน และรวมลูกจ้างที่ทำงานในสถานประกอบการ

8. ค่าตอบแทนแรงงาน ลูกจ้างที่ปฏิบัติงานในธุรกิจเกี่ยวกับกิจกรรมด้านการขายส่งและการขายปลีก การซ่อมยานยนต์และจักรยานยนต์ ได้รับค่าตอบแทนแรงงานเฉลี่ยต่อคนต่อปีสูงสุด คือ 105,408 บาท รองลงมาเป็นลูกจ้างที่ปฏิบัติงานในธุรกิจเกี่ยวกับกิจกรรมด้านการขายส่ง (ยกเว้นยานยนต์และจักรยานยนต์) ได้รับค่าตอบแทนแรงงานเฉลี่ยต่อคนต่อปี ประมาณ 100,218 บาท

แผนภูมิ ข ค่าตอบแทนแรงงานของสถานประกอบการธุรกิจ และค่าตอบแทนแรงงานเฉลี่ยต่อคนต่อปี จำแนกตามหมวดธุรกิจ



- ◆ ค่าตอบแทนแรงงานเฉลี่ย
- หมวดย่อย 45 การขายส่ง และการขายปลีก การซ่อมยานยนต์ และจักรยานยนต์
- หมวดย่อย 46 การขายส่ง (ยกเว้นยานยนต์และจักรยานยนต์)
- หมวดย่อย 47 การขายปลีก (ยกเว้นยานยนต์และจักรยานยนต์)
- หมวดย่อย 55-56 ที่พักแรม การบริการอาหารและเครื่องดื่ม
- หมวดย่อย 59-60 ข้อมูลข่าวสาร และการสื่อสาร
- หมวดย่อย 68 กิจกรรมอสังหาริมทรัพย์
- หมวดย่อย 69-74 กิจกรรมทางวิชาชีพ วิทยาศาสตร์ และเทคนิค
- หมวดย่อย 77-82 กิจกรรมการบริหารและการบริการสนับสนุน
- หมวดย่อย 90, 92-93 ศิลปะความบันเทิง และนันทนาการ
- หมวดย่อย 95-96 กิจกรรมการบริการอื่น ๆ

9. รายได้จากการดำเนินงาน ค่าใช้จ่ายชั้นกลาง และมูลค่าเพิ่ม พบว่า รายได้จากการดำเนินงาน ค่าใช้จ่ายชั้นกลางและมูลค่าเพิ่มในสถานประกอบการที่ดำเนินกิจกรรมการขายปลีก (ยกเว้นยานยนต์และจักรยานยนต์) ในสัดส่วนสูงสุด ประมาณร้อยละ 55.1 54.1 และ 58.7 ตามลำดับ รองลงมา คือ การขายส่งและการขายปลีก การซ่อมยานยนต์และจักรยานยนต์ สัดส่วนร้อยละ 23.7 26.2 และ 15.7 ตามลำดับ

10. ข้อสรุป

ผลจากการสำมะโนธุรกิจและอุตสาหกรรม พ.ศ. 2555 ของธุรกิจทางการค้าและธุรกิจทางการบริการ พบว่า มีสถานประกอบการธุรกิจ ที่ตั้งอยู่ในจังหวัดสุพรรณบุรี จำนวนทั้งสิ้น 17,210 แห่ง ส่วนใหญ่หรือร้อยละ 99.1 เป็นสถานประกอบการที่มีคนทำงาน 1-15 คน ธุรกิจสำคัญได้แก่ การขายปลีก (ยกเว้น ยานยนต์และจักรยานยนต์) มีประมาณร้อยละ 52.1 มีการจ้างงานทั้งสิ้น 23,008 คน ค่าตอบแทนเฉลี่ยของลูกจ้างต่อคนต่อปี ประมาณ 82,357 บาท สำหรับรายได้จากการดำเนินงาน ค่าใช้จ่ายชั้นกลาง และมูลค่าเพิ่มมีมูลค่าทั้งสิ้น 60,373.4 ล้านบาท 46,054.6 ล้านบาท และ 14,318.8 บาท ตามลำดับ

ตาราง ก รายได้จากการดำเนินงาน และมูลค่าเพิ่ม ของสถานประกอบการธุรกิจทางการค้าและธุรกิจทางการบริการ
จำแนกตามหมวดย่อยธุรกิจ

หมวดย่อยธุรกิจ	รายได้จากการดำเนินงาน			มูลค่าเพิ่ม			มูลค่าเพิ่มต่อรายได้ (ร้อยละ)
	มูลค่า (พันบาท)	ต่อสถาน-ประกอบ การ (พันบาท)	ต่อ คนทำงาน (พันบาท)	มูลค่า (พันบาท)	ต่อสถาน-ประกอบ การ (พันบาท)	ต่อ คนทำงาน (พันบาท)	
รวม	60,373,350.2	3,508.0	1,177.3	14,318,779.6	832.0	279.2	23.7
การขายส่ง และการขายปลีกการซ่อมแซม ยานยนต์และรถจักรยานยนต์	14,330,697.9	6,490.4	2,156.3	2,252,568.7	1,020.2	388.9	15.7
การขายส่ง (ยกเว้นยานยนต์และจักรยานยนต์)	7,282,784.6	14,086.6	2,777.6	964,462.4	1,865.5	367.8	13.2
การขายปลีก (ยกเว้นยานยนต์และจักรยานยนต์)	33,306,540.8	3,716.4	1,536.6	8,401,710.8	937.5	387.6	25.2
ที่พักแรม การบริการอาหารและเครื่องดื่ม	4,204,604.7	6,429.0	668.6	1,862,445.1	3,282.0	322.9	44.3
ข้อมูลข่าวสาร และการสื่อสาร	11,707.4	773.4	142.8	6,510.7	474.6	84.4	55.6
กิจกรรมอสังหาริมทรัพย์	211,642.5	691.6	305.0	177,259.8	579.3	255.4	83.8
กิจกรรมทางวิชาชีพ วิทยาศาสตร์และเทคโนโลยี	184,723.2	4,314.1	1,360.9	77,310.8	2,355.1	668.8	41.9
กิจกรรมการบริหารและการบริการสนับสนุน	278,733.5	22,498.3	1,301.2	223,752.7	18,880.8	975.9	80.3
ศิลปะความบันเทิง และนันทนาการ	227,859.6	1,467.4	597.5	180,495.5	805.5	188.7	79.2
กิจกรรมการบริการอื่นๆ	334,056.1	464.0	287.8	172,263.1	202.9	128.1	51.6

สารบัญตาราง

- ตาราง ก จำนวนและร้อยละของสถานประกอบการธุรกิจฯ จำแนกตามลักษณะของสถานประกอบการ
- ตาราง ข จำนวนและร้อยละของสถานประกอบการธุรกิจฯ จำแนกตามหมวดย่อยธุรกิจ
- ตาราง ค จำนวนและร้อยละของพนักงาน ลูกจ้าง และค่าตอบแทนแรงงาน จำแนกตามขนาดของสถานประกอบการ และหมวดย่อยธุรกิจ
- ตาราง ง รายได้จากการดำเนินงาน ค่าใช้จ่ายขั้นกลาง มูลค่าเพิ่ม และมูลค่าเพิ่มต่อรายได้จากการดำเนินงาน จำแนกตามขนาดของสถานประกอบการ และหมวดย่อยธุรกิจ
- ตาราง จ รายได้จากการดำเนินงานและมูลค่าเพิ่มเฉลี่ยต่อสถานประกอบการ และต่อพนักงาน จำแนกตามขนาดของสถานประกอบการ และหมวดย่อยธุรกิจ

บทที่ 1

บทนำ

1.1 ความเป็นมา

สำนักงานสถิติแห่งชาติได้จัดทำสำมะโนธุรกิจทางการค้าและธุรกิจทางการบริการ และสำมะโนอุตสาหกรรมทุก 10 ปี ตามข้อเสนอแนะขององค์การสหประชาชาติ เพื่อให้ประเทศมีข้อมูลพื้นฐานที่สำคัญทางด้านธุรกิจทางการค้า ธุรกิจทางการบริการ และอุตสาหกรรมการผลิตอย่างต่อเนื่อง โดยสำมะโนธุรกิจทางการค้าและธุรกิจทางการบริการได้จัดทำมาแล้ว 3 ครั้งในปี 2509 2531 และ 2545 โดยสำมะโนอุตสาหกรรมจัดทำมาแล้ว 3 ครั้งเช่นกัน ในปี 2507 2540 และ 2550 สำหรับในปี 2555 จะครบรอบ 10 ปี การจัดทำสำมะโนธุรกิจทางการค้าและธุรกิจทางการบริการ

สืบเนื่องมาจากปัจจุบันโครงสร้างด้านเศรษฐกิจมีการเปลี่ยนแปลงรวดเร็วมากตามที่กล่าวมาแล้ว ทำให้หน่วยงานหลักด้านเศรษฐกิจของประเทศ คือ กระทรวงอุตสาหกรรม (สำนักงานเศรษฐกิจอุตสาหกรรม) สำนักงานคณะกรรมการพัฒนาการเศรษฐกิจและสังคมแห่งชาติ ธนาคารแห่งประเทศไทย และกระทรวงพาณิชย์มีความจำเป็นต้องใช้ข้อมูลที่ทันสมัยเพื่อใช้ในการวิเคราะห์และติดตามสถานการณ์ด้านเศรษฐกิจของประเทศและภูมิภาค จึงขอให้สำนักงานสถิติแห่งชาติจัดทำข้อมูลสำมะโนอุตสาหกรรมจากทุก 10 ปี เป็นจัดทำทุก 5 ปี ประกอบกับปัจจุบันประเทศต่างๆ ส่วนใหญ่ได้มีการจัดทำสำมะโนด้านเศรษฐกิจทุก 5 ปี

ดังนั้น สำนักงานสถิติแห่งชาติ จึงได้วางแผนปรับการจัดทำสำมะโนอุตสาหกรรม เป็นประจำทุก 5 ปี โดยจะเริ่มดำเนินการในปี 2555 โดย บูรณาการดำเนินการไปพร้อมกับการสำมะโนธุรกิจทางการค้าและธุรกิจทางการบริการ ในปี 2555

สำหรับการเก็บรวบรวมข้อมูลแบ่งเป็น 2 ขั้นตอนคือ ขั้นการเก็บรวบรวมข้อมูลพื้นฐานของสถานประกอบการทุกประเภท และ

ขั้นการเก็บรวบรวมข้อมูลรายละเอียดของสถานประกอบการเฉพาะสถานประกอบการที่ประกอบธุรกิจทางการค้าธุรกิจทางการบริการ และอุตสาหกรรมการผลิต

1.2 วัตถุประสงค์

การเก็บรวบรวมข้อมูลรายละเอียดของสถานประกอบการ มีวัตถุประสงค์ดังนี้

1.2.1 เพื่อเก็บรวบรวมข้อมูลพื้นฐานเกี่ยวกับการประกอบธุรกิจของสถานประกอบการ เช่น จำนวน ประเภทธุรกิจ และขนาดของสถานประกอบการ จำนวนคนทำงาน ลูกจ้าง ค่าตอบแทนแรงงาน ค่าใช้จ่ายในการดำเนินงาน รายรับ แหล่งเงินทุน สินทรัพย์และหนี้สินของสถานประกอบการ เป็นต้น

1.2.2 เพื่อใช้ในการจัดทำบัญชีประชาชาติ (National Account) และสร้างตารางปัจจัยการผลิตและผลผลิตของประเทศ (Input Output Table)

1.3 ขอบข่ายและคุ่มรวม

ขอบข่ายในการเก็บรวบรวมข้อมูล ได้แก่ สถานประกอบการทั่วประเทศที่ดำเนินกิจการเกี่ยวกับธุรกิจการค้าปลีก การค้าส่งและการบริการ ตามการจัดประเภทมาตรฐานอุตสาหกรรมประเทศไทยปี 2552 (Thailand Standard Industrial Classification : TSIC-2009)

คุ่มรวมสถานประกอบการที่มีที่ตั้งที่แน่นอนทุกแห่งที่ตั้งอยู่ในเขตเทศบาลและนอกเขตเทศบาลของ **จังหวัดสุพรรณบุรี**

1.4 คาบเวลาอ้างอิง

ข้อมูลที่เก็บรวบรวมเป็นข้อมูลของสถานประกอบการที่ดำเนินกิจการในรอบ 12 เดือน (ระหว่าง 1 มกราคม ถึง 31 ธันวาคม 2554)

1.5 รายการข้อมูลที่เกี่ยวข้อง

1.5.1 ข้อมูลทั่วไปของสถานประกอบการ เช่น ประเภทธุรกิจ รูปแบบการจัดตั้งตามกฎหมาย รูปแบบการจัดตั้งทางเศรษฐกิจ ระยะเวลาในการดำเนินกิจการของสถานประกอบการ ทุนจดทะเบียนและการมีต่างประเทศร่วมลงทุนหรือถือหุ้น เป็นต้น

1.5.2 คนทำงาน ลูกจ้าง และค่าตอบแทนแรงงาน

1.5.3 ค่าใช้จ่ายของสถานประกอบการ

1.5.4 รายรับของสถานประกอบการ

1.5.5 แหล่งเงินทุนของสถานประกอบการ

1.5.6 สินทรัพย์และหนี้สินของสถานประกอบการ

1.5.7 ผลกระทบจากอุทกภัยต่อสถานประกอบการในปี 2554

1.5.8 ความคิดเห็นและข้อเสนอแนะของสถานประกอบการ

1.6 ประโยชน์ของข้อมูล

1.6.1 ใช้ในการวางแผนพัฒนาเศรษฐกิจของประเทศให้มีประสิทธิภาพ กำหนดนโยบายและทิศทางการพัฒนาเศรษฐกิจในระดับประเทศและระดับท้องถิ่น การจัดทำแผนส่งเสริมวิสาหกิจขนาดกลางและขนาดย่อม (SMEs) จัดทำบัญชีประชาชาติเพื่อกำหนดทิศทางการขยายตัวทางเศรษฐกิจ

1.6.2 ใช้เป็นเครื่องมือสำหรับผู้ประกอบการในการวางแผนธุรกิจการตัดสินใจลงทุนการขยายกิจการ ขยายสาขา ซึ่งก่อให้เกิดการจ้างงานเพิ่มขึ้น นอกจากนี้ยังสามารถใช้ข้อมูลพิจารณาเปรียบเทียบกับกิจการอื่นๆ เพื่อให้ธุรกิจประสบความสำเร็จ ซึ่งเป็นผลทำให้การเจริญเติบโตทางด้านเศรษฐกิจในประเทศโดยรวมดีขึ้น

1.6.3 ใช้ในการพิจารณาประกอบการตัดสินใจในการลงทุนการศึกษาวิเคราะห์เชิงลึกในธุรกิจที่อยู่ในความสนใจและเรื่องที่เกี่ยวข้อง

บทที่ 2 สรุปข้อมูลที่สำคัญ

2.1 ข้อมูลทั่วไปของสถานประกอบการธุรกิจ ทางการค้าและธุรกิจทางการบริการ

2.1.1 จำนวนสถานประกอบการ ผลจากการจัดทำโครงการสำมะโนธุรกิจและอุตสาหกรรม พ.ศ. 2555 ธุรกิจทางการค้าและธุรกิจทางการบริการซึ่งเป็นชั้นการเก็บ

รวบรวมข้อมูลรายละเอียดของสถานประกอบการ ที่ประกอบธุรกิจทางการค้าและธุรกิจทางการบริการ พบว่า ในจังหวัดสุพรรณบุรี มีจำนวนสถานประกอบการทั้งสิ้น 17,210 แห่ง

ตาราง ก จำนวนและร้อยละของสถานประกอบการธุรกิจฯ จำแนกตามลักษณะของสถานประกอบการ

ลักษณะของสถานประกอบการ	จำนวน	ร้อยละ
รวม	17,210	100.0
ขนาดของสถานประกอบการ		
1 – 15 คน	17,060	99.1
16 – 25 คน	97	0.6
26 – 30 คน	10	-
31 – 50 คน	28	0.2
51 – 200 คน	13	0.1
มากกว่า 200 คน	2	-
รูปแบบการจัดตั้งตามกฎหมาย		
ส่วนบุคคล	16,311	94.8
ห้างหุ้นส่วนจำกัด ห้างหุ้นส่วนสามัญนิติบุคคล	248	1.4
บริษัทจำกัด บริษัทจำกัด (มหาชน)	379	2.2
ส่วนราชการ รัฐวิสาหกิจ สหกรณ์ อื่น ๆ	272	1.6
รูปแบบการจัดตั้งทางเศรษฐกิจ		
สำนักงานแห่งเดียว	16,912	98.3
สำนักงานใหญ่	56	0.3
สำนักงานสาขา	242	1.4
ระยะเวลาในการดำเนินการ		
น้อยกว่า 5 ปี	3,058	17.8
5 – 9 ปี	4,817	28.0
10 – 19 ปี	5,973	34.7
20 – 29 ปี	2,300	13.4
ตั้งแต่ 30 ปีขึ้นไป	1,062	6.1

หมายเหตุ : - หมายถึง ไม่มีข้อมูล หรือข้อมูลมีค่าเป็น 0 หรือมีข้อมูลจำนวนเล็กน้อย

2.1.2 ขนาดของสถานประกอบการ

เมื่อพิจารณาจำแนกตามขนาดของสถานประกอบการพบว่าสถานประกอบการที่มีคนทำงานตั้งแต่ 1 คนขึ้นไป ที่ตั้งอยู่ในจังหวัดสุพรรณบุรี มีจำนวนทั้งสิ้น 17,210 แห่ง ในจำนวนนี้เป็นสถานประกอบการขนาดเล็ก (คนทำงาน 1-15 คน) มีจำนวน 17,060 แห่ง หรือร้อยละ 99.1 รองลงมาเป็นสถานประกอบการที่มีคนทำงาน 16-25 คน มีจำนวน 97 แห่ง หรือร้อยละ 0.6 ส่วนที่เหลืออีกร้อยละ 0.3 เป็นสถานประกอบการที่มีคนทำงาน 26-30 คน 31-50 คน 51-200 คน และสถานประกอบการขนาดใหญ่คนทำงานมากกว่า 200 คน มีสัดส่วนเพียงเล็กน้อย คือ ต่ำกว่าร้อยละ 0.1 ของสถานประกอบการทั้งสิ้น (ตาราง ก)

2.1.3 รูปแบบการจัดตั้งตามกฎหมาย

สถานประกอบการด้านธุรกิจทางการค้า และธุรกิจทางการบริการ ส่วนใหญ่เป็นส่วนบุคคล มีจำนวน 16,311 แห่ง หรือร้อยละ 94.8 รองลงมาเป็นสถานประกอบการที่มีรูปแบบการจัดตั้งเป็นบริษัทจำกัด บริษัทจำกัดมหาชน มีจำนวน 379 แห่ง หรือร้อยละ 2.2 ที่เหลือเป็นสถานประกอบการที่มีรูปแบบในลักษณะอื่น ได้แก่ ส่วนราชการ รัฐวิสาหกิจ สหกรณ์ อื่นๆ และห้างหุ้นส่วนจำกัด ห้างหุ้นส่วนสามัญนิติบุคคล มีประมาณร้อยละ 1.6 และร้อยละ 1.4 ตามลำดับ (ตาราง ก)

2.1.4 รูปแบบการจัดตั้งทางเศรษฐกิจ

รูปแบบการจัดตั้งทางเศรษฐกิจของสถานประกอบการในจังหวัดสุพรรณบุรี นั้น พบว่า

ส่วนใหญ่รูปแบบการจัดตั้งทางเศรษฐกิจเป็นสำนักงานแห่งเดียวมีจำนวน 16,912 แห่ง หรือร้อยละ 98.3 ในขณะที่รูปแบบสำนักงานสาขา และสำนักงานใหญ่มีสัดส่วนเพียงเล็กน้อย ประมาณร้อยละ 1.4 และ 0.3 ตามลำดับ (ตาราง ก)

2.1.5 ระยะเวลาในการดำเนินการกิจการ

ระยะเวลาในการดำเนินการหรืออายุของกิจการ แสดงว่าสถานประกอบการธุรกิจส่วนใหญ่ จำนวน 10,790 แห่ง หรือร้อยละ 62.7 เป็นสถานประกอบการที่ดำเนินการระหว่าง 5-19 ปี รองลงมาเป็นสถานประกอบการที่ดำเนินการน้อยกว่า 5 ปี และ ระหว่าง 20-29 ปี จำนวน 3,058 และ 2,300 แห่ง หรือร้อยละ 17.8 และ 13.4 ตามลำดับ สำหรับสถานประกอบการธุรกิจที่ดำเนินการตั้งแต่ 30 ปีขึ้นไป มีจำนวน 1,062 แห่ง หรือ ร้อยละ 6.1 (ตาราง ก)

2.1.6 หมวดย่อยธุรกิจ

เมื่อพิจารณาตามหมวดย่อยธุรกิจพบว่า โดยส่วนใหญ่เป็นสถานประกอบการธุรกิจที่ประกอบธุรกิจการขายปลีก (ยกเว้นยานยนต์และจักรยานยนต์) มีจำนวน 8,962 แห่ง หรือร้อยละ 52.1 รองลงมา ได้แก่ ธุรกิจบริการอาหารและเครื่องดื่ม และการขายส่งและการขายปลีก การซ่อมยานยนต์ และจักรยานยนต์ จำนวน 2,508 และ 2,208 แห่ง หรือร้อยละ 14.6 และ 12.9 ตามลำดับ ส่วนที่เหลือกระจายอยู่ในธุรกิจอื่นๆ ประมาณร้อยละ 0.1-7.9 (ตาราง ข)

ตาราง ข จำนวนและร้อยละของสถานประกอบการธุรกิจฯ จำแนกตามหมวดย่อยธุรกิจ

หมวดย่อยธุรกิจ	จำนวน	ร้อยละ
รวม	17,210	100.0
การขายส่งและการขายปลีก การซ่อมยานยนต์ และจักรยานยนต์	2,208	12.9
การขายส่ง (ยกเว้นยานยนต์และจักรยานยนต์)	517	3.0
การขายปลีก (ยกเว้นยานยนต์และจักรยานยนต์)	8,962	52.1
ที่พักแรม	63	0.4
การบริการอาหารและเครื่องดื่ม	2,508	14.6
การผลิตภาพยนตร์ วีดิทัศน์ และรายการโทรทัศน์	25	0.1
การบันทึกเสียงลงบนสื่อ และการจัดพิมพ์จำหน่ายหรือเผยแพร่ดนตรี	7	-
การจัดผังรายการและการแพร่ภาพกระจายเสียง	7	-
กิจกรรมอสังหาริมทรัพย์	306	1.8
กิจกรรมทางกฎหมายและการบัญชี	46	0.3
กิจกรรมด้านสถาปัตยกรรมและวิศวกรรม รวมถึงการทดสอบและการวิเคราะห์ทางเทคนิค	27	0.1
การโฆษณาและการวิจัยตลาด	46	0.3
กิจกรรมทางวิชาชีพ วิทยาศาสตร์ และเทคนิคอื่นๆ	63	0.4
กิจกรรมการให้เช่า	186	1.1
กิจกรรมของตัวแทนธุรกิจท่องเที่ยว การจัดหาเที่ยว การบริการสำรอง และกิจกรรมที่เกี่ยวข้อง และการบริการรักษาความปลอดภัยและการสืบสวน	5	-
กิจกรรมการบริการสำหรับอาคารและภูมิทัศน์	5	-
การบริการด้านการบริหารและสนับสนุนการดำเนินงานของสำนักงาน และกิจกรรมอื่นๆ ที่สนับสนุนทางธุรกิจ	103	0.6
กิจกรรมการสร้างสรรคศิลปะและความบันเทิง	264	1.5
กิจกรรมการพนันและการเสี่ยงโชค	5	-
กิจกรรมด้านการกีฬา ความบันเทิง และการนันทนาการ	159	0.9
การซ่อมคอมพิวเตอร์และของใช้ส่วนบุคคลและของใช้ในครัวเรือน	345	2.0
กิจกรรมบริการส่วนบุคคลอื่นๆ	1,360	7.9

หมายเหตุ : - หมายถึง ไม่มีข้อมูล หรือข้อมูลมีค่าเป็น 0 หรือมีข้อมูลจำนวนเล็กน้อย

2.2 ข้อมูลสถิติที่สำคัญจำแนกตามขนาดของสถานประกอบการ และหมวดย่อยธุรกิจ

2.2.1 คนทำงานและค่าตอบแทนแรงงาน

1) จำนวนคนทำงาน

มีคนทำงานอยู่ในสถานประกอบการธุรกิจที่ตั้งอยู่ในจังหวัดสุพรรณบุรี มีประมาณ 51,281 คน ส่วนใหญ่เป็นคนทำงานอยู่ในสถานประกอบการขนาดเล็กที่มีคนทำงาน 1-15 คน ประมาณ 46,278 คน หรือร้อยละ 90.2

รองลงมาเป็นสถานประกอบการที่มีคนทำงาน 16-25 คน มีจำนวน 1,842 คน หรือร้อยละ 3.6 สำหรับสถานประกอบการที่มีคนทำงาน 51-200 คน มีคนทำงานจำนวน 1,196 คน หรือร้อยละ 2.3 ส่วนที่เหลือเป็นสถานประกอบการที่มีคนทำงาน 31-50 คน มากกว่า 200 คน และ 26-30 คน มีสัดส่วนไม่มากนักประมาณร้อยละ 2.0 1.3 และ 0.6 ตามลำดับ

สำหรับคนทำงานที่ปฏิบัติงานอยู่ในธุรกิจประเภทต่างๆ นั้น พบว่า ส่วนใหญ่ปฏิบัติงานอยู่ในธุรกิจการขายปลีก (ยกเว้นยานยนต์และจักรยานยนต์) มีคนทำงาน จำนวน 21,675 คน หรือคิดเป็นร้อยละ 42.3 รองลงมา เป็นคนทำงานที่ปฏิบัติงานอยู่ในธุรกิจบริการอาหารและเครื่องดื่ม และการขายส่งและการขายปลีก การซ่อมยานยนต์และจักรยานยนต์ ร้อยละ 21.8 และ 13.0 ตามลำดับ ส่วนคนทำงานที่เหลือกระจายอยู่ในสถานประกอบการหมวดย่อยธุรกิจประเภทต่างๆ ซึ่งมีจำนวนไม่มากนัก (ตาราง ค)

2) จำนวนลูกจ้าง

ด้านการจ้างงานของสถานประกอบการธุรกิจฯ พบว่า มีจำนวนลูกจ้างปฏิบัติงานอยู่ในสถานประกอบการทั้งสิ้น ประมาณ 23,008 คน โดยส่วนใหญ่ปฏิบัติงานอยู่ในสถานประกอบการขนาดเล็ก (คนทำงาน 1-15 คน) มีจำนวนลูกจ้างมากที่สุดประมาณ 18,228 คน หรือร้อยละ 79.2

สำหรับการจ้างงานในธุรกิจแต่ละประเภท พบว่า มีลูกจ้างปฏิบัติงานอยู่ในธุรกิจบริการอาหารและเครื่องดื่ม จำนวน 6,713 คน หรือคิดเป็น ร้อยละ 29.1 รองลงมา เป็นลูกจ้างที่ปฏิบัติงานในธุรกิจการขายปลีก (ยกเว้นยานยนต์และจักรยานยนต์) และการขายส่งและการขายปลีก การซ่อมยานยนต์และจักรยานยนต์ ร้อยละ 27.8 และ 14.6 ตามลำดับ ส่วนที่เหลือกระจายอยู่ในสถานประกอบการหมวดย่อยธุรกิจประเภทต่างๆ ซึ่งมีจำนวนไม่มากนัก (ตาราง ค)

3) ค่าตอบแทนแรงงาน

ค่าตอบแทนแรงงานของลูกจ้างของสถานประกอบการธุรกิจฯ มีมูลค่ารวมทั้งสิ้น 1,894.9 ล้านบาท หรือ โดยเฉลี่ยประมาณ 82,357 บาท/คน/ปี โดยมีลูกจ้างที่ปฏิบัติงานในสถานประกอบการ ที่มีคนทำงาน 51-200 คน ได้รับค่าตอบแทนแรงงานต่อคนต่อปีมากที่สุดคือ ประมาณ 130,032 บาท และลูกจ้างที่ปฏิบัติงานในสถานประกอบการที่มีคนทำงาน 16-25 คน ได้รับค่าตอบแทนแรงงานเฉลี่ยฯ น้อยที่สุด คือ 76,896 บาท (ตาราง ค)

เมื่อพิจารณาในธุรกิจประเภทต่างๆ พบว่า ลูกจ้างที่ปฏิบัติงานในธุรกิจเกี่ยวกับกิจกรรมด้านการขายส่งและการขายปลีก การซ่อมยานยนต์และจักรยานยนต์ได้รับค่าตอบแทนแรงงานเฉลี่ยต่อคนต่อปีสูงสุด คือ ประมาณ 105,408 บาท รองลงมา เป็นลูกจ้างที่ปฏิบัติงานอยู่ในธุรกิจเกี่ยวกับการขายส่ง (ยกเว้นยานยนต์และจักรยานยนต์) โดยได้รับค่าตอบแทนเฉลี่ยฯ ประมาณ 100,218 บาท สำหรับลูกจ้างที่ปฏิบัติงานในธุรกิจเกี่ยวกับกิจกรรมการสร้างสรรค์ ศิลปะและความบันเทิง ได้รับค่าตอบแทนแรงงานเฉลี่ยฯ น้อยที่สุด คือประมาณ 32,813 บาทต่อคนต่อปี (ตาราง ค)

ตาราง ค จำนวนและร้อยละของคนทำงาน ลูกจ้าง และค่าตอบแทนแรงงาน จำแนกตามขนาดของ
สถานประกอบการ และหมวดย่อยธุรกิจ

ขนาดของสถานประกอบการ/ หมวดย่อยธุรกิจ	จำนวน สถาน- ประกอบ การ	คนทำงาน		ลูกจ้าง		ค่าตอบแทนแรงงาน	
		จำนวน	ร้อยละ	จำนวน	ร้อยละ	มูลค่า (ล้านบาท)	เฉลี่ย ต่อคน ต่อปี (บาท)
รวม	17,210	51,281	100.0	23,008	100.0	1,894,888.7	82,357
ขนาดของสถานประกอบการ							
1 – 15 คน	17,060	46,278	90.2	18,228	79.2	1,419,475.7	77,873
16 – 25 คน	97	1,842	3.6	1,691	7.3	130,030.2	76,896
26 – 30 คน	10	270	0.6	258	1.2	28,266.0	109,558
31 – 50 คน	28	1,044	2.0	993	4.3	90,327.3	90,964
51 – 200 คน	13	1,196	2.3	1,187	5.2	154,348.5	130,032
มากกว่า 200 คน	2	651	1.3	651	2.8	72,441.0	111,276
หมวดย่อยธุรกิจ							
การขายส่งและการขายปลีก การซ่อมยานยนต์ และจักรยายนต์	2,208	6,645	13.0	3,376	14.6	355,858.9	105,408
การขายส่ง (ยกเว้นยานยนต์และจักรยายนต์)	517	2,622	5.1	1,578	6.8	158,144.5	100,218
การขายปลีก (ยกเว้นยานยนต์และจักรยายนต์)	8,962	21,675	42.3	6,407	27.8	636,589.9	99,359
ที่พักแรม	63	959	1.9	844	3.7	74,010.9	87,691
การบริการอาหารและเครื่องดื่ม	2,508	11,189	21.8	6,713	29.1	465,446.3	69,345
การผลิตภาพยนตร์ วิทยุทัศน์ และรายการโทรทัศน์ การบันทึกเสียง ลงบนสื่อ และการจัดพิมพ์จำหน่ายหรือเผยแพร่ดนตรี	25	108	0.2	62	0.3	1,403.2	22,632
การจัดพิมพ์รายการและการแพร่ภาพกระจายเสียง	7	48	0.1	25	0.1	1,351.6	54,064
กิจกรรมอสังหาริมทรัพย์	306	694	1.4	291	1.3	21,231.4	72,960
กิจกรรมทางกฎหมายและการบัญชี	46	114	0.2	39	0.2	3,191.7	81,839
กิจกรรมด้านสถาปัตยกรรมและวิศวกรรม รวมถึงการ ทดสอบ และการวิเคราะห์ทางเทคนิค	27	85	0.2	51	0.2	4,503.0	88,294
การโฆษณาและการวิจัยตลาด	46	162	0.3	95	0.4	6,996.0	73,642
กิจกรรมทางวิชาชีพ วิทยาศาสตร์ และเทคนิคอื่นๆ	63	168	0.3	46	0.2	2,960.4	64,357
กิจกรรมการให้เช่า	186	576	1.1	270	1.2	15,763.8	58,384
กิจกรรมของตัวแทนธุรกิจท่องเที่ยว การจัดงานเที่ยว การบริการสำรอง และกิจกรรมที่เกี่ยวข้อง และ การบริการรักษาความปลอดภัยและการสืบสวน	5	481	0.9	478	2.1	30,760	145,933
กิจกรรมการบริการสำหรับอาคารและภูมิทัศน์	5	86	0.2	82	0.4	7,566.1	92,270
การบริการด้านการบริหารและสนับสนุนการดำเนินงาน ของสำนักงาน และกิจกรรมอื่นๆ ที่สนับสนุนทางธุรกิจ	103	221	0.4	61	0.3	5,880.8	96,407
กิจกรรมการสร้างสรรค์ศิลปะและความบันเทิง	264	2,597	5.1	2,025	8.8	66,447.2	32,813
กิจกรรมการพนันและการเสี่ยงโชค	5	7	-	-	-	-	-
กิจกรรมด้านการกีฬา ความบันเทิง และการนันทนาการ	159	245	0.5	20	0.1	1,732.3	86,615
การซ่อมคอมพิวเตอร์และของใช้ส่วนบุคคลและ ของใช้ในครัวเรือน	345	587	1.1	151	0.7	8,421.2	55,770
กิจกรรมบริการส่วนบุคคลอื่นๆ	1,360	2,012	3.9	394	1.7	26,629.5	67,588

หมายเหตุ : - หมายถึง ไม่มีข้อมูล หรือข้อมูลมีค่าเป็น 0 หรือมีข้อมูลจำนวนเล็กน้อย

2.2.2 รายได้จากการดำเนินงาน

ค่าใช้จ่ายชั้นกลางและมูลค่าเพิ่ม

เมื่อพิจารณารายได้จากการดำเนินงาน ค่าใช้จ่ายชั้นกลางและมูลค่าเพิ่มของสถานประกอบการธุรกิจฯ พบว่า จังหวัดสุพรรณบุรี มีมูลค่ารายได้จากการดำเนินงานทั้งสิ้นประมาณ 60,373.4 ล้านบาท ค่าใช้จ่ายชั้นกลางมีมูลค่าประมาณ 46,054.6 ล้านบาท และมูลค่าเพิ่มประมาณ 14,318.8 ล้านบาท โดยมีสัดส่วนของมูลค่าเพิ่มเปรียบเทียบกับรายได้จากการดำเนินงานประมาณร้อยละ 23.7 หากพิจารณาขนาดของสถานประกอบการ พบว่า สถานประกอบการขนาด

เล็กที่มีคนทำงาน 1-15 คน มีรายได้จากการดำเนินงาน ค่าใช้จ่ายชั้นกลางและมูลค่าเพิ่มในสัดส่วนสูงที่สุด คือ ประมาณร้อยละ 66.9 63.0 และ 79.3 ตามลำดับ

ในธุรกิจแต่ละประเภทนั้น พบว่ารายได้จากการดำเนินงาน ค่าใช้จ่ายชั้นกลางและมูลค่าเพิ่มของสถานประกอบการธุรกิจฯ ส่วนใหญ่มาจากการดำเนินธุรกิจการการขายปลีก (ยกเว้นยานยนต์และจักรยายนยนต์) ในสัดส่วนสูงที่สุด ประมาณร้อยละ 55.1 54.1 และ 58.7 ตามลำดับ (ตาราง ง)

ตาราง ง รายได้จากการดำเนินงาน ค่าใช้จ่ายชั้นกลาง มูลค่าเพิ่มและมูลค่าเพิ่มต่อรายรับ จำแนกตามขนาดของสถานประกอบการและหมวดย่อยธุรกิจ

(หน่วย : พันบาท)

ขนาดของสถานประกอบการ/ หมวดย่อยธุรกิจ	รายได้จากการดำเนินงาน		ค่าใช้จ่ายชั้นกลาง		มูลค่าเพิ่ม		มูลค่าเพิ่มต่อรายได้จากการดำเนินงาน (ร้อยละ)
	มูลค่า	ร้อยละ	มูลค่า	ร้อยละ	มูลค่า	ร้อยละ	
รวม	60,373,350.2	100.0	46,054,570.6	100.0	14,318,779.6	100.0	23.7
ขนาดของสถานประกอบการ							
1 - 15 คน	40,370,204.8	66.9	29,012,526.6	63.0	11,357,678.2	79.3	28.1
16 - 25 คน	4,855,374.1	8.0	4,272,807.1	9.3	582,566.9	4.1	12.0
26 - 30 คน	991,960.7	1.6	908,706.6	2.0	83,254.1	0.6	8.4
31 - 50 คน	4,922,664.2	8.2	4,329,378.7	9.4	593,285.4	4.2	12.1
51 - 200 คน	7,844,035.4	13.0	6,793,005.3	14.7	1,051,030.2	7.3	13.4
มากกว่า 200 คน	1,389,111.0	2.3	738,146.3	1.6	650,964.8	4.5	46.9
หมวดย่อยธุรกิจ							
การขายส่งและการขายปลีก การซ่อมยานยนต์ และจักรยายนต์	14,330,697.9	23.7	12,078,129.1	26.2	2,252,568.7	15.7	15.7
การขายส่ง (ยกเว้นยานยนต์และจักรยายนต์)	7,282,784.6	12.0	6,318,322.2	13.7	964,462.4	6.7	13.2
การขายปลีก (ยกเว้นยานยนต์และจักรยายนต์)	33,306,540.7	55.1	24,904,830.0	54.1	8,401,710.8	58.7	25.2
ที่พักแรม	307,126.3	0.5	143,024.6	0.3	164,101.7	1.1	53.4
การบริการอาหารและเครื่องดื่ม	3,897,478.4	6.5	2,199,135.2	4.8	1,698,343.4	11.9	43.6
การผลิตภาพยนตร์ วิทยุทัศน์ และรายการโทรทัศน์ การบันทึกเสียง ลงบนสื่อ และการจัดพิมพ์จำหน่ายหรือเผยแพร่ดนตรี	8,736.6	-	4,308.5	-	4,428.1	-	50.7
การจัดพิมพ์รายการและการแพร่ภาพกระจายเสียง	2,970.8	-	888.2	-	2,082.6	-	70.1
กิจกรรมอสังหาริมทรัพย์	211,642.5	0.4	34,382.8	0.1	177,259.8	1.2	83.8
กิจกรรมทางกฎหมายและการบัญชี	18,780.8	-	6,722.4	-	12,058.4	0.1	64.2
กิจกรรมด้านสถาปัตยกรรมและวิศวกรรม รวมถึงการทดสอบ และการวิเคราะห์ทางเทคนิค	32,039.3	0.1	2,912.5	-	29,126.8	0.2	90.9
การโฆษณาและการวิจัยตลาด	101,222.6	0.2	77,214.1	0.2	24,008.5	0.2	23.7
กิจกรรมทางวิชาชีพ วิทยาศาสตร์ และเทคนิคอื่นๆ	32,680.5	0.1	20,563.4	-	12,117.1	0.1	37.1
กิจกรรมการให้เช่า	116,704.9	0.2	36,804.9	0.1	79,899.9	0.6	68.5
กิจกรรมของตัวแทนธุรกิจท่องเที่ยว การจัดหาเที่ยว การบริการสำรอง และกิจกรรมที่เกี่ยวข้อง และการบริการรักษาความปลอดภัยและการสืบสวน	49,735	0.1	6,661.1	-	43,073.9	0.3	144
กิจกรรมการบริการสำหรับอาคารและภูมิทัศน์	16,798.0	-	3,216.9	-	13,581.1	0.1	80.8
การบริการด้านการบริหารและสนับสนุนการดำเนินงานของสำนักงาน และกิจกรรมอื่นๆ ที่สนับสนุนทางธุรกิจ	95,495.6	0.2	8,297.8	-	87,197.8	0.6	91.3
กิจกรรมการสร้างสรรค์ศิลปะและความบันเทิง	187,557.2	0.3	23,788.4	0.1	163,768.8	1.1	87.3
กิจกรรมการพนันและการเสี่ยงโชค	2,599.6	-	2,186.7	-	412.9	-	15.9
กิจกรรมด้านการกีฬา ความบันเทิง และการนันทนาการ	37,702.8	0.1	21,389.0	-	16,313.8	0.1	43.3
การซ่อมคอมพิวเตอร์และของใช้ส่วนบุคคลและของใช้ในครัวเรือน	100,932.1	0.2	65,686.5	0.2	35,245.5	0.3	34.9
กิจกรรมบริการส่วนบุคคลอื่นๆ	233,124.0	0.3	96,106.3	0.2	137,017.6	1.0	58.8

หมายเหตุ : - หมายถึง ไม่มีข้อมูล หรือข้อมูลมีค่าเป็น 0 หรือมีข้อมูลจำนวนเล็กน้อย

เมื่อเปรียบเทียบมูลค่าเพิ่มต่อรายได้จากการดำเนินงานในธุรกิจแต่ละประเภท พบว่าสถานประกอบการที่ดำเนินธุรกิจเกี่ยวกับการบริการด้านการบริหารและสนับสนุนการดำเนินงานของสำนักงาน และกิจกรรมอื่นๆ ที่สนับสนุนทางธุรกิจ และการบริการรักษาความปลอดภัยและการสืบสวน มีสัดส่วนที่เท่ากันคือประมาณร้อยละ 91.3 รองลงมา เป็นกิจกรรมด้านสถาปัตยกรรมและวิศวกรรม รวมถึงการทดสอบ และการวิเคราะห์ทางเทคนิค ประมาณร้อยละ 90.9 ส่วนการขายส่ง (ยกเว้นยานยนต์และจักรยานยนต์) มีสัดส่วนมูลค่าเพิ่มต่อรายได้จากการดำเนินงานต่ำที่สุดคือประมาณร้อยละ 13.2 (ตาราง ง)

2.2.3 รายได้จากการดำเนินงานและ

มูลค่าเพิ่มเฉลี่ยต่อสถานประกอบการ

จากตาราง จ แสดงให้เห็นว่า สถานประกอบการธุรกิจมีรายได้จากการดำเนินงานและมูลค่าเพิ่มเฉลี่ยต่อสถานประกอบการ ประมาณ 3,508.0 พันบาท และ 832.0 พันบาท ตามลำดับ หากพิจารณาตามขนาดของสถานประกอบการ พบว่า รายได้จากการดำเนินงานและมูลค่าเพิ่มเฉลี่ยต่อสถานประกอบการ แปรผันตามขนาดของกิจการ กล่าวคือ สถานประกอบการขนาดเล็ก (คนทำงาน 1- 15 คน) มีรายได้จากการดำเนินงานและมูลค่าเพิ่มเฉลี่ยต่อสถานประกอบการน้อยที่สุด คือ ประมาณ 2.4 ล้านบาท และ 665,700 บาท ในขณะที่สถานประกอบการขนาดใหญ่ (คนทำงานมากกว่า 200 คน) มีรายได้จากการดำเนินงานและมูลค่าเพิ่มเฉลี่ยต่อสถานประกอบการมากที่สุดคือประมาณ 694.6 ล้านบาท และ 325.5 ล้านบาท ตามลำดับ

เมื่อพิจารณาตามหมวดธุรกิจ พบว่า ธุรกิจการบริการรักษาความปลอดภัยและการสืบสวน มีรายได้จากการดำเนินงานและมูลค่าเพิ่มเฉลี่ยต่อสถานประกอบการมากที่สุด คือ ประมาณ 14.6 ล้านบาท สำหรับธุรกิจกิจกรรมบริการส่วนบุคคลอื่นๆ มีรายได้จากการดำเนินงานเฉลี่ยต่อสถาน-

ประกอบการน้อยที่สุด คือ ประมาณ 171,400 บาท ส่วนธุรกิจเกี่ยวกับกิจกรรมการพนันและการเสี่ยงโชค มีมูลค่าเพิ่มเฉลี่ยต่อสถานประกอบการน้อยที่สุดคือประมาณ 82,600 บาท

2.2.4 รายได้จากการดำเนินงาน และ มูลค่าเพิ่มเฉลี่ยต่อคนทำงาน

สำหรับรายได้จากการดำเนินงานและมูลค่าเพิ่มต่อคนทำงานนั้น พบว่า สถานประกอบการธุรกิจฯ ในจังหวัด มีรายได้จากการดำเนินงานและมูลค่าเพิ่มต่อคนทำงาน ประมาณ 1.2 ล้านบาท และ 279,200 บาท ตามลำดับ โดยสถานประกอบการที่มีคนทำงาน 51-200 คน มีรายได้จากการดำเนินงานต่อคนทำงานมากที่สุด ประมาณ 6.6 ล้านบาท สำหรับสถานประกอบการขนาดใหญ่ที่มีคนทำงานมากกว่า 200 คน มีมูลค่าเพิ่มเฉลี่ยต่อคนทำงานมากที่สุดคือ ประมาณ 999,900 บาท ส่วนสถานประกอบการขนาดเล็ก (คนทำงาน 1 - 15 คน) มีรายได้จากการดำเนินงานและมูลค่าเพิ่มต่อคนทำงานน้อยที่สุด คือ ประมาณ 872,300 บาท และ 245,400 บาท ตามลำดับ

เมื่อพิจารณาตามหมวดย่อยธุรกิจ พบว่า สถานประกอบการที่ดำเนินธุรกิจการขายส่ง (ยกเว้นยานยนต์และจักรยานยนต์) มีรายได้จากการดำเนินงานต่อคนทำงานมากที่สุดคือประมาณ 2.8 ล้านบาท สำหรับการบริการด้านการบริหารและสนับสนุนการดำเนินงานของสำนักงาน และกิจกรรมอื่นๆ ที่สนับสนุนทางธุรกิจ มีมูลค่าเพิ่มต่อคนทำงานมากที่สุด คือประมาณ 394,600 บาท (ตาราง จ)

ตาราง จ รายได้จากการดำเนินงานและมูลค่าเพิ่มเฉลี่ยต่อสถานประกอบการ และต่อคนทำงาน จำแนกตามขนาดของสถานประกอบการ และหมวดย่อยธุรกิจ

(หน่วย : พันบาท)

ขนาดของสถานประกอบการ/ หมวดย่อยธุรกิจ	รายได้จากการดำเนินงานเฉลี่ย		มูลค่าเพิ่มเฉลี่ย	
	ต่อสถาน- ประกอบการ	ต่อคนทำงาน	ต่อสถาน- ประกอบการ	ต่อคนทำงาน
รวม	3,508.0	1,177.3	832.0	279.2
ขนาดของสถานประกอบการ				
1 – 15 คน	2,366.4	872.3	665.7	245.4
16 – 25 คน	50,055.4	2,637.4	6,005.8	316.4
26 – 30 คน	99,196.1	3,673.9	8,325.4	308.3
31 – 50 คน	175,809.4	4,715.2	21,188.8	568.3
51 – 200 คน	603,387.3	6,558.6	80,848.5	878.8
มากกว่า 200 คน	694,555.5	2,133.8	325,482.4	999.9
หมวดย่อยธุรกิจ				
การขายส่งและการขายปลีก การซ่อมยานยนต์ และจักรยานยนต์	6,490.4	2,156.3	1,020.2	388.9
การขายส่ง (ยกเว้นยานยนต์และจักรยานยนต์)	14,086.6	2,777.6	1,865.5	367.8
การขายปลีก (ยกเว้นยานยนต์และจักรยานยนต์)	3,716.4	1,536.6	937.5	387.6
ที่พักแรม	4,875.0	320.3	2,604.8	171.1
การบริการอาหารและเครื่องดื่ม	1,554.0	348.3	677.2	151.8
การผลิตภาพยนตร์ วิดีทัศน์ และรายการโทรทัศน์ การบันทึกเสียง ลงบนสื่อ และการจัดพิมพ์จำหน่ายหรือเผยแพร่ดนตรี	349.0	80.9	177.1	41.0
การจัดผังรายการและการแพร่ภาพกระจายเสียง	424.4	61.9	297.5	43.4
กิจกรรมอสังหาริมทรัพย์	691.6	305.0	579.3	255.4
กิจกรรมทางกฎหมายและการบัญชี	408.3	164.7	562.1	105.8
กิจกรรมด้านสถาปัตยกรรมและวิศวกรรม รวมถึงการ ทดสอบ และการวิเคราะห์ทางเทคนิค	1,186.6	376.9	1,078.8	342.7
การโฆษณาและการวิจัยตลาด	2,200.5	624.8	521.9	148.2
กิจกรรมทางวิชาชีพ วิทยาศาสตร์ และเทคนิคอื่นๆ	518.7	194.5	192.3	72.1
กิจกรรมการให้เช่า	627.4	202.6	429.6	138.7
กิจกรรมของตัวแทนธุรกิจท่องเที่ยว การจัดงานเที่ยว การบริการสำรอง และกิจกรรมที่เกี่ยวข้อง และ การบริการรักษาความปลอดภัยและการสืบสวน	17,584.2	471.2	14,888.4	284.7
กิจกรรมการบริการสำหรับอาคารและภูมิทัศน์	3,359.6	195.3	2,716.2	157.9
การบริการด้านการบริหารและสนับสนุนการดำเนินงาน ของสำนักงาน และกิจกรรมอื่นๆ ที่สนับสนุนทางธุรกิจ	927.1	432.1	846.6	394.6
กิจกรรมการสร้างสรรคดีศิลปะและความบันเทิง	710.4	72.2	620.3	63.1
กิจกรรมการพนันและการเสี่ยงโชค	519.9	371.4	82.6	59.0
กิจกรรมด้านการกีฬา ความบันเทิง และการนันทนาการ	237.1	153.9	102.6	66.6
การซ่อมคอมพิวเตอร์และของใช้ส่วนบุคคลและของใช้ในครัวเรือน	292.6	171.9	102.2	60.0
กิจกรรมบริการส่วนบุคคลอื่นๆ	171.4	115.9	100.7	68.1

ตารางสถิติ

ตอนที่ 1 ข้อมูลการดำเนินกิจการของสถานประกอบการธุรกิจฯ จำแนกตามขนาดของสถานประกอบการ

สารบัญตารางสถิติ

- ตอนที่ 1 ข้อมูลการดำเนินงานกิจการของสถานประกอบการธุรกิจฯ จำแนกตามขนาดของสถานประกอบการ
- ตาราง 1 ข้อมูลสถิติที่สำคัญของสถานประกอบการธุรกิจในปี 2554 จำแนกตามขนาดของสถานประกอบการ
- ตาราง 2 จำนวนคนทำงานของสถานประกอบการธุรกิจในปี 2554 จำแนกตามสถานภาพการทำงานเพศ และขนาดของสถานประกอบการ
- ตาราง 3 จำนวนสถานประกอบการธุรกิจที่มีลูกจ้าง จำแนกตามจำนวนวันทำงานต่อสัปดาห์ จำนวนชั่วโมงทำงานเฉลี่ยต่อวันของลูกจ้าง และขนาดของสถานประกอบการ
- ตาราง 4 ค่าตอบแทนแรงงานของสถานประกอบการธุรกิจ ในปี 2554 จำแนกตามขนาดของสถานประกอบการ
- ตาราง 5 ค่าใช้จ่ายทั้งสิ้น มูลค่าสินค้าและวัสดุประกอบและส่วนเปลี่ยนแปลงสินค้าของสถานประกอบการธุรกิจปี 2554 จำแนกตามขนาดของสถานประกอบการ
- ตาราง 6 รายรับทั้งสิ้นของสถานประกอบการธุรกิจในปี 2554 จำแนกตามขนาดของสถานประกอบการ
- ตาราง 7 มูลค่าตามบัญชีของสินทรัพย์สถานประกอบการ ณ วันที่ 1 มกราคม 2554 จำแนกตามขนาดของสถานประกอบการ
- ตาราง 8 มูลค่าตามบัญชีของสินทรัพย์สถานประกอบการ ณ วันที่ 31 มกราคม 2554 จำแนกตามขนาดของสถานประกอบการ
- ตาราง 9 มูลค่าสินทรัพย์ถาวรที่เปลี่ยนแปลงของสถานประกอบการธุรกิจ ระหว่าง มกราคม – ธันวาคม 2554 จำแนกตามขนาดของสถานประกอบการ

ตาราง 1 ข้อมูลสถิติที่สำคัญของสถานประกอบการธุรกิจในปี 2554 จำแนกตามขนาดของสถานประกอบการ

TABLE 1 PRINCIPAL STATISTICS OF BUSINESS ESTABLISHMENTS IN 2011 BY SIZE OF ESTABLISHMENT

(พันบาท In Thousand Baht)

ขนาดของสถานประกอบการ Number of establishments	จำนวน Number of establishments	จำนวน คนทำงาน Number of persons engaged	ลูกจ้าง Employees		รายได้จากการ ดำเนินงาน Income	ค่าใช้จ่าย ขั้นกลาง Intermediate consumption	มูลค่าเพิ่ม Value added	Size of establishment
			จำนวน Number	ค่าตอบแทน แรงงาน Remuneration				
รวม	17,210	51,281	23,008	1,894,888.7	60,373,350.2	46,054,570.6	14,318,779.6	Total
1 - 15 คน	17,060	46,278	18,228	1,419,475.7	40,370,204.8	29,012,526.6	11,357,678.2	1 - 15 persons
16 - 25 คน	97	1,842	1,691	130,030.2	4,855,374.1	4,272,807.1	582,566.9	16 - 25 persons
26 - 30 คน	10	270	258	28,266.0	991,960.7	908,706.6	83,254.1	26 - 30 persons
31 - 50 คน	28	1,044	993	90,327.3	4,922,664.2	4,329,378.7	593,285.4	31 - 50 persons
51 - 200 คน	13	1,196	1,187	154,348.5	7,844,035.4	6,793,005.3	1,051,030.2	51 - 200 persons
มากกว่า 200 คน	2	651	651	D	D	D	D	More than 200 persons

หมายเหตุ : D หมายถึง ตัวเลขที่ไม่เปิดเผย

Note : D means disclosure prohibited.

ที่มา : สำนักข้อมูลธุรกิจและอุตสาหกรรม พ.ศ. 2555 (ธุรกิจทางการค้าและธุรกิจทางการบริการ) จังหวัด สุพรรณบุรี สำนักงานสถิติแห่งชาติ กระทรวงเทคโนโลยีสารสนเทศและการสื่อสาร

Source : The 2012 Business and Industrial Census (Trade and Services Industry) Suphan Buri Province, National Statistical Office, Ministry of Information and Communication Technology.

ตาราง 2 จำนวนคนทำงานของสถานประกอบการธุรกิจในปี 2554 จำแนกตามสถานภาพการทำงาน เพศ และขนาดของสถานประกอบการ

TABLE 2 NUMBER OF PERSONS ENGAGED OF BUSINESS ESTABLISHMENTS IN 2011 BY WORK STATUS, SEX AND SIZE OF ESTABLISHMENT

ขนาดของสถานประกอบการ	จำนวนสถาน-ประกอบการ	รวม		คนทำงานโดยไม่ได้รับค่าจ้าง/เงินเดือน				ลูกจ้าง				ระดับปฏิบัติการ	รวม	ระดับบริหารจัดการ	ระดับปฏิบัติการ		Size of establishment		
		ชาย	หญิง	รวม	ชาย	หญิง	รวม	ชาย	หญิง	รวม	ชาย				หญิง	รวม		ชาย	หญิง
รวม	17,210	51,281	24,662	26,619	28,273	13,240	15,033	23,008	11,422	11,586	1,375	549	826	21,633	10,873	10,760	Total		
1 - 15 คน	17,060	46,278	21,927	24,351	28,050	13,119	14,931	18,228	8,808	9,420	931	352	579	17,297	8,456	8,841	1 - 15 persons		
16 - 25 คน	97	1,842	1,000	842	150	76	74	1,691	923	768	117	52	65	1,574	871	703	16 - 25 persons		
26 - 30 คน	10	270	153	117	12	8	4	258	145	113	18	7	11	240	138	102	26 - 30 persons		
31 - 50 คน	28	1,044	644	400	52	33	19	993	612	381	161	72	89	832	540	292	31 - 50 persons		
51 - 200 คน	13	1,196	621	575	9	4	5	1,187	617	570	104	50	54	1,083	567	516	51 - 200 persons		
มากกว่า 200 คน	2	651	317	334	-	-	-	651	317	334	44	16	28	607	301	306	More than 200 persons		

ที่มา : สำนักงานธุรกิจและอุตสาหกรรม พ.ศ. 2555 (ธุรกิจทางการค้าและธุรกิจทางการบริการ) จังหวัด สุพรรณบุรี สำนักงานสถิติแห่งชาติ กระทรวงเทคโนโลยีสารสนเทศและการสื่อสาร

Source : The 2012 Business and Industrial Census (Trade and Services Industry) Suphan Buri Province, National Statistical Office, Ministry of Information and Communication Technology.

ตาราง 3 จำนวนสถานประกอบการธุรกิจที่มีลูกจ้าง จำแนกตามจำนวนวันทำงานต่อสัปดาห์ จำนวนชั่วโมงทำงานเฉลี่ยต่อวันของลูกจ้าง และขนาดของสถานประกอบการ
 TABLE 3 NUMBER OF BUSINESS ESTABLISHMENT'S EMPLOYEES BY NUMBER OF DAYS WORKED PER WEEK, AVERAGE NUMBER OF HOURS WORKED PER DAY BY EMPLOYEES AND SIZE OF ESTABLISHMENT

ขนาดของสถานประกอบการ	ลูกจ้าง Employees														
	จำนวนสถาน- ประกอบการที่มีลูกจ้าง			จำนวนวันทำงานต่อสัปดาห์			จำนวนชั่วโมงทำงานเฉลี่ยต่อวัน (เฉลี่ยทุกกะ)			Size of establishment					
	จำนวน Number	ร้อยละ %	จำนวน Number	ร้อยละ %	จำนวน Number	ร้อยละ %	จำนวน Number	ร้อยละ %	จำนวน Number	ร้อยละ %	จำนวน Number	ร้อยละ %			
			<5	5 - 6	7	< 8	8 - 10	> 10							
			จำนวน Number	ร้อยละ %	จำนวน Number	ร้อยละ %	จำนวน Number	ร้อยละ %	จำนวน Number	ร้อยละ %	จำนวน Number	ร้อยละ %	จำนวน Number		
รวม	5,060	100.0	443	8.8	2,213	43.7	2,404	47.5	454	9.0	4,188	82.8	418	8.3	Total
1 - 15 คน	4,911	100.0	396	8.1	2,144	43.7	2,371	48.3	436	8.9	4,062	82.7	413	8.4	1 - 15 persons
16 - 25 คน	96	100.0	39	40.3	38	39.4	19	20.3	13	13.2	79	82.2	4	4.7	16 - 25 persons
26 - 30 คน	10	100.0	2	20.0	5	50.0	3	30.0	1	10.0	8	80.0	1	10.0	26 - 30 persons
31 - 50 คน	28	100.0	6	21.4	14	49.1	8	29.5	4	14.3	24	85.7	-	-	31 - 50 persons
51 - 200 คน	13	100.0	-	-	10	76.9	3	23.1	-	-	13	100.0	-	-	51 - 200 persons
มากกว่า 200 คน	2	100.0	-	-	2	100.0	-	-	-	-	2	100.0	-	-	More than 200 persons

ที่มา : สำนักนโยบายและอุตสาหกรรม พ.ศ. 2555 (ธุรกิจทางการบริการ) จังหวัด สุพรรณบุรี สำนักงานสถิติแห่งชาติ กระทรวงเทคโนโลยีสารสนเทศและการสื่อสาร
 Source : The 2012 Business and Industrial Census (Trade and Services Industry) Suphan Buri Province, National Statistical Office, Ministry of Information and Communication Technology.

ตาราง 4 ค่าตอบแทนแรงงานของสถานประกอบการธุรกิจในปี 2554 จำแนกตามขนาดของสถานประกอบการ
TABLE 4 REMUNERATION OF BUSSINESS ESTABLISHMENTS IN 2011 BY SIZE OF ESTABLISHMENT

(พันบาท In Thousand Baht)

ขนาดของสถานประกอบการ	จำนวน สถาน- ประกอบการ Number of establishments	จำนวนลูกจ้าง Number of employees	รวม Total	ค่าจ้าง เงินเดือน Wages, salaries	โบนัส ฯลฯ Overtime bonus etc.	สวัสดิการและผลประโยชน์ตอบแทน Fringe benefits		เงินที่สถานประกอบการ จ่ายสมทบเข้ากองทุน เพื่อการประกันสังคม ฯลฯ Employer's contribution to social security	Size of establishment
						ค่ารักษาพยาบาล Medical care	อื่น ๆ Others		
รวม	17,210	23,008	1,894,888.7	1,727,799.5	65,518.0	5,676.0	41,403.1	54,492.1	Total
1 - 15 คน	17,060	18,228	1,419,475.7	1,324,870.5	27,833.4	1,580.1	32,665.8	32,525.9	1 - 15 persons
16 - 25 คน	97	1,691	130,030.2	107,598.4	7,031.1	1,683.3	3,717.1	10,000.4	16 - 25 persons
26 - 30 คน	10	258	28,266.0	22,498.8	4,296.9	-	445.5	1,024.9	26 - 30 persons
31 - 50 คน	28	993	90,327.3	84,118.6	3,497.3	129.8	414.7	2,166.9	31 - 50 persons
51 - 200 คน	13	1,187	154,348.5	124,700.2	18,511.3	1,334.8	3,755.0	6,047.0	51 - 200 persons
มากกว่า 200 คน	2	651	D	D	D	D	D	D	More than 200 persons

หมายเหตุ : D หมายถึง ตัวเลขที่ไม่เปิดเผย

Note : D means disclosure prohibited.

ที่มา : สำนักสถิติและอุตสาหกรรม พ.ศ. 2555 (ธุรกิจทางการค้าและธุรกิจทางการบริการ) จังหวัด สุพรรณบุรี สำนักงานสถิติแห่งชาติ กระทรวงเทคโนโลยีสารสนเทศและการสื่อสาร

Source : The 2012 Business and Industrial Census (Trade and Services Industry) Suphan Buri Province, National Statistical Office, Ministry of Information and Communication Technology .

ตาราง 5 ค่าใช้จ่ายทั้งสิ้น มูลค่าสินค้าและวัสดุประกอบและส่วนเปลี่ยนแปลงสินค้าของสถานประกอบการธุรกิจปี 2554 จำแนกตามขนาดของสถานประกอบการ

TABLE 5 TOTAL EXPENSES, VALUE OF STOCKS AND CHANGE IN VALUE OF STOCKS OF BUSINESS ESTABLISHMENTS IN 2011 BY SIZE OF ESTABLISHMENT

จำนวน สถาน- ประกอบการ Number of establishments	รวม Total	ค่าซื้อสินค้า เพื่อการจำหน่าย และ/หรือให้บริการ Value of goods purchased for sale or rendering services	ค่าไฟฟ้า Electricity	ค่าน้ำประปา Water supply	ค่าน้ำมันเชื้อเพลิง Fuels	ค่าใช้จ่าย เกี่ยวกับการ ใช้บริการ อินเทอร์เน็ต Cost of internet services	ค่าใช้จ่าย เกี่ยวกับการ บำรุงรักษา อุปกรณ์ คอมพิวเตอร์ Repair and maintenance of computer accessories	ค่าซ่อมแซม สิ่งก่อสร้าง ยานพาหนะ เครื่องจักร และเครื่องมือ ฯลฯ Repair on construction, vehicles, machinery and equipment etc.	ค่าเช่า ยานพาหนะ เครื่องจักร และเครื่องมือ ฯลฯ Rent on vehicles, machinery and equipment etc.	ค่าเช่าอาคาร Rent on building	ค่าใช้จ่ายอื่น ๆ Other expenses	มูลค่าสินค้าและวัสดุประกอบเพื่อ เปลี่ยนแปลง Value of stocks		ส่วน เปลี่ยนแปลง ของสินค้าและ วัสดุประกอบ Change in value of stocks	
												1 ม.ค. 54 Jan 1, 2011	31 ธ.ค. 54 Dec 31, 2011		
รวม	17,210	46,230,388.1	43,805,802.7	565,990.2	84,924.4	509,295.8	16,240.9	8,819.2	119,358.4	203,876.9	904,381.5	5,359,870.7	4,590,279.8	-769,591.0	Total
1 - 15 คน	17,060	29,139,012.2	27,231,931.6	463,291.1	72,639.8	409,176.4	14,969.8	4,191.7	95,453.1	180,194.0	657,469.4	3,830,570.7	3,255,953.5	-574,617.3	1 - 15 persons
16 - 25 คน	97	4,293,371.0	4,130,689.7	27,903.9	2,101.4	41,399.9	717.5	375.6	5,498.5	9,921.9	73,986.4	355,989.8	361,456.5	5,466.7	16 - 25 persons
26 - 30 คน	10	916,754.8	868,799.0	3,063.6	825.9	6,027.7	69.2	736.5	5,749.3	660.0	30,319.1	55,542.8	24,149.0	-31,393.7	26 - 30 persons
31 - 50 คน	28	4,345,475.7	4,272,256.4	8,065.6	582.3	10,056.0	202.1	230.8	3,196.9	7,989.0	42,641.7	200,809.0	190,875.2	-9,933.9	31 - 50 persons
51 - 200 คน	13	6,797,628.1	6,597,780.0	46,650.0	7,665.4	42,549.8	274.8	321.6	8,360.6	5,016.0	88,602.6	822,238.4	679,178.7	-143,059.8	51 - 200 persons
มากกว่า 200 คน	2	D	D	D	D	D	D	D	D	D	D	D	D	D	More than 200 persons

หมายเหตุ : D หมายถึง ตัวเลขที่ยังไม่เปิดเผย

Note : D means disclosure prohibited.

ที่มา : สำนักงานผู้ทรงคุณวุฒิฝ่ายอุตสาหกรรม พ.ศ. 2555 (ธุรกิจทางการค้าและธุรกิจทางการบริการ) จังหวัด สุพรรณบุรี สำนักงานสถิติแห่งชาติ กระทรวงเทคโนโลยีสารสนเทศและการสื่อสาร
Source : The 2012 Business and Industrial Census (Trade and Services Industry) Suphan Buri Province, National Statistical Office, Ministry of Information and Communication Technology.

ตาราง 6 รายรับทั้งสิ้นของสถานประกอบการธุรกิจในปี 2554 จำแนกตามขนาดของสถานประกอบการ

TABLE 6 TOTAL RECEIPTS OF BUSINESS ESTABLISHMENTS IN 2011 BY SIZE OF ESTABLISHMENT

(พันบาท In Thousand Baht)

ขนาดของสถานประกอบการ	จำนวน สถาน ประกอบการ Number of establishments	จำนวน สถาน ประกอบการ ที่มีรายรับ ผ่านเว็บไซต์ Number of establishments having online sales	รวม Total	รายรับจากการขายสินค้าและบริการ Receipts from sales of goods and services		รายรับจาก การให้เช่าที่ดิน Receipts from rent on land	รายรับจากการ ให้เช่าอาคาร Receipts from rent on building	รายรับจากการ ให้เช่ายานพาหนะ เครื่องจักรและ เครื่องมือ ฯลฯ Receipts from rent on vehicles and machinery etc.	ดอกเบี้ย/ เงินปันผลรับ Interest/ dividend	กำไรจากการ เปลี่ยนแปลง อัตรา แลกเปลี่ยน Gain from currency exchange	รายรับอื่นๆ Other receipts	Size of establishment
				รวม Total	รายรับ ผ่านเว็บไซต์ Online sales							
รวม	17,210	-	61,218,498.0	60,887,435.6	-	1,523.9	45,468.3	28.5	74,033.0	-	210,008.8	Total
1 - 15 คน	17,060	-	41,019,903.3	40,768,072.9	-	1,439.9	8,870.0	23.5	73,641.5	-	167,855.8	1 - 15 persons
16 - 25 คน	97	-	4,850,063.0	4,839,940.1	-	60.0	316.3	5.0	95.6	-	9,646.0	16 - 25 persons
26 - 30 คน	10	-	1,023,354.5	1,020,536.4	-	-	-	-	-	-	2,818.2	26 - 30 persons
31 - 50 คน	28	-	4,932,628.2	4,920,957.9	-	24.0	-	-	6.2	-	11,640.1	31 - 50 persons
51 - 200 คน	13	-	7,987,385.0	7,969,046.5	-	-	-	-	289.7	-	18,048.7	51 - 200 persons
มากกว่า 200 คน	2	-	D	D	-	-	D	-	-	-	-	More than 200 persons

หมายเหตุ : D หมายถึง ตัวเลขที่ไม่เปิดเผย

Note : D means disclosure prohibited.

ที่มา : สำนักงานธุรกิจและอุตสาหกรรม พ.ศ. 2555 (ธุรกิจทางการค้าและธุรกิจทางการบริการ) จังหวัด สุพรรณบุรี สำนักงานสถิติแห่งชาติ กระทรวงเทคโนโลยีสารสนเทศและการสื่อสาร

Source : The 2012 Business and Industrial Census (Trade and Services Industry) Suphan Buri Province, National Statistical Office, Ministry of Information and Communication Technology.

ตาราง 7 มูลค่าตามบัญชีของสินทรัพย์ของสถานประกอบการธุรกิจ ณ วันที่ 1 มกราคม 2554 จำนวนตามขนาดของสถานประกอบการ
TABLE 7 BOOK VALUE OF ASSETS OF BUSSINESS ESTABLISHMENTS ON JANUARY 1, 2011 BY SIZE OF ESTABLISHMENT

(พันบาท in Thousand Baht)

ขนาดของสถานประกอบการ Number of establishments	จำนวนสถานประกอบการ Number of establishments	มูลค่าตามบัญชีของสินทรัพย์ต้นงวด Book value of assets on Jan. 1, 2011										รวม Total	สินทรัพย์อื่น ๆ Other assets	รวม Total	ขนาดของสถานประกอบการ Size of establishment		
		เงินสด Cash	สินทรัพย์หมุนเวียน Current assets	สินทรัพย์ถาวรสุทธิ Net fixed assets	รวม Total	ที่ดิน Land	อาคารและสิ่งก่อสร้าง Building and construction	เครื่องจักร Machinery	ยานพาหนะ Vehicles	เครื่องใช้สำนักงาน Office appliances	เครื่องมืออื่น ๆ Other Equipment					สินทรัพย์อื่น ๆ Other assets	
รวม	17,210	41,848,586.7	18,201,968.5	6,423,200.2	2,155,759.1	5,359,870.7	4,263,138.5	22,206,652.8	8,186,682.3	8,772,173.6	141,122.9	1,848,609.9	2,807,276.1	400,396.1	50,391.8	1,439,965.5	Total
1 - 15 คน	17,060	34,596,230.7	13,616,598.5	6,105,696.6	1,441,438.1	3,830,570.7	2,238,893.0	20,235,818.5	7,393,737.7	7,834,834.7	110,126.6	1,757,128.4	2,735,411.0	359,170.6	45,409.6	743,813.6	1 - 15 persons
16 - 25 คน	97	2,282,161.1	1,801,557.3	89,242.6	421,008.2	355,989.8	935,316.8	465,471.0	220,269.1	195,899.7	800.0	18,509.1	14,616.5	11,288.7	4,088.0	15,132.8	16 - 25 persons
26 - 30 คน	10	381,819.5	275,602.3	3,471.5	86,054.2	55,542.8	130,533.9	97,208.4	74,567.7	6,986.5	397.3	9,620.9	5,246.5	389.5	-	9,008.7	26 - 30 persons
31 - 50 คน	28	787,826.3	496,114.3	83,734.4	21,880.8	200,809.0	189,690.1	290,676.0	177,726.1	72,971.8	9,799.0	21,352.3	3,098.8	5,712.0	16.0	1,036.0	31 - 50 persons
51 - 200 คน	13	3,391,439.6	1,797,376.1	50,755.0	157,377.8	822,238.4	767,004.8	923,089.3	178,379.1	621,480.9	11,000.0	39,999.3	47,516.4	23,835.4	878.2	670,974.3	51 - 200 persons
มากกว่า 200 คน	2	D	D	D	D	D	D	D	D	D	D	D	D	-	-	-	More than 200 persons

หมายเหตุ : D หมายถึง ต้นสุทธิไม่ได้เผย

Note : D means disclosure prohibited.

ที่มา : สำนักงานธุรกิจและอุตสาหกรรม พ.ศ. 2555 (ธุรกิจการค้าและธุรกิจบริการ) จังหวัด สุพรรณบุรี สำนักงานสถิติแห่งชาติ กระทรวงเทคโนโลยีสารสนเทศและการสื่อสาร

Source : The 2012 Business and Industrial Census (Trade and Services Industry) Suphan Buri Province, National Statistical Office, Ministry of Information and Communication Technology

ตาราง 8 มูลค่าตามบัญชีของสินทรัพย์ของสถานประกอบการธุรกิจ ณ วันที่ 31 ธันวาคม 2554 จำแนกตามขนาดของสถานประกอบการ

TABLE 8 BOOK VALUE OF ASSETS OF BUSSINESS ESTABLISHMENTS ON DECEMBER 31, 2011 BY SIZE OF ESTABLISHMENT

ขนาดของสถานประกอบการ	จำนวน- สถาน- ประกอบการ Number of establishments	มูลค่าตามบัญชีของสินทรัพย์ปลายงวด Book value of assets on Dec. 31, 2011							Size of establishment
		รวม Total	สินทรัพย์หมุนเวียน Current assets			สินทรัพย์ หมุนเวียนอื่นๆ Other current assets	Total	Size of establishment	
			รวมทั้งสิ้น Total	เงินสด Cash	ลูกหนี้การค้า (สุทธิ) Accounts receivable (net)				
รวม	17,210	37,719,097.4	15,944,201.0	5,916,783.1	1,649,338.4	4,590,279.8	3,787,799.7	Total	
1 - 15 คน	17,060	30,618,223.2	11,455,083.7	5,587,987.9	836,871.4	3,255,953.5	1,774,270.9	1 - 15 persons	
16 - 25 คน	97	2,072,382.0	1,612,393.6	70,287.5	429,245.9	361,456.5	751,403.7	16 - 25 persons	
26 - 30 คน	10	385,630.5	282,148.4	3,928.4	122,677.6	24,149.0	131,393.4	26 - 30 persons	
31 - 50 คน	28	888,373.5	603,922.3	118,893.9	42,976.7	190,875.2	251,176.6	31 - 50 persons	
51 - 200 คน	13	3,383,610.4	1,801,986.0	55,385.4	189,566.8	679,178.7	877,855.2	51 - 200 persons	
มากกว่า 200 คน	2	D	D	D	D	D	D	More than 200 persons	

ตาราง 8 มูลค่าตามบัญชีของสินทรัพย์ของสถานประกอบการธุรกิจ ณ วันที่ 31 ธันวาคม 2554 จำแนกตามขนาดของสถานประกอบการ (ต่อ)
TABLE 8 BOOK VALUE OF ASSETS OF BUSSINESS ESTABLISHMENTS ON DECEMBER 31, 2011 BY SIZE OF ESTABLISHMENT (Cont'd)

ขนาดของสถานประกอบการ	มูลค่าตามบัญชีของสินทรัพย์โดยหมวด										สินทรัพย์อื่น ๆ	Total	Size of establishment
	ที่ดิน	อาคารและ สิ่งก่อสร้าง	เครื่องจักร	สินทรัพย์ถาวรสุทธิ	ยานพาหนะ	เครื่องใช้ สำนักงาน	เครื่องมือ อื่นๆ	สินทรัพย์ ถาวรอื่น ๆ	Other assets	Other fixed assets			
	Land	Building and construction	Machinery	Net fixed assets	Vehicles	Office appliances	Equipment	Other fixed assets	Other assets	Other fixed assets			
รวม	7,808,061.8	7,736,071.3	117,247.2	1,504,790.7	2,557,366.4	299,676.8	206,548.7	1,545,133.5	206,548.7	1,545,133.5	Total		
1 - 15 คน	7,005,761.6	6,820,542.7	98,752.6	1,423,202.7	2,482,333.8	268,305.1	200,452.6	863,788.4	200,452.6	863,788.4	1 - 15 persons		
16 - 25 คน	220,544.7	179,087.0	800.0	16,176.2	14,590.2	6,674.2	4,074.4	18,041.7	4,074.4	18,041.7	16 - 25 persons		
26 - 30 คน	74,420.5	6,301.0	375.4	8,376.5	5,000.0	-	-	9,008.7	-	9,008.7	26 - 30 persons		
31 - 50 คน	178,114.3	72,522.5	7,719.2	17,472.9	2,719.7	4,624.0	-	1,278.7	-	1,278.7	31 - 50 persons		
51 - 200 คน	187,218.1	619,618.2	8,800.0	39,402.3	51,474.5	20,073.5	2,021.8	653,015.9	2,021.8	653,015.9	51 - 200 persons		
มากกว่า 200 คน	D	D	D	D	D	-	-	-	-	-	More than 200 persons		

หมายเหตุ : D หมายถึง ตัวเลขที่ไม่เปิดเผย

Note : D means disclosure prohibited.

ที่มา : สำมะโนธุรกิจและอุตสาหกรรม พ.ศ. 2555 (ธุรกิจทางการค้าและธุรกิจทางการบริการ) จังหวัด สุพรรณบุรี สำนักงานสถิติแห่งชาติ กระทรวงเทคโนโลยีสารสนเทศและการสื่อสาร

Source : The 2012 Business and Industrial Census (Trade and Services Industry) Suphan Buri Province, National Statistical Office, Ministry of Information and Communication Technology.

ตาราง 9 มูลค่าสินทรัพย์ถาวรของสถานประกอบการธุรกิจที่เปลี่ยนแปลงระหว่าง มกราคม - ธันวาคม 2554 จำแนกตามขนาดของสถานประกอบการ

TABLE 9 VALUE OF CHANGED FIXED ASSETS OF BUSSINESS ESTABLISHMENTS DURING JANUARY - DECEMBER, 2011 BY SIZE OF ESTABLISHMENT

(พันบาท In Thousand Baht)

ขนาดของสถานประกอบการ	จำนวน สถาน- ประกอบการ Number of establishments	มูลค่าสินทรัพย์ ถาวรที่ซื้อหรือ ผลิตขึ้นเอง Value of new or cost producing of fixed assets	มูลค่าสินทรัพย์ ถาวรที่ขาย Value of disposal of fixed assets	ค่าโอน กรรมสิทธิ์ Ownership transfer fee	Size of establishment
รวม	17,210	135,973.5	17,418.6	911.7	Total
1 - 15 คน	17,060	52,045.9	17,358.6	911.7	1 - 15 persons
16 - 25 คน	97	5,872.6	60.0	-	16 - 25 persons
26 - 30 คน	10	-	-	-	26 - 30 persons
31 - 50 คน	28	71,032.3	-	-	31 - 50 persons
51 - 200 คน	13	7,022.7	-	-	51 - 200 persons
มากกว่า 200 คน	2	-	-	-	More than 200 persons

ที่มา : สำนักบริหารธุรกิจอุตสาหกรรม พ.ศ. 2555 (ธุรกิจทางการค้าและบริการ) จังหวัด สุพรรณบุรี สำนักงานสถิติแห่งชาติ กระทรวงเทคโนโลยีสารสนเทศและการสื่อสาร

Source : The 2012 Business and Industrial Census (Trade and Services Industry) Suphan Buri Province, National Statistical Office, Ministry of Information and Communication Technology.

ตอนที่ 2 ข้อมูลการดำเนินงานของสถานประกอบการธุรกิจฯ จำแนกตามหมวดย่อยธุรกิจ

สารบัญตารางสถิติ

- ตอนที่ 2 ข้อมูลการดำเนินงานกิจการของสถานประกอบการธุรกิจฯ จำแนกตามหมวดย่อยธุรกิจ
- ตาราง 1 ข้อมูลสถิติที่สำคัญของสถานประกอบการธุรกิจในปี 2554 จำแนกตามหมวดย่อยธุรกิจ
- ตาราง 2 จำนวนคนทำงานของสถานประกอบการธุรกิจในปี 2554 จำแนกตามสถานภาพการทำงาน เพศ และหมวดย่อยธุรกิจ
- ตาราง 3 จำนวนสถานประกอบการธุรกิจที่มีลูกจ้าง จำแนกตามจำนวนวันทำงานต่อสัปดาห์ จำนวนชั่วโมงทำงานเฉลี่ยต่อวันของลูกจ้าง และหมวดย่อยธุรกิจ
- ตาราง 4 ค่าตอบแทนแรงงานของสถานประกอบการธุรกิจในปี 2554 จำแนกตามหมวดย่อยธุรกิจ
- ตาราง 5 ค่าใช้จ่ายทั้งสิ้น มูลค่าสินค้าและวัสดุประกอบและส่วนเปลี่ยนแปลงสินค้าของสถานประกอบการธุรกิจปี 2554 จำแนกตามหมวดย่อยธุรกิจ
- ตาราง 6 รายรับทั้งสิ้นของสถานประกอบการธุรกิจในปี 2554 จำแนกตามหมวดย่อยธุรกิจ
- ตาราง 7 มูลค่าตามบัญชีของสินทรัพย์สถานประกอบการ ณ วันที่ 1 มกราคม 2554 จำแนกตามหมวดย่อยธุรกิจ
- ตาราง 8 มูลค่าตามบัญชีของสินทรัพย์สถานประกอบการ ณ วันที่ 31 ธันวาคม 2554 จำแนกตามหมวดย่อยธุรกิจ
- ตาราง 9 มูลค่าสินทรัพย์ถาวรที่เปลี่ยนแปลงของสถานประกอบการธุรกิจ ระหว่าง มกราคม – ธันวาคม 2554 จำแนกตามหมวดย่อยธุรกิจ

ตาราง 1 ข้อมูลสถิติที่สำคัญของสถานประกอบการธุรกิจในปี 2554 จำนวนตามหมวดย่อยธุรกิจ

TABLE 1 PRINCIPAL STATISTICS OF BUSINESS ESTABLISHMENTS IN 2011 BY BUSINESS ACTIVITY

รหัส Code	หมวดย่อยธุรกิจ	จำนวน สถานประกอบการ Number of establishments	จำนวน คนทำงาน Number of persons engaged	ลูกจ้าง Employees		รายได้จากการ ดำเนินงาน Income	ค่าใช้จ่ายสินค้า Intermediate consumption	มูลค่าเพิ่ม Value added	Business activity
				จำนวน Number	ค่าตอบแทน แรงงาน Remuneration				
	รวม	17,210	51,281	23,008	1,894,888.7	60,373,350.2	46,054,570.6	14,318,779.6	Total
45	การขายส่งและการขายปลีก การซ่อมยานยนต์และจักรยานยนต์	2,208	6,645	3,376	355,858.9	14,330,697.9	12,078,129.1	2,252,568.7	Wholesale and retail trade; repair of motor vehicles and motorcycles
46	การขายส่ง (ยกเว้นยานยนต์และจักรยานยนต์)	517	2,622	1,578	158,144.5	7,282,784.6	6,318,322.2	964,462.4	Wholesale trade (except of motor vehicles and motorcycles)
47	การขายปลีก (ยกเว้นยานยนต์และจักรยานยนต์)	8,962	21,675	6,407	636,589.9	33,306,540.7	24,904,830.0	8,401,710.8	Retail trade (except of motor vehicles and motorcycles)
55	ที่พักแรม	63	959	844	74,010.9	307,126.3	143,024.6	164,101.7	Accommodation
56	การบริการอาหารและเครื่องดื่ม	2,508	11,189	6,713	465,446.3	3,897,478.4	2,199,135.2	1,698,343.4	Food and beverage service activities
59	การผลิตภาพยนตร์ วิทยุทัศน์ และรายการโทรทัศน์ การบันทึกเสียงลงนสือ และการจัดพิมพ์จำหน่ายหรือเผยแพร่ดนตรี	25	108	62	1,403.2	8,736.6	4,308.5	4,428.1	Motion picture, video and television programme production, sound recording and music publishing activities
60	การจัดตั้งรายการและการแพร่ภาพทางวิทยุเสียง	7	48	25	1,351.6	2,970.8	888.2	2,082.6	Programming and broadcasting activities
68	กิจกรรมอสังหาริมทรัพย์	306	694	291	21,231.4	211,642.5	34,382.8	177,259.8	Real estate activities
69	กิจกรรมทางกฎหมายและการบัญชี	46	114	39	3,191.7	18,780.8	6,722.4	12,058.4	Legal and accounting activities
71	กิจกรรมด้านสถาปัตยกรรมและวิศวกรรม รวมถึงการทดสอบและการวิเคราะห์ทางเทคนิค	27	85	51	4,503.0	32,039.3	2,912.5	29,126.8	Architectural and engineering activities; technical testing and analysis
73	การโฆษณาและการจัดตลาด	46	162	95	6,996.0	101,222.6	77,214.1	24,008.5	Advertising and market research
74	กิจกรรมทางวิชาชีพ วิทยาศาสตร์ และเทคนิคอื่นๆ	63	168	46	2,960.4	32,680.5	20,563.4	12,117.1	Other professional, scientific and technical activities
77	กิจกรรมการให้เช่า	186	576	270	15,763.8	116,704.9	36,804.9	79,899.9	Rental and leasing activities
79	กิจกรรมของตัวแทนธุรกิจท่องเที่ยว การจัดหาเที่ยว การบริการสำรองและกิจการที่เกี่ยวข้อง	2	16	13	D	D	D	D	Travel agency, tour operator, reservation service and related activities
80	การบริหารรักษาความปลอดภัยและการสืบสวน	3	465	465	D	D	D	D	Security and investigation activities
81	กิจกรรมการบริการสำหรับอาคารและภูมิทัศน์	5	86	82	7,566.1	16,798.0	3,216.9	13,581.1	Services to buildings and landscape activities
82	การบริการด้านการบริหารและสนับสนุนการดำเนินงานของสำนักงานและกิจการอื่นๆ ที่สนับสนุนทางธุรกิจ	103	221	61	5,880.8	95,495.6	8,297.8	87,197.8	Office administrative, office support and other business support activities
90	กิจกรรมการสร้างสรรค์ศิลปะและความบันเทิง	264	2,597	2,025	66,447.2	187,557.2	23,788.4	163,768.8	Creative, arts and entertainment activities
92	กิจกรรมการพนันและการเสี่ยงโชค	5	7	-	-	2,599.6	2,186.7	412.9	Gambling and betting activities
93	กิจกรรมด้านกีฬา ความบันเทิง และการนันทนาการ	159	245	20	1,732.3	37,702.8	21,389.0	16,313.8	Sports activities and amusement and recreation activities
95	การซ่อมคอมพิวเตอร์และของใช้ส่วนบุคคลและของใช้ในชีวิตประจำวัน	345	587	151	8,421.2	100,932.1	65,686.5	35,245.5	Repair of computers and personal and household goods
96	กิจกรรมบริการส่วนบุคคลอื่นๆ	1,360	2,012	394	26,629.5	233,124.0	96,106.3	137,017.6	Other personal service activities

หมายเหตุ : D หมายถึง ตัวเลขที่ไม่เปิดเผย

Note : D means disclosure prohibited.

ที่มา : สำนักงานธุรกิจและอุตสาหกรรม พ.ศ. 2555 (ธุรกิจทางการค้าและธุรกิจบริการ) จังหวัด สุพรรณบุรี สำนักงานสถิติแห่งชาติ กระทรวงเทคโนโลยีสารสนเทศและการสื่อสาร

Source : The 2012 Business and Industrial Census (Trade and Services Industry) Suphan Buri Province, National Statistical Office, Ministry of Information and Communication Technology.

ตาราง 2 จำนวนคนทำงานของสถานประกอบการธุรกิจในปี 2554 จำแนกตามสถานภาพการทำงาน เพศ และหมวดย่อยธุรกิจ

TABLE 2 NUMBER OF PERSONS ENGAGED OF BUSINESS ESTABLISHMENTS IN 2011 BY WORK STATUS, SEX AND DIVISION BUSINESS ACTIVITY

รหัส Code	หมวดย่อยธุรกิจ	จำนวน สถาน- ประกอบการ		รวม		คนทำงานไม่ได้รับค่าจ้าง/ เงินเดือน		รวม		ลูกจ้าง		ระดับปฏิบัติการ		Business activity			
		Total		Unpaid workers		Total		Management level		Operation level							
		รวม Total	ชาย Male	รวม Total	ชาย Male	รวม Total	ชาย Male	รวม Total	ชาย Male	รวม Total	ชาย Male						
	รวม	17,210	51,281	24,662	26,619	28,273	13,240	15,033	23,008	11,422	11,586	1,374	549	826	21,634	10,873	10,760
45	การขายส่งและการขายปลีก การซ่อมยานยนต์และจักรยานยนต์	2,208	6,645	5,178	1,468	3,270	2,524	746	3,376	2,655	722	256	115	141	3,120	2,540	581
46	การขายส่ง (ยกเว้นยานยนต์และจักรยานยนต์)	517	2,622	1,534	1,087	1,043	502	541	1,578	1,032	546	80	38	42	1,499	994	504
47	การขายปลีก (ยกเว้นยานยนต์และจักรยานยนต์)	8,362	21,676	9,363	12,312	15,269	6,461	8,808	6,407	2,903	3,504	692	227	464	5,715	2,675	3,040
55	ที่พักแรม	63	959	407	552	115	52	63	844	355	489	82	37	45	762	319	443
56	การบริการอาหารและเครื่องดื่ม	2,508	11,190	3,705	7,485	4,478	1,598	2,880	6,713	2,107	4,606	38	12	25	6,675	2,094	4,580
59	การผลิตภาพยนตร์ วีซีดี และรายการโทรทัศน์ การบันทึกเสียงลง碟 และการจัดพิมพ์จำหน่ายหรือเผยแพร่ดนตรี	25	108	100	8	46	38	8	62	62	-	-	-	-	62	62	-
60	การจัดส่งรายการและการแพร่ภาพกระจายเสียง	7	48	31	17	22	15	7	25	15	10	6	4	1	20	11	8
68	กิจกรรมอสังหาริมทรัพย์	306	694	273	422	403	163	241	291	110	181	103	50	54	188	61	128
69	กิจกรรมทางกฎหมายและการบัญชี	46	114	77	37	75	65	10	39	12	27	4	2	2	35	10	25
71	กิจกรรมด้านสถาปัตยกรรมและวิศวกรรม รวมถึงการทดสอบและการวิเคราะห์ทางเทคนิค	27	85	63	22	33	23	10	51	39	12	2	2	-	49	37	12
73	การโฆษณาและการวิจัยตลาด	46	162	115	47	66	47	19	95	68	28	5	4	1	90	63	27
74	กิจกรรมทางวิชาชีพ วิทยาศาสตร์ และเทคนิคอื่นๆ	63	168	101	67	121	71	50	46	30	17	7	-	7	39	30	9
77	กิจกรรมการให้เช่า	186	576	388	188	306	174	132	270	215	55	15	11	4	255	204	51
79	กิจกรรมของตัวแทนธุรกิจท่องเที่ยว การจัดงานเลี้ยง การบริการสำรองและกิจกรรมที่เกี่ยวข้อง	2	16	13	3	3	2	1	13	11	2	7	7	-	6	4	2
80	การบริการรักษาความปลอดภัยและการสืบสวน	3	465	261	204	-	-	-	465	261	204	13	7	6	452	254	198
81	กิจกรรมการบริการสำหรับอาคารและภูมิทัศน์	5	86	58	28	4	3	1	82	55	27	6	4	2	76	51	25
82	การบริการด้านการบริหารและสนับสนุนการดำเนินงานของสำนักงานและกิจการอื่นๆ ที่สนับสนุนทางธุรกิจ	103	221	91	130	159	73	86	61	17	44	12	7	5	49	10	39
90	กิจกรรมการสร้างสรรค์ศิลปะและความบันเทิง	264	2,597	1,682	915	573	354	218	2,025	1,328	697	30	20	10	1,995	1,308	687
92	กิจกรรมการพนันและการเสี่ยงโชค	5	7	1	6	7	1	6	-	-	-	-	-	-	-	-	-
93	กิจกรรมด้านการศึกษา ความบันเทิง และการนันทนาการ	159	245	149	96	225	143	82	20	6	14	6	-	6	14	6	9
95	การซ่อมคอมพิวเตอร์และของใช้ส่วนบุคคลและของใช้ในครัวเรือน	345	587	499	88	436	358	78	151	141	9	5	-	5	146	141	5
96	กิจกรรมบริการส่วนบุคคลอื่นๆ	1,360	2,012	574	1,438	1,617	572	1,045	394	2	392	6	1	5	388	1	387

ที่มา : สำนักข้อมูลและอุตสาหกรรม พ.ศ. 2555 (ธุรกิจทางการบริการ) จังหวัด สุพรรณบุรี สำนักงานสถิติแห่งชาติ กระทรวงเทคโนโลยีสารสนเทศและการสื่อสาร
Source : The 2012 Business and Industrial Census (Trade and Services Industry) Suphan Buri Province, National Statistical Office, Ministry of Information and Communication Technology .

ตาราง 3 จำนวนสถานประกอบการธุรกิจที่มีลูกจ้าง จำนวนชั่วโมงทำงานต่อสัปดาห์ จำนวนชั่วโมงทำงานเฉลี่ยต่อวันของลูกจ้าง และหมวดย่อยธุรกิจ

TABLE 3 NUMBER OF BUSINESS ESTABLISHMENT'S EMPLOYEES BY NUMBER OF DAYS WORKED PER WEEK, AVERAGE NUMBER OF HOURS WORKED PER DAY BY EMPLOYEES AND BUSINESS ACTIVITY

รหัส Code	หมวดย่อยธุรกิจ	ลูกจ้าง Employees													
		จำนวนสถานประกอบการที่มีลูกจ้าง Number of establishments employees		จำนวนวันทำงานต่อสัปดาห์ Number of days worked per week		จำนวนชั่วโมงทำงานเฉลี่ยต่อวัน (เฉลี่ยทุกage)		Business activity							
		จำนวน Number	ร้อยละ %	จำนวน Number	ร้อยละ %	จำนวน Number	ร้อยละ %	จำนวน Number	ร้อยละ %	จำนวน Number	ร้อยละ %				
		<5	5 - 6	7	< 8	8 - 10	> 10								
		จำนวน Number	ร้อยละ %	จำนวน Number	ร้อยละ %	จำนวน Number	ร้อยละ %	จำนวน Number	ร้อยละ %	จำนวน Number	ร้อยละ %	จำนวน Number	ร้อยละ %		
		5,060	100.0	443	8.8	2,213	43.7	2,404	47.5	454	9.0	4,188	82.8	418	8.3
45	การขายส่งและการขายปลีก การซ่อมยานยนต์และจักรยานยนต์	798	100.0	-	-	510	63.9	289	36.1	3	0.4	783	98.1	12	1.5
46	การขายส่ง (ยกเว้นยานยนต์และจักรยานยนต์)	282	100.0	11	4.0	159	56.2	113	39.9	14	4.8	250	88.7	18	6.5
47	การขายปลีก (ยกเว้นยานยนต์และจักรยานยนต์)	1,826	100.0	36	2.0	783	42.9	1,006	55.1	48	2.6	1,712	93.8	65	3.6
55	ที่พักแรม	63	100.0	-	-	39	61.2	24	38.8	-	-	57	90.0	6	10.0
56	การบริการอาหารและเครื่องดื่ม	1,224	100.0	90	7.4	358	29.3	775	63.3	292	23.8	786	64.2	146	11.9
59	การผลิตภาพยนตร์ วิดีทัศน์ และรายการโทรทัศน์ การบันทึกเสียงลงบนสื่อ และการจัดพิมพ์จำหน่ายหรือเผยแพร่ดนตรี	19	100.0	15	80.0	2	10.0	2	10.0	6	30.0	13	70.0	-	-
60	การจัดส่งราชการและการแพร่ภาพกระจายเสียง	6	100.0	-	-	3	50.0	3	50.0	1	25.0	3	50.0	1	25.0
68	กิจกรรมอสังหาริมทรัพย์	117	100.0	31	26.7	31	26.4	55	46.9	19	16.0	99	84.0	-	-
69	กิจกรรมทางกฎหมายและการบัญชี	15	100.0	-	-	15	100.0	-	-	3	21.0	12	79.0	-	-
71	กิจกรรมด้านสถาปัตยกรรมและวิศวกรรม รวมถึงการทดสอบและ การวิเคราะห์ทางเทคนิค	22	100.0	1	4.6	19	87.1	2	8.3	-	-	22	100.0	-	-
73	การโฆษณาและการวิจัยตลาด	13	100.0	-	-	13	100.0	-	-	-	-	13	100.0	-	-
74	กิจกรรมทางวิชาชีพ วิทยาศาสตร์ และเทคนิคอื่นๆ	28	100.0	4	13.3	13	47.0	11	39.8	-	-	24	86.7	4	13.3
77	กิจกรรมการให้เช่า	93	100.0	52	55.8	22	24.1	19	20.1	4	4.1	82	88.9	7	7.0
79	กิจกรรมขอตำแหน่งธุรกิจท่องเที่ยว การจัดการท่องเที่ยว การบริการสำรอง และกิจกรรมที่เกี่ยวข้อง	2	100.0	1	50.0	-	-	1	50.0	-	-	2	100.0	-	-
80	การบริหารรักษาความปลอดภัยและการสืบสวน	3	100.0	-	-	3	100.0	-	-	-	-	3	100.0	-	-
81	กิจกรรมบริการสำหรับอาคารและภูมิทัศน์	4	100.0	1	25.0	1	25.0	2	50.0	-	-	4	100.0	-	-
82	การบริการด้านการบริหารและสนับสนุนการดำเนินงานของสำนักงาน และกิจการอื่นๆ ที่สนับสนุนทางธุรกิจ	17	100.0	-	-	10	57.0	7	43.0	-	-	17	100.0	-	-
90	กิจกรรมการสร้างสรรศิลป์และความบันเทิง	243	100.0	195	80.3	27	11.1	21	8.6	64	26.4	177	72.6	3	1.1
92	กิจกรรมการพนันและการเสี่ยงโชค	-	-	-	-	-	-	-	-	-	-	-	-	-	-
93	กิจกรรมด้านการศึกษา ความบันเทิง และการบันเทิง	19	100.0	-	-	7	35.1	12	64.9	-	-	19	100.0	-	-
95	การซ่อมคอมพิวเตอร์และของใช้ส่วนบุคคลและของใช้ในครัวเรือน	82	100.0	4	5.2	78	94.8	-	-	-	-	77	94.2	5	5.8
96	กิจกรรมบริการส่วนบุคคลอื่นๆ	184	100.0	-	-	121	65.6	63	34.4	-	-	33	17.9	151	82.1

ที่มา : สำนักธุรกิจและอุตสาหกรรม พ.ศ. 2555 (ธุรกิจการค้าและธุรกิจบริการ) จังหวัด สุพรรณบุรี สำนักงานสถิติแห่งชาติ กระทรวงเทคโนโลยีสารสนเทศและการสื่อสาร

Source : The 2012 Business and Industrial Census (Trade and Services Industry) Suphan Buri Province, National Statistical Office, Ministry of Information and Communication Technology.

ตาราง 4 ค่าตอบแทนแรงงานของสถานประกอบการธุรกิจในปี 2554 จำนวนตามหมวดธุรกิจ

TABLE 4 REMUNERATION OF BUSINESS ESTABLISHMENTS IN 2011 BY BUSINESS ACTIVITY

รหัส Code	หมวดธุรกิจ Business activity	จำนวน สถาน- ประกอบกร Number of establishments	จำนวนลูกจ้าง Number of employees	รวม Total	ค่าจ้าง เงินเดือน Wages, salaries	โบนัส ฯลฯ Overtime bonus etc.	สวัสดิการและผลประโยชน์ตอบแทน Fringe benefits			เงินที่สถานประกอบการ จ่ายสมทบเข้ากองทุน เพื่อการประกันสังคม ฯลฯ Employer's contribution to social security	Total
							ค่ารักษาพยาบาล Medical care	อื่น ๆ Others			
	รวม	17,210	23,008	1,894,888.7	1,727,799.5	65,518.0	5,676.0	41,403.1	54,492.1	54,492.1	
45	การขายส่งและการขายปลีก การซ่อมยานยนต์และจักรยายนต์	2,208	3,376	355,858.9	304,790.1	26,587.0	1,248.8	4,844.1	18,389.0	Wholesale and retail trade; repair of motor vehicles and motorcycles	
46	การขายส่ง (ยกเว้นยานยนต์และจักรยายนต์)	517	1,578	158,144.5	140,571.2	7,053.8	1,854.3	5,090.8	3,574.4	Wholesale trade (except of motor vehicles and motorcycles)	
47	การขายปลีก (ยกเว้นยานยนต์และจักรยายนต์)	8,962	6,407	636,589.9	583,802.2	15,867.3	2,162.4	14,622.7	20,135.3	Retail trade (except of motor vehicles and motorcycles)	
55	ที่พักรวม	63	844	74,010.9	65,430.3	612.8	129.7	4,539.5	3,298.8	Accommodation	
56	การบริการอาหารและเครื่องดื่ม	2,508	6,713	465,446.3	434,491.4	14,294.4	71.0	11,480.9	5,108.6	Food and beverage service activities	
59	การผลิตภาพยนตร์ วิดีทัศน์ และรายการโทรทัศน์ การบันทึกเสียงลงบนสื่อ และการจัดพิมพ์จำหน่ายหรือเผยแพร่	25	62	1,403.2	1,403.2	-	-	-	-	Motion picture, video and television programme production, sound recording and music publishing activities	
60	การจัดตั้งรายการและการแพร่ภาพกระจายเสียง	7	25	1,351.6	1,321.3	-	-	-	30.2	Programming and broadcasting activities	
68	กิจกรรมอสังหาริมทรัพย์	306	291	21,231.4	20,191.6	219.8	3.1	6.3	810.7	Real estate activities	
69	กิจกรรมทางกฎหมายและการบัญชี	46	39	3,191.7	3,052.4	-	-	-	139.3	Legal and accounting activities	
71	กิจกรรมด้านสถาปัตยกรรมและวิศวกรรม รวมถึงการทดสอบและ การวิเคราะห์ทางเทคนิค	27	51	4,503.0	4,296.7	60.7	8.9	-	136.6	Architectural and engineering activities; technical testing and analysis	
73	การโฆษณาและการวิจัยตลาด	46	95	6,996.0	6,722.9	-	-	-	273.1	Advertising and market research	
74	กิจกรรมทางวิชาชีพ วิทยาศาสตร์ และเทคนิคอื่น ๆ	63	46	2,960.4	2,936.5	-	-	-	23.9	Other professional, scientific and technical activities	
77	กิจกรรมการให้เช่า	186	270	15,763.8	15,417.3	90.9	5.0	69.0	181.6	Rental and leasing activities	
79	กิจกรรมของตัวแทนธุรกิจท่องเที่ยว การจัดนำเที่ยว การบริการสำรอง และกิจกรรมที่เกี่ยวข้อง	2	13	D	D	-	-	D	D	Travel agency, tour operator, reservation service and related activities	
80	การบริการรักษาความปลอดภัยและการสืบสวน	3	465	D	D	D	D	D	D	Security and investigation activities	
81	กิจกรรมการบริการสำหรับอาคารและภูมิทัศน์	5	82	7,566.1	7,390.4	-	-	-	175.7	Services to buildings and landscape activities	
82	การบริการด้านกาบบริหารและสนับสนุนการดำเนินงานของสำนักงาน และกิจการอื่น ๆ ที่สนับสนุนทางธุรกิจ	103	61	5,880.8	5,419.9	193.1	-	-	267.9	Office administrative, office support and other business support activities	
90	กิจกรรมการสร้างสรรค์ศิลปะและความบันเทิง	264	2,025	66,447.2	65,703.3	72.0	-	465.9	206.0	Creative, arts and entertainment activities	
92	กิจกรรมการพนันและการแข่งขัง	5	-	-	-	-	-	-	-	Gambling and betting activities	
93	กิจกรรมด้านการศึกษา ความบันเทิง และการนันทนาการ	159	20	1,732.3	1,326.0	406.3	-	-	-	Sports activities and amusement and recreation activities	
95	การซ่อมคอมพิวเตอร์และของใช้ส่วนบุคคลและของใช้ในครัวเรือน	345	151	8,421.2	8,137.5	-	-	30.7	252.9	Repair of computers and personal and household goods	
96	กิจกรรมบริการส่วนบุคคลอื่น ๆ	1,360	394	26,629.5	26,421.2	-	22.8	53.3	132.1	Other personal service activities	

หมายเหตุ : D หมายถึง ตัวเลขที่ไม่เปิดเผย

Note : D means disclosure prohibited.

ที่มา : สำนักข้อมูลและอุตสาหกรรม พ.ศ. 2555 (ธุรกิจทางการและธุรกิจบริการ) จังหวัด สุพรรณบุรี สำนักงานสถิติแห่งชาติ กระทรวงเทคโนโลยีสารสนเทศและการสื่อสาร

Source : The 2012 Business and Industrial Census (Trade and Services Industry) Suphan Buri Province, National Statistical Office, Ministry of Information and Communication Technology .

ตาราง 5 ค่าใช้จ่ายทั้งสิ้น มูลค่าสินค้าและเปลี่ยนแปลงสินค้าของสถานประกอบการธุรกิจปี 2554 จำแนกตามหมวดย่อยธุรกิจ

TABLE 5 TOTAL EXPENSES , VALUE OF STOCKS AND CHANGE IN VALUE OF STOCKS OF BUSINESS ESTABLISHMENTS IN 2011 BY BUSINESS ACTIVITY

รหัส Code	หมวดย่อยธุรกิจ	จำนวน สถาน- ประกอบการ Number of establishments	รวม Total	ค่าซื้อสินค้า เพื่อการจำหน่าย และ/หรือให้บริการ Value of goods purchased for sale or rendering services	ค่าไฟฟ้า Electricity	ค่าน้ำประปา Water supply	ค่าน้ำมันเชื้อเพลิง Fuels	ค่าใช้จ่าย เกี่ยวกับการ ใช้บริการ อินเทอร์เน็ต Cost of internet services	ค่าใช้จ่าย เกี่ยวกับ บำรุงรักษา อุปกรณ์ คอมพิวเตอร์ Repair and maintenance of computer accessories	Business activity	Total
	รวม	17,210	46,230,388.1	43,805,802.7	565,990.2	84,924.4	509,295.8	16,240.9	8,819.2		8,819.2
45	การขายส่งและการขายปลีก การซ่อมยานยนต์และจักรยานยนต์	2,208	12,129,284.4	11,639,242.9	66,942.2	1,842.6	113,657.2	2,630.9	1,109.4	Wholesale and retail trade; repair of motor vehicles and motorcycles	1,109.4
46	การขายส่ง (ยกเว้นยานยนต์และจักรยานยนต์)	517	6,338,755.8	6,119,414.1	35,646.9	2,914.7	52,692.8	609.7	472.5	Wholesale trade (except of motor vehicles and motorcycles)	472.5
47	การขายปลีก (ยกเว้นยานยนต์และจักรยานยนต์)	8,962	24,976,114.6	23,893,092.5	311,588.8	31,572.9	232,560.5	8,362.0	4,480.5	Retail trade (except of motor vehicles and motorcycles)	4,480.5
55	ที่พักแรม	63	147,432.4	67,434.5	27,075.5	8,228.4	2,312.6	234.7	273.3	Accommodation	273.3
56	การบริการอาหารและเครื่องดื่ม	2,508	2,218,934.4	1,925,260.2	68,130.0	17,024.0	47,988.6	661.9	294.8	Food and beverage service activities	294.8
59	การผลิตภาพยนตร์ วิดีทัศน์ และรายการโทรทัศน์ การบันทึกเสียงลงบนสื่อ และการจัดพิมพ์จำหน่ายหรือเผยแพร่ดนตรี	25	4,616.2	2,546.2	90.4	20.8	960.6	16.2	-	Motion picture, video and television programme production, sound recording and music publishing activities	-
60	การจัดพิมพ์รายการและการแพร่ภาพกระจายเสียง	7	888.2	240.5	184.8	9.2	92.4	29.4	11.2	Programming and broadcasting activities	11.2
68	กิจกรรมอสังหาริมทรัพย์	306	34,851.8	-	14,396.4	4,969.5	1,037.0	875.7	0.6	Real estate activities	0.6
69	กิจกรรมทางกฎหมายและการบัญชี	46	6,908.4	-	874.2	130.4	1,700.6	223.5	137.2	Legal and accounting activities	137.2
71	กิจกรรมด้านสถาปัตยกรรมและวิศวกรรม รวมถึงการทดสอบและการวิเคราะห์ทางเทคนิค	27	3,055.4	5.0	680.9	108.2	234.4	112.9	93.7	Architectural and engineering activities; technical testing and analysis	93.7
73	การโฆษณาและการวิจัยตลาด	46	77,276.6	53,462.9	3,760.1	849.0	615.4	193.9	849.7	Advertising and market research	849.7
74	กิจกรรมทางวิชาชีพ วิทยาศาสตร์ และเทคนิคอื่นๆ	63	20,921.1	12,366.2	3,099.4	422.3	669.8	143.9	47.9	Other professional, scientific and technical activities	47.9
77	กิจกรรมการให้เช่า	186	38,498.4	-	3,062.3	424.3	25,061.7	211.8	92.6	Rental and leasing activities	92.6
78	กิจกรรมการจ้างงาน	-	-	-	-	-	-	-	-	Employment activities	-
79	กิจกรรมซ่อมแซมขนส่งธุรกิจท่องเที่ยว การจัดงานที่เกี่ยวข้อง การบริการสำรองและกิจกรรมที่เกี่ยวข้อง	2	D	-	D	D	D	D	-	Travel agency, tour operator, reservation service and related activities	-
80	การบริหารรักษาความปลอดภัยและการสืบสวน	3	D	D	D	D	D	D	D	Security and investigation activities	D
81	กิจกรรมบริการสำหรับอาคารและภูมิทัศน์	5	3,216.9	2,240.0	46.8	11.9	598.0	7.6	-	Services to buildings and landscape activities	-
82	การบริหารจัดการบริหารและสนับสนุนการดำเนินงานของสำนักงาน และกิจกรรมอื่นๆ ที่สนับสนุนทางธุรกิจ	103	9,177.8	-	2,656.7	284.9	705.6	103.7	23.7	Office administrative, office support and other business support activities	23.7
90	กิจกรรมการสร้างสรรค์ศิลปะและวัฒนธรรม	264	24,385.1	-	1,477.1	306.4	13,443.4	33.5	-	Creative, arts and entertainment activities	-
92	กิจกรรมการพนันและการเสี่ยงโชค	5	2,186.7	2,072.0	58.8	13.2	13.8	7.1	1.0	Gambling and betting activities	1.0
93	กิจกรรมด้านการศึกษา ความบันเทิง และการนันทนาการ	159	21,395.3	6,814.5	6,012.8	284.0	226.1	887.7	470.3	Sports activities and amusement and recreation activities	470.3
95	การซ่อมคอมพิวเตอร์และของใช้ส่วนบุคคลและของใช้ในครัวเรือน	345	66,721.4	36,806.6	3,487.5	713.6	8,638.9	344.9	93.1	Repair of computers and personal and household goods	93.1
96	กิจกรรมบริการส่วนบุคคลอื่นๆ	1,360	98,993.1	44,314.5	16,516.8	4,746.9	4,346.5	516.5	104.0	Other personal service activities	104.0

ตาราง 5 ค่าใช้จ่ายทั้งสิ้น มูลค่าสินค้าและวัสดุประกอบและส่วนเปลี่ยนแปลงสินค้าของสถานประกอบการธุรกิจปี 2554 จำแนกตามหมวดย่อยธุรกิจ (ต่อ)

TABLE 5 TOTAL EXPENSES , VALUE OF STOCKS AND CHANGE IN VALUE OF STOCKS OF BUSINESS ESTABLISHMENTS IN 2011 BY BUSINESS ACTIVITY (Cont'd)

รหัส Code	หมวดย่อยธุรกิจ	ค่าซ่อมแซม สิ่งก่อสร้าง ยานพาหนะ เครื่องจักร และเครื่องมือ ฯลฯ Repair on construction, vehicles, machinery and equipment etc.	ค่าเช่า ยานพาหนะ เครื่องจักร และเครื่องมือ ฯลฯ Rent on vehicles, machinery and equipment etc.	ค่าเช่าอาคาร Rent on building	ค่าใช้จ่ายอื่นๆ Other expenses	มูลค่าสินค้าและวัสดุประกอบคงเหลือ		ส่วน เปลี่ยนแปลง ของสินค้าและ วัสดุประกอบ คงเหลือ Change in value of stocks	Business activity
						1 มค. 54 Jan 1, 2011	31 ธค. 54 Dec 31, 2011		
	รวม	119,358.4	11,698.2	203,876.9	904,381.5	5,359,870.7	4,590,279.8	(769,591.0)	Total
45	การขายส่งและการขายปลีก การซ่อมยานยนต์และจักรยานยนต์	23,261.3	535.2	25,272.7	244,790.0	1,041,481.4	816,793.7	(224,687.6)	Wholesale and retail trade; repair of motor vehicles and motorcycles
46	การขายส่ง (ยกเว้นยานยนต์และจักรยานยนต์)	12,269.3	102.8	6,331.1	108,301.8	631,073.9	494,025.3	(137,048.6)	Wholesale trade (except of motor vehicles and motorcycles)
47	การขายปลีก (ยกเว้นยานยนต์และจักรยานยนต์)	55,594.4	2,312.2	84,510.3	352,040.4	3,623,779.3	3,230,273.8	(393,505.6)	Retail trade (except of motor vehicles and motorcycles)
55	ที่พักแรม	7,786.5	407.4	776.3	32,903.4	6,261.2	6,461.8	200.6	Accommodation
56	การบริการอาหารและเครื่องดื่ม	2,925.9	4,374.8	40,281.9	111,992.4	27,850.9	21,681.2	(6,169.7)	Food and beverage service activities
59	การผลิตภาพยนตร์ วิทยุทัศน์ และรายการโทรทัศน์ การบันทึกเสียงลงบนสื่อ และการจัดพิมพ์จำหน่ายหรือเผยแพร่ดนตรี	227.3	-	11.5	743.3	174.1	160.6	(13.5)	Motion picture, video and television programme production, sound recording and music publishing activities
60	การจัดส่งรายการและการแพร่ภาพกระจายเสียง	6.4	-	84.0	230.2	1.4	1.4	-	Programming and broadcasting activities
68	กิจกรรมอสังหาริมทรัพย์	3,689.0	12.5	1,770.4	8,100.7	-	-	-	Real estate activities
69	กิจกรรมทางกฎหมายและการบัญชี	111.4	-	1,189.9	2,541.3	-	-	-	Legal and accounting activities
71	กิจกรรมด้านสถาปัตยกรรมและวิศวกรรม รวมถึงการทดสอบและ การวิเคราะห์ทางเทคนิค	8.9	-	965.8	845.5	1.0	1.2	0.2	Architectural and engineering activities; technical testing and analysis
73	การโฆษณาและการวิจัยตลาด	5,546.5	-	1,536.9	10,462.1	1,793.2	1,508.3	(284.9)	Advertising and market research
74	กิจกรรมทางวิชาชีพ วิทยาศาสตร์ และเทคนิคอื่นๆ	43.3	1,327.5	1,224.0	1,576.9	6,571.9	4,447.3	(2,124.6)	Other professional, scientific and technical activities
77	กิจกรรมการให้เช่า	1,808.5	227.7	3,092.3	4,517.2	-	-	-	Rental and leasing activities
78	กิจกรรมของตัวแทนธุรกิจท่องเที่ยว การจัดงานสัมมนา และการบริการสำรองและกิจการที่เกี่ยวข้อง	-	-	-	-	-	-	-	Employment activities
79	กิจกรรมท่องเที่ยว	D	-	-	D	-	-	-	Travel agency, tour operator, reservation service and related activities
80	กิจการรักษาความปลอดภัยและการสืบสวน	D	D	D	D	D	D	-	Security and investigation activities
81	กิจกรรมบริการสำหรับอาคารและภูมิทัศน์	50.0	-	168.0	94.6	84.6	84.3	(0.3)	Services to buildings and landscape activities
82	การบริหารจัดการบริหารและสนับสนุนการดำเนินงานของสำนักงานและกิจการอื่นๆ ที่สนับสนุนทางธุรกิจ	582.1	-	1,898.0	2,923.2	-	-	-	Office administrative, office support and other business support activities
90	กิจกรรมการสร้างสรรค์ศิลปะและความบันเทิง	2,328.0	2,242.9	325.5	4,228.3	-	-	-	Creative, arts and entertainment activities
92	กิจกรรมการพนันและการเสี่ยงโชค	-	-	9.6	11.3	408.0	408.0	-	Gambling and betting activities
93	กิจกรรมด้านการศึกษา ความบันเทิง และการนันทนาการ	410.1	10.6	5,124.5	1,154.8	2,259.7	2,077.7	(182.0)	Sports activities and amusement and recreation activities
95	การซ่อมคอมพิวเตอร์และของใช้ส่วนบุคคลและของใช้ในครัวเรือน	1,172.1	-	11,064.4	4,400.3	8,195.4	6,008.9	(2,186.5)	Repair of computers and personal and household goods
96	กิจกรรมบริการส่วนบุคคลอื่นๆ	377.4	79.5	17,987.7	10,003.2	9,834.8	6,246.3	(3,588.4)	Other personal service activities

ที่มา : สำนักสถิติและอุตสาหกรรม พ.ศ. 2555 (ธุรกิจทางการและธุรกิจทางการบริการ) จังหวัด สุพรรณบุรี สำนักงานสถิติแห่งชาติ กระทรวงเทคโนโลยีสารสนเทศและการสื่อสาร
Source : The 2012 Business and Industrial Census (Trade and Services Industry) Suphan Buri Provincial Statistical Office, Ministry of Information and Communication Technology .

ตาราง 6 รายรับที่เปลี่ยนแปลงของสถานประกอบการธุรกิจในปี 2554 จำแนกตามหมวดย่อยธุรกิจ

TABLE 6 TOTAL RECEIPTS OF BUSINESS ESTABLISHMENTS IN 2011 BY BUSINESS ACTIVITY

รหัส Code	หมวดย่อยธุรกิจ	จำนวน สถาน ประกอบการ Number of establishments	รวม Total	รายรับจากการ ขายสินค้าและบริการ Receipts from sales of goods and services	รายรับจาก การให้เช่าที่ดิน Receipts from rent on land	รายรับจากการ ให้เช่าอาคาร Receipts from rent on building	ดอกเบี้ยรับ/ เงินปันผลรับ Interest/ dividend	รายรับอื่นๆ Other receipts	Business activity	(พันบาท In Thousand Baht)
45	การขนส่งและการขายปลีก การซ่อมยานยนต์และจักรยานยนต์	17,210	61,218,498.0	60,887,435.6	1,523.9	45,468.3	74,033.0	210,008.8	Total	
		2,208	14,558,859.7	14,495,084.6	-	-	3,474.2	60,300.9	Wholesale and retail trade; repair of motor vehicles and motorcycles	
46	การขายส่ง (ยกเว้นยานยนต์และจักรยานยนต์)	517	7,419,938.6	7,384,552.2	103.3	-	2.0	35,281.0	Wholesale trade (except of motor vehicles and motorcycles)	
47	การขายปลีก (ยกเว้นยานยนต์และจักรยานยนต์)	8,962	33,771,307.4	33,600,568.7	895.5	36,816.6	70,365.5	62,661.1	Retail trade (except of motor vehicles and motorcycles)	
55	ที่พักแรม	63	307,537.9	302,211.1	525.0	-	87.2	4,714.6	Accommodation	
56	บริการอาหารและเครื่องดื่ม	2,508	3,903,648.2	3,862,691.4	-	66.0	0.1	40,862.2	Food and beverage service activities	
59	การติดภาพยนตร์ วีดิทัศน์ และรายการโทรทัศน์ การบันทึกเสียงลงบนสื่อ และการจัดพิมพ์จำหน่ายหรือเผยแพร่ดนตรี	25	8,750.1	8,750.1	-	-	-	-	Motion picture, video and television programme production, sound recording and music publishing activities	
60	การจัดตั้งรายการและการแพร่ภาพกระจายเสียง	7	2,970.8	2,970.8	-	-	-	-	Programming and broadcasting activities	
68	กิจกรรมอสังหาริมทรัพย์	306	211,642.5	203,241.2	-	8,148.8	-	252.6	Real estate activities	
69	กิจกรรมทางกฎหมายและการบัญชี	46	18,780.8	18,780.8	-	-	-	-	Legal and accounting activities	
71	กิจกรรมด้านสถาปัตยกรรมและวิศวกรรม รวมถึงการทดสอบและการวิเคราะห์ทางเทคนิค	27	32,039.1	31,708.7	-	285.7	-	44.6	Architectural and engineering activities; technical testing and analysis	
73	การโฆษณาและการวิจัยตลาด	46	101,507.5	101,507.5	-	-	-	-	Advertising and market research	
74	กิจกรรมทางวิชาชีพ วิทยาศาสตร์ และเทคนิคอื่นๆ	63	34,805.0	34,308.7	-	-	-	496.3	Other professional, scientific and technical activities	
77	กิจกรรมการให้เช่า	186	116,704.9	116,409.7	-	151.2	-	144.0	Rental and leasing activities	
79	กิจกรรมของตัวแทนธุรกิจท่องเที่ยว การดำเนินงาน การบริการสำรองและกิจการที่เกี่ยวข้อง	2	D	D	-	-	-	-	Travel agency, tour operator, reservation service and related activities	
80	การบริหารรักษาความปลอดภัยและการสืบสวน	3	D	D	-	-	-	-	Security and investigation activities	
81	กิจกรรมบริการสำหรับอาคารและอสังหาริมทรัพย์	5	16,798.3	16,798.3	-	-	-	-	Services to buildings and landscape activities	
82	การบริหารด้านการบริหารและสนับสนุนการดำเนินงานของสำนักงาน และกิจการอื่นๆ ที่สนับสนุนทางธุรกิจ	103	95,495.6	93,993.3	-	-	-	1,502.3	Office administrative, office support and other business support activities	
90	กิจกรรมการสร้างสรรค์ศิลปะและความบันเทิง	264	187,557.2	185,881.2	-	-	-	1,676.0	Creative, arts and entertainment activities	
92	กิจกรรมพนันและการเสี่ยงโชค	5	2,599.6	2,599.6	-	-	-	-	Gambling and betting activities	
93	กิจกรรมด้านกีฬา ความบันเทิง และการนันทนาการ	159	37,893.1	36,981.2	-	-	8.3	903.5	Sports activities and amusement and recreation activities	
95	การซ่อมคอมพิวเตอร์และของใช้ส่วนบุคคลและของใช้ในชีวิตประจำวัน	345	103,118.6	102,830.1	-	-	-	288.5	Repair of computers and personal and household goods	
96	กิจกรรมบริการส่วนบุคคลอื่นๆ	1,360	236,808.0	235,831.3	-	-	95.6	881.1	Other personal service activities	

หมายเหตุ : D หมายถึง ตัวเลขที่ไม่เปิดเผย

Note : D means disclosure prohibited.

ที่มา : สำนักข้อมูลและอุตสาหกรรม พ.ศ. 2555 (ธุรกิจทางการบริการ) จังหวัด สุพรรณบุรี สำนักงานสถิติแห่งชาติ กระทรวงเทคโนโลยีสารสนเทศและการสื่อสาร

Source : The 2012 Business and Industrial Census (Trade and Services Industry) Suphan Buri Province, National Statistical Office, Ministry of Information and Communication Technology.

ตาราง 7 มูลค่าตามบัญชีของสินทรัพย์ของสถานประกอบการธุรกิจ ณ วันที่ 1 มกราคม 2554 จำแนกตามหมวดธุรกิจ

TABLE 7 BOOK VALUE OF ASSETS OF BUSSINESS ESTABLISHMENTS ON JANUARY 1, 2011 BY BUSINESS ACTIVITY

รหัส Code	หมวดหมู่ธุรกิจ	จำนวน สถาน- ประกอบการ Number of establishments	มูลค่าตามบัญชีของสินทรัพย์ตามงวด					Book value of assets on Jan. 1, 2011			Business activity
			รวม Total	เงินสด Cash	สินทรัพย์หมุนเวียน Current assets	สินทรัพย์ หมุนเวียนอื่น ๆ Other current assets	รวม Total	ลูกหนี้การค้า (สุทธิ) Accounts receivable (net)	สินค้าคงเหลือ (สุทธิ) Stock or inventories (net)	Total	
	รวม		17,210	6,423,200.2	2,155,759.1	5,359,870.7	4,263,138.5		Total		
45	การขายส่งและการขายปลีก การชื้อยานยนต์และจักรยานยนต์	2,208	6,920,155.1	390,392.9	943,093.0	1,041,481.4	2,495,710.9	Wholesale and retail trade; repair of motor vehicles and motorcycles			
46	การขายส่ง (ยกเว้นยานยนต์และจักรยานยนต์)	517	1,965,983.9	201,651.0	69,199.0	631,073.9	254,557.9	Wholesale trade (except of motor vehicles and motorcycles)			
47	การขายปลีก (ยกเว้นยานยนต์และจักรยานยนต์)	8,962	27,828,617.6	5,479,200.4	987,871.6	3,623,779.3	1,470,555.0	Retail trade (except of motor vehicles and motorcycles)			
55	ที่พักแรม	63	605,504.2	58,282.0	7,476.7	6,261.2	25,973.6	Accommodation			
56	การบริการอาหารและเครื่องดื่ม	2,508	1,570,600.9	145,142.0	942.5	27,850.9	431.6	Food and beverage service activities			
59	การผลิตภาพยนตร์ วิดีทัศน์ และรายการโทรทัศน์ การบันทึกเสียงลงนั้สื่อ และการจัดพิมพ์จำหน่ายหรือเผยแพร่ดนตรี	25	18,466.6	2,161.6	-	174.1	-	Motion picture, video and television programme production, sound recording and music publishing activities			
60	การจัดตั้งรายการและการแพร่ภาพกระจายเสียง	7	2,081.8	91.0	-	1.4	2.8	Programming and broadcasting activities			
68	กิจกรรมอสังหาริมทรัพย์	306	1,509,222.8	17,708.1	115,688.0	-	10,033.4	Real estate activities			
69	กิจกรรมทางกฎหมายและการบัญชี	46	16,674.0	2,105.4	-	-	-	Legal and accounting activities			
71	กิจกรรมด้านสถาปัตยกรรมและวิศวกรรม รวมถึงการทดสอบและการวิเคราะห์ทางเทคนิค	27	21,308.2	1,644.3	-	1.0	-	Architectural and engineering activities; technical testing and analysis			
73	การโฆษณาและการวิจัยตลาด	46	182,186.2	1,904.2	108.9	1,793.2	-	Advertising and market research			
74	กิจกรรมทางวิชาชีพ วิทยาศาสตร์ และเทคนิคอื่น ๆ	63	154,340.4	2,879.4	-	6,571.9	-	Other professional, scientific and technical activities			
77	กิจกรรมการให้เช่า	186	170,175.0	29,461.8	61.6	-	82.1	Rental and leasing activities			
79	กิจกรรมของตัวแทนธุรกิจท่องเที่ยว การจัดงานเที่ยว การบริการสำรองและกิจการที่เกี่ยวข้อง	2	D	D	-	-	-	Travel agency, tour operator, reservation service and related activities			
80	การบริการรักษาความปลอดภัยและการสืบสวน	3	D	D	D	D	D	Security and investigation activities			
81	กิจกรรมการบริการสำหรับอาคารและภูมิทัศน์	5	10,826.1	2,216.6	15.0	84.6	-	Services to buildings and landscape activities			
82	การบริการด้านการบริหารและสนับสนุนการดำเนินงานของสำนักงานและกิจการอื่น ๆ ที่สนับสนุนทางธุรกิจ	103	143,539.4	6,957.1	2,329.5	-	3,831.2	Office administrative, office support and other business support activities			
90	กิจกรรมการสร้างสรรค์ศิลปะและความบันเทิง	264	143,969.4	14,676.2	343.1	-	137.2	Creative, arts and entertainment activities			
92	กิจกรรมการพนันและการเสี่ยงโชค	5	2,275.5	980.0	-	408.0	-	Gambling and betting activities			
93	กิจกรรมด้านการศึกษา ความบันเทิง และการนันทนาการ	159	54,860.2	7,201.3	-	2,259.7	122.9	Sports activities and amusement and recreation activities			
95	การซ่อมคอมพิวเตอร์และของใช้ส่วนบุคคลและของใช้ในครัวเรือน	345	160,991.6	20,754.7	630.2	8,195.4	-	Repair of computers and personal and household goods			
96	กิจกรรมบริการส่วนบุคคลอื่น ๆ	1,360	310,161.9	32,037.8	-	9,834.8	-	Other personal service activities			

(พันบาท In Thousand Baht)

ตาราง 7 มูลค่าตามบัญชีของสินทรัพย์ของสถานประกอบการธุรกิจ ณ วันที่ 1 มกราคม 2554 จำแนกตามหมวดธุรกิจ (ต่อ)

TABLE 7 BOOK VALUE OF ASSETS OF BUSSINESS ESTABLISHMENTS ON JANUARY 1, 2011 BY BUSINESS ACTIVITY (Cont'd)

รหัส Code	หมวดธุรกิจ	มูลค่าตามบัญชีของสินทรัพย์ต้นงวด										สินทรัพย์อื่น ๆ Other assets	Total	Business activity	
		รวม Total	ที่ดิน Land	อาคารและ สิ่งก่อสร้าง Building and construction	เครื่องจักร Machinery	ยานพาหนะ Vehicles	เครื่องใช้ สำนักงาน Office appliances	เครื่องมือ อื่น ๆ Other Equipment	สินทรัพย์ ถาวรอื่น ๆ Other fixed assets						
	รวม	22,206,652.8	8,186,682.3	8,772,173.6	141,122.9	1,848,609.9	2,807,276.1	400,396.1	50,391.8	1,439,965.5					
45	การขายส่งและการขายปลีก การซ่อมยานยนต์และจักรยานยนต์	2,017,397.6	1,014,251.7	633,509.9	27,916.3	240,539.7	22,568.5	73,893.6	4,718.0	32,079.3				Wholesale and retail trade; repair of motor vehicles and motorcycles	
46	การขายส่ง (ยกเว้นยานยนต์และจักรยานยนต์)	787,343.7	329,326.7	286,548.0	18,484.7	141,946.2	7,451.1	3,366.6	220.4	20,158.4				Wholesale trade (except of motor vehicles and motorcycles)	
47	การขายปลีก (ยกเว้นยานยนต์และจักรยานยนต์)	14,915,730.6	4,767,258.2	5,927,103.2	56,912.4	1,169,537.6	2,706,955.1	253,431.5	34,532.7	1,351,480.8				Retail trade (except of motor vehicles and motorcycles)	
55	ที่พักแรม	503,285.9	202,709.7	230,824.9	11,009.2	14,282.9	24,056.8	19,524.1	878.2	4,224.8				Accommodation	
56	การบริการอาหารและเครื่องดื่ม	1,381,548.4	770,546.9	465,140.0	420.1	119,910.2	6,809.9	17,721.3	1,000.0	14,685.5				Food and beverage service activities	
59	การผลิตภาพยนตร์ วิดีทัศน์ และรายการโทรทัศน์ การบันทึกเสียงลงบนสื่อ และการจัดพิมพ์จำหน่ายหรือเผยแพร่ดนตรี	16,131.0	4,538.5	4,698.1	-	3,788.5	673.1	1,471.2	961.6	-				Motion picture, video and television programme production, sound recording and music publishing activities	
60	การจัดส่งรายการและการแพร่ภาพกระจายเสียง	1,986.6	462.0	1,316.0	-	-	130.2	70.0	8.4	-				Programming and broadcasting activities	
68	กิจกรรมอสังหาริมทรัพย์	1,360,559.2	527,293.0	821,969.6	-	2,971.2	7,410.1	915.2	-	5,234.0				Real estate activities	
69	กิจกรรมทางกฎหมายและการบัญชี	14,568.6	652.3	7,738.8	-	5,663.6	513.8	-	-	-				Legal and accounting activities	
71	กิจกรรมด้านสถาปัตยกรรมและวิศวกรรม รวมถึงการทดสอบและ การวิเคราะห์ทางเทคนิค	19,663.0	7,473.2	7,580.3	2,408.9	1,619.6	345.2	235.7	-	-				Architectural and engineering activities; technical testing and analysis	
73	การโฆษณาและการวิจัยตลาด	178,143.0	154,753.9	12,268.3	3,308.5	6,844.9	493.6	473.7	-	236.8				Advertising and market research	
74	กิจกรรมทางวิชาชีพ วิทยาศาสตร์ และเทคนิคอื่นๆ	143,971.0	88,255.0	47,943.8	150.6	3,171.3	1,732.6	1,980.2	737.5	918.2				Other professional, scientific and technical activities	
77	กิจกรรมการให้เช่า	138,975.1	39,855.5	54,670.6	14,619.9	25,984.8	1,089.7	4,224.1	530.5	1,594.4				Rental and leasing activities	
79	กิจกรรมของตัวแทนธุรกิจท่องเที่ยว การจัดงานที่เกี่ยวข้อง การบริการสำรอง และกิจกรรมที่เกี่ยวข้อง	D	D	D	-	D	D	-	D	-				Travel agency, tour operator, reservation service and related activities	
80	การบริการรักษาความปลอดภัยและการสืบสวน	D	-	-	-	D	D	-	-	-				Security and investigation activities	
81	กิจกรรมการบริการสำหรับอาคารและภูมิทัศน์	8,109.5	4,000.0	2,480.0	-	1,360.0	217.5	4.0	48.0	500.0				Services to buildings and landscape activities	
82	การบริการด้านการบริหารและสนับสนุนการดำเนินงานของสำนักงาน และกิจกรรมอื่นๆ ที่สนับสนุนทางธุรกิจ	129,187.3	63,824.6	49,616.8	1,604.8	9,229.4	2,118.0	712.5	2,081.2	1,234.4				Office administrative, office support and other business support activities	
90	กิจกรรมการสร้างสรรค์ศิลปะและความบันเทิง	126,581.5	52,709.5	43,759.3	2,476.4	20,103.7	205.9	7,326.7	-	2,231.3				Creative, arts and entertainment activities	
92	กิจกรรมการพนันและการเสี่ยงโชค	842.5	12.5	510.0	-	250.0	70.0	-	-	45.0				Gambling and betting activities	
93	กิจกรรมด้านการศึกษา ความบันเทิง และการมีนันทนาการ	44,111.4	11,488.9	12,040.9	-	10,973.8	5,867.6	254.1	3,486.0	1,164.9				Sports activities and amusement and recreation activities	
95	การซ่อมคอมพิวเตอร์และของใช้ส่วนบุคคลและของใช้ในครัวเรือน	129,454.6	46,812.6	33,506.5	260.2	42,645.7	4,701.2	676.3	852.1	1,956.6				Repair of computers and personal and household goods	
96	กิจกรรมบริการส่วนบุคคลอื่นๆ	266,068.4	95,157.6	123,948.4	1,550.6	17,686.9	13,288.3	14,115.3	321.3	2,220.9				Other personal service activities	

หมายเหตุ : D หมายถึง ตัวเลขที่ไม่เปิดเผย

Note : D means disclosure prohibited.

ที่มา : สำนักสถิติและอุตสาหกรรม พ.ศ. 2555 (ธุรกิจทางการค้าและธุรกิจทางการบริการ) จังหวัด สุพรรณบุรี สำนักงานสถิติแห่งชาติ กระทรวงเทคโนโลยีสารสนเทศและการสื่อสาร

Source : The 2012 Business and Industrial Census (Trade and Services Industry) Suphan Buri Province, National Statistical Office, Ministry of Information and Communication Technology.

ตาราง 8 มูลค่าตามบัญชีของสินทรัพย์ของสถานประกอบการธุรกิจ ณ วันที่ 31 ธันวาคม 2554 จำแนกตามหมวดย่อยธุรกิจ

TABLE 8 BOOK VALUE OF ASSETS OF BUSSINESS ESTABLISHMENTS ON DECEMBER 31, 2011 BY BUSINESS ACTIVITY

(พันบาท in Thousand Baht)

รหัส Code	หมวดย่อยธุรกิจ	จำนวน สถาน- ประกอบการ Number of establishments	มูลค่าตามบัญชีของสินทรัพย์ปลายงวด			Book value of assets on Dec. 31, 2011			สินทรัพย์ หมุนเวียน Other current assets	Business activity
			รวมทั้งสิ้น Total	เงินสด Cash	ลูกหนี้การค้า (สุทธิ) Accounts receivable (net)	สินทรัพย์ หมุนเวียน (สุทธิ) Stock or inventories (net)	สินทรัพย์ หมุนเวียน Other current assets			
	รวม	17,210	37,719,097.4	15,944,201.0	5,916,783.1	1,649,338.4	4,590,279.8	3,787,799.7	Total	
45	การขายส่งและการขายปลีก การซ่อมยานยนต์และจักรยานยนต์	2,208	6,077,873.7	4,183,625.2	380,603.7	966,661.6	816,793.7	2,019,566.1	Wholesale and retail trade; repair of motor vehicles and motorcycles	
46	การขายส่ง (ยกเว้นยานยนต์และจักรยานยนต์)	517	1,820,870.3	1,052,636.6	155,320.5	38,580.3	494,025.3	364,710.6	Wholesale trade (except of motor vehicles and motorcycles)	
47	การขายปลีก (ยกเว้นยานยนต์และจักรยานยนต์)	8,962	25,242,581.8	10,201,294.2	5,049,810.4	570,462.7	3,230,273.8	1,350,747.4	Retail trade (except of motor vehicles and motorcycles)	
55	ที่พักแรม	63	590,112.3	108,451.1	55,821.5	16,201.4	6,461.8	29,966.5	Accommodation	
56	การบริการอาหารและเครื่องดื่ม	2,508	1,353,500.8	152,660.6	129,712.6	835.5	21,681.2	431.3	Food and beverage service activities	
59	การผลิตภาพยนตร์ วิทยุทัศน์ และรายการโทรทัศน์ การบันทึกเสียงลงแผ่นเสียง และการจัดพิมพ์จำหน่ายหรือเผยแพร่ดนตรี	25	16,616.3	1,894.3	1,733.7	-	160.6	-	Motion picture, video and television programme production, sound recording and music publishing activities	
60	การจัดผังรายการและการแพร่ภาพกระจายเสียง	7	1,999.6	95.2	91.0	-	1.4	2.8	Programming and broadcasting activities	
68	กิจการมอส์หริมทรัพย์	306	1,257,241.1	55,691.1	14,398.3	24,938.0	-	16,354.7	Real estate activities	
69	กิจการมอส์กฎหมายและการบัญชี	46	16,855.9	2,732.3	2,732.3	-	-	-	Legal and accounting activities	
71	กิจการมอส์ด้านสถาปัตยกรรมและวิศวกรรม รวมถึงการทดสอบและ การวิเคราะห์ทางเทคนิค	27	20,693.0	1,961.5	1,960.3	-	1.2	-	Architectural and engineering activities; technical testing and analysis	
73	การโฆษณาและการวิจัยตลาด	46	173,526.8	3,567.9	1,950.6	108.9	1,508.3	-	Advertising and market research	
74	กิจการมอส์ทางวิชาชีพ วิทยาศาสตร์ และเทคนิคอื่นๆ	63	166,509.7	8,172.2	3,724.9	-	4,447.3	-	Other professional, scientific and technical activities	
77	กิจการมอส์ให้เช่า	186	158,808.1	27,687.1	27,593.4	61.6	-	32.2	Rental and leasing activities	
79	กิจการมอส์ตัวแทนธุรกิจท่องเที่ยว การจัดงานที่ยาว การบริการสำรอง และกิจการมอส์ที่เกี่ยวข้อง	2	D	D	D	-	-	-	Travel agency, tour operator, reservation service and related activities	
80	การบริการรักษาความปลอดภัยและกสิกรรม	3	D	D	D	D	D	D	Security and investigation activities	
81	กิจการมอส์บริการสำหรับอาคารและภูมิทัศน์	5	9,820.3	2,204.3	2,115.0	5.0	84.3	-	Services to buildings and landscape activities	
82	การบริการด้านการบริหารและสนับสนุนการดำเนินงานของสำนักงาน และกิจการมอส์อื่นๆ ที่สนับสนุนทางธุรกิจ	103	137,836.6	12,762.8	6,315.7	2,349.1	-	4,098.0	Office administrative, office support and other business support activities	
90	กิจการมอส์การสร้างสรรคดีศิลปะและความบันเทิง	264	139,620.5	15,667.8	15,187.4	343.1	-	137.2	Creative, arts and entertainment activities	
92	กิจการมอส์พนันและการเสี่ยงโชค	5	2,095.8	1,328.0	920.0	-	408.0	-	Gambling and betting activities	
93	กิจการมอส์ด้านการศึกษา ความบันเทิง และการนันทนาการ	159	49,859.3	9,675.9	7,545.3	-	2,077.7	52.9	Sports activities and amusement and recreation activities	
95	การซ่อมคอมพิวเตอร์และของใช้ส่วนบุคคลและของใช้ในครัวเรือน	345	145,850.8	27,648.9	20,948.8	691.2	6,008.9	-	Repair of computers and personal and household goods	
96	กิจการมอส์บริการส่วนบุคคลอื่นๆ	1,360	292,970.5	38,164.1	31,917.7	-	6,246.3	-	Other personal service activities	

ตาราง 8 มูลค่าตามบัญชีของสินทรัพย์ของสถานประกอบการธุรกิจ ณ วันที่ 31 ธันวาคม 2554 จำแนกตามหมวดย่อยธุรกิจ (ต่อ)
TABLE 8 BOOK VALUE OF ASSETS OF BUSSINESS ESTABLISHMENTS ON DECEMBER 31, 2011 BY BUSINESS ACTIVITY (Contd)

(พันบาท In Thousand Baht)

รหัส Code	หมวดย่อยธุรกิจ	มูลค่าตามบัญชีของสินทรัพย์ที่เปลี่ยนแปลง										สินทรัพย์อื่น ๆ Other assets	Business activity
		ที่ดิน Land	อาคารและ สิ่งก่อสร้าง Building and construction	สินทรัพย์จักร Machinery	ยานพาหนะ Vehicles	เครื่องใช้ สำนักงาน Office appliances	เครื่องมือ อื่น ๆ Other Equipment	สินทรัพย์ ถาวรอื่น ๆ Other fixed assets	สินทรัพย์อื่น ๆ Other assets	Total			
	รวม	7,808,061.8	7,736,071.3	117,247.2	1,504,790.7	2,557,366.4	299,676.8	206,548.7	1,545,133.5	23,078.8	206,548.7	1,545,133.5	Total
45	การขายส่งและการขายปลีก การซ่อมยานยนต์และจักรยานยนต์	980,102.4	573,335.8	25,665.5	204,330.4	21,719.2	61,333.2	4,683.2	23,078.8		4,683.2	23,078.8	Wholesale and retail trade; repair of motor vehicles and motorcycles
46	การขายส่ง (ยกเว้นยานยนต์และจักรยานยนต์)	330,037.2	271,379.3	18,245.4	125,218.6	6,997.4	2,579.9	176.0	13,599.8		176.0	13,599.8	Wholesale trade (except of motor vehicles and motorcycles)
47	การขายปลีก (ยกเว้นยานยนต์และจักรยานยนต์)	4,564,376.9	5,206,838.9	40,675.1	927,861.0	2,466,183.0	171,626.7	192,487.3	1,471,238.6		192,487.3	1,471,238.6	Retail trade (except of motor vehicles and motorcycles)
55	ที่พักแรม	206,152.0	207,291.9	8,851.5	13,582.8	21,671.3	16,757.6	754.3	6,599.8		754.3	6,599.8	Accommodation
56	การบริการอาหารและเครื่องดื่ม	607,183.8	444,010.9	357.1	109,703.0	6,776.8	17,674.4	1,000.0	14,134.4		1,000.0	14,134.4	Food and beverage service activities
59	การผลิตภาพยนตร์ วิดีทัศน์ และรายการโทรทัศน์ การบันทึกเสียงและสื่อและการจัดพิมพ์จำหน่ายหรือเผยแพร่ดนตรี	4,538.5	3,694.9	-	3,392.4	673.1	1,461.6	961.6	-		961.6	-	Motion picture, video and television programme production, sound recording and music publishing activities
60	การจัดส่งรายการและการแพร่ภาพกระจายเสียง	462.0	1,256.9	-	-	111.6	67.2	6.7	-		6.7	-	Programming and broadcasting activities
68	กิจกรรมอสังหาริมทรัพย์	526,475.8	662,114.0	-	1,980.8	5,263.8	732.2	-	4,983.3		-	4,983.3	Real estate activities
69	กิจกรรมทางกฎหมายและการบัญชี	652.3	7,385.6	-	5,663.6	422.1	-	-	-		-	-	Legal and accounting activities
71	กิจกรรมด้านสถาปัตยกรรมและวิศวกรรม รวมถึงการทดสอบและการวิเคราะห์ทางเทคนิค	7,473.2	7,202.2	1,972.4	1,569.6	319.8	194.3	-	-		-	-	Architectural and engineering activities; technical testing and analysis
73	การโฆษณาและการวิจัยตลาด	154,753.9	4,627.9	3,079.0	6,429.2	405.7	426.3	-	236.8		-	236.8	Advertising and market research
74	กิจกรรมทางวิชาชีพ วิทยาศาสตร์ และเทคนิคอื่นๆ	106,692.5	43,584.4	136.2	2,780.4	1,517.7	1,970.6	737.5	918.2		737.5	918.2	Other professional, scientific and technical activities
77	กิจกรรมการให้เช่า	39,855.5	52,270.0	13,268.5	18,720.9	976.2	4,199.6	512.9	1,317.3		512.9	1,317.3	Rental and leasing activities
79	กิจกรรมของตัวแทนธุรกิจท่องเที่ยว การจัดการเที่ยว การบริการสำรองและกิจกรรมที่เกี่ยวข้อง	D	D	-	D	D	-	-	-		-	-	Travel agency, tour operator, reservation service and related activities
80	การบริการรักษาความปลอดภัยและการสืบสวน	-	-	-	D	D	-	-	-		-	-	Security and investigation activities
81	กิจกรรมการบริการสำหรับอาคารและภูมิทัศน์	4,000.0	1,916.0	-	1,040.0	145.8	3.2	36.0	475.0		36.0	475.0	Services to buildings and landscape activities
82	การบริการด้านการบริหารและสนับสนุนการดำเนินงานของสำนักงานและกิจการอื่นๆ ที่สนับสนุนทางธุรกิจ	63,824.6	47,038.1	1,355.1	7,609.2	1,953.2	537.4	1,571.2	1,185.0		1,571.2	1,185.0	Office administrative, office support and other business support activities
90	กิจกรรมการสร้างสรรค์ศิลปะและความบันเทิง	52,709.5	41,265.7	2,208.5	18,498.1	164.7	6,930.6	-	2,175.5		-	2,175.5	Creative, arts and entertainment activities
92	กิจกรรมการพนันและการเสี่ยงโชค	12.5	449.5	-	200.0	63.0	-	-	42.8		-	42.8	Gambling and betting activities
93	กิจกรรมด้านการศึกษา ความบันเทิง และการนันทนาการ	11,488.9	10,891.0	-	8,671.0	5,159.8	250.2	2,611.7	1,110.8		2,611.7	1,110.8	Sports activities and amusement and recreation activities
95	การซ่อมคอมพิวเตอร์และของใช้ส่วนบุคคลและของใช้ในครัวเรือน	46,812.6	31,878.9	222.6	31,650.6	4,311.2	661.3	756.2	1,908.5		756.2	1,908.5	Repair of computers and personal and household goods
96	กิจกรรมบริการส่วนบุคคลอื่นๆ	95,157.6	116,762.0	1,210.1	15,009.0	12,014.1	12,270.6	254.1	2,129.0		254.1	2,129.0	Other personal service activities

หมายเหตุ : D หมายถึง ตัวเลขที่ไม่เกิดผล

Note : D means disclosure prohibited.

ที่มา : สำนักธุรกิจและอุตสาหกรรม พ.ศ. 2555 (ธุรกิจทางการค้าและธุรกิจเชิงพาณิชย์ สำนักงานสถิติแห่งชาติ กระทรวงเทคโนโลยีสารสนเทศและการสื่อสาร

Source : The 2012 Business and Industrial Census (Business Trade and Services Industry) Suphan Buri Province, National Statistical Office, Ministry of Information and Communication Technology.

ตาราง 9 มูลค่าสินทรัพย์ถาวรของสถานประกอบการธุรกิจที่เปลี่ยนแปลงระหว่าง มกราคม - ธันวาคม 2554 จำแนกตามหมวดธุรกิจ

TABLE 9 VALUE OF CHANGED FIXED ASSETS OF BUSSINESS ESTABLISHMENTS DURING JANUARY - DECEMBER, 2011 BY BUSINESS ACTIVITY

รหัส Code	หมวดย่อยธุรกิจ	จำนวน สถาน- ประกอบการ Number of establishments	มูลค่าสินทรัพย์ ถาวรที่ซื้อหรือ ผลิตขึ้นมา Value of new or cost-producing of fixed assets	มูลค่าสินทรัพย์ ถาวรที่ขาย Value of disposal of fixed assets	ค่าโอน กรรมสิทธิ์ Ownership transfer fee	Business activity
	รวม	17,210	135,973.5	17,418.6	911.7	Total
45	การขายส่งและการขายปลีก การซ่อมยานยนต์และจักรยานยนต์	2,208	83,262.2	9,708.0	-	Wholesale and retail trade; repair of motor vehicles and motorcycles
46	การขายส่ง (ยกเว้นยานยนต์และจักรยานยนต์)	517	18,323.8	587.0	-	Wholesale trade (except of motor vehicles and motorcycles)
47	การขายปลีก (ยกเว้นยานยนต์และจักรยานยนต์)	8,962	14,490.4	6,688.7	86.7	Retail trade (except of motor vehicles and motorcycles)
55	ที่พักแรม	63	10,426.0	-	-	Accommodation
56	การบริการอาหารและเครื่องดื่ม	2,508	6,878.9	-	-	Food and beverage service activities
59	การผลิตภาพยนตร์ วิดีทัศน์ และรายการโทรทัศน์ การบันทึกเสียงลงแผ่นเสียงและการจัดพิมพ์จำหน่ายหรือเผยแพร่ดนตรี	25	-	-	-	Motion picture, video and television programme production, sound recording and music publishing activities
60	การจัดส่งรายการและการแพร่ภาพกระจายเสียง	7	-	-	-	Programming and broadcasting activities
68	กิจกรรมอสังหาริมทรัพย์	306	-	-	825.0	Real estate activities
69	กิจกรรมทางกฎหมายและการบัญชี จัดการ	46	-	-	-	Legal and accounting activities
71	กิจกรรมด้านสถาปัตยกรรมและวิศวกรรม รวมถึงการทดสอบและ การวิเคราะห์ทางเทคนิค	27	-	-	-	Architectural and engineering activities; technical testing and analysis
73	การโฆษณาและการวิจัยตลาด	46	-	-	-	Advertising and market research
74	กิจกรรมทางวิชาชีพ วิทยาศาสตร์ และเทคนิคอื่นๆ	63	-	-	-	Other professional, scientific and technical activities
77	กิจกรรมการให้เช่า	186	9.0	60.0	-	Rental and leasing activities
79	กิจกรรมของตัวแทนธุรกิจท่องเที่ยว การจัดงานเลี้ยง การบริการสำรอง และกิจกรรมที่เกี่ยวข้อง	2	-	-	-	Travel agency, tour operator, reservation service and related activities
80	การบริการรักษาความปลอดภัยและการสืบสวน	3	-	-	-	Security and investigation activities
81	กิจกรรมการบริการสำหรับอาคารและภูมิทัศน์	5	-	-	-	Services to buildings and landscape activities
82	การบริการด้านการบริหารและสนับสนุนการดำเนินงานของสำนักงาน และกิจกรรมอื่นๆ ที่สนับสนุนทางธุรกิจ	103	237.0	-	-	Office administrative, office support and other business support activities
90	กิจกรรมการสร้างสรรค์ศิลปะและความบันเทิง	264	993.2	374.9	-	Creative, arts and entertainment activities
92	กิจกรรมการพนันและการเสียโชค	5	-	-	-	Gambling and betting activities
93	กิจกรรมด้านการศึกษา ความบันเทิง และการบันเทิง	159	830.0	-	-	Sports activities and amusement and recreation activities
95	การซ่อมคอมพิวเตอร์และของใช้ส่วนบุคคลและของใช้ในครัวเรือน	345	69.7	-	-	Repair of computers and personal and household goods
96	กิจกรรมบริการส่วนบุคคลอื่นๆ	1,360	453.4	-	-	Other personal service activities

ที่มา : สำนักธุรกิจและอุตสาหกรรม พ.ศ. 2555 (ธุรกิจทางการค้าและธุรกิจทางการบริการ) จังหวัด สุพรรณบุรี สำนักงานสถิติแห่งชาติ กระทรวงเทคโนโลยีสารสนเทศและการสื่อสาร

Source : The 2012 Business and Industry Census (Trade and Services Industry) Suphan Buri Province, National Statistical Office, Ministry of Information and Communication Technology.

(พันบาท in Thousand Baht)

ภาคผนวก

ภาคผนวก ก

ระเบียบวิธี

สำมะโนธุรกิจและอุตสาหกรรม พ.ศ. 2555 ธุรกิจการค้าและธุรกิจทางการบริการ

จังหวัดสุพรรณบุรี

1. แผนการสุ่มตัวอย่าง

1.1 สถานประกอบการที่มีจำนวนคนทำงาน 1 – 10 คน

แผนการสุ่มตัวอย่างที่ใช้เป็นแบบ Stratified Systematic Sampling โดยมีประเภทมาตรฐานอุตสาหกรรม (ประเทศไทย) ปี 2552 (Thailand Standard Industrial Classification: TSIC 2009) ในระดับกิจกรรมเป็นสตราตัม และสถานประกอบการเป็นหน่วยตัวอย่าง

1.1.1 การจัดสตราตัม

ประเภทมาตรฐานอุตสาหกรรม (ประเทศไทย) ปี 2552 (Thailand Standard Industrial Classification: TSIC 2009) ในระดับกิจกรรมเป็นสตราตัม ซึ่งมีทั้งสิ้น 309 สตราตัม

1.1.2 การเลือกตัวอย่าง

ได้ทำการเลือกสถานประกอบการตัวอย่างในแต่ละสตราตัม ด้วยวิธีการสุ่มแบบมีระบบ อย่างอิสระต่อกัน ได้จำนวนสถานประกอบการตัวอย่างทั้งสิ้น 1,751 แห่ง จากทั้งสิ้น 16,902 แห่ง

1.2 สถานประกอบการที่มีจำนวนคนทำงานตั้งแต่ 11 คนขึ้นไป

กำหนดให้ทุกสถานประกอบการเป็นหน่วยตัวอย่าง โดยให้ทำการแจกแจงนับสถานประกอบการทุกแห่ง จำนวนทั้งสิ้น 396 แห่ง

สรุป จำนวนสถานประกอบการที่ต้องแจกแจงนับมีทั้งสิ้น 2,147 แห่ง

2. วิธีการประมาณผล

2.1 การประมาณผลระดับจังหวัด

การเสนอผลการสำรวจ ได้เสนอผลในระดับจังหวัด โดยจำแนกตามการประกอบกิจกรรมทางเศรษฐกิจตามการจัดประเภทมาตรฐานอุตสาหกรรมประเทศไทย ปี 2552 (Thailand Standard Industrial Classification: TSIC-2009) ในระดับหมวดย่อย และขนาดของสถานประกอบการ (วัดด้วยจำนวนคนทำงาน) ออกเป็น 6 ขนาด ดังนี้

ขนาดของสถานประกอบการ	1	2	3	4	5	6
จำนวนคนทำงาน	1 – 15	16 – 25	26 – 30	31 – 50	51 – 200	> 200

ในการประมาณค่า กำหนดให้

$q = 1, 2, 3, \dots, n_{jklmp}$ (สถานประกอบการตัวอย่าง)

$p = 1, 2, 3, \dots, 12$ (ขนาดของสถานประกอบการ)

$m = 1, 2, 3, \dots, 309$ (กิจกรรม)

$l = 1, 2, 3, \dots, 124$ (หมู่ย่อย)

$k = 1, 2, 3, \dots, 75$ (หมู่ใหญ่)

$j = 1, 2, 3, \dots, 27$ (หมวดย่อย)

2.2 การประมาณผลสำหรับสถานประกอบการที่มีจำนวนคนทำงาน 1 – 10 คน

- 1) สูตรการประมาณค่ายอดรวมของลักษณะที่ต้องการศึกษา X สำหรับสถานประกอบการที่มีจำนวนคนทำงาน 1 – 10 คน หมวดย่อย j คือ

$$\hat{X}'_j = \sum_{k=1}^{75} \sum_{l=1}^{124} \sum_{m=1}^{309} \hat{X}'_{jklm} \dots\dots\dots (1)$$

โดยที่

\hat{X}'_{jklm} คือ ค่าประมาณยอดรวมของลักษณะที่ต้องการศึกษา X สำหรับสถานประกอบการที่มีคนทำงาน 1 – 10 คน กิจกรรม m หมู่ย่อย l หมู่ใหญ่ k หมวดย่อย j ซึ่ง

$$\hat{X}'_{jklm} = w'_{jklm} \sum_{p=1}^2 \sum_{q=1}^{n_{jklmp}} X_{jklmpq}$$

X_{jklmpq} คือ ค่าของลักษณะที่ต้องการศึกษา X ของสถานประกอบการตัวอย่าง q ขนาดของสถานประกอบการ p กิจกรรม m หมู่ย่อย l หมู่ใหญ่ k หมวดย่อย j

w'_{jklm} คือ ค่าถ่วงน้ำหนักสำหรับสถานประกอบการที่มีคนทำงาน 1 – 10 คน กิจกรรม

m หมู่ย่อย l หมู่ใหญ่ k หมวดย่อย j ซึ่ง

$$w'_{jklm} = \frac{N'_{jklm}}{n'_{jklm}}$$

- N'_{jklm} คือ จำนวนสถานประกอบการทั้งสิ้น สำหรับสถานประกอบการที่มีคนทำงาน 1 – 10 คน กิจกรรม m หมู่ย่อย l หมู่ใหญ่ k หมวดย่อย j
- n'_{jklm} คือ จำนวนสถานประกอบการตัวอย่างที่เจงนับได้ทั้งสิ้น สำหรับสถานประกอบการที่มีคนทำงาน 1 – 10 คน กิจกรรม m หมู่ย่อย l หมู่ใหญ่ k หมวดย่อย j

2.3 การประมาณผลสำหรับสถานประกอบการที่มีจำนวนคนทำงาน 11 คนขึ้นไป

- 1) สูตรการประมาณค่ายอดรวมของลักษณะที่ต้องการศึกษา X สำหรับสถานประกอบการที่มีจำนวนคนทำงานตั้งแต่ 11 คนขึ้นไป ($p = 3, 4, 5, \dots, 12$) หมวดย่อย j คือ

$$\hat{X}_{jp} = \sum_{k=1}^{75} \sum_{l=1}^{124} \sum_{m=1}^{309} \hat{X}_{jklmp} \dots\dots\dots (2)$$

โดยที่

- \hat{X}_{jklmp} คือ ค่าประมาณยอดรวมของลักษณะที่ต้องการศึกษา X สำหรับสถานประกอบการที่มีขนาดของสถานประกอบการ p กิจกรรม m หมู่ย่อย l หมู่ใหญ่ k หมวดย่อย j ซึ่ง

$$\hat{X}_{jklmp} = \frac{N_{jklmp}}{N'_{jklmp}} \sum_{q=1}^{n_{jklmp}} X_{jklmpq}$$

- X_{jklmpq} คือ ค่าของลักษณะที่ต้องการศึกษา X ของสถานประกอบการตัวอย่าง q ขนาดของสถานประกอบการ p กิจกรรม m หมู่ย่อย l หมู่ใหญ่ k หมวดย่อย j

- N_{jklmp} คือ จำนวนสถานประกอบการทั้งสิ้น สำหรับสถานประกอบการที่มีขนาดของสถานประกอบการ p กิจกรรม m หมู่ย่อย l หมู่ใหญ่ k หมวดย่อย j

- N'_{jklmp} คือ จำนวนสถานประกอบการที่เจงนับได้ทั้งสิ้น สำหรับสถานประกอบการที่มีขนาดของสถานประกอบการ p กิจกรรม m หมู่ย่อย l หมู่ใหญ่ k หมวดย่อย j

2.4 การประมาณค่าสัมประสิทธิ์ความแปรผันของค่าประมาณยอดรวม

1) สูตรการประมาณค่าความแปรปรวนของค่าประมาณยอดรวมของลักษณะที่ต้องการศึกษา

X สำหรับสถานประกอบการที่มีจำนวนคนทำงาน 1 – 10 คนขึ้นไป หมวดย่อย j คือ

$$\hat{V}(\hat{X}'_{jklm}) = N_{jklm} (N_{jklm} - n_{jklm}) \frac{s_{jklm}^2}{n_{jklm}}$$

โดยที่

$$s_{jklm}^2 = \frac{1}{n_{jklm} - 1} \left[\sum_{q=1}^{n_{jklm}} x_{jklmq}^2 - \frac{\left(\sum_{q=1}^{n_{jklm}} x_{jklmq} \right)^2}{n_{jklm}} \right]$$

2) สูตรการประมาณค่าสัมประสิทธิ์ความแปรผันของค่าประมาณยอดรวมของลักษณะที่

ต้องการศึกษา X สำหรับสถานประกอบการที่มีจำนวนคนทำงาน 1 – 10 คน หมวดย่อย j คือ

$$c.v.j = \frac{\sqrt{\sum_{k=1}^{75} \sum_{l=1}^{124} \sum_{m=1}^{309} \hat{V}(\hat{X}'_{jklm})}}{\sum_{k=1}^{75} \sum_{l=1}^{124} \sum_{m=1}^{309} \hat{X}'_{jklm}}$$

3 วิธีการเก็บรวบรวมข้อมูล

การเก็บรวบรวมข้อมูลใช้วิธีส่งเจ้าหน้าที่ ซึ่งเป็นข้าราชการและลูกจ้างของสำนักงานสถิติแห่งชาติออกไปทำการสัมภาษณ์เจ้าของผู้ประกอบการหรือผู้ที่ได้รับมอบหมายให้ตอบข้อมูลของสถานประกอบการธุรกิจซึ่งตกเป็นตัวอย่าง ในระหว่าง เดือน พฤษภาคม-สิงหาคม 2555

4 ความคลาดเคลื่อนของข้อมูล

ข้อมูลที่น่าเสนอไว้ในรายงานฉบับนี้ อาจจะมีคลาดเคลื่อนอยู่บ้างคลาดเคลื่อนดังกล่าวเป็นความคลาดเคลื่อนจากการเลือกตัวอย่าง (Sampling error) และคลาดเคลื่อนที่เกิดจากสาเหตุอื่น (Non-Sampling error) เช่น ผู้ตอบไม่ให้ข้อมูลตามความเป็นจริง ข้อมูลในแบบสอบถามไม่ครบถ้วน การลงรหัสผิดพลาดหรือการบันทึกข้อมูลผิดพลาด เป็นต้น อย่างไรก็ตาม สำนักงานสถิติแห่งชาติได้พยายามควบคุมให้ข้อมูลมีความคลาดเคลื่อนน้อยที่สุด จึงขอให้ผู้ใช้ข้อมูลใช้ข้อมูลด้วยความระมัดระวังตามสมควร

5 การปิดตัวเลข

ผลรวมของแต่ละจำนวนอาจไม่เท่ากับยอดรวมทั้งนี้เนื่องจากการปัดเศษ

ตาราง ค่า ค.ว. ของจำนวนคนทำงาน ลูกจ้าง ค่าตอบแทนแรงงาน รายได้จากการดำเนินงาน และค่าใช้จ่ายขั้นกลาง จำแนกตามหมวดย่อยธุรกิจ สำหรับชนของสถานประกอบการ 1-10 คน

TABLE C.V. OF NUMBER OF PERSONS ENGAGED, EMPLOYEES, REMUNERATION, INCOME AND INTERMEDIATE CONSUMPTION BY BUSINESS ACTIVITY FOR ESTABLISHMENTS WITH 1-10 PERSONS ENGAGED

รหัส Code	หมวดย่อยธุรกิจ	คนทำงาน Number of persons engaged	ลูกจ้าง Employees	ค่าตอบแทนแรงงาน Remuneration	รายได้ จากการดำเนินงาน Income	ค่าใช้จ่าย ขั้นกลาง Intermediate consumption	Business activity
	รวม	51,281	23,008	1,894,888.7	60,373,350.2	46,054,570.6	Total
45	การขายส่งและการขายปลีก การซ่อมยานยนต์และจักรยานยนต์	6,645	3,376	355,858.9	14,330,697.9	12,078,129.1	Wholesale and retail trade; repair of motor vehicles and motorcycles
46	การขายส่ง (ยกเว้นยานยนต์และจักรยานยนต์)	2,622	1,578	158,144.5	7,282,784.6	6,318,322.2	Wholesale trade (except of motor vehicles and motorcycles)
47	การขายปลีก (ยกเว้นยานยนต์และจักรยานยนต์)	21,675	6,408	636,589.9	33,306,540.7	24,904,830.0	Retail trade (except of motor vehicles and motorcycles)
55	ที่พักแรม	959	844	74,010.9	307,126.3	143,024.6	Accommodation
56	การบริการอาหารและเครื่องดื่ม	11,189	6,712	465,446.3	3,897,478.4	2,199,135.2	Food and beverage service activities
59	การผลิตภาพยนตร์ วิดีทัศน์ และรายการโทรทัศน์ การบันทึกเสียงลงนสื่อ และการจัดพิมพ์จำหน่ายหรือเผยแพร่	108	62	1,403.2	8,736.6	4,308.5	Motion picture, video and television programme production, sound recording and music publishing activities
60	การจัดส่งรายการและการแพร่ภาพกระจายเสียง	48	25	1,351.6	2,970.8	888.2	Programming and broadcasting activities
68	กิจกรรมอสังหาริมทรัพย์	694	291	21,231.4	211,642.5	34,382.8	Real estate activities
69	กิจกรรมทางกฎหมายและการบัญชี	114	39	3,191.7	18,780.8	6,722.4	Legal and accounting activities
71	กิจกรรมด้านสถาปัตยกรรมและวิศวกรรม รวมถึงการทดสอบและการวิเคราะห์ทางเทคนิค	85	51	4,503.0	32,039.3	2,912.5	Architectural and engineering activities; technical testing and analysis
73	การโฆษณาและการวิจัยตลาด	162	95	6,996.0	101,222.6	77,214.1	Advertising and market research
74	กิจกรรมทางวิชาชีพ วิทยาศาสตร์ และเทคนิคอื่นๆ	168	46	2,960.4	32,680.5	20,563.4	Other professional, scientific and technical activities
77	กิจกรรมการให้เช่า	576	270	15,763.8	116,704.9	36,804.9	Rental and leasing activities
79	กิจกรรมของตัวแทนธุรกิจท่องเที่ยว การจัดงานเที่ยว การบริการสำรอง และกิจกรรมที่เกี่ยวข้อง	16	13	1,067.0	6,035.0	2,852.7	Travel agency, tour operator, reservation service and related activities
80	การบริการรักษาความปลอดภัยและการสืบสวน						Security and investigation activities
81	กิจกรรมการบริการสำหรับอาคารและภูมิทัศน์	465	465	29,693.0	43,700.0	3,808.4	Services to buildings and landscape activities
82	การบริการด้านการบริหารและสนับสนุนการดำเนินงานของสำนักงาน และกิจกรรมอื่นๆ ที่สนับสนุนทางธุรกิจ	86	82	7,566.1	16,798.0	3,216.9	Office administrative, office support and other business support activities
90	กิจกรรมการสร้างสรรค์ศิลปะและความบันเทิง	221	61	5,880.8	95,495.6	8,297.8	Creative, arts and entertainment activities
92	กิจกรรมการพนันและการเสี่ยงโชค	7	-	-	2,599.6	2,186.7	Gambling and betting activities
93	กิจกรรมด้านการศึกษา ความบันเทิง และการนันทนาการ	245	20	1,732.3	37,702.8	21,389.0	Sports activities and amusement and recreation activities
95	การซ่อมคอมพิวเตอร์และของใช้ส่วนบุคคลและของใช้ในครัวเรือน	587	151	8,421.2	100,932.1	65,686.5	Repair of computers and personal and household goods
96	กิจกรรมบริการส่วนบุคคลอื่นๆ	2,012	394	26,629.5	233,124.0	96,106.3	Other personal service activities

หมายเหตุ : 1.* ไม่สามารถประมาณค่าได้

: 2.** หมายถึง ค่า ค.ว. มีค่าสูง

Note : 1.* means this value cannot be estimated

: 2.** means this value is not acceptable

ที่มา : คณะผู้เชี่ยวชาญอุตสาหกรรม พ.ศ. 2555 (ผู้จัดทำงบดุลและธุรกิจทางการบริการ) จังหวัดสุพรรณบุรี สำนักงานสถิติแห่งชาติ กระทรวงเทคโนโลยีสารสนเทศและการสื่อสาร

Source : The 2012 Business and Industrial Census (Trade and Services Industry) Suphanburi Provincial, National Statistical Office, Ministry of Information and Communication Technology.

ภาคผนวก ข

คำนิยาม

แนวคิดและคำนิยาม

1. สถานประกอบการธุรกิจทางการค้าและธุรกิจทางการบริการ

หมายถึง สถานประกอบการที่ดำเนินกิจการหลักเกี่ยวกับการขายส่ง ขายปลีกสินค้า ขายอาหาร ที่เตรียมไว้สำหรับบริโภคและการอำนวยความสะดวกในเรื่องที่พักอาศัย รวมทั้งการดำเนินกิจการเกี่ยวกับการให้เช่า และการจัดการด้านอสังหาริมทรัพย์ บริการด้านธุรกิจและธุรกิจอื่น ๆ

2. การจัดจำแนกประเภทธุรกิจ

การจัดทำสำมะโนธุรกิจและอุตสาหกรรม พ.ศ. 2555 ได้จัดจำแนกสถานประกอบการ ที่ดำเนินกิจการเกี่ยวกับธุรกิจทางการค้าและธุรกิจทางการบริการ ตามการจัดประเภทมาตรฐานอุตสาหกรรมประเทศไทย ปี 2552 (Thailand Standard Industrial Classification: TSIC 2009) ซึ่งสถานประกอบการธุรกิจจัดอยู่ในประเภท G, I, J, L, M, N, R และ S

โครงสร้างรหัสประเภทธุรกิจ เป็นดังนี้

หมวดใหญ่ ได้แก่ กลุ่มอุตสาหกรรมที่ใหญ่ที่สุดซึ่งจัดประเภทอุตสาหกรรมที่มีลักษณะที่คล้ายกันเข้าไว้ในกลุ่มเดียวกันใช้แทนด้วยตัวอักษรภาษาอังกฤษ คือ หมวดใหญ่ G, I, J, L, M, N, R และ S ดังนี้

หมวดใหญ่ G : การขายส่ง และการขายปลีก การซ่อมยานยนต์และจักรยายนต์ (เฉพาะรหัส 45101-47991 ไม่รวมหมู่ใหญ่ 478 แผงลอย และกิจกรรม 47999 เร่ขายสินค้า)

หมวดใหญ่ I : ที่พักแรม และบริการด้านอาหาร (ไม่รวมกิจกรรม 56102 56103 56303 และ 56304)

หมวดใหญ่ J : ข้อมูลข่าวสารและการสื่อสาร (เฉพาะหมวดย่อย 59 60 62 และ 63)

หมวดใหญ่ L : กิจกรรมอสังหาริมทรัพย์ (เฉพาะรหัส 68101-68202)

หมวดใหญ่ M : กิจกรรมทางวิชาชีพ วิทยาศาสตร์ และเทคนิค (เฉพาะรหัส 69100-74909)

หมวดใหญ่ N : กิจกรรมการบริหาร และการบริการสนับสนุน (เฉพาะรหัส 77101-82990)

หมวดใหญ่ R : ศิลปะ ความบันเทิง และนันทนาการ (เฉพาะหมวดย่อย 90 92 และ 93)

หมวดใหญ่ S : กิจกรรมบริการด้านอื่น ๆ (เฉพาะรหัส 95110-96309)

หมวดย่อย ได้แก่ กลุ่มอุตสาหกรรมซึ่งแบ่งเป็นกลุ่มย่อยจากหมวดใหญ่ ใช้แทนด้วยเลขรหัส 2 ตัวแรก คือ ตั้งแต่รหัส 45-47 55-56 59-60 62-63 68 69-74 77-82 90 92-93 95-96 รวม 27 หมวดย่อย

หมู่ใหญ่ ได้แก่ กลุ่มอุตสาหกรรมซึ่งแบ่งเป็นกลุ่มย่อยจากหมวดย่อย ใช้แทนด้วยเลขรหัส 3 ตัวแรก คือ ตั้งแต่รหัส 451-454 461-469 471-479 551-559 561-563 591-592 601-602 620-639 681-682 691-692 701-702 711-749 771-799 801-803 811-829 900 920-932 951-952 961-963 รวม 75 หมู่ใหญ่

หมู่ย่อย ได้แก่ กลุ่มอุตสาหกรรมซึ่งแบ่งเป็นกลุ่มย่อยจากหมู่ใหญ่ ใช้แทนด้วยเลขรหัส 4 ตัวแรก คือตั้งแต่รหัส 4510-4540 4610-4690 4711-4799 5510-5590 5610-5630 5911-5920 6010-6020 6201-6399 6810-6820 6910-6920 7010-7020 7110-7490 7710-7990 8010-8030 8110-8299 9000 9200-9329 รวม 124 หมู่ย่อย

กิจกรรม ได้แก่ กลุ่มอุตสาหกรรมที่ย่อยที่สุดที่มีลักษณะคล้ายกัน ใช้แทนด้วยเลขรหัส 5 ตัว คือตั้งแต่รหัส 45101-45405 46101-46900 47111-47749 47911-47991 55101 55102 55103 55109 55200 55901 55909 56101 56210-56302 59111-59203 60101-60203 62011-63990 68101-68202 69100-74909 77101-82990 90001-90002 92001-93299 95110-96309 รวม 309 กิจกรรม

2.1 หมวดย่อย 45 การขายส่งและการขายปลีก การซ่อมแซมยานยนต์และรถจักรยานยนต์
ในหมวดย่อยนี้ ได้แก่

การดำเนินกิจกรรมทั้งหมด (ยกเว้นการผลิตและการให้เช่า) ที่เกี่ยวข้องกับยานยนต์และจักรยานยนต์ รวมถึงรถบรรทุก เช่น การขายส่ง และขายปลีกยานยนต์ รถจักรยานยนต์ทั้งใหม่และที่ใช้แล้ว รวมทั้งการบำรุงรักษาและการซ่อมแซม การขายอะไหล่ และชิ้นส่วนอุปกรณ์สำหรับยานยนต์และจักรยานยนต์ รวมทั้งการดำเนินกิจการที่เกี่ยวข้องกับตัวแทนขายส่งหรือขายปลีกยานยนต์ รวมถึงการล้างการขัดเงายานยนต์ อยู่ซ่อมรถยนต์ ฯลฯ

2.2 หมวดย่อย 46 การขายส่ง ในหมวดย่อยนี้ ได้แก่

การขายส่งที่ดำเนินงานด้วยตนเองหรือทำโดยได้รับค่าตอบแทนหรือตามสัญญาจ้าง (การขายเพื่อค่าคอมมิชชั่น/ค่านายหน้า) ซึ่งเกี่ยวกับการขายส่งภายในประเทศและระหว่างประเทศ (นำเข้า/ส่งออก)

การขายส่ง คือ การขายต่อ (การขายสินค้าที่ไม่มีการเปลี่ยนแปลงสภาพสินค้า) สินค้าใหม่และที่ใช้แล้วให้แก่ผู้ขายปลีก หรือการค้าแบบธุรกิจสู่ธุรกิจ เช่น ขายให้กับผู้ใช้ในงานอุตสาหกรรม พาณิชยกรรมสถาบัน หรือผู้ใช้งานในวิชาชีพ หรือขายต่อให้กับผู้ขายส่งรายอื่น ๆ หรือบุคคล/บริษัทที่ทำหน้าที่ตัวแทนหรือนายหน้า ซื้อขายสินค้า ประเภทของธุรกิจที่สำคัญ ได้แก่ พ่อค้าขายส่ง คือ ผู้ขายส่งที่ดำเนินกิจการซื้อและขายสินค้าของตนเอง เช่น พ่อค้าขายส่ง ผู้แทนจำหน่ายสินค้าอุตสาหกรรมผู้ส่งสินค้าออก ผู้นำเข้าสินค้า และการรวมกลุ่มสหกรณ์เพื่อซื้อสินค้า สาขาและสำนักงานขาย (ไม่ใช่ร้านค้าปลีก) ซึ่งมีหน่วยผลิตหรือ เหมืองแร่ (ที่แยกตัวออกมาต่างหาก) เป็นผู้ควบคุมดูแลโดยมีวัตถุประสงค์เพื่อการจำหน่ายสินค้า และแทบจะไม่เคยส่งสินค้าเพื่อให้โรงงาน หรือแหล่งผลิตส่งสินค้าให้โดยตรง ทั้งนี้รวมถึงนายหน้าซื้อขายสินค้า การขายเพื่อนายหน้าและตัวแทนจำหน่าย และกลุ่มผู้ประกอบการ ผู้ซื้อและกลุ่มสหกรณ์ซึ่งดำเนินการเกี่ยวกับการจำหน่ายผลิตภัณฑ์เกษตรออกสู่ตลาด ผู้ขายส่งมักทำการรวบรวมสินค้าในปริมาณมากมาคัดแยกขนาดและคัดคุณภาพสินค้า นำสินค้ามาจัดแบ่งและทำการบรรจุหีบห่อใหม่เพื่อจำหน่ายต่อ เช่น ร้านขายยาที่ดำเนินกิจกรรมเก็บสินค้าเข้าเย็น จัดส่ง และจัดวางสินค้า ทำการส่งเสริมการขายให้แก่ลูกค้าและออกแบบผลกา

2.3 หมวดย่อย 47 การขายปลีก (ไม่รวม หมู่ใหญ่ 478 แผงลอยและกิจกรรม 47999 เร่ขายสินค้า)
ในหมวดย่อยนี้ ได้แก่

การนำสินค้าใหม่และสินค้าใช้แล้วมาขายต่อให้แก่ประชาชนทั่วไป (สินค้าที่นำมาขายไม่มีการเปลี่ยนแปลงสภาพ) เพื่อการบริโภคหรือใช้ประโยชน์ส่วนบุคคลหรือครัวเรือน โดยขายสินค้าผ่านทางช่องทางการจำหน่ายต่าง ๆ เช่น ร้านค้า ห้างสรรพสินค้า การส่งสินค้าทางไปรษณีย์ สหกรณ์ผู้บริโภค ฯลฯ

2.4 หมวดย่อย 55 ที่พักแรม ในหมวดย่อยนี้ ได้แก่

การให้บริการที่พักระยะสั้นแก่นักเดินทางและนักท่องเที่ยว รวมถึงการบริการที่พักระยะยาว สำหรับนักเรียน/นักศึกษา พนักงาน และบุคคลอื่นที่คล้ายกัน ซึ่งบางแห่งอาจให้บริการเฉพาะที่พักขณะที่บางแห่งให้บริการทั้งที่พัก อาหาร และ/หรือสิ่งอำนวยความสะดวกเพื่อการนันทนาการ เช่น โรงแรม โมเต็ล หอพัก ห้องพักภายในบ้าน เกสต์เฮาส์ที่พักแรมเยาวชนที่พักชั่วคราว เป็นต้น

2.5 หมวดย่อย 56 การบริการอาหาร (ไม่รวมกิจกรรม 56102 56103 56303 และ 56304) ในหมวดย่อยนี้ ได้แก่

กิจกรรมการขายอาหารและเครื่องดื่มที่จัดเตรียมไว้พร้อมที่จะบริโภคได้ทันทีไม่ว่าจะเป็นร้านอาหารทั่วไป ร้านอาหารแบบบริการตนเอง หรือร้านอาหารแบบนำไปบริโภคนอกสถานที่ ไม่ว่าจะมีการตั้งถาวรหรือชั่วคราว มีที่นั่งหรือไม่มีที่นั่งก็ตาม สิ่งสำคัญของกิจกรรมในหมวดย่อยนี้คือ อาหารหรือเครื่องดื่มนั้นต้องทำการจัดเตรียมไว้เพื่อให้พร้อมที่จะบริโภคได้ทันที

โดยที่อาหารและเครื่องดื่มพร้อมบริโภคได้ทันที หมายถึง อาหารที่เมื่อลูกค้าได้รับไปแล้วสามารถบริโภคได้ทันที โดยไม่ต้องทำอะไรเพิ่มเพื่อให้อาหารนั้นบริโภคได้ และผู้ขายอาหารมีการดำเนินกิจกรรมอย่างใดอย่างหนึ่งต่อไปนี้ ณ สถานที่ขาย

1. มีการอุ่นหรือปรุงอาหาร/เครื่องดื่มด้วยความร้อนให้กับลูกค้าเพื่อนำไปบริโภคได้ทันทีโดยที่ลูกค้าที่ซื้อไปรับประทานไม่ต้องให้ร้อนหรืออุ่นอีก
2. มีการนำส่วนผสมอาหารตั้งแต่ 1 อย่างขึ้นไปมาผสมกันเพื่อให้เป็นอาหาร/เครื่องดื่ม
3. ผู้ขายได้จัดเตรียมอุปกรณ์การกินอาหาร/เครื่องดื่มใส่ให้ (เช่น ถาดบรรจุ จาน มีด ช้อน ส้อม แก้ว ถ้วย หลอด) เพื่อให้ผู้ซื้อสามารถบริโภคได้ทันที
4. มีสิ่งอำนวยความสะดวก (เช่น โต๊ะ เก้าอี้ ม้านั่ง ชูม เคาน์เตอร์ หรือสิ่งอำนวยความสะดวกอื่น ๆ) สำหรับให้ลูกค้าสามารถบริโภคอาหารได้ ณ สถานที่ขายหรือตั้งอยู่บริเวณใกล้เคียงกับสถานที่ขายอาหาร/เครื่องดื่ม

2.6 หมวดย่อย 59 การผลิตภาพยนตร์ วิดิทัศน์ และรายการโทรทัศน์ การบันทึกเสียงลงบนสื่อและการจัดพิมพ์ จำหน่ายหรือเผยแพร่ดนตรี ในหมวดย่อยนี้ได้แก่

กิจกรรมการผลิตภาพยนตร์ทั้งที่ฉายและไม่ได้ฉายในโรงภาพยนตร์ ไม่ว่าจะบันทึกลงบนแผ่นฟิล์ม เทปวีดิทัศน์ หรือดีวีดี เพื่อที่จะนำไปฉายในโรงภาพยนตร์หรือเพื่อออกอากาศทางโทรทัศน์ กิจกรรมสนับสนุน เช่น การลำดับภาพยนตร์ การตัดต่อภาพยนตร์ การพากย์ภาพยนตร์ ฯลฯ การเผยแพร่/จำหน่ายภาพยนตร์ให้แก่อุตสาหกรรมอื่น ๆ การฉายภาพยนตร์ รวมถึงการซื้อและขายสิทธิ์การเผยแพร่/จำหน่ายภาพยนตร์ นอกจากนี้ยังรวมถึง กิจกรรมบันทึกเสียงลงสื่อ เช่น การผลิตสื่อบันทึกเสียง ต้นฉบับ การวางจำหน่ายการส่งเสริมและเผยแพร่ การจัดพิมพ์จำหน่ายหรือเผยแพร่ดนตรี รวมถึงกิจกรรมบริการบันทึกเสียงในห้องบันทึกเสียงหรือสถานที่อื่น ๆ

2.7 หมวดย่อย 60 การจัดผังรายการและการแพร่ภาพกระจายเสียง ในหมวดย่อยนี้ ได้แก่

กิจกรรมการสร้างสรรค์เนื้อหาและการได้มาของสิทธิ์ในการเผยแพร่และการแพร่ภาพกระจายเสียงทางวิทยุ โทรทัศน์ออกอากาศและการจัดผังรายการทางวิทยุและโทรทัศน์ ตามรายการบันเทิง รายการข่าว รายการสนทนา และที่คล้ายกัน การแพร่ภาพกระจายเสียงข้อมูลร่วมกันทั้งทางวิทยุหรือโทรทัศน์ผ่านทางเทคโนโลยีต่างๆ เช่น ทางอากาศ ทางดาวเทียม ทางเครือข่ายเคเบิล หรือทางอินเทอร์เน็ต รวมถึงการผลิตรายการ (ที่มีรูปแบบรายการที่ค่อนข้างจำกัด เช่น รายการข่าว รายการกีฬา รายการเพื่อการศึกษา หรือรายการสำหรับเด็ก) เพื่อให้บุคคลที่สามนำรายการดังกล่าวไปแพร่ภาพกระจายเสียงให้แก่ลูกค้า เฉพาะกลุ่ม ซึ่งเป็นผู้บอกรับเป็นสมาชิกหรือเสียค่าธรรมเนียมเข้าชม

2.8 หมวดย่อย 62 การจัดทำโปรแกรมคอมพิวเตอร์ การให้คำปรึกษาเกี่ยวกับคอมพิวเตอร์ และกิจกรรมที่เกี่ยวข้อง ในหมวดย่อยนี้ ได้แก่

กิจกรรมการบริการความรู้ความชำนาญทางด้านเทคโนโลยีสารสนเทศ เช่น การเขียน การแก้ไข การทดสอบ การให้ความช่วยเหลือและแก้ไขปัญหาทางด้านซอฟต์แวร์ การวางแผนและการออกแบบระบบคอมพิวเตอร์ ซึ่งประกอบด้วยส่วนของฮาร์ดแวร์ ซอฟต์แวร์ และเทคโนโลยีการสื่อสาร รวมเข้าด้วยกัน การจัดการ และดำเนินการเกี่ยวกับระบบคอมพิวเตอร์ ณ สถานที่ของลูกค้า และ/หรือ สิ่งอำนวยความสะดวก ในการประมวลผลข้อมูล และกิจกรรมด้านวิชาชีพและเทคนิคทางด้านคอมพิวเตอร์อื่นๆ

2.9 หมวดย่อย 63 การบริการสารสนเทศ ในหมวดย่อยนี้ ได้แก่

กิจกรรมเว็บทำ กิจกรรมการประมวลผลข้อมูล การจัดการและการให้เข้าพื้นที่บนเครื่องแม่ข่าย (web hosting) รวมถึงกิจกรรมอื่น ๆ ที่มีวัตถุประสงค์เพื่อการบริการข้อมูลเป็นหลัก

2.10 หมวดย่อย 68 กิจกรรมอสังหาริมทรัพย์ ในหมวดย่อยนี้ ได้แก่

การซื้อหรือ การขายอสังหาริมทรัพย์ การให้เช่าอสังหาริมทรัพย์ การบริการอสังหาริมทรัพย์ อื่น ๆ ที่เป็นของตนเองหรือเช่าจากผู้อื่น ที่ดำเนินการโดยหน่วยงานรัฐและเอกชน เช่น การประเมินราคาอสังหาริมทรัพย์ หรือทำหน้าที่เป็นผู้จัดการดูแลผลประโยชน์ของคู่สัญญา (escrow agent) ด้านอสังหาริมทรัพย์ อาจดำเนินการโดยมืออสังหาริมทรัพย์เป็นของตนเองหรือเช่าจากผู้อื่นก็ได้ และอาจดำเนินการโดยได้รับค่าตอบแทนหรือสัญญาจ้าง รวมถึงการพัฒนาโครงการก่อสร้างของตนเองเพื่อให้เข้าพื้นที่

2.11 หมวดย่อย 69 กิจกรรมทางกฎหมายและการบัญชี ในหมวดย่อยนี้ ได้แก่

การเป็นตัวแทนทางกฎหมายในการพิทักษ์สิทธิประโยชน์ของคนกลุ่มหนึ่งซึ่งขัดแย้งกับอีกกลุ่มหนึ่ง โดยไม่คำนึงว่าผ่านการพิจารณาของศาลหรือการทางกฎหมายอื่น ๆ หรือภายใต้การควบคุมของบุคคลซึ่งเป็นสมาชิกของนิติบุคคลหรือไม่มี เช่น การให้คำปรึกษาและการเป็นตัวแทนในคดีแพ่ง คดีอาญาหรือข้อพิพาทด้านแรงงาน รวมถึงการเตรียมเอกสารทางกฎหมาย เช่น ใบสำคัญก่อตั้งบริษัท สัญญาก่อตั้ง ห้างหุ้นส่วน หรือเอกสารที่คล้ายกันที่เกี่ยวข้องกับการก่อตั้งบริษัท สิทธิบัตรและลิขสิทธิ์ การเตรียมสัญญา พันัยกรรม ตราสาร ฯลฯ รวมถึงการบริการด้านการบัญชี เช่น การตรวจสอบบัญชี การเตรียมงบการเงิน และการทำบัญชี

2.12 หมวดย่อย 70 กิจกรรมของสำนักงานใหญ่และการบริการให้คำปรึกษาด้านการบริหารจัดการ ในหมวดย่อยนี้ ได้แก่

การให้คำปรึกษาและให้ความช่วยเหลือแก่ธุรกิจและองค์กรอื่น ๆ ทางด้านการบริหารจัดการ เช่น การวางแผนกลยุทธ์และองค์กร การวางแผนทางการเงินและการจัดทำงบประมาณเป้าหมาย และนโยบายทางการตลาด การกำหนดนโยบายภารกิจ แผนงานด้านทรัพยากรมนุษย์ การจัดทำตารางการผลิต และจัดทำแผนควบคุมรวมถึงการควบคุมดูแลและบริหารจัดการหน่วยอื่น ๆ ของบริษัท หรือวิสาหกิจเดียวกัน ได้แก่ กิจกรรมของสำนักงานใหญ่ สำนักงานบริหารส่วนกลาง สำนักงานบริหารจัดการประจำภูมิภาค/ท้องถิ่น สำนักงานบริหารจัดการบริษัทในเครือ/บริษัทย่อย/สำนักงานสาขา

2.13 หมวดย่อย 71 กิจกรรมด้านสถาปัตยกรรมและวิศวกรรม รวมถึงการทดสอบและการวิเคราะห์ทางเทคนิค ในหมวดย่อยนี้ ได้แก่

การบริการด้านสถาปัตยกรรม วิศวกรรม การจัดทำแบบแปลน การตรวจสอบอาคาร การสำรวจ และการทำแผนที่ รวมถึงการบริการทดสอบทางกายภาพ ทางเคมี และการทดสอบเพื่อการวิเคราะห์ด้านอื่น ๆ

2.14 หมวดย่อย 72 การวิจัยและพัฒนาเชิงวิทยาศาสตร์ ในหมวดย่อยนี้ ได้แก่

กิจกรรมการวิจัยและการพัฒนา ซึ่งแบ่งออกเป็น 3 ประเภท

1) การวิจัยพื้นฐาน เป็นการศึกษาค้นคว้าในเชิงทฤษฎีหรือเชิงทดลอง เพื่อหาความรู้ใหม่ ๆ เกี่ยวกับปรากฏการณ์และข้อเท็จจริงที่สามารถสังเกตได้ โดยไม่มีจุดมุ่งหมายที่จะนำผลการวิจัยไปใช้ในทางปฏิบัติ

2) การวิจัยประยุกต์ เป็นการศึกษาค้นคว้าเพื่อหาความรู้ใหม่ ๆ โดยมีวัตถุประสงค์หรือจุดมุ่งหมายเบื้องต้นที่จะนำผลการวิจัยไปใช้ประโยชน์ในทางปฏิบัติ

3) การทดลองเชิงพัฒนา เป็นการศึกษาอย่างมีระบบ โดยนำความรู้ที่มีอยู่แล้วจากการวิจัยและหรือประสบการณ์ในการปฏิบัติงาน เพื่อประดิษฐ์สิ่งใหม่ ผลิตภัณฑ์และเครื่องมือใหม่ ๆ เพื่อสร้างกระบวนการ ระบบ และบริการใหม่ ๆ ขึ้นเพื่อปรับปรุงสิ่งที่ประดิษฐ์หรือก่อตั้งขึ้นแล้วให้ดีขึ้น

2.15 หมวดย่อย 73 การโฆษณาและการวิจัยตลาด ในหมวดย่อยนี้ ได้แก่

การสร้างสรรคงานโฆษณาและการกำหนดรูปแบบงานโฆษณาในนิตยสาร หนังสือ วิทยุ โทรทัศน์ หรือสื่อโฆษณาอื่น ๆ รวมถึงการออกแบบโครงสร้างและสถานที่จัดแสดงโฆษณา

2.16 หมวดย่อย 74 กิจกรรมทางวิชาชีพ วิทยาศาสตร์ และเทคนิคอื่น ๆ ในหมวดย่อยนี้ ได้แก่

การให้บริการด้านวิชาชีพ วิทยาศาสตร์ และเทคนิค อื่น ๆ เช่นการตกแต่งภายใน การออกแบบผลิตภัณฑ์ทางอุตสาหกรรม การออกแบบแฟชั่นที่เกี่ยวข้องกับสิ่งทอ เครื่องแต่งกาย รองเท้า เครื่องเพชร พลอยและรูปพรรณ เพอร์นิเจอร์ และสินค้าแฟชั่นอื่น ๆ การออกแบบบรรจุภัณฑ์ รวมถึงกิจกรรมการถ่ายภาพ การดำเนินงานเกี่ยวกับฟิล์ม การแปลเอกสารและการดำเนินการของล่าม การบริการให้คำปรึกษาด้านสิ่งแวดล้อม ฯลฯ

2.17 หมวดย่อย 77 กิจกรรมการให้เช่า ในหมวดย่อยนี้แบ่งเป็น 4 หมู่ใหญ่ ได้แก่

1) การให้เช่ายานยนต์ ได้แก่ การให้เช่ายานยนต์ชนิดนั่งส่วนบุคคล รถกระบะ รถตู้ รถขนาดเล็กที่คล้ายกันโดยไม่มีผู้ควบคุม และรวมทั้งการให้เช่ารถยนต์ชนิดรถบรรทุกและยานยนต์หนักอื่น ๆ เช่น รถบรรทุก รถพ่วง รถกึ่งพ่วง รถบัส เป็นต้น

2) การให้เช่าอุปกรณ์เพื่อการกีฬาและนันทนาการ และของใช้ส่วนบุคคลและของใช้ในครัวเรือน ได้แก่ การให้เช่าเรือทัศนอาจร เรือใบ เจ็ตสกี รถจักรยาน เก้าอี้และร่มชายหาด การให้เช่าวิดีโอเทป แผ่นเสียง ซีดี ดีวีดี ดิสก์เกม วิดีโอเกม การให้เช่าหนังสือทุกประเภท เช่น วารสาร นิตยสาร นิยาย เป็นต้น

3) การให้เช่าเครื่องจักรและอุปกรณ์อื่น ๆ ที่ใช้เพื่อดำเนินการทางธุรกิจ รวมถึงเครื่องอุปกรณ์การขนส่งอื่น ๆ โดยไม่มีผู้ควบคุม ได้แก่ การให้เช่ารถจักรยานยนต์ รถคาราวาน รถที่ใช้สำหรับพักผ่อน เครื่องบิน บอลลูนอากาศร้อน รถแทรกเตอร์ที่ใช้ในการเกษตร คอมพิวเตอร์และอุปกรณ์ต่อพ่วง เครื่องพิมพ์ดีด เพอร์นิเจอร์สำนักงาน เป็นต้น

4) สัญญาเช่าดำเนินงานผลิตภัณฑ์ที่มีทรัพย์สินทางปัญญาหรือผลิตภัณฑ์ที่คล้ายกัน ได้แก่ สิทธิบัตร เครื่องหมายการค้าหรือเครื่องหมายการบริการ ตราสินค้า สัญญาแฟรนไชส์ เป็นต้น

2.18 หมวดย่อย 78 กิจกรรมการจ้างงาน ในหมวดย่อยนี้ ได้แก่

กิจกรรมการรวบรวมรายการตำแหน่งงานว่างและทำการพิจารณาหรือวางตัวผู้สมัครเพื่อจ้างงาน (โดยบุคคลที่ถูกพิจารณาหรือวางตัวนั้นไม่ได้เป็นลูกจ้างของบริษัทจัดหางาน) และเป็นการจัดหางานคนงานเพื่อเสริมกำลังแรงงานให้กับธุรกิจของลูกค้า โดยกำหนดช่วงเวลาของการจ้างงานไว้ล่วงหน้า รวมถึงกิจกรรมการจัดหาและบริหารจัดการทรัพยากรบุคคลให้กับผู้อื่นโดยได้รับค่าตอบแทนหรือตามสัญญาจ้าง กิจกรรมการสรรหาและบรรจุบุคลากรระดับผู้บริหาร และกิจกรรมการเป็นตัวแทนคัดเลือกนักแสดง

2.19 หมวดย่อย 79 กิจกรรมของตัวแทนธุรกิจท่องเที่ยว การจัดนำเที่ยว การบริการสำรอง และกิจกรรมที่เกี่ยวข้อง ในหมวดย่อยนี้ ได้แก่

กิจกรรมการขายบริการด้านการท่องเที่ยว การนำเที่ยว การเดินทาง และที่พักแรมให้กับลูกค้าที่เป็นประชาชนทั่วไปและลูกค้าในเชิงพาณิชย์ และกิจกรรมการจัดนำเที่ยวที่ขายผ่านตัวแทนธุรกิจท่องเที่ยวหรือผู้จัดนำเที่ยวเป็นผู้ขายเองโดยตรง เช่น ผู้จัดนำเที่ยว และบริการที่เกี่ยวข้องกับการท่องเที่ยวอื่น ๆ รวมถึงบริการสำรองต่าง ๆ กิจกรรมของมัคคุเทศก์และกิจกรรมการส่งเสริมการท่องเที่ยว

2.20 หมวดย่อย 80 การบริการรักษาความปลอดภัยและการสืบสวน ในหมวดย่อยนี้ ได้แก่

การบริการที่เกี่ยวข้องกับการรักษาความปลอดภัย เช่น บริการสืบสวนและนักสืบ บริการยามและสายตรวจ การเก็บและจัดส่งเงิน หรือของมีค่าอื่น ๆ โดยมีบุคลากรและเครื่องอุปกรณ์เพื่อรักษาทรัพย์สินในขณะขนส่ง การดำเนินการเกี่ยวกับระบบสัญญาณรักษาความปลอดภัยทางอิเล็กทรอนิกส์ที่เน้นเฉพาะที่มีการเฝ้าติดตามและสังเกตการณ์ทางไกลได้ เช่น สัญญาณกันขโมยและสัญญาณแจ้งอัคคีภัย ซึ่งโดยส่วนใหญ่มักดำเนินการรวมอยู่กับกิจกรรมการขาย ติดตั้งและซ่อม

2.21 หมวดย่อย 81 กิจกรรมการบริการสำหรับอาคารและภูมิทัศน์ ในหมวดย่อยนี้ ได้แก่

การบริการสนับสนุนทั่วไป เช่น การทำความสะอาดภายในและภายนอกอาคารทุกประเภท การทำความสะอาดเครื่องจักรอุตสาหกรรม การทำความสะอาดรถไฟ รถโดยสาร เครื่องบิน ฯลฯ การทำความสะอาดอาคารหรือเรือบรรทุกน้ำมันหรือของเหลวอื่นๆ กิจกรรมการฆ่าเชื้อและการกำจัดแมลง หนู และสิ่งรบกวนอื่นๆ ในอาคาร การจัดหาบริการดูแลและบำรุงรักษาภูมิทัศน์ ตลอดจนการให้บริการดังกล่าวไปพร้อมกับบริการออกแบบภูมิทัศน์และ/หรือการก่อสร้าง

2.22 หมวดย่อย 82 การบริการด้านการบริหารและสนับสนุนการดำเนินงานของสำนักงาน และกิจกรรมอื่น ๆ ที่สนับสนุนทางธุรกิจ ในหมวดย่อยนี้ ได้แก่

การบริการด้านการบริหารสำนักงานประจำวัน เช่น การวางแผนทางการเงิน การเรียกเก็บเงินและทำบันทึกรายการ งานบุคลากร การจัดส่งสินค้า และระบบโลจิสติกส์ ที่ให้บริการกับผู้อื่นโดยได้รับค่าตอบแทนหรือตามสัญญาจ้าง รวมถึงการบริการกิจกรรมสนับสนุนการดำเนินธุรกิจประจำวันให้กับผู้อื่นโดยได้รับค่าตอบแทนหรือตามสัญญาจ้าง เช่น การถ่ายเอกสาร ทำพิมพ์เขียว โรเนียว อัดสำเนา การบริการทำสำเนาอื่นๆ การเตรียมเอกสารและกิจกรรมเฉพาะด้านอื่นๆ ที่สนับสนุนการดำเนินงานสำนักงาน กิจกรรมศูนย์บริการทางโทรศัพท์ (call center) สำหรับรองรับบริการโทรเข้าของลูกค้า การจัดประชุมและการแสดงสินค้า เป็นต้น

2.23 หมวดย่อย 90 กิจกรรมการสร้างสรรคศิลปะความบันเทิง ในหมวดย่อยนี้ ได้แก่

กิจกรรมการสร้างสรรคศิลปะ เช่น นักประพันธ์เพลง จิตรกร ช่างปั้น ช่างแกะสลัก ช่างทำพิมพ์ นักเขียน /นักหนังสือพิมพ์อิสระทุกสาขา การแสดงละครเวที คอนเสิร์ต เป็นต้น

2.24 หมวดย่อย 92 กิจกรรมการพนันและการเสี่ยงโชค ในหมวดย่อยนี้ ได้แก่

การดำเนินงานเกี่ยวกับสิ่งอำนวยความสะดวกสำหรับการเสี่ยงโชค เช่น การขายลอตเตอรี่/สลากกินแบ่งทุกประเภท เป็นต้น

2.25 หมวดย่อย 93 กิจกรรมด้านการกีฬา ความบันเทิง และการนันทนาการ ในหมวดย่อยนี้ ได้แก่

กิจกรรมด้านการนันทนาการ ความบันเทิง และกีฬา เช่น สนามฟุตบอล สนามเทนนิส สระว่ายน้ำ ศูนย์ฟิตเนส ฯลฯ

2.26 หมวดย่อย 95 การซ่อมคอมพิวเตอร์และของใช้ส่วนบุคคลและของใช้ในครัวเรือน ในหมวดย่อยนี้ ได้แก่

การซ่อมและบำรุงรักษาคอมพิวเตอร์และอุปกรณ์ต่อพ่วง เช่น คอมพิวเตอร์ชนิดตั้งโต๊ะ คอมพิวเตอร์แล็ปท็อป คอมพิวเตอร์ลูกข่าย อุปกรณ์จัดเก็บข้อมูล และเครื่องพิมพ์ รวมถึงการซ่อมอุปกรณ์คมนาคม (เช่น เครื่องโทรสาร วิทยุสื่อสารแบบสองทาง) เครื่องใช้อิเล็กทรอนิกส์ในครัวเรือน (เช่น วิทยุและโทรทัศน์) เครื่องอุปโภคที่ใช้ในบ้านและในสวน (เช่น เครื่องตัดหญ้าและเครื่องเป่าลม) รองเท้าและเครื่องหนัง เพอร์นิเจอร์และของตกแต่งบ้าน เสื้อผ้าและอุปกรณ์ตกแต่งเสื้อผ้า อุปกรณ์กีฬา เครื่องดนตรี สิ่งของที่ใช้ในงานอดิเรก และของใช้ส่วนบุคคลและของใช้ในครัวเรือนอื่น ๆ

2.27 หมวดย่อย 96 กิจกรรมการบริการส่วนบุคคลอื่นๆ ในหมวดย่อยนี้ ได้แก่

กิจกรรมการบริการส่วนบุคคลอื่น ๆ เช่น การบริการซักรีด และซักแห้ง ผลิตภัณฑ์สิ่งทอและขนสัตว์ การแต่งผม และการเสริมสวยอื่น ๆ การทำศพ และกิจกรรมที่เกี่ยวข้อง เป็นต้น

3. รูปแบบการจัดตั้งตามกฎหมาย

1) ส่วนบุคคล หรือห้างหุ้นส่วนที่ไม่เป็นนิติบุคคล หมายถึง สถานประกอบการที่มีเจ้าของ เป็นบุคคลธรรมดา คนเดียวหรือหลายคนรวมกัน และให้หมายรวมถึงห้างหุ้นส่วนสามัญที่ไม่จดทะเบียนเป็นนิติบุคคลด้วย

2) ห้างหุ้นส่วนสามัญนิติบุคคล หรือห้างหุ้นส่วนจำกัด หมายถึง สถานประกอบการ ที่จัดตั้งขึ้นโดยคณะบุคคลตั้งแต่ 2 คนขึ้นไป รวมทุนกันเพื่อประกอบธุรกิจและรับผิดชอบร่วมกัน โดยการจดทะเบียนตามกฎหมาย

3) บริษัทจำกัด บริษัทจำกัด (มหาชน)

- **บริษัทจำกัด** หมายถึง สถานประกอบการที่จัดตั้งโดยผู้ริเริ่มคณะหนึ่งและได้ จดทะเบียนถูกต้องตามกฎหมาย โดยต้องมีผู้ริเริ่มก่อตั้ง ตั้งแต่ 7 คนขึ้นไป

- **บริษัทจำกัด (มหาชน)** หมายถึง สถานประกอบการที่จัดตั้งขึ้นโดยการจดทะเบียนจัดตั้งบริษัท การควบบริษัท หรือการแปรสภาพบริษัท และมีวัตถุประสงค์ที่จะเสนอขายหุ้นต่อประชาชน โดยมีผู้ริเริ่มก่อตั้งตั้งแต่ 15 คนขึ้นไป

4) ส่วนราชการหรือรัฐวิสาหกิจ หมายถึง สถานประกอบการที่รัฐบาลเป็นเจ้าของหรือมีทุนอยู่ด้วย ไม่น้อยกว่าร้อยละ 50 ของทุนทั้งหมด

5) สหกรณ์ หมายถึง สถานประกอบการที่จัดตั้งขึ้นในรูปของสหกรณ์ และจดทะเบียนถูกต้องตามกฎหมายว่าด้วยสหกรณ์ โดยมีคณะผู้ก่อตั้งไม่น้อยกว่า 10 คน

6) รูปแบบอื่นๆ หมายถึง รูปแบบการจัดตั้งตามกฎหมายในลักษณะอื่นๆ นอกเหนือจาก ที่กล่าวแล้ว เช่น จัดตั้งในรูปสมาคมหรือสโมสร

4. รูปแบบการจัดตั้งทางเศรษฐกิจ

1) สำนักงานแห่งเดียว หมายถึง สถานประกอบการที่ไม่มีหน่วยงานย่อยหรือ สาขาอื่นใดและไม่เป็นหน่วยงานย่อยหรือสาขาของสถานประกอบการอื่น

2) สำนักงานใหญ่ หมายถึง สถานประกอบการที่เป็นเจ้าของ และควบคุมกิจการของสถานประกอบการอื่นที่เป็นสำนักงานสาขา หรือหน่วยงานย่อย

3) สำนักงานสาขา หมายถึง สถานประกอบการที่เป็นสาขา หรือหน่วยงานย่อยของสถานประกอบการอื่นที่เป็นสำนักงานใหญ่

5. ทุนจดทะเบียน

ทุนจดทะเบียนหรือทุนรับอนุญาต หมายถึง ทุนดำเนินการซึ่งผู้เริ่มก่อการได้ระบุไว้เมื่อจดทะเบียนจัดตั้งเป็นนิติบุคคลหรือทุนที่ได้รับอนุญาตเมื่อขอจัดตั้งเป็นนิติบุคคล ทุนนี้ไม่ได้แสดงถึงเงินที่ได้รับจากผู้ถือหุ้นแต่เป็นการแสดงถึงความประสงค์ของผู้เริ่มก่อการว่าจะมีทุนดำเนินการเป็นจำนวนเงินเท่าใด

6. คนทำงาน

หมายถึง ผู้ที่ทำงานในสถานประกอบการหรือทำงานให้กับสถานประกอบการ รวมเจ้าของหรือหุ้นส่วนที่ทำงานให้กับสถานประกอบการ ผู้ช่วยธุรกิจของครัวเรือน คนทำงานของสถานประกอบการที่ไปปฏิบัติงานประจำนอกสถานที่ เช่น พนักงานขาย เจ้าหน้าที่ติดตั้งซ่อมแซม และบำรุง (คนทำงาน **ไม่รวม** ผู้บริหารหรือผู้ถือหุ้นที่ได้รับเบี้ยประชุมเป็นครั้งคราว คนทำงานของสถานประกอบการอื่นที่มาปฏิบัติงานประจำที่สถานประกอบการแห่งนี้ และคนทำงานที่มารับงานไปทำที่บ้าน)

คนทำงานแบ่งออกเป็น

1) **คนทำงานโดยไม่ได้รับค่าจ้าง เงินเดือน** หมายถึง เจ้าของกิจการหรือหุ้นส่วนที่ทำงานให้สถานประกอบการ โดยไม่ได้รับค่าจ้างเงินเดือน และผู้ที่อาศัยอยู่ในครัวเรือนของเจ้าของกิจการหรือหุ้นส่วนหรือบุคคลอื่นที่ทำงานให้กับสถานประกอบการอย่างน้อยสัปดาห์ละ 20 ชั่วโมง โดยไม่ได้รับค่าจ้างเงินเดือนเป็นประจำ

2) **ลูกจ้าง** หมายถึง ผู้ที่ทำงานเกี่ยวกับการขายสินค้าหรือบริการและดำเนิน กิจกรรมอื่น ๆ ที่เกี่ยวข้องทั้งในและนอกสถานประกอบการ โดยได้รับค่าตอบแทนเป็นเงินเดือนหรือค่าจ้างประจำ เช่น พนักงานขาย เสมียน พนักงานบัญชี

- **ระดับบริหารจัดการ** เช่น ผู้จัดการฝ่าย ผู้ช่วยหัวหน้าฝ่ายและหัวหน้าแผนกต่าง ๆ

- **ระดับปฏิบัติการ** เช่น พนักงานขาย เสมียน พนักงานบัญชี พนักงานประชาสัมพันธ์

พนักงานทำความสะอาด พนักงานขนของ พนักงานขับรถ เป็นต้น

7. ค่าตอบแทนแรงงาน

1) **ค่าจ้าง เงินเดือน** หมายถึง เงินที่นายจ้างหรือสถานประกอบการจ่ายให้ลูกจ้าง ในระหว่างเดือน มกราคม - ธันวาคม 2554 ตามข้อตกลงการจ้างแรงงาน โดยอาจจ่ายตามเงื่อนไขของระยะเวลา หรือจ่ายตามปริมาณงาน

2) **ค่าล่วงเวลา โบนัส เงินรางวัลพิเศษ เงินเพิ่มค่าครองชีพ ค่านายหน้า** หมายถึง เงินนอกเหนือจากค่าจ้างเงินเดือนที่สถานประกอบการจ่ายให้แก่ลูกจ้างเป็นค่าตอบแทนในการทำงาน

3) **สวัสดิการและผลประโยชน์ตอบแทน** หมายถึง ผลประโยชน์ตอบแทนแรงงานที่นายจ้างหรือสถานประกอบการจ่ายหรือบริการให้แก่ลูกจ้าง ได้แก่ ค่าตอบแทนแรงงานที่จ่ายเป็นสิ่งของหรือบริการ และสวัสดิการที่นายจ้างจัดหาหรือบริการลูกจ้าง เช่น อาหาร เครื่องดื่ม บ้านพักคนงาน ค่าเช่าบ้าน ค่าซ่อมแซม ที่อยู่อาศัย ค่ารักษาพยาบาล บริการดูแลบุตร พาหนะรับส่งมาทำงาน บันเทิงหรือสันทนาการต่าง ๆ การจ่ายอาจจะจ่ายเป็นตัวเงินหรือไม่ก็ได้

4) **เงินที่สถานประกอบการจ่ายสมทบเข้ากองทุนเพื่อการประกันสังคม** หมายถึง เงินที่สถานประกอบการจ่ายสมทบเข้ากองทุนเพื่อการประกันสังคมทั้งของรัฐบาลและเอกชน เพื่อมิให้ลูกจ้างได้รับความเดือดร้อนเมื่อต้องขาดรายได้ไปบางส่วนหรือทั้งหมด อันเนื่องมาจากการเจ็บป่วย หรือประสบอันตรายทั้งใน

และนอกเวลาทำงาน การคลอดบุตร ทูพพลภาพ การว่างงาน ชราภาพ และเสียชีวิต เงินดังกล่าว ได้แก่ เงินสมทบกองทุนการประกันสังคม กองทุนเงินทดแทน กองทุนสำรองเลี้ยงชีพ การประกันสุขภาพ เป็นต้น

8. ค่าใช้จ่ายทั้งสิ้น

หมายถึง ค่าใช้จ่ายรวมทั้งสิ้นที่สถานประกอบการใช้จ่ายไปในการดำเนินงานในระหว่าง มกราคม - ธันวาคม 2554 ซึ่งประกอบด้วย

1) ค่าซื้อสินค้าเพื่อการจำหน่ายและหรือให้บริการ หมายถึง มูลค่าซื้อสินค้าหรือวัสดุประกอบรวมค่าภาษีต่าง ๆ และค่าใช้จ่ายต่าง ๆ ที่เกิดขึ้นในการจัดซื้อสินค้า

2) ค่าใช้จ่ายอื่น ๆ ในการดำเนินกิจการ หมายถึง ค่าใช้จ่ายนอกเหนือจากค่าซื้อสินค้าเพื่อการจำหน่ายและหรือให้บริการ และค่าตอบแทนแรงงาน ค่าใช้จ่ายอื่น ๆ ในการดำเนินกิจการ ได้แก่ ค่าเช่าที่ดิน อาคาร ยานพาหนะ เครื่องจักรและอุปกรณ์ ค่าซ่อมแซมสินทรัพย์ถาวร ค่าน้ำมันเชื้อเพลิง ค่าไฟฟ้า ค่าน้ำประปา ค่าภาษีอื่น ๆ และค่าใช้จ่ายอื่น ๆ เช่น ค่าไปรษณีย์โทรเลข ค่าโทรศัพท์ ค่าเครื่องเขียนแบบพิมพ์ ค่าทำบัญชี ค่าดอกเบี้ยจ่าย ขาดทุนจากการเปลี่ยนแปลงอัตราแลกเปลี่ยนฯ หนี้สูญ ค่าโฆษณา ค่าเบี้ยประกันภัย เป็นต้น

9. มูลค่าสินค้าและวัสดุประกอบคงเหลือ

หมายถึง มูลค่าสินค้าและวัสดุประกอบต่าง ๆ ของสถานประกอบการ ที่ยังคงเหลืออยู่โดยไม่คำนึงว่าจะเก็บอยู่ ณ ที่ใดก็ตาม

1) มูลค่าสินค้าและวัสดุประกอบคงเหลือต้นปี หมายถึง มูลค่าของสินค้าและวัสดุประกอบที่เหลือมาจากปีก่อน เมื่อ 1 มกราคม 2554

2) มูลค่าสินค้าและวัสดุประกอบคงเหลือปลายปี หมายถึง มูลค่าของสินค้าและวัสดุประกอบที่เหลืออยู่ เมื่อ 31 ธันวาคม 2554

10. ส่วนเปลี่ยนแปลงของสินค้าและวัสดุประกอบคงเหลือ

หมายถึง มูลค่าของผลต่างระหว่างสินค้า และวัสดุประกอบคงเหลือปลายปี และต้นปี 2554 (มูลค่าปลายปี - มูลค่าต้นปี)

11. รายรับทั้งสิ้นของสถานประกอบการ

หมายถึง จำนวนเงินทั้งสิ้นที่ได้จากการประกอบธุรกิจในรอบปี 2554 เช่น รายรับจากการขายสินค้า รายรับจากการประกอบธุรกิจโรงแรมและภัตตาคาร รายรับจากการให้บริการและค่านายหน้า โดยไม่คำนึงถึงเวลาหรือวิธีการชำระเงินจากผู้ซื้อ ทั้งนี้รวมถึงมูลค่าขายจากการให้เช่าซื้อและการขายผ่อนชำระ และการขายสินค้าที่นำไปฝากให้สถานประกอบการอื่นขายด้วย นอกจากนี้ยังหมายถึงรายรับจากการให้เช่าสินทรัพย์ถาวร เงินปันผลรับ ดอกเบี้ยรับ กำไรจากอัตราแลกเปลี่ยนฯ และอื่นๆ ทั้งนี้**ไม่รวม**ค่าขายสินค้าที่สถานประกอบการอื่นนำมาฝากขาย และส่วนลดที่สถานประกอบการลดให้แก่ผู้ซื้อ หรือผู้ให้บริการ

12. มูลค่าตามบัญชีของสินทรัพย์ถาวร

หมายถึง มูลค่าสุทธิของสินทรัพย์ถาวรตามบัญชี เมื่อได้หักค่าเสื่อมราคา ค่าสึกหรอตามระยะเวลาการใช้งานจนถึงวันสิ้นงวดบัญชีปี 2554 หรือ 31 ธันวาคม 2554 สินทรัพย์ถาวร ได้แก่ ที่ดิน อาคาร เครื่องจักร และเครื่องมือ ยานพาหนะ เครื่องใช้สำนักงาน เป็นต้น มูลค่าสินทรัพย์ถาวรรวมถึงมูลค่าการต่อเติมดัดแปลง และปรับปรุงในระหว่างปี เพื่อยืดอายุการใช้งาน หรือเพิ่มประสิทธิภาพการทำงาน

13. มูลค่าเพิ่ม

คำนวณโดย : มูลค่าเพิ่ม = รายได้จากการดำเนินงาน - ค่าใช้จ่ายขั้นกลาง

รายได้จากการดำเนินงาน = รายรับทั้งสิ้นของสถานประกอบการ
หัก รายรับจากการให้เช่าที่ดิน
ดอกเบี้ยรับ / เงินปันผลรับ
กำไรจากการเปลี่ยนแปลงอัตราแลกเปลี่ยนฯ

ค่าใช้จ่ายขั้นกลาง = ส่วนเปลี่ยนแปลงของสินค้าและวัสดุประกอบคงเหลือ
= ค่าซื้อสินค้าเพื่อการจำหน่าย และ/หรือ ให้บริการ

หัก ค่าใช้จ่ายอื่น ๆ ในการดำเนินกิจการ
หัก ดอกเบี้ยจ่าย
หนี้สูญ
ขาดทุนจากการเปลี่ยนแปลงอัตราแลกเปลี่ยนฯ

คณะผู้จัดทำ CD - ROM

หน่วยงานเจ้าของเรื่อง

สำนักงานสถิติจังหวัดสุพรรณบุรี
โทร. 0 3553 5421

หน่วยงานผลิตและออกแบบ

กลุ่มบูรณาการข้อมูลสถิติ
สำนักสถิติพยากรณ์
โทร. 0 2141 7494

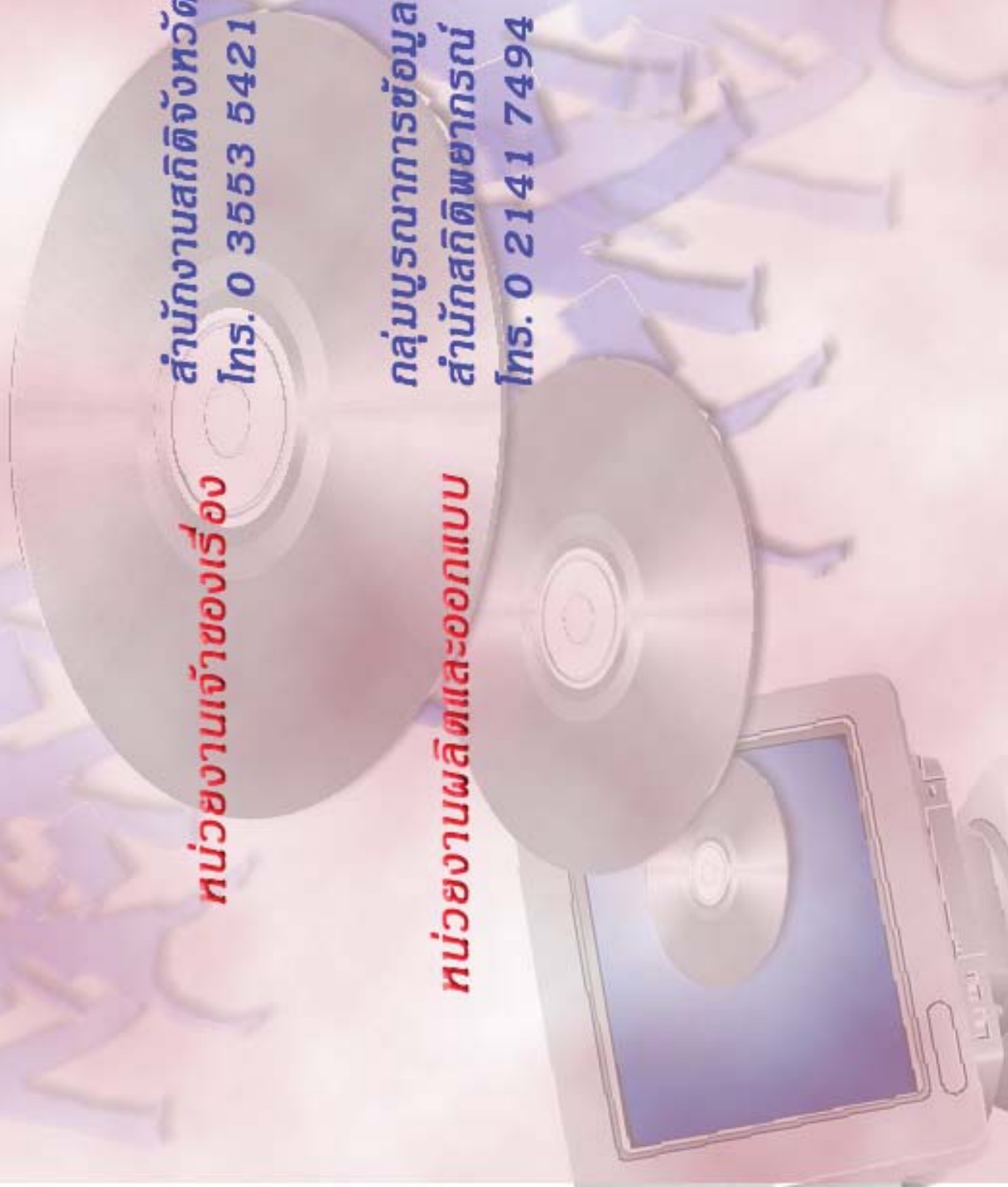

ตารางสถิติในรูปแบบ Format Excel

ตอนที่ 1 ข้อมูลการดำเนินกิจการของสถานประกอบการธุรกิจฯ จำแนกตามขนาดของสถานประกอบการ

ตารางสถิติในรูปแบบ Format Excel

- ตอนที่ 1 ข้อมูลการดำเนินงานกิจการของสถานประกอบการธุรกิจฯ จำแนกตามขนาดของสถานประกอบการ
- ตาราง 1 ข้อมูลสถิติที่สำคัญของสถานประกอบการธุรกิจในปี 2554 จำแนกตามขนาดของสถานประกอบการ
- ตาราง 2 จำนวนคนทำงานของสถานประกอบการธุรกิจในปี 2554 จำแนกตามสถานภาพการทำงานเพศ และขนาดของสถานประกอบการ
- ตาราง 3 จำนวนสถานประกอบการธุรกิจที่มีลูกจ้าง จำแนกตามจำนวนวันทำงานต่อสัปดาห์ จำนวนชั่วโมงทำงานเฉลี่ยต่อวันของลูกจ้าง และขนาดของสถานประกอบการ
- ตาราง 4 ค่าตอบแทนแรงงานของสถานประกอบการธุรกิจ ในปี 2554 จำแนกตามขนาดของสถานประกอบการ
- ตาราง 5 ค่าใช้จ่ายทั้งสิ้น มูลค่าสินค้าและวัสดุประกอบและส่วนเปลี่ยนแปลงสินค้าของสถานประกอบการธุรกิจปี 2554 จำแนกตามขนาดของสถานประกอบการ
- ตาราง 6 รายรับทั้งสิ้นของสถานประกอบการธุรกิจในปี 2554 จำแนกตามขนาดของสถานประกอบการ
- ตาราง 7 มูลค่าตามบัญชีของสินทรัพย์สถานประกอบการ ณ วันที่ 1 มกราคม 2554 จำแนกตามขนาดของสถานประกอบการ
- ตาราง 8 มูลค่าตามบัญชีของสินทรัพย์สถานประกอบการ ณ วันที่ 31 มกราคม 2554 จำแนกตามขนาดของสถานประกอบการ
- ตาราง 9 มูลค่าสินทรัพย์ถาวรที่เปลี่ยนแปลงของสถานประกอบการธุรกิจ ระหว่าง มกราคม – ธันวาคม 2554 จำแนกตามขนาดของสถานประกอบการ

ตอนที่ 2 ข้อมูลการดำเนินงานของสถานประกอบการธุรกิจฯ จำแนกตามหมวดย่อยธุรกิจ

ตารางสถิติในรูปแบบ Format Excel

- ตอนที่ 2 ข้อมูลการดำเนินงานกิจการของสถานประกอบการธุรกิจฯ จำแนกตามหมวดย่อยธุรกิจ
- ตาราง 1 ข้อมูลสถิติที่สำคัญของสถานประกอบการธุรกิจในปี 2554 จำแนกตามหมวดย่อยธุรกิจ
- ตาราง 2 จำนวนคนทำงานของสถานประกอบการธุรกิจในปี 2554 จำแนกตามสถานภาพการทำงาน เพศ และหมวดย่อยธุรกิจ
- ตาราง 3 จำนวนสถานประกอบการธุรกิจที่มีลูกจ้าง จำแนกตามจำนวนวันทำงานต่อสัปดาห์ จำนวนชั่วโมงทำงานเฉลี่ยต่อวันของลูกจ้าง และหมวดย่อยธุรกิจ
- ตาราง 4 ค่าตอบแทนแรงงานของสถานประกอบการธุรกิจในปี 2554 จำแนกตามหมวดย่อยธุรกิจ
- ตาราง 5 ค่าใช้จ่ายทั้งสิ้น มูลค่าสินค้าและวัสดุประกอบและส่วนเปลี่ยนแปลงสินค้าของสถานประกอบการธุรกิจปี 2554 จำแนกตามหมวดย่อยธุรกิจ
- ตาราง 6 รายรับทั้งสิ้นของสถานประกอบการธุรกิจในปี 2554 จำแนกตามหมวดย่อยธุรกิจ
- ตาราง 7 มูลค่าตามบัญชีของสินทรัพย์สถานประกอบการ ณ วันที่ 1 มกราคม 2554 จำแนกตามหมวดย่อยธุรกิจ
- ตาราง 8 มูลค่าตามบัญชีของสินทรัพย์สถานประกอบการ ณ วันที่ 31 ธันวาคม 2554 จำแนกตามหมวดย่อยธุรกิจ
- ตาราง 9 มูลค่าสินทรัพย์ถาวรที่เปลี่ยนแปลงของสถานประกอบการธุรกิจ ระหว่าง มกราคม - ธันวาคม 2554 จำแนกตามหมวดย่อยธุรกิจ