



สำมะโนธุรกิจและอุตสาหกรรม พ.ศ. 2555  
: ธุรกิจทางการค้าและธุรกิจทางการบริการ  
THE 2012 BUSINESS AND INDUSTRIAL CENSUS  
: TRADE AND SERVICES INDUSTRY

จังหวัดสระบุรี  
SARABURI PROVINCE



สำนักงานสถิติแห่งชาติ  
กระทรวงเทคโนโลยีสารสนเทศและการสื่อสาร  
NATIONAL STATISTICAL OFFICE  
MINISTRY OF INFORMATION AND COMMUNICATION TECHNOLOGY

**คำนำ**

**บทสรุปสำหรับผู้บริหาร**  
**สารบัญตาราง**

**บทที่ 1 บทนำ**

- ✦ ความเป็นมา
- ✦ ขอบข่ายและคุ้มครอง
- ✦ รายการข้อมูลที่เกี่ยวข้อง
- ✦ วัตถุประสงค์
- ✦ คาบเวลาอ้างอิง
- ✦ ประโยชน์ของข้อมูล

**บทที่ 2 สรุปข้อมูลที่สำคัญ**

- ✦ ข้อมูลทั่วไปของสถานประกอบการธุรกิจทางการค้าและธุรกิจทางการบริการ
- ✦ ข้อมูลสถิติที่สำคัญจำแนกตามขนาดของสถานประกอบการและหมวดย่อยธุรกิจ

**สารบัญตารางสถิติ**

- ✦ ตอนที่ 1 ข้อมูลการดำเนินงานกิจการของสถานประกอบการธุรกิจฯ จำแนกตามขนาดของสถานประกอบการ
- ✦ ตอนที่ 2 ข้อมูลการดำเนินงานกิจการของสถานประกอบการธุรกิจฯ จำแนกตามหมวดย่อยธุรกิจ

**ภาคผนวก**

- ✦ ภาคผนวก ก ระเบียบวิธี
- ✦ ภาคผนวก ข คำนิยาม

**คณะผู้จัดทำ CD-ROM**

**หน่วยงานที่เผยแพร่**

**ตารางสถิติในรูปแบบ Format Excel**

- ✦ ตอนที่ 1 ข้อมูลการดำเนินงานกิจการของสถานประกอบการธุรกิจฯ จำแนกตามขนาดของสถานประกอบการ
- ✦ ตอนที่ 2 ข้อมูลการดำเนินงานกิจการของสถานประกอบการธุรกิจฯ จำแนกตามหมวดย่อยธุรกิจ

### หน่วยงานเจ้าของเรื่อง

สำนักงานสถิติจังหวัดสระบุรี  
โทรศัพท์ 0 3621 1618  
โทรสาร 0 3621 2528  
ไปรษณีย์อิเล็กทรอนิกส์ : saraburi@nso.go.th

### Division-in-Charge

Saraburi Provincial Statistical Office  
Tel. + 66 3621 1618  
Fax : + 66 3621 2528  
E-mail : saraburi@nso.go.th

### หน่วยงานที่เผยแพร่

สำนักสถิติพยากรณ์  
สำนักงานสถิติแห่งชาติ  
ศูนย์ราชการเฉลิมพระเกียรติ 80 พรรษาฯ  
อาคารรัฐประศาสนภักดี ชั้น 2  
ถนนแจ้งวัฒนะ เขตหลักสี่  
กทม. 10210  
โทรศัพท์ 0 214 17498  
โทรสาร 0 214 38132  
ไปรษณีย์อิเล็กทรอนิกส์ binfopub@nso.go.th

### Distributed by

Statistical Forecasting Bureau  
National Statistical Office,  
The Government Complex,  
Chaeng watthana Rd., Laksi  
Chaeng Watthana Rd., Laksi  
Bangkok 10210, THAILAND  
Tel. + 66 (0) 214 17498  
Fax : + 66 (0) 214 38132  
E-mail : binfopub@nso.go.th  
[http : // www.nso.go.th](http://www.nso.go.th)

### ปีที่จัดพิมพ์

2557

### Published

2014

## คำนำ

เนื่องจากปัจจุบันโครงสร้างการดำเนินธุรกิจและอุตสาหกรรมของประเทศมีการเปลี่ยนแปลงไปอย่างรวดเร็ว โดยเฉพาะอุตสาหกรรมการผลิตนับเป็นกิจกรรมทางเศรษฐกิจสาขาหนึ่งที่มีบทบาทอย่างมากต่อระบบเศรษฐกิจของประเทศไทย จึงเห็นได้ว่าโครงสร้างของระบบเศรษฐกิจของประเทศขึ้นอยู่กับอุตสาหกรรมค่อนข้างมาก ประกอบกับปัจจุบันมีการประกอบธุรกิจทั้งทางด้านการค้า การบริการและอุตสาหกรรมการผลิตใหม่ ๆ เกิดขึ้น รวมทั้งการประกอบอุตสาหกรรมขนาดเล็ก และอุตสาหกรรมในครัวเรือนก็มีบทบาทสำคัญต่อการเจริญเติบโตทางเศรษฐกิจโดยรวมของประเทศเพิ่มขึ้น ดังนั้นข้อมูลสถิติและสารสนเทศโครงสร้างพื้นฐานเกี่ยวกับการประกอบธุรกิจดังกล่าว จึงมีความสำคัญและจำเป็นสำหรับภาครัฐและเอกชนใช้ในการกำหนดนโยบายและวางแผนพัฒนาด้านเศรษฐกิจและอุตสาหกรรมทั้งในระดับประเทศ และระดับจังหวัด เพื่อเพิ่มศักยภาพการแข่งขันในเวทีการค้าโลก สำนักงานสถิติแห่งชาติ ซึ่งเป็นหน่วยงานที่รับผิดชอบในการจัดเก็บข้อมูลทั้งทางด้านเศรษฐกิจ และสังคมของประเทศ จำเป็นจะต้องจัดหาข้อมูลสถิติที่เกี่ยวข้อง เพื่อให้ประเทศมีข้อมูลสถิติพื้นฐานที่สำคัญ จึงกำหนดให้มีการจัดทำสำมะโนธุรกิจและอุตสาหกรรม พ.ศ. 2555 ขึ้นเพื่อให้ทุกภาคส่วนสามารถนำข้อมูลไปใช้ประโยชน์ร่วมกัน

รายงานฉบับนี้เป็นรายงานผลจากการเก็บรวบรวมข้อมูลรายละเอียดการประกอบกิจการของสถานประกอบการ **ธุรกิจทางการค้าและธุรกิจทางการบริการ** ซึ่งดำเนินการเก็บรวบรวมข้อมูลในช่วงเดือนพฤษภาคม – สิงหาคม 2555 ข้อมูลที่นำเสนอเป็นผลการดำเนินกิจการในรอบปี 2554 (1 มกราคม – 31 ธันวาคม 2554) ของสถานประกอบการธุรกิจทุกแห่ง ที่ตั้งอยู่ในจังหวัดสระบุรี

ผลจากสำมะโนธุรกิจและอุตสาหกรรม พ.ศ. 2555 พบว่า สถานประกอบการธุรกิจในจังหวัดสระบุรีมีจำนวนทั้งสิ้น 13,904 แห่ง ส่วนใหญ่ หรือร้อยละ 76.6 เป็นสถานประกอบการที่มีคนทำงาน 1-15 คน และธุรกิจที่สำคัญได้แก่ *การขายปลีก* มีสัดส่วนสูงที่สุดร้อยละ 46.2 สำหรับคนทำงานในสถานประกอบการ มีจำนวนทั้งสิ้นประมาณ 43,941 คน ในจำนวนนี้มีคนจ้างงานทั้งสิ้น 22,093 คน โดยได้รับค่าตอบแทนเฉลี่ย 113,328.0 บาท ต่อคนต่อปี ส่วนรายได้จากการดำเนินงาน ค่าใช้จ่ายขั้นกลาง และมูลค่าเพิ่มของสถานประกอบการรวมทั้งสิ้นประมาณ 71.1 พันล้านบาท 53.4 พันล้านบาท และ 17.7 พันล้านบาท ตามลำดับ

สำนักงานสถิติแห่งชาติ ใคร่ขอขอบคุณผู้ประกอบการและผู้เกี่ยวข้องทุกฝ่ายที่ได้ให้ความร่วมมือในการให้ข้อมูล ซึ่งเป็นผลให้การปฏิบัติงานครั้งนี้ สำเร็จลุล่วงไปด้วยดี ซึ่งข้อมูลที่ได้จะเป็นประโยชน์สำหรับผู้ใช้อข้อมูลทั้งภาครัฐบาล และภาคเอกชนต่อไป

## บทสรุปสำหรับผู้บริหาร

สำนักงานสถิติแห่งชาติ ได้จัดทำสำมะโนธุรกิจทางการค้าและธุรกิจทางการบริการ มาแล้ว 3 ครั้ง ในปี 2509 2531 และ 2545 และจัดทำสำมะโนอุตสาหกรรม มาแล้ว 3 ครั้งเช่นกัน ในปี 2507 2540 และ 2550 โดยในปี 2555 ครอบคลุม 10 ปี การทำสำมะโนธุรกิจทางการค้าและธุรกิจทางการบริการ และครอบคลุม 5 ปี การทำสำมะโนอุตสาหกรรม สำนักงานสถิติแห่งชาติจึงได้บูรณาการการจัดทำสำมะโนดังกล่าวไปพร้อมกันภายใต้ชื่อ “โครงการสำมะโนธุรกิจและอุตสาหกรรม พ.ศ. 2555” โดยมีวัตถุประสงค์เพื่อเก็บรวบรวมข้อมูลพื้นฐานที่สำคัญทางด้านธุรกิจทางการค้า ธุรกิจทางการบริการ และอุตสาหกรรมการผลิต ที่แสดงให้เห็นถึงโครงสร้าง ทั้งในด้านจำนวนการกระจายตัวและผลการประกอบการในรอบปี สำหรับข้อมูลเรื่องจำนวนและการกระจายตัวของสถานประกอบการต่าง ๆ นั้นได้นำเสนอไปแล้วในรายงานผลสำมะโนธุรกิจและอุตสาหกรรม ฉบับที่จัดทำขึ้น เพื่อเสนอผลการนับจดข้อมูลของสถานประกอบการทุกแห่งทั่วประเทศ

การทำสำมะโนธุรกิจและอุตสาหกรรม พ.ศ. 2555 ในขั้นตอนการแจงนับหรือการเก็บรวบรวมข้อมูลรายละเอียดได้กำหนดระเบียบวิธี ทางสถิติ โดยสถานประกอบการ ที่มีคนทำงาน 1- 10 คน ทำการสำรวจด้วยตัวอย่าง ส่วนสถานประกอบการที่มีคนทำงาน 11 คนขึ้นไป จะทำการเก็บรวบรวมข้อมูลทุกแห่ง แต่อย่างไรก็ตาม ข้อมูลที่ได้รับตอบกลับนั้นไม่ครบถ้วนจึงต้องทำการประมาณค่าข้อมูลสถานประกอบการที่มีคนทำงาน 11 คนขึ้นไป ตามระเบียบวิธีทางสถิติ

สำหรับรายงานผลฉบับนี้เป็นผลที่ได้จากการแจงนับเพื่อเก็บรวบรวมข้อมูลรายละเอียดของสถานประกอบการธุรกิจทางการค้าและธุรกิจทางการบริการที่ตั้งอยู่ในจังหวัด สระบุรี โดยดำเนินธุรกิจตามการจัดประเภทมาตรฐานอุตสาหกรรมประเทศไทย ปี 2552 (Thailand Standard Industrial Classification : TSIC-2009) ได้แก่ การขายส่ง การขายปลีก ที่พักแรม การบริการอาหาร และเครื่องดื่ม ข้อมูลข่าวสาร

และการสื่อสาร กิจกรรมอสังหาริมทรัพย์ กิจกรรมทางวิชาชีพ วิทยาศาสตร์และเทคโนโลยี กิจกรรมการบริหาร และการบริการสนับสนุน ศิลปะความบันเทิง และนันทนาการ และกิจกรรมการบริการอื่น ๆ ข้อมูลที่นำเสนอเป็นผลการดำเนินการในรอบปี 2554 สรุปดังนี้

### 1. จำนวนสถานประกอบการจำแนกตามหมวดย่อย

#### ธุรกิจ

ผลจากสำมะโนธุรกิจและอุตสาหกรรม พ.ศ. 2555 จังหวัดสระบุรี พบว่า มีสถานประกอบการธุรกิจฯ จำนวน 13,904 แห่ง สถานประกอบการส่วนใหญ่ตั้งอยู่ในเขตพื้นที่อำเภอเมืองสระบุรี จำนวน 3,665 แห่ง หรือคิดเป็นร้อยละ 26.4 รองลงมาอยู่ในพื้นที่เขตอำเภอหนองแค จำนวน 2,634 แห่ง หรือคิดเป็นร้อยละ 19.0 สำหรับอำเภอแก่งคอยและอำเภอพระพุทธบาท มีสถานประกอบการ จำนวน 2,373 แห่ง และ 1,149 แห่ง หรือคิดเป็นร้อยละ 17.1 และร้อยละ 8.3 ตามลำดับ ส่วนอำเภอที่มีจำนวนสถานประกอบการน้อยที่สุดได้แก่ อำเภอดอนพุด จำนวน 148 แห่ง หรือคิดเป็นร้อยละ 1.1 เท่านั้น

เมื่อพิจารณาตามหมวดย่อยธุรกิจที่สำคัญในจังหวัดสระบุรี ได้แก่ การขายปลีก (ยกเว้นยานยนต์และจักรยานยนต์) โดยมีสถานประกอบการหมวดย่อยนี้ จำนวน 7,224 แห่ง คิดเป็นร้อยละ 52.0 รองลงมา ได้แก่ การบริการอาหารและเครื่องดื่ม จำนวน 1,843 แห่ง คิดเป็นร้อยละ 13.3 การขายส่ง และการขายปลีกการซ่อมยานยนต์และจักรยานยนต์ จำนวน 1,551 แห่ง คิดเป็นร้อยละ 14.1 กิจกรรมบริการส่วนบุคคลอื่นๆ จำนวน 1,155 แห่ง คิดเป็นร้อยละ 8.3 (แผนภูมิ ก)

**แผนภูมิ ก ร้อยละของสถานประกอบการธุรกิจฯ  
จำแนกตามหมวดย่อยธุรกิจ**

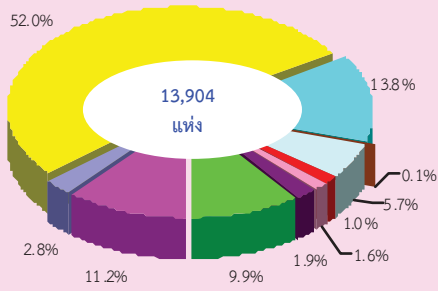

- หมวดย่อย 45 การขายส่ง และการขายปลีก การช้อปปิ้งออนไลน์ และจักรยานยนต์
- หมวดย่อย 46 การขายส่ง (ยกเว้นยานยนต์และจักรยานยนต์)
- หมวดย่อย 47 การขายปลีก (ยกเว้นยานยนต์และจักรยานยนต์)
- หมวดย่อย 55-56 ที่พักแรม การบริการอาหารและเครื่องดื่ม
- หมวดย่อย 59-60, 62-63 ข้อมูลข่าวสาร และการสื่อสาร
- หมวดย่อย 68 กิจกรรมอสังหาริมทรัพย์
- หมวดย่อย 69-74 กิจกรรมทางวิชาชีพ วิทยาศาสตร์ และเทคนิค
- หมวดย่อย 77-82 กิจกรรมการบริหารและการบริการสนับสนุน
- หมวดย่อย 90,92-93 ศิลปะความบันเทิง และนันทนาการ
- หมวดย่อย 95-96 กิจกรรมการบริการอื่น ๆ

**2. ขนาดของสถานประกอบการ**

จำนวนสถานประกอบการธุรกิจฯ ในจังหวัดสระบุรี ส่วนใหญ่เป็นสถานประกอบการที่มีขนาดของสถานประกอบการ 1-15 คน มีจำนวนมากถึง 13,708 แห่ง คิดเป็นร้อยละ 98.6 รองลงมาคือสถานประกอบการที่มีขนาดของสถานประกอบการ 16-25 คน จำนวน 101 แห่ง คิดเป็นร้อยละ 0.7 สถานประกอบการที่มีขนาดของสถานประกอบการ 51 – 200 คน จำนวน 39 แห่ง คิดเป็นร้อยละ 0.3 สำหรับสถานประกอบการที่มีขนาดของสถานประกอบการมากกว่า 200 คน มีจำนวนน้อยที่สุดคือ 8 แห่ง คิดเป็นร้อยละ 0.1 ของจำนวนสถานประกอบการทั้งสิ้น (แผนภูมิ ข)

**แผนภูมิ ข จำนวนสถานประกอบการธุรกิจฯ จำแนกตาม  
ขนาดของสถานประกอบการ (จำนวนคนทำงาน)**

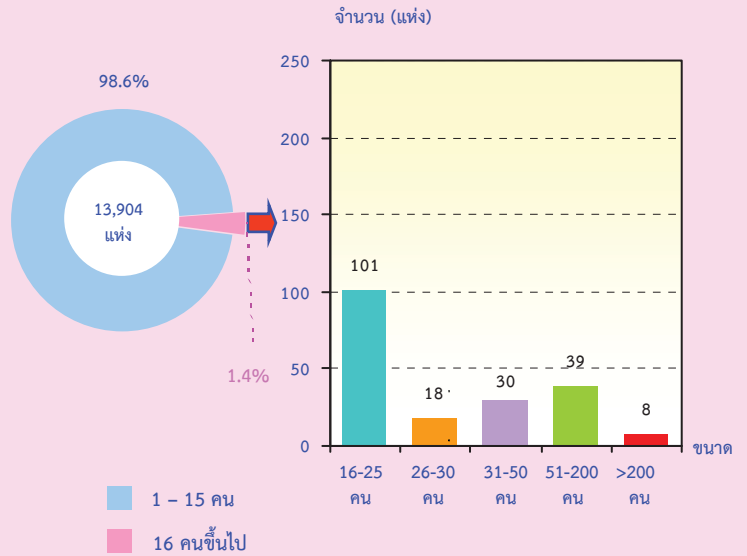

**3. รูปแบบการจัดตั้งตามกฎหมาย**

สำหรับรูปแบบการจัดตั้งตามกฎหมายของสถานประกอบการธุรกิจฯ พบว่า ส่วนใหญ่มีรูปแบบการจัดตั้งเป็นส่วนบุคคล จำนวน 12,822 แห่ง หรือคิดเป็นร้อยละ 92.2 ของสถานประกอบการทั้งสิ้น รองลงมาเป็นห้างหุ้นส่วนจำกัด ห้างหุ้นส่วนสามัญนิติบุคคล จำนวน 624 แห่ง คิดเป็นร้อยละ 4.5 บริษัทจำกัด บริษัทจำกัด (มหาชน) จำนวน 451 แห่ง คิดเป็นร้อยละ 3.2 ส่วนรูปแบบการจัดตั้งเป็นส่วนราชการ รัฐวิสาหกิจ สหกรณ์ และการจัดตั้งในรูปแบบอื่นๆ มีเพียงเล็กน้อย คิดเป็นร้อยละ 0.1 (แผนภูมิ ค)

**แผนภูมิ ค ร้อยละของสถานประกอบการธุรกิจฯ จำแนกตามรูปแบบการจัดตั้งตามกฎหมาย**

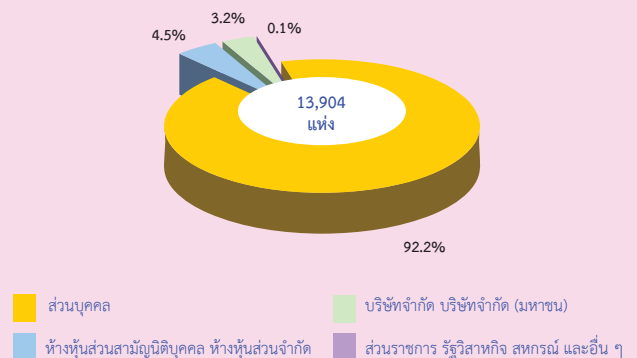

#### 4. รูปแบบการจัดตั้งทางเศรษฐกิจ

เมื่อพิจารณาตามรูปแบบการจัดตั้งทางเศรษฐกิจ พบว่า ส่วนใหญ่มีรูปแบบการจัดตั้งเป็นสำนักงานแห่งเดียว มีจำนวนมากถึง 13,633 แห่ง หรือคิดเป็นร้อยละ 98.0 ของจำนวนสถานประกอบการทั้งสิ้น รองลงมาเป็นสำนักงานใหญ่ มีจำนวน 165 แห่ง หรือคิดเป็นร้อยละ 1.2 สำนักงานสาขามีจำนวน 106 แห่ง หรือคิดเป็นร้อยละ 0.8 (แผนภูมิ ง)

แผนภูมิ ง ร้อยละของสถานประกอบการธุรกิจ จำแนกตามรูปแบบการจัดตั้งทางเศรษฐกิจ

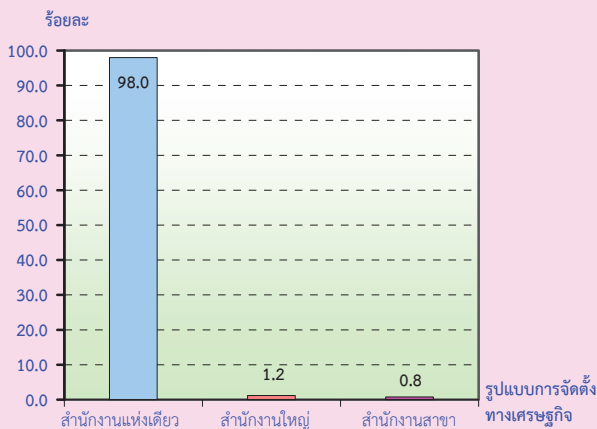

#### 5. ระยะเวลาในการดำเนินการ

ถ้าพิจารณาระยะเวลาการดำเนินการ พบว่า สถานประกอบการธุรกิจ ส่วนใหญ่ระยะเวลา 10 - 19 ปี มีจำนวนมากที่สุด 4,806 แห่ง คิดเป็นร้อยละ 34.6 ของจำนวนสถานประกอบการทั้งสิ้น รองลงมาระยะเวลาดำเนินการน้อยกว่า 5 ปี มีจำนวน 3,881 แห่ง คิดเป็นร้อยละ 27.9 จำนวนสถานประกอบการระยะเวลา 5 - 9 ปี มีจำนวน 3,531 แห่ง คิดเป็นร้อยละ 34.6 จำนวนสถานประกอบการระยะเวลา 20 - 29 ปี มีจำนวน 894 คิดเป็นร้อยละ 6.4 ส่วนระยะเวลาที่จัดตั้งที่มีจำนวนน้อยที่สุดคือ ตั้งแต่ 30 ปีขึ้นไปมี 793 แห่ง คิดเป็นร้อยละ 5.7 (แผนภูมิ จ)

แผนภูมิ จ ร้อยละของสถานประกอบการธุรกิจ จำแนกตามระยะเวลาในการดำเนินการ

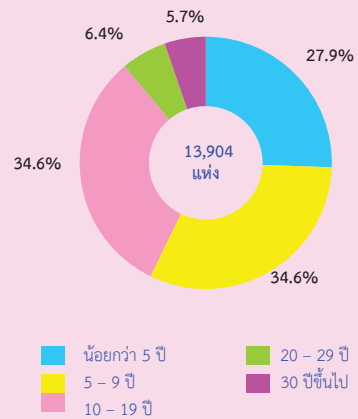

#### 6. ทุนจดทะเบียน

จำนวนและร้อยละของสถานประกอบการธุรกิจ จำแนกตามมูลค่าเงินทุนจดทะเบียน และหมวดย่อยธุรกิจ หากจำแนกตามกิจกรรมทางเศรษฐกิจ พบว่า สถานประกอบการธุรกิจ ส่วนใหญ่ไม่มีทุนจดทะเบียน จำนวน 12,926 ราย คิดเป็นร้อยละ 93.0 ส่วนสถานประกอบการที่มีทุนจดทะเบียน มีจำนวน 978 ราย คิดเป็นร้อยละ 7.0 จำแนกตามทุนจดทะเบียน <10 ล้านบาท มีจำนวน 910 ราย คิดเป็นร้อยละ 93.1 รองลงมา 10 - 99 ล้านบาท มีจำนวน 54 ราย คิดเป็นร้อยละ 5.5 สถานประกอบการที่มีทุนจดทะเบียน  $\geq 100$  ล้านบาท มีจำนวน 14 ราย คิดเป็นร้อยละ 1.4 (แผนภูมิ ฉ)

แผนภูมิ ฉ ร้อยละของสถานประกอบการธุรกิจ จำแนกตามทุนจดทะเบียน

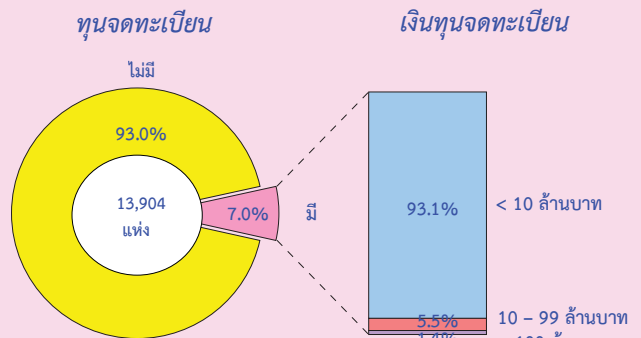

## 7. จำนวนคนทำงานและลูกจ้าง

หากจำแนกตามหมวดย่อยธุรกิจ พบว่า สถานประกอบการธุรกิจฯ จังหวัดสระบุรี ส่วนใหญ่มีคนทำงานในกิจกรรมการขายปลีก (ยกเว้นยานยนต์และจักรยายนต์) จำนวน 20,288 คน หรือคิดเป็นร้อยละ 46.2 รองลงมา คือ กิจกรรมที่พักแรม การบริการอาหารและเครื่องดื่ม จำนวน 7,709 คน หรือคิดเป็นร้อยละ 17.5 กิจกรรมการขายส่ง และการขายปลีกการซ่อมยานยนต์และจักรยายนต์ จำนวน 6,203 คน คิดเป็นร้อยละ 14.1 สำหรับกิจกรรมทางเศรษฐกิจที่มีคนทำงานน้อยที่สุด คือ กิจกรรมข้อมูลข่าวสาร และการสื่อสาร มีจำนวนคนทำงาน 202 คน (แผนภูมิ ข)

สำหรับจำนวนลูกจ้างจำแนกตามหมวดย่อยธุรกิจ พบว่า สถานประกอบการธุรกิจฯ ส่วนใหญ่มีลูกจ้างอยู่ในกิจกรรมการขายปลีก (ยกเว้นยานยนต์และจักรยายนต์) จำนวน 8,837 คน หรือคิดเป็นร้อยละ 40.2 รองลงมา คือ กิจกรรมที่พักแรมการบริการอาหารและเครื่องดื่ม จำนวน 4,459 คน หรือคิดเป็นร้อยละ 20.2 กิจกรรมการขายส่งและการขายปลีก การซ่อมยานยนต์และจักรยายนต์ จำนวน 3,840 คน คิดเป็นร้อยละ 17.4 สำหรับกิจกรรมการข้อมูลข่าวสารและการสื่อสาร มีจำนวนลูกจ้างเพียง 156 คน เท่านั้น (แผนภูมิ ข)

แผนภูมิ ข จำนวนคนทำงาน และลูกจ้าง จำแนกตามหมวดย่อยธุรกิจ

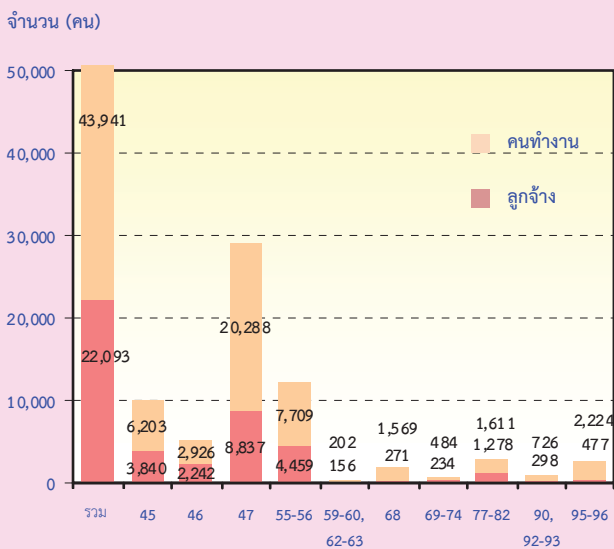

หมวดย่อย 45 การขายส่ง และการขายปลีก การซ่อมยานยนต์ และจักรยายนต์

หมวดย่อย 46 การขายส่ง (ยกเว้นยานยนต์และจักรยายนต์)

หมวดย่อย 47 การขายปลีก (ยกเว้นยานยนต์และจักรยายนต์)

หมวดย่อย 55-56 ที่พักแรม การบริการอาหารและเครื่องดื่ม

หมวดย่อย 59-60, 62-63 ข้อมูลข่าวสาร และการสื่อสาร

หมวดย่อย 68 กิจกรรมอสังหาริมทรัพย์

หมวดย่อย 69-74 กิจกรรมทางวิชาชีพ วิทยาศาสตร์ และเทคนิค

หมวดย่อย 77-82 กิจกรรมการบริหารและการบริการสนับสนุน

หมวดย่อย 90,92-93 ศิลปะความบันเทิง และนันทนาการ

หมวดย่อย 95-96 กิจกรรมการบริการอื่น ๆ

คนทำงาน หมายถึง เจ้าของกิจการหรือหุ้นส่วนที่ทำงานโดยไม่ได้รับค่าจ้างเงินเดือน และรวมลูกจ้างที่ทำงานในสถานประกอบการ

## 8. ค่าตอบแทนแรงงาน

เมื่อพิจารณาค่าตอบแทนแรงงานของสถานประกอบการธุรกิจฯ ในจังหวัดสระบุรี พบว่า ส่วนใหญ่ลูกจ้างในกิจกรรมการขายปลีก (ยกเว้นยานยนต์และจักรยายนต์) ได้รับค่าตอบแทนจำนวนมากถึง 1.0 พันล้านบาท ค่าตอบแทนแรงงานเฉลี่ย 113,828.8 บาท ต่อคนต่อปี รองลงมาเป็นกิจกรรมการขายส่งและการขายปลีก การซ่อมยานยนต์และจักรยายนต์ได้รับค่าตอบแทน 573.4 ล้านบาท ค่าตอบแทนแรงงานเฉลี่ย 149,310.9 บาทต่อคนต่อปี กิจกรรมที่พักแรม การบริการอาหารและเครื่องดื่ม 407.9 ล้านบาท ค่าตอบแทนแรงงานเฉลี่ย 193,986.7 บาทต่อคนต่อปี กิจกรรมที่มีค่าตอบแทนน้อยที่สุด คือ กิจกรรมข้อมูลข่าวสาร และการสื่อสาร 18.9 ล้านบาท ค่าตอบแทนแรงงานเฉลี่ย 507,524.4 บาทต่อคนต่อปี



แผนภูมิ ช ค่าตอบแทนแรงงานของสถานประกอบการ  
ธุรกิจฯ และค่าตอบแทนแรงงานเฉลี่ยต่อคนต่อปี  
จำแนกตามหมวดธุรกิจ



คนทำงาน หมายถึง เจ้าของกิจการหรือหุ้นส่วนที่ทำงานโดยไม่ได้รับค่าจ้างเงินเดือน  
และรวมลูกจ้างที่ทำงานในสถานประกอบการ

9. รายได้จากการดำเนินงาน ค่าใช้จ่ายชั้นกลาง  
และมูลค่าเพิ่ม

เมื่อจำแนกตามหมวดย่อยธุรกิจพบว่า กิจกรรมการขายปลีก (ยกเว้นยานยนต์และจักรยายนต์) มีรายได้จากการดำเนินงาน มูลค่า 34.4 พันล้านบาท ร้อยละ 48.4 ค่าใช้จ่าย ชั้นกลางมูลค่า 26.1 พันล้านบาท ร้อยละ 48.9 มูลค่าเพิ่ม 8.3 พันล้านบาท ร้อยละ 46.8 มูลค่าเพิ่มต่อรายได้จากการดำเนินงาน ร้อยละ 24.1 รองลงมาคือกิจกรรมขายส่งและการขายปลีก การซ่อมยานยนต์ และจักรยายนต์ มีรายได้จากการดำเนินงาน มูลค่า 19 พันล้านบาท ร้อยละ 26.7 ค่าใช้จ่ายชั้นกลางมูลค่า 15.5 พันล้านบาท ร้อยละ 29.0 มูลค่าเพิ่ม 3.5 พันล้านบาท ร้อยละ 19.6 มูลค่าเพิ่มต่อรายได้จากการดำเนินงาน ร้อยละ 18.3 กิจกรรมการขายส่ง (ยกเว้นยานยนต์และจักรยายนต์) มีรายได้จากการดำเนินงาน มูลค่า 11.7 พันล้านบาท ร้อยละ 16.4 ค่าใช้จ่ายชั้นกลางมูลค่า 9.6 พันล้านบาท ร้อยละ 18.0 มูลค่าเพิ่ม 2.1 พันล้านบาท ร้อยละ 11.6 มูลค่าเพิ่มต่อรายได้จากการดำเนินงาน ร้อยละ 17.6

ตาราง ก รายได้จากการดำเนินงาน และมูลค่าเพิ่ม ของสถานประกอบการธุรกิจทางการค้าและธุรกิจทางการบริการ  
จำแนกตามหมวดย่อยธุรกิจ

หมวดย่อยธุรกิจ	รายได้จากการดำเนินงาน			มูลค่าเพิ่ม			มูลค่าเพิ่มต่อรายได้ (ร้อยละ)
	มูลค่า (พันบาท)	ต่อสถาน-ประกอบ การ (พันบาท)	ต่อ คนทำงาน (พันบาท)	มูลค่า (พันบาท)	ต่อสถาน-ประกอบ การ (พันบาท)	ต่อ คนทำงาน (พันบาท)	
รวม	71,073,034.5	5,111.70	1,617.47	17,681,922.0	1,271.71	402.40	24.88
การขายส่ง และการขายปลีกการซ่อมแซม ยานยนต์และรถจักรยานยนต์	18,966,726.8	12,228.7	3,057.7	3,474,105.1	2,239.9	560.1	18.3
การขายส่ง (ยกเว้นยานยนต์และจักรยานยนต์)	11,678,434.7	30,099.1	3,991.3	2,054,158.1	5,294.2	702.0	17.6
การขายปลีก (ยกเว้นยานยนต์และจักรยานยนต์)	34,381,244.9	4,759.3	1,694.7	8,283,768.1	1,146.7	408.3	24.1
ที่พักแรม การบริการอาหารและเครื่องดื่ม	2,814,587.5	1,472.1	365.1	1,367,417.8	715.2	177.4	48.6
ข้อมูลข่าวสาร และการสื่อสาร	93,193.7	3,727.7	461.4	51,544.7	2,061.8	255.2	55.3
กิจกรรมอสังหาริมทรัพย์	1,448,428.1	1,824.2	923.2	1,320,886.6	1,663.6	841.9	91.2
กิจกรรมทางวิชาชีพ วิทยาศาสตร์และเทคโนโลยี	243,687.6	1,753.1	503.5	187,338.6	1,347.8	387.1	76.9
กิจกรรมการบริหารและการบริการสนับสนุน	277,443.4	1,255.4	172.2	233,548.8	1,056.8	145.0	84.2
ศิลปะความบันเทิง และนันทนาการ	279,693.2	1,051.5	385.3	179,887.8	676.3	247.8	64.3
กิจกรรมการบริการอื่นๆ	889,594.2	642.8	400.0	529,266.4	382.4	238.0	59.5

## 10. สรุปและข้อเสนอแนะ

ผลจากการสำมะโนธุรกิจและอุตสาหกรรม พ.ศ. 2555 ของธุรกิจทางการค้าและธุรกิจทางการบริการ พบว่า มีสถานประกอบการธุรกิจที่ตั้งอยู่ในจังหวัด สระบุรี จำนวนทั้งสิ้น 13,904 แห่ง ส่วนใหญ่หรือร้อยละ 98.6 เป็นสถานประกอบการที่มีคนทำงาน 1 – 15 คน ธุรกิจสำคัญได้แก่ การขายปลีก (ยกเว้นยานยนต์และจักรยานยนต์) มีประมาณร้อยละ 52.0 มีการจ้างงานทั้งสิ้น 8,837 คน ค่าตอบแทนเฉลี่ยของลูกจ้างต่อคนต่อปี ประมาณ 113,828.8 บาท สำหรับรายได้จากการดำเนินงาน ค่าใช้จ่ายขั้นกลาง และมูลค่าเพิ่มมีมูลค่าทั้งสิ้น 34.4 พันล้านบาท 26.1 พันล้านบาท และ 8.3 พันล้านบาท ตามลำดับ

- **ปัญหาและอุปสรรคของสถานประกอบการ**  
ผู้ประกอบการธุรกิจฯ ในจังหวัดสระบุรีประมาณ ร้อยละ 63.2 ได้แสดงความคิดเห็นในเรื่องปัญหาและอุปสรรค ที่สำคัญในการดำเนินกิจการ ดังนี้ เศรษฐกิจไม่ดี คิดเป็นร้อยละ 63.2 การแข่งขันทางการค้าเพิ่มขึ้น คิดเป็นร้อยละ 62.6 กำลังซื้อลดลง คิดเป็นร้อยละ 58.3
- **ความช่วยเหลือที่ต้องการจากหน่วยงานของรัฐและข้อเสนอแนะ**  
ผู้ประกอบการธุรกิจฯ ในจังหวัดสระบุรีประมาณ ร้อยละ 65.3 ได้ระบุความต้องการและข้อเสนอแนะ ให้ใช้มาตรการควบคุมราคาสินค้า มาตรการกระตุ้นเศรษฐกิจ 53.9 และ สนับสนุนแหล่งเงินทุน 33.9

## สารบัญตาราง

- ตาราง ก จำนวนและร้อยละของสถานประกอบการธุรกิจฯ จำแนกตามลักษณะของสถานประกอบการ
- ตาราง ข จำนวนและร้อยละของสถานประกอบการธุรกิจฯ จำแนกตามหมวดย่อยธุรกิจ
- ตาราง ค จำนวนและร้อยละของคนทำงาน ลูกจ้าง และค่าตอบแทนแรงงาน จำแนกตามขนาดของสถานประกอบการ และหมวดย่อยธุรกิจ
- ตาราง ง รายได้จากการดำเนินงาน ค่าใช้จ่ายขั้นกลาง มูลค่าเพิ่ม และมูลค่าเพิ่มต่อรายได้จากการดำเนินงาน จำแนกตามขนาดของสถานประกอบการ และหมวดย่อยธุรกิจ
- ตาราง จ รายได้จากการดำเนินงานและมูลค่าเพิ่มเฉลี่ยต่อสถานประกอบการ และต่อคนทำงาน จำแนกตามขนาดของสถานประกอบการ และหมวดย่อยธุรกิจ

# บทที่ 1

## บทนำ

### 1.1 ความเป็นมา

สำนักงานสถิติแห่งชาติได้จัดทำสำมะโนธุรกิจทางการค้าและธุรกิจทางการบริการ และสำมะโนอุตสาหกรรมทุก 10 ปี ตามข้อเสนอแนะขององค์การสหประชาชาติ เพื่อให้ประเทศมีข้อมูลพื้นฐานที่สำคัญทางด้านธุรกิจทางการค้า ธุรกิจทางการบริการ และอุตสาหกรรมการผลิตอย่างต่อเนื่อง โดยสำมะโนธุรกิจทางการค้าและธุรกิจทางการบริการได้จัดทำมาแล้ว 3 ครั้งในปี 2509 2531 และ 2545 โดยสำมะโนอุตสาหกรรมจัดทำมาแล้ว 3 ครั้งเช่นกัน ในปี 2507 2540 และ 2550 สำหรับในปี 2555 จะครบรอบ 10 ปี การจัดทำสำมะโนธุรกิจทางการค้าและธุรกิจทางการบริการ

สืบเนื่องมาจากปัจจุบันโครงสร้างด้านเศรษฐกิจมีการเปลี่ยนแปลงรวดเร็วมากตามที่กล่าวมาแล้ว ทำให้หน่วยงานหลักด้านเศรษฐกิจของประเทศ คือ กระทรวงอุตสาหกรรม (สำนักงานเศรษฐกิจอุตสาหกรรม) สำนักงานคณะกรรมการพัฒนาการเศรษฐกิจและสังคมแห่งชาติ ธนาคารแห่งประเทศไทย และกระทรวงพาณิชย์มีความจำเป็นต้องใช้ข้อมูลที่ทันสมัยเพื่อใช้ในการวิเคราะห์และติดตามสถานการณ์ด้านเศรษฐกิจของประเทศและภูมิภาค จึงขอให้สำนักงานสถิติแห่งชาติจัดทำข้อมูลสำมะโนอุตสาหกรรมจากทุก 10 ปี เป็นจัดทำทุก 5 ปี ประกอบกับปัจจุบันประเทศต่างๆ ส่วนใหญ่ได้มีการจัดทำสำมะโนด้านเศรษฐกิจทุก 5 ปี

ดังนั้น สำนักงานสถิติแห่งชาติ จึงได้วางแผนปรับการจัดทำสำมะโนอุตสาหกรรม เป็นประจำทุก 5 ปี โดยจะเริ่มดำเนินการในปี 2555 โดย บูรณาการดำเนินการไปพร้อมกับการสำมะโนธุรกิจทางการค้าและธุรกิจทางการบริการ ในปี 2555

สำหรับการเก็บรวบรวมข้อมูลแบ่งเป็น 2 ขั้นตอนคือ ขั้นการเก็บรวบรวมข้อมูลพื้นฐานของสถานประกอบการทุกประเภท และ

ขั้นการเก็บรวบรวมข้อมูลรายละเอียดของสถานประกอบการเฉพาะสถานประกอบการที่ประกอบธุรกิจทางการค้าธุรกิจทางการบริการ และอุตสาหกรรมการผลิต

### 1.2 วัตถุประสงค์

การเก็บรวบรวมข้อมูลรายละเอียดของสถานประกอบการ มีวัตถุประสงค์ดังนี้

1.2.1 เพื่อเก็บรวบรวมข้อมูลพื้นฐานเกี่ยวกับการประกอบธุรกิจของสถานประกอบการ เช่น จำนวน ประเภทธุรกิจ และขนาดของสถานประกอบการ จำนวนคนทำงาน ลูกจ้าง ค่าตอบแทนแรงงาน ค่าใช้จ่ายในการดำเนินงาน รายรับ แหล่งเงินทุน สินทรัพย์และหนี้สินของสถานประกอบการ เป็นต้น

1.2.2 เพื่อใช้ในการจัดทำบัญชีประชาชาติ (National Account) และสร้างตารางปัจจัยการผลิตและผลผลิตของประเทศ (Input Output Table)

### 1.3 ขอบข่ายและคุ่มรวม

**ขอบข่ายในการเก็บรวบรวมข้อมูล** ได้แก่ สถานประกอบการทั่วประเทศที่ดำเนินกิจการเกี่ยวกับธุรกิจการค้าปลีก การค้าส่งและการบริการ ตามการจัดประเภทมาตรฐานอุตสาหกรรมประเทศไทยปี 2552 (Thailand Standard Industrial Classification : TSIC-2009)

**คุ่มรวม**สถานประกอบการที่มีที่ตั้งที่แน่นอนทุกแห่งที่ตั้งอยู่ในเขตเทศบาลและนอกเขตเทศบาลของ **จังหวัดสระบุรี**

### 1.4 คาบเวลาอ้างอิง

ข้อมูลที่เก็บรวบรวมเป็นข้อมูลของสถานประกอบการที่ดำเนินกิจการในรอบ 12 เดือน (ระหว่าง 1 มกราคม ถึง 31 ธันวาคม 2554)

## 1.5 รายการข้อมูลที่ได้รับรวบรวม

1.5.1 ข้อมูลทั่วไปของสถานประกอบการ เช่น ประเภทธุรกิจ รูปแบบการจัดตั้งตามกฎหมาย รูปแบบการจัดตั้งทางเศรษฐกิจ ระยะเวลาในการดำเนินกิจการของสถานประกอบการ ทุนจดทะเบียนและการมีต่างประเทศร่วมลงทุนหรือถือหุ้น เป็นต้น

1.5.2 คนทำงาน ลูกจ้าง และค่าตอบแทนแรงงาน

1.5.3 ค่าใช้จ่ายของสถานประกอบการ

1.5.4 รายรับของสถานประกอบการ

1.5.5 แหล่งเงินทุนของสถานประกอบการ

1.5.6 สินทรัพย์และหนี้สินของสถานประกอบการ

1.5.7 ผลกระทบจากอุทกภัยต่อสถานประกอบการในปี 2554

1.5.8 ความคิดเห็นและข้อเสนอแนะของสถานประกอบการ

## 1.6 ประโยชน์ของข้อมูล

1.6.1 ใช้ในการวางแผนพัฒนาเศรษฐกิจของประเทศให้มีประสิทธิภาพ กำหนดนโยบายและทิศทางการพัฒนาเศรษฐกิจในระดับประเทศและระดับท้องถิ่น การจัดทำแผนส่งเสริมวิสาหกิจขนาดกลางและขนาดย่อม (SMEs) จัดทำบัญชีประชาชาติเพื่อกำหนดทิศทางการขยายตัวทางเศรษฐกิจ

1.6.2 ใช้เป็นเครื่องมือสำหรับผู้ประกอบการในการวางแผนธุรกิจการตัดสินใจลงทุนการขยายกิจการ ขยายสาขา ซึ่งก่อให้เกิดการจ้างงานเพิ่มขึ้น นอกจากนี้ยังสามารถใช้ข้อมูลพิจารณาเปรียบเทียบกับกิจการอื่นๆ เพื่อให้ธุรกิจประสบความสำเร็จ ซึ่งเป็นผลทำให้การเจริญเติบโตทางด้านเศรษฐกิจในประเทศโดยรวมดีขึ้น

1.6.3 ใช้ในการพิจารณาประกอบการตัดสินใจในการลงทุนการศึกษาวิเคราะห์เชิงลึกในธุรกิจที่อยู่ในความสนใจและเรื่องที่เกี่ยวข้อง

## บทที่ 2 สรุปข้อมูลที่สำคัญ

### 2.1 ข้อมูลทั่วไปของสถานประกอบการธุรกิจ

#### ทางการค้าและธุรกิจทางการบริการ

2.1.1 จำนวนสถานประกอบการผลจากสำมะโนธุรกิจและอุตสาหกรรม พ.ศ.2555 จังหวัดสระบุรี พบว่า สถานประกอบการธุรกิจฯ ทั้งสิ้น จำนวน 13,904 แห่ง ส่วนใหญ่ตั้งอยู่ในเขตพื้นที่อำเภอเมืองสระบุรี จำนวน 3,665 แห่ง หรือคิดเป็นร้อยละ 26.4 รองลงมาอยู่ในพื้นที่เขตอำเภอหนองแค จำนวน 2,634 แห่ง หรือคิดเป็น

ร้อยละ 19.0 สำหรับอำเภอแก่งคอยและอำเภอพระพุทธบาท มีสถานประกอบการ จำนวน 2,373 แห่ง และ 1,149 แห่ง หรือคิดเป็นร้อยละ 17.1 และร้อยละ 8.3 ตามลำดับ ส่วนอำเภอที่มีจำนวนสถานประกอบการน้อยที่สุดได้แก่ อำเภอดอนพุด จำนวน 148 แห่ง หรือคิดเป็นร้อยละ 1.1 เท่านั้น

#### ตาราง ก จำนวนและร้อยละของสถานประกอบการธุรกิจฯ จำแนกตามลักษณะของสถานประกอบการ

ลักษณะของสถานประกอบการ	จำนวน	ร้อยละ
<b>รวม</b>	<b>13,904</b>	<b>100.0</b>
ขนาดของสถานประกอบการ		
1 – 15 คน	13,708	98.6
16 – 25 คน	101	0.7
26 – 30 คน	18	0.1
31 – 50 คน	30	0.2
51 – 200 คน	39	0.3
มากกว่า 200 คน	9	0.1
รูปแบบการจัดตั้งตามกฎหมาย		
ส่วนบุคคล	12,822	92.2
ห้างหุ้นส่วนจำกัด ห้างหุ้นส่วนสามัญนิติบุคคล	624	4.5
บริษัทจำกัด บริษัทจำกัด (มหาชน)	451	3.2
ส่วนราชการ รัฐวิสาหกิจ สหกรณ์ อื่น ๆ	8	0.1
รูปแบบการจัดตั้งทางเศรษฐกิจ		
สำนักงานแห่งเดียว	13,633	98.0
สำนักงานใหญ่	165	1.2
สำนักงานสาขา	106	0.8
ระยะเวลาในการดำเนินกิจการ		
น้อยกว่า 5 ปี	3,881	27.9
5 – 9 ปี	3,531	25.4
10 – 19 ปี	4,806	34.6
20 – 29 ปี	894	6.4
ตั้งแต่ 30 ปีขึ้นไป	793	5.7

### 2.1.2 ขนาดของสถานประกอบการ

จำนวนสถานประกอบการผลจากสำมะโนธุรกิจและอุตสาหกรรม พ.ศ.2555 จังหวัดสระบุรี ส่วนใหญ่เป็นสถานประกอบการธุรกิจฯ ที่มีขนาดของสถานประกอบการ 1-15 คน มีจำนวนมากถึง 13,708 แห่ง คิดเป็นร้อยละ 98.6 รองลงมาคือสถานประกอบการธุรกิจฯ ที่มีขนาดของสถานประกอบการ 16 -25 คน จำนวน 101 แห่ง คิดเป็นร้อยละ 0.7 สถานประกอบการที่มีขนาดของสถานประกอบการ 51 – 200 คน จำนวน 39 แห่ง คิดเป็นร้อยละ 0.3 สำหรับสถานประกอบการที่มีขนาดของสถานประกอบการมากกว่า 200 คน มีจำนวนน้อยที่สุดคือ 8 แห่ง คิดเป็นร้อยละ 0.1

### 2.1.3 รูปแบบการจัดตั้งตามกฎหมาย

สำหรับรูปแบบการจัดตั้งตามกฎหมายของสถานประกอบการธุรกิจฯ พบว่า ส่วนใหญ่มีรูปแบบการจัดตั้งเป็นส่วนบุคคล จำนวน 12,822 แห่ง หรือคิดเป็นร้อยละ 92.2 ของสถานประกอบการทั้งสิ้น รองลงมาได้แก่ห้างหุ้นส่วนจำกัด ห้างหุ้นส่วนสามัญนิติบุคคล จำนวน 624 แห่ง คิดเป็นร้อยละ 4.5 บริษัทจำกัด บริษัทจำกัด (มหาชน) จำนวน 451 แห่ง คิดเป็นร้อยละ 3.2 ส่วนรูปแบบการจัดตั้งส่วนราชการ รัฐวิสาหกิจ สหกรณ์ อื่นๆ มีเพียงเล็กน้อย คิดเป็นร้อยละ 0.1

### 2.1.4 รูปแบบการจัดตั้งทางเศรษฐกิจ

เมื่อพิจารณาตามรูปแบบการจัดตั้งทางเศรษฐกิจ พบว่าส่วนใหญ่มีรูปแบบการจัดตั้งเป็นสำนักงานแห่งเดียว มีจำนวนมากถึง 13,633 แห่ง หรือคิดเป็นร้อยละ 98.0 ของจำนวนสถานประกอบการ

ทั้งสิ้น รองลงมาเป็นสำนักงานใหญ่จำนวน 165 แห่ง หรือคิดเป็นร้อยละ 1.2 สำนักงานสาขา มีจำนวน 106 แห่ง หรือคิดเป็นร้อยละ 0.8

### 2.1.5 ระยะเวลาในการดำเนินกิจการ

เมื่อพิจารณาระยะเวลาการดำเนินการพบว่า ส่วนใหญ่ระยะเวลา 10 - 19 ปี มีจำนวนมากที่สุด 4,806 แห่ง คิดเป็นร้อยละ 34.6 ของจำนวนสถานประกอบการทั้งสิ้น รองลงมา ระยะเวลาดำเนินการน้อยกว่า 5 ปี มีจำนวน 3,881 แห่ง คิดเป็นร้อยละ 27.9 จำนวนสถานประกอบการระยะเวลา 5 – 9 ปี มีจำนวน 3,531 แห่ง คิดเป็นร้อยละ 34.6 จำนวนสถานประกอบการระยะเวลา 20 – 29 ปี มีจำนวน 894 แห่ง คิดเป็นร้อยละ 6.4 ส่วนระยะเวลาที่จัดตั้งที่มีจำนวนน้อยที่สุดคือ ตั้งแต่ 30 ปีขึ้นไปมี 793 แห่ง คิดเป็นร้อยละ 5.7 (ตาราง ก)

### 2.1.6 หมวดย่อยธุรกิจ

เมื่อพิจารณาตามหมวดย่อยธุรกิจที่สำคัญในจังหวัดสระบุรี ได้แก่ การขายปลีก (ยกเว้นยานยนต์และจักรยายนต์) โดยมีสถานประกอบการธุรกิจฯ หมวดย่อยนี้ จำนวน 7,224 แห่ง คิดเป็นร้อยละ 52.0 รองลงมา ได้แก่ การบริการอาหารและเครื่องดื่ม จำนวน 1,843 แห่ง คิดเป็นร้อยละ 13.3 การขายส่งและการขายปลีกการซ่อมยานยนต์และจักรยายนต์ จำนวน 1,551 แห่ง คิดเป็นร้อยละ 14.1 กิจกรรมบริการส่วนบุคคลอื่นๆ จำนวน 1,155 แห่ง คิดเป็นร้อยละ 8.3 (ตาราง ข)

ตาราง ข จำนวนและร้อยละของสถานประกอบการธุรกิจฯ จำแนกตามหมวดย่อยธุรกิจ

หมวดย่อยธุรกิจ	จำนวน	ร้อยละ
<b>รวม</b>	<b>13,904</b>	<b>100.0</b>
การขายส่งและการขายปลีก การซ่อมยานยนต์ และจักรยานยนต์	1,551	11.2
การขายส่ง (ยกเว้นยานยนต์และจักรยานยนต์)	388	2.8
การขายปลีก (ยกเว้นยานยนต์และจักรยานยนต์)	7,224	52.0
ที่พักแรม	69	0.5
การบริการอาหารและเครื่องดื่ม	1,843	13.3
การผลิตภาพยนตร์ วิทยุทัศน์ และรายการโทรทัศน์	4	-
การบันทึกเสียงลงบนสื่อ และการจัดพิมพ์จำหน่ายหรือเผยแพร่ ดนตรี		
การจัดผังรายการและการแพร่ภาพกระจายเสียง การจัดทำ โปรแกรมคอมพิวเตอร์ การให้คำปรึกษาเกี่ยวกับคอมพิวเตอร์ และกิจกรรมที่เกี่ยวข้อง	21	0.1
กิจกรรมอสังหาริมทรัพย์	794	5.7
กิจกรรมทางกฎหมายและการบัญชี	39	0.3
กิจกรรมด้านสถาปัตยกรรมและวิศวกรรม รวมถึงการ ทดสอบ และการวิเคราะห์ทางเทคนิค	15	0.1
การโฆษณาและการวิจัยตลาด	25	0.2
กิจกรรมทางวิชาชีพ วิทยาศาสตร์ และเทคนิคอื่นๆ	60	0.4
กิจกรรมการให้เช่า	131	0.9
กิจกรรมการจ้างงาน	10	0.1
กิจกรรมการบริการสำหรับอาคารและภูมิทัศน์	8	0.1
การบริการด้านการบริหารและสนับสนุนการดำเนินงาน ของสำนักงาน และกิจกรรมอื่นๆ ที่สนับสนุนทางธุรกิจ	72	0.5
กิจกรรมการสร้างสรรค์ศิลปะและความบันเทิง	39	0.3
กิจกรรมการพนันและการเสี่ยงโชค	6	-
กิจกรรมด้านการกีฬา ความบันเทิง และการนันทนาการ	221	1.6
การซ่อมคอมพิวเตอร์และของใช้ส่วนบุคคลและของใช้ในครัวเรือน	229	1.6
กิจกรรมบริการส่วนบุคคลอื่นๆ	1,155	8.3

หมายเหตุ :- ไม่มีข้อมูล หรือข้อมูลมีค่าเป็น 0 หรือมีข้อมูลจำนวนเล็กน้อย



## 2.2 ข้อมูลสถิติที่สำคัญจำแนกตามขนาดของสถานประกอบการ และหมวดย่อยธุรกิจ

### 2.2.1 คนทำงานและค่าตอบแทนแรงงาน

#### 1) จำนวนคนทำงาน

คนทำงานในสถานประกอบการธุรกิจ ผลจากสำมะโนธุรกิจและอุตสาหกรรม พ.ศ.2555 จังหวัดสระบุรี มีจำนวนทั้งสิ้น 43,941 คน เมื่อจำแนกตามขนาดของสถานประกอบการ พบว่าส่วนใหญ่เป็นขนาดสถานประกอบการที่มีคนทำงาน 1 – 15 คน จำนวน 33,642 คนคิดเป็นร้อยละ 76.6 รองลงมาคือขนาดของสถานประกอบการที่มีคนทำงาน 51 – 200 คน จำนวน 3,510 คน สำหรับขนาดของสถานประกอบการที่มีคนทำงานน้อยที่สุด คือ 26 – 30 คน จำนวน 506 คน คิดเป็นร้อยละ 1.2

หากจำแนกตามหมวดย่อยธุรกิจ พบว่าสถานประกอบการธุรกิจ ในจังหวัดสระบุรีส่วนใหญ่มีคนทำงานในกิจกรรมการขายปลีก (ยกเว้นยานยนต์และจักรยานยนต์) จำนวน 20,288 คน คิดเป็นร้อยละ 46.2 รองลงมา คือ กิจกรรมการบริการอาหารและเครื่องดื่ม จำนวนคนทำงาน 6,679 คน คิดเป็นร้อยละ 15.2 สำหรับกิจกรรมหมวดย่อยธุรกิจที่มีคนทำงานน้อยที่สุด คือ การผลิตภาพยนตร์ วีดีทัศน์ และรายการโทรทัศน์ การบันทึกเสียงลงบนสื่อ และการจัดพิมพ์จำหน่ายหรือเผยแพร่ดนตรี มีคนทำงานเพียง 54 คน เท่านั้น

#### 2) จำนวนลูกจ้าง

จำนวนลูกจ้างสถานประกอบการผลจากสำมะโนธุรกิจและอุตสาหกรรม พ.ศ.2555 จังหวัดสระบุรี มีจำนวนทั้งสิ้น 22,093 คน เมื่อพิจารณาตามขนาดของสถานประกอบการ พบว่า ลูกจ้างในสถานประกอบการจังหวัดสระบุรี ส่วนใหญ่เป็นขนาดสถานประกอบการที่มีคนทำงาน 1 – 15 คน จำนวน 11,982 คน คิดเป็นร้อยละ 54.2 รองลงมาคือขนาดของสถานประกอบการที่มีคนทำงาน 51 – 200 คน จำนวน 3,486 คน คิดเป็นร้อยละ 15.8 สำหรับขนาดของสถานประกอบการที่มีคนทำงานน้อยที่สุด คือ 26 – 30 คน จำนวน 495 คน คิดเป็นร้อยละ 2.2

ถ้าจำแนกตามหมวดย่อยธุรกิจ พบว่าสถานประกอบการธุรกิจ ในจังหวัดสระบุรีส่วนใหญ่เป็นลูกจ้างในกิจกรรมการขายปลีก (ยกเว้นยานยนต์และจักรยานยนต์) จำนวน 8,837 คน คิดเป็นร้อยละ 40.2 รองลงมา คือ กิจกรรมการบริการอาหารและเครื่องดื่ม จำนวนลูกจ้าง 3,539 คน คิดเป็นร้อยละ 12.4 สำหรับกิจกรรมหมวดย่อยธุรกิจที่มีลูกจ้างน้อยที่สุด คือ การผลิตภาพยนตร์ วีดีทัศน์ และรายการโทรทัศน์ การบันทึกเสียงลงบนสื่อ และการจัดพิมพ์จำหน่ายหรือเผยแพร่ดนตรี มีลูกจ้างเพียง 51 คน

#### 3) ค่าตอบแทนแรงงาน

เมื่อพิจารณาค่าตอบแทนแรงงานของสถานประกอบการผลจากสำมะโนธุรกิจและอุตสาหกรรม พ.ศ.2555 จังหวัดสระบุรี มีค่าตอบแทนแรงงานทั้งสิ้น 2.5 พันล้านบาท เฉลี่ยต่อคนต่อปี 113,328.0 บาท เมื่อพิจารณาตามขนาดของสถานประกอบการ พบว่าค่าตอบแทนแรงงาน ส่วนใหญ่อยู่ในขนาดสถานประกอบการ 16 – 25 คน มีมูลค่า 2.1 พันล้านบาท เฉลี่ยต่อคนต่อปี 1,153,260.2 บาท รองลงมาคือขนาดสถานประกอบการ 31 – 50 คน ค่าตอบแทนแรงงาน 1.35 พันล้านบาท เฉลี่ยต่อคนต่อปี 115,408.4 บาท สำหรับขนาดของสถานประกอบการที่มีค่าตอบแทนแรงงานน้อยที่สุด คือ 26 – 30 คน มีมูลค่า 56.6 ล้านบาท เฉลี่ยต่อคนต่อปี 114,308.3 บาท

สำหรับหมวดย่อยธุรกิจที่มีค่าตอบแทนแรงงานมากที่สุดคือ กิจกรรมการขายปลีก (ยกเว้นยานยนต์และจักรยานยนต์) 1.0 พันล้านบาท เฉลี่ยต่อคน/ปี 113,828.8 บาท รองลงมาเป็นกิจกรรมการขายส่งและการขายปลีก การช้อปปิ้งออนไลน์และจักรยานยนต์ได้รับค่าตอบแทน 573.4 ล้านบาท เฉลี่ยต่อคน/ปี 149,310.9 บาท กิจกรรมที่มีค่าตอบแทนน้อยที่สุด คือ กิจกรรมการสร้างสรรค์ศิลปะและความบันเทิง 3.2 ล้านบาท เฉลี่ยต่อคน/ปี 26,783.2 บาท (ตาราง ค)

**ตาราง ค จำนวนและร้อยละของพนักงาน ลูกจ้าง และค่าตอบแทนแรงงาน จำแนกตามขนาดของ  
สถานประกอบการ และหมวดย่อยธุรกิจ**

ขนาดของสถานประกอบการ/ หมวดย่อยธุรกิจ	จำนวน สถาน- ประกอบ การ	พนักงาน		ลูกจ้าง		ค่าตอบแทนแรงงาน	
		จำนวน	ร้อยละ	จำนวน	ร้อยละ	มูลค่า (พันบาท)	เฉลี่ยต่อคน ต่อปี (บาท)
<b>รวม</b>	<b>13,904</b>	<b>43,941</b>	<b>100.0</b>	<b>22,093</b>	<b>100.0</b>	<b>2,503,756.5</b>	<b>113,328.0</b>
<b>ขนาดของสถานประกอบการ</b>							
1 – 15 คน	13,708	33,642	76.6	11,982	54.2	1,228,082.6	102,494.0
16 – 25 คน	101	1,945	4.4	1,810	82	208,740.4	115,326.2
26 – 30 คน	18	506	1.2	495	22	56,582.6	114,308.3
31 – 50 คน	30	1,179	2.7	1,167	5.3	134,681.6	115,408.4
51 – 200 คน	39	3,510	8.0	3,486	15.8	421,654.0	120,956.4
มากกว่า 200 คน	8	3,158	7.2	3,152	14.3	454,015.3	144,040.4
<b>หมวดย่อยธุรกิจ</b>							
การขายส่งและการขายปลีก การซ่อมยานยนต์ และ จักรยานยนต์	1,551	6,203	14.1	3,840	22.9	573,353.8	149,310.9
การขายส่ง (ยกเว้นยานยนต์และจักรยานยนต์)	388	2,926	6.7	2,242	10.4	261,398.2	116,591.5
การขายปลีก (ยกเว้นยานยนต์และจักรยานยนต์)	7,224	20,288	46.2	8,837	40.2	1,005,904.8	113,828.8
ที่พักแรม	69	1,030	2.3	920	3.9	97,856.3	106,365.5
การบริการอาหารและเครื่องดื่ม	1,843	6,679	15.2	3,539	12.4	310,091.3	87,621.2
การผลิตภาพยนตร์ วิทยุทัศน์ และรายการโทรทัศน์ การ บันทึกเสียงลงบนสื่อ และการจัดพิมพ์จำหน่ายหรือ เผยแพร่ดนตรี	4	54	0.1	51	0.3	6,562.8	128,682.4
การจัดตั้งรายการและการแพร่ภาพกระจายเสียง การ จัดทำโปรแกรมคอมพิวเตอร์ การให้คำปรึกษา เกี่ยวกับคอมพิวเตอร์ และกิจกรรมที่เกี่ยวข้อง	21	148	0.3	105	0.4	12,312.3	117,260.0
กิจกรรมอสังหาริมทรัพย์	794	1,569	3.6	271	1.4	34,367.8	126,818.5
กิจกรรมทางกฎหมายและการบัญชี	39	155	0.4	90	0.5	12,500.9	138,898.9
กิจกรรมด้านสถาปัตยกรรมและวิศวกรรม รวมถึงการ ทดสอบ และการวิเคราะห์ทางเทคนิค	15	72	0.2	50	0.2	6,144.7	122,894.0
การโฆษณาและการวิจัยตลาด	25	88	0.2	50	0.2	5,087.9	101,758.0
กิจกรรมทางวิชาชีพ วิทยาศาสตร์ และเทคนิคอื่นๆ	60	169	0.4	44	0.2	4,839.4	109,986.4
กิจกรรมการให้เช่า	131	350	0.8	145	0.4	9,212.6	63,535.2
กิจกรรมการจ้างงาน	10	504	1.1	498	1.9	47,902.6	96,190.0
กิจกรรมการบริการสำหรับอาคารและภูมิทัศน์	8	635	1.4	622	1.9	48,469.5	77,925.2
การบริการด้านการบริหารและสนับสนุนการดำเนินงาน ของสำนักงาน และกิจกรรมอื่นๆ ที่สนับสนุนทางธุรกิจ	72	122	0.3	13	-	-	92,946.2
กิจกรรมการสร้างสรรค์ศิลปะและความบันเทิง	39	205	0.5	119	0.1	3,187.2	26,783.2
กิจกรรมการพนันและการเสี่ยงโชค	6	11	-	-	-	-	-
กิจกรรมด้านการกีฬา ความบันเทิง และการนันทนาการ	221	510	1.2	179	0.7	17,070.6	95,366.5
การซ่อมคอมพิวเตอร์และของใช้ส่วนบุคคลและ ของใช้ในครัวเรือน	229	452	1.0	115	0.5	13,607.6	118,327.0
กิจกรรมบริการส่วนบุคคลอื่นๆ	1,155	1,772	4.0	362	1.3	32,677.9	90,270.4

หมายเหตุ :- ไม่มีข้อมูล หรือข้อมูลมีค่าเป็น 0 หรือมีข้อมูลจำนวนเล็กน้อย

## 2.2.2 รายได้จากการดำเนินงาน ค่าใช้จ่ายชั้นกลางและมูลค่าเพิ่ม

ผลจากสำมะโนธุรกิจและอุตสาหกรรม พ.ศ.2555 จังหวัดสระบุรี พบว่า สถานประกอบการ ธุรกิจฯ มีรายได้จากการดำเนินงานทั้งสิ้น 71.1 พันล้านบาท มีค่าใช้จ่ายชั้นกลางทั้งสิ้น 53.4 พันล้านบาท มีมูลค่าเพิ่มทั้งสิ้น 17.7 พันล้านบาท มูลค่าเพิ่มต่อรายได้จากการดำเนินงาน ร้อยละ 24.9

ถ้าจำแนกตามขนาดของสถานประกอบการ พบว่า ขนาดของสถานประกอบการ 1 – 15 คน มีรายได้จากการดำเนินงาน มูลค่า 38.9 พันล้านบาท ร้อยละ 54.8 ค่าใช้จ่าย ชั้นกลาง มูลค่า 26.5 พันล้านบาท ร้อยละ 49.5 มูลค่าเพิ่ม 12.5 พันล้านบาท ร้อยละ 70.7 มูลค่าเพิ่มต่อรายได้จากการดำเนินงาน ร้อยละ 32.1 รองลงมาคือขนาดของสถานประกอบการ 51 – 200 คน รายได้จากการดำเนินงาน มูลค่า 9.7 พันล้านบาท ร้อยละ 13.6 ค่าใช้จ่ายชั้นกลางมูลค่า 8.0 พันล้านบาท ร้อยละ 15.0 มูลค่าเพิ่ม 1.7 พันล้านบาท ร้อยละ 9.4 มูลค่าเพิ่มต่อรายได้จากการดำเนินงาน ร้อยละ 17.1 ขนาดของสถานประกอบการ 16 – 25 คน รายได้จากการดำเนินงาน มูลค่า 8.7 พันล้านบาท ร้อยละ 12.3 ค่าใช้จ่ายชั้นกลางมูลค่า

7.3 พันล้านบาท ร้อยละ 13.6 มูลค่าเพิ่ม 1.4 พันล้านบาท ร้อยละ 8.1 มูลค่าเพิ่มต่อรายได้จากการดำเนินงาน ร้อยละ 16.5

เมื่อจำแนกตามหมวดย่อยธุรกิจพบว่า กิจกรรมการขายปลีก (ยกเว้นยานยนต์และจักรยายนยนต์) มีรายได้จากการดำเนินงาน มูลค่า 34.4 พันล้านบาท ร้อยละ 48.4 ค่าใช้จ่าย ชั้นกลาง มูลค่า 26.1 พันล้านบาท ร้อยละ 48.9 มูลค่าเพิ่ม 8.3 พันล้านบาท ร้อยละ 46.8 มูลค่าเพิ่มต่อรายได้จากการดำเนินงาน ร้อยละ 24.1 รองลงมาคือ กิจกรรมขายส่งและการขายปลีก การซ่อมยานยนต์และจักรยายนยนต์ มีรายได้จากการดำเนินงาน มูลค่า 19 พันล้านบาท ร้อยละ 26.7 ค่าใช้จ่ายชั้นกลาง มูลค่า 15.5 พันล้านบาท ร้อยละ 29.0 มูลค่าเพิ่ม 3.5 พันล้านบาท ร้อยละ 19.6 มูลค่าเพิ่มต่อรายได้จากการดำเนินงาน ร้อยละ 18.3 กิจกรรมการขายส่ง(ยกเว้นยานยนต์และจักรยายนยนต์) มีรายได้จากการดำเนินงาน มูลค่า 11.7 พันล้านบาท ร้อยละ 16.4 ค่าใช้จ่ายชั้นกลางมูลค่า 9.6 พันล้านบาท ร้อยละ 18.0 มูลค่าเพิ่ม 2.1 พันล้านบาท ร้อยละ 11.6 มูลค่าเพิ่มต่อรายได้จากการดำเนินงาน ร้อยละ 17.6 (ตาราง ง)

ตาราง ง รายได้จากการดำเนินงาน ค่าใช้จ่ายชั้นกลาง มูลค่าเพิ่มและมูลค่าเพิ่มต่อรายรับ จำแนกตามขนาดของสถานประกอบการและหมวดย่อยธุรกิจ

(หน่วย : พันบาท)

ขนาดของสถานประกอบการ/ หมวดย่อยธุรกิจ	รายได้จากการดำเนินงาน		ค่าใช้จ่ายชั้นกลาง		มูลค่าเพิ่ม		มูลค่าเพิ่มต่อรายได้จากการดำเนินงาน (ร้อยละ)
	มูลค่า (พันบาท)	ร้อยละ	มูลค่า (พันบาท)	ร้อยละ	มูลค่า (พันบาท)	ร้อยละ	
รวม	71,073,034.5	100.0	53,391,112.5	100.0	17,681,922.0	100.0	24.9
<b>ขนาดของสถานประกอบการ</b>							
1 - 15 คน	38,956,203.0	54.8	26,452,071.0	49.5	12,504,131.9	70.7	32.1
16 - 25 คน	8,711,970.3	12.3	7,278,454.9	13.6	1,433,515.3	8.1	16.5
26 - 30 คน	909,198.4	1.3	649,765.0	1.2	259,433.4	1.5	28.5
31 - 50 คน	5,321,444.8	7.5	4,430,037.9	8.3	891,406.9	5.0	16.8
51 - 200 คน	9,671,933.2	13.6	8,013,451.8	15.0	1,658,481.3	9.4	17.1
มากกว่า 200 คน	7,502,284.9	10.6	6,567,331.9	12.3	934,953.0	5.3	12.5
<b>หมวดย่อยธุรกิจ</b>							
การขายส่งและการขายปลีก การซ่อมยานยนต์ และจักรยานยนต์	18,966,726.8	26.7	15,492,621.8	29.0	3,474,105.1	19.6	18.3
การขายส่ง (ยกเว้นยานยนต์และจักรยานยนต์)	11,678,434.8	16.4	9,624,276.7	18.0	2,054,158.1	11.6	17.6
การขายปลีก (ยกเว้นยานยนต์และจักรยานยนต์)	34,381,244.9	48.4	26,097,476.8	48.9	8,283,768.1	46.8	24.1
ที่พักแรม	376,243.8	0.5	181,867.1	0.3	194,376.7	1.1	51.7
การบริการอาหารและเครื่องดื่ม	2,438,343.7	3.4	1,265,302.7	2.4	1,173,041.1	6.6	48.1
การผลิตภาพยนตร์ วีดิทัศน์ และรายการโทรทัศน์	32,852.0	-	12,321.8	-	20,530.2	0.1	62.5
การบันทึกเสียงลงบนสื่อ และการจัดพิมพ์จำหน่ายหรือเผยแพร่ดนตรี	60,341.7	0.1	29,327.3	-	31,014.5	0.2	91.7
การจัดผังรายการและการแพร่ภาพกระจายเสียง การจัดทำโปรแกรมคอมพิวเตอร์ การให้คำปรึกษาเกี่ยวกับคอมพิวเตอร์ และกิจกรรมที่เกี่ยวข้อง	1,448,428.1	2.0	127,541.5	0.2	1,320,886.6	7.5	91.2
กิจกรรมทางกฎหมายและการบัญชี	55,347.5	0.1	7,553.4	-	47,794.1	0.3	86.4
กิจกรรมด้านสถาปัตยกรรมและวิศวกรรม รวมถึงการทดสอบ และการวิเคราะห์ทางเทคนิค	64,115.4	0.1	5,387.5	-	58,727.9	0.3	91.6
การโฆษณาและการวิจัยตลาด	26,005.9	-	11,980.6	-	14,025.3	0.1	53.9
กิจกรรมทางวิชาชีพ วิทยาศาสตร์ และเทคนิคอื่นๆ	98,218.8	0.1	31,427.5	0.1	66,791.3	0.4	68
กิจกรรมการให้เช่า	79,506.2	0.1	18,445.1	-	61,061.1	0.3	76.8
กิจกรรมการจ้างงาน	85,121.4	0.1	4,172.5	-	80,948.9	0.5	95.1
กิจกรรมการบริการสำหรับอาคารและภูมิทัศน์	67,914.4	0.1	11,103.9	-	56,810.5	0.3	83.7
การบริการด้านการบริหารและสนับสนุนการดำเนินงานของสำนักงาน และกิจกรรมอื่นๆ ที่สนับสนุนทางธุรกิจ	44,901.4	0.1	10,173.1	-	34,728.3	0.2	77.3
กิจกรรมการสร้างสรรคดีศิลปะและความบันเทิง	35,674.0	0.1	7,298.0	-	28,376.0	0.2	79.5
กิจกรรมการพนันและการเสี่ยงโชค	6,833.7	-	3,483.5	-	3,350.2	-	49.0
กิจกรรมด้านการกีฬา ความบันเทิง และการนันทนาการ	237,185.5	0.3	89,023.9	0.2	148,161.6	0.8	62.5
การซ่อมคอมพิวเตอร์และของใช้ส่วนบุคคลและของใช้ในครัวเรือน	194,917.0	0.3	88,530.3	0.2	106,386.8	0.6	54.6
กิจกรรมบริการส่วนบุคคลอื่นๆ	694,677.2	1.0	271,797.7	0.5	422,879.6	2.4	60.9

หมายเหตุ : - ไม่มีข้อมูล หรือข้อมูลมีค่าเป็น 0 หรือมีข้อมูลจำนวนเล็กน้อย

### 2.2.3 รายได้จากการดำเนินงานและ มูลค่าเพิ่มเฉลี่ยต่อสถานประกอบการ

ผลจากสำมะโนธุรกิจและอุตสาหกรรม พ.ศ.2555 จังหวัดสระบุรี พบว่าสถานประกอบการธุรกิจฯ ทั้งสิ้นมีรายได้จากการดำเนินงานเฉลี่ยต่อสถานประกอบการ 5.1 ล้านบาท มูลค่าเพิ่มเฉลี่ยต่อสถานประกอบการ 1.3 ล้านบาท

หากจำแนกตามขนาดของสถานประกอบการ พบว่า ขนาดของสถานประกอบการมากกว่า 200 คน มีรายได้จากการดำเนินงานเฉลี่ยต่อสถานประกอบการ 937.8 ล้านบาท มูลค่าเพิ่มเฉลี่ยต่อสถานประกอบการ 116.9 ล้านบาท รองลงมาคือสถานประกอบการที่มีคนทำงาน 51 - 200 คน รายได้จากการดำเนินงานเฉลี่ยต่อสถานประกอบการ 248 ล้านบาท มูลค่าเพิ่มเฉลี่ยต่อสถานประกอบการ 42.5 ล้านบาท สถานประกอบการที่มีคนทำงาน 31 - 50 คน รายได้

### 2.2.4 รายได้จากการดำเนินงาน และ มูลค่าเพิ่มเฉลี่ยต่อคนทำงาน

ผลจากสำมะโนธุรกิจและอุตสาหกรรม พ.ศ.2555 จังหวัดสระบุรี พบว่า สถานประกอบการธุรกิจฯ ทั้งสิ้นมีรายได้จากการดำเนินงานเฉลี่ยต่อคนทำงาน 1.6 ล้านบาท มูลค่าเพิ่มเฉลี่ยต่อคนทำงาน 402,401.45 บาท

หากจำแนกตามขนาดของสถานประกอบการ พบว่า ขนาดของสถานประกอบการ 31 - 50 คน มีรายได้จากการดำเนินงานเฉลี่ยต่อคนทำงาน 4.5 ล้านบาท มูลค่าเพิ่มเฉลี่ยต่อคนทำงาน 756,070.31 บาท รองลงมาคือสถานประกอบการที่มีคนทำงาน 16 - 25 คน มีรายได้จากการดำเนินงานเฉลี่ยต่อคนทำงาน 4.5 ล้านบาท มูลค่าเพิ่มเฉลี่ยต่อคนทำงาน 737,026บาท สถานประกอบการที่มีคนทำงาน 51-200 คน มีรายได้จากการดำเนินงานเฉลี่ยต่อคนทำงาน

จากการดำเนินงานเฉลี่ยต่อสถานประกอบการ 177.4 ล้านบาท มูลค่าเพิ่มเฉลี่ยต่อสถานประกอบการ 29.7 ล้านบาท

ถ้าจำแนกตามหมวดย่อยธุรกิจ พบว่าสถานประกอบการธุรกิจฯ จังหวัดสระบุรีส่วนใหญ่ กิจกรรมการขนส่ง (ยกเว้นยานยนต์และจักรยายนต์) มีรายได้จากการดำเนินงานเฉลี่ยต่อสถานประกอบการ 30.1 ล้านบาท มูลค่าเพิ่มต่อสถานประกอบการ 5.3 ล้านบาท รองลงมาคือกิจกรรมการขนส่งและการขายปลีก การซ่อมยานยนต์ และจักรยายนต์ 12.2 ล้านบาท มูลค่าเพิ่มต่อสถานประกอบการ 2.2 ล้านบาท กิจกรรมการจัดทำโปรแกรมคอมพิวเตอร์ การให้คำปรึกษาเกี่ยวกับคอมพิวเตอร์และกิจกรรมที่เกี่ยวข้องกับบริการสารสนเทศ 10.8 ล้านบาท มูลค่าเพิ่มต่อสถานประกอบการ 4 ล้านบาท เป็นต้น

2.8 ล้านบาท มูลค่าเพิ่มต่อคนทำงาน 472,502 บาท

ถ้าจำแนกตามหมวดย่อยธุรกิจ พบว่าสถานประกอบการธุรกิจฯ จังหวัดสระบุรีส่วนใหญ่ กิจกรรมการขนส่ง (ยกเว้นยานยนต์และจักรยายนต์) มีรายได้จากการดำเนินงานเฉลี่ยต่อคนทำงาน 4 ล้านบาท มูลค่าเพิ่มต่อคนทำงาน 702,000 บาท รองลงมาคือกิจกรรมการขนส่งและการขายปลีก การซ่อมยานยนต์ และจักรยายนต์ รายได้จากการดำเนินงานเฉลี่ยต่อคนทำงาน 3.1 ล้านบาท มูลค่าเพิ่มต่อคนทำงาน 560,069บาท การขายปลีก (ยกเว้นยานยนต์และจักรยายนต์) มีรายได้จากการดำเนินงานเฉลี่ยต่อคนทำงาน 1.7 ล้านบาท มูลค่าเพิ่มต่อคนทำงาน 408,309 บาท (ตาราง จ)

ตาราง จ รายได้จากการดำเนินงานและมูลค่าเพิ่มเฉลี่ยต่อสถานประกอบการ และต่อคนทำงาน จำแนกตามขนาดของสถานประกอบการ และหมวดย่อยธุรกิจ

(หน่วย : พันบาท)

ขนาดของสถานประกอบการ/ หมวดย่อยธุรกิจ	รายได้จากการดำเนินงานเฉลี่ย		มูลค่าเพิ่มเฉลี่ย	
	ต่อสถาน- ประกอบการ	ต่อคนทำงาน	ต่อสถาน- ประกอบการ	ต่อคนทำงาน
รวม	5,111.7	1,617.5	1,271.7	402.4
<b>ขนาดของสถานประกอบการ</b>				
1 – 15 คน	2,841.9	1,158.0	912.2	371.7
16 – 25 คน	86,257.1	4,479.2	14,193.2	737.0
26 – 30 คน	50,511.0	1,796.8	14,413.0	512.7
31 – 50 คน	177,381.5	4,513.5	29,713.6	756.1
51 – 200 คน	247,998.3	2,755.5	42,525.2	472.5
มากกว่า 200 คน	937,785.6	2,375.6	116,869.1	296.1
<b>หมวดย่อยธุรกิจ</b>				
การขายส่งและการขายปลีก การซ่อมยานยนต์ และจักรยานยนต์	12,228.7	3,057.7	2,239.9	560.1
การขายส่ง (ยกเว้นยานยนต์และจักรยานยนต์)	30,099.1	3,991.3	5,294.2	702.0
การขายปลีก (ยกเว้นยานยนต์และจักรยานยนต์)	4,759.3	1,694.7	1,146.7	408.3
ที่พักแรม	5,452.8	365.3	2,817.1	188.7
การบริการอาหารและเครื่องดื่ม	1,323.0	365.1	636.5	175.6
การผลิตภาพยนตร์ วีดิทัศน์ และรายการโทรทัศน์ การบันทึกเสียง ลงบนสื่อ และการจัดพิมพ์จำหน่ายหรือเผยแพร่ดนตรี	8,213.0	608.4	5,132.6	380.2
การจัดผังรายการและการแพร่ภาพกระจายเสียง การจัดทำโปรแกรม คอมพิวเตอร์ การให้คำปรึกษาเกี่ยวกับคอมพิวเตอร์ และกิจกรรมที่ เกี่ยวข้อง	13,281.8	1,050.6	5,368.9	455.7
กิจกรรมอสังหาริมทรัพย์	1,824.2	923.2	1,663.6	841.9
กิจกรรมทางกฎหมายและการบัญชี	1,419.2	357.1	1,225.5	308.3
กิจกรรมด้านสถาปัตยกรรมและวิศวกรรม รวมถึงการ ทดสอบ และการวิเคราะห์ทางเทคนิค	4,274.4	890.5	3,915.2	815.7
การโฆษณาและการวิจัยตลาด	1,040.2	295.5	561.0	159.4
กิจกรรมทางวิชาชีพ วิทยาศาสตร์ และเทคนิคอื่นๆ	1,637.0	581.2	1,113.2	395.2
กิจกรรมการให้เช่า	606.9	227.2	466.1	174.5
กิจกรรมการจ้างงาน	8,512.1	168.9	8,094.9	160.6
กิจกรรมการบริการสำหรับอาคารและภูมิทัศน์	8,489.3	107.0	7,101.3	89.5
การบริการด้านการบริหารและสนับสนุนการดำเนินงาน ของสำนักงาน และกิจกรรมอื่นๆ ที่สนับสนุนทางธุรกิจ	623.6	368.0	482.3	284.7
กิจกรรมการสร้างสรรค์ศิลปะและความบันเทิง	914.7	174.0	727.6	138.4
กิจกรรมการพนันและการเสี่ยงโชค	1,139.0	621.2	558.4	304.6
กิจกรรมด้านการกีฬา ความบันเทิง และการนันทนาการ	1,073.2	465.1	670.4	290.5
การซ่อมคอมพิวเตอร์และของใช้ส่วนบุคคลและของใช้ในครัวเรือน	851.2	431.2	464.6	235.4
กิจกรรมบริการส่วนบุคคลอื่นๆ	601.5	392.0	366.1	238.6

# ตารางสถิติ

## ตอนที่ 1 ข้อมูลการดำเนินกิจการของสถานประกอบการธุรกิจฯ จำแนกตามขนาดของสถานประกอบการ



## สารบัญตารางสถิติ

- ตอนที่ 1** ข้อมูลการดำเนินงานกิจการของสถานประกอบการธุรกิจฯ จำแนกตามขนาดของสถานประกอบการ
- ตาราง 1** ข้อมูลสถิติที่สำคัญของสถานประกอบการธุรกิจในปี 2554 จำแนกตามขนาดของสถานประกอบการ
- ตาราง 2** จำนวนคนทำงานของสถานประกอบการธุรกิจในปี 2554 จำแนกตามสถานภาพการทำงาน เพศ และขนาดของสถานประกอบการ
- ตาราง 3** จำนวนสถานประกอบการธุรกิจที่มีลูกจ้าง จำแนกตามจำนวนวันทำงานต่อสัปดาห์ จำนวนชั่วโมงทำงานเฉลี่ยต่อวันของลูกจ้าง และขนาดของสถานประกอบการ
- ตาราง 4** ค่าตอบแทนแรงงานของสถานประกอบการธุรกิจ ในปี 2554 จำแนกตามขนาดของสถานประกอบการ
- ตาราง 5** ค่าใช้จ่ายทั้งสิ้น มูลค่าสินค้าและวัสดุประกอบและส่วนเปลี่ยนแปลงสินค้าของสถานประกอบการธุรกิจปี 2554 จำแนกตามขนาดของสถานประกอบการ
- ตาราง 6** รายรับทั้งสิ้นของสถานประกอบการธุรกิจในปี 2554 จำแนกตามขนาดของสถานประกอบการ
- ตาราง 7** มูลค่าตามบัญชีของสินทรัพย์สถานประกอบการ ณ วันที่ 1 มกราคม 2554 จำแนกตามขนาดของสถานประกอบการ
- ตาราง 8** มูลค่าตามบัญชีของสินทรัพย์สถานประกอบการ ณ วันที่ 31 ธันวาคม 2554 จำแนกตามขนาดของสถานประกอบการ
- ตาราง 9** มูลค่าสินทรัพย์ถาวรที่เปลี่ยนแปลงของสถานประกอบการธุรกิจ ระหว่าง มกราคม – ธันวาคม 2554 จำแนกตามขนาดของสถานประกอบการ

ตาราง 1 ข้อมูลสถิติที่สำคัญของสถานประกอบการธุรกิจในปี 2554 จำแนกตามขนาดของสถานประกอบการ

TABLE 1 PRINCIPAL STATISTICS OF BUSINESS ESTABLISHMENTS IN 2011 BY SIZE OF ESTABLISHMENT

(พันบาท In Thousand Baht)

ขนาดของสถานประกอบการ	จำนวน สถานประกอบการ Number of establishments	จำนวน คนทำงาน Number of persons engaged	ลูกจ้าง Employees		รายได้จากการ ดำเนินงาน Income	ค่าใช้จ่าย ขั้นกลาง Intermediate consumption	มูลค่าเพิ่ม Value added	Size of establishment
			จำนวน Number	ค่าตอบแทน แรงงาน Remuneration				
<b>รวม</b>	<b>13,904</b>	<b>43,941</b>	<b>22,093</b>	<b>2,503,756.5</b>	<b>71,073,034.5</b>	<b>53,391,112.5</b>	<b>17,681,922.0</b>	<b>Total</b>
1 - 15 คน	13,708	33,642	11,982	1,228,082.6	38,956,203.0	26,452,071.0	12,504,131.9	1 - 15 persons
16 - 25 คน	101	1,945	1,810	208,740.4	8,711,970.3	7,278,454.9	1,433,515.3	16 - 25 persons
26 - 30 คน	18	506	495	56,582.6	909,198.4	649,765.0	259,433.4	26 - 30 persons
31 - 50 คน	30	1,179	1,167	134,681.6	5,321,444.8	4,430,037.9	891,406.9	31 - 50 persons
51 - 200 คน	39	3,510	3,486	421,654.0	9,671,933.2	8,013,451.8	1,658,481.3	51 - 200 persons
มากกว่า 200 คน	8	3,158	3,152	454,015.3	7,502,284.9	6,567,331.9	934,953.0	More than 200 persons

ที่มา : สำมะโนธุรกิจและอุตสาหกรรม พ.ศ. 2555 (ธุรกิจทางการค้าและธุรกิจทางการบริการ) จังหวัด สระบุรี สำนักงานสถิติแห่งชาติ กระทรวงเทคโนโลยีสารสนเทศและการสื่อสาร

Source : The 2012 Business and Industrial Census (Trade and Services Industry) Saraburi Province, National Statistical Office, Ministry of Information and Communication Technology.

ตาราง 2 จำนวนคนทำงานของสถานประกอบการธุรกิจในปี 2554 จำแนกตามสถานภาพการทำงาน เพศ และขนาดของสถานประกอบการ

TABLE 2 NUMBER OF PERSONS ENGAGED OF BUSINESS ESTABLISHMENTS IN 2011 BY WORK STATUS, SEX AND SIZE OF ESTABLISHMENT

ขนาดของสถานประกอบการ Number of establishments	จำนวน สถาน- ประกอบการ Total	ลูกจ้าง Employees										Size of establishment					
		คนทำงานโดยไม่ได้รับค่าจ้าง/ เงินเดือน Unpaid workers					รวม Total										
		รวม Total		ชาย Male		หญิง Female		รวม Total		ชาย Male			หญิง Female				
		รวม Total	ชาย Male	หญิง Female	รวม Total	ชาย Male	หญิง Female	รวม Total	ชาย Male	หญิง Female	รวม Total		ชาย Male	หญิง Female			
รวม	13,904	43,941	20,313	23,627	21,848	9,518	12,330	22,093	10,795	11,297	2,232	851	1,381	19,861	9,944	9,917	Total
1 - 15 คน	13,708	33,642	15,025	18,618	21,660	9,418	12,242	11,982	5,606	6,376	1,038	306	732	10,945	5,301	5,644	1 - 15 persons
16 - 25 คน	101	1,945	1,064	881	135	74	62	1,810	991	819	265	86	179	1,545	905	640	16 - 25 persons
26 - 30 คน	18	506	279	227	11	5	6	495	274	221	66	25	41	429	249	180	26 - 30 persons
31 - 50 คน	30	1,179	671	508	12	8	4	1,167	663	504	154	67	87	1,013	596	417	31 - 50 persons
51 - 200 คน	39	3,510	1,668	1,843	24	12	13	3,486	1,656	1,830	454	201	253	3,032	1,455	1,577	51 - 200 persons
มากกว่า 200 คน	8	3,158	1,607	1,551	6	2	4	3,152	1,605	1,547	255	166	89	2,897	1,439	1,458	More than 200 persons

ที่มา : สำนักทะเบียนธุรกิจและอุตสาหกรรม พ.ศ. 2555 (ธุรกิจทางการค้าและธุรกิจบริการ) จังหวัด สระบุรี สำนักงานสถิติแห่งชาติ กระทรวงเทคโนโลยีสารสนเทศและการสื่อสาร

Source : The 2012 Business and Industrial Census (Trade and Services Industry) Saraburi Province, National Statistical Office, Ministry of Information and Communication Technology.

ตาราง 3 จำนวนสถานประกอบการธุรกิจที่มีลูกจ้าง จำแนกตามจำนวนวันทำงานต่อสัปดาห์ จำนวนชั่วโมงทำงานเฉลี่ยต่อวันของลูกจ้าง และขนาดของสถานประกอบการ

TABLE 3 NUMBER OF BUSINESS ESTABLISHMENT'S EMPLOYEES BY NUMBER OF DAYS WORKED PER WEEK, AVERAGE NUMBER OF HOURS WORKED PER DAY BY EMPLOYEES AND SIZE OF ESTABLISHMENT

ขนาดของสถานประกอบการ establishment's employees	จำนวนสถาน- ประกอบการที่มีลูกจ้าง Number of establishment's employees		ลูกจ้าง Employees						จำนวนชั่วโมงทำงานเฉลี่ยต่อวัน (เฉลี่ยทุกกะ) Average number of hours worked per day		Size of establishment				
	จำนวน Number	ร้อยละ %	จำนวนวันทำงานต่อสัปดาห์ Number of days worked per week		7		8 - 10		> 10						
			จำนวน Number	ร้อยละ %	จำนวน Number	ร้อยละ %	จำนวน Number	ร้อยละ %	จำนวน Number	ร้อยละ %					
<b>รวม</b>	<b>3,138</b>	<b>100.0</b>	<b>14</b>	<b>0.4</b>	<b>1,843</b>	<b>58.7</b>	<b>1,282</b>	<b>40.8</b>	<b>196</b>	<b>6.2</b>	<b>2,575</b>	<b>82.1</b>	<b>367</b>	<b>11.7</b>	<b>Total</b>
1 - 15 คน	2,942	100.0	13	0.4	1,672	56.8	1,257	42.7	195	6.6	2,392	81.3	356	12.1	1 - 15 persons
16 - 25 คน	101	100.0	1	1.0	86	85.5	14	13.5	1	1.0	89	88.5	11	10.6	16 - 25 persons
26 - 30 คน	18	100.0	-	-	14	77.8	4	22.2	-	-	17	94.4	1	5.6	26 - 30 persons
31 - 50 คน	30	100.0	-	-	29	96.7	1	3.3	-	-	30	100.0	-	-	31 - 50 persons
51 - 200 คน	39	100.0	-	-	36	93.6	3	6.4	-	-	39	100.0	-	-	51 - 200 persons
มากกว่า 200 คน	8	100.0	-	-	5	62.5	3	37.5	-	-	8	100.0	-	-	More than 200 persons

ที่มา : สำนักธุรกิจและอุตสาหกรรม พ.ศ. 2555 (ธุรกิจทางการค้าและธุรกิจทางการบริการ) จังหวัด สระบุรี สำนักงานสถิติแห่งชาติ กระทรวงเทคโนโลยีสารสนเทศและการสื่อสาร

Source : The 2012 Business and Industrial Census (Trade and Services Industry) Saraburi Province, National Statistical Office, Ministry of Information and Communication Technology.

ตาราง 4 ค่าตอบแทนแรงงานของสถานประกอบการธุรกิจในปี 2554 จำแนกตามขนาดของสถานประกอบการ

TABLE 4 REMUNERATION OF BUSSINESS ESTABLISHMENTS IN 2011 BY SIZE OF ESTABLISHMENT

ขนาดของสถานประกอบการ Number of establishments	จำนวน สถาน- ประกอบการ Number of employees	จำนวนลูกจ้าง Total	ค่าจ้าง เงินเดือน Wages, salaries	โบนัส ฯลฯ Overtime bonus etc.	สวัสดิการและผลประโยชน์ตอบแทน Fringe benefits		เงินที่สถานประกอบการ จ่ายสมทบเข้ากองทุน เพื่อการประกันสังคม ฯลฯ Employer's contribution to social security	Size of establishment
					ค่ารักษาพยาบาล Medical care	อื่น ๆ Others		
<b>รวม</b>	<b>13,904</b>	<b>22,093</b>	<b>2,169,653.0</b>	<b>207,254.9</b>	<b>17,943.6</b>	<b>16,696.4</b>	<b>92,208.6</b>	<b>Total</b>
1 - 15 คน	13,708	11,982	1,148,271.3	31,330.5	417.2	3,678.4	44,385.3	1 - 15 persons
16 - 25 คน	101	1,810	177,490.0	19,684.0	408.2	2,958.7	8,199.4	16 - 25 persons
26 - 30 คน	18	495	48,550.7	4,868.3	132.6	705.9	2,325.2	26 - 30 persons
31 - 50 คน	30	1,167	114,086.3	12,520.6	558.5	1,878.7	5,637.5	31 - 50 persons
51 - 200 คน	39	3,486	349,568.2	47,449.1	3,007.2	5,453.9	16,175.7	51 - 200 persons
มากกว่า 200 คน	8	3,152	331,686.5	91,402.5	13,420.0	2,020.8	15,485.5	More than 200 persons

ที่มา : สัมภาษณ์ธุรกิจและอุตสาหกรรม พ.ศ. 2555 (ธุรกิจทางการค้าและธุรกิจทางการบริการ) จังหวัด สระบุรี สำนักงานสถิติแห่งชาติ กระทรวงเทคโนโลยีสารสนเทศและการสื่อสาร

Source : The 2012 Business and Industrial Census (Trade and Services Industry) Saraburi Province, National Statistical Office, Ministry of Information and Communication Technology.

ตาราง 5 ค่าใช้จ่ายทั้งสิ้น มูลค่าสินค้าและวัสดุประกอบและส่วนเปลี่ยนแปลงสินค้าของสถานประกอบการธุรกิจปี 2554 จำแนกตามขนาดของสถานประกอบการ

TABLE 5 TOTAL EXPENSES, VALUE OF STOCKS AND CHANGE IN VALUE OF STOCKS OF BUSINESS ESTABLISHMENTS IN 2011 BY SIZE OF ESTABLISHMENT

ขนาดของสถานประกอบการ	จำนวนสถานประกอบการ	รวม	ค่าซื้อสินค้าและหรือให้บริการ	ค่าไฟฟ้า	ค่ารับประปา	ค่าน้ำมันเชื้อเพลิง	ค่าใช้จ่ายเกี่ยวกับการใช้บริการ	ค่าใช้จ่ายเกี่ยวกับบริการ	ค่าซ่อมแซมสิ่งก่อสร้าง	ค่าเช่ายานพาหนะ เครื่องจักร และเครื่องมือ ฯลฯ	ค่าเช่าอาคาร	ค่าใช้จ่ายอื่นๆ		ส่วนเปลี่ยนแปลง		
												ค่าซื้อสินค้าและหรือให้บริการ	ค่าเช่าอาคาร		มูลค่าสินค้าและวัสดุประกอบคงเหลือ	
															Value of goods purchased for sale or rendering services	Electricity
<b>รวม</b>	<b>13,904</b>	<b>53,905,455.9</b>	<b>50,117,745.1</b>	<b>816,192.3</b>	<b>121,582.1</b>	<b>477,835.2</b>	<b>25,855.4</b>	<b>21,917.5</b>	<b>109,643.7</b>	<b>19,641.1</b>	<b>420,534.6</b>	<b>1,774,508.8</b>	<b>5,882,518.2</b>	<b>5,489,578.2</b>	<b>-392,940.0</b>	
1 - 15 คน	13,708	26,732,995.6	24,533,090.1	600,009.7	96,169.1	379,286.8	21,259.6	12,007.3	69,751.5	2,542.0	370,874.3	648,005.2	3,894,747.4	3,625,853.8	-268,893.7	
16 - 25 คน	101	7,314,687.4	6,915,643.9	57,032.6	15,265.0	44,129.8	3,559.8	4,353.9	10,514.0	1,464.4	14,883.5	247,860.5	405,168.5	444,702.8	39,534.2	
26 - 30 คน	18	652,636.1	598,193.1	9,264.4	1,057.4	7,508.4	148.4	350.0	5,129.0	874.7	1,868.2	28,242.6	42,997.0	37,205.7	-5,791.3	
31 - 50 คน	30	4,444,088.6	4,324,146.2	19,675.3	1,672.1	15,767.8	283.4	490.8	1,749.0	2,238.0	3,843.0	74,223.0	606,281.1	568,738.5	-37,542.6	
51 - 200 คน	39	8,181,775.0	7,657,245.0	77,880.0	2,771.5	22,115.9	524.3	1,066.1	11,039.6	3,759.0	16,913.3	388,458.3	611,965.5	535,504.6	-76,460.9	
มากกว่า 200 คน	8	6,579,275.2	6,089,426.8	52,330.5	4,647.0	9,026.6	100.0	3,649.3	11,460.5	8,763.0	12,152.3	387,719.3	321,358.6	277,572.9	-43,785.7	
															Size of establishment	
															Change in value of stocks	
															Total	
															1 - 15 persons	
															16 - 25 persons	
															26 - 30 persons	
															31 - 50 persons	
															51 - 200 persons	
															More than 200 persons	

ที่มา : สำนักงานธุรกิจและอุตสาหกรรม พ.ศ. 2555 (ธุรกิจทางการค้าและธุรกิจทางการบริการ) จังหวัด สระบุรี สำนักงานสถิติแห่งชาติ กระทรวงเทคโนโลยีสารสนเทศและการสื่อสาร

Source : The 2012 Business and Industrial Census (Trade and Services Industry) Saraburi Province, National Statistical Office, Ministry of Information and Communication Technology.

ตาราง 6 รายรับทั้งสิ้นของสถานประกอบการธุรกิจในปี 2554 จำแนกตามขนาดของสถานประกอบการ

TABLE 6 TOTAL RECEIPTS OF BUSINESS ESTABLISHMENTS IN 2011 BY SIZE OF ESTABLISHMENT

(พันบาท In Thousand Baht)

ขนาดของสถานประกอบการ	จำนวน สถาน ประกอบ การ Number of establishments	จำนวน สถาน ประกอบ การ ที่มีรายรับ ผ่านเว็บไซต์ Number of establishments having online sales	รวม Total	รายรับจากการขายสินค้าและบริการ Receipts from sales of goods and services		รายรับจาก การให้เช่าที่ดิน Receipts from rent on land	รายรับจากการ ให้เช่าอาคาร Receipts from rent on building	รายรับจากการ ให้เช่ายานพาหนะ เครื่องจักรและ เครื่องมืออาลา Receipts from rent on vehicles and machinery etc.	ดอกเบี้ยรับ/ เงินปันผลรับ Interest/ dividend	กำไรจากการ เปลี่ยนแปลง อัตรา แลกเปลี่ยน Gain from currency exchange	รายรับอื่นๆ Other receipts	Size of establishment
				รวม Total	รายรับ ผ่านเว็บไซต์ Online sales							
<b>รวม</b>	<b>13,904</b>	<b>2</b>	<b>71,826,491.3</b>	<b>70,689,609.7</b>	<b>606.7</b>	<b>201,940.6</b>	<b>28,711.6</b>	<b>2,901.5</b>	<b>99,596.2</b>	<b>58,979.9</b>	<b>744,751.8</b>	<b>Total</b>
1 - 15 คน	13,708	2	39,428,971.8	38,627,527.2	606.7	200,412.6	27,711.6	-	3,305.4	157.1	569,857.9	1 - 15 persons
16 - 25 คน	101	-	8,673,191.7	8,662,390.3	-	528.0	-	-	227.6	-	10,045.8	16 - 25 persons
26 - 30 คน	18	-	916,069.3	891,021.0	-	-	-	-	1,079.7	-	23,968.7	26 - 30 persons
31 - 50 คน	30	-	5,388,990.8	5,350,276.0	-	-	-	90.5	3.4	30,000.0	8,620.9	31 - 50 persons
51 - 200 คน	39	-	9,847,444.4	9,680,567.6	-	-	-	2,311.0	70,727.5	28,322.8	65,515.5	51 - 200 persons
มากกว่า 200 คน	8	-	7,571,823.2	7,477,827.7	-	1,000.0	1,000.0	500.0	24,252.6	500.0	66,743.0	More than 200 persons

ที่มา : สำนักบริหารการค้าและธุรกิจทางการบริการ) จังหวัด สระบุรี สำนักงานสถิติแห่งชาติ กระทรวงเทคโนโลยีสารสนเทศและการสื่อสาร

Source : The 2012 Business and Industrial Census (Trade and Services Industry) Saraburi Province, National Statistical Office, Ministry of Information and Communication Technology.

ตาราง 7 มูลค่าตามบัญชีของสิ่งก่อสร้างของสถานประกอบการ ณ วันที่ 1 มกราคม 2554 จำนวนตามขนาดของสถานประกอบการ  
TABLE 7 BOOK VALUE OF ASSETS OF BUSSINESS ESTABLISHMENTS ON JANUARY 1, 2011 BY SIZE OF ESTABLISHMENT

(พันบาท In Thousand Baht)

ขนาดของสถานประกอบการ Number of establishments	จำนวน สถาน- ประกอบการ Number of establishments	มูลค่าตามบัญชีของสิ่งก่อสร้าง ณ วันที่ 1 มกราคม 2011 Book value of assets on Jan. 1, 2011										Total				
		สินทรัพย์หมุนเวียน Current assets					สินทรัพย์ถาวรสุทธิ Net fixed assets						สินทรัพย์อื่น ๆ Other assets			
		รวม Total	เงินสด Cash	ลูกหนี้การค้า (สุทธิ) Accounts receivable (net)	สินค้าคงเหลือ (สุทธิ) Stock or inventories (net)	สินทรัพย์ หมุนเวียนอื่น ๆ Other current assets	รวม Total	ที่ดิน Land	อาคารและ สิ่งก่อสร้าง Building and construction	เครื่องจักร Machinery	ยานพาหนะ Vehicles			เครื่องใช้ สำนักงาน Office appliances	เครื่องมือ อื่นๆ Other Equipment	
รวม	13,904	51,974,365.3	14,981,296.6	5,255,108.3	3,183,640.1	5,882,518.2	660,030.0	36,056,529.8	14,041,717.9	13,168,971.7	477,331.3	6,993,816.3	375,895.0	750,105.9	248,691.8	936,538.9
1 - 15 คน	13,708	38,788,767.7	7,850,041.4	3,465,304.6	3,653,315.4	3,894,747.4	124,673.9	30,347,441.6	11,248,758.9	11,607,563.9	232,186.9	6,310,966.6	259,949.0	643,521.1	44,495.1	591,284.7
16 - 25 คน	101	3,508,847.5	1,933,837.8	309,469.8	1,094,350.8	405,168.5	124,848.6	1,510,058.0	547,883.0	434,890.6	137,643.7	345,262.1	16,109.4	27,930.1	339.0	64,951.7
26 - 30 คน	18	537,950.0	172,361.8	62,086.0	60,317.1	42,997.0	6,961.7	352,674.3	190,873.9	100,131.4	8,000.0	40,719.5	4,090.9	8,749.6	109.1	12,913.9
31 - 50 คน	30	3,254,256.9	2,098,790.6	822,767.5	666,955.1	606,281.1	2,786.9	1,148,106.3	569,791.1	188,177.4	28,739.7	107,630.6	32,527.6	21,140.0	200,100.0	7,360.0
51 - 200 คน	39	3,776,953.4	1,792,102.3	173,289.4	691,617.0	611,965.5	315,230.4	1,946,304.3	1,274,595.7	358,369.8	70,760.9	176,767.1	40,739.5	23,822.5	1,248.6	38,546.8
มากกว่า 200 คน	8	2,107,589.7	1,134,162.7	422,191.1	305,084.5	321,358.6	85,528.5	751,945.2	209,815.3	479,838.5	-	12,470.5	22,478.5	24,942.5	2,400.0	221,481.8

ที่มา : สำนักงานธุรกิจและอุตสาหกรรม พ.ศ. 2555 (ธุรกิจทางการค้าและธุรกิจทางการบริการ) จังหวัด สระบุรี สำนักงานสถิติแห่งชาติ กระทรวงเทคโนโลยีสารสนเทศและการสื่อสาร  
Source : The 2012 Business and Industrial Census (Trade and Services Industry) Saraburi Province, National Statistical Office, Ministry of Information and Communication Technology



ตาราง 8 มูลค่าตามบัญชีของสถานประกอบการธุรกิจ ณ วันที่ 31 ธันวาคม 2554 จำนวนตามขนาดของสถานประกอบการ  
TABLE 8 BOOK VALUE OF ASSETS OF BUSSINESS ESTABLISHMENTS ON DECEMBER 31, 2011 BY SIZE OF ESTABLISHMENT

ขนาดของสถานประกอบการ Number of establishments	จำนวนสถานประกอบการ Number of establishments	มูลค่าตามบัญชีของสินทรัพย์ไปโดยหมวด										สินทรัพย์อื่น ๆ Other assets	Size of establishment				
		สินทรัพย์หมุนเวียน					สินทรัพย์ถาวรสุทธิ							สินทรัพย์ Other assets			
		รวม Total	เงินสด Cash	ลูกหนี้การค้า (สุทธิ) Accounts receivable (net)	สินค้าคงเหลือ (สุทธิ) Stock or inventories (net)	สินทรัพย์ หมุนเวียนอื่นๆ Other current assets	รวม Total	ที่ดิน Land	อาคารและ สิ่งก่อสร้าง Building and construction	เครื่องจักร Machinery	ยานพาหนะ Vehicles				เครื่องใช้ สำนักงาน Office appliances	เครื่องมือ อื่นๆ Other Equipment	
รวม	13,904	50,237,143.8	15,401,437.0	6,194,784.4	3,003,385.6	5,489,578.2	713,688.8	33,944,599.2	14,188,890.1	12,046,767.0	417,172.6	6,043,101.6	341,524.0	670,495.6	236,648.2	891,107.6	Total
1 - 15 คน	13,708	37,043,580.5	7,968,756.9	3,813,002.8	3,623,355.2	3,625,853.8	167,545.1	28,520,008.9	11,451,828.6	10,545,779.7	201,997.0	5,455,985.9	241,643.6	583,454.8	39,319.4	554,814.7	1 - 15 persons
16 - 25 คน	101	3,284,587.6	1,846,766.9	253,281.5	999,738.0	444,702.8	149,044.7	1,373,991.1	550,975.4	385,181.4	121,134.1	275,376.6	15,033.7	26,017.5	272.4	63,829.6	16 - 25 persons
26 - 30 คน	18	552,668.6	190,066.3	83,223.8	62,606.7	37,205.7	7,030.1	349,961.0	195,555.7	96,029.5	6,765.0	38,842.2	3,684.2	8,900.6	183.8	12,641.3	26 - 30 persons
31 - 50 คน	30	3,670,640.0	2,627,581.8	1,429,890.5	621,316.6	568,738.5	7,636.2	1,033,067.4	493,689.1	174,948.0	25,341.9	97,444.7	30,756.4	19,216.9	191,670.5	9,990.8	31 - 50 persons
51 - 200 คน	39	3,628,590.3	1,672,544.4	224,730.6	642,250.4	535,504.6	270,058.8	1,914,873.5	1,283,025.9	348,401.5	61,934.6	166,415.1	34,493.8	19,442.8	1,159.6	41,172.5	51 - 200 persons
มากกว่า 200 คน	8	2,057,076.8	1,095,720.8	390,655.2	315,118.7	277,572.9	112,373.9	752,697.3	213,815.3	496,427.0	-	9,037.2	15,912.3	13,463.0	4,042.6	208,658.7	More than 200 persons

ที่มา : สัมมะโนธุรกิจและอุตสาหกรรม พ.ศ. 2555 (ธุรกิจทางการบริการ) จังหวัด สระบุรี สำนักงานสถิติแห่งชาติ กระทรวงเทคโนโลยีสารสนเทศและการสื่อสาร  
Source : The 2012 Business and Industrial Census (Trade and Services Industry) Saraburi Province, National Statistical Office, Ministry of Information and Communication Technology.

ตาราง 9 มูลค่าสินทรัพย์ถาวรของสถานประกอบการธุรกิจที่เปลี่ยนแปลงระหว่าง มกราคม - ธันวาคม 2554 จำแนกตามขนาดของสถานประกอบการ

TABLE 9 VALUE OF CHANGED FIXED ASSETS OF BUSSINESS ESTABLISHMENTS DURING JANUARY - DECEMBER, 2011 BY SIZE OF ESTABLISHMENT

(พันบาท in Thousand Baht)

ขนาดของสถานประกอบการ	จำนวน สถาน- ประกอบการ	มูลค่าสินทรัพย์ ถาวรที่ซื้อหรือ ผลิตขึ้นเอง	มูลค่าสินทรัพย์ ถาวรที่ขาย	ค่าโอน กรรมสิทธิ์	Size of establishment
	Number of establishments	Value of new or cost producing of fixed assets	Value of disposal of fixed assets	Ownership transfer fee	
<b>รวม</b>	<b>13,904</b>	<b>195,975.0</b>	<b>85,615.0</b>	<b>3,920.0</b>	<b>Total</b>
1 - 15 คน	13,708	75,509.7	24,855.6	1,800.0	1 - 15 persons
16 - 25 คน	101	39,865.1	38,030.0	-	16 - 25 persons
26 - 30 คน	18	12,592.8	10,002.1	120.0	26 - 30 persons
31 - 50 คน	30	2,000.0	-	-	31 - 50 persons
51 - 200 คน	39	35,770.3	10,680.5	-	51 - 200 persons
มากกว่า 200 คน	8	30,237.1	2,046.8	2,000.0	More than 200 persons

ที่มา : สำนักงานธุรกิจและอุตสาหกรรม พ.ศ. 2555 (ธุรกิจทางการค้าและธุรกิจทางการบริการ) จังหวัด สระบุรี สำนักงานสถิติแห่งชาติ กระทรวงเทคโนโลยีสารสนเทศและการสื่อสาร

Source : The 2012 Business and Industrial Census (Trade and Services Industry) Saraburi Province, National Statistical Office, Ministry of Information and Communication Technology.

## ตอนที่ 2 ข้อมูลการดำเนินงานของสถานประกอบการธุรกิจฯ จำแนกตามหมวดย่อยธุรกิจ

## สารบัญตารางสถิติ

- ตอนที่ 2 ข้อมูลการดำเนินงานกิจการของสถานประกอบการธุรกิจฯ จำแนกตามหมวดย่อยธุรกิจ
- ตาราง 1 ข้อมูลสถิติที่สำคัญของสถานประกอบการธุรกิจในปี 2554 จำแนกตามหมวดย่อยธุรกิจ
- ตาราง 2 จำนวนคนทำงานของสถานประกอบการธุรกิจในปี 2554 จำแนกตามสถานภาพการทำงาน เพศ และหมวดย่อยธุรกิจ
- ตาราง 3 จำนวนสถานประกอบการธุรกิจที่มีลูกจ้าง จำแนกตามจำนวนวันทำงานต่อสัปดาห์ จำนวนชั่วโมงทำงานเฉลี่ยต่อวันของลูกจ้าง และหมวดย่อยธุรกิจ
- ตาราง 4 ค่าตอบแทนแรงงานของสถานประกอบการธุรกิจในปี 2554 จำแนกตามหมวดย่อยธุรกิจ
- ตาราง 5 ค่าใช้จ่ายทั้งสิ้น มูลค่าสินค้าและวัสดุประกอบและส่วนเปลี่ยนแปลงสินค้าของสถานประกอบการธุรกิจปี 2554 จำแนกตามหมวดย่อยธุรกิจ
- ตาราง 6 รายรับทั้งสิ้นของสถานประกอบการธุรกิจในปี 2554 จำแนกตามหมวดย่อยธุรกิจ
- ตาราง 7 มูลค่าตามบัญชีของสินทรัพย์สถานประกอบการ ณ วันที่ 1 มกราคม 2554 จำแนกตามหมวดย่อยธุรกิจ
- ตาราง 8 มูลค่าตามบัญชีของสินทรัพย์สถานประกอบการ ณ วันที่ 31 ธันวาคม 2554 จำแนกตามหมวดย่อยธุรกิจ
- ตาราง 9 มูลค่าสินทรัพย์ถาวรที่เปลี่ยนแปลงของสถานประกอบการธุรกิจ ระหว่าง มกราคม – ธันวาคม 2554 จำแนกตามหมวดย่อยธุรกิจ

ตาราง 1 ข้อมูลสถิติที่สำคัญของสถานประกอบการธุรกิจในปี 2554 จำแนกตามหมวดหมู่ธุรกิจ

TABLE 1 PRINCIPAL STATISTICS OF BUSINESS ESTABLISHMENTS IN 2011 BY DIVISION OF BUSINESS INDUSTRY

รหัส Code	หมวดหมู่ธุรกิจ	จำนวน Number of establishments	จำนวน คนทำงาน Number of persons engaged	ลูกจ้าง Employees		รายได้จากการ ดำเนินงาน Income	ค่าใช้จ่ายขั้นกลาง Intermediate consumption	มูลค่าเพิ่ม Value added	Division of business industry
				จำนวน Number	ค่าตอบแทน แรงงาน Remuneration				
	<b>รวม</b>	<b>13,904</b>	<b>43,941</b>	<b>22,093</b>	<b>2,503,756.5</b>	<b>71,073,094.5</b>	<b>53,391,112.5</b>	<b>17,681,922.0</b>	<b>Total</b>
45	การขายส่งและการขายปลีก การซ่อมยานยนต์และจักรยานยนต์	1,551	6,203	3,840	573,353.8	18,966,726.8	15,492,621.8	3,474,105.1	Wholesale and retail trade; repair of motor vehicles and motorcycles
46	การขายส่ง (ยกเว้นยานยนต์และจักรยานยนต์)	388	2,926	2,242	261,398.2	11,678,434.8	9,624,276.7	2,054,158.1	Wholesale trade (except of motor vehicles and motorcycles)
47	การขายปลีก (ยกเว้นยานยนต์และจักรยานยนต์)	7,224	20,288	8,837	1,005,904.8	34,381,244.9	26,097,476.8	8,283,768.1	Retail trade (except of motor vehicles and motorcycles)
55	ที่พักแรม	69	1,030	920	97,856.3	376,243.8	181,867.1	194,376.7	Accommodation
56	การบริการอาหารและเครื่องดื่ม	1,843	6,679	3,539	310,091.3	2,438,343.7	1,265,302.7	1,173,041.1	Food and beverage service activities
59	การผลิตภาพยนตร์ วิดีทัศน์ และรายการโทรทัศน์ การบันทึกเสียงลงบนสื่อ และการจัดพิมพ์จำหน่ายหรือเผยแพร่ดนตรี	4	54	51	6,562.8	32,852.0	12,321.8	20,530.2	Motion picture, video and television programme production, sound recording and music publishing activities
60	การจัดส่งรายการและการแพร่ภาพกระจายเสียง การจัดทำโปรแกรมคอมพิวเตอร์ การให้บริการเกี่ยวกับคอมพิวเตอร์ และกิจกรรมที่เกี่ยวข้อง	21	148	105	12,312.3	60,341.7	29,327.3	31,014.5	Programming and broadcasting activities Computer programming, consultancy and related activities
68	กิจกรรมอสังหาริมทรัพย์	794	1,569	271	34,367.8	1,448,428.1	127,541.5	1,320,886.6	Real estate activities
69	กิจกรรมทางกฎหมายและการบัญชี	39	155	90	12,500.9	55,347.5	7,553.4	47,794.1	Legal and accounting activities
71	กิจกรรมด้านสถาปัตยกรรมและวิศวกรรม รวมถึงการทดสอบและการวิเคราะห์ทางเทคนิค	15	72	50	6,144.7	64,115.4	5,387.5	58,727.9	Architectural and engineering activities; technical testing and analysis
73	การโฆษณาและการวิจัยตลาด	25	88	50	5,087.9	26,005.9	11,980.6	14,025.3	Advertising and market research
74	กิจกรรมทางวิชาชีพ วิทยาศาสตร์ และเทคนิคอื่นๆ	60	169	44	4,839.4	98,218.8	31,427.5	66,791.3	Other professional, scientific and technical activities
77	กิจกรรมการให้เช่า	131	350	145	9,212.6	79,506.2	18,445.1	61,061.1	Rental and leasing activities
78	กิจกรรมการจ้างงาน	10	504	498	47,902.6	85,121.4	4,172.5	80,948.9	Employment activities
81	กิจกรรมการบริหารสำหรับอาคารและภูมิทัศน์	8	635	622	48,469.5	67,914.4	11,103.9	56,810.5	Services to buildings and landscape activities
82	การบริการด้านการบริหารและสนับสนุนการดำเนินงานของสำนักงาน และกิจกรรมอื่นๆ ที่สนับสนุนทางธุรกิจ	72	122	13	1,208.3	44,901.4	10,173.1	34,728.3	Office administrative, office support and other business support activities
90	กิจกรรมการสร้างสรรค์ศิลปะและความบันเทิง	39	205	119	3,187.2	35,674.0	7,298.0	28,376.0	Creative, arts and entertainment activities
92	กิจกรรมการพนันและการเสี่ยงโชค	6	11	-	-	6,833.7	3,483.5	3,350.2	Gambling and betting activities
93	กิจกรรมด้านการศึกษา ความบันเทิง และการนันทนาการ	221	510	179	17,070.6	237,185.5	89,023.9	148,161.6	Sports activities and amusement and recreation activities
95	การซ่อมคอมพิวเตอร์และของใช้ส่วนบุคคลและของใช้ในชีวิตประจำวัน	229	452	115	13,607.6	194,917.0	88,530.3	106,386.8	Repair of computers and personal and household goods
96	กิจกรรมบริการส่วนบุคคลอื่นๆ	1,155	1,772	362	32,677.9	694,677.2	271,797.7	422,879.6	Other personal service activities

หมายเหตุ : D หมายถึง ตัวเลขที่ไม่เปิดเผย

Note : D means disclosure prohibited.

ที่มา : สำนักสถิติและอุตสาหกรรม พ.ศ. 2555 (ธุรกิจทางด้านการบริการ) จังหวัด สระบุรี สำนักงานสถิติแห่งชาติ กระทรวงเทคโนโลยีสารสนเทศและการสื่อสาร

Source : The 2012 Business and Industrial Census (Trade and Services Industry) Saraburi Province, National Statistical Office, Ministry of Information and Communication Technology.

ตาราง 2 จำนวนคนทำงานของสถานประกอบการธุรกิจในปี 2554 จำแนกตามสถานภาพการทำงาน เพศ และหมวดย่อยธุรกิจ  
TABLE 2 NUMBER OF PERSONS ENGAGED OF BUSINESS ESTABLISHMENTS IN 2011 BY WORK STATUS, SEX AND DIVISION OF BUSINESS INDUSTRY

รหัส Code	หมวดย่อยธุรกิจ	จำนวน สถาน- ประกอบการ Number of establishments		รวม Total		คนทำงานโดยไม่ได้รับค่าจ้าง/ Unpaid workers				ลูกจ้าง Employees				ระดับปฏิบัติการ Operation level	Division of business industry		
		รวม Total	ชาย Male	หญิง Female	รวม Total	ชาย Male	หญิง Female	Management level		Employee level		รวม Total	ชาย Male			หญิง Female	
								รวม Total	ชาย Male	หญิง Female	รวม Total						ชาย Male
	<b>รวม</b>	<b>13,904</b>	<b>43,941</b>	<b>23,627</b>	<b>21,848</b>	<b>9,518</b>	<b>12,330</b>	<b>22,093</b>	<b>10,795</b>	<b>11,297</b>	<b>2,232</b>	<b>851</b>	<b>1,381</b>	<b>19,861</b>	<b>9,944</b>	<b>9,917</b>	<b>Total</b>
45	การขายส่งและการขายปลีก การซ่อมยานยนต์และจักรยานยนต์	1,551	6,203	4,139	2,364	1,651	713	3,840	2,488	1,352	508	190	318	3,332	2,298	1,034	Wholesale and retail trade; repair of motor vehicles and motorcycles
46	การขายส่ง (ยกเว้นยานยนต์และจักรยานยนต์)	388	2,926	1,737	1,189	684	335	2,242	1,388	854	292	127	165	1,951	1,261	690	Wholesale trade (except of motor vehicles and motorcycles)
47	การขายปลีก (ยกเว้นยานยนต์และจักรยานยนต์)	7,224	20,288	8,677	11,611	11,451	4,375	8,837	4,302	4,535	729	333	396	8,108	3,969	4,139	Retail trade (except of motor vehicles and motorcycles)
55	ที่พักแรม	69	1,030	469	561	110	57	920	412	508	203	98	105	717	314	403	Accommodation
56	การบริการอาหารและเครื่องดื่ม	1,843	6,679	2,492	4,187	3,141	1,359	1,781	3,539	1,133	2,406	277	35	242	1,098	2,164	Food and beverage service activities
59	การผลิตภาพยนตร์ วิทยุทัศน์ และรายการโทรทัศน์ การบันทึกเสียงลงสื่อบันทึก และการจัดพิมพ์จำหน่ายหรือเผยแพร่ดนตรี	4	54	30	24	3	2	1	51	28	23	10	5	41	23	18	Motion picture, video and television programme production, sound recording and music publishing activities
60	การจัดส่งรายการและการแพร่ภาพกระจายเสียง การจัดทำโปรแกรมคอมพิวเตอร์ให้การใช้งานเกี่ยวกับคอมพิวเตอร์ และกิจกรรมที่เกี่ยวข้อง	21	148	77	71	42	27	15	105	49	56	7	18	81	42	38	Programming and broadcasting activities Computer programming, consultancy and related activities
68	กิจกรรมอสังหาริมทรัพย์	794	1,569	699	870	1,298	623	675	271	76	195	84	13	187	63	124	Real estate activities
69	กิจกรรมทางกฎหมายและการบัญชี	39	155	57	98	65	41	23	90	16	74	36	10	26	6	48	Legal and accounting activities
71	กิจกรรมด้านสถาปัตยกรรมและวิศวกรรม รวมถึงการทดสอบและการวิเคราะห์ทางเทคนิค	15	72	52	20	23	13	10	50	40	10	12	10	2	37	8	Architectural and engineering activities; technical testing and analysis
73	การโฆษณาและการวิจัยตลาด	25	88	65	23	37	28	10	50	37	13	4	-	47	37	9	Advertising and market research
74	กิจกรรมทางวิชาชีพ วิทยาศาสตร์ และเทคนิคอื่นๆ	60	169	76	93	125	60	65	44	16	27	3	-	41	16	25	Other professional, scientific and technical activities
77	กิจกรรมการให้เช่า	131	350	238	112	205	122	83	145	116	29	4	3	141	115	26	Rental and leasing activities
78	กิจกรรมการจ้างงาน	10	504	224	280	6	3	3	498	221	277	38	18	20	203	257	Employment activities
81	กิจกรรมบริการสำหรับอาคารและภูมิทัศน์	8	635	115	520	13	6	7	622	109	513	1	-	621	109	512	Services to buildings and landscape activities
82	การบริหารด้านการบริหารและสนับสนุนการดำเนินงานของสำนักงานและกิจการอื่นๆ ที่สนับสนุนทางธุรกิจ	72	122	45	77	109	42	67	13	3	10	-	-	13	3	10	Office administrative, office support and other business support activities
90	กิจกรรมการสร้างสรรค์ศิลปะและความบันเทิง	39	205	124	81	86	50	36	119	74	45	-	-	119	74	45	Creative, arts and entertainment activities
92	กิจกรรมการพนันและการเสี่ยงโชค	6	11	3	8	11	3	8	-	-	-	-	-	-	-	-	Gambling and betting activities
93	กิจกรรมด้านการศึกษา ความบันเทิง และการนันทนาการ	221	510	274	236	330	199	131	179	75	104	3	2	176	73	103	Sports activities and amusement and recreation activities
95	การซ่อมคอมพิวเตอร์และของใช้ส่วนบุคคลและของใช้ในครัวเรือน	229	452	325	126	337	223	114	115	103	12	1	1	114	102	12	Repair of computers and personal and household goods
96	กิจกรรมบริการส่วนบุคคลอื่นๆ	1,155	1,772	394	1,377	1,409	286	1,124	362	109	253	2	-	360	109	252	Other personal service activities

หมายเหตุ : D หมายถึง ตัวเลขที่ไม่เปิดเผย

Note : D means disclosure prohibited.

ที่มา : สำนักสถิติและอุตสาหกรรม พ.ศ. 2555 (ธุรกิจทางการค้าและบริการ) จังหวัด สระบุรี สำนักงานสถิติแห่งชาติ กระทรวงเทคโนโลยีสารสนเทศและการสื่อสาร

Source : The 2012 Business and Industrial Census (Trade and Services Industry) Saraburi Province, National Statistical Office, Ministry of Information and Communication Technology.

ตาราง 3 จำนวนสถานประกอบการธุรกิจที่ผู้จ้าง จำนวนชั่วโมงทำงานเฉลี่ยต่อวันของผู้จ้าง และหน่วยธุรกิจ  
 TABLE 3 NUMBER OF BUSINESS ESTABLISHMENT'S EMPLOYEES BY NUMBER OF DAYS WORKED PER WEEK, AVERAGE NUMBER OF HOURS WORKED PER DAY BY EMPLOYEES AND DIVISION OF BUSINESS INDUSTRY

รหัส Code	จำนวน Number	จำนวนสถานประกอบการที่มี ผู้จ้าง Number of establishment's employees				จำนวนวันทำงานต่อสัปดาห์ Number of days worked per week				ผู้จ้าง Employees				จำนวนชั่วโมงทำงานเฉลี่ยต่อวัน (เฉลี่ยต่อภาค) Average number of hours worked per day	Division of business industry	
		<5		5 - 6		7		< 8		8 - 10		> 10				
		ร้อยละ %	จำนวน Number	ร้อยละ %	จำนวน Number	ร้อยละ %	จำนวน Number	ร้อยละ %	จำนวน Number	ร้อยละ %	จำนวน Number	ร้อยละ %	จำนวน Number			
	<b>รวม</b>	3,138	100.0	14	0.4	1,843	58.7	1,282	40.8	196	6.2	2,575	82.1	367	11.7	Total
45	การขายส่งและการขายปลีก การซ่อมยานยนต์และจักรยานยนต์	518	100.0	-	-	381	73.7	136	26.4	2	0.4	492	95.0	24	4.6	Wholesale and retail trade; repair of motor vehicles and motorcycles
46	การขายส่ง (ยกเว้นยานยนต์และจักรยานยนต์)	218	100.0	1	0.5	153	70.0	65	29.6	7	3.1	195	89.2	17	7.7	Wholesale trade (except of motor vehicles and motorcycles)
47	การขายปลีก (ยกเว้นยานยนต์และจักรยานยนต์)	1,211	100.0	2	0.1	776	64.0	494	35.8	22	1.8	986	81.4	203	16.8	Retail trade (except of motor vehicles and motorcycles)
55	ที่พักแรม	51	100.0	-	-	17	33.0	34	67.1	-	-	35	68.7	16	31.4	Accommodation
56	การบริการอาหารและเครื่องดื่ม	649	100.0	2	0.3	297	45.7	350	54.0	151	23.3	485	74.6	14	2.1	Food and beverage service activities
59	การผลิตภาพยนตร์ วัสดุทัศน์ และรายการโทรทัศน์ การบันทึกเสียงลงนสื่อ และการจัดพิมพ์จำหน่ายหรือเผยแพร่	2	100.0	-	-	1	50.0	1	50.0	-	-	1	50.0	1	50.0	Motion picture, video and television programme production, sound recording and music publishing activities
60	การจัดส่งการกระจายเสียง การจัดทำโปรแกรมคอมพิวเตอร์ การให้บริการเกี่ยวกับคอมพิวเตอร์ และกิจกรรมที่เกี่ยวข้อง	12	100.0	-	-	6	50.0	6	50.0	-	-	10	83.3	2	16.7	Programming and broadcasting activities
63	การบริการสารสนเทศ	-	-	-	-	-	-	-	-	-	-	-	-	-	-	Computer programming, consultancy and related activities
68	กิจกรรมก่อสร้างที่ปรึกษา	85	100.0	-	-	13	15.1	72	84.9	-	-	85	100.0	-	-	Information service activities
69	กิจกรรมทางกฎหมายและบัญชี	11	100.0	-	-	9	83.8	2	16.2	3	31.5	7	68.5	-	-	Real estate activities
70	กิจกรรมของสำนักงานใหญ่และการบริการที่ให้บริการด้านบริการจัดการ	-	-	-	-	-	-	-	-	-	-	-	-	-	-	Legal and accounting activities
71	กิจกรรมด้านสถาปัตยกรรมและวิศวกรรม รวมถึงการทดสอบและการวิเคราะห์ทางเทคนิค	13	100.0	-	-	12	92.2	1	7.8	-	-	13	100.0	-	-	Activities of head offices; management consultancy activities
72	การวิจัยและพัฒนาเชิงวิทยาศาสตร์	-	-	-	-	-	-	-	-	-	-	-	-	-	-	Architectural and engineering activities; technical testing and analysis
73	การโฆษณาและการจัดตลาด	13	100.0	-	-	11	86.0	2	14.0	-	-	-	-	-	-	Advertising and market research
74	กิจกรรมที่ปรึกษา วิทยาศาสตร์ และเทคนิคอื่น ๆ	25	100.0	-	-	14	55.6	11	44.4	-	-	16	66.7	8	33.3	Other professional, scientific and technical activities
77	กิจกรรมการให้เช่า	28	100.0	4	12.5	18	62.4	7	25.1	3	10.6	22	76.9	4	12.5	Rental and leasing activities
78	กิจกรรมการจ้างงาน	10	100.0	-	-	9	90.0	1	10.0	-	-	8	80.0	2	20.0	Employment activities
79	กิจกรรมของตัวแทนธุรกิจท่องเที่ยว การจัดระเบียบ การบริการสำรองและกิจการที่เกี่ยวข้อง	-	-	-	-	-	-	-	-	-	-	-	-	-	-	Travel agency, tour operator, reservation service and related activities
80	การบริการรักษาความปลอดภัยและประกัน	-	-	-	-	-	-	-	-	-	-	-	-	-	-	Security and investigation activities
81	กิจกรรมการก่อสร้างอาคารและภูมิทัศน์	8	100.0	-	-	8	100.0	-	-	-	-	8	100.0	-	-	Services to buildings and landscape activities
82	การบริหารด้านบริหารและสนับสนุนการดำเนินงานของสำนักงานและกิจการอื่น ๆ ที่สนับสนุนทางธุรกิจ	5	100.0	-	-	5	100.0	-	-	-	-	5	100.0	-	-	Office administrative, office support and other business support activities
90	กิจกรรมการสร้างรหัสศิลป์และความบันเทิง	9	100.0	5	57.3	4	42.7	-	-	3	31.8	5	57.3	1	10.9	Creative, arts and entertainment activities
92	กิจกรรมการพนันและการเสี่ยงโชค	-	-	-	-	-	-	-	-	-	-	-	-	-	-	Gambling and betting activities
93	กิจกรรมด้านการศึกษา ความบันเทิง และการนันทนาการ	44	100.0	-	-	17	39.5	26	60.5	-	-	17	39.5	26	60.5	Sports activities and amusement and recreation activities
95	การซ่อมแซมตัวต่อและของใช้ส่วนบุคคลและของใช้ในครัวเรือน	34	100.0	-	-	17	49.8	17	50.2	-	-	34	100.0	-	-	Repair of computers and personal and household goods
96	กิจกรรมบริการส่วนบุคคลอื่นๆ	193	100.0	-	-	76	39.6	117	60.4	5	2.5	140	72.8	48	24.8	Other personal service activities

ที่มา : สำนักงานธุรกิจและอุตสาหกรรม พ.ศ. 2555 (ธุรกิจและการบริการ) จังหวัด สระบุรี สำนักงานสถิติแห่งชาติ กระทรวงเทคโนโลยีสารสนเทศและการสื่อสาร  
 Source : The 2012 Business and Industrial Census (Trade and Services Industry) Saraburi Province, National Statistical Office, Ministry of Information and Communication Technology.

ตาราง 4 ค่าตอบแทนแรงงานของสถานประกอบการธุรกิจในปี 2554 จำนวนตามหมวดอุตสาหกรรม

TABLE 4 REMUNERATION OF BUSSINESS ESTABLISHMENTS IN 2011 BY DIVISION OF BUSINESS INDUSTRY

รหัส Code	หมวดอุตสาหกรรม Division of business industry	จำนวน สถาน- ประกอบกร Number of establishments	จำนวนลูกจ้าง Number of employees	รวม Total	ค่าจ้าง เงินเดือน Wages, salaries	โบนัส ฯลฯ bonus etc.	สวัสดิการและผลประโยชน์ตอบแทน Fringe benefits			เงินที่สถานประกอบการ จ่ายสมทบกองทุน เพื่อการประกันสังคม ฯลฯ Employer's contribution to social security	Total
							ค่ารักษาพยาบาล Medical care	อื่น ๆ Others	Other		
45	การขายส่งและการขายปลีก การซ่อมยานยนต์และจักรยานยนต์	1,394	22,093	2,503,756.5	2,169,653.0	207,254.9	17,943.6	16,696.4	92,208.6	18,982.3	Wholesale and retail trade; repair of motor vehicles and motorcycles
46	การขายส่ง (ยกเว้นยานยนต์และจักรยานยนต์)	1,551	3,840	573,353.8	448,092.2	101,953.3	2,902.9	1,423.2	10,250.0	18,982.3	Wholesale trade (except of motor vehicles and motorcycles)
47	การขายปลีก (ยกเว้นยานยนต์และจักรยานยนต์)	388	2,242	261,398.2	223,016.7	25,555.4	586.9	1,989.2	40,342.2	40,342.2	Retail trade (except of motor vehicles and motorcycles)
55	ที่พักแรม	7,224	8,837	1,005,904.8	889,616.5	57,123.1	14,009.0	4,814.0	3,614.3	3,614.3	Accommodation
56	การบริการอาหารและเครื่องดื่ม	69	920	97,856.3	82,973.8	7,593.9	38.6	3,635.7	10,663.2	10,663.2	Food and beverage service activities
59	การบริการภัตตาคาร ภัตตาคาร และรายการโทรทัศน์ การบันทึกเสียงและดนตรี และการจัดพิมพ์จำหน่ายหรือเผยแพร่ดนตรี	1,843	3,539	310,091.3	288,211.3	7,651.8	-	3,565.0	310.8	310.8	Motion picture, video and television programme production, sound recording and music publishing activities
60	การจัดพิมพ์และการพิมพ์ การกระจายเสียง การจัดทำไปรษณีย์ การพิมพ์คอมพิวเตอร์ และการให้คำปรึกษาด้านคอมพิวเตอร์ และกิจกรรมที่เกี่ยวข้อง	4	51	6,562.8	6,216.0	36.0	-	-	670.2	670.2	Programming and broadcasting activities
68	กิจกรรมก่อสร้าง	21	105	12,312.3	11,502.3	139.9	-	-	1,288.4	1,288.4	Real estate activities
69	กิจกรรมขนส่ง	794	271	34,367.8	29,285.4	3,436.0	5.0	353.0	935.5	935.5	Legal and accounting activities
71	กิจกรรมด้านสถาปัตยกรรมและวิศวกรรม รวมถึงการทดสอบและการวิเคราะห์ทางเทคนิค	39	90	12,500.9	10,727.0	638.4	-	200.0	264.2	264.2	Architectural and engineering activities; technical testing and analysis
73	การโฆษณาและการจัดตลาด	15	50	6,144.7	5,880.5	-	-	-	172.3	172.3	Advertising and market research
74	กิจกรรมทางวิชาชีพ วิทยาศาสตร์ และเทคนิคอื่นๆ	25	50	5,087.9	4,738.7	70.8	-	106.2	101.5	101.5	Other professional, scientific and technical activities
77	กิจกรรมการให้เช่า	60	44	4,839.4	4,158.7	490.9	-	88.4	252.3	252.3	Rental and leasing activities
78	กิจกรรมการจ้างงาน	131	145	9,212.6	8,448.5	248.5	81.2	182.1	2,221.5	2,221.5	Employment activities
81	กิจกรรมการบริการสำหรับอาคารและภูมิทัศน์	10	498	47,902.6	45,507.1	174.0	-	-	682.8	682.8	Services to buildings and landscape activities
82	การบริหารจัดการบริหารและสนับสนุนการดำเนินงานของสำนักงานและกิจการอื่นๆ ที่สนับสนุนทางธุรกิจ	8	622	48,469.5	47,442.9	343.8	-	-	-	-	Office administrative, office support and other business support activities
90	กิจกรรมการสร้างสรรค์ศิลปะและความบันเทิง	72	13	1,208.3	1,161.2	31.4	-	15.7	-	-	Creative, arts and entertainment activities
92	กิจกรรมการพนันและการเสี่ยงโชค	39	119	3,187.2	3,187.2	-	-	-	-	-	Gambling and betting activities
93	กิจกรรมด้านการศึกษา ความบันเทิง และการนันทนาการ	6	-	-	-	-	-	-	536.2	536.2	Sports activities and amusement and recreation activities
95	การซ่อมคอมพิวเตอร์และของใช้ส่วนบุคคลและของใช้ในครัวเรือน	221	179	17,070.6	15,369.9	844.5	320.0	-	396.7	396.7	Repair of computers and personal and household goods
96	กิจกรรมบริการส่วนบุคคลอื่นๆ	229	115	13,607.6	12,905.0	-	-	306.0	524.3	524.3	Other personal service activities

หมายเหตุ : D หมายถึง ตัวเลขที่ไม่เปิดเผย

Note : D means disclosure prohibited.

ที่มา : สำนักสถิติแห่งชาติ กระทรวงเทคโนโลยีสารสนเทศและการสื่อสาร

Source : The 2012 Business and Industrial Census (Trade and Services Industry) Saraburi Province, National Statistical Office, Ministry of Information and Communication Technology.



ตาราง 5 ค่าใช้จ่ายสิ้นปี มูลค่าสินค้าและวัสดุประกอบและส่วนที่ขึ้นเงินเข้าของสถานประกอบการที่จัดปี 2554 จำนวนตามหน่วยธุรกิจ  
TABLE 5 TOTAL EXPENSES, VALUE OF STOCKS AND CHANGE IN VALUE OF STOCKS OF BUSINESS ESTABLISHMENTS IN 2011 BY DIVISION OF BUSINESS INDUSTRY

รหัส Code	หมวดหมู่ธุรกิจ Division of business industry	จำนวน สถาน- ประกอบ Number of establishments	รวม Total	ค่าซื้อสินค้า เพื่อการจำหน่าย และเพื่อใช้บริการ Value of goods purchased for sale or rendering services	ค่าไฟฟ้า Electricity	น้ำประปา Water supply	ค่าจ้าง ช่างซ่อม ซ่อมรถ และเครื่อง ใช้ครัว ใช้ครัว ใช้ครัว Cost of internet services	ค่าจ้าง ซ่อมรถ และเครื่อง ใช้ครัว ใช้ครัว ใช้ครัว Cost of internet services	ค่าจ้าง ซ่อมรถ และเครื่อง ใช้ครัว ใช้ครัว ใช้ครัว Cost of internet services	ค่าเช่า อาคาร เครื่อง ใช้ครัว ใช้ครัว Cost of internet services	ค่าเช่า อาคาร เครื่อง ใช้ครัว ใช้ครัว Cost of internet services	ค่าจ้าง ซ่อมรถ และเครื่อง ใช้ครัว ใช้ครัว ใช้ครัว Cost of internet services	มูลค่าสินค้าและวัสดุประกอบคงเหลือ Value of stocks		ส่วน เปลี่ยนแปลง ของสินค้า และวัสดุ ประกอบ Change in value of stocks	
													1 ม.ย. 54 Jan 1, 2011	31 ธ.ย. 54 Dec 31, 2011		
			<b>รวม</b>	<b>50,117,745.1</b>	<b>816,192.3</b>	<b>121,582.1</b>	<b>477,835.2</b>	<b>25,855.4</b>	<b>21,917.5</b>	<b>109,643.7</b>	<b>19,641.1</b>	<b>420,534.6</b>	<b>1,774,508.8</b>	<b>5,882,518.2</b>	<b>5,489,578.2</b>	<b>-392,940.0</b>
45	การขายส่งและการขายปลีก การซ่อมยานยนต์และจักรยานยนต์	1,551	15,556,361.0	14,520,512.4	93,737.2	22,572.3	113,724.3	5,479.6	8,486.5	26,943.9	10,713.6	54,537.6	699,653.5	1,356,906.9	1,314,055.9	-42,850.9
46	การขายส่ง (ยกเว้นยานยนต์และจักรยานยนต์)	388	9,704,560.8	9,337,485.6	74,326.8	5,244.5	56,860.2	884.4	1,113.8	6,382.5	4,411.3	19,199.0	198,632.7	993,175.5	890,430.5	-102,745.0
47	การขายปลีก (ยกเว้นยานยนต์และจักรยานยนต์)	7,224	26,400,990.7	24,799,424.3	415,997.9	46,853.1	217,428.3	10,517.4	5,753.8	58,488.4	3,580.5	182,101.2	660,846.0	3,330,615.9	3,095,520.3	-235,095.6
55	ที่พิมพ์	69	189,424.4	102,164.7	34,207.6	4,597.8	6,159.8	574.1	329.3	4,194.5	-	5,424.1	31,772.6	20,937.3	18,839.4	-2,097.9
56	การบริการอาหารและเครื่องดื่ม	1,843	1,266,882.2	1,013,250.8	65,179.1	13,852.0	32,668.8	1,085.4	198.4	3,696.9	390.0	82,200.0	54,360.9	76,487.9	71,192.6	-5,295.3
59	การผลิตภาพยนตร์ วิทยุทัศน์ และรายการโทรทัศน์ การบันทึกเสียงลงแผ่นเสียง และการจัดพิมพ์วิทยุทัศน์และแผ่นเสียง	4	12,321.8	5,285.0	4,130.9	82.5	564.6	139.3	60.0	100.0	-	1,254.0	705.6	356.0	232.0	-124.0
60	การจัดส่งรายการและภาพรวมและวิทยุกระจายเสียง การจัดทำโปรแกรมคอมพิวเตอร์ การให้บริการข้อมูลวิทยุกระจายเสียง และกิจกรรมที่เกี่ยวข้อง	21	29,467.2	23,192.2	1,789.1	127.1	761.1	169.3	166.9	95.5	6.4	617.2	2,542.5	2,453.8	2,596.6	142.8
63	การบริการสารสนเทศ	-	-	-	-	-	-	-	-	-	-	-	-	-	-	-
68	กิจกรรมอสังหาริมทรัพย์	794	167,678.4	-	65,984.3	18,348.8	14,460.6	890.8	433.6	4,708.4	500	960.0	61,841.7	-	-	-
69	กิจกรรมทางกฎหมายและการบัญชี	39	7,984.3	240.0	1,101.0	121.0	1,288.8	145.6	111.9	50.5	-	1,278.1	3,607.3	-	-	-
70	กิจกรรมของสำนักงานใหญ่และการบริการให้คำปรึกษาด้านการบริหารจัดการ	-	-	-	-	-	-	-	-	-	-	-	-	-	-	-
71	กิจกรรมด้านสถาปัตยกรรมและวิศวกรรม รวมถึงการทดสอบและวิศวกรรมที่เชี่ยวชาญ	15	5,848.4	2,050.0	458.9	74.5	524.0	80.3	126.4	110.1	-	793.6	1,630.6	471.1	380.9	-90.2
72	การวิจัยและพัฒนาวิทยาศาสตร์	-	-	-	-	-	-	-	-	-	-	-	-	-	-	-
73	การโฆษณาและการวิจัยตลาด	25	11,991.2	7,627.1	939.0	122.5	1,221.8	113.3	30.1	524.2	-	506.0	907.2	2,132.0	2,013.3	-118.7
74	กิจกรรมทางวิจัย วิทยาศาสตร์ และเทคโนโลยีอื่นๆ	60	31,482.0	20,587.6	3,811.7	247.6	2,089.4	334.5	274.1	162.3	-	2,030.2	1,944.8	7,280.5	5,025.1	-2,255.5
77	กิจกรรมการให้เช่า	131	19,160.7	5,339.8	2,361.5	468.1	3,174.7	237.1	173.4	751.3	335.2	3,259.3	3,060.3	511.9	447.2	-64.7
78	กิจกรรมการจ้างงาน	10	4,822.7	1,320.0	435.8	111.1	837.8	10.8	-	-	-	174.0	1,933.2	-	-	-
79	กิจกรรมของตัวแทนธุรกิจท่องเที่ยว การเดินทาง การบริการสำรองและกิจกรรมที่เกี่ยวข้อง	-	-	-	-	-	-	-	-	-	-	-	-	-	-	-
80	การบริการรักษาความปลอดภัยและการสืบสวน	-	-	-	-	-	-	-	-	-	-	-	-	-	-	-
81	กิจกรรมการบริการสหกรณ์อาคารและอุปกรณ์	8	11,133.9	8,214.2	442.6	30.4	149.7	3.8	1.8	51.0	-	36.0	2,204.4	352.2	381.3	29.1
82	การบริการด้านการบริหารและสนับสนุนการดำเนินงานของสำนักงานและกิจกรรมที่เกี่ยวข้อง	72	10,196.6	-	2,289.4	278.7	1,169.4	243.5	208.3	167.4	94.2	2,650.0	3,095.7	-	-	-
90	กิจกรรมการสร้างสรรค์ศิลปะและสวนพฤกษศาสตร์	39	7,298.0	-	805.6	202.9	2,020.4	24.2	18.9	402.9	600	128.6	3,634.6	-	-	-
92	กิจกรรมการบันเทิงและการแสดง	6	3,483.5	3,108.0	61.6	14.1	19.0	-	-	113.4	167.4	62.9	62.9	59.0	-3.9	-
93	กิจกรรมการพนันและการเสี่ยงโชค	221	100,228.8	47,681.7	16,636.1	1,468.8	3,844.5	4,042.1	4,126.7	91.0	-	5,589.9	16,748.0	23,718.0	21,964.0	-1,754.0
95	การซ่อมคอมพิวเตอร์และเครื่องใช้สำนักงานและเครื่องใช้สำนักงาน	229	88,712.2	64,528.6	4,566.1	1,054.7	6,279.5	493.2	249.0	1,821.9	-	6,006.4	3,712.8	18,513.8	18,047.7	-466.1
96	กิจกรรมบริการส่วนบุคคลอื่นๆ	1,155	275,447.0	155,733.3	26,929.9	5,709.7	12,948.6	386.8	54.5	901.1	-	51,676.1	21,507.1	48,542.5	48,392.5	-150.0

หมายเหตุ : D หมายถึง ต้นสังกัดไม่เปิดเผย

Note : D means disclosure prohibited.

ที่มา : สำนักข้อมูลและอุตสาหกรรม พ.ศ. 2555 (ธุรกิจจากค่าและธุรกิจจากการบริการ) จังหวัด สระบุรี สำนักงานสถิติแห่งชาติ กระทรวงเทคโนโลยีสารสนเทศและการสื่อสาร

Source : The 2012 Business and Industrial Census (Trade and Services Industry) Saraburi Province, National Statistical Office, Ministry of Information and Communication Technology.

ตาราง 6 รายรับทั้งสิ้นของสถานประกอบการธุรกิจในปี 2554 จำนวนตามหมวดย่อยธุรกิจ

TABLE 6 TOTAL RECEIPTS OF BUSINESS ESTABLISHMENTS IN 2011 BY DIVISION OF BUSINESS INDUSTRY

รหัส Code	หมวดย่อยธุรกิจ	จำนวน สถาน ประกอบการ Number of establishments	จำนวน ประกอบการ ที่รายรับ ผ่านเว็บไซต์ Number of establishments having online sales	รายรับจากขายสินค้าและบริการ		รายรับจาก การให้เช่าที่ดิน Receipts from rent on land	รายรับจาก ให้เช่าอาคาร Receipts from building	รายรับจาก ให้เช่ายานพาหนะ เครื่องจักรและ เครื่องมือกล Receipts from rent on vehicles and machinery etc.	ดอกเบี้ยรับ/ เงินปันผล/ dividend	กำไรจากการ เปลี่ยนแปลง อัตรา แลกเปลี่ยน Gain from currency exchange	รายรับอื่นๆ Other receipts	รวม Total	จำนวน สถาน ประกอบการ ที่รายรับ ผ่านเว็บไซต์ Number of establishments having online sales	รวม Total	รายรับจาก การขายสินค้าและบริการ Receipts from sales of goods and services	รวม Total	จำนวน สถาน ประกอบการ ที่รายรับ ผ่านเว็บไซต์ Number of establishments having online sales	
				รวม Total	รายรับ ผ่านเว็บไซต์ Online sales													
	รวม	13,904	2	71,826,491.3	70,689,609.7	606.7	201,940.6	28,711.6	2,901.5	99,596.2	58,979.9	744,751.8		744,751.8		744,751.8		Total
45	การค้าปลีกและการขายปลีก การซ่อมยานยนต์และจักรยานยนต์	1,551	-	19,105,862.3	18,900,828.5	-	-	-	2,311.0	96,284.5	-	106,438.3		106,438.3		106,438.3		Wholesale and retail trade; repair of motor vehicles and motorcycles
46	การขายส่ง (ยกเว้นยานยนต์และจักรยานยนต์)	388	-	11,811,389.4	11,773,227.0	-	412.6	-	-	1,679.0	28,317.8	7,952.9		7,952.9		7,952.9		Wholesale trade (except of motor vehicles and motorcycles)
47	การขายปลีก (ยกเว้นยานยนต์และจักรยานยนต์)	7,224	1	34,619,357.6	34,123,585.7	106.7	1,000.0	24,821.6	500.0	1,517.1	500.0	467,433.2		467,433.2		467,433.2		Retail trade (except of motor vehicles and motorcycles)
55	ที่พักแรม	69	1	408,462.2	352,905.6	500.0	-	-	90.5	115.6	30,004.9	25,345.6		25,345.6		25,345.6		Accommodation
56	การบริการอาหารและเครื่องดื่ม	1,843	-	2,444,167.0	2,428,467.9	-	528.0	-	-	-	-	15,171.1		15,171.1		15,171.1		Food and beverage service activities
59	การผลิตภาพยนตร์ วีดิทัศน์ และรายการโทรทัศน์ การบันทึกเสียงและสื่อและการจัดพิมพ์จำหน่ายหรือเผยแพร่	4	-	32,976.0	32,976.0	-	-	-	-	-	-	-		-		-		Motion picture, video and television programme production, sound recording and music publishing activities
60	การจัดส่งรายการและการแพร่ภาพทางวิทยุเสียง การจัดทำโปรแกรมคอมพิวเตอร์ การให้บริการเกี่ยวกับคอมพิวเตอร์ และกิจกรรมที่เกี่ยวข้อง	21	-	60,198.9	60,173.5	-	-	-	-	-	-	25.5		25.5		25.5		Programming and broadcasting activities Computer programming, consultancy and related activities
68	กิจกรรมอสังหาริมทรัพย์	794	-	1,648,428.1	1,329,395.9	-	200,000.0	3,890.0	-	-	-	115,142.2		115,142.2		115,142.2		Real estate activities
69	กิจกรรมทางกฎหมายและการบัญชี	39	-	55,347.5	55,294.8	-	-	-	-	-	-	52.7		52.7		52.7		Legal and accounting activities
71	กิจกรรมด้านสถาปัตยกรรมและวิศวกรรม รวมถึงการทดสอบและการวิเคราะห์ทางเทคนิค	15	-	64,205.7	64,205.7	-	-	-	-	-	-	-		-		-		Architectural and engineering activities; technical testing and analysis
73	การโฆษณาและการวิจัยตลาด	25	-	26,124.6	26,124.6	-	-	-	-	-	-	-		-		-		Advertising and market research
74	กิจกรรมทางวิชาชีพ วิทยาศาสตร์ และเทคนิคอื่นๆ	60	-	100,474.3	99,754.3	-	-	-	-	-	-	720.0		720.0		720.0		Other professional, scientific and technical activities
77	กิจกรรมการให้เช่า	131	-	79,570.9	76,889.0	-	-	-	-	-	-	2,681.9		2,681.9		2,681.9		Rental and leasing activities
78	กิจกรรมการจ้างงาน	10	-	85,121.4	84,714.7	-	-	-	-	-	-	406.7		406.7		406.7		Employment activities
81	กิจกรรมการบริการสำหรับอาคารและภูมิทัศน์	8	-	67,885.3	67,885.3	-	-	-	-	-	-	-		-		-		Services to buildings and landscape activities
82	การบริการด้านการบริหารและสนับสนุนการดำเนินงานของสำนักงาน	72	-	44,901.4	44,901.4	-	-	-	-	-	-	-		-		-		Office administrative, office support and other business support activities
90	กิจกรรมการสร้างสรรค์ศิลปะและความบันเทิง	39	-	35,674.0	35,092.9	-	-	-	-	-	-	581.1		581.1		581.1		Creative, arts and entertainment activities
92	กิจกรรมการพนันและการเสี่ยงโชค	6	-	6,837.6	6,837.6	-	-	-	-	-	-	-		-		-		Gambling and betting activities
93	กิจกรรมด้านการศึกษา ความบันเทิง และการนันทนาการ	221	-	238,939.6	236,138.9	-	-	-	-	-	-	2,800.6		2,800.6		2,800.6		Sports activities and amusement and recreation activities
95	การซ่อมคอมพิวเตอร์และของใช้ส่วนบุคคลและของใช้ครัวเรือน	229	-	195,383.2	195,383.2	-	-	-	-	-	-	-		-		-		Repair of computers and personal and household goods
96	กิจกรรมบริการส่วนบุคคลอื่นๆ	1,155	-	694,984.4	694,827.3	-	-	-	-	-	157.1	-		157.1		157.1		Other personal service activities

หมายเหตุ : D หมายถึง ตัวเลขที่ไม่เปิดเผย

Note : D means disclosure prohibited.

ที่มา : สำนักสถิติและอุตสาหกรรม พ.ศ. 2555 (ธุรกิจทางการบริการ) จังหวัด สระบุรี สำนักงานสถิติแห่งชาติ กระทรวงเทคโนโลยีสารสนเทศและการสื่อสาร

Source : The 2012 Business and Industrial Census (Trade and Services Industry) Saraburi Province, National Statistical Office, Ministry of Information and Communication Technology.

ตาราง 7 มูลค่าตามบัญชีของสินทรัพย์ตามประเภท ณ วันที่ 1 มกราคม 2554 จำนวนตามหน่วยย่อยธุรกิจ  
TABLE 7 BOOK VALUE OF ASSETS OF BUSINESS ESTABLISHMENTS ON JANUARY 1, 2011 BY DIVISION OF BUSINESS INDUSTRY

รหัส Code	จำนวน สถาน- ประกอบ Number of establishments	มูลค่าตามบัญชีของสินทรัพย์ตามประเภท Book value of assets on Jan. 1, 2011										สินทรัพย์อื่น ๆ Other assets		Division of business industry				
		รวม Total	เงินสด Cash	สินทรัพย์หมุนเวียน Accounts receivable (net)	สินทรัพย์คงเหลือ (สุทธิ) Stock or inventories (net)	สินทรัพย์หมุนเวียนอื่น ๆ Other current assets	รวม Total	ที่ดิน Land	อาคารและสิ่งก่อสร้าง Building and construction	เครื่องจักรกล Machinery	ยานพาหนะ Vehicles	เครื่องใช้สำนักงาน Office appliances	เครื่องใช้สำนักงาน Other Equipment		สินทรัพย์ถาวร Fixed assets	สินทรัพย์อื่น ๆ Other assets		
	<b>รวม</b>	<b>13,904</b>	<b>51,974,365.3</b>	<b>14,981,296.6</b>	<b>5,255,108.3</b>	<b>3,183,640.1</b>	<b>5,882,518.2</b>	<b>660,030.0</b>	<b>36,056,529.8</b>	<b>14,041,717.9</b>	<b>13,168,971.7</b>	<b>477,331.3</b>	<b>6,993,816.3</b>	<b>375,895.0</b>	<b>750,105.9</b>	<b>248,691.8</b>	<b>936,538.9</b>	<b>Total</b>
45	การขายส่งและการขายปลีก การซ่อมยานยนต์และจักรยานยนต์	1,551	8,989,964.9	3,932,726.4	951,277.3	1,415,478.8	1,556,906.9	209,063.5	4,841,645.7	1,596,732.9	1,513,027.7	223,737.2	1,224,078.5	86,791.0	194,556.4	2,722.1	215,592.9	Wholesale and retail trade; repair of motor vehicles and motorcycles
46	การขายส่ง (ยกเว้นยานยนต์และจักรยานยนต์)	388	6,091,332.3	3,221,325.9	1,047,721.8	956,622.2	993,175.5	223,806.4	2,831,287.4	1,062,510.2	617,582.2	160,937.0	901,317.1	44,060.2	44,489.8	390.8	387,19.0	Wholesale trade (except of motor vehicles and motorcycles)
47	การขายปลีก (ยกเว้นยานยนต์และจักรยานยนต์)	7,224	22,437,655.8	6,585,506.8	2,399,930.8	709,323.6	3,330,415.9	145,636.5	15,200,461.7	5,976,078.4	5,399,730.2	55,963.1	3,129,562.5	138,615.7	274,144.3	226,367.5	651,687.3	Retail trade (except of motor vehicles and motorcycles)
55	ที่พักแรม	69	1,072,584.3	58,080.8	33,391.6	2,272.1	20,937.3	1,479.8	1,013,947.7	314,679.1	613,268.3	3,455.8	69,365.8	7,066.6	5,432.3	679.7	555.8	Accommodation
56	การบริการอาหารและเครื่องดื่ม	1,843	2,884,778.5	440,568.1	359,006.1	485.9	76,487.9	4,588.2	2,422,829.7	1,063,857.8	469,902.7	1,388.2	794,931.0	28,383.9	64,366.0	-	21,380.8	Food and beverage service activities
59	การผลิตภาพยนตร์ วีซีดี และรายการโทรทัศน์ การบันทึกเสียงและวิดีโอ และการจัดพิมพ์จำหน่ายหรือเผยแพร่หนังสือ	4	58,697.1	10,717.0	10,361.0	-	356.0	-	47,980.1	10,200.0	18,410.0	5,000.0	4,527.0	623.9	7,219.2	2,000.0	-	Motion picture, video and television programme production, sound recording and music publishing activities
60	การจัดส่งรายการและสารสนเทศทางทะเล การจัดทำโปแกรมคอมพิวเตอร์ การให้บริการเกี่ยวกับคอมพิวเตอร์ และกิจกรรมที่เกี่ยวข้อง	21	110,332.4	12,601.7	9,796.1	351.8	2,453.8	-	97,705.3	30,311.8	43,090.4	2,634.5	18,095.1	1,432.6	2,128.1	12.7	25.5	Programming and broadcasting activities
68	กิจกรรมอสังหาริมทรัพย์	794	6,246,263.4	262,295.8	206,602.2	52,153.7	-	3,500.0	5,983,442.6	2,213,851.3	3,494,547.1	5,000.0	243,254.2	6,658.8	19,981.2	150.0	525.0	Real estate activities
69	กิจกรรมทางกฎหมายและการบัญชี	39	95,875.7	8,668.5	8,354.5	314.0	-	-	87,007.1	28,040.8	33,330.3	120.0	19,623.8	5,415.6	475.3	1.3	200.0	Legal and accounting activities
71	กิจกรรมด้านสถาปัตยกรรมและวิศวกรรม รวมถึงการทดสอบและการวิเคราะห์ทางเทคนิค	15	23,744.9	3,066.0	2,049.4	461.5	471.1	24.0	20,738.9	4,504.0	4,744.1	495.0	7,610.1	378.4	3,007.3	-	-	Architectural and engineering activities; technical testing and analysis
73	การโฆษณาและการวิจัยตลาด	25	45,789.8	5,412.3	3,124.6	155.7	2,132.0	-	40,200.6	6,084.6	11,919.1	5,241.5	14,168.2	968.5	1,818.7	-	176.9	Advertising and market research
74	กิจกรรมทางวิชาชีพ วิทยาศาสตร์ และเทคนิคอื่นๆ	60	225,817.2	37,076.3	29,713.9	81.8	7,280.5	-	188,740.9	53,591.4	84,573.6	6,818.3	32,594.0	3,221.8	6,316.4	1,625.5	-	Other professional, scientific and technical activities
77	กิจกรรมการให้เช่า	131	190,538.7	14,983.4	12,902.3	1,013.9	511.9	555.3	173,488.7	57,901.5	36,206.4	2,516.3	64,316.8	4,016.7	7,378.8	1,152.1	2,066.7	Rental and leasing activities
78	กิจกรรมการจ้างงาน	10	196,029.9	79,400.1	10,893.3	1,700.0	-	66,806.7	116,529.8	47,100.0	45,050.0	-	13,652.0	439.8	10,288.0	-	100.0	Employment activities
81	กิจกรรมการบริการสำหรับอาคารและภูมิทัศน์	8	63,858.3	4,309.0	3,598.7	322.6	352.2	35.5	59,149.3	33,415.6	17,621.6	-	4,321.5	936.3	2,854.2	-	400.0	Services to buildings and landscape activities
82	การบริการด้านการบริหารและสนับสนุนการดำเนินงาน และกิจกรรมอื่นๆ ที่สนับสนุนทางธุรกิจ	72	132,720.4	8,566.5	8,943.0	-	-	23.5	123,570.8	41,260.6	34,074.5	392.3	25,161.3	16,533.9	6,148.3	-	583.1	Office administrative, office support and other business support activities
90	กิจกรรมการสร้างสรรค์ศิลปะและความบันเทิง	39	79,413.2	4,127.7	4,127.7	-	-	-	76,445.0	17,319.7	25,284.5	-	20,986.5	704.8	10,149.5	-	840.5	Creative, arts and entertainment activities
92	กิจกรรมการพนันและการเสี่ยงโชค	6	1,166.9	587.9	525.0	-	62.9	-	549.0	-	-	-	525.0	24.0	-	-	30.0	Gambling and betting activities
93	กิจกรรมด้านการศึกษา ความบันเทิง และการบันเทิงานการ	221	1,254,001.2	105,940.8	40,257.3	40,899.3	23,718.0	1,066.2	1,146,878.2	874,353.3	167,311.4	-	68,855.3	21,286.8	4,511.3	10,560.0	1,182.2	Sports activities and amusement and recreation activities
95	การซ่อมคอมพิวเตอร์และของใช้ส่วนบุคคลและของใช้ครัวเรือน	229	297,445.9	50,133.1	29,971.1	1,648.2	18,513.8	-	246,692.9	69,349.9	71,108.8	1,801.2	82,705.9	4,318.7	17,408.5	-	619.8	Repair of computers and personal and household goods
96	กิจกรรมบริการส่วนบุคคลอื่นๆ	1,155	1,476,354.7	135,262.5	82,920.7	355.0	48,342.5	3,444.4	1,339,238.6	540,575.1	468,188.8	1,831.0	254,164.6	4,017.0	67,432.1	3,030.0	1,853.6	Other personal service activities

หมายเหตุ : D หมายถึง ตัวเลขที่ไม่ได้เปิดเผย  
Note : D means disclosure prohibited.

ที่มา : สำนักธุรกิจและอุตสาหกรรม พ.ศ. 2555 (ธุรกิจทางการค้าและธุรกิจบริการ) จังหวัดสระบุรี สำนักงานสถิติแห่งชาติ กระทรวงเทคโนโลยีสารสนเทศและการสื่อสาร  
Source : The 2012 Business and Industrial Census (Trade and Services Industry) Saraburi Province, National Statistical Office, Ministry of Information and Communication Technology.

ตาราง 8 มูลค่าตามบัญชีของสินทรัพย์สถานประกอบการ ณ วันที่ 31 ธันวาคม 2554 จำนวนตามหมวดธุรกิจ  
TABLE 8 BOOK VALUE OF ASSETS OF BUSINESSES ESTABLISHMENTS ON DECEMBER 31, 2011 BY DIVISION OF BUSINESS INDUSTRY

รหัส Code	หน่วยธุรกิจ Business Unit	จำนวน สถาน- ประกอบ Number of establishments	สินทรัพย์หมุนเวียน Current assets				สินทรัพย์ถาวร Fixed assets				สินทรัพย์อื่น ๆ Other assets	รวม Total			
			เงินสด Cash		สินทรัพย์ หมุนเวียน Stock or inventories (net)		ที่ดิน Land		ยานพาหนะ Vehicles				เครื่องใช้ สำนักงาน Office appliances		
			รวม Total	ลูกหนี้การค้า (สุทธิ) Accounts receivable (net)	สินค้าคงเหลือ (สุทธิ) Stock or inventories (net)	สินทรัพย์ อื่น ๆ Other current assets	รวม Total	อาคาร สิ่งก่อสร้าง Building and construction	ยานพาหนะ Vehicles	เครื่องใช้ สำนักงาน Office appliances			เครื่องใช้ อื่น ๆ Other Equipment	สินทรัพย์ ถาวรอื่น ๆ Other fixed assets	
			รวม Total	ลูกหนี้การค้า (สุทธิ) Accounts receivable (net)	สินค้าคงเหลือ (สุทธิ) Stock or inventories (net)	สินทรัพย์ อื่น ๆ Other current assets	รวม Total	ที่ดิน Land	ยานพาหนะ Vehicles	เครื่องใช้ สำนักงาน Office appliances	เครื่องใช้ อื่น ๆ Other Equipment	สินทรัพย์ ถาวรอื่น ๆ Other fixed assets	รวม Total		
45	การขนส่งและการขายปลีก การซ่อมยานยนต์และจักรยานยนต์	1551	9,176,818.5	4,597,462.5	1,706,318.4	1,324,042.6	253,045.7	4,362,527.8	1,641,666.9	1,195,594.8	77,040.0	16,288.2	4,431.4	216,828.1	
46	การขายส่ง (ยกเว้นยานยนต์และจักรยานยนต์)	388	5,586,808.6	2,939,309.8	964,852.6	890,430.5	214,208.4	2,610,804.5	1,063,153.3	579,128.3	133,871.0	40,429.0	288.0	36,654.4	
47	การขายปลีก (ยกเว้นยานยนต์และจักรยานยนต์)	7224	21,431,939.7	6,432,335.9	2,481,767.2	694,042.7	3,095,520.3	161,005.8	14,388,209.6	5,995,632.8	5,041,143.1	226,890.0	215,888.2	611,394.2	
55	ที่พักแรม	69	1,060,920.2	74,541.0	51,920.2	2,552.3	18,839.4	1,229.2	985,825.4	323,930.3	585,753.6	3,709.2	4,857.9	543.8	555.8
56	การบริการอาหารและเครื่องดื่ม	1,845	2,828,420.7	518,935.6	442,538.1	516.9	71,192.6	4,588.2	2,291,245.7	1,077,440.2	422,313.2	1,220.7	80,554.8	-	18,241.3
59	การผลิตยานยนต์ รถจักรยาน และรายการโทรทัศน์ การบันทึกเสียงและแผ่นเสียง และการจัดพิมพ์นิตยสารหรือแผ่นซีดี	4	601,116.3	15,920.0	15,360.0	-	232.0	-	44,524.3	12,200.0	17,900.0	4,700.0	3,321.0	1,600.0	-
60	การจัดส่งรายการและการพิมพ์จากสิ่งพิมพ์ การจัดทำนิตยสาร แผ่นซีดี การให้บริการเกี่ยวกับคอมพิวเตอร์ และกิจกรรมที่เกี่ยวข้อง	21	104,729.9	12,042.8	9,118.3	328.0	2,596.6	-	92,661.6	30,536.3	40,984.8	2,628.3	1,767.0	12.7	25.5
68	กิจกรรมอสังหาริมทรัพย์	794	6,006,523.4	305,420.6	238,628.5	64,492.1	-	2,300.0	5,700,682.8	2,222,173.4	3,240,135.8	4,000.0	210,086.9	135.0	420.0
69	กิจกรรมทางกฎหมายและการบัญชี	39	106,997.1	19,639.7	12,114.3	369.5	-	7,155.9	80,711.3	29,345.2	27,545.8	90.0	18,258.4	11.7	246.0
71	กิจกรรมด้านสถาปัตยกรรมและวิศวกรรม รวมถึงการทดสอบและการวิเคราะห์ทางสถิติ	15	22,943.0	3,315.6	2,680.9	233.8	380.9	20.0	19,027.4	4,504.0	4,585.6	464.8	6,587.3	-	-
73	การโฆษณาและการจัดตลาด	25	43,855.0	6,644.8	4,482.9	148.6	2,013.3	-	37,050.9	6,538.4	10,977.2	4,643.2	12,551.3	-	159.2
74	กิจกรรมทางวิชาชีพ วิทยาศาสตร์ และเทคโนโลยี	60	217,616.8	34,694.9	29,374.4	95.5	5,025.1	-	182,921.8	57,518.8	82,132.6	5,781.9	27,943.0	1,387.7	-
77	กิจกรรมการให้เช่า	131	178,970.0	16,795.7	14,570.1	1,149.2	447.2	579.1	160,482.7	58,488.4	33,992.3	2,106.0	54,846.6	1,023.3	1,741.7
78	กิจกรรมการจ้างงาน	10	187,177.1	80,385.1	11,538.3	1,820.0	-	66,806.7	106,703.8	47,350.0	42,005.0	-	6,692.1	405.1	90.2
81	กิจกรรมบริการสำหรับรถยนต์และรถจักรยานยนต์	8	58,993.7	4,594.3	3,815.1	358.4	381.3	39.5	53,999.4	33,415.6	15,165.5	-	2,593.2	181.7	400.0
82	การบริหารด้านบริหารและสนับสนุนการดำเนินงานของสำนักงานและกิจกรรมอื่น ๆ ที่สนับสนุนทางธุรกิจ	72	128,622.3	11,359.3	11,340.4	-	-	18.8	116,790.6	43,091.3	32,193.8	313.8	21,670.0	14,304.6	472.5
90	กิจกรรมการสร้างสรรค์ศิลป์และคราฟต์	39	76,176.2	7,333.2	7,333.2	-	-	-	68,150.6	18,022.5	22,884.6	-	18,145.5	579.5	692.4
92	กิจกรรมการบันเทิงและการแสดง	6	1,063.1	518.7	459.8	-	59.0	-	520.4	-	-	-	498.8	21.6	24.0
93	กิจกรรมด้านกีฬา ความบันเทิง และการบันเทิง	221	1,239,413.6	110,601.6	46,022.5	41,205.9	21,964.0	969.2	1,127,680.0	878,048.0	158,181.8	-	59,348.2	19,532.2	8,488.0
95	การซ่อมคอมพิวเตอร์และเครื่องใช้ส่วนบุคคลและเครื่องใช้ครัวเรือน	229	286,934.2	58,327.1	38,308.4	1,771.0	18,047.7	-	228,077.3	71,791.6	64,027.7	1,597.4	3,834.0	14,729.0	529.9
96	กิจกรรมบริการส่วนบุคคลอื่น ๆ	1,155	1,439,044.3	151,596.5	101,120.9	361.0	48,392.5	1,722.2	1,285,959.2	574,042.9	430,121.4	1,558.0	214,126.1	3,431.2	1,508.6

ที่มา : สำนักส่งเสริมและอุตสาหกรรม พ.ศ. 2555 (ธุรกิจการค้าและบริการ) จังหวัด สระบุรี สำนักงานส่งเสริมเขต กระทรวงพาณิชย์ สำนักส่งเสริมและอุตสาหกรรม  
Source : The 2012 Business and Industrial Census (Trade and Services Industry), Ministry of Information and Communication Technology.

ตาราง 9 มูลค่าสินทรัพย์ถาวรที่เปลี่ยนแปลงของสถานประกอบการธุรกิจ ระหว่าง มกราคม - ธันวาคม 2554 จำแนกตามหมวดย่อยธุรกิจ

TABLE 9 VALUE OF CHANGED FIXED ASSETS OF BUSSINESS ESTABLISHMENTS DURING JANUARY - DECEMBER, 2011 BY DIVISION OF BUSINESS INDUSTRY

(พันบาท In Thousand Baht)

รหัส Code	หมวดย่อยธุรกิจ	จำนวน สถาน- ประกอบการ Number of establishments	มูลค่าสินทรัพย์ ถาวรที่ซื้อหรือ ผลิตขึ้นเอง Value of new or cost producing of fixed assets	มูลค่าสินทรัพย์ ถาวรที่ขาย Value of disposal of fixed assets	ค่าโอน กรรมสิทธิ์ Ownership transfer fee	Division of business industry
	<b>รวม</b>	<b>13,904</b>	<b>195,975.0</b>	<b>85,615.0</b>	<b>3,920.0</b>	<b>Total</b>
45	การขายส่งและการขายปลีก การซ่อมยานยนต์และจักรยานยนต์	1,551	36,584.6	41,848.9	-	Wholesale and retail trade; repair of motor vehicles and motorcycles
46	การขายส่ง (ยกเว้นยานยนต์และจักรยานยนต์)	388	32,972.4	9,576.8	-	Wholesale trade (except of motor vehicles and motorcycles)
47	การขายปลีก (ยกเว้นยานยนต์และจักรยานยนต์)	7,224	86,106.4	18,600.9	2,000.0	Retail trade (except of motor vehicles and motorcycles)
55	ที่พักแรม	69	3,536.9	525.9	-	Accommodation
56	การบริการอาหารและเครื่องดื่ม	1,843	10,185.9	1,239.3	-	Food and beverage service activities
59	การผลิตภาพยนตร์ วิทยุทัศน์ และรายการโทรทัศน์ การบันทึกเสียงลงเนื้อ และการจัดพิมพ์จำหน่ายหรือเผยแพร่ดนตรี	4	-	-	-	Motion picture, video and television programme production, sound recording and music publishing activities
60	การจัดส่งรายการและการแพร่ภาพกระจายเสียง การจัดทำโปรแกรมคอมพิวเตอร์ การให้คำปรึกษากับคอมพิวเตอร์ และกิจกรรมที่เกี่ยวข้อง	21	381.8	-	-	Programming and broadcasting activities Computer programming, consultancy and related activities
68	กิจกรรมอสังหาริมทรัพย์	794	12,225.0	13,665.0	1,920.0	Real estate activities
69	กิจกรรมทางกฎหมายและการบัญชี	39	220.0	-	-	Legal and accounting activities
71	กิจกรรมด้านสถาปัตยกรรมและวิศวกรรม รวมถึงการทดสอบและ การวิเคราะห์ทางเทคนิค	15	66.0	52.8	-	Architectural and engineering activities; technical testing and analysis
73	การโฆษณาและการวิจัยตลาด	25	1,238.4	-	-	Advertising and market research
74	กิจกรรมทางวิชาชีพ วิทยาศาสตร์ และเทคนิคอื่นๆ	60	-	-	-	Other professional, scientific and technical activities
77	กิจกรรมการให้เช่า	131	35.3	-	-	Rental and leasing activities
78	กิจกรรมการจ้างงาน	10	-	-	-	Employment activities
81	กิจกรรมการบริหารสำหรับอาคารและภูมิทัศน์	8	-	-	-	Services to buildings and landscape activities
82	การบริหารด้านการบริหารและสนับสนุนการค้าเงินของสำนักงาน และกิจการอื่นๆ ที่สนับสนุนทางธุรกิจ	72	11,769.3	-	-	Office administrative, office support and other business support activities
90	กิจกรรมการสร้างสรรค์ศิลปะและความบันเทิง	39	86.6	75.4	-	Creative, arts and entertainment activities
92	กิจกรรมการพนันและการเสี่ยงโชค	6	-	-	-	Gambling and betting activities
93	กิจกรรมด้านการศึกษา ความบันเทิง และการนันทนาการ	221	387.7	-	-	Sports activities and amusement and recreation activities
95	การซ่อมคอมพิวเตอร์และของใช้ส่วนบุคคลและของใช้ในครัวเรือน	229	40.0	30.0	-	Repair of computers and personal and household goods
96	กิจกรรมบริการส่วนบุคคลอื่นๆ	1,155	138.5	-	-	Other personal service activities

ที่มา : สำนักงานธุรกิจและอุตสาหกรรม พ.ศ. 2555 (ธุรกิจทางการค้าและธุรกิจบริการ) จังหวัด สระบุรี สำนักงานสถิติแห่งชาติ กระทรวงเทคโนโลยีสารสนเทศและการสื่อสาร  
Source : The 2012 Business and Industrial Census (Trade and Services Industry) Saraburi Province, National Statistical Office, Ministry of Information and Communication Technology.

ภาคผนวก

## ภาคผนวก ก

### ระเบียบวิธี

สำมะโนธุรกิจและอุตสาหกรรม พ.ศ. 2555 ธุรกิจทางการค้าและธุรกิจทางการบริการ

จังหวัดสระบุรี

#### 1. แผนการสุ่มตัวอย่าง

##### 1.1 สถานประกอบการที่มีจำนวนคนทำงาน 1 – 10 คน

แผนการสุ่มตัวอย่างที่ใช้เป็นแบบ Stratified Systematic Sampling โดยมีประเภมาตรฐานอุตสาหกรรม (ประเทศไทย) ปี 2552 (Thailand Standard Industrial Classification: TSIC 2009) ในระดับกิจกรรมเป็นสตราตัม และสถานประกอบการเป็นหน่วยตัวอย่าง

##### 1.1.1 การจัดสตราตัม

ประเภมาตรฐานอุตสาหกรรม (ประเทศไทย) ปี 2552 (Thailand Standard Industrial Classification: TSIC 2009) ในระดับกิจกรรมเป็นสตราตัม ซึ่งมีทั้งสิ้น 309 สตราตัม

##### 1.1.2 การเลือกตัวอย่าง

ได้ทำการเลือกสถานประกอบการตัวอย่างในแต่ละสตราตัม ด้วยวิธีการสุ่มแบบมีระบบ อย่างอิสระต่อกัน ได้จำนวนสถานประกอบการตัวอย่างทั้งสิ้น 1,860 แห่ง จากทั้งสิ้น 13,904 แห่ง

##### 1.2 สถานประกอบการที่มีจำนวนคนทำงานตั้งแต่ 11 คนขึ้นไป

กำหนดให้ทุกสถานประกอบการเป็นหน่วยตัวอย่าง โดยให้ทำการเจนนับสถานประกอบการทุกแห่ง จำนวนทั้งสิ้น 13,904 แห่ง

สรุป จำนวนสถานประกอบการที่ต้องเจนนับมีทั้งสิ้น 1,860 แห่ง

## 2. วิธีการประมาณผล

### 2.1 การประมาณผลระดับจังหวัด

การเสนอผลการสำรวจ ได้เสนอผลในระดับจังหวัด โดยจำแนกตามการประกอบกิจกรรมทางเศรษฐกิจตามการจัดประเภทมาตรฐานอุตสาหกรรมประเทศไทย ปี 2552 (Thailand Standard Industrial Classification: TSIC-2009) ในระดับหมวดย่อย และขนาดของสถานประกอบการ (วัดด้วยจำนวนคนทำงาน) ออกเป็น 6 ขนาด ดังนี้

ขนาดของสถานประกอบการ	1	2	3	4	5	6
จำนวนคนทำงาน	1 – 15	16 – 25	26 – 30	31 – 50	51 – 200	> 200

ในการประมาณค่า กำหนดให้

$q = 1, 2, 3, \dots, n_{jklmp}$  (สถานประกอบการตัวอย่าง)

$p = 1, 2, 3, \dots, 12$  (ขนาดของสถานประกอบการ)

$m = 1, 2, 3, \dots, 309$  (กิจกรรม)

$l = 1, 2, 3, \dots, 124$  (หมู่ย่อย)

$k = 1, 2, 3, \dots, 75$  (หมู่ใหญ่)

$j = 1, 2, 3, \dots, 27$  (หมวดย่อย)

### 2.2 การประมาณผลสำหรับสถานประกอบการที่มีจำนวนคนทำงาน 1 – 10 คน

- 1) สูตรการประมาณค่ายอดรวมของลักษณะที่ต้องการศึกษา  $X$  สำหรับสถานประกอบการที่มีจำนวนคนทำงาน 1 – 10 คน หมวดย่อย  $j$  คือ

$$\hat{X}'_j = \sum_{k=1}^{75} \sum_{l=1}^{124} \sum_{m=1}^{309} \hat{X}'_{jklm} \dots\dots\dots (1)$$

โดยที่

$\hat{X}'_{jklm}$  คือ ค่าประมาณยอดรวมของลักษณะที่ต้องการศึกษา  $X$  สำหรับสถานประกอบการที่มีคนทำงาน 1 – 10 คน กิจกรรม  $m$  หมู่ย่อย  $l$  หมู่ใหญ่  $k$  หมวดย่อย  $j$  ซึ่ง

$$\hat{X}'_{jklm} = w'_{jklm} \sum_{p=1}^2 \sum_{q=1}^{n_{jklmp}} X_{jklmpq}$$

$X_{jklmpq}$  คือ ค่าของลักษณะที่ต้องการศึกษา  $X$  ของสถานประกอบการตัวอย่าง  $q$  ขนาดของสถานประกอบการ  $p$  กิจกรรม  $m$  หมู่ย่อย  $l$  หมู่ใหญ่  $k$  หมวดย่อย  $j$



$w'_{jklm}$  คือ ค่าถ่วงน้ำหนักสำหรับสถานประกอบการที่มีคนทำงาน 1 – 10 คน กิจกรรม  $m$  หมู่ย่อย  $l$  หมู่ใหญ่  $k$  หมวดย่อย  $j$  ซึ่ง

$$w'_{jklm} = \frac{N'_{jklm}}{n'_{jklm}}$$

$N'_{jklm}$  คือ จำนวนสถานประกอบการทั้งสิ้น สำหรับสถานประกอบการที่มีคนทำงาน 1 – 10 คน กิจกรรม  $m$  หมู่ย่อย  $l$  หมู่ใหญ่  $k$  หมวดย่อย  $j$

$n'_{jklm}$  คือ จำนวนสถานประกอบการตัวอย่างที่เจงนับได้ทั้งสิ้น สำหรับสถานประกอบการที่มีคนทำงาน 1 – 10 คน กิจกรรม  $m$  หมู่ย่อย  $l$  หมู่ใหญ่  $k$  หมวดย่อย  $j$

### 2.3 การประมาณผลสำหรับสถานประกอบการที่มีจำนวนคนทำงาน 11 คนขึ้นไป

1) สูตรการประมาณค่ายอดรวมของลักษณะที่ต้องการศึกษา  $X$  สำหรับสถานประกอบการที่มีจำนวนคนทำงานตั้งแต่ 11 คนขึ้นไป ( $p = 3, 4, 5, \dots, 12$ ) หมวดย่อย  $j$  คือ

$$\hat{X}_{jp} = \sum_{k=1}^{75} \sum_{l=1}^{124} \sum_{m=1}^{309} \hat{X}_{jklmp} \dots\dots\dots (2)$$

โดยที่

$\hat{X}_{jklmp}$  คือ ค่าประมาณยอดรวมของลักษณะที่ต้องการศึกษา  $X$  สำหรับสถานประกอบการที่มีขนาดของสถานประกอบการ  $p$  กิจกรรม  $m$  หมู่ย่อย  $l$  หมู่ใหญ่  $k$  หมวดย่อย  $j$  ซึ่ง

$$\hat{X}_{jklmp} = \frac{N_{jklmp}}{N'_{jklmp}} \sum_{q=1}^{n_{jklmp}} X_{jklmpq}$$

$X_{jklmpq}$  คือ ค่าของลักษณะที่ต้องการศึกษา  $X$  ของสถานประกอบการตัวอย่าง  $q$  ขนาดของสถานประกอบการ  $p$  กิจกรรม  $m$  หมู่ย่อย  $l$  หมู่ใหญ่  $k$  หมวดย่อย  $j$

$N_{jklmp}$  คือ จำนวนสถานประกอบการทั้งสิ้น สำหรับสถานประกอบการที่มีขนาดของสถานประกอบการ  $p$  กิจกรรม  $m$  หมู่ย่อย  $l$  หมู่ใหญ่  $k$  หมวดย่อย  $j$

$N'_{jklmp}$  คือ จำนวนสถานประกอบการที่เจงนับได้ทั้งสิ้น สำหรับสถานประกอบการที่มีขนาดของสถานประกอบการ  $p$  กิจกรรม  $m$  หมู่ย่อย  $l$  หมู่ใหญ่  $k$  หมวดย่อย  $j$

## 2.4 การประมาณค่าสัมประสิทธิ์ความแปรผันของค่าประมาณยอดรวม

1) สูตรการประมาณค่าสัมประสิทธิ์ความแปรปรวนของค่าประมาณยอดรวมของลักษณะที่ต้องการศึกษา

$X$  สำหรับสถานประกอบการที่มีจำนวนคนทำงาน 1 – 10 คนขึ้นไป หมวดย่อย  $j$  คือ

$$\hat{V}(\hat{X}'_{jklm}) = N_{jklm} (N_{jklm} - n_{jklm}) \frac{s_{jklm}^2}{n_{jklm}}$$

โดยที่

$$s_{jklm}^2 = \frac{1}{n_{jklm} - 1} \left[ \sum_{q=1}^{n_{jklm}} x_{jklmq}^2 - \frac{\left( \sum_{q=1}^{n_{jklm}} x_{jklmq} \right)^2}{n_{jklm}} \right]$$

2) สูตรการประมาณค่าสัมประสิทธิ์ความแปรผันของค่าประมาณยอดรวมของลักษณะที่

ต้องการศึกษา  $X$  สำหรับสถานประกอบการที่มีจำนวนคนทำงาน 1 – 10 คน หมวดย่อย  $j$  คือ

$$c.v. j = \frac{\sqrt{\sum_{k=1}^{75} \sum_{l=1}^{124} \sum_{m=1}^{309} \hat{V}(\hat{X}'_{jklm})}}{\sum_{k=1}^{75} \sum_{l=1}^{124} \sum_{m=1}^{309} \hat{X}'_{jklm}}$$

### 3 วิธีการเก็บรวบรวมข้อมูล

การเก็บรวบรวมข้อมูลใช้วิธีส่งเจ้าหน้าที่ ซึ่งเป็นข้าราชการและลูกจ้างของสำนักงานสถิติแห่งชาติออกไปทำการสัมภาษณ์เจ้าของผู้ประกอบการหรือผู้ที่ได้รับมอบหมายให้ตอบข้อมูลของสถานประกอบการธุรกิจซึ่งตกเป็นตัวอย่าง ในระหว่าง เดือน พฤษภาคม-สิงหาคม 2555

### 4 ความคลาดเคลื่อนของข้อมูล

ข้อมูลที่น่าเสนอไว้ในรายงานฉบับนี้ อาจจะมีความคลาดเคลื่อนอยู่บ้าง ความคลาดเคลื่อนดังกล่าวเป็นความคลาดเคลื่อนจากการเลือกตัวอย่าง (Sampling error) และความคลาดเคลื่อนที่เกิดจากสาเหตุอื่น (Non-Sampling error) เช่น ผู้ตอบไม่ให้ข้อมูลตามความเป็นจริง ข้อมูลในแบบสอบถามไม่ครบถ้วน การลงรหัสผิดพลาดหรือการบันทึกข้อมูลผิดพลาด เป็นต้น อย่างไรก็ตาม สำนักงานสถิติแห่งชาติได้พยายามควบคุมให้ข้อมูลมีความคลาดเคลื่อนน้อยที่สุด จึงขอให้ผู้ใช้ข้อมูลใช้ข้อมูลด้วยความระมัดระวังตามสมควร

### 5 การปิดตัวเลข

ผลรวมของแต่ละจำนวนอาจไม่เท่ากับยอดรวมทั้งนี้เนื่องจากการปิดเศษ

ตาราง คำ ค.ว. ของจำนวนคนทำงาน ลูกจ้าง ค่าตอบแทนแรงงาน รายได้จากการดำเนินงาน และค่าใช้จ่ายขั้นกลาง จำแนกตามหมวดอุตสาหกรรม 1-10 คน

TABLE C.V. OF NUMBER OF PERSONS ENGAGED, EMPLOYEES, REMUNERATION, INCOME AND INTERMEDIATE CONSUMPTION BY DIVISION OF BUSINESS INDUSTRY FOR ESTABLISHMENTS WITH 1-10 PERSONS ENGAGED

รหัส Code	หมวดอุตสาหกรรม Division of business industry	คนทำงาน Number of persons engaged	ลูกจ้าง Employees	ค่าตอบแทนแรงงาน Remuneration	รายได้ จากการดำเนินงาน Income	ค่าใช้จ่าย ขั้นกลาง Intermediate consumption
<b>รวม</b> Total						
45	การขายส่งและขายปลีก การซ่อมยานยนต์และจักรยานยนต์	0.0751	0.1804	0.1892	0.2181	0.2984
46	การขายส่ง (ยกเว้นยานยนต์และจักรยานยนต์)	0.0558	0.1110	0.1075	0.2180	0.2326
47	การขายปลีก (ยกเว้นยานยนต์และจักรยานยนต์)	0.0696	0.2573	0.2977	0.2473	0.2938
55	ที่พักแรม	0.0856	0.1632	0.1755	0.1712	0.1973
56	การบริการอาหารและเครื่องดื่ม	0.1265	0.2834	**	**	**
59	การผลิตภาพยนตร์ วิดีทัศน์ และรายการโทรทัศน์ การบันทึกเสียงลงแผ่นเสียงและการจัดพิมพ์จำหน่ายหรือเผยแพร่ดนตรี	*	-	-	*	*
60	การจัดส่งรายการและการแพร่ภาพกระจายเสียง	0.0819	0.1615	0.1775	0.1420	0.2046
62	การจัดทำโปรแกรมคอมพิวเตอร์ การให้บริการเกี่ยวกับคอมพิวเตอร์ และกิจกรรมที่เกี่ยวข้อง					
63	การบริหารสารสนเทศ					
68	กิจกรรมส่งเสริมทรัพย์สิน	0.1289	**	**	0.2474	**
69	กิจกรรมทางกฎหมายและการบัญชี	0.0992	**	**	0.2540	0.1386
70	กิจกรรมของสำนักงานใหญ่และการบริการให้คำปรึกษาด้านการบริหารจัดการ					
71	กิจกรรมด้านสถาปัตยกรรมและวิศวกรรม รวมถึงการทดสอบและการวิเคราะห์ทางเทคนิค	0.0305	0.0496	0.0417	0.0491	0.0274
72	การวิจัยและพัฒนาเชิงวิทยาศาสตร์					
73	การโฆษณาและการวิจัยตลาด	0.1179	0.2512	0.2839	0.2709	0.2126
74	กิจกรรมทกริชชีพ วิทยาศาสตร์ และเทคนิคอื่นๆ	0.0780	0.2896	**	0.2281	0.1920
77	กิจกรรมการให้เช่า	0.0936	**	0.2505	0.0773	0.0460
78	กิจกรรมการจ้างงาน	*	*	*	*	*
79	กิจกรรมของตัวแทนธุรกิจท่องเที่ยว การจำหน่าย การบริการสำรอง และกิจกรรมที่เกี่ยวข้อง					
80	การบริการรักษาความปลอดภัยและการสืบสวน					
81	กิจกรรมการบริการสำหรับอาคารและภูมิทัศน์	*	*	*	*	*
82	การบริการด้านการบริหารและสนับสนุนการดำเนินงานของสำนักงานและกิจการอื่นๆ ที่สนับสนุนธุรกิจ	0.0833	**	**	0.1238	0.0868
90	กิจกรรมการสร้างสรรค์ศิลปะและความบันเทิง	0.1001	**	**	0.1423	0.0892
92	กิจกรรมการพนันและการเสี่ยงโชค	0.0824	-	-	**	**
93	กิจกรรมด้านการศึกษา ความบันเทิง และการนันทนาการ	0.0797	**	**	0.2268	0.1833
95	การซ่อมฟื้นต่อและของใช้ส่วนบุคคลและของใช้ในชีวิตประจำวัน	0.0871	**	**	0.1938	0.1614
96	กิจกรรมบริการส่วนบุคคลอื่นๆ	0.0846	**	**	0.2930	**

หมายเหตุ : \* ไม่สามารถประมาณค่าได้

Note : \* This value cannot be estimated

ที่มา : สำนักธุรกิจและอุตสาหกรรม พ.ศ. 2555 (ธุรกิจทางการค้าและธุรกิจทางการบริการ) จังหวัดสระบุรี สำนักงานสถิติแห่งชาติ กระทรวงเทคโนโลยีสารสนเทศและการสื่อสาร

Source : The 2012 Business and Industrial Census (Trade and Services Industry) Saraburi Province, National Statistical Office, Ministry of Information and Communication Technology.

## ภาคผนวก ข

### คำนิยาม

#### แนวคิดและคำนิยาม

##### 1. สถานประกอบการธุรกิจทางการค้าและธุรกิจทางการบริการ

หมายถึง สถานประกอบการที่ดำเนินกิจการหลักเกี่ยวกับการขายส่ง ขายปลีกสินค้า ขายอาหารที่เตรียมไว้สำหรับบริโภคและการอำนวยความสะดวกในเรื่องที่พักอาศัย รวมทั้งการดำเนินกิจการเกี่ยวกับการให้เช่า และการจัดการด้านอสังหาริมทรัพย์ บริการด้านธุรกิจและธุรกิจอื่น ๆ

##### 2. การจัดจำแนกประเภทธุรกิจ

การจัดทำสำมะโนธุรกิจและอุตสาหกรรม พ.ศ. 2555 ได้จัดจำแนกสถานประกอบการ ที่ดำเนินกิจการเกี่ยวกับธุรกิจทางการค้าและธุรกิจทางการบริการ ตามการจัดประเภทมาตรฐานอุตสาหกรรมประเทศไทย ปี 2552 (Thailand Standard Industrial Classification: TSIC 2009) ซึ่งสถานประกอบการธุรกิจจัดอยู่ในประเภท G, I, J, L, M, N, R และ S

##### โครงสร้างรหัสประเภทธุรกิจ เป็นดังนี้

**หมวดใหญ่** ได้แก่ กลุ่มอุตสาหกรรมที่ใหญ่ที่สุดซึ่งจัดประเภทอุตสาหกรรมที่มีลักษณะที่คล้ายกันเข้าไว้ในกลุ่มเดียวกันใช้แทนด้วยตัวอักษรภาษาอังกฤษ คือ หมวดใหญ่ G, I, J, L, M, N, R และ S ดังนี้

หมวดใหญ่ G : การขายส่ง และการขายปลีก การซ่อมยานยนต์และจักรยายนต์ (เฉพาะรหัส 45101-47991 ไม่รวมหมู่ใหญ่ 478 แผงลอย และกิจกรรม 47999 เร่ขายสินค้า)

หมวดใหญ่ I : ที่พักแรม และบริการด้านอาหาร (ไม่รวมกิจกรรม 56102 56103 56303 และ 56304)

หมวดใหญ่ J : ข้อมูลข่าวสารและการสื่อสาร (เฉพาะหมวดย่อย 59 60 62 และ 63)

หมวดใหญ่ L : กิจกรรมอสังหาริมทรัพย์ (เฉพาะรหัส 68101-68202)

หมวดใหญ่ M : กิจกรรมทางวิชาชีพ วิทยาศาสตร์ และเทคนิค (เฉพาะรหัส 69100-74909)

หมวดใหญ่ N : กิจกรรมการบริหาร และการบริการสนับสนุน (เฉพาะรหัส 77101-82990)

หมวดใหญ่ R : ศิลปะ ความบันเทิง และนันทนาการ (เฉพาะหมวดย่อย 90 92 และ 93)

หมวดใหญ่ S : กิจกรรมบริการด้านอื่น ๆ (เฉพาะรหัส 95110-96309)

**หมวดย่อย** ได้แก่ กลุ่มอุตสาหกรรมซึ่งแบ่งเป็นกลุ่มย่อยจากหมวดใหญ่ ใช้แทนด้วยเลขรหัส 2 ตัวแรก คือ ตั้งแต่รหัส 45-47 55-56 59-60 62-63 68 69-74 77-82 90 92-93 95-96 รวม 27 หมวดย่อย

**หมู่ใหญ่** ได้แก่ กลุ่มอุตสาหกรรมซึ่งแบ่งเป็นกลุ่มย่อยจากหมวดย่อย ใช้แทนด้วยเลขรหัส 3 ตัวแรก คือ ตั้งแต่รหัส 451-454 461-469 471-479 551-559 561-563 591-592 601-602 620-639 681-682 691-692 701-702 711-749 771-799 801-803 811-829 900 920-932 951-952 961-963 รวม 75 หมู่ใหญ่

**หมู่ย่อย** ได้แก่ กลุ่มอุตสาหกรรมซึ่งแบ่งเป็นกลุ่มย่อยจากหมู่ใหญ่ ใช้แทนด้วยเลขรหัส 4 ตัวแรก คือตั้งแต่รหัส 4510-4540 4610-4690 4711-4799 5510-5590 5610-5630 5911-5920 6010-6020 6201-6399 6810-6820 6910-6920 7010-7020 7110-7490 7710-7990 8010-8030 8110-8299 9000 9200-9329 รวม 124 หมู่ย่อย

**กิจกรรม** ได้แก่ กลุ่มอุตสาหกรรมที่ย่อยที่สุดที่มีลักษณะคล้ายกัน ใช้แทนด้วยเลขรหัส 5 ตัว คือตั้งแต่รหัส 45101-45405 46101-46900 47111-47749 47911-47991 55101 55102 55103 55109 55200 55901 55909 56101 56210-56302 59111-59203 60101-60203 62011-63990 68101-68202 69100-74909 77101-82990 90001-90002 92001-93299 95110-96309 รวม 309 กิจกรรม

**2.1 หมวดย่อย 45 การขายส่งและการขายปลีก การซ่อมแซมยานยนต์และรถจักรยานยนต์**  
ในหมวดย่อยนี้ ได้แก่

การดำเนินกิจกรรมทั้งหมด (ยกเว้นการผลิตและการให้เช่า) ที่เกี่ยวข้องกับยานยนต์และรถจักรยานยนต์ รวมถึงรถบรรทุก เช่น การขายส่ง และขายปลีกยานยนต์ รถจักรยานยนต์ทั้งใหม่และที่ใช้แล้ว รวมทั้งการบำรุงรักษาและการซ่อมแซม การขายอะไหล่ และชิ้นส่วนอุปกรณ์สำหรับยานยนต์และรถจักรยานยนต์ รวมทั้งการดำเนินกิจการที่เกี่ยวข้องกับตัวแทนขายส่งหรือขายปลีกยานยนต์ รวมถึงการล้างการขัดเงายานยนต์ อยู่ซ่อมรถยนต์ ฯลฯ

**2.2 หมวดย่อย 46 การขายส่ง** ในหมวดย่อยนี้ ได้แก่

การขายส่งที่ดำเนินงานด้วยตนเองหรือทำโดยได้รับค่าตอบแทนหรือตามสัญญาจ้าง (การขายเพื่อค่าคอมมิชชั่น/ค่านายหน้า) ซึ่งเกี่ยวกับการขายส่งภายในประเทศและระหว่างประเทศ (นำเข้า/ส่งออก)

การขายส่ง คือ การขายต่อ (การขายสินค้าที่ไม่มีการเปลี่ยนแปลงสภาพสินค้า) สินค้าใหม่และที่ใช้แล้วให้แก่ผู้ขายปลีก หรือการค้าแบบธุรกิจสู่ธุรกิจ เช่น ขายให้กับผู้ใช้ในงานอุตสาหกรรม พาณิชยกรรมสถาบัน หรือผู้ใช้งานในวิชาชีพ หรือขายต่อให้กับผู้ขายส่งรายอื่น ๆ หรือบุคคล/บริษัทที่ทำหน้าที่ตัวแทนหรือนายหน้า ซื้อขายสินค้า ประเภทของธุรกิจที่สำคัญ ได้แก่ พ่อค้าขายส่ง คือ ผู้ขายส่งที่ดำเนินกิจการซื้อและขายสินค้าของตนเอง เช่น พ่อค้าขายส่ง ผู้แทนจำหน่ายสินค้าอุตสาหกรรมผู้ส่งสินค้าออก ผู้นำเข้าสินค้า และการรวมกลุ่มสหกรณ์เพื่อซื้อสินค้า สาขาและสำนักงานขาย (ไม่ใช่ร้านค้าปลีก) ซึ่งมีหน่วยผลิตหรือ เหมือนแร่ (ที่แยกตัวออกมาต่างหาก) เป็นผู้ควบคุมดูแลโดยมีวัตถุประสงค์เพื่อการจำหน่ายสินค้า และแทบจะไม่เคยส่งสินค้าเพื่อให้โรงงาน หรือแหล่งผลิตส่งสินค้าให้โดยตรง ทั้งนี้รวมถึงนายหน้าซื้อขายสินค้า การขายเพื่อนายหน้าและตัวแทนจำหน่าย และกลุ่มผู้ประกอบการ ผู้ซื้อและกลุ่มสหกรณ์ซึ่งดำเนินการเกี่ยวกับการจำหน่ายผลิตภัณฑ์เกษตรออกสู่ตลาด ผู้ขายส่งมักทำการรวบรวมสินค้าในปริมาณมากมาคัดแยกขนาดและคัดคุณภาพสินค้า นำสินค้ามาจัดแบ่งและทำการบรรจุหีบห่อใหม่เพื่อจำหน่ายต่อ เช่น ร้านขายยาที่ดำเนินกิจกรรมเก็บสินค้าแช่เย็น จัดส่ง และจัดวางสินค้า ทำการส่งเสริมการขายให้แก่ลูกค้าและออกแบบฉลาก

**2.3 หมวดย่อย 47 การขายปลีก** (ไม่รวม หมู่ใหญ่ 478 แผงลอยและกิจกรรม 47999 เร่ขายสินค้า)  
ในหมวดย่อยนี้ ได้แก่

การนำสินค้าใหม่และสินค้าใช้แล้วมาขายต่อให้แก่ประชาชนทั่วไป (สินค้าที่นำมาขายไม่มีการเปลี่ยนแปลงสภาพ) เพื่อการบริโภคหรือใช้ประโยชน์ส่วนบุคคลหรือครัวเรือน โดยขายสินค้าผ่านทางช่องทางการจำหน่ายต่าง ๆ เช่น ร้านค้า ห้างสรรพสินค้า การส่งสินค้าทางไปรษณีย์ สหกรณ์ผู้บริโภค ฯลฯ

## 2.4 หมวดย่อย 55 ที่พักแรม ในหมวดย่อยนี้ ได้แก่

การให้บริการที่พักระยะสั้นแก่นักเดินทางและนักท่องเที่ยว รวมถึงการบริการที่พักระยะยาว สำหรับนักเรียน/นักศึกษา พนักงาน และบุคคลอื่นที่คล้ายกัน ซึ่งบางแห่งอาจให้บริการเฉพาะที่พักขณะที่บางแห่งให้บริการทั้งที่พัก อาหาร และ/หรือสิ่งอำนวยความสะดวกเพื่อการนันทนาการ เช่น โรงแรม โมเต็ล หอพัก ห้องพักภายในบ้าน เกสต์เฮาส์ที่พักแรมเยาวชนที่พักชั่วคราว เป็นต้น

## 2.5 หมวดย่อย 56 การบริการอาหาร (ไม่รวมกิจกรรม 56102 56103 56303 และ 56304) ในหมวดย่อยนี้ ได้แก่

กิจกรรมการขายอาหารและเครื่องดื่มที่จัดเตรียมไว้พร้อมที่จะบริโภคได้ทันทีไม่ว่าจะเป็นร้านอาหารทั่วไป ร้านอาหารแบบบริการตนเอง หรือร้านอาหารแบบนำไปบริโภคนอกสถานที่ ไม่ว่าจะมีการตั้งถาวรหรือชั่วคราว มีที่นั่งหรือไม่มีที่นั่งก็ตาม สิ่งสำคัญของกิจกรรมในหมวดย่อยนี้คือ อาหารหรือเครื่องดื่มนั้นต้องทำการจัดเตรียมไว้เพื่อให้พร้อมที่จะบริโภคได้ทันที

โดยที่อาหารและเครื่องดื่มพร้อมบริโภคได้ทันที หมายถึง อาหารที่เมื่อลูกค้าได้รับไปแล้วสามารถบริโภคได้ทันที โดยไม่ต้องทำอะไรเพิ่มเพื่อให้อาหารนั้นบริโภคได้ และผู้ขายอาหารมีการดำเนินกิจกรรมอย่างใดอย่างหนึ่งต่อไปนี้ ณ สถานที่ขาย

1. มีการอุ่นหรือปรุงอาหาร/เครื่องดื่มด้วยความร้อนให้กับลูกค้าเพื่อนำไปบริโภคได้ทันทีโดยที่ลูกค้าที่ซื้อไปรับประทานไม่ต้องให้ร้อนหรืออุ่นอีก
2. มีการนำส่วนผสมอาหารตั้งแต่ 1 อย่างขึ้นไปมาผสมกันเพื่อให้เป็นอาหาร/เครื่องดื่ม
3. ผู้ขายได้จัดเตรียมอุปกรณ์การกินอาหาร/เครื่องดื่มใส่ให้ (เช่น ถาดบรรจุ จาน มีด ช้อน ส้อม แก้ว ถ้วย หลอด) เพื่อให้ผู้ซื้อสามารถบริโภคได้ทันที
4. มีสิ่งอำนวยความสะดวก (เช่น โต๊ะ เก้าอี้ ม้านั่ง ชุมน เคนเตอร์ หรือสิ่งอำนวยความสะดวกอื่น ๆ) สำหรับให้ลูกค้าสามารถบริโภคอาหารได้ ณ สถานที่ขายหรือตั้งอยู่บริเวณใกล้เคียงกับสถานที่ขายอาหาร/เครื่องดื่ม

## 2.6 หมวดย่อย 59 การผลิตภาพยนตร์ วิดีทัศน์ และรายการโทรทัศน์ การบันทึกเสียงลงบนสื่อและการจัดพิมพ์ จำหน่ายหรือเผยแพร่ดนตรี ในหมวดย่อยนี้ ได้แก่

กิจกรรมการผลิตภาพยนตร์ทั้งที่ฉายและไม่ได้ฉายในโรงภาพยนตร์ ไม่ว่าจะบันทึกลงบนแผ่นฟิล์ม เทปวีดีทัศน์ หรือดีวีดี เพื่อที่จะนำไปฉายในโรงภาพยนตร์หรือเพื่อออกอากาศทางโทรทัศน์ กิจกรรมสนับสนุน เช่น การลำดับภาพยนตร์ การตัดต่อภาพยนตร์ การพากย์ภาพยนตร์ ฯลฯ การเผยแพร่/จำหน่ายภาพยนตร์ให้แก่อุตสาหกรรมอื่น ๆ การฉายภาพยนตร์ รวมถึงการซื้อและขายสิทธิ์การเผยแพร่/จำหน่ายภาพยนตร์ นอกจากนี้ยังรวมถึง กิจกรรมบันทึกเสียงลงสื่อ เช่น การผลิตสื่อบันทึกเสียง ดนตรี การวางจำหน่ายการส่งเสริมและเผยแพร่ การจัดพิมพ์จำหน่ายหรือเผยแพร่ดนตรี รวมถึงกิจกรรมบริการบันทึกเสียงในห้องบันทึกเสียงหรือสถานที่อื่น ๆ

## 2.7 หมวดย่อย 60 การจัดผังรายการและการแพร่ภาพกระจายเสียง ในหมวดย่อยนี้ ได้แก่

กิจกรรมการสร้างสรรค์เนื้อหาและการได้มาของสิทธิ์ในการเผยแพร่และการแพร่ภาพกระจายเสียงทางวิทยุ โทรทัศน์ออกอากาศและการจัดผังรายการทางวิทยุและโทรทัศน์ ตามรายการบันเทิง รายการข่าว รายการสนทนา และที่คล้ายกัน การแพร่ภาพกระจายเสียงข้อมูลร่วมกันทั้งทางวิทยุหรือโทรทัศน์ผ่านทางเทคโนโลยีต่างๆ เช่น ทางอากาศ ทางดาวเทียม ทางเครือข่ายเคเบิล หรือทางอินเทอร์เน็ต รวมถึงการผลิตรายการ (ที่มีรูปแบบรายการที่ค่อนข้างจำกัด เช่น รายการข่าว รายการกีฬา รายการเพื่อการศึกษา หรือรายการสำหรับเด็ก) เพื่อให้บุคคลที่สามารถนำรายการดังกล่าวไปแพร่ภาพกระจายเสียงให้แก่ลูกค้า เฉพาะกลุ่ม ซึ่งเป็นผู้บอกรับเป็นสมาชิกหรือเสียค่าธรรมเนียมเข้าชม

## 2.8 หมวดย่อย 62 การจัดทำโปรแกรมคอมพิวเตอร์ การให้คำปรึกษาเกี่ยวกับคอมพิวเตอร์ และกิจกรรมที่เกี่ยวข้อง ในหมวดย่อยนี้ ได้แก่

กิจกรรมการบริการความรู้ความชำนาญทางด้านเทคโนโลยีสารสนเทศ เช่น การเขียน การแก้ไข การทดสอบ การให้ความช่วยเหลือและแก้ไขปัญหาทางด้านซอฟต์แวร์ การวางแผนและการออกแบบระบบคอมพิวเตอร์ ซึ่งประกอบด้วยส่วนของฮาร์ดแวร์ ซอฟต์แวร์ และเทคโนโลยีการสื่อสาร รวมเข้าด้วยกัน การจัดการ และดำเนินการเกี่ยวกับระบบคอมพิวเตอร์ ณ สถานที่ของลูกค้า และ/หรือ สิ่งอำนวยความสะดวกในการประมวลผลข้อมูล และกิจกรรมด้านวิชาชีพและเทคนิคทางด้านคอมพิวเตอร์อื่นๆ

## 2.9 หมวดย่อย 63 การบริการสารสนเทศ ในหมวดย่อยนี้ ได้แก่

กิจกรรมเว็บทำ กิจกรรมการประมวลผลข้อมูล การจัดการและการให้เข้าพื้นที่บนเครื่องแม่ข่าย (web hosting) รวมถึงกิจกรรมอื่น ๆ ที่มีวัตถุประสงค์เพื่อการบริการข้อมูลเป็นหลัก

## 2.10 หมวดย่อย 68 กิจกรรมอสังหาริมทรัพย์ ในหมวดย่อยนี้ ได้แก่

การซื้อหรือ การขายอสังหาริมทรัพย์ การให้เช่าอสังหาริมทรัพย์ การบริการอสังหาริมทรัพย์ อื่น ๆ ที่เป็นของตนเองหรือเช่าจากผู้อื่น ที่ดำเนินการโดยหน่วยงานรัฐและเอกชน เช่น การประเมิน ราคาอสังหาริมทรัพย์ หรือทำหน้าที่เป็นผู้จัดการดูแลผลประโยชน์ของคู่สัญญา (escrow agent) ด้านอสังหาริมทรัพย์ อาจดำเนินการโดยมีอสังหาริมทรัพย์เป็นของตนเองหรือเช่าจากผู้อื่นก็ได้ และอาจดำเนินการโดยได้รับค่าตอบแทนหรือสัญญาจ้าง รวมถึงการพัฒนาโครงการก่อสร้างของตนเองเพื่อให้เช่าพื้นที่

## 2.11 หมวดย่อย 69 กิจกรรมทางกฎหมายและการบัญชี ในหมวดย่อยนี้ ได้แก่

การเป็นตัวแทนทางกฎหมายในการพิทักษ์สิทธิประโยชน์ของคนกลุ่มหนึ่งซึ่งขัดแย้งกับอีกกลุ่มหนึ่ง โดยไม่คำนึงว่าผ่านการพิจารณาของศาลหรือการทางกฎหมายอื่น ๆ หรือภายใต้การควบคุมของบุคคลซึ่งเป็นสมาชิกของเนติบัณฑิตยสภาหรือไม่ เช่น การให้คำปรึกษาและการเป็นตัวแทนในคดีแพ่ง คดีอาญาหรือข้อพิพาทด้านแรงงาน รวมถึงการเตรียมเอกสารทางกฎหมาย เช่น ใบสำคัญก่อตั้งบริษัท สัญญาก่อตั้ง ห้างหุ้นส่วน หรือเอกสารที่คล้ายกันที่เกี่ยวข้องกับการก่อตั้งบริษัท สิทธิบัตรและลิขสิทธิ์ การเตรียมสัญญา พินัยกรรม ทรานซาส ฯลฯ รวมถึงการบริการด้านการบัญชี เช่น การตรวจสอบบัญชี การเตรียมงบการเงิน และการทำบัญชี

## 2.12 หมวดย่อย 70 กิจกรรมของสำนักงานใหญ่และการบริการให้คำปรึกษาด้านการบริหารจัดการ ในหมวดย่อยนี้ ได้แก่

การให้คำปรึกษาและให้ความช่วยเหลือแก่ธุรกิจและองค์กรอื่น ๆ ทางด้านการบริหารจัดการ เช่น การวางแผนกลยุทธ์และองค์กร การวางแผนทางการเงินและการจัดทำงบประมาณเป้าหมาย และนโยบายทางการตลาด การกำหนดนโยบายภารกิจ แผนงานด้านทรัพยากรมนุษย์ การจัดตารางการผลิต และจัดทำแผนควบคุมรวมถึงการควบคุมดูแลและบริหารจัดการหน่วยอื่น ๆ ของบริษัท หรือวิสาหกิจเดียวกัน ได้แก่ กิจกรรมของสำนักงานใหญ่ สำนักงานบริหารส่วนกลาง สำนักงานบริหารจัดการประจำภูมิภาค/ท้องถิ่น สำนักงานบริหารจัดการบริษัทในเครือ/บริษัทย่อย/สำนักงานสาขา

### 2.13 หมวดย่อย 71 กิจกรรมด้านสถาปัตยกรรมและวิศวกรรม รวมถึงการทดสอบและการวิเคราะห์ทางเทคนิค ในหมวดย่อยนี้ ได้แก่

การบริการด้านสถาปัตยกรรม วิศวกรรม การจัดทำแบบแปลน การตรวจสอบอาคาร การสำรวจ และการทำแผนที่ รวมถึงการบริการทดสอบทางกายภาพ ทางเคมี และการทดสอบเพื่อการวิเคราะห์ด้านอื่น ๆ

### 2.14 หมวดย่อย 72 การวิจัยและพัฒนาเชิงวิทยาศาสตร์ ในหมวดย่อยนี้ ได้แก่

กิจกรรมการวิจัยและการพัฒนา ซึ่งแบ่งออกเป็น 3 ประเภท

1) การวิจัยพื้นฐาน เป็นการศึกษาค้นคว้าในเชิงทฤษฎีหรือเชิงทดลอง เพื่อหาความรู้ใหม่ ๆ เกี่ยวกับปรากฏการณ์และข้อเท็จจริงที่สามารถสังเกตได้ โดยไม่มีจุดมุ่งหมายที่จะนำผลการวิจัยไปใช้ในทางปฏิบัติ

2) การวิจัยประยุกต์ เป็นการศึกษาค้นคว้าเพื่อหาความรู้ใหม่ ๆ โดยมีวัตถุประสงค์หรือจุดมุ่งหมายเบื้องต้นที่จะนำผลการวิจัยไปใช้ประโยชน์ในทางปฏิบัติ

3) การทดลองเชิงพัฒนา เป็นการศึกษาอย่างมีระบบ โดยนำความรู้ที่มีอยู่แล้วจากการวิจัยและหรือประสบการณ์ในการปฏิบัติงาน เพื่อประดิษฐ์สิ่งใหม่ ผลิตภัณฑ์และเครื่องมือใหม่ ๆ เพื่อสร้างกระบวนการ ระบบ และบริการใหม่ ๆ ขึ้นเพื่อปรับปรุงสิ่งที่ประดิษฐ์หรือก่อตั้งขึ้นแล้วให้ดีขึ้น

### 2.15 หมวดย่อย 73 การโฆษณาและการวิจัยตลาด ในหมวดย่อยนี้ ได้แก่

การสร้างสรรคงานโฆษณาและการกำหนดรูปแบบงานโฆษณาในนิตยสาร หนังสือ วิทยุ โทรทัศน์ หรือสื่อโฆษณาอื่น ๆ รวมถึงการออกแบบโครงสร้างและสถานที่จัดแสดงโฆษณา

### 2.16 หมวดย่อย 74 กิจกรรมทางวิชาชีพ วิทยาศาสตร์ และเทคนิคอื่น ๆ ในหมวดย่อยนี้ ได้แก่

การให้บริการด้านวิชาชีพ วิทยาศาสตร์ และเทคนิค อื่น ๆ เช่นการตกแต่งภายใน การออกแบบผลิตภัณฑ์ทางอุตสาหกรรม การออกแบบแฟชั่นที่เกี่ยวข้องกับสิ่งทอ เครื่องแต่งกาย รองเท้า เครื่องเพชรพลอยและรูปพรรณ เพอร์นิเจอร์ และสินค้าแฟชั่นอื่น ๆ การออกแบบบรรจุภัณฑ์ รวมถึงกิจกรรมการถ่ายภาพ การดำเนินงานเกี่ยวกับฟิล์ม การแปลเอกสารและการดำเนินการของล่าม การบริการให้คำปรึกษาด้านสิ่งแวดล้อม ฯลฯ

### 2.17 หมวดย่อย 77 กิจกรรมการให้เช่า ในหมวดย่อยนี้แบ่งเป็น 4 หมู่ใหญ่ ได้แก่

1) การให้เช่ายานยนต์ ได้แก่ การให้เช่ายานยนต์ชนิดนั่งส่วนบุคคล รถกระบะ รถตู้ รถขนาดเล็กที่คล้ายกันโดยไม่มีผู้ควบคุม และรวมทั้งการให้เช่ารถยนต์ชนิดรถบรรทุกและยานยนต์หนักอื่น ๆ เช่น รถบรรทุก รถพ่วง รถกึ่งพ่วง รถบัส เป็นต้น

2) การให้เช่าอุปกรณ์เพื่อการกีฬาและนันทนาการ และของใช้ส่วนบุคคลและของใช้ในครัวเรือน ได้แก่ การให้เช่าเรือที่สนามกีฬา เรือใบ เจ็ทสกี รถจักรยาน เก้าอี้และร่มชายหาด การให้เช่าวิดีโอเทป แผ่นเสียง ซีดี ดีวีดี ดนตรี เกม วิดีโอเกม การให้เช่าหนังสือทุกประเภท เช่น วารสาร นิตยสาร นิยาย เป็นต้น

3) การให้เช่าเครื่องจักรและอุปกรณ์อื่น ๆ ที่ใช้เพื่อดำเนินการทางธุรกิจ รวมถึงเครื่องอุปกรณ์การขนส่งอื่น ๆ โดยไม่มีผู้ควบคุม ได้แก่ การให้เช่ารถจักรยานยนต์ รถคาราวาน รถที่ใช้สำหรับพักผ่อน เครื่องบิน บอลลูนอากาศร้อน รถแทรกเตอร์ที่ใช้ในการเกษตร คอมพิวเตอร์และอุปกรณ์ต่อพ่วง เครื่องพิมพ์ดีด เพอร์นิเจอร์สำนักงาน เป็นต้น

4) สัญญาเช่าดำเนินงานผลิตภัณฑ์ที่มีทรัพย์สินทางปัญญาหรือผลิตภัณฑ์ที่คล้ายกัน ได้แก่ สิทธิบัตร เครื่องหมายการค้าหรือเครื่องหมายการบริการ ตราสินค้า สัญญาแฟรนไชส์ เป็นต้น



## 2.18 หมวดย่อย 78 กิจกรรมการจ้างงาน ในหมวดย่อยนี้ ได้แก่

กิจกรรมการรวบรวมรายการตำแหน่งงานว่างและทำการพิจารณาหรือวางตัวผู้สมัครเพื่อจ้างงาน (โดยบุคคลที่ถูกพิจารณาหรือวางตัวนั้นไม่ได้เป็นลูกจ้างของบริษัทจัดหางาน) และเป็นการจัดหาคนงานเพื่อเสริมกำลังแรงงานให้กับธุรกิจของลูกค้า โดยกำหนดช่วงเวลาของการจ้างงานไว้ล่วงหน้า รวมถึงกิจกรรมการจัดหาและบริหารจัดการทรัพยากรบุคคลให้กับผู้อื่นโดยได้รับค่าตอบแทนหรือตามสัญญาจ้าง กิจกรรมการสรรหาและบรรจุบุคลากรระดับผู้บริหาร และกิจกรรมการเป็นตัวแทนคัดเลือกนักแสดง

## 2.19 หมวดย่อย 79 กิจกรรมของตัวแทนธุรกิจท่องเที่ยว การจัดหาเที่ยว การบริการสำรอง และกิจกรรมที่เกี่ยวข้อง ในหมวดย่อยนี้ ได้แก่

กิจกรรมการขายบริการด้านการท่องเที่ยว การนำเที่ยว การเดินทาง และที่พักแรมให้กับลูกค้าที่เป็นประชาชนทั่วไปและลูกค้าในเชิงพาณิชย์ และกิจกรรมการจัดนำเที่ยวที่ขายผ่านตัวแทนธุรกิจท่องเที่ยวหรือผู้จัดนำเที่ยวเป็นผู้ขายเองโดยตรง เช่น ผู้จัดนำเที่ยว และบริการที่เกี่ยวข้องกับการท่องเที่ยวอื่น ๆ รวมถึงบริการสำรองต่าง ๆ กิจกรรมของมัคคุเทศก์และกิจกรรมการส่งเสริมการท่องเที่ยว

## 2.20 หมวดย่อย 80 การบริการรักษาความปลอดภัยและการสืบสวน ในหมวดย่อยนี้ ได้แก่

การบริการที่เกี่ยวข้องกับการรักษาความปลอดภัย เช่น บริการสืบสวนและนักสืบ บริการยามและสายตรวจ การเก็บและจัดส่งเงิน หรือของมีค่าอื่น ๆ โดยมีบุคลากรและเครื่องอุปกรณ์เพื่อรักษาทรัพย์สิน ในขณะที่ขนส่ง การดำเนินการเกี่ยวกับระบบสัญญาณรักษาความปลอดภัยทางอิเล็กทรอนิกส์ที่เน้นเฉพาะที่มีการเฝ้าติดตามและสังเกตการณ์ทางไกลได้ เช่น สัญญาณกันขโมยและสัญญาณแจ้งอัคคีภัย ซึ่งโดยส่วนใหญ่มักดำเนินการรวมอยู่กับกิจกรรมการขาย ติดตั้งและซ่อม

## 2.21 หมวดย่อย 81 กิจกรรมการบริการสำหรับอาคารและภูมิทัศน์ ในหมวดย่อยนี้ ได้แก่

การบริการสนับสนุนทั่วไป เช่น การทำความสะอาดภายในและภายนอกอาคารทุกประเภท การทำความสะอาดเครื่องจักรอุตสาหกรรม การทำความสะอาดรถไฟ รถโดยสาร เครื่องบิน ฯลฯ การทำความสะอาดอาคารหรือเรือบรรทุกน้ำมันหรือของเหลวอื่นๆ กิจกรรมการฆ่าเชื้อและการกำจัดแมลง หนู และสิ่งรบกวนอื่นๆ ในอาคาร การจัดหาบริการดูแลและบำรุงรักษาภูมิทัศน์ ตลอดจนการให้บริการดังกล่าวไปพร้อมกับบริการออกแบบภูมิทัศน์และ/หรือการก่อสร้าง

## 2.22 หมวดย่อย 82 การบริการด้านการบริหารและสนับสนุนการดำเนินงานของสำนักงาน และกิจกรรมอื่น ๆ ที่สนับสนุนทางธุรกิจ ในหมวดย่อยนี้ ได้แก่

การบริการด้านการบริหารสำนักงานประจำวัน เช่น การวางแผนทางการเงิน การเรียกเก็บเงินและทำบันทึกรายการ งานบุคลากร การจัดส่งสินค้า และระบบโลจิสติกส์ ที่ให้บริการกับผู้อื่นโดยได้รับค่าตอบแทนหรือตามสัญญาจ้าง รวมถึงการบริการกิจกรรมสนับสนุนการดำเนินธุรกิจประจำวันให้กับผู้อื่นโดยได้รับค่าตอบแทนหรือตามสัญญาจ้าง เช่น การถ่ายเอกสาร ทำพิมพ์เขียว โรเนียว อัดสำเนา การบริการทำสำเนาอื่นๆ การเตรียมเอกสารและกิจกรรมเฉพาะด้านอื่นๆ ที่สนับสนุนการดำเนินงานสำนักงาน กิจกรรมศูนย์บริการทางโทรศัพท์ (call center) สำหรับรองรับบริการโทรเข้าของลูกค้า การจัดประชุมและการแสดงสินค้า เป็นต้น

## 2.23 หมวดย่อย 90 กิจกรรมการสร้างสรรคศิลปะความบันเทิง ในหมวดย่อยนี้ ได้แก่

กิจกรรมการสร้างสรรคศิลปะ เช่น นักประพันธ์เพลง จิตรกร ช่างปั้น ช่างแกะสลัก ช่างทำพิมพ์ นักเขียน /นักหนังสือพิมพ์อิสระทุกสาขา การแสดงละครเวที คอนเสิร์ต เป็นต้น

## 2.24 หมวดย่อย 92 กิจกรรมการพนันและการเสี่ยงโชค ในหมวดย่อยนี้ ได้แก่

การดำเนินงานเกี่ยวกับสิ่งอำนวยความสะดวกสำหรับการเสี่ยงโชค เช่น การขายลอตเตอรี่/สลากกินแบ่งทุกประเภท เป็นต้น

## 2.25 หมวดย่อย 93 กิจกรรมด้านการกีฬา ความบันเทิง และการนันทนาการ ในหมวดย่อยนี้ ได้แก่

กิจกรรมด้านการนันทนาการ ความบันเทิง และการกีฬา เช่น สนามฟุตบอล สนามเทนนิส สระว่ายน้ำ ศูนย์ฟิตเนส ฯลฯ

## 2.26 หมวดย่อย 95 การซ่อมคอมพิวเตอร์และของใช้ส่วนบุคคลและของใช้ในครัวเรือน ในหมวดย่อยนี้ ได้แก่

การซ่อมและบำรุงรักษาคอมพิวเตอร์และอุปกรณ์ต่อพ่วง เช่น คอมพิวเตอร์ชนิดตั้งโต๊ะ คอมพิวเตอร์แล็ปท็อป คอมพิวเตอร์ลูกข่าย อุปกรณ์จัดเก็บข้อมูล และเครื่องพิมพ์ รวมถึงการซ่อมอุปกรณ์คมนาคม (เช่น เครื่องโทรสาร วิทยุสื่อสารแบบสองทาง) เครื่องใช้อิเล็กทรอนิกส์ในครัวเรือน (เช่น วิทยุและโทรทัศน์) เครื่องอุปกรณ์ที่ใช้ในบ้านและในสวน (เช่น เครื่องตัดหญ้าและเครื่องเป่าลม) รองเท้าและเครื่องหนัง เฟอร์นิเจอร์และของตกแต่งบ้าน เสื้อผ้าและอุปกรณ์ตกแต่งเสื้อผ้า อุปกรณ์กีฬา เครื่องดนตรี สิ่งของที่ใช้ในงานอดิเรก และของใช้ส่วนบุคคลและของใช้ในครัวเรือนอื่น ๆ

## 2.27 หมวดย่อย 96 กิจกรรมการบริการส่วนบุคคลอื่นๆ ในหมวดย่อยนี้ ได้แก่

กิจกรรมการบริการส่วนบุคคลอื่น ๆ เช่น การบริการซักรีด และซักแห้ง ผลิตภัณฑ์สิ่งทอและขนสัตว์ การแต่งผม และการเสริมสวยอื่น ๆ การทำศพ และกิจกรรมที่เกี่ยวข้อง เป็นต้น

### 3. รูปแบบการจัดตั้งตามกฎหมาย

1) ส่วนบุคคล หรือห้างหุ้นส่วนที่ไม่เป็นนิติบุคคล หมายถึง สถานประกอบการที่มีเจ้าของ เป็นบุคคลธรรมดา คนเดียวหรือหลายคนรวมกัน และให้หมายรวมถึงห้างหุ้นส่วนสามัญที่ไม่จดทะเบียนเป็นนิติบุคคลด้วย

2) ห้างหุ้นส่วนสามัญนิติบุคคล หรือห้างหุ้นส่วนจำกัด หมายถึง สถานประกอบการ ที่จัดตั้งขึ้นโดยคณะบุคคลตั้งแต่ 2 คนขึ้นไป รวมทุนกันเพื่อประกอบธุรกิจและรับผิดชอบร่วมกัน โดยการจดทะเบียนตามกฎหมาย

#### 3) บริษัทจำกัด บริษัทจำกัด (มหาชน)

- **บริษัทจำกัด** หมายถึง สถานประกอบการที่จัดตั้งโดยผู้ริเริ่มคณะหนึ่งและได้ จดทะเบียนถูกต้องตามกฎหมาย โดยต้องมีผู้ริเริ่มก่อตั้ง ตั้งแต่ 7 คนขึ้นไป

- **บริษัทจำกัด (มหาชน)** หมายถึง สถานประกอบการที่จัดตั้งขึ้นโดยการจดทะเบียนจัดตั้งบริษัท การควบบริษัท หรือการแปรสภาพบริษัท และมีวัตถุประสงค์ที่จะเสนอขายหุ้นต่อประชาชน โดยมีผู้ริเริ่มก่อตั้งตั้งแต่ 15 คนขึ้นไป

4) ส่วนราชการหรือรัฐวิสาหกิจ หมายถึง สถานประกอบการที่รัฐบาลเป็นเจ้าของหรือมีทุนอยู่ด้วย ไม่น้อยกว่าร้อยละ 50 ของทุนทั้งหมด

5) สหกรณ์ หมายถึง สถานประกอบการที่จัดตั้งขึ้นในรูปของสหกรณ์ และจดทะเบียนถูกต้องตามกฎหมายว่าด้วยสหกรณ์ โดยมีคณะผู้ก่อตั้งไม่น้อยกว่า 10 คน

6) **รูปแบบอื่นๆ** หมายถึง รูปแบบการจัดตั้งตามกฎหมายในลักษณะอื่นๆ นอกเหนือจาก ที่กล่าวแล้ว เช่น จัดตั้งในรูปสมาคมหรือสโมสร

#### 4. รูปแบบการจัดตั้งทางเศรษฐกิจ

1) **สำนักงานแห่งเดียว** หมายถึง สถานประกอบการที่ไม่มีหน่วยงานย่อยหรือ สาขาอื่นใดและไม่เป็นหน่วยงานย่อยหรือสาขาของสถานประกอบการอื่น

2) **สำนักงานใหญ่** หมายถึง สถานประกอบการที่เป็นเจ้าของ และควบคุมกิจการของสถานประกอบการอื่นที่เป็นสำนักงานสาขา หรือหน่วยงานย่อย

3) **สำนักงานสาขา** หมายถึง สถานประกอบการที่เป็นสาขา หรือหน่วยงานย่อยของสถานประกอบการอื่นที่เป็นสำนักงานใหญ่

#### 5. ทุนจดทะเบียน

ทุนจดทะเบียนหรือทุนรับอนุญาต หมายถึง ทุนดำเนินการซึ่งผู้เริ่มก่อการได้ระบุไว้เมื่อจดทะเบียนจัดตั้งเป็นนิติบุคคลหรือทุนที่ได้รับอนุญาตเมื่อขอจัดตั้งเป็นนิติบุคคล ทุนนี้ไม่ได้แสดงถึงเงินที่ได้รับจากผู้ถือหุ้นแต่เป็นการแสดงถึงความประสงค์ของผู้เริ่มก่อการว่าจะมีทุนดำเนินการเป็นจำนวนเงินเท่าใด

#### 6. คนทำงาน

หมายถึง ผู้ที่ทำงานในสถานประกอบการหรือทำงานให้กับสถานประกอบการ รวมเจ้าของหรือหุ้นส่วนที่ทำงานให้กับสถานประกอบการ ผู้ช่วยธุรกิจของครัวเรือน คนทำงานของสถานประกอบการที่ไปปฏิบัติงานประจำนอกสถานที่ เช่น พนักงานขาย เจ้าหน้าที่ติดตั้งซ่อมแซม และบำรุง (คนทำงาน **ไม่รวม** ผู้บริหารหรือผู้ถือหุ้นที่ได้รับเบี้ยประชุมเป็นครั้งคราว คนทำงานของสถานประกอบการอื่นที่มาปฏิบัติงานประจำที่สถานประกอบการแห่งนี้ และคนทำงานที่มารับงานไปทำที่บ้าน)

##### คนทำงานแบ่งออกเป็น

1) **คนทำงานโดยไม่ได้รับค่าจ้าง เงินเดือน** หมายถึง เจ้าของกิจการหรือหุ้นส่วนที่ทำงานให้สถานประกอบการ โดยไม่ได้รับค่าจ้างเงินเดือน และผู้ที่อาศัยอยู่ในครัวเรือนของเจ้าของกิจการหรือหุ้นส่วนหรือบุคคลอื่นที่ทำงานให้กับสถานประกอบการอย่างน้อยสัปดาห์ละ 20 ชั่วโมง โดยไม่ได้รับค่าจ้างเงินเดือนเป็นประจำ

2) **ลูกจ้าง** หมายถึง ผู้ที่ทำงานเกี่ยวกับการขายสินค้าหรือบริการและดำเนิน กิจกรรมอื่น ๆ ที่เกี่ยวข้องทั้งในและนอกสถานประกอบการ โดยได้รับค่าตอบแทนเป็นเงินเดือนหรือค่าจ้างประจำ เช่น พนักงานขาย เสมียน พนักงานบัญชี

- **ระดับบริหารจัดการ** เช่น ผู้จัดการฝ่าย ผู้ช่วยหัวหน้าฝ่ายและหัวหน้าแผนกต่าง ๆ

- **ระดับปฏิบัติการ** เช่น พนักงานขาย เสมียน พนักงานบัญชี พนักงานประชาสัมพันธ์

พนักงานทำความสะอาด พนักงานขนของ พนักงานขับรถ เป็นต้น

#### 7. ค่าตอบแทนแรงงาน

1) **ค่าจ้าง เงินเดือน** หมายถึง เงินที่นายจ้างหรือสถานประกอบการจ่ายให้ลูกจ้าง ในระหว่างเดือน มกราคม - ธันวาคม 2554 ตามข้อตกลงการจ้างแรงงาน โดยอาจจ่ายตามเงื่อนไขของระยะเวลา หรือจ่ายตามปริมาณงาน

2) **ค่าล่วงเวลา โบนัส เงินรางวัลพิเศษ เงินเพิ่มค่าครองชีพ ค่านายหน้า** หมายถึง เงินนอกเหนือจากค่าจ้างเงินเดือนที่สถานประกอบการจ่ายให้แก่ลูกจ้างเป็นค่าตอบแทนในการทำงาน

3) **สวัสดิการและผลประโยชน์ตอบแทน** หมายถึง ผลประโยชน์ตอบแทนแรงงานที่นายจ้างหรือสถานประกอบการจ่ายหรือบริการให้แก่ลูกจ้าง ได้แก่ ค่าตอบแทนแรงงานที่จ่ายเป็นสิ่งของหรือบริการ และสวัสดิการที่นายจ้างจัดหาหรือบริการลูกจ้าง เช่น อาหาร เครื่องดื่ม บ้านพักคนงาน ค่าเช่าบ้าน ค่าซ่อมแซม ที่อยู่ อาศัย ค่ารักษาพยาบาล บริการดูแลบุตร พาหนะรับส่งมาทำงาน บันเทิงหรือสันทนาการต่าง ๆ การจ่ายอาจจะจ่ายเป็นตัวเงินหรือไม่ก็ได้

4) **เงินที่สถานประกอบการจ่ายสมทบเข้ากองทุนเพื่อการประกันสังคม** หมายถึง เงินที่สถานประกอบการจ่ายสมทบเข้ากองทุนเพื่อการประกันสังคมทั้งของรัฐบาลและเอกชน เพื่อมิให้ลูกจ้างได้รับความเดือดร้อนเมื่อต้องขาดรายได้ไปบางส่วนหรือทั้งหมด อันเนื่องมาจากการเจ็บป่วย หรือประสบอันตรายทั้งในและนอกเวลาทำงาน การคลอดบุตร ทูพพลภาพ การว่างงาน ชราภาพ และเสียชีวิต เงินดังกล่าว ได้แก่ เงินสมทบกองทุนการประกันสังคม กองทุนเงินทดแทน กองทุนสำรองเลี้ยงชีพ การประกันสุขภาพ เป็นต้น

## 8. ค่าใช้จ่ายทั้งสิ้น

หมายถึง ค่าใช้จ่ายรวมทั้งสิ้นที่สถานประกอบการใช้จ่ายไปในการดำเนินงานในระหว่าง มกราคม - ธันวาคม 2554 ซึ่งประกอบด้วย

1) **ค่าซื้อสินค้าเพื่อการจำหน่ายและหรือให้บริการ** หมายถึง มูลค่าซื้อสินค้าหรือวัสดุประกอบรวมค่าภาษีต่าง ๆ และค่าใช้จ่ายต่าง ๆ ที่เกิดขึ้นในการจัดซื้อสินค้า

2) **ค่าใช้จ่ายอื่น ๆ ในการดำเนินกิจการ** หมายถึง ค่าใช้จ่ายนอกเหนือจากค่าซื้อสินค้าเพื่อการจำหน่ายและหรือให้บริการ และค่าตอบแทนแรงงาน ค่าใช้จ่ายอื่น ๆ ในการดำเนินกิจการ ได้แก่ ค่าเช่าที่ดิน อาคาร ยานพาหนะ เครื่องจักรและอุปกรณ์ ค่าซ่อมแซมสินทรัพย์ถาวร ค่าน้ำมันเชื้อเพลิง ค่าไฟฟ้า ค่าน้ำประปา ค่าภาษีอื่น ๆ และ**ค่าใช้จ่ายอื่น ๆ** เช่น ค่าไปรษณีย์โทรเลข ค่าโทรศัพท์ ค่าเครื่องเขียนแบบพิมพ์ ค่าทำบัญชี ค่าดอกเบี้ยจ่าย ขาดทุนจากการเปลี่ยนแปลงอัตราแลกเปลี่ยนฯ หนี้สูญ ค่าโฆษณา ค่าเบี้ยประกันภัย เป็นต้น

## 9. มูลค่าสินค้าและวัสดุประกอบคงเหลือ

หมายถึง มูลค่าสินค้าและวัสดุประกอบต่าง ๆ ของสถานประกอบการ ที่ยังคงเหลืออยู่โดยไม่คำนึงว่าจะเก็บอยู่ ณ ที่ใดก็ตาม

1) **มูลค่าสินค้าและวัสดุประกอบคงเหลือต้นปี** หมายถึง มูลค่าของสินค้าและวัสดุประกอบที่เหลือมาจากปีก่อน เมื่อ 1 มกราคม 2554

2) **มูลค่าสินค้าและวัสดุประกอบคงเหลือปลายปี** หมายถึง มูลค่าของสินค้าและวัสดุประกอบที่เหลืออยู่ เมื่อ 31 ธันวาคม 2554

## 10. ส่วนเปลี่ยนแปลงของสินค้าและวัสดุประกอบคงเหลือ

หมายถึง มูลค่าของผลต่างระหว่างสินค้า และวัสดุประกอบคงเหลือปลายปี และต้นปี 2554 (มูลค่าปลายปี - มูลค่าต้นปี)

## 11. รายรับทั้งสิ้นของสถานประกอบการ

หมายถึง จำนวนเงินทั้งสิ้นที่ได้จากการประกอบธุรกิจในรอบปี 2554 เช่น รายรับจากการขายสินค้า รายรับจากการประกอบธุรกิจโรงแรมและภัตตาคาร รายรับจากการให้บริการและค่านายหน้า โดยไม่คำนึงถึงเวลาหรือวิธีการชำระเงินจากผู้ซื้อ ทั้งนี้รวมถึงมูลค่าขายจากการให้เช่าซื้อและการขายผ่อนชำระ และการขายสินค้าที่นำไปฝากให้สถานประกอบการอื่นขายด้วย นอกจากนี้ยังหมายถึงรายรับจากการให้

เช่าสินทรัพย์ถาวร เงินปันผลรับ ดอกเบี้ยรับ กำไรจากอัตราแลกเปลี่ยนฯ และอื่นๆ ทั้งนี้**ไม่รวม**ค่าขายสินค้า ที่สถานประกอบการอื่นนำมาฝากขาย และส่วนลดที่สถานประกอบการลดให้แก่ผู้ซื้อ หรือผู้ให้บริการ

## 12. มูลค่าตามบัญชีของสินทรัพย์ถาวร

หมายถึง มูลค่าสุทธิของสินทรัพย์ถาวรตามบัญชี เมื่อได้หักค่าเสื่อมราคา ค่าสึกหรอตามระยะเวลาการใช้งานจนถึงวันสิ้นงวดบัญชีปี 2554 หรือ 31 ธันวาคม 2554 สินทรัพย์ถาวร ได้แก่ ที่ดิน อาคาร เครื่องจักร และเครื่องมือ ยานพาหนะ เครื่องใช้สำนักงาน เป็นต้น มูลค่าสินทรัพย์ถาวรรวมถึงมูลค่าการต่อเติมดัดแปลง และปรับปรุงในระหว่างปี เพื่อยืดอายุการใช้งาน หรือเพิ่มประสิทธิภาพการทำงาน

## 13. มูลค่าเพิ่ม

คำนวณโดย : มูลค่าเพิ่ม = รายได้จากการดำเนินงาน - ค่าใช้จ่ายขั้นกลาง

รายได้จากการดำเนินงาน	=	รายรับทั้งสิ้นของสถานประกอบการ
	หัก	รายรับจากการให้เช่าที่ดิน
		ดอกเบี้ยรับ / เงินปันผลรับ
		กำไรจากการเปลี่ยนแปลงอัตราแลกเปลี่ยนฯ
	บวก	ส่วนเปลี่ยนแปลงของสินค้าและวัสดุประกอบคงเหลือ
ค่าใช้จ่ายขั้นกลาง	=	ค่าซื้อสินค้าเพื่อการจำหน่าย และ/หรือ ให้บริการ
	บวก	ค่าใช้จ่ายอื่น ๆ ในการดำเนินกิจการ
	หัก	ดอกเบี้ยจ่าย
		หนี้สูญ
		ขาดทุนจากการเปลี่ยนแปลงอัตราแลกเปลี่ยนฯ

# คณะผู้จัดทำ CD - ROM

หน่วยงานเจ้าของเรื่อง

สำนักงานสถิติจังหวัดสระบุรี  
โทร. 0 3621 1618

หน่วยงานผลิตและออกแบบ

กลุ่มบูรณาการข้อมูลสถิติ  
สำนักสถิติพยากรณ์  
โทร. 0 2141 7494

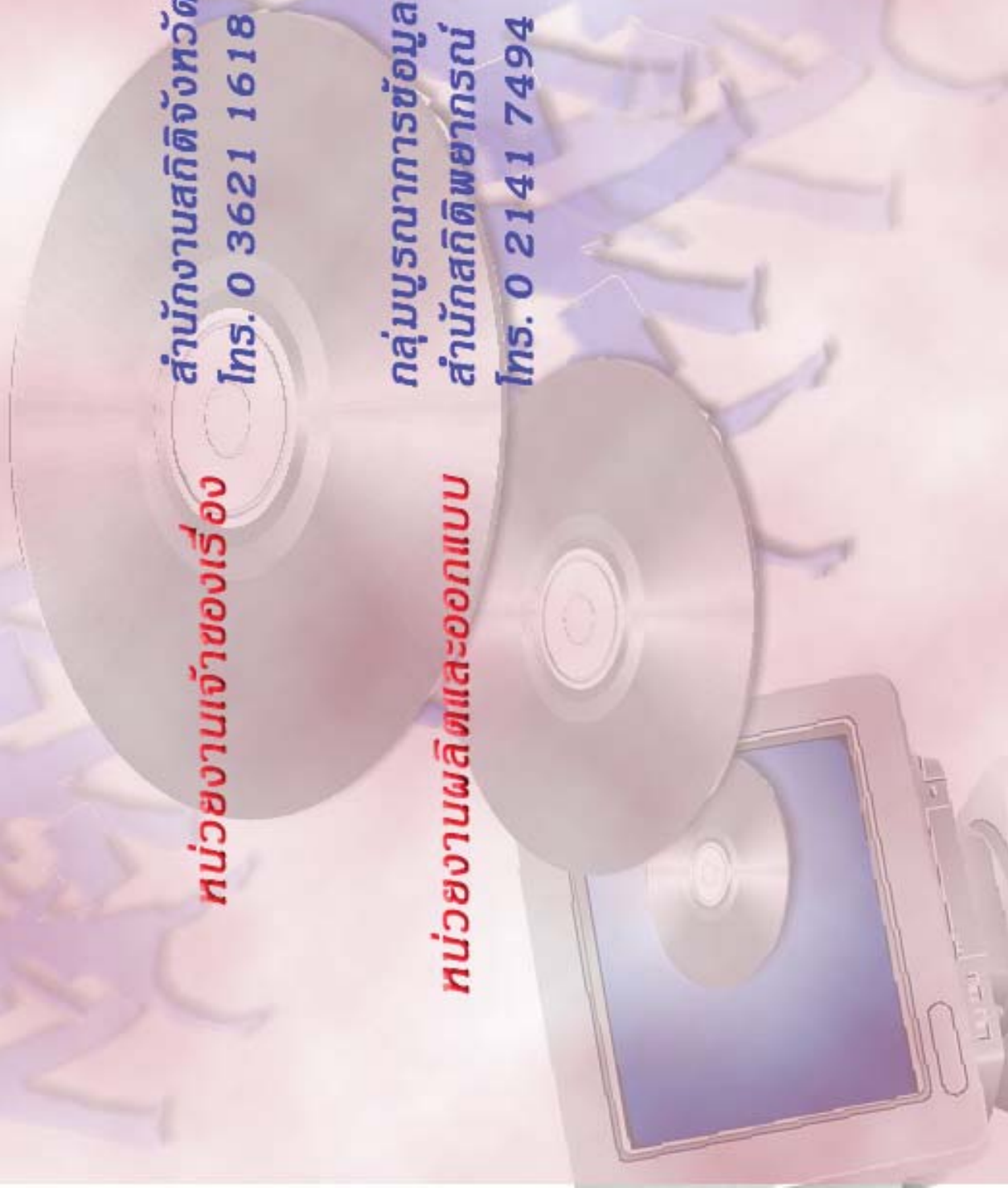

## ตารางสถิติในรูปแบบ Format Excel

## ตอนที่ 1 ข้อมูลการดำเนินกิจการของสถานประกอบการธุรกิจฯ จำแนกตามขนาดของสถานประกอบการ



## ตารางสถิติในรูป Format Excel

- ตอนที่ 1** ข้อมูลการดำเนินงานกิจการของสถานประกอบการธุรกิจฯ จำแนกตามขนาดของสถานประกอบการ
- ตาราง 1** ข้อมูลสถิติที่สำคัญของสถานประกอบการธุรกิจในปี 2554 จำแนกตามขนาดของสถานประกอบการ
- ตาราง 2** จำนวนคนทำงานของสถานประกอบการธุรกิจในปี 2554 จำแนกตามสถานภาพการทำงาน เพศ และขนาดของสถานประกอบการ
- ตาราง 3** จำนวนสถานประกอบการธุรกิจที่มีลูกจ้าง จำแนกตามจำนวนวันทำงานต่อสัปดาห์ จำนวนชั่วโมงทำงานเฉลี่ยต่อวันของลูกจ้าง และขนาดของสถานประกอบการ
- ตาราง 4** ค่าตอบแทนแรงงานของสถานประกอบการธุรกิจ ในปี 2554 จำแนกตามขนาดของสถานประกอบการ
- ตาราง 5** ค่าใช้จ่ายทั้งสิ้น มูลค่าสินค้าและวัสดุประกอบและส่วนเปลี่ยนแปลงสินค้าของสถานประกอบการธุรกิจปี 2554 จำแนกตามขนาดของสถานประกอบการ
- ตาราง 6** รายรับทั้งสิ้นของสถานประกอบการธุรกิจในปี 2554 จำแนกตามขนาดของสถานประกอบการ
- ตาราง 7** มูลค่าตามบัญชีของสินทรัพย์สถานประกอบการ ณ วันที่ 1 มกราคม 2554 จำแนกตามขนาดของสถานประกอบการ
- ตาราง 8** มูลค่าตามบัญชีของสินทรัพย์สถานประกอบการ ณ วันที่ 31 ธันวาคม 2554 จำแนกตามขนาดของสถานประกอบการ
- ตาราง 9** มูลค่าสินทรัพย์ถาวรที่เปลี่ยนแปลงของสถานประกอบการธุรกิจ ระหว่าง มกราคม – ธันวาคม 2554 จำแนกตามขนาดของสถานประกอบการ

## ตอนที่ 2 ข้อมูลการดำเนินงานของสถานประกอบการธุรกิจฯ จำแนกตามหมวดย่อยธุรกิจ

## ตารางสถิติในรูปแบบ Format Excel

- ตอนที่ 2 ข้อมูลการดำเนินงานกิจการของสถานประกอบการธุรกิจฯ จำแนกตามหมวดย่อยธุรกิจ
- ตาราง 1 ข้อมูลสถิติที่สำคัญของสถานประกอบการธุรกิจในปี 2554 จำแนกตามหมวดย่อยธุรกิจ
- ตาราง 2 จำนวนคนทำงานของสถานประกอบการธุรกิจในปี 2554 จำแนกตามสถานภาพการทำงาน เพศ และหมวดย่อยธุรกิจ
- ตาราง 3 จำนวนสถานประกอบการธุรกิจที่มีลูกจ้าง จำแนกตามจำนวนวันทำงานต่อสัปดาห์ จำนวนชั่วโมงทำงานเฉลี่ยต่อวันของลูกจ้าง และหมวดย่อยธุรกิจ
- ตาราง 4 ค่าตอบแทนแรงงานของสถานประกอบการธุรกิจในปี 2554 จำแนกตามหมวดย่อยธุรกิจ
- ตาราง 5 ค่าใช้จ่ายทั้งสิ้น มูลค่าสินค้าและวัสดุประกอบและส่วนเปลี่ยนแปลงสินค้าของสถานประกอบการธุรกิจปี 2554 จำแนกตามหมวดย่อยธุรกิจ
- ตาราง 6 รายรับทั้งสิ้นของสถานประกอบการธุรกิจในปี 2554 จำแนกตามหมวดย่อยธุรกิจ
- ตาราง 7 มูลค่าตามบัญชีของสินทรัพย์สถานประกอบการ ณ วันที่ 1 มกราคม 2554 จำแนกตามหมวดย่อยธุรกิจ
- ตาราง 8 มูลค่าตามบัญชีของสินทรัพย์สถานประกอบการ ณ วันที่ 31 ธันวาคม 2554 จำแนกตามหมวดย่อยธุรกิจ
- ตาราง 9 มูลค่าสินทรัพย์ถาวรที่เปลี่ยนแปลงของสถานประกอบการธุรกิจ ระหว่าง มกราคม – ธันวาคม 2554 จำแนกตามหมวดย่อยธุรกิจ