



สำมะโนธุรกิจและอุตสาหกรรม พ.ศ. 2555  
: ธุรกิจทางการค้าและธุรกิจทางการบริการ  
THE 2012 BUSINESS AND INDUSTRIAL CENSUS  
: TRADE AND SERVICES INDUSTRY

จังหวัดสระแก้ว  
SA KAEO PROVINCE



สำนักงานสถิติแห่งชาติ  
กระทรวงเทคโนโลยีสารสนเทศและการสื่อสาร  
NATIONAL STATISTICAL OFFICE  
MINISTRY OF INFORMATION AND COMMUNICATION TECHNOLOGY

**คำนำ**

**บทสรุปสำหรับผู้บริหาร**  
**สารบัญตาราง**

**บทที่ 1 บทนำ**

- ✿ ความเป็นมา
- ✿ ขอบข่ายและคุ้มครอง
- ✿ รายการข้อมูลที่เกี่ยวข้อง
- ✿ วัตถุประสงค์
- ✿ คาบเวลาอ้างอิง
- ✿ ประโยชน์ของข้อมูล

**บทที่ 2 สรุปข้อมูลที่สำคัญ**

- ✿ ข้อมูลทั่วไปของสถานประกอบการธุรกิจทางการค้าและธุรกิจทางการบริการ
- ✿ ข้อมูลสถิติที่สำคัญจำแนกตามขนาดของสถานประกอบการและหมวดย่อยธุรกิจ

**สารบัญตารางสถิติ**

- ✿ ตอนที่ 1 ข้อมูลการดำเนินงานกิจการของสถานประกอบการธุรกิจฯ จำแนกตามขนาดของสถานประกอบการ
- ✿ ตอนที่ 2 ข้อมูลการดำเนินงานกิจการของสถานประกอบการธุรกิจฯ จำแนกตามหมวดย่อยธุรกิจ

**ภาคผนวก**

- ✿ ภาคผนวก ก ระเบียบวิธี
- ✿ ภาคผนวก ข คำนิยาม

**คณะผู้จัดทำ CD-ROM**

**หน่วยงานที่เผยแพร่**

**ตารางสถิติในรูปแบบ Format Excel**

- ✿ ตอนที่ 1 ข้อมูลการดำเนินงานกิจการของสถานประกอบการธุรกิจฯ จำแนกตามขนาดของสถานประกอบการ
- ✿ ตอนที่ 2 ข้อมูลการดำเนินงานกิจการของสถานประกอบการธุรกิจฯ จำแนกตามหมวดย่อยธุรกิจ

### หน่วยงานเจ้าของเรื่อง

สำนักงานสถิติจังหวัดสระแก้ว  
โทรศัพท์ 0 3742 5064  
โทรสาร 0 3742 5065  
ไปรษณีย์อิเล็กทรอนิกส์ : sakaeo@nso.go.th

### Division-in-Charge

Sa Kaeo Provincial Statistical Office  
Tel. + 66 3742 5064  
Fax : + 66 3742 5065  
E-mail : sakaeo@nso.go.th

### หน่วยงานที่เผยแพร่

สำนักสถิติพยากรณ์  
สำนักงานสถิติแห่งชาติ  
ศูนย์ราชการเฉลิมพระเกียรติ 80 พรรษาฯ  
อาคารรัฐประศาสนภักดี ชั้น 2  
ถนนแจ้งวัฒนะ เขตหลักสี่  
กทม. 10210  
โทรศัพท์ 0 214 17498  
โทรสาร 0 214 38132  
ไปรษณีย์อิเล็กทรอนิกส์ : binfopub@nso.go.th

### Distributed by

Statistical Forecasting Bureau  
National Statistical Office,  
The Government Complex,  
Ratthaprasasanabhakti Building, 2<sup>nd</sup> Floor  
Chaeng Watthana Rd., Laksi  
Bangkok 10210, THAILAND  
Tel. + 66 (0) 214 17498  
Fax : + 66 (0) 214 38132  
E-mail : binfopub@nso.go.th  
[http : // www.nso.go.th](http://www.nso.go.th)

### ปีที่จัดพิมพ์

2556

### Published

2013

## คำนำ

เนื่องจากปัจจุบันโครงสร้างการดำเนินธุรกิจและอุตสาหกรรมของประเทศมีการเปลี่ยนแปลงไปอย่างรวดเร็ว โดยเฉพาะอุตสาหกรรมการผลิตนับเป็นกิจกรรมทางเศรษฐกิจสาขาหนึ่งที่มีบทบาทอย่างมากต่อระบบเศรษฐกิจของประเทศไทย จึงเห็นได้ว่าโครงสร้างของระบบเศรษฐกิจของประเทศขึ้นอยู่กับอุตสาหกรรมค่อนข้างมาก ประกอบกับปัจจุบันมีการประกอบธุรกิจทั้งทางด้านการค้า การบริการและอุตสาหกรรมการผลิตใหม่ๆ เกิดขึ้น รวมทั้งการประกอบอุตสาหกรรมขนาดเล็ก และอุตสาหกรรมในครัวเรือน ก็มีบทบาทสำคัญต่อการเจริญเติบโตทางเศรษฐกิจโดยรวมของประเทศเพิ่มขึ้น ดังนั้นข้อมูลสถิติ และสารสนเทศโครงสร้างพื้นฐานเกี่ยวกับการประกอบธุรกิจดังกล่าว จึงมีความสำคัญและจำเป็นสำหรับภาครัฐและเอกชน ใช้ในการกำหนดนโยบายและวางแผนพัฒนาด้านเศรษฐกิจและอุตสาหกรรม ทั้งในระดับประเทศ และระดับจังหวัด เพื่อเพิ่มศักยภาพการแข่งขันในเวทีการค้าโลก สำนักงานสถิติแห่งชาติ ซึ่งเป็นหน่วยงานที่รับผิดชอบในการจัดเก็บข้อมูลทั้งทางด้านเศรษฐกิจ และสังคมของประเทศ จำเป็นจะต้องจัดหาข้อมูลสถิติที่เกี่ยวข้อง เพื่อให้ประเทศมีข้อมูลสถิติพื้นฐานที่สำคัญ จึงกำหนดให้มีการจัดทำสำมะโนธุรกิจและอุตสาหกรรม พ.ศ. 2555 ขึ้นเพื่อให้ทุกภาคส่วนสามารถนำข้อมูลไปใช้ประโยชน์ร่วมกัน

รายงานฉบับนี้ เป็นรายงานผลจากการเก็บรวบรวมข้อมูลรายละเอียดการประกอบกิจการของสถานประกอบการ **ธุรกิจทางการค้าและธุรกิจทางการบริการ** ซึ่งดำเนินการเก็บรวบรวมข้อมูลในช่วงเดือนพฤษภาคม – สิงหาคม 2555 ข้อมูลที่นำเสนอเป็นผลการดำเนินกิจการในรอบปี 2554 (1 มกราคม – 31 ธันวาคม 2554) ของสถานประกอบการธุรกิจทุกแห่ง ที่ตั้งอยู่ใน**จังหวัดสระแก้ว**

ผลจากสำมะโนธุรกิจและอุตสาหกรรม พ.ศ. 2555 พบว่า สถานประกอบการธุรกิจฯ ในจังหวัดสระแก้ว มีจำนวนทั้งสิ้น 15,215 แห่ง ส่วนใหญ่ หรือร้อยละ 99.5 เป็นสถานประกอบการที่มีคนทำงาน 1-15 คน และธุรกิจฯ ที่สำคัญได้แก่ *การขายปลีก (ยกเว้นยานยนต์และจักรยานยนต์)* มีสัดส่วนสูงที่สุดร้อยละ 59.1 สำหรับคนทำงานในสถานประกอบการ มีจำนวนทั้งสิ้นประมาณ 38,229 คน ในจำนวนนี้มีการจ้างงานทั้งสิ้น 12,261 คน โดยได้รับค่าตอบแทนเฉลี่ย 81,167.6 บาท ต่อคนต่อปี ส่วนรายได้จากการดำเนินงาน ค่าใช้จ่าย ชั้นกลาง และมูลค่าเพิ่มของสถานประกอบการรวมทั้งสิ้นประมาณ 47 พันล้านบาท 36.6 พันล้านบาท และ 10.4 พันล้านบาท ตามลำดับ

สำนักงานสถิติแห่งชาติ ใคร่ขอขอบคุณผู้ประกอบการและผู้เกี่ยวข้องทุกฝ่ายที่ได้ให้ความร่วมมือในการให้ข้อมูล ซึ่งเป็นผลให้การปฏิบัติงานครั้งนี้ สำเร็จลุล่วงไปด้วยดี ซึ่งข้อมูลที่ได้จะเป็นประโยชน์ สำหรับผู้ใช้ข้อมูลทั้งภาครัฐบาล และภาคเอกชนต่อไป



## บทสรุปสำหรับผู้บริหาร

สำนักงานสถิติแห่งชาติ ได้จัดทำสำมะโนธุรกิจทางการค้าและธุรกิจทางการบริการ มาแล้ว 3 ครั้ง ในปี 2509 2531 และ 2545 และจัดทำสำมะโนอุตสาหกรรม มาแล้ว 3 ครั้งเช่นกัน ในปี 2507 2540 และ 2550 โดยในปี 2555 ครอบคลุม 10 ปี การทำสำมะโนธุรกิจทางการค้าและธุรกิจทางการบริการ และครอบคลุม 5 ปี การทำสำมะโนอุตสาหกรรม สำนักงานสถิติแห่งชาติจึงได้บูรณาการการจัดทำสำมะโนดังกล่าวไปพร้อมกันภายใต้ชื่อ “โครงการสำมะโนธุรกิจและอุตสาหกรรม พ.ศ. 2555” โดยมีวัตถุประสงค์เพื่อเก็บรวบรวมข้อมูลพื้นฐานที่สำคัญทางด้านธุรกิจทางการค้า ธุรกิจทางการบริการ และอุตสาหกรรมการผลิต ที่แสดงให้เห็นถึงโครงสร้างทั้งในด้านจำนวนการกระจายตัวและผลการประกอบการในรอบปี สำหรับข้อมูลเรื่องจำนวนและการกระจายตัวของสถานประกอบการต่าง ๆ นั้นได้นำเสนอไปแล้วในรายงานผลสำมะโนธุรกิจและอุตสาหกรรมฉบับที่จัดทำขึ้นเพื่อเสนอผลการนับจดข้อมูลของสถานประกอบการทุกแห่งทั่วประเทศ

การทำสำมะโนธุรกิจและอุตสาหกรรม พ.ศ. 2555 ในขั้นตอนการแจงนับหรือการเก็บรวบรวมข้อมูลรายละเอียดได้กำหนดระเบียบวิธีทางสถิติ โดยสถานประกอบการ ที่มีคนทำงาน 1- 10 คน ทำการสำรวจด้วยตัวอย่าง ส่วนสถานประกอบการที่มีคนทำงาน 11 คนขึ้นไป จะทำการเก็บรวบรวมข้อมูลทุกแห่ง แต่อย่างไรก็ตาม ข้อมูลที่ได้รับตอบกลับนั้นไม่ครบถ้วนจึงต้องทำการประมาณค่าข้อมูลสถานประกอบการที่มีคนทำงาน 11 คนขึ้นไป ตามระเบียบวิธีทางสถิติ

สำหรับรายงานผลฉบับนี้เป็นผลที่ได้จากการแจงนับเพื่อเก็บรวบรวมข้อมูลรายละเอียดของสถานประกอบการธุรกิจทางการค้าและธุรกิจทางการบริการที่ตั้งอยู่ในจังหวัดสระแก้ว โดยดำเนินธุรกิจตามการจัดประเภทมาตรฐานอุตสาหกรรมประเทศไทย ปี 2552 (Thailand Standard Industrial Classification : TSIC-2009) ได้แก่ การขายส่ง การขายปลีก ที่พักแรม การบริการอาหารและเครื่องดื่ม ข้อมูลข่าวสารและ

การสื่อสาร กิจกรรมอสังหาริมทรัพย์ กิจกรรมทางวิชาชีพ วิทยาศาสตร์และเทคโนโลยี กิจกรรมการบริหาร และการบริการสนับสนุน ศิลปะความบันเทิง และนันทนาการ และกิจกรรมการบริการอื่น ๆ ข้อมูลที่นำเสนอเป็นผลการดำเนินการในรอบปี 2554 สรุปดังนี้

**1. จำนวนสถานประกอบการจำแนกตามหมวดย่อยธุรกิจ** สถานประกอบการในจังหวัดสระแก้วจำนวน 15,215 แห่ง เมื่อพิจารณาตามหมวดย่อยธุรกิจ พบว่า สถานประกอบการส่วนใหญ่เป็นกิจกรรมด้านการขายปลีก(ยกเว้นยานยนต์และจักรยานยนต์) จำนวน 8,985 แห่ง หรือร้อยละ 59.1 รองลงมาคือ ที่พักแรม การบริการอาหารและเครื่องดื่ม จำนวน 1,814 แห่ง หรือร้อยละ 11.9 ที่เหลือกระจายอยู่ในสาขาอื่นๆ

แผนภูมิ ก ร้อยละของสถานประกอบการธุรกิจฯ จำแนกตามหมวดย่อยธุรกิจ

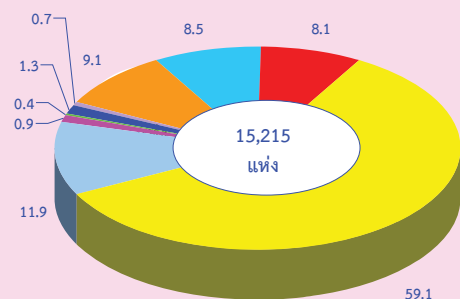

- หมวดย่อย 45 การขายส่ง และการขายปลีก การซ่อมยานยนต์ และจักรยานยนต์
- หมวดย่อย 46 การขายส่ง (ยกเว้นยานยนต์และจักรยานยนต์)
- หมวดย่อย 47 การขายปลีก (ยกเว้นยานยนต์และจักรยานยนต์)
- หมวดย่อย 55-56 ที่พักแรม การบริการอาหารและเครื่องดื่ม
- หมวดย่อย 68 กิจกรรมอสังหาริมทรัพย์
- หมวดย่อย 69-74 กิจกรรมทางวิชาชีพ วิทยาศาสตร์ และเทคนิค
- หมวดย่อย 77-82 กิจกรรมการบริหารและการบริการสนับสนุน
- หมวดย่อย 90,92-93 ศิลปะความบันเทิง และนันทนาการ
- หมวดย่อย 95-96 กิจกรรมการบริการอื่น ๆ<sup>1/</sup>

หมายเหตุ <sup>1/</sup> รวมหมวดย่อย 59-60,62-63 ข้อมูลข่าวสาร และการสื่อสาร

**2. ขนาดของสถานประกอบการ** สถานประกอบการส่วนใหญ่ในจังหวัดสระแก้วมีขนาดเล็ก คือ มีคนทำงาน 1-15 คน จำนวน 15,140 แห่ง หรือร้อยละ 99.5 รองลงมาคือมีคนทำงานระหว่าง 16-25 คน จำนวน 37 แห่ง หรือร้อยละ 0.2 มีคนทำงานระหว่าง 51-200 คน จำนวน 14 แห่ง หรือร้อยละ 0.1 มีคนทำงานระหว่าง 31-50 คน จำนวน 13 แห่ง หรือร้อยละ 0.1 และมีคนทำงาน 26-30 คน จำนวน 11 แห่ง หรือร้อยละ 0.1

**แผนภูมิ ข** จำนวนสถานประกอบการธุรกิจ จำแนกตามขนาดของสถานประกอบการ (จำนวนคนทำงาน)

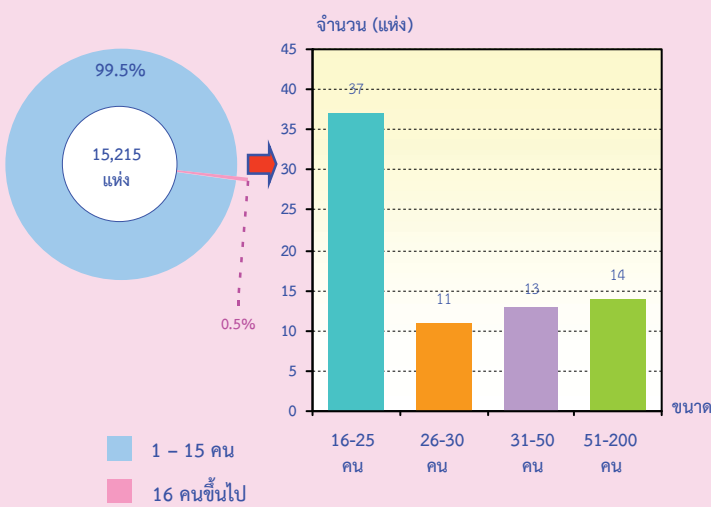

**3. รูปแบบการจัดตั้งตามกฎหมาย** สถานประกอบการในจังหวัดสระแก้วส่วนใหญ่มีรูปแบบการจัดตั้งเป็นส่วนบุคคล ร้อยละ 97.1 รองลงมาคือ ส่วนราชการ รัฐวิสาหกิจ สหกรณ์ และอื่นๆ ร้อยละ 1.4 เป็นบริษัทจำกัด บริษัทจำกัด(มหาชน) ร้อยละ 0.8 ที่เหลืออีก ร้อยละ 0.7 เป็นการ จัดตั้งในรูปแบบ ห้างหุ้นส่วนจำกัด ห้างหุ้นส่วนสามัญนิติบุคคล

**แผนภูมิ ค** ร้อยละของสถานประกอบการธุรกิจ จำแนกตามรูปแบบการจัดตั้งตามกฎหมาย

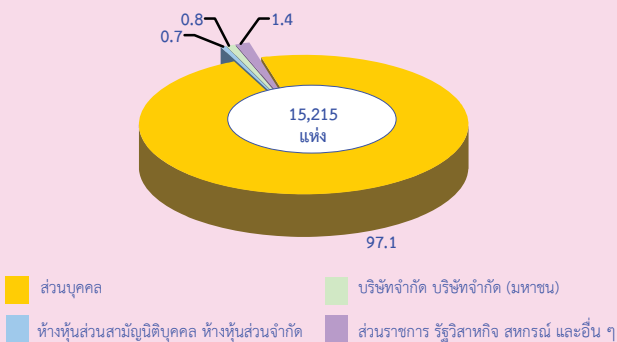

**4. รูปแบบการจัดตั้งทางเศรษฐกิจ** สถานประกอบการส่วนใหญ่มีรูปแบบการจัดตั้งทางเศรษฐกิจเป็นสำนักงานแห่งเดียว จำนวน 15,047 แห่ง หรือร้อยละ 98.9 รองลงมาคือ สถานประกอบการประเภทสำนักงานสาขามีจำนวน 154 แห่ง หรือร้อยละ 1.0 และที่เหลืออีก 13 แห่ง หรือร้อยละ 0.1 เป็นสำนักงานใหญ่

**แผนภูมิ ง** ร้อยละของสถานประกอบการธุรกิจ จำแนกตามรูปแบบการจัดตั้งทางเศรษฐกิจ

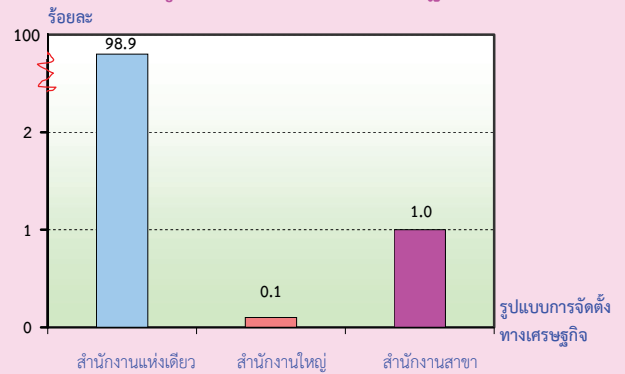

**5. ระยะเวลาในการดำเนินกิจการ** สถานประกอบการส่วนใหญ่ของจังหวัดสระแก้วร้อยละ 33.1 ดำเนินกิจการมานานน้อยกว่า 5 ปี รองลงมาคือ ดำเนินกิจการมาแล้วระหว่าง 5-9 ปี ร้อยละ 24.3 ระหว่าง 10-19 ปี ร้อยละ 24.2 ระหว่าง 20-29 ปี ร้อยละ 13.9 และสถานประกอบการที่เปิดดำเนินการมากกว่า 30 ปี มีร้อยละ 4.5

**แผนภูมิ จ** ร้อยละของสถานประกอบการธุรกิจ จำแนกตามระยะเวลาในการดำเนินกิจการ

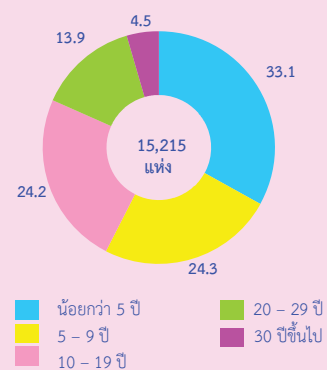

**6. ทุนจดทะเบียน** สถานประกอบการธุรกิจจังหวัดสระแก้ว ส่วนใหญ่ร้อยละ 99.3 เป็นสถานประกอบการที่ดำเนินการโดยไม่มีทุนจดทะเบียน มีเพียงร้อยละ 0.7 เท่านั้น ที่ดำเนินการโดยมีทุนจดทะเบียน โดยในจำนวนนี้ร้อยละ 91.4 มีทุนจดทะเบียนน้อยกว่า 10 ล้านบาท และมีทุนจดทะเบียน 10-99 ล้านบาท คิดเป็นร้อยละ 8.6

**แผนภูมิ ฉ ร้อยละของสถานประกอบการธุรกิจฯ จำแนกตามทุนจดทะเบียน**

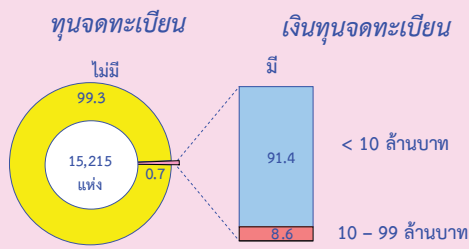

**7.จำนวนคนทำงานและลูกจ้าง** จากผลการสำรวจพบว่า ในจำนวนสถานประกอบการธุรกิจ 15,215 แห่งในจังหวัดสระแก้ว มีคนทำงานทั้งสิ้น 38,229 คน ในจำนวนนี้มีสถานะเป็นลูกจ้างจำนวน 12,261 คน เมื่อจำแนกลูกจ้างตามหมวดธุรกิจพบว่า ธุรกิจการขายปลีก (ยกเว้นยานยนต์และจักรยายนยนต์) มีลูกจ้างปฏิบัติงานอยู่มากที่สุด จำนวน 4,108 คน รองลงมาคือ ลูกจ้างที่ปฏิบัติงานอยู่ในธุรกิจที่พักแรม การบริการอาหารและเครื่องดื่มจำนวน 3,066 คน ธุรกิจการขนส่ง (ยกเว้นยานยนต์และจักรยายนยนต์) จำนวน 2,344 คน ธุรกิจการขนส่งและการขายปลีก การช้อปปิ้งและจักรยายนยนต์ จำนวน 1,581 คน ส่วนที่เหลืออีกจำนวน 1,162 คน ปฏิบัติงานอยู่ในหมวดธุรกิจอื่นๆ ดังแผนภูมิ ข

**แผนภูมิ ข จำนวนคนทำงาน และลูกจ้าง จำแนกตามหมวดย่อยธุรกิจ**

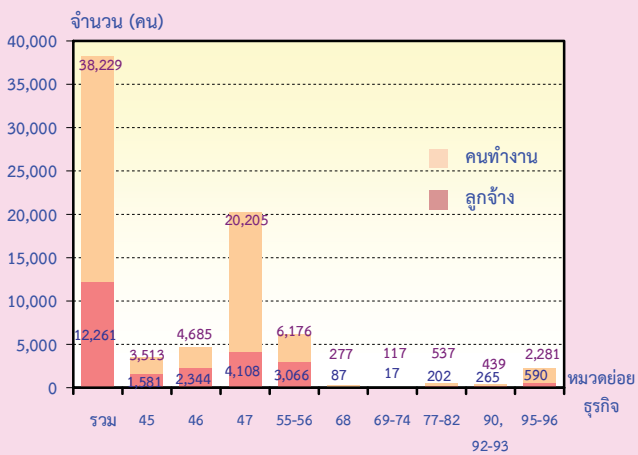

- หมวดย่อย 45 การขนส่ง และการขายปลีก การช้อปปิ้งและจักรยายนต์
- หมวดย่อย 46 การขนส่ง (ยกเว้นยานยนต์และจักรยายนต์)
- หมวดย่อย 47 การขายปลีก (ยกเว้นยานยนต์และจักรยายนต์)
- หมวดย่อย 55-56 ที่พักแรม การบริการอาหารและเครื่องดื่ม
- หมวดย่อย 68 กิจกรรมอสังหาริมทรัพย์
- หมวดย่อย 69-74 กิจกรรมทางวิชาชีพ วิทยาศาสตร์ และเทคนิค
- หมวดย่อย 77-82 กิจกรรมการบริหารและการบริการสนับสนุน
- หมวดย่อย 90,92-93 ศิลปะความบันเทิง และนันทนาการ
- หมวดย่อย 95-96 กิจกรรมการบริการอื่น ๆ <sup>1/</sup>

หมายเหตุ <sup>1/</sup> รวมหมวดย่อย 59-60,62-63 ข้อมูลข่าวสาร และการสื่อสาร

คนทำงาน หมายถึง เจ้าของกิจการหรือหุ้นส่วนที่ทำงานโดยไม่ได้รับค่าจ้างเงินเดือน และรวมลูกจ้างที่ทำงานในสถานประกอบการ

**8. ค่าตอบแทนแรงงาน** ลูกจ้างที่ปฏิบัติงานในธุรกิจทางการค้าและธุรกิจทางการบริการในจังหวัดสระแก้ว ได้รับค่าตอบแทนแรงงาน รวมทั้งสิ้นประมาณ 995.2 ล้านบาท หรือเฉลี่ย 81,168 บาทต่อคนต่อปี โดยลูกจ้างที่ปฏิบัติงานเกี่ยวกับการขายส่งและการขายปลีก การช้อปปิ้งและจักรยายนต์ ได้รับค่าตอบแทนเฉลี่ยต่อคนต่อปีสูงสุดคือ 105,516 บาท รองลงมาได้แก่ กิจกรรมทางวิชาชีพ วิทยาศาสตร์ และเทคนิคได้รับค่าตอบแทนแรงงานเฉลี่ยต่อคนต่อปี 90,206 บาท ส่วนลูกจ้างที่ปฏิบัติงานในกิจกรรมศิลปะความบันเทิง และนันทนาการ ได้รับค่าตอบแทนเฉลี่ยต่อคนต่อปีต่ำสุดคือ 23,204 บาท

**แผนภูมิ ข ค่าตอบแทนแรงงานของสถานประกอบการธุรกิจฯ และค่าตอบแทนแรงงานเฉลี่ยต่อคนต่อปี จำแนกตามหมวดธุรกิจ**

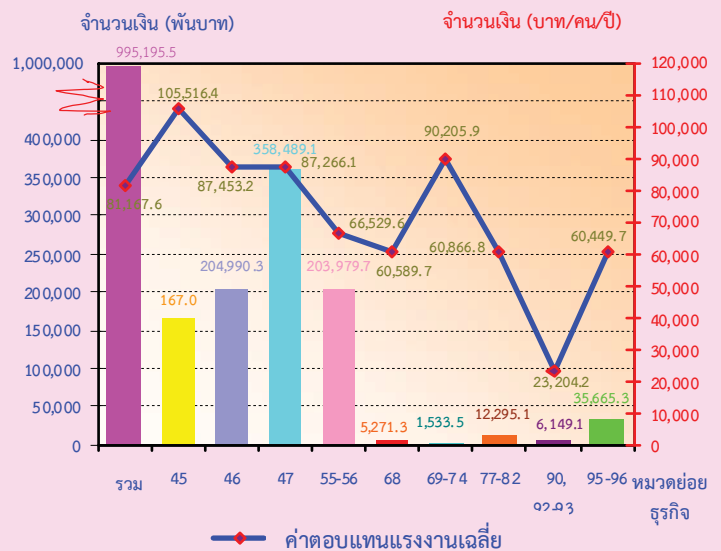

- หมวดย่อย 45 การขนส่ง และการขายปลีก การช้อปปิ้งและจักรยายนต์
- หมวดย่อย 46 การขนส่ง (ยกเว้นยานยนต์และจักรยายนต์)
- หมวดย่อย 47 การขายปลีก (ยกเว้นยานยนต์และจักรยายนต์)
- หมวดย่อย 55-56 ที่พักแรม การบริการอาหารและเครื่องดื่ม
- หมวดย่อย 68 กิจกรรมอสังหาริมทรัพย์
- หมวดย่อย 69-74 กิจกรรมทางวิชาชีพ วิทยาศาสตร์ และเทคนิค
- หมวดย่อย 77-82 กิจกรรมการบริหารและการบริการสนับสนุน
- หมวดย่อย 90,92-93 ศิลปะความบันเทิง และนันทนาการ
- หมวดย่อย 95-96 กิจกรรมการบริการอื่น ๆ <sup>1/</sup>

หมายเหตุ <sup>1/</sup> รวมหมวดย่อย 59-60,62-63 ข้อมูลข่าวสาร และการสื่อสาร

**9. รายได้จากการดำเนินงาน ค่าใช้จ่ายขั้นกลาง และมูลค่าเพิ่ม** การประกอบธุรกิจทางการค้าและธุรกิจทางการบริการในจังหวัดสระแก้ว มีมูลค่ารายได้จากการดำเนินงานรวมทั้งสิ้นประมาณ 47.0 พันล้านบาท ค่าใช้จ่ายประมาณ 36.6 พันล้านบาท และมูลค่าเพิ่มรวมทั้งสิ้นประมาณ 10.4 พันล้านบาท โดยมูลค่าเพิ่มมีสัดส่วนประมาณร้อยละ 22.0 ของรายได้ สำหรับรายได้เฉลี่ยต่อสถานประกอบการมีมูลค่าประมาณ 3.1 ล้านบาท และรายได้เฉลี่ยต่อคนทำงานมีมูลค่าประมาณ 1.2 ล้านบาท มูลค่าเพิ่มเฉลี่ยต่อสถานประกอบการ มีมูลค่าประมาณ 680,275.4 บาท และมูลค่าเฉลี่ยต่อคนทำงาน 270,747.1 บาท ตามลำดับ

เมื่อพิจารณาตามหมวดธุรกิจ พบว่า ธุรกิจ *การขายส่ง (ยกเว้นยานยนต์และจักรยานยนต์)* มีรายได้จากการดำเนินงานสูงสุดประมาณ 25.2 พันล้านบาท รองลงมาคือ *การขายปลีก (ยกเว้นยานยนต์และจักรยานยนต์)* มีรายได้จากการดำเนินงานประมาณ 14.8 พันล้านบาท แต่มีมูลค่าเพิ่มสูงสุดคือประมาณ 4.1 พันล้านบาท ส่วนกิจกรรมด้าน *ศิลปะ ความบันเทิง และนันทนาการ* มีรายได้จากการดำเนินงานต่ำสุดประมาณ 40.8 ล้านบาท ในขณะที่เดียวกันก็มีมูลค่าเพิ่มต่ำสุดเช่นกัน เพียง 27.8 ล้านบาท

ตาราง ก รายได้จากการดำเนินงาน และมูลค่าเพิ่ม ของสถานประกอบการธุรกิจทางการค้าและธุรกิจทางการบริการ จำแนกตามหมวดย่อยธุรกิจ

หมวดย่อยธุรกิจ	รายได้จากการดำเนินงาน			มูลค่าเพิ่ม			มูลค่าเพิ่มต่อรายได้ (ร้อยละ)
	มูลค่า (ล้านบาท)	ต่อสถาน-ประกอบ การ (พันบาท)	ต่อ คนทำงาน (พันบาท)	มูลค่า (ล้านบาท)	ต่อสถาน-ประกอบ การ (พันบาท)	ต่อ คนทำงาน (พันบาท)	
รวม	46,957.4	3,086.3	1,228.3	10,350.4	680.3	270.7	22.0
การขายส่ง และการขายปลีกการซ่อมแซมยานยนต์และรถจักรยานยนต์	3,933.9	3,030.8	1,119.8	803.4	619.0	228.7	20.4
การขายส่ง (ยกเว้นยานยนต์และจักรยานยนต์)	25,213.7	20,383.0	5,381.8	3,983.1	3,220.0	850.2	15.8
การขายปลีก (ยกเว้นยานยนต์และจักรยานยนต์)	14,843.5	1,652.0	734.6	4,122.7	458.8	204.0	27.8
ที่พักแรม การบริการอาหารและเครื่องดื่ม	2,099.6	1,157.5	340.0	906.8	499.9	146.8	43.2
กิจกรรมอสังหาริมทรัพย์	139.9	1,036.1	505.0	112.6	833.8	406.4	80.5
กิจกรรมทางวิชาชีพ วิทยาศาสตร์และเทคโนโลยี	51.6	818.9	441.0	35.9	570.1	307.0	69.6
กิจกรรมการบริหารและการบริการสนับสนุน	103.2	540.3	192.2	77.4	405.3	144.1	75.0
ศิลปะความบันเทิง และนันทนาการ	40.8	404.1	93.0	27.8	275.6	63.4	68.2
กิจกรรมการบริการอื่นๆ <sup>1/</sup>	533.8	383.8	234.0	280.6	201.7	123.0	52.6

หมายเหตุ <sup>1/</sup> รวมหมวดย่อยธุรกิจ ข้อมูลข่าวสารและการสื่อสาร



## 10. สรุปและข้อเสนอแนะ

ผลจากการสำมะโนธุรกิจและอุตสาหกรรม พ.ศ. 2555 ในด้านของธุรกิจทางการค้าและธุรกิจทางการบริการ พบว่า จังหวัดสระแก้วมีสถานประกอบการธุรกิจ จำนวนทั้งสิ้น 15,215 แห่ง โดยร้อยละ 99.5 เป็นสถานประกอบการขนาดเล็ก (คนทำงาน 1-15 คน) ธุรกิจสำคัญได้แก่ *การขายปลีก (ยกเว้นยานยนต์และจักรยานยนต์)* คิดเป็นร้อยละ 59.1 ของสถานประกอบการทั้งสิ้น มีการจ้างงาน 12,261 คน ค่าตอบแทนเฉลี่ยต่อคนต่อปีของลูกจ้าง 81,167.6 บาท ส่วนรายได้จากการดำเนินงานของสถานประกอบการมีมูลค่า 47.0 พันล้านบาท ค่าใช้จ่ายขั้นกลาง 36.6 พันล้านบาท โดยมีมูลค่าเพิ่มมูลค่าทั้งสิ้น 10.4 พันล้านบาท

- **ปัญหาและอุปสรรคของสถานประกอบการ**  
ผู้ประกอบการธุรกิจฯ ในจังหวัดสระแก้ว ร้อยละ 73.7 ได้แสดงความคิดเห็นในเรื่องปัญหาและอุปสรรค ที่สำคัญในการดำเนินกิจการ คือ ต้นทุนในการดำเนินธุรกิจสูงขึ้น และร้อยละ 73.3 มีปัญหาด้านลูกค้ามีกำลังซื้อลดลง
- **ความช่วยเหลือที่ต้องการจากหน่วยงานของรัฐและข้อเสนอแนะ**  
ผู้ประกอบการธุรกิจฯ ในจังหวัดสระแก้ว ร้อยละ 75.5 ได้ระบุความต้องการและข้อเสนอแนะ คือ ต้องการให้มีมาตรการควบคุมราคาสินค้า และร้อยละ 69.4 ต้องการให้มีมาตรการกระตุ้นเศรษฐกิจ

## สารบัญตาราง

- ตาราง ก จำนวนและร้อยละของสถานประกอบการธุรกิจฯ จำแนกตามลักษณะของสถานประกอบการ
- ตาราง ข จำนวนและร้อยละของสถานประกอบการธุรกิจฯ จำแนกตามหมวดย่อยธุรกิจ
- ตาราง ค จำนวนและร้อยละของพนักงาน ลูกจ้าง และค่าตอบแทนแรงงาน จำแนกตามขนาดของสถานประกอบการ และหมวดย่อยธุรกิจ
- ตาราง ง รายได้จากการดำเนินงาน ค่าใช้จ่ายขั้นกลาง มูลค่าเพิ่ม และมูลค่าเพิ่มต่อรายได้จากการดำเนินงาน จำแนกตามขนาดของสถานประกอบการ และหมวดย่อยธุรกิจ
- ตาราง จ รายได้จากการดำเนินงานและมูลค่าเพิ่มเฉลี่ยต่อสถานประกอบการ และต่อพนักงาน จำแนกตามขนาดของสถานประกอบการ และหมวดย่อยธุรกิจ

# บทที่ 1

## บทนำ

### 1.1 ความเป็นมา

สำนักงานสถิติแห่งชาติได้จัดทำสำมะโนธุรกิจทางการค้าและธุรกิจทางการบริการ และสำมะโนอุตสาหกรรมทุก 10 ปี ตามข้อเสนอแนะขององค์การสหประชาชาติ เพื่อให้ประเทศมีข้อมูลพื้นฐานที่สำคัญทางด้านธุรกิจทางการค้า ธุรกิจทางการบริการ และอุตสาหกรรมการผลิตมาอย่างต่อเนื่อง โดยสำมะโนธุรกิจทางการค้าและธุรกิจทางการบริการได้จัดทำมาแล้ว 3 ครั้งในปี 2509 2531 และ 2545 โดยสำมะโนอุตสาหกรรมจัดทำมาแล้ว 3 ครั้งเช่นกัน ในปี 2507 2540 และ 2550 สำหรับในปี 2555 จะครบรอบ 10 ปี การจัดทำสำมะโนธุรกิจทางการค้าและธุรกิจทางการบริการ

สืบเนื่องมาจากปัจจุบันโครงสร้างด้านเศรษฐกิจมีการเปลี่ยนแปลงรวดเร็วมากตามที่กล่าวมาแล้ว ทำให้หน่วยงานหลักด้านเศรษฐกิจของประเทศ คือ กระทรวงอุตสาหกรรม (สำนักงานเศรษฐกิจอุตสาหกรรม) สำนักงานคณะกรรมการพัฒนาการเศรษฐกิจและสังคมแห่งชาติ ธนาคารแห่งประเทศไทย และกระทรวงพาณิชย์มีความจำเป็นต้องใช้ข้อมูลที่ทันสมัยเพื่อใช้ในการวิเคราะห์และติดตามสถานการณ์ด้านเศรษฐกิจของประเทศและภูมิภาค จึงขอให้สำนักงานสถิติแห่งชาติจัดทำข้อมูลสำมะโนอุตสาหกรรมจากทุก 10 ปี เป็นจัดทำทุก 5 ปี ประกอบกับปัจจุบันประเทศต่างๆ ส่วนใหญ่ได้มีการจัดทำสำมะโนด้านเศรษฐกิจทุก 5 ปี

ดังนั้น สำนักงานสถิติแห่งชาติ จึงได้วางแผนปรับการจัดทำสำมะโนอุตสาหกรรม เป็นประจำทุก 5 ปี โดยจะเริ่มดำเนินการในปี 2555 โดย บูรณาการดำเนินการไปพร้อมกับการสำมะโนธุรกิจทางการค้าและธุรกิจทางการบริการ ในปี 2555

สำหรับการเก็บรวบรวมข้อมูลแบ่งเป็น 2 ขั้นตอนคือ ขั้นการเก็บรวบรวมข้อมูลพื้นฐานของสถานประกอบการทุกประเภท และ

ขั้นการเก็บรวบรวมข้อมูลรายละเอียดของสถานประกอบการเฉพาะสถานประกอบการที่ประกอบธุรกิจทางการค้าธุรกิจทางการบริการ และอุตสาหกรรมการผลิต

### 1.2 วัตถุประสงค์

การเก็บรวบรวมข้อมูลรายละเอียดของสถานประกอบการ มีวัตถุประสงค์ดังนี้

1.2.1 เพื่อเก็บรวบรวมข้อมูลพื้นฐานเกี่ยวกับการประกอบธุรกิจของสถานประกอบการ เช่น จำนวน ประเภทธุรกิจ และขนาดของสถานประกอบการ จำนวนคนทำงาน ลูกจ้าง ค่าตอบแทนแรงงาน ค่าใช้จ่ายในการดำเนินงาน รายรับ แหล่งเงินทุน สินทรัพย์และหนี้สินของสถานประกอบการ เป็นต้น

1.2.2 เพื่อใช้ในการจัดทำบัญชีประชาชาติ (National Account) และสร้างตารางปัจจัยการผลิตและผลผลิตของประเทศ (Input Output Table)

### 1.3 ขอบข่ายและคัมรวม

**ขอบข่ายในการเก็บรวบรวมข้อมูล** ได้แก่ สถานประกอบการทั่วประเทศที่ดำเนินกิจการเกี่ยวกับธุรกิจการค้าปลีก การค้าส่งและ การบริการ ตามการจัดประเภทมาตรฐานอุตสาหกรรมประเทศไทยปี 2552 (Thailand Standard Industrial Classification : TSIC-2009)

**คัมรวม** สถานประกอบการที่มีที่ตั้งที่แน่นอนทุกแห่งที่ตั้งอยู่ในเขตเทศบาลและนอกเขตเทศบาลของจังหวัดสระแก้ว

### 1.4 คาบเวลาอ้างอิง

ข้อมูลที่เก็บรวบรวมเป็นข้อมูลของสถานประกอบการที่ดำเนินกิจการในรอบ 12 เดือน (ระหว่าง 1 มกราคม ถึง 31 ธันวาคม 2554)

## 1.5 รายการข้อมูลที่ได้รับรวบรวม

1.5.1 ข้อมูลทั่วไปของสถานประกอบการ เช่น ประเภทธุรกิจ รูปแบบการจัดตั้งตามกฎหมาย รูปแบบการจัดตั้งทางเศรษฐกิจ ระยะเวลาในการดำเนินกิจการของสถานประกอบการ ทุนจดทะเบียนและการมีต่างประเทศร่วมลงทุนหรือถือหุ้น เป็นต้น

1.5.2 คนทำงาน ลูกจ้าง และค่าตอบแทนแรงงาน

1.5.3 ค่าใช้จ่ายของสถานประกอบการ

1.5.4 รายรับของสถานประกอบการ

1.5.5 แหล่งเงินทุนของสถานประกอบการ

1.5.6 สินทรัพย์และหนี้สินของสถานประกอบการ

1.5.7 ผลกระทบจากอุทกภัยต่อสถานประกอบการในปี 2554

1.5.8 ความคิดเห็นและข้อเสนอแนะของสถานประกอบการ

## 1.6 ประโยชน์ของข้อมูล

1.6.1 ใช้ในการวางแผนพัฒนาเศรษฐกิจของประเทศให้มีประสิทธิภาพ กำหนดนโยบายและทิศทางการพัฒนาเศรษฐกิจในระดับประเทศและระดับท้องถิ่น การจัดทำแผนส่งเสริมวิสาหกิจขนาดกลางและขนาดย่อม (SMEs) จัดทำบัญชีประชาชาติเพื่อกำหนดทิศทางการขยายตัวทางเศรษฐกิจ

1.6.2 ใช้เป็นเครื่องมือสำหรับผู้ประกอบการในการวางแผนธุรกิจการตัดสินใจลงทุนการขยายกิจการ ขยายสาขา ซึ่งก่อให้เกิดการจ้างงานเพิ่มขึ้น นอกจากนี้ยังสามารถใช้ข้อมูลพิจารณาเปรียบเทียบกับกิจการอื่นๆ เพื่อให้ธุรกิจประสบความสำเร็จ ซึ่งเป็นผลทำให้การเจริญเติบโตทางด้านเศรษฐกิจในประเทศโดยรวมดีขึ้น

1.6.3 ใช้ในการพิจารณาประกอบการตัดสินใจในการลงทุนการศึกษาวิเคราะห์เชิงลึกในธุรกิจที่อยู่ในความสนใจและเรื่องที่เกี่ยวข้อง

## บทที่ 2

### สรุปข้อมูลที่สำคัญ

#### 2.1 ข้อมูลทั่วไปของสถานประกอบการธุรกิจ ทางการค้าและธุรกิจทางการบริการ

##### 2.1.1 จำนวนสถานประกอบการ

จำนวนสถานประกอบการในจังหวัดสระแก้ว มีทั้งหมด 15,215 แห่ง โดยส่วนใหญ่เป็นสถานประกอบการที่มีคนทำงาน 1-15 คน จำนวน 15,140 แห่ง หรือร้อยละ 99.5 เป็นสถาน-

ประกอบการส่วนบุคคลจำนวน 14,777 แห่ง หรือร้อยละ 97.1 รูปแบบการจัดตั้งส่วนใหญ่เป็นสำนักงานแห่งเดียวจำนวน 15,047 แห่ง หรือร้อยละ 98.9 และเมื่อพิจารณาจากระยะเวลาในการดำเนินการส่วนใหญ่เปิดดำเนินการมาแล้วน้อยกว่า 5 ปี มีจำนวน 5,034 แห่ง หรือร้อยละ 33.1

ตาราง ก จำนวนและร้อยละของสถานประกอบการธุรกิจฯ จำแนกตามลักษณะของสถานประกอบการ

ลักษณะของสถานประกอบการ	จำนวน	ร้อยละ
<b>รวม</b>	<b>15,215</b>	<b>100.0</b>
<b>ขนาดของสถานประกอบการ</b>		
1 – 15 คน	15,140	99.5
16 – 25 คน	37	0.2
26 – 30 คน	11	0.1
31 – 50 คน	13	0.1
51 – 200 คน	14	0.1
<b>รูปแบบการจัดตั้งตามกฎหมาย</b>		
ส่วนบุคคล	14,777	97.1
ห้างหุ้นส่วนจำกัด ห้างหุ้นส่วนสามัญนิติบุคคล	113	0.7
บริษัทจำกัด บริษัทจำกัด (มหาชน)	120	0.8
ส่วนราชการ รัฐวิสาหกิจ สหกรณ์ อื่น ๆ	205	1.4
<b>รูปแบบการจัดตั้งทางเศรษฐกิจ</b>		
สำนักงานแห่งเดียว	15,047	98.9
สำนักงานใหญ่	13	0.1
สำนักงานสาขา	154	1.0
<b>ระยะเวลาในการดำเนินการ</b>		
น้อยกว่า 5 ปี	5,034	33.1
5 – 9 ปี	3,704	24.3
10 – 19 ปี	3,687	24.2
20 – 29 ปี	2,111	13.9
ตั้งแต่ 30 ปีขึ้นไป	678	4.5



### 2.1.2 ขนาดของสถานประกอบการ

สถานประกอบการส่วนใหญ่ในจังหวัดสระแก้วมีขนาดเล็ก คือ มีคนทำงาน 1-15 คน จำนวน 15,140 แห่ง หรือร้อยละ 99.5 รองลงมาคือคนทำงานระหว่าง 16-25 คน จำนวน 37 แห่ง หรือร้อยละ 0.2 ที่มีคนทำงานระหว่าง 51-200 คน จำนวน 14 แห่ง หรือร้อยละ 0.1 ที่มีคนทำงานระหว่าง 31-50 คน จำนวน 13 แห่ง หรือร้อยละ 0.1 และที่มีคนทำงาน 26-30 คน จำนวน 11 แห่ง หรือร้อยละ 0.1

### 2.1.3 รูปแบบการจัดตั้งตามกฎหมาย

รูปแบบการจัดตั้งตามกฎหมายของสถานประกอบการในจังหวัดสระแก้ว ส่วนใหญ่เป็นส่วนบุคคล จำนวน 14,777 แห่ง หรือร้อยละ 97.1 รองลงมาคือ ส่วนราชการ รัฐวิสาหกิจ สหกรณ์ และอื่นๆ รวมกัน 205 แห่ง หรือร้อยละ 1.4 เป็นบริษัทจำกัด บริษัทจำกัด(มหาชน) จำนวน 120 แห่ง หรือร้อยละ 0.8 ที่เหลืออีก 113 แห่ง หรือร้อยละ 0.7 เป็นการจัดตั้งในรูปแบบห้างหุ้นส่วนจำกัด ห้างหุ้นส่วนสามัญนิติบุคคล

### 2.1.4 รูปแบบการจัดตั้งทางเศรษฐกิจ

รูปแบบการจัดตั้งทางเศรษฐกิจ สถานประกอบการส่วนใหญ่เป็นสำนักงานแห่งเดียว จำนวน 15,047 แห่ง หรือร้อยละ 98.9 รองลงมาคือ เป็นสถานประกอบการประเภทสำนักงานสาขามีจำนวน 154 แห่ง หรือร้อยละ 1.0 และที่เหลือเป็นสำนักงานใหญ่ จำนวน 13 แห่ง หรือร้อยละ 0.1

### 2.1.5 ระยะเวลาในการดำเนินกิจการ

สถานประกอบการส่วนใหญ่ของจังหวัดสระแก้วมีระยะเวลาในการดำเนินกิจการน้อยกว่า 5 ปี มีจำนวน 5,034 แห่ง หรือร้อยละ 33.1 รองลงมาคือ ดำเนินกิจการมาแล้วระหว่าง 5-9 ปี มีจำนวน 3,704 แห่ง หรือร้อยละ 24.3 ระหว่าง 10-19 ปี มี 3,687 แห่ง หรือร้อยละ 24.2 มีระยะเวลาดำเนินการ 20-29 ปี จำนวน 2,111 แห่ง หรือร้อยละ 13.9 และมีระยะเวลาดำเนินการมากกว่า 30 ปี จำนวน 678 แห่ง หรือร้อยละ 4.5

## 2.1.6 หมวดย่อยธุรกิจ

สถานประกอบการในจังหวัดสระแก้ว จำนวน 15,215 แห่ง เมื่อพิจารณาตามหมวดย่อยธุรกิจ พบว่า สถานประกอบการส่วนใหญ่เป็นกิจกรรมด้านการขายปลีก(ยกเว้นยานยนต์และจักรยานยนต์) จำนวน 8,985 แห่ง หรือร้อยละ 59.1 รองลงมาคือ การบริการอาหารและเครื่องดื่ม จำนวน 1,724 แห่ง หรือร้อยละ 11.3

การขายส่งและการขายปลีก การซ่อมยานยนต์ และจักรยานยนต์ จำนวน 1,298 แห่ง หรือร้อยละ 8.5 การขายส่ง (ยกเว้นยานยนต์และจักรยานยนต์) จำนวน 1,237 แห่ง หรือร้อยละ 8.1 เป็นกิจกรรมบริการส่วนบุคคลอื่นๆ จำนวน 1,004 แห่ง หรือร้อยละ 6.6 ส่วนที่เหลือ กระจายอยู่ในสาขาอื่นๆ ดังตาราง ข

### ตาราง ข จำนวนและร้อยละของสถานประกอบการธุรกิจ จำแนกตามหมวดย่อยธุรกิจ

หมวดย่อยธุรกิจ	จำนวน	ร้อยละ
รวม	15,215	100.0
การขายส่งและการขายปลีก การซ่อมยานยนต์ และจักรยานยนต์	1,298	8.5
การขายส่ง (ยกเว้นยานยนต์และจักรยานยนต์)	1,237	8.1
การขายปลีก (ยกเว้นยานยนต์และจักรยานยนต์)	8,985	59.1
ที่พักแรม	90	0.6
การบริการอาหารและเครื่องดื่ม	1,724	11.3
กิจกรรมอสังหาริมทรัพย์	135	0.9
กิจกรรมทางกฎหมายและการบัญชี	16	0.1
กิจกรรมด้านสถาปัตยกรรมและวิศวกรรม รวมถึงการทดสอบ และการวิเคราะห์ทางเทคนิค	4	-
การโฆษณาและการวิจัยตลาด	7	-
กิจกรรมทางวิชาชีพ วิทยาศาสตร์ และเทคนิคอื่นๆ	36	0.2
กิจกรรมการให้เช่า	129	0.8
กิจกรรมของตัวแทนธุรกิจท่องเที่ยว การจัดหาเที่ยว การบริการสำรอง และกิจกรรมที่เกี่ยวข้อง	8	0.1
การบริการรักษาความปลอดภัยและการสืบสวนและ การบริการสำหรับอาคารและภูมิทัศน์	4	-
การบริการด้านการบริหารและสนับสนุนการดำเนินงานของสำนักงาน และกิจกรรมอื่นๆ ที่สนับสนุนทางธุรกิจ	50	0.3
กิจกรรมการสร้างสรรค์ศิลปะและความบันเทิง	44	0.3
กิจกรรมการพนันและการเสี่ยงโชค	5	-
กิจกรรมด้านการกีฬา ความบันเทิง และการนันทนาการ	52	0.3
การซ่อมคอมพิวเตอร์และของใช้ส่วนบุคคลและของใช้ในครัวเรือน	391	2.6
กิจกรรมบริการส่วนบุคคลอื่นๆ <sup>1/</sup>	1,000	6.6

หมายเหตุ : - ไม่มีข้อมูล หรือข้อมูลมีค่าเป็น 0 หรือมีข้อมูลจำนวนเล็กน้อย

<sup>1/</sup>รวม กิจกรรมการจัดผังรายการและการแพร่ภาพกระจายเสียง

## 2.2 ข้อมูลสถิติที่สำคัญจำแนกตามขนาดของสถานประกอบการ และหมวดย่อยธุรกิจ

### 2.2.1 คนทำงานและค่าตอบแทนแรงงาน

#### 1) จำนวนคนทำงาน

ข้อมูลจำนวนคนทำงานจากตาราง ค แสดงให้เห็นว่า มีคนทำงานในสถานประกอบการธุรกิจที่ตั้งอยู่ในจังหวัดสระแก้วทั้งสิ้น 38,229 คน ส่วนใหญ่ เป็นผู้ที่ปฏิบัติงานอยู่ในสถานประกอบการขนาดเล็กที่มีคนทำงาน 1-15 คน จำนวน 35,267 คน หรือร้อยละ 92.3

เมื่อพิจารณาตามหมวดธุรกิจ พบว่า ส่วนใหญ่เป็นผู้ที่ปฏิบัติงานอยู่ในธุรกิจการขายปลีก (ยกเว้นยานยนต์และรถจักรยานยนต์) จำนวน 20,205 คน หรือร้อยละ 52.9 รองลงมา ปฏิบัติงานด้านการบริการอาหารและเครื่องดื่ม จำนวน 5,441 คน หรือร้อยละ 14.2 การขายส่ง (ยกเว้นยานยนต์และรถจักรยานยนต์) จำนวน 4,685 คน หรือร้อยละ 12.3 และกิจกรรมการขายส่งและการขายปลีก การซ่อมยานยนต์และจักรยานยนต์ จำนวน 3,513 คน หรือร้อยละ 9.2

#### 2) จำนวนลูกจ้าง

ด้านการจ้างงาน พบว่า มีจำนวนลูกจ้างปฏิบัติงานอยู่ในสถานประกอบการทั้งสิ้น 12,261 คน โดยส่วนใหญ่ประมาณ 9,474 คน หรือร้อยละ 77.3 อยู่ในสถานประกอบการขนาดเล็กที่มีคนทำงาน 1-15 คน

สำหรับการจ้างงานในแต่ละหมวดธุรกิจ พบว่า มีลูกจ้างปฏิบัติงานอยู่ในธุรกิจการขายปลีก (ยกเว้นยานยนต์และจักรยานยนต์) มากที่สุด ประมาณร้อยละ 33.5 รองลงมาเป็นลูกจ้างที่ปฏิบัติงานอยู่ในธุรกิจการบริการอาหารและเครื่องดื่ม ประมาณร้อยละ 20.5 การขายส่ง (ยกเว้นยานยนต์และจักรยานยนต์) ประมาณร้อยละ 19.1 การขายส่งและการขายปลีก การซ่อมยานยนต์และจักรยานยนต์ ประมาณร้อยละ 12.9 สำหรับสถานประกอบการในหมวดอื่นๆ นอกเหนือจากที่กล่าวมาข้างต้น แต่ละหมวด มีสัดส่วนของลูกจ้างไม่เกินร้อยละ 4.5

### 3) ค่าตอบแทนแรงงาน

ลูกจ้างที่ปฏิบัติงานในสถานประกอบการธุรกิจที่ตั้งอยู่ในจังหวัดสระแก้ว ได้รับค่าตอบแทนแรงงาน รวมทั้งสิ้นประมาณ 995.2 ล้านบาท หรือโดยเฉลี่ย 81,168 บาทต่อคนต่อปี โดยลูกจ้างที่ปฏิบัติงานอยู่ในสถานประกอบการที่มีคนทำงาน 51-200 คน ได้รับค่าตอบแทนแรงงานเฉลี่ยต่อคนต่อปีสูงสุดคือ 119,315 บาท รองลงมาคือ สถานประกอบการที่มีคนทำงาน 16-25 คน ได้รับค่าตอบแทนเฉลี่ยต่อคนต่อปี 106,776 บาท ส่วนลูกจ้างที่ปฏิบัติงานในสถานประกอบการที่มีคนทำงาน 1-15 คน ได้รับค่าตอบแทนเฉลี่ยต่ำสุดคือ 72,982 บาทต่อคนต่อปี

เมื่อพิจารณาตามหมวดธุรกิจ พบว่า ลูกจ้างที่ปฏิบัติงานเกี่ยวกับการขายส่งและการขายปลีก การซ่อมยานยนต์ และจักรยานยนต์ได้รับค่าตอบแทนเฉลี่ยต่อคนต่อปีสูงสุดคือ 105,516 บาท รองลงมาได้แก่ กิจกรรมของตัวแทนธุรกิจท่องเที่ยว การจัดนำเที่ยว การบริการสำรอง และกิจกรรมที่เกี่ยวข้อง ได้รับค่าตอบแทนเฉลี่ยต่อคนต่อปี 101,696บาท สำหรับลูกจ้างในกิจกรรมการบริการด้านการบริหารและสนับสนุนการดำเนินงานของสำนักงาน และกิจกรรมอื่นๆ ที่สนับสนุนทางธุรกิจ ได้รับค่าตอบแทนเฉลี่ยต่อคนต่อปี 101,427 บาท และกิจกรรมทางวิชาชีพ วิทยาศาสตร์ และเทคนิคอื่นๆ ได้รับค่าตอบแทนเฉลี่ยต่อคนต่อปี 100,100 บาท ส่วนลูกจ้างที่ปฏิบัติงานในกิจกรรมการสร้างสรรค์ศิลปะและความบันเทิง ได้รับค่าตอบแทนเฉลี่ยต่อคนต่อปีต่ำสุดคือ 23,038 บาท

ตาราง ค จำนวนและร้อยละของพนักงาน ลูกจ้าง และค่าตอบแทนแรงงาน จำแนกตามขนาดของสถานประกอบการ และหมวดย่อยธุรกิจ

ขนาดของสถานประกอบการ/ หมวดย่อยธุรกิจ	จำนวน สถาน- ประกอบ การ	คนทำงาน		ลูกจ้าง		ค่าตอบแทนแรงงาน	
		จำนวน	ร้อยละ	จำนวน	ร้อยละ	มูลค่า (พันบาท)	เฉลี่ยต่อ คนต่อปี (บาท)
รวม	15,215	38,229	100.0	12,261	100.0	995,195.6	81,167.6
<b>ขนาดของสถานประกอบการ</b>							
1 - 15 คน	15,140	35,267	92.3	9,474	77.3	691,432.1	72,982.1
16 - 25 คน	37	705	1.8	657	5.4	70,151.6	106,775.6
26 - 30 คน	11	308	0.8	281	2.3	21,599.5	76,866.5
31 - 50 คน	13	486	1.3	472	3.8	47,714.5	101,090.0
51 - 200 คน	14	1,463	3.8	1,377	11.2	164,297.9	119,315.8
<b>หมวดย่อยธุรกิจ</b>							
การขายส่งและการขายปลีก การซ่อมยานยนต์ และจักรยานยนต์	1,298	3,513	9.2	1,581	12.9	166,821.4	105,516.4
การขายส่ง (ยกเว้นยานยนต์และจักรยานยนต์)	1,237	4,685	12.3	2,344	19.1	204,990.3	87,453.2
การขายปลีก (ยกเว้นยานยนต์และจักรยานยนต์)	8,985	20,205	52.9	4,108	33.5	358,489.1	87,266.1
ที่พักแรม	90	735	1.9	555	4.5	50,888.3	91,690.6
การบริการอาหารและเครื่องดื่ม	1,724	5,441	14.2	2,511	20.5	153,091.4	60,968.3
กิจกรรมอสังหาริมทรัพย์	135	277	0.7	87	0.7	5,271.3	60,589.7
กิจกรรมทางกฎหมายและการบัญชี	16	20	0.1	-	-	-	-
กิจกรรมด้านสถาปัตยกรรมและวิศวกรรม รวมถึงการทดสอบ และการวิเคราะห์ทางเทคนิค	4	16	-	12	0.1	1,033.0	86,083.3
การโฆษณาและการวิจัยตลาด	7	14	-	-	-	-	-
กิจกรรมทางวิชาชีพ วิทยาศาสตร์ และเทคนิคอื่นๆ	36	67	0.2	5	-	500.5	100,100.0
กิจกรรมการให้เช่า	129	318	0.8	90	0.7	3,491.5	38,794.4
กิจกรรมของตัวแทนธุรกิจท่องเที่ยว การจัดนำเที่ยว การบริการสำรอง และกิจกรรมที่เกี่ยวข้อง	8	39	0.1	27	0.2	2,745.8	101,696.3
การบริการรักษาความปลอดภัยและการสืบสวนและกิจกรรมการบริการสำหรับอาคารและภูมิทัศน์	4	85	0.2	74	0.6	4,942.1	66,785.1
การบริการด้านการบริหารและสนับสนุนการดำเนินงานของสำนักงาน และกิจกรรมอื่นๆ ที่สนับสนุนทางธุรกิจ	50	95	0.2	11	0.1	1,115.7	101,427.3
กิจกรรมการสร้างสรรค์ศิลปะและความบันเทิง	44	353	0.9	263	2.1	6,059.1	23,038.4
กิจกรรมการพนันและการเสี่ยงโชค	5	8	-	2	-	90.0	45,000.0
กิจกรรมด้านการกีฬา ความบันเทิง และการนันทนาการ	52	78	0.2	-	-	-	-
การซ่อมคอมพิวเตอร์และของใช้ส่วนบุคคลและของใช้ในครัวเรือน	391	813	2.1	275	2.2	20,375.3	74,092.0
กิจกรรมบริการส่วนบุคคลอื่นๆ <sup>1/</sup>	1,000	1,468	3.8	315	2.6	15,290.0	48,539.7

หมายเหตุ : - ไม่มีข้อมูล หรือข้อมูลมีค่าเป็น 0 หรือมีข้อมูลจำนวนเล็กน้อย

<sup>1/</sup> รวม กิจกรรมการจัดผังรายการและการแพร่ภาพกระจายเสียง

## 2.2.2 รายได้จากการดำเนินงาน

### ค่าใช้จ่ายชั้นกลางและมูลค่าเพิ่ม

เมื่อพิจารณารายได้จากการดำเนินงาน ค่าใช้จ่าย และมูลค่าเพิ่มของสถานประกอบการ ธุรกิจในจังหวัดสระแก้ว พบว่า มีมูลค่ารายได้รวมทั้งสิ้นประมาณ 46,957 ล้านบาท ค่าใช้จ่าย ประมาณ 36,607 ล้านบาท และมูลค่าเพิ่มรวมทั้งสิ้นประมาณ 10,350 ล้านบาท โดยมูลค่าเพิ่มมีสัดส่วนประมาณร้อยละ 22.0 ของรายได้จากการดำเนินงาน หากพิจารณาตามขนาดของสถานประกอบการ พบว่า สถานประกอบการที่มีคนทำงาน 1-15 คน มีรายได้ ค่าใช้จ่าย และมูลค่าเพิ่มสูงสุดคือประมาณร้อยละ 48.7 ร้อยละ 43.3 และร้อยละ 67.9 ตามลำดับ นอกจากนี้ สถานประกอบการที่มีคนทำงาน 1-15 คน ยังมีมูลค่าเพิ่มต่อรายได้จากการดำเนินงานสูงสุด คือประมาณร้อยละ 30.7

เมื่อพิจารณาตามธุรกิจแต่ละประเภท พบว่า รายได้และค่าใช้จ่ายส่วนใหญ่มาจากการดำเนินธุรกิจการขนส่ง (ยกเว้นยานยนต์และจักรยานยนต์) มีประมาณร้อยละ 53.7 และร้อยละ 58.0 ตามลำดับ ด้านมูลค่าเพิ่มพบว่าธุรกิจการขายปลีก (ยกเว้นยานยนต์และจักรยานยนต์) มีสัดส่วนมูลค่าเพิ่มสูงสุด คือร้อยละ 39.8

หากเปรียบเทียบมูลค่าเพิ่มต่อรายได้ในธุรกิจแต่ละประเภท พบว่า สถานประกอบการที่ดำเนิน การบริการรักษาความปลอดภัยและการสืบสวนและกิจกรรมการบริการสำหรับอาคารและภูมิทัศน์ มีสัดส่วนมูลค่าเพิ่มต่อรายได้ ร้อยละ 94.8 รองลงมาคือกิจกรรมด้านสถาปัตยกรรมและวิศวกรรม รวมถึงการทดสอบ และการวิเคราะห์ทางเทคนิค มีสัดส่วนมูลค่าเพิ่มต่อรายได้ ร้อยละ 86.2



ตาราง ง รายได้จากการดำเนินงาน ค่าใช้จ่ายชั้นกลาง มูลค่าเพิ่มและมูลค่าเพิ่มต่อรายได้จากการดำเนินงาน  
จำแนกตามขนาดของสถานประกอบการและหมวดย่อยธุรกิจ

ขนาดของสถานประกอบการ/ หมวดย่อยธุรกิจ	รายได้จากการดำเนินงาน		ค่าใช้จ่ายชั้นกลาง		มูลค่าเพิ่ม		มูลค่าเพิ่ม ต่อรายได้จาก การดำเนินงาน (ร้อยละ)
	มูลค่า (ล้านบาท)	ร้อยละ	มูลค่า (ล้านบาท)	ร้อยละ	มูลค่า (ล้านบาท)	ร้อยละ	
รวม	46,957.4	100.0	36,607.0	100.0	10,350.4	100.0	22.0
<b>ขนาดของสถานประกอบการ</b>							
1 - 15 คน	22,863.7	48.7	15,840.3	43.3	7,023.5	67.9	30.7
16 - 25 คน	4,276.5	9.1	3,917.6	10.7	359.0	3.5	8.4
26 - 30 คน	620.7	1.3	537.4	1.5	83.3	0.8	13.4
31 - 50 คน	1,387.4	3.0	1,133.2	3.1	254.2	2.4	18.3
51 - 200 คน	17,809.0	37.9	15,178.6	41.4	2,630.5	25.4	14.8
<b>หมวดย่อยธุรกิจ</b>							
การขายส่งและการขายปลีก การซ่อมยานยนต์ และจักรยานยนต์	3,933.9	8.4	3,130.5	8.6	803.4	7.8	20.4
การขายส่ง (ยกเว้นยานยนต์และจักรยานยนต์)	25,213.7	53.7	21,230.6	58.0	3,983.1	38.5	15.8
การขายปลีก (ยกเว้นยานยนต์และจักรยานยนต์)	14,843.5	31.6	10,720.8	29.3	4,122.7	39.8	27.8
ที่พักแรม	203.0	0.4	92.3	0.3	110.7	1.1	54.6
การบริการอาหารและเครื่องดื่ม	1,896.6	4.0	1,100.5	3.0	796.5	7.7	42.0
กิจกรรมอสังหาริมทรัพย์	139.9	0.3	27.3	-	112.6	1.1	80.5
กิจกรรมทางกฎหมายและการบัญชี	7.7	-	1.5	-	6.1	0.1	80.1
กิจกรรมด้านสถาปัตยกรรมและวิศวกรรม รวมถึงการ ทดสอบ และการวิเคราะห์ทางเทคนิค	3.0	-	0.4	-	2.6	-	86.2
การโฆษณาและการวิจัยตลาด	2.7	-	1.9	-	0.8	-	30.4
กิจกรรมทางวิชาชีพ วิทยาศาสตร์ และเทคนิคอื่นๆ	38.2	0.1	11.7	-	26.4	0.3	69.0
กิจกรรมการให้เช่า	47.9	0.1	8.3	-	39.7	0.4	82.7
กิจกรรมของตัวแทนธุรกิจท่องเที่ยว การจัดนำเที่ยว การบริการสำรอง และกิจกรรมที่เกี่ยวข้อง	24.7	0.1	13.7	-	10.9	0.1	44.3
การบริการรักษาความปลอดภัยและการสืบสวนและกิจกรรม การบริการสำหรับอาคารและภูมิทัศน์	15.7	-	0.8	-	14.9	0.1	94.8
การบริการด้านการบริหารและสนับสนุนการดำเนินงาน ของสำนักงาน และกิจกรรมอื่นๆ ที่สนับสนุนทางธุรกิจ	14.8	-	2.9	-	11.9	0.1	80.2
กิจกรรมการสร้างสรรคดีศิลปะและความบันเทิง	24.2	0.1	3.6	-	20.6	0.2	85.1
กิจกรรมการพนันและการเสี่ยงโชค	4.6	-	2.7	-	1.9	-	41.5
กิจกรรมด้านการกีฬา ความบันเทิง และการนันทนาการ	12.1	-	6.7	-	5.4	0.1	44.4
การซ่อมคอมพิวเตอร์และของใช้ส่วนบุคคลและของใช้ในครัวเรือน	302.4	0.6	163.4	0.4	139.1	1.3	46.0
กิจกรรมบริการส่วนบุคคลอื่นๆ <sup>1/</sup>	228.7	0.5	87.1	0.2	141.5	1.4	61.9

หมายเหตุ : - ไม่มีข้อมูล หรือข้อมูลมีค่าเป็น 0 หรือมีข้อมูลจำนวนเล็กน้อย

<sup>1/</sup> รวม กิจกรรมการจัดตั้งรายการและการแพร่ภาพกระจายเสียง

### 2.2.3 รายได้จากการดำเนินงานและมูลค่าเพิ่มเฉลี่ยต่อสถานประกอบการ

จากตาราง จ แสดงให้เห็นว่าสถานประกอบการธุรกิจในจังหวัดสระแก้ว มีรายได้จากการดำเนินงานเฉลี่ยต่อสถานประกอบการประมาณ 3.1 ล้านบาท และมูลค่าเพิ่มเฉลี่ยต่อสถานประกอบการ 680,276 บาท หากพิจารณาตามขนาดของสถานประกอบการพบว่า สถานประกอบการที่มีคนทำงาน 51-200 คน มีรายได้จากการดำเนินงานและมูลค่าเพิ่มเฉลี่ยต่อสถานประกอบการสูงสุดคือประมาณ 1,272 ล้านบาท และ 187.9 ล้านบาท ตามลำดับ ในขณะที่สถานประกอบการที่มีคนทำงาน 1-15 คน มีรายได้จากการดำเนินงานและมูลค่าเพิ่มเฉลี่ยต่อสถานประกอบการต่ำสุดคือ ประมาณ 1.5 ล้านบาท และ 463,901 บาท ตามลำดับ

เมื่อพิจารณาตามหมวดธุรกิจ พบว่าธุรกิจการขนส่ง(ยกเว้นยานยนต์และจักรยานยนต์) มีรายได้และมูลค่าเพิ่มเฉลี่ยต่อสถานประกอบการสูงสุดประมาณ 20.4 ล้านบาท และ 3.2 ล้านบาท ตามลำดับ ส่วนกิจกรรมด้านการกีฬา ความบันเทิง และการนันทนาการ มีรายได้และมูลค่าเพิ่มเฉลี่ยต่อสถานประกอบการต่ำสุด คือ 232,206 บาท และ 103,035 บาท ตามลำดับ

### 2.2.4 รายได้จากการดำเนินงาน และมูลค่าเพิ่มเฉลี่ยต่อคนทำงาน

สำหรับรายได้จากการดำเนินงานและมูลค่าเพิ่มเฉลี่ยต่อคนทำงานนั้น พบว่า สถานประกอบการธุรกิจในจังหวัดสระแก้ว มีรายได้จากการดำเนินงานเฉลี่ยต่อคนทำงานประมาณ 1.2 ล้านบาท และมูลค่าเพิ่มเฉลี่ยต่อคนทำงาน 270,747 บาท โดยสถานประกอบการที่มีคนทำงาน 51-200 คน มีรายได้จากการดำเนินงานและมูลค่าเพิ่มเฉลี่ยต่อคนทำงานสูงสุดประมาณ 12.2 ล้านบาท และ 1.8 ล้านบาท ตามลำดับ ในขณะที่สถานประกอบการที่มีคนทำงาน 1-15 คน มีรายได้จากการดำเนินงานและมูลค่าเพิ่มเฉลี่ยต่อคนทำงานต่ำสุดคือ 648,304 บาท และ 199,151 บาท ตามลำดับ

ด้านรายได้จากการดำเนินงานและมูลค่าเพิ่มเฉลี่ยต่อคนทำงานในแต่ละหมวดธุรกิจพบว่า ธุรกิจการขนส่ง (ยกเว้นยานยนต์และจักรยานยนต์) มีรายได้และมูลค่าเพิ่มเฉลี่ยต่อคนทำงานสูงสุดประมาณ 5.4 ล้านบาท และ 850,181 บาท ตามลำดับ ส่วนธุรกิจที่ดำเนินกิจกรรมการสร้างสรรค์ศิลปะและความบันเทิง มีรายได้และมูลค่าเพิ่มเฉลี่ยต่อคนทำงานต่ำสุดประมาณ 68,472 บาท และ 58,296 บาท ตามลำดับ

ตาราง จ รายได้จากการดำเนินงานและมูลค่าเพิ่มเฉลี่ยต่อสถานประกอบการ และต่อคนทำงาน จำแนกตามขนาดของสถานประกอบการ และหมวดย่อยธุรกิจ

(หน่วย : พันบาท)

ขนาดของสถานประกอบการ/ หมวดย่อยธุรกิจ	รายได้จากการดำเนินงานเฉลี่ย		มูลค่าเพิ่มเฉลี่ย	
	ต่อสถาน- ประกอบการ	ต่อคนทำงาน	ต่อสถาน- ประกอบการ	ต่อคนทำงาน
รวม	3,086.3	1,228.3	680.3	270.7
<b>ขนาดของสถานประกอบการ</b>				
1 – 15 คน	1,510.2	648.3	463.9	199.2
16 – 25 คน	115,582.4	6,066.0	9,702.2	509.2
26 – 30 คน	56,427.4	2,015.3	7,570.8	270.4
31 – 50 คน	106,724.9	2,854.8	19,554.9	523.1
51 – 200 คน	1,272,072.5	12,172.9	187,890.1	1,798.0
<b>หมวดย่อยธุรกิจ</b>				
การขายส่งและการขายปลีก การซ่อมยานยนต์ และจักรยานยนต์	3,030.8	1,119.8	619.0	228.7
การขายส่ง (ยกเว้นยานยนต์และจักรยานยนต์)	20,383.0	5,381.8	3,220.0	850.2
การขายปลีก (ยกเว้นยานยนต์และจักรยานยนต์)	1,652.0	734.6	458.8	204.0
ที่พักรวม	2,256.0	276.2	1,230.7	150.7
การบริการอาหารและเครื่องดื่ม	1,100.1	348.6	461.7	146.3
กิจกรรมอสังหาริมทรัพย์	1,036.1	505.0	833.8	406.4
กิจกรรมทางกฎหมายและการบัญชี	479.2	383.4	383.9	307.1
กิจกรรมด้านสถาปัตยกรรมและวิศวกรรม รวมถึงการทดสอบ และการวิเคราะห์ทางเทคนิค	750.0	187.5	646.2	161.6
การโฆษณาและการวิจัยตลาด	384.4	192.2	116.7	58.4
กิจกรรมทางวิชาชีพ วิทยาศาสตร์ และเทคนิคอื่นๆ	1,062.1	570.7	732.6	393.6
กิจกรรมการให้เช่า	371.6	150.7	307.5	124.7
กิจกรรมของตัวแทนธุรกิจท่องเที่ยว การจัดนำเที่ยว การบริการสำรอง และกิจกรรมที่เกี่ยวข้อง	3,085	632.8	1,366.5	280.3
การบริการรักษาความปลอดภัยและการสืบสวน และกิจกรรมการบริการสำหรับอาคารและภูมิทัศน์	5,602.2	259.5	5,109.1	216.3
การบริการด้านการบริหารและสนับสนุนการดำเนินงานของสำนักงาน และกิจกรรมอื่นๆ ที่สนับสนุนทางธุรกิจ	296.8	156.2	237.9	125.2
กิจกรรมการสร้างสรรค์ศิลปะและความบันเทิง	549.3	68.5	467.7	58.3
กิจกรรมการพนันและการเสี่ยงโชค	913.4	570.9	379.5	237.2
กิจกรรมด้านการกีฬา ความบันเทิง และการนันทนาการ	232.2	154.8	103.0	68.7
การซ่อมคอมพิวเตอร์และของใช้ส่วนบุคคลและของใช้ในครัวเรือน	773.5	372.0	355.7	171.1
กิจกรรมบริการส่วนบุคคลอื่นๆ <sup>1</sup>	228.7	155.8	141.5	96.4

หมายเหตุ <sup>1</sup> รวม กิจกรรมการจัดตั้งรายการและการแพร่ภาพกระจายเสียง

# ตารางสถิติ

## ตอนที่ 1 ข้อมูลการดำเนินกิจการของสถานประกอบการธุรกิจฯ จำแนกตามขนาดของสถานประกอบการ



## สารบัญตารางสถิติ

- ตอนที่ 1** ข้อมูลการดำเนินงานกิจการของสถานประกอบการธุรกิจฯ จำแนกตามขนาดของสถานประกอบการ
- ตาราง 1** ข้อมูลสถิติที่สำคัญของสถานประกอบการธุรกิจในปี 2554 จำแนกตามขนาดของสถานประกอบการ
- ตาราง 2** จำนวนคนทำงานของสถานประกอบการธุรกิจในปี 2554 จำแนกตามสถานภาพการทำงาน เพศ และขนาดของสถานประกอบการ
- ตาราง 3** จำนวนสถานประกอบการธุรกิจที่มีลูกจ้าง จำแนกตามจำนวนวันทำงานต่อสัปดาห์ จำนวนชั่วโมงทำงานเฉลี่ยต่อวันของลูกจ้าง และขนาดของสถานประกอบการ
- ตาราง 4** ค่าตอบแทนแรงงานของสถานประกอบการธุรกิจ ในปี 2554 จำแนกตามขนาดของสถานประกอบการ
- ตาราง 5** ค่าใช้จ่ายทั้งสิ้น มูลค่าสินค้าและวัสดุประกอบและส่วนเปลี่ยนแปลงสินค้าของสถานประกอบการธุรกิจปี 2554 จำแนกตามขนาดของสถานประกอบการ
- ตาราง 6** รายรับทั้งสิ้นของสถานประกอบการธุรกิจในปี 2554 จำแนกตามขนาดของสถานประกอบการ
- ตาราง 7** มูลค่าตามบัญชีของสินทรัพย์สถานประกอบการ ณ วันที่ 1 มกราคม 2554 จำแนกตามขนาดของสถานประกอบการ
- ตาราง 8** มูลค่าตามบัญชีของสินทรัพย์สถานประกอบการ ณ วันที่ 31 ธันวาคม 2554 จำแนกตามขนาดของสถานประกอบการ
- ตาราง 9** มูลค่าสินทรัพย์ถาวรที่เปลี่ยนแปลงของสถานประกอบการธุรกิจ ระหว่าง มกราคม – ธันวาคม 2554 จำแนกตามขนาดของสถานประกอบการ

ตาราง 1 ข้อมูลสถิติที่สำคัญของสถานประกอบการธุรกิจในปี 2554 จำแนกตามขนาดของสถานประกอบการ

TABLE 1 PRINCIPAL STATISTICS OF BUSINESS ESTABLISHMENTS IN 2011 BY SIZE OF ESTABLISHMENT

ขนาดของสถานประกอบการ	จำนวน สถานประกอบการ Number of establishments	จำนวน คนทำงาน Number of persons engaged	ลูกจ้าง Employees		รายได้จากการ ดำเนินงาน Income	ค่าใช้จ่าย ขั้นกลาง Intermediate consumption	มูลค่าเพิ่ม Value added	ขนาดของ สถานประกอบการ Size of establishment
			จำนวน Number	ค่าตอบแทน แรงงาน Remuneration				
<b>รวม</b>	<b>15,215</b>	<b>38,229</b>	<b>12,261</b>	<b>995,195.5</b>	<b>46,957,414.0</b>	<b>36,607,023.1</b>	<b>10,350,390.9</b>	<b>Total</b>
1 - 15 คน	15,140	35,267	9,474	691,432.1	22,863,724.7	15,840,268.3	7,023,456.4	1 - 15 persons
16 - 25 คน	37	705	657	70,151.6	4,276,549.8	3,917,569.1	358,980.8	16 - 25 persons
26 - 30 คน	11	308	281	21,599.5	620,701.8	537,422.6	83,279.2	26 - 30 persons
31 - 50 คน	13	486	472	47,714.5	1,387,423.2	1,133,209.7	254,213.6	31 - 50 persons
51 - 200 คน	14	1,463	1,377	164,297.9	17,809,014.4	15,178,553.5	2,630,461.0	51 - 200 persons

ที่มา : สำนักงานธุรกิจและอุตสาหกรรม พ.ศ. 2555 (ธุรกิจทางการค้าและธุรกิจทางการบริการ) จังหวัด สระแก้ว สำนักงานสถิติแห่งชาติ กระทรวงเทคโนโลยีสารสนเทศและการสื่อสาร

Source : The 2012 Business and Industrial Census (Trade and Services Industry) Sa Kaeo Province, National Statistical Office, Ministry of Information and Communication Technology.

ตาราง 2 จำนวนคนทำงานของสถานประกอบการธุรกิจในปี 2554 จำแนกตามสถานภาพการทำงาน เพศ และขนาดของสถานประกอบการ  
TABLE 2 NUMBER OF PERSONS ENGAGED OF BUSINESS ESTABLISHMENTS IN 2011 BY WORK STATUS, SEX AND SIZE OF ESTABLISHMENT

ขนาดของสถานประกอบการ	จำนวนสถาน-ประกอบการ Number of establishments	รวม Total				คนทำงานโดยไม่ได้รับค่าจ้าง/ เงินเดือน Unpaid workers				ลูกจ้าง Employees				Size of establishment			
		ชาย Male		หญิง Female		รวม Total		ชาย Male		หญิง Female		รวม Total			ระดับปฏิบัติการ Operation level		
		ชาย Male	หญิง Female	ชาย Male	หญิง Female	ชาย Male	หญิง Female	ชาย Male	หญิง Female	ชาย Male	หญิง Female	ชาย Male	หญิง Female		ชาย Male	หญิง Female	
รวม	15,215	38,229	17,764	20,465	25,968	10,995	14,973	12,261	6,769	5,492	1,465	574	891	10,796	6,195	4,601	Total
1 - 15 คน	15,140	35,267	16,017	19,250	25,793	10,905	14,889	9,474	5,112	4,362	1,185	412	773	8,289	4,700	3,589	1 - 15 persons
16 - 25 คน	37	705	377	328	48	26	22	657	352	306	107	51	56	551	301	250	16 - 25 persons
26 - 30 คน	11	308	162	146	27	17	10	281	145	136	14	7	7	267	138	129	26 - 30 persons
31 - 50 คน	13	486	310	176	14	9	5	472	301	171	80	51	29	392	250	142	31 - 50 persons
51 - 200 คน	14	1,463	898	565	86	39	47	1,377	859	518	79	53	26	1,298	806	492	51 - 200 persons

ที่มา : สำมะโนธุรกิจและอุตสาหกรรม พ.ศ. 2555 (ธุรกิจทางการค้าและธุรกิจทางการบริการ) จังหวัด สระแก้ว สำนักงานสถิติแห่งชาติ กระทรวงเทคโนโลยีสารสนเทศและการสื่อสาร

Source : The 2012 Business and Industrial Census (Trade and Services Industry) Sa Kaeo Province, National Statistical Office, Ministry of Information and Communication Technology.

ตาราง 3 จำนวนสถานประกอบการธุรกิจที่มีลูกจ้าง จำแนกตามจำนวนวันทำงานต่อสัปดาห์ จำนวนชั่วโมงทำงานเฉลี่ยต่อวันของลูกจ้าง และขนาดของสถานประกอบการ  
 TABLE 3 NUMBER OF BUSINESS ESTABLISHMENTS' EMPLOYEES BY NUMBER OF DAYS WORKED PER WEEK, AVERAGE NUMBER OF HOURS WORKED PER DAY BY EMPLOYEES AND SIZE OF ESTABLISHMENT

ขนาดของสถานประกอบการ	ลูกจ้าง Employees															
	จำนวนสถาน- ประกอบการที่มีลูกจ้าง				จำนวนวันทำงานต่อสัปดาห์				จำนวนชั่วโมงทำงานเฉลี่ยต่อวัน (เฉลี่ยทุกกะ)				Size of establishment			
	จำนวน Number	ร้อยละ %	จำนวน Number	ร้อยละ %	จำนวน Number	ร้อยละ %	จำนวน Number	ร้อยละ %	จำนวน Number	ร้อยละ %	จำนวน Number	ร้อยละ %			จำนวน Number	ร้อยละ %
			<5	5 - 6	7	< 8	8 - 10	> 10								
<b>รวม</b>	<b>2,998</b>	<b>100.0</b>	<b>47</b>	<b>1.6</b>	<b>712</b>	<b>23.8</b>	<b>2,239</b>	<b>74.7</b>	<b>144</b>	<b>4.8</b>	<b>2,250</b>	<b>75.1</b>	<b>604</b>	<b>20.1</b>	<b>Total</b>	
1 - 15 คน	2,924	100.0	47	1.6	668	22.9	2,209	75.6	139	4.7	2,199	75.2	586	20.1	1 - 15 persons	
16 - 25 คน	37	100.0	-	-	16	43.2	21	56.8	4	9.5	24	64.9	10	25.7	16 - 25 persons	
26 - 30 คน	11	100.0	-	-	7	63.6	4	36.4	1	9.1	8	72.7	2	18.2	26 - 30 persons	
31 - 50 คน	13	100.0	-	-	9	69.2	4	30.8	-	-	9	69.2	4	30.8	31 - 50 persons	
51 - 200 คน	13	100.0	-	-	12	92.3	1	7.7	1	7.7	10	76.9	2	15.4	51 - 200 persons	

ที่มา : สำนักส่งเสริมและอุตสาหกรรม พ.ศ. 2555 (ธุรกิจทางการค้าและธุรกิจทางการบริการ) จังหวัด สระแก้ว สำนักงานสถิติแห่งชาติ กระทรวงเทคโนโลยีสารสนเทศและการสื่อสาร

Source : The 2012 Business and Industrial Census (Trade and Services Industry) Sa Kaeo Province, National Statistical Office, Ministry of Information and Communication Technology.

ตาราง 4 ค่าตอบแทนแรงงานของสถานประกอบการธุรกิจในปี 2554 จำแนกตามขนาดของสถานประกอบการ  
TABLE 4 REMUNERATION OF BUSSINESS ESTABLISHMENTS IN 2011 BY SIZE OF ESTABLISHMENT

ขนาดของสถานประกอบการ	จำนวนสถานประกอบการ Number of establishments	จำนวนลูกจ้าง Number of employees	รวม Total	ค่าจ้าง เงินเดือน Wages, salaries	โบนัส ฯลฯ Overtime bonus etc.	สวัสดิการและผลประโยชน์ตอบแทน Fringe benefits		เงินที่สถานประกอบการ จ่ายสมทบเข้ากองทุน เพื่อการประกันสังคม ฯลฯ Employer's contribution to social security	Total
						ค่ารักษาพยาบาล Medical care	อื่น ๆ Others		
รวม	15,215	12,261	995,195.5	874,559.3	66,266.7	5,165.5	19,519.1	29,704.9	Total
1 - 15 คน	15,140	9,474	691,432.1	622,886.3	37,640.7	561.9	12,232.8	18,110.5	1 - 15 persons
16 - 25 คน	37	657	70,151.6	65,568.6	2,161.4	176.7	365.3	1,879.7	16 - 25 persons
26 - 30 คน	11	281	21,599.5	18,053.5	2,248.4	47.0	437.0	813.5	26 - 30 persons
31 - 50 คน	13	472	47,714.5	42,057.3	2,496.4	-	93.0	3,067.8	31 - 50 persons
51 - 200 คน	14	1,377	164,297.9	125,973.7	21,719.8	4,380.0	6,391.0	5,833.4	51 - 200 persons

ที่มา : สำนักข้อมูลและอุตสาหกรรม พ.ศ. 2555 (ธุรกิจทางการค้าและธุรกิจทางการบริการ) จังหวัด สระแก้ว สำนักงานสถิติแห่งชาติ กระทรวงเทคโนโลยีสารสนเทศและการสื่อสาร

Source : The 2012 Business and Industrial Census (Trade and Services Industry) Sa Kaeo Province, National Statistical Office, Ministry of Information and Communication Technology.

ตาราง 5 ค่าใช้จ่ายขั้นต้น มูลค่าสินค้าและวัสดุประกอบและส่วนเปลี่ยนแปลงสินค้าของสถานประกอบการธุรกิจปี 2554 จำแนกตามขนาดของสถานประกอบการ  
TABLE 5 TOTAL EXPENSES , VALUE OF STOCKS AND CHANGE IN VALUE OF STOCKS OF BUSINESS ESTABLISHMENTS IN 2011 BY SIZE OF ESTABLISHMENT

จำนวน สถาน- ประกอบการ Number of establishments	รวม Total	ค่าซื้อสินค้า และ/หรือให้บริการ Value of goods purchased for sale or rendering services	ค่าไฟฟ้า Electricity	ค่าน้ำประปา Water supply	ค่าน้ำมันเชื้อเพลิง Fuels	ค่าใช้จ่าย เกี่ยวกับ การใช้บริการ อินเทอร์เน็ต Cost of internet services	ค่าใช้จ่าย เกี่ยวกับ บริการ ซ่อมแซม คอมพิวเตอร์ Repair and maintenance of computer accessories	ค่าซ่อมแซม สิ่งก่อสร้าง ยานพาหนะ เครื่องจักร และเครื่องมือ ฯลฯ Repair on construction, vehicles, machinery etc.	ค่าเช่า ยานพาหนะ เครื่องจักร และเครื่องมือ ฯลฯ Rent on vehicles, machinery and equipment etc.	ค่าเช่าอาคาร Rent on building	ค่าใช้จ่ายอื่นๆ Other expenses	มูลค่าสินค้าและวัสดุประกอบคงเหลือ Value of stocks		ส่วน เปลี่ยนแปลง ของสินค้าและ วัสดุประกอบ คงเหลือ Change in value of stocks
												1 ต.ค. 54 Jan 1, 2011	31 ต.ค. 54 Dec-31, 2011	
<b>รวม</b>	<b>15,215</b>	<b>36,674,880.4</b>	<b>340,888.6</b>	<b>46,662.4</b>	<b>251,168.6</b>	<b>3,213.4</b>	<b>4,716.9</b>	<b>63,042.6</b>	<b>24,396.4</b>	<b>562,145.1</b>	<b>538,410.6</b>	<b>2,009,933.6</b>	<b>2,169,032.2</b>	<b>159,098.6</b>
1 - 15 คน	15,140	15,896,356.0	14,456,031.4	40,329.1	170,745.8	2,247.3	1,599.6	22,297.1	19,552.2	551,666.1	360,686.3	1,605,834.6	1,521,731.0	-84,103.6
16 - 25 คน	37	3,918,124.1	3,849,336.3	1,222.5	10,088.4	213.9	428.0	9,365.7	180.0	4,378.0	35,903.8	170,259.2	189,471.0	19,211.8
26 - 30 คน	11	538,589.4	486,510.8	1,870.3	4,746.2	77.8	217.3	761.5	1,611.0	1,750.2	40,735.7	66,084.3	50,535.3	-15,549.0
31 - 50 คน	13	1,133,209.7	1,095,917.6	15,877.0	1,999.3	45.1	-	1,662.9	336.4	2,882.9	14,031.1	44,489.6	101,386.7	56,897.1
51 - 200 คน	14	15,188,601.3	14,952,439.7	4,344.8	63,588.8	629.4	2,472.1	28,955.3	2,716.8	1,468.0	87,053.8	123,265.9	305,908.2	182,642.3

ที่มา : สำนักงานธุรกิจและอุตสาหกรรม พ.ศ. 2555 (ธุรกิจทางการค้าและธุรกิจทางการบริการ) จังหวัด สระแก้ว สำนักงานสถิติแห่งชาติ กระทรวงเทคโนโลยีสารสนเทศและการสื่อสาร

Source : The 2012 Business and Industrial Census (Trade and Services Industry) Sa Kaeo Province, National Statistical Office, Ministry of Information and Communication Technology.

ตาราง 6 รายรับทั้งสิ้นของสถานประกอบการธุรกิจในปี 2554 จำแนกตามขนาดของสถานประกอบการ  
TABLE 6 TOTAL RECEIPTS OF BUSINESS ESTABLISHMENTS IN 2011 BY SIZE OF ESTABLISHMENT

		(พันบาท In Thousand Baht)													
ขนาดของสถานประกอบการ	จำนวน สถาน ประกอบการ Number of establishments	จำนวน สถานที่ ประกอบ การ ที่มีรายรับ ผ่านเว็บไซต์ Number of establishments having online sales	รวม Total	รายรับจากการขายสินค้าและบริการ Receipts from sales of goods and services		รวม Total	รายรับ ผ่านเว็บไซต์ Online sales	รายรับจาก การให้เช่าที่ดิน rent on land	รายรับจากการ ให้เช่าอาคาร Receipts from rent on building	รายรับจากการ ให้เช่ายานพาหนะ เครื่องจักรและ เครื่องมือต่าง ๆ Receipts from rent on vehicles and machinery etc.	ดอกเบี้ยรับ/ เงินปันผลรับ Interest/ dividend	กำไรจากการ เปลี่ยนแปลง อัตรา แลกเปลี่ยน Gain from currency exchange	รายรับอื่นๆ Other receipts	รวม Total	ขนาดของสถานประกอบการ Size of establishment
				รวม Total	รายรับ ผ่านเว็บไซต์ Online sales										
รวม	15,215	4	46,818,063.8	46,766,653.7	116.1	5,133.1	2,593.3	36.0	14,615.3	-	29,032.3	-	29,032.3	Total	
1 - 15 คน	15,140	4	22,953,712.2	22,946,819.7	116.1	5,133.1	238.5	36.0	750.7	-	734.1	-	734.1	1 - 15 persons	
16 - 25 คน	37	-	4,257,341.6	4,255,833.2	-	-	1,504.8	-	3.6	-	-	-	-	16 - 25 persons	
26 - 30 คน	11	-	646,186.4	625,413.8	-	-	-	-	9,935.6	-	10,836.9	-	10,836.9	26 - 30 persons	
31 - 50 คน	13	-	1,330,550.1	1,329,925.8	-	-	-	-	24.0	-	600.3	-	600.3	31 - 50 persons	
51 - 200 คน	14	-	17,630,273.5	17,608,661.1	-	-	850.0	-	3,901.4	-	16,861.0	-	16,861.0	51 - 200 persons	

ที่มา : สำนักงานธุรกิจและอุตสาหกรรม พ.ศ. 2555 (ธุรกิจทางการค้าและธุรกิจทางการบริการ) จังหวัด สระแก้ว สำนักงานสถิติแห่งชาติ กระทรวงเทคโนโลยีสารสนเทศและการสื่อสาร

Source : The 2012 Business and Industrial Census (Trade and Services Industry) Sa Kaeo Province, National Statistical Office, Ministry of Information and Communication Technology.

ตาราง 7 มูลค่าตามบัญชีของสินทรัพย์ของสถานประกอบการธุรกิจ ณ วันที่ 1 มกราคม 2554 จำแนกตามขนาดของสถานประกอบการ  
TABLE 7 BOOK VALUE OF ASSETS OF BUSINESS ESTABLISHMENTS ON JANUARY 1, 2011 BY SIZE OF ESTABLISHMENT

(พันบาท in Thousand Baht)

จำนวน สถาน- ประกอบการ Number of establishments	มูลค่าตามบัญชีของสินทรัพย์ต้นงวด Book value of assets on Jan. 1, 2011										สินทรัพย์อื่น ๆ Other assets	Size of establishment					
	รวม Total	เงินสด Cash	สินทรัพย์หมุนเวียน Current assets	สินทรัพย์ Non-current assets	รวม Total	ที่ดิน Land	อาคารและ สิ่งก่อสร้าง Building and construction	เครื่องจักร Machinery	ยานพาหนะ Vehicles	Net fixed assets			สินทรัพย์ ถาวรอื่น ๆ Other fixed assets				
<b>รวม</b>	<b>15,215</b>	<b>14,533,041.8</b>	<b>4,548,644.7</b>	<b>1,436,230.3</b>	<b>476,291.6</b>	<b>2,009,933.6</b>	<b>626,189.2</b>	<b>9,960,068.4</b>	<b>4,584,566.6</b>	<b>2,851,110.9</b>	<b>125,646.5</b>	<b>2,232,051.4</b>	<b>59,064.8</b>	<b>99,467.8</b>	<b>8,160.4</b>	<b>24,328.8</b>	<b>Total</b>
1 - 15 คน	15,140	12,058,910.3	3,132,857.1	1,349,886.9	175,305.5	1,605,834.6	1,830.0	8,926,053.2	4,132,197.0	2,518,068.0	96,574.6	2,088,019.9	22,704.8	68,402.6	86.4	-	1 - 15 persons
16 - 25 คน	37	686,059.2	459,084.8	30,237.9	188,085.9	170,259.2	70,501.7	224,274.4	107,530.4	65,142.4	940.0	33,490.7	8,646.4	8,524.5	-	2,700.0	16 - 25 persons
26 - 30 คน	11	259,689.8	149,169.0	4,581.3	23,815.1	66,084.3	54,688.3	91,426.3	11,100.2	38,574.5	2,893.3	22,139.9	3,017.6	11,626.7	2,074.0	19,094.5	26 - 30 persons
31 - 50 คน	13	473,210.8	313,175.3	6,533.8	2,397.4	44,489.6	259,754.5	159,906.5	102,848.0	43,748.3	825.0	10,309.6	1,083.8	1,091.8	-	129.0	31 - 50 persons
51 - 200 คน	14	1,055,171.7	494,358.6	44,990.4	86,687.7	123,265.9	239,414.6	558,407.9	230,891.0	185,577.7	24,413.5	78,091.3	23,612.2	9,822.2	6,000.0	2,405.2	51 - 200 persons

ที่มา : สำนักงานธุรกิจและอุตสาหกรรม พ.ศ. 2555 (ธุรกิจทางการบริการ) จังหวัด สระแก้ว สำนักงานสถิติแห่งชาติ กระทรวงเทคโนโลยีสารสนเทศและการสื่อสาร

Source : The 2012 Business and Industrial Census (Trade and Services Industry) Sa Kaeo Province, National Statistical Office, Ministry of Information and Communication Technology.



ตาราง 8 มูลค่าตามบัญชีของสินทรัพย์ของสถานประกอบการธุรกิจ ณ วันที่ 31 ธันวาคม 2554 จำแนกตามขนาดของสถานประกอบการ  
TABLE 8 BOOK VALUE OF ASSETS OF BUSSINESS ESTABLISHMENTS ON DECEMBER 31, 2011 BY SIZE OF ESTABLISHMENT

(พันบาท In Thousand Baht)

จำนวน สถาน- ประกอบการ Number of establishments	สินทรัพย์หมุนเวียน Current assets				มูลค่าตามบัญชีของสินทรัพย์ขั้นกลางรวม Book value of assets on Dec. 31, 2011				สินทรัพย์อื่น ๆ Other assets						
	เงินสด Cash	ลูกหนี้การค้า (สุทธิ) Accounts receivable	สินค้าคงเหลือ (สุทธิ) Stock or inventories	สินทรัพย์ หมุนเวียนอื่น ๆ Other current assets	รวม Total	ที่ดิน Land	อาคารและ สิ่งก่อสร้าง Building and construction	เครื่องจักร Machinery	ยานพาหนะ Vehicles	เครื่องใช้ สำนักงาน Office appliances	เครื่องมือ อื่น ๆ Other Equipment	สินทรัพย์ ถาวรอื่น ๆ Other fixed assets	สินทรัพย์อื่น ๆ Other assets	Size of establishment	
<b>รวม</b>	<b>5,031,708.3</b>	<b>1,647,827.9</b>	<b>440,858.1</b>	<b>2,169,032.2</b>	<b>773,990.1</b>	<b>9,638,026.6</b>	<b>4,611,251.7</b>	<b>2,758,024.3</b>	<b>92,997.9</b>	<b>2,012,971.3</b>	<b>61,022.2</b>	<b>88,739.7</b>	<b>13,019.6</b>	<b>28,674.1</b>	<b>Total</b>
1 - 15 คน	3,174,827.5	1,534,671.5	115,777.9	1,521,731.0	2,647.1	8,589,026.2	4,126,363.0	2,450,053.0	71,317.8	1,865,376.1	22,854.4	53,028.8	33.0	-	1 - 15 persons
16 - 25 คน	518,475.4	33,123.8	195,879.9	189,471.0	100,000.7	208,824.0	112,991.7	50,288.3	930.0	27,177.9	8,930.7	8,505.4	-	2,700.0	16 - 25 persons
26 - 30 คน	147,032.4	7,840.2	30,856.1	50,535.3	57,800.9	98,477.4	11,100.2	38,190.5	2,274.3	22,742.9	3,061.6	12,390.6	8,717.3	22,804.3	26 - 30 persons
31 - 50 คน	369,769.5	6,766.2	19,777.3	101,386.7	241,839.4	153,284.0	102,848.0	39,452.0	620.0	8,620.8	858.8	880.1	4.3	40.9	31 - 50 persons
51 - 200 คน	821,603.4	65,426.3	78,566.9	305,908.2	371,702.1	588,415.0	257,948.7	180,040.5	17,855.8	89,053.5	25,316.6	13,935.0	4,264.9	3,128.9	51 - 200 persons

ที่มา : สำนักงานธุรกิจและอุตสาหกรรม พ.ศ. 2555 (ธุรกิจทางการค้าและธุรกิจบริการ) จังหวัด สระแก้ว สำนักงานสถิติแห่งชาติ กระทรวงเทคโนโลยีสารสนเทศและการสื่อสาร

Source : The 2012 Business and Industrial Census (Trade and Services Industry) Sa Kaeo Province, National Statistical Office, Ministry of Information and Communication Technology.

ตาราง 9 มูลค่าสินทรัพย์ถาวรของสถานประกอบการธุรกิจที่เปลี่ยนแปลงระหว่าง มกราคม - ธันวาคม 2554 จำแนกตามขนาดของสถานประกอบการ

TABLE 9 VALUE OF CHANGED FIXED ASSETS OF BUSSINESS ESTABLISHMENTS DURING JANUARY - DECEMBER, 2011 BY SIZE OF ESTABLISHMENT

(พันบาท In Thousand Baht)

ขนาดของสถานประกอบการ	จำนวน สถาน- ประกอบการ Number of establishments	มูลค่าสินทรัพย์ ถาวรที่ซื้อหรือ ผลิตขึ้นเอง Value of new or cost producing of fixed assets	มูลค่าสินทรัพย์ ถาวรที่ขาย Value of disposal of fixed assets	ค่าโอน กรรมสิทธิ์ Ownership transfer fee	Size of establishment
<b>รวม</b>	<b>15,215</b>	<b>46,821.2</b>	<b>13,094.7</b>	<b>586.5</b>	<b>Total</b>
1 - 15 คน	15,140	20,585.4	11,160.0	385.0	1 - 15 persons
16 - 25 คน	37	380.0	-	201.5	16 - 25 persons
26 - 30 คน	11	-	-	-	26 - 30 persons
31 - 50 คน	13	997.4	1,854.7	-	31 - 50 persons
51 - 200 คน	14	24,858.4	80.0	-	51 - 200 persons

ที่มา : สำมะโนธุรกิจและอุตสาหกรรม พ.ศ. 2555 (ธุรกิจทางการค้าและธุรกิจทางการบริการ) จังหวัด สระแก้ว สำนักงานสถิติแห่งชาติ กระทรวงเทคโนโลยีสารสนเทศและการสื่อสาร

Source : The 2012 Business and Industrial Census (Trade and Services Industry) Sa Kaeo Province, National Statistical Office, Ministry of Information and Communication Technology.

## ตอนที่ 2 ข้อมูลการดำเนินงานของสถานประกอบการธุรกิจฯ จำแนกตามหมวดย่อยธุรกิจ

## สารบัญตารางสถิติ

- ตอนที่ 2 ข้อมูลการดำเนินงานกิจการของสถานประกอบการธุรกิจฯ จำแนกตามหมวดย่อยธุรกิจ
- ตาราง 1 ข้อมูลสถิติที่สำคัญของสถานประกอบการธุรกิจในปี 2554 จำแนกตามหมวดย่อยธุรกิจ
- ตาราง 2 จำนวนคนทำงานของสถานประกอบการธุรกิจในปี 2554 จำแนกตามสถานภาพการทำงาน เพศ และหมวดย่อยธุรกิจ
- ตาราง 3 จำนวนสถานประกอบการธุรกิจที่มีลูกจ้าง จำแนกตามจำนวนวันทำงานต่อสัปดาห์ จำนวนชั่วโมงทำงานเฉลี่ยต่อวันของลูกจ้าง และหมวดย่อยธุรกิจ
- ตาราง 4 ค่าตอบแทนแรงงานของสถานประกอบการธุรกิจในปี 2554 จำแนกตามหมวดย่อยธุรกิจ
- ตาราง 5 ค่าใช้จ่ายทั้งสิ้น มูลค่าสินค้าและวัสดุประกอบและส่วนเปลี่ยนแปลงสินค้าของสถานประกอบการธุรกิจปี 2554 จำแนกตามหมวดย่อยธุรกิจ
- ตาราง 6 รายรับทั้งสิ้นของสถานประกอบการธุรกิจในปี 2554 จำแนกตามหมวดย่อยธุรกิจ
- ตาราง 7 มูลค่าตามบัญชีของสินทรัพย์สถานประกอบการ ณ วันที่ 1 มกราคม 2554 จำแนกตามหมวดย่อยธุรกิจ
- ตาราง 8 มูลค่าตามบัญชีของสินทรัพย์สถานประกอบการ ณ วันที่ 31 ธันวาคม 2554 จำแนกตามหมวดย่อยธุรกิจ
- ตาราง 9 มูลค่าสินทรัพย์ถาวรที่เปลี่ยนแปลงของสถานประกอบการธุรกิจ ระหว่าง มกราคม – ธันวาคม 2554 จำแนกตามหมวดย่อยธุรกิจ

ตาราง 1 ข้อมูลสถิติที่สำคัญของสถานประกอบการธุรกิจในปี 2554 จำนวนตามหมวดย่อยธุรกิจ

TABLE 1 PRINCIPAL STATISTICS OF BUSINESS ESTABLISHMENTS IN 2011 BY DIVISION OF BUSINESS INDUSTRY

รหัส Code	หมวดย่อยธุรกิจ	จำนวน สถานประกอบการ Number of establishments	จำนวน คนทำงาน Number of persons engaged	ลูกจ้าง Employees		รายได้จากการ ดำเนินงาน Income	ค่าใช้จ่ายกลาง Intermediate consumption	มูลค่าเพิ่ม Value added	Division of business industry
				จำนวน Number	ค่าตอบแทน แรงงาน Remuneration				
	<b>รวม</b>	<b>15,215</b>	<b>38,229</b>	<b>12,261</b>	<b>995,195.5</b>	<b>46,957,414.0</b>	<b>36,607,023.1</b>	<b>10,350,390.9</b>	<b>Total</b>
45	การขายส่งและการขายปลีก การซ่อมยานยนต์และจักรยานยนต์	1,298	3,513	1,581	166,821.4	3,933,973.5	3,130,546.1	803,427.4	Wholesale and retail trade; repair of motor vehicles and motorcycles
46	การขายส่ง (ยกเว้นยานยนต์และจักรยานยนต์)	1,237	4,685	2,344	204,990.3	25,213,727.8	21,230,628.3	3,983,099.5	Wholesale trade (except of motor vehicles and motorcycles)
47	การขายปลีก (ยกเว้นยานยนต์และจักรยานยนต์)	8,985	20,205	4,108	358,489.1	14,843,495.3	10,720,784.0	4,122,711.4	Retail trade (except of motor vehicles and motorcycles)
55	ที่พักแรม	90	735	555	50,888.3	203,040.3	92,280.2	110,760.1	Accommodation
56	บริการอาหารและเครื่องดื่ม	1,724	5,441	2,511	153,091.4	1,896,587.1	1,100,537.4	796,049.7	Food and beverage service activities
60	การจัดส่งรายการและการแพร่ภาพกระจายเสียง	1	2	-	-	D	D	D	Programming and broadcasting activities
68	กิจกรรมอสังหาริมทรัพย์	135	277	87	5,271.3	139,871.9	27,306.0	112,565.9	Real estate activities
69	กิจกรรมทางกฎหมายและการบัญชี	16	20	-	-	7,667.7	1,524.8	6,142.9	Legal and accounting activities
71	กิจกรรมด้านสถาปัตยกรรมและวิศวกรรม รวมถึงการทดสอบและ การวิเคราะห์ทางเทคนิค	4	16	12	1,033.8	3,000.0	415.1	2,584.9	Architectural and engineering activities; technical testing and analysis
73	การโฆษณาและการวิจัยตลาด	7	14	-	-	2,690.6	1,873.6	817.0	Advertising and market research
74	กิจกรรมทางวิชาชีพ วิทยาศาสตร์ และเทคนิคอื่น ๆ	36	67	5	500.5	38,235.2	11,861.3	26,373.9	Other professional, scientific and technical activities
77	กิจกรรมการให้เช่า	129	318	90	3,491.5	47,934.3	8,272.8	39,661.4	Rental and leasing activities
79	กิจกรรมของตัวแทนธุรกิจท่องเที่ยว การจัดงานเลี้ยง การบริการสำรอง และกิจกรรมที่เกี่ยวข้อง	8	39	27	2,745.8	24,679.7	13,747.4	10,932.2	Travel agency, tour operator, reservation service and related activities
80	การบริการรักษาความปลอดภัยและการสืบสวน	3	76	74	D	D	D	D	Security and investigation activities
81	กิจกรรมการบริการสำหรับอาคารและภูมิทัศน์	1	9	-	-	D	D	D	Services to buildings and landscape activities
82	การบริการด้านการบริหารและสนับสนุนการดำเนินงานของสำนักงาน และกิจการอื่นๆ ที่สนับสนุนทางธุรกิจ	50	95	11	1,115.7	14,837.6	2,943.0	11,894.6	Office administrative, office support and other business support activities
90	กิจกรรมการสร้างสรรค์ศิลปะและความบันเทิง	44	353	263	6,059.1	24,170.9	3,592.4	20,578.5	Creative, arts and entertainment activities
92	กิจกรรมการพนันและกาสิโน	5	8	2	90.0	4,566.8	2,669.4	1,897.4	Gambling and betting activities
93	กิจกรรมด้านการศึกษา ความบันเทิง และการนันทนาการ	52	78	-	-	12,074.7	6,716.8	5,357.8	Sports activities and amusement and recreation activities
95	การซ่อมคอมพิวเตอร์และของใช้ส่วนบุคคลและของใช้ในครัวเรือน	391	813	275	20,375.3	302,443.4	163,372.7	139,070.7	Repair of computers and personal and household goods
96	กิจกรรมบริการส่วนบุคคลอื่นๆ	999	1,466	315	15,290.0	228,380.8	87,011.7	141,369.1	Other personal service activities

หมายเหตุ : D หมายถึง ตัวเลขที่ไม่ได้เผยแพร่

Note : D means disclosure prohibited

ที่มา : สำนักงานสถิติแห่งชาติ กระทรวงเทคโนโลยีสารสนเทศและการสื่อสาร

Source : The 2012 Business and Industrial Census (Trade and Services Industry) Sa Kaeo Province, National Statistical Office, Ministry of Information and Communication Technology.

ตาราง 2 จำนวนคนทำงานของสถานประกอบการธุรกิจในปี 2554 จำแนกตามสถานภาพการทำงาน เพศ และหมวดธุรกิจ

TABLE 2 NUMBER OF PERSONS ENGAGED OF BUSINESS ESTABLISHMENTS IN 2011 BY WORK STATUS, SEX AND DIVISION OF BUSINESS INDUSTRY

รหัส Code	หมวดธุรกิจ	จำนวน สถาน- ประกอบการ Number of establishments	รวม Total		คนทำงานโดยไม่ได้รับค่าจ้าง/ Unpaid workers				ลูกจ้าง Employees				Division of business industry					
			รวม Total	ชาย Male	หญิง Female	เงินเดือน		ระดับบริหารจัดการ Management level		ระดับปฏิบัติการ Operation level								
						รวม Total	ชาย Male	หญิง Female	รวม Total	ชาย Male	หญิง Female	รวม Total		ชาย Male	หญิง Female			
	<b>รวม</b>	<b>15,215</b>	<b>38,229</b>	<b>17,764</b>	<b>20,465</b>	<b>10,995</b>	<b>14,973</b>	<b>12,261</b>	<b>6,769</b>	<b>5,492</b>	<b>1,465</b>	<b>574</b>	<b>891</b>	<b>10,796</b>	<b>6,195</b>	<b>4,601</b>	<b>Total</b>	
45	การขายส่งและการขายปลีก การซ่อมยานยนต์และจักรยานยนต์	1,298	3,513	2,649	864	1,932	1,408	524	1,581	340	140	91	49	1,441	1,150	291	Wholesale and retail trade; repair of motor vehicles and motorcycles	
46	การขายส่ง (ยกเว้นยานยนต์และจักรยานยนต์)	1,237	4,685	2,671	2,014	2,341	1,085	1,256	2,344	758	276	172	104	2,068	1,414	654	Wholesale trade (except of motor vehicles and motorcycles)	
47	การขายปลีก (ยกเว้นยานยนต์และจักรยานยนต์)	8,985	20,205	7,918	12,287	16,096	6,364	9,732	4,108	1,554	714	237	477	3,394	1,317	2,077	Retail trade (except of motor vehicles and motorcycles)	
55	ที่พักแรม	90	735	278	457	179	85	94	555	192	67	23	45	488	170	319	Accommodation	
56	การบริการอาหารและเครื่องดื่ม	1,724	5,441	2,383	3,058	2,930	934	1,996	2,511	1,449	189	28	161	2,322	1,421	901	Food and beverage service activities	
60	การจัดตั้งรายการและการแพร่ภาพกระจายเสียง	1	2	1	1	2	1	1	-	-	-	-	-	-	-	-	Programming and broadcasting activities	
68	กิจกรรมอสังหาริมทรัพย์	135	277	99	179	190	70	121	87	29	5	5	-	82	24	58	Real estate activities	
69	กิจกรรมทางกฎหมายและการบัญชี	16	20	18	2	20	18	2	-	-	-	-	-	-	-	-	Legal and accounting activities	
71	กิจกรรมด้านสถาปัตยกรรมและวิศวกรรม รวมถึงการทดสอบและ การวิเคราะห์ทางเทคนิค	4	16	9	7	4	1	3	12	8	4	1	-	11	7	4	Architectural and engineering activities; technical testing and analysis	
73	การโฆษณาและการจัดตลาด	7	14	9	5	14	9	5	-	-	-	-	-	-	-	-	Advertising and market research	
74	กิจกรรมทางวิชาชีพ วิทยาศาสตร์ และเทคนิคอื่นๆ	36	67	38	29	61	32	29	5	5	-	-	-	5	5	-	Other professional, scientific and technical activities	
77	กิจกรรมการให้เช่า	129	318	206	111	228	133	94	90	73	17	11	6	5	79	67	Rental and leasing activities	
79	กิจกรรมของตัวแทนธุรกิจท่องเที่ยว การจัดงานเลี้ยง การบริการสำรอง และกิจกรรมที่เกี่ยวข้อง	8	39	13	26	12	5	7	27	8	19	17	2	15	10	6	Travel agency, tour operator, reservation service and related activities	
80	การบริการรักษาความปลอดภัยและการสืบสวน	3	76	56	20	2	1	1	74	55	19	2	-	72	55	17	Security and investigation activities	
81	กิจกรรมการบริการสำหรับอาคารและภูมิทัศน์	1	9	1	8	9	1	8	-	-	-	-	-	-	-	-	Services to buildings and landscape activities	
82	การบริการด้านการบริหารและสนับสนุนการดำเนินงานของสำนักงาน และกิจกรรมอื่นๆ ที่สนับสนุนทางธุรกิจ	50	95	42	53	84	36	47	11	5	3	-	3	8	5	3	Office administrative, office support and other business support activities	
90	กิจกรรมการสร้างสรรค์ศิลปะและความบันเทิง	44	353	203	150	90	54	35	263	149	115	13	5	8	250	143	107	Creative, arts and entertainment activities
92	กิจกรรมการพนันและการเสี่ยงโชค	5	8	3	5	7	3	3	2	-	2	-	-	-	-	-	-	Gambling and betting activities
93	กิจกรรมด้านนันทนาการ ความบันเทิง และการนันทนาการ	52	78	35	43	78	35	43	-	-	-	-	-	-	-	-	-	Sports activities and amusement and recreation activities
95	การซ่อมคอมพิวเตอร์และของใช้ส่วนบุคคลและของใช้ในครัวเรือน	391	813	501	312	538	322	216	275	179	96	-	-	275	179	96	96	Repair of computers and personal and household goods
96	กิจกรรมบริการส่วนบุคคลอื่นๆ	999	1,466	633	834	1,151	397	754	315	235	80	24	3	21	291	232	59	Other personal service activities

ที่มา : สำนักธุรกิจและอุตสาหกรรม พ.ศ. 2555 (ธุรกิจทางการค้าและธุรกิจทางการบริการ) จังหวัด สระแก้ว สำนักงานสถิติแห่งชาติ กระทรวงเทคโนโลยีสารสนเทศและการสื่อสาร

Source : The 2012 Business and Industrial Census (Trade and Services Industry) Sa Kaeo Province, National Statistical Office, Ministry of Information and Communication Technology.

ตาราง 3 จำนวนสถานประกอบการธุรกิจที่มีลูกจ้าง จำนวนตามจำนวนวันทำงานต่อสัปดาห์ จำนวนชั่วโมงทำงานเฉลี่ยต่อวันของลูกจ้าง และหมวดย่อยธุรกิจ

TABLE 3 NUMBER OF BUSINESS ESTABLISHMENT'S EMPLOYEES BY NUMBER OF DAYS WORKED PER WEEK, AVERAGE NUMBER OF HOURS WORKED PER DAY BY EMPLOYEES AND DIVISION OF BUSINESS INDUSTRY

รหัส Code	จำนวนสถานประกอบการที่มีลูกจ้าง Number of establishments employees	ลูกจ้าง Employees														Division of business industry
		จำนวนวันทำงานต่อสัปดาห์ Number of days worked per week							จำนวนชั่วโมงทำงานเฉลี่ยต่อวัน (เฉลี่ยทุกกะ) Average number of hours worked per day							
		<5	5 - 6	7	8	8 - 10	> 10	< 8	8 - 10	> 10	Number	%	Number	%		
<b>รวม</b>	<b>2,998</b>	<b>100.0</b>	<b>47</b>	<b>1.6</b>	<b>712</b>	<b>23.8</b>	<b>2,239</b>	<b>74.7</b>	<b>144</b>	<b>4.8</b>	<b>2,250</b>	<b>75.1</b>	<b>604</b>	<b>20.1</b>	<b>Total</b>	
45 การขายส่งและการขายปลีก การซ่อมยานยนต์และจักรยานยนต์	389	100.0	-	-	134	34.4	255	65.6	1	0.3	366	94.1	22	5.6	Wholesale and retail trade; repair of motor vehicles and motorcycles	
46 การขายส่ง (ยกเว้นยานยนต์และจักรยานยนต์)	358	100.0	7	1.9	132	36.7	220	61.4	12	3.2	296	82.6	51	14.2	Wholesale trade (except of motor vehicles and motorcycles)	
47 การขายปลีก (ยกเว้นยานยนต์และจักรยานยนต์)	1,350	100.0	13	0.9	219	16.2	1,119	82.9	15	1.1	979	72.5	356	26.3	Retail trade (except of motor vehicles and motorcycles)	
55 ที่พักแรม	71	100.0	-	-	21	29.8	50	70.2	2	2.1	34	48.5	35	49.3	Accommodation	
56 การบริการอาหารและเครื่องดื่ม	543	100.0	9	1.6	155	28.5	380	69.9	80	14.7	384	70.6	80	14.7	Food and beverage service activities	
68 กิจกรรมอสังหาริมทรัพย์	29	100.0	-	-	8	28.3	21	71.7	-	-	12	42.8	17	57.2	Real estate activities	
71 กิจกรรมด้านสถาปัตยกรรมและวิศวกรรม รวมถึงการทดสอบและการวิเคราะห์ทางเทคนิค	4	100.0	-	-	4	100.0	-	-	-	-	4	100.0	-	-	Architectural and engineering activities; technical testing and analysis	
74 กิจกรรมทางวิชาชีพ วิทยาศาสตร์ และเทคนิคอื่นๆ	5	100.0	-	-	2	33.3	4	66.7	-	-	2	33.3	4	66.7	Other professional, scientific and technical activities	
77 กิจกรรมการให้เช่า	33	100.0	13	38.6	14	41.6	7	19.9	19	56.0	14	41.0	1	3.0	Rental and leasing activities	
79 กิจกรรมของตัวแทนธุรกิจท่องเที่ยว การจัดงานเกี่ยวกับการสำรองและกิจกรรมที่เกี่ยวข้อง	8	100.0	-	-	7	87.5	1	12.5	-	-	7	87.5	1	12.5	Travel agency, tour operator, reservation service and related activities	
80 การบริการรักษาความปลอดภัยและการสืบสวน	3	100.0	-	-	2	66.7	1	33.3	-	-	2	66.7	1	33.3	Security and investigation activities	
82 การบริการด้านการบริหารและสนับสนุนการดำเนินงานของสำนักงานและกิจการอื่นๆ ที่สนับสนุนทางธุรกิจ	11	100.0	-	-	3	25.0	8	75.0	-	-	5	50.0	5	50.0	Office administrative, office support and other business support activities	
90 กิจกรรมการสร้างสรรค์ศิลปะและความบันเทิง	30	100.0	5	17.6	5	15.4	20	67.0	11	37.4	5	17.6	14	45.1	Creative, arts and entertainment activities	
92 กิจกรรมการพนันและการเสี่ยงโชค	2	100.0	-	-	-	-	2	100.0	-	-	2	100.0	-	-	Gambling and betting activities	
95 การซ่อมคอมพิวเตอร์และของใช้ส่วนบุคคลและของใช้ในครัวเรือน	106	100.0	-	-	8	7.5	98	92.5	5	4.7	93	87.9	8	7.5	Repair of computers and personal and household goods	
96 กิจกรรมบริการส่วนบุคคลอื่นๆ	55	100.0	-	-	-	-	55	100.0	-	-	44	80.3	11	19.7	Other personal service activities	

ที่มา : สำนักธุรกิจและอุตสาหกรรม พ.ศ. 2555 (ธุรกิจทางการบริการ) จังหวัด สระแก้ว สำนักงานสถิติแห่งชาติ กระทรวงเทคโนโลยีสารสนเทศและการสื่อสาร

Source : The 2012 Business and Industrial Census (Trade and Services Industry) Sa Kaeo Province, National Statistical Office, Ministry of Information and Communication Technology.

ตาราง 4 ค่าตอบแทนแรงงานของสถานประกอบการธุรกิจในปี 2554 จำแนกตามหมวดย่อยธุรกิจ

TABLE 4 REMUNERATION OF BUSSINESS ESTABLISHMENTS IN 2011 BY DIVISION OF BUSINESS INDUSTRY

รหัส Code	หมวดย่อยธุรกิจ	จำนวน สถาน- ประกอบการ Number of establishments	จำนวนลูกจ้าง Number of employees	รวม Total	ค่าจ้าง เงินเดือน Wages, salaries	โบนัส ฯลฯ Overtime bonus etc.	สวัสดิการและผลประโยชน์ตอบแทน Fringe benefits		เงินที่สถานประกอบการ จ่ายแทนค่ากองทุน เพื่อการประกันสังคม ฯลฯ Employer's contribution to social security	Division of business industry
							ค่ารักษาพยาบาล Medical care	อื่น ๆ Others		
	<b>รวม</b>	<b>15,215</b>	<b>12,261</b>	<b>995,195.5</b>	<b>874,539.3</b>	<b>66,266.7</b>	<b>5,165.5</b>	<b>19,519.1</b>	<b>29,704.9</b>	<b>Total</b>
45	การขายส่งและการขายปลีก การซ่อมยานยนต์และจักรยานยนต์	1,298	1,581	166,821.4	143,045.0	17,706.9	183.7	1,254.1	4,631.5	Wholesale and retail trade; repair of motor vehicles and motorcycles
46	การขายส่ง (ยกเว้นยานยนต์และจักรยานยนต์)	1,237	2,344	204,990.3	186,647.5	9,936.8	26.7	3,122.6	5,256.7	Wholesale trade (except of motor vehicles and motorcycles)
47	การขายปลีก (ยกเว้นยานยนต์และจักรยานยนต์)	8,985	4,108	358,489.1	311,915.7	23,036.4	4,873.3	5,215.3	13,448.4	Retail trade (except of motor vehicles and motorcycles)
55	ที่พักแรม	90	555	50,888.3	45,269.7	2,228.5	35.2	972.7	2,382.2	Accommodation
56	การบริหารอาหารและเครื่องดื่ม	1,724	2,511	153,091.4	128,276.5	13,135.4	3.5	8,101.2	3,574.8	Food and beverage service activities
60	การจัดตั้งกายภาพและการเช่าพาหนะทางอากาศ	1	-	-	-	-	-	-	-	Programming and broadcasting activities
68	กิจกรรมอสังหาริมทรัพย์	135	87	5,271.3	5,188.9	-	-	-	82.4	Real estate activities
69	กิจกรรมทางกฎหมายและการบัญชี	16	-	-	-	-	-	-	-	Legal and accounting activities
71	กิจกรรมด้านสถาปัตยกรรมและวิศวกรรม รวมถึงการทดสอบและ การวิเคราะห์ทางเทคนิค	4	12	1,033.8	996.0	6.5	-	-	31.3	Architectural and engineering activities; technical testing and analysis
73	การโฆษณาและการวิจัยตลาด	7	-	-	-	-	-	-	-	Advertising and market research
74	กิจกรรมทางวิชาชีพ วิทยาศาสตร์ และเทคนิคอื่นๆ	36	5	500.5	478.9	21.6	-	-	-	Other professional, scientific and technical activities
77	กิจกรรมการให้เช่า	129	90	3,491.5	3,469.9	-	-	-	21.6	Rental and leasing activities
79	กิจกรรมของตัวแทนธุรกิจท่องเที่ยว การจัดงานเลี้ยง การบริการสำรอง และกิจกรรมที่เกี่ยวข้อง	8	27	2,745.8	2,608.8	116.7	-	-	20.4	Travel agency, tour operator, reservation service and related activities
80	การบริหารรักษาความปลอดภัยและการสืบสวน	3	74	D	D	D	-	D	D	Security and investigation activities
81	กิจกรรมการบริการสำหรับอาคารและภูมิทัศน์	1	-	-	-	-	-	-	-	Services to buildings and landscape activities
82	การบริหารด้านการบริหารและสนับสนุนการดำเนินงานของสำนักงาน และกิจการอื่น ๆ ที่สนับสนุนทางธุรกิจ	50	11	1,115.7	898.9	54.4	43.1	119.2	-	Office administrative, office support and other business support activities
90	กิจกรรมการสร้างสรรค์ศิลปะและความบันเทิง	44	263	6,059.1	6,059.1	-	-	-	-	Creative, arts and entertainment activities
92	กิจกรรมการพนันและการเสี่ยงโชค	5	2	90.0	90.0	-	-	-	-	Gambling and betting activities
93	กิจกรรมด้านการศึกษา ความบันเทิง และการนันทนาการ	52	-	-	-	-	-	-	-	Sports activities and amusement and recreation activities
95	การซ่อมคอมพิวเตอร์และของใช้ส่วนบุคคลและของใช้ในครัวเรือน	391	275	20,375.3	19,720.1	21.5	-	633.8	-	Repair of computers and personal and household goods
96	กิจกรรมบริการส่วนบุคคลอื่นๆ	999	315	15,290.0	15,186.6	-	-	80.0	23.4	Other personal service activities

หมายเหตุ : D หมายถึง ตัวเลขที่ไม่ได้เปิดเผย

Note : D means disclosure prohibited

ที่มา : สำนักงานธุรกิจและอุตสาหกรรม พ.ศ. 2555 (ธุรกิจทางการค้าและธุรกิจทางการบริการ) จังหวัด สระแก้ว สำนักงานสถิติแห่งชาติ กระทรวงเทคโนโลยีสารสนเทศและการสื่อสาร

Source : The 2012 Business and Industrial Census (Trade and Services Industry) Sa Kaeo Province, National Statistical Office, Ministry of Information and Communication Technology.



ตาราง 5 ค่าใช้จ่ายสิ้นมูลค่าสินค้าและวัตถุดิบประกอบและส่วนประกอบของธุรกิจปี 2554 จำนวนตามหน่วยธุรกิจ

TABLE 5 TOTAL EXPENSES , VALUE OF STOCKS AND CHANGE IN VALUE OF STOCKS OF BUSINESS ESTABLISHMENTS IN 2011 BY DIVISION OF BUSINESS INDUSTRY

รหัส Code	หน่วยธุรกิจ Business industry	จำนวน สถาน- ประกอบการ Number of establishments	รวม Total	ค่าสินค้า เพื่อการขาย และ/หรือให้บริการ Value of goods purchased for sale or rendering services	ค่าไฟฟ้า Electricity	น้ำประปา Water supply	น้ำมันเชื้อเพลิง Fuels	ค่าใช้สอย เพื่อการ ใช้กิจการ อินเทอร์เน็ต Cost of internet services	ค่าใช้สอย เพื่อการ บำรุงรักษา อุปกรณ์ คอมพิวเตอร์ Repair and maintenance of computer accessories	ค่าซ่อมแซม สิ่งก่อสร้าง ยานพาหนะ เครื่องจักร และเครื่องมือ ฯลฯ Repair on construction, vehicles, machinery and equipment etc.	ค่าเช่า อาคาร เครื่องจักร และเครื่องมือ ฯลฯ Rent on buildings and machinery etc.	ค่าเช่าอาคาร Rent on buildings	ค่าใช้สอยอื่น ๆ Other expenses			ส่วน เปลี่ยนแปลง ของสินค้า สต็อก Change in value of stocks	รวม Total
													1 ต.ค. 54 Jan 1, 2011	31 ต.ค. 54 Oct 31, 2011	ส่วน เปลี่ยนแปลง ของสินค้า สต็อก Change in value of stocks		
													2,009,933.6	2,169,032.2	159,098.6		
45	การขายส่งและขายปลีก ก่อซื้อยานยนต์และจักรยานยนต์	1,298	3,139,695.0	2,939,970.0	23,197.0	4,397.2	21,333.3	227.9	985.1	3,708.9	1,726.6	20,854.3	123,294.7	404,314.6	478,859.1	74,544.5	Wholesale and retail trade; repair of motor vehicles and motorcycles
46	การขายส่ง (ยกเว้นยานยนต์และจักรยานยนต์)	1,237	21,253,926.5	20,802,728.8	69,637.1	2,209.9	114,315.5	424.1	1,418.3	39,515.9	7,394.9	97,743.2	118,538.8	296,807.3	395,666.4	98,859.1	Wholesale trade (except of motor vehicles and motorcycles)
47	การขายปลีก (ยกเว้นยานยนต์และจักรยานยนต์)	8,985	10,747,617.3	9,919,419.1	1,63,202.6	12,908.4	74,171.2	1,419.3	1,792.7	9,015.6	3,436.8	331,926.7	230,324.9	1,291,262.7	1,282,416.6	-8,846.1	Retail trade (except of motor vehicles and motorcycles)
55	ที่พักรวม	90	97,318.8	50,323.3	19,900.7	6,165.8	2,002.6	241.2	64.3	3,226.9	-	2,982.5	12,211.6	462.4	114.5	-347.9	Accommodation
56	การบริการอาหารและเครื่องดื่ม	1,724	1,100,949.8	942,727.8	38,836.0	10,423.2	24,060.7	460.0	-	4,898.8	159.6	50,348.6	29,486.1	7,867.8	5,350.2	-2,517.5	Food and beverage service activities
60	การจัดส่งรายการและการพิมพ์กระจายเสียง	1	D	D	D	D	D	D	D	D	-	-	-	-	-	-	Programming and broadcasting activities
68	กิจกรรมอสังหาริมทรัพย์	135	28,348.0	-	9,879.5	5,496.8	580.8	92.3	144.4	170.0	10.0	7,824.0	4,150.3	-	-	-	Real estate activities
69	กิจกรรมทางกฎหมายและการบัญชี	16	1,649.2	-	185.6	28.3	634.7	29.9	5.2	53.2	-	186.7	525.8	-	-	-	Legal and accounting activities
71	กิจกรรมด้านเทคโนโลยีสารสนเทศและการสื่อสาร รวมถึงการทดสอบและการวิเคราะห์ทางเทคนิค	4	415.1	-	88.8	22.8	18.0	5.0	-	3.0	-	186.0	91.5	-	-	-	Architectural and engineering activities; technical testing and analysis
73	การโฆษณาและการวิจัยตลาด	7	1,891.1	1,400.0	67.2	22.3	91.0	-	0.5	8.8	-	239.4	62.0	64.8	39.4	-25.4	Advertising and market research
74	กิจกรรมทางวิชาชีพ วิทยาศาสตร์ และเทคนิคอื่นๆ	36	12,630.4	8,450.6	601.6	46.7	719.3	71.7	73.3	64.8	43.2	907.7	1,699.5	1,552.5	1,089.9	-462.6	Other professional, scientific and technical activities
77	กิจกรรมการให้เช่า	129	8,553.2	-	927.4	359.3	3,119.6	17.3	-	1,284.4	11.6	1,917.8	915.8	-	-	-	Rental and leasing activities
79	กิจกรรมของตัวแทนธุรกิจท่องเที่ยว การจัดทำทัวร์ การบริการสำรองและกิจกรรมที่เกี่ยวข้อง	8	13,747.4	-	259.2	48.8	495.8	14.0	35.0	16.3	11,262.3	364.0	1,252.0	-	-	-	Travel agency, tour operator, reservation service and related activities
80	การบริการรักษาความปลอดภัยและกาพิทักษ์	3	D	D	D	D	D	D	D	D	-	D	D	-	-	-	Security and investigation activities
81	กิจกรรมการก่อสร้างอาคารและภูมิทัศน์	1	D	D	D	D	D	D	-	-	-	-	D	D	D	D	Services to buildings and landscape activities
82	การบริการด้านการบริหารและสนับสนุนการดำเนินงานของสำนักงานและกิจการอื่นๆ ที่สนับสนุนทางการ	50	3,092.7	-	1,081.6	64.7	122.6	76.4	76.5	226.5	2.0	659.4	783.1	-	-	-	Office administrative, office support and other business support activities
90	กิจกรรมการสร้างสรรที่ศิลปะและความบันเทิง	44	3,740.4	-	190.4	79.0	2,114.3	-	-	178.0	344.0	116.0	718.7	-	-	-	Creative, arts and entertainment activities
92	กิจกรรมพนันและการแข่งม้า	5	2,669.4	2,500.1	32.0	10.8	14.0	-	-	-	-	42.0	70.5	1,666.7	1,500.0	-1,667.7	Gambling and betting activities
93	กิจกรรมด้านกีฬา ความบันเทิง และการบันเทิง	52	6,736.2	5,996.9	508.7	90.7	323.6	46.4	48.5	78.9	-	29.2	213.2	363.4	502.7	139.3	Sports activities and amusement and recreation activities
95	การซ่อมแซมสินค้าเครื่องใช้ส่วนบุคคลและเครื่องใช้ครัวเรือน	391	163,625.2	120,043.9	3,258.5	953.6	3,649.2	87.5	73.1	423.6	-	26,217.5	8,498.7	3,979.0	2,620.1	-1,358.9	Repair of computers and personal and household goods
96	กิจกรรมบริการส่วนบุคคลอื่นๆ	999	87,338.6	46,780.2	8,827.2	3,288.3	3,261.4	-	-	136.0	5.3	19,582.2	5,457.8	1,572.5	858.3	-714.2	Other personal service activities

หมายเหตุ : D หมายถึง ค่าเลขที่ไม่เป็นเลข

Note: D means disclosure prohibited

ที่มา : สำนักงานสถิติแห่งชาติและธุรกิจการบริการ) จังหวัด สมุทรสาคร สำนักงานสถิติแห่งชาติ กรมส่งเสริมการค้าระหว่างประเทศและกิจการ

Source : The 2012 Business and Industrial Census (Trade and Services Industry) Sa Kaew Province, National Statistical Office, Ministry of Information and Communication Technology.

ตาราง 6 รายรับขั้นต้นของสถานประกอบการธุรกิจในปี 2554 จำนวนตามหมวดหมู่ธุรกิจ  
TABLE 6 TOTAL RECEIPTS OF BUSINESS ESTABLISHMENTS IN 2011 BY DIVISION OF BUSINESS INDUSTRY

รหัส Code	หมวดหมู่ธุรกิจ	จำนวน สถาน ประกอบการ Number of establishments	จำนวน สถาน ประกอบการ ที่มีรายรับ ผ่านเว็บไซต์ Number of establishments having online sales	รวม Total	รายรับจากการขายสินค้าและบริการ Receipts from sales of goods and services		รายรับจากการ ให้เช่าที่ดิน Receipts from rent on land	รายรับจากการ ให้เช่าอาคาร Receipts from rent on building	รายรับจากการ ให้เช่ายานพาหนะ เครื่องจักรและ เครื่องมือกล Receipts from rent on vehicles and machinery etc.	ดอกเบี้ย/เงินปันผล Interest/ dividend	กำไรจากการ เปลี่ยนแปลง อัตรา แลกเปลี่ยน Gain from currency exchange	รายรับอื่นๆ Other receipts	Division of business industry
					รวม Total	รายรับ ผ่านเว็บไซต์ Online sales							
	<b>รวม</b>	<b>15,215</b>	<b>4</b>	<b>46,818,063.8</b>	<b>46,766,653.7</b>	<b>116.1</b>	<b>5,133.1</b>	<b>2,593.3</b>	<b>36.0</b>	<b>14,615.3</b>	<b>-</b>	<b>29,032.3</b>	<b>Total</b>
45	การขายส่งและการขายปลีก การซ่อมยานยนต์และจักรยานยนต์	1,298	-	3,864,261.5	3,851,799.6	-	-	96.8	-	4,832.6	-	27,532.5	Wholesale and retail trade; repair of motor vehicles and motorcycles
46	การขนส่ง (ยกเว้นยานยนต์และจักรยานยนต์)	1,237	-	25,123,557.8	25,111,753.0	-	5,000.0	2,350.0	-	3,689.1	-	765.7	Wholesale trade (except of motor vehicles and motorcycles)
47	การขายปลีก (ยกเว้นยานยนต์และจักรยานยนต์)	8,985	2	14,858,568.2	14,852,136.6	69.4	133.1	135.0	-	6,093.6	-	698	Retail trade (except of motor vehicles and motorcycles)
55	ที่พักแรม	90	-	203,388.2	203,352.2	-	-	-	36.0	-	-	-	Accommodation
56	บริการอาหารและเครื่องดื่ม	1,724	-	1,899,104.6	1,898,440.3	-	-	-	-	-	-	664.3	Food and beverage service activities
60	การจัดส่งรายการและการแพร่ภาพกระจายเสียง	1	-	D	D	-	-	-	-	-	-	-	Programming and broadcasting activities
68	กิจกรรมอสังหาริมทรัพย์	135	-	139,871.9	139,871.9	-	-	-	-	-	-	-	Real estate activities
69	กิจกรรมทางกฎหมายและการบัญชี	16	-	7,667.7	7,667.7	-	-	-	-	-	-	-	Legal and accounting activities
71	กิจกรรมด้านสถาปัตยกรรมและวิศวกรรม รวมถึงการทดสอบและการวิเคราะห์ทางเทคนิค	4	-	3,000.0	3,000.0	-	-	-	-	-	-	-	Architectural and engineering activities; technical testing and analysis
73	การโฆษณาและการจัดตลาด	7	-	2,716.0	2,716.0	-	-	-	-	-	-	-	Advertising and market research
74	กิจกรรมทางวิชาชีพ วิทยาศาสตร์ และเทคนิคอื่นๆ	36	-	38,697.8	38,697.8	-	-	-	-	-	-	-	Other professional, scientific and technical activities
77	กิจกรรมการให้เช่า	129	-	47,934.3	47,934.3	-	-	-	-	-	-	-	Rental and leasing activities
79	กิจกรรมของตัวแทนธุรกิจท่องเที่ยว การจัดงานพิธี การบริการสำรองและกิจกรรมที่เกี่ยวข้อง	8	2	24,679.7	24,679.7	46.7	-	-	-	-	-	-	Travel agency, tour operator, reservation service and related activities
80	การบริหารรักษาความปลอดภัยและการสืบสวน	3	-	D	D	-	-	-	-	-	-	-	Security and investigation activities
81	กิจกรรมการบริการสำหรับอาคารและภูมิทัศน์	1	-	D	D	-	-	-	-	-	-	-	Services to buildings and landscape activities
82	การบริหารด้านบริหารและสนับสนุนการดำเนินงานของสำนักงาน และกิจกรรมอื่นๆ ที่สนับสนุนทางธุรกิจ	50	-	14,837.6	14,837.6	-	-	-	-	-	-	-	Office administrative, office support and other business support activities
90	กิจกรรมการสร้างสรรคดีและความเป็นที่	44	-	24,170.9	24,170.9	-	-	-	-	-	-	-	Creative, arts and entertainment activities
92	กิจกรรมการพนันและการเสี่ยงโชค	5	-	4,733.4	4,733.4	-	-	-	-	-	-	-	Gambling and betting activities
93	กิจกรรมด้านกีฬา ความบันเทิง และการนันทนาการ	52	-	11,935.4	11,935.4	-	-	-	-	-	-	-	Sports activities and amusement and recreation activities
95	กิจกรรมคอมพิวเตอร์และของใช้ส่วนบุคคลและของใช้ในครัวเรือน	391	-	303,802.3	303,802.3	-	-	-	-	-	-	-	Repair of computers and personal and household goods
96	กิจกรรมบริการส่วนบุคคลอื่นๆ	999	-	229,095.0	229,093.5	-	-	11.5	-	-	-	-	Other personal service activities

หมายเหตุ : D หมายถึง ตัวเลขที่ไม่ได้เผยแพร่

Note : D means disclosure prohibited

ที่มา : สำนักงานธุรกิจและอุตสาหกรรม พ.ศ. 2555 (ธุรกิจทางการบริการ) จังหวัด สระแก้ว สำนักงานสถิติแห่งชาติ กระทรวงเทคโนโลยีสารสนเทศและการสื่อสาร

Source : The 2012 Business and Industrial Census (Trade and Services Industry) Sa Kaeo Province, National Statistical Office, Ministry of Information and Communication Technology.

ตาราง 7 มูลค่าตามบัญชีของสินทรัพย์ของสถานประกอบการธุรกิจ ณ วันที่ 1 มกราคม 2554 จำนวนตามยอดธุรกิจ  
TABLE 7 BOOK VALUE OF ASSETS OF BUSINESS ESTABLISHMENTS ON JANUARY 1, 2011 BY DIVISION OF BUSINESS INDUSTRY

รหัส Code	จำนวน สถาน- ประกอบการ Number of establishments	มูลค่าตามบัญชีของสินทรัพย์ทั้งหมด Book value of assets on Jan. 1, 2011										สินทรัพย์อื่น ๆ Other assets		Division of business industry				
		รวม Total	เงินสด Cash	สินทรัพย์หมุนเวียน Current assets	สินทรัพย์ รวม Total	ที่ดิน Land	อาคารและ สิ่งก่อสร้าง Building and construction	เครื่องจักร Machinery	ยานพาหนะ Vehicles	เครื่องใช้ สำนักงาน Office appliances	เครื่องมือ อื่น ๆ Other Equipment	สินทรัพย์ การอื่น ๆ Other fixed assets	สินทรัพย์อื่น ๆ Other assets					
		รวม	1,456,644.7	476,291.6	2,009,933.6	626,189.2	9,960,068.4	4,584,566.6	285,110.9	125,646.5	2,232,051.4	59,064.8	99,467.8	8,160.4	24,328.8	Total		
45	การขนส่งและการขายปลีก การซ่อมยานยนต์และจักรยานยนต์	1,298	1,525,892.1	630,334.0	150,854.4	70,522.1	404,314.6	4,642.9	886,738.2	338,505.2	43,244.3	128,591.6	15,793.3	29,656.5	58.3	8,800.0	Wholesale and retail trade; repair of motor vehicles and motorcycles	
46	การขายส่ง (ยกเว้นยานยนต์และจักรยานยนต์)	1,237	2,704,168.6	1,334,311.0	261,081.5	274,469.0	296,807.3	501,953.1	1,367,283.4	801,018.5	257,053.9	45,250.9	255,073.8	4,199.4	4,886.9	2,574.2	Wholesale trade (except of motor vehicles and motorcycles)	
47	การขายปลีก (ยกเว้นยานยนต์และจักรยานยนต์)	8,985	7,081,907.0	2,422,473.5	886,608.5	126,041.9	1,291,282.7	118,304.4	4,649,252.9	2,318,576.0	1,462,624.0	217,501.1	611,550.8	28,597.9	18,138.3	8,015.7	Retail trade (except of motor vehicles and motorcycles)	
55	ที่พักแรม	90	502,958.6	32,188.6	30,869.7	271.1	462.4	555.4	468,082.1	177,804.5	231,600.4	2,184.2	435,629.9	2,012.9	10,913.2	-	2,718.0	Accommodation
56	การบริการอาหารและเครื่องดื่ม	1,724	779,079.9	61,192.7	53,284.9	-	7,867.8	-	718,727.2	287,861.1	317,866.0	3,787.2	85,275.8	4,331.8	19,605.4	-	-	Food and beverage service activities
60	การจัดส่งรายการและของฝากประเภทเงินสด	1	D	D	D	-	-	-	D	D	D	-	D	-	D	-	-	Programming and broadcasting activities
68	กิจกรรมอสังหาริมทรัพย์	135	314,888.5	18,768.4	14,706.0	4,062.4	-	296,120.1	195,660.0	88,851.7	2,696.0	6,942.0	1,050.4	920.0	-	-	-	Real estate activities
69	กิจกรรมทางกฎหมายและการบัญชี	16	10,412.6	1,052.5	1,052.5	-	-	9,360.1	3,342.3	4,417.8	-	1,594.7	-	5.3	-	-	-	Legal and accounting activities
71	กิจกรรมด้านสถาปัตยกรรมและวิศวกรรม รวมถึงการทดสอบและการวิเคราะห์ทางเทคนิค	4	2,554.4	491.0	491.0	-	-	1,764.4	800.0	400.0	320.0	240.0	3.2	1.2	-	-	-	Architectural and engineering activities; technical testing and analysis
73	การโฆษณาและการจัดตลาด	7	1,680.0	194.3	120.8	8.8	64.8	-	1,485.8	-	-	1,312.5	71.8	101.5	-	-	-	Advertising and market research
74	กิจกรรมทางวิชาชีพ วิทยาศาสตร์ และเทคโนโลยี	36	27,316.3	4,306.5	2,664.0	90.0	1,552.5	-	23,009.8	9,972.0	6,579.0	86.4	4,122.0	794.2	1,456.2	-	-	Other professional, scientific and technical activities
77	กิจกรรมการให้เช่า	129	54,803.7	2,251.7	-	-	-	-	52,552.0	18,486.1	13,079.9	232.5	18,102.8	531.0	2,119.6	-	-	Rental and leasing activities
79	กิจกรรมของตัวแทนธุรกิจท่องเที่ยว การจัดนันทนาการ การบริการสำรองและกิจการรวมทั้งเกี่ยวข้อง	8	1,006,745.7	720.0	720.0	-	-	1,006,025.8	2,066.6	-	-	1,002,333.3	64.2	-	-	-	-	Travel agency, tour operator, reservation service and related activities
80	การบริการรักษาความปลอดภัยและภัยพิบัติ	3	D	D	D	-	-	-	D	D	D	-	D	-	-	-	-	Security and investigation activities
81	กิจกรรมการบริการสำหรับอาคารและตู้เย็น	1	D	D	D	-	-	-	D	D	D	-	D	-	-	-	-	Services to buildings and landscape activities
82	การบริการด้านการบริหารและสนับสนุนบุคลากรดำเนินงานของสำนักงานและกิจการอื่น ๆ ที่สนับสนุนทางธุรกิจ	50	61,726.0	7,160.4	7,089.6	70.8	-	-	54,565.6	36,014.7	11,525.8	1,189.1	2,529.2	977.4	2,329.4	-	-	Office administrative, office support and other business support activities
90	กิจกรรมการสร้างสรรค์ศิลปะและวัฒนธรรม	44	29,485.6	1,922.3	1,419.0	-	-	533.3	27,533.2	15,383.5	7,361.7	1,013.3	2,558.0	80.0	1,136.7	-	-	Creative, arts and entertainment activities
92	กิจกรรมการพนันและการแข่งขัง	5	5,114.3	2,166.7	500.0	-	1,666.7	-	2,947.6	1,666.7	808.3	-	466.7	5.8	-	-	-	Gambling and betting activities
93	กิจกรรมด้านนันทนาการ ความบันเทิง และการนันทนาการ	52	24,880.9	1,538.0	1,138.3	36.3	363.4	-	23,342.8	10,229.1	9,740.8	87.2	2,696.9	5.3	503.6	80.0	-	Sports activities and amusement and recreation activities
95	การซ่อมคอมพิวเตอร์และใช้สารสนเทศของใช้ในครัวเรือน	391	103,516.9	14,447.0	9,808.7	659.2	3,979.0	-	89,069.9	39,626.8	21,698.3	2,604.3	22,832.9	111.4	2,189.8	6.4	-	Repair of computers and personal and household goods
96	กิจกรรมบริการส่วนบุคคลอื่น ๆ	999	291,991.0	12,337.3	10,704.8	60.0	1,572.5	-	279,253.7	126,523.4	104,308.6	1,201.0	41,180.7	434.9	5,605.1	-	-	Other personal service activities

หมายเหตุ : D หมายถึง ค่าศูนย์เป็นตัวเลข

Note : D means disclosure prohibited

ที่มา : สำนักสำรวจและทะเบียนการค้า กรมส่งเสริมการค้าระหว่างประเทศ กระทรวงพาณิชย์

Source : The 2012 Business and Industrial Census (Trade and Services Industry) Sa Kaso Province, National Statistical Office, Ministry of Information and Communication Technology.

ตาราง 8 มูลค่าตามบัญชีของสินทรัพย์ของสถานประกอบการธุรกิจ ณ วันที่ 31 ธันวาคม 2554 จำแนกตามหมวดอุตสาหกรรม  
TABLE 8 BOOK VALUE OF ASSETS OF BUSSINESS ESTABLISHMENTS ON DECEMBER 31, 2011 BY DIVISION OF BUSINESS INDUSTRY

รหัส Code	จำนวน สถาน- ประกอบการ Number of establishments	รวม Total	สินทรัพย์หมุนเวียน Current assets				มูลค่าตามบัญชีของสินทรัพย์ต่างๆ Book value of assets on Dec. 31, 2011				สินทรัพย์คงที่ Net fixed assets				สินทรัพย์อื่น ๆ Other assets	Division of business industry			
			รวม Total	เงินสด Cash	ลูกหนี้การค้า (สุทธิ) Accounts receivable (net)	สินค้าคงเหลือ (สุทธิ) Inventories (net)	สินทรัพย์ หมุนเวียนอื่น ๆ Other current assets	รวม Total	ที่ดิน Land	อาคารและ สิ่งก่อสร้าง Building and construction	เครื่องจักร Machinery	ยานพาหนะ Vehicles	เครื่องใช้ สำนักงาน Office appliances	อื่น ๆ Other Equipment			สินทรัพย์ ถาวรอื่น ๆ Other fixed assets		
		<b>รวม</b>	<b>15,215</b>	<b>14,698,409.0</b>	<b>5,031,708.3</b>	<b>1,647,827.9</b>	<b>440,858.1</b>	<b>21,690,322.2</b>	<b>773,990.1</b>	<b>9,638,026.6</b>	<b>4,611,251.7</b>	<b>2,738,024.3</b>	<b>92,997.9</b>	<b>2,012,971.3</b>	<b>61,022.2</b>	<b>88,739.7</b>	<b>13,019.6</b>	<b>28,674.1</b>	<b>Total</b>
45	การขนส่งและอากาศยานเล็ก การซ่อมยานยนต์และจักรยานยนต์	1,298	1,719,015.5	836,416.6	156,432.1	50,872.5	478,859.1	150,252.9	873,154.1	365,562.9	307,254.3	28,848.0	11,990,616.6	18,513.7	32,735.6	333.0	9,444.8	Wholesale and retail trade; repair of motor vehicles and motorcycles	
46	การขนส่ง (ยกเว้นยานยนต์และจักรยานยนต์)	1,237	2,845,426.6	1,521,174.4	35,633,97.7	293,872.7	395,666.4	476,095.5	1,318,809.3	801,018.5	242,240.1	35,502.5	250,896.3	4,993.8	41,153.9	4.3	2,636.9	Wholesale trade (except of motor vehicles and motorcycles)	
47	การขายปลีก (ยกเว้นยานยนต์และจักรยานยนต์)	8,985	6,975,285.2	2,515,240.0	998,822.2	86,940.1	1,282,416.6	147,061.1	4,446,173.6	2,522,150.0	1,387,145.7	16,576.2	465,706.0	27,585.9	14,360.5	12,449.2	13,871.6	Retail trade (except of motor vehicles and motorcycles)	
55	ที่พักแรม	90	535,153.2	241,094.4	231,151.1	271.1	114.5	572.7	508,323.0	177,804.5	277,790.3	1,608.1	38,950.0	1,690.1	11,040.0	-	2,720.8	Accommodation	
56	การบริการอาหารและเครื่องดื่ม	1,724	723,744.1	587,384.4	53,388.2	-	5,350.2	-	665,035.7	287,861.1	288,578.3	3,566.4	66,773.6	4,174.0	14,082.3	-	-	Food and beverage service activities	
60	การจัดส่งรายการและงานฝากทางรษณีย์	1	D	D	D	D	-	-	D	D	D	D	D	-	-	-	-	Programming and broadcasting activities	
68	กิจกรรมอสังหาริมทรัพย์	135	316,673.3	25,895.0	17,895.0	8,000.0	-	-	290,778.3	195,660.0	84,415.1	2,032.0	6,830.0	9,932.0	840.0	-	-	Real estate activities	
69	กิจกรรมทางกฎหมายและบัญชี	16	11,052.0	682.2	682.2	-	-	-	10,369.7	3,342.3	5,426.7	-	1,596.5	-	4.3	-	-	Legal and accounting activities	
71	กิจกรรมด้านสถาปัตยกรรมและวิศวกรรม รวมถึงทดสอบและ การวิเคราะห์ทางเทคนิค	4	1,813.1	569.5	569.5	-	-	-	1,243.6	80.0	1,040.0	-	120.0	3.0	0.6	-	-	Architectural and engineering activities; technical testing and analysis	
73	การโฆษณาและการวิจัยตลาด	7	1,520.8	182.9	131.3	12.3	39.4	-	1,337.9	-	-	-	1,190.0	65.6	82.3	-	-	Advertising and market research	
74	กิจกรรมทางวิชาชีพ วิทยาศาสตร์ และเทคนิคอื่นๆ	36	25,898.8	4,223.7	3,049.2	86.6	1,089.9	-	21,585.1	9,972.0	6,039.0	54.0	3,639.6	737.5	1,143.0	-	-	Other professional, scientific and technical activities	
77	กิจกรรมการให้เช่า	129	52,483.9	31,561.1	31,561.1	-	-	-	49,327.8	18,486.1	12,357.5	186.0	16,108.9	5,298.0	1,459.5	-	-	Rental and leasing activities	
79	กิจกรรมท่องเที่ยวและธุรกิจท่องเที่ยว การเดินทาง การบริการสำรอง และกิจกรรมที่เกี่ยวข้อง	8	1,007,389.9	1,440.0	1,440.0	-	-	-	1,005,949.9	2,066.6	1,491.7	-	1,002,333.3	583.0	-	-	-	Travel agency, tour operator, reservation service and related activities	
80	การบริการรักษาความปลอดภัยและดาวเทียม	3	D	D	D	-	-	-	D	D	D	D	D	-	-	-	-	Security and investigation activities	
81	กิจกรรมบริการสำหรับอาคารและภูมิทัศน์	1	D	D	D	-	-	-	D	D	D	D	D	-	-	-	-	Services to buildings and landscape activities	
82	การบริการด้านการบริหารและสนับสนุนการดำเนินงานของสำนักงาน และกิจกรรมอื่นๆ ที่สนับสนุนทางธุรกิจ	50	57,931.3	7,881.8	7,745.7	136.1	-	-	50,049.5	33,074.7	10,336.4	10,154.0	2,284.2	1,129.1	1,609.7	-	-	Office administrative, office support and other business support activities	
90	กิจกรรมการสร้างสรรศิลป์และคราฟต์	44	27,022.9	1,239.3	1,231.3	-	-	8.0	25,833.6	15,250.1	6,961.4	874.7	1,688.7	533.0	1,005.3	-	-	Creative, arts and entertainment activities	
92	กิจกรรมการพนันและการเสี่ยงโชค	5	4,955.5	2,083.4	583.3	-	1,500.0	-	2,872.1	1,666.7	750.0	-	450.0	5.4	-	-	-	Gambling and betting activities	
93	กิจกรรมด้านกีฬา ความบันเทิง และกรบันเทิง	52	22,834.9	1,761.0	1,234.2	24.2	502.7	-	21,073.8	10,075.8	8,028.4	58.1	2,452.1	4.0	428.7	26.7	-	Sports activities and amusement and recreation activities	
95	การซ่อมคอมพิวเตอร์และของใช้ส่วนบุคคลและของใช้ในครัวเรือน	391	95,698.8	11,889.4	8,674.9	594.4	2,620.1	-	83,809.4	39,626.8	20,346.5	1,712.8	20,411.2	88.7	1,617.0	6.4	-	Repair of computers and personal and household goods	
96	กิจกรรมบริการส่วนบุคคลอื่นๆ	999	273,174.5	13,340.1	12,431.8	500	858.3	-	259,834.4	126,523.4	96,542.8	966.7	31,236.6	396.8	4,148.1	-	-	Other personal service activities	

หมายเหตุ: D หมายถึง ทรัพย์สินไม่เกี่ยวข้อง

Note: D means disclosure prohibited

ที่มา : สำนักปฏิบัติการและอุตสาหกรรม น.ศ. 2555 (สถิติทางการค้าและข้อมูลทางธุรกิจ) จังหวัด สระแก้ว, สำนักงานสถิติแห่งชาติ กรมเศรษฐกิจและสารสนเทศภาคธุรกิจ

Source : The 2012 Business and industrial Census (Trade and Services Industry) Sa Kaeo Province, National Statistical Office, Ministry of Information and Communication Technology.

ตาราง 9 มูลค่าสินทรัพย์ถาวรของสถานประกอบการธุรกิจที่เปลี่ยนแปลงระหว่าง มกราคม - ธันวาคม 2554 จำแนกตามหมวดย่อยธุรกิจ  
TABLE 9 VALUE OF CHANGED FIXED ASSETS OF BUSINESS ESTABLISHMENTS DURING JANUARY - DECEMBER, 2011 BY DIVISION OF BUSINESS INDUSTRY

รหัส Code	หมวดย่อยธุรกิจ	จำนวน สถาน- ประกอบ การ Number of establishments	มูลค่าสินทรัพย์ ถาวรที่ซื้อหรือ ผลิตขึ้นเอง Value of new or cost producing of fixed assets	มูลค่าสินทรัพย์ ถาวรที่ขาย Value of disposal of fixed assets	ค่าโอน กรรมสิทธิ์ Ownership transfer fee	Division of business industry
	<b>รวม</b>	<b>15,215</b>	<b>46,821.2</b>	<b>13,094.7</b>	<b>586.5</b>	<b>Total</b>
45	การขายส่งและการขายปลีก การซ่อมยานยนต์และจักรยานยนต์	1,298	2,196.0	-	585.0	Wholesale and retail trade; repair of motor vehicles and motorcycles
46	การขายส่ง (ยกเว้นยานยนต์และจักรยานยนต์)	1,237	35,279.6	2,684.7	1.5	Wholesale trade (except of motor vehicles and motorcycles)
47	การขายปลีก (ยกเว้นยานยนต์และจักรยานยนต์)	8,985	151.5	-	-	Retail trade (except of motor vehicles and motorcycles)
55	ที่พักรวม	90	-	-	-	Accommodation
56	บริการอาหารและเครื่องดื่ม	1,724	-	-	-	Food and beverage service activities
60	การจัดส่งรายการและการแพร่ภาพกระจายเสียง	1	-	-	-	Programming and broadcasting activities
68	กิจกรรมอสังหาริมทรัพย์	135	8,120.0	10,090.0	-	Real estate activities
69	กิจกรรมทางกฎหมายและการบัญชี	16	-	-	-	Legal and accounting activities
71	กิจกรรมด้านสถาปัตยกรรมและวิศวกรรม รวมถึงการทดสอบและ การวิเคราะห์ทางเทคนิค	4	-	-	-	Architectural and engineering activities; technical testing and analysis
73	การโฆษณาและการวิจัยตลาด	7	-	-	-	Advertising and market research
74	กิจกรรมทางวิชาชีพ วิทยาศาสตร์ และเทคนิคอื่นๆ	36	18.0	-	-	Other professional, scientific and technical activities
77	กิจกรรมการให้เช่า	129	-	-	-	Rental and leasing activities
79	กิจกรรมซ่อมแซมและธุรกิจท่องเที่ยว การจัดงานเที่ยว การบริการสำรอง และกิจการที่เกี่ยวข้อง	8	-	-	-	Travel agency, tour operator, reservation service and related activities
80	การบริหารรักษาความปลอดภัยและการสืบสวน	3	-	-	-	Security and investigation activities
81	กิจกรรมการบริการสำหรับอาคารและภูมิทัศน์	1	-	-	-	Services to buildings and landscape activities
82	การบริหารด้านการบริหารและสนับสนุนการดำเนินงานของสำนักงาน และกิจการอื่นๆ ที่สนับสนุนธุรกิจ	50	149.7	-	-	Office administrative, office support and other business support activities
90	กิจกรรมการสร้างสรรค์ศิลปะและความบันเทิง	44	-	320.0	-	Creative, arts and entertainment activities
92	กิจกรรมการพนันและการเสี่ยงโชค	5	-	-	-	Gambling and betting activities
93	กิจกรรมด้านการศึกษา ความบันเทิง และการนันทนาการ	52	24.0	-	-	Sports activities and amusement and recreation activities
95	การซ่อมคอมพิวเตอร์และของใช้ส่วนบุคคลและของใช้ในครัวเรือน	391	85.6	-	-	Repair of computers and personal and household goods
96	กิจกรรมบริการส่วนบุคคลอื่นๆ	999	796.7	-	-	Other personal service activities

ที่มา : สำนักงานธุรกิจและอุตสาหกรรม พ.ศ. 2555 (ธุรกิจทางการค้าและธุรกิจทางการบริการ) จังหวัด สระแก้ว สำนักงานสถิติแห่งชาติ กระทรวงเทคโนโลยีสารสนเทศและการสื่อสาร

Source : The 2012 Business and Industrial Census (Trade and Services Industry) Sa Kaeo Province, National Statistical Office, Ministry of Information and Communication Technology.

ภาคผนวก

## ภาคผนวก ก ระเบียบวิธี

สำมะโนธุรกิจและอุตสาหกรรม พ.ศ. 2555 ธุรกิจการค้าและธุรกิจทางการบริการ

จังหวัดสระแก้ว

### 1. แผนการสุ่มตัวอย่าง

#### 1.1 สถานประกอบการที่มีจำนวนคนทำงาน 1 – 10 คน

แผนการสุ่มตัวอย่างที่ใช้เป็นแบบ Stratified Systematic Sampling โดยมีประเภทมาตรฐานอุตสาหกรรม (ประเทศไทย) ปี 2552 (Thailand Standard Industrial Classification: TSIC 2009) ในระดับกิจกรรมเป็นสตราตัม และสถานประกอบการเป็นหน่วยตัวอย่าง

##### 1.1.1 การจัดสตราตัม

ประเภทมาตรฐานอุตสาหกรรม (ประเทศไทย) ปี 2552 (Thailand Standard Industrial Classification: TSIC 2009) ในระดับกิจกรรมเป็นสตราตัม ซึ่งมีทั้งสิ้น 309 สตราตัม

##### 1.1.2 การเลือกตัวอย่าง

ได้ทำการเลือกสถานประกอบการตัวอย่างในแต่ละสตราตัม ด้วยวิธีการสุ่มแบบมีระบบ อย่างอิสระต่อกัน ได้จำนวนสถานประกอบการตัวอย่างทั้งสิ้น 1,603 แห่ง จากทั้งสิ้น 15,057 แห่ง

#### 1.2 สถานประกอบการที่มีจำนวนคนทำงานตั้งแต่ 11 คนขึ้นไป

กำหนดให้ทุกสถานประกอบการเป็นหน่วยตัวอย่าง โดยให้ทำการเจนนับสถานประกอบการทุกแห่ง จำนวนทั้งสิ้น 198 แห่ง

สรุป จำนวนสถานประกอบการที่ต้องเจนนับมีทั้งสิ้น 1,801 แห่ง

## 2. วิธีการประมาณผล

### 2.1 การประมาณผลระดับจังหวัด

การเสนอผลการสำรวจ ได้เสนอผลในระดับจังหวัด โดยจำแนกตามการประกอบกิจกรรมทางเศรษฐกิจตามการจัดประเภทมาตรฐานอุตสาหกรรมประเทศไทย ปี 2552 (Thailand Standard Industrial Classification: TSIC-2009) ในระดับหมวดย่อย และขนาดของสถานประกอบการ (วัดด้วยจำนวนคนทำงาน) ออกเป็น 6 ขนาด ดังนี้

ขนาดของสถานประกอบการ	1	2	3	4	5	6
จำนวนคนทำงาน	1 – 15	16 – 25	26 – 30	31 – 50	51 – 200	> 200

ในการประมาณค่า กำหนดให้

$q = 1, 2, 3, \dots, n_{jklmp}$  (สถานประกอบการตัวอย่าง)

$p = 1, 2, 3, \dots, 12$  (ขนาดของสถานประกอบการ)

$m = 1, 2, 3, \dots, 309$  (กิจกรรม)

$l = 1, 2, 3, \dots, 124$  (หมู่ย่อย)

$k = 1, 2, 3, \dots, 75$  (หมู่ใหญ่)

$j = 1, 2, 3, \dots, 27$  (หมวดย่อย)

### 2.2 การประมาณผลสำหรับสถานประกอบการที่มีจำนวนคนทำงาน 1 – 10 คน

- 1) สูตรการประมาณค่ายอดรวมของลักษณะที่ต้องการศึกษา  $X$  สำหรับสถานประกอบการที่มีจำนวนคนทำงาน 1 – 10 คน หมวดย่อย  $j$  คือ

$$\hat{X}'_j = \sum_{k=1}^{75} \sum_{l=1}^{124} \sum_{m=1}^{309} \hat{X}'_{jklm} \dots\dots\dots (1)$$

โดยที่

$\hat{X}'_{jklm}$  คือ ค่าประมาณยอดรวมของลักษณะที่ต้องการศึกษา  $X$  สำหรับสถานประกอบการที่มีคนทำงาน 1 – 10 คน กิจกรรม  $m$  หมู่ย่อย  $l$  หมู่ใหญ่  $k$  หมวดย่อย  $j$  ซึ่ง

$$\hat{X}'_{jklm} = w'_{jklm} \sum_{p=1}^2 \sum_{q=1}^{n_{jklmp}} X_{jklmpq}$$

$X_{jklmpq}$  คือ ค่าของลักษณะที่ต้องการศึกษา  $X$  ของสถานประกอบการตัวอย่าง  $q$  ขนาดของสถานประกอบการ  $p$  กิจกรรม  $m$  หมู่ย่อย  $l$  หมู่ใหญ่  $k$  หมวดย่อย  $j$

$w'_{jklm}$  คือ ค่าถ่วงน้ำหนักสำหรับสถานประกอบการที่มีคนทำงาน 1 – 10 คน กิจกรรม  $m$  หมู่ย่อย  $l$  หมู่ใหญ่  $k$  หมวดย่อย  $j$  ซึ่ง



$$w'_{jklm} = \frac{N'_{jklm}}{n'_{jklm}}$$

- $N'_{jklm}$  คือ จำนวนสถานประกอบการทั้งสิ้น สำหรับสถานประกอบการที่มีคนทำงาน 1 – 10 คน กิจกรรม  $m$  หมู่ย่อย  $l$  หมู่ใหญ่  $k$  หมวดย่อย  $j$
- $n'_{jklm}$  คือ จำนวนสถานประกอบการตัวอย่างที่เจงนับได้ทั้งสิ้น สำหรับสถานประกอบการที่มีคนทำงาน 1 – 10 คน กิจกรรม  $m$  หมู่ย่อย  $l$  หมู่ใหญ่  $k$  หมวดย่อย  $j$

### 2.3 การประมาณผลสำหรับสถานประกอบการที่มีจำนวนคนทำงาน 11 คนขึ้นไป

- 1) สูตรการประมาณค่ายอดรวมของลักษณะที่ต้องการศึกษา  $X$  สำหรับสถานประกอบการที่มีจำนวนคนทำงานตั้งแต่ 11 คนขึ้นไป ( $p = 3, 4, 5, \dots, 12$ ) หมวดย่อย  $j$  คือ

$$\hat{X}_{jp} = \sum_{k=1}^{75} \sum_{l=1}^{124} \sum_{m=1}^{309} \hat{X}_{jklmp} \dots\dots\dots (2)$$

โดยที่

- $\hat{X}_{jklmp}$  คือ ค่าประมาณยอดรวมของลักษณะที่ต้องการศึกษา  $X$  สำหรับสถานประกอบการที่มีขนาดของสถานประกอบการ  $p$  กิจกรรม  $m$  หมู่ย่อย  $l$  หมู่ใหญ่  $k$  หมวดย่อย  $j$  ซึ่ง

$$\hat{X}_{jklmp} = \frac{N_{jklmp}}{N'_{jklmp}} \sum_{q=1}^{n_{jklmp}} X_{jklmpq}$$

- $X_{jklmpq}$  คือ ค่าของลักษณะที่ต้องการศึกษา  $X$  ของสถานประกอบการตัวอย่าง  $q$  ขนาดของสถานประกอบการ  $p$  กิจกรรม  $m$  หมู่ย่อย  $l$  หมู่ใหญ่  $k$  หมวดย่อย  $j$

- $N_{jklmp}$  คือ จำนวนสถานประกอบการทั้งสิ้น สำหรับสถานประกอบการที่มีขนาดของสถานประกอบการ  $p$  กิจกรรม  $m$  หมู่ย่อย  $l$  หมู่ใหญ่  $k$  หมวดย่อย  $j$

- $N'_{jklmp}$  คือ จำนวนสถานประกอบการที่เจงนับได้ทั้งสิ้น สำหรับสถานประกอบการที่มีขนาดของสถานประกอบการ  $p$  กิจกรรม  $m$  หมู่ย่อย  $l$  หมู่ใหญ่  $k$  หมวดย่อย  $j$

## 2.4 การประมาณค่าสัมประสิทธิ์ความแปรผันของค่าประมาณยอดรวม

1) สูตรการประมาณค่าสัมประสิทธิ์ความแปรปรวนของค่าประมาณยอดรวมของลักษณะที่ต้องการศึกษา

$X$  สำหรับสถานประกอบการที่มีจำนวนคนทำงาน 1 – 10 คนขึ้นไป หมวดย่อย  $j$  คือ

$$\hat{V}(\hat{X}'_{jklm}) = N_{jklm} (N_{jklm} - n_{jklm}) \frac{s_{jklm}^2}{n_{jklm}}$$

โดยที่

$$s_{jklm}^2 = \frac{1}{n_{jklm} - 1} \left[ \sum_{q=1}^{n_{jklm}} X_{jklmq}^2 - \frac{\left( \sum_{q=1}^{n_{jklm}} X_{jklmq} \right)^2}{n_{jklm}} \right]$$

2) สูตรการประมาณค่าสัมประสิทธิ์ความแปรผันของค่าประมาณยอดรวมของลักษณะที่

ต้องการศึกษา  $X$  สำหรับสถานประกอบการที่มีจำนวนคนทำงาน 1 – 10 คน หมวดย่อย  $j$  คือ

$$C.V. \cdot j = \frac{\sqrt{\sum_{k=1}^{75} \sum_{l=1}^{124} \sum_{m=1}^{309} \hat{V}(\hat{X}'_{jklm})}}{\sum_{k=1}^{75} \sum_{l=1}^{124} \sum_{m=1}^{309} \hat{X}'_{jklm}}$$

### 3. วิธีการเก็บรวบรวมข้อมูล

การเก็บรวบรวมข้อมูลใช้วิธีส่งเจ้าหน้าที่ ซึ่งเป็นข้าราชการและลูกจ้างของสำนักงานสถิติแห่งชาติออกไปทำการสัมภาษณ์เจ้าของผู้ประกอบการหรือผู้ที่ได้รับมอบหมายให้ตอบข้อมูลของสถานประกอบการธุรกิจซึ่งตกเป็นตัวอย่าง ในระหว่าง เดือน พฤษภาคม-สิงหาคม 2555

### 4. ความคลาดเคลื่อนของข้อมูล

ข้อมูลที่น่าเสนอไว้ในรายงานฉบับนี้ อาจจะมีคลาดเคลื่อนอยู่บ้าง ความคลาดเคลื่อนดังกล่าวเป็นความคลาดเคลื่อนจากการเลือกตัวอย่าง (Sampling error) และความคลาดเคลื่อนที่เกิดจากสาเหตุอื่น (Non-Sampling error) เช่น ผู้ตอบไม่ให้ข้อมูลตามความเป็นจริง ข้อมูลในแบบสอบถามไม่ครบถ้วน การลงรหัสผิดพลาดหรือการบันทึกข้อมูลผิดพลาด เป็นต้น อย่างไรก็ตาม สำนักงานสถิติแห่งชาติได้พยายามควบคุมให้ข้อมูลมีความคลาดเคลื่อนน้อยที่สุด จึงขอให้ผู้ใช้ข้อมูลใช้ข้อมูลด้วยความระมัดระวังตามสมควร

### 5. การปิดตัวเลข

ผลรวมของแต่ละจำนวนอาจไม่เท่ากับยอดรวม ทั้งนี้เนื่องจากการปัดเศษ

ตาราง ค่า c.v. ของจำนวนคนทำงาน ลูกจ้าง ค่าตอบแทนแรงงาน รายได้จากกิจการดำเนินงาน และค่าใช้จ่ายขั้นกลาง จำนวนคนหมวดย่อยธุรกิจ สำหรับขนาดของสถานประกอบการ 1-10 คน

TABLE C.V. OF NUMBER OF PERSONS ENGAGED, EMPLOYEES, REMUNERATION, INCOME AND INTERMEDIATE CONSUMPTION BY DIVISION OF BUSINESS INDUSTRY FOR ESTABLISHMENTS WITH 1-10 PERSONS ENGAGED

รหัส Code	หมวดย่อยธุรกิจ	คนทำงาน Number of persons engaged	ลูกจ้าง Employees	ค่าตอบแทนแรงงาน Remuneration	รายได้ จากการดำเนินงาน Income	ค่าใช้จ่าย ขั้นกลาง Intermediate consumption	Division of business industry
	<b>รวม</b>	<b>0.0359</b>	<b>0.1225</b>	<b>0.1245</b>	<b>0.0703</b>	<b>0.0823</b>	<b>Total</b>
45	การขายส่งและการขายปลีก การซ่อมยานยนต์และจักรยานยนต์	0.0639	0.1515	0.1389	0.1161	0.1077	Wholesale and retail trade; repair of motor vehicles and motorcycles
46	การขายส่ง (ยกเว้นยานยนต์และจักรยานยนต์)	0.0471	0.1310	0.1208	0.1558	0.1633	Wholesale trade (except of motor vehicles and motorcycles)
47	การขายปลีก (ยกเว้นยานยนต์และจักรยานยนต์)	0.0448	0.1925	0.2007	0.0925	0.1104	Retail trade (except of motor vehicles and motorcycles)
55	ที่พักแรม	0.0775	0.1514	0.1722	0.1899	0.2053	Accommodation
56	บริการอาหารและเครื่องดื่ม	0.1610	**	**	0.2933	0.2729	Food and beverage service activities
60	การจัดส่งรายการและการแพร่ภาพกระจายเสียง	*	-	-	*	*	Programming and broadcasting activities
68	กิจกรรมอสังหาริมทรัพย์	0.1298	**	**	0.2320	**	Real estate activities
69	กิจกรรมทางกฎหมายและการบัญชี	0.0795	-	-	**	0.1131	Legal and accounting activities
71	กิจกรรมด้านสถาปัตยกรรมและวิศวกรรม รวมถึงการทดสอบและการวิเคราะห์ทางเทคนิค	*	*	*	*	*	Architectural and engineering activities; technical testing and analysis
73	การโฆษณาและการวิจัยตลาด	0.1336	-	-	0.0733	0.1046	Advertising and market research
74	กิจกรรมทางวิชาชีพ วิทยาศาสตร์ และเทคนิคอื่นๆ	0.0540	**	**	0.2682	0.2167	Other professional, scientific and technical activities
77	กิจกรรมการให้เช่า	0.0856	**	**	0.1349	0.1326	Rental and leasing activities
79	กิจกรรมของตัวแทนธุรกิจท่องเที่ยว การดำเนินงาน การบริการสำรอง และกิจกรรมที่เกี่ยวข้อง	0.0783	0.1707	0.2866	**	**	Travel agency, tour operator, reservation service and related activities
80	การบริหารรักษาความปลอดภัยและการสืบสวน	*	*	*	*	*	Security and investigation activities
81	กิจกรรมบริการสำหรับอาคารและภูมิทัศน์	*	-	-	*	*	Services to buildings and landscape activities
82	การบริการด้านการบริหารและสนับสนุนการดำเนินงานของสำนักงาน และกิจกรรมอื่นๆ ที่สนับสนุนทางธุรกิจ	0.0657	**	**	0.2625	0.1720	Office administrative, office support and other business support activities
90	กิจกรรมการสร้างสรรคดีปะและความเป็นบันเทิง	0.1024	0.1891	0.2921	**	0.2979	Creative, arts and entertainment activities
92	กิจกรรมการพนันและการเสี่ยงโชค	0.2529	**	**	0.1031	0.2361	Gambling and betting activities
93	กิจกรรมด้านการศึกษา ความบันเทิง และการนันทนาการ	0.0652	-	-	0.2887	0.2830	Sports activities and amusement and recreation activities
95	การซ่อมคอมพิวเตอร์และของใช้ส่วนบุคคลและของใช้ในครัวเรือน	0.0682	0.1977	0.2598	0.1463	0.1320	Repair of computers and personal and household goods
96	กิจกรรมบริการส่วนบุคคลอื่นๆ	0.0700	**	**	0.1968	0.1848	Other personal service activities

หมายเหตุ : 1. \* หมายถึง ไม่สามารถประมาณค่าได้

2. \*\* หมายถึง ค่า c.v. มีค่าสูง

Note : 1. \* means this value cannot be estimated.

2. \*\* means this value is not acceptable

ที่มา : สำมะโนธุรกิจและอุตสาหกรรม พ.ศ. 2555 (ธุรกิจทางการค้าและธุรกิจบริการ) จังหวัดสระแก้ว สำนักงานสถิติแห่งชาติ กระทรวงเทคโนโลยีสารสนเทศและการสื่อสาร

Source : The 2012 Business and Industrial Census (Trade and Services Industry) Sa Kao Province . National Statistical Office, Ministry of Information and Communication Technology.

## ภาคผนวก ข

### คำนิยาม

#### แนวคิดและคำนิยาม

##### 1. สถานประกอบการธุรกิจทางการค้าและธุรกิจทางการบริการ

หมายถึง สถานประกอบการที่ดำเนินกิจการหลักเกี่ยวกับการขายส่ง ขายปลีกสินค้า ขายอาหาร ที่เตรียมไว้สำหรับบริโภคและการอำนวยความสะดวกในเรื่องที่พักอาศัย รวมทั้งการดำเนินกิจการเกี่ยวกับการให้เช่า และการจัดการด้านอสังหาริมทรัพย์ บริการด้านธุรกิจและธุรกิจอื่น ๆ

##### 2. การจัดจำแนกประเภทธุรกิจ

การจัดทำสำมะโนธุรกิจและอุตสาหกรรม พ.ศ. 2555 ได้จัดจำแนกสถานประกอบการ ที่ดำเนินกิจการเกี่ยวกับธุรกิจทางการค้าและธุรกิจทางการบริการ ตามการจัดประเภทมาตรฐานอุตสาหกรรมประเทศไทย ปี 2552 (Thailand Standard Industrial Classification: TSIC 2009) ซึ่งสถานประกอบการธุรกิจจัดอยู่ในประเภท G, I, J, L, M, N, R และ S

##### โครงสร้างรหัสประเภทธุรกิจ เป็นดังนี้

**หมวดใหญ่** ได้แก่ กลุ่มอุตสาหกรรมที่ใหญ่ที่สุดซึ่งจัดประเภทอุตสาหกรรมที่มีลักษณะที่คล้ายกันเข้าไว้ในกลุ่มเดียวกันใช้แทนด้วยตัวอักษรภาษาอังกฤษ คือ หมวดใหญ่ G, I, J, L, M, N, R และ S ดังนี้

หมวดใหญ่ G : การขายส่ง และการขายปลีก การซ่อมยานยนต์และจักรยายนต์ (เฉพาะรหัส 45101-47991 ไม่รวมหมู่ใหญ่ 478 แผงลอย และกิจกรรม 47999 เร่ขายสินค้า)

หมวดใหญ่ I : ที่พักแรม และบริการด้านอาหาร (ไม่รวมกิจกรรม 56102 56103 56303 และ 56304)

หมวดใหญ่ J : ข้อมูลข่าวสารและการสื่อสาร (เฉพาะหมวดย่อย 59 60 62 และ 63)

หมวดใหญ่ L : กิจกรรมอสังหาริมทรัพย์ (เฉพาะรหัส 68101-68202)

หมวดใหญ่ M : กิจกรรมทางวิชาชีพ วิทยาศาสตร์ และเทคนิค (เฉพาะรหัส 69100-74909)

หมวดใหญ่ N : กิจกรรมการบริหาร และการบริการสนับสนุน (เฉพาะรหัส 77101-82990)

หมวดใหญ่ R : ศิลปะ ความบันเทิง และนันทนาการ (เฉพาะหมวดย่อย 90 92 และ 93)

หมวดใหญ่ S : กิจกรรมบริการด้านอื่น ๆ (เฉพาะรหัส 95110-96309)

**หมวดย่อย** ได้แก่ กลุ่มอุตสาหกรรมซึ่งแบ่งเป็นกลุ่มย่อยจากหมวดใหญ่ ใช้แทนด้วยเลขรหัส 2 ตัวแรก คือ ตั้งแต่รหัส 45-47 55-56 59-60 62-63 68 69-74 77-82 90 92-93 95-96 รวม 27 หมวดย่อย

**หมู่ใหญ่** ได้แก่ กลุ่มอุตสาหกรรมซึ่งแบ่งเป็นกลุ่มย่อยจากหมวดย่อย ใช้แทนด้วยเลขรหัส 3 ตัวแรก คือ ตั้งแต่รหัส 451-454 461-469 471-479 551-559 561-563 591-592 601-602 620-639 681-682 691-692 701-702 711-749 771-799 801-803 811-829 900 920-932 951-952 961-963 รวม 75 หมู่ใหญ่

**หมู่ย่อย** ได้แก่ กลุ่มอุตสาหกรรมซึ่งแบ่งเป็นกลุ่มย่อยจากหมู่ใหญ่ ใช้แทนด้วยเลขรหัส 4 ตัวแรก คือตั้งแต่รหัส 4510-4540 4610-4690 4711-4799 5510-5590 5610-5630 5911-5920 6010-6020 6201-6399 6810-6820 6910-6920 7010-7020 7110-7490 7710-7990 8010-8030 8110-8299 9000 9200-9329 รวม 124 หมู่ย่อย

**กิจกรรม** ได้แก่ กลุ่มอุตสาหกรรมที่ย่อยที่สุดที่มีลักษณะคล้ายกัน ใช้แทนด้วยเลขรหัส 5 ตัว คือตั้งแต่รหัส 45101-45405 46101-46900 47111-47749 47911-47991 55101 55102 55103 55109 55200 55901 55909 56101 56210-56302 59111-59203 60101-60203 62011-63990 68101-68202 69100-74909 77101-82990 90001-90002 92001-93299 95110-96309 รวม 309 กิจกรรม

**2.1 หมวดย่อย 45 การขายส่งและการขายปลีก การซ่อมแซมยานยนต์และรถจักรยานยนต์** ในหมวดย่อยนี้ ได้แก่

การดำเนินกิจกรรมทั้งหมด (ยกเว้นการผลิตและการให้เช่า) ที่เกี่ยวข้องกับยานยนต์และจักรยานยนต์ รวมถึงรถบรรทุก เช่น การขายส่ง และขายปลีกยานยนต์ รถจักรยานยนต์ทั้งใหม่และที่ใช้แล้ว รวมทั้งการบำรุงรักษาและการซ่อมแซม การขายอะไหล่ และชิ้นส่วนอุปกรณ์สำหรับยานยนต์และจักรยานยนต์ รวมทั้งการดำเนินกิจการที่เกี่ยวข้องกับตัวแทนขายส่งหรือขายปลีกยานยนต์ รวมถึงการล้างการขัดเงายานยนต์ อุ้มรถยนต์ ฯลฯ

**2.2 หมวดย่อย 46 การขายส่ง** ในหมวดย่อยนี้ ได้แก่

การขายส่งที่ดำเนินงานด้วยตนเองหรือทำโดยได้รับค่าตอบแทนหรือตามสัญญาจ้าง (การขายเพื่อค่าคอมมิชชั่น/ค่านายหน้า) ซึ่งเกี่ยวกับการขายส่งภายในประเทศและระหว่างประเทศ (นำเข้า/ส่งออก)

การขายส่ง คือ การขายต่อ (การขายสินค้าที่ไม่มีการเปลี่ยนแปลงสภาพสินค้า) สินค้าใหม่และที่ใช้แล้วให้แก่ผู้ขายปลีก หรือการค้าแบบธุรกิจสู่ธุรกิจ เช่น ขายให้กับผู้ใช้ในงานอุตสาหกรรม พาณิชยกรรมสถาบัน หรือผู้ใช้งานในวิชาชีพ หรือขายต่อให้กับผู้ขายส่งรายอื่น ๆ หรือบุคคล/บริษัทที่ทำหน้าที่ตัวแทนหรือนายหน้า ซื้อขายสินค้า ประเภทของธุรกิจที่สำคัญ ได้แก่ พ่อค้าขายส่ง คือ ผู้ขายส่งที่ดำเนินกิจการซื้อและขายสินค้าของตนเอง เช่น พ่อค้าขายส่ง ผู้แทนจำหน่ายสินค้าอุตสาหกรรมผู้ส่งสินค้าออก ผู้นำเข้าสินค้า และการรวมกลุ่มสหกรณ์เพื่อซื้อสินค้า สาขาและสำนักงานขาย (ไม่ใช่ร้านค้าปลีก) ซึ่งมีหน่วยผลิตหรือเหมืองแร่ (ที่แยกตัวออกมาต่างหาก) เป็นผู้ควบคุมดูแลโดยมีวัตถุประสงค์เพื่อการจำหน่ายสินค้า และแทบจะไม่เคยส่งสินค้าเพื่อให้โรงงาน หรือแหล่งผลิตส่งสินค้าให้โดยตรง ทั้งนี้รวมถึงนายหน้าซื้อขายสินค้า การขายเพื่อนายหน้าและตัวแทนจำหน่าย และกลุ่มผู้ประกอบการ ผู้ซื้อและกลุ่มสหกรณ์ซึ่งดำเนินการเกี่ยวกับการจำหน่ายผลิตภัณฑ์เกษตรออกสู่ตลาด ผู้ขายส่งมักทำการรวบรวมสินค้าในปริมาณมากมาคัดแยกขนาดและคัดคุณภาพสินค้า นำสินค้ามาจัดแบ่งและทำการบรรจุหีบห่อใหม่เพื่อจำหน่ายต่อ เช่น ร้านขายยาที่ดำเนินกิจกรรมเก็บสินค้าแช่เย็น จัดส่ง และจัดวางสินค้า ทำการส่งเสริมการขายให้แก่ลูกค้าและออกแบบฉลาก

**2.3 หมวดย่อย 47 การขายปลีก** (ไม่รวม หมู่ใหญ่ 478 แผงลอยและกิจกรรม 47999 เร่ขายสินค้า) ในหมวดย่อยนี้ ได้แก่

การนำสินค้าใหม่และสินค้าใช้แล้วมาขายต่อให้แก่ประชาชนทั่วไป (สินค้าที่นำมาขายไม่มีการเปลี่ยนแปลงสภาพ) เพื่อการบริโภคหรือใช้ประโยชน์ส่วนบุคคลหรือครัวเรือน โดยขายสินค้าผ่านทางช่องทางการจำหน่ายต่าง ๆ เช่น ร้านค้า ห้างสรรพสินค้า การส่งสินค้าทางไปรษณีย์ สหกรณ์ผู้บริโภค ฯลฯ

## 2.4 หมวดย่อย 55 ที่พักแรม ในหมวดย่อยนี้ ได้แก่

การให้บริการที่พักระยะสั้นแก่นักเดินทางและนักท่องเที่ยว รวมถึงการบริการที่พักระยะยาว สำหรับนักเรียน/นักศึกษา พนักงาน และบุคคลอื่นที่คล้ายกัน ซึ่งบางแห่งอาจให้บริการเฉพาะที่พักขณะที่บางแห่งให้บริการทั้งที่พัก อาหาร และ/หรือสิ่งอำนวยความสะดวกเพื่อการนันทนาการ เช่น โรงแรม โมเต็ล หอพัก ห้องพักภายในบ้าน เกสต์เฮาส์ที่พักแรมเยาวชนที่พักชั่วคราว เป็นต้น

## 2.5 หมวดย่อย 56 การบริการอาหาร (ไม่รวมกิจกรรม 56102 56103 56303 และ 56304) ในหมวดย่อยนี้ ได้แก่

กิจกรรมการขายอาหารและเครื่องดื่มที่จัดเตรียมไว้พร้อมที่จะบริโภคได้ทันทีไม่ว่าจะเป็นร้านอาหารทั่วไป ร้านอาหารแบบบริการตนเอง หรือร้านอาหารแบบนำไปบริโภคนอกสถานที่ ไม่ว่าจะมีการตั้งถาวรหรือชั่วคราว มีที่นั่งหรือไม่มีที่นั่งก็ตาม สิ่งสำคัญของกิจกรรมในหมวดย่อยนี้คือ อาหารหรือเครื่องดื่มนั้นต้องทำการจัดเตรียมไว้เพื่อให้พร้อมที่จะบริโภคได้ทันที

โดยที่อาหารและเครื่องดื่มพร้อมบริโภคได้ทันที หมายถึง อาหารที่เมื่อลูกค้าได้รับไปแล้วสามารถบริโภคได้ทันที โดยไม่ต้องทำอะไรเพิ่มเพื่อให้อาหารนั้นบริโภคได้ และผู้ขายอาหารมีการดำเนินกิจกรรมอย่างใดอย่างหนึ่งต่อไปนี้ ณ สถานที่ขาย

1. มีการอุ่นหรือปรุงอาหาร/เครื่องดื่มด้วยความร้อนให้กับลูกค้าเพื่อนำไปบริโภคได้ทันทีโดยที่ลูกค้าที่ซื้อไปรับประทานไม่ต้องให้ร้อนหรืออุ่นอีก
2. มีการนำส่วนผสมอาหารตั้งแต่ 1 อย่างขึ้นไปมาผสมกันเพื่อให้เป็นอาหาร/เครื่องดื่ม
3. ผู้ขายได้จัดเตรียมอุปกรณ์การกินอาหาร/เครื่องดื่มใส่ให้ (เช่น ถาดบรรจุ จาน มีด ช้อน ส้อม แก้ว ถ้วย หลอด) เพื่อให้ผู้ซื้อสามารถบริโภคได้ทันที
4. มีสิ่งอำนวยความสะดวก (เช่น โต๊ะ เก้าอี้ ม้านั่ง ชุมน เคาน์เตอร์ หรือสิ่งอำนวยความสะดวกอื่น ๆ) สำหรับให้ลูกค้าสามารถบริโภคอาหารได้ ณ สถานที่ขายหรือตั้งอยู่บริเวณใกล้เคียงกับสถานที่ขายอาหาร/เครื่องดื่ม

## 2.6 หมวดย่อย 59 การผลิตภาพยนตร์ วิดิทัศน์ และรายการโทรทัศน์ การบันทึกเสียงลงบนสื่อ และการจัดพิมพ์ จำหน่ายหรือเผยแพร่ดนตรี ในหมวดย่อยนี้ ได้แก่

กิจกรรมการผลิตภาพยนตร์ทั้งที่ฉายและไม่ได้ฉายในโรงภาพยนตร์ ไม่ว่าจะบันทึกลงบนแผ่นฟิล์ม เทปวีดิทัศน์ หรือดีวีดี เพื่อที่จะนำไปฉายในโรงภาพยนตร์หรือเพื่อออกอากาศทางโทรทัศน์ กิจกรรมสนับสนุน เช่น การลำดับภาพยนตร์ การตัดต่อภาพยนตร์ การพากย์ภาพยนตร์ ฯลฯ การเผยแพร่/จำหน่ายภาพยนตร์ให้แก่อุตสาหกรรมอื่น ๆ การฉายภาพยนตร์ รวมถึงการซื้อและขายสิทธิ์การเผยแพร่/จำหน่ายภาพยนตร์ นอกจากนี้ยังรวมถึง กิจกรรมบันทึกเสียงลงสื่อ เช่น การผลิตสื่อบันทึกเสียง ต้นฉบับ การวางจำหน่ายการส่งเสริมและเผยแพร่ การจัดพิมพ์จำหน่ายหรือเผยแพร่ดนตรี รวมถึงกิจกรรมบริการบันทึกเสียงในห้องบันทึกเสียงหรือสถานที่อื่น ๆ

## 2.7 หมวดย่อย 60 การจัดผังรายการและการแพร่ภาพกระจายเสียง ในหมวดย่อยนี้ ได้แก่

กิจกรรมการสร้างสรรค์เนื้อหาและการได้มาของสิทธิ์ในการเผยแพร่และการแพร่ภาพกระจายเสียงทางวิทยุ โทรทัศน์ออกอากาศและการจัดผังรายการทางวิทยุและโทรทัศน์ ตามรายการบันเทิง รายการข่าว รายการสนทนา และที่คล้ายกัน การแพร่ภาพกระจายเสียงข้อมูลร่วมกันทั้งทางวิทยุหรือโทรทัศน์ผ่านทางเทคโนโลยีต่างๆ เช่น ทางอากาศ ทางดาวเทียม ทางเครือข่ายเคเบิล หรือทางอินเทอร์เน็ต รวมถึงการผลิตรายการ (ที่มีรูปแบบรายการที่ค่อนข้างจำกัด เช่น รายการข่าว รายการกีฬา รายการเพื่อการศึกษา หรือรายการสำหรับเด็ก) เพื่อให้บุคคลที่สามนำรายการดังกล่าวไปแพร่ภาพกระจายเสียงให้แก่ลูกค้า เฉพาะกลุ่ม ซึ่งเป็นผู้บอกรับเป็นสมาชิกหรือเสียค่าธรรมเนียมเข้าชม

## 2.8 หมวดย่อย 62 การจัดทำโปรแกรมคอมพิวเตอร์ การให้คำปรึกษาเกี่ยวกับคอมพิวเตอร์ และกิจกรรมที่เกี่ยวข้อง ในหมวดย่อยนี้ ได้แก่

กิจกรรมการบริการความรู้ความชำนาญทางด้านเทคโนโลยีสารสนเทศ เช่น การเขียน การแก้ไข การทดสอบ การให้ความช่วยเหลือและแก้ไขปัญหาทางด้านซอฟต์แวร์ การวางแผนและการออกแบบระบบคอมพิวเตอร์ ซึ่งประกอบด้วยส่วนของฮาร์ดแวร์ ซอฟต์แวร์ และเทคโนโลยีการสื่อสาร รวมเข้าด้วยกัน การจัดการ และดำเนินการเกี่ยวกับระบบคอมพิวเตอร์ ณ สถานที่ของลูกค้า และ/หรือ สิ่งอำนวยความสะดวก ในการประมวลผลข้อมูล และกิจกรรมด้านวิชาชีพและเทคนิคทางด้านคอมพิวเตอร์อื่นๆ

## 2.9 หมวดย่อย 63 การบริการสารสนเทศ ในหมวดย่อยนี้ ได้แก่

กิจกรรมเว็บทำ กิจกรรมการประมวลผลข้อมูล การจัดการและการให้เช่าพื้นที่บนเครื่องแม่ข่าย (web hosting) รวมถึงกิจกรรมอื่น ๆ ที่มีวัตถุประสงค์เพื่อการบริการข้อมูลเป็นหลัก

## 2.10 หมวดย่อย 68 กิจกรรมอสังหาริมทรัพย์ ในหมวดย่อยนี้ ได้แก่

การซื้อหรือ การขายอสังหาริมทรัพย์ การให้เช่าอสังหาริมทรัพย์ การบริการอสังหาริมทรัพย์ อื่น ๆ ที่เป็นของตนเองหรือเช่าจากผู้อื่น ที่ดำเนินการโดยหน่วยงานรัฐและเอกชน เช่น การประเมินราคาอสังหาริมทรัพย์ หรือทำหน้าที่เป็นผู้จัดการดูแลผลประโยชน์ของคู่สัญญา (escrow agent) ด้านอสังหาริมทรัพย์ อาจดำเนินการโดยมืออสังหาริมทรัพย์เป็นของตนเองหรือเช่าจากผู้อื่นก็ได้ และอาจดำเนินการโดยได้รับค่าตอบแทนหรือสัญญาจ้าง รวมถึงการพัฒนาโครงการก่อสร้างของตนเองเพื่อให้เช่าพื้นที่

## 2.11 หมวดย่อย 69 กิจกรรมทางกฎหมายและการบัญชี ในหมวดย่อยนี้ ได้แก่

การเป็นตัวแทนทางกฎหมายในการพิทักษ์สิทธิประโยชน์ของคนกลุ่มหนึ่งซึ่งขัดแย้งกับอีกกลุ่มหนึ่ง โดยไม่คำนึงว่าผ่านการพิจารณาของศาลหรือการทางกฎหมายอื่น ๆ หรือภายใต้การควบคุมของบุคคลซึ่งเป็นสมาชิกของเนติบัณฑิตยสภาหรือไม่ เช่น การให้คำปรึกษาและการเป็นตัวแทนในคดีแพ่ง คดีอาญาหรือข้อพิพาทด้านแรงงาน รวมถึงการเตรียมเอกสารทางกฎหมาย เช่น ใบสำคัญก่อตั้งบริษัท สัญญาก่อตั้ง ห้างหุ้นส่วน หรือเอกสารที่คล้ายกันที่เกี่ยวข้องกับการก่อตั้งบริษัท สิทธิบัตรและลิขสิทธิ์ การเตรียมสัญญา พันัยกรรม ทรานซาร์ ฯลฯ รวมถึงการบริการด้านการบัญชี เช่น การตรวจสอบบัญชี การเตรียมงบการเงิน และการทำบัญชี

## 2.12 หมวดย่อย 70 กิจกรรมของสำนักงานใหญ่และการบริการให้คำปรึกษาด้านการบริหารจัดการ ในหมวดย่อยนี้ ได้แก่

การให้คำปรึกษาและให้ความช่วยเหลือแก่ธุรกิจและองค์กรอื่น ๆ ทางด้านการบริหารจัดการ เช่น การวางแผนกลยุทธ์และองค์กร การวางแผนทางการเงินและการจัดทำงบประมาณเป้าหมาย และนโยบายทางการตลาด การกำหนดนโยบายภารกิจ แผนงานด้านทรัพยากรมนุษย์ การจัดทำตารางการผลิต และจัดทำแผนควบคุมรวมถึงการควบคุมดูแลและบริหารจัดการหน่วยอื่น ๆ ของบริษัท หรือวิสาหกิจเดียวกัน ได้แก่ กิจกรรมของสำนักงานใหญ่ สำนักงานบริหารส่วนกลาง สำนักงานบริหารจัดการประจำภูมิภาค/ท้องถิ่น สำนักงานบริหารจัดการบริษัทในเครือ/บริษัทย่อย/สำนักงานสาขา

## 2.13 หมวดย่อย 71 กิจกรรมด้านสถาปัตยกรรมและวิศวกรรม รวมถึงการทดสอบและการวิเคราะห์ทางเทคนิค ในหมวดย่อยนี้ ได้แก่

การบริการด้านสถาปัตยกรรม วิศวกรรม การจัดทำแบบแปลน การตรวจสอบอาคาร การสำรวจ และการทำแผนที่ รวมถึงการบริการทดสอบทางกายภาพ ทางเคมี และการทดสอบเพื่อการวิเคราะห์ด้านอื่น ๆ



## 2.14 หมวดย่อย 72 การวิจัยและพัฒนาเชิงวิทยาศาสตร์ ในหมวดย่อยนี้ ได้แก่

กิจกรรมการวิจัยและการพัฒนา ซึ่งแบ่งออกเป็น 3 ประเภท

- 1) การวิจัยพื้นฐาน เป็นการศึกษาค้นคว้าในเชิงทฤษฎีหรือเชิงทดลอง เพื่อหาความรู้ใหม่ ๆ เกี่ยวกับปรากฏการณ์และข้อเท็จจริงที่สามารถสังเกตได้ โดยไม่มีจุดมุ่งหมายที่จะนำผลการวิจัยไปใช้ในทางปฏิบัติ
- 2) การวิจัยประยุกต์ เป็นการศึกษาค้นคว้าเพื่อหาความรู้ใหม่ ๆ โดยมีวัตถุประสงค์หรือจุดมุ่งหมายเบื้องต้นที่จะนำผลการวิจัยไปใช้ประโยชน์ในทางปฏิบัติ
- 3) การทดลองเชิงพัฒนา เป็นการศึกษาอย่างมีระบบ โดยนำความรู้ที่มีอยู่แล้วจากการวิจัยและหรือประสบการณ์ในการปฏิบัติงาน เพื่อประดิษฐ์สิ่งใหม่ ผลิตภัณฑ์และเครื่องมือใหม่ ๆ เพื่อสร้างกระบวนการ ระบบ และบริการใหม่ ๆ ขึ้นเพื่อปรับปรุงสิ่งที่ประดิษฐ์หรือก่อตั้งขึ้นแล้วให้ดีขึ้น

## 2.15 หมวดย่อย 73 การโฆษณาและการวิจัยตลาด ในหมวดย่อยนี้ ได้แก่

การสร้างสรรคงานโฆษณาและการกำหนดรูปแบบงานโฆษณาในนิตยสาร หนังสือ วิทยุ โทรทัศน์ หรือสื่อโฆษณาอื่น ๆ รวมถึงการออกแบบโครงสร้างและสถานที่จัดแสดงโฆษณา

## 2.16 หมวดย่อย 74 กิจกรรมทางวิชาชีพ วิทยาศาสตร์ และเทคนิคอื่น ๆ ในหมวดย่อยนี้ ได้แก่

การให้บริการด้านวิชาชีพ วิทยาศาสตร์ และเทคนิค อื่น ๆ เช่นการตกแต่งภายในการออกแบบผลิตภัณฑ์ทางอุตสาหกรรม การออกแบบแฟชั่นที่เกี่ยวข้องกับสิ่งทอ เครื่องแต่งกาย รองเท้า เครื่องเพชรพลอยและรูปพรรณ เพอร์นิเจอร์ และสินค้าแฟชั่นอื่น ๆ การออกแบบบรรจุภัณฑ์ รวมถึงกิจกรรมการถ่ายภาพ การดำเนินงานเกี่ยวกับฟิล์ม การแปลเอกสารและการดำเนินการของล่าม การบริการให้คำปรึกษาด้านสิ่งแวดล้อม ฯลฯ

## 2.17 หมวดย่อย 77 กิจกรรมการให้เช่า ในหมวดย่อยนี้แบ่งเป็น 4 หมู่ใหญ่ ได้แก่

- 1) การให้เช่ายานยนต์ ได้แก่ การให้เช่ายานยนต์ชนิดนั่งส่วนบุคคล รถกระบะ รถตู้ รถขนาดเล็กที่คล้ายกันโดยไม่มีผู้ควบคุม และรวมทั้งการให้เช่ารถยนต์ชนิดรถบรรทุกและยานยนต์หนักอื่น ๆ เช่น รถบรรทุก รถพ่วง รถกึ่งพ่วง รถบัส เป็นต้น
- 2) การให้เช่าอุปกรณ์เพื่อการกีฬาและนันทนาการ และของใช้ส่วนบุคคลและของใช้ในครัวเรือน ได้แก่ การให้เช่าเรือที่คานาจร เรือใบ เจ็ทสกี รถจักรยาน เก้าอี้และร่มชายหาด การให้เช่าวิดีโอเทป แผ่นเสียง ซีดี ดีวีดี ดนตรี เกม วิดีโอเกม การให้เช่าหนังสือทุกประเภท เช่น วารสาร นิตยสาร นิยาย เป็นต้น
- 3) การให้เช่าเครื่องจักรและอุปกรณ์อื่นๆ ที่ใช้เพื่อดำเนินการทางธุรกิจ รวมถึงเครื่องอุปกรณ์การขนส่งอื่น ๆ โดยไม่มีผู้ควบคุม ได้แก่ การให้เช่ารถจักรยานยนต์ รถคาราวาน รถที่ใช้สำหรับพักผ่อน เครื่องบิน บอลลูนอากาศร้อน รถแทรกเตอร์ที่ใช้ในการเกษตร คอมพิวเตอร์และอุปกรณ์ต่อพ่วง เครื่องพิมพ์ดีด เพอร์นิเจอร์สำนักงาน เป็นต้น
- 4) สัญญาเช่าดำเนินงานผลิตภัณฑ์ที่มีทรัพย์สินทางปัญญาหรือผลิตภัณฑ์ที่คล้ายกัน ได้แก่ สิทธิบัตร เครื่องหมายการค้าหรือเครื่องหมายการบริการ ตราสินค้า สัญญาแฟรนไชส์ เป็นต้น

## 2.18 หมวดย่อย 78 กิจกรรมการจ้างงาน ในหมวดย่อยนี้ ได้แก่

กิจกรรมการรวบรวมรายการตำแหน่งงานว่างและทำการพิจารณาหรือวางตัวผู้สมัครเพื่อจ้างงาน (โดยบุคคลที่ถูกพิจารณาหรือวางตัวนั้นไม่ได้เป็นลูกจ้างของบริษัทจัดหางาน) และเป็นการจัดหางานเพื่อเสริมกำลังแรงงานให้กับธุรกิจของลูกค้า โดยกำหนดช่วงเวลาของการจ้างงานไว้ล่วงหน้า รวมถึงกิจกรรมการจัดหาและบริหารจัดการทรัพยากรบุคคลให้กับผู้อื่นโดยได้รับค่าตอบแทนหรือตามสัญญาจ้าง กิจกรรมการสรรหาและบรรจุบุคลากรระดับผู้บริหาร และกิจกรรมการเป็นตัวแทนคัดเลือกนักแสดง



**2.19 หมวดย่อย 79 กิจกรรมของตัวแทนธุรกิจท่องเที่ยว การจัดหาเที่ยว การบริการสำรอง และกิจกรรมที่เกี่ยวข้อง** ในหมวดย่อยนี้ ได้แก่

กิจกรรมการขายบริการด้านการท่องเที่ยว การนำเที่ยว การเดินทาง และที่พักแรมให้กับลูกค้าที่เป็นประชาชนทั่วไปและลูกค้าในเชิงพาณิชย์ และกิจกรรมการจัดนำเที่ยวที่ขายผ่านตัวแทนธุรกิจท่องเที่ยวหรือผู้จัดนำเที่ยวเป็นผู้ขายเองโดยตรง เช่น ผู้จัดนำเที่ยว และบริการที่เกี่ยวข้องกับการท่องเที่ยวอื่น ๆ รวมถึงบริการสำรองต่าง ๆ กิจกรรมของมัคคุเทศก์และกิจกรรมการส่งเสริมการท่องเที่ยว

**2.20 หมวดย่อย 80 การบริการรักษาความปลอดภัยและการสืบสวน** ในหมวดย่อยนี้ ได้แก่

การบริการที่เกี่ยวข้องกับการรักษาความปลอดภัย เช่น บริการสืบสวนและนักสืบ บริการยามและสายตรวจ การเก็บและจัดส่งเงิน หรือของมีค่าอื่น ๆ โดยมีบุคลากรและเครื่องอุปกรณ์เพื่อรักษาทรัพย์สินในขณะขนส่ง การดำเนินการเกี่ยวกับระบบสัญญาณรักษาความปลอดภัยทางอิเล็กทรอนิกส์ที่เน้นเฉพาะที่มีการเฝ้าติดตามและสังเกตการณ์ทางไกลได้ เช่น สัญญาณกันขโมยและสัญญาณแจ้งอัคคีภัย ซึ่งโดยส่วนใหญ่ มักดำเนินการรวมอยู่กับกิจกรรมการขาย ติดตั้งและซ่อม

**2.21 หมวดย่อย 81 กิจกรรมการบริการสำหรับอาคารและภูมิทัศน์** ในหมวดย่อยนี้ ได้แก่

การบริการสนับสนุนทั่วไป เช่น การทำความสะอาดภายในและภายนอกอาคารทุกประเภท การทำความสะอาดเครื่องจักรอุตสาหกรรม การทำความสะอาดรถไฟ รถโดยสาร เครื่องบิน ฯลฯ การทำความสะอาดรถหรือเรือบรรทุกน้ำมันหรือของเหลวอื่น ๆ กิจกรรมการฆ่าเชื้อและการกำจัดแมลง หนู และสิ่งรบกวนอื่น ๆ ในอาคาร การจัดหาบริการดูแลและบำรุงรักษาภูมิทัศน์ ตลอดจนการให้บริการดังกล่าวไปพร้อมกับการออกแบบภูมิทัศน์และ/หรือการก่อสร้าง

**2.22 หมวดย่อย 82 การบริการด้านการบริหารและสนับสนุนการดำเนินงานของสำนักงาน และกิจกรรมอื่น ๆ ที่สนับสนุนทางธุรกิจ** ในหมวดย่อยนี้ ได้แก่

การบริการด้านการบริหารสำนักงานประจำวัน เช่น การวางแผนทางการเงิน การเรียกเก็บเงินและทำบันทึกรายการ งานบุคลากร การจัดส่งสินค้า และระบบโลจิสติกส์ ที่ให้บริการกับผู้อื่นโดยได้รับค่าตอบแทนหรือตามสัญญาจ้าง รวมถึงการบริการกิจกรรมสนับสนุนการดำเนินธุรกิจประจำวันให้กับผู้อื่นโดยได้รับค่าตอบแทนหรือตามสัญญาจ้าง เช่น การถ่ายเอกสาร ทำพิมพ์เขียว โรเนียว อัดสำเนา การบริการทำสำเนาอื่น ๆ การเตรียมเอกสารและกิจกรรมเฉพาะด้านอื่น ๆ ที่สนับสนุนการดำเนินงานสำนักงาน กิจกรรมศูนย์บริการทางโทรศัพท์ (call center) สำหรับรองรับบริการโทรเข้าของลูกค้า การจัดประชุมและการแสดงสินค้า เป็นต้น

**2.23 หมวดย่อย 90 กิจกรรมการสร้างสรรคศิลปะความบันเทิง** ในหมวดย่อยนี้ ได้แก่

กิจกรรมการสร้างสรรคศิลปะ เช่น นักประพันธ์เพลง จิตรกร ช่างปั้น ช่างแกะสลัก ช่างทำพิมพ์ นักเขียน /นักหนังสือพิมพ์อิสระทุกสาขา การแสดงละครเวที คอนเสิร์ต เป็นต้น

**2.24 หมวดย่อย 92 กิจกรรมการพนันและการเสี่ยงโชค** ในหมวดย่อยนี้ ได้แก่

การดำเนินงานเกี่ยวกับสิ่งอำนวยความสะดวกสำหรับการเสี่ยงโชค เช่น การขายลอตเตอรี่/สลากกินแบ่งทุกประเภท เป็นต้น

## 2.25 หมวดย่อย 93 กิจกรรมด้านการกีฬา ความบันเทิง และการนันทนาการ ในหมวดย่อยนี้ ได้แก่

กิจกรรมด้านการนันทนาการ ความบันเทิง และการกีฬา เช่น สนามฟุตบอล สนามเทนนิส สระว่ายน้ำ ศูนย์ฟิตเนส ฯลฯ

## 2.26 หมวดย่อย 95 การซ่อมคอมพิวเตอร์และของใช้ส่วนบุคคลและของใช้ในครัวเรือน ในหมวดย่อยนี้ ได้แก่

การซ่อมและบำรุงรักษาคอมพิวเตอร์และอุปกรณ์ต่อพ่วง เช่น คอมพิวเตอร์ชนิดตั้งโต๊ะ คอมพิวเตอร์แล็ปท็อป คอมพิวเตอร์ลูกข่าย อุปกรณ์จัดเก็บข้อมูล และเครื่องพิมพ์ รวมถึงการซ่อมอุปกรณ์คมนาคม (เช่น เครื่องโทรสาร วิทยุสื่อสารแบบสองทาง) เครื่องใช้อิเล็กทรอนิกส์ในครัวเรือน (เช่น วิทยุและโทรทัศน์) เครื่องอุปกรณ์ที่ใช้ในบ้านและในสวน (เช่น เครื่องตัดหญ้าและเครื่องเป่าลม) รองเท้าและเครื่องหนัง เพอร์เนเจอร์และของตกแต่งบ้าน เสื้อผ้าและอุปกรณ์ตกแต่งเสื้อผ้า อุปกรณ์กีฬา เครื่องดนตรี สิ่งของที่ใช้ในงานอดิเรก และของใช้ส่วนบุคคลและของใช้ในครัวเรือนอื่น ๆ

## 2.27 หมวดย่อย 96 กิจกรรมการบริการส่วนบุคคลอื่นๆ ในหมวดย่อยนี้ ได้แก่

กิจกรรมการบริการส่วนบุคคลอื่น ๆ เช่น การบริการซักรีด และซักแห้ง ผลิตภัณฑ์สิ่งทอและขนสัตว์ การแต่งผม และการเสริมสวยอื่น ๆ การทำศพ และกิจกรรมที่เกี่ยวข้อง เป็นต้น

### 3. รูปแบบการจัดตั้งตามกฎหมาย

1) ส่วนบุคคล หรือห้างหุ้นส่วนที่ไม่เป็นนิติบุคคล หมายถึง สถานประกอบการที่มีเจ้าของ เป็นบุคคลธรรมดา คนเดียวหรือหลายคนรวมกัน และให้หมายรวมถึงห้างหุ้นส่วนสามัญที่ไม่จดทะเบียนเป็นนิติบุคคลด้วย

2) ห้างหุ้นส่วนสามัญนิติบุคคล หรือห้างหุ้นส่วนจำกัด หมายถึง สถานประกอบการ ที่จัดตั้งขึ้นโดยคณะบุคคลตั้งแต่ 2 คนขึ้นไป ร่วมทุนกันเพื่อประกอบธุรกิจและรับผิดชอบร่วมกัน โดยการจดทะเบียนตามกฎหมาย

#### 3) บริษัทจำกัด บริษัทจำกัด (มหาชน)

- **บริษัทจำกัด** หมายถึง สถานประกอบการที่จัดตั้งโดยผู้ริเริ่มคณะหนึ่งและได้ จดทะเบียนถูกต้องตามกฎหมาย โดยต้องมีผู้ริเริ่มก่อตั้ง ตั้งแต่ 7 คนขึ้นไป

- **บริษัทจำกัด (มหาชน)** หมายถึง สถานประกอบการที่จัดตั้งขึ้นโดยการจดทะเบียนจัดตั้งบริษัท การควบบริษัท หรือการแปรสภาพบริษัท และมีวัตถุประสงค์ที่จะเสนอขายหุ้นต่อประชาชน โดยผู้ริเริ่มก่อตั้งตั้งแต่ 15 คนขึ้นไป

4) ส่วนราชการหรือรัฐวิสาหกิจ หมายถึง สถานประกอบการที่รัฐบาลเป็นเจ้าของหรือมีทุนอยู่ด้วยไม่น้อยกว่าร้อยละ 50 ของทุนทั้งหมด

5) สหกรณ์ หมายถึง สถานประกอบการที่จัดตั้งขึ้นในรูปของสหกรณ์ และจดทะเบียนถูกต้องตามกฎหมายว่าด้วยสหกรณ์ โดยมีคณะผู้ก่อตั้งไม่น้อยกว่า 10 คน

6) รูปแบบอื่นๆ หมายถึง รูปแบบการจัดตั้งตามกฎหมายในลักษณะอื่นๆ นอกเหนือจาก ที่กล่าวแล้ว เช่น จัดตั้งในรูปสมาคมหรือสโมสร

### 4. รูปแบบการจัดตั้งทางเศรษฐกิจ

1) สำนักงานแห่งเดียว หมายถึง สถานประกอบการที่ไม่มีหน่วยงานย่อยหรือ สาขาอื่นใดและไม่เป็นหน่วยงานย่อยหรือสาขาของสถานประกอบการอื่น

2) **สำนักงานใหญ่** หมายถึง สถานประกอบการที่เป็นเจ้าของ และควบคุมกิจการของสถานประกอบการอื่นที่เป็นสำนักงานสาขา หรือหน่วยงานย่อย

3) **สำนักงานสาขา** หมายถึง สถานประกอบการที่เป็นสาขา หรือหน่วยงานย่อยของสถานประกอบการอื่นที่เป็นสำนักงานใหญ่

## 5. ทุนจดทะเบียน

ทุนจดทะเบียนหรือทุนรับอนุญาต หมายถึง ทุนดำเนินการซึ่งผู้เริ่มก่อการได้ระบุไว้เมื่อจดทะเบียนจัดตั้งเป็นนิติบุคคลหรือทุนที่ได้รับอนุญาตเมื่อขอจัดตั้งเป็นนิติบุคคล ทุนนี้ไม่ได้แสดงถึงเงินที่ได้รับจากผู้ถือหุ้นแต่เป็นการแสดงถึงความประสงค์ของผู้เริ่มก่อการว่าจะมีทุนดำเนินการเป็นจำนวนเงินเท่าใด

## 6. คนทำงาน

หมายถึง ผู้ที่ทำงานในสถานประกอบการหรือทำงานให้กับสถานประกอบการ รวมเจ้าของหรือหุ้นส่วนที่ทำงานให้กับสถานประกอบการ ผู้ช่วยธุรกิจของครัวเรือน คนทำงานของสถานประกอบการที่ไปปฏิบัติงานประจำนอกสถานที่ เช่น พนักงานขาย เจ้าหน้าที่ติดตั้งซ่อมแซม และบำรุง (คนทำงาน **ไม่รวม** ผู้บริหารหรือผู้ถือหุ้นที่ได้รับเบี้ยประชุมเป็นครั้งคราว คนทำงานของสถานประกอบการอื่นที่มาปฏิบัติงานประจำที่สถานประกอบการแห่งนี้ และคนทำงานที่มารับงานไปทำที่บ้าน)

### คนทำงานแบ่งออกเป็น

1) **คนทำงานโดยไม่ได้รับค่าจ้าง เงินเดือน** หมายถึง เจ้าของกิจการหรือหุ้นส่วนที่ทำงานให้สถานประกอบการ โดยไม่ได้รับค่าจ้างเงินเดือน และผู้ที่อาศัยอยู่ในครัวเรือนของเจ้าของกิจการหรือหุ้นส่วน หรือบุคคลอื่นที่ทำงานให้กับสถานประกอบการอย่างน้อยสัปดาห์ละ 20 ชั่วโมง โดยไม่ได้รับค่าจ้าง เงินเดือนเป็นประจำ

2) **ลูกจ้าง** หมายถึง ผู้ที่ทำงานเกี่ยวกับการขายสินค้าหรือบริการและดำเนิน กิจกรรมอื่น ๆ ที่เกี่ยวข้องทั้งในและนอกสถานประกอบการ โดยได้รับค่าตอบแทนเป็นเงินเดือนหรือค่าจ้างประจำ เช่น พนักงานขาย เสมียน พนักงานบัญชี

- **ระดับบริหารจัดการ** เช่น ผู้จัดการฝ่าย ผู้ช่วยหัวหน้าฝ่ายและหัวหน้าแผนกต่าง ๆ

- **ระดับปฏิบัติการ** เช่น พนักงานขาย เสมียน พนักงานบัญชี พนักงานประชาสัมพันธ์

พนักงานทำความสะอาด พนักงานขนของ พนักงานขับรถ เป็นต้น

## 7. ค่าตอบแทนแรงงาน

1) **ค่าจ้าง เงินเดือน** หมายถึง เงินที่นายจ้างหรือสถานประกอบการจ่ายให้ลูกจ้าง ในระหว่างเดือนมกราคม - ธันวาคม 2554 ตามข้อตกลงการจ้างแรงงาน โดยอาจจ่ายตามเงื่อนไขของระยะเวลา หรือจ่ายตามปริมาณงาน

2) **ค่าล่วงเวลา โบนัส เงินรางวัลพิเศษ เงินเพิ่มค่าครองชีพ ค่านายหน้า** หมายถึง เงินนอกเหนือจากค่าจ้างเงินเดือนที่สถานประกอบการจ่ายให้แก่ลูกจ้างเป็นค่าตอบแทนในการทำงาน

3) **สวัสดิการและผลประโยชน์ตอบแทน** หมายถึง ผลประโยชน์ตอบแทนแรงงานที่นายจ้างหรือสถานประกอบการจ่ายหรือบริการให้แก่ลูกจ้าง ได้แก่ ค่าตอบแทนแรงงานที่จ่ายเป็นสิ่งของหรือบริการ และสวัสดิการที่นายจ้างจัดหาหรือบริการลูกจ้าง เช่น อาหาร เครื่องดื่ม บ้านพักคนงาน ค่าเช่าบ้าน ค่าซ่อมแซม ที่อยู่อาศัย ค่ารักษาพยาบาล บริการดูแลบุตร พาหนะรับส่งมาทำงาน บันเทิงหรือสันทนาการต่าง ๆ การจ่ายอาจจะจ่ายเป็นตัวเงินหรือไม่ก็ได้

4) เงินที่สถานประกอบการจ่ายสมทบเข้ากองทุนเพื่อการประกันสังคม หมายถึง เงินที่สถานประกอบการจ่ายสมทบเข้ากองทุนเพื่อการประกันสังคมทั้งของรัฐบาลและเอกชน เพื่อมิให้ลูกจ้างได้รับความเดือดร้อนเมื่อต้องขาดรายได้ไปบางส่วนหรือทั้งหมด อันเนื่องมาจากการเจ็บป่วย หรือประสบอันตรายทั้งในและนอกเวลาทำงาน การคลอดบุตร ทูพพลภาพ การว่างงาน ชราภาพ และเสียชีวิต เงินดังกล่าว ได้แก่ เงินสมทบกองทุนการประกันสังคม กองทุนเงินทดแทน กองทุนสำรองเลี้ยงชีพ การประกันสุขภาพ เป็นต้น

#### 8. ค่าใช้จ่ายทั้งสิ้น

หมายถึง ค่าใช้จ่ายรวมทั้งสิ้นที่สถานประกอบการใช้จ่ายไปในการดำเนินงานในระหว่าง มกราคม - ธันวาคม 2554 ซึ่งประกอบด้วย

1) ค่าซื้อสินค้าเพื่อการจำหน่ายและหรือให้บริการ หมายถึง มูลค่าซื้อสินค้าหรือวัสดุประกอบรวมค่าภาษีต่าง ๆ และค่าใช้จ่ายต่าง ๆ ที่เกิดขึ้นในการจัดซื้อสินค้า

2) ค่าใช้จ่ายอื่น ๆ ในการดำเนินกิจการ หมายถึง ค่าใช้จ่ายนอกเหนือจากค่าซื้อสินค้าเพื่อการจำหน่ายและหรือให้บริการ และค่าตอบแทนแรงงาน ค่าใช้จ่ายอื่น ๆ ในการดำเนินกิจการ ได้แก่ ค่าเช่าที่ดิน อาคาร ยานพาหนะ เครื่องจักรและอุปกรณ์ ค่าซ่อมแซมสินทรัพย์ถาวร ค่าน้ำมันเชื้อเพลิง ค่าไฟฟ้า ค่าน้ำประปา ค่าภาษีอื่น ๆ และค่าใช้จ่ายอื่น ๆ เช่น ค่าไปรษณีย์โทรเลข ค่าโทรศัพท์ ค่าเครื่องเขียนแบบพิมพ์ ค่าทำบัญชี ค่าดอกเบี้ยจ่าย ขาดทุนจากการเปลี่ยนแปลงอัตราแลกเปลี่ยนฯ หนี้สูญ ค่าโฆษณา ค่าเบี้ยประกันภัย เป็นต้น

#### 9. มูลค่าสินค้าและวัสดุประกอบคงเหลือ

หมายถึง มูลค่าสินค้าและวัสดุประกอบต่าง ๆ ของสถานประกอบการ ที่ยังคงเหลืออยู่โดยไม่คำนึงว่าจะเก็บอยู่ ณ ที่ใดก็ตาม

1) มูลค่าสินค้าและวัสดุประกอบคงเหลือต้นปี หมายถึง มูลค่าของสินค้าและวัสดุประกอบที่เหลือมาจากปีก่อน เมื่อ 1 มกราคม 2554

2) มูลค่าสินค้าและวัสดุประกอบคงเหลือปลายปี หมายถึง มูลค่าของสินค้าและวัสดุประกอบที่เหลืออยู่ เมื่อ 31 ธันวาคม 2554

#### 10. ส่วนเปลี่ยนแปลงของสินค้าและวัสดุประกอบคงเหลือ

หมายถึง มูลค่าของผลต่างระหว่างสินค้า และวัสดุประกอบคงเหลือปลายปี และต้นปี 2554 (มูลค่าปลายปี - มูลค่าต้นปี)

#### 11. รายรับทั้งสิ้นของสถานประกอบการ

หมายถึง จำนวนเงินทั้งสิ้นที่ได้จากการประกอบธุรกิจในรอบปี 2554 เช่น รายรับจากการขายสินค้า รายรับจากการประกอบธุรกิจโรงแรมและภัตตาคาร รายรับจากการให้บริการและค่านายหน้า โดยไม่คำนึงถึงเวลาหรือวิธีการชำระเงินจากผู้ซื้อ ทั้งนี้รวมถึงมูลค่าขายจากการให้เช่าซื้อและการขายผ่อนชำระ และการขายสินค้าที่นำไปฝากให้สถานประกอบการอื่นขายด้วย นอกจากนี้ยังหมายถึงรายรับจากการให้เช่าสินทรัพย์ถาวร เงินปันผลรับ ดอกเบี้ยรับ กำไรจากอัตราแลกเปลี่ยนฯ และอื่นๆ ทั้งนี้**ไม่รวม**ค่าขายสินค้าที่สถานประกอบการอื่นนำมาฝากขาย และส่วนลดที่สถานประกอบการลดให้แก่ผู้ซื้อ หรือผู้ให้บริการ

## 12. มูลค่าตามบัญชีของสินทรัพย์ถาวร

หมายถึง มูลค่าสุทธิของสินทรัพย์ถาวรตามบัญชี เมื่อได้หักค่าเสื่อมราคา ค่าสึกหรอตามระยะเวลาการใช้งานจนถึงวันสิ้นงวดบัญชีปี 2554 หรือ 31 ธันวาคม 2554 สินทรัพย์ถาวร ได้แก่ ที่ดิน อาคาร เครื่องจักร และเครื่องมือ ยานพาหนะ เครื่องใช้สำนักงาน เป็นต้น มูลค่าสินทรัพย์ถาวรรวมถึงมูลค่าการต่อเติมดัดแปลง และปรับปรุงในระหว่างปี เพื่อยืดอายุการใช้งาน หรือเพิ่มประสิทธิภาพการทำงาน

## 13. มูลค่าเพิ่ม

คำนวณโดย : มูลค่าเพิ่ม = รายได้จากการดำเนินงาน - ค่าใช้จ่ายชั้นกลาง

รายได้จากการดำเนินงาน	=	รายรับทั้งสิ้นของสถานประกอบการ
	หัก	รายรับจากการให้เช่าที่ดิน
		ดอกเบี้ยรับ / เงินปันผลรับ
		กำไรจากการเปลี่ยนแปลงอัตราแลกเปลี่ยนฯ
ค่าใช้จ่ายชั้นกลาง	=	ส่วนเปลี่ยนแปลงของสินค้าและวัสดุประกอบคงเหลือ
		ค่าซื้อสินค้าเพื่อการจำหน่าย และ/หรือ ให้บริการ
	บวก	ค่าใช้จ่ายอื่น ๆ ในการดำเนินกิจการ
	หัก	ดอกเบี้ยจ่าย
		หนี้สูญ
		ขาดทุนจากการเปลี่ยนแปลงอัตราแลกเปลี่ยนฯ

# คณะผู้จัดทำ CD - ROM

หน่วยงานเจ้าของเรื่อง

สำนักงานสถิติจังหวัดสระแก้ว  
โทร. 0 3742 5064

หน่วยงานผลิตและออกแบบ

กลุ่มบูรณาการข้อมูลสถิติ  
สำนักสถิติพยากรณ์  
โทร. 0 2141 7494

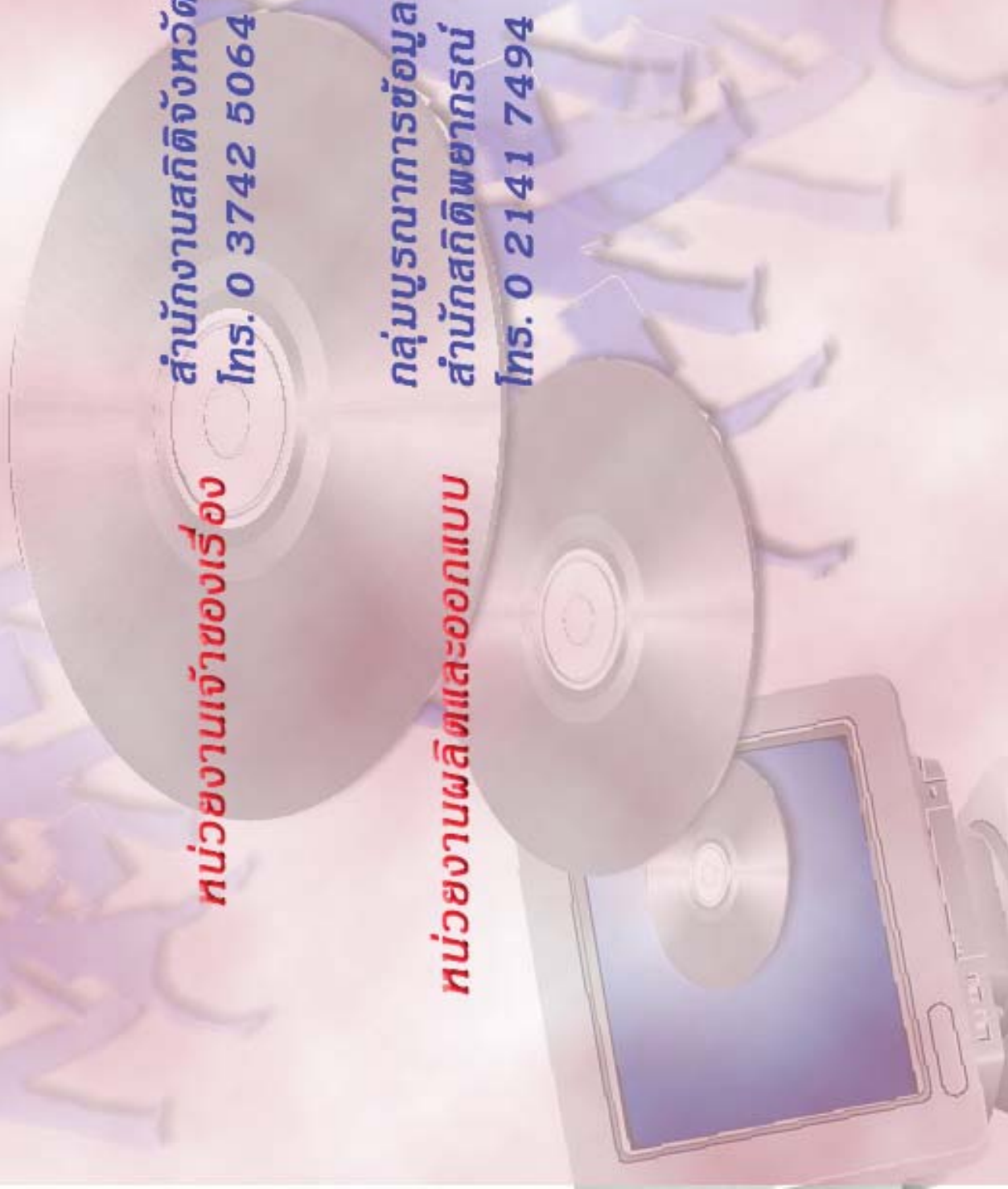

## ตารางสถิติในรูปแบบ Format Excel

## ตอนที่ 1 ข้อมูลการดำเนินกิจการของสถานประกอบการธุรกิจฯ จำแนกตามขนาดของสถานประกอบการ



## ตารางสถิติในรูปแบบ Format Excel

- ตอนที่ 1** ข้อมูลการดำเนินงานกิจการของสถานประกอบการธุรกิจฯ จำแนกตามขนาดของสถานประกอบการ
- ตาราง 1** ข้อมูลสถิติที่สำคัญของสถานประกอบการธุรกิจในปี 2554 จำแนกตามขนาดของสถานประกอบการ
- ตาราง 2** จำนวนคนทำงานของสถานประกอบการธุรกิจในปี 2554 จำแนกตามสถานภาพการทำงาน เพศ และขนาดของสถานประกอบการ
- ตาราง 3** จำนวนสถานประกอบการธุรกิจที่มีลูกจ้าง จำแนกตามจำนวนวันทำงานต่อสัปดาห์ จำนวนชั่วโมงทำงานเฉลี่ยต่อวันของลูกจ้าง และขนาดของสถานประกอบการ
- ตาราง 4** ค่าตอบแทนแรงงานของสถานประกอบการธุรกิจ ในปี 2554 จำแนกตามขนาดของสถานประกอบการ
- ตาราง 5** ค่าใช้จ่ายทั้งสิ้น มูลค่าสินค้าและวัสดุประกอบและส่วนเปลี่ยนแปลงสินค้าของสถานประกอบการธุรกิจปี 2554 จำแนกตามขนาดของสถานประกอบการ
- ตาราง 6** รายรับทั้งสิ้นของสถานประกอบการธุรกิจในปี 2554 จำแนกตามขนาดของสถานประกอบการ
- ตาราง 7** มูลค่าตามบัญชีของสินทรัพย์สถานประกอบการ ณ วันที่ 1 มกราคม 2554 จำแนกตามขนาดของสถานประกอบการ
- ตาราง 8** มูลค่าตามบัญชีของสินทรัพย์สถานประกอบการ ณ วันที่ 31 ธันวาคม 2554 จำแนกตามขนาดของสถานประกอบการ
- ตาราง 9** มูลค่าสินทรัพย์ถาวรที่เปลี่ยนแปลงของสถานประกอบการธุรกิจ ระหว่าง มกราคม – ธันวาคม 2554 จำแนกตามขนาดของสถานประกอบการ

## ตอนที่ 2 ข้อมูลการดำเนินงานของสถานประกอบการธุรกิจฯ จำแนกตามหมวดย่อยธุรกิจ

## ตารางสถิติในรูปแบบ Format Excel

- ตอนที่ 2 ข้อมูลการดำเนินงานกิจการของสถานประกอบการธุรกิจฯ จำแนกตามหมวดย่อยธุรกิจ
- ตาราง 1 ข้อมูลสถิติที่สำคัญของสถานประกอบการธุรกิจในปี 2554 จำแนกตามหมวดย่อยธุรกิจ
- ตาราง 2 จำนวนคนทำงานของสถานประกอบการธุรกิจในปี 2554 จำแนกตามสถานภาพการทำงาน เพศ และหมวดย่อยธุรกิจ
- ตาราง 3 จำนวนสถานประกอบการธุรกิจที่มีลูกจ้าง จำแนกตามจำนวนวันทำงานต่อสัปดาห์ จำนวนชั่วโมงทำงานเฉลี่ยต่อวันของลูกจ้าง และหมวดย่อยธุรกิจ
- ตาราง 4 ค่าตอบแทนแรงงานของสถานประกอบการธุรกิจในปี 2554 จำแนกตามหมวดย่อยธุรกิจ
- ตาราง 5 ค่าใช้จ่ายทั้งสิ้น มูลค่าสินค้าและวัสดุประกอบและส่วนเปลี่ยนแปลงสินค้าของสถานประกอบการธุรกิจปี 2554 จำแนกตามหมวดย่อยธุรกิจ
- ตาราง 6 รายรับทั้งสิ้นของสถานประกอบการธุรกิจในปี 2554 จำแนกตามหมวดย่อยธุรกิจ
- ตาราง 7 มูลค่าตามบัญชีของสินทรัพย์สถานประกอบการ ณ วันที่ 1 มกราคม 2554 จำแนกตามหมวดย่อยธุรกิจ
- ตาราง 8 มูลค่าตามบัญชีของสินทรัพย์สถานประกอบการ ณ วันที่ 31 ธันวาคม 2554 จำแนกตามหมวดย่อยธุรกิจ
- ตาราง 9 มูลค่าสินทรัพย์ถาวรที่เปลี่ยนแปลงของสถานประกอบการธุรกิจ ระหว่าง มกราคม – ธันวาคม 2554 จำแนกตามหมวดย่อยธุรกิจ