



สำมะโนธุรกิจและอุตสาหกรรม พ.ศ. 2555
: ธุรกิจทางการค้าและธุรกิจทางการบริการ
THE 2012 BUSINESS AND INDUSTRIAL CENSUS
: TRADE AND SERVICES INDUSTRY

จังหวัดประจวบคีรีขันธ์
PRACHUAPKHIRI KHAN PROVINCE



สำนักงานสถิติแห่งชาติ

กระทรวงเทคโนโลยีสารสนเทศและการสื่อสาร

NATIONAL STATISTICAL OFFICE

MINISTRY OF INFORMATION AND COMMUNICATION TECHNOLOGY

คำนำ

บทสรุปสำหรับผู้บริหาร
สารบัญตาราง

บทที่ 1 บทนำ

- ✦ ความเป็นมา
- ✦ ขอบข่ายและคุ้มครอง
- ✦ รายการข้อมูลที่เกี่ยวข้อง
- ✦ วัตถุประสงค์
- ✦ คาบเวลาอ้างอิง
- ✦ ประโยชน์ของข้อมูล

บทที่ 2 สรุปข้อมูลที่สำคัญ

- ✦ ข้อมูลทั่วไปของสถานประกอบการธุรกิจทางการค้าและธุรกิจทางการบริการ
- ✦ ข้อมูลสถิติที่สำคัญจำแนกตามขนาดของสถานประกอบการและหมวดย่อยธุรกิจ

สารบัญตารางสถิติ

- ✦ ตอนที่ 1 ข้อมูลการดำเนินงานกิจการของสถานประกอบการธุรกิจฯ จำแนกตามขนาดของสถานประกอบการ
- ✦ ตอนที่ 2 ข้อมูลการดำเนินงานกิจการของสถานประกอบการธุรกิจฯ จำแนกตามหมวดย่อยธุรกิจ

ภาคผนวก

- ✦ ภาคผนวก ก ระเบียบวิธี
- ✦ ภาคผนวก ข คำนิยาม

คณะผู้จัดทำ CD-ROM

หน่วยงานที่เผยแพร่

ตารางสถิติในรูปแบบ Format Excel

- ✦ ตอนที่ 1 ข้อมูลการดำเนินงานกิจการของสถานประกอบการธุรกิจฯ จำแนกตามขนาดของสถานประกอบการ
- ✦ ตอนที่ 2 ข้อมูลการดำเนินงานกิจการของสถานประกอบการธุรกิจฯ จำแนกตามหมวดย่อยธุรกิจ

หน่วยงานเจ้าของเรื่อง

สำนักงานสถิติจังหวัดประจวบคีรีขันธ์
โทรศัพท์ 0 3261 1310
โทรสาร 0 3261 1435
ไปรษณีย์อิเล็กทรอนิกส์ : pchkkan@nso.go.th

Division-in-Charge

Prachuap khirikhan Provincial Statistical Office
Tel. + 66 3261 1310
Fax : + 66 3261 1435
E-mail : pchkkan@nso.go.th

หน่วยงานที่เผยแพร่

สำนักสถิติพยากรณ์
สำนักงานสถิติแห่งชาติ
ศูนย์ราชการเฉลิมพระเกียรติ 80 พรรษาฯ
อาคารรัฐประศาสนภักดี ชั้น 2
ถนนแจ้งวัฒนะ เขตหลักสี่
กทม. 10210
โทรศัพท์ 0 214 17498
โทรสาร 0 214 38132
ไปรษณีย์อิเล็กทรอนิกส์ binfopub@nso.go.th

Distributed by

Statistical Forecasting Bureau
National Statistical Office,
The Government Complex,
Ratthaprasasanabhakti Building, 2nd Floor
Chaeng Watthana Rd., Laksi
Bangkok 10210, THAILAND
Tel. + 66 (0) 214 17498
Fax : + 66 (0) 214 38132
E-mail : binfopub@nso.go.th
[http : // www.nso.go.th](http://www.nso.go.th)

ปีที่จัดพิมพ์

2557

Published

2014

คำนำ

เนื่องจากปัจจุบันโครงสร้างการดำเนินธุรกิจและอุตสาหกรรมของประเทศมีการเปลี่ยนแปลงไปอย่างรวดเร็ว โดยเฉพาะอุตสาหกรรมการผลิตนับเป็นกิจกรรมทางเศรษฐกิจสาขาหนึ่งที่มีบทบาทอย่างมากต่อระบบเศรษฐกิจของประเทศไทย จึงเห็นได้ว่าโครงสร้างของระบบเศรษฐกิจของประเทศขึ้นอยู่กับอุตสาหกรรมค่อนข้างมาก ประกอบกับปัจจุบันมีการประกอบธุรกิจทั้งทางด้านการค้า การบริการและอุตสาหกรรมการผลิตใหม่ ๆ เกิดขึ้น รวมทั้งการประกอบอุตสาหกรรมขนาดเล็ก และอุตสาหกรรมในครัวเรือน ก็มีบทบาทสำคัญต่อการเจริญเติบโตทางเศรษฐกิจโดยรวมของประเทศเพิ่มขึ้น ดังนั้นข้อมูลสถิติ และสารสนเทศโครงสร้างพื้นฐานเกี่ยวกับการประกอบธุรกิจดังกล่าว จึงมีความสำคัญและจำเป็นสำหรับภาครัฐและเอกชนใช้ในการกำหนดนโยบายและวางแผนพัฒนาด้านเศรษฐกิจและอุตสาหกรรมทั้งในระดับประเทศ และระดับจังหวัด เพื่อเพิ่มศักยภาพการแข่งขันในเวทีการค้าโลก สำนักงานสถิติแห่งชาติ ซึ่งเป็นหน่วยงานที่รับผิดชอบในการจัดเก็บข้อมูลทั้งทางด้านเศรษฐกิจ และสังคมของประเทศ จำเป็นจะต้องจัดหาข้อมูลสถิติที่เกี่ยวข้อง เพื่อให้ประเทศไทยมีข้อมูลสถิติพื้นฐานที่สำคัญ จึงกำหนดให้มีการจัดทำสำมะโนธุรกิจและอุตสาหกรรม พ.ศ. 2555 ขึ้นเพื่อให้ทุกภาคส่วนสามารถนำข้อมูลไปใช้ประโยชน์ร่วมกัน

รายงานฉบับนี้เป็นรายงานผลจากการเก็บรวบรวมข้อมูลรายละเอียดการประกอบกิจการของสถานประกอบการ **ธุรกิจทางการค้าและธุรกิจทางการบริการ** ซึ่งดำเนินการเก็บรวบรวมข้อมูลในช่วงเดือนพฤษภาคม – สิงหาคม 2555 ข้อมูลที่นำเสนอเป็นผลการดำเนินการในรอบปี 2554 (1 มกราคม – 31 ธันวาคม 2554) ของสถานประกอบการธุรกิจทุกแห่ง ที่ตั้งอยู่ในจังหวัดประจวบคีรีขันธ์

ผลจากสำมะโนธุรกิจและอุตสาหกรรม พ.ศ. 2555 พบว่า สถานประกอบการธุรกิจฯ ในจังหวัดประจวบคีรีขันธ์มีจำนวนทั้งสิ้น 16,100 แห่ง ส่วนใหญ่ หรือร้อยละ 98.6 เป็นสถานประกอบการที่มีคนทำงาน 1-15 คน และธุรกิจฯ ที่สำคัญได้แก่ การขายปลีก(ยกเว้นยานยนต์และจักรยานยนต์) มีสัดส่วนสูงที่สุดร้อยละ 44.1 สำหรับคนทำงานในสถานประกอบการ มีจำนวนทั้งสิ้นประมาณ 54,548 คน ในจำนวนนี้มีกำลังงานทั้งสิ้น 33,236 คน โดยได้รับค่าตอบแทนเฉลี่ย 105,890.3 บาท ต่อคนต่อปี ส่วนรายได้จากการดำเนินงาน ค่าใช้จ่ายขั้นกลาง และมูลค่าเพิ่มของสถานประกอบการรวมทั้งสิ้นประมาณ 50,610.4 ล้านบาท 35,980.0 ล้านบาท และ 14,630.4 ล้านบาท ตามลำดับ

สำนักงานสถิติแห่งชาติ ใคร่ขอขอบคุณผู้ประกอบการและผู้เกี่ยวข้องทุกฝ่ายที่ได้ให้ความร่วมมือในการให้ข้อมูล ซึ่งเป็นผลให้การปฏิบัติงานครั้งนี้ สำเร็จลุล่วงไปด้วยดี ซึ่งข้อมูลที่ได้จะเป็นประโยชน์สำหรับผู้ใช้อข้อมูลทั้งภาครัฐบาล และภาคเอกชนต่อไป

บทสรุปสำหรับผู้บริหาร

สำนักงานสถิติแห่งชาติ ได้จัดทำสำมะโนธุรกิจทางการค้าและธุรกิจทางการบริการ มาแล้ว 3 ครั้ง ในปี 2509 2531 และ 2545 และจัดทำสำมะโนอุตสาหกรรม มาแล้ว 3 ครั้งเช่นกัน ในปี 2507 2540 และ 2550 โดยในปี 2555 ครอบคลุม 10 ปี การทำสำมะโนธุรกิจทางการค้าและธุรกิจทางการบริการ และครอบคลุม 5 ปี การทำสำมะโนอุตสาหกรรม สำนักงานสถิติแห่งชาติจึงได้บูรณาการการจัดทำสำมะโนดังกล่าวไปพร้อมกันภายใต้ชื่อ “โครงการสำมะโนธุรกิจและอุตสาหกรรม พ.ศ. 2555” โดยมีวัตถุประสงค์เพื่อเก็บรวบรวมข้อมูลพื้นฐานที่สำคัญทางด้านธุรกิจทางการค้า ธุรกิจทางการบริการ และอุตสาหกรรมการผลิต ที่แสดงให้เห็นถึงโครงสร้าง ทั้งในด้านจำนวนการกระจายตัวและผลการประกอบการในรอบปี สำหรับข้อมูลเรื่องจำนวนและการกระจายตัวของสถานประกอบการต่าง ๆ นั้นได้นำเสนอไปแล้วในรายงานผลสำมะโนธุรกิจและอุตสาหกรรม ฉบับที่จัดทำขึ้นเพื่อเสนอผลการนับจดข้อมูลของสถานประกอบการทุกแห่งทั่วประเทศ

การทำสำมะโนธุรกิจและอุตสาหกรรม พ.ศ. 2555 ในขั้นตอนการแจงนับหรือการเก็บรวบรวมข้อมูลรายละเอียดได้กำหนดระเบียบวิธี ทางสถิติ โดยสถานประกอบการ ที่มีคนทำงาน 1- 10 คน ทำการสำรวจด้วยตัวอย่าง ส่วนสถานประกอบการที่มีคนทำงาน 11 คนขึ้นไป จะทำการเก็บรวบรวมข้อมูลทุกแห่ง แต่อย่างไรก็ตาม ข้อมูลที่ได้รับตอบกลับนั้นไม่ครบถ้วนจึงต้องทำการประมาณค่าข้อมูลสถานประกอบการที่มีคนทำงาน 11 คนขึ้นไป ตามระเบียบวิธีทางสถิติ

สำหรับรายงานผลฉบับนี้เป็นผลที่ได้จากการแจงนับเพื่อเก็บรวบรวมข้อมูลรายละเอียดของสถานประกอบการธุรกิจทางการค้าและธุรกิจทางการบริการที่ตั้งอยู่ในจังหวัดประจวบคีรีขันธ์ โดยดำเนินการธุรกิจตามการจัดประเภทมาตรฐานอุตสาหกรรมประเทศไทย ปี 2552 (Thailand Standard Industrial Classification : TSIC-2009) ได้แก่ การขายส่ง การขายปลีก ที่พักแรม การบริการอาหาร และเครื่องดื่ม ข้อมูลข่าวสารและการสื่อสาร

กิจกรรมอสังหาริมทรัพย์ กิจกรรมทางวิชาชีพ วิทยาศาสตร์และเทคโนโลยี กิจกรรมการบริหาร และการบริการสนับสนุน ศิลปะความบันเทิง และนันทนาการ และกิจกรรมการบริการอื่น ๆ ข้อมูลที่นำเสนอเป็นผลการดำเนินการในรอบปี 2554 สรุปดังนี้

1. จำนวนสถานประกอบการจำแนกตามหมวดย่อยธุรกิจ ในจำนวนสถานประกอบการทั้งสิ้น 16,000 แห่ง มีจำนวนสถานประกอบการมากที่สุดในหมวดธุรกิจ การขายปลีก (ยกเว้นยานยนต์และจักรยานยนต์) ร้อยละ 41.1 รองลงมาได้แก่ หมวดธุรกิจที่พักแรม การบริการอาหารและเครื่องดื่ม ร้อยละ 21.7 ส่วนหมวดธุรกิจข้อมูลข่าวสาร การสื่อสาร และกิจกรรมการบริการอื่น ๆ ร้อยละ 13.2 และหมวดธุรกิจ การขายส่ง และการขายปลีก การช่อมยานยนต์ และจักรยานยนต์มีสถานประกอบการประมาณร้อยละ 9.7

แผนภูมิ ก ร้อยละของสถานประกอบการธุรกิจจำแนกตามหมวดย่อยธุรกิจ

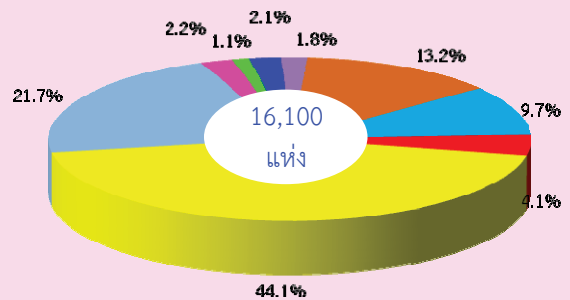

- หมวดย่อย 45 การขายส่ง และการขายปลีก การช่อมยานยนต์ และจักรยานยนต์
- หมวดย่อย 46 การขายส่ง (ยกเว้นยานยนต์และจักรยานยนต์)
- หมวดย่อย 47 การขายปลีก (ยกเว้นยานยนต์และจักรยานยนต์)
- หมวดย่อย 55-56 ที่พักแรม การบริการอาหารและเครื่องดื่ม
- หมวดย่อย 68 กิจกรรมอสังหาริมทรัพย์
- หมวดย่อย 69-74 กิจกรรมทางวิชาชีพ วิทยาศาสตร์ และเทคนิค
- หมวดย่อย 77-82 กิจกรรมการบริหารและการบริการสนับสนุน
- หมวดย่อย 90, 92-93 ศิลปะความบันเทิง และนันทนาการ
- หมวดย่อย 59-60, 62-63, 95-96 ข้อมูลข่าวสาร การสื่อสาร และกิจกรรมการบริการอื่น ๆ

2. ขนาดของสถานประกอบการ ที่มีขนาดเล็ก มีคนทำงาน 1 – 15 คน มีร้อยละ 98.6 ส่วนที่เป็นสถานประกอบการขนาดใหญ่ มีคนทำงานตั้งแต่ 16 คนขึ้นไป มีร้อยละ 1.4 โดยในจำนวนนี้มีสถานประกอบการขนาดคนทำงาน 16 – 25 คนมากที่สุด (118 แห่ง) รองลงมาได้แก่ ขนาด 31 – 50 คน (44 แห่ง) ขนาด 51 – 200 (40 แห่ง) และ ขนาด 26 – 30 คน มีจำนวน 19 แห่ง ส่วนสถานประกอบการที่มีคนทำงานมากกว่า 200 คน ในจังหวัดประจวบคีรีขันธ์มีจำนวนทั้งสิ้น 5 แห่ง

แผนภูมิ ข จำนวนสถานประกอบการธุรกิจฯ จำแนกตามขนาดของสถานประกอบการ (จำนวนคนทำงาน)

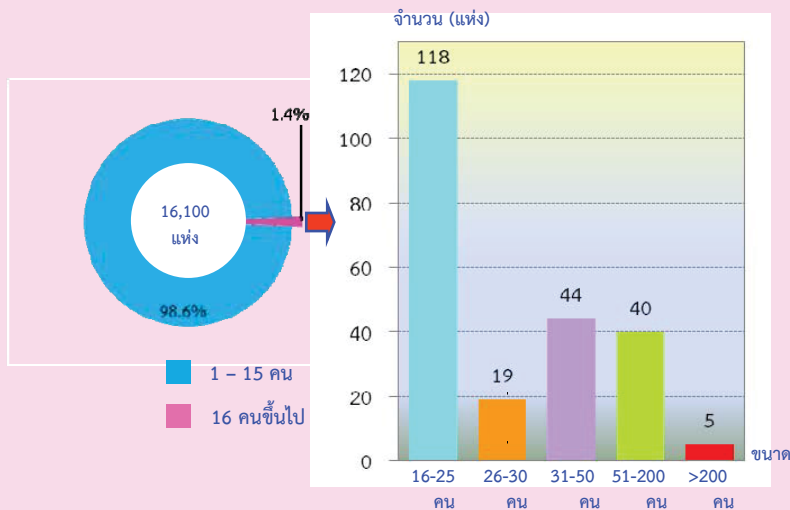

3. รูปแบบการจัดตั้งตามกฎหมายสถานประกอบการ ส่วนใหญ่มีรูปแบบการจัดตั้งสถานประกอบการเป็นส่วนบุคคล (ร้อยละ 88.3) ส่วนที่เป็นบริษัทจำกัด (มหาชน) มีเพียงร้อยละ 5.2 และส่วนราชการ รัฐวิสาหกิจ สหกรณ์และอื่น ๆ มีร้อยละ 4.4 นอกจากนี้เป็นห้างหุ้นส่วนสามัญนิติบุคคล ห้างหุ้นส่วนจำกัด ร้อยละ 2.1

แผนภูมิ ค ร้อยละของสถานประกอบการธุรกิจฯ จำแนกตามรูปแบบการจัดตั้งตามกฎหมาย

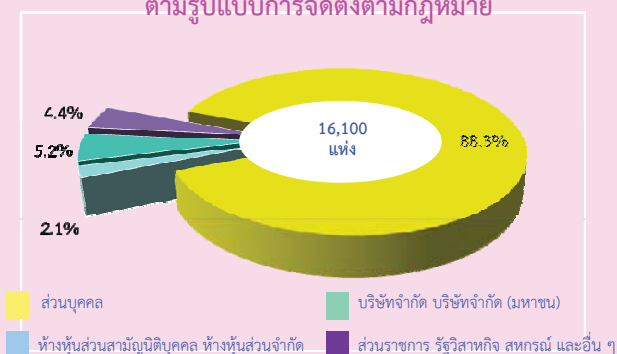

4. รูปแบบการจัดตั้งทางเศรษฐกิจ ส่วนใหญ่จัดตั้งเป็นสำนักงานแห่งเดียว (ร้อยละ 96.6) มีบางส่วนเป็นสำนักงานสาขา และ สำนักงานใหญ่ คิดเป็นร้อยละ 2.7 และ 0.7 ตามลำดับ

แผนภูมิ ง ร้อยละของสถานประกอบการธุรกิจฯ จำแนกตามรูปแบบการจัดตั้งทางเศรษฐกิจ

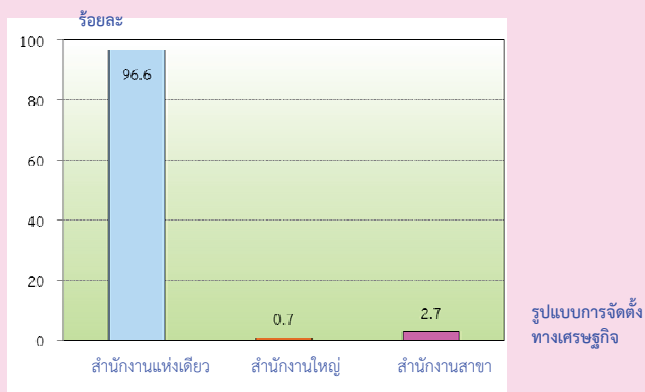

5. ระยะเวลาในการดำเนินการ ของสถานประกอบการที่น้อยกว่า 5 ปี ระหว่าง 5 – 9 ปี และ 10 – 19 ปี นั้น มีจำนวนใกล้เคียงกันคือ ร้อยละ 30.4 28.3 และ 26.5 ตามลำดับ ในขณะที่สถานประกอบการที่ตั้งมานานกว่านั้น มีจำนวนน้อยกว่ามาก คือที่ตั้งมานาน 20 – 29 ปี มีร้อยละ 8.0 และที่ตั้งมานานกว่า 30 ปี ร้อยละ 6.8

แผนภูมิ จ ร้อยละของสถานประกอบการธุรกิจฯ จำแนกตามระยะเวลาในการดำเนินการ

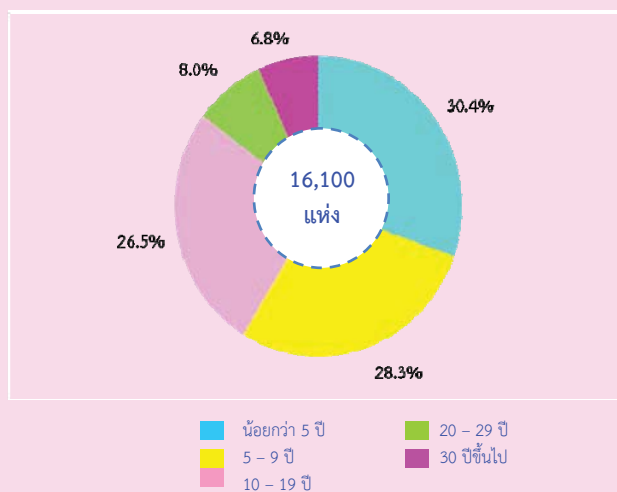

6. ทุนจดทะเบียน สถานประกอบการส่วนใหญ่ (ร้อยละ 95.3) ไม่มีทุนจดทะเบียน ส่วนที่เหลืออีก ร้อยละ 4.7 นั้น มีทุนจดทะเบียน โดยในจำนวนนี้ ร้อยละ 85.9 มีทุนจดทะเบียนน้อยกว่า 10 ล้านบาท ส่วนร้อยละ 12.6 มีทุนจดทะเบียน 10 – 99 ล้านบาท ส่วนที่มีทุนจดทะเบียนจำนวน 100 ล้านบาทขึ้นไป มีเพียงร้อยละ 1.6

แผนภูมิ ฉ ร้อยละของสถานประกอบการธุรกิจฯ จำแนกตามทุนจดทะเบียน

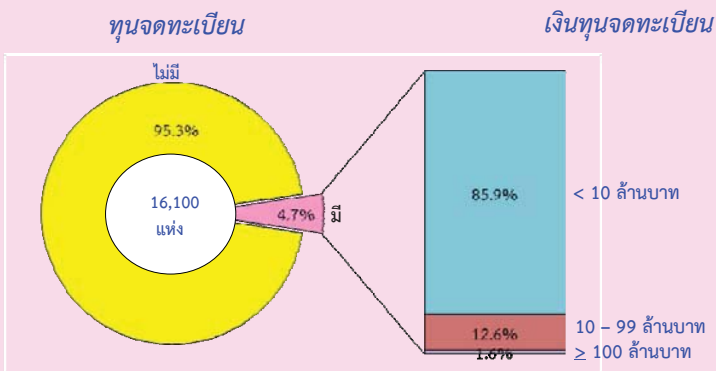

7. จำนวนคนทำงานและลูกจ้าง ในหมวดย่อยธุรกิจต่างๆ ที่มีมากที่สุดคือหมวด 55 – 56 ที่พักแรม การบริการอาหารและเครื่องดื่มมีคนทำงาน 18,166 คน และลูกจ้าง 23,024 คน รวมกันเท่ากับ 41,190 หรือเกือบครึ่งหนึ่งของคนทำงานและลูกจ้างทั้งหมด (ร้อยละ 46.9) นอกจากนี้หมวดย่อยธุรกิจ 47 การขายปลีก (ยกเว้นยานยนต์และจักรยานยนต์) เป็นหมวดที่มีคนทำงานและลูกจ้างในลำดับถัดมา คือ คนทำงาน 16,985 คน ลูกจ้าง 7,438 คน รายละเอียดแสดงดังแผนภูมิ ข

แผนภูมิ ข จำนวนคนทำงาน และลูกจ้าง จำแนกตามหมวดย่อยธุรกิจ

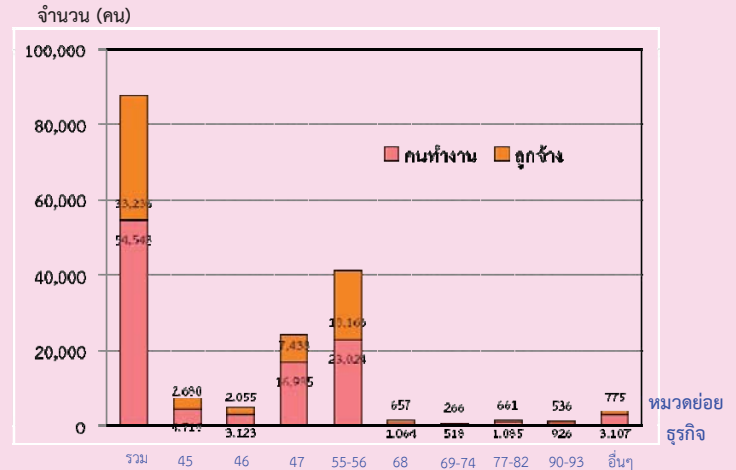

- หมวดย่อย 45 การขายส่ง และการขายปลีก การซ่อมยานยนต์และจักรยานยนต์
- หมวดย่อย 46 การขายส่ง (ยกเว้นยานยนต์และจักรยานยนต์)
- หมวดย่อย 47 การขายปลีก (ยกเว้นยานยนต์และจักรยานยนต์)
- หมวดย่อย 55-56 ที่พักแรม การบริการอาหารและเครื่องดื่ม
- หมวดย่อย 68 กิจกรรมอสังหาริมทรัพย์
- หมวดย่อย 69-74 กิจกรรมทางวิชาชีพ วิทยาศาสตร์ และเทคนิค
- หมวดย่อย 77-82 กิจกรรมการบริหารและบริการสนับสนุน
- หมวดย่อย 90,92-93 ศิลปะความบันเทิง และนันทนาการ
- หมวดย่อยอื่น ๆ

คนทำงาน หมายถึง เจ้าของกิจการหรือหุ้นส่วนที่ทำงานโดยไม่ได้รับค่าจ้างเงินเดือน และรวมลูกจ้างที่ทำงานในสถานประกอบการ

8. ค่าตอบแทนแรงงาน โดยรวมทั้งปีมีมูลค่า 3,519.4 ล้านบาทเมื่อเฉลี่ยต่อคนต่อปี มีค่าตอบแทนคนละประมาณ 105,890.3 บาทต่อปี โดยมูลค่าค่าตอบแทนแรงงานสูงสุดอยู่ที่หมวดย่อย 55 – 56 ที่พักแรม มีมูลค่าทั้งสิ้น 2,021.4 ล้านบาทต่อปี แต่รายได้เฉลี่ยสูงสุดอยู่ที่ หมวดย่อย 77 – 82 กิจกรรมการให้เช่า มีมูลค่า 527,474.5 บาทต่อปีต่อคน

แผนภูมิ ข ค่าตอบแทนแรงงานของสถานประกอบการ
ธุรกิจ และค่าตอบแทนแรงงานเฉลี่ยต่อคนต่อปี
จำแนกตามหมวดธุรกิจ

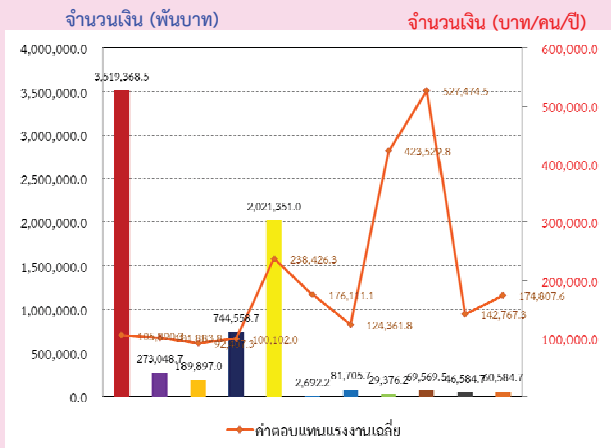

- หมวดย่อย 45 การขายส่ง และการขายปลีก การช้อปปิ้งออนไลน์ และจักรยานยนต์
- หมวดย่อย 46 การขายส่ง (ยกเว้นยานยนต์และจักรยานยนต์)
- หมวดย่อย 47 การขายปลีก (ยกเว้นยานยนต์และจักรยานยนต์)
- หมวดย่อย 55-56 ที่พักแรม การบริการอาหารและเครื่องดื่ม
- หมวดย่อย 59-60 ข้อมูลข่าวสาร และการสื่อสาร
- หมวดย่อย 68 กิจกรรมอสังหาริมทรัพย์
- หมวดย่อย 69-74 กิจกรรมทางวิชาชีพ วิทยาศาสตร์ และเทคนิค
- หมวดย่อย 77-82 กิจกรรมการบริหารและการบริการสนับสนุน
- หมวดย่อย 90,93 ศิลปะความบันเทิง และนันทนาการ
- หมวดย่อย 95-96 กิจกรรมการบริการอื่น ๆ

9. รายได้จากการดำเนินงาน ค่าใช้จ่ายชั้นกลาง และมูลค่าเพิ่ม รายได้จากการดำเนินงานมากที่สุดอยู่ที่หมวดย่อย การขายปลีก (ยกเว้นยานยนต์และจักรยานยนต์) มูลค่า 21,228.3 ล้านบาท แต่เมื่อคิดต่อสถานประกอบการ และคิดต่อคนทำงานมูลค่าสูงสุดอยู่ที่หมวดการขายส่ง (ยกเว้นยานยนต์และจักรยานยนต์) 14.0 ล้านบาทและ 3.0 ล้านบาทตามลำดับ ส่วนค่าใช้จ่ายชั้นกลางมากที่สุดอยู่ที่การขายปลีก (ยกเว้นยานยนต์และจักรยานยนต์) จำนวน 16,571.9 ล้านบาท ส่วนในด้านของมูลค่าเพิ่มมากที่สุดที่หมวดที่พักแรม การบริการอาหารและเครื่องดื่ม จำนวน 5,155.3 ล้านบาท แต่ถ้าคิดต่อสถานประกอบการ และต่อคนทำงานมูลค่าเพิ่มมากที่สุดอยู่ที่หมวดกิจกรรมอสังหาริมทรัพย์ จำนวน 2.7 ล้านบาท และ 910,600 บาท ตามลำดับ ส่วนมูลค่าเพิ่มต่อรายได้มากที่สุดอยู่ที่หมวดศิลปะความบันเทิง และนันทนาการ ร้อยละ 88.5

ตาราง ก รายได้จากการดำเนินงาน และมูลค่าเพิ่ม ของสถานประกอบการธุรกิจทางการค้าและธุรกิจทางการบริการ
จำแนกตามหมวดย่อยธุรกิจ

หมวดย่อยธุรกิจ	รายได้จากการดำเนินงาน			มูลค่าเพิ่ม			มูลค่าเพิ่มต่อรายได้ฯ (ร้อยละ)
	มูลค่า (พันบาท)	ต่อสถาน-ประกอบ การ (พันบาท)	ต่อ คนทำงาน (พันบาท)	มูลค่า (พันบาท)	ต่อสถาน-ประกอบ การ (พันบาท)	ต่อ คนทำงาน (พันบาท)	
รวม	50,610,430.6	3,143.5	927.8	14,630,408.9	908.7	268.2	28.9
การขายส่ง และการขายปลีกการซ่อมแซม ยานยนต์และรถจักรยานยนต์	6,989,056.5	4,457.3	1,481.4	1,645,803.2	1,049.6	348.8	23.5
การขายส่ง (ยกเว้นยานยนต์และจักรยานยนต์)	9,224,890.9	14,019.6	2,953.9	780,198.0	1,185.7	249.8	8.5
การขายปลีก (ยกเว้นยานยนต์และจักรยานยนต์)	21,228,291.3	2,991.6	1,249.8	4,656,423.9	656.2	274.1	21.9
ที่พักแรม การบริการอาหารและเครื่องดื่ม	9,927,838.6	2,843.0	431.2	5,155,276.4	1,476.3	223.9	51.9
ข้อมูลข่าวสาร และการสื่อสาร	24,089.8	2,676.6	523.7	18,899.4	2,099.9	410.9	78.5
กิจกรรมอสังหาริมทรัพย์	1,232,048.0	3,451.1	1,157.9	968,904.9	2,714.0	910.6	78.6
กิจกรรมทางวิชาชีพ วิทยาศาสตร์และเทคโนโลยี	203,914.9	1,132.9	393.7	111,927.2	621.8	216.1	54.9
กิจกรรมการบริหารและการบริการสนับสนุน	538,240.1	1,592.4	496.1	392,021.1	1,159.8	361.3	72.8
ศิลปะความบันเทิง และนันทนาการ	705,961.0	2,417.7	762.4	624,463.1	2,138.6	674.4	88.5
กิจกรรมการบริการอื่นๆ	536,099.5	254.1	175.1	276,491.7	131.0	90.3	51.6

10. สรุปและข้อเสนอแนะ

ผลจากการสำมะโนธุรกิจและอุตสาหกรรม พ.ศ. 2555 ของธุรกิจทางการค้าและธุรกิจทางการบริการ พบว่า มีสถานประกอบการธุรกิจที่ตั้งอยู่ในจังหวัด ประจวบคีรีขันธ์จำนวนทั้งสิ้น 16,100 แห่ง ส่วนใหญ่ หรือร้อยละ 98.6 เป็นสถานประกอบการที่มีคนทำงาน 1 – 15 คน ธุรกิจสำคัญได้แก่การขายปลีก (ยกเว้น ยานยนต์และจักรยานยนต์) มีประมาณร้อยละ 44.1 คนมีการจ้างงานทั้งสิ้น 33,236 คน ค่าตอบแทนเฉลี่ย ของลูกจ้างต่อคนต่อปี ประมาณ 105,890.3 บาท สำหรับรายได้จากการดำเนินงาน ค่าใช้จ่ายขั้นกลาง และมูลค่าเพิ่มมีมูลค่าทั้งสิ้น 50,610.4 ล้านบาท 35,980.0 ล้านบาท และ 14.6 ล้านบาท ตามลำดับ

● ปัญหาและอุปสรรคของสถานประกอบการ ผู้ประกอบการธุรกิจฯ ในจังหวัด ประจวบคีรีขันธ์ ประมาณร้อยละ 58.3 ได้แสดง ความคิดเห็นในเรื่องปัญหาและอุปสรรค ที่สำคัญ ในการดำเนินกิจการ ดังนี้

1. เศรษฐกิจไม่ดี / ชะลอตัว (ร้อยละ 59.2)
2. ต้นทุนในการดำเนินธุรกิจสูงขึ้น (ร้อยละ 56.3)
3. การแข่งขันทางการค้าเพิ่มมากขึ้น (ร้อยละ 55.8)
4. กำลังซื้อของลูกค้าลดลง (ร้อยละ 52.3)

- ความช่วยเหลือที่ต้องการจากหน่วยงานของ
รัฐและข้อเสนอแนะ

ผู้ประกอบการธุรกิจฯในจังหวัดประจวบคีรีขันธ์
ประมาณร้อยละ 60.0 ได้ระบุความต้องการและ
ข้อเสนอแนะ ดังนี้

1. มาตรการควบคุมราคาสินค้า
(ร้อยละ 54.2)
2. มาตรการกระตุ้นเศรษฐกิจ (ร้อยละ 53.0)
3. สนับสนุนแหล่งเงินทุน (ร้อยละ 33.6)
4. มาตรการลดอัตราภาษี (ร้อยละ32.7)
5. ลดอัตราดอกเบี้ย (ร้อยละ25.0)

สารบัญตาราง

- ตาราง ก จำนวนและร้อยละของสถานประกอบการธุรกิจฯ จำแนกตามลักษณะของสถานประกอบการ
- ตาราง ข จำนวนและร้อยละของสถานประกอบการธุรกิจฯ จำแนกตามหมวดย่อยธุรกิจ
- ตาราง ค จำนวนและร้อยละของพนักงาน ลูกจ้าง และค่าตอบแทนแรงงาน จำแนกตามขนาดของสถานประกอบการ และหมวดย่อยธุรกิจ
- ตาราง ง รายได้จากการดำเนินงาน ค่าใช้จ่ายขั้นกลาง มูลค่าเพิ่ม และมูลค่าเพิ่มต่อรายได้จากการดำเนินงาน จำแนกตามขนาดของสถานประกอบการ และหมวดย่อยธุรกิจ
- ตาราง จ รายได้จากการดำเนินงานและมูลค่าเพิ่มเฉลี่ยต่อสถานประกอบการ และต่อพนักงาน จำแนกตามขนาดของสถานประกอบการ และหมวดย่อยธุรกิจ

บทที่ 1

บทนำ

1.1 ความเป็นมา

สำนักงานสถิติแห่งชาติได้จัดทำสำมะโนธุรกิจทางการค้าและธุรกิจทางการบริการ และสำมะโนอุตสาหกรรมทุก 10 ปี ตามข้อเสนอแนะขององค์การสหประชาชาติ เพื่อให้ประเทศมีข้อมูลพื้นฐานที่สำคัญทางด้านธุรกิจทางการค้า ธุรกิจทางการบริการ และอุตสาหกรรมการผลิตอย่างต่อเนื่อง โดยสำมะโนธุรกิจทางการค้าและธุรกิจทางการบริการได้จัดทำมาแล้ว 3 ครั้งในปี 2509 2531 และ 2545 โดยสำมะโนอุตสาหกรรมจัดทำมาแล้ว 3 ครั้งเช่นกัน ในปี 2507 2540 และ 2550 สำหรับในปี 2555 จะครบรอบ 10 ปี การจัดทำสำมะโนธุรกิจทางการค้าและธุรกิจทางการบริการ

สืบเนื่องมาจากปัจจุบันโครงสร้างด้านเศรษฐกิจมีการเปลี่ยนแปลงเร็วมากตามที่กล่าวมาแล้ว ทำให้หน่วยงานหลักด้านเศรษฐกิจของประเทศ คือ กระทรวงอุตสาหกรรม (สำนักงานเศรษฐกิจอุตสาหกรรม) สำนักงานคณะกรรมการพัฒนาการเศรษฐกิจและสังคมแห่งชาติ ธนาคารแห่งประเทศไทย และกระทรวงพาณิชย์มีความจำเป็นต้องใช้ข้อมูลที่ทันสมัยเพื่อใช้ในการวิเคราะห์และติดตามสถานการณ์ด้านเศรษฐกิจของประเทศและภูมิภาค จึงขอให้สำนักงานสถิติแห่งชาติจัดทำข้อมูลสำมะโนอุตสาหกรรมจากทุก 10 ปี เป็นจัดทำทุก 5 ปี ประกอบกับปัจจุบันประเทศต่างๆ ส่วนใหญ่ได้มีการจัดทำสำมะโนด้านเศรษฐกิจทุก 5 ปี

ดังนั้น สำนักงานสถิติแห่งชาติ จึงได้วางแผนปรับการจัดทำสำมะโนอุตสาหกรรม เป็นประจำทุก 5 ปี โดยจะเริ่มดำเนินการในปี 2555 โดย บูรณาการดำเนินการไปพร้อมกับการสำมะโนธุรกิจทางการค้าและธุรกิจทางการบริการ ในปี 2555

สำหรับการเก็บรวบรวมข้อมูลแบ่งเป็น 2 ขั้นตอนคือ ขั้นการเก็บรวบรวมข้อมูลพื้นฐานของสถานประกอบการทุกประเภท และ

ขั้นการเก็บรวบรวมข้อมูลรายละเอียดของสถานประกอบการเฉพาะสถานประกอบการที่ประกอบธุรกิจทางการค้าธุรกิจทางการบริการและอุตสาหกรรมการผลิต

1.2 วัตถุประสงค์

การเก็บรวบรวมข้อมูลรายละเอียดของสถานประกอบการ มีวัตถุประสงค์ดังนี้

1.2.1 เพื่อเก็บรวบรวมข้อมูลพื้นฐานเกี่ยวกับการประกอบธุรกิจของสถานประกอบการ เช่น จำนวน ประเภทธุรกิจ และขนาดของสถานประกอบการ จำนวนคนทำงาน ลูกจ้าง ค่าตอบแทนแรงงาน ค่าใช้จ่ายในการดำเนินงาน รายรับ แหล่งเงินทุน สินทรัพย์และหนี้สินของสถานประกอบการ เป็นต้น

1.2.2 เพื่อใช้ในการจัดทำบัญชีประชาชาติ (National Account) และสร้างตารางปัจจัยการผลิตและผลผลิตของประเทศ (Input Output Table)

1.3 ขอบข่ายและคุ่มรวม

ขอบข่ายในการเก็บรวบรวมข้อมูล ได้แก่ สถานประกอบการทั่วประเทศที่ดำเนินกิจการเกี่ยวกับธุรกิจการค้าปลีก การค้าส่งและการบริการ ตามการจัดประเภทมาตรฐานอุตสาหกรรมประเทศไทยปี 2552 (Thailand Standard Industrial Classification : TSIC-2009)

คุ่มรวมสถานประกอบการที่มีที่ตั้งที่แน่นอนทุกแห่งที่ตั้งอยู่ในเขตเทศบาลและนอกเขตเทศบาลของ จังหวัดประจวบคีรีขันธ์

1.4 คาบเวลาอ้างอิง

ข้อมูลที่เก็บรวบรวมเป็นข้อมูลของสถานประกอบการที่ดำเนินกิจการในรอบ 12 เดือน (ระหว่าง 1 มกราคม ถึง 31 ธันวาคม 2554)

1.5 รายการข้อมูลที่เกี่ยวข้อง

1.5.1 ข้อมูลทั่วไปของสถานประกอบการ เช่น ประเภทธุรกิจ รูปแบบการจัดตั้งตามกฎหมาย รูปแบบการจัดตั้งทางเศรษฐกิจ ระยะเวลาในการดำเนินกิจการของสถานประกอบการ ทุนจดทะเบียนและการมีต่างประเทศร่วมลงทุนหรือถือหุ้น เป็นต้น

1.5.2 คนทำงาน ลูกจ้าง และค่าตอบแทนแรงงาน

1.5.3 ค่าใช้จ่ายของสถานประกอบการ

1.5.4 รายรับของสถานประกอบการ

1.5.5 แหล่งเงินทุนของสถานประกอบการ

1.5.6 สินทรัพย์และหนี้สินของสถานประกอบการ

1.5.7 ผลกระทบจากอุทกภัยต่อสถานประกอบการในปี 2554

1.5.8 ความคิดเห็นและข้อเสนอแนะของสถานประกอบการ

1.6 ประโยชน์ของข้อมูล

1.6.1 ใช้ในการวางแผนพัฒนาเศรษฐกิจของประเทศให้มีประสิทธิภาพ กำหนดนโยบายและทิศทางการพัฒนาเศรษฐกิจในระดับประเทศและระดับท้องถิ่น การจัดทำแผนส่งเสริมวิสาหกิจขนาดกลางและขนาดย่อม (SMEs) จัดทำบัญชีประชาชาติเพื่อกำหนดทิศทางการขยายตัวทางเศรษฐกิจ

1.6.2 ใช้เป็นเครื่องมือสำหรับผู้ประกอบการในการวางแผนธุรกิจการตัดสินใจลงทุนการขยายกิจการ ขยายสาขา ซึ่งก่อให้เกิดการจ้างงานเพิ่มขึ้น นอกจากนี้ยังสามารถใช้ข้อมูลพิจารณาเปรียบเทียบกับกิจการอื่นๆ เพื่อให้ธุรกิจประสบความสำเร็จ ซึ่งเป็นผลทำให้การเจริญเติบโตทางด้านเศรษฐกิจในประเทศโดยรวมดีขึ้น

1.6.3 ใช้ในการพิจารณาประกอบการตัดสินใจในการลงทุนการศึกษาวิเคราะห์เชิงลึกในธุรกิจที่อยู่ในความสนใจและเรื่องที่เกี่ยวข้อง

บทที่ 2 สรุปข้อมูลที่สำคัญ

2.1 ข้อมูลทั่วไปของสถานประกอบการธุรกิจ ทางการค้าและธุรกิจทางการบริการ

2.1.1 จำนวนสถานประกอบการ

จังหวัดประจวบคีรีขันธ์มีสถานประกอบการทั้งสิ้น 16,100 แห่ง ร้อยละ 98.6 เป็นสถานประกอบการขนาดเล็ก คือมีคนทำงาน 1 – 15 คน

รูปแบบการจัดตั้งตามกฎหมายส่วนใหญ่เป็นส่วนบุคคล (ร้อยละ 88.3) และมักเป็นสำนักงานแห่งเดียว (ร้อยละ 96.6) นอกจากนี้ ส่วนใหญ่ เป็นสถานประกอบการที่เพิ่งเริ่ม คือดำเนินกิจการมาน้อยกว่า 5 ปี

ตาราง ก จำนวนและร้อยละของสถานประกอบการธุรกิจฯ จำแนกตามลักษณะของสถานประกอบการ

ลักษณะของสถานประกอบการ	จำนวน	ร้อยละ
รวม	16,100	100.0
ขนาดของสถานประกอบการ		
1 – 15 คน	15,874	98.6
16 – 25 คน	118	0.7
26 – 30 คน	19	0.1
31 – 50 คน	44	0.3
51 – 200 คน	40	0.2
มากกว่า 200 คน	5	0.1
รูปแบบการจัดตั้งตามกฎหมาย		
ส่วนบุคคล	14,213	88.3
ห้างหุ้นส่วนจำกัด ห้างหุ้นส่วนสามัญนิติบุคคล	346	2.1
บริษัทจำกัด บริษัทจำกัด (มหาชน)	834	5.2
ส่วนราชการ รัฐวิสาหกิจ สหกรณ์ อื่น ๆ	707	4.4
รูปแบบการจัดตั้งทางเศรษฐกิจ		
สำนักงานแห่งเดียว	15,560	96.6
สำนักงานใหญ่	106	0.7
สำนักงานสาขา	434	2.7
ระยะเวลาในการดำเนินกิจการ		
น้อยกว่า 5 ปี	4,894	30.4
5 – 9 ปี	4,561	28.3
10 – 19 ปี	4,263	26.5
20 – 29 ปี	1,293	8.0
ตั้งแต่ 30 ปีขึ้นไป	1,089	6.8

2.1.2 ขนาดของสถานประกอบการ

เมื่อพิจารณาขนาดของสถานประกอบการ โดยดูจากจำนวนคนทำงาน พบว่า ส่วนใหญ่ (ร้อยละ 98.6) มีคนทำงาน 1 – 15 คน รองลงมา ได้แก่ สถานประกอบการขนาด 16 – 25 คน มีจำนวน 118 แห่ง (ร้อยละ 0.7) ส่วนอีก 19 แห่ง (ร้อยละ 0.1) เป็นสถานประกอบการขนาดกลาง มีคนทำงาน 26 – 30คน ส่วนอีก 44 แห่ง เป็นสถานประกอบการค่อนข้างใหญ่ คือมีคนทำงาน 31 – 50 คน และที่เหลืออีก 45 แห่ง เป็นสถานประกอบการขนาดใหญ่ มีคนทำงานมากกว่า 51 คน

2.1.3 รูปแบบการจัดตั้งตามกฎหมาย

สถานประกอบการส่วนใหญ่จัดตั้งเป็นส่วนบุคคล (ร้อยละ 88.3) ส่วนที่จัดตั้งเป็นห้างหุ้นส่วนจำกัด ห้างหุ้นส่วนสามัญนิติบุคคลมีจำนวน 346 แห่ง และที่จัดตั้งเป็นบริษัทจำกัด บริษัทจำกัด (มหาชน) มีจำนวน 834 แห่ง และที่เหลือจัดตั้งเป็นส่วนราชการ รัฐวิสาหกิจ สหกรณ์ อื่น ๆ จำนวน 707 แห่ง

2.1.4 รูปแบบการจัดตั้งทางเศรษฐกิจ

สถานประกอบการเกือบทั้งสิ้น จัดตั้งเป็นสำนักงานแห่งเดียว (ร้อยละ 96.6) ส่วนที่เหลือจัดตั้งเป็นสำนักงานใหญ่ และสำนักงานสาขา ร้อยละ 5.2 และ 4.4 ตามลำดับ

2.1.5 ระยะเวลาในการดำเนินการ

สถานประกอบการที่ดำเนินการมาเป็นระยะเวลา น้อยกว่า 5 ปี 5 – 9 ปี และ 10 – 19 ปี มีจำนวนใกล้เคียงกัน คือ ร้อยละ 30.4 , 28.3 และ 26.5 ตามลำดับ ส่วนที่ดำเนินการมาแล้ว 20 -29 ปี มีร้อยละ 8.0 และที่ดำเนินการมามากกว่า 30 ปี มีร้อยละ 6.8

2.1.6 หมวดย่อยธุรกิจ

เมื่อพิจารณาตามหมวดย่อยธุรกิจนั้น พบว่า สถานประกอบการหมวดการขายปลีก (ยกเว้น ยานยนต์ และจักรยายนต์) มีจำนวนมากที่สุด (ร้อยละ 44.1) รองลงมาได้แก่ การบริการอาหารและเครื่องดื่ม (ร้อยละ 18.4) กิจกรรมบริการส่วนบุคคล อื่นๆ (ร้อยละ 11.1) การขายส่งและการขายปลีก การซ่อมยานยนต์ และจักรยายนต์ (ร้อยละ 9.7) การขายส่ง (ยกเว้นยานยนต์และจักรยายนต์) (ร้อยละ 4.4) และที่เหลือเป็นหมวดย่อยธุรกิจอื่นอีก ประมาณร้อยละ 12.3

ตาราง ข จำนวนและร้อยละของสถานประกอบการธุรกิจฯ จำแนกตามหมวดย่อยธุรกิจ

หมวดย่อยธุรกิจ	จำนวน	ร้อยละ
รวม	16,100	100.0
การขายส่งและการขายปลีก การซ่อมยานยนต์ และจักรยานยนต์	1,568	9.7
การขายส่ง (ยกเว้นยานยนต์และจักรยานยนต์)	658	4.1
การขายปลีก (ยกเว้นยานยนต์และจักรยานยนต์)	7,096	44.1
ที่พักแรม	521	3.2
การบริการอาหารและเครื่องดื่ม	2,971	18.4
การผลิตภาพยนตร์ วิทยุทัศน์ และรายการโทรทัศน์	5	-
การบันทึกเสียงลงบนสื่อ และการจัดพิมพ์จำหน่ายหรือเผยแพร่ดนตรี		
การจัดผังรายการและการแพร่ภาพกระจายเสียง	4	-
กิจกรรมอสังหาริมทรัพย์	357	2.2
กิจกรรมทางกฎหมายและการบัญชี	46	0.3
กิจกรรมด้านสถาปัตยกรรมและวิศวกรรม รวมถึงการทดสอบ และการวิเคราะห์ทางเทคนิค	16	0.1
การโฆษณาและการวิจัยตลาด	57	0.4
กิจกรรมทางวิชาชีพ วิทยาศาสตร์ และเทคนิคอื่นๆ	61	0.4
กิจกรรมการให้เช่า	160	1.0
กิจกรรมของตัวแทนธุรกิจท่องเที่ยว การจัดหาเที่ยว การบริการสำรอง และกิจกรรมที่เกี่ยวข้อง	41	0.3
การบริการรักษาความปลอดภัยและการสืบสวน และการบริการสำหรับอาคารและภูมิทัศน์	17	0.1
การบริการด้านการบริหารและสนับสนุนการดำเนินงานของสำนักงาน และกิจกรรมอื่นๆ ที่สนับสนุนทางธุรกิจ	120	0.7
กิจกรรมการสร้างสรรค์ศิลปะและความบันเทิง และการพนันและเสียงโชค	37	0.2
กิจกรรมด้านการกีฬา ความบันเทิง และการนันทนาการ	255	1.6
การซ่อมคอมพิวเตอร์และของใช้ส่วนบุคคลและของใช้ในครัวเรือน	321	2.0
กิจกรรมบริการส่วนบุคคลอื่นๆ	1,789	11.1

หมายเหตุ :- ไม่มีข้อมูล หรือข้อมูลมีค่าเป็น 0 หรือมีข้อมูลจำนวนเล็กน้อย

2.2 ข้อมูลสถิติที่สำคัญจำแนกตามขนาดของสถานประกอบการ และหมวดย่อยธุรกิจ

2.2.1 คนทำงานและค่าตอบแทนแรงงาน

1) จำนวนคนทำงาน

จำนวนคนทำงานของจังหวัดประจวบคีรีขันธ์ทั้งสิ้น 54,548 คน ในจำนวนนี้เป็นคนทำงานในสถานประกอบการขนาด 1 – 15 คนมากที่สุด (ร้อยละ 81.7) รองลงมาได้แก่ขนาด 16 – 25 คน (ร้อยละ 4.2) และ ขนาดมากกว่า 200 คน (ร้อยละ 3.5) นอกจากนั้นอยู่ในสถานประกอบการขนาดอื่น ๆ หากพิจารณาจำนวนคนทำงานตามหมวดย่อยธุรกิจแล้ว จะพบว่า มีคนทำงานมากที่สุดในหมวดการขายปลีก (ยกเว้น

ยานยนต์และจักรยานยนต์) (ร้อยละ 31.1) รองลงมาคือหมวดย่อยการบริการอาหารและเครื่องดื่ม (ร้อยละ 28.7) ที่พักแรม (ร้อยละ 13.5) การขายส่งและการขายปลีก การซ่อมยานยนต์ และจักรยานยนต์ (ร้อยละ 8.6) การขายส่ง (ยกเว้นยานยนต์และจักรยานยนต์) (ร้อยละ 5.7) และ กิจกรรมบริการส่วนบุคคลอื่น ๆ (ร้อยละ 4.7) จำนวนคนทำงานที่เหลืออยู่ในหมวดย่อยธุรกิจอื่น ๆ

2) จำนวนลูกจ้าง

จำนวนลูกจ้างทั้งสิ้น 33,236 คน ในจำนวนนี้เป็นคนทำงานในสถานประกอบการขนาด 1 – 15 คนมากที่สุด (ร้อยละ 70.9) รองลงมาได้แก่ขนาด 51 – 200 คน (ร้อยละ 10.1) ขนาด 16 – 25 คน

(ร้อยละ 6.5) ขนาด มากกว่า 200 คน (ร้อยละ 5.8) ขนาด 31 – 50 คน (ร้อยละ 5.0) และขนาด 26 – 30 คนมีจำนวนคนทำงานน้อยที่สุดคือร้อยละ 1.6 หากพิจารณาจำนวนลูกจ้างตามหมวดย่อยธุรกิจแล้ว จะพบว่ามีลูกจ้างมากที่สุดในหมวดการบริการอาหารและเครื่องดื่ม (ร้อยละ 34.3) รองลงมาได้แก่ การขายปลีก (ยกเว้นยานยนต์และจักรยายนต์) (ร้อยละ 22.4) ที่พักแรม (ร้อยละ 20.4) การขายส่ง และการขายปลีก การซ่อมยานยนต์ และ จักรยายนต์ (ร้อยละ 8.1) การขายส่ง (ยกเว้น ยานยนต์และจักรยายนต์) (ร้อยละ 6.2) และ กิจกรรมอสังหาริมทรัพย์ (ร้อยละ 2.0) จำนวนลูกจ้างที่เหลืออยู่ในหมวดย่อยธุรกิจอื่น ๆ

3) ค่าตอบแทนแรงงาน

ค่าตอบแทนแรงงานทั้งสิ้น 3,519.4 ล้านบาท ส่วนค่าตอบแทนแรงงานเฉลี่ยคนละ 105,890.3 บาทต่อปี โดยค่าตอบแทนแรงงานสูงสุด อยู่ที่สถานประกอบการขนาด 1 - 15 คน เป็นจำนวน 2,203.6 ล้านบาท ส่วนค่าตอบแทนแรงงานเฉลี่ยต่อคนต่อปี สูงสุดอยู่ที่สถานประกอบการขนาดมากกว่า 200 คน คือ 165,866 บาทต่อคนต่อปี เมื่อพิจารณา

ค่าตอบแทนแรงงานตามหมวดย่อยธุรกิจพบว่า ค่าตอบแทนแรงงานสูงสุดอยู่ที่หมวดย่อยธุรกิจ ที่พักแรม จำนวน 1,020.6 ล้านบาท รองลงมาได้แก่ หมวดการบริการอาหารและเครื่องดื่ม 1,000.7 ล้านบาท การขายปลีก (ยกเว้นยานยนต์และ จักรยายนต์) 744.6 ล้านบาท ตามด้วย การขายส่ง และการขายปลีก การซ่อมยานยนต์ และ จักรยายนต์ จำนวน 273.0 ล้านบาท และ การขายส่ง (ยกเว้นยานยนต์และจักรยายนต์) จำนวน 189.9 ล้านบาทตามลำดับ เมื่อพิจารณาค่าตอบแทนแรงงาน เฉลี่ยจำแนกตามหมวดย่อยธุรกิจ พบว่าค่าตอบแทน แรงงานเฉลี่ยสูงสุดพบที่หมวดที่พักแรม 150,536.4 บาทต่อคนต่อปี รองลงมาตามลำดับได้แก่ หมวด กิจกรรมทางกฎหมายและการบัญชี 129,996.9 บาท ต่อคนต่อปี กิจกรรมอสังหาริมทรัพย์ 124,361.8 บาทต่อคนต่อปี กิจกรรมของตัวแทนธุรกิจท่องเที่ยว การจัดหาเที่ยว การบริการสำรอง และกิจกรรมที่เกี่ยวข้อง 118,066.0 บาทต่อคนต่อปี และ การบริการ รักษาความปลอดภัยและการสืบสวน 118,049.1 บาทต่อคนต่อปี ส่วนที่เหลืออยู่ในหมวดอื่น ๆ

ตาราง ค จำนวนและร้อยละของคนทำงาน ลูกจ้าง และค่าตอบแทนแรงงาน จำแนกตามขนาดของสถานประกอบการ และหมวดย่อยธุรกิจ

ขนาดของสถานประกอบการ/ หมวดย่อยธุรกิจ	จำนวน สถาน- ประกอบ การ	คนทำงาน		ลูกจ้าง		ค่าตอบแทนแรงงาน	
		จำนวน	ร้อยละ	จำนวน	ร้อยละ	มูลค่า (พันบาท)	เฉลี่ย ต่อคน ต่อปี (บาท)
รวม	16,100	54,548	100.0	33,236	100.0	3,519,368.5	105,890.3
ขนาดของสถานประกอบการ							
1 – 15 คน	15,874	44,548	81.7	23,578	70.9	2,203,569.7	93,458.7
16 – 25 คน	118	2,309	4.2	2,163	6.5	200,873.9	92,868.2
26 – 30 คน	19	551	1.0	545	1.6	53,639.4	98,420.9
31 – 50 คน	44	1,681	3.1	1,663	5.0	184,337.7	110,846.5
51 – 200 คน	40	3,532	6.5	3,359	10.1	557,158.2	165,870.3
มากกว่า 200 คน	5	1,928	3.5	1,928	5.8	319,789.7	165,866.0
หมวดย่อยธุรกิจ							
การขายส่งและการขายปลีก การซ่อมยานยนต์ และจักรยายนต์	1,568	4,718	8.6	2,680	8.1	273,048.7	101,883.8
การขายส่ง (ยกเว้นยานยนต์และจักรยายนต์)	658	3,123	5.7	2,055	6.2	189,897.0	92,407.3
การขายปลีก (ยกเว้นยานยนต์และจักรยายนต์)	7,096	1,6985	31.1	7,438	22.4	744,558.7	100,102.0
ที่พักแรม	521	7,382	13.5	6,780	20.4	1,020,636.6	150,536.4
การบริการอาหารและเครื่องดื่ม	2,971	15,642	28.7	11,386	34.3	1,000,714.4	87,889.9
การผลิตภาพยนตร์ วิดีทัศน์ และรายการโทรทัศน์ การบันทึกเสียง ลงบนสื่อ และการจัดพิมพ์จำหน่ายหรือเผยแพร่ดนตรี	5	34	0.1	27	0.1	1660.8	61,511.1
การจัดผังรายการและการแพร่ภาพกระจายเสียง	4	-	-	-	-	1,031.4	11,4600.0
กิจกรรมอสังหาริมทรัพย์	357	1,064	2.0	657	2.0	81,705.7	124,361.8
กิจกรรมทางกฎหมายและการบัญชี	46	158	0.3	98	0.3	12,739.7	129,996.9
กิจกรรมด้านสถาปัตยกรรมและวิศวกรรม รวมถึงการ ทดสอบ และการวิเคราะห์ทางเทคนิค	16	48	0.1	40	0.1	4188.9	104,722.5
การโฆษณาและการวิจัยตลาด	57	152	0.3	74	0.2	833.1.8	112,591.9
กิจกรรมทางวิชาชีพ วิทยาศาสตร์ และเทคนิคอื่นๆ	61	160	0.3	54	0.2	4115.8	76,218.5
กิจกรรมการให้เช่า	160	353	0.6	135	0.4	13,263.0	98,244.4
กิจกรรมของตัวแทนธุรกิจท่องเที่ยว การจัดงาน การบริการสำรอง และกิจกรรมที่เกี่ยวข้อง	41	189	0.3	147	0.4	17,355.7	118,066.0
การบริการรักษาความปลอดภัยและการสืบสวน และการบริการ สำหรับอาคารและภูมิทัศน์	17	234	0.4	222	0.6	23,655.6	213,806.1
การบริการด้านการบริหารและสนับสนุนการดำเนินงาน ของสำนักงาน และกิจกรรมอื่นๆ ที่สนับสนุนทางธุรกิจ	120	309	0.6	157	0.5	15,285.2	97,358.0
กิจกรรมการสร้างสรรค์ศิลปะและความบันเทิง และกิจกรรม การพนันและการเสี่ยงโชค	37	200	0.4	144	0.4	5,446.5	37,822.9
กิจกรรมด้านการกีฬา ความบันเทิง และการนันทนาการ	255	726	1.3	392	1.2	41,138.2	104,944.4
การซ่อมคอมพิวเตอร์และของใช้ส่วนบุคคลและ ของใช้ในครัวเรือน	321	479	0.9	98	0.3	9,288.7	94,782.7
กิจกรรมบริการส่วนบุคคลอื่นๆ	1,789	2,582	4.7	641	1.9	51,296.0	80,025.0

หมายเหตุ : - ไม่มีข้อมูล หรือข้อมูลมีค่าเป็น 0 หรือมีข้อมูลจำนวนเล็กน้อย

2.2.2 รายได้จากการดำเนินงาน

ค่าใช้จ่ายชั้นกลางและมูลค่าเพิ่ม

รายได้จากการดำเนินงานสูงสุดของ
จังหวัดประจวบคีรีขันธ์ มีจำนวน 50,610.4
ล้านบาท เป็นค่าใช้จ่ายชั้นกลางมูลค่า 35,980.0
ล้านบาท มูลค่าเพิ่มจำนวน 14,630.4 ล้านบาท

ส่วนมูลค่าเพิ่มต่อรายได้จากการดำเนินงานรวมคือ
ร้อยละ 28.9

เมื่อพิจารณาจากขนาดของสถาน-
ประกอบการแล้ว พบว่า ขนาด 1 – 15 คน มีรายได้
จากการดำเนินงาน ค่าใช้จ่ายชั้นกลาง เท่ากันคือ
ร้อยละ 74.8 ซึ่งใกล้เคียงกับมูลค่าเพิ่ม คือร้อยละ

74.7 ส่วนมูลค่าเพิ่มต่อรายได้จากการดำเนินงานของสถานประกอบการขนาดตั้งแต่ 31 คนขึ้นไปมีจำนวนใกล้เคียงกันคือประมาณร้อยละ 32.2 ส่วนสถานประกอบการขนาด 1 – 25 คน มีมูลค่าเพิ่มต่อรายได้จากการดำเนินงานประมาณร้อยละ 26.7 โดยมีสถานประกอบการขนาด 26 – 30 คนมีมูลค่าเพิ่มต่อรายได้จากการดำเนินงานน้อยสุด คือร้อยละ 14.7

ส่วนรายได้จากการดำเนินงานจำแนกตามหมวดย่อยธุรกิจสูงสุดคือหมวดการขายปลีก (ยกเว้นยานยนต์และจักรยานยนต์) (ร้อยละ 41.9) รองลงมาได้แก่ การขายส่ง (ยกเว้นยานยนต์และจักรยานยนต์) (ร้อยละ 18.2) การขายส่งและการขายปลีก การซ่อมยานยนต์และจักรยานยนต์ (ร้อยละ 13.8) การบริการอาหารและเครื่องดื่ม (ร้อยละ 12.2) และที่พักแรม (ร้อยละ 7.5) ตามลำดับ ส่วนที่เหลือกระจายอยู่ในหมวดอื่น ๆ

ค่าใช้จ่ายชั้นกลางจำแนกตามหมวดย่อยธุรกิจสูงสุดคือหมวดการขายปลีก (ยกเว้นยานยนต์และจักรยานยนต์) (ร้อยละ 46.1) รองลงมาได้แก่การขายส่ง (ยกเว้นยานยนต์และจักรยานยนต์) (ร้อยละ 23.5) การขายส่งและการขายปลีก การซ่อมยานยนต์และจักรยานยนต์ (ร้อยละ 14.9) การบริการอาหารและเครื่องดื่ม (ร้อยละ 9.8) และที่พักแรม (ร้อยละ 3.5) ตามลำดับ ส่วนที่เหลือกระจายอยู่ในหมวดอื่น ๆ

มูลค่าเพิ่มจำแนกตามหมวดย่อยธุรกิจสูงสุดคือหมวดการขายปลีก (ยกเว้นยานยนต์และจักรยานยนต์) (ร้อยละ 31.8) รองลงมาได้แก่การบริการอาหารและเครื่องดื่ม (ร้อยละ 17.9) ที่พักแรม (ร้อยละ 17.3) การขายส่งและการขายปลีก การซ่อมยานยนต์และจักรยานยนต์ (ร้อยละ 11.2) และการขายส่ง (ยกเว้นยานยนต์และจักรยานยนต์) (ร้อยละ 5.3) ส่วนที่เหลือกระจายอยู่ในหมวดอื่น ๆ

ตาราง ง รายได้จากการดำเนินงาน ค่าใช้จ่ายชั้นกลาง มูลค่าเพิ่มและมูลค่าเพิ่มต่อรายรับ จำแนกตามขนาดของสถานประกอบการและหมวดย่อยธุรกิจ

(หน่วย : พันบาท)

ขนาดของสถานประกอบการ/ หมวดย่อยธุรกิจ	รายได้จากการดำเนินงาน		ค่าใช้จ่ายชั้นกลาง		มูลค่าเพิ่ม		มูลค่าเพิ่มต่อรายรับ จากการดำเนินงาน (ร้อยละ)
	มูลค่า (พันบาท)	ร้อยละ	มูลค่า (พันบาท)	ร้อยละ	มูลค่า (พันบาท)	ร้อยละ	
รวม	50,610,430.6	100.0	35,980,021.8	100.0	14,630,408.8	100.0	28.9
ขนาดของสถานประกอบการ							
1 – 15 คน	37,841,562.0	74.8	26,908,607.8	74.8	10,932,954.2	74.7	28.9
16 – 25 คน	3,047,504.7	6.0	2,305,284.6	6.4	742,220.2	5.1	24.4
26 – 30 คน	1,056,897.9	2.1	901,766.2	2.5	155,131.7	1.1	14.7
31 – 50 คน	1,700,546.3	3.4	1,168,378.8	3.2	532,164.4	3.6	31.3
51 – 200 คน	4,780,259.1	9.4	3,235,830.2	9.0	1,544,428.9	10.6	32.3
มากกว่า 200 คน	2,183,660.7	4.3	1,460,154.2	4.1	723,506.5	4.9	33.1
หมวดย่อยธุรกิจ							
การขายส่งและการขายปลีก การซ่อมยานยนต์ และจักรยายนต์	6,989,056.5	13.8	5,343,253.3	14.9	1,645,803.2	11.2	23.5
การขายส่ง (ยกเว้นยานยนต์และจักรยายนต์)	9,224,890.9	18.2	8,444,692.8	23.5	780,198.0	5.3	8.5
การขายปลีก (ยกเว้นยานยนต์และจักรยายนต์)	21,228,291.3	41.9	16,571,864.4	46.1	4,656,423.9	31.8	21.9
ที่พักแรม	3,775,762.8	7.5	1,245,542.3	3.5	2,530,220.5	17.3	67.0
การบริการอาหารและเครื่องดื่ม	6,152,075.8	12.2	3,527,019.9	9.8	2,625,055.9	17.9	42.7
การผลิตภาพยนตร์ วิดีทัศน์ และรายการโทรทัศน์ การบันทึกเสียง ลงบนสื่อ และการจัดพิมพ์จำหน่ายหรือเผยแพร่ดนตรี	21,031.9	-	4,404.8	-	16,627.1	0.1	79.1
การจัดผังรายการและการแพร่ภาพกระจายเสียง	3,057.9	-	785.6	-	2,272.3	-	74.3
กิจกรรมอสังหาริมทรัพย์	1,232,048.0	2.4	263,143.1	0.7	968,904.9	6.6	78.6
กิจกรรมทางกฎหมายและการบัญชี	41,958.9	0.1	13,367.8	-	28,591.1	0.2	68.1
กิจกรรมด้านสถาปัตยกรรมและวิศวกรรม รวมถึงการ ทดสอบ และการวิเคราะห์ทางเทคนิค	37,120.3	0.1	2,579.1	-	34,541.1	0.2	93.1
การโฆษณาและการวิจัยตลาด	43,486.0	0.1	22,889.6	0.1	20,596.4	0.1	47.4
กิจกรรมทางวิชาชีพ วิทยาศาสตร์ และเทคนิคอื่นๆ	81,349.7	0.2	53,151.2	0.1	28,198.6	0.2	34.7
กิจกรรมการให้เช่า	197,803.5	0.4	69,450.6	0.2	128,352.9	0.9	64.9
กิจกรรมของตัวแทนธุรกิจท่องเที่ยว การจําหน่าย การบริการสำรอง และกิจกรรมที่เกี่ยวข้อง	147,966.1	0.3	43,756.4	0.1	104,209.7	0.7	70.4
การบริการรักษาความปลอดภัยและการสืบสวน	17,903.6	-	1,033.2	-	16,870.4	0.1	94.2
กิจกรรมการบริการสำหรับอาคารและภูมิทัศน์	37,192.6	0.1	15,104.7	-	22,087.9	0.2	59.4
การบริการด้านการบริหารและสนับสนุนการดำเนินงาน ของสำนักงาน และกิจกรรมอื่นๆ ที่สนับสนุนทางธุรกิจ	137,374.3	0.3	16,874.0	-	120,500.2	0.8	87.7
กิจกรรมการสร้างสรรคศิลปะและความบันเทิง	17,025.4	-	4,128.9	-	12,896.5	0.1	75.7
กิจกรรมการพนันและการเสี่ยงโชค	1,455.6	-	1,127.9	-	327.7	-	22.5
กิจกรรมด้านการกีฬา ความบันเทิง และการนันทนาการ	687,480.0	1.4	76,241.1	0.2	611,238.9	4.2	88.9
การซ่อมคอมพิวเตอร์และของใช้ส่วนบุคคลและของใช้ในครัวเรือน	108,803.7	0.2	59,464.7	0.2	49,339.0	0.3	45.3
กิจกรรมบริการส่วนบุคคลอื่นๆ	427,295.8	0.8	200,143.0	0.6	227,152.7	1.6	53.2

หมายเหตุ : - ไม่มีข้อมูล หรือข้อมูลมีค่าเป็น 0 หรือมีข้อมูลจำนวนเล็กน้อย

2.2.3 รายได้จากการดำเนินงานและมูลค่าเพิ่มเฉลี่ยต่อสถานประกอบการ

โดยภาพรวมของจังหวัดประจวบมีรายได้จากการดำเนินงานเฉลี่ยต่อสถานประกอบการมูลค่า 3.1 ล้านบาท และ มูลค่าเพิ่มเฉลี่ยต่อสถานประกอบการมูลค่า 908,700 บาท เมื่อพิจารณาตามขนาดของสถานประกอบการแล้ว รายได้จากการดำเนินงานเฉลี่ยต่อสถานประกอบการของสถานประกอบการขนาดใหญ่ที่มีคนทำงานมากกว่า 200 คนมีรายได้มากที่สุดมูลค่า 436.7 ล้านบาทรองลงมาได้แก่สถานประกอบการ ขนาด 51 – 200 คน มีรายได้เฉลี่ยมูลค่า 119.5 ล้านบาท

และสถานประกอบการขนาด 26 – 30 คน มีรายได้เฉลี่ยมูลค่า 55.6 ล้านบาท ส่วนสถานประกอบการที่มีมูลค่าเพิ่มเฉลี่ยต่อสถานประกอบการสูงสุดคือสถานประกอบการขนาดใหญ่เช่นเดียวกัน มีมูลค่าเพิ่ม 144.7 ล้านบาท รองลงมาคือสถานประกอบการขนาด 51 – 200 คน มีมูลค่าเพิ่ม 38.6 ล้านบาท และขนาด 31 – 50 คน มีมูลค่า 12.1 ล้านบาท

เมื่อพิจารณารายได้จากการดำเนินงานเฉลี่ยจำแนกตามหมวดย่อยธุรกิจพบว่า หมวดการขายส่ง (ยกเว้นยานยนต์และจักรยายนต์) มีมูลค่าสูงสุดคือ 14.1 ล้านบาทต่อสถาน-

ประกอบการ รองลงมาได้แก่ หมวดบริการรักษาความปลอดภัยและการสืบสวน 9.0 ล้านบาท และ หมวดที่พักแรม 7.2 ล้านบาท ส่วนมูลค่าเพิ่มเฉลี่ยสูงสุดอยู่ที่ หมวดการบริการรักษาความปลอดภัยและการสืบสวนจำนวน 8.4 ล้านบาท รองลงมาได้แก่ ที่หมวดที่พักแรม 4.9 ล้านบาท และ หมวดการผลิตภาพยนตร์ วิทยุทัศน์และรายการโทรทัศน์ การบันทึกเสียงลงบนสื่อ และการจัดพิมพ์จำหน่ายหรือเผยแพร่ดนตรี 3.3 ล้านบาท

2.2.4 รายได้จากการดำเนินงาน และมูลค่าเพิ่มเฉลี่ยต่อคนทำงาน

โดยภาพรวมของจังหวัดประจวบคีรีขันธ์มีรายได้จากการดำเนินงานเฉลี่ยต่อคนทำงานมูลค่า 927,800 บาท และ มูลค่าเพิ่มเฉลี่ยต่อคนทำงานมูลค่า 268,200 บาท เมื่อพิจารณาตามขนาดของสถานประกอบการแล้ว รายได้จากการดำเนินงานเฉลี่ยต่อคนทำงานของสถานประกอบการขนาด 26 - 30 คนมีรายได้มากที่สุดมูลค่า 1.9 ล้านบาท รองลงมาได้แก่สถานประกอบการขนาด 51 - 200 คน มีรายได้เฉลี่ยมูลค่า 1.4 ล้านบาท และ สถานประกอบการขนาด 16 - 25 คน มีรายได้เฉลี่ยมูลค่า 1.3 ล้านบาท ส่วนสถาน-

ประกอบการที่มีมูลค่าเพิ่มเฉลี่ยต่อคนทำงานสูงสุดคือสถานประกอบการขนาด 51 - 200 คน มีมูลค่าเพิ่ม 437,300 บาท รองลงมาคือสถานประกอบการขนาดใหญ่มากกว่า 200 คน มีมูลค่าเพิ่ม 375,300 บาท และขนาด 16 - 25 คน มีมูลค่า 321,400 บาท

เมื่อพิจารณารายได้จากการดำเนินงานเฉลี่ยต่อคนทำงานจำแนกตามหมวดย่อยธุรกิจพบว่า หมวดการขนส่ง (ยกเว้นยานยนต์และจักรยายนต์) มีมูลค่าสูงสุดคือ 3.0 ล้านบาทต่อคนทำงาน รองลงมาได้แก่ หมวดการขนส่งและการขายปลีก การซ่อมแซมยานยนต์และจักรยายนต์ 1.5 ล้านบาท และ หมวดการขนส่ง (ยกเว้นยานยนต์และจักรยายนต์) 1.2 ล้านบาท ส่วนมูลค่าเพิ่มเฉลี่ยต่อคนทำงานสูงสุดอยู่ที่ หมวดกิจกรรมอสังหาริมทรัพย์จำนวน 910,600 บาท รองลงมาได้แก่ ที่หมวดกิจกรรมด้านกีฬา ความบันเทิง และการนันทนาการ 841,900 บาท และ หมวดกิจกรรมด้านสถาปัตยกรรมและวิศวกรรม รวมถึงการทดสอบและการวิเคราะห์ทางเทคนิค 719,600 บาท

ตาราง จ รายได้จากการดำเนินงานและมูลค่าเพิ่มเฉลี่ยต่อสถานประกอบการ และต่อคนทำงาน จำแนกตามขนาดของสถานประกอบการ และหมวดย่อยธุรกิจ

(หน่วย : พันบาท)

ขนาดของสถานประกอบการ/ หมวดย่อยธุรกิจ	รายได้จากการดำเนินงานเฉลี่ย		มูลค่าเพิ่มเฉลี่ย	
	ต่อสถาน- ประกอบการ	ต่อคนทำงาน	ต่อสถาน- ประกอบการ	ต่อคนทำงาน
รวม	3,143.5	927.8	908.7	268.2
ขนาดของสถานประกอบการ				
1 – 15 คน	2,383.9	849.5	688.7	245.4
16 – 25 คน	25,826.3	1,319.8	6,290.0	321.4
26 – 30 คน	55,626.2	1,918.1	8,164.8	281.5
31 – 50 คน	38,648.8	1,011.6	12,094.7	316.6
51 – 200 คน	119,506.5	1,353.4	38,610.7	437.3
มากกว่า 200 คน	436,732.1	1,132.6	144,701.3	375.3
หมวดย่อยธุรกิจ				
การขายส่งและการขายปลีก การซ่อมยานยนต์ และจักรยานยนต์	4,457.3	1,481.4	1,049.6	348.8
การขายส่ง (ยกเว้นยานยนต์และจักรยานยนต์)	14,019.6	2,953.9	1,185.7	249.8
การขายปลีก (ยกเว้นยานยนต์และจักรยานยนต์)	2,991.6	1,249.8	656.2	274.1
ที่พักแรม	7,247.1	511.5	4,856.5	342.8
การบริการอาหารและเครื่องดื่ม	2,070.7	393.3	883.6	167.8
การผลิตภาพยนตร์ วิทยุทัศน์ และรายการโทรทัศน์ การบันทึกเสียง ลงบนสื่อ และการจัดพิมพ์จำหน่ายหรือเผยแพร่ดนตรี	4,206.4	618.6	3,325.4	489.0
การจัดผังรายการและการแพร่ภาพกระจายเสียง	764.5	254.8	568.1	189.4
กิจกรรมอสังหาริมทรัพย์	3,451.1	1,157.9	2,714.0	910.6
กิจกรรมทางกฎหมายและการบัญชี	912.2	265.6	621.5	181.0
กิจกรรมด้านสถาปัตยกรรมและวิศวกรรม รวมถึงการ ทดสอบ และการวิเคราะห์ทางเทคนิค	2,320.0	773.3	2,158.8	719.6
การโฆษณาและการวิจัยตลาด	762.9	286.1	361.3	135.5
กิจกรรมทางวิชาชีพ วิทยาศาสตร์ และเทคนิคอื่นๆ	133.6	508.4	462.3	176.2
กิจกรรมการให้เช่า	1,236.3	560.3	802.2	363.6
กิจกรรมของตัวแทนธุรกิจท่องเที่ยว การจัดนำเที่ยว การบริการสำรอง และกิจกรรมที่เกี่ยวข้อง	3,608.9	782.9	2,541.7	551.4
การบริการรักษาความปลอดภัยและการสืบสวน และการบริการ สำหรับอาคารและภูมิทัศน์	11,431.3	461.8	9,907.7	331.5
การบริการด้านการบริหารและสนับสนุนการดำเนินงาน ของสำนักงาน และกิจกรรมอื่นๆ ที่สนับสนุนทางธุรกิจ	1,144.8	444.6	1,004.2	390.0
กิจกรรมการสร้างสรรคศิลปะและความบันเทิง และการพนันและ การเสี่ยงโชค	985.9	330.4	488.5	121.1
กิจกรรมด้านการกีฬา ความบันเทิง และการนันทนาการ	2,696.0	946.9	2397.0	841.9
การซ่อมคอมพิวเตอร์และของใช้ส่วนบุคคลและของใช้ในครัวเรือน	339.0	227.1	153.7	103.0
กิจกรรมบริการส่วนบุคคลอื่นๆ	238.8	165.5	127.0	88.0

ตารางสถิติ

ตอนที่ 1 ข้อมูลการดำเนินกิจการของสถานประกอบการธุรกิจฯ จำแนกตามขนาดของสถานประกอบการ

สารบัญตารางสถิติ

- ตอนที่ 1 ข้อมูลการดำเนินงานกิจการของสถานประกอบการธุรกิจฯ จำแนกตามขนาดของสถานประกอบการ
- ตาราง 1 ข้อมูลสถิติที่สำคัญของสถานประกอบการธุรกิจในปี 2554 จำแนกตามขนาดของสถานประกอบการ
- ตาราง 2 จำนวนคนทำงานของสถานประกอบการธุรกิจในปี 2554 จำแนกตามสถานภาพการทำงานเพศ และขนาดของสถานประกอบการ
- ตาราง 3 จำนวนสถานประกอบการธุรกิจที่มีลูกจ้าง จำแนกตามจำนวนวันทำงานต่อสัปดาห์ จำนวนชั่วโมงทำงานเฉลี่ยต่อวันของลูกจ้าง และขนาดของสถานประกอบการ
- ตาราง 4 ค่าตอบแทนแรงงานของสถานประกอบการธุรกิจ ในปี 2554 จำแนกตามขนาดของสถานประกอบการ
- ตาราง 5 ค่าใช้จ่ายทั้งสิ้น มูลค่าสินค้าและวัสดุประกอบและส่วนเปลี่ยนแปลงสินค้าของสถานประกอบการธุรกิจปี 2554 จำแนกตามขนาดของสถานประกอบการ
- ตาราง 6 รายรับทั้งสิ้นของสถานประกอบการธุรกิจในปี 2554 จำแนกตามขนาดของสถานประกอบการ
- ตาราง 7 มูลค่าตามบัญชีของสินทรัพย์สถานประกอบการ ณ วันที่ 1 มกราคม 2554 จำแนกตามขนาดของสถานประกอบการ
- ตาราง 8 มูลค่าตามบัญชีของสินทรัพย์สถานประกอบการ ณ วันที่ 31 มกราคม 2554 จำแนกตามขนาดของสถานประกอบการ
- ตาราง 9 มูลค่าสินทรัพย์ถาวรที่เปลี่ยนแปลงของสถานประกอบการธุรกิจ ระหว่าง มกราคม – ธันวาคม 2554 จำแนกตามขนาดของสถานประกอบการ

ตาราง 1 ข้อมูลสถิติที่สำคัญของสถานประกอบการธุรกิจในปี 2554 จำแนกตามขนาดของสถานประกอบการ

TABLE 1 PRINCIPAL STATISTICS OF BUSINESS ESTABLISHMENTS IN 2011 BY SIZE OF ESTABLISHMENT

ขนาดของสถานประกอบการ	จำนวน		ลูกจ้าง Employees		รายได้จากการดำเนินงาน Income	ค่าใช้จ่ายขั้นกลาง Intermediate consumption	มูลค่าเพิ่ม Value added	ขนาดของสถานประกอบการ Size of establishment
	สถานประกอบการ Number of establishments	คนทำงาน Number of persons engaged	จำนวน Number	ค่าตอบแทนแรงงาน Remuneration				
รวม	16,100	54,548	33,236	3,519,368.6	50,610,430.6	35,980,021.8	14,630,408.9	Total
1 - 15 คน	15,874	44,547	23,578	2,203,569.7	37,841,561.9	26,908,607.8	10,932,954.2	1 - 15 persons
16 - 25 คน	118	2,309	2,163	200,873.9	3,047,504.7	2,305,284.6	742,220.2	16 - 25 persons
26 - 30 คน	19	551	545	53,639.4	1,056,897.9	901,766.2	155,131.7	26 - 30 persons
31 - 50 คน	44	1,681	1,663	184,337.7	1,700,546.3	1,168,378.8	532,167.4	31 - 50 persons
51 - 200 คน	40	3,532	3,359	557,158.2	4,780,259.1	3,235,830.2	1,544,428.9	51 - 200 persons
มากกว่า 200 คน	5	1,928	1,928	319,789.7	2,183,660.7	1,460,154.2	723,506.5	More than 200 persons

ที่มา : สำมะโนธุรกิจและอุตสาหกรรม พ.ศ. 2555 (ธุรกิจทางการค้าและธุรกิจทางการบริการ) จังหวัด ประจวบคีรีขันธ์ สำนักงานสถิติแห่งชาติ กระทรวงเทคโนโลยีสารสนเทศและการสื่อสาร

Source : The 2012 Business and Industrial Census (Trade and Services Industry) Prachuap Khiri Khan Province, National Statistical Office, Ministry of Information and Communication Technology .

ตาราง 2 จำนวนคนทำงานของประกอบการธุรกิจในปี 2554 จำนวนตามสถานภาพการทำงาน เพศ และขนาดของสถานประกอบการ

TABLE 2 NUMBER OF PERSONS ENGAGED OF BUSINESS ESTABLISHMENTS IN 2011 BY WORK STATUS, SEX AND SIZE OF ESTABLISHMENT

ขนาดของสถานประกอบการ Number of establishments	จำนวน สถาน- ประกอบการ		คนทำงานโดยไม่ได้รับค่าจ้าง/ เงินเดือน				ลูกจ้าง Employees				ระดับปฏิบัติการ Operation level	ระดับบริหารจัดการ Management level	รวม Total	ขนาดของสถานประกอบการ Size of establishment			
	รวม Total	ชาย Male	หญิง Female	รวม Total		รวม Total		รวม Total		รวม Total							
				ชาย Male	หญิง Female	ชาย Male	หญิง Female	ชาย Male	หญิง Female	ชาย Male					หญิง Female		
รวม	16,100	54,548	24,034	30,514	21,314	9,841	11,473	33,236	14,193	19,041	2,503	1,203	1,300	30,731	12,990	17,741	Total
1 - 15 คน	15,874	44,547	19,058	25,489	20,971	9,685	11,286	23,578	9,373	14,203	1,356	592	764	22,220	8,781	13,439	1 - 15 persons
16 - 25 คน	118	2,309	1,135	1,174	146	71	75	2,163	1,064	1,099	192	87	105	1,971	977	994	16 - 25 persons
26 - 30 คน	19	551	310	241	6	3	3	545	307	238	98	84	14	447	223	224	26 - 30 persons
31 - 50 คน	44	1,681	831	850	18	13	5	1,663	818	845	199	95	104	1,464	723	741	31 - 50 persons
51 - 200 คน	40	3,532	1,702	1,830	173	69	104	3,359	1,633	1,726	507	267	240	2,852	1,366	1,486	51 - 200 persons
มากกว่า 200 คน	5	1,928	998	930	-	-	-	1,928	998	930	151	78	73	1,777	920	857	More than 200 persons

ที่มา : สำนักงานธุรกิจและอุตสาหกรรม พ.ศ. 2555 (ธุรกิจทางการค้าและธุรกิจทางการบริการ) จังหวัด ประจวบคีรีขันธ์ สำนักงานสถิติแห่งชาติ กระทรวงเทคโนโลยีสารสนเทศและการสื่อสาร

Source : The 2012 Business and Industrial Census (Trade and Services Industry) Prachuap Khiri Khan Province, National Statistical Office, Ministry of Information and Communication Technology.

ตาราง 3 จำนวนสถานประกอบการธุรกิจที่มีลูกจ้าง จำนวนตามจำนวนวันทำงานต่อสัปดาห์ จำนวนชั่วโมงทำงานเฉลี่ยต่อวันของลูกจ้าง และขนาดของสถานประกอบการ

TABLE 3 NUMBER OF BUSINESS ESTABLISHMENT'S EMPLOYEES BY NUMBER OF DAYS WORKED PER WEEK, AVERAGE NUMBER OF HOURS WORKED PER DAY

BY EMPLOYEES AND SIZE OF ESTABLISHMENT

ขนาดของสถานประกอบการ	จำนวนสถาน- ประกอบการที่มีลูกจ้าง		ลูกจ้าง Employees										Size of establishment					
	จำนวนวันทำงานต่อสัปดาห์		จำนวนชั่วโมงทำงานเฉลี่ยต่อวัน (เฉลี่ยทุกกะ)					Average number of hours worked per day										
	จำนวน	ร้อยละ	จำนวน	ร้อยละ	จำนวน	ร้อยละ	จำนวน	ร้อยละ	จำนวน	ร้อยละ	จำนวน	ร้อยละ		จำนวน	ร้อยละ			
	Number of establishment's employees	%	<5	5 - 6	7	< 8	8 - 10	> 10										
	จำนวน	ร้อยละ	จำนวน	ร้อยละ	จำนวน	ร้อยละ	จำนวน	ร้อยละ	จำนวน	ร้อยละ	จำนวน	ร้อยละ	จำนวน	ร้อยละ	จำนวน	ร้อยละ	จำนวน	ร้อยละ
	Number	%	Number	%	Number	%	Number	%	Number	%	Number	%	Number	%	Number	%	Number	%
รวม	6,188	100.0	68	1.1	4,511	72.9	1,609	26.0	291	4.7	5,265	85.1	632	10.2				Total
1 - 15 คน	5,962	100.0	66	1.1	4,316	72.4	1,580	26.5	285	4.8	5,062	84.9	615	10.3				1 - 15 persons
16 - 25 คน	118	100.0	2	1.7	96	81.2	20	17.1	6	5.0	102	86.5	10	8.5				16 - 25 persons
26 - 30 คน	19	100.0	-	-	16	84.2	3	15.8	-	-	18	94.7	1	5.3				26 - 30 persons
31 - 50 คน	44	100.0	-	-	41	92.4	3	7.6	-	-	42	94.7	2	5.3				31 - 50 persons
51 - 200 คน	40	100.0	-	-	37	93.3	3	6.7	-	-	36	90.0	4	10.0				51 - 200 persons
มากกว่า 200 คน	5	100.0	-	-	5	100.0	-	-	-	-	5	100.0	-	-				More than 200 persons

ที่มา : สำนักข้อมูลธุรกิจและอุตสาหกรรม พ.ศ. 2555 (ธุรกิจทางการค้าและธุรกิจทางการบริการ) จังหวัด ประจวบคีรีขันธ์ สำนักงานสถิติแห่งชาติ กระทรวงเทคโนโลยีสารสนเทศและการสื่อสาร

Source : The 2012 Business and Industrial Census (Trade and Services Industry) Prachuap Khiri Khan Province, National Statistical Office, Ministry of Information and Communication Technology.

ตาราง 4 ค่าตอบแทนแรงงานของสถานประกอบการธุรกิจในปี 2554 จำแนกตามขนาดของสถานประกอบการ

TABLE 4 REMUNERATION OF BUSINESS ESTABLISHMENTS IN2011 BY SIZE OF ESTABLISHMENT

ขนาดของสถานประกอบการ	จำนวนสถานประกอบการ Number of establishments	จำนวนลูกจ้าง Number of employees	รวม Total	ค่าจ้าง เงินเดือน Wages, salaries	โบนัส ฯลฯ Overtime bonus etc.	สวัสดิการและผลประโยชน์ตอบแทน		เงินที่สถานประกอบการจ่ายสมทบเข้ากองทุนเพื่อการประกันสังคม ฯลฯ Employer's contribution to social security	Size of establishment
						สวัสดิการและผลประโยชน์ตอบแทน Fringe benefits	อื่น ๆ Others		
รวม	16,100	33,236	3,519,368.5	3,070,731.0	166,194.7	13,345.2	181,195.3	87,902.3	Total
1 - 15 คน	15,874	23,578	2,203,569.6	2,049,893.8	58,094.0	1,265.5	44,779.8	49,536.5	1 - 15 persons
16 - 25 คน	118	2,163	200,874.0	179,908.8	7,219.9	253.2	7,653.7	5,838.4	16 - 25 persons
26 - 30 คน	19	545	53,639.4	48,652.9	2,553.1	3.4	550.9	1,879.1	26 - 30 persons
31 - 50 คน	44	1,663	184,337.7	159,686.1	9,437.2	104.1	8,862.9	6,247.4	31 - 50 persons
51 - 200 คน	40	3,359	557,158.2	408,653.2	57,210.1	10,273.2	63,597.0	17,424.7	51 - 200 persons
มากกว่า 200 คน	5	1,928	319,789.6	223,936.2	31,680.4	1,445.8	55,751.0	6,976.2	More than 200 persons

ที่มา : สำนวนในธุรกิจและอุตสาหกรรม พ.ศ. 2555 (ธุรกิจทางการค้าและธุรกิจทางบริการ) จังหวัด ประจวบคีรีขันธ์ สำนักงานสถิติแห่งชาติ กระทรวงเทคโนโลยีสารสนเทศและการสื่อสาร

Source : The 2012 Business and Industrial Census (Trade and Services Industry) Prachuap Khiri Khan Province, National Statistical Office, Ministry of Information and Communication Technology.

ตาราง 5 ค่าใช้จ่ายทั้งสิ้น มูลค่าสินค้าและวัสดุประกอบและส่วนเปลี่ยนแปลงสินค้าของสถานประกอบการธุรกิจปี 2554 จำแนกตามขนาดของสถานประกอบการ

TABLE 5 TOTAL EXPENSES , VALUE OF STOCKS AND CHANGE IN VALUE OF STOCKS OF BUSINESS ESTABLISHMENTS IN 2011 BY SIZE OF ESTABLISHMENT

จำนวน สถาน- ประกอบการ	จำนวน Total	ค่าซื้อสินค้า เพื่อการจำหน่าย และ/หรือให้บริการ	ค่าไฟฟ้า	ค่าน้ำประปา	ค่าน้ำมันเชื้อเพลิง	ค่าใช้จ่าย เกี่ยวกับ ใช้บริการ	ค่าใช้จ่าย เกี่ยวกับ อินเทอร์เน็ต	ค่าซ่อมแซม สิ่งก่อสร้าง	ค่าเช่า ยานพาหนะ เครื่องจักร และเครื่องมือ ฯลฯ	ค่าเช่าอาคาร Rent on building	ค่าใช้จ่ายอื่นๆ Other expenses	มูลค่าสินค้าและวัสดุประกอบคงเหลือ		ส่วน เปลี่ยนแปลง ของสินค้าและ วัสดุประกอบ คงเหลือ
												Value of goods purchased for sale or rendering services	Value of stocks	
Number of establishments	Total	Value of goods purchased for sale or rendering services	Electricity	Water supply	Fuels	Cost of internet services	Repair and maintenance of computer accessories	Repair on construction, vehicles, machinery and equipment etc.	Rent on vehicles, machinery and equipment etc.	Rent on building	Other expenses	1 ม.ค. 54 Jan 1, 2011	31 ธ.ค. 54 Dec 31, 2011	Change in value of stocks
รวม	16,100	32,302,085.5	810,331.3	126,314.8	495,523.6	24,172.0	23,919.8	181,502.7	37,091.8	767,489.3	1,604,812.9	4,325,428.2	4,204,433.7	-120,994.5
1 - 15 คน	15,874	27,145,287.1	579,557.4	82,864.4	391,796.9	19,753.1	9,877.6	102,756.8	14,161.3	672,598.5	948,283.9	2,690,895.9	2,625,175.4	-65,720.5
16 - 25 คน	118	2,328,227.4	2,129,971.4	38,311.3	49,990.8	888.2	500.1	14,388.5	1,125.6	25,671.2	57,463.7	113,500.8	116,151.3	2,650.5
26 - 30 คน	19	904,560.2	858,167.8	10,318.2	6,979.1	152.8	145.4	996.8	50.5	11,884.0	14,682.2	45,866.7	60,703.2	14,836.5
31 - 50 คน	44	1,184,053.7	1,053,870.5	28,172.9	13,449.9	988.2	630.9	3,968.8	1,587.4	20,723.2	57,416.8	81,153.1	81,578.6	425.5
51 - 200 คน	40	3,288,021.5	2,681,649.8	97,469.4	19,050.2	1,637.7	5,662.7	34,177.6	20,167.0	6,207.9	404,083.1	1,215,536.6	1,173,551.4	-41,984.2
มากกว่า 200 คน	5	1,523,093.8	1,254,788.8	56,502.1	14,256.7	782.0	7,103.1	25,214.2	-	30,404.5	122,883.2	178,476.1	147,273.8	-31,202.3

ที่มา : สำนักบริหารและอุตสาหกรรม พ.ศ. 2555 (ธุรกิจทางการค้าและธุรกิจบริการ) จังหวัด ประจวบคีรีขันธ์ สำนักงานสถิติแห่งชาติ กระทรวงพาณิชย์ สำนักงานสถิติแห่งชาติ และกรมการสื่อสาร

Source : The 2012 Business and Industrial Census (Trade and Services Industry) Prachuap Khiri Khan Province, National Statistical Office, Ministry of Information and Communication Technology.

ตาราง 6 รายรับทั้งสิ้นของสถานประกอบการธุรกิจในปี 2554 จำแนกตามขนาดของสถานประกอบการ

TABLE 6 TOTAL RECEIPTS OF BUSINESS ESTABLISHMENTS IN 2011 BY SIZE OF ESTABLISHMENT

ขนาดของสถานประกอบการ Number of establishments	จำนวน สถานที่ ประกอบกิจการ ที่มีรายรับ ผ่านเว็บไซต์ Number of establishments having online sales	จำนวน สถาน ประกอบกิจการ ที่มีรายรับ ผ่านเว็บไซต์ Number of establishments having online sales	รวม Total	รายรับจากขายสินค้าและบริการ Receipts from sales of goods and services		รายรับจากการให้เช่าที่ดิน Receipts from land rent	รายรับจากการให้เช่าอาคาร Receipts from building rent	รายรับจากการใช้ยานพาหนะ เครื่องจักรและ เครื่องมือ ฯลฯ Receipts from rent on vehicles and machinery etc.	ดอกเบี้ยรับ/ เงินปันผลรับ Interest/ dividend	กำไรจากการ เปลี่ยนแปลง อัตรา แลกเปลี่ยน Gain from currency exchange	รายรับอื่นๆ Other receipts	รวม Total	ขนาดของสถานประกอบการ Size of establishment
				รวม Total	รายรับ ผ่านเว็บไซต์ Online sales								
รวม	16,100	23.5	50,816,244.1	50,488,956.3	64,202.6	1,717.5	53,214.0	5,366.6	20,325.2	62,776.4	183,888.2	Total	
1 - 15 คน	15,874	13.1	37,927,876.5	37,833,100.0	636.2	148.5	11,157.2	3,484.8	6,094.9	14,350.6	59,540.5	1 - 15 persons	
16 - 25 คน	118	4.2	3,052,978.8	3,037,483.0	12,226.7	-	183.9	209.7	47.6	8,077.0	6,977.6	16 - 25 persons	
26 - 30 คน	19	-	1,042,061.3	1,041,801.3	-	-	-	-	-	-	260.0	26 - 30 persons	
31 - 50 คน	44	1.3	1,739,717.4	1,682,454.3	2,845.3	-	635.8	118.8	221.6	39,375.0	16,911.9	31 - 50 persons	
51 - 200 คน	40	4.9	4,824,646.2	4,749,323.3	48,494.4	1,569.0	41,237.1	1,553.3	817.0	16.9	30,129.6	51 - 200 persons	
มากกว่า 200 คน	5	-	2,228,963.9	2,144,794.4	-	-	-	-	13,144.1	956.9	70,068.6	More than 200 persons	

ที่มา : สำนักสถิติและอุตสาหกรรม พ.ศ. 2555 (ธุรกิจการค้าและบริการ) จังหวัด ประจวบคีรีขันธ์ สำนักงานสถิติแห่งชาติ กระทรวงเทคโนโลยีสารสนเทศและการสื่อสาร

Source : The 2012 Business and Industrial Census (Trade and Services Industry) Prachuap Khiri Khan Province, National Statistical Office, Ministry of Information and Communication Technology.

ตาราง 7 มูลค่าตามบัญชีของสินทรัพย์ของสถานประกอบการธุรกิจ ณ วันที่ 1 มกราคม 2554 จำนวนตามขนาดของสถานประกอบการ

TABLE 7 BOOK VALUE OF ASSETS OF BUSINESS ESTABLISHMENTS ON JANUARY 1, 2011 BY SIZE OF ESTABLISHMENT

(พันบาท In Thousand Baht)

จำนวน สถาน- ประกอบการ Number of establishments	สินทรัพย์หมุนเวียน			สินทรัพย์ถาวรสุทธิ			สินทรัพย์สุทธิ			สินทรัพย์อื่น ๆ Other assets	ขนาดของสถานประกอบการ Size of establishment			
	รวม Total	เงินสด Cash (สุทธิ) Accounts receivable (net)	ลูกหนี้การค้า (สุทธิ) Stock or inventories (net)	สินค้างเหลือ (สุทธิ) Stock or inventories (net)	สินทรัพย์ หมุนเวียนอื่น ๆ Other current assets	รวม Total	ที่ดิน Land	อาคารและ สิ่งก่อสร้าง Building and construction	เครื่องจักร Machinery			ยานพาหนะ Vehicles	เครื่องใช้ สำนักงาน Office appliances	เครื่องมือ อื่น ๆ Equipment Other fixed assets
รวม	59,790,609.2	3,939,109.8	1,662,182.8	4,325,428.2	1,266,944.8	21,409,791.5	19,662,337.1	1,061,359.5	3,857,259.4	997,002.1	1,093,491.7	181,369.0	214,333.4	Total
1 - 15 คน	40,199,544.9	3,049,083.0	1,018,229.9	2,690,895.9	460,671.6	16,587,697.8	11,399,234.5	236,811.1	3,624,185.4	563,180.8	460,795.4	53,188.3	55,571.3	1 - 15 persons
16 - 25 คน	1,890,682.4	296,428.1	16,347.6	113,500.8	9,145.4	1,455,030.9	575,728.0	28,523.1	109,776.2	37,073.7	38,950.6	12,812.9	229.6	16 - 25 persons
26 - 30 คน	382,033.9	154,845.6	44,674.2	45,866.7	5,588.5	227,039.9	144,765.0	939.1	14,783.1	8,337.2	795.4	-	48.5	26 - 30 persons
31 - 50 คน	1,714,764.8	154,148.7	23,067.3	81,153.1	49,545.8	1,400,032.3	481,862.5	11,835.1	77,826.7	38,773.1	27,843.7	9,518.2	6,817.6	31 - 50 persons
51 - 200 คน	12,740,830.4	256,632.5	401,412.9	1,215,535.6	739,987.6	9,976,991.4	3,238,104.9	5,055,080.1	92,169.7	240,786.1	565,076.6	105,849.6	150,270.4	51 - 200 persons
มากกว่า 200 คน	2,862,752.8	138,143.3	144,288.9	178,476.1	22,025.9	2,378,422.5	1,734,976.5	103,326.7	38,518.3	108,851.2	30.0	-	1,396.0	More than 200 persons

ที่มา : สำนักส่งเสริมและอุตสาหกรรม (กระทรวงพาณิชย์ สำนักงานสถิติแห่งชาติ กระทรวงเทคโนโลยีสารสนเทศและการสื่อสาร

Source : The 2012 Business and Industrial Census (Trade and Services Industry) Prachuap Khiri Khan Province, National Statistical Office, Ministry of Information and Communication Technology.

ตาราง 8 มูลค่าตามบัญชีของสินทรัพย์ของสถานประกอบการธุรกิจ ณ วันที่ 31 ธันวาคม 2554 จำแนกตามขนาดของสถานประกอบการ

TABLE 8 BOOK VALUE OF ASSETS OF BUSINESS ESTABLISHMENTS ON DECEMBER 31, 2011 BY SIZE OF ESTABLISHMENT

(พันบาท In Thousand Baht)

จำนวน สถาน- ประกอบการ	มูลค่าตามบัญชีของสินทรัพย์โดยแยก												สินทรัพย์อื่น ๆ Other assets	Size of establishment
	สินทรัพย์หมุนเวียน			สินทรัพย์ถาวรสุทธิ			สินทรัพย์สุทธิ			สินทรัพย์สุทธิ				
	รวม Total	เงินสด Cash	ลูกหนี้การค้า (สุทธิ) Accounts receivable (net)	สินค้าย่อย (สุทธิ) Stock or inventories (net)	ที่ดิน Land	อาคารและ สิ่งก่อสร้าง Building and construction	ยานพาหนะ Vehicles	เครื่องใช้ สำนักงาน Office appliances	เครื่องมือ อื่น ๆ Other Equipment	สินทรัพย์ ถาวรอื่น ๆ Other fixed assets	รวม Total	สินทรัพย์ สุทธิ Net fixed assets		
รวม	60,049,628.5	4,053,426.7	3,417,189.4	4,204,433.7	21,759,771.9	18,685,392.2	859,132.9	3,257,201.2	962,766.2	940,571.8	445,532.6	229,825.4	Total	
1 - 15 คน	40,814,259.9	3,128,455.8	2,833,118.7	2,625,175.4	16,833,544.4	10,710,718.0	191,237.7	2,979,618.4	580,748.8	402,871.6	45,593.4	56,009.0	1 - 15 persons	
16 - 25 คน	1,777,285.3	274,126.3	15,326.4	116,151.3	652,666.4	514,995.2	23,747.9	89,587.8	34,095.0	32,783.1	16,775.8	150.7	16 - 25 persons	
26 - 30 คน	387,009.3	37,818.8	61,118.9	60,703.2	60,145.1	139,657.5	751.2	12,488.4	8,048.6	636.3	-	48.5	26 - 30 persons	
31 - 50 คน	1,648,276.9	169,184.7	20,759.5	81,578.6	450,244.3	725,165.5	6,409.3	63,692.6	35,020.1	23,171.6	4,079.2	6,982.9	31 - 50 persons	
51 - 200 คน	12,676,808.0	367,906.4	374,165.6	1,173,551.4	3,295,203.3	4,923,082.5	527,310.9	78,125.7	194,194.6	481,085.2	379,084.2	166,506.8	51 - 200 persons	
มากกว่า 200 คน	2,745,989.1	75,934.7	112,700.3	147,273.8	467,968.4	1,671,773.5	109,675.9	33,688.3	110,659.1	24.0	-	127.5	More than 200 persons	

ที่มา : สำนักงานและอุตสาหกรรม พ.ศ. 2555 (ธุรกิจทางการบริการ) จังหวัด ประจวบคีรีขันธ์ สำนักงานสถิติแห่งชาติ กระทรวงเทคโนโลยีสารสนเทศและการสื่อสาร

Source : The 2012 Business and Industrial Census (Trade and Services Industry) Prachuap Khiri Khan Province, National Statistical Office, Ministry of Information and Communication Technology.

ตาราง 9 มูลค่าสินทรัพย์ถาวรของสถานประกอบการธุรกิจที่เปลี่ยนแปลงระหว่าง มกราคม - ธันวาคม 2554 จำแนกตามขนาดของสถานประกอบการ

TABLE 9 VALUE OF CHANGED FIXED ASSETS OF BUSSINESS ESTABLISHMENTS DURING JANUARY - DECEMBER, 2011 BY SIZE OF ESTABLISHMENT

(พันบาท In Thousand Baht)

ขนาดของสถานประกอบการ	จำนวน สถาน- ประกอบการ Number of establishments	มูลค่าสินทรัพย์		มูลค่าโอน กรรมสิทธิ์ Ownership transfer fee	Size of establishment
		มูลค่าสินทรัพย์ ถาวรที่ซื้อหรือ ผลิตขึ้นเอง Value of new or cost producing of fixed assets	มูลค่าสินทรัพย์ ถาวรที่ขาย Value of disposal of fixed assets		
รวม	16,100	1,136,550.2	48,178.2	12,398.6	Total
1 - 15 คน	15,874	356,582.0	24,339.2	12,392.6	1 - 15 persons
16 - 25 คน	118	4,591.4	1,650.0	6.0	16 - 25 persons
26 - 30 คน	19	6,401.1	-	-	26 - 30 persons
31 - 50 คน	44	125,965.6	1,683.9	-	31 - 50 persons
51 - 200 คน	40	643,010.1	20,505.1	-	51 - 200 persons
มากกว่า 200 คน	5	-	-	-	More than 200 persons

ที่มา : สำมะโนธุรกิจและอุตสาหกรรม พ.ศ. 2555 (ธุรกิจทางการค้าและธุรกิจทางการบริการ) จังหวัด ประจวบคีรีขันธ์ สำนักงานสถิติแห่งชาติ กระทรวงเทคโนโลยีสารสนเทศและการสื่อสาร

Source : The 2012 Business and Industrial Census (Trade and Services Industry) Prachuap Khiri Khan Province, National Statistical Office, Ministry of Information and Communication Technology .

ตอนที่ 2 ข้อมูลการดำเนินงานของสถานประกอบการธุรกิจฯ จำแนกตามหมวดย่อยธุรกิจ

สารบัญตารางสถิติ

- ตอนที่ 2 ข้อมูลการดำเนินงานกิจการของสถานประกอบการธุรกิจฯ จำแนกตามหมวดย่อยธุรกิจ
- ตาราง 1 ข้อมูลสถิติที่สำคัญของสถานประกอบการธุรกิจในปี 2554 จำแนกตามหมวดย่อยธุรกิจ
- ตาราง 2 จำนวนคนทำงานของสถานประกอบการธุรกิจในปี 2554 จำแนกตามสถานภาพการทำงาน เพศ และหมวดย่อยธุรกิจ
- ตาราง 3 จำนวนสถานประกอบการธุรกิจที่มีลูกจ้าง จำแนกตามจำนวนวันทำงานต่อสัปดาห์ จำนวนชั่วโมงทำงานเฉลี่ยต่อวันของลูกจ้าง และหมวดย่อยธุรกิจ
- ตาราง 4 ค่าตอบแทนแรงงานของสถานประกอบการธุรกิจในปี 2554 จำแนกตามหมวดย่อยธุรกิจ
- ตาราง 5 ค่าใช้จ่ายทั้งสิ้น มูลค่าสินค้าและวัสดุประกอบและส่วนเปลี่ยนแปลงสินค้าของสถานประกอบการธุรกิจปี 2554 จำแนกตามหมวดย่อยธุรกิจ
- ตาราง 6 รายรับทั้งสิ้นของสถานประกอบการธุรกิจในปี 2554 จำแนกตามหมวดย่อยธุรกิจ
- ตาราง 7 มูลค่าตามบัญชีของสินทรัพย์สถานประกอบการ ณ วันที่ 1 มกราคม 2554 จำแนกตามหมวดย่อยธุรกิจ
- ตาราง 8 มูลค่าตามบัญชีของสินทรัพย์สถานประกอบการ ณ วันที่ 31 ธันวาคม 2554 จำแนกตามหมวดย่อยธุรกิจ
- ตาราง 9 มูลค่าสินทรัพย์ถาวรที่เปลี่ยนแปลงของสถานประกอบการธุรกิจ ระหว่าง มกราคม – ธันวาคม 2554 จำแนกตามหมวดย่อยธุรกิจ

ตาราง 1 ข้อมูลสถิติที่สำคัญของสถานประกอบการธุรกิจในปี 2554 จำแนกตามหมวดหมู่ธุรกิจ

TABLE 1 PRINCIPAL STATISTICS OF BUSINESS ESTABLISHMENTS IN 2011 BY DIVISION OF BUSINESS INDUSTRY

รหัส Code	จำนวน สถานประกอบการ Number of establishments	จำนวน คนทำงาน Number of persons engaged	ลูกจ้าง Employees		รายได้จากการ ดำเนินงาน Income	ค่าใช้จ่ายขั้นกลาง Intermediate consumption	มูลค่าเพิ่ม Value added	Division of business industry
			จำนวน Number	ค่าตอบแทน แรงงาน Remuneration				
	รวม	54,548	33,236	3,519,368.5	50,610,430.6	35,980,021.8	14,630,408.9	Total
45	การขนส่งและพาหนะกลไก การซ่อมยานยนต์และจักรยานยนต์	1,568	4,718	273,048.7	6,989,056.5	5,343,253.3	1,645,803.2	Wholesale and retail trade; repair of motor vehicles and motorcycles
46	การขายส่ง (ยกเว้นยานยนต์และจักรยานยนต์)	658	3,123	189,897.0	9,224,890.9	8,444,692.8	780,198.0	Wholesale trade (except of motor vehicles and motorcycles)
47	การขายปลีก (ยกเว้นยานยนต์และจักรยานยนต์)	7,096	16,984	744,558.7	21,228,291.3	16,571,867.4	4,656,423.9	Retail trade (except of motor vehicles and motorcycles)
55	ที่พักแรม	521	7,382	1,020,636.6	3,775,762.8	1,245,542.3	2,530,220.5	Accommodation
56	การบริการอาหารและเครื่องดื่ม	2,971	15,644	1,000,714.4	6,152,075.8	3,527,019.9	2,625,055.9	Food and beverage service activities
59	การผลิตภาพยนตร์ วีดิทัศน์ และรายการโทรทัศน์ การบันทึกเสียงลงแผ่นเสียง และการ์ตูนที่จำหน่ายหรือเผยแพร่ผ่านสื่อ	5	34	1,660.8	21,031.9	4,404.8	16,627.1	Motion picture, video and television programme production, sound recording and music publishing activities
60	การส่งสัญญาณและการแพร่ภาพกระจายเสียง	4	12	1,031.4	3,057.9	785.6	2,272.3	Programming and broadcasting activities
68	กิจกรรมส่งเสริมการขาย	357	1,065	81,705.7	1,232,048.0	263,143.1	968,904.9	Real estate activities
69	กิจกรรมทางกฎหมายและการบัญชี	46	158	12,739.7	41,958.9	13,367.8	28,591.1	Legal and accounting activities
71	กิจกรรมด้านสถาปัตยกรรมและวิศวกรรม รวมถึงการทดสอบและการวิเคราะห์ทางเทคนิค	16	47	4,188.9	37,120.3	2,579.1	34,541.1	Architectural and engineering activities; technical testing and analysis
73	การโฆษณาและการวิจัยตลาด	57	152	8,331.8	43,486.0	22,889.6	20,596.4	Advertising and market research
74	กิจกรรมทางวิชาชีพ วิทยาศาสตร์ และเทคนิคอื่น ๆ	61	159	4,115.8	81,349.7	53,151.2	28,198.6	Other professional, scientific and technical activities
77	กิจกรรมการให้เช่า	160	353	13,263.0	197,803.5	69,450.6	128,352.9	Rental and leasing activities
79	กิจกรรมของวัฒนธรรมที่เกี่ยวข้อง การจัดงานเลี้ยง การบริการสำรองและกิจการที่เกี่ยวข้อง	41	189	17,355.7	147,966.1	43,756.4	104,209.7	Travel agency, tour operator, reservation service and related activities
80	การบริการรักษาความปลอดภัยและเก็บขยะ	2	109	D	D	D	D	Security and investigation activities
81	กิจกรรมบริการสำหรับอาคารและภูมิทัศน์	15	124	10,916.3	37,192.6	15,104.7	22,087.9	Services to buildings and landscape activities
82	การบริการด้านการบริหารและสนับสนุนการดำเนินงานของสำนักงาน และกิจการอื่น ๆ ที่สนับสนุนทางธุรกิจ	120	308	15,285.2	137,374.3	16,874.0	120,500.2	Office administrative, office support and other business support activities
90	กิจกรรมการสร้างสรรคดีศิลปะและความบันเทิง	34	194	5,446.5	17,025.4	4,128.9	12,896.5	Creative, arts and entertainment activities
92	กิจกรรมการพนันและการเสี่ยงโชค	3	6	D	D	D	D	Gambling and betting activities
93	กิจกรรมด้านกาสิโน ความบันเทิง และการนันทนาการ	255	726	41,138.2	687,480.0	76,241.1	611,238.9	Sports activities and amusement and recreation activities
95	การซ่อมคอมพิวเตอร์และของใช้ส่วนบุคคลและของใช้ในครัวเรือน	321	479	9,288.7	108,803.7	59,464.7	49,339.0	Repair of computers and personal and household goods
96	กิจกรรมบริการส่วนบุคคลอื่น ๆ	1,789	2,582	51,296.0	427,295.8	200,143.0	227,152.7	Other personal service activities

หมายเหตุ : D หมายถึง ตัวเลขที่ไม่เปิดเผย

Note : D means disclosure prohibited.

ที่มา : สำนักงานธุรกิจและอุตสาหกรรม พ.ศ. 2555 (ธุรกิจทางภาคและธุรกิจทางภูมิภาค) จังหวัด ประจวบคีรีขันธ์ สำนักงานสถิติแห่งชาติ กระทรวงเทคโนโลยีสารสนเทศและการสื่อสาร

Source : The 2012 Business and Industrial Census (Trade and Services Industry) Prechuap Khiri Khan Province, National Statistical Office, Ministry of Information and Communication Technology.

ตาราง 2 จำนวนคนทำงานของสถานประกอบการธุรกิจในปี 2554 จำแนกตามสถานภาพการทำงาน เพศ และหมวดอุตสาหกรรมกิจ

TABLE 2. NUMBER OF PERSONS ENGAGED OF BUSINESS ESTABLISHMENTS IN2011 BY WORK STATUS, SEX AND DIVISION OF BUSINESS INDUSTRY

รหัส Code	หน่วยย่อยธุรกิจ	จำนวน Number of establishments												คนทำงานโดยไม่ได้เป็นเจ้าของ Employees												Division of business industry
		รวม Total				เงินเดือน Unpaid workers				รวม Total				ระดับบริหารจัดการ Management level				ระดับปฏิบัติการ Operation level								
		รวม Total	ชาย Male	หญิง Female	รวม Total	ชาย Male	หญิง Female	รวม Total	ชาย Male	หญิง Female	รวม Total	ชาย Male	หญิง Female	รวม Total	ชาย Male	หญิง Female	รวม Total	ชาย Male	หญิง Female							
	รวม	16,100	54,548	24,032	30,490	21,312	9,841	11,471	33,236	14,191	19,045	2,499	1,200	1,299	30,737	12,991	17,746	Total								
45	การขายส่งและการขายปลีก การซ่อมยานยนต์และจักรยานยนต์	1,568	4,718	3,508	1,210	2,038	1,572	466	2,680	1,936	744	143	75	68	2,537	1,861	676	Wholesale and retail trade; repair of motor vehicles and motorcycles								
46	การขายส่ง (ยกเว้นยานยนต์และจักรยานยนต์)	658	3,123	2,061	1,062	1,067	541	526	2,056	1,520	536	92	39	53	1,964	1,481	483	Wholesale trade (except of motor vehicles and motorcycles)								
47	การขายปลีก (ยกเว้นยานยนต์และจักรยานยนต์)	7,096	16,984	6,713	10,271	9,547	3,755	5,792	7,437	2,958	4,479	457	144	313	6,980	2,814	4,166	Retail trade (except of motor vehicles and motorcycles)								
55	ที่พักรวม	521	7,382	3,210	4,172	602	280	342	6,780	2,950	3,830	887	385	502	5,893	2,565	3,328	Accommodation								
56	การบริการอาหารและเครื่องดื่ม	2,971	15,644	5,213	10,431	4,256	1,667	2,589	11,368	3,546	7,842	594	347	247	10,794	3,199	7,595	Food and beverage service activities								
59	การผลิตภาพยนตร์ วิดีทัศน์ และรายการโทรทัศน์ การบันทึกเสียงและสื่อ และการจัดพิมพ์จำหน่ายหรือเผยแพร่ดนตรี	5	34	22	12	7	4	3	27	18	9	3	3	-	24	15	9	Motion picture, video and television programme production, sound recording and music publishing activities								
60	การจัดส่งรายการและการแพร่ภาพกระจายเสียง	4	12	8	4	3	3	-	9	5	4	2	2	-	7	3	4	Programming and broadcasting activities								
68	กิจกรรมอสังหาริมทรัพย์	357	1,065	461	604	407	170	237	658	291	367	50	32	18	608	259	349	Real estate activities								
69	กิจกรรมทางกฎหมายและการบัญชี	46	158	50	108	60	38	22	98	12	86	34	12	22	64	-	64	Legal and accounting activities								
71	กิจกรรมด้านสถาปัตยกรรมและวิศวกรรม รวมถึงการทดสอบและการวิเคราะห์ทางเทคนิค	16	47	22	25	7	1	6	40	21	19	5	1	4	35	20	15	Architectural and engineering activities; technical testing and analysis								
73	การโฆษณาและการจัดตลาด	57	152	103	49	78	54	24	74	49	25	3	-	3	71	49	22	Advertising and market research								
74	กิจกรรมทางวิทยาศาสตร์ วิทยาศาสตร์ และเทคนิคอื่นๆ	61	159	86	47	105	58	47	54	28	26	-	-	-	54	28	26	Other professional, scientific and technical activities								
77	กิจกรรมการให้เช่า	160	353	160	193	218	109	109	135	51	84	2	2	-	133	49	84	Rental and leasing activities								
79	กิจกรรมของตัวแทนธุรกิจท่องเที่ยว การจัดนำเที่ยว การบริการสำรองและกิจการรวมทั้งเกี่ยวข้อง	41	189	107	82	43	25	18	146	82	64	10	6	4	136	76	60	Travel agency; tour operator, reservation service and related activities								
80	การบริการรักษาความปลอดภัยและกักกัน	2	109	85	24	1	1	-	108	84	24	108	84	24	-	-	-	Security and investigation activities								
81	กิจกรรมการบริการสำหรับอาคารและภูมิทัศน์	15	124	89	35	10	3	7	114	86	28	4	1	3	110	85	25	Services to buildings and landscape activities								
82	การบริการด้านการบริหารและสนับสนุนการดำเนินงานของสำนักงาน และกิจการอื่นที่สนับสนุนทางธุรกิจ	120	308	131	177	151	74	77	157	57	100	15	4	11	142	53	89	Office administrative, office support and other business support activities								
90	กิจกรรมการสร้างสรรค์ศิลปะและวัฒนธรรม	34	194	141	53	50	35	15	144	106	38	-	-	-	144	106	38	Creative, arts and entertainment activities								
92	กิจกรรมการพนันและการเสี่ยงโชค	3	6	3	3	6	3	3	-	-	-	-	-	-	-	-	-	Gambling and betting activities								
93	กิจกรรมด้านการศึกษา ความบันเทิง และการนันทนาการ	255	726	403	323	334	206	128	392	197	195	48	42	6	344	155	189	Sports activities and amusement and recreation activities								
95	การซ่อมคอมพิวเตอร์และของใช้ส่วนบุคคลและของใช้ในครัวเรือน	321	479	337	142	381	253	128	98	84	14	3	-	3	95	84	11	Repair of computers and personal and household goods								
96	กิจกรรมบริการส่วนบุคคลอื่นๆ	1,789	2,592	1,119	1,463	1,941	1,009	932	641	110	531	39	21	18	602	89	513	Other personal service activities								

ที่มา : สำนักงานสำมะโนและอุตสาหกรรม พ.ศ. 2555 (ธุรกิจทางการค้าและบริการ) จังหวัด กรุงเทพมหานคร สำนักงานสถิติแห่งชาติ กระทรวงเทคโนโลยีสารสนเทศและการสื่อสาร

Source : The 2012 Business and Industrial Census (Trade and Services Industry) Prachuap Khiri Khan Province, National Statistical Office, Ministry of Information and Communication Technology.

ตาราง 3 จำนวนสถานประกอบการธุรกิจที่มีลูกจ้าง จำนวนงานจำนวนวันทำงานเฉลี่ยต่อวันของลูกจ้าง และหน่วยของธุรกิจ

TABLE 3 NUMBER OF BUSINESS ESTABLISHMENT'S EMPLOYEES BY NUMBER OF DAYS WORKED PER WEEK, AVERAGE NUMBER OF HOURS WORKED PER DAY BY EMPLOYEES AND

DIVISION OF BUSINESS INDUSTRY

รหัส Code	จำนวนสถานประกอบการ Number of establishments	ลูกจ้าง Employees														Division of business industry	
		จำนวนวันทำงานต่อสัปดาห์ Number of days worked per week				จำนวนชั่วโมงทำงานเฉลี่ยต่อวัน (เฉลี่ยภาค) Average number of hours worked per day											
		<5	5 - 6	7	<8	8 - 10	> 10	จำนวน	ร้อยละ	จำนวน	ร้อยละ	จำนวน	ร้อยละ	จำนวน	ร้อยละ		
	จำนวน	ร้อยละ	จำนวน	ร้อยละ	จำนวน	ร้อยละ	จำนวน	ร้อยละ	จำนวน	ร้อยละ	จำนวน	ร้อยละ	จำนวน	ร้อยละ	จำนวน	ร้อยละ	
	Number	%	Number	%	Number	%	Number	%	Number	%	Number	%	Number	%	Number	%	
	6,188	100.0	68	1.1	4,511	72.9	1,609	26.0	291	4.7	5,285	85.1	632	10.2		Total	
45	688	100.0	2	0.3	662	94.9	34	4.8	5	0.8	669	96.0	23	3.3		Wholesale and retail trade; repair of motor vehicles and motorcycles	
46	410	100.0	1	0.2	294	71.7	115	28.0	18	4.3	386	94.2	6	1.5		Wholesale trade (except of motor vehicles and motorcycles)	
47	1,982	100.0	16	0.8	1,500	75.6	468	23.6	40	2.0	1,705	86.0	239	12.0		Retail trade (except of motor vehicles and motorcycles)	
55	413	100.0	6	1.4	353	85.5	54	13.2	12	3.0	375	90.7	26	6.3		Accommodation	
56	1,927	100.0	12	0.6	1,152	59.8	763	39.6	172	8.9	1,526	79.2	230	11.9		Food and beverage service activities	
59	4	100.0	1	36.4	2	63.6	-	-	1	36.4	2	63.6	-	-		Motion picture, video and television programme production, sound recording and music publishing activities	
60	2	100.0	1	50.0	1	50.0	-	-	1	50.0	1	50.0	-	-		Programming and broadcasting activities	
68	211	100.0	-	-	145	68.8	66	31.2	-	-	164	77.6	47	22.4		Real estate activities	
69	34	100.0	-	-	34	100.0	-	-	6	17.7	28	82.4	-	-		Legal and accounting activities	
71	15	100.0	-	-	13	90.4	1	9.6	-	-	15	100.0	-	-		Architectural and engineering activities, technical testing and analysis	
73	21	100.0	-	-	21	100.0	-	-	-	-	21	100.0	-	-		Advertising and market research	
74	21	100.0	-	-	21	100.0	-	-	-	-	21	100.0	-	-		Other professional, scientific and technical activities	
77	46	100.0	1	2.5	35	75.2	10	22.4	1	2.5	38	82.8	7	14.8		Rental and leasing activities	
79	35	100.0	6	15.9	27	77.2	2	6.9	5	13.4	28	79.7	2	6.9		Travel agency, tour operator, reservation service and related activities	
80	2	100.0	-	-	2	100.0	-	-	-	-	1	50.0	1	50.0		Security and investigation activities	
81	14	100.0	-	-	14	100.0	-	-	-	-	14	100.0	-	-		Services to buildings and landscape activities	
82	52	100.0	-	-	52	100.0	-	-	-	-	52	100.0	-	-		Office administrative, office support and other business support activities	
90	23	100.0	16	68.1	2	9.2	5	22.7	19	81.6	4	18.4	-	-		Creative, arts and entertainment activities	
92	-	-	-	-	-	-	-	-	-	-	-	-	-	-		Gambling and betting activities	
93	76	100.0	1	1.3	56	74.0	19	24.7	11	14.6	53	69.5	12	15.9		Sports activities and amusement and recreation activities	
95	42	100.0	6	13.6	36	86.4	-	-	-	-	42	100.0	-	-		Repair of computers and personal and household goods	
96	160	100.0	-	-	89	55.5	71	44.5	-	-	121	75.4	39	24.6		Other personal service activities	

ที่มา : สำนักงานสถิติแห่งชาติและสำนักงานคณะกรรมการการเลือกตั้ง กระทรวงพาณิชย์ สำนักงานสถิติแห่งชาติ กระทรวงเทคโนโลยีสารสนเทศและการสื่อสาร

Source : The 2012 Business and Industrial Census (Trade and Services Industry) Prachuap Khiri Khan Province, National Statistical Office, Ministry of Information and Communication Technology .

ตาราง 4 ค่าตอบแทนแรงงานของสถานประกอบการธุรกิจในปี 2554 จำแนกตามหมวดอุตสาหกรรมกิจ

TABLE 4 REMUNERATION OF BUSSINESS ESTABLISHMENTS IN 2011 BY DIVISION OF BUSINESS INDUSTRY

(พันบาท In Thousand Baht)

รหัส Code	หมวดอุตสาหกรรมกิจ	จำนวน สถาน- ประกอบการ Number of establishments	จำนวนลูกจ้าง Number of employees	รวม Total	ค่าจ้าง เงินเดือน Wages, salaries	โบนัส ฯลฯ Overtime bonus etc.	สวัสดิการและผลประโยชน์ตอบแทน Fringe benefits		เงินที่สถานประกอบการ จ่ายสมทบเข้ากองทุน เพื่อการประกันสังคม ฯลฯ Employer's contribution to social security	Total	Division of business industry
							ค่ารักษาพยาบาล Medical care	อื่นๆ Others			
	รวม	16,100	33,236	3,519,388.5	3,070,731.0	166,194.7	13,345.2	181,195.3	87,902.4		
45	การขายส่งและการขายปลีก การซ่อมยานยนต์และจักรยานยนต์	1,568	2,680	273,048.7	231,231.8	22,796.7	5,232.1	7,572.3	6,215.7	Wholesale and retail trade; repair of motor vehicles and motorcycles	
46	การขายส่ง (ยกเว้นยานยนต์และจักรยานยนต์)	658	2,056	189,897.0	180,200.8	3,547.9	292.6	2,472.8	3,383.0	Wholesale trade (except of motor vehicles and motorcycles)	
47	การขายปลีก (ยกเว้นยานยนต์และจักรยานยนต์)	7,096	7,437	744,558.7	689,488.7	24,742.4	328.2	7,275.2	22,724.2	Retail trade (except of motor vehicles and motorcycles)	
55	ที่พักแรม	521	6,780	1,020,636.6	772,564.5	78,495.2	6,996.1	133,382.5	29,198.1	Accommodation	
56	กาบริการอาหารและเครื่องดื่ม	2,971	11,388	1,000,714.4	931,403.0	25,309.2	270.6	25,525.6	18,206.0	Food and beverage service activities	
59	การผลิตภาพยนตร์ วิดีทัศน์ และรายการโทรทัศน์ การบันทึกเสียงลงแผ่นเสียง และการจัดพิมพ์แผ่นเสียงหรือแผ่นซีดี	5	27	1,660.8	1,499.2	50.0	-	54.0	57.6	Motion picture, video and television programme production, sound recording and music publishing activities	
60	การจัดส่งยานพาหนะและการเช่ารถจักรยานยนต์	4	9	1,031.4	984.0	-	-	-	47.4	Programming and broadcasting activities	
68	กิจกรรมส่งเสริมการขาย	357	658	81,705.7	78,713.0	148.0	-	10.5	2,834.3	Real estate activities	
69	กิจกรรมทางกฎหมายและบัญชี	46	98	12,739.7	11,411.2	655.9	-	43.6	629.1	Legal and accounting activities	
71	กิจกรรมด้านสถาปัตยกรรมและวิศวกรรม รวมถึงการทดสอบและการวัดทางเทคนิค	16	40	4,188.9	4,050.5	19.6	-	-	119.9	Architectural and engineering activities; technical testing and analysis	
73	การโฆษณาและการวิจัยตลาด	57	74	8,331.8	7,860.7	217.4	-	98.8	154.9	Advertising and market research	
74	กิจกรรมทางวิทยาศาสตร์ และเทคนิคอื่น ๆ	61	54	4,115.8	3,690.9	389.9	-	-	386.0	Other professional, scientific and technical activities	
77	กิจกรรมการให้เช่า	160	135	13,263.0	12,738.2	110.3	-	62.2	352.4	Rental and leasing activities	
79	กิจกรรมของตัวแทนผู้ท่องเที่ยว การจัดงานเลี้ยง การบริการสำรองและกิจการรวมทั้งเกี่ยวข้อง	41	146	17,355.7	16,557.8	82.2	-	251.7	464.0	Travel agency, tour operator, reservation service and related activities	
80	การบริการรักษาความปลอดภัยและการสืบสวน	2	108	D	D	D	D	D	D	Security and investigation activities	
81	กิจกรรมการบริการสำหรับอาคารและอุปกรณ์	15	114	10,916.3	10,249.3	132.0	-	70.5	464.5	Services to buildings and landscape activities	
82	การบริการด้านการบริการและสนับสนุนการค้าในโรงงาน และกิจการอื่น ๆ ที่สนับสนุนทางธุรกิจ	120	157	15,285.2	14,250.0	-	-	500.0	535.2	Office administrative, office support and other business support activities	
90	กิจกรรมการสร้างสรรค์ศิลปะและวัฒนธรรม	34	144	5,446.5	5,058.4	12.9	10.8	364.4	-	Creative, arts and entertainment activities	
92	กิจกรรมการพนันและการเสี่ยงโชค	3	-	D	D	D	D	D	D	Gambling and betting activities	
93	กิจกรรมด้านที่พัก ความบันเทิง และการนันทนาการ	255	392	41,138.2	32,438.6	4,709.4	210.8	2,515.7	1,263.7	Sports activities and amusement and recreation activities	
95	การซ่อมคอมพิวเตอร์และของใช้ส่วนบุคคลและของใช้ในครัวเรือน	321	98	9,288.7	7,846.7	276.6	-	914.2	251.2	Repair of computers and personal and household goods	
96	กิจกรรมบริการส่วนบุคคลอื่น ๆ	1,789	641	51,296.0	50,616.2	396.2	-	61.2	222.4	Other personal service activities	

หมายเหตุ : D หมายถึง ตัวเลขที่ไม่ได้เปิดเผย

Note : D means disclosure prohibited.

ที่มา : สำนักงานสถิติแห่งชาติ กระทรวงพาณิชย์ สำนักงานทรัพย์สินส่วนพระมหากษัตริย์ และสำนักงานสถิติแห่งชาติ กระทรวงเทคโนโลยีสารสนเทศและการสื่อสาร

Source : The 2012 Business and Industrial Census (Trade and Services Industry) Prachuap Khiri Khan Province, National Statistical Office, Ministry of Information and Communication Technology.

ตาราง 5 ค่าใช้จ่ายทั้งสิ้น มูลค่าสินค้าและวัสดุประกอบและส่วนเปลี่ยนแปลงสินค้าของสถานประกอบการธุรกิจปี 2554 จำแนกตามหมวดย่อยธุรกิจ

TABLE 5 TOTAL EXPENSES , VALUE OF STOCKS AND CHANGE IN VALUE OF STOCKS OF BUSINESS ESTABLISHMENTS IN 2011 BY DIVISION OF BUSINESS INDUSTRY

รหัส Code	หมวดย่อยธุรกิจ	จำนวน สถาน- ประกอบการ Number of establishments	รวม Total	ค่าซื้อสินค้า เพื่อการจำหน่าย และ/หรือให้บริการ Value of goods purchased for sale or rendering services	ค่าไฟฟ้า Electricity	น้ำประปา Water supply	ค่าแก๊สเชื้อเพลิง Fuels	ค่าใช้จ่าย เกี่ยวกับการ ให้บริการ อินเทอร์เน็ต Cost of internet services	รวม Total	Division of business industry
	รวม	16,100	36,373,243.6	32,302,085.4	810,331.3	126,314.7	495,523.6	24,172.0	24,172.0	Total
45	การขายส่งและการขายปลีก การซ่อมยานยนต์และจักรยานยนต์	1,568	5,433,258.1	5,083,387.1	28,811.5	5,708.7	40,812.9	1,349.2	1,349.2	Wholesale and retail trade; repair of motor vehicles and motorcycles
46	การขายส่ง (ยกเว้นยานยนต์และจักรยานยนต์)	658	8,460,966.2	8,220,103.9	20,564.6	3,595.0	116,608.6	302.8	302.8	Wholesale trade (except of motor vehicles and motorcycles)
47	การขายปลีก (ยกเว้นยานยนต์และจักรยานยนต์)	7,096	16,690,893.9	15,557,251.8	250,629.5	26,284.3	165,324.6	5,499.7	5,499.7	Retail trade (except of motor vehicles and motorcycles)
55	ที่พักแรม	521	1,370,296.6	358,198.9	220,947.3	48,537.6	43,445.8	7,189.3	7,189.3	Accommodation
56	การบริการอาหารและเครื่องดื่ม	2,971	3,556,212.5	2,766,876.7	200,148.9	25,566.4	49,288.7	2,253.3	2,253.3	Food and beverage service activities
59	การศึกษาด้านดนตรี วิทยุทัศน์ และรายการโทรทัศน์ การบันทึกเสียงลงบนสื่อและการจัดพิมพ์จำหน่ายหรือเผยแพร่ดนตรี	5	4,418.2	290.7	1,510.9	54.9	58.1	-	-	Motion picture, video and television programme production, sound recording and music publishing activities
60	การจัดส่งรายการและการแพร่ภาพกระจายเสียง	4	785.6	189.0	312.0	6.0	37.0	42.2	42.2	Programming and broadcasting activities
68	กิจกรรมอสังหาริมทรัพย์	357	264,720.3	96,100.0	29,544.4	4,603.5	5,513.9	1,294.5	1,294.5	Real estate activities
69	กิจกรรมทางกฎหมายและการบัญชี	46	13,507.8	-	1,628.9	102.7	3,370.0	219.6	219.6	Legal and accounting activities
71	กิจกรรมด้านสถาปัตยกรรมและวิศวกรรม รวมถึงการทดสอบและการวิเคราะห์ทางเทคนิค	16	4,799.2	-	388.4	41.7	327.9	15.6	15.6	Architectural and engineering activities; technical testing and analysis
73	การโฆษณาและการวิจัยตลาด	57	23,775.1	14,069.6	1,079.0	84.3	1,592.7	168.3	168.3	Advertising and market research
74	กิจกรรมทางวิชาชีพ วิทยาศาสตร์ และเทคนิคอื่นๆ	61	53,522.1	44,202.2	2,581.6	167.6	346.3	289.7	289.7	Other professional, scientific and technical activities
77	กิจกรรมการให้เช่า	160	70,229.7	-	4,043.5	482.9	13,640.6	287.2	287.2	Rental and leasing activities
79	กิจกรรมของตัวแทนธุรกิจท่องเที่ยว การจัดงานเกี่ยวกับการบริการการท่องเที่ยว	41	45,165.0	100.0	1,118.4	174.1	34,018.4	426.8	426.8	Travel agency, tour operator, reservation service and related activities
80	การบริหารรักษาความปลอดภัยและการสืบสวน	2	D	-	D	D	D	D	D	Security and investigation activities
81	กิจกรรมการบริหารจัดการอาคารและภูมิทัศน์	15	15,265.8	9,999.9	335.6	43.6	1,448.6	58.0	58.0	Services to buildings and landscape activities
82	การบริหารจัดการบริหารและสนับสนุนการดำเนินงานของสำนักงาน และกิจกรรมอื่นๆ ที่สนับสนุนทางธุรกิจ	120	17,804.5	4,020.0	2,482.1	252.5	2,235.7	545.6	545.6	Office administrative, office support and other business support activities
90	กิจกรรมการสร้างหรือผลิตศิลปะและความบันเทิง	34	4,263.2	240.0	284.9	73.4	2,121.7	5.2	5.2	Creative, arts and entertainment activities
92	กิจกรรมการพนันและการเสี่ยงโชค	3	D	D	D	D	-	-	-	Gambling and betting activities
93	กิจกรรมด้านการศึกษา ความบันเทิง และการนันทนาการ	255	77,192.3	29,148.0	14,153.0	1,124.4	4,410.8	2,934.8	2,934.8	Sports activities and amusement and recreation activities
95	การซ่อมคอมพิวเตอร์และของใช้ส่วนบุคคลและของใช้ในครัวเรือน	321	60,080.1	39,157.5	2,875.3	520.7	3,945.5	501.3	501.3	Repair of computers and personal and household goods
96	กิจกรรมบริการส่วนบุคคลอื่น ๆ	1,789	203,926.2	77,674.4	26,821.0	8,870.9	6,783.2	781.6	781.6	Other personal service activities

ตาราง 5 ค่าใช้จ่ายหลังมูลค่าสินค้าและวัสดุประกอบและส่วนเปลี่ยนแปลงสินค้าของสถานประกอบการธุรกิจปี 2554 จำแนกตามหมวดธุรกิจ(ต่อ)

TABLE 5 TOTAL EXPENSES , VALUE OF STOCKS OF BUSINESS ESTABLISHMENTS IN 2011 BY DIVISION OF BUSINESS INDUSTRY(Count.)

รหัส Code	จำนวน สถาน- ประกอบ Number of establishments	ค่าใช้จ่าย เกี่ยวกับ บำรุงรักษา อุปกรณ์ คอมพิวเตอร์ Repair and maintenance of computer accessories	ค่าซ่อมแซม สิ่งก่อสร้าง ยานพาหนะ เครื่องจักร และเครื่องมือ ฯลฯ Repair on construction, vehicles, machinery and equipment etc.	ค่าเช่า ยานพาหนะ เครื่องจักร และเครื่องมือ ฯลฯ Rent on vehicles, machinery and equipment etc.	ค่าเช่าอาคาร Rent on building	ค่าใช้จ่ายอื่นๆ Other expenses	มูลค่าสินค้าและวัสดุประกอบคงเหลือ		ส่วน เปลี่ยนแปลง ของสินค้าและ วัสดุประกอบ คงเหลือ Change in value of stocks
							Value of stocks		
							1 ม.ค. 54 Jan 1, 2011	31 ธ.ค. 54 Dec 31, 2011	
							4,325,428.1	4,204,433.7	-120,994.4
	16,100	23,919.8	181,502.8	37,091.9	767,489.3	1,604,812.9	4,325,428.1	4,204,433.7	-120,994.4
									Total
45	การขนส่งและการขายปลีก การซ่อมยานยนต์และจักรยานยนต์	1,568	1,288.7	13,927.7	1,186.9	33,395.9	665,500.2	563,029.0	Wholesale and retail trade; repair of motor vehicles and motorcycles
46	การขนส่ง (ยกเว้นยานยนต์และจักรยานยนต์)	658	210.7	16,143.3	7,510.4	11,736.5	94,298.8	92,969.4	Wholesale trade (except of motor vehicles and motorcycles)
47	การขายปลีก (ยกเว้นยานยนต์และจักรยานยนต์)	7,096	6,890.9	37,108.8	1,987.7	258,416.9	3,368,580.3	3,316,329.2	Retail trade (except of motor vehicles and motorcycles)
55	ที่พักแรม	521	10,406.0	72,759.1	23,744.8	53,103.8	102,802.7	111,761.4	Accommodation
56	การบริการอาหารและเครื่องดื่ม	2,971	1,962.0	16,589.6	898.1	297,243.9	65,910.4	73,415.2	Food and beverage service activities
59	การผลิตภาพยนตร์ วิดีทัศน์ และรายการโทรทัศน์ การบันทึกเสียงลงบนสื่อและการจัดพิมพ์จำหน่ายหรือเผยแพร่ต้นฉบับ	5	-	46.7	-	2,324.5	121.3	71.4	Motion picture, video and television programme production, sound recording and music publishing activities
60	การจัดสร้างภาพยนตร์และการแพร่ภาพกระจายเสียง	4	-	-	-	84.0	7.5	9.4	Programming and broadcasting activities
68	กิจกรรมหนังสือพิมพ์	357	143.6	297.3	-	5,275.0	1.5	1.0	Real estate activities
69	กิจกรรมหนังสือพิมพ์	46	333.4	894.4	96.0	2,283.8	-	-	Legal and accounting activities
71	กิจกรรมด้านสถาปัตยกรรมและวิศวกรรม รวมถึงการทดสอบและการวิเคราะห์ทางเทคนิค	16	8.3	131.3	-	523.6	-	-	Architectural and engineering activities; technical testing and analysis
73	การโฆษณาและการวิจัยตลาด	57	9.9	1,869.4	-	2,621.4	3,137.2	4,622.2	Advertising and market research
74	กิจกรรมทางวิชาชีพ วิทยาศาสตร์ และเทคนิคอื่นๆ	61	429.1	164.0	-	3,277.6	4,243.8	4,564.8	Other professional, scientific and technical activities
77	กิจกรรมการให้เช่า	160	10.0	4,612.6	11.4	8,793.8	-	-	Rental and leasing activities
79	กิจกรรมของตัวแทนธุรกิจท่องเที่ยว การจัดงานเลี้ยง การบริการสำรองและกิจการที่เกี่ยวข้อง	41	81.6	553.7	533.8	2,727.6	-	-	Travel agency, tour operator, reservation service and related activities
80	การบริการรักษาความปลอดภัยและภาวะเสี่ยง	2	D	D	-	D	-	-	Security and investigation activities
81	กิจกรรมการบริการสำหรับอาคารและภูมิทัศน์	15	17.7	39.1	250.0	1,048.4	551.7	572.2	Services to buildings and landscape activities
82	การบริการด้านบริหารและสนับสนุนการดำเนินงานของสำนักงาน และกิจการอื่นๆ ที่สนับสนุนทางธุรกิจ	120	610.8	139.7	-	4,070.8	202.0	202.0	Office administrative, office support and other business support activities
90	กิจกรรมการสร้างเสริมประสิทธิภาพและความบันเทิง	34	21.5	372.6	478.7	286.2	20.0	20.0	Creative, arts and entertainment activities
92	กิจกรรมการพนันและการเสี่ยงโชค	3	-	-	-	D	D	D	Gambling and betting activities
93	กิจกรรมด้านกีฬา ความบันเทิง และการนันทนาการ	255	1,325.9	7,968.7	200.0	8,408.8	6,233.2	6,797.3	Sports activities and amusement and recreation activities
95	การซ่อมคอมพิวเตอร์และของใช้ส่วนบุคคลและของใช้ในครัวเรือน	321	142.7	1,543.3	-	8,401.7	15,407.6	20,253.3	Repair of computers and personal and household goods
96	กิจกรรมบริการส่วนบุคคลอื่นๆ	1,789	15.0	6,042.3	194.0	13,342.9	8,401.6	8,207.6	Other personal service activities

หมายเหตุ : D หมายถึง ตัวเลขที่ไม่ได้เปิดเผย

Note : D means disclosure prohibited.

ที่มา : สำนักงานสถิติแห่งชาติและสำนักงานสำรวจสำมะโนครัวจังหวัดเชียงใหม่ สำนักงานสถิติแห่งชาติ กระทรวงเทคโนโลยีสารสนเทศและการสื่อสาร

Source : The 2012 Business and Industrial Census (Trade and Services Industry) Prachuap Khiri Khan Province, National Statistical Office, Ministry of Information and Communication Technology .

ตาราง 6 รายรับทั้งสิ้นของสถานประกอบการธุรกิจในปี 2554 จำนวนตามหมวดย่อยธุรกิจ

TABLE 6 TOTAL RECEIPTS OF BUSINESS ESTABLISHMENTS IN2011 BY DIVISION OF BUSINESS INDUSTRY

รหัส Code	หมวดย่อยธุรกิจ	จำนวน สถาน ประกอบการ Number of establishments	จำนวน สถาน ประกอบการ ที่มีขายรับ ผ่านเว็บไซต์ Number of establishments having online sales	รวม Total	รายรับจากขายสินค้าและบริการ Receipts from sales of goods and services		รายรับจาก การให้เช่าที่ดิน Receipts from rent on land	รายรับจาก ให้เช่าอาคาร Receipts from rent on building	รายรับจาก ให้เช่ายานพาหนะ เครื่องจักรและ เครื่องมือต่างๆ Receipts from rent on vehicles and machinery etc.	ดอกเบี้ยรับ/ เงินปันผลรับ Interest/ dividend	กำไรจากการ เปลี่ยนแปลง อสังหาริมทรัพย์ Gain from currency exchange	รายรับอื่นๆ Other receipts	Division of business industry
					รวม Total	ขายรับ ผ่านเว็บไซต์ Online sales							
	รวม	16,100	24	50,816,244.1	50,488,956.2	64,202.8	1,717.5	53,214.0	5,366.6	20,325.1	62,776.4	183,888.3	Total
45	การขายส่งและการขายปลีก การซ่อมยานยนต์และจักรยานยนต์	1,568	-	7,103,320.6	6,975,245.0	-	112.6	-	-	10,430.2	1,250.0	116,282.8	Wholesale and retail trade; repair of motor vehicles and motorcycles
46	การขายส่ง (ยกเว้นยานยนต์และจักรยานยนต์)	658	-	9,226,634.3	9,221,845.8	-	-	-	30.0	14.1	-	4,744.5	Wholesale trade (except of motor vehicles and motorcycles)
47	การขายปลีก (ยกเว้นยานยนต์และจักรยานยนต์)	7,096	11	21,288,023.9	21,208,746.9	371.9	1,569.0	43,963.0	-	4,811.9	13,100.6	15,832.4	Retail trade (except of motor vehicles and motorcycles)
55	ที่พักแรม	521	11	3,818,763.7	3,721,346.5	63,423.5	35.9	1,540.8	3,248.6	3,497.9	48,425.8	40,688.2	Accommodation
56	การบริการอาหารและเครื่องดื่ม	2,971	-	6,145,870.1	6,142,801.1	-	-	514.5	120.0	1,289.1	-	1,135.4	Food and beverage service activities
59	การสันทนาการ กีฬา และนันทนาการ การบันเทิง การพนัน การแสดง และบริการจัดพิมพ์ การให้เช่ารถยนต์และจักรยานยนต์	5	-	21,081.8	21,081.8	-	-	-	-	-	-	-	Motion picture, video and television programme production, sound recording and music publishing activities
60	การจัดส่งและการขนส่งทางบก การขนส่งทางอากาศ	4	1	3,056.0	3,056.0	D	-	-	-	-	-	-	Programming and broadcasting activities
68	กิจกรรมอสังหาริมทรัพย์	357	-	1,232,048.5	1,225,748.5	-	-	6,300.0	-	-	-	-	Real estate activities
69	กิจกรรมทางกฎหมายและการบัญชี	46	-	41,958.9	41,538.9	-	-	-	-	-	-	420.0	Legal and accounting activities
71	กิจกรรมด้านสถาปัตยกรรมและวิศวกรรม รวมถึงการทดสอบและการวิเคราะห์ทางเทคนิค	16	-	37,120.3	37,120.3	-	-	-	-	-	-	-	Architectural and engineering activities; technical testing and analysis
73	การโฆษณาและการวิจัยตลาด	57	-	42,001.0	42,001.0	-	-	-	-	-	-	-	Advertising and market research
74	กิจกรรมทางวิชาชีพวิทยาศาสตร์ และเทคนิคอื่นๆ	61	-	81,028.7	81,028.7	-	-	-	-	-	-	-	Other professional, scientific and technical activities
77	กิจกรรมการให้เช่า	160	-	197,826.4	196,957.8	-	-	-	845.7	22.9	-	-	Rental and leasing activities
79	กิจกรรมของตัวแทนธุรกิจท่องเที่ยว การจัดการท่องเที่ยว การบริการสำรองและกิจการที่คล้ายคลึง	41	1	147,966.1	147,843.9	D	-	-	122.2	-	-	-	Travel agency, tour operator, reservation service and related activities
80	การบริการรักษาความปลอดภัยและสืบสวน	2	-	D	D	-	-	-	-	D	-	-	Security and investigation activities
81	กิจกรรมการบริการด้านสุขภาพและภูมิทัศน์	15	-	37,172.2	37,172.1	-	-	-	-	0.1	-	-	Services to buildings and landscape activities
82	กิจกรรมการบริการบริหารและสนับสนุนด้านเงินลงทุนของสำนักงาน และกิจการอื่นๆ ที่ไม่มีผลทางการเงิน	120	-	137,374.3	135,614.3	-	-	-	-	-	-	1,760.0	Office administrative, office support and other business support activities
90	กิจกรรมการสร้างสรรค์ศิลปะและความบันเทิง	34	-	17,025.4	16,745.5	-	-	51.7	-	-	-	228.2	Creative, arts and entertainment activities
92	กิจกรรมการพนันและการเสี่ยงโชค	3	-	D	D	-	-	-	-	-	-	-	Gambling and betting activities
93	กิจกรรมด้านที่พัก ความบันเทิง และการนันทนาการ	255	-	686,915.9	684,615.9	-	-	700.0	1,000.0	-	-	600.0	Sports activities and amusement and recreation activities
95	การซ่อมคอมพิวเตอร์และเครื่องใช้สำนักงาน และเครื่องใช้ในครัวเรือน	321	-	103,957.9	103,813.9	-	-	144.0	-	-	-	-	Repair of computers and personal and household goods
96	กิจกรรมบริการส่วนบุคคลอื่นๆ	1,789	-	427,489.8	425,272.9	-	-	-	-	-	-	2,216.8	Other personal service activities

หมายเหตุ : D หมายถึง ตัวเลขที่นับไม่ได้

Note : D means disclosure prohibited.

ที่มา : สำนักงานธุรกิจและอุตสาหกรรม พ.ศ. 2555 (สำนักงานสถิติแห่งชาติ กระทรวงเทคโนโลยีสารสนเทศและการสื่อสาร

Source : The 2012 Business and Industrial Census (Trade and Services Industry) Prachuap Khiri Khan Province, National Statistical Office, Ministry of Information and Communication Technology.

ตาราง 7 มูลค่าตามบัญชีของสินทรัพย์ของสถานประกอบการธุรกิจ ณ วันที่ 1 มกราคม 2554 จำนวนตามหน่วยย่อยธุรกิจ

TABLE 7 BOOK VALUE OF ASSETS OF BUSINESS ESTABLISHMENTS ON JANUARY 1, 2011 BY DIVISION OF BUSINESS INDUSTRY

(พันบาท In Thousand Baht)

รหัส Code	จำนวน สถาน- ประกอบการ Number of establishments	รวม Total	มูลค่าตามบัญชีของสินทรัพย์ทั้งหมด Book value of assets on Jan. 1, 2011				สินทรัพย์คงเหลือ Net fixed assets				สินทรัพย์อื่นๆ Other assets	Division of business industry	
			ที่ดิน Land	อาคารและ สิ่งก่อสร้าง Building and construction	เครื่องจักร Machinery	ยานพาหนะ Vehicles	เครื่องใช้ สำนักงาน Office appliances	เครื่องมือ อื่นๆ Equipment	สินทรัพย์ ถาวรอื่นๆ Other fixed assets				
		รวม										Total	
45	การขายส่งและค้าขายปลีก การซ่อมยานยนต์ และจักรยานยนต์	1,588	2,813,157.8	813,075.7	75,389.7	374,720.3	32,586.2	44,430.9	6,987.9	3,727.3	191,368.0	214,333.3	Wholesale and retail trade; repair of motor vehicles and motorcycles
46	การขนส่ง (ยกเว้นยานยนต์และจักรยานยนต์)	658	1,711,605.5	285,984.3	93,109.5	376,061.9	14,118.8	15,052.6	62.3	4,547.2	181,368.0	214,333.3	Wholesale trade (except of motor vehicles and motorcycles)
47	การขายปลีก (ยกเว้นยานยนต์และจักรยานยนต์)	7,096	13,955,486.6	5,651,557.8	113,912.3	1,753,070.4	292,354.7	180,571.5	133,701.0	191,354.8	133,701.0	191,354.8	Retail trade (except of motor vehicles and motorcycles)
55	ที่พักแรม	521	17,722,366.3	8,483,852.0	706,771.8	266,279.0	407,121.5	590,094.0	23,195.8	14,698.4	23,195.8	14,698.4	Accommodation
56	การบริการอาหารและเครื่องดื่ม	2,971	4,344,685.4	834,358.8	14,887.4	589,362.8	158,800.7	182,925.7	6,764.7	-	6,764.7	-	Food and beverage service activities
59	การผลิตภาพยนตร์ วิทยุทัศน์ และรายการโทรทัศน์ การบันทึกเสียงลงบนแผ่นเสียงและการจัดพิมพ์จำนวนมาก หรือเผยแพร่ดนตรี	5	4,953.6	940.0	880.0	1,844.6	190.7	231.7	-	-	-	-	Motion picture, video and television programme production, sound recording and music publishing activities
60	การจัดส่งรายการและการแพร่ภาพกระจายเสียง	4	4,416.3	655.0	600.0	1,075.0	129.3	357.0	-	-	-	-	Programming and broadcasting activities
68	กิจกรรมส่งเสริมทรัพย์สิน	357	4,487,992.6	2,892,104.5	-	142,250.3	17,663.1	1,258.4	-	-	-	-	Real estate activities
69	กิจกรรมทางกฎหมายและการบัญชี	46	72,757.2	20,920.9	-	20,991.6	6,172.8	32.4	-	-	-	-	Legal and accounting activities
71	กิจกรรมด้านสถาปัตยกรรมและวิศวกรรม รวมถึง การทดสอบและการวิจัยในระดับเทคนิค	16	40,190.0	15,905.0	2,660.0	7,710.3	831.3	2,843.4	-	-	-	-	Architectural and engineering activities; technical testing and analysis
73	การโฆษณาและการวิจัยตลาด	57	65,702.7	7,892.9	18,763.2	13,230.6	1,993.0	4,546.7	-	-	-	-	Advertising and market research
74	กิจกรรมทางวิชาชีพ วิทยาศาสตร์ และเทคนิคอื่นๆ	61	176,344.0	65,077.7	966.7	15,291.7	3,258.7	5,090.8	-	-	-	-	Other professional, scientific and technical activities
77	กิจกรรมการให้เช่า	160	306,262.3	84,765.1	1,841.5	103,617.5	5,709.2	11,496.1	33.6	-	33.6	-	Rental and leasing activities
79	กิจกรรมของตัวแทนธุรกิจท่องเที่ยว การจัดงานเที่ยว การบริการสำรองและกิจการที่เกี่ยวข้อง	41	228,961.9	10,697.6	-	64,847.4	2,357.3	90.0	-	-	-	-	Travel agency, tour operator, reservation service and related activities
80	การบริการรักษาความปลอดภัยและกึ่งส่วนตัว	2	D	D	-	D	D	D	D	D	D	D	Security and investigation activities
81	กิจกรรมการบริการสำหรับอาคารและภูมิทัศน์	15	17,065.3	2,224.4	200.0	10,802.9	1,030.8	1,829.4	-	-	-	-	Services to buildings and landscape activities
82	การบริการด้านการบริหารและสนับสนุนทางการดำเนินงาน ของสำนักงาน และกิจกรรมอื่นๆ ที่สนับสนุนทางธุรกิจ	120	875,934.1	88,485.9	5,001.3	32,383.4	10,688.7	2,344.4	42.0	-	42.0	-	Office administrative, office support and other business support activities
90	กิจกรรมการสร้างสรรค์ศิลปะและความบันเทิง และการบันเทิง	34	25,746.6	5,826.6	-	6,734.6	312.5	4,594.5	538.5	-	538.5	-	Creative, arts and entertainment activities
92	กิจกรรมการพนันและการเสี่ยงโชค	3	D	D	-	-	D	D	-	-	-	-	Gambling and betting activities
93	กิจกรรมด้านกีฬา ความบันเทิง และการนันทนาการ	255	511,997.3	119,336.9	4,520.0	34,406.8	12,469.9	10,562.6	9,876.8	-	9,876.8	-	Sports activities and amusement and recreation activities
95	การซ่อมคอมพิวเตอร์และของใช้ส่วนบุคคลและ ของใช้ในชีวิตประจำวัน	321	235,799.9	118,972.5	1,769.9	47,213.6	4,249.0	3,658.9	140.6	-	140.6	-	Repair of computers and personal and household goods
96	กิจกรรมบริการส่วนบุคคลอื่นๆ	1,789	757,260.2	238,516.2	20,096.2	94,464.8	24,796.7	31,463.7	-	-	-	-	Other personal service activities

หมายเหตุ : D หมายถึง ตัวเลขที่ไม่ได้เผยแพร่

Note : D means disclosure prohibited.

ที่มา : คำนวณโดยสำนักงานสถิติแห่งชาติ กรุงเทพมหานคร สำนักงานสถิติแห่งชาติ กระทรวงเทคโนโลยีสารสนเทศและการสื่อสาร

Source : The 2012 Business and Industrial Census (Trade and Services Industry) Prechuap Khiri Khan Province, National Statistical Office, Ministry of Information and Communication Technology.

ตาราง 8 มูลค่าตามบัญชีของสินทรัพย์ของสถานประกอบการธุรกิจ ณ วันที่ 31 ธันวาคม 2554 จำแนกตามหมวดย่อยธุรกิจ

TABLE 8 BOOK VALUE OF ASSETS OF BUSSINESS ESTABLISHMENTS ON DECEMBER 31, 2011 BY DIVISION OF BUSINESS INDUSTRY

(พันบาท In Thousand Baht)

รหัส Code	หมวดย่อยธุรกิจ	จำนวน สถาน- ประกอบการ Number of establishments	มูลค่าตามบัญชีของสินทรัพย์โดยหมวด				Book value of assets on Dec. 31, 2011				Division of business industry	
			รวมทั้งสิ้น Total	เงินสด Cash	สินทรัพย์หมุนเวียน ลูกหนี้การค้า (สุทธิ) Accounts receivable (net)	สินทรัพย์ หมุนเวียนอื่น ๆ Other current assets	รวม Total	สินค้างเหลือ (สุทธิ) Stock or inventories (net)	Current assets	Total		
	รวม	16,100	60,049,628.5	12,909,434.2	4,053,426.7	3,417,189.4	4,204,433.7	1,234,384.4				
45	การขายส่งและการขายปลีก การซ่อมยานยนต์และจักรยานยนต์	1,568	4,172,736.8	1,443,814.6	246,023.9	556,818.9	563,029.0	77,942.8				Wholesale and retail trade; repair of motor vehicles and motorcycles
46	การขายส่ง (ยกเว้นยานยนต์และจักรยานยนต์)	658	2,033,765.4	406,885.1	242,799.8	61,596.3	92,569.4	9,919.7				Wholesale trade (except of motor vehicles and motorcycles)
47	การขายปลีก (ยกเว้นยานยนต์และจักรยานยนต์)	7,096	19,946,480.9	5,794,500.7	1,891,054.4	176,926.6	3,318,329.2	408,190.6				Retail trade (except of motor vehicles and motorcycles)
55	ที่พักแรม	521	18,744,452.5	1,688,466.9	989,119.1	266,876.8	111,761.4	320,709.5				Accommodation
56	การบริการอาหารและเครื่องดื่ม	2,971	4,635,234.1	529,302.6	415,849.3	23,556.3	73,415.2	16,481.9				Food and beverage service activities
59	การผลิตภาพยนตร์ วิดีทัศน์ และรายการโทรทัศน์	5	4,534.2	145.4	74.0	-	71.4	-				Motion picture, video and television programme production, sound recording and music publishing activities
60	การจัดมัลติมีเดียและการแพร่ภาพกระจายเสียง	4	5,043.9	1,049.4	1,040.0	-	9.4	-				Programming and broadcasting activities
68	กิจกรรมอสังหาริมทรัพย์	357	6,651,539.8	2,425,040.0	103,940.1	2,308,942.1	1.0	12,156.8				Real estate activities
69	กิจกรรมทางกฎหมายและการบัญชี	46	81,061.0	3,662.2	2,473.6	246.7	-	941.9				Legal and accounting activities
71	กิจกรรมด้านสถาปัตยกรรมและวิศวกรรม รวมถึงการทดสอบและการวิเคราะห์ทางเทคนิค	16	40,540.7	3,106.0	2,766.0	-	-	340.0				Architectural and engineering activities; technical testing and analysis
73	การโฆษณาและการวิจัยตลาด	57	65,816.9	7,383.5	1,583.5	6.6	4,622.2	1,171.2				Advertising and market research
74	กิจกรรมทางวิชาชีพ วิทยาศาสตร์ และเทคนิคอื่น ๆ	61	180,652.3	12,002.3	6,551.0	-	4,564.8	886.5				Other professional, scientific and technical activities
77	กิจกรรมการให้เช่า	160	340,722.3	60,453.8	19,245.8	-	-	41,207.9				Rental and leasing activities
79	กิจกรรมของตัวแทนธุรกิจท่องเที่ยว การจัดงานเที่ยว	41	222,459.0	6,061.2	3,409.0	-	-	2,652.2				Travel agency, tour operator, reservation service and related activities
80	การบริการสำรวจและกิจการที่เกี่ยวข้อง	2	D	D	D	D	-	D				Security and investigation activities
81	การบริการรักษาความปลอดภัยและการสืบสวน	15	21,545.8	6,924.8	4,223.9	684.4	572.2	1,444.3				Services to buildings and landscape activities
82	การบริการด้านกาบริหารและสนับสนุนการดำเนินงานของสำนักงานและกิจการอื่น ๆ ที่สนับสนุนทางธุรกิจ	120	930,411.4	17,702.6	15,382.3	246.3	202.0	1,872.0				Office administrative, office support and other business support activities
90	กิจกรรมการสร้างสรรค์ศิลปะและความบันเทิง	34	26,411.6	2,712.1	2,692.1	-	20.0	-				Creative, arts and entertainment activities
92	กิจกรรมการพนันและการเสี่ยงโชค	3	D	D	D	-	D	D				Gambling and betting activities
93	กิจกรรมด้านการศึกษา ความบันเทิง และการนันทนาการ	255	856,802.8	361,560.4	22,212.9	9,926.5	6,797.3	322,623.8				Sports activities and amusement and recreation activities
95	การซ่อมคอมพิวเตอร์และของใช้ส่วนบุคคลและของใช้ในครัวเรือน	321	251,578.2	35,902.1	12,821.4	353.3	20,253.3	2,474.1				Repair of computers and personal and household goods
96	กิจกรรมบริการส่วนบุคคลอื่น ๆ	1,789	817,555.2	86,163.3	66,359.7	56.1	8,207.6	11,539.9				Other personal service activities

Note : D means disclosure prohibited.

หมายเหตุ : D หมายถึง ข้อมูลที่ไม่เปิดเผย

ที่มา : สำนักสถิติและอุตสาหกรรม พ.ศ. 2555 (ธุรกิจทางการค้าและบริการ) จังหวัด ประจวบคีรีขันธ์ สำนักงานสถิติแห่งชาติ กระทรวงเทคโนโลยีสารสนเทศและการสื่อสาร

Source : The 2012 Business and Industrial Census (Business Trade and Services Industry) Prachuap Khiri Khan Province, National Statistical Office, Ministry of Information and Communication Technology .

ตาราง 8 มูลค่าตามบัญชีของสินทรัพย์ของสถานประกอบการธุรกิจ ณ วันที่ 31 ธันวาคม 2554 จำแนกตามหมวดหมู่ธุรกิจ (ต่อ)

TABLE 8 BOOK VALUE OF ASSETS OF BUSSINESS ESTABLISHMENTS ON DECEMBER31, 2011 BY DIVISION OF BUSINESS INDUSTRY (Contd)

รหัส Code	จำนวน สถาน- ประกอบการ Number of establishments	รวม Total	ที่ดิน Land	สินทรัพย์ถาวรสุทธิ Net fixed assets				รวม Total	สินทรัพย์อื่น ๆ Other assets		รวม Total	Division of business industry
				อาคารและ สิ่งก่อสร้าง Building and construction	เครื่องจักร Machinery	ยานพาหนะ Vehicles	เครื่องมือ อื่น ๆ Other Equipment		สินทรัพย์ ถาวรอื่น ๆ Other fixed assets	สินทรัพย์อื่น ๆ assets		
		16,100	21,759,771.9	18,885,392.1	859,132.9	3,257,201.3	962,766.3	940,571.8	445,532.6	229,825.4		
45	การขนส่งและการขายปลีก การซ่อมยานยนต์ และจักรยานยนต์	1,588	1,544,438.7	739,986.2	68,976.7	301,929.0	32,921.7	36,434.5	1,313.3	3,922.2	Wholesale and retail trade; repair of motor vehicles and motorcycles	
46	การขายส่ง (ยกเว้นยานยนต์และจักรยานยนต์)	658	1,622,328.0	949,816.1	74,967.1	319,933.5	12,492.2	13,239.5	51.0	4,552.2	Wholesale trade (except of motor vehicles and motorcycles)	
47	การขายปลีก (ยกเว้นยานยนต์และจักรยานยนต์)	7,096	13,947,706.6	6,072,540.3	5,389,035.9	1,469,538.4	345,794.1	177,639.9	406,409.8	204,273.6	Retail trade (except of motor vehicles and motorcycles)	
55	ที่พักแรม	521	17,040,476.5	7,196,862.2	8,199,481.2	221,343.3	354,169.8	476,401.3	22,334.0	15,509.2	Accommodation	
56	การบริการอาหารและเครื่องดื่ม	2,971	4,105,314.4	2,562,840.2	11,892.1	463,303.4	134,092.2	157,154.5	6,804.7	617.1	Food and beverage service activities	
59	การผลิตภาพยนตร์ ดิจิทัล และรายการโทรทัศน์ การบันทึกเสียงลงบนสื่อและการจัดพิมพ์จำหน่าย หรือเผยแพร่ดนตรี	5	4,388.8	866.6	746.7	1,525.3	171.6	185.3	-	-	Motion picture, video and television programme production, sound recording and music publishing activities	
60	การจัดตั้งรายการและการแพร่ภาพกระจายเสียง	4	3,994.5	1,600.0	480.0	910.0	96.5	286.0	-	-	Programming and broadcasting activities	
68	กิจกรรมอสังหาริมทรัพย์	357	4,225,533.2	1,435,216.3	2,656,040.6	-	117,587.3	15,714.1	994.8	946.7	Real estate activities	
69	กิจกรรมทางกฎหมายและการบัญชี	46	77,394.4	35,639.6	18,973.3	-	17,243.6	5,511.9	26.0	4.4	Legal and accounting activities	
71	กิจกรรมด้านสถาปัตยกรรมและวิศวกรรม รวมถึง การทดสอบและการวิเคราะห์ทางเทคนิค	16	37,434.7	10,640.0	15,226.8	2,198.0	6,322.8	2,289.3	-	-	Architectural and engineering activities; technical testing and analysis	
73	การโฆษณาและการวิจัยตลาด	57	58,433.4	19,276.4	7,777.0	15,212.2	1,732.8	3,703.3	-	-	Advertising and market research	
74	กิจกรรมทางวิชาชีพ วิทยาศาสตร์ และเทคนิคอื่น ๆ	61	168,650.1	86,688.5	61,857.6	765.3	12,323.9	2,972.5	4,062.1	-	Other professional, scientific and technical activities	
77	กิจกรรมการให้เช่า	160	280,268.6	98,799.2	80,520.4	1,473.2	84,729.7	5,223.5	9,490.3	32.3	Rental and leasing activities	
79	กิจกรรมของตัวแทนธุรกิจท่องเที่ยว การจัดงานเลี้ยง การบริการสำรองและกิจการที่เกี่ยวเนื่อง	41	216,397.9	150,969.6	10,220.1	-	53,017.5	2,118.3	72.4	-	Travel agency, tour operator, reservation service and related activities	
80	การบริการรักษาความปลอดภัยและทรัพย์สิน	2	D	D	D	D	D	D	D	D	Security and investigation activities	

หมายเหตุ : D หมายถึง ตัวเลขที่ไม่ได้เผยแพร่

Note : D means disclosure prohibited.

ที่มา : สำนักข้อมูลเชิงอุตสาหกรรม พ.ศ. 2555 (ธุรกิจทางการค้าและบริการ) จังหวัด ประจวบคีรีขันธ์ สำนักงานสถิติแห่งชาติ กระทรวงเทคโนโลยีสารสนเทศและการสื่อสาร

Source : The 2012 Business and Industrial Census (Trade and Services Industry) Prachuap Khiri Khan Province, National Statistical Office, Ministry of Information and Communication Technolo.

ตาราง 9 มูลค่าสินทรัพย์ถาวรของสถานประกอบการธุรกิจที่เปลี่ยนแปลงระหว่าง มกราคม - ธันวาคม 2554 จำแนกตามหมวดอุตสาหกรรม

TABLE 9 VALUE OF CHANGED FIXED ASSETS OF BUSINESS ESTABLISHMENTS DURING JANUARY-DECEMBER, 2011 BY DIVISION OF BUSINESS INDUSTRY

(พันบาท In Thousand Baht)

รหัส Code	หมวดหมู่ธุรกิจ	จำนวน สถาน- ประกอบการ Number of establishments	มูลค่าสินทรัพย์ ถาวรที่ซื้อหรือ ผลิตขึ้นเอง Value of new or cost producing of fixed assets	มูลค่าสินทรัพย์ ถาวรที่ขาย Value of disposal of fixed assets	ค่าโอน กรรมสิทธิ์ Ownership transfer fee	Division of business industry
	รวม	16,100	1,136,550.1	48,178.3	12,398.6	Total
45	การขายส่งและการขายปลีก การซ่อมยานยนต์และจักรยานยนต์	1,568	19,323.2	15,836.2	477.1	Wholesale and retail trade; repair of motor vehicles and motorcycles
46	การขายส่ง (ยกเว้นยานยนต์และจักรยานยนต์)	658	34,267.0	2,795.0	220.0	Wholesale trade (except of motor vehicles and motorcycles)
47	การขายปลีก (ยกเว้นยานยนต์และจักรยานยนต์)	7,096	565,995.7	26,208.6	230.6	Retail trade (except of motor vehicles and motorcycles)
55	ที่พักแรม	521	267,987.4	1,930.7	84.8	Accommodation
56	การบริการอาหารและเครื่องดื่ม	2,971	230,330.0	1,286.3	-	Food and beverage service activities
59	การผลิตภาพยนตร์ วิดีทัศน์ และรายการโทรทัศน์ การบันทึกเสียงลงบนสื่อ และการจัดพิมพ์จำหน่ายหรือเผยแพร่ดนตรี	5	-	-	-	Motion picture, video and television programme production, sound recording and music publishing activities
60	การจัดส่งรายการและการแพร่ภาพกระจายเสียง	4	-	-	-	Programming and broadcasting activities
68	กิจกรรมอสังหาริมทรัพย์	357	966.7	-	11,100.0	Real estate activities
69	กิจกรรมทางกฎหมายและการบัญชี	46	10,857.1	-	280.0	Legal and accounting activities
71	กิจกรรมด้านสถาปัตยกรรมและวิศวกรรม รวมถึงการทดสอบและ การวิเคราะห์ทางเทคนิค	16	-	-	-	Architectural and engineering activities; technical testing and analysis
73	การโฆษณาและการวิจัยตลาด	57	-	-	-	Advertising and market research
74	กิจกรรมทางวิชาชีพ วิทยาศาสตร์ และเทคนิคอื่นๆ	61	1,455.7	-	-	Other professional, scientific and technical activities
77	กิจกรรมการให้เช่า	160	390.0	-	-	Rental and leasing activities
79	กิจกรรมของตัวแทนธุรกิจท่องเที่ยว การจัดงานเลี้ยง การบริการสำรองและกิจการที่เกี่ยวข้อง	41	1,200.0	-	6.0	Travel agency, tour operator, reservation service and related activities
80	การบริการรักษาความปลอดภัยและการสืบสวน	2	D	D	D	Security and investigation activities
81	กิจกรรมการบริการสำหรับอาคารและภูมิทัศน์	15	10.0	-	-	Services to buildings and landscape activities
82	การบริหารจัดการบริหารและสนับสนุนการดำเนินงานของสำนักงาน และกิจการอื่นๆ ที่สนับสนุนทางธุรกิจ	120	720.0	-	-	Office administrative, office support and other business support activities
90	กิจกรรมการสร้างสรรคดีศิลปะและความบันเทิง	34	891.5	21.5	-	Creative, arts and entertainment activities
92	กิจกรรมพนันและการเสี่ยงโชค	3	D	D	D	Gambling and betting activities
93	กิจกรรมด้านนันทนาการ ความบันเทิง และการนันทนาการ	255	1,132.0	100.0	-	Sports activities and amusement and recreation activities
95	การซ่อมคอมพิวเตอร์และของใช้ส่วนบุคคลและของใช้ในครัวเรือน	321	439.2	-	-	Repair of computers and personal and household goods
96	กิจกรรมบริการส่วนบุคคลอื่นๆ	1,789	584.7	-	-	Other personal service activities

หมายเหตุ : D หมายถึง ตัวเลขที่ไม่ได้เผยแพร่

Note : D means disclosure prohibited.

ที่มา : สำนักงานธุรกิจและอุตสาหกรรม พ.ศ. 2555 (ธุรกิจทางการค้าและธุรกิจทางการบริการ) จังหวัด ประจวบคีรีขันธ์ สำนักงานสถิติแห่งชาติ กระทรวงเทคโนโลยีสารสนเทศและการสื่อสาร

Source : The 2012 Business and Industrial Census (Trade and Services Industry) Prachuap Khiri Khan Province, National Statistical Office, Ministry of Information and Communication Technology.

ภาคผนวก

ภาคผนวก ก

ระเบียบวิธี

สำมะโนธุรกิจและอุตสาหกรรม พ.ศ. 2555 ธุรกิจทางการค้าและธุรกิจทางการบริการ

จังหวัดประจวบคีรีขันธ์

1. แผนการสุ่มตัวอย่าง

1.1 สถานประกอบการที่มีจำนวนคนทำงาน 1 – 10 คน

แผนการสุ่มตัวอย่างที่ใช้เป็นแบบ Stratified Systematic Sampling โดยมีประเภทมาตรฐานอุตสาหกรรม (ประเทศไทย) ปี 2552 (Thailand Standard Industrial Classification: TSIC 2009) ในระดับกิจกรรมเป็นสตราตัม และสถานประกอบการเป็นหน่วยตัวอย่าง

1.1.1 การจัดสตราตัม

ประเภทมาตรฐานอุตสาหกรรม (ประเทศไทย) ปี 2552 (Thailand Standard Industrial Classification: TSIC 2009) ในระดับกิจกรรมเป็นสตราตัม ซึ่งมีทั้งสิ้น 309 สตราตัม

1.1.2 การเลือกตัวอย่าง

ได้ทำการเลือกสถานประกอบการตัวอย่างในแต่ละสตราตัม ด้วยวิธีการสุ่มแบบมีระบบ อย่างอิสระต่อกัน ได้จำนวนสถานประกอบการตัวอย่างทั้งสิ้น 1,791 แห่ง จากทั้งสิ้น 15,771 แห่ง

1.2 สถานประกอบการที่มีจำนวนคนทำงานตั้งแต่ 11 คนขึ้นไป

กำหนดให้ทุกสถานประกอบการเป็นหน่วยตัวอย่าง โดยให้ทำการแจกจ่ายสถานประกอบการทุกแห่ง จำนวนทั้งสิ้น 512 แห่ง

สรุป จำนวนสถานประกอบการที่ต้องแจกจ่ายมีทั้งสิ้น 2,303 แห่ง

2. วิธีการประมาณผล

2.1 การประมาณผลระดับจังหวัด

การเสนอผลการสำรวจ ได้เสนอผลในระดับจังหวัด โดยจำแนกตามการประกอบกิจกรรมทางเศรษฐกิจตามการจัดประเภทมาตรฐานอุตสาหกรรมประเทศไทย ปี 2552 (Thailand Standard Industrial Classification: TSIC-2009) ในระดับหมวดย่อย และขนาดของสถานประกอบการ (วัดด้วยจำนวนคนทำงาน) ออกเป็น 6 ขนาด ดังนี้

ขนาดของสถานประกอบการ	1	2	3	4	5	6
จำนวนคนทำงาน	1 – 15	16 – 25	26 – 30	31 – 50	51 – 200	> 200

ในการประมาณค่า กำหนดให้

$$q = 1, 2, 3, \dots, n_{jklmp} \quad (\text{สถานประกอบการตัวอย่าง})$$

- $p = 1, 2, 3, \dots, 12$ (ขนาดของสถานประกอบการ)
- $m = 1, 2, 3, \dots, 309$ (กิจกรรม)
- $l = 1, 2, 3, \dots, 124$ (หมู่ย่อย)
- $k = 1, 2, 3, \dots, 75$ (หมู่ใหญ่)
- $j = 1, 2, 3, \dots, 27$ (หมวดย่อย)

2.2 การประมาณผลสำหรับสถานประกอบการที่มีจำนวนคนทำงาน 1 – 10 คน

- 1) สูตรการประมาณค่ายอดรวมของลักษณะที่ต้องการศึกษา X สำหรับสถานประกอบการที่มี จำนวนคนทำงาน 1 – 10 คน หมวดย่อย j คือ

$$\hat{X}'_j = \sum_{k=1}^{75} \sum_{l=1}^{124} \sum_{m=1}^{309} \hat{X}'_{jklm} \dots\dots\dots (1)$$

โดยที่

\hat{X}'_{jklm} คือ ค่าประมาณยอดรวมของลักษณะที่ต้องการศึกษา X สำหรับสถานประกอบการที่มีคนทำงาน 1 – 10 คน กิจกรรม m หมู่ย่อย l หมู่ใหญ่ k หมวดย่อย j ซึ่ง

$$\hat{X}'_{jklm} = w'_{jklm} \sum_{p=1}^2 \sum_{q=1}^{n_{jklmp}} x_{jklmpq}$$

x_{jklmpq} คือ ค่าของลักษณะที่ต้องการศึกษา X ของสถานประกอบการตัวอย่าง q ขนาดของสถานประกอบการ p กิจกรรม m หมู่ย่อย l หมู่ใหญ่ k หมวดย่อย j

w'_{jklm} คือ ค่าถ่วงน้ำหนักสำหรับสถานประกอบการที่มีคนทำงาน 1 – 10 คน กิจกรรม m หมู่ย่อย l หมู่ใหญ่ k หมวดย่อย j ซึ่ง

$$w'_{jklm} = \frac{N'_{jklm}}{n'_{jklm}}$$

N'_{jklm} คือ จำนวนสถานประกอบการทั้งสิ้น สำหรับสถานประกอบการที่มีคนทำงาน 1 – 10 คน กิจกรรม m หมู่ย่อย l หมู่ใหญ่ k หมวดย่อย j

n'_{jklm} คือ จำนวนสถานประกอบการตัวอย่างที่เจงนับได้ทั้งสิ้น สำหรับสถานประกอบการที่มีคนทำงาน 1 – 10 คน กิจกรรม m หมู่ย่อย l หมู่ใหญ่ k หมวดย่อย j

2.3 การประมาณผลสำหรับสถานประกอบการที่มีจำนวนคนทำงาน 11 คนขึ้นไป

- 1) สูตรการประมาณค่ายอดรวมของลักษณะที่ต้องการศึกษา X สำหรับสถานประกอบการที่มีจำนวนคนทำงานตั้งแต่ 11 คนขึ้นไป ($p = 3, 4, 5, \dots, 12$) หมวดย่อย j คือ

$$\hat{X}_{jp} = \sum_{k=1}^{75} \sum_{l=1}^{124} \sum_{m=1}^{309} \hat{X}_{jklmp} \dots\dots\dots (2)$$

โดยที่

\hat{X}_{jklmp} คือ ค่าประมาณยอดรวมของลักษณะที่ต้องการศึกษา X สำหรับสถานประกอบการที่มีขนาดของสถานประกอบการ p กิจกรรม m หมู่ย่อย l หมู่ใหญ่ k หมวดย่อย j ซึ่ง

$$\hat{X}_{jklmp} = \frac{N_{jklmp}}{N'_{jklmp}} \sum_{q=1}^{n_{jklmp}} X_{jklmpq}$$

X_{jklmpq} คือ ค่าของลักษณะที่ต้องการศึกษา X ของสถานประกอบการตัวอย่าง q ขนาดของสถานประกอบการ p กิจกรรม m หมู่ย่อย l หมู่ใหญ่ k หมวดย่อย j

N_{jklmp} คือ จำนวนสถานประกอบการทั้งสิ้น สำหรับสถานประกอบการที่มีขนาดของสถานประกอบการ p กิจกรรม m หมู่ย่อย l หมู่ใหญ่ k หมวดย่อย j

N'_{jklmp} คือ จำนวนสถานประกอบการที่แจ่งนับได้ทั้งสิ้น สำหรับสถานประกอบการที่มีขนาดของสถานประกอบการ p กิจกรรม m หมู่ย่อย l หมู่ใหญ่ k หมวดย่อย j

2.4 การประมาณค่าสัมประสิทธิ์ความแปรผันของค่าประมาณยอดรวม

- 1) สูตรการประมาณค่าความแปรปรวนของค่าประมาณยอดรวมของลักษณะที่ต้องการศึกษา X สำหรับสถานประกอบการที่มีจำนวนคนทำงาน 1 – 10 คนขึ้นไป หมวดย่อย j คือ

$$\hat{V}(\hat{X}'_{jklm}) = N_{jklm} (N_{jklm} - n_{jklm}) \frac{S_{jklm}^2}{n_{jklm}}$$

โดยที่

$$s_{jklm}^2 = \frac{1}{n_{jklm} - 1} \left[\sum_{q=1}^{n_{jklm}} x_{jklmq}^2 - \frac{\left(\sum_{q=1}^{n_{jklm}} x_{jklmq} \right)^2}{n_{jklm}} \right]$$

2) สูตรการประมาณค่าสัมประสิทธิ์ความแปรผันของค่าประมาณยอดรวมของลักษณะที่

ต้องการศึกษา X สำหรับสถานประกอบการที่มีจำนวนคนทำงาน 1 – 10 คน หมวดย่อย j คือ

$$C.V. \cdot j = \frac{\sqrt{\sum_{k=1}^{75} \sum_{l=1}^{124} \sum_{m=1}^{309} \hat{V}(\hat{X}'_{jklm})}}{\sum_{k=1}^{75} \sum_{l=1}^{124} \sum_{m=1}^{309} \hat{X}'_{jklm}}$$

3 วิธีการเก็บรวบรวมข้อมูล

การเก็บรวบรวมข้อมูลใช้วิธีส่งเจ้าหน้าที่ ซึ่งเป็นข้าราชการและลูกจ้างของสำนักงานสถิติแห่งชาติออกไปทำการสัมภาษณ์เจ้าของผู้ประกอบการหรือผู้ที่ได้รับมอบหมายให้ตอบข้อมูลของสถานประกอบการธุรกิจซึ่งตกเป็นตัวอย่าง ในระหว่าง เดือน พฤษภาคม-สิงหาคม 2555

4 ความคลาดเคลื่อนของข้อมูล

ข้อมูลที่น่าเสนอไว้ในรายงานฉบับนี้ อาจจะมีคลาดเคลื่อนอยู่บ้างคลาดเคลื่อนดังกล่าวเป็นความคลาดเคลื่อนจากการเลือกตัวอย่าง (Sampling error) และความคลาดเคลื่อนที่เกิดจากสาเหตุอื่น (Non-Sampling error) เช่น ผู้ตอบไม่ให้ข้อมูลตามความเป็นจริง ข้อมูลในแบบสอบถามไม่ครบถ้วน การลงรหัสผิดพลาดหรือการบันทึกข้อมูลผิดพลาด เป็นต้น อย่างไรก็ตาม สำนักงานสถิติแห่งชาติได้พยายามควบคุมให้ข้อมูลมีความคลาดเคลื่อนน้อยที่สุด จึงขอให้ผู้ใช้ข้อมูลใช้ข้อมูลด้วยความระมัดระวังตามสมควร

5 การปิดตัวเลข

ผลรวมของแต่ละจำนวนอาจไม่เท่ากับยอดรวมทั้งนี้เนื่องจากการปิดเศษ

ตาราง ค่า ค.ย. ของจำนวนคนทำงาน ลูกจ้าง ค่าตอบแทนแรงงาน รายได้จากการทำงาน และค่าใช้จ่ายขั้นกลาง สำหรับขนาดของสถานประกอบการ 1-10 คน

TABLE c.v. OF NUMBER OF PERSONS ENGAGED, EMPLOYEES, REMUNERATION, INCOME AND INTERMEDIATE CONSUMPTION BY DIVISION OF BUSINESS INDUSTRY FOR ESTABLISHMENTS WITH 1-10 PERSONS ENGAGED

รหัส Code	หมวดอุตสาหกรรม	คนทำงาน Number of persons engaged	ลูกจ้าง Employees	ค่าตอบแทนแรงงาน Remuneration	รายได้ จากการทำงาน Income	ค่าใช้จ่าย ขั้นกลาง Intermediate consumption	Division of business industry
	รวม	0.0315	0.0669	0.0729	0.1064	0.1406	Total
45	การขายส่งและการขายปลีก การซ่อมยานยนต์และจักรยานยนต์	0.0619	0.1417	0.1555	0.1493	0.1958	Wholesale and retail trade; repair of motor vehicles and motorcycles
46	การขายส่ง (ยกเว้นยานยนต์และจักรยานยนต์)	0.0786	0.1546	0.1707	**	**	Wholesale trade (except of motor vehicles and motorcycles)
47	การขายปลีก (ยกเว้นยานยนต์และจักรยานยนต์)	0.0306	0.0772	0.0930	0.1224	0.1540	Retail trade (except of motor vehicles and motorcycles)
55	ที่พักแรม	0.0595	0.0900	0.1128	0.1147	0.1118	Accommodation
56	การบริการอาหารและเครื่องดื่ม	0.0848	0.1329	0.1479	0.1626	0.1681	Food and beverage service activities
59	การผลิตภาพยนตร์ วิทยุทัศน์ และรายการโทรทัศน์ การบันทึกเสียงลงบนสื่อ และการจัดพิมพ์จำหน่ายหรือเผยแพร่ดนตรี	0.1443	0.2575	**	**	0.1686	Motion picture, video and television programme production, sound recording and music publishing activities
60	การจัดส่งรายการและภาพกระจายเสียง	*	*	*	*	*	Programming and broadcasting activities
68	กิจกรรมอสังหาริมทรัพย์	0.1838	**	**	**	**	Real estate activities
69	กิจกรรมทางกฎหมายและการบัญชี	0.1053	0.1596	0.1669	0.1464	0.1347	Legal and accounting activities
71	กิจกรรมด้านสถาปัตยกรรมและวิศวกรรม รวมถึงการทดสอบและการวิเคราะห์ทางเทคนิค	0.1039	0.1301	0.1269	**	0.0870	Architectural and engineering activities; technical testing and analysis
73	การโฆษณาและการวิจัยตลาด	0.1626	**	**	0.2721	**	Advertising and market research
74	กิจกรรมทางวิทยาศาสตร์ วิทยาศาสตร์ และเทคนิคอื่นๆ	0.1295	**	**	0.1595	0.2162	Other professional, scientific and technical activities
77	กิจกรรมการให้เช่า	0.0776	0.2179	0.1461	0.0868	0.0681	Rental and leasing activities
79	กิจกรรมของตัวแทนธุรกิจท่องเที่ยว การจัดงานที่เกี่ยวข้อง การบริการสำรอง และกิจกรรมที่เกี่ยวข้อง	0.1202	0.1313	0.2290	**	**	Travel agency, tour operator, reservation service and related activities
80	การบริหารความเสี่ยงโดยอภัยและการสืบสวน	*	*	*	*	*	Security and investigation activities
81	กิจกรรมการบริหารสำหรับอาคารและภูมิทัศน์	0.0587	0.0738	0.0691	0.1015	0.1537	Services to buildings and landscape activities
82	การบริหารด้านบริหารและสนับสนุนการดำเนินงานของสำนักงาน และกิจการอื่นๆ ที่สนับสนุนทางธุรกิจ	0.1388	0.2811	0.2659	0.2628	0.1221	Office administrative, office support and other business support activities
90	กิจกรรมการสร้างสรรคดีศิลปะและความบันเทิง	0.1055	0.1740	0.2942	0.1762	0.1675	Creative, arts and entertainment activities
92	กิจกรรมการพนันและการเสี่ยงโชค	*	-	-	0.0652	0.0092	Gambling and betting activities
93	กิจกรรมด้านกีฬา ความบันเทิง และการนันทนาการ	0.0945	**	**	0.0161	0.1024	Sports activities and amusement and recreation activities
95	การซ่อมคอมพิวเตอร์และของใช้ส่วนบุคคลและของใช้ในครัวเรือน	0.0739	**	**	0.1397	0.1182	Repair of computers and personal and household goods
96	กิจกรรมบริการส่วนบุคคลอื่นๆ	0.0454	0.2841	0.2841	0.1017	0.1090	Other personal service activities

หมายเหตุ : 1. หมายถึง ไม่สามารถประมาณค่าได้

2.** หมายถึง ค่า C.V. มีค่าสูง

Note : 1.* means this value cannot be estimated.

2.** means this value is not acceptable

ที่มา : สำนักสถิติและอุตสาหกรรม พ.ศ. 2555 (ธุรกิจทางค้าและธุรกิจทางบริการ) ภาคกลาง สำนักงานสถิติแห่งชาติ กระทรวงเทคโนโลยีสารสนเทศและการสื่อสาร

Source : The 2012 Business and Industrial Census (Trade and Services Industry) Central Region, National Statistical Office, Ministry of Information and Communication Technology .

ภาคผนวก ข

คำนิยาม

แนวคิดและคำนิยาม

1. สถานประกอบการธุรกิจทางการค้าและธุรกิจทางการบริการ

หมายถึง สถานประกอบการที่ดำเนินกิจการหลักเกี่ยวกับการขายส่ง ขายปลีกสินค้า ขายอาหาร ที่เตรียมไว้สำหรับบริโภคและการอำนวยความสะดวกในเรื่องที่พักอาศัย รวมทั้งการดำเนินกิจการเกี่ยวกับการให้เช่า และการจัดการด้านอสังหาริมทรัพย์ บริการด้านธุรกิจและธุรกิจอื่น ๆ

2. การจัดจำแนกประเภทธุรกิจ

การจัดทำสำมะโนธุรกิจและอุตสาหกรรม พ.ศ. 2555 ได้จัดจำแนกสถานประกอบการ ที่ดำเนินกิจการเกี่ยวกับธุรกิจทางการค้าและธุรกิจทางการบริการ ตามการจัดประเภทมาตรฐานอุตสาหกรรมประเทศไทย ปี 2552 (Thailand Standard Industrial Classification: TSIC 2009) ซึ่งสถานประกอบการธุรกิจจัดอยู่ในประเภท G, I, J, L, M, N, R และ S

โครงสร้างรหัสประเภทธุรกิจ เป็นดังนี้

หมวดใหญ่ ได้แก่ กลุ่มอุตสาหกรรมที่ใหญ่ที่สุดซึ่งจัดประเภทอุตสาหกรรมที่มีลักษณะที่คล้ายกันเข้าไว้ในกลุ่มเดียวกันใช้แทนด้วยตัวอักษรภาษาอังกฤษ คือ หมวดใหญ่ G, I, J, L, M, N, R และ S ดังนี้

หมวดใหญ่ G : การขายส่ง และการขายปลีก การซ่อมยานยนต์และจักรยายนต์ (เฉพาะรหัส 45101-47991 ไม่รวมหมู่ใหญ่ 478 แผงลอย และกิจกรรม 47999 เร่ขายสินค้า)

หมวดใหญ่ I : ที่พักแรม และบริการด้านอาหาร (ไม่รวมกิจกรรม 56102 56103 56303 และ 56304)

หมวดใหญ่ J : ข้อมูลข่าวสารและการสื่อสาร (เฉพาะหมวดย่อย 59 60 62 และ 63)

หมวดใหญ่ L : กิจกรรมอสังหาริมทรัพย์ (เฉพาะรหัส 68101-68202)

หมวดใหญ่ M : กิจกรรมทางวิชาชีพ วิทยาศาสตร์ และเทคนิค (เฉพาะรหัส 69100-74909)

หมวดใหญ่ N : กิจกรรมการบริหาร และการบริการสนับสนุน (เฉพาะรหัส 77101-82990)

หมวดใหญ่ R : ศิลปะ ความบันเทิง และนันทนาการ (เฉพาะหมวดย่อย 90 92 และ 93)

หมวดใหญ่ S : กิจกรรมบริการด้านอื่น ๆ (เฉพาะรหัส 95110-96309)

หมวดย่อย ได้แก่ กลุ่มอุตสาหกรรมซึ่งแบ่งเป็นกลุ่มย่อยจากหมวดใหญ่ ใช้แทนด้วยเลขรหัส 2 ตัวแรก คือ ตั้งแต่รหัส 45-47 55-56 59-60 62-63 68 69-74 77-82 90 92-93 95-96 รวม 27 หมวดย่อย

หมู่ใหญ่ ได้แก่ กลุ่มอุตสาหกรรมซึ่งแบ่งเป็นกลุ่มย่อยจากหมวดย่อย ใช้แทนด้วยเลขรหัส 3 ตัวแรก คือ ตั้งแต่รหัส 451-454 461-469 471-479 551-559 561-563 591-592 601-602 620-639 681-682 691-692 701-702 711-749 771-799 801-803 811-829 900 920-932 951-952 961-963 รวม 75 หมู่ใหญ่

หมู่ย่อย ได้แก่ กลุ่มอุตสาหกรรมซึ่งแบ่งเป็นกลุ่มย่อยจากหมู่ใหญ่ ใช้แทนด้วยเลขรหัส 4 ตัวแรก คือตั้งแต่รหัส 4510-4540 4610-4690 4711-4799 5510-5590 5610-5630 5911-5920 6010-6020 6201-6399 6810-6820 6910-6920 7010-7020 7110-7490 7710-7990 8010-8030 8110-8299 9000 9200-9329 รวม 124 หมู่ย่อย

กิจกรรม ได้แก่ กลุ่มอุตสาหกรรมที่น้อยที่สุดที่มีลักษณะคล้ายกัน ใช้แทนด้วยเลขรหัส 5 ตัว คือตั้งแต่รหัส 45101-45405 46101-46900 47111-47749 47911-47991 55101 55102 55103 55109 55200 55901 55909 56101 56210-56302 59111-59203 60101-60203 62011-63990 68101-68202 69100-74909 77101-82990 90001-90002 92001-93299 95110-96309 รวม 309 กิจกรรม

2.1 หมวดย่อย 45 การขายส่งและการขายปลีก การซ่อมแซมยานยนต์และรถจักรยานยนต์
ในหมวดย่อยนี้ ได้แก่

การดำเนินกิจกรรมทั้งหมด (ยกเว้นการผลิตและการให้เช่า) ที่เกี่ยวข้องกับยานยนต์และจักรยานยนต์ รวมถึงรถบรรทุก เช่น การขายส่ง และขายปลีกยานยนต์ รถจักรยานยนต์ทั้งใหม่และที่ใช้แล้ว รวมทั้งการบำรุงรักษาและการซ่อมแซม การขายอะไหล่ และชิ้นส่วนอุปกรณ์สำหรับยานยนต์และจักรยานยนต์ รวมทั้งการดำเนินกิจการที่เกี่ยวข้องกับตัวแทนขายส่งหรือขายปลีกยานยนต์ รวมถึงการล้างการขัดเงายานยนต์ อยู่ซ่อมรถยนต์ ฯลฯ

2.2 หมวดย่อย 46 การขายส่ง ในหมวดย่อยนี้ ได้แก่

การขายส่งที่ดำเนินงานด้วยตนเองหรือทำโดยได้รับค่าตอบแทนหรือตามสัญญาจ้าง (การขายเพื่อค่าคอมมิชชั่น/ค่านายหน้า) ซึ่งเกี่ยวกับการขายส่งภายในประเทศและระหว่างประเทศ (นำเข้า/ส่งออก)

การขายส่ง คือ การขายต่อ (การขายสินค้าที่ไม่มีการเปลี่ยนแปลงสภาพสินค้า) สินค้าใหม่และที่ใช้แล้วให้แก่ผู้ขายปลีก หรือการค้าแบบธุรกิจสู่ธุรกิจ เช่น ขายให้กับผู้ใช้ในงานอุตสาหกรรม พาณิชยกรรมสถาบัน หรือผู้ใช้งานในวิชาชีพ หรือขายต่อให้กับผู้ขายส่งรายอื่น ๆ หรือบุคคล/บริษัทที่ทำหน้าที่ตัวแทนหรือนายหน้า ซื้อขายสินค้า ประเภทของธุรกิจที่สำคัญ ได้แก่ พ่อค้าขายส่ง คือ ผู้ขายส่งที่ดำเนินกิจการซื้อและขายสินค้าของตนเอง เช่น พ่อค้าขายส่ง ผู้แทนจำหน่ายสินค้าอุตสาหกรรมผู้ส่งสินค้าออก ผู้นำเข้าสินค้า และการรวมกลุ่มสหกรณ์เพื่อซื้อสินค้า สาขาและสำนักงานขาย (ไม่ใช่ร้านค้าปลีก) ซึ่งมีหน่วยผลิตหรือเหมืองแร่ (ที่แยกตัวออกมาต่างหาก) เป็นผู้ควบคุมดูแลโดยมีวัตถุประสงค์เพื่อการจำหน่ายสินค้า และแทบจะไม่เคยส่งสินค้าเพื่อให้โรงงาน หรือแหล่งผลิตส่งสินค้าให้โดยตรง ทั้งนี้รวมถึงนายหน้าซื้อขายสินค้า การขายเพื่อนายหน้าและตัวแทนจำหน่าย และกลุ่มผู้ประกอบการ ผู้ซื้อและกลุ่มสหกรณ์ซึ่งดำเนินการเกี่ยวกับการจำหน่ายผลิตภัณฑ์เกษตรออกสู่ตลาด ผู้ขายส่งมักทำการรวบรวมสินค้าในปริมาณมากมาคัดแยกขนาดและคัดคุณภาพสินค้า นำสินค้ามาจัดแบ่งและทำการบรรจุหีบห่อใหม่เพื่อจำหน่ายต่อ เช่น ร้านขายยาที่ดำเนินกิจกรรมเก็บสินค้าเข้าเย็น จัดส่ง และจัดวางสินค้า ทำการส่งเสริมการขายให้แก่ลูกค้าและออกแบบผลกา

2.3 หมวดย่อย 47 การขายปลีก (ไม่รวม หมู่ใหญ่ 478 แผงลอยและกิจกรรม 47999 เร่ขายสินค้า)
ในหมวดย่อยนี้ ได้แก่

การนำสินค้าใหม่และสินค้าใช้แล้วมาขายต่อให้แก่ประชาชนทั่วไป (สินค้าที่นำมาขายไม่มีการเปลี่ยนแปลงสภาพ) เพื่อการบริโภคหรือใช้ประโยชน์ส่วนบุคคลหรือครัวเรือน โดยขายสินค้าผ่านทางช่องทางการจำหน่ายต่าง ๆ เช่น ร้านค้า ห้างสรรพสินค้า การส่งสินค้าทางไปรษณีย์ สหกรณ์ผู้บริโภค ฯลฯ

2.4 หมวดย่อย 55 ที่พักรวม ในหมวดย่อยนี้ ได้แก่

การให้บริการที่พักระยะสั้นแก่นักเดินทางและนักท่องเที่ยว รวมถึงการบริการที่พักระยะยาว สำหรับนักเรียน/นักศึกษา พนักงาน และบุคคลอื่นที่คล้ายกัน ซึ่งบางแห่งอาจให้บริการเฉพาะที่พักระยะที่บางแห่งให้บริการทั้งที่พัก อาหาร และ/หรือสิ่งอำนวยความสะดวกเพื่อการนันทนาการ เช่น โรงแรม โมเต็ล หอพัก ห้องพักภายในบ้าน เกสต์เฮาส์ที่พักแรมเยาวชนที่พักชั่วคราว เป็นต้น

2.5 หมวดย่อย 56 การบริการอาหาร (ไม่รวมกิจกรรม 56102 56103 56303 และ 56304)
ในหมวดย่อยนี้ ได้แก่

กิจกรรมการขายอาหารและเครื่องดื่มที่จัดเตรียมไว้พร้อมที่จะบริโภคได้ทันทีไม่ว่าจะเป็นร้านอาหารทั่วไป ร้านอาหารแบบบริการตนเอง หรือร้านอาหารแบบนำไปบริโภคนอกสถานที่ ไม่ว่าจะมีการตั้งถาวรหรือชั่วคราว มีที่นั่งหรือไม่มีที่นั่งก็ตาม สิ่งสำคัญของกิจกรรมในหมวดย่อยนี้คือ อาหารหรือเครื่องดื่มนั้นต้องทำการจัดเตรียมไว้เพื่อให้พร้อมที่จะบริโภคได้ทันที

โดยที่อาหารและเครื่องดื่มพร้อมบริโภคได้ทันที หมายถึง อาหารที่เมื่อลูกค้าได้รับไปแล้วสามารถบริโภคได้ทันที โดยไม่ต้องทำอะไรเพิ่มเพื่อให้อาหารนั้นบริโภคได้ และผู้ขายอาหารมีการดำเนินกิจกรรมอย่างใดอย่างหนึ่งต่อไปนี้ ณ สถานที่ขาย

1. มีการอุ่นหรือปรุงอาหาร/เครื่องดื่มด้วยความร้อนให้กับลูกค้าเพื่อนำไปบริโภคได้ทันทีโดยที่ลูกค้าที่ซื้อไปรับประทานไม่ต้องให้ร้อนหรืออุ่นอีก
2. มีการนำส่วนผสมอาหารตั้งแต่ 1 อย่างขึ้นไปมาผสมกันเพื่อให้เป็นอาหาร/เครื่องดื่ม
3. ผู้ขายได้จัดเตรียมอุปกรณ์การกินอาหาร/เครื่องดื่มใส่ให้ (เช่น ถาดบรรจุ งาน มีด ซ้อน ส้อม แก้ว ถ้วย หลอด) เพื่อให้ผู้ซื้อสามารถบริโภคได้ทันที
4. มีสิ่งอำนวยความสะดวก (เช่น โต๊ะ เก้าอี้ ม้านั่ง ชู่ม เคาน์เตอร์ หรือสิ่งอำนวยความสะดวกอื่น ๆ) สำหรับให้ลูกค้าสามารถบริโภคอาหารได้ ณ สถานที่ขายหรือตั้งอยู่บริเวณใกล้เคียงกับสถานที่ขายอาหาร/เครื่องดื่ม

2.6 หมวดย่อย 59 การผลิตภาพยนตร์ วิดิทัศน์ และรายการโทรทัศน์ การบันทึกเสียงลงบนสื่อและการจัดพิมพ์ จำหน่ายหรือเผยแพร่ดนตรี ในหมวดย่อยนี้ ได้แก่

กิจกรรมการผลิตภาพยนตร์ทั้งที่ฉายและไม่ได้ฉายในโรงภาพยนตร์ ไม่ว่าจะบันทึกลงบนแผ่นฟิล์ม เทปวีดิทัศน์ หรือดีวีดี เพื่อที่จะนำไปฉายในโรงภาพยนตร์หรือเพื่อออกอากาศทางโทรทัศน์ กิจกรรมสนับสนุน เช่น การลำดับภาพยนตร์ การตัดต่อภาพยนตร์ การพากย์ภาพยนตร์ ฯลฯ การเผยแพร่/จำหน่ายภาพยนตร์ให้แก่อุตสาหกรรมอื่น ๆ การฉายภาพยนตร์ รวมถึงการซื้อและขายสิทธิการเผยแพร่/จำหน่ายภาพยนตร์ นอกจากนี้ยังรวมถึง กิจกรรมบันทึกเสียงลงสื่อ เช่น การผลิตสื่อบันทึกเสียง ต้นฉบับ การวางจำหน่ายการส่งเสริมและเผยแพร่ การจัดพิมพ์จำหน่ายหรือเผยแพร่ดนตรี รวมถึงกิจกรรมบริการบันทึกเสียงในห้องบันทึกเสียงหรือสถานที่อื่น ๆ

2.7 หมวดย่อย 60 การจัดผังรายการและการแพร่ภาพกระจายเสียง ในหมวดย่อยนี้ ได้แก่

กิจกรรมการสร้างสรรค์เนื้อหาและการได้มาของสิทธิ์ในการเผยแพร่และการแพร่ภาพกระจายเสียงทางวิทยุ โทรทัศน์ออกอากาศและการจัดผังรายการทางวิทยุและโทรทัศน์ ตามรายการบันเทิง รายการข่าว รายการสนทนา และที่คล้ายกัน การแพร่ภาพกระจายเสียงข้อมูลร่วมกันทั้งทางวิทยุหรือโทรทัศน์ผ่านทางเทคโนโลยีต่างๆ เช่น ทางอากาศ ทางดาวเทียม ทางเครือข่ายเคเบิล หรือทางอินเทอร์เน็ต รวมถึงการผลิตรายการ (ที่มีรูปแบบรายการที่ค่อนข้างจำกัด เช่น รายการข่าว รายการกีฬา รายการเพื่อการศึกษา หรือรายการสำหรับเด็ก) เพื่อให้บุคคลที่สามนำรายการดังกล่าวไปแพร่ภาพกระจายเสียงให้แก่ลูกค้า เฉพาะกลุ่ม ซึ่งเป็นผู้บอกรับเป็นสมาชิกหรือเสียค่าธรรมเนียมเข้าชม

2.8 หมวดย่อย 62 การจัดทำโปรแกรมคอมพิวเตอร์ การให้คำปรึกษาเกี่ยวกับคอมพิวเตอร์ และกิจกรรมที่เกี่ยวข้อง ในหมวดย่อยนี้ ได้แก่

กิจกรรมการบริการความรู้ความชำนาญทางด้านเทคโนโลยีสารสนเทศ เช่น การเขียน การแก้ไข การทดสอบ การให้ความช่วยเหลือและแก้ไขปัญหาทางด้านซอฟต์แวร์ การวางแผนและการออกแบบระบบคอมพิวเตอร์ ซึ่งประกอบด้วยส่วนของฮาร์ดแวร์ ซอฟต์แวร์ และเทคโนโลยีการสื่อสาร รวมเข้าด้วยกัน การจัดการ และดำเนินการเกี่ยวกับระบบคอมพิวเตอร์ ณ สถานที่ของลูกค้า และ/หรือ สิ่งอำนวยความสะดวกในการประมวลผลข้อมูล และกิจกรรมด้านวิชาชีพและเทคนิคทางด้านคอมพิวเตอร์อื่นๆ

2.9 หมวดย่อย 63 การบริการสารสนเทศ ในหมวดย่อยนี้ ได้แก่

กิจกรรมเว็บท่า กิจกรรมการประมวลผลข้อมูล การจัดการและการให้เข้าพื้นที่บนเครื่องแม่ข่าย (web hosting) รวมถึงกิจกรรมอื่น ๆ ที่มีวัตถุประสงค์เพื่อการบริการข้อมูลเป็นหลัก

2.10 หมวดย่อย 68 กิจกรรมอสังหาริมทรัพย์ ในหมวดย่อยนี้ ได้แก่

การซื้อหรือ การขายอสังหาริมทรัพย์ การให้เช่าอสังหาริมทรัพย์ การบริการอสังหาริมทรัพย์ อื่น ๆ ที่เป็นของตนเองหรือเช่าจากผู้อื่น ที่ดำเนินการโดยหน่วยงานรัฐและเอกชน เช่น การประเมินราคาอสังหาริมทรัพย์ หรือทำหน้าที่เป็นผู้จัดการดูแลผลประโยชน์ของคู่สัญญา (escrow agent) ด้านอสังหาริมทรัพย์ อาจดำเนินการโดยมืออสังหาริมทรัพย์เป็นของตนเองหรือเช่าจากผู้อื่นก็ได้ และอาจดำเนินการโดยได้รับค่าตอบแทนหรือสัญญาจ้าง รวมถึงการพัฒนาโครงการก่อสร้างของตนเองเพื่อให้เข้าพื้นที่

2.11 หมวดย่อย 69 กิจกรรมทางกฎหมายและการบัญชี ในหมวดย่อยนี้ ได้แก่

การเป็นตัวแทนทางกฎหมายในการพิทักษ์สิทธิประโยชน์ของคนกลุ่มหนึ่งซึ่งขัดแย้งกับอีกกลุ่มหนึ่ง โดยไม่คำนึงว่าผ่านการพิจารณาของศาลหรือการทางกฎหมายอื่น ๆ หรือภายใต้การควบคุมของบุคคลซึ่งเป็นสมาชิกของนิติบุคคลหรือไม่มี เช่น การให้คำปรึกษาและการเป็นตัวแทนในคดีแพ่ง คดีอาญาหรือข้อพิพาทด้านแรงงาน รวมถึงการเตรียมเอกสารทางกฎหมาย เช่น ใบสำคัญก่อตั้งบริษัท สัญญาก่อตั้ง ห้างหุ้นส่วน หรือเอกสารที่คล้ายกันที่เกี่ยวข้องกับการก่อตั้งบริษัท สิทธิบัตรและลิขสิทธิ์ การเตรียมสัญญา พันัยกรรม ตราสาร ฯลฯ รวมถึงการบริการด้านการบัญชี เช่น การตรวจสอบบัญชี การเตรียมงบการเงิน และการทำบัญชี

2.12 หมวดย่อย 70 กิจกรรมของสำนักงานใหญ่และการบริการให้คำปรึกษาด้านการบริหารจัดการ ในหมวดย่อยนี้ ได้แก่

การให้คำปรึกษาและให้ความช่วยเหลือแก่ธุรกิจและองค์กรอื่น ๆ ทางด้านการบริหารจัดการ เช่น การวางแผนกลยุทธ์และองค์กร การวางแผนทางการเงินและการจัดทำงบประมาณเป้าหมาย และนโยบายทางการตลาด การกำหนดนโยบายภารกิจ แผนงานด้านทรัพยากรมนุษย์ การจัดทำตารางการผลิต และจัดทำแผนควบคุมรวมถึงการควบคุมดูแลและบริหารจัดการหน่วยอื่น ๆ ของบริษัท หรือวิสาหกิจเดียวกัน ได้แก่ กิจกรรมของสำนักงานใหญ่ สำนักงานบริหารส่วนกลาง สำนักงานบริหารจัดการประจำภูมิภาค/ท้องถิ่น สำนักงานบริหารจัดการบริษัทในเครือ/บริษัทย่อย/สำนักงานสาขา

2.13 หมวดย่อย 71 กิจกรรมด้านสถาปัตยกรรมและวิศวกรรม รวมถึงการทดสอบและการวิเคราะห์ทางเทคนิค ในหมวดย่อยนี้ ได้แก่

การบริการด้านสถาปัตยกรรม วิศวกรรม การจัดทำแบบแปลน การตรวจสอบอาคาร การสำรวจ และการทำแผนที่ รวมถึงการบริการทดสอบทางกายภาพ ทางเคมี และการทดสอบเพื่อการวิเคราะห์ด้านอื่น ๆ

2.14 หมวดย่อย 72 การวิจัยและพัฒนาเชิงวิทยาศาสตร์ ในหมวดย่อยนี้ ได้แก่

กิจกรรมการวิจัยและการพัฒนา ซึ่งแบ่งออกเป็น 3 ประเภท

1) การวิจัยพื้นฐาน เป็นการศึกษาค้นคว้าในเชิงทฤษฎีหรือเชิงทดลอง เพื่อหาความรู้ใหม่ ๆ เกี่ยวกับปรากฏการณ์และข้อเท็จจริงที่สามารถสังเกตได้ โดยไม่มีจุดมุ่งหมายที่จะนำผลการวิจัยไปใช้ในทางปฏิบัติ

2) การวิจัยประยุกต์ เป็นการศึกษาค้นคว้าเพื่อหาความรู้ใหม่ ๆ โดยมีวัตถุประสงค์หรือจุดมุ่งหมายเบื้องต้นที่จะนำผลการวิจัยไปใช้ประโยชน์ในทางปฏิบัติ

3) การทดลองเชิงพัฒนา เป็นการศึกษาอย่างมีระบบ โดยนำความรู้ที่มีอยู่แล้วจากการวิจัยและหรือประสบการณ์ในการปฏิบัติงาน เพื่อประดิษฐ์สิ่งใหม่ ผลิตภัณฑ์และเครื่องมือใหม่ ๆ เพื่อสร้างกระบวนการ ระบบ และบริการใหม่ ๆ ขึ้นเพื่อปรับปรุงสิ่งที่ประดิษฐ์หรือก่อตั้งขึ้นแล้วให้ดีขึ้น

2.15 หมวดย่อย 73 การโฆษณาและการวิจัยตลาด ในหมวดย่อยนี้ ได้แก่

การสร้างสรรคงานโฆษณาและการกำหนดรูปแบบงานโฆษณาในนิตยสาร หนังสือ วิทยุ โทรทัศน์ หรือสื่อโฆษณาอื่น ๆ รวมถึงการออกแบบโครงสร้างและสถานที่จัดแสดงโฆษณา

2.16 หมวดย่อย 74 กิจกรรมทางวิชาชีพ วิทยาศาสตร์ และเทคนิคอื่น ๆ ในหมวดย่อยนี้ ได้แก่

การให้บริการด้านวิชาชีพ วิทยาศาสตร์ และเทคนิค อื่น ๆ เช่นการตกแต่งภายใน การออกแบบผลิตภัณฑ์ทางอุตสาหกรรม การออกแบบแฟชั่นที่เกี่ยวข้องกับสิ่งทอ เครื่องแต่งกาย รองเท้า เครื่องเพชร พลอยและรูปพรรณ เพอร์นิเจอร์ และสินค้าแฟชั่นอื่น ๆ การออกแบบบรรจุภัณฑ์ รวมถึงกิจกรรมการถ่ายภาพ การดำเนินงานเกี่ยวกับฟิล์ม การแปลเอกสารและการดำเนินการของล่าม การบริการให้คำปรึกษาด้านสิ่งแวดล้อม ฯลฯ

2.17 หมวดย่อย 77 กิจกรรมการให้เช่า ในหมวดย่อยนี้แบ่งเป็น 4 หมู่ใหญ่ ได้แก่

1) การให้เช่ายานยนต์ ได้แก่ การให้เช่ายานยนต์ชนิดนั่งส่วนบุคคล รถกระบะ รถตู้ รถขนาดเล็กที่คล้ายกันโดยไม่มีผู้ควบคุม และรวมทั้งการให้เช่ารถยนต์ชนิดรถบรรทุกและยานยนต์หนักอื่น ๆ เช่น รถบรรทุก รถพ่วง รถกึ่งพ่วง รถบัส เป็นต้น

2) การให้เช่าอุปกรณ์เพื่อการกีฬาและนันทนาการ และของใช้ส่วนบุคคลและของใช้ในครัวเรือน ได้แก่ การให้เช่าเรือทัศนอาจร เรือใบ เจ็ตสกี รถจักรยาน เก้าอี้และร่มชายหาด การให้เช่าวิดีโอเทป แผ่นเสียง ซีดี ดีวีดี ดิสก์เกม วิดีโอเกม การให้เช่าหนังสือทุกประเภท เช่น วารสาร นิตยสาร นิยาย เป็นต้น

3) การให้เช่าเครื่องจักรและอุปกรณ์อื่น ๆ ที่ใช้เพื่อดำเนินการทางธุรกิจ รวมถึงเครื่องอุปกรณ์การขนส่งอื่น ๆ โดยไม่มีผู้ควบคุม ได้แก่ การให้เช่ารถจักรยานยนต์ รถคาราวาน รถที่ใช้สำหรับพักผ่อน เครื่องบิน บอลลูนอากาศร้อน รถแทรกเตอร์ที่ใช้ในการเกษตร คอมพิวเตอร์และอุปกรณ์ต่อพ่วง เครื่องพิมพ์ดีด เพอร์นิเจอร์สำนักงาน เป็นต้น

4) สัญญาเช่าดำเนินงานผลิตภัณฑ์ที่มีทรัพย์สินทางปัญญาหรือผลิตภัณฑ์ที่คล้ายกัน ได้แก่ สิทธิบัตร เครื่องหมายการค้าหรือเครื่องหมายการบริการ ตราสินค้า สัญญาแฟรนไชส์ เป็นต้น

2.18 หมวดย่อย 78 กิจกรรมการจ้างงาน ในหมวดย่อยนี้ ได้แก่

กิจกรรมการรวบรวมรายการตำแหน่งงานว่างและทำการพิจารณาหรือวางตัวผู้สมัครเพื่อจ้างงาน (โดยบุคคลที่ถูกพิจารณาหรือวางตัวนั้นไม่ได้เป็นลูกจ้างของบริษัทจัดหางาน) และเป็นการจัดหางานคนงานเพื่อเสริมกำลังแรงงานให้กับธุรกิจของลูกค้า โดยกำหนดช่วงเวลาของการจ้างงานไว้ล่วงหน้า รวมถึงกิจกรรมการจัดหาและบริหารจัดการทรัพยากรบุคคลให้กับผู้อื่นโดยได้รับค่าตอบแทนหรือตามสัญญาจ้าง กิจกรรมการสรรหาและบรรจุบุคลากรระดับผู้บริหาร และกิจกรรมการเป็นตัวแทนคัดเลือกนักแสดง

2.19 หมวดย่อย 79 กิจกรรมของตัวแทนธุรกิจท่องเที่ยว การจัดหาเที่ยว การบริการสำรอง และกิจกรรมที่เกี่ยวข้อง ในหมวดย่อยนี้ ได้แก่

กิจกรรมการขายบริการด้านการท่องเที่ยว การนำเที่ยว การเดินทาง และที่พักแรมให้กับลูกค้าที่เป็นประชาชนทั่วไปและลูกค้าในเชิงพาณิชย์ และกิจกรรมการจัดนำเที่ยวที่ขายผ่านตัวแทนธุรกิจท่องเที่ยวหรือผู้จัดนำเที่ยวเป็นผู้ขายเองโดยตรง เช่น ผู้จัดนำเที่ยว และบริการที่เกี่ยวข้องกับการท่องเที่ยวอื่น ๆ รวมถึงบริการสำรองต่าง ๆ กิจกรรมของมัคคุเทศก์และกิจกรรมการส่งเสริมการท่องเที่ยว

2.20 หมวดย่อย 80 การบริการรักษาความปลอดภัยและการสืบสวน ในหมวดย่อยนี้ ได้แก่

การบริการที่เกี่ยวข้องกับการรักษาความปลอดภัย เช่น บริการสืบสวนและนักสืบ บริการยามและสายตรวจ การเก็บและจัดส่งเงิน หรือของมีค่าอื่น ๆ โดยมีบุคลากรและเครื่องอุปกรณ์เพื่อรักษาทรัพย์สินในขณะขนส่ง การดำเนินการเกี่ยวกับระบบสัญญาณรักษาความปลอดภัยทางอิเล็กทรอนิกส์ที่เน้นเฉพาะที่มีการเฝ้าติดตามและสังเกตการณ์ทางไกลได้ เช่น สัญญาณกันขโมยและสัญญาณแจ้งอัคคีภัย ซึ่งโดยส่วนใหญ่มักดำเนินการรวมอยู่กับกิจกรรมการขาย ติดตั้งและซ่อม

2.21 หมวดย่อย 81 กิจกรรมการบริการสำหรับอาคารและภูมิทัศน์ ในหมวดย่อยนี้ ได้แก่

การบริการสนับสนุนทั่วไป เช่น การทำความสะอาดภายในและภายนอกอาคารทุกประเภท การทำความสะอาดเครื่องจักรอุตสาหกรรม การทำความสะอาดรถไฟ รถโดยสาร เครื่องบิน ฯลฯ การทำความสะอาดอาคารหรือเรือบรรทุกน้ำมันหรือของเหลวอื่นๆ กิจกรรมการฆ่าเชื้อและการกำจัดแมลง หนู และสิ่งรบกวนอื่นๆ ในอาคาร การจัดหาบริการดูแลและบำรุงรักษาภูมิทัศน์ ตลอดจนการให้บริการดังกล่าวไปพร้อมกับบริการออกแบบภูมิทัศน์และ/หรือการก่อสร้าง

2.22 หมวดย่อย 82 การบริการด้านการบริหารและสนับสนุนการดำเนินงานของสำนักงาน และกิจกรรมอื่น ๆ ที่สนับสนุนทางธุรกิจ ในหมวดย่อยนี้ ได้แก่

การบริการด้านการบริหารสำนักงานประจำวัน เช่น การวางแผนทางการเงิน การเรียกเก็บเงินและทำบันทึกรายการ งานบุคลากร การจัดส่งสินค้า และระบบโลจิสติกส์ ที่ให้บริการกับผู้อื่นโดยได้รับค่าตอบแทนหรือตามสัญญาจ้าง รวมถึงการบริการกิจกรรมสนับสนุนการดำเนินธุรกิจประจำวันให้กับผู้อื่นโดยได้รับค่าตอบแทนหรือตามสัญญาจ้าง เช่น การถ่ายเอกสาร ทำพิมพ์เขียว โรเนียว อัดสำเนา การบริการทำสำเนาอื่นๆ การเตรียมเอกสารและกิจกรรมเฉพาะด้านอื่นๆ ที่สนับสนุนการดำเนินงานสำนักงาน กิจกรรมศูนย์บริการทางโทรศัพท์ (call center) สำหรับรองรับบริการโทรเข้าของลูกค้า การจัดประชุมและการแสดงสินค้า เป็นต้น

2.23 หมวดย่อย 90 กิจกรรมการสร้างสรรคศิลปะความบันเทิง ในหมวดย่อยนี้ ได้แก่

กิจกรรมการสร้างสรรคศิลปะ เช่น นักประพันธ์เพลง จิตรกร ช่างปั้น ช่างแกะสลัก ช่างทำพิมพ์ นักเขียน /นักหนังสือพิมพ์อิสระทุกสาขา การแสดงละครเวที คอนเสิร์ต เป็นต้น

2.24 หมวดย่อย 92 กิจกรรมการพนันและการเสี่ยงโชค ในหมวดย่อยนี้ ได้แก่

การดำเนินงานเกี่ยวกับสิ่งอำนวยความสะดวกสำหรับการเสี่ยงโชค เช่น การขายลอตเตอรี่/สลากกินแบ่งทุกประเภท เป็นต้น

2.25 หมวดย่อย 93 กิจกรรมด้านการกีฬา ความบันเทิง และการนันทนาการ ในหมวดย่อยนี้ ได้แก่

กิจกรรมด้านการนันทนาการ ความบันเทิง และกีฬา เช่น สนามฟุตบอล สนามเทนนิส สระว่ายน้ำ ศูนย์ฟิตเนส ฯลฯ

2.26 หมวดย่อย 95 การซ่อมคอมพิวเตอร์และของใช้ส่วนบุคคลและของใช้ในครัวเรือน ในหมวดย่อยนี้ ได้แก่

การซ่อมและบำรุงรักษาคอมพิวเตอร์และอุปกรณ์ต่อพ่วง เช่น คอมพิวเตอร์ชนิดตั้งโต๊ะ คอมพิวเตอร์แล็ปท็อป คอมพิวเตอร์ลูกข่าย อุปกรณ์จัดเก็บข้อมูล และเครื่องพิมพ์ รวมถึงการซ่อมอุปกรณ์คมนาคม (เช่น เครื่องโทรสาร วิทยุสื่อสารแบบสองทาง) เครื่องใช้อิเล็กทรอนิกส์ในครัวเรือน (เช่น วิทยุและโทรทัศน์) เครื่องอุปโภคที่ใช้ในบ้านและในสวน (เช่น เครื่องตัดหญ้าและเครื่องเป่าลม) รองเท้าและเครื่องหนัง เพอร์นิเจอร์และของตกแต่งบ้าน เสื้อผ้าและอุปกรณ์ตกแต่งเสื้อผ้า อุปกรณ์กีฬา เครื่องดนตรี สิ่งของที่ใช้ในงานอดิเรก และของใช้ส่วนบุคคลและของใช้ในครัวเรือนอื่น ๆ

2.27 หมวดย่อย 96 กิจกรรมการบริการส่วนบุคคลอื่นๆ ในหมวดย่อยนี้ ได้แก่

กิจกรรมการบริการส่วนบุคคลอื่น ๆ เช่น การบริการซักรีด และซักแห้ง ผลิตภัณฑ์สิ่งทอและขนสัตว์ การแต่งผม และการเสริมสวยอื่น ๆ การทำศพ และกิจกรรมที่เกี่ยวข้อง เป็นต้น

3. รูปแบบการจัดตั้งตามกฎหมาย

1) ส่วนบุคคล หรือห้างหุ้นส่วนที่ไม่เป็นนิติบุคคล หมายถึง สถานประกอบการที่มีเจ้าของ เป็นบุคคลธรรมดา คนเดียวหรือหลายคนรวมกัน และให้หมายรวมถึงห้างหุ้นส่วนสามัญที่ไม่จดทะเบียนเป็นนิติบุคคลด้วย

2) ห้างหุ้นส่วนสามัญนิติบุคคล หรือห้างหุ้นส่วนจำกัด หมายถึง สถานประกอบการ ที่จัดตั้งขึ้นโดยคณะบุคคลตั้งแต่ 2 คนขึ้นไป รวมทุนกันเพื่อประกอบธุรกิจและรับผิดชอบร่วมกัน โดยการจดทะเบียนตามกฎหมาย

3) บริษัทจำกัด บริษัทจำกัด (มหาชน)

- **บริษัทจำกัด** หมายถึง สถานประกอบการที่จัดตั้งโดยผู้ริเริ่มคณะหนึ่งและได้ จดทะเบียนถูกต้องตามกฎหมาย โดยต้องมีผู้ริเริ่มก่อตั้ง ตั้งแต่ 7 คนขึ้นไป

- **บริษัทจำกัด (มหาชน)** หมายถึง สถานประกอบการที่จัดตั้งขึ้นโดยการจดทะเบียนจัดตั้งบริษัท การควบบริษัท หรือการแปรสภาพบริษัท และมีวัตถุประสงค์ที่จะเสนอขายหุ้นต่อประชาชน โดยมีผู้ริเริ่มก่อตั้งตั้งแต่ 15 คนขึ้นไป

4) ส่วนราชการหรือรัฐวิสาหกิจ หมายถึง สถานประกอบการที่รัฐบาลเป็นเจ้าของหรือมีทุนอยู่ด้วย ไม่น้อยกว่าร้อยละ 50 ของทุนทั้งหมด

5) สหกรณ์ หมายถึง สถานประกอบการที่จัดตั้งขึ้นในรูปของสหกรณ์ และจดทะเบียนถูกต้องตามกฎหมายว่าด้วยสหกรณ์ โดยมีคณะผู้ก่อตั้งไม่น้อยกว่า 10 คน

6) รูปแบบอื่นๆ หมายถึง รูปแบบการจัดตั้งตามกฎหมายในลักษณะอื่นๆ นอกเหนือจาก ที่กล่าวแล้ว เช่น จัดตั้งในรูปสมาคมหรือสโมสร

4. รูปแบบการจัดตั้งทางเศรษฐกิจ

1) สำนักงานแห่งเดียว หมายถึง สถานประกอบการที่ไม่มีหน่วยงานย่อยหรือ สาขาอื่นใดและไม่เป็นหน่วยงานย่อยหรือสาขาของสถานประกอบการอื่น

2) สำนักงานใหญ่ หมายถึง สถานประกอบการที่เป็นเจ้าของ และควบคุมกิจการของสถานประกอบการอื่นที่เป็นสำนักงานสาขา หรือหน่วยงานย่อย

3) สำนักงานสาขา หมายถึง สถานประกอบการที่เป็นสาขา หรือหน่วยงานย่อยของสถานประกอบการอื่นที่เป็นสำนักงานใหญ่

5. ทุนจดทะเบียน

ทุนจดทะเบียนหรือทุนรับอนุญาต หมายถึง ทุนดำเนินการซึ่งผู้เริ่มก่อการได้ระบุไว้เมื่อจดทะเบียนจัดตั้งเป็นนิติบุคคลหรือทุนที่ได้รับอนุญาตเมื่อขอจัดตั้งเป็นนิติบุคคล ทุนนี้ไม่ได้แสดงถึงเงินที่ได้รับจากผู้ถือหุ้นแต่เป็นการแสดงถึงความประสงค์ของผู้เริ่มก่อการว่าจะมีทุนดำเนินการเป็นจำนวนเงินเท่าใด

6. คนทำงาน

หมายถึง ผู้ที่ทำงานในสถานประกอบการหรือทำงานให้กับสถานประกอบการ รวมเจ้าของหรือหุ้นส่วนที่ทำงานให้กับสถานประกอบการ ผู้ช่วยธุรกิจของครัวเรือน คนทำงานของสถานประกอบการที่ไปปฏิบัติงานประจำนอกสถานที่ เช่น พนักงานขาย เจ้าหน้าที่ติดตั้งซ่อมแซม และบำรุง (คนทำงาน **ไม่รวม** ผู้บริหารหรือผู้ถือหุ้นที่ได้รับเบี้ยประชุมเป็นครั้งคราว คนทำงานของสถานประกอบการอื่นที่มาปฏิบัติงานประจำที่สถานประกอบการแห่งนี้ และคนทำงานที่มารับงานไปทำที่บ้าน)

คนทำงานแบ่งออกเป็น

1) **คนทำงานโดยไม่ได้รับค่าจ้าง เงินเดือน** หมายถึง เจ้าของกิจการหรือหุ้นส่วนที่ทำงานให้สถานประกอบการ โดยไม่ได้รับค่าจ้างเงินเดือน และผู้ที่อาศัยอยู่ในครัวเรือนของเจ้าของกิจการหรือหุ้นส่วนหรือบุคคลอื่นที่ทำงานให้กับสถานประกอบการอย่างน้อยสัปดาห์ละ 20 ชั่วโมง โดยไม่ได้รับค่าจ้างเงินเดือนเป็นประจำ

2) **ลูกจ้าง** หมายถึง ผู้ที่ทำงานเกี่ยวกับการขายสินค้าหรือบริการและดำเนิน กิจกรรมอื่น ๆ ที่เกี่ยวข้องทั้งในและนอกสถานประกอบการ โดยได้รับค่าตอบแทนเป็นเงินเดือนหรือค่าจ้างประจำ เช่น พนักงานขาย เสมียน พนักงานบัญชี

- **ระดับบริหารจัดการ** เช่น ผู้จัดการฝ่าย ผู้ช่วยหัวหน้าฝ่ายและหัวหน้าแผนกต่าง ๆ

- **ระดับปฏิบัติการ** เช่น พนักงานขาย เสมียน พนักงานบัญชี พนักงานประชาสัมพันธ์

พนักงานทำความสะอาด พนักงานขนของ พนักงานขับรถ เป็นต้น

7. ค่าตอบแทนแรงงาน

1) **ค่าจ้าง เงินเดือน** หมายถึง เงินที่นายจ้างหรือสถานประกอบการจ่ายให้ลูกจ้าง ในระหว่างเดือน มกราคม - ธันวาคม 2554 ตามข้อตกลงการจ้างแรงงาน โดยอาจจ่ายตามเงื่อนไขของระยะเวลา หรือจ่ายตามปริมาณงาน

2) **ค่าล่วงเวลา โบนัส เงินรางวัลพิเศษ เงินเพิ่มค่าครองชีพ ค่านายหน้า** หมายถึง เงินนอกเหนือจากค่าจ้างเงินเดือนที่สถานประกอบการจ่ายให้แก่ลูกจ้างเป็นค่าตอบแทนในการทำงาน

3) **สวัสดิการและผลประโยชน์ตอบแทน** หมายถึง ผลประโยชน์ตอบแทนแรงงานที่นายจ้างหรือสถานประกอบการจ่ายหรือบริการให้แก่ลูกจ้าง ได้แก่ ค่าตอบแทนแรงงานที่จ่ายเป็นสิ่งของหรือบริการ และสวัสดิการที่นายจ้างจัดหาหรือบริการลูกจ้าง เช่น อาหาร เครื่องดื่ม บ้านพักคนงาน ค่าเช่าบ้าน ค่าซ่อมแซม ที่อยู่อาศัย ค่ารักษาพยาบาล บริการดูแลบุตร พาหนะรับส่งมาทำงาน บันเทิงหรือสันทนาการต่าง ๆ การจ่ายอาจจะจ่ายเป็นตัวเงินหรือไม่ก็ได้

4) **เงินที่สถานประกอบการจ่ายสมทบเข้ากองทุนเพื่อการประกันสังคม** หมายถึง เงินที่สถานประกอบการจ่ายสมทบเข้ากองทุนเพื่อการประกันสังคมทั้งของรัฐบาลและเอกชน เพื่อมิให้ลูกจ้างได้รับความเดือดร้อนเมื่อต้องขาดรายได้ไปบางส่วนหรือทั้งหมด อันเนื่องมาจากการเจ็บป่วย หรือประสบอันตรายทั้งใน

และนอกเวลาทำงาน การคลอดบุตร ทูพพลภาพ การว่างงาน ชราภาพ และเสียชีวิต เงินดังกล่าว ได้แก่ เงินสมทบกองทุนการประกันสังคม กองทุนเงินทดแทน กองทุนสำรองเลี้ยงชีพ การประกันสุขภาพ เป็นต้น

8. ค่าใช้จ่ายทั้งสิ้น

หมายถึง ค่าใช้จ่ายรวมทั้งสิ้นที่สถานประกอบการใช้จ่ายไปในการดำเนินงานในระหว่าง มกราคม - ธันวาคม 2554 ซึ่งประกอบด้วย

1) ค่าซื้อสินค้าเพื่อการจำหน่ายและหรือให้บริการ หมายถึง มูลค่าซื้อสินค้าหรือวัสดุประกอบรวมค่าภาษีต่าง ๆ และค่าใช้จ่ายต่าง ๆ ที่เกิดขึ้นในการจัดซื้อสินค้า

2) ค่าใช้จ่ายอื่น ๆ ในการดำเนินกิจการ หมายถึง ค่าใช้จ่ายนอกเหนือจากค่าซื้อสินค้าเพื่อการจำหน่ายและหรือให้บริการ และค่าตอบแทนแรงงาน ค่าใช้จ่ายอื่น ๆ ในการดำเนินกิจการ ได้แก่ ค่าเช่าที่ดิน อาคาร ยานพาหนะ เครื่องจักรและอุปกรณ์ ค่าซ่อมแซมสินทรัพย์ถาวร ค่าน้ำมันเชื้อเพลิง ค่าไฟฟ้า ค่าน้ำประปา ค่าภาษีอื่น ๆ และค่าใช้จ่ายอื่น ๆ เช่น ค่าไปรษณีย์โทรเลข ค่าโทรศัพท์ ค่าเครื่องเขียนแบบพิมพ์ ค่าทำบัญชี ค่าดอกเบี้ยจ่าย ขาดทุนจากการเปลี่ยนแปลงอัตราแลกเปลี่ยนฯ หนี้สูญ ค่าโฆษณา ค่าเบี้ยประกันภัย เป็นต้น

9. มูลค่าสินค้าและวัสดุประกอบคงเหลือ

หมายถึง มูลค่าสินค้าและวัสดุประกอบต่าง ๆ ของสถานประกอบการ ที่ยังคงเหลืออยู่โดยไม่คำนึงว่าจะเก็บอยู่ ณ ที่ใดก็ตาม

1) มูลค่าสินค้าและวัสดุประกอบคงเหลือต้นปี หมายถึง มูลค่าของสินค้าและวัสดุประกอบที่เหลือมาจากปีก่อน เมื่อ 1 มกราคม 2554

2) มูลค่าสินค้าและวัสดุประกอบคงเหลือปลายปี หมายถึง มูลค่าของสินค้าและวัสดุประกอบที่เหลืออยู่ เมื่อ 31 ธันวาคม 2554

10. ส่วนเปลี่ยนแปลงของสินค้าและวัสดุประกอบคงเหลือ

หมายถึง มูลค่าของผลต่างระหว่างสินค้า และวัสดุประกอบคงเหลือปลายปี และต้นปี 2554 (มูลค่าปลายปี - มูลค่าต้นปี)

11. รายรับทั้งสิ้นของสถานประกอบการ

หมายถึง จำนวนเงินทั้งสิ้นที่ได้จากการประกอบธุรกิจในรอบปี 2554 เช่น รายรับจากการขายสินค้า รายรับจากการประกอบธุรกิจโรงแรมและภัตตาคาร รายรับจากการให้บริการและค่านายหน้า โดยไม่คำนึงถึงเวลาหรือวิธีการชำระเงินจากผู้ซื้อ ทั้งนี้รวมถึงมูลค่าขายจากการให้เช่าซื้อและการขายผ่อนชำระ และการขายสินค้าที่นำไปฝากให้สถานประกอบการอื่นขายด้วย นอกจากนี้ยังหมายถึงรายรับจากการให้เช่าสินทรัพย์ถาวร เงินปันผลรับ ดอกเบี้ยรับ กำไรจากอัตราแลกเปลี่ยนฯ และอื่นๆ ทั้งนี้**ไม่รวม**ค่าขายสินค้าที่สถานประกอบการอื่นนำมาฝากขาย และส่วนลดที่สถานประกอบการลดให้แก่ผู้ซื้อ หรือผู้ให้บริการ

12. มูลค่าตามบัญชีของสินทรัพย์ถาวร

หมายถึง มูลค่าสุทธิของสินทรัพย์ถาวรตามบัญชี เมื่อได้หักค่าเสื่อมราคา ค่าสึกหรอตามระยะเวลาการใช้งานจนถึงวันสิ้นงวดบัญชีปี 2554 หรือ 31 ธันวาคม 2554 สินทรัพย์ถาวร ได้แก่ ที่ดิน อาคาร เครื่องจักร และเครื่องมือ ยานพาหนะ เครื่องใช้สำนักงาน เป็นต้น มูลค่าสินทรัพย์ถาวรรวมถึงมูลค่าการต่อเติมดัดแปลง และปรับปรุงในระหว่างปี เพื่อยืดอายุการใช้งาน หรือเพิ่มประสิทธิภาพการทำงาน

13. มูลค่าเพิ่ม

คำนวณโดย : มูลค่าเพิ่ม = รายได้จากการดำเนินงาน - ค่าใช้จ่ายขั้นกลาง

รายได้จากการดำเนินงาน = รายรับทั้งสิ้นของสถานประกอบการ
หัก รายรับจากการให้เช่าที่ดิน
ดอกเบี้ยรับ / เงินปันผลรับ
กำไรจากการเปลี่ยนแปลงอัตราแลกเปลี่ยนฯ

ค่าใช้จ่ายขั้นกลาง = ส่วนเปลี่ยนแปลงของสินค้าและวัสดุประกอบคงเหลือ
= ค่าซื้อสินค้าเพื่อการจำหน่าย และ/หรือ ให้บริการ

หัก ค่าใช้จ่ายอื่น ๆ ในการดำเนินกิจการ
หัก ดอกเบี้ยจ่าย
หนี้สูญ
ขาดทุนจากการเปลี่ยนแปลงอัตราแลกเปลี่ยนฯ

คณะผู้จัดทำ CD - ROM

หน่วยงานเจ้าของเรื่อง

สำนักงานสถิติจังหวัดประจวบคีรีขันธ์
โทร. 0 3261 1310

หน่วยงานผลิตและออกแบบ

กลุ่มบูรณาการข้อมูลสถิติ
สำนักสถิติพยากรณ์
โทร. 0 2141 7494

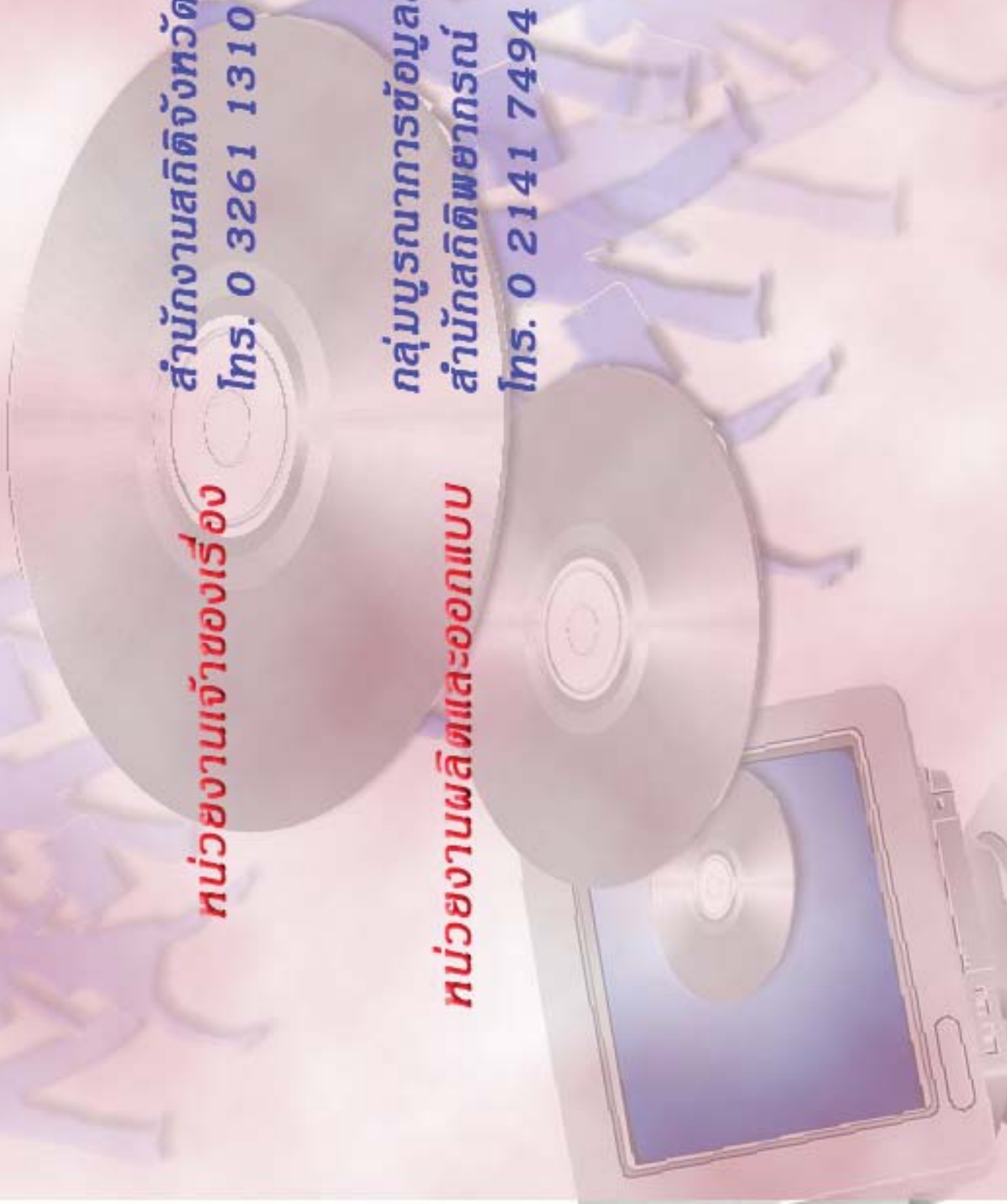

ตารางสถิติในรูปแบบ Format Excel

ตอนที่ 1 ข้อมูลการดำเนินกิจการของสถานประกอบการธุรกิจฯ
จำแนกตามขนาดของสถานประกอบการ

ตารางสถิติในรูปแบบ Format Excel

- ตอนที่ 1 ข้อมูลการดำเนินงานกิจการของสถานประกอบการธุรกิจฯ จำแนกตามขนาดของสถานประกอบการ
- ตาราง 1 ข้อมูลสถิติที่สำคัญของสถานประกอบการธุรกิจในปี 2554 จำแนกตามขนาดของสถานประกอบการ
- ตาราง 2 จำนวนคนทำงานของสถานประกอบการธุรกิจในปี 2554 จำแนกตามสถานภาพการทำงานเพศ และขนาดของสถานประกอบการ
- ตาราง 3 จำนวนสถานประกอบการธุรกิจที่มีลูกจ้าง จำแนกตามจำนวนวันทำงานต่อสัปดาห์ จำนวนชั่วโมงทำงานเฉลี่ยต่อวันของลูกจ้าง และขนาดของสถานประกอบการ
- ตาราง 4 ค่าตอบแทนแรงงานของสถานประกอบการธุรกิจ ในปี 2554 จำแนกตามขนาดของสถานประกอบการ
- ตาราง 5 ค่าใช้จ่ายทั้งสิ้น มูลค่าสินค้าและวัสดุประกอบและส่วนเปลี่ยนแปลงสินค้าของสถานประกอบการธุรกิจปี 2554 จำแนกตามขนาดของสถานประกอบการ
- ตาราง 6 รายรับทั้งสิ้นของสถานประกอบการธุรกิจในปี 2554 จำแนกตามขนาดของสถานประกอบการ
- ตาราง 7 มูลค่าตามบัญชีของสินทรัพย์สถานประกอบการ ณ วันที่ 1 มกราคม 2554 จำแนกตามขนาดของสถานประกอบการ
- ตาราง 8 มูลค่าตามบัญชีของสินทรัพย์สถานประกอบการ ณ วันที่ 31 มกราคม 2554 จำแนกตามขนาดของสถานประกอบการ
- ตาราง 9 มูลค่าสินทรัพย์ถาวรที่เปลี่ยนแปลงของสถานประกอบการธุรกิจ ระหว่าง มกราคม – ธันวาคม 2554 จำแนกตามขนาดของสถานประกอบการ

ตอนที่ 2 ข้อมูลการดำเนินงานของสถานประกอบการธุรกิจฯ จำแนกตามหมวดย่อยธุรกิจ

ตารางสถิติในรูปแบบ Format Excel

- ตอนที่ 2 ข้อมูลการดำเนินงานกิจการของสถานประกอบการธุรกิจฯ จำแนกตามหมวดย่อยธุรกิจ
- ตาราง 1 ข้อมูลสถิติที่สำคัญของสถานประกอบการธุรกิจในปี 2554 จำแนกตามหมวดย่อยธุรกิจ
- ตาราง 2 จำนวนคนทำงานของสถานประกอบการธุรกิจในปี 2554 จำแนกตามสถานภาพการทำงาน เพศ และหมวดย่อยธุรกิจ
- ตาราง 3 จำนวนสถานประกอบการธุรกิจที่มีลูกจ้าง จำแนกตามจำนวนวันทำงานต่อสัปดาห์ จำนวนชั่วโมงทำงานเฉลี่ยต่อวันของลูกจ้าง และหมวดย่อยธุรกิจ
- ตาราง 4 ค่าตอบแทนแรงงานของสถานประกอบการธุรกิจในปี 2554 จำแนกตามหมวดย่อยธุรกิจ
- ตาราง 5 ค่าใช้จ่ายทั้งสิ้น มูลค่าสินค้าและวัสดุประกอบและส่วนเปลี่ยนแปลงสินค้าของสถานประกอบการธุรกิจปี 2554 จำแนกตามหมวดย่อยธุรกิจ
- ตาราง 6 รายรับทั้งสิ้นของสถานประกอบการธุรกิจในปี 2554 จำแนกตามหมวดย่อยธุรกิจ
- ตาราง 7 มูลค่าตามบัญชีของสินทรัพย์สถานประกอบการ ณ วันที่ 1 มกราคม 2554 จำแนกตามหมวดย่อยธุรกิจ
- ตาราง 8 มูลค่าตามบัญชีของสินทรัพย์สถานประกอบการ ณ วันที่ 31 ธันวาคม 2554 จำแนกตามหมวดย่อยธุรกิจ
- ตาราง 9 มูลค่าสินทรัพย์ถาวรที่เปลี่ยนแปลงของสถานประกอบการธุรกิจ ระหว่าง มกราคม – ธันวาคม 2554 จำแนกตามหมวดย่อยธุรกิจ